

PRESIDENZA DEL CONSIGLIO DEI MINISTRI
ISTITUTO CENTRALE DI STATISTICA

STATISTICA
DELLE CAUSE DI MORTE
NELL'ANNO 1924



ROMA
TIPOGRAFIA FAILLI

—
1927

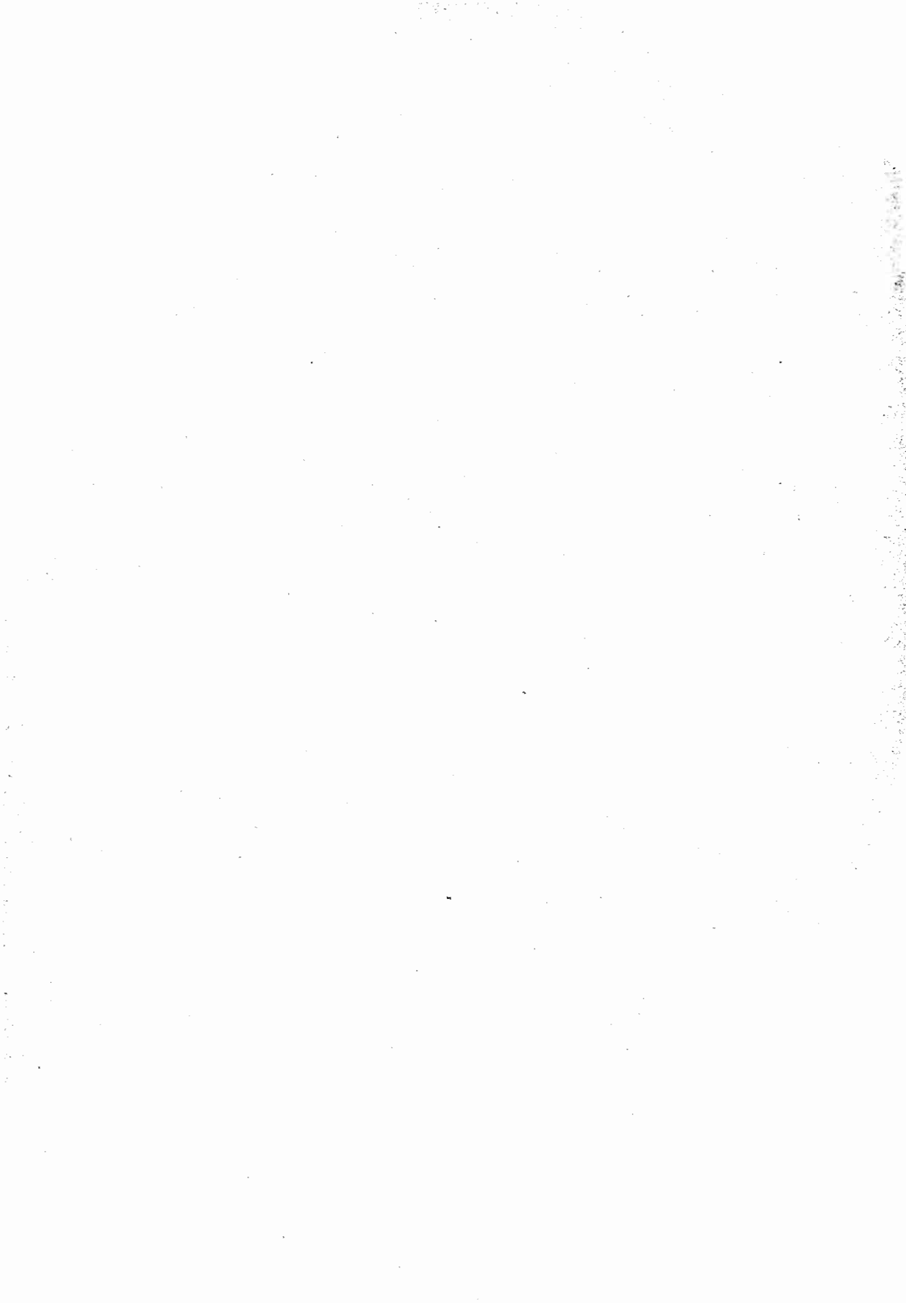

ERRATA CORRIGE

INTRODUZIONE.

Pagina *37 - Numero 61 dell'elenco nosologico, anno 1911 . . . invece di 4 *leggasi* 49

TAVOLE.

Pagina 241 - Totale dei morti negli 89 Comuni non capiluoghi che
contavano non meno di 20.000 abitanti - numero 50 dell'elenco
nosologico invece di 81 *leggasi* 84

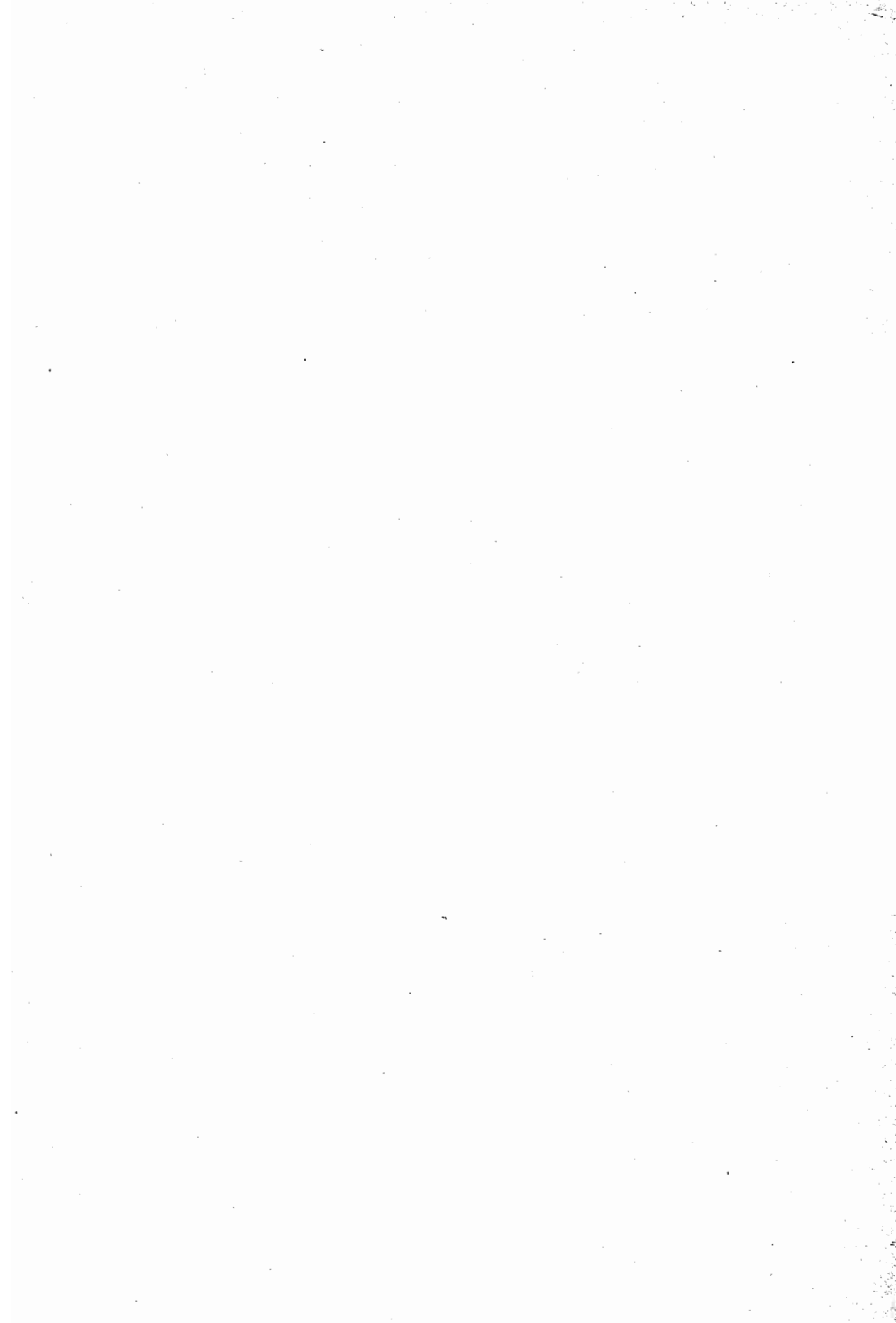

INDICE

LETTERA DI PRESENTAZIONE A S. E. IL CAV. BENITO MUSSOLINI,
PRIMO MINISTRO *Pay.* v

INTRODUZIONE.

CAPO I. — Avvertenze preliminari.

- § 1. — Fonti e metodo *Pay.* *1
§ 2. — Distribuzione della materia nelle Tavole e nell'Introduzione . . . » *15
§ 3. — Popolazione sulla quale sono stati calcolati i quozienti di mortalità . . . » *16

CAPO II. — Mortalità nel Regno, nelle Provincie, nei Compartimenti e nei singoli capiluoghi di Provincia.

- § 1. — Morti nel Regno e nel complesso dei 76 Comuni capiluoghi di provincia,
durante l'anno 1924, e confronto cogli anni precedenti . . . » *22
§ 2. — Cause delle morti avvenute nel Regno negli anni dal 1887 al 1924 . . . » *25
§ 3. — Morti avvenute nell'anno 1924 in ciascuna Provincia e in ciascun Co-
mune capoluogo di provincia » *52
§ 4. — Distribuzione territoriale di ciascuna delle 264 cause di morte, nel-
l'anno 1924 » *55
§ 5. — Influenza delle stagioni sulla mortalità » *82
§ 6. — Cause di morte predominanti in ciascun sesso » *82
§ 7. — Cause di morte predominanti nelle diverse età » *83
§ 8. — Mortalità dei bambini in relazione alla legittimità dei natali . . . » *102
§ 9. — Mortalità della popolazione maschile in relazione alla professione . . . » *109

CAPO III. — Mortalità nei Comuni più importanti.

- § 1. — Confronto fra la mortalità dei Comuni più importanti e quella degli
altri Comuni, durante l'anno 1924 » *118
§ 2. — Mortalità nei Comuni più popolosi, durante l'anno 1924 » *122

CAPO IV. — Notizie particolari sulle morti violente.

- § 1. — Morti per causa violenta, ripartiti per sesso, durante il periodo 1887-1924 . . . » *134
§ 2. — Morti per causa violenta accidentale, classificati per sesso, età, specie
dell'infortunio, natura del veleno nei casi di avvelenamento, profes-
sioni, e distribuiti per compartimenti » *135
§ 3. — Morti per omicidio, nell'anno 1924, classificati secondo il sesso e il
mezzo di uccisione » *142
§ 4. — Morti per suicidio, classificati per sesso, età, stato civile, mesi e mezzi o
modi di uccisione, natura del veleno nei casi di avvelenamento, e distri-
buiti per compartimenti » *143

TAVOLE

TAV.	I. — Morti, durante l'anno 1924, classificati secondo 264 cause di morte:	
	A. — Per provincie	Pag. 2
	B. — Per compartimenti e per il complesso del Regno	» 74
»	II. — Morti nel Regno in ciascun trimestre dell'anno 1924, classificati per sesso e per cause di morte	» 98
»	III. — Morti nel Regno, durante l'anno 1924 classificati per età, sesso e per cause di morte	» 104
»	IV. — Bambini illegittimi ed esposti morti nel Regno, nei primi cinque anni di età, durante l'anno 1924, classificati per sesso e per cause di morte	» 120
»	V. — Maschi morti nel Regno in età da 15 anni in su, durante l'anno 1924, classificati per professioni o condizioni e per cause di morte	» 126
»	VI. — A) Morti, durante l'anno 1924, nei 76 Comuni capiluoghi di provincia, classificati secondo le cause di morte	» 142
	B) Morti, durante l'anno 1924, nei 159 Comuni capiluoghi di circondario, classificati secondo le cause di morte	» 166
	C) Morti, durante l'anno 1924, negli 89 Comuni non capiluoghi che contavano non meno di 20.000 abitanti presenti alla data del censimento del 1° dicembre 1921, classificati secondo le cause di morte.	» 214
»	VII. — Morti nel Regno, durante l'anno 1924, per causa violenta accidentale, classificati secondo il sesso, l'età e la specie dell'infortunio	» 246
»	VIII. — Morti nel Regno, durante l'anno 1924, per causa violenta accidentale, classificati secondo il sesso ed i mesi e secondo la specie dell'infortunio	» 248
»	IX. — Maschi morti nel Regno, durante l'anno 1924, per causa violenta accidentale, in età da 15 anni in su, classificati secondo la professione o condizione e secondo la specie dell'infortunio	» 252
»	X. — Suicidi, nell'anno 1924, classificati per sesso, per mesi e per mezzi o modi di uccisione e distribuiti per compartimenti	» 256
»	XI. — Suicidi nel Regno, durante l'anno 1924, classificati secondo i mezzi o modi di uccisione, il sesso e l'età	» 258
»	XII. — Suicidi nel Regno, durante l'anno 1924, classificati secondo lo stato civile, il sesso e i mezzi o modi di uccisione	» 259
»	XIII. — Suicidi nel Regno, durante l'anno 1924, in età da 15 anni in su, classificati per sesso e secondo la professione o condizione	» 260
»	XIV. — Morti nel Regno, durante l'anno 1924, per omicidio, in età da 15 anni in su, classificati per sesso e secondo la professione o condizione.	» 261

A S. E.
il Cav. BENITO MUSSOLINI

PRIMO MINISTRO

ECCELLENZA,

ho l'onore di presentare all'E. V. il volume della statistica delle cause di morte per il 1924, a breve distanza da quello sul movimento della popolazione secondo gli atti dello stato civile, nello stesso anno.

La elaborazione del materiale relativo alle cause di morte per l'anno 1924, come anche quella per il 1925, era stata già iniziata dalla cessata Direzione Generale della Statistica. Per ciò, e per la necessità di condurre a termine nel più breve tempo possibile i lavori arretrati, non si sono apportate modificazioni sensibili nella esposizione di questa statistica.

Il volume presenta, tuttavia, alcune varianti in confronto alle precedenti pubblicazioni.

È stato adottato, integralmente, l'elenco proposto ed approvato dalla Commissione internazionale per la revisione decennale della nomenclatura internazionale delle cause di morte, aggiungendovi solo poche voci che erano già esaminate analiticamente nelle pubblicazioni precedenti, e ciò per mantenere con queste la possibilità della comparazione.

Il raggruppamento adottato per la classificazione delle cause di morte, secondo il quale esse sono studiate relativamente ai caratteri dell'età, sesso, professione, ecc. dei morti, è stato ampliato da 55 a 85 voci.

Eseguito detto raggruppamento, si è cercato di offrire la possibilità di esaminare distintamente le malattie principali aventi un carattere il più possibile definito (malattie infettive, polmonite, tumori, anchilostomiasi, ecc.); le altre cause di morte sono state riunite in gruppi che comprendono tutte le malattie di dati organi e sistemi o quelle non esaminate distintamente.

Il volume è stato arricchito di una tavola, in cui sono esposti, in cifre proporzionali a 100.000 abitanti, i dati riguardanti tutte le 264 cause di morte per ciascun compartimento.

Nella parte introduttiva, lo studio particolareggiato delle cause di morte in relazione ai caratteri presi ordinariamente in esame, quali l'età, il sesso, la professione, ecc. è stato condotto, non solo sulle poche malattie contenute nelle precedenti pubblicazioni, ma su molte altre che per il loro carattere speciale, o di malattie epidemiche, o di malattie aventi una possibile dipendenza da fattori sociali (alimentazione, uso di bevande alcoliche, ecc.), presentano un particolare interesse, sia per i medici, sia per gli studiosi di questioni sociali o assistenziali.

L'Istituto, del quale l'E. V. ha voluto affidarmi l'onore della Presidenza, ha potuto così completare i primi due volumi del lavoro arretrato, usufruendo di tutti quei dati che era possibile trarre dalle elaborazioni già predisposte.

Fervidamente operando, l'Istituto confida fra breve di poter pubblicare gli analoghi volumi per il 1925, mentre prepara gli studi ed il lavoro per il movimento della popolazione e le cause di morte nell'anno testè trascorso.

Il Presidente
dell'Istituto Centrale di Statistica
CORRADO GINI.





INTRODUZIONE

CAPO I.

AVVERTENZE PRELIMINARI

§ 1. — **Fonti e metodo.**

La statistica delle cause di morte (*a*) si fa per mezzo di una scheda nominativa per ogni persona defunta, nella quale scheda è dichiarata la malattia o la causa che produsse la morte, con attestazione firmata dal medico curante, o, in mancanza di esso, dal medico necroscopo che ha dato il permesso di seppellimento; per bambini morti subito dopo il parto si accettano anche le dichiarazioni fatte dalle levatrici (*b*).

Le schede si spediscono dai Podestà dei singoli Comuni, pel tramite della Prefettura, all'Istituto Centrale di Statistica, dove vengono esaminate da un medico, il quale contrassegna ciascuna dichiarazione sulla causa della morte con un numero corrispondente alla voce analoga di una classificazione prestabilita.

La classificazione adottata per questa statistica fino a tutto il 1923 era contenuta in un elenco preparato, nel 1881, da apposita Commissione medica, e alquanto ritoccato una prima volta nel 1883 e una seconda volta nel 1889.

Questi ritocchi ebbero lo scopo di separare in più rubriche i morti per talune malattie che prima erano raggruppate in una rubrica sola, e ciò al fine di rendere più analitica l'indagine circa le cause di morte, e per meglio coordinare la nostra alle statistiche di altri Paesi, in omaggio, anche, ai voti espressi dall'Isti-

(*a*) La statistica annuale delle cause di morte fu iniziata coll'anno 1881, e fino a tutto il 1886 fu eseguita per i soli Comuni capiluoghi di provincia e di circondario o distretto. Dal principio del 1887 essa venne estesa a tutti i Comuni del Regno.

(*b*) Con la legge 22 dicembre 1888, n. 5849, sull'ordinamento dell'assistenza sanitaria, venne fatto obbligo tassativo ai medici di denunciare al Podestà del rispettivo Comune, in ogni caso di morte, la malattia o l'accidente che ne fu la causa, cosicchè la raccolta delle notizie, dal 1889 in poi, non dipende più unicamente dalla spontanea collaborazione dei medici, ma da un preciso obbligo di legge. Vedasi l'art. 3 del Regolamento approvato con Regio Decreto 25 luglio 1892, n. 448, sulla polizia mortuaria.

tuto Internazionale di statistica e dalla Commissione Internazionale per l'ordinamento delle statistiche sanitarie.

Tale Commissione, nell'ottobre del 1920, riunitasi a Parigi, approvò un nuovo elenco in modo da rendere comparabili fra loro le statistiche nosologiche.

Questo elenco comprende 206 voci, di cui alcune suddivise in due o più malattie.

L'adozione integrale di tale elenco avrebbe reso malagevole la comparazione delle nostre statistiche con quelle degli anni precedenti. Perciò, l'Istituto Centrale di Statistica, nell'adottarlo per la prima volta in questo volume, ha ritenuto opportuno di apportarvi alcune lievi varianti, che però non influiscono affatto sulla comparabilità delle nostre statistiche con quelle degli altri Paesi, che avessero integralmente adottato l'elenco suddetto.

Le modificazioni apportate, a prescindere dallo spostamento nell'ordine seguito dall'elenco internazionale, si riferiscono, infatti, per pochi casi ad una elencazione delle cause di morte più particolareggiata di quello che non sia nell'elenco internazionale.

Così, il n. 49 dell'elenco internazionale « cancro o altri tumori maligni di altri organi o di organi non specificati » comprende i numeri seguenti del nostro elenco: n. 70 (tumori maligni disseminati in più organi), n. 73 (tumori maligni della vescica, uretra, ecc.), n. 77 (tumori maligni delle ossa e delle articolazioni), n. 78 (tumori maligni dei centri nervosi e organi dei sensi) e n. 80 (tumori maligni di altri organi e di organi non specificati).

Il n. 50 dell'elenco internazionale « tumori non maligni, o dei quali il carattere maligno non è specificato (esclusi i tumori non maligni degli organi genitali della donna) » comprende i numeri seguenti del nostro elenco: il n. 81 (tumori non maligni o il cui carattere maligno non è specificato, nè sono specificate le sedi, esclusi quindi quelli cerebrali, spinali, intestinali, addominali, uterini, ovarici, ecc.), il n. 90 (tumori cerebrali e spinali) e il n. 136 (tumori intestinali e addominali — esclusi i tumori maligni —).

Il n. 52 dell'elenco internazionale « reumatismo cronico o gotta » comprende i numeri seguenti del nostro elenco: n. 60 (gotta) e il n. 173 (reumatismo cronico).

Il n. 66 dell'elenco internazionale « alcoolismo acuto o cronico » comprende i seguenti numeri del nostro elenco: n. 177 (alcoolismo cronico) e n. 180 (alcoolismo acuto).

Il n. 69 dell'elenco internazionale « altre malattie generali » comprende i numeri seguenti del nostro elenco: n. 58 (porpora emorragica, morbo di Werlhoff), il n. 59 (emofilia) e il n. 82 (altre malattie generali).

Il n. 73 dell'elenco internazionale « altre malattie del midollo spinale » comprende due numeri del nostro elenco, e cioè il n. 84^a (atrofia muscolare progressiva) e il n. 85 (altre malattie del midollo spinale).

Il n. 116^a dell'elenco internazionale « cestodi (escluse le cisti idatiche del fegato) » comprende due numeri del nostro elenco: n. 138 (malattie da echinococco, escluso l'echinococco del fegato) e n. 139^a (cestodi, escluso l'echinococco).

Il n. 120 dell'elenco internazionale « atrofia gialla acuta del fegato » comprende due numeri del nostro elenco, e cioè il n. 128 (atrofia gialla acuta del fegato) e il n. 130 (ittero grave).

Il n. 146 dell'elenco internazionale « setticemia puerperale » comprende i numeri seguenti del nostro elenco: n. 160 (febbre puerperale) e n. 161 (pelvi e metroperitonite puerperali).

Il n. 155 dell'elenco internazionale « altre affezioni della pelle e dei suoi annessi » comprende i seguenti numeri del nostro elenco: n. 166^a (elefantiasi), n. 168 (pemfigo, eczema) e n. 170 (altre malattie della pelle e dei suoi annessi).

Il n. 158 dell'elenco internazionale « altre affezioni delle ossa e degli organi della locomozione » comprende i numeri seguenti del nostro elenco: n. 175 (psosite) e il n. 176 (altre malattie delle ossa e degli organi della locomozione).

Il n. 159 dell'elenco internazionale « vizi di conformazione congeniti, esclusi i nati-morti », comprende i seguenti numeri del nostro elenco: n. 2 (idrocefalo congenito, ernie cerebrali, spina bifida, mostruosità ed altri vizi congeniti di formazione, esclusi i casi ai numeri 3, 4, 5); n. 3 (cianosi, vizi congeniti di cuore), n. 4 (atresia delle narici, dell'esofago, dell'ano, ecc.) e n. 5 (labbro leporino complicato — gola di lupo —).

Il n. 161 dell'elenco internazionale « nascite premature, conseguenze del parto » comprende i seguenti numeri del nostro elenco: n. 1 (asfissia e apoplezia nel parto) e n. 7 (nascite premature, conseguenze del parto).

Il n. 199 dell'elenco internazionale « omicidio con altri mezzi » comprende i seguenti numeri del nostro elenco: n. 200^c (omicidio con altri mezzi) e n. 202 (duello).

Il n. 202 dell'elenco internazionale « altre violenze esterne » comprende i seguenti numeri del nostro elenco: n. 199 (morti violente accidentali per cause diverse o non determinate), n. 205 (condanna alla pena capitale) e n. 208 (altre violenze esterne).

Si porta qui appresso l'elenco adottato, in cui, per facilitare agli studiosi la comparabilità dei dati con quelli delle statistiche precedenti e con quelli dei Paesi che hanno anche adottato la nomenclatura nosologica approvata dalla Commissione Internazionale, si è creduto opportuno di segnare, accanto a ciascuna voce ed al rispettivo numero del nostro elenco, in apposita colonna, a sinistra, il numero della corrispondente voce della nomenclatura internazionale. In altra colonna, a destra, si è riportato, analogamente, il numero della voce corrispondente dell'elenco adottato dalle nostre statistiche fino a tutto il 1923.

Nuovo Elenco nosologico adottato per la statistica delle cause di morte verificatesi nel 1924.

Numero corrispondente della nomenclatura internazionale	Numero dell'Elenco nosologico adottato nel 1924	Cause di morte	Numero corrispondente dell'Elenco nosologico adottato nelle pubblicazioni antecedenti al 1924
161	1	Asfissia e apoplessia nel parto	1
159	2	Idrocefalo congenito, ernie cerebrali, spina bifida, mostruosità e altri vizi congeniti di formazione (esclusi i casi ai n.ri 3, 4, 5)	2
	3	Cianosi, vizi congeniti di cuore	3
	4	Atresia (delle narici, dell'esofago, dell'ano, ecc.)	4
	5	Labbro leporino complicato (gola di lupo)	5
	160	6	Atrofia e debolezza congenita, ittero e sclerema dei neonati
192-b	6 a	Inanizione dei neonati	
161	7	Nascita prematura, conseguenze del parto	6 e 132
162	8	Altre malattie speciali dei neonati (atelectasia polmonare)	
163	9	Mancanza di assistenza	
6	10	Vaiuolo e vaiuoloide	7
7	11	Morbillo	8
8	12	Scarlattina	9
21	13	Risipola	10
1	14	Febbre tifoidea (tifo addominale e paratifi):	
a)		a) febbre tifoidea (tifo addominale)	11
b)		b) paratifi	
2	15	Tifo petecchiale	12
3	16	Febbre ricorrente (spirillo di Obermeier)	28
4	17	Febbre di Malta (micrococco melitense)	
12	18	Febbre miliare	
24	19	Meningite cerebro-spinale epidemica	13
10	20	Difterite e croup	14 e 15
9	21	Pertosse	16
11	22	Influenza:	
a)		a) con complicazioni polmonari dichiarate	17
b)		b) senza indicazione di complicazioni polmonari	

N. B. — In corrispondenza dei numeri del nuovo Elenco, sono dati anche i numeri dell'Elenco nosologico adottato nelle pubblicazioni precedenti, e quelli dell'Elenco nosologico stabilito, per la nomenclatura internazionale delle cause di morte, dalla Commissione internazionale incaricata della revisione decennale di tali nomenclature, nella 3ª sessione del 1920.

Segue **Nuovo Elenco nosologico adottato per la statistica delle cause di morte verificatesi nel 1924.**

Numero corrispondente della nomenclatura internazionale	Numero dell' Elenco nosologico adottato nel 1924	Cause di morte	Numero corrispondente dell' Elenco nosologico adottato nelle pubblicazioni antecedenti al 1924
5	23	Febbri da malaria e cachessia palustre:	
a)		a) febbri da malaria	18
b)		b) cachessia palustre	19
14	24	Colera asiatico	21
15	25	Enterite coleriforme	104
16	26	Dissenteria:	
a)		a) amebica	20
b)		b) bacillare	
c)		c) senza qualifica o dovuta ad altre cause	
17	27	Peste:	
a)		a) bubbonica	28
b)		b) polmonare	
c)		c) setticemica	
d)		d) senza qualifica	
18	28	Febbre gialla	
19	29	Spirochetosi ittero-emorragica	
20	30	Lebbra	26
13	31	Orecchioni	95
22	32	Poliomielite anteriore acuta	62
23	33	Encefalite letargica	63
25	34	Altre malattie epidemiche	28
41	35	Setticemia e pioemia	23
27	36	Pustola maligna, carbonchio	24
26	37	Morva e farcino	25
28	38	Rabbia	27
29	39	Tetano	71
51	172	Reumatismo articolare acuto	134

Segue Nuovo Elenco nosologico adottato per la statistica delle cause di morte verificatesi nel 1924.

Numero corrispondente della nomenclatura internazionale	Numero dell'Elenco nosologico adottato nel 1924	Cause di morte	Numero corrispondente dell'Elenco nosologico adottato nelle pubblicazioni antecedenti al 1924
30	40	Micosi	28
37	41	Tubercolosi disseminata:	
a)		a) acuta	29
b)		b) cronica	
32	42	Tubercolosi delle meningi e del sistema nervoso centrale . . .	30
31	43	Tubercolosi dell'apparecchio respiratorio	31
33	44	Tubercolosi dell'intestino e del peritoneo	32
36-c	45	Tubercolosi del sistema linfatico (escluse le ghiandole mesenteriche e le retroperitoneali)	33
36-a	46	Tubercolosi della pelle e del connettivo sottocutaneo	34
35	47	Tubercolosi articolare	35
36-b	48	Tubercolosi delle ossa (esclusa la colonna vertebrale)	36
34	49	Tubercolosi della colonna vertebrale	37
36-d	49-a	Tubercolosi dell'apparecchio genito-urinario	36
36-e	49-b	Tubercolosi di altri organi o di organi non specificati	
38	50	Sifilide	22
39	51	Ulcera molle	28
40	52	Infezione gonococcica	
42	53	Altre malattie infettive	
56	54	Rachitide	38
54	55	Pellagra	45
55	56	Berberi	28
53	57	Scorbuto, morbo di Barlow	43 e 42
69	58	Porpora emorragica, morbo di Werlhoff	41
	59	Emofilia	42
52	60	Gotta	46
	173	Reumatismo cronico	135
57	61	Diabete	47

**Segue Nuovo Elenco nosologico adottato per la statistica delle cause di morte
verificatesi nel 1924.**

Numero corrispondente della nomenclatura internazionale	Numero dell'Elenco nosologico adottato nel 1924	Cause di morte	Numero corrispondente dell'Elenco nosologico adottato nelle pubblicazioni antecedenti al 1924
164	62	Marasma senile	44
58	63	Anemia, clorosi:	
a)		a) anemia perniziosa	40
b)		b) altre anemie e clorosi	39
65	64	Leucemia e morbo di Hodgkin:	
a)		a) leucemia	40
b)		b) morbo di Hodgkin	
59	65	Malattie della ghiandola pituitaria	63
60	66	Malattie della ghiandola tiroide:	
a)		a) morbo di Flaiani-Basedow	85
b)		b) altre malattie della ghiandola tiroide	84
61	67	Malattie delle ghiandole paratiroidi	84
62	68	Malattie del timo	
63	69	Malattie delle capsule surrenali (morbo di Addison)	116
64	69 bis	Malattie della milza	103
49	70	disseminati in più organi	48
46	71	degli organi genitali della donna	49
47	72	delle mammelle	50
49	73	della vescica, uretra, prostata, del pene, dei testicoli	51
43	74	della cavità boccale (bocca, labbra, lingua, palato, velopendolo, tonsille)	52
44	75	dello stomaco e del fegato	53 e 54
45	76	del peritoneo e dell'intestino	55
49	77	delle ossa e delle articolazioni	56
49	78	dei centri nervosi e organi dei sensi	57
48	79	della pelle	58
49	80	d'altri organi o di organi non specificati	

Tumori maligni

Segue Nuovo Elenco nosologico adottato per la statistica delle cause di morte verificatesi nel 1924.

Numero corrispondente della nomenclatura internazionale	Numero dell'Elenco nosologico adottato nel 1924	Cause di morte	Numero corrispondente dell'Elenco nosologico adottato nelle pubblicazioni antecedenti al 1924
50	81	Tumori non maligni o il cui carattere maligno non è specificato, nè sono specificate le sedi, [esclusi quindi quelli cerebrali e spinali (n. 90 del nuovo Elenco), intestinali e addominali (136), uterini (153 ^a) e ovarici (151), ecc.]	—
69	82	Altre malattie generali	—
71	83	Meningite semplice cerebrale e spinale	59
72	84	Tabe dorsale	60
73	84-a	Atrofia muscolare progressiva	137
	85	Altre malattie del midollo spinale (1)	60
70	86	Encefalite	63
74-a	87	Apoplezia e congestione cerebrale	64
74-b	88	Embolia e trombosi cerebrale	
75	89	Paralisi senza causa indicata:	
a)		a) emiplegia	
b)		b) altre paralisi	
50	90	Tumori cerebrali e spinali (non maligni)	65
83	91	Rammollimento cerebrale	66
76	92	Paralisi progressiva degli alienati o demenza paralitica	67
77	93	Altre forme di alienazione mentale	73
78	94	Epilessia	68
81	95	Corea	70
82	96	Nevrite	61
79	97	Eclampsia (non puerperale)	69
80	98	Eclampsia infantile	72
84	99	Altre malattie del sistema nervoso	61
85	100	Malattie degli organi della vista	74
86	101	Malattie degli orecchi e del seno mastoideo (otite, morbo di Ménière)	75
97 e 98	102	Malattie delle fosse nasali e della laringe:	76
97		a) delle fosse nasali e loro annessi	
98		b) della laringe	

(1) Esclusi i tumori. (N.ri 78 e 90).

Segue Nuovo Elenco nosologico adottato per la statistica delle cause di morte verificatesi nel 1924.

Numero corrispondente della nomenclatura internazionale	Numero dell'Elenco nosologico adottato nel 1924	Cause di morte	Numero corrispondente dell'Elenco nosologico adottato nelle pubblicazioni antecedenti al 1924
99-a	103	Bronchite acuta	77
99-b	104	Bronchite cronica	78
102	105	Malattie della pleura	79
103	106	Congestione polmonare e apoplessia polmonare	80
100-a	107	Polmonite crupale	81
100 e 100-b	108	Bronco polmonite acuta (compresa la bronchite capillare)	82
107-a e 104	109	Polmonite cronica, cangrena polmonare:	
107-a		a) polmonite cronica interstiziale (incluse le malattie professionali dell'apparato respiratorio)	83
104		b) cangrena polmonare	
105 e 106	110	Asma ed enfisema polmonare:	
105		a) asma	86
106		b) enfisema polmonare	
107-b	111	Malattie del mediastino	79
107-c	112	Altre malattie dell'apparecchio respiratorio (esclusa la tubercolosi)	
91	113	Malattie delle arterie:	
a)		a) aneurisma	87
b)		b) arteriosclerosi	
c)		c) altre malattie delle arterie	
92	114	Embolia, trombosi (non cerebrali)	
93	115	Malattie delle vene (flebiti, varici, trombosi, emorroidi)	88
94	116	Malattie del sistema linfatico (linfangioite, adenite, ecc.)	89
88 e 90	117	Malattie del cuore:	
88		a) endocardite e miocardite acute	90
90		b) altre malattie del cuore	
87	118	Pericardite	91
89	119	Angina pectoris	92
204	120	Sincope	93

Segue **Nuovo Elenco nosologico adottato per la statistica delle cause di morte verificatesi nel 1924.**

Numero corrispondente della nomenclatura internazionale	Numero dell' Elenco nosologico adottato nel 1924	Cause di morte	Numero corrispondente dell' Elenco nosologico adottato nelle pubblicazioni antecedenti al 1924
95	121	Emorragie senza causa determinata	42
96	122	Altre malattie del sistema circolatorio	90
108	123	Malattie della cavità boccale e degli organi annessi	94
109 e 110	124	Malattie delle tonsille, faringe, esofago:	
109		a) malattie delle tonsille e della faringe (comprese le forme adenoidee)	96
110		b) malattie dell'esofago	
111	125	Ulcera dello stomaco e del duodeno:	
a)		a) ulcera dello stomaco	98
b)		b) ulcera del duodeno	104
112	126	Altre malattie dello stomaco	97
122	127	Cirrosi epatica:	
a)		a) cirrosi alcoolica del fegato	99
b)		b) cirrosi epatica non indicata come alcoolica	
120	128	Atrofia gialla acuta del fegato	100
123	129	Calcoli biliari	101
120	130	Ittero grave	102
121	131	Echinococco del fegato	108
124	132	Altre malattie del fegato	99
125	133	Malattie del pancreas	103
113 e 114	134	Diarrea ed enterite:	
113		a) al di sotto di due anni	104
114		b) di due anni e oltre	
118-b	135	Volvolo, occlusione intestinale	105
50	136	Tumori intestinali e addominali (esclusi i tumori maligni)	106
118-a	137	Ernie intestinali e addominali	107
116-a	138	Malattie da echinococco, escluso l'echinococco del fegato	108

**Segue Nuovo Elenco nosologico adottato per la statistica delle cause di morte
verificatesi nel 1924.**

Numero corrispondente della nomenclatura internazionale	Numero dell' Elenco nosologico adottato nel 1924	Cause di morte	Numero corrispondente dell' Elenco nosologico adottato nelle pubblicazioni antecedenti al 1924
116	139	Malattie da parassiti intestinali:	
a)		a) cestodi, escluso l'echinococco	109
b)		b) trematodi	
c)		c) nematodi, escluso l'anchilostoma	
d)		d) coccidi	
e)		e) altri parassiti	
f)		f) parassita non specificato	
115	140	Anchilostomiasi	
117	141	Appendicite e tifi	110
119	142	Altre malattie dell'intestino	104
126	143	Peritonite senza causa indicata	110-a
127	145	Altre malattie dell'apparecchio digerente (esclusi i tumori maligni e la tubercolosi)	104
128 a 131	146	Malattie dei reni:	
128		a) nefrite acuta (comprese le nefriti senza qualifica, al di sotto di dieci anni)	112
129		b) nefrite cronica (comprese le nefriti senza qualifica, di dieci anni e più)	
130		c) chiluria	
131		d) altre malattie dei reni e dei loro annessi (escluse le malattie dei reni da gravidanza)	
133	147	Malattie della vescica (1)	113
132	148	Calcoli delle vie urinarie	114
134-a, 134-b e 135	149	Malattie dell'uretra, ascesso urinoso e malattie della prostata (1):	
134-a		a) restringimento uretrale	115
134-b		b) altre malattie dell'uretra	
135		c) malattie della prostata	
136	150	Malattie degli organi genitali maschili (1)	117

(1) Escluse le forme veneree (50, 51 e 52), tubercolari (49^a) e neoplastiche maligne (73).

Segue **Nuovo Elenco nosologico adottato per la statistica delle cause di morte verificatesi nel 1924.**

Numero corrispondente della nomenclatura internazionale	Numero dell'Elenco nosologico adottato nel 1924	Cause di morte	Numero corrispondente dell'Elenco nosologico adottato nelle pubblicazioni antecedenti al 1924
137	151	Cisti o altri tumori non maligni dell'ovaia	118
138	152	Salpingite, ascesso del bacino nella donna (non puerperali) . . .	}
139 e 140	153	Malattie dell'utero:	
139		a) tumore uterino non canceroso	} 119
140		b) emorragia uterina non puerperale	
141	154	Altre malattie degli organi genitali femminili (non puerperali) (1)	}
142	155	Malattie non puerperali delle mammelle	
143	156	Anomalie della gravidanza:	}
a)		a) aborto	
b)		b) gravidanza ectopica	
c)		c) altre anomalie della gravidanza	
144	157	Metrorragia dopo il parto	121
145	158	Altre anomalie del parto	122
148	159	Albuminuria ed eclampsia puerperali	123
146	160	Febbre puerperale	124
	161	Pelvi e metroperitonite puerperali	125
147	162	Phlegmasia alba dolens. Embolia e morte improvvisa puerperali	} 126
149	163	Conseguenze del parto (senza altra indicazione)	
150	164	Malattie puerperali della mammella	120
153	165	Flemmone, ascesso caldo	127
151	166	Cangrena della pelle	128
155	166-a	Elefantiasi	129
152	167	Favo, foruncoli	130
155	168	Pemfigo, eczema	} 131
154	169	Tigne, alopecie e scabbia	
155	170	Altre malattie della pelle e dei suoi annessi	

(1) Escluse le forme veneree (50, 51 e 52), tubercolari (49*), neoplastiche maligne (71), i tumori non maligni dell'utero (153*) e dell'ovaia (151).

Segue Nuovo Elenco nosologico adottato per la statistica delle cause di morte verificatesi nel 1924.

Numero corrispondente della nomenclatura internazionale	Numero dell' Elenco nosologico adottato nel 1924	Cause di morte	Numero corrispondente dell' Elenco nosologico adottato nelle pubblicazioni antecedenti al 1924
156	171	Malattie delle ossa (1)	133
157	174	Malattie delle articolazioni [esclusi la tubercolosi (47), i tumori maligni (77) e il reumatismo acuto e cronico (172 e 173)]	
158	175	Psoite	136
	176	Altre malattie delle ossa e degli organi della locomozione	133
66	180	Alcoolismo acuto	140
	177	Alcoolismo cronico	138
67	178	Avvelenamento cronico, accidentale o professionale, da sostanze inorganiche	139
68	179	Avvelenamento cronico, accidentale o professionale, da sostanze organiche (escluso l'alcoolismo cronico)	
182	181	per annegamento	141
193	182	per freddo	142
192	183	per fame o sete	156
194	184	per insolazione	143
195 e 196	185	per fulminazione:	
195		a) naturale	144-a
196	b) da apparecchi elettrici	144-b	
185	186	per caduta	145
183 e 186	187	per lesioni causate da scoppio di esplosivi, di armi da fuoco, di mine	146
184	188	per ferite con armi da punta o da taglio	147
187	189	per lesioni prodotte da macchine agrarie o industriali	148
188	190	per schiacciamento da caduta di alberi o di altri corpi, da frane, valanghe, entro miniere; sotto veicoli o cavalli, sotto convogli ferroviari	149
189	191	per violenze di animali	150
179	192	per ustioni, escluse le morti per incendio	151
178	193	morti negli incendi	
180	194	per soffocamento meccanico	152
181	195	assorbimento di gas irrespirabili o tossici	153
176	196	morsi di vipera o di altri animali velenosi	155

Morti violente accidentali

(Segue)

(1) In questa rubrica sono comprese: periostite, periostosi, osteite, osteo-periostite, osteo-mielite, carie, necrosi, srague tro, perforazione della volta palatina, necrosi del mascellare (non fosforica, o senza indicazione), esostosi (senza qualifica), osteoma, callo deforme. Sono esclusi la tubercolosi (48 e 49) e i tumori maligni (77).

Segue Nuovo Elenco nosologico adottato per la statistica delle cause di morte verificatesi nel 1924.

Numero corrispondente della nomenclatura internazionale	Numero dell' Elenco nosologico adottato nel 1924	Cause di morte	Numero corrispondente dell' Elenco nosologico adottato nelle pubblicazioni antecedenti al 1924	
175	197	(Segue) Morti violente accidentali } per avvelenamento con sostanze alimentari	154	
177	198			156
202 e 203	199			
197, 198 e 199	200	Omicidio:	158	
197		a) con armi da fuoco		
198		b) con armi da punta o da taglio		
199		c) con altri mezzi	158-a	
200	201	Infanticidio (uccisione di bambini al di sotto di un anno)		
199	202	Duello		
190	203	Morti per ferite riportate in guerra	157	
—	204	Conflitto con la forza pubblica		
202	205	Condanna alla pena capitale		
191	206	Esecuzione di civili da parte di eserciti belligeranti	159	
201	207	Frattura (senza altra indicazione)		
202	208	Altre violenze esterne		
203	209	Morti violente, la cui causa è sconosciuta	160	
169	210	per annegamento		
170	211	con arma da fuoco		
171	212	con arma da punta o taglio	161	
168	213	per impiccamento o strangolamento.		
172	214	per precipitazione		
173	215	per schiacciamento sotto convogli ferroviari, sotto tramways, ecc.	162	
165	216	per ingestione di veleni solidi o liquidi		
166	217	per ingestione di sostanze corrosive		
167	218	per assorbimento di gas velenosi	163	
174	219	con altro mezzo o con mezzo non determinato		
205	o	Morti per causa ignota, o non dichiarata, o male indicata		
206 (1)	—	—	o	

(1) La voce corrispondente a questo numero « complesso delle malattie omesse, perchè avevano causato un numero di morti inferiore a dieci » non figura nel nostro Elenco.

La presente statistica, che riguarda le morti avvenute nel territorio del Regno, nei suoi *nuovi confini*, durante l'anno 1924, non potrebbe dare la specificazione delle morti per tutte le 264 voci dell'Elenco nosologico e per ciascun Comune separatamente, senza eccedere le giuste dimensioni in cui deve contenersi una pubblicazione annuale di tal genere; e perciò si è adottata la classificazione analitica completa, soltanto per l'insieme dei Comuni di ciascuna provincia, di ciascun compartimento e per il complesso del Regno, limitandosi a dare le cifre dei morti per talune malattie meritevoli di speciale considerazione sotto l'aspetto della sanità pubblica, in ciascun Comune capoluogo di provincia e di circondario, e in ognuno degli 89 Comuni non capiluoghi, che contavano non meno di 20.000 abitanti presenti alla data del censimento eseguitosi il 1° dicembre 1921 (a).

§ 2. — Distribuzione della materia nelle Tavole e nell'Introduzione.

La presente statistica si svolge in quattordici Tavole.

La prima dà la classificazione dei morti, in ciascuna provincia, in ciascun compartimento e nel Regno, secondo il nuovo elenco nosologico completo che consta, come si è detto, di 264 voci.

La seconda dà la classificazione dei morti nel Regno in ciascun trimestre dell'anno 1924, colla divisione per sesso e per le cause di morte più frequenti o più importanti per lo studio delle condizioni sanitarie del nostro Paese.

La terza dà la classificazione dei morti per sesso e per età, combinata con la notizia delle cause di morte più importanti, nel Regno.

La quarta classifica, secondo le principali cause di morte, i bambini illegittimi e gli esposti morti nel Regno nei primi cinque anni di età.

La quinta dà la classificazione dei maschi morti nel Regno, in età da 15 anni in su, per professioni o condizioni (b) e secondo le cause più importanti che ne determinarono la morte.

La sesta dà la classificazione delle cause di morte più frequenti o più caratteristiche in ciascun Comune capoluogo di provincia e di circondario, e in

(a) Nelle statistiche degli anni dal 1912 al 1923 sono date le notizie per i 75 Comuni non capiluoghi, che alla data del censimento del 10 giugno 1911, contavano non meno di 20.000 abitanti presenti; e tre di essi, e cioè: Galluzzo (*Firenze*), Fasano (*Bari*) e Vizzini (*Catania*) non figurano fra gli 89 Comuni non capiluoghi contemplati nella statistica dell'anno 1924, perchè la loro popolazione presente censita al 1° dicembre 1921 risultò inferiore a 20.000 abitanti. Vi figurano invece i Comuni di *Cavarzere* e *Mestre* (Venezia), *Bondeno* (Ferrara), *Camaiore* (Lucca), *Piombino* (Pisa), *Maddaloni* (Caserta), *Portici* (Napoli), *Gravina in Puglia* (Bari), *San Cataldo e Mazzarino* (Caltanissetta), *Biancavilla*, *Bronte*, *Grammichele* e *Leonforte* (Catania), *Milazzo* (Messina), *Augusta e Avola* (Siracusa), che soltanto alla data del censimento del 1921 avevano raggiunto i 20.000 abitanti.

(b) A partire dall'anno 1924 si è adottato un nuovo elenco di professioni, coordinandolo a quello usato per la classificazione della popolazione censita al 1° dicembre 1921 secondo le singole professioni o condizioni.

ognuno dei Comuni non capiluoghi, che contavano non meno di 20.000 abitanti presenti alla data del censimento del 1° dicembre 1921.

Le tavole dalla settima alla tredicesima danno la classificazione delle morti accidentali e dei suicidi per sesso, età, stato civile, professione, mesi e compartimenti, oltre alla indicazione della causa nei casi d'infortunio, e dei mezzi o modi di uccisione nei casi di suicidio.

L'ultima tavola classifica i morti per omicidio, in età da 15 anni in su, per sesso e secondo la professione o condizione.

In questa Introduzione sono riassunti e illustrati i dati esposti nelle tavole analitiche; inoltre le cifre dell'anno 1924, per le notizie principali, sono poste a confronto con quelle di anni anteriori, risalendosi fino al 1887, e cioè all'anno nel quale la statistica delle cause di morte fu estesa a tutti i Comuni del Regno.

Questi dati sono esposti, tanto in cifre assolute, quanto in cifre proporzionali alla popolazione calcolata col metodo indicato nel paragrafo seguente.

§ 3. — **Popolazione sulla quale sono stati calcolati i quozienti di mortalità.**

I quozienti di mortalità esposti in questo volume sono stati calcolati mettendo in rapporto il numero dei morti colla popolazione presumibilmente presente, alla metà di ciascuno degli anni del periodo preso in esame, ottenuta facendo la semisomma delle popolazioni calcolate al 1° gennaio e al 31 dicembre di ciascun anno, poichè essa rappresenta con maggiore esattezza la popolazione media dell'anno e permette, quindi, di ottenere quozienti demografici più precisi.

Il sesto censimento generale ha accertato che la popolazione presente nel Regno (entro gli attuali confini) al 1° dicembre 1921 era di abitanti 38.755.576 (a).

La popolazione presente nel Regno, entro gli attuali confini, al 31 dicembre 1924 è stata calcolata con lo stesso metodo adottato nelle statistiche degli anni precedenti, a partire dal 1905; e cioè: alle cifre della popolazione presente rilevate con il censimento suddetto in ciascuna provincia, si è aggiunto il numero dei nati appartenenti alla popolazione presente nel tempo trascorso tra la data del censimento e il 31 dicembre 1924 e quello degli individui che, nello stesso periodo di tempo, trasferirono nella provincia la propria dimora, venendo da altre parti del Regno o dall'Estero; e si è poi sottratto, sempre per il medesimo periodo, il numero dei morti appartenenti alla popolazione presente e quello degli individui che fissarono la loro dimora in altre parti del Regno o all'Estero.

Le notizie intorno a questi movimenti naturali e sociali della popolazione si ricavano dagli *atti di stato civile* e dai *registri comunali* di popolazione.

(a) Compresa la città di Fiume, che venne annessa nel febbraio 1924.

Ciascun Comune dà notizia, per mezzo di apposito prospetto, delle variazioni avvenute nel numero degli abitanti, sia per effetto di immigrazioni e di emigrazioni in rapporto con altri Comuni del Regno e coll'Estero, sia per fatto dei movimenti naturali (nascite e morti); i quali elementi hanno servito per valutare, per il periodo dal 1° dicembre 1921 (data dell'ultimo censimento) al 31 dicembre 1924 gli effetti di queste variazioni. Quanto alla popolazione con dimora occasionale, già compresa in quella presente censita al 1° dicembre 1921, si è supposta invariata la cifra indicata dal detto censimento, non avendosi gli elementi necessari per calcolare, per ciascuna provincia, gli aumenti o le diminuzioni che possono essere avvenuti in tale nucleo di popolazione dal 1° dicembre 1921 in poi.

Si riportano i dati riguardanti i movimenti naturali e sociali della popolazione nel Regno (entro gli attuali confini) nell'anno 1924.

<i>Popolazione presente</i> calcolata nel Regno (entro gli attuali confini)							
al 31 dicembre 1923: abitanti	39.702.787						
<i>Nati vivi</i> nell'anno 1924	1.124.470						
<i>Inscritti</i> , nel 1924, nei registri comunali di popolazione, perchè <i>immigrati</i>	<table border="0"> <tr> <td rowspan="2"> <table border="0"> <tr> <td>da altri Comuni del Regno</td> <td>781.610</td> </tr> <tr> <td>dall'Estero</td> <td>26.398</td> </tr> </table> </td> <td></td> </tr> </table>	<table border="0"> <tr> <td>da altri Comuni del Regno</td> <td>781.610</td> </tr> <tr> <td>dall'Estero</td> <td>26.398</td> </tr> </table>	da altri Comuni del Regno	781.610	dall'Estero	26.398	
<table border="0"> <tr> <td>da altri Comuni del Regno</td> <td>781.610</td> </tr> <tr> <td>dall'Estero</td> <td>26.398</td> </tr> </table>			da altri Comuni del Regno	781.610	dall'Estero	26.398	
	da altri Comuni del Regno	781.610					
dall'Estero	26.398						
<i>Morti</i> nell'anno 1924	662.870						
<i>Cancellati</i> , nel 1924, dai registri comunali di popolazione, perchè <i>emigrati</i>	<table border="0"> <tr> <td>per altri Comuni del Regno</td> <td>711.557</td> </tr> <tr> <td>per l'Estero</td> <td>60.061</td> </tr> </table>	per altri Comuni del Regno	711.557	per l'Estero	60.061		
per altri Comuni del Regno		711.557					
per l'Estero	60.061						
<i>Popolazione presente</i> calcolata nel Regno (entro gli attuali confini)							
al 31 dicembre 1924: abitanti	40.130.724						

Secondo le disposizioni vigenti, per quanto riguarda i movimenti migratori, devono essere iscritti nel registro della popolazione di ciascun Comune, come provenienti da altri Comuni del Regno, gli individui isolati e le famiglie che vengono a fissare nel Comune la loro dimora abituale, lasciando quella che avevano in altri Comuni del Regno; contemporaneamente essi dovrebbero essere cancellati dai registri dei Comuni di loro precedente dimora. Adunque, a un totale di 781.610 nuove iscrizioni fatte nel 1924, avrebbero dovuto corrispondere altrettante cancellazioni; ma queste ultime si effettuarono solamente per 711.557 individui, e cioè, per ogni 100 nuove iscrizioni si ebbero 91 cancellazioni. La differenza di 70.053 individui dipende da qualche irregolarità nella tenuta dei registri comunali.

Ed infatti, gli Uffici municipali possono più facilmente avere notizia delle persone che vengono a fissare la loro dimora nell'ambito del rispettivo territorio (poichè esse, per molteplici esigenze amministrative e fiscali o per richieste di pubblica assistenza, devono dare contezza di sè e delle loro famiglie alle Amministrazioni locali), che non essere informati di quelle che partono senza dare alcun avviso; donde un numero di iscrizioni maggiore di quello delle cancellazioni.

Queste deficienze nel numero delle cancellazioni non viziano, peraltro, il calcolo dei movimenti di migrazione interna permanente che si faccia per l'insieme del Regno, potendosi esso basare sul solo numero delle nuove iscrizioni, che è certamente più esatto; ma volendo stabilire un bilancio per provincie e per compartimenti, tra gli aumenti e le diminuzioni dipendenti da questi scambi reciproci, occorre integrare le cifre delle emigrazioni per farle coincidere, nel loro complesso, con quelle delle immigrazioni.

Per fare questa integrazione si suppone che la deficienza riscontrata nelle cifre riguardanti l'intero Regno, si verifichi in eguale proporzione in tutti i Comuni d'ogni provincia.

In altri termini, per l'anno 1924, si sono aumentate le cifre dei cancellati per emigrazione in altri Comuni del Regno, risultanti dai registri anagrafici per ciascuna provincia, del 9,845 per cento, cioè del quoziente che in detto anno rappresenta le cancellazioni non effettuate in corrispondenza alle nuove iscrizioni (a).

Per ciò che riguarda i movimenti migratori coll'Estero, nei registri anagrafici non si prende nota di tutti gli emigrati, nè di tutti i rimpatriati, ma si cancellano soltanto quelli per i quali l'Ufficio municipale o ha ricevuto la esplicita dichiarazione di voler trasferire all'Estero la dimora abituale, o ha fondati motivi di ritenere che essi intendano di espatriare a tempo indeterminato; e si inscrivono, come immigrati dall'Estero, coloro che, dopo essere stati cancellati in anni precedenti, ritornano in patria, come pure gli individui italiani e stranieri venuti per la prima volta dall'Estero in Italia a fissarvi la propria dimora.

Non si può assicurare che le cifre degli immigrati e degli emigrati in rapporto coll'Estero, desunte dai registri anagrafici, rappresentino esattamente questo movimento dislocativo: ciò non di meno il procedimento che abbiamo esposto per il calcolo della popolazione, adottato fin dal 1905, dà una approssimazione maggiore alla realtà di quella che si poteva ottenere col metodo seguito prima di quell'anno.

Secondo il calcolo che abbiamo esposto, la popolazione del Regno (entro gli attuali confini), è risultata di 39.916.756 abitanti alla metà del 1924 e di 40.130.724 alla fine di detto anno.

Con procedimento analogo si è calcolata la popolazione presente in ciascuno dei 76 Comuni capiluoghi di provincia, la quale è risultata, nel complesso dei medesimi, di 8.485.941 abitanti alla metà del 1924 (Veggasi il prospetto n. 1).

Si è ommesso di fare un calcolo identico per ciascuno dei 159 capiluoghi di circondario e degli 89 Comuni non capiluoghi che contavano non meno di 20.000 abitanti al censimento del 1° dicembre 1921 e per i quali si danno separatamente le notizie in questo volume, perchè il modo imperfetto col quale sono registrate le migrazioni fra Comune e Comune, rende questo calcolo tanto meno sicuro quanto più è piccola la circoscrizione territoriale alla quale lo si deve applicare.

Invece, per il complesso di tali gruppi di Comuni (capiluoghi di circondario e Comuni con non meno di 20.000 abitanti), si è calcolata la popolazione alla fine

(a) Tale metodo d'integrazione è stato sempre adottato nelle statistiche degli anni precedenti, a partire dal 1905.

dell'anno 1924, partendo dall'ipotesi che in essi la popolazione, dopo il 1° dicembre 1921, sia cresciuta nel medesimo rapporto aritmetico col quale crebbe fra i due ultimi censimenti.

Secondo il censimento del 1° dicembre 1921, la popolazione nell'insieme dei 159 Comuni capiluoghi di circondario risultò di 2.875.547 abitanti, e negli 89 Comuni non capiluoghi, che contavano non meno di 20.000 abitanti, di 2.552.267, tenuto conto delle variazioni di territorio in essi avvenute dal 1° dicembre 1921 a tutto il 31 dicembre 1924.

Confrontando tali popolazioni con le corrispondenti censite al 10 giugno 1911, negli stessi limiti di territorio al 31 dicembre 1924, si è ricavato l'aumento complessivo verificatosi nell'intervallo in questi gruppi di Comuni; e quindi l'aumento medio annuale, nella supposizione che questo aumento fosse avvenuto, come si è detto, in proporzione aritmetica, e che abbia continuato a verificarsi anche dopo il 1° dicembre 1921.

Calcolata in tal modo, la popolazione nel complesso dei detti gruppi di Comuni è risultata così:

	Popolazione presente				
	censita al 1° dicembre 1921	calcolata			
		al 31 dicembre 1921	alla metà del 1922	alla metà del 1923	alla metà del 1924
Nel complesso dei 159 Comuni capiluoghi di circondario	2.875.547	2.877.339	2.888.093	2.909.602	2.931.111
Nel complesso degli 89 Comuni non capiluoghi, con non meno di 20.000 abitanti censiti al 1° dicembre 1921	2.552.267	2.554.369	2.566.981	2.592.205	2.617.429

Nel prospetto seguente è data la popolazione calcolata alla metà dell'anno 1924 in ciascuna provincia e nei singoli Comuni capiluoghi di provincia.

Popolazione presente in ciascuna Provincia ed in ciascun Comune capoluogo di provincia, calcolata alla metà dell'anno 1924.

Prospetto N. 1.

Provincie e Compartimenti	Popolazione presente calcolata alla metà del 1924		Provincie e Compartimenti	Popolazione presente calcolata alla metà del 1924	
	nelle Provincie e nei Comparti- menti (a)	nei Comuni capiluoghi di pro- vincia (a)		nelle Provincie e nei Comparti- menti (a)	nei Comuni capiluoghi di pro- vincia (a)
Alessandria	787 636	80 009	Verona	537 702	94 291
Cuneo	633 722	31 899	Vicenza	544 633	62 975
Novara	735 107	57 406	VENETO	4 346 909	—
Torino	1 262 797	510 225	Fiume	87 706	45 718
PIEMONTE	3 419 262	—	Pola	315 571	57 718
Genova	984 328	325 299	Trieste	332 202	240 461
Imperia	152 928	26 504	VENEZIA GIULIA	735 479	—
Spezia	218 271	92 190	Trento - VENEZIA TRIDEN- TINA	656 968	37 436
LIGURIA	1 355 527	—	Bologna	659 133	220 401
Bergamo	576 788	64 002	Ferrara	361 460	112 250
Brescia	676 303	102 145	Forlì	404 265	54 568
Como	644 143	48 505	Modena	407 650	86 218
Cremona	362 699	60 493	Parma	370 180	(b) 60 540
Mantova	384 570	37 868	Piacenza	297 507	60 649
Milano	1 952 916	858 728	Ravenna	251 437	73 419
Pavia	468 990	44 446	Reggio Emilia	352 479	84 564
Sondrio	133 231	9 799	EMILIA	3 114 111	—
LOMBARDIA	5 199 640	—	Arczzo	305 313	53 592
Belluno	241 107	27 528	Firenze	993 097	261 850
Padova	610 700	116 914	Grosseto	165 120	19 254
Rovigo	300 132	15 120	Livorno	149 375	119 290
Treviso	575 187	51 609	Lucca	401 409	79 822
Udine	986 293	57 702	Massa e Carrara	185 866	36 059
Venezia	551 155	201 237			

(a) Tenuto conto delle variazioni territoriali verificatesi a tutto il 31 dicembre 1924.

(b) Il Regio Decreto, 23 dicembre 1923, n. 3006, stabiliva che al Comune di *Parma* fossero aggregate parti di territorio staccate dai Comuni finitimi, per un complesso di 4134 abitanti; ma l'aggregazione effettiva non ebbe luogo che nel maggio 1925; e perciò qui non si è tenuto conto di tale variazione territoriale.

Segue **Popolazione presente in ciascuna Provincia ed in ciascun Comune capoluogo di provincia, calcolata alla metà dell'anno 1924.**

Segue Prospetto N. 1.

Provincie e Compartimenti	Popolazione presente calcolata alla metà del 1924		Provincie e Compartimenti	Popolazione presente calcolata alla metà dnl 1924	
	nelle Provincie e nei Comparti- menti (a)	nei Comuni capiluoghi di pro- vincia (a)		nelle Provincie e nei Comparti- menti (a)	nei Comuni capiluoghi di pro- vincia (a)
Pisa	369 039	72 646	Lecce	646 683	45 607
Sienna	252 522	45 348	Taranto	288 816	109 073
TOSCANA	2 821 741	—	PUGLIE	2 396 111	—
Ancona	341 852	68 030	Potenza - BASILICATA	485 666	19 137
Ascoli Piceno	275 165	33 418	Catanzaro	535 290	37 692
Macerata	281 108	24 870	Cosenza	517 291	31 387
Pesaro e Urbino	289 450	31 902	Reggio di Calabria	525 398	62 819
MARCHE	1 187 575	—	CALABRIE	1 577 979	—
Perugia - UMBRIA	653 448	75 196	Caltanissetta	396 245	61 216
Roma - LAZIO	1 691 126	726 299	Catania	900 706	259 404
Aquila degli Abruzzi	411 106	24 749	Girgenti	422 850	30 185
Campobasso	350 232	17 170	Messina	604 960	183 747
Chieti	389 248	30 237	Palermo	889 150	409 422
Teramo	334 512	26 876	Siracusa	557 581	51 529
ABRUZZI E MOLISE	1 485 098	—	Trapani	420 588	74 676
Avellino	420 198	26 410	SICILIA	4 192 080	—
Benevento	278 426	29 398	Cagliari	549 967	64 344
Caserta	859 132	36 370	Sassari	347 036	44 672
Napoli	1 514 537	786 606	SARDEGNA	897 003	—
Salerno	609 425	54 962	Zara	19 315	17 753
CAMPANIA	3 681 718	—	REGNO	39 916 756	8 485 941
Bari delle Puglie	984 511	122 352			
Foggia	476 101	69 706			

(a) Tenuto conto delle variazioni territoriali verificatesi a tutto il 31 dicembre 1924.

CAPO II.

MORTALITÀ NEL REGNO, NELLE PROVINCE,
NEI COMPARTIMENTI E NEI SINGOLI CAPILUOGHI DI PROVINCIA.

§ I. — **Morti^(a) nel Regno e nel complesso dei 76 Comuni capiluoghi di provincia, durante l'anno 1924, e confronto con gli anni precedenti.**

Durante l'anno 1924 morirono nel Regno 662.870 individui: si ebbero cioè 16.61 morti per ogni mille abitanti.

La mortalità, che aveva avuto una recrudescenza durante il periodo bellico, specialmente nel 1918 a causa della pandemia *influenzale*, ha ripreso subito dopo il suo andamento normale, segnando, anzi, dopo l'anno 1920, una sensibile diminuzione.

Infatti, nel 1919 e nel 1920 si ebbero 18.75 morti per ogni mille abitanti; nel 1921, 17.42; nel 1922, 17.66; nel 1923, 16.56 e nel 1924, 16.61. Questi quattro ultimi quozienti sono inferiori a quello osservato nel 1914 (17.94), l'anno della più bassa mortalità del periodo antebellico.

Nel complesso dei 76 Comuni capiluoghi di provincia, durante l'anno 1924, si ebbero 16.66 morti per ogni mille abitanti.

Diamo nel prospetto seguente i quozienti di mortalità nel Regno durante gli anni dal 1887 al 1924 e nel prospetto n. 3, la mortalità verificatasi nel complesso dei capiluoghi di provincia durante lo stesso periodo, ad eccezione degli anni dal 1915 al 1920, per i quali non venne calcolata la popolazione nei detti capiluoghi, per le ragioni già varie volte esposte nelle precedenti pubblicazioni.

(a) Esclusi i bambini nati morti, ma compresi quelli che diedero segni di vita dopo l'atto del parto, quantunque morti prima che ne venisse dichiarata la nascita all'Ufficiale dello stato civile.

Morti nel Regno durante gli anni dal 1887 al 1924.

Prospetto N. 2.

Anni	REGNO			Anni	REGNO		
	Popolazione presente calcolata alla metà di ciascun anno	Morti			Popolazione presente calcolata alla metà di ciascun anno	Morti	
		cifre assolute	per ogni 1000 abitanti (a)			cifre assolute	per ogni 1000 abitanti (a)
1887.....	29.614.430	828.992	27.99	1908.....	33.826.688	b) 770.054	c) 22.76
1888.....	29.825.022	820.431	27.51	1909.....	34.077.068	738.460	21.67
1889.....	30.035.038	768.068	25.57	1910.....	34.376.610	682.459	19.85
1890.....	30.245.054	795.911	26.32	1911.....	34.688.814	742.811	21.41
1891.....	30.455.070	795.327	26.11	1912.....	35.026.486	635.788	18.15
1892.....	30.665.662	802.779	26.18	1913.....	35.418.391	663.966	18.75
1893.....	30.875.678	776.713	25.16	1914.....	35.858.951	643.355	17.94
1894.....	31.085.694	776.372	24.98	1915 (*)..	36.394.925	d) 741.143 809.706	d) 20.36 22.25
1895.....	31.295.710	783.813	25.05	1916 (*)..	36.713.948	721.847 854.998	19.66 23.29
1896.....	31.506.302	758.129	24.06	1917 (*)..	e) 36.660.627 e) 35.536.652	682.311 927.884	19.20 26.11
1897.....	31.716.318	695.602	21.93	1918 (*)..	e) 36.278.506 e) 35.391.470	1.166.132 1.240.425	32.95 35.05
1898.....	31.926.334	732.265	22.94	1919.....	36.070.673	676.329	18.75
1899.....	32.136.350	703.393	21.89	1920.....	36.366.198	681.749	18.75
1900.....	32.346.366	768.917	23.77	1921.....	36.878.200	642.234	17.42
1901.....	32.533.337	715.036	21.98	1922.....	37.390.270	660.411	17.66
1902.....	32.699.510	727.181	22.24	1923.....	37.828.543	626.453	16.56
1903.....	32.830.509	736.311	22.42	1924 (f)..	39.916.756	662.870	16.61
1904.....	33.016.234	698.604	21.16				
1905.....	33.193.289	730.340	22.00				
1906.....	33.325.098	696.875	20.91				
1907.....	33.514.702	700.333	20.90				

(*) Per anni bellici 1915-18, il numero dei morti è diviso in due gruppi: nel 1° è dato il numero dei morti per i quali si ebbero i certificati medici dalle Autorità comunali; e questo comprende una piccola parte delle perdite di guerra, e cioè quelle dovute a morti avvenute in ospedali territoriali o di riserva nel Regno, sia per ferite riportate in combattimento, sia per malattie o per altra causa; poichè solo per tali perdite l'atto di morte venne compilato dagli Uffici comunali di stato civile.

Il 2° gruppo comprende il primo, più tutte le altre perdite di guerra avvenute fuori del territorio del Regno o in ospedali da campo o sul campo, per le quali l'atto di morte fu ricevuto nei registri dello stato civile tenuti dalle Autorità militari.

(a) A partire dal volume per l'anno 1911 vennero modificate, in base ai risultati del censimento del 10 giugno 1911, per gli anni dal 1901 al 1910, le cifre della popolazione nel Regno, e per gli anni 1915, 1916 e 1917 venne nuovamente fatto il calcolo della popolazione nel complesso del Regno, in seguito all'accertamento del numero dei morti in guerra e di quello dei rimpatriati a causa della medesima; e perciò i quozienti di mortalità dati in questo prospetto, per gli anni suddetti, differiscono lievemente da quelli pubblicati nei corrispondenti volumi.

(b) Comprese le vittime del terremoto del 28 dicembre 1908, in numero di 77.283.

(c) Il quoziente di mortalità nel Regno durante l'anno 1908, fatta astrazione delle vittime del terremoto, sarebbe stato di 20.48 per ogni mille abitanti.

(d) Comprese le vittime del terremoto del 13 gennaio 1915, in numero di 30.476; escludendo tali morti, il numero assoluto dei decessi nell'anno 1915 si riduce a 710.667, cioè a 19.53 per ogni mille abitanti.

(e) Per gli anni 1917 e 1918 sono indicate due popolazioni: la prima riguarda l'intero Regno (Comuni 8344 nel 1917 e 8346 nel 1918), la seconda si riferisce agli 8110 Comuni per i quali si ebbero le notizie per i due detti anni.

(f) I dati per l'anno 1924 si riferiscono al Regno negli attuali confini.

Morti nel complesso dei Comuni capiluoghi di provincia, negli anni dal 1887 al 1924.

Prospetto N. 3.

Anni	COMPLESSO DEI COMUNI capiluoghi di provincia			Anni	COMPLESSO DEI COMUNI capiluoghi di provincia		
	Popolazione presente calcolata alla metà di ciascun anno	Morti			Popolazione presente calcolata alla metà di ciascun anno	Morti	
		cifre assolute	per ogni 1000 abitanti (a)			cifre assolute	per ogni 1000 abitanti (a)
1887.....	4.835.074	140.275	29.01	1906.....	6.079.236	131.728	21.67
1888.....	4.892.157	139.566	28.53	1907.....	6.164.710	134.631	21.84
1889.....	4.949.084	130.600	26.39	1908.....	6.250.418	b) 200.837	e) 32.13
1890.....	5.006.011	138.504	27.67	1909.....	6.267.609	143.653	22.92
1891.....	5.062.938	139.629	27.58	1910.....	6.353.083	131.466	20.69
1892.....	5.120.021	138.259	27.00	1911.....	6.445.458	147.710	22.92
1893.....	5.176.948	136.759	26.42	1912.....	d) 6.543.278	126.782	d) 19.38
1894.....	5.233.875	131.030	25.03	1913.....	d) 6.659.353	127.826	d) 19.19
1895.....	5.290.802	134.987	25.51	1914.....	6.777.825	127.869	18.87
1896.....	5.347.885	129.789	24.27	1915.....	—	143.796	—
1897.....	5.404.812	120.710	22.33	1916.....	—	145.804	—
1898.....	5.461.739	128.167	23.47	1917.....	—	e) 146.982	—
1899.....	5.518.666	126.147	22.86	1918.....	—	e) 237.889	—
1900.....	5.575.594	134.547	24.13	1919.....	—	148.874	—
1901.....	5.643.615	128.814	22.82	1920.....	—	141.540	—
1902.....	5.723.711	129.683	22.66	1921.....	f) 7.457.501	127.300	17.07
1903.....	5.809.185	130.549	22.47	1922.....	7.504.742	131.523	17.53
1904.....	5.906.984	127.517	21.59	1923.....	7.602.371	123.722	16.27
1905.....	5.993.627	137.515	22.94	1924(g)..	8.485.941	141.367	16.66

(a) Si sono omesse le proporzioni per gli anni dal 1915 al 1920, per la mancanza delle cifre di popolazione calcolata nei 69 Comuni capiluoghi di provincia per i detti anni.

(b) Comprese le vittime del terremoto del 28 dicembre 1908, in numero di 68.283.

(c) Il quoziente di mortalità nel complesso dei 69 Comuni capiluoghi di provincia nell'anno 1908, fatta astrazione delle vittime del terremoto, sarebbe stato di 21,21 per ogni mille abitanti.

(d) Le cifre di popolazione e i quozienti di mortalità nel complesso dei 69 Comuni capiluoghi di provincia dati nel presente prospetto per i due anni 1912 e 1913, differiscono lievemente da quelli pubblicati nei corrispondenti volumi, essendosi rettificata le cifre di popolazione del Comune di *Messina*, precedentemente calcolate per i due suddetti anni.

(e) Questo numero si riferisce al complesso dei morti in 68 Comuni capiluoghi di provincia, non essendovi compresi quelli del Comune di *Udine*, il quale non potè fornire notizie per gli anni 1917 e 1918, a causa dell'invasione nemica.

(f) Popolazione presente censita al 1° dicembre 1921.

(g) I dati per l'anno 1924 si riferiscono al complesso di 76 Comuni capiluoghi di provincia.

§ 2. — Cause delle morti avvenute nel Regno negli anni dal 1887 al 1924.

Le cause delle morti avvenute nel 1924 furono specificate dai medici curanti o necroscopi per 651.290 casi e restarono ignote per 11.580, cioè, in 17 casi su 1000, sia perchè il defunto non ricevette assistenza medica, sia perchè la causa della morte non venne designata con precisione sufficiente per poterla classificare in una delle voci dell'elenco. Nel 1923, le cause che restarono ignote furono nella proporzione del 9 su 1000 e nel 1922 del 12.

I casi di persone morte senza assistenza medica, o per le quali non si poté determinare la causa del decesso, sono più frequenti nelle Regioni con popolazione poco densa, come la Sardegna, la Basilicata e le Calabrie, dove parecchi piccoli centri sono tuttora privi di sanitario o distano molto dal luogo dove questo risiede.

Nel prospetto seguente sono indicate, in cifre assolute e in cifre proporzionali ad un milione di abitanti, le morti avvenute nel Regno, nei trienni corsi dal 1887 al 1910 e in ciascuno degli anni dal 1911 al 1924, classificate secondo le malattie che le causarono. In tale prospetto, le 264 cause di morte del nuovo Elenco, adottato nell'anno 1924, sono state disposte, per i confronti con gli anni precedenti, secondo le voci del vecchio Elenco nosologico; però si è avuto cura di indicare a fianco di tali voci i numeri che corrispondono a quelle del nuovo Elenco.

Avvertiamo che in detto prospetto e negli altri della presente Introduzione, nei quali sono date le cifre proporzionali dei morti per le singole cause alla popolazione o al complesso dei morti stessi per qualsiasi causa, si sono indicati con due punti (..) quei casi in cui le proporzioni dei morti non raggiungevano l'uno per cento, o per mille, ecc.; e si è poi messa una linea (—), quando dalle tavole delle cifre assolute non risultava alcun decesso per una data classificazione.

Morti avvenute nel Regno, negli anni corsi

Prospetto N. 4.

NUMERO dell'Elenco nosologico adottato nel 1924	CAUSE DI MORTE (secondo il vecchio Elenco)	TRIENNI							
		1887-89	1890-92	1893-95	1896-98	1899-901	1902-04	1905-07	1908-10
		(Somma delle cifre dei tre anni)							
A) Cifre									
1	Asfissia e apoplezia nel parto	9 660	6 481	5 958	3 314	2 886	2 354	2 446	2 366
2 a 5	Vizi congeniti	9 656	6 660	6 523	4 595	4 086	4 066	5 402	5 584
6 a 9	Atrofia congenita, immaturità, sclerema dei neonati (a)	167 202	170 741	175 370	151 890	152 853	151 036	135 752	133 451
10	Vaiuolo	47 775	11 380	8 242	3 456	3 926	11 555	1 102	1 730
11	Morbillo	58 529	46 346	33 276	23 084	21 822	22 576	24 648	32 680
12	Scarlattina	30 125	22 528	14 921	11 633	7 155	4 940	7 353	9 070
13	Risipola	14 330	11 420	11 250	8 915	8 184	8 643	7 394	8 108
14 a e 14b	Febbre tifoidea	74 740	54 944	44 294	49 366	41 771	35 268	28 934	27 976
15	Tifo petecchiale	4 466	234	112	113	20	14	112	96
19	Meningite cerebro spinale epidemica	590	84	3 452	656	100	92	471	30
20	Difterite e laringite crupale	73 804	48 440	44 834	25 975	18 127	13 097	14 142	16 530
21	Ipertosse	31 048	29 667	23 786	22 018	21 367	19 681	18 074	16 179
22 a e 22b	Influenza	1 642	32 108	21 151	19 091	25 649	14 747	19 222	12 949
23a	Febbri da malaria	53 214	49 407	47 061	37 348	31 972	20 090	12 720	8 344
23b	Cachessia palustre					8 262	6 798	4 218	2 288
26a, 26b e 26c	Dissenteria	17 097	2 304	384	1 101	249	100	218	18
24	Colera asiatico	8 150	—	3 060	—	—	—	—	805
50	Sifilide	5 884	6 542	7 056	6 759	6 436	5 777	5 557	4 975
35	Setticemia, pioemia	6 414	3 185	3 681	3 554	4 394	5 381	5 180	7 832
36	Pustola maligna, carbonchio	1 939	1 821	1 854	1 346	1 132	1 154	925	937
37	Moccio, cimurro	48	23	19	15	6	8	5	5
30	Lebbra	47	12	16	65	31	28	32	43
38	Rabbia	327	255	229	239	198	159	163	186
16, 17, 18, 27a, 27b, 27c, 27d, 28, 29, 34, 40, 51, 52, 53 e 56	Altre malattie infettive ed infezioni non determinate	83	4 537	4 935	326	(b) 70	44	1 441	166
41a e 41b	Tubercolosi disseminate	27 532	26 519	26 999	23 244	9 368	9 964	18 991	16 441
43	Tubercolosi polmonare, tisi	95 770	93 893	93 174	94 830	110 684	101 834	104 225	107 695
42	Meningite tubercolare, idrocefalo acquisito	16 718	17 310	16 281	13 849	17 569	16 451	17 226	17 879
44	Tabe mesenterica	37 774	33 452	31 230	28 738	26 052	22 400	19 329	16 795
45	Scrofolo disseminata	8 991	7 544	6 029	5 274	4 057	3 277	3 163	2 483
46	Lupus	224	299	259	291	348	317	327	284
47, 48, 49, 49a e 49b	Sinovite e artrite fungosa, tubercolosi delle ossa e d'altri organi, morbo di Pott	(c) 3 506	(c) 3 471	(c) 4 024	5 897	6 109	6 435	7 396	7 679
54	Rachitide	8 610	9 344	8 071	9 115	10 045	9 480	8 926	7 910

(a) Il numero dei morti per *sclerema* (N. 132 del vecchio Elenco), è stato sommato, in questo prospetto, con quello dei morti per *atrofia*
 (b) Compresi 6 morti per *peste bubbonica*.
 (c) Queste cifre, per gli anni dal 1887 al 1894, si riferiscono alla sola *sinovite fungosa* e non comprendono i morti per *tubercolosi delle ossa*,

dal 1887 al 1924, classificate secondo le cause.

NUMERO dell'Elenco nosologico adottato nel 1924	ANNI													
	1911	1912	1913	1914	1915	1916	1917	1918	1919	1920	1921	1922	1923	1924
	assolute.													
1	731	727	625	717	661	496	393	368	443	439	646	571	496	819
2 a 5	1 765	1 744	1 616	1 512	1 500	1 290	1 042	958	953	1 577	1 741	1 894	1 860	2 717
6 a 9	41 244	38 929	36 477	35 145	35 841	27 477	24 119	25 540	25 556	31 826	32 798	31 872	27 762	33 846
10	4 828	3 336	150	45	19	16	114	924	16 380	11 037	1 360	37	16	46
11	8 573	7 278	10 340	6 378	8 230	11 244	3 213	6 144	2 817	3 821	4 311	3 023	5 164	5 489
12	2 515	2 964	5 513	3 637	1 859	2 694	2 674	1 569	1 414	1 631	1 759	2 524	2 359	2 742
13	2 008	2 126	2 418	2 289	1 834	1 812	1 984	1 723	1 442	1 649	1 439	1 573	1 651	1 816
14 a e 14b	9 537	7 743	7 964	6 954	9 467	10 831	9 353	10 653	7 659	9 629	10 116	8 331	8 271	7 649
15	24	47	27	11	26	46	27	36	561	20	28	5	10	3
19	2	7	9	14	903	2 255	1 042	244	86	44	87	38	51	79
20	3 682	3 642	3 482	4 038	4 270	4 381	4 825	4 770	2 814	3 167	3 027	2 700	2 749	3 240
21	6 833	6 721	4 882	3 820	5 701	7 689	4 711	3 217	2 420	4 499	2 567	3 298	4 705	2 919
22 a e 22b	5 660	3 141	4 272	3 359	4 174	5 919	3 814	2 404	31 781	24 428	4 162	13 199	8 808	8 729
23a	3 537	2 371	2 003	1 539	3 220	4 274	7 235	10 080	5 630	3 590	4 238	3 521	2 743	3 292
23b	883	790	661	506	615	786	1 172	1 397	1 130	633	610	564	564	744
26a, 26b e 26c	5	2	3	2	—	4	4	20	159	830	115	16	28	948
24	6 145	41	—	—	235	11	—	—	—	—	—	—	—	24
50	1 861	1 706	1 754	1 894	1 802	1 818	1 784	1 587	1 436	1 408	1 402	1 443	1 422	1 550
35	3 080	2 887	3 162	3 325	3 272	3 444	3 804	3 998	3 364	3 701	3 694	3 564	3 608	3 696
36	235	223	219	231	221	220	270	265	266	256	215	282	268	261
37	4	3	—	—	1	2	3	2	1	1	1	2	3	4
30	19	17	15	17	19	14	21	25	25	15	13	14	11	34
38	52	53	49	52	60	81	78	68	61	55	52	72	92	97
16, 17, 18, 27a, 27b, 27c, 27d, 28, 29, 34, 40, 51, 52, 53 e 56	42	70	32	55	29	33	24	44	51	44	476	378	236	959
41a e 41b	5 490	4 394	4 747	4 471	4 709	5 340	5 905	6 519	3 931	3 050	2 496	2 983	3 750	2 119
43	36 791	33 224	32 854	33 261	36 302	37 908	39 376	49 364	42 392	40 479	36 640	37 533	37 854	44 932
42	6 720	5 691	6 009	5 644	6 498	7 557	6 715	6 967	6 206	6 057	5 788	5 200	6 010	6 006
44	6 965	5 574	5 641	5 052	5 952	6 303	6 156	6 550	5 426	4 842	4 014	3 500	3 473	4 040
45	894	537	665	646	732	735	703	691	497	438	453	402	361	461
46	88	93	95	82	105	95	114	97	82	80	92	90	67	127
47, 48, 49, 49a e 49b	2 816	2 675	2 853	2 803	3 044	3 112	3 198	3 756	3 715	3 178	2 876	2 495	2 374	2 863
54	3 454	2 514	2 558	2 312	2 981	3 040	2 752	2 754	1 589	1 482	1 474	1 300	1 302	1 344

congenita, per la serie degli anni dal 1887 al 1923, poichè nel 1924 tale malattia è compresa nel N. 6 del nuovo Elenco.
 che, negli anni anteriori al 1895, si sommano con quelli per malattie delle ossa in genere.

Segue **Morti avvenute nel Regno, negli anni corsi**

Segue Prospetto N. 4.

NUMERO dell'Elenco nosologico adottato nel 1924	CAUSE DI MORTE (secondo il vecchio Elenco)	TRIENNI							
		1887-89	1890-92	1893-95	1896-98	1899-901	1902-04	1905-07	1908-10
		(Somma delle cifre dei tre anni)							
Segue A) Cifre									
63a, 63b, 64a e 64b	Anemia e leucemia	29 561	24 989	23 332	28 759	28 535	28 832	35 312	27 745
58, 59 e 121	Porpora emorragica, emofilia (a)	1 603	1 523	1 472	1 353	1 417	1 415	1 655	1 733
57	Scorbuto	1 445	1 315	1 023	895	730	600	574	426
62	Marasma senile	86 127	97 232	106 449	115 808	135 997	137 119	142 137	146 153
55	Pellagra	10 284	12 286	9 549	9 870	10 678	7 386	6 016	4 066
60	Gotta	670	364	395	461	408	377	503	627
61	Diabete	1 595	2 109	2 175	2 609	3 179	3 535	4 251	4 662
70 a 80	Tumori maligni	38 179	39 080	42 164	47 779	50 694	54 268	60 669	65 254
81	Tumori non maligni o il cui carattere maligno non è specificato, nè sono specificate le sedi [esclusi quelli cerebrali, spinali, intestinali, addominali, uterini, ovarici, ecc. (b)].	—	—	—	—	—	—	—	—
82	Altre malattie generali (c)	—	—	—	—	—	—	—	—
83	Meningite semplice cerebrale e spinale	43 621	42 931	49 705	47 280	41 975	42 627	37 817	36 226
84 e 85	Mielite, tabe dorsale	—	—	—	—	8 340	8 048	7 729	7 217
96 e 99	Morbo di Landry, di Friedreich, di Parkinson (d)	12 050	14 632	14 028	9 886	495	475	918	1 206
87, 88, 89a e 89b	Apoplessia e congestione cerebrale (e)	—	—	—	—	96 317	99 329	100 645	107 308
32	Paralisi infantile	97 527	93 315	93 652	89 511	722	696	945	1 038
91	Rammollimento cerebrale	—	—	—	—	2 273	2 429	2 744	2 601
90	Tumori cerebrali e spinali (f)	—	—	—	—	1 234	1 333	1 572	416
92	Paralisi progressiva o demenza paralitica	4 439	6 165	6 180	13 421	9 578	8 870	12 959	14 025
93	Successioni della pazzia (g)	—	—	—	—	288	641	1 385	532
33, 65 e 86	Encefalite (h)	7 249	5 080	3 764	3 657	3 351	3 122	3 405	3 264
94 e 97	Epilessia e isterismo	6 359	6 547	6 000	5 398	5 298	5 621	5 361	5 644
95	Corea	329	292	280	244	272	286	277	251
39	Tetano e trisma	2 576	2 004	2 439	2 324	2 069	1 796	1 997	1 606
98	Eclampsia infantile	71 022	66 066	60 883	56 009	51 054	48 274	45 865	44 122
100	Malattie degli occhi (f)	144	276	—	—	208	120	109	80
101	Malattie degli orecchi (f)	777	1 291	1 437	1 623	1 122	1 028	1 450	1 418
102a e 102b	Malattie delle fosse nasali, della trachea e della laringe (f)	7 654	11 589	8 563	5 379	5 718	5 637	4 061	3 631
103	Bronchite acuta (i)	198 658	238 550	227 912	199 741	163 218	159 743	141 423	128 693
104	Bronchite cronica	—	—	—	—	23 877	24 563	25 610	23 549

(a) Fino a tutto il 1923 si comprendevano in questa voce anche le emorragie senza causa determinata (N. 121 del nuovo Elenco).
 (b) I tumori non maligni, prima del 1924, erano distribuiti fra le varie malattie dei singoli organi e sistemi cui i tumori potevano riferirsi.
 (c) Le altre malattie generali, prima del 1924, erano comprese fra le malattie dei vari organi e sistemi, sedi delle maggiori alterazioni funzionali.
 (d) Fino a tutto il 1923 si comprendevano in questa voce anche le nevriti (N. 96 del nuovo Elenco).
 (e) Fino a tutto il 1923 si comprendevano in questa voce anche le altre forme di paralisi (N. 89b del nuovo Elenco).
 (f) Esclusi i tumori maligni.
 (g) Questa voce è stata soppressa nel nuovo Elenco; fino al 1923 vi erano compresi tutti i colpiti da alienazione mentale, per i quali non fu specificata la causa diretta della morte.
 (h) Fino a tutto il 1923 si comprendevano in questa voce anche le malattie della ghiandola pituitaria e le encefaliti letargiche (N. 65 e 33 del nuovo Elenco).
 (i) Fino a tutto il 1923 si comprendevano in questa voce i morti per bronchite capillare, i quali, a partire dal 1924, sono stati uniti a quelli

dal 1887 al 1924, classificate secondo le cause.

NUMERO dell'Elenco nosologico adottato nel 1924	ANNI													NUMERO dell'Elenco nosologico adottato nel 1924	
	1911	1912	1913	1914	1915	1916	1917	1918	1919	1920	1921	1922	1923		1924
	assolute.														
63a, 63b, 64a e 64b	13 266	9 848	11 371	11 048	13 711	13 159	11 683	15 212	10 300	11 380	7 891	7 871	8 743	2 330	63a, 63b, 64a e 64b
58, 59 e 121	570	556	563	545	501	558	548	502	520	512	542	503	536	687	58, 59 e 121
57	207	141	129	135	134	123	139	112	114	121	103	112	99	75	57
62	54 183	46 140	47 858	47 602	53 050	52 466	56 153	65 655	56 974	49 226	49 562	51 736	44 978	56 456	62
55	1 222	985	1 030	730	811	793	691	627	537	331	222	198	138	158	55
60	199	206	240	262	294	266	266	242	246	161	200	158	200	254	60
61	1 714	1 658	1 818	1 838	1 942	1 827	1 835	1 696	1 536	1 636	1 799	2 020	2 037	2 287	61
70 a 80	23 172	22 651	23 639	23 944	24 259	24 323	23 984	24 191	23 562	23 071	25 300	25 970	27 005	25 719	70 a 80
81	—	—	—	—	—	—	—	—	—	—	—	—	—	209	81
82	—	—	—	—	—	—	—	—	—	—	—	—	—	1 387	82
83	13 184	10 799	11 077	10 074	8 261	7 949	7 174	8 434	6 301	6 641	5 977	6 267	6 283	6 376	83
84 e 85	2 621	2 303	2 234	2 265	2 341	2 291	2 340	2 363	2 026	1 969	1 432	1 209	1 359	1 647	84 e 85
87, 88, 89a e 89b	437	354	428	396	408	392	366	449	345	396	398	539	567	1 491	96 e 99
32	37 321	35 351	36 053	39 419	42 717	40 538	42 173	44 419	40 101	40 221	39 403	42 283	42 266	48 060	87, 88, 89a e 89b
91	344	339	379	366	435	436	444	464	311	398	586	618	570	574	32
90	931	887	857	883	865	769	733	704	589	684	740	850	715	1 011	91
92	84	167	155	110	115	112	119	123	132	6	285	444	281	49	90
93	4 982	4 461	4 613	3 076	2 007	1 796	2 275	2 333	2 049	1 119	3 337	3 287	2 180	962	92
33, 65 e 86	83	187	66	30	55	37	42	127	53	25	124	149	30	1 607	93
94 e 97	1 174	957	1 113	966	1 061	1 591	2 314	1 783	1 227	3 443	1 663	2 144	1 777	1 607	33, 65 e 86
95	2 006	1 665	1 724	1 732	1 927	2 018	2 042	2 615	1 682	1 424	1 459	1 456	1 354	1 673	94 e 97
39	101	88	100	96	96	81	98	95	49	115	65	88	87	93	95
98	528	507	518	523	549	540	532	522	671	728	765	740	673	806	39
100	17 675	14 696	14 294	14 236	15 727	15 341	12 487	14 443	10 382	12 068	12 273	11 930	11 725	11 953	98
101	28	32	33	20	20	30	22	21	30	31	31	37	41	74	100
102a e 102b	479	440	453	455	523	554	778	558	424	409	511	598	541	720	101
103	911	846	851	838	935	809	830	882	579	644	839	888	752	898	102a e 102b
104	49 731	41 462	38 738	37 603	42 952	46 061	36 890	51 132	30 032	30 386	27 600	31 533	27 017	13 656	103
	9 076	8 133	8 009	7 873	8 704	8 248	8 359	10 204	7 941	5 911	6 071	6 550	5 924	10 440	104

o anatomo-patologiche, che esse determinavano.

specificata la causa diretta della morte.
 del nuovo Elenco).
 per bronco polmonite acuta (N. 108 del nuovo Elenco).

Segue Morti avvenute nel Regno, negli anni corsi

Segue Prospetto N. 4.

Table with columns: NUMERO dell'Elenco nosologico adottato nel 1924, CAUSE DI MORTE (secondo il vecchio Elenco), TRIENNI (1887-89, 1890-92, 1893-95, 1896-98, 1899-901, 1902-04, 1905-07, 1908-10), and a 'Segue A) Oltre' section with additional years 1909-11, 1912-14, 1915-17, 1918-20, 1921-23, 1924-26. Rows list various diseases like pleuritis, pneumonia, bronchitis, etc.

(a) Con le malattie della pleura si comprendevano, a tutto il 1923, anche le malattie del mediastino (N. 111 del nuovo Elenco) e la alt'fe (b) Vedi nota (i) a pagina *28. (c) Con le malattie della tiroide e del timo si comprendevano, a tutto il 1923, anche le malattie delle ghiandole paratiroidi (N. 67 del nuovo Elenco). (d) Esclusi i tumori maligni.

dal 1887 al 1924, classificate secondo le cause.

Table with columns: ANNI (1911-1924) and NUMERO dell'Elenco nosologico adottato nel 1924. Rows list absolute numbers for various diseases, corresponding to the categories on page 30.

malattie dell'apparecchio respiratorio (N. 112).

Segue **Morti avvenute nel Regno, negli anni corsi**

Segue Prospetto N. 4.

NUMERO dell'Elenco nosologico adottato nel 1924	CAUSE DI MORTE (secondo il vecchio Elenco)	TRIENNI							
		1887-89	1890-92	1893-95	1896-98	1899-901	1902-04	1905-07	1908-10
		(Somma delle cifre dei tre anni)							
Segue A) Cifre									
146a, 146b, 146c e 146d	Malattie dei reni (a)	23 527	26 742	31 406	35 240	37 455	39 623	39 878	45 632
147 e 148	Malattie della vescica, calcoli renali e vescicali (a)	7 712	8 099	8 694	7 343	7 541	7 322	6 712	6 166
149a, 149b e 149c	Malattie dell'uretra e prostata (a)	963	1 154	1 125	1 323	1 313	1 370	1 832	1 803
69	Malattie delle capsule surrenali	151	227	251	248	332	350	378	419
150	Malattie dei testicoli (a)	218	264	182	47	36	21	33	16
151	Malattie dell'ovaia (b)	687	737	637	549	535	487	276	43
152, 153a, 153b e 154	Malattie dell'utero e vagina (b)	3 148	4 725	4 633	2 710	1 776	1 319	1 571	1 683
155	Malattie delle mammelle (b)	92	162	108	53	49	35	37	24
160	Febbre puerperale	7 061	4 845	4 892	3 705	3 329	3 231	3 145	3 498
156a, 156b, 156c, 157, 158, 159, 161, 162, 163 e 164	Altre malattie di gravidanza, parto e puerperio.	12 869	7 391	6 553	6 494	6 044	5 326	5 910	5 730
165 e 166	Flemmone, ascesso (a), cangrena della pelle	9 151	9 909	8 969	7 610	7 029	6 831	7 681	7 299
166a	Elefantiasi degli arabi	95	77	78	46	27	13	37	43
167	Favo, foruncoli	733	361	293	538	457	466	517	379
168, 169 e 170	Pemfigo, eczema, ectima.	3 317	3 038	2 868	2 455	2 253	1 928	1 680	1 661
171, 174 e 176	Malattie delle ossa e osteomalacia (a)	4 772	4 245	3 110	3 268	3 147	3 517	3 051	2 938
172	Reumatismo articolare acuto	2 651	2 693	2 721	2 655	2 762	2 848	3 149	4 038
173	Reumatismo cronico	2 850	3 401	2 898	2 458	2 379	2 444	3 106	2 795
175	Psoite	296	85	42	55	45	36	52	37
84a	Atrofia muscolare progressiva	385	298	242	326	151	50	251	227
180	Alcoolismo acuto (c)	—	—	—	—	—	—	—	—
177	Alcoolismo cronico	1 283	1 573	1 744	1 602	1 492	1 310	2 202	3 284
178 e 179	Avvelenamento cronico accidentale e professionale.	88	138	96	96	94	158	166	179
181 a 199, 207 a 209	per causa accidentale	32 814	30 240	28 793	29 998	31 184	31 859	35 408	113 119
200a, 200b, 200c, 201, 202 e 204	per omicidio (compreso quello di infante)	4 642	4 282	4 564	4 702	3 985	3 949	4 044	4 061
203	Morte violenta per ferite riportate in guerra	—	—	—	—	—	—	—	—
205 e 206	per condanna alla pena capitale	—	1	1	—	—	—	—	—
210 a 219	per suicidio	4 502	5 072	5 343	5 954	6 073	6 088	7 143	8 542
	Totale dei morti per causa determinata	2 358 054	2 328 181	2 285 681	2 150 172	2 157 969	2 136 211	2 112 385	2 177 339
	Morti per causa ignota o non dichiarata	59 437	65 836	51 217	35 824	29 377	25 885	15 153	13 634
	Totale generale	2 417 491	2 394 017	2 336 898	2 185 996	2 187 346	2 162 096	2 127 538	2 190 973

(a) Esclusi i tumori maligni.
 (b) Escluse le affezioni cancerose e puerperali.
 (c) I decessi per alcoolismo acuto si comprendevano, fino a tutto il 1923, tra le morti accidentali in istato di ubbriachezza.
 (d) Compresa la vittima del terremoto, avvenuto il 28 dicembre 1908, in numero di 77.283.
 (e) Compresa la vittima del terremoto, avvenuto il 13 gennaio 1915, in numero di 30.476.
 (f) Compresi i morti in seguito a ferite riportate in guerra.

dal 1887 al 1924, classificate secondo le cause.

NUMERO dell'Elenco nosologico adottato nel 1924	ANNI														
	1911	1912	1913	1914	1915	1916	1917	1918	1919	1920	1921	1922	1923	1924	
	assolute.														
146a, 146b, 146c e 146d	16 683	15 744	16 275	16 379	17 189	17 140	17 750	20 775	16 527	15 871	16 075	16 775	15 992	17 343	146a, 146b, 146c e 146d
147 e 148	2 125	1 937	1 870	1 785	2 063	2 077	2 241	2 134	1 881	1 763	1 714	1 693	1 691	1 820	147 e 148
149a, 149b e 149c	608	588	712	676	759	815	776	770	743	737	795	888	1 008	1 337	149a, 149b e 149c
69	166	157	158	188	178	163	171	170	131	164	147	174	203	210	69
150	2	14	6	5	5	11	5	4	2	12	18	14	12	18	150
151	18	33	19	13	11	10	10	10	14	53	127	131	69	138	151
152, 153a, 153b e 154	615	618	582	588	545	524	469	470	404	471	393	474	506	551	152, 153a, 153b e 154
155	15	8	17	17	13	6	11	9	8	20	29	41	23	11	155
160	929	899	1 037	1 036	877	841	779	894	772	1 200	1 139	1 094	1 170	1 361	160
156a, 156b, 156c, 157, 158, 159, 161, 162, 163 e 164	1 683	1 844	1 774	1 660	1 600	1 510	1 262	1 447	1 481	2 064	1 748	1 716	1 809	2 271	156a, 156b, 156c, 157, 158, 159, 161, 162, 163 e 164
165 e 166	1 832	1 779	1 789	1 914	1 905	1 954	2 099	2 080	1 660	1 660	1 861	1 539	1 477	2 734	165 e 166
166a	7	5	5	5	10	9	16	10	5	7	3	10	5	8	166a
167	167	144	171	141	124	160	139	140	136	149	158	172	176	156	167
168, 169 e 170	533	542	583	569	626	580	485	515	417	464	430	367	457	469	168, 169 e 170
171, 174 e 176	1 050	978	937	848	953	952	1 003	1 023	918	900	690	758	815	920	171, 174 e 176
172	1 142	1 023	1 038	1 200	1 220	1 175	1 341	1 569	1 408	1 310	1 349	1 223	1 294	1 401	172
173	887	952	859	870	942	878	847	987	839	847	715	722	691	942	173
175	14	10	14	19	8	14	10	12	8	12	3	3	3	21	175
84a	57	73	62	61	49	64	60	48	34	46	59	68	51	69	84a
180	—	—	—	—	—	—	—	—	—	—	—	—	—	—	180
177	740	615	742	767	800	541	510	674	498	468	582	659	679	965	177
178 e 179	54	70	56	48	55	59	40	49	48	66	57	51	39	64	178 e 179
181 a 199, 207 a 209	11 088	10 979	11 244	11 456	12 178	11 581	12 357	12 921	11 622	11 318	11 247	11 172	11 252	12 827	181 a 199, 207 a 209
200a, 200b, 200c, 201, 202 e 204	1 090	1 113	1 215	1 360	1 290	947	1 060	983	1 633	2 661	2 750	2 459	1 851	1 786	200a, 200b, 200c, 201, 202 e 204
203	—	—	—	—	2 428	4 620	3 013	2 146	(f) 433	(f) 71	(f) 39	(f) 20	(f) 25	—	203
205 e 206	—	—	—	—	6	3	1	31	—	1	—	—	—	—	205 e 206
210 a 219	2 754	2 986	3 107	3 185	3 092	2 531	2 439	2 642	2 630	2 664	2 885	3 030	3 222	3 778	210 a 219
	739 185	633 201	661 390	640 901	738 008	717 540	673 888	1 136 532	665 529	675 275	632 962	652 455	620 686	651 290	
	3 626	2 587	2 576	2 454	3 135	4 307	8 423	29 600	10 800	5 474	9 272	7 956	5 767	11 580	
	742 811	635 788	663 966	643 355	741 143	721 847	682 311	1 166 132	676 329	681 749	642 234	660 411	626 453	662 870	

Segue **Morti avvenute nel Regno, negli anni corsi**

Segue Prospetto N. 4.

NUMERO dell'Elenco nosologico adottato nel 1924	CAUSE DI MORTE (secondo il vecchio Elenco)	TRIENNI							
		1887-89	1890-92	1893-95	1896-98	1899-901	1902-04	1905-07	1908-10
		(Media annuale)							
B) Cifre proporzionali									
1	Asfissia e apoplezia nel parto	108	71	64	35	30	24	24	23
2 a 5	Vizi congeniti	108	73	70	48	42	41	54	55
6 a 9	Atrofia congenita, immaturità, sclerema dei neonati (b)	1 869	1 869	1 880	1 597	1 576	1 533	1 358	1 304
10	Vaiuolo	534	125	88	36	40	117	11	17
11	Morbillo	655	507	357	243	225	229	246	320
12	Scarlattina	337	247	160	122	74	50	74	88
13	Risipola	160	125	121	94	84	88	74	79
14a e 14b	Febbre tifoidea	835	601	475	519	431	358	289	274
15	Tifo petecchiale	50	3	1	1	1	1
19	Meningite cerebro spinale epidemica	7	1	37	7	1	1	5	..
20	Difterite e laringite crupale	825	530	481	273	187	133	141	162
21	Ipertosse	347	325	255	231	220	200	181	158
22a e 22b	Influenza	18	351	227	201	264	150	192	127
23a	Febbri da malaria	595	541	505	393	330	204	127	81
23b	Cachessia palustre								
26a, 26b e 26c	Dissenteria	191	25	4	12	3	1	2	..
24	Colera asiatico	91	..	33	7
50	Sifilide	66	72	76	71	66	58	55	49
35	Setticemia, pioemia	72	35	39	37	45	55	52	77
36	Pustola maligna, carbonchio	22	20	20	14	12	12	9	9
16, 17, 18, 27a, 27b, 27c, 27d, 28, 29, 34, 40, 51, 52, 53 e 56	Altre malattie infettive ed infezioni non determinate	1	50	53	3	1	..	14	2
41a e 41b	Tubercolosi disseminata	307	290	290	244	97	101	190	161
43	Tubercolosi polmonare, tisi	1 070	1 028	999	997	1 141	1 033	1 042	1 053
42	Meningite tubercolare, idrocefalo acqui- sito	187	189	175	146	181	167	172	175
44	Tabe mesenterica	422	364	335	302	269	227	193	164
45 e 46	Scrofolo disseminata e lupus	103	86	67	58	45	37	35	27
47, 48, 49, 49a e 49b	Sinovite e artrite fungosa, tubercolosi del- le ossa e d'altri organi, morbo di Pott (c) 39 (c) 38 (c) 43	(c) 39	(c) 38	(c) 43	62	63	65	74	75
54	Rachitide	96	102	87	96	104	96	90	77
63a, 63b, 64a e 64b	Anemia e leucemia	331	274	250	302	294	293	353	271
58, 59 e 121	Porpora emorragica, emofilia (d)	18	17	16	14	15	14	16	17
62	Marasma senile	962	1 064	1 141	1 217	1 402	1 391	1 421	1 429
55	Pellagra	115	134	102	104	110	75	60	40

(a) Non si sono fatte le proporzioni ad 1.000.000 di abitanti per quelle cause che hanno dato un numero di morti inferiore a 500, durante il
dentemente calcolate, in seguito ai risultati del censimento del 10 giugno 1911; e per gli anni 1915, 1916 e 1917 venne nuovamente fatto il calcolo
desima; e perciò i quozienti di mortalità per le singole cause dati in questo prospetto, per gli anni suddetti, differiscono lievemente da quelli pubblicati
(b) Il numero dei morti per *sclerema* (N. 132 del vecchio Elenco), è stato sommato, in questo prospetto, con quello dei morti per *atrofia congenita*,
(c) Veggasi la nota (c) a pag. *20.
(d) Fino a tutto il 1923 si comprendevano in questa voce anche le *emorragie senza causa determinata* (N. 121 del nuovo Elenco).

dal 1887 al 1924, classificate secondo le cause (a)

NUMERO dell'Elenco nosologico adottato nel 1924	ANNI														
	1911	1912	1913	1914	1915	1916	1917	1918	1919	1920	1921	1922	1923	1924	
	a 1.000.000 di abitanti.														
1	21	21	18	20	18	14	11	10	12	12	18	15	13	21	1
2 a 5	51	50	46	42	41	35	29	27	26	43	47	51	49	68	2 a 5
6 a 9	1 189	1 111	1 030	980	984	749	678	722	709	875	890	853	734	848	6 a 9
10	139	95	4	1	1	..	3	26	454	303	37	1	..	1	10
11	247	208	292	178	226	306	90	174	78	105	117	81	137	138	11
12	73	85	156	101	51	73	75	44	39	45	48	68	62	69	12
13	58	61	68	64	50	49	56	49	40	45	39	42	44	45	13
14a e 14b	275	221	225	194	260	295	263	301	212	265	274	223	219	192	14a e 14b
15	1	1	1	..	1	1	1	1	16	1	1	15
19	25	61	29	7	2	1	2	1	1	2	19
20	106	104	98	113	117	119	136	135	78	87	82	72	73	81	20
21	197	192	138	107	157	209	133	91	67	124	70	88	124	73	21
22a e 22b	163	90	121	94	115	161	107	7 743	881	672	113	353	233	219	22a e 22b
23a	102	68	57	43	88	116	204	285	156	99	115	94	73	82	23a
23b	25	23	19	14	17	21	33	39	31	17	17	15	15	19	23b
26a, 26b e 26c	1	4	23	3	..	1	24	26a 26b e 26c
24	177	1	6	24
50	54	49	50	53	50	50	50	45	40	41	38	39	38	39	50
35	89	82	89	93	90	94	107	113	93	102	100	95	95	93	35
36	7	6	6	6	6	6	8	7	7	7	6	8	7	7	36
16, 17, 18, 27a, 27b, 27c, 27d, 28, 29, 34, 40, 51, 52, 53 e 56	1	2	1	2	1	1	1	1	1	1	13	10	6	24	16, 17, 18, 27a, 27b, 27c, 27d, 28, 29, 34, 40, 51, 52 53 e 56
41a e 41b	158	125	134	125	129	145	166	184	109	84	68	80	99	53	41a e 41b
43	1 061	949	928	928	997	1 033	1 108	1 395	1 175	1 113	994	1 004	1 001	1 126	43
42	194	162	170	157	179	206	189	197	172	167	157	141	159	150	42
44	201	159	159	141	164	172	173	185	150	133	109	94	92	101	44
45 e 46	28	18	21	20	23	23	23	23	16	14	15	13	11	15	45 e 46
47, 48, 49, 49a e 49b	81	76	81	78	84	85	90	106	103	87	78	67	63	72	47, 48, 49, 49a e 49b
54	100	72	72	64	82	83	77	78	44	41	40	35	34	34	54
63a, 63b, 64a e 64b	382	281	321	308	377	358	329	430	286	313	214	211	231	58	63a, 63b, 64a e 64b
58, 59 e 121	16	16	16	15	14	15	15	14	14	14	15	13	14	17	58, 59 e 121
62	1 562	1 317	1 351	1 327	1 458	1 429	1 580	1 855	1 580	1 353	1 344	1 384	1 189	1 414	62
55	35	28	29	20	22	22	19	18	15	9	6	5	4	4	55

periodo di osservazione dal 1887 al 1924. Si avverte che per gli anni dal 1901 al 1910 vennero modificate le cifre della popolazione nel Regno, prece-
della popolazione nel complesso del Regno, in seguito all'accertamento del numero dei morti in guerra e di quello dei rimpatriati a causa della me-
nei corrispondenti volumi.
per la serie degli anni dal 1887 al 1923, poichè nel 1924 tale malattia è compresa nel N. 6 del nuovo Elenco.

Segue Morti avvenute nel Regno, negli anni corsi

Segue Prospetto N. 4.

NUMERO dell'Elenco nosologico adottato nel 1924	CAUSE DI MORTE (secondo il vecchio Elenco)	TRIENNI							
		1887-89	1890-92	1893-95	1896-98	1899-901	1902-04	1905-07	1908-10
		(Media annuale)							
Segue B) Cifre proporzionali									
61	Diabete	18	23	23	27	33	36	43	46
70 a 80	Tumori maligni	427	428	452	502	523	550	607	648
82	Altre malattie generali (b)	—	—	—	—	—	—	—	—
83	Meningite semplice cerebrale e spinale	488	470	533	497	433	433	378	354
84 e 85	Mielite, tabe dorsale	—	—	—	—	86	82	77	71
96 e 99	Morbo di Landry, di Friedreich, di Parkinson (c)	135	160	150	104	5	5	9	12
87, 88, 89a e 89b	Apoplezia e congestione cerebrale (d)	—	—	—	—	993	1 008	1 006	1 049
32	Paralisi infantile	1 090	1 021	1 004	941	7	7	10	10
91	Rammollimento cerebrale	—	—	—	—	23	24	28	25
90	Tumori cerebrali e spinali (e)	—	—	—	—	13	13	16	4
92	Paralisi progressiva o demenza paralitica	50	67	66	141	99	90	129	137
93	Successioni della pazzia (f)	—	—	—	—	3	7	14	5
33, 65 e 86	Encefalite (g)	81	56	40	38	35	32	34	32
94 e 97	Epilessia e isterismo	71	72	64	57	55	57	54	55
39	Tetano e trisma	29	22	26	24	21	16	20	15
98	Eclampsia infantile	794	723	653	589	526	490	459	432
101	Malattie degli orecchi (e)	9	14	(m)	(m)	12	11	14	14
102a e 102b	Malattie delle fossi nasali, della trachea e della laringe (e)	85	127	92	57	59	57	41	36
103	Bronchite acuta (h)	2 220	2 611	2 444	2 099	1 682	1 621	1 414	1 258
104	Bronchite cronica	—	—	—	—	246	249	256	230
105, 111 e 112	Malattie della pleura (e) (i)	161	142	120	100	92	91	84	83
106	Congestione e apoplezia polmonare	88	57	31	11	23	23	23	25
107	Polmonite crupale	2 233	2 467	2 521	2 305	1 333	1 272	1 175	1 071
108	Bronco polmonite acuta (l)	—	—	—	—	964	1 030	1 097	1 136
109a e 109b	Polmonite cronica, cangrena polmonare	179	137	79	39	38	20	21	19
110a e 110b	Asma, enfisema polmonare	136	122	94	93	96	82	71	80
113a, 113b, 113c e 114	Malattie delle arterie e cangrena senile degli arti	138	178	197	199	230	244	287	346
116	Malattie dei vasi linfatici (linfangioite, adenite)	17	12	8	3	1	1	6	8
117a, 117b, 118, 120 e 122	Malattie del cuore, del pericardio, sincope	1 514	1 584	1 644	1 642	1 782	1 821	1 810	1 897
119	Angina pectoris	17	18	17	16	18	20	23	26
123	Malattie della bocca e della lingua (e)	131	113	100	82	70	62	52	47
124a e 124b	Malattie delle tonsille, faringe, esofago (e)	73	43	36	29	33	29	26	28

(a) Veggasi la nota (a) a pagina *34.
 (b) Le altre malattie generali, prima del 1924, erano comprese fra le malattie dei vari organi e sistemi, sedi delle maggiori alterazioni funzionali.
 (c) Fino a tutto il 1923 si comprendevano in questa voce anche le *nevriti* (N. 96 del nuovo Elenco).
 (d) Fino a tutto il 1923 si comprendevano in questa voce anche le altre forme di paralisi (N. 89 b del nuovo Elenco).
 (e) Esclusi i tumori maligni.
 (f) Questa voce è stata soppressa nel nuovo Elenco; fino al 1923 vi erano compresi tutti i colpiti da alienazione mentale, per i quali non fu specificata la causa diretta della morte.
 (g) Fino a tutto il 1923 si comprendevano in questa voce anche le malattie della *ghiandola pituitaria* e le *encefaliti letargiche* (N. 65 e 33 del nuovo Elenco).
 (h) Fino a tutto il 1923 si comprendevano in questa voce anche i morti per *bronchite capillare*, i quali, a partire dal 1924, sono stati uniti a quelli per *bronco polmonite acuta* (N. 108 del nuovo Elenco) e dell'apparecchio respiratorio (N. 112).
 (i) Con le malattie della *pleura* si comprendevano, a tutto il 1923, anche le malattie del *mediastino* (N. 111 del nuovo Elenco) e le altre malattie.
 (l) Vedi nota (h).
 (m) Per gli anni 1895-1898 le malattie degli *orecchi* furono classificate assieme a quelle degli *occhi*.

dal 1887 al 1924, classificate secondo le cause (a).

NUMERO dell'Elenco nosologico adottato nel 1924	ANNI													
	1911	1912	1913	1914	1915	1916	1917	1918	1919	1920	1921	1922	1923	1924
	a 1.000.000 di abitanti.													
4	47	51	51	53	50	52	48	43	45	49	54	54	57	61
668	647	667	668	667	663	675	684	653	689	686	695	714	644	70 a 80
—	—	—	—	—	—	—	—	—	—	—	—	—	—	35 82
380	308	313	281	227	217	202	238	175	183	162	168	166	160	83
76	66	63	63	64	62	66	67	56	54	39	32	36	41	84 e 85
13	10	12	11	11	11	10	13	10	11	11	14	15	37	96 e 99
1 076	1 009	1 018	1 099	1 174	1 104	1 187	1 255	1 112	1 106	1 068	1 131	1 117	1 204	87, 88, 89a e 89b
10	10	11	10	12	12	12	13	9	11	16	17	15	14	32
27	25	24	25	24	21	21	20	16	19	20	22	19	25	91
2	5	4	3	3	3	3	3	4	..	5	12	7	1	90
144	127	130	86	55	49	64	66	57	31	90	88	58	24	92
2	5	2	1	2	1	1	4	1	1	3	4	1	40	93
34	27	31	27	29	43	66	50	34	95	45	57	47	40	33, 65 e 86
58	48	49	48	53	55	57	74	47	39	40	39	36	42	94 e 97
15	14	15	15	15	15	15	15	19	20	21	20	18	20	39
510	420	404	397	432	418	351	408	288	332	333	319	310	299	98
14	13	13	13	14	15	22	16	12	11	14	16	14	18	101
26	24	24	23	26	22	23	25	16	18	23	24	20	22	102a e 102b
1 434	1 184	1 094	1 049	1 180	1 255	1 038	1 445	833	836	748	843	714	342	103
262	232	226	220	239	225	235	288	220	163	165	175	157	262	104
86	80	77	80	82	90	95	131	92	78	81	84	74	90	105, 111 e 112
23	21	21	20	20	18	20	24	16	19	19	23	20	26	106
1 066	953	940	907	894	982	1 039	2 192	876	934	754	813	677	738	107
1 324	1 098	1 124	1 087	1 242	1 347	1 164	2 823	1 242	1 369	1 057	1 313	1 121	1 447	108
18	23	22	22	20	23	25	25	21	18	20	27	23	14	109a e 109b
79	67	70	69	72	66	67	84	57	61	62	72	61	74	110a e 110b
366	342	342	322	330	288	305	281	250	216	293	328	274	245	113a, 113b, 113c e 114
8	8	9	7	7	9	11	9	7	5	3	3	5	6	116
1 934	1 766	1 787	1 854	1 935	1 834	2 016	2 413	1 897	1 815	1 836	1 878	1 674	1 402	117a, 117b, 118, 120 e 122
30	27	27	31	31	32	33	36	31	34	35	38	37	43	119
50	37	38	29	36	31	27	34	20	26	25	25	23	10	123
20	23	25	23	21	21	24	20	19	20	20	21	20	20	124a e 124b

o anatomo-patologiche, che esse determinavano.

cificata la causa diretta della morte.
 nuovo Elenco).
 quelli per *bronco polmonite acuta* (N. 108 del nuovo Elenco) e dell'apparecchio respiratorio (N. 112).

Segue **Morti avvenute nel Regno, negli anni corsi**

Segue Prospetto N. 4.

MUMERO dell'Elenco nosologico adottato nel 1924	CAUSE DI MORTE (secondo il vecchio Elenco)	TRIENNI							
		1887-89	1890-92	1893-95	1896-98	1899-901	1902-04	1905-07	1908-10
		(Media annuale)							
<i>Segue B) Cifre proporzionali</i>									
126	Malattie dello stomaco, atresia (b) . . .	214	209	222	236	236	243	188	241
125a	Ulcera rotonda dello stomaco	22	19	19	18	16	16	16	17
127a, 127b e 132	Epatite, cirrosi epatica	201	188	178	168	161	156	146	160
130	Ittero	34	39	42	44	41	44	47	45
25, 125b, 134a, 134b, 142 e 145	Diarrea, enterite, colera indigeno, ulcera intestinale, ecc.	3 125	3 372	3 421	3 360	3 182	3 295	3 214	2 884
135	Volvolo, occlusione intestinale	67	61	66	66	71	68	63	58
136	Tumori intestinali e addominali (b), idrope ascite	144	116	87	66	58	47	32	17
137	Ernie intestinali e addominali	53	49	47	43	42	39	41	37
139a, 139b, 139c, 139d, 139e, 139f e 140	Ascaridi, tenia, anchilostoma ed altri parassiti intestinali	158	83	57	41	40	39	34	32
141	Appendicite	153	149	163	158	150	154	127	19
143	Peritonite								
146a, 146b, 146c e 146d	Malattie dei reni (b)	263	293	337	370	386	402	399	446
147 e 148	Malattie della vescica, calcoli renali e vescicali (b)	86	89	93	77	78	74	67	60
149a, 149b e 149c	Malattie dell'uretra e prostata (b)	11	13	12	14	14	14	18	18
152, 153a, 153b e 154	Malattie dell'utero e vagina (c)	35	52	50	28	18	13	16	17
160	Febbre puerperale	79	53	52	39	34	33	31	34
156a, 156b, 156c, 157, 158, 159, 161, 162, 163 e 164	Altre malattie di gravidanza, parto e puerperio	144	81	70	68	62	54	59	56
165 e 166	Flemmone, ascesso (b), gangrena della pelle	102	108	96	80	72	69	77	71
168, 169 e 170	Pemfigo, eczema, ectima	37	33	31	26	23	20	17	16
171, 174 e 176	Malattie delle ossa e osteomalacia (b)	53	46	33	34	32	36	31	29
172	Reumatismo articolare acuto	30	29	29	28	28	29	32	39
173	Reumatismo cronico	32	37	31	26	25	25	31	27
177	Alcoolismo cronico	14	17	19	17	15	13	22	32
181 a 199, 207 a 209	per causa accidentale	367	331	309	315	321	323	354 (d)	1 112
200a, 200b, 200c, 201, 202 e 204	Morte per omicidio (compreso quello di infante)	52	47	49	49	41	40	41	40
203	violenta per ferite riportate in guerra	—	—	—	—	—	—	—	—
210 a 219	per suicidio	50	56	57	63	63	62	72	84
Totale dei morti per causa determinata		26 360	25 482	24 510	22 598	22 243	21 677	21 118 (d)	21 296
Morti per causa ignota o non dichiarata		664	721	549	376	303	262	152	133
Totale generale . . .		27 024	26 203	25 059	22 974	22 546	21 939	21 270 (d)	21 429

(a) Veggasi la nota (a) a pagina *34.
 (b) Esclusi i tumori maligni.
 (c) Escluse le affezioni cancerose e puerperali.
 (d) Compresa 1- vittima del terremoto avvenuto il 28 dicembre 1908.
 (e) Compresa le vittime del terremoto avvenuto il 13 gennaio 1915.
 (f) Veggasi la nota (f) a pagina *32.

dal 1887 al 1924, classificate secondo le cause (a).

NUMERO dell'Elenco nosologico adottato nel 1924	ANNI													
	1911	1912	1913	1914	1915	1916	1917	1918	1919	1920	1921	1922	1923	1924
	a 1.000.000 di abitanti.													
333	267	294	281	326	287	251	317	210	261	237	229	222	60	126
18	17	17	17	20	19	21	23	19	21	23	26	28	26	125a
159	142	143	141	149	139	137	147	115	118	123	122	128	147	127a, 127b e 132
44	42	44	40	42	43	38	37	32	39	47	37	38	13	130
2 528	1 700	2 264	2 010	2 439	2 466	2 087	2 641	1 800	2 149	2 396	2 010	2 182	1 952	25, 125b, 134a, 134b, 142 e 145
64	61	60	59	62	63	65	61	56	56	55	59	53	55	135
14	19	16	15	17	19	21	21	18	11	18	23	15	1	136
47	37	38	36	42	46	45	44	39	38	37	37	35	36	137
39	32	29	27	32	37	32	45	25	25	21	19	19	20	139a, 139b, 139c, 139d, 139e, 139f e 140
22	18	20	19	21	20	20	22	19	19	19	21	24	30	141
114	105	110	99	106	106	109	115	103	97	106	97	92	94	143
481	449	460	457	472	467	499	587	458	436	436	449	423	434	146a, 146b, 146c e 146d
61	55	53	50	57	57	63	60	52	48	46	45	45	46	147 e 148
18	17	20	19	21	22	22	22	21	20	22	24	27	33	149a, 149b e 149c
18	18	16	16	15	14	13	13	11	13	11	13	13	14	152, 153a, 153b e 154
27	26	29	29	24	23	22	25	21	33	31	29	31	34	160
49	53	50	46	44	41	36	41	41	57	47	46	48	57	156a, 156b, 156c, 157, 158, 159, 161, 162, 163 e 164
53	51	51	53	52	53	59	59	46	46	53	41	39	68	165 e 166
15	15	16	16	17	16	14	15	12	13	12	10	12	12	168, 169 e 170
30	28	26	24	26	26	28	29	25	25	19	20	22	23	171, 174 e 176
33	29	29	33	34	32	38	44	39	36	37	33	34	35	172
26	27	24	24	26	24	24	28	23	23	19	19	18	24	173
21	18	21	21	22	15	14	19	14	13	16	18	18	24	177
320	313	317	319 (e)	1 159	315	348	305	322	311	305	299	297	321	181 a 199, 207 a 209
31	32	34	38	35	26	30	28	45	73	75	66	49	45	200a, 200b, 200c, 201, 202 e 204
—	—	—	—	67	126	85	61 (f)	12 (f)	2 (f)	1 (f)	1 (f)	1 (f)	—	203
79	85	88	89	85	69	69	75	73	73	78	81	85	95	210 a 219
21 309	18 078	18 673	17 873 (e)	20 278	19 545	18 963	32 113	18 451	18 569	17 164	17 450	16 408	16 316	
105	74	73	68	86	117	237	836	299	178	251	213	152	290	
21 414	18 152	18 746	17 941 (e)	20 384	19 662	19 200	32 949	18 750	18 747	17 415	17 663	16 560	16 606	

Passiamo ad osservare la frequenza delle cause di morte più importanti o più caratteristiche nel Regno, durante il periodo dal 1887 al 1924 (a).

VAIUOLO. — La mortalità per *vaiuolo* ebbe i suoi massimi nel periodo dal 1887 al 1890, dopo il quale anno essa cominciò a discendere rapidamente, tantochè negli anni 1898-1900 si ebbero pochissime vittime per questo morbo (10 morti all'anno ogni milione di abitanti). Dall'anno 1901 al 1904 il *vaiuolo* assunse di nuovo una maggiore gravità, ed infatti esso causò 104 morti per ogni milione di abitanti nel 1901, 74 nel 1902, 184 nel 1903 e 94 nel 1904. Negli anni dal 1905 al 1910 il *vaiuolo* fu mite, mentre nei due anni seguenti infierì più gravemente, tantochè causò 139 decessi per ogni milione di abitanti nel 1911 e 95 nel 1912. Dal 1913 al 1917 i morti per *vaiuolo* diedero i più piccoli quozienti fra tutti quelli osservati negli anni antecedenti; nel 1918 si avvertì una recrudescenza nella mortalità per *vaiuolo*, la quale poi assunse una forte gravità nel 1919 (454 morti ogni milione di abitanti) e nel 1920 (303). Dopo tale recrudescenza, le manifestazioni di *vaiuolo* diminuirono fortemente, tantochè nell'anno 1922 i morti si ridussero, in cifre assolute, soltanto a 37, nel 1923 a 16 e nel 1924 a 46.

MORBILLO. — La mortalità per *morbillo* discese dal quoziente 803 nel 1887, per ogni milione di abitanti, a 226 nella media del triennio 1912-14; negli anni di guerra, 1915-18, il quoziente di mortalità per detta infezione fu, rispettivamente, di 226, di 306, di 90 e di 174, ogni milione di abitanti, e negli anni dal 1919 al 1923, esso oscillò tra un massimo di 137 nel 1923 ed un minimo di 78 nel 1919. Nel 1924 la mortalità per *morbillo* si mantenne quasi eguale a quella dell'anno precedente.

SCARLATTINA. — I morti per questa malattia, che furono 14631 nel 1887 (494 ogni milione di abitanti), nel triennio 1912-14 si ridussero al quoziente medio di 114, nel 1915 a 51, nel 1916 a 73, nel 1917 a 75, nel 1918 a 44, nel quinquennio 1919-23 a 52, e nel 1924 a 69 ogni milione di abitanti, con una lieve recrudescenza.

FEBBRE TIFOIDEA. — Un grande miglioramento si è avuto nella mortalità per *febbre tifoidea*, la quale dal quoziente di 939 ogni milione di abitanti nel 1887 discese a 239 nel quinquennio 1919-23 e a 192 nel 1924. Negli anni 1915-18, a causa del notevole numero di militari morti per questa malattia durante la guerra, il quoziente di mortalità salì, rispettivamente in ciascuno degli anni del quadriennio predetto, a 260, a 295, a 263 e a 301, ogni milione di abitanti.

TIFO PETECCHIALE. — Questa malattia, che aveva causato parecchie morti nei primi anni di questo periodo d'osservazione, in seguito è quasi scomparsa dalle tavole necrologiche. Soltanto nel 1919 si ebbero a lamentare 561 decessi per *tifo petecchiale* per un'epidemia sviluppatasi fra i prigionieri di guerra.

(a) Nel raffronto delle cifre *assolute* dei morti nel 1924 con quelle degli anni antecedenti, è bene tenere presente che le prime, riferendosi al Regno *negli attuali confini*, non sono esattamente paragonabili alle seconde, le quali riguardano il Regno *nei vecchi confini*

MENINGITE CEREBRO SPINALE EPIDEMICA. — Nei primi tre anni di guerra, a causa del grande agglomeramento di popolazione, specialmente nell'Italia settentrionale, e dei movimenti di truppe verificatisi in tutte le regioni, si ebbero a lamentare 903 decessi per *meningite epidemica* nel 1915, 2255 nel 1916 e 1042 nel 1917, e cioè, 25, 61 e 29, rispettivamente, per ogni milione di abitanti, mentre nell'ultimo anno di guerra dette morti discesero a 244 (7 per ogni milione di abitanti). Negli anni antecedenti al 1915, le morti per detta infezione si mantennero molto basse, anzi nel settennio (1908-14) esse furono rarissime. Soltanto nel triennio 1893-95, il quoziente di mortalità per *meningite epidemica* fu di 37 per ogni milione di abitanti. Negli anni susseguenti alla guerra, furono rare le morti per tale infezione (circa un morto per ogni milione di abitanti, in media, durante il sessennio 1919-24).

DIFTERITE E LARINGITE CRUPALE. — Anche la mortalità per *difterite* e *laringite crupale* presenta una forte diminuzione: da 952 nel 1887 a 105, per ogni milione di abitanti, nel triennio 1912-14, a 117 nel 1915, a 119 nel 1916, a 136 nel 1917, a 135 nel 1918, a 78, in media, nel quinquennio 1919-23 e a 81 nel 1924.

IPERTOSSE. — Dal quoziente di 376 morti per ogni milione di abitanti nel 1887, si discende a quello di 146 nel triennio 1912-14, di 157 nel 1915, di 209 nel 1916, di 133 nel 1917, di 91 nel 1918, di 95, in media, nel quinquennio 1919-23 e di 73 nel 1924.

FEBBRE PUERPERALE. — Se si ragguaglia il numero delle madri morte per *febbre puerperale* col totale dei parti avvenuti nel Regno, si scorge che la mortalità per questa causa è venuta notevolmente scemando dal 1887 in poi; ed infatti, essa, dal quoziente di 20.1 per ogni 10.000 partorienti nel triennio 1887-89, discese a 8.3 nel triennio 1911-13 ed a 7.7 nel 1915, dopo un lieve rialzo avutosi nel 1914. Durante i successivi anni di guerra, la mortalità per febbre puerperale, in rapporto ai parti, ha avuto un andamento progressivamente crescente fino a raggiungere il massimo di 13.4 nel 1918, sul quale quoziente può avere avuto anche la sua parte la pandemia influenzale; e negli anni successivi alla guerra, essa ha segnato un minimo di 9.4 nel 1922, ed è risalita ad 11.7 nel 1924. Tali quozienti sono dati nella tavola seguente.

Mortalità nel Regno per febbre puerperale durante il periodo dal 1887 al 1924.

Prospetto N. 5.

ANNI	Numero dei parti semplici e multipli (a)	Numero delle donne morte per febbre puerperale	Donne morte per febbre puerperale per ogni 10.000 parti
1887-89 (media annua)	1.169.631	2.354	20,1
1890-92 id.	1.138.810	1.615	14,2
1893-95 id.	1.139.714	1.631	14,3
1896-98 id.	1.122.220	1.235	11,0
1899-901 id.	1.104.015	1.110	10,1
1902-04 id.	1.108.203	1.077	9,7
1905-07 id.	1.107.918	1.048	9,5
1908-10 id.	1.169.992	1.166	10,0
1911-13 id.	1.150.594	955	8,3
1914.	1.148.238	1.036	9,0
1915.	1.143.279	877	7,7
1916.	908.927	841	9,3
1917.	712.969	779	10,9
1918.	664.754	894	13,4
1919.	795.903	772	9,7
1920.	1.195.450	1.200	10,0
1921.	1.158.684	1.139	9,8
1922.	1.166.797	1.094	9,4
1923.	1.144.983	1.170	10,2
1924.	1.159.435	1.361	11,7

FEBBRI DA MALARIA E CACHESSIA PALUSTRE. — Una forte riduzione si è avuta nei morti per *malaria*; ed infatti, mentre nel 1887 si verificarono nel Regno 21.033 decessi, pari a 710 ogni milione di abitanti, nel triennio 1912-14 morirono in media per detto morbo soltanto 2.623 persone, e cioè 74 per ogni milione di abitanti. Il quoziente di mortalità per *malaria*, durante gli anni bellici, è stato peraltro più alto di quello verificatosi nel suddetto triennio (105 nel 1915, 137 nel 1916, 237 nel 1917 e 324 nel 1918, per ogni milione di abitanti), ma se si pensa alle condizioni eccezionali create dalla guerra, si può affermare che il servizio di profilassi della *malaria*, come delle altre malattie infettive, è stato molto accurato, essendosi riusciti a infrenare l'inevitabile aggravamento di esse. Il miglioramento della mortalità per *malaria*, iniziatosi subito dopo la guerra (187

(a) Nel numero dei parti sono compresi anche quelli di nati morti.

morti nel 1919 per ogni milione di abitanti), si accentuò nel 1923, nel quale anno le morti per *malaria* diedero un quoziente di 88 per ogni milione di abitanti; mentre nel 1924 si è avuta una leggiera recrudescenza, rispetto all'anno antecedente, della mortalità per detta causa (101 morti per ogni milione di abitanti).

COLERA ASIATICO. — Il *colera asiatico*, che nel 1887 fu causa di morte per 8.150 individui, scomparve negli anni corsi dal 1888 al 1892; tornò poi a far sentire i suoi effetti nell'anno 1893, con 3.040 decessi, e cessò dopo il gennaio 1894, nel qual mese fu causa di 20 morti soltanto. Tale morbo, ricomparso in Italia nel 1910, causandovi la morte di 805 persone, nel 1911 si diffuse in 45 provincie del Regno, facendovi 6.145 vittime (177 per ogni milione di abitanti) e cessò dopo il 1912, nel quale anno fu causa di 41 morti nella provincia di Cagliari. Nel 1915 il *colera asiatico* tornò nuovamente in Italia: nel Veneto, nell'Emilia e nella provincia di Sassari, causando, in complesso, la morte di 235 persone, e nel 1916 fu causa di 11 morti soltanto. Negli anni dal 1917 al 1924 non si verificarono nel Regno casi di morte per *colera asiatico*.

INFLUENZA. — Sulla fine del marzo 1919 si delineò la cessazione della pandemia *influenzale*, che nel 1918 fu causa di circa 400.000 morti; tuttavia, nel 1° trimestre del 1919, si debbono attribuire ad essa altre 26.556 vittime. In tutto l'anno 1919, i morti per influenza sommarono a 31.781, ciò che dà un quoziente di 881 per ogni milione di abitanti. Anche nell'anno 1920 l'influenza fu grave (672 morti ogni milione di abitanti); si attenuò nel 1921, discendendo al quoziente di 113, ma risalì nel successivo anno al quoziente di 353, tornando poi a scemare nel 1923 e nel 1924 (233 e 219 morti, rispettivamente, ogni milione di abitanti).

SIFILIDE. — La mortalità per *sifilide* aumentò di anno in anno dal 1887 al 1893; si mantenne stazionaria negli anni dal 1894 al 1899 e diminuì sensibilmente negli anni susseguenti, almeno per quanto concerne la mortalità infantile, giacchè quella che si verifica tra gli adulti sfugge in gran parte ad una esatta rilevazione. Negli anni bellici, il quoziente di mortalità per *sifilide* (49 per ogni milione di abitanti) fu di poco inferiore a quello verificatosi nel triennio 1912-14; e nella media del sessennio 1919-24 discese a 39 per ogni milione di abitanti.

RABBIA. — Le cifre dei morti per *rabbia*, che avevano superato il centinaio, in cifre assolute, in ciascuno degli anni 1887, 1888, 1889 e 1897, andarono successivamente diminuendo, salvo lievi oscillazioni; però, dal 1922 esse segnano un progressivo aumento che le riavvicina al centinaio.

CARBONCHIO E PUSTOLA MALIGNA. — Variò in modo irregolare, ma con tendenza a diminuire, la mortalità per *carbonchio e pustola maligna* (da 726 morti nel 1887 a 261 nel 1924, in cifre assolute).

LEBBRA. — La *lebbra* causò, in cifre assolute, 22 morti nel 1887 e 34 nel 1924.

TUBERCOLOSI (in tutte le sue varie forme e sedi) (a). — La mortalità per il complesso delle malattie *tubercolari*, durante il periodo 1887-1914, ha segnato una diminuzione abbastanza sensibile; ed infatti, mentre la media annuale del triennio 1887-1889 era stata, per le varie manifestazioni di tubercolosi, di 2128 morti, per ogni milione di abitanti, nel triennio 1912-1914 la proporzione discese a 1477 (b). Ma, negli anni 1915-18, a causa della guerra, la quale determinò indubbiamente un aggravamento delle condizioni sanitarie rispetto a talune malattie, e particolarmente a quelle che le sofferenze e i disagi della vita nelle trincee e nella zona di operazione possono avere causate, o acuite se preesistenti, per un inevitabile rallentamento delle cure profilattiche, il quoziente di mortalità per malattie *tubercolari* salì, di anno in anno, a 1576 nel 1915, a 1664 nel 1916, a 1749 nel 1917 e a 2090 nel 1918 (c). Nel primo anno dopo la guerra, il quoziente di mortalità per malattie *tubercolari* si mantenne ancora alto (1725 per ogni milione di abitanti), ma negli anni seguenti esso discese rapidamente, tantochè nel triennio 1921-23 la mortalità per dette malattie fu sensibilmente più bassa di quella verificatasi nel triennio anteguerra (1415 nel triennio 1921-23, contro 1477 nel triennio 1912-14). Nel 1924 si nota invece un sensibile aumento, rispetto al triennio 1921-23, nella mortalità per il complesso delle malattie tubercolari, mortalità che diede, in detto anno, un quoziente di 1517 per ogni milione di abitanti. Tenendo divisi i casi di morte, secondo le localizzazioni della *tuberculosis*, si hanno, per gli anni dal 1887 al 1924, le cifre seguenti:

(a) Veggasi: Notizie statistiche sulla «Mortalità per tubercolosi» negli anni dal 1887 al 1914, con confronti internazionali. — Roma, Tip. Cecchini, 1918.

(b) Nel formare i valori medi si sono compresi fra i morti per *tuberculosis*, per tutti gli anni del periodo d'osservazione, anche i casi attribuiti al *morbo di Pott*, che nei volumi concernenti le statistiche degli anni 1887-1905 erano stati esclusi.

(c) È da osservare che il forte aumento verificatosi nel 1918, rispetto all'anno precedente, è in parte da attribuirsi all'*influenza* che dominò in quell'anno, la quale, colpendo individui già affetti da *tuberculosis*, ne affrettò la morte.

Morti per tubercolosi (in tutte le varie forme e sedi) nel Regno, negli anni dal 1887 al 1924.

Prospetto N. 6.

MALATTIE TUBERCOLARI	TRIENNI								ANNI													
	1887-89	1890-92	1893-95	1896-98	1899-901	1902-04	1905-07	1908-10	1911	1912	1913	1914	1915	1916	1917	1918	1919	1920	1921	1922	1923	1924
	(Media annuale)																					
Per 1.000.000 di abitanti																						
Tubercolosi disseminata.	307	290	290	244	97	101	190	161	158	125	134	125	129	145	166	184	109	84	68	80	99	53
Tubercolosi polmonare, tisi . . .	1070	1028	999	997	1141	1033	1042	1053	1061	949	928	928	997	1033	1108	1395	1175	1113	994	1004	1001	1126
Scrofolo disseminata e lupus. . .	103	86	67	58	45	36	35	27	28	18	21	20	23	23	23	23	16	14	15	13	11	15
Meningite tubercolare e idrocefalo acquisito.	187	189	175	146	181	167	172	175	194	162	170	157	179	206	189	197	172	167	157	141	159	150
Tabes mesenterica e tubercolosi intestinale.	422	364	335	302	269	227	193	164	201	159	159	141	164	172	173	185	150	133	109	94	92	101
Artriti e sinoviti fungose, tubercolosi delle ossa e morbo di Pott.	^(a) 39	^(a) 38	^(a) 43	62	63	65	74	75	81	76	81	78	84	85	90	106	103	87	78	67	63	72
TOTALE	2128	1995	1909	1809	1796	1629	1706	1655	1723	1489	1493	1449	1576	1664	1749	2090	1725	1598	1421	1399	1425	1517

(a) Non compresi i morti per tubercolosi delle ossa, che prima dell'anno 1895 venivano classificati assieme alle morti per malattie delle ossa in genere.

La diminuzione osservata nella mortalità per il complesso delle malattie tubercolari, durante il periodo qui considerato, è stata più notevole nelle morti per *scrofolo*, *tube mesenterica* e *tubercolosi intestinale*, che non in quelle per *tubercolosi polmonare o disseminata in più organi*, prese insieme.

Il numero dei morti per *tubercolosi* in tutte le sue varie forme e sedi è probabilmente superiore a quello indicato nel prospetto n. 6, non essendovi compresi quei casi che, pur avendo natura tubercolare, possono essere stati dai medici dichiarati come casi di *diarrea*, di *bronchite cronica*, di *meningite*, o di *polmonite cronica*, senza specificare se fossero di natura tubercolare. Ma ove si consideri che i morti di *polmonite cronica*, per ogni milione di abitanti, erano stati dichiarati in numero di 227 nel 1887, di 180 nel 1888, e sono venuti gradatamente diminuendo negli anni susseguenti fino a 21, in media, nel sessennio 1919-24; che le dichiarazioni di morte per *bronchite cronica* non sono aumentate; e che il numero dei morti per *meningite acuta* e per *diarrea* presenta pure una sensibile diminuzione dal 1887 al 1924, si può legittimamente ritenere che il miglioramento riscontrato nella mortalità per malattie tubercolari sia effettivo e non dipenda, se non in piccola parte, dall'aver i medici, negli ultimi anni di osservazione, indicato più spesso colle voci *polmonite cronica*, *bronchite* o *meningite* quei casi che erano, in realtà, di natura tubercolare.

MALATTIE DI GRAVIDANZA, PARTO E PUERPERIO. — Se si paragona il numero delle madri morte per malattie di *gravidanza*, *parto* e *puerperio* (compresa la *febbre puerperale*) ed il numero dei bambini morti per accidenti sopravvenuti durante il parto, col totale dei parti avvenuti nel Regno, si trova che la mortalità per queste cause, che era venuta notevolmente scemando dal 1887 al 1923, è risalita nuovamente nel 1924, come risulta dal prospetto seguente.

Mortalità nel Regno delle gestanti e dei neonati in dipendenza del parto, durante gli anni dal 1887 al 1924.

Prospetto N. 7.

ANNI		Numero dei parti semplici e multipli (a)	Numero delle donne morte per malattie di gravidanza, parto e puerperio	Numero dei bambini morti per accidenti sopravvenuti nel parto	Ogni 1000 parti morirono	
					gestanti	neonati
Trienni (media annuale) . . .	1887-89	I. 169.631	6.643	3.220	5.7	2.8
	1890-92	I. 138.810	4.079	2.160	3.6	1.9
	1893-95	I. 139.714	3.815	1.986	3.3	1.7
	1896-98	I. 122.220	3.400	1.105	3.0	1.0
	1899-901	I. 104.015	3.124	962	2.8	0.9
	1902-04	I. 108.203	2.853	785	2.6	0.7
	1905-07	I. 107.918	3.021	815	2.7	0.7
	1908-10	I. 169.992	3.076	789	2.6	0.7
	1911-13	I. 150.594	2.722	694	2.4	0.6
	1914	I. 148.238	2.696	717	2.3	0.6
Anni	1915	I. 143.279	2.477	661	2.2	0.6
	1916	908.927	2.351	496	2.6	0.5
	1917	712.969	2.041	393	2.9	0.6
	1918	664.754	2.341	368	3.5	0.6
	1919	795.903	2.253	443	2.8	0.6
	1920	I. 195.450	3.264	439	2.7	0.4
	1921	I. 158.684	2.887	646	2.5	0.6
	1922	I. 166.797	2.810	571	2.4	0.5
	1923	I. 144.983	2.979	496	2.6	0.4
	1924	I. 159.435	3.632	819	3.1	0.7

PELLAGRA. — La mortalità per *pellagra* variò in modo irregolare durante il periodo dal 1887 al 1900, ma dal 1901 essa incominciò a diminuire notevolmente, tantochè, in media, nel triennio anteguerra, 1912-1914, si ebbero soltanto 26 morti per *pellagra* ogni milione di abitanti: nel quadriennio 1915-1918 se ne ebbero 20 e nel sessennio 1919-24 la diminuzione fu ancora più forte, essendosi il quoziente ridotto a 7 per ogni milione di abitanti, contro 115 nel triennic 1887-89. Cosicchè, gli anni di guerra e quelli del dopo guerra hanno segnato il massimo della diminuzione.

DIABETE. — La mortalità per *diabete* è venuta aumentando dal 1887 in poi (dal quoziente di 18 ogni milione di abitanti, come media del triennio 1887-89, a 52 nel triennio 1921-23 e a 57 nel 1924).

(a) Nel numero dei parti sono compresi anche quelli di nati morti.

SCORBUTO. — Si nota una diminuzione nel numero dei morti per *scorbuto*; da 532 nel 1887 a 75 nel 1924, in cifre assolute.

GOTTA. — La mortalità per *gota* è rimasta quasi stazionaria durante il periodo d'osservazione dal 1887 al 1924 (231 morti nel 1887 e 254 nel 1924, in cifre assolute).

ATROFIA CONGENITA, IMMATURITÀ, SCLEREMA DEI NEONATI. — La mortalità dei bambini per tali cause si mantenne quasi invariata in ciascun anno del periodo 1887-95 (1873 per ogni milione di abitanti, come media annuale di detto periodo), ma diminuì notevolmente negli anni susseguenti, fino a 1040, media del triennio 1912-14, a 783, media del quadriennio 1915-18, e a 818, media del sessennio 1919-24.

MARASMA SENILE. — Col prolungarsi della vita media, è venuto crescendo il numero dei morti per *marasma senile*, i quali dal quoziente di 885 nel 1887, di 1.039 nel 1888 e di 963 nel 1889, per ogni milione di abitanti, salirono a una media di 1377 nel sessennio 1919-24.

TUMORI MALIGNI. — La mortalità per *tumori maligni* crebbe d'anno in anno (da 427 morti ogni milione d'abitanti, come media del triennio 1887-89, a 661, media del triennio 1912-14, a 672, media del quadriennio 1915-18, e a 687, media del quinquennio 1919-23. Però, nel 1924 si nota una forte diminuzione nella mortalità per *tumori maligni* (644 per ogni milione di abitanti).

Se si dividono i morti per *tumori maligni* secondo la sede del tumore, si ottengono i dati seguenti:

Morti causate da tumori maligni localizzati o disseminati in più organi, negli anni dal 1887 al 1924.

4*

Prospetto N. 8.

SEDE dei tumori maligni	TRIENNI (media annuale)										ANNI							
	1887-89	1890-92	1893-95	1896-98	1899-901	1902-04	1905-07	1908-10	1911-13	1914-16	1917	1918	1919	1920	1921	1922	1923	1924
Tumori:	(Cifre assolute)																	
dell'utero, vagina, ovaia	2.403	2.375	2.322	2.469	2.548	2.555	2.679	2.746	2.604	2.724	2.599	2.626	2.573	2.578	2.658	2.585	2.693	2.831
delle mammelle.	1.013	862	874	908	910	918	992	1.034	1.045	1.066	1.063	1.104	1.079	1.141	1.161	1.126	1.206	1.677
della vescica, uretra, prostata, pene, testicoli, rene	308	285	259	306	304	355	422	460	512	608	585	596	531	570	602	604	692	727
della bocca, labbra, lingua, palato, fauci, tiroide, laringe, trachea	437	415	555	858	1.100	1.148	954	1.003	1.016	1.183	1.202	1.131	1.175	1.177	1.359	1.495	1.471	823
dello stomaco, esofago .	3.341	3.739	4.021	4.510	4.697	5.154	6.154	6.846	7.175	7.597	7.415	7.379	7.316	8.007	8.243	8.573	8.849	13.016
del fegato, milza, pancreas, intestino, peritoneo	2.122	2.235	2.330	2.998	3.317	3.627	4.196	4.362	5.157	5.289	5.310	5.456	5.332	5.732	5.768	5.886	5.988	
delle ossa ed articolazioni	254	79	81	202	211	437	341	260	273	293	299	268	199	202	269	377	439	445
dei centri nervosi ed organi dei sensi.	209	126	127	123	93	88	166	565	561	602	529	569	487	623	328	260	426	615
disseminati in più organi, d'altri organi, o di sede non specificata	2.639	2.911	3.435	3.553	3.718	3.807	4.319	4.809	4.814	4.813	4.982	5.062	4.870	5.041	4.912	5.064	5.241	5.585
TOTALE . .	12.726	13.027	14.054	15.927	16.898	18.089	20.223	22.085	23.157	24.175	23.984	24.191	23.562	25.071	25.300	25.970	27.005	25.719

— 49* —

EPILESSIA. — Una notevole diminuzione si è osservata dal 1887 al 1923 nel numero dei morti per *epilessia*: dal quoziente di 71 morti per ogni milione di abitanti, come media annuale del triennio 1887-89, a 41, media annuale del sessennio 1919-24. Nel 1918 il quoziente salì a 74, ma può avervi contribuito la *pandemia influenzale* che dominò in quell'anno.

MALATTIE DELLE ARTERIE. — La mortalità per tali malattie è notevolmente aumentata durante il periodo d'osservazione: da 138 morti per ogni milione di abitanti, nella media annuale del triennio 1887-89, a 335 nel triennio anteguerra 1912-14, e, con sensibile diminuzione rispetto al medesimo, a 301 nella media annuale degli anni bellici (1915-18) e a 268 nella media annuale del sessennio 1919-24.

VIZI DEL CUORE. — Il numero dei morti per *vizi del cuore* è andato aumentando dal 1887 al 1923: da 1514 morti per ogni milione di abitanti, quale media del triennio 1887-89, a 1820 come media del quinquennio 1919-23. Durante gli anni bellici, 1915-17, il quoziente salì a 1928 e nel 1918 a 2413; ma questo ultimo aumento può essere, in parte, dovuto all'*influenza* pandemica di quell'anno. Nel 1924, invece, le morti per *vizi del cuore* hanno dato un quoziente più basso di quello osservato nel triennio 1887-89 (1402 per ogni milione di abitanti).

MALATTIE DEI RENI. — Anche per queste malattie si nota un peggioramento: da 263 morti nella media triennale 1887-89, per ogni milione di abitanti, a 439; media del sessennio 1919-24. Durante gli anni bellici (1915-17) il quoziente salì a 479 e nel 1918 a 587, e a quest'ultimo risultato può avere contribuito, come si è detto già per le altre malattie, l'*influenza* pandemica di quell'anno.

ECLAMPسيا INFANTILE. — Sono scemate le dichiarazioni di morte per *eclampsia infantile*: da 794 per un milione di abitanti, come media del triennio 1887-89, a 407 nel triennio anteguerra 1912-14, a 402 nel periodo bellico, e, con diminuzione ancora più accentuata, a 314 nella media sessennale 1919-24. È noto che le convulsioni nei bambini non sono molte volte che l'accidente terminale di altre malattie, specialmente di *meningiti* e di disturbi dell'apparato *digerente*; e perciò la diminuzione avvertita può dipendere in parte dall'aver i medici dato una maggiore importanza alla malattia primaria che non all'accidente terminale.

BRONCHITE ACUTA E CRONICA. — Un miglioramento assai sensibile si è osservato dal 1887 al 1923 nella mortalità per *bronchite acuta e cronica*, la quale diede un quoziente medio di 2416, ogni milione di abitanti, negli anni 1887-92; si mantenne intorno a questo numero fino all'anno 1895 e diminuì notevolmente negli anni seguenti, tantochè nel triennio 1912-14 scese a 1335. Negli anni 1915 e 1916 si è osservato un leggero aumento, rispetto al triennio precedente, (1419 nel 1915 e 1480 nel 1916, per ogni milione di abitanti), mentre nel 1917 il quoziente discese a 1273, risali a 1733 nel 1918 (a) e tornò a discendere a 1053 nel 1919, a

(a) Nel 1918 il quoziente di mortalità per *bronchite acuta* salì a 1445 per ogni milione di abitanti, e quello per *bronchite cronica* a 288. A spiegazione del notevole aumento verificatosi nella mortalità per malattie dell'apparato respiratorio nel 1918, giova tener presente quanto è detto, a proposito dell'*influenza*, nella statistica delle cause di morte di quell'anno, a pagina xxvi della Introduzione.

999 nel 1920, a 913 nel 1921, a 1018 nel 1922 e a 871 nel 1923. Questi cinque ultimi quozienti sono i più bassi fra tutti quelli osservati dal 1887 in poi. Nel 1924 il quoziente discese ancora (604 per ogni milione di abitanti), ma tale diminuzione si spiega col fatto che fino a tutto il 1923 si comprendevano nella *bronchite acuta* anche i morti per *bronchite capillare*, i quali, a partire dal 1924, sono stati uniti a quelli per *bronco polmonite acuta*.

I morti per *bronchite*, dall'anno 1899, sono stati divisi in due gruppi, secondochè si trattava di una infiammazione acuta oppure d'infiammazione cronica. Quest'ultima, che spesso si collega con neoformazioni tubercolari, è stata, nella media del quinquennio 1919-23, dichiarata come causa di morte di 176 individui per ogni milione di abitanti ed è diminuita sensibilmente nel quinquennio detto in confronto agli anni precedenti, mentre nel 1924 è risalita al quoziente di 262 ogni milione di abitanti.

POLMONITE CRUPALE E BRONCO POLMONITE ACUTA. — Tali cause aggravarono la mortalità di 2350 casi, per ogni milione di abitanti, negli anni 1887-92 e più ancora nel periodo 1893-96 (2514 ogni milione di abitanti); negli anni seguenti il quoziente di mortalità per queste cause scemò sensibilmente fino a 2111 nel 1904, poi riprese a salire a 2201 nel 1905, a 2210 nel 1906 e a 2403 nel 1907. Nel 1908 si ridusse a 2205, nel 1909 risali a 2380 e nel 1910 si ebbe il quoziente di 2038, ogni milione di abitanti, che è il più basso nel periodo fin qui considerato. Nel 1911 la mortalità per *polmonite* tornò nuovamente ad aggravarsi, dando un quoziente di 2390 ogni milione di abitanti, ridiscese nel triennio successivo (a 2051 nel 1912, a 2064 nel 1913, a 1994 nel 1914), risali a 2136 nel 1915, a 2329 nel 1916, a 2203 nel 1917, a 5015 nel 1918 (a), nel quinquennio 1919-23 discese, in media, a 2031 e nel 1924 risali a 2185. Quest'ultimo aumento è dovuto ai morti per *bronchite capillare*, che, a partire dal 1924 sono stati uniti a quelli per *bronco polmonite acuta*, come già si è detto parlando della *bronchite acuta*. Per la *polmonite* si è fatta, dall'anno 1899, la distinzione dei morti per *polmonite crupale* da quelli per *bronco polmonite acuta*. Nel quinquennio 1919-23, i primi risultarono nella proporzione media annua di 811 e i secondi di 1220; e nell'anno 1924, rispettivamente, di 738 e di 1447 per ogni milione di abitanti.

MALATTIE DELLA PLEURA. — I morti per *malattie della pleura* discesero da 161 ogni milione di abitanti, media del triennio 1887-89, a 79 nel triennio 1912-14; negli anni 1915-18 il quoziente di mortalità per detta causa salì, rispettivamente, a 82, a 90, a 95 e a 131; e nel sessennio 1919-24 tornò a discendere alla media annua di 83 ogni milione di abitanti.

DIARREA, ENTERITE, COLERA INDIGENO, COLITE, PROCTITE ED ULCERA INTESTINALE. — La mortalità per tali cause presenta, nel periodo di tempo considerato, un andamento irregolare. Nell'anno 1887 essa diede un quoziente di 3147 morti ogni milione di abitanti, attorno al quale si aggirò sino al 1890; negli anni susseguenti si aggravò, tantochè nel 1895 il quoziente salì a 3650 (il più alto

(a) Veggasi la nota a pagina precedente.

del periodo), nel 1897 scese a 3141, per risalire subito nell'anno appresso a 3511 e scendere di nuovo nel 1899 a 2955. Nel 1900 la mortalità per dette cause tornò ad aggravarsi, dando un altro massimo quoziente di 3560 ogni milione di abitanti; dal 1901 al 1909 si aggirò tra un massimo di 3476 ed un minimo di 2807 e nel quinquennio 1910-14 presentò i quozienti più bassi, rispetto agli anni antecedenti, specialmente nei due anni 1912 e 1914, nel primo dei quali le morti per malattie del *tubo intestinale* si ridussero al quoziente di 1700 per ogni milione di abitanti (e cioè a meno della metà di quelli osservati negli anni 1895, 1898 e 1900), e nel secondo a 2010. Nel 1915 e nel 1916, invece, le morti per dette cause presentarono un peggioramento rispetto al triennio precedente, dando un quoziente di 2439 ogni milione di abitanti nel 1915 e di 2466 nel 1916; mentre nel 1917 discesero al quoziente di 2087, che è il più basso, dopo quelli degli anni 1912 e 1914. Nel 1918 risalirono a 2641, ma tale aumento risente indubbiamente gli effetti dell'*influenza* di quell'anno, come già si è detto per altre malattie. Nel quinquennio 1919-23, la mortalità per dette cause si aggirò tra un massimo di 2396 nel 1921 ed un minimo di 1800 nel 1919, per ogni milione di abitanti, e nel 1924 presentò un altro basso quoziente (1952 per ogni milione di abitanti).

ELMINTIASI. — I morti per *elmintiasi* sono stati 158, in media per ogni milione di abitanti, nel triennio 1887-89, e sono diminuiti gradatamente negli anni seguenti fino a 22 (media del sessennio 1919-24).

ALCOOLISMO CRONICO. — La mortalità per *alcoolismo cronico* presenta un andamento irregolare nel periodo di tempo considerato: essa diede un quoziente di 14, per ogni milione di abitanti, durante il triennio 1887-89 e si mantenne pressochè invariata sino al 1891; nel triennio successivo, 1892-94, salì a 20, sotto la quale cifra si mantenne fino al 1904. Negli anni successivi, dal 1905 al 1911, il quoziente di mortalità per *alcoolismo cronico* si rialzò, dando un massimo di 41 nel 1909, contro un minimo di 20 nel 1907; nel 1912 il quoziente fu di 18, nel 1913 e 1914 di 21, nel 1915 di 22; negli anni dal 1916 al 1923, esso si abbassò nuovamente (16 per ogni milione di abitanti, in media), per risalire poi a 24 nell'anno 1924.

Delle morti *violente*, siano esse dovute a infortunio accidentale, a omicidio o a suicidio, ci occuperemo in modo particolare nel capo IV della presente Introduzione.

§ 3. — **Morti avvenute nell'anno 1924 in ciascuna Provincia e in ciascun Comune capoluogo di provincia.**

Il prospetto seguente fa conoscere le morti avvenute in ciascuna Provincia ed in ciascun Comune capoluogo di provincia, in cifre assolute e in cifre proporzionali a 1000 abitanti per l'anno 1924.

Numero dei morti e quozienti di mortalità per l'anno 1924, in ciascuna Provincia e in ciascun Comune capoluogo di Provincia.

Prospetto N. 9.

Provincie	Morti				Provincie	Morti			
	nell'intera Provincia		nel solo Comune capoluogo			nell'intera Provincia		nel solo Comune capoluogo	
	Cifre as-solute	Cifre proporzionali a 1000 abitanti (a)	Cifre as-solute	Cifre proporzionali a 1000 abitanti (a)		Cifre as-solute	Cifre proporzionali a 1000 abitanti (a)	Cifre as-solute	Cifre proporzionali a 1000 abitanti (a)
Alessandria	10.850	13,78	1.199	14,99	Fiume	1.500	17,10	805	17,61
Cuneo	9.989	15,76	615	19,28	Pola	5.594	17,73	929	16,10
Novara	10.261	13,96	850	14,81	Trieste	5.436	16,36	4.064	16,90
Torino	19.805	15,68	7.543	14,78	Trento	10.929	16,64	509	13,60
Genova	13.947	14,17	4.644	14,28	Bologna	10.008	15,18	3.503	16,17
Imperia	2.347	15,35	399	15,05	Ferrara	6.079	16,82	1.914	17,05
Spezia	2.835	12,99	1.205	13,07	Forlì	6.857	16,96	802	14,70
Bergamo	13.481	23,37	1.540	24,16	Modena	6.680	16,39	1.404	16,98
Brescia	12.958	19,16	2.139	20,94	Parma	5.195	14,03	1.133	18,71
Como	10.566	16,40	982	20,25	Piacenza	4.450	14,96	1.175	19,37
Cremona	6.053	16,69	1.226	20,27	Ravenna	4.036	15,44	1.074	14,63
Mantova	5.850	15,21	806	21,28	Reggio nell'Emilia	5.477	15,54	1.428	16,89
Milano	28.270	14,48	10.736	12,50	Arezzo	5.244	17,18	968	18,06
Pavia	6.261	13,35	771	17,35	Firenze	13.955	14,05	4.374	16,70
Sondrio	2.423	18,19	152	15,51	Grosseto	2.377	14,40	318	16,52
Belluno	3.489	14,47	437	15,87	Livorno	2.380	15,93	1.936	16,23
Padova	9.661	15,82	2.126	18,18	Lucca	5.519	13,75	1.376	17,24
Rovigo	5.806	19,34	416	27,51	Massa e Carrara	2.977	16,02	690	19,14
Treviso	7.012	12,19	938	18,18	Pisa	5.185	14,05	1.209	16,64
Udine	14.271	14,47	1.119	19,39	Siena	4.113	16,29	1.001	22,07
Venezia	8.919	16,18	3.427	17,03	Ancona	5.634	16,48	1.012	14,88
Verona	8.029	14,93	1.644	17,44	Ascoli Piceno	4.733	17,20	596	17,83
Vicenza	8.060	14,80	1.144	18,17	Macerata	4.607	16,39	434	17,45
					Pesaro e Urbino	4.997	17,26	563	17,65

(a) Proporzioni calcolate sulla popolazione presente alla metà dell'anno 1924.

Segue Numero dei morti e quozienti di mortalità per l'anno 1924, in ciascuna Provincia e in ciascun Comune capoluogo di Provincia.

Segue Prospetto N. 9.

Provincie	Morti				Provincie	Morti			
	nell'intera Provincia		nel solo Comune capoluogo			nell'intera Provincia		nel solo Comune capoluogo	
	Cifre as-solute	Cifre proporzionali a 1000 abitanti (a)	Cifre as-solute	Cifre proporzionali a 1000 abitanti (a)		Cifre as-solute	Cifre proporzionali a 1000 abitanti (a)	Cifre as-solute	Cifre proporzionali a 1000 abitanti (a)
Perugia	11.080	16,96	1.363	18,13	Catanzaro.	11.087	20,71	778	20,64
Roma	27.992	16,55	12.049	16,59	Cosenza	8.605	16,63	548	17,46
Aquila degli Abruzzi	8.248	20,06	600	24,24	Reggio di Calabria	8.647	16,46	1.012	16,11
Campobasso	7.663	21,88	385	22,42	Caltanissetta.	6.731	16,99	760	12,42
Chieti	6.987	17,95	461	15,25	Catania	13.684	15,19	3.940	15,19
Teramo	5.494	16,42	501	18,64	Girgenti	7.080	16,74	483	16,00
Avellino	8.011	19,06	495	18,72	Messina	9.100	15,04	3.032	16,50
Benevento.	5.131	18,43	594	20,21	Palermo	14.589	16,41	6.821	16,66
Caserta	16.971	19,75	795	21,86	Siracusa	7.635	13,69	765	14,85
Napoli	31.075	20,52	15.486	19,69	Trapani	5.560	13,22	989	13,24
Salerno	12.670	20,79	1.196	21,76	Cagliari	9.822	17,86	997	15,49
Bari delle Puglie .	20.066	20,38	2.752	22,49	Sassari	5.764	16,61	802	17,95
Foggia	10.478	22,01	1.297	18,61	Zara	377	19,52	348	19,60
Lecce	12.155	18,80	762	16,71	REGNO	662.870	16,61	—	—
Taranto	5.082	17,60	1.621	14,86	Complesso dei 76 capiluoghi di provincia	—	—	141.367	16,66
Potenza	9.981	20,55	334	17,45					

I più alti quozienti di mortalità, nell'anno 1924, si ebbero nelle provincie di Bergamo con 23,37 ogni 1000 abitanti, di Foggia (22,01), di Campobasso (21,88), di Salerno (20,79), di Catanzaro (20,71), di Potenza (20,55), di Napoli

(a) Veggasi la nota a pagina precedente.

(20,52), di Bari (20,38), di Aquila (20,06), di Caserta (19,75), di Rovigo (19,34), di Brescia (19,16), di Avellino (19,06), di Lecce (18,80), di Benevento (18,43) e di Sondrio (18,19). I quozienti più bassi furono dati dalle provincie di Treviso con 12,19 ogni 1000 abitanti, di Spezia (12,99), di Trapani (13,22), di Pavia (13,35), di Siracusa (13,69), di Lucca (13,75), di Alessandria (13,78), di Novara (13,96), di Parma (14,03), di Firenze e di Pisa (14,05), di Genova (14,17), di Grosseto (14,40), di Belluno e di Udine (14,47), di Milano (14,48), di Vicenza (14,80), di Verona (14,93) e di Piacenza (14,96).

Paragonando fra loro i 76 Comuni capoluoghi di provincia, si rilevano differenze notevoli nei quozienti di mortalità. Dalle cifre massime di 27,51 morti ogni 1000 abitanti in Rovigo, di 24,24 in Aquila, di 24,16 in Bergamo, di 22,49 in Bari, di 22,42 in Campobasso, di 22,07 in Siena, di 21,86 in Caserta, di 21,76 in Salerno, di 21,28 in Mantova, di 20,94 in Brescia, di 20,64 in Catanzaro, di 20,27 in Cremona, di 20,25 in Como e di 20,21 in Benevento; si scende alle minime di 12,42 in Caltanissetta, di 12,50 in Milano, di 13,07 in Spezia, di 13,24 in Trapani, di 13,60 in Trento, di 14,28 in Genova, di 14,63 in Ravenna, di 14,70 in Forlì, di 14,78 in Torino, di 14,81 in Novara, di 14,85 in Siracusa, di 14,86 in Taranto, di 14,88 in Ancona e di 14,99 in Alessandria. Questi quozienti sono stati calcolati ragguagliando il numero totale delle morti avvenute in ciascun Comune (comprese quelle verificatesi nella popolazione avventizia o con dimora occasionale) a 1000 abitanti pure della popolazione totale; e perciò, nelle Città ove trovansi grandi Istituti ospitalieri civili e militari ed altre case di ricovero che servono per l'assistenza anche di persone dimoranti in altri Comuni, tali quozienti sono aggravati dal contingente che apporta alla mortalità la popolazione non appartenente al Comune.

§ 4. — Distribuzione territoriale

di ciascuna delle 264 cause di morte, nell'anno 1924.

Nel prospetto n. 10, sono date, in cifre proporzionali a 100.000 abitanti, le morti avvenute nel 1924 nei singoli compartimenti e nel Regno, classificate per ciascuna delle 264 voci dell'Elenco nosologico.

Osservando dal detto prospetto, prima di tutto, l'andamento delle principali malattie infettive, si nota che rarissimi furono i casi di *vaiuolo* nelle diverse regioni; anzi nella Liguria, nell'Umbria, nelle Calabrie, nella Sicilia e nella Sardegna non si ebbero a registrare decessi per tale morbo.

Il *morbillo* dominò particolarmente negli Abruzzi e Molise (32,2 morti ogni 100.000 abitanti), nelle Calabrie (29,8), nella Venezia Giulia (27,3), nella Venezia Tridentina (25,4) e nelle Puglie (23,4); le proporzioni più basse si ebbero nel Piemonte (3,0), nella Toscana (3,7), nel Lazio (4,3), nelle Marche (6,7) e nella Liguria (7,9).

La *scarlattina* colpì principalmente la popolazione della Venezia Giulia (44.3 morti ogni 100.000 abitanti), delle Calabrie (24.3), del Lazio (23.4) e degli Abruzzi e Molise (17.2); fu mite nel Piemonte e nella Lombardia (0.7), nell'Emilia (0.8), nella Liguria (1.0), nel Veneto (2.0), nella Sardegna (2.5) e nella Toscana (2.7).

La *febbre tifoidea e i paratifi* fecero maggiori vittime nell'Umbria, nel Lazio e nella Sardegna (24.3 morti ogni 100.000 abitanti, in ciascuno di tali compartimenti), nella Lombardia (24.1), nelle Marche (23.7), nella Basilicata (23.6) e nell'Emilia (22.8). Le proporzioni più basse si ebbero nella Venezia Tridentina (7.9), nella Liguria (9.3), nel Piemonte (13.6), nella Venezia Giulia (14.0) e nella Toscana (14.9).

La *difterite* cagionò un numero relativamente più grande di morti nell'Umbria (15.0 ogni 100.000 abitanti), nelle Marche (13.7), nel Lazio (12.4), negli Abruzzi (11.6) e nell'Emilia (11.4); ed un numero minore nella Sicilia (3.4), nella Liguria (3.9), nella Basilicata (4.7), e nella Sardegna (5.2).

Le morti per *ipertosse* fecero un numero relativamente più grande di morti nella Sardegna (12.3), nella Venezia Tridentina (10.8), nella Basilicata (10.7), nel Lazio (10.4) e nel Veneto (10.3); ed un numero minore nella Venezia Giulia (1.6), nel Piemonte (3.0), nelle Puglie (3.2) e nella Campania (4.9).

L'*influenza* colpì principalmente la popolazione della Basilicata (48.4), delle Calabrie (45.3), della Sardegna (40.8), degli Abruzzi e Molise (34.7), del Lazio (34.5), della Campania (33.5) e dell'Umbria (33.2); fece un minore numero di vittime nei compartimenti della Venezia Tridentina (9.8), della Venezia Giulia (11.3), del Veneto (12.6), della Lombardia (12.9), dell'Emilia (14.0) e della Sicilia (14.9).

Le *febbri da malaria* e la *cachessia palustre* diedero i massimi quozienti di mortalità nella Sardegna (99.7 ogni 100.000 abitanti), nella Basilicata (32.8), nelle Calabrie (28.2), nelle Puglie (23.9), nel Lazio (19.9), nella Venezia Giulia (19.0), nella Sicilia (14.2), nella Campania (7.0), negli Abruzzi (6.4) e nel Veneto (6.4); mentre nei rimanenti compartimenti causarono poche morti (da un massimo di 3.4 ogni 100.000 abitanti nella Toscana, a un minimo di 0.3 nel Piemonte). Nella Venezia Tridentina non avvenne nessun decesso per infezione malarica.

Le morti per *pustola maligna* furono più frequenti nella Sardegna (3.3), nella Basilicata (2.7), nel Lazio (1.5), nelle Calabrie (pure 1.5) e nella Liguria (1.1); e rare nel Veneto e nelle Marche (0.1), nell'Emilia (0.2), nella Lombardia (0.3) e nel Piemonte (0.4). Nei compartimenti della Venezia Giulia e della Venezia Tridentina non si verificò alcuna morte per *pustola maligna*.

La *tubercolosi* disseminata e polmonare diede quozienti più alti di mortalità nella Venezia Giulia (231.0 ogni 100.000 abitanti), nella Venezia Tridentina (180.5), nella Sardegna (163.7), nel Veneto (155.4), nella Liguria (155.2), nella

Lombardia (139.3), nel Piemonte (136.8), nella Toscana (129.7) e nel Lazio (127.9); e più bassi nella Basilicata (61.0), nelle Calabrie (66.4), nella Sicilia (70.1), negli Abruzzi (73.0), nella Campania (80.1), nelle Puglie (97.7), nelle Marche (99.1), nell'Umbria (104.8) e nell'Emilia (113.1).

La *siflide* cagionò un numero relativamente più grande di morti, massime tra l'infanzia, nel Lazio (9.8) (a), nella Campania (8.3), nelle Calabrie (6.7), nella Basilicata (5.6), nella Venezia Giulia (4.8), nelle Puglie (4.6) e negli Abruzzi (4.4); ed un minor numero nella Sardegna (1.7), nelle Marche (2.1), nella Toscana (2.3), nella Venezia Tridentina (2.4), nel Piemonte (2.5), nel Veneto (2.5) e nella Lombardia (2.7).

Le morti per *polmonite crupale* e per *bronco polmonite acuta* dominarono più che altrove nella Campania (343.8 morti ogni 100.000 abitanti), nelle Puglie (312.7), nella Basilicata (260.0), nelle Calabrie (243.8), nella Sardegna (232.1), negli Abruzzi e Molise (230.7) e nel Lazio (217.0); e meno nelle Marche (157.9), nella Venezia Tridentina (158.3), nel Veneto (169.2), nella Venezia Giulia (182.8) e nel Piemonte (183.5).

Le morti per *febbre puerperale* furono più frequenti nelle Calabrie (5.2), nella Sardegna (5.0), nell'Umbria e nella Basilicata (4.9), nel Lazio (4.7), negli Abruzzi (4.5) e nella Venezia Giulia (4.1); e meno frequenti nella Liguria (2.4), nel Veneto (2.6) e nella Toscana (2.9).

Dopo le principali malattie infettive, prendiamo in esame le malattie più frequenti o caratteristiche, e cioè:

La *diarrea*, *l'enterite* e le altre malattie del *tubo intestinale*, diedero i quozienti più alti di mortalità nella Basilicata (369.7 ogni 100.000 abitanti), nelle Puglie (332.9), nella Campania (265.4), negli Abruzzi (255.9), nella Sicilia (254.1), nelle Calabrie (248.5), nella Sardegna (237.3) e nella Lombardia (228.1); e i più bassi nella Liguria (81.6), nel Piemonte (86.4), nella Toscana (102.0), nella Venezia Giulia (120.5), nell'Umbria (137.3), nell'Emilia (140.3), nel Lazio (157.6), nella Venezia Tridentina (157.8), nelle Marche (165.3) e nel Veneto (165.7).

L'*apoplessia* e *congestione cerebrale*, *l'embolia* e *trombosi cerebrale* e le *paralisi* furono più frequenti nelle Marche (193.8 ogni 100.000 abitanti), nell'Umbria (178.0), negli Abruzzi e Molise (159.7), nella Toscana (138.3), nell'Emilia (136.8), nella Lombardia (130.7), nella Campania (129.5), nel Piemonte (126.3),

(a) Conviene rammentare, quando si parla del Lazio, che il territorio di questo compartimento comprende la sola provincia di Roma, nella quale la città capitale ha circa la metà della popolazione totale, onde questo compartimento male si può confrontare con quelli che hanno una superficie più estesa, e nei quali prevale, per numero, la popolazione rurale.

nel Lazio (125.0); e meno frequenti nella Venezia Giulia (57.8), nella Sardegna (69.6), nel Veneto (93.0), nella Sicilia (98.1), nelle Calabrie (101.0), nella Venezia Tridentina (104.1), nelle Puglie (106.7), nella Liguria (107.6) e nella Basilicata (115.1).

Le malattie del *cuore* diedero i quozienti più alti di mortalità nel Piemonte (193.4 ogni 100.000 abitanti), nella Venezia Tridentina (167.1), negli Abruzzi e Molise (161.2), nella Liguria (158.1), nella Campania (154.0), nella Lombardia (153.5), nella Basilicata (152.8), nelle Marche (139.6), nell'Umbria (137.7); e i più bassi nella Venezia Giulia (73.4), nella Sardegna (84.4), nella Sicilia (90.2) e nel Veneto (103.9).

L'*immaturità* e l'*atrofia congenita* furono più frequenti nelle Puglie (125.1 ogni 100.000 abitanti), nella Venezia Giulia (118.3), nel Veneto (110.2), negli Abruzzi e Molise (108.3), nella Basilicata (105.5), nell'Emilia (104.5), nelle Marche (101.5) e nella Venezia Tridentina (101.3); e meno frequenti nel Piemonte (37.3), nella Liguria (38.6), nella Toscana (62.9) e nel Lazio (65.8).

I *tumori maligni* diedero i quozienti più alti di mortalità nella Toscana (98.4 ogni 100.000 abitanti), nell'Emilia (90.9), nella Lombardia (87.3), nella Liguria (84.4), nella Venezia Tridentina (79.5), nel Piemonte (78.5), nel Lazio (73.6); e i più bassi nella Sardegna (19.6), nelle Puglie (37.3), nella Sicilia (38.1), nelle Calabrie (39.1), nella Basilicata (39.2), negli Abruzzi e Molise (41.7) e nella Campania (42.8).

Le malattie dei *reni* cagionarono un numero relativamente più grande di morti nella Campania (74.2 ogni 100.000 abitanti), nelle Puglie (65.8), nel Lazio (54.5), nella Basilicata (52.5), nella Sicilia (51.2) e negli Abruzzi (50.6); ed un minor numero nella Venezia Giulia (27.6), nel Veneto (27.7), nella Venezia Tridentina (28.3), nell'Emilia (30.2) e nella Liguria (32.2).

La *bronchite acuta* diede i quozienti più alti di mortalità nella Basilicata (79.3 ogni 100.000 abitanti), nelle Puglie (66.0), nelle Calabrie (63.7), nella Campania (51.8), nella Sicilia (50.4) e nella Venezia Giulia (40.7); ed i più bassi nella Liguria (10.5), nel Piemonte (13.4), nel Lazio (16.4), nella Toscana (17.9), nella Venezia Tridentina (23.7) e nel Veneto (25.0).

L'*eclampsia infantile* fu più frequente nella Campania (75.8 morti ogni 100.000 abitanti), nelle Puglie (75.5), nella Basilicata (71.7), nelle Calabrie (57.2), negli Abruzzi e Molise (54.6), nell'Umbria (50.2), nelle Marche (46.1) e nella Venezia Giulia (45.4); e meno frequente nella Sardegna (9.3), nel Piemonte (9.4), nella Lombardia (10.3), nella Liguria (10.6), nella Toscana (14.6), nell'Emilia (15.2), nel Veneto (15.3) e nella Sicilia (16.2).

Le malattie delle *arterie* diedero i quozienti più alti di mortalità nel Lazio (35.3 ogni 100.000 abitanti), nella Venezia Giulia (34.8), nella Toscana (30.9), nella Campania (30.5), nella Liguria (28.6), nel Veneto (28.1), nel Piemonte

(27.2) e nella Lombardia (27.1); ed i più bassi nelle Calabrie e nella Sicilia (13.6), nelle Puglie (14.7), nella Sardegna (16.2), nella Basilicata (16.7) e nelle Marche (19.1).

Infine, diamo qualche cenno sulla distribuzione territoriale di due altre malattie, le quali meritano di essere ricordate in uno studio di geografia medica, e cioè la *pellagra* e l'*alcoolismo cronico*.

La *pellagra* è malattia che ha ora scarsissime manifestazioni, prevalentemente nell'Italia settentrionale e centrale. Infatti, le morti per questa causa avvennero nel 1924 nella proporzione di 1.3 ogni 100.000 abitanti nel Veneto, di 1.1 nelle Marche, di 0.9 nella Lombardia, pure di 0.9 nell'Umbria, di 0.5 nell'Emilia, di 0.3 nella Venezia Tridentina, di 0.2 nel Lazio, e di 0.1 nel Piemonte, nella Toscana, negli Abruzzi e nelle Puglie; mentre nella Campania si verificò un solo caso di morte per *pellagra*, e nessuno nella Liguria, nella Venezia Giulia, nella Basilicata, nelle Calabrie, nella Sicilia e nella Sardegna.

I morti per *alcoolismo cronico* diedero i quozienti più alti di mortalità nelle Marche (6.2 ogni 100.000 abitanti), nella Liguria (4.9), nel Veneto (4.3), nell'Umbria (4.0), nel Piemonte (3.4), nell'Emilia (3.3), nel Lazio (3.2), negli Abruzzi (3.0), nella Venezia Giulia (2.9) e nella Lombardia (2.0). I quozienti più bassi per abuso di bevande alcoliche si notarono nelle Puglie (0.3), nella Sicilia (0.4), nella Basilicata (0.6), nelle Calabrie (1.1), nella Campania (1.2), nella Sardegna, nella Toscana e nella Venezia Tridentina (1.8).

Quanto abbiamo sopra esposto, circa la distribuzione territoriale delle principali malattie infettive o di quelle più frequenti o caratteristiche, si rileva dal seguente prospetto, nel quale sono date, in cifre proporzionali a 100.000 abitanti, le morti avvenute nel 1924 nei singoli Compartimenti e nel Regno, classificate per ciascuna delle 264 voci dell'Elenco nosologico.

Morti, durante l'anno 1924, classificati secondo 264 cause

Prospetto N. 10.

(Cifre proporzionali a

Numero dell'Elenco nosologico	Cause di morte	Piemonte (ab. 3.419.262)	Liguria (ab. 1.355.527)	Lombardia (ab. 5.199.640)	Veneto (ab. 4.346.909)	Venezia Giulia (ab. 735.479)	Venezia Tridentina (ab. 656.968)
1	Asfissia e apoplezia nel parto	1,8	2,0	2,3	3,2	2,6	14,0
2	Idrocefalo congenito, ernie cerebrali, spina bifida, mostruosità e altri vizi congeniti di formazione (esclusi i casi ai n. 3, 4 e 5)	0,9	0,9	3,0	3,3	2,2	5,0
3	Cianosi, vizi congeniti di cuore	1,3	2,3	2,6	2,5	2,2	0,9
4	Atresia (delle narici, dell'esofago, dell'ano, ecc.)	0,2	0,2	0,5	0,6	0,8	0,2
5	Labbro leporino complicato (gola di lupo)	0,4	0,4	0,5	0,6	0,3	0,8
6	Atrofia e debolezza congenita, ittero e sclerema dei neonati	24,1	22,5	47,6	84,6	105,1	74,0
7	Nascita prematura, conseguenze del parto	11,5	14,8	24,1	23,1	11,4	23,6
8	Altre malattie speciali dei neonati (atelectasia polmonare)	1,6	1,3	1,7	2,5	1,8	3,7
9	Mancanza di assistenza	0,1	—	0,1	—	—	—
10	Vaiuolo e vaiuoloide	0,4	—	0,1	0,1	0,1	0,2
11	Morbillo	3,0	7,9	18,7	9,1	27,3	25,4
12	Scarlattina	0,7	1,0	0,7	2,0	44,3	6,1
13	Risipola	3,2	3,8	4,7	4,0	4,8	4,7
14	Febbre tifoidea (tifo addominale e paratifi):						
	a) febbre tifoidea (tifo addominale)	12,8	8,8	22,7	18,3	12,9	7,0
	b) paratifi	0,8	0,5	1,4	1,1	1,1	0,9
15	Tifo petecchiale	—	—	—	—
16	Febbre ricorrente (spirillo di Obermeier)	—	—	..	—	—	—
17	Febbre di Malta (micrococco melitense)	0,3	0,4	0,1	0,2	0,3	0,8
19	Meningite cerebro-spinale epidemica	0,1	0,3	0,1	0,5	0,4	—
20	Difterite e croup	6,4	3,9	7,0	10,7	7,9	6,5
21	Pertosse	3,0	5,8	9,3	10,3	1,6	10,8
22	Influenza:						
	a) con complicazioni polmonari dichiarate	14,0	20,4	8,1	8,9	7,1	5,5
	b) senza indicazione di complicazioni polmonari	4,9	4,0	4,8	3,7	4,2	4,3

(a) Non si riportano le cifre proporzionali a 100.000 abitanti della provincia di Zara, che ha una popolazione di

di morte, in ciascun Compartimento e nel Regno (a).

100.000 abitanti).

Emilia (ab. 3.114.111)	Toscana (ab. 2.821.741)	Marche (ab. 1.187.575)	Umbria (ab. 653.448)	Lazio (ab. 1.691.126)	Abruzzi e Molise (ab. 1.485.098)	Campania (ab. 3.681.718)	Puglie (ab. 2.396.111)	Basilicata (ab. 485.666)	Calabria (ab. 1.577.979)	Sicilia (ab. 4.192.080)	Sardegna (ab. 897.003)	Regno (ab. 39.916.756)	Numero dell'Elenco nosologico
1,6	1,9	1,8	0,8	1,4	1,8	1,4	1,6	1,6	1,8	1,2	0,7	2,1	1
4,0	3,1	2,9	3,7	4,4	5,4	6,3	4,4	7,8	4,2	4,1	2,6	3,7	2
2,1	1,8	1,3	2,6	3,1	2,2	2,6	2,1	2,5	1,7	1,4	5,7	2,2	3
0,3	0,6	0,1	0,6	0,3	0,3	0,5	0,4	0,6	0,7	0,4	0,6	0,4	4
0,4	0,5	0,6	0,2	0,7	0,9	0,7	0,6	0,4	0,7	0,4	0,6	0,5	5
76,0	39,3	80,8	57,1	42,5	71,8	60,8	114,1	87,1	65,1	87,4	70,5	64,8	6
26,6	21,9	18,1	37,6	22,1	35,1	11,2	8,9	15,9	11,8	6,5	24,4	18,2	7
1,8	1,6	2,2	2,1	1,2	1,3	1,3	2,0	2,3	0,8	0,8	2,0	1,7	8
0,1	0,1	0,4	0,2	—	0,1	0,1	0,1	0,2	—	..	—	0,1	9
..	0,1	0,3	—	0,1	0,1	0,1	0,2	0,8	—	—	—	0,1	10
14,2	3,7	6,7	11,8	4,3	32,2	20,6	23,4	12,1	19,8	8,8	8,6	13,8	11
0,8	2,7	8,9	7,7	23,4	17,2	13,4	7,1	6,2	24,3	5,0	2,5	6,9	12
5,0	5,1	5,2	6,7	6,8	4,6	4,4	6,3	7,6	4,2	2,9	4,5	4,5	13
21,9	14,4	22,7	22,5	22,5	17,6	16,1	17,7	22,2	18,8	15,5	19,8	17,7	14 ^a
0,9	0,5	1,0	1,8	1,8	1,8	3,1	1,9	1,4	2,5	1,0	4,5	1,4	14 ^b
—	—	—	—	0,1	—	—	—	—	—	—	—	..	15
..	..	0,1	—	—	—	—	—	—	—	..	—	..	16
0,1	0,5	0,3	0,3	0,2	0,6	0,8	0,8	0,2	0,6	1,7	0,9	0,5	17
0,1	0,1	0,3	0,5	0,7	0,1	0,1	0,2	—	0,1	0,1	0,1	0,2	19
11,4	8,3	13,7	15,0	12,4	11,6	9,0	6,2	4,7	7,4	3,4	5,2	8,1	20
8,6	5,5	7,4	9,0	10,4	8,1	4,9	3,2	10,7	8,7	7,1	12,3	7,3	21
10,2	19,1	14,9	26,9	28,6	21,7	19,3	12,6	30,3	26,6	7,1	27,1	14,5	22 ^a
3,8	5,1	5,1	6,3	5,9	13,0	14,2	10,1	18,1	18,7	7,8	13,7	7,4	22 ^b

soli 19.315 abitanti.

Segue **Morti, durante l'anno 1924, classificati secondo 264 cause**

(Cifre proporzionali a

Segue Prospetto N. 10.

Numero dell'Elenco nosologico	Cause di morte	Piemonte (ab. 3.419.262)	Liguria (ab. 1.355.527)	Lombardia (ab. 5.199.640)	Veneto (ab. 4.346.909)	Venezia Giulia (ab. 735.479)	Venezia Tridentina (ab. 656.968)
23	Febbri da malaria e cachessia palustre:						
	a) febbri da malaria	0,2	0,9	0,7	5,2	18,5	—
	b) cachessia palustre	0,1	0,1	0,2	1,2	0,5	—
25	Enterite coleriforme	0,2	0,2	0,1	0,1	—	—
26	Dissenteria:						
	a) amebica	0,1	—	0,1	0,1	—	—
	b) bacillare	0,1	0,1	..	0,2	0,4	0,8
	c) senza qualifica o dovuta ad altre cause	2,2	1,0	1,9	2,4	4,9	2,3
29	Spirochetosi ittero-emorragica	0,1	—	..	—	0,1	—
30	Lebbra	0,1	—	0,1	..	—	—
31	Orecchioni	0,1	0,3	0,2	0,1	0,1	0,3
32	Poliomielite anteriore acuta	1,0	0,6	1,3	1,4	—	0,2
33	Encefalite letargica	1,1	1,0	2,2	1,8	0,5	2,7
34	Altre malattie epidemiche	0,1	0,1	0,1	0,2	0,3	0,5
35	Setticemia e pioemia	7,7	7,7	9,5	6,8	7,7	10,8
36	Pustola maligna, carbonchio	0,4	1,1	0,3	0,1	—	—
37	Morva e farcino	—	—	—	—	—
38	Rabbia	0,1	—	0,2	0,1	—	—
39	Tetano	3,0	1,5	2,0	4,0	2,4	1,1
172	Reumatismo articolare acuto	3,7	3,8	3,2	4,7	4,4	2,0
40	Micosi	0,6	0,2	1,1	0,9	0,5	0,5
41	Tubercolosi disseminata:						
	a) acuta	1,6	1,5	2,6	3,5	5,6	2,7
	b) cronica	3,1	2,3	4,1	4,8	2,3	1,8
42	Tubercolosi delle meningi e del sistema nervoso centrale	12,2	14,1	18,6	26,8	24,7	15,7
43	Tubercolosi dell'apparecchio respiratorio	132,1	151,4	132,6	147,1	223,1	176,0
44	Tubercolosi dell'intestino e del peritoneo	5,9	5,4	9,9	12,3	6,4	8,1

di morte, in ciascun Compartimento e nel Regno.

100.000 abitanti).

Emilia (ab. 3.114.111)	Toscana (ab. 2.821.741)	Marche (ab. 1.187.575)	Umbria (ab. 653.448)	Lazio (ab. 1.691.126)	Abruzzi e Molise (ab. 1.485.098)	Campania (ab. 3.681.718)	Puglie (ab. 2.396.111)	Basilicata (ab. 485.666)	Calabrie (ab. 1.577.979)	Sicilia (ab. 4.192.080)	Sardegna (ab. 897.003)	Regno (ab. 39.916.756)	Numero dell'Elenco nosologico
2,2	3,2	0,8	2,0	17,6	5,7	5,6	19,1	26,1	22,9	10,6	80,4	8,2	23 ^a
0,3	0,2	0,3	0,3	2,3	0,7	1,4	4,8	6,4	5,3	3,6	19,3	1,9	23 ^b
0,1	0,1	—	—	—	0,1	0,2	0,1	0,8	0,4	..	0,1	0,1	25
0,4	—	0,1	—	0,1	0,1	0,1	—	—	0,3	0,1	0,1	0,1	26 ^a
0,2	0,1	0,2	0,2	0,1	0,4	0,1	..	—	0,2	0,1	—	0,1	26 ^b
1,4	1,1	1,2	3,2	0,6	3,4	2,0	2,2	2,9	5,0	1,6	6,4	2,1	26 ^c
—	—	0,2	—	0,1	0,1	0,2	0,1	..	0,1	..	29
0,2	0,1	0,1	—	0,1	0,1	—	0,1	0,2	0,1	0,1	0,3	0,1	30
0,1	0,1	0,2	—	0,3	0,2	0,1	0,3	0,2	—	0,2	0,3	0,2	31
1,4	1,0	4,8	4,0	1,6	1,8	1,0	1,6	1,6	2,4	1,3	1,9	1,4	32
2,2	2,4	1,3	2,6	2,7	1,5	0,2	1,0	0,6	0,8	0,6	1,3	1,5	33
0,3	0,4	0,8	0,2	0,1	0,4	0,2	0,5	0,4	0,6	2,1	0,2	0,5	34
10,0	11,0	8,7	10,4	14,1	8,4	7,4	10,2	5,8	9,3	11,5	8,5	9,3	35
0,2	0,8	0,1	0,9	1,5	0,7	0,7	0,7	2,7	1,5	0,7	3,3	0,7	36
..	—	—	—	—	—	—	0,1	—	—	—	—	..	37
0,3	0,1	0,2	—	0,1	0,3	0,5	0,8	0,4	—	0,4	—	0,2	38
2,0	1,2	2,3	2,0	0,9	0,9	2,5	2,0	1,2	1,2	0,8	1,7	2,0	39
6,1	3,4	4,0	2,9	2,6	3,0	3,2	2,3	2,5	3,4	2,3	3,3	3,5	172
0,8	0,8	0,3	1,8	0,5	0,5	0,6	0,9	2,1	1,6	1,9	—	0,9	40
2,2	2,2	2,3	1,2	2,4	1,4	0,4	1,1	1,9	1,2	0,6	3,7	2,0	41 ^a
4,1	5,7	5,6	4,4	3,0	2,4	2,3	2,1	1,4	2,2	1,3	4,9	3,4	41 ^b
18,4	13,3	13,6	14,2	21,8	10,2	9,4	14,2	7,6	5,7	6,4	18,3	15,0	42
106,8	121,8	91,2	99,2	122,5	69,2	77,4	94,5	57,7	63,0	68,2	155,1	112,6	43
9,4	10,8	10,3	11,0	6,3	10,7	14,5	18,9	8,0	7,4	5,9	17,8	10,1	44

Segue **Morti, durante l'anno 1924, classificati secondo 264 cause**

(Cifre proporzionali a

Segue Prospetto N. 10.

Numero dell'Elenco nosologico	Cause di morte	Cifre proporzionali a					
		Piemonte (ab. 3.419.262)	Liguria (ab. 1.355.527)	Lombardia (ab. 5.199.640)	Veneto (ab. 4.346.909)	Venezia Giulia (ab. 735.479)	Venezia Tridentina (ab. 656.968)
45	Tubercolosi del sistema linfatico (escluse le ghiandole mesenteriche e le retroperitoneali)	0,8	0,8	1,1	2,0	1,9	2,4
46	Tubercolosi della pelle e del connettivo sottocutaneo	0,2	0,1	0,3	0,5	0,5	0,3
47	Tubercolosi articolare	0,8	1,1	0,8	0,9	1,1	0,5
48	Tubercolosi delle ossa (esclusa la colonna vertebrale)	3,1	3,0	3,7	3,9	2,6	5,9
49	Tubercolosi dell' colonna vertebrale	1,9	1,7	2,0	2,6	1,8	1,7
49 ^a	Tubercolosi dell'apparecchio genito-urinario	0,8	1,3	0,8	0,9	0,5	1,4
49 ^b	Tubercolosi di altri organi o di organi non specificati	0,4	0,2	0,4	0,2	—	1,1
50	Sifilide	2,5	3,2	2,7	2,5	4,8	2,4
51	Ulcera molle	0,1	0,1	—	—
52	Infezione gonococcica	—	—	..	—	—	—
53	Altre malattie infettive	0,1	0,2	0,4	0,2	—	—
54	Rachitide	0,4	0,8	2,4	7,8	4,4	6,2
55	Pellagra	0,1	—	0,9	1,3	—	0,3
57	Scorbuto, morbo di Barlow	—	0,4	0,2	0,3	0,2
58	Porpora emorragica, morbo di Werlhoff	0,4	0,6	0,6	0,6	0,3	—
59	Emofilia	0,2	0,3	0,5	0,4	0,3	0,8
60	Gotta	0,9	0,7	0,4	0,3	0,1	0,5
173	Reumatismo cronico	2,7	3,4	2,0	2,2	1,8	2,9
61	Diabete	6,1	8,9	5,6	3,8	6,9	4,3
62	Marasma senile	147,2	86,8	98,5	117,3	182,5	183,4
63	Anemia, clorosi:						
	a) anemia perniciosa	3,0	1,6	2,0	1,5	2,0	3,0
	b) altre anemie e clorosi	1,6	1,3	1,0	1,2	1,6	1,1
64	Leucemia e morbo di Hodgkin:						
	a) leucemia	1,1	0,9	1,3	1,2	1,0	2,3
	b) morbo di Hodgkin	0,4	0,2	0,3	0,5	0,5	1,4
65	Malattie della ghiandola pituitaria	—	—	..	—	—

di morte, in ciascun Compartimento e nel Regno.

100.000 abitanti).

Numero dell'Elenco nosologico	Cifre proporzionali a														Numero dell'Elenco nosologico
	Emilia (ab. 3.114.111)	Toscana (ab. 2.821.741)	Marche (ab. 1.187.575)	Umbria (ab. 653.448)	Lazio (ab. 1.691.126)	Abruzzi e Molise (ab. 1.485.098)	Campania (ab. 3.681.718)	Puglie (ab. 2.396.111)	Basilicata (ab. 485.666)	Calabrie (ab. 1.577.979)	Sicilia (ab. 4.192.080)	Sardegna (ab. 897.003)	Regno (ab. 39.916.756)		
45	1,0	1,0	1,2	1,2	0,9	1,5	1,1	1,0	1,4	1,1	0,7	1,4	1,2	45	
46	0,4	0,3	0,6	—	0,4	0,4	0,3	0,2	0,2	0,1	0,2	0,4	0,3	46	
47	1,1	0,9	0,3	0,3	1,0	0,8	0,7	0,6	0,8	0,8	0,4	0,8	0,8	47	
48	3,0	4,2	2,8	2,1	2,4	3,0	3,4	3,4	2,1	2,3	1,9	7,5	3,3	48	
49	3,7	2,4	2,1	2,1	1,9	1,9	1,4	1,8	0,8	1,5	1,7	2,8	2,1	49	
49 ^a	1,0	1,0	0,9	1,4	0,6	0,5	0,2	0,4	0,6	0,2	0,1	0,8	0,7	49 ^a	
49 ^b	0,3	0,6	0,5	2,9	0,1	0,5	0,1	0,2	0,4	0,3	..	0,1	0,3	49 ^b	
50	3,0	2,3	2,1	3,4	9,8	4,4	8,3	4,6	5,6	6,7	3,1	1,7	3,9	50	
51	—	—	—	0,3	—	0,1	—	—	0,2	—	..	—	..	51	
52	—	—	0,2	—	—	—	0,1	..	—	—	..	—	..	52	
53	0,1	0,2	0,3	0,3	0,2	0,2	0,7	0,8	0,4	0,4	0,8	1,9	0,4	53	
54	6,8	1,6	4,5	2,3	1,4	3,6	2,1	3,0	3,7	2,6	2,3	8,1	3,4	54	
55	0,5	0,1	1,1	0,9	0,2	0,1	..	0,1	—	—	—	—	0,4	55	
57	0,4	0,2	0,1	—	—	0,1	0,2	0,2	—	0,3	0,1	0,2	0,2	57	
58	0,8	0,9	0,9	0,9	1,2	1,1	0,9	1,2	1,4	0,6	1,0	1,2	0,8	58	
59	0,6	0,3	0,4	0,5	0,4	0,6	0,8	0,8	0,2	0,5	0,4	1,0	0,5	59	
60	0,4	0,5	1,9	1,5	0,6	0,5	0,7	0,8	0,8	0,7	0,8	0,7	0,6	60	
173	2,6	2,9	1,6	3,7	2,1	4,7	2,0	1,7	3,9	3,0	1,2	2,9	2,4	173	
61	5,4	6,6	6,7	9,3	9,5	4,3	5,9	3,6	3,5	4,4	6,5	4,6	5,7	61	
62	116,8	126,8	178,5	174,0	105,6	202,3	175,6	163,8	178,7	175,7	163,7	143,6	141,4	62	
63															
	2,2	2,3	1,3	1,4	1,9	2,0	1,4	2,0	3,1	2,1	1,9	3,6	2,0	63 ^a	
	1,6	1,1	1,1	0,6	1,1	2,6	2,8	5,3	3,1	3,0	3,3	3,6	2,1	63 ^b	
64															
	1,8	1,6	1,4	1,5	1,7	1,3	1,3	1,2	1,2	0,8	1,4	0,8	1,3	64 ^a	
	0,4	0,5	0,2	0,3	0,4	0,1	0,5	0,2	0,8	0,3	0,4	1,0	0,4	64 ^b	
65	..	0,1	—	—	—	—	..	—	—	—	..	—	..	65	

Segue **Morti, durante l'anno 1924, classificati secondo 264 cause**

(Cifre proporzionali a

Segue Prospetto N. 10.

Numero dell'Elenco nosologico	Cause di morte	Piemonte (ab. 3.419.262)	Liguria (ab. 1.355.527)	Lombardia (ab. 5.199.640)	Veneto (ab. 4.346.900)	Venezia Giulia (ab. 735.479)	Venezia Tridentina (ab. 650.968)	
66	Malattie della ghiandola tiroide:							
	a) morbo di Flaiani-Basedow	0,8	0,8	0,5	0,5	1,0	0,6	
	b) altre malattie della ghiandola tiroide	0,7	1,0	0,4	0,2	0,4	1,1	
67	Malattie delle ghiandole paratiroidi	0,4	0,5	0,8	0,6	0,3	0,9	
68	Malattie del timo	0,4	0,1	0,5	0,8	0,5	0,3	
69	Malattie delle capsule surrenali (morbo di Addison)	0,4	0,7	0,6	0,3	1,0	0,5	
69 ^{bis}	Malattie della milza	0,1	0,2	0,3	0,3	0,5	—	
70	Tumori maligni	disseminati in più organi	1,0	0,9	1,2	0,8	2,3	0,9
71		degli organi genitali della donna	8,0	11,7	8,0	6,3	9,4	7,2
72		delle mammelle	4,9	5,7	5,6	3,7	4,8	5,2
73		della vescica, uretra, prostata, del pene, dei testicoli	2,4	2,4	1,7	2,2	3,7	2,1
74		della cavità boccale (bocca, labbra, lingua, palato, velopendolo, tonsille)	1,5	4,1	2,3	2,4	1,4	2,1
75		dello stomaco e del fegato	36,4	35,0	44,4	25,8	20,3	38,1
76		del peritoneo e dell'intestino	5,8	5,1	4,4	3,7	6,7	5,3
77		delle ossa e delle articolazioni	1,5	0,9	1,3	1,4	1,9	0,6
78		dei centri nervosi e organi dei sensi	2,2	2,7	1,6	1,8	1,9	1,1
79		della pelle	1,6	1,9	2,0	1,4	1,0	0,6
80	d'altri organi o di organi non specificati	13,2	14,0	14,8	11,5	14,0	16,3	
81	Tumori non maligni o il cui carattere maligno non è specificato, nè sono specificate le sedi, [esclusi quelli cerebrali e spinali (n. 90 del nuovo Elenco), intestinali e addominali (136), uterini (153 ^a) e ovarici (151)]	0,6	0,6	0,7	0,3	0,3	0,5	
82	Altre malattie generali	1,5	1,3	2,1	2,6	4,2	1,4	
83	Meningite semplice cerebrale e spinale	14,9	15,6	24,5	15,9	12,2	15,7	
84	Tabes dorsale	1,6	0,7	1,6	0,5	1,6	2,1	
84 ^a	Atrofia muscolare progressiva	0,1	0,2	0,1	0,2	—	0,2	
85	Altre malattie del midollo spinale (a)	2,3	3,0	2,9	2,4	1,4	3,2	
86	Encefalite	2,9	3,5	3,3	2,6	1,4	1,7	
87	Apoplezia e congestione cerebrale	102,8	84,4	107,7	73,4	49,1	90,0	
88	Embolia e trombosi cerebrale	9,8	11,2	8,5	6,7	2,6	6,1	

(a) Esclusi i tumori (n. 78 e 90).

di morte, in ciascun Compartimento e nel Regno.

100.000 abitanti).

Numero dell'Elenco nosologico	Emilia (ab. 3.114.111)	Toscana (ab. 2.821.741)	Marche (ab. 1.187.575)	Umbria (ab. 653.448)	Lazio (ab. 1.601.126)	Abruzzi e Molise (ab. 1.485.098)	Campania (ab. 3.681.718)	Puglie (ab. 2.396.111)	Basilicata (ab. 485.666)	Calabrie (ab. 1.577.970)	Sicilia (ab. 4.192.080)	Sardegna (ab. 897.003)	Regno (ab. 39.916.756)	Numero dell'Elenco nosologico
66 ^a	0,5	0,6	0,5	0,3	0,4	0,3	0,3	0,2	0,2	0,5	0,1	0,4	0,5	66 ^a
66 ^b	0,2	0,2	0,1	0,5	0,3	0,5	0,4	0,3	0,4	0,1	0,1	0,4	0,3	66 ^b
67	0,6	0,2	0,8	0,2	0,3	0,3	0,5	0,5	—	0,5	0,2	0,4	0,5	67
68	0,5	0,5	0,3	1,2	0,7	0,3	0,3	0,3	0,2	0,3	0,2	0,1	0,4	68
69	0,9	0,5	1,1	0,2	0,8	0,6	0,2	0,5	0,4	0,6	0,5	0,4	0,5	69
69 ^{bis}	0,1	0,1	0,3	0,3	0,1	0,1	0,1	0,4	0,2	0,4	0,3	0,6	0,2	69 ^{bis}
70	1,2	1,5	1,5	1,2	1,0	0,3	0,8	0,7	—	0,3	0,4	0,2	0,9	70
71	7,5	8,9	6,5	6,0	7,9	5,3	6,6	6,8	6,8	5,9	5,3	2,5	7,1	71
72	4,3	5,4	4,0	2,6	4,1	3,6	4,2	3,4	2,1	3,4	3,1	1,1	4,2	72
73	2,2	2,5	1,4	2,9	3,5	1,4	1,1	0,9	1,0	1,1	0,9	0,4	1,8	73
74	2,9	2,6	2,6	1,7	2,9	2,2	2,3	1,3	1,6	0,9	0,9	0,7	2,1	74
75	48,7	51,5	31,7	26,5	30,0	15,2	11,7	9,7	11,9	13,2	12,3	7,8	28,4	75
76	6,2	7,8	4,2	4,3	6,4	2,8	3,4	2,3	3,5	2,2	1,8	0,9	4,2	76
77	1,7	1,6	0,9	0,6	0,7	0,9	0,8	0,6	1,0	0,8	0,8	0,1	1,1	77
78	1,6	1,7	1,1	0,5	2,8	1,1	1,4	1,0	1,0	0,8	1,1	1,0	1,5	78
79	2,1	2,1	1,5	3,8	1,9	2,6	1,7	1,9	3,3	2,4	1,4	0,9	1,8	79
80	12,5	12,8	10,4	8,6	12,4	6,3	8,8	8,7	7,0	8,1	10,1	4,0	11,3	80
81	1,2	1,0	0,3	0,5	0,2	0,7	0,4	0,3	1,4	0,1	0,2	0,3	0,5	81
82	1,5	1,6	2,5	0,8	2,4	2,3	9,4	6,3	3,5	4,4	4,9	7,1	3,5	82
83	12,7	13,3	10,4	8,1	11,4	13,3	22,3	20,3	11,7	12,5	11,7	12,2	16,0	83
84	0,7	1,1	0,5	0,8	1,8	0,7	1,1	0,8	1,4	1,4	0,9	0,8	1,1	84
84 ^a	0,2	0,2	0,2	—	0,1	0,2	0,3	0,2	—	0,1	0,2	0,4	0,2	84 ^a
85	3,5	3,2	4,4	3,4	2,2	4,6	3,2	4,2	2,9	3,6	2,6	3,1	3,0	85
86	2,5	1,9	1,9	4,3	3,0	2,0	2,2	2,7	2,5	3,1	1,6	2,6	2,5	86
87	101,4	107,1	147,7	140,6	99,6	136,3	96,9	93,8	99,9	83,3	80,7	51,7	96,3	87
88	15,0	9,7	13,5	8,3	8,6	12,7	23,0	6,4	6,6	9,1	2,3	3,2	10,0	88

Segue **Morti, durante l'anno 1924, classificati secondo 264 cause**

(Cifre proporzionali a

Segue Prospetto N. 10.

Numero dell'Elenco nosologico	Cause di morte	Piemonte (ab. 3.419.262)	Liguria (ab. 1.355.527)	Lombardia (ab. 5.199.640)	Veneto (ab. 4.346.908)	Venezia Giulia (ab. 735.479)	Venezia Tridentina (ab. 656.968)
89	Paralisi senza causa indicata:						
	a) emiplegia	4,8	4,8	5,8	5,3	2,2	3,3
	b) altre paralisi	8,9	7,2	8,7	7,6	3,9	4,7
90	Tumori cerebrali e spinali (non maligni)	0,3	—	0,1	0,2	—	0,2
91	Rammollimento cerebrale	1,5	1,9	2,6	1,6	2,9	1,4
92	Paralisi progressiva degli alienati o demenza paralitica	3,3	3,9	2,7	1,9	3,0	0,3
93	Altre forme di alienazione mentale	8,3	7,5	3,7	3,3	1,9	2,6
94	Epilessia	4,5	3,0	3,6	3,1	3,3	3,0
95	Corea	0,2	0,3	0,3	0,3	0,1	0,5
96	Nevrite	0,5	0,3	0,2	0,2	0,3	0,2
97	Eclampsia (non puerperale)	0,3	0,3	0,3	0,2	—	0,3
98	Eclampsia infantile	9,4	10,6	10,3	15,3	45,4	25,4
99	Altre malattie del sistema nervoso	3,9	3,2	4,0	3,2	2,3	3,5
100	Malattie degli organi della vista	0,1	0,4	0,2	—	—
101	Malattie degli orecchi e del seno mastoideo (otite, morbo di Ménière)	1,7	2,1	2,2	1,9	3,9	0,6
102	Malattie delle fosse nasali e della laringe:						
	a) delle fosse nasali e loro annessi	0,3	0,3	0,5	0,2	0,5	—
	b) della laringe	0,8	1,3	1,5	2,3	1,6	1,7
103	Bronchite acuta	13,4	10,5	28,3	25,0	40,7	23,7
104	Bronchite cronica	29,2	20,2	21,1	18,0	22,0	18,9
105	Malattie della pleura	7,0	8,2	8,5	5,7	8,2	7,2
106	Congestione polmonare e apoplezia polmonare	3,6	5,3	2,7	2,3	2,7	2,9
107	Polmonite crupale	70,1	56,4	66,7	49,2	88,9	90,0
108	Bronco polmonite acuta (compresa la bronchite capillare)	113,4	156,2	132,1	120,0	93,9	68,3
109	Polmonite cronica, cangrena polmonare:						
	a) polmonite cronica interstiziale (incluse le malattie professionali dell'apparato respiratorio).	0,4	0,4	0,4	0,6	1,0	0,5
	b) cangrena polmonare	1,0	0,2	1,4	1,5	1,5	1,2

di morte, in ciascun Compartimento e nel Regno.

100.000 abitanti).

Emilia (ab. 3.114.111)	Toscana (ab. 2.821.741)	Marche (ab. 1.187.575)	Umbria (ab. 653.448)	Lazio (ab. 1.691.126)	Abruzzi e Molise (ab. 1.485.098)	Campania (ab. 3.681.718)	Puglie (ab. 2.396.111)	Basilicata (ab. 485.666)	Calabrie (ab. 1.577.970)	Sicilia (ab. 4.192.080)	Sardegna (ab. 897.003)	Regno (ab. 39.916.756)	Numero dell'Elenco nosologico
9,7	9,0	11,3	14,4	7,5	4,8	3,5	1,7	4,3	3,2	3,9	5,7	5,6	89 ^a
10,7	12,5	21,3	14,7	9,3	5,9	6,1	4,8	4,3	5,4	11,2	9,0	8,8	89 ^b
0,2	0,3	0,3	—	0,2	0,1	0,1	—	—	—	—	—	0,1	90
4,7	3,5	4,9	2,8	13,6	1,8	0,9	0,9	0,2	1,2	0,9	1,0	2,5	91
3,0	1,6	2,4	1,4	3,5	1,4	4,1	1,3	1,9	1,9	1,2	2,9	2,4	92
3,9	3,3	5,6	5,8	5,0	4,2	6,4	0,8	0,8	2,6	1,6	2,3	4,0	93
2,2	4,1	3,6	7,8	3,8	5,3	5,1	2,3	5,4	4,9	3,0	3,7	3,7	94
0,2	0,1	0,3	0,5	0,2	0,3	0,1	0,1	0,8	0,5	0,1	0,2	0,2	95
0,4	0,1	0,4	0,6	0,2	0,2	0,4	0,2	0,2	0,2	0,2	0,2	0,3	96
0,3	0,2	0,3	0,9	0,5	0,7	1,2	0,6	0,6	1,0	0,4	0,9	0,5	97
15,2	14,6	46,1	50,2	35,5	54,6	75,8	75,5	71,7	57,2	16,2	9,3	29,9	98
6,2	3,2	3,9	4,9	4,2	3,9	2,4	1,7	2,1	3,4	2,2	4,3	3,5	99
0,4	0,1	0,5	—	0,2	0,1	0,2	—	0,2	—	0,1	0,2	0,2	100
2,1	1,7	2,3	0,9	2,0	1,6	1,8	1,5	1,0	1,5	1,3	1,4	1,8	101
0,2	0,2	0,7	0,2	0,1	0,3	0,4	0,3	1,2	0,5	0,1	0,4	0,3	102 ^a
1,6	1,1	2,8	2,1	2,4	2,4	2,5	3,6	0,8	2,9	1,5	2,6	1,9	102 ^b
26,0	17,9	37,0	34,6	16,4	34,9	51,8	66,0	79,3	63,7	50,4	29,4	34,2	103
21,8	30,6	28,4	30,6	22,5	30,0	34,7	36,4	42,2	33,3	24,7	19,8	26,2	104
6,3	6,6	3,9	5,4	7,3	7,3	9,7	9,6	6,8	6,9	7,8	5,5	7,4	105
2,9	2,6	1,9	1,2	3,2	2,4	2,6	1,9	2,1	2,3	1,5	1,9	2,6	106
61,7	58,0	47,9	59,8	75,6	75,2	110,5	94,9	81,5	88,5	85,1	90,4	73,8	107
135,2	132,2	110,0	145,8	141,4	155,5	233,3	217,8	178,5	155,3	123,8	141,7	144,7	108
0,4	0,3	0,3	—	0,9	1,1	0,9	0,6	0,4	0,4	0,3	1,4	0,5	109 ^a
1,1	0,5	0,5	0,5	0,4	2,2	0,2	0,3	—	0,2	0,3	0,6	0,8	109 ^b

Segue **Morti, durante l'anno 1924, classificati secondo 264 cause**

Segue Prospetto N. 10.

(Cifre proporzionali a

Numero dell'Elenco nosologico	Cause di morte	Piemonte (ab. 3.419.262)	Liguria (ab. 1.355.527)	Lombardia (ab. 5.199.640)	Veneto (ab. 4.346.999)	Venezia Giulia (ab. 735.479)	Venezia Tridentina (ab. 656.968)
110	Asma ed enfisema polmonare:						
	a) asma	3,7	3,0	2,8	4,0	8,7	3,8
	b) enfisema polmonare	3,3	2,0	3,6	2,7	11,3	5,3
111	Malattie del mediastino	0,1	0,1	0,3	0,1	0,1	—
112	Altre malattie dell'apparecchio respiratorio (esclusa la tubercolosi)	0,4	2,4	1,6	1,5	0,5	3,8
113	Malattie delle arterie:						
	a) aneurisma	2,4	4,0	2,8	1,2	2,7	1,1
	b) arteriosclerosi	21,6	21,9	21,7	25,5	30,3	17,0
	c) altre malattie delle arterie	1,6	1,8	1,7	1,0	1,4	0,8
114	Embolia, trombosi (non cerebrali)	1,6	0,9	0,9	0,4	0,4	1,1
115	Malattie delle vene (flebiti, varici, trombosi, emorroidi)	0,8	0,8	0,6	0,8	0,3	1,1
116	Malattie del sistema linfatico (linfangioite, adenite, ecc.)	0,5	0,6	0,6	0,6	1,0	0,2
117	Malattie del cuore:						
	a) endocardite e miocardite acute	5,3	8,3	4,6	4,1	3,1	2,9
	b) altre malattie del cuore	188,1	149,8	148,9	99,8	70,3	164,2
118	Pericardite	0,6	0,5	0,8	0,6	1,5	1,2
119	Angina pectoris	4,2	2,9	2,5	3,0	4,8	2,6
120	Sincope	18,1	8,0	11,5	6,4	2,0	4,4
121	Emorragie senza causa determinata	0,4	0,1	0,4	0,4	1,0	0,6
122	Altre malattie del sistema circolatorio	0,1	0,1	0,1	0,1	—	—
123	Malattie della cavità boccale e degli organi annessi	0,8	0,6	0,6	0,4	0,8	0,6
124	Malattie delle tonsille, faringe, esofago:						
	a) malattie delle tonsille e della faringe (comprese le forme adenoidee)	2,1	1,0	1,4	0,9	1,6	1,1
	b) malattie dell'esofago	0,3	0,3	0,3	0,3	0,4	0,6
125	Ulcera dello stomaco e del duodeno:						
	a) ulcera dello stomaco	2,5	3,2	2,1	2,8	8,4	7,6
	b) ulcera del duodeno	0,7	1,1	0,6	0,4	0,8	0,2

di morte, in ciascun Compartimento e nel Regno.

100.000 abitanti).

Emilia (ab. 3.114.111)	Toscana (ab. 2.821.741)	Marche (ab. 1.187.575)	Umbria (ab. 653.448)	Lazio (ab. 1.691.126)	Abruzzi e Molise (ab. 1.485.098)	Campania (ab. 3.681.718)	Puglie (ab. 2.396.111)	Basilicata (ab. 485.666)	Calabrie (ab. 1.577.979)	Sicilia (ab. 4.192.080)	Sardegna (ab. 897.003)	Regno (ab. 39.916.756)	Numero dell'Elenco nosologico
4,2	3,1	4,9	3,7	4,0	11,2	4,8	3,8	6,2	5,9	3,7	5,2	4,3	110 ^a
2,0	2,3	4,1	1,4	4,7	5,1	3,1	1,8	5,1	3,6	1,3	3,1	3,1	110 ^b
0,2	0,1	0,1	—	0,1	—	..	0,1	—	—	..	0,1	0,1	111
1,3	2,6	0,5	1,5	1,2	1,3	1,2	1,5	1,2	1,6	1,1	1,4	1,5	112
2,3	2,0	1,8	1,4	2,5	1,5	3,0	1,8	1,9	1,8	1,2	1,6	2,1	113 ^a
20,5	27,6	15,4	18,4	31,5	22,6	26,3	11,1	13,6	11,0	11,7	13,8	20,8	113 ^b
0,8	0,8	1,1	0,8	0,3	0,5	0,7	1,3	1,0	0,4	0,5	0,2	1,0	113 ^c
0,8	0,5	0,8	0,3	1,0	0,5	0,5	0,5	0,2	0,4	0,2	0,6	0,7	114
1,5	1,1	0,3	1,1	1,3	0,6	0,7	0,4	1,0	0,4	0,2	0,4	0,7	115
0,6	0,6	0,6	0,2	0,8	0,3	0,9	0,6	0,2	0,3	0,3	0,7	0,6	116
3,8	2,9	4,4	3,2	3,2	3,0	3,9	4,5	4,1	4,4	2,4	5,1	4,0	117 ^a
121,3	122,0	135,2	134,5	107,6	158,2	150,1	113,9	148,7	120,3	87,8	79,3	128,5	117 ^b
0,5	0,3	0,7	0,6	0,6	0,5	0,6	0,4	1,0	1,2	0,6	0,3	0,6	118
4,8	5,8	4,4	3,2	7,0	4,3	7,6	3,6	4,5	5,1	3,8	2,5	4,3	119
5,8	5,0	5,1	7,7	7,6	4,9	5,5	3,6	8,0	4,2	1,5	4,6	7,0	120
0,2	0,4	0,4	—	1,3	0,7	0,4	0,4	0,8	0,6	0,3	0,6	0,4	121
..	0,1	0,1	0,3	0,1	—	0,1	—	—	—	0,2	0,1	0,1	122
0,4	0,7	0,8	0,6	1,1	2,5	0,7	3,3	2,1	1,1	1,3	0,6	1,0	123
1,2	1,3	3,1	1,8	2,9	2,9	2,1	2,4	2,5	3,7	1,1	3,1	1,8	124 ^a
0,3	0,1	0,1	0,2	0,2	0,1	0,2	0,2	—	0,2	0,1	0,1	0,2	124 ^b
2,3	2,9	2,4	2,8	3,3	2,5	2,0	2,0	1,4	2,4	2,0	2,5	2,6	125 ^a
0,7	1,2	0,8	1,1	1,1	0,5	0,6	0,2	—	0,6	0,3	0,6	0,6	125 ^b

Segue **Morti, durante l'anno 1924, classificati secondo 264 cause**

Segue Prospetto N. 10.

(Cifre proporzionali a

di morte, in ciascun Compartimento e nel Regno.

100.000 abitanti.)

Numero dell'Elenco nosologico	Cause di morte	Compartimenti						Regno														Numero dell'Elenco nosologico
		Piemonte (ab. 3.419.262)	Liguria (ab. 1.355.527)	Lombardia (ab. 5.199.640)	Veneto (ab. 4.346.909)	Venezia Giulia (ab. 735.479)	Venezia Tridentina (ab. 656.968)	Emilia (ab. 3.114.111)	Toscana (ab. 2.821.741)	Marche (ab. 1.187.575)	Umbria (ab. 653.448)	Lazio (ab. 1.091.126)	Abruzzi e Molise (ab. 1.485.098)	Campania (ab. 3.681.718)	Puglie (ab. 2.396.111)	Basilicata (ab. 485.666)	Calabrie (ab. 1.577.979)	Sicilia (ab. 4.192.086)	Sardegna (ab. 897.003)	Regno (ab. 39.916.756)		
126	Altre malattie dello stomaco	5,2	5,3	7,0	5,4	5,0	7,0	3,1	3,3	5,4	2,9	2,5	5,1	6,7	12,8	3,9	5,5	8,5	6,9	6,0	126	
127	Cirrosi epatica:																					
	a) cirrosi alcoolica del fegato	0,5	0,9	0,4	0,6	0,1	0,6	0,4	0,4	1,0	0,5	0,4	1,0	0,2	0,3	0,2	0,3	0,2	0,3	0,4	127 ^a	
	b) cirrosi epatica non indicata come alcoolica	14,3	15,6	12,4	9,5	6,9	11,0	10,0	10,6	9,4	9,5	9,3	10,6	10,5	9,0	9,9	8,6	8,6	11,0	10,6	127 ^b	
128	Atrofia gialla acuta del fegato	0,4	0,1	0,3	0,1	0,8	—	0,1	0,2	0,2	0,2	0,3	0,3	0,2	0,5	0,2	0,3	0,1	0,6	0,3	128	
129	Calcoli biliari	1,8	1,5	1,1	1,3	2,6	1,1	1,3	1,7	1,4	1,2	1,9	1,1	0,9	1,3	1,2	0,8	0,7	0,4	1,3	129	
130	Ittero grave	1,1	0,8	0,7	0,8	0,1	0,5	0,9	0,7	0,8	0,6	2,2	1,1	1,5	1,5	2,9	1,6	1,8	3,6	1,2	130	
131	Echinococco del fegato	0,1	0,1	..	0,1	0,4	—	0,2	0,1	0,3	—	0,5	0,3	0,3	0,4	0,2	0,2	0,3	1,4	0,2	131	
132	Altre malattie del fegato	3,8	5,8	3,6	2,5	1,4	3,2	3,1	3,3	3,8	2,4	3,5	3,1	4,1	6,1	4,5	3,7	4,0	4,3	3,7	132	
133	Malattie del pancreas	0,1	0,1	0,1	0,1	0,3	0,2	0,1	0,2	—	—	0,2	—	0,1	0,1	—	—	..	—	0,1	133	
134	Diarrea ed enterite:																					
	a) al di sotto di due anni	60,8	57,8	194,7	142,3	99,1	143,7	117,0	76,5	134,9	110,9	124,4	202,7	205,5	264,6	298,1	190,9	203,1	164,5	156,5	134 ^a	
	b) di due anni e oltre	22,5	17,9	29,3	19,7	17,1	11,0	18,1	20,1	24,1	21,3	27,0	44,8	42,3	48,7	62,0	45,4	42,2	64,3	31,0	134 ^b	
135	Volvolo, occlusione intestinale	7,0	5,2	5,1	5,5	3,7	4,3	5,5	5,9	5,6	2,6	5,2	4,4	5,8	5,8	11,9	6,5	4,1	5,7	5,5	135	
136	Tumori intestinali e addominali (esclusi i tumori maligni)	0,1	0,1	0,1	0,3	—	—	0,5	0,1	0,1	—	—	0,1	0,1	0,1	0,2	0,1	0,1	0,1	0,1	136	
137	Ernie intestinali e addominali	4,2	3,8	2,7	3,0	1,9	2,7	2,9	3,1	3,5	2,4	3,3	4,0	4,5	4,6	5,6	4,2	4,2	3,9	3,6	137	
138	Malattie da echinococco, escluso l'echinococco del fegato.	0,1	—	..	—	0,3	0,2	0,2	..	—	0,2	0,2	0,1	0,1	—	—	0,1	0,1	0,2	0,1	138	
139	Malattie da parassiti intestinali:																					
	a) cestodi, escluso l'echinococco	—	—	..	—	—	—	—	—	0,1	—	—	—	—	—	—	—	—	—	..	139 ^a	
	b) trematodi	0,1	0,1	..	0,2	0,3	0,2	0,3	—	0,3	—	0,3	—	—	—	0,4	0,4	..	—	0,1	139 ^b	
	c) nematodi, escluso l'anchilostoma	0,1	0,1	0,3	—	0,3	0,3	0,2	—	0,2	—	0,2	0,1	0,1	—	0,2	0,1	—	0,1	139 ^c	
	e) altri parassiti	—	0,1	0,1	0,6	—	—	0,7	0,1	0,2	—	—	0,3	—	—	2,1	—	..	—	0,2	139 ^e	
	f) parassita non specificato	0,4	0,3	1,3	1,7	1,1	0,3	3,7	0,5	0,7	0,9	0,4	1,3	1,6	3,0	1,9	1,9	1,5	1,4	1,5	139 ^f	
140	Anchilostomiasi	0,1	0,1	0,2	..	—	—	..	0,1	—	—	0,1	—	0,1	—	—	0,3	..	—	0,1	140	
141	Appendicite e tifite	2,9	3,2	4,0	3,2	3,5	5,2	3,7	2,8	2,6	2,9	5,3	2,4	2,9	1,7	3,1	2,2	2,2	1,2	3,0	141	
142	Altre malattie dell'intestino	2,1	4,6	3,3	3,1	3,5	2,7	4,3	4,0	5,3	3,7	5,0	7,7	16,7	19,2	8,2	11,2	8,4	7,8	6,8	142	
143	Peritonite senza causa indicata	8,9	9,2	11,6	9,4	11,4	12,5	11,8	9,7	9,5	10,1	6,8	7,0	8,5	8,6	8,6	7,8	8,2	8,2	9,4	143	

Segue **Morti, durante l'anno 1924, classificati secondo 264 cause**

(Oltre proporzionali a

Segue Prospetto N. 10.

Numero dell'Elenco nosologico	Cause di morte	Piemonte (ab. 3.419.262)	Liguria (ab. 1.355.527)	Lombardia (ab. 5.199.640)	Veneto (ab. 4.346.909)	Venezia Giulia (ab. 735.479)	Venezia Tridentina (ab. 656.958)
145	Altre malattie dell'apparecchio digerente (esclusi i tumori maligni e la tubercolosi)	0,1	—	0,1	0,1	—	0,2
146	Malattie dei reni:						
	a) nefrite acuta (comprese le nefriti senza qualifica, al di sotto di dieci anni)	4,5	3,7	6,9	8,4	6,1	3,8
	b) nefrite cronica (comprese le nefriti senza qualifica, da dieci anni e più)	31,1	28,0	26,4	18,0	19,9	22,7
	c) chiluria	0,2	—	0,1	0,1	—	—
	d) altre malattie dei reni e dei loro annessi (escluse le malattie dei reni da gravidanza)	1,5	0,5	1,2	1,2	1,6	1,8
147	Malattie della vescica [escluse le forme veneree (50, 51 e 52), tubercolari (49 ^a) e neoplastiche maligne (73)]	3,8	4,1	3,7	3,2	1,9	1,7
148	Calcoli delle vie urinarie	0,4	0,5	0,5	0,4	1,1	0,2
149	Malattie dell'uretra, ascesso urinoso, e malattie della prostata (a):						
	a) restringimento uretrale	0,2	0,1	0,2	0,1	0,1	—
	b) altre malattie dell'uretra	0,8	0,8	1,1	0,4	0,8	0,2
	c) malattie della prostata	3,7	3,7	1,7	3,5	2,6	2,7
150	Malattie degli organi genitali maschili (a)	0,1	0,1	0,1	—	0,1	—
151	Cisti o altri tumori non maligni dell'ovaia	0,7	0,1	0,5	0,2	0,3	0,5
152	Salpingite, ascesso del bacino nella donna (non puerperali)	0,4	—	0,1	0,3	0,3	—
153	Malattie dell'utero:						
	a) tumore uterino non canceroso	1,3	1,0	0,7	0,6	0,4	0,9
	b) emorragia uterina non puerperale	0,1	—	0,1	0,1	—	—
154	Altre malattie degli organi genitali femminili (non puerperali) (b)	0,4	1,0	0,5	0,5	0,4	0,3
155	Malattie non puerperali delle mammelle	—	—	..	—	—	—
156	Anomalie della gravidanza:						
	a) aborto (Segue)	0,2	0,1	0,3	0,2	0,1	0,2

(a) Escluse le forme veneree (50, 51 e 52), tubercolari (49^a) e neoplastiche maligne (73).
 (b) Escluse le forme veneree (50, 51 e 52), tubercolari (49^a), neoplastiche maligne (71), i tumori non maligni

di morte, in ciascun Compartimento e nel Regno.

100.000 abitanti).

Emilia (ab. 3.114.111)	Toscana (ab. 2.821.741)	Marche (ab. 1.187.575)	Umbria (ab. 653.448)	Lazio (ab. 1.691.126)	Abruzzi e Molise (ab. 1.485.098)	Campania (ab. 3.681.718)	Puglie (ab. 2.396.111)	Basilicata (ab. 485.666)	Calabrie (ab. 1.577.976)	Sicilia (ab. 4.192.080)	Sardegna (ab. 897.003)	Regno (ab. 39.916.756)	Numero dell'Elenco nosologico
0,1	0,1	0,2	0,3	0,1	0,1	0,1	0,1	0,6	—	0,1	—	0,1	145
7,2	5,9	11,7	11,3	10,8	16,2	19,9	30,8	20,0	17,0	15,1	8,4	11,4	146 ^a
21,7	31,6	26,8	24,9	42,0	33,0	52,9	33,6	31,7	28,5	34,8	26,4	30,6	146 ^b
—	0,1	—	—	—	—	—	0,1	..	—	0,1	146 ^c
1,3	2,1	1,2	1,7	1,7	1,4	1,4	1,4	0,8	1,2	1,3	1,1	1,4	146 ^d
3,9	4,4	3,5	2,9	2,4	4,3	6,0	4,4	4,3	3,8	4,4	2,6	3,9	147
0,7	0,4	0,8	1,2	0,7	0,5	0,9	0,5	—	0,3	1,2	1,6	0,6	148
0,1	0,1	0,1	0,2	0,4	0,1	0,3	0,1	0,4	0,3	0,2	0,1	0,2	149 ^a
0,2	0,7	0,6	0,5	0,9	0,3	1,1	0,3	0,4	0,3	0,5	0,6	0,6	149 ^b
3,7	3,2	1,7	3,1	4,1	2,3	1,2	1,3	0,8	1,8	2,0	2,1	2,5	149 ^c
0,1	—	—	0,3	—	0,1	..	—	0,2	—	—	0,1	..	150
0,2	0,3	0,4	—	0,5	0,1	0,4	0,3	0,2	0,4	0,2	0,6	0,3	151
0,4	..	0,4	0,2	0,1	0,1	0,3	0,1	—	0,1	0,1	—	0,2	152
0,4	0,6	0,8	0,5	1,1	0,1	0,3	0,2	—	0,3	0,3	0,6	0,6	153 ^a
0,1	0,1	—	0,5	0,2	0,4	0,2	0,2	—	0,2	0,1	0,3	0,1	153 ^b
0,4	0,4	0,4	0,3	0,5	0,7	0,6	0,6	1,0	0,3	0,6	0,1	0,5	154
..	..	—	—	0,1	0,1	0,1	..	—	—	..	—	..	155
0,5	0,1	0,2	0,2	0,5	0,2	0,3	0,1	0,6	0,5	0,3	0,6	0,3	156 ^a

dell'utero (153^a) e dell'ovaia (151).

Segue **Morti, durante l'anno 1924, classificati secondo 264 cause**

Segue Prospetto N. 10.

(Oltre proporzionali a

Numero dell'Elenco nosologico	Cause di morte	Piemonte (ab. 3.419.262)	Liguria (ab. 1.355.527)	Lombardia (ab. 5.199.640)	Veneto (ab. 4.346.909)	Venezia Giulia (ab. 735.479)	Venezia Tridentina (ab. 656.968)
	(Segue) Anomalie della gravidanza:						
	b) gravidanza ectopica	0,1	—	0,2	0,2	0,1	0,3
	c) altre anomalie della gravidanza	0,1	0,2	0,2	0,3	0,1	—
157	Metrorragia dopo il parto	0,9	1,0	1,3	2,0	0,8	2,4
158	Altre anomalie del parto	0,4	0,4	0,5	0,6	0,5	1,4
159	Albuminuria ed eclampsia puerperali	1,3	0,8	1,4	1,6	0,4	0,8
160	Febbre puerperale	3,6	2,4	3,4	2,6	4,1	3,8
161	Pelvi e metroperitonite puerperali	0,9	0,5	0,8	1,0	1,0	0,3
162	Phlegmasia alba dolens. Embolia e morte improvvisa puerperali	0,2	0,4	0,3	0,2	0,4	0,2
163	Conseguenze del parto (senza altra indicazione)	0,2	0,2	0,1	0,1	0,3	—
164	Malattie puerperali della mammella	0,1	—	—	—	—
165	Flemmone, ascesso caldo	1,6	3,0	2,5	2,8	1,8	2,7
166	Cangrena della pelle	3,6	2,8	3,5	2,9	1,6	0,9
166 ^a	Elefantiasi	—	—	—
167	Favo, foruncoli	0,1	0,6	0,6	0,6	0,7	—
168	Pemfigo, eczema	0,3	0,7	0,7	0,6	0,5	0,2
170	Altre malattie della pelle e dei suoi annessi	0,3	0,4	0,5	0,5	0,4	0,6
171	Malattie delle ossa (a)	1,4	2,8	2,5	2,1	2,7	1,5
174	Malattie delle articolazioni [esclusi la tubercolosi (47) i tumori maligni (77) e il reumatismo acuto e cronico (172 e 173)]	0,4	1,0	0,4	0,3	0,7	0,2
175	Psoite	0,1	—	..	—	—	0,3
176	Altre malattie delle ossa e degli organi della locomozione	0,1	0,1	0,2	0,1	0,1	0,2
180	Alcoolismo acuto	0,1	0,1	0,2	0,2	0,4	—
177	Alcoolismo cronico	3,4	4,9	2,0	4,3	2,9	1,8
178	Avvelenamento cronico, accidentale o professionale, da sostanze inorganiche	0,1	0,2	0,3	..	—	—

(a) In questa rubrica sono comprese: periostite, periostosi, osteite, osteo-periostite, osteo-mielite, carie, necrosi, qualifica, osteoma, callo deforme. Sono esclusi la tubercolosi (48 e 49) e i tumori maligni (77).

di morte, in ciascun Compartimento e nel Regno.

100.000 abitanti).

Emilia (ab. 3.114.111)	Toscana (ab. 2.821.741)	Marche (ab. 1.187.575)	Umbria (ab. 653.448)	Lazio (ab. 1.691.126)	Abruzzi e Molise (ab. 1.485.098)	Campania (ab. 3.681.718)	Puglie (ab. 2.396.111)	Basilicata (ab. 485.666)	Calabrie (ab. 1.577.979)	Sicilia (ab. 4.192.080)	Sardegna (ab. 897.003)	Regno (ab. 39.916.756)	Numero dell'Elenco nosologico
0,2	0,1	0,3	0,3	0,6	0,1	0,1	0,2	—	0,2	0,2	—	0,2	156 ^b
0,3	0,2	—	—	0,2	0,1	0,2	..	—	—	..	—	0,1	156 ^c
1,4	1,5	1,1	2,0	2,0	1,5	2,2	2,3	3,3	2,9	1,7	3,2	1,7	157
0,2	0,6	0,7	0,9	1,0	1,5	0,8	0,7	1,9	1,2	0,5	1,7	0,7	158
1,5	1,7	2,0	2,8	1,8	2,1	2,1	1,7	1,2	1,4	1,2	1,4	1,5	159
3,0	2,9	3,3	4,9	4,7	4,5	3,5	3,0	4,9	5,2	3,0	5,0	3,4	160
0,7	0,4	0,3	0,3	0,8	0,5	1,1	0,5	0,6	1,0	0,5	0,3	0,7	161
0,2	0,2	0,3	0,2	0,5	0,3	0,3	0,3	1,0	0,4	0,2	0,8	0,3	162
0,2	0,1	—	—	0,2	0,1	0,2	0,3	0,4	0,1	0,2	0,2	0,2	163
..	..	—	—	0,1	0,1	—	..	—	—	—	—	..	164
3,0	4,3	3,5	3,1	5,1	4,6	4,9	5,2	4,3	5,8	3,8	3,5	3,6	165
5,9	4,0	3,5	2,9	3,8	3,0	3,0	3,0	2,5	2,0	2,7	2,6	3,3	166
..	—	0,1	—	0,1	—	—	—	—	0,1	—	—	..	166 ^a
0,3	0,3	0,5	0,5	0,5	0,3	0,4	0,4	—	0,4	0,4	0,2	0,4	167
1,0	0,5	1,0	0,8	1,1	1,1	0,7	0,5	0,4	0,9	0,5	0,7	0,7	168
0,7	0,7	0,4	0,8	0,9	0,6	0,2	0,3	0,6	0,6	0,4	0,4	0,5	170
1,9	2,5	1,2	1,4	2,0	1,3	1,8	2,1	0,8	1,5	0,7	0,3	1,8	171
0,2	0,6	0,3	0,2	0,7	0,1	0,4	0,3	0,4	0,3	0,2	0,1	0,4	174
—	0,1	—	—	0,1	0,2	0,1	0,1	—	0,1	—	—	0,1	175
0,2	0,2	0,3	0,3	0,1	—	0,2	0,3	—	0,1	—	—	0,1	176
0,2	0,1	0,5	—	0,2	0,1	0,3	..	0,2	0,2	0,1	—	0,2	180
3,3	1,8	6,2	4,0	3,2	3,0	1,2	0,3	0,6	1,1	0,4	1,8	2,4	177
—	—	0,1	—	—	—	0,1	—	—	—	..	0,1	0,1	178

sequestro, perforazione della volta palatina, necrosi del mascellare (non fosforica, o senza indicazione), esostosi (senza

Segue **Morti, durante l'anno 1924, classificati secondo 264 cause**

(Cifre proporzionali a

Segue Prospetto N. 10.

Numero dell'Elenco nosologico	Cause di morte	Piemonte (ab. 3.410.262)	Liguria (ab. 1.355.527)	Lombardia (ab. 5.199.640)	Veneto (ab. 4.346.909)	Venezia Giulia (ab. 735.479)	Venezia Tridentina (ab. 656.968)
179	Avvelenamento cronico, accidentale o professionale, da sostanze organiche (escluso l'alcoolismo cronico) . . .	0,1	0,4	0,1	..	—	—
181	per annegamento	4,9	3,3	5,3	8,3	7,1	6,8
182	per freddo	0,8	0,6	0,3	0,5	0,1	0,3
184	per insolazione	0,1	—	0,1	0,1	—	—
185	per fulminazione:						
	a) naturale	0,3	0,2	0,2	0,3	0,4	0,3
	b) da apparecchi elettrici	0,7	0,4	0,6	0,5	0,1	0,3
186	per caduta	14,2	13,9	12,1	10,0	11,4	13,7
187	per lesioni causate da scoppio di esplosivi, di armi da fuoco, di mine	1,2	1,3	0,9	2,4	3,0	2,6
188	per ferite con armi da punta o da taglio	0,3	0,2	0,1	0,2	0,5	—
189	per lesioni prodotte da macchine agrarie o industriali	0,4	0,5	0,3	0,2	0,4	—
190	per schiacciamento da caduta di alberi o di altri corpi, da frane, valanghe, entro miniere; sotto veicoli o cavalli, sotto convogli ferroviari	8,2	7,2	9,8	5,9	7,1	5,8
191	per violenze di animali	0,5	—	0,4	0,2	—	0,5
192	per ustioni, escluse le morti per incendio	3,5	3,5	4,3	3,2	4,6	2,9
193	morti negli incendi	0,1	0,1	0,1	0,2	—	0,5
194	per soffocamento meccanico	0,3	0,4	0,4	0,5	0,3	0,9
195	assorbimento di gas irrespirabili o tossici	0,6	0,5	0,3	0,1	0,1	0,9
196	morsi di vipera o di altri animali velenosi	—	—	—	0,1	—	0,2
197	per avvelenamento con sostanze alimentari	0,1	0,1	0,1	0,1	0,1	0,5
198	per altri avvelenamenti acuti	0,2	0,3	0,3	0,3	0,3	1,1
199	per cause diverse o non determinate	—	0,1	0,1	0,3	0,3
200	Omicidio:						
	a) con armi da fuoco	0,5	1,3	0,9	0,8	3,1	1,1
	b) con armi da punta o da taglio	0,6	0,4	0,3	0,3	0,5	0,9
	c) con altri mezzi	0,5	0,4	0,5	0,5	0,8	0,8

di morte, in ciascun Compartimento e nel Regno.

100.000 abitanti.

Emilia (ab. 3.114.111)	Toscana (ab. 2.821.741)	Marche (ab. 1.187.575)	Umbria (ab. 653.448)	Lazio (ab. 1.691.126)	Abruzzi e Molise (ab. 1.485.098)	Campania (ab. 3.681.718)	Puglie (ab. 2.396.111)	Basilicata (ab. 485.666)	Calabrie (ab. 1.577.979)	Sicilia (ab. 4.192.080)	Sardegna (ab. 897.003)	Regno (ab. 39.916.756)	Numero dell'Elenco nosologico
0,1	0,1	—	—	0,2	0,1	—	0,1	—	0,1	0,1	—	0,1	179
6,3	3,4	5,3	3,5	2,8	2,6	2,7	2,6	3,1	1,0	1,8	3,9	4,3	181
0,5	0,4	0,4	0,6	0,4	0,7	0,4	0,5	0,4	0,4	0,4	0,4	0,5	182
0,2	0,3	0,3	0,3	0,4	0,5	0,1	0,3	0,2	0,1	0,3	0,2	0,2	184
0,2	0,2	0,1	0,2	0,2	0,6	0,4	0,6	1,0	0,5	0,4	0,8	0,3	185 ^a
0,4	0,3	0,3	0,5	0,6	0,3	0,2	0,2	—	0,6	0,2	0,1	0,4	185 ^b
11,6	11,3	12,2	15,0	11,8	14,7	10,7	7,0	14,0	9,6	7,4	7,9	11,0	186
1,2	1,0	1,5	1,7	0,7	1,5	1,5	1,4	2,7	1,4	1,2	2,5	1,4	187
0,4	0,2	0,2	—	—	0,1	0,2	..	0,2	0,2	..	0,3	0,2	188
0,3	0,2	0,7	0,5	0,1	0,2	0,2	0,1	0,2	0,3	0,2	0,3	0,3	189
6,0	4,8	6,1	5,7	9,3	3,6	5,6	2,4	3,9	2,9	2,6	3,3	5,9	190
0,4	0,2	0,2	0,9	0,8	0,9	0,4	0,7	0,4	0,6	0,6	0,4	0,4	191
4,5	4,3	6,7	6,9	6,0	10,0	8,7	5,4	12,1	9,4	4,9	6,4	5,3	192
0,1	—	—	0,2	—	0,2	0,1	0,1	0,2	—	0,1	0,1	0,1	193
0,5	0,3	0,7	0,8	0,5	0,3	0,3	0,1	0,2	0,1	0,3	0,3	0,4	194
0,2	0,3	0,6	0,2	0,7	0,1	0,5	0,5	0,4	0,3	0,4	0,6	0,4	195
0,1	0,1	—	—	0,1	0,1	0,1	—	0,4	0,1	—	—	0,1	196
0,1	..	—	0,2	0,1	—	0,1	0,2	0,2	—	0,2	0,2	0,1	197
0,4	0,4	0,5	0,5	0,4	0,3	0,4	0,3	0,6	0,1	0,2	0,2	0,3	198
0,2	..	0,1	0,2	0,2	0,1	0,3	—	0,4	0,1	0,1	0,1	0,1	199
2,3	1,2	1,1	0,5	2,3	1,4	4,6	2,1	2,9	6,7	9,8	2,8	2,8	200 ^a
0,4	0,2	0,7	0,9	1,1	1,7	1,7	1,2	1,2	2,9	1,8	1,0	0,9	200 ^b
0,5	0,2	0,8	0,3	0,9	1,3	0,6	0,7	0,6	2,3	1,5	0,4	0,7	200 ^c

Segue **Morti, durante l'anno 1924, classificati secondo 264 cause**

(Cifre proporzionali a

Segue Prospetto N. 10.

Numero dell'Elenco nosologico	Cause di morte	Piemonte (ab. 3.419.262)	Liguria (ab. 1.355.527)	Lombardia (ab. 5.199.640)	Veneto (ab. 4.346.900)	Venezia Giulia (ab. 735.479)	Venezia Tridentina (ab. 656.968)
201	Infanticidio (uccisione di bambini al di sotto di un anno)	..	0,1	..	0,1	0,3	—
204	Conflitto con la forza pubblica	—	—	—	—	—	—
207	Frattura (senza altra indicazione)	0,3	—	0,3	0,2	—	—
208	Altre violenze esterne	0,2	0,3	0,4	0,2	0,3	0,6
209	Morti violente, la cui causa è sconosciuta	—	—	—	—	—	—
210	per annegamento	2,6	1,1	1,8	1,8	3,7	2,0
211	con arma da fuoco	3,7	3,9	2,9	1,9	5,4	2,9
212	con arma da punta o da taglio	0,6	0,7	0,4	0,5	0,4	0,5
213	per impiccamento o strangolamento.	4,4	1,7	1,9	2,3	3,9	2,7
214	per precipitazione	1,3	3,0	0,9	0,6	3,1	0,3
215	per schiacciamento sotto convogli ferroviari, sotto tramvays, ecc.	0,7	1,1	0,6	0,5	0,4	0,2
216	per ingestione di veleni solidi o liquidi	1,0	1,5	0,9	0,6	6,9	0,5
217	per ingestione di sostanze corrosive	0,2	0,1	0,5	0,2	0,8	0,2
218	per assorbimento di gas velenosi	0,4	0,3	0,5	0,4	1,0	—
219	con altro mezzo o con mezzo non determinato	—	—	0,1	0,1	0,3
o	Morti per causa ignota, o non dichiarata, o male indicata	24,2	25,9	19,3	27,2	40,9	27,0
	TOTALE GENERALE	1488,8	1411,2	1651,3	1500,9	1703,6	1663,5

di morte, in ciascun Compartimento e nel Regno.

100.000 abitanti).

Emilia (ab. 3.114.111)	Toscana (ab. 2.821.741)	Marche (ab. 1.187.575)	Umbria (ab. 653.448)	Lazio (ab. 1.691.126)	Abruzzi e Molise (ab. 1.485.098)	Campania (ab. 3.681.718)	Puglie (ab. 2.396.111)	Basilicata (ab. 485.666)	Calabrie (ab. 1.577.979)	Sicilia (ab. 4.192.080)	Sardegna (ab. 897.003)	Regno (ab. 39.916.756)	Numero dell'Elenco nosologico
0,1	..	—	—	—	—	—	—	—	—	—	0,1	..	201
—	..	—	—	—	—	—	—	..	—	..	204
0,5	0,4	0,1	0,5	0,3	—	0,1	0,1	—	0,1	0,1	0,2	0,2	207
0,2	0,3	0,3	0,2	0,3	0,1	0,2	0,3	0,4	0,1	0,1	—	0,2	208
—	—	—	—	—	—	—	—	0,2	—	..	—	..	209
2,9	1,2	1,3	1,8	1,3	1,8	0,6	2,0	0,6	0,3	0,8	1,8	1,6	210
3,6	2,5	2,4	2,4	3,8	1,6	2,1	1,4	1,6	1,3	1,6	2,0	2,5	211
0,8	0,3	0,6	0,5	0,4	0,7	0,2	0,1	—	0,1	0,1	0,2	0,4	212
3,4	2,5	2,5	2,4	1,3	1,2	0,6	0,5	1,4	0,8	1,4	2,2	2,0	213
1,1	1,2	1,3	1,4	2,3	0,8	0,7	0,3	0,2	0,1	0,5	0,3	1,0	214
0,6	0,4	0,3	0,8	0,3	0,2	0,1	..	0,6	0,1	0,1	—	0,4	215
0,4	0,6	0,5	0,3	1,3	0,5	1,4	0,9	0,4	0,4	0,5	0,9	0,9	216
0,2	0,2	0,2	0,6	0,5	—	1,1	0,2	0,4	0,2	0,2	0,1	0,4	217
0,3	0,2	0,2	—	0,1	0,1	0,1	—	—	—	0,1	0,1	0,2	218
0,1	..	—	—	0,1	—	0,2	—	—	—	0,1	—	0,1	219
24,5	22,5	21,7	15,5	26,6	38,0	32,1	24,9	57,9	44,1	40,0	57,5	28,9	o
1566,4	1479,6	1681,6	1695,5	1655,2	1911,8	2006,1	1994,1	2055,1	1795,9	1535,7	1737,5	1660,6	

§ 5. — **Influenza delle stagioni sulla mortalità.**

Nella tavola II le morti determinate da cause più frequenti e più caratteristiche sono state classificate secondo i trimestri in cui sono avvenute.

Considerata nel suo complesso, la mortalità massima nel 1924, in cifre assolute, si verificò nel 1° trimestre, la minima nel 2°. Furono particolarmente frequenti nei mesi invernali le morti per malattie *fetali e vizi congeniti*, per *atrofia congenita e immaturità*, per *morbillo*, per *difterite e croup*, per *influenza*, per *encefalite letargica*, per *reumatismo articolare acuto*, per *tubercolosi disseminata e polmonare*, per *diabete*, per *marasma senile*, per *anemia, clorosi e leucemia*, per *tumori maligni*, per *encefalite*, per *apoplessia e congestione cerebrale, embolia e trombosi cerebrale e paralisi*, per *eclampsia infantile*, per *bronchite acuta e cronica*, per *pleurite*, per *polmonite crupale e bronco polmonite acuta*, per malattie delle arterie, per malattie del cuore, per malattie dei reni, per *febbre puerperale* e altre malattie di *gravidanza, parto e puerperio*.

In primavera (2° trimestre) ebbero il sopravvento le morti per *pertosse*, per *tubercolosi* (esclusa la *disseminata* e la *polmonare*), per *pellagra*, per *meningite semplice cerebrale e spinale* e per *suicidio*.

In estate (3° trimestre) le morti per *febbre tifoidea*, per *febbri da malaria*, per *dissenteria*, per *pustola maligna*, per *tetano*, per malattie dello stomaco, per *diarrea e enterite*, per *appendicite e tifoite*, per *peritonite* senza causa indicata, per cause *violente accidentali* e per *omicidio*.

In autunno (4° trimestre) segnarono i loro massimi le morti per *vaiuolo*, per *scarlattina*, per *risipola*, per *paratifi*, per *cachessia palustre*, per *sifilide*, per *cirrosi epatica* e per *alcoolismo cronico*.

§ 6. — **Cause di morte predominanti in ciascun sesso.**

Morirono nel Regno, durante l'anno 1924, 340.077 maschi e 322.793 femmine; nella ragione cioè di 105 maschi ogni 100 femmine. (Veggasi il prospetto N. 11). Nell'anno 1923 e nel 1922, tale rapporto fu di 104.

Quantunque normalmente muoiano ogni anno più maschi che femmine, nondimeno parecchie malattie, comuni ai due sessi, sono maggiormente esiziali alle donne.

Infatti, nel 1924 morirono più femmine che maschi per *febbre tifoidea e paratifi*, *pertosse*, *reumatismo articolare acuto*, *reumatismo cronico*, *tubercolosi* in tutte le sue varie forme e sedi, *anemia e leucemia*, *marasma senile*, *tumori maligni*, *bronchite cronica*, *vizi di cuore*, *peritonite*, malattie dei reni e per *ustioni*.

Furono invece più frequenti nei maschi le morti per *vizi congeniti*, per *atrofia congenita e immaturità*, per *vaiuolo*, *morbillo*, *scarlattina*, *risipola*, *meningite cerebro-spinale epidemica*, *difterite e croup*, *influenza*, *febbri da malaria* e *cachessia palustre*, *dissenteria*, *poliomielite acuta*, *encefalite letargica*, *setticemia e piemia*, *pustola maligna*, *rabbia*, *tetano*, *sifilide*, *rachitide*, *pellagra*, *gota*, *diabete*, *meningite semplice cerebrale e spinale*, *tabe dorsale*, *encefalite*, *apoplessia e congestione cerebrale*, *rammollimento cerebrale*, *paralisi progressiva degli alienati* o

demenza paralitica, altre forme di alienazione mentale, epilessia, eclampsia infantile, malattie degli orecchi, bronchite acuta, pleurite, polmonite crupale, bronco polmonite acuta, polmonite cronica e cangrena polmonare, asma ed enfisema polmonare, malattie delle arterie, malattie dello stomaco e del duodeno, cirrosi epatica, ittero grave, altre malattie del fegato, diarrea, enterite, colera indigeno, ulcera intestinale, volvolo, ernie intestinali e addominali, appendicite e tiftite, malattie della vescica, calcoli delle vie urinarie, malattie dell'uretra, flemmone, cangrena della pelle, malattie delle ossa, alcoolismo acuto e cronico e le morti violente per cause accidentali, per suicidio e per omicidio.

Se poi esaminiamo le proporzioni dei morti dei due sessi, classificati secondo le malattie, a 1000 morti per qualsiasi causa (veggasi il prospetto N. 11), troviamo che nel 1924 le malattie che riuscirono più letali (a) furono anzitutto la *bronco polmonite acuta* e la *polmonite crupale*, che, in complesso, cagionarono 140 morti ogni 1000 nei maschi e 128 nelle femmine; e poi, in ordine decrescente, la *diarrea*, l'*enterite* e le altre malattie del *tubo intestinale*, che, insieme, furono causa di 120 morti ogni 1000 in ambo i sessi, la *tubercolosi* in tutte le sue varie forme e sedi (87 e 100), il *marasma senile* (78 e 95), l'*apoplessia* e *congestione cerebrale*, l'*embolia* e *trombosi cerebrale* e le *paralisi* (78 e 70), le malattie del *cuore*, le quali diedero nei maschi un quoziente di mortalità più basso di quello delle femmine (66 nei primi e 97 nelle seconde), l'*immaturità* e l'*atrofia congenita* (53 e 51), i *tumori maligni* (36 e 44), le *morti violente per causa accidentale* (28 e 11), le malattie dei *reni* (26 e 28), la *bronchite acuta* (21 in ambo i sessi), l'*eclampsia infantile* (19 e 17) e le malattie delle *arterie* (18 e 12).

§ 7. — Cause di morte predominanti nelle diverse età (b).

Nelle tavole analitiche i morti sono stati divisi, secondo l'età, in 25 gruppi, e cioè: nel primo mese di vita; da 1 mese a 12 mesi; nel 2°, nel 3°, nel 4° e nel 5° anno di età, e poi per gruppi di cinque in cinque anni pel rimanente della

(a) Le cause di morte predominanti, qui menzionate, sono disposte secondo l'ordine discendente dei quozienti di mortalità verificatisi nei maschi.

b) Avvertiamo che l'età dei morti è data in anni compiuti, quindi nel gruppo dei morti in età « *fino a 1 anno* » sono compresi i bambini dalla nascita fino al limite di 365 giorni; nel gruppo dei morti « *di 1 anno* » sono compresi i bambini che contavano da 1 anno e 1 giorno fino a 1 anno e 365 giorni di età; e così per i gruppi dei morti di 2, di 3 e di 4 anni. Nel gruppo « *da 5 a 9 anni* » sono compresi i morti che avevano già compiuti i 5 anni, ed erano perciò entrati nel sesto anno di età, fino a quelli che avevano 9 anni e 365 giorni. Con lo stesso criterio sono formati tutti gli altri gruppi di età.

Questo stesso metodo di aggruppamento dei morti secondo l'età fu sempre tenuto nelle statistiche precedenti; solo che per indicare i diversi gruppi si usarono, nelle statistiche a tutto l'anno 1911, le seguenti espressioni: *Non superiore a 1 anno; oltre 1 anno a 2 compiuti; oltre 2 anni a 3 compiuti;.....; oltre 5 anni a 10 compiuti; oltre 10 anni a 15 compiuti*, e così di seguito per le età successive; ma siccome la ripetizione di uno stesso anno di età in due colonne successive poteva far sorgere qualche equivoco, così a cominciare dall'anno 1912, per maggior precisione e chiarezza, si adottarono le seguenti diciture: *fino a 1 anno; di 1 anno; di 2 anni; di 3 anni; di 4 anni; da 5 a 9 anni; da 10 a 14 anni, ecc.*

serie. Ma nelle notizie che formano oggetto di questa Introduzione, la classificazione dei morti per età è riassunta in nove gruppi, e cioè: nel primo mese di vita, da 1 mese a 12 mesi, da 1 a 4 anni, da 5 a 9, da 10 a 19, da 20 a 39, da 40 a 59, da 60 a 79 e da 80 anni in su.

Esaminando le proporzioni dei morti nel 1924, classificati per malattie, a 1000 morti per qualsiasi causa in ciascun gruppo d'età e per sesso (prospetto n. 11), si nota quanto segue, avvertendo che, per ciascun gruppo di età, le cause di morte più frequenti, qui menzionate, sono disposte secondo l'ordine decrescente dei quozienti della mortalità verificatasi nei *maschi*.

Nel gruppo dei bambini, nel primo mese di vita, più della metà delle morti derivarono dall'*atrofia congenita e immaturità* (592 ogni 1000 morti nei maschi e 610 nelle femmine); vennero appresso: la *diarrea infantile* (129 e 133), l'*eclampsia infantile* (61 e 58), la *bronco polmonite acuta* e la *polmonite crupale* (55 e 46), le malattie *fetali e vizi congeniti* (50 e 47) e la *bronchite acuta* (38 e 37).

Nel gruppo dei bambini, da 1 mese a 12 mesi, le cause più frequenti di morte sono state: la *diarrea infantile* (444 ogni mille morti nei maschi e 450 nelle femmine), la *bronco polmonite acuta* e la *polmonite crupale* (179 e 160), l'*atrofia congenita* e l'*immaturità* (72 e 89), la *bronchite acuta* (62 e 66), l'*eclampsia infantile* (61 e 58), la *tuberculosis* in tutte le sue varie forme e sedi (21 e 20), la *meningite semplice cerebrale e spinale* (18 in ambo i sessi), la *pertosse* (13 e 17) e il *morbillo* (12 e 11).

Nel gruppo da 1 a 4 anni, tennero il primo posto le morti per *bronco polmonite acuta* e *polmonite crupale* (259 nei maschi e 249 nelle femmine); vennero in seguito: la *diarrea* e l'*enterite* (224 e 262), la *tuberculosis* in tutte le sue varie forme e sedi (56 e 52), la *bronchite acuta* (53 e 57), il *morbillo* (52 e 50), l'*eclampsia infantile* (45 e 43), le morti *violente per causa accidentale* (31 e 26), la *difterite* e il *croup* (31 e 26), la *meningite semplice cerebrale e spinale* (29 e 26), le malattie dei *reni* (26 e 27), la *scarlattina* (25 e 21), l'*influenza* (15 e 14), le *febbri da malaria* (15 e 14) e la *pertosse* (15 e 19).

Nel gruppo da 5 a 9 anni, predominarono le morti per *tuberculosis* in tutte le sue varie forme e sedi con 149 per ogni mille morti nei maschi e 156 nelle femmine; vennero in seguito: la *bronco polmonite acuta* e la *polmonite crupale* (130 e 154), le morti *violente per causa accidentale* (79 e 44), la *diarrea* e l'*enterite* (67 e 79), la *meningite semplice cerebrale e spinale* (49 e 36), le malattie dei *reni* (48 e 49), la *febbre tifoidea* e i *paratifi* (45 e 50), la *scarlattina* (38 e 44), la *difterite* e il *croup* (37 in ambo i sessi), il *morbillo* (27 in ambo i sessi), le malattie del *cuore* (27 e 32), le *febbri da malaria* e la *cachessia palustre* (26 e 24).

Nel gruppo di età da 10 a 19 anni, più di un quarto delle morti nei maschi e assai più di un terzo nelle femmine derivarono dalla *tuberculosis* in tutte le sue varie forme e sedi (268 su 1000 morti nei maschi e 435 nelle femmine). Vennero appresso, a grande distanza: la *bronco polmonite acuta* e la *polmonite crupale* (104 e 89), le morti *violente per causa accidentale* (96 e 22), la *febbre tifoidea* e i *paratifi* (75 e 91), le malattie del *cuore* (59 in ambo i sessi), la *diarrea* e l'*enterite* (30 e 25), le malattie dei *reni* (26 e 27), la *meningite semplice cerebrale e spinale* (26 in ambo i sessi), la *peritonite* senza causa indicata (23 e 16), l'*influenza* (19 e 13), gli *omicidi* (16 e 3) e le *febbri da malaria* e *cachessia palustre* (15 e 10).

Anche delle morti avvenute in età da 20 a 39 anni, assai più di un terzo era dovuto alla *tuberculosis* in tutte le sue varie forme e sedi (417 ogni mille nei maschi e 423 nelle femmine). Seguono, a grande distanza: le morti per *bronco polmonite acuta* e *polmonite crupale* (101 e 91), le morti *violente* per *causa accidentale* (71 e 10), le malattie del *cuore* (37 e 50), la *febbre tifoidea* e i *paratifi* (34 e 42), i *suicidi* (31 e 13), i *tumori maligni* (26 in ambo i sessi), le malattie dei *reni* (26 e 37), gli *omicidi* (23 e 3) e la *diarrea* e *enterite* (15 e 17).

Nelle femmine di questo gruppo d'età, le malattie di *gravidanza*, *parto* e *puerperio*, compresa la *febbre puerperale*, sono rappresentate dal quoziente di 85 su 1000 morte.

Nel gruppo da 40 a 59 anni, occuparono il primo posto le morti per *bronco polmonite acuta* e *polmonite crupale* (147 ogni 1000 nei maschi e 123 nelle femmine). A queste seguirono: la *tuberculosis* in tutte le sue varie forme e sedi (145 e 144), i *tumori maligni*, i quali diedero nei maschi un quoziente assai più basso (85 ogni 1000 morti) di quello verificatosi nelle femmine (137), l'*apoplessia* e *congestione cerebrale*, l'*embolia* e *trombosi cerebrale* e le *paralisi* che, complessivamente, diedero 85 morti ogni 1000 nei maschi e 91 nelle femmine, le malattie del *cuore*, le quali pure diedero nelle femmine un quoziente di mortalità molto più alto di quello dei maschi (81 nei maschi e 136 nelle femmine), le morti *violente per causa accidentale* (48 e 12), le malattie dei *reni* (41 e 51), la *cirrosi epatica* (33 e 14), i *suicidi* (23 e 8), la *diarrea* e l'*enterite* (19 e 24) e l'*influenza* (19 e 17).

Nel gruppo da 60 a 79 anni, il maggior numero dei morti si ha per l'*apoplessia* e *congestione cerebrale*, l'*embolia* e *trombosi cerebrale* e le *paralisi*, che, complessivamente, diedero 181 morti ogni 1000 nei maschi e 160 nelle femmine. Seguirono: le malattie del *cuore*, le quali, anche in questo gruppo d'età, diedero nelle femmine un quoziente di mortalità assai più grande di quello dei maschi (137 ogni 1000 morti nei maschi, contro 207 nelle femmine), il *marasma senile* (129 e 156), la *bronco polmonite acuta* e la *polmonite crupale* (124 e 119), i *tumori maligni* (69 e 77), le malattie delle *arterie* (38 e 26), le malattie dei *reni* (35 e 34), la *bronchite cronica* (31 e 37) e la *diarrea* ed *enterite* (25 e 26). Le morti per *tuberculosis*, in questo gruppo d'età, sono rappresentate da un basso quoziente, sia nei maschi, sia nelle femmine, e cioè da 23 su 1000 morti nei primi e da 20 nelle seconde.

Finalmente nel gruppo da 80 anni in su, poco meno della metà delle morti furono causate dal *marasma senile* (455 su 1000 morti nei maschi e 493 nelle femmine). Dopo questa, ma a grandissima distanza, le malattie che causarono una mortalità più rilevante furono: l'*apoplessia* e *congestione cerebrale*, l'*embolia* e *trombosi cerebrale* e le *paralisi*, che, complessivamente, diedero 130 morti ogni 1000 nei maschi e 108 nelle femmine, le malattie del *cuore*, le quali, come nei gruppi precedenti, diedero nelle femmine un quoziente più alto di quello dei maschi (98 ogni 1000 morti nei maschi e 124 nelle femmine), la *bronco polmonite acuta* e la *polmonite crupale* (79 e 75), le malattie delle *arterie* (45 e 34), e la *bronchite cronica* (33 e 37).

Risultanze non molto dissimili a quelle qui esposte, presentano le statistiche degli anni dal 1887 in poi.

Morti nel Regno, durante l'anno 1924, classi

4) Cifre

Prospetto N. 11.

Numero dell'Elenco nosologico	Cause di morte	Numero dei morti							
		Fino a 1 mese		Da 1 mese a 12 mesi		Da 1 a 4 anni		Da 5 a 9 anni	
		Maschi	Femmine	Maschi	Femmine	Maschi	Femmine	Maschi	Femmine
1 a 5	Malattie fetali e vizi congeniti	1 173	938	479	417	185	181	29	40
6	Atrofia e debolezza congenita, ittero e sclerema dei neonati	10 320	8 704	3 349	3 510	—	—	—	—
7	Nascita prematura, conseguenze del parto	3 414	3 166	330	365	—	—	—	—
8	Altre malattie speciali dei neonati (atelectasia polmonare)	261	208	115	76	—	—	—	—
9	Mancanza di assistenza	16	7	—	5	—	—	—	—
10	Vaiuolo e vaiuoloide	16	5	4	2	5	4	—	1
11	Morbillo	20	14	628	498	1 978	1 904	147	144
12	Scarlattina	4	2	120	104	943	787	207	231
13	Risipola	127	106	224	221	34	51	7	6
14	Febbre tifoidea (tifo addominale e paratifi):								
	a) febbre tifoidea (tifo addominale)	1	—	74	56	346	341	233	242
	b) paratifi	—	2	12	12	39	43	13	19
15	Tifo petecchiale	—	—	—	—	—	—	—	—
19	Meningite cerebro-spinale epidemica	—	—	7	10	11	12	6	1
20	Difterite e croup	25	15	219	156	1 168	991	199	197
21	Pertosse	46	41	685	781	556	728	23	27
22	Influenza:								
	a) con complicazioni polmonari dichiarate	27	27	358	235	371	349	45	45
	b) senza indicazione di complicazioni polmonari	47	29	179	180	217	200	46	38
23	Febbri da malaria e cachessia palustre:								
	a) febbri da malaria	19	10	281	272	474	446	127	111
	b) cachessia palustre	—	—	36	46	105	77	13	18
25	Enterite coleriforme	1	1	23	6	4	8	—	—

(a) Le 264 voci dell'Elenco nosologico, che ha servito di base alla classificazione particolareggiata delle cause riunendo sotto la voce «altre malattie» quelle meno frequenti o meno caratteristiche.

ficati per età, sesso e per cause di morte. (a)

assolute.

Numero dell'Elenco nosologico	classificati per età												TOTALE GENERALE			Numero dell'Elenco nosologico	
	Da 10 a 19 anni		Da 20 a 39 anni		Da 40 a 59 anni		Da 60 a 79 anni		Da 80 anni in su		Ignota		Maschi	Femmine	TOTALE		
	Maschi	Femmine	Maschi	Femmine	Maschi	Femmine	Maschi	Femmine	Maschi	Femmine	Maschi	Femmine					
1 a 5	67	27	—	—	—	—	—	—	—	—	—	—	—	1 933	1 603	3 536	1 a 5
6	—	—	—	—	—	—	—	—	—	—	—	—	—	13 669	12 214	25 883	6
7	—	—	—	—	—	—	—	—	—	—	—	—	—	3 744	3 531	7 275	7
8	—	—	—	—	—	—	—	—	—	—	—	—	—	376	284	660	8
9	—	—	—	—	—	—	—	—	—	—	—	—	—	16	12	28	9
10	2	1	—	—	1	1	1	2	1	—	—	—	—	30	16	46	10
11	52	53	9	20	8	2	2	6	2	1	1	—	—	2 847	2 642	5 489	11
12	90	122	35	70	12	5	4	4	—	—	1	1	—	1 416	1 326	2 742	12
13	21	29	64	103	168	136	242	180	51	41	4	1	—	942	874	1 816	13
14 ^a	869	1 147	1 006	1 371	427	485	245	193	15	6	5	12	—	3 221	3 853	7 074	14 ^a
14 ^b	39	82	61	94	43	46	30	34	4	2	—	—	—	241	334	575	14 ^b
15	—	—	1	—	2	—	—	—	—	—	—	—	—	3	—	3	15
19	6	6	6	3	4	2	1	2	—	—	2	—	—	43	36	79	19
20	77	60	42	20	21	14	19	10	1	1	4	1	—	1 775	1 465	3 240	20
21	3	5	2	4	3	2	1	5	1	4	2	—	—	1 322	1 597	2 919	21
22 ^a	128	81	328	333	596	431	1 004	983	190	244	4	9	—	3 051	2 737	5 788	22 ^a
22 ^b	108	95	116	200	185	182	408	433	126	141	5	6	—	1 437	1 504	2 941	22 ^b
23 ^a	161	110	238	234	270	136	211	146	22	17	3	4	—	1 806	1 486	3 292	23 ^a
23 ^b	26	19	56	57	71	56	88	63	5	4	—	4	—	400	344	744	23 ^b
25	—	—	—	3	3	—	—	—	2	—	—	—	—	33	18	51	25

di morte, sono state qui riassunte in 85, raggruppando le specificazioni di alcune forme morbose o di morti violente, o

Segue **Morti nel Regno, durante l'anno 1924, classi**
Segue A) **Cifre**

Segue Prospetto N. 11.

Numero dell'Elenco nosologico	Cause di morte	Numero dei morti							
		Fino a 1 mese		Da 1 mese a 12 mesi		Da 1 a 4 anni		Da 5 a 9 anni	
		Maschi	Femmine	Maschi	Femmine	Maschi	Femmine	Maschi	Femmine
26	Dissenteria:								
	a) amebica	—	—	4	3	2	4	1	3
	b) bacillare	—	—	5	4	5	10	2	1
	c) senza qualifica o dovuta ad altre cause	1	2	164	114	132	112	20	14
33	Encefalite letargica	1	—	7	4	14	20	10	7
36	Pustola maligna, carbonchio	1	—	7	4	8	16	3	4
38	Rabbia	—	—	2	—	6	4	6	4
39	Tetano	97	61	20	12	28	20	66	21
172	Reumatismo articolare acuto	4	3	19	17	13	20	49	46
41 ^a , 41 ^b e 43	Tubercolosi disseminata e polmonare	18	25	225	217	519	576	236	288
42, 44 a 49 ^b	Altre forme tubercolari	35	32	853	675	1 645	1 395	578	532
50	Sifilide	140	112	229	185	55	47	9	5
55	Pellagra	—	—	—	—	—	—	—	—
61	Diabete	14	10	3	5	6	6	9	2
62	Marasma senile	—	—	—	—	—	—	—	—
63	Anemia, clorosi:								
	a) anemia perniciosa	—	—	14	14	31	40	11	10
	b) altre anemie e clorosi	—	—	112	73	112	118	12	17
64	Leucemia e morbo di Hodgkin:								
	a) leucemia	—	—	32	24	52	48	13	6
	b) morbo di Hodgkin	—	—	4	5	9	8	6	—
65	Malattie della ghiandola pituitaria	—	—	—	—	—	—	1	—
70 a 80	Tumori maligni	15	21	24	19	67	64	28	28
83	Meningite semplice cerebrale e spinale	77	38	964	780	1 109	1 005	266	188
86	Encefalite	11	6	65	43	84	69	34	17
87	Apoplezia e congestione cerebrale	5	6	31	20	22	14	13	9

ficati per età, sesso e per cause di morte.
assolute.

Numero dell'Elenco nosologico	classificati per età												TOTALE GENERALE			Numero dell'Elenco nosologico
	Da 10 a 19 anni		Da 20 a 39 anni		Da 40 a 59 anni		Da 60 a 79 anni		Da 80 anni in su		Ignota		Maschi	Femmine	TOTALE	
	Maschi	Femmine	Maschi	Femmine	Maschi	Femmine	Maschi	Femmine	Maschi	Femmine	Maschi	Femmine				
	4	—	1	3	1	—	7	2	1	—	—	—	21	15	36	26 ^a
	6	—	1	1	3	5	4	3	1	1	1	2	28	27	55	26 ^b
	32	12	19	15	20	35	65	63	24	12	—	1	477	380	857	26 ^c
	42	35	74	94	120	75	50	32	—	1	1	—	319	268	587	33
	6	9	28	20	51	23	50	17	6	4	3	1	163	98	261	36
	22	2	13	3	7	9	14	4	—	—	1	—	71	26	97	38
	104	37	68	34	97	41	58	31	5	1	2	3	545	261	806	39
	159	119	123	178	140	154	156	172	14	12	1	2	678	723	1401	172
41 ^a , 41 ^b e 43	2 210	4 677	11 711	13 129	5 410	4 291	1 844	1 369	71	69	71	95	22 315	24 736	47 051	41 ^a , 41 ^b e 43
42, 44 a 49 ^b	1 045	1 209	1 291	1 733	686	828	397	456	30	38	24	15	6 584	6 913	13 497	42, 44 a 49 ^b
	15	7	138	92	246	98	117	50	4	2	5	3	958	601	1559	50
	—	—	2	6	30	16	52	38	8	4	2	—	94	64	158	55
	37	27	112	91	365	320	654	542	40	42	2	—	1 242	1 045	2 287	61
	—	—	—	—	—	—	12 607	14 435	13 487	15 791	59	77	26 153	30 303	56 456	62
	23	41	45	165	106	121	89	85	4	3	2	1	325	480	805	63 ^a
	21	34	27	103	99	103	—	—	—	—	3	3	386	451	837	63 ^b
	37	10	52	46	59	61	48	32	4	1	1	—	298	228	526	64 ^a
	12	8	20	15	24	15	25	7	1	3	—	—	101	61	162	64 ^b
	1	—	—	2	—	1	3	—	—	—	—	—	5	3	8	65
70 a 80	107	80	823	912	3 573	4 878	6 707	7 136	472	661	51	53	11 867	13 852	25 719	70 a 80
	312	349	286	354	210	170	140	94	16	3	9	6	3 389	2 987	6 376	83
	56	67	93	76	121	76	107	66	10	7	2	2	583	429	1 012	86
	50	40	351	261	2 941	2 605	14 191	11 821	3 186	2 752	61	57	20 851	17 585	38 436	87

Segue **Morti nel Regno, durante l'anno 1924, classi**
Segue A) **Cifre**

Segue Prospetto N. 11.

ficati per età, sesso e per cause di morte.
assolute.

Numero dell'Elenco nosologico	Cause di morte	Numero dei morti								classificati per età												TOTALE GENERALE			Numero dell'Elenco nosologico	
		Fino a 1 mese		Da 1 mese a 12 mesi		Da 1 a 4 anni		Da 5 a 9 anni		Da 10 a 19 anni		Da 20 a 39 anni		Da 40 a 59 anni		Da 60 a 79 anni		Da 80 anni in su		Ignota		Maschi	Femmine	TOTALE		
		Maschi	Femmine	Maschi	Femmine	Maschi	Femmine	Maschi	Femmine	Maschi	Femmine	Maschi	Femmine	Maschi	Femmine	Maschi	Femmine	Maschi	Femmine							
88	Embolia e trombosi cerebrale . . .	—	3	2	5	8	3	1	5	11	11	55	121	247	346	1 210	1 209	313	307	6	4	1 853	2 014	3 867	88	
89	Paralisi senza causa indicata:																									
	a) emiplegia	2	3	4	—	6	2	2	9	2	3	18	26	136	118	817	744	149	180	5	8	1 141	1 093	2 234	89 ^a	
	b) altre paralisi	—	1	9	1	9	5	4	3	16	11	44	41	230	174	1 481	1 049	223	215	4	3	2 020	1 503	3 523	89 ^b	
98	Eclampsia infantile	1 440	1 145	3 227	2 565	1 736	1 659	71	69	18	23	—	—	—	—	—	—	—	—	—	—	6 492	5 461	11 953	98	
103	Bronchite acuta	902	728	3 252	2 934	2 025	2 178	94	133	46	58	65	85	70	71	320	370	138	153	17	17	6 929	6 727	13 656	103	
104	Bronchite cronica	—	—	—	—	103	106	42	45	48	60	106	156	546	566	3 034	3 438	973	1 183	20	14	4 872	5 568	10 440	104	
105	Malattie della pleura	6	7	117	72	287	190	38	45	107	111	307	252	357	222	449	296	47	29	4	4	1 719	1 228	2 947	105	
107	Polmonite crupale	230	162	1 893	1 350	2 284	2 048	255	210	615	455	1 738	1 561	3 417	2 074	5 312	4 233	806	744	31	38	16 581	12 875	29 456	107	
108	Bronco polmonite acuta (compresa la bronchite capillare)	1 084	751	7 549	5 787	7 645	7 485	453	601	647	745	1 394	1 649	2 760	2 290	6 842	6 759	1 530	1 661	53	57	29 957	27 785	57 742	108	
111	Malattie del mediastino	—	1	3	2	—	2	—	1	2	—	6	4	4	3	6	7	—	2	1	—	22	22	44	111	
112	Altre malattie dell'apparecchio respiratorio (esclusa la tubercolosi)	9	2	14	7	25	17	11	8	24	18	76	39	105	27	129	54	13	7	1	1	407	180	587	112	
113	Malattie delle arterie:																									
	a) aneurisma	—	—	4	1	2	1	—	1	7	4	49	12	250	63	259	133	30	17	1	1	602	233	835	113 ^a	
	b) arteriosclerosi	—	—	3	7	5	1	4	—	4	—	16	11	328	135	3 289	2 161	1 253	1 050	15	7	4 917	3 372	8 289	113 ^b	
	c) altre malattie delle arterie	—	—	2	—	—	1	—	—	2	—	16	9	78	30	145	79	20	13	1	1	264	133	397	113 ^c	
114	Embolia, trombosi (non cerebrali)	1	1	2	1	6	4	—	1	3	3	11	32	27	34	50	61	17	16	—	—	117	153	270	114	
117	Malattie del cuore:																									
	a) endocardite e miocardite acute	1	—	22	27	54	52	45	65	191	219	181	263	100	126	132	92	19	18	2	2	747	864	1 611	117 ^a	
	b) altre malattie del cuore	4	2	54	50	76	76	100	104	530	574	969	1 484	3 318	4 710	13 228	19 011	2 893	3 946	52	114	21 224	30 071	51 295	117 ^b	
122	Altre malattie del sistema circolatorio	—	—	1	—	1	2	—	—	2	2	—	6	5	4	5	5	1	1	—	—	15	20	35	122	
126	Malattie dello stomaco (a)	78	82	334	326	188	191	22	13	25	34	58	55	174	129	341	263	40	37	7	2	1 267	1 132	2 399	126	
127	Cirrosi epatica:																									
	a) cirrosi alcoolica del fegato	—	—	—	—	—	—	—	—	3	—	9	8	71	13	46	15	—	1	—	—	129	37	166	127 ^a	
	b) cirrosi epatica non indicata come alcoolica	2	1	3	5	10	6	8	6	8	12	187	74	1 328	471	1 464	524	64	35	16	1	3 090	1 135	4 225	127 ^b	
132	Altre malattie del fegato	15	7	48	29	34	35	8	4	14	13	100	88	253	200	315	254	20	34	1	—	808	664	1 472	132	

(a) Esclusa l'ulcera dello stomaco.

Segue **Morti nel Regno, durante l'anno 1924, classificate per età, sesso e per cause di morte.**
Segue A) **Cifre**

Segue Prospetto N. 11.

Numero dell'Elenco nosologico	Cause di morte	Numero dei morti								classificati per età												TOTALE GENERALE			Numero dell'Elenco nosologico				
		Fino a 1 mese		Da 1 mese a 12 mesi		Da 1 a 4 anni		Da 5 a 9 anni		Da 10 a 19 anni		Da 20 a 39 anni		Da 40 a 59 anni		Da 60 a 79 anni		Da 80 anni in su		Ignota		Maschi	Femmine	TOTALE					
		Maschi	Femmine	Maschi	Femmine	Maschi	Femmine	Maschi	Femmine	Maschi	Femmine	Maschi	Femmine	Maschi	Femmine	Maschi	Femmine	Maschi	Femmine										
134	Diarrea ed enterite:																												
	a) al di sotto di due anni	2 959	2 559	23 040	19 759	6 443	7 716	—	—	—	—	—	—	—	—	—	—	—	—	—	—	—	—	—	—	32 442	30 034	62 476	134 ^a
	b) di due anni e oltre	—	—	—	—	1 821	1 992	321	369	278	270	334	470	607	703	2 096	2 094	469	520	19	19	5 945	6 437	12 382	134 ^b				
125 ^b	Ulcera del duodeno	—	—	—	—	—	—	1	—	4	1	31	12	72	32	67	27	3	—	—	—	—	—	—	178	72	250	125 ^b	
141	Appendicite e tiflite	—	—	9	6	23	20	32	37	142	112	218	137	174	96	95	82	14	7	7	2	714	499	1 213	141				
142	Altre malattie dell'intestino	100	68	330	313	318	313	43	47	76	60	90	116	129	122	245	250	44	38	8	10	1 383	1 346	2 729	142				
143	Peritonite senza causa indicata	29	14	102	95	166	160	99	102	278	211	356	639	386	390	371	283	29	24	3	15	1 819	1 933	3 752	143				
145	Altre malattie dell'apparecchio digerente (esclusi i tumori maligni e la tubercolosi)	1	—	1	2	1	—	—	—	1	3	2	2	5	4	8	8	—	—	—	—	—	—	—	19	19	38	145	
146	Malattie dei reni:																												
	a) nefrite acuta (comprese le nefriti senza qualifica, al di sotto di 10 anni)	108	68	438	339	879	895	214	226	106	125	132	285	178	158	179	179	21	22	7	10	2 262	2 307	4 569	146 ^a				
	b) nefrite cronica (comprese le nefriti senza qualifica, di 10 anni e più)	—	—	—	—	119	109	43	32	207	237	645	971	1 466	1 583	3 015	2 835	469	444	19	13	5 983	6 224	12 207	146 ^b				
	c) chiluria	—	—	1	—	1	—	—	—	—	—	1	—	—	3	9	3	2	1	1	—	15	7	22	146 ^c				
	d) altre malattie dei reni e dei loro annessi (escluse le malattie dei reni da gravidanza)	1	—	5	1	11	6	4	1	8	2	32	39	64	56	198	80	20	13	1	3	344	201	545	146 ^d				
160	Febbre puerperale	—	—	—	—	—	—	—	—	—	62	—	1 160	—	132	—	—	—	—	—	—	7	—	1 361	1 361	160			
156 ^a a 159, 161 a 164	Altre malattie di gravidanza, parto e puerperio	—	—	—	—	—	—	—	—	—	91	—	1 840	—	337	—	—	—	—	—	3	—	2 271	2 271	156 ^a a 159, 161 a 164				
180	Alcoolismo acuto	—	—	—	—	2	1	1	1	3	—	14	—	23	6	13	1	1	1	—	—	57	10	67	180				
177	Alcoolismo cronico	—	—	—	—	—	—	—	—	1	—	92	36	378	63	324	46	18	2	4	1	817	148	965	177				
181 a 199, 207 a 209	Morte violenta per causa accidentale	15	12	113	104	1 188	979	427	232	1 166	296	2 216	352	1 999	413	1 863	784	311	248	78	31	9 376	3 451	12 827	181 a 199, 207 a 209				
200 ^a a 202 e 204	per omicidio	6	6	1	1	31	18	24	11	194	35	704	113	368	56	134	48	4	3	21	8	1 487	299	1 786	200 ^a a 202 e 204				
210 a 219	per suicidio	—	—	—	—	—	—	—	—	156	134	973	450	959	274	629	128	42	6	19	8	2 778	1 000	3 778	210 a 219				
o	Altre malattie	753	598	2 159	1 674	2 465	2 229	605	559	1 246	937	2 677	2 717	5 329	3 907	10 004	6 336	1 868	1 184	125	67	27 231	20 208	47 439	o				
	Morti per causa ignota, o non dichiarata, o male indicata	—	—	719	539	406	387	66	65	152	145	505	646	1 457	1 289	1 493	1 344	445	456	1 053	413	6 296	5 284	11 580	o				
	TOTALE GENERALE	23 682	19 812	53 368	45 172	38 733	38 607	5 506	5 327	12 293	13 686	31 669	35 806	43 521	36 853	99 258	93 801	30 113	32 486	1 934	1 243	340 077	322 793	662 870					

Segue **Morti nel Regno, durante l'anno 1924, classi-**

Segue Prospetto N. 11.

B) Cifre proporzionali a 1000 morti del

Numero dell'Elenco nosologico	Cause di morte	Numero dei morti							
		Fino a 1 mese		Da 1 mese a 12 mesi		Da 1 a 4 anni		Da 5 a 9 anni	
		Maschi	Femmine	Maschi	Femmine	Maschi	Femmine	Maschi	Femmine
1 a 5	Malattie fetali e vizi congeniti . . .	49,5	47,3	9,1	9,3	4,8	4,7	5,3	7,6
6	Atrofia e debolezza congenita, ittero e sclerema dei neonati	435,8	439,3	63,6	78,6	—	—	—	—
7	Nascita prematura, conseguenze del parto	144,2	159,8	6,3	8,2	—	—	—	—
8	Altre malattie speciali dei neonati (atelectasia polmonare)	11,0	10,5	2,2	1,7	—	—	—	—
9	Mancanza di assistenza	0,7	0,4	—	0,1	—	—	—	—
10	Vaiuolo e vaiuoloide	0,7	0,3	0,1	..	0,1	0,1	—	0,2
11	Morbillo	0,8	0,7	12,0	11,2	51,6	49,8	27,0	27,4
12	Scarlattina	0,2	0,1	2,3	2,3	24,6	20,6	38,0	43,9
13	Risipola	5,4	5,4	4,3	5,0	0,9	1,3	1,3	1,1
14	Febbre tifoidea (tifo addominale e paratifi):								
	a) febbre tifoidea (tifo addominale)	..	—	1,4	1,3	9,0	8,9	42,8	46,0
	b) paratifi	—	0,1	0,2	0,3	1,0	1,1	2,4	3,6
15	Tifo petecchiale	—	—	—	—	—	—	—	—
19	Meningite cerebro-spinale epidemica .	—	—	0,1	0,2	0,3	0,3	1,1	0,2
20	Difterite e croup	1,1	0,8	4,2	3,5	30,5	25,9	36,6	37,4
21	Pertosse	1,9	2,1	13,0	17,4	14,5	19,0	4,2	5,1
22	Influenza:								
	a) con complicazioni polmonari dichiarate	1,1	1,4	6,8	5,3	9,7	9,1	8,3	8,6
	b) senza indicazione di complicazioni polmonari	2,0	1,5	3,4	4,0	5,7	5,2	8,5	7,2
23	Febbri da malaria e cachessia palustre:								
	a) febbri da malaria	0,8	0,5	5,3	6,1	12,4	11,7	23,3	21,0
	b) cachessia palustre	—	—	0,7	1,0	2,7	2,0	2,4	3,4
25	Enterite coleriforme	0,1	0,4	0,1	0,1	0,2	—	—

(a) Esclusi i morti per causa ignota o non dichiarata.

ficati per età, sesso e per cause di morte.

rispettivi gruppi di età, in ciascun sesso (a).

Numero dell'Elenco nosologico	classificati per età										TOTALE GENERALE			Numero dell'Elenco nosologico
	Da 10 a 19 anni		Da 20 a 39 anni		Da 40 a 59 anni		Da 60 a 79 anni		Da 80 anni in su		Maschi	Femmine	TOTALE	
	Maschi	Femmine	Maschi	Femmine	Maschi	Femmine	Maschi	Femmine	Maschi	Femmine				
1 a 5	5,5	2,0	—	—	—	—	—	—	—	—	5,8	5,0	5,4	1 a 5
6	—	—	—	—	—	—	—	—	—	—	41,0	38,5	39,7	6
7	—	—	—	—	—	—	—	—	—	—	11,2	11,1	11,2	7
8	—	—	—	—	—	—	—	—	—	—	1,1	0,9	1,0	8
9	—	—	—	—	—	—	—	—	—	—	9
10	0,2	0,1	—	—	—	0,1	0,1	0,1	10
11	4,3	3,9	0,3	0,6	0,2	0,1	..	0,1	0,1	..	8,5	8,3	8,4	11
12	7,4	9,0	1,1	2,0	0,3	0,1	—	—	4,2	4,2	4,2	12
13	1,7	2,1	2,1	2,9	4,0	3,8	2,5	1,9	1,7	1,3	2,8	2,8	2,8	13
14														
	71,6	84,7	32,3	39,0	10,2	13,6	2,5	2,1	0,5	0,2	9,6	12,1	10,9	14 ^a
	3,2	6,1	2,0	2,7	1,0	1,3	0,3	0,4	0,1	0,1	0,7	1,1	0,9	14 ^b
15	—	—	..	—	..	—	—	—	—	—	..	—	..	15
19	0,5	0,4	0,2	0,1	0,1	0,1	—	—	0,1	0,1	0,1	19
20	6,3	4,4	1,3	0,6	0,5	0,4	0,2	0,1	5,3	4,6	5,0	20
21	0,2	0,4	0,1	0,1	0,1	0,1	..	0,1	..	0,1	4,0	5,0	4,5	21
22														
	10,5	6,0	10,5	9,5	14,2	12,1	10,3	10,6	6,4	7,6	9,1	8,6	8,9	22 ^a
	8,9	7,0	3,7	5,7	4,4	5,1	4,2	4,7	4,2	4,4	4,3	4,7	4,5	22 ^b
23														
	13,3	8,1	7,6	6,7	6,4	3,8	2,2	1,6	0,7	0,5	5,4	4,7	5,1	23 ^a
	2,1	1,4	1,8	1,6	1,7	1,6	0,9	0,7	0,2	0,1	1,2	1,1	1,1	23 ^b
25	—	—	—	0,1	0,1	—	—	—	0,1	—	0,1	0,1	0,1	25

Segue **Morti nel Regno, durante l'anno 1924, classi**

Segue B) Cifre proporzionali a 1000 morti del

Segue Prospetto N. 11.

Numero dell'Elenco nosologico	Cause di morte	Numero dei morti							
		Fino a 1 mese		Da 1 mese a 12 mesi		Da 1 a 4 anni		Da 5 a 9 anni	
		Maschi	Femmine	Maschi	Femmine	Maschi	Femmine	Maschi	Femmine
26	Dissenteria:								
	a) amebica	—	—	0,1	0,1	0,1	0,1	0,2	0,6
	b) bacillare	—	—	0,1	0,1	0,1	0,3	0,4	0,2
	c) senza qualifica o dovuta ad altre cause	0,1	3,1	2,6	3,4	2,9	3,7	2,7
33	Encefalite letargica	—	0,1	0,1	0,4	0,5	1,8	1,3
36	Pustola maligna, carbonchio	—	0,1	0,1	0,2	0,4	0,6	0,8
38	Rabbia	—	—	..	—	0,2	0,1	1,1	0,8
39	Tetano	4,1	3,1	0,4	0,3	0,7	0,5	12,1	4,0
172	Reumatismo articolare acuto	0,2	0,2	0,4	0,4	0,3	0,5	9,0	8,7
41 ^a , 41 ^b e 43	Tubercolosi disseminata e polmonare	0,8	1,3	4,3	4,9	13,5	15,1	43,3	54,8
42, 44 a 49 ^b	Altre forme tubercolari	1,5	1,6	16,2	15,1	42,9	36,5	106,0	101,1
50	Sifilide	5,9	5,7	4,3	4,1	1,4	1,2	1,7	1,0
55	Pellagra	—	—	—	—	—	—	—	—
61	Diabete	0,6	0,5	0,1	0,1	0,2	0,2	1,7	0,4
62	Marasma senile	—	—	—	—	—	—	—	—
63	Anemia, clorosi:								
	a) anemia perniciosa	—	—	0,3	0,3	0,8	1,0	2,0	1,9
	b) altre anemie e clorosi	—	—	2,1	1,6	3,0	3,1	2,2	3,2
64	Leucemia e morbo di Hodgkin:								
	a) leucemia	—	—	0,6	0,5	1,4	1,3	2,4	1,1
	b) morbo di Hodgkin	—	—	0,1	0,1	0,2	0,2	1,1	—
65	Malattie della ghiandola pituitaria	—	—	—	—	—	—	0,2	—
70 a 80	Tumori maligni	0,6	1,1	0,5	0,4	1,7	1,7	5,1	5,3
83	Meningite semplice cerebrale e spinale	3,3	1,9	18,3	17,5	28,9	26,3	48,9	35,7
86	Encefalite	0,5	0,3	1,2	1,0	2,2	1,8	6,2	3,2
87	Apoplezia e congestione cerebrale	0,2	0,3	0,6	0,4	0,6	0,4	2,4	1,7

(a) Esclusi i morti per causa ignota o non dichiarata.

Classificati per età, sesso e per cause di morte.

rispettivi gruppi di età, in ciascun sesso (a).

Numero dell'Elenco nosologico	classificati per età										TOTALE GENERALE			Numero dell'Elenco nosologico
	Da 10 a 19 anni		Da 20 a 39 anni		Da 40 a 59 anni		Da 60 a 79 anni		Da 80 anni in su		Maschi	Femmine	TOTALE	
	Maschi	Femmine	Maschi	Femmine	Maschi	Femmine	Maschi	Femmine	Maschi	Femmine				
26 ^a	0,3	—	..	0,1	..	—	0,1	—	0,1	..	0,1	26 ^a
26 ^b	0,5	—	0,1	0,1	0,1	0,1	0,1	26 ^b
26 ^c	2,6	0,9	0,6	0,4	0,5	1,0	0,7	0,7	0,8	0,4	1,4	1,2	1,3	26 ^c
33	3,5	2,6	2,4	2,7	2,9	2,1	0,5	0,3	—	..	1,0	0,8	0,9	33
36	0,5	0,7	0,9	0,6	1,2	0,6	0,5	0,2	0,2	0,1	0,5	0,3	0,4	36
38	1,8	0,1	0,4	0,1	0,2	0,3	0,1	..	—	—	0,2	0,1	0,1	38
39	8,6	2,7	2,2	1,0	2,3	1,2	0,6	0,3	0,2	..	1,6	0,8	1,2	39
172	13,1	8,8	3,9	5,1	3,3	4,3	1,6	1,9	0,5	0,4	2,0	2,3	2,2	172
41 ^a , 41 ^b e 43	182,0	345,3	375,8	373,4	128,6	120,7	18,9	14,8	2,4	2,2	66,9	77,9	72,2	41 ^a , 41 ^b e 43
42, 44 a 49 ^b	86,1	89,3	41,4	49,3	16,3	23,3	4,1	4,9	1,0	1,2	19,7	21,8	20,7	42, 44 a 49 ^b
50	1,2	0,5	4,4	2,6	5,9	2,8	1,2	0,5	0,1	0,1	2,9	1,9	2,4	50
55	—	—	0,1	0,2	0,7	0,4	0,5	0,4	0,3	0,1	0,3	0,2	0,2	55
61	3,0	2,0	3,6	2,6	8,7	9,0	6,7	5,9	1,3	1,3	3,7	3,3	3,5	61
62	—	—	—	—	—	—	128,9	156,1	454,6	493,0	78,4	95,4	86,7	62
63 ^a	1,9	3,0	1,4	4,7	2,5	3,4	0,9	0,9	0,1	0,1	1,0	1,5	1,2	63 ^a
63 ^b	1,7	2,5	0,9	2,3	2,4	2,9	—	—	—	—	1,2	1,4	1,3	63 ^b
64 ^a	3,0	0,7	1,7	1,3	1,4	1,7	0,5	0,3	0,1	..	0,9	0,6	0,8	64 ^a
64 ^b	1,0	0,6	0,6	0,4	0,6	0,4	0,3	0,1	..	0,1	0,3	0,2	0,2	64 ^b
65	0,1	—	—	0,1	—	—	—	—	65
70 a 80	8,8	5,9	26,4	25,9	84,9	137,2	68,6	77,2	15,9	20,6	35,6	43,6	39,5	70 a 80
83	25,7	25,8	9,2	10,1	5,0	4,8	1,4	1,0	0,5	0,1	10,2	9,4	9,8	83
86	4,6	4,9	3,0	2,2	2,9	2,0	1,1	0,7	0,3	0,2	1,7	1,4	1,6	86
87	4,1	3,0	11,3	7,4	69,9	73,2	145,1	127,8	107,4	85,9	62,5	55,4	59,0	87

Segue **Morti nel Regno, durante l'anno 1924, classi**

Segue B) Oltre proporzionali a 1000 morti del

Segue Prospetto N. 11.

Numero dell'Elenco nosologico	Cause di morte	Numero dei morti							
		Fino a 1 mese		Da 1 mese a 12 mesi		Da 1 a 4 anni		Da 5 a 9 anni	
		Maschi	Femmine	Maschi	Femmine	Maschi	Femmine	Maschi	Femmine
88	Embolia e trombosi cerebrale	—	0,2	..	0,1	0,2	0,1	0,2	1,0
89	Paralisi senza causa indicata:								
	a) emiplegia	0,1	0,2	0,1	—	0,2	0,1	0,4	1,7
	b) altre paralisi	—	0,1	0,2	..	0,2	0,1	0,7	0,6
98	Eclampsia infantile	60,8	57,8	61,3	57,5	45,3	43,4	13,1	13,1
103	Bronchite acuta	38,1	36,7	61,8	65,7	52,8	57,0	17,3	25,3
104	Bronchite cronica	—	—	—	—	2,7	2,8	7,7	8,6
105	Malattie della pleura	0,3	0,4	2,2	1,6	7,5	5,0	7,0	8,6
107	Polmonite crupale	9,7	8,2	36,0	30,2	59,6	53,6	46,9	39,9
108	Bronco polmonite acuta (compresa la bronchite capillare)	45,8	37,9	143,4	129,7	199,5	195,8	83,3	114,2
111	Malattie del mediastino	—	0,1	0,1	..	—	0,1	—	0,2
112	Altre malattie dell'apparecchio respiratorio (esclusa la tubercolosi)	0,4	0,1	0,3	0,2	0,7	0,4	2,0	1,5
113	Malattie delle arterie:								
	a) aneurisma	—	—	0,1	..	0,1	..	—	0,2
	b) arteriosclerosi	—	—	0,1	0,2	0,1	..	0,7	—
	c) altre malattie delle arterie	—	—	..	—	—	..	—	—
114	Embolia, trombosi (non cerebrali)	0,1	0,2	0,1	—	0,2
117	Malattie del cuore:								
	a) endocardite e miocardite acute	—	0,4	0,6	1,4	1,4	8,3	12,4
	b) altre malattie del cuore	0,2	0,1	1,0	1,1	2,0	2,0	18,4	19,8
122	Altre malattie del sistema circolatorio	—	—	..	—	..	0,1	—	—
126	Malattie dello stomaco (b)	3,3	4,1	6,3	7,3	4,9	5,0	4,0	2,5
127	Cirrosi epatica:								
	a) cirrosi alcoolica del fegato	—	—	—	—	—	—	—	—
	b) cirrosi epatica non indicata come alcoolica	0,1	0,1	0,1	0,1	0,3	0,2	1,5	1,1
132	Altre malattie del fegato	0,6	0,4	0,9	0,6	0,9	0,9	1,5	0,8

(a) Esclusi i morti per causa ignota o non dichiarata.
 (b) Esclusa l'ulcera dello stomaco.

ficati per età, sesso e per cause di morte.

rispettivi gruppi di età, in ciascun sesso (a).

classificati per età										TOTALE GENERALE			Numero dell'Elenco nosologico
Da 10 a 19 anni		Da 20 a 39 anni		Da 40 a 59 anni		Da 60 a 79 anni		Da 80 anni in su		Maschi	Femmine	TOTALE	
Maschi	Femmine	Maschi	Femmine	Maschi	Femmine	Maschi	Femmine	Maschi	Femmine				
0,9	0,8	1,8	3,4	5,9	9,7	12,4	13,1	10,5	9,6	5,6	6,3	5,9	88
0,2	0,2	0,6	0,7	3,2	3,3	8,4	8,0	5,0	5,6	3,4	3,4	3,4	89 ^a
1,3	0,8	1,4	1,2	5,5	4,9	15,1	11,3	7,5	6,7	6,1	4,7	5,4	89 ^b
1,5	1,7	—	—	—	—	—	—	—	—	19,4	17,2	18,4	98
3,8	4,3	2,1	2,4	1,7	2,0	3,3	4,0	4,7	4,8	20,8	21,2	21,0	103
4,0	4,4	3,4	4,4	13,0	15,9	31,0	37,2	32,8	36,9	14,6	17,5	16,0	104
8,8	8,2	9,9	7,2	8,5	6,2	4,6	3,2	1,6	0,9	5,1	3,9	4,5	105
50,7	33,6	55,8	44,4	81,2	58,3	54,3	45,8	27,2	23,2	50,0	40,5	45,2	107
53,3	55,0	44,7	46,9	65,6	64,4	70,0	73,1	51,6	51,9	89,7	87,5	88,7	108
0,2	—	0,2	0,1	0,1	0,1	0,1	0,1	—	0,1	0,1	0,1	0,1	111
2,0	1,3	2,4	1,1	2,5	0,8	1,3	0,6	0,4	0,2	1,2	0,6	0,9	112
0,6	0,3	1,6	0,3	5,9	1,8	2,6	1,4	1,0	0,5	1,8	0,7	1,3	113 ^a
0,3	—	0,5	0,3	7,8	3,8	33,6	23,4	42,2	32,8	14,7	10,6	12,7	113 ^b
0,2	—	0,5	0,3	1,9	0,8	1,5	0,9	0,7	0,4	0,8	0,4	0,6	113 ^c
0,2	0,2	0,4	0,9	0,6	1,0	0,5	0,7	0,6	0,5	0,4	0,5	0,4	114
15,7	16,2	5,8	7,5	2,4	3,5	1,4	1,0	0,6	0,6	2,2	2,7	2,5	117 ^a
43,7	42,4	31,1	42,2	78,9	132,4	135,3	205,6	97,5	123,2	63,6	94,7	78,8	117 ^b
0,2	0,1	—	0,2	0,1	0,1	0,1	0,1	0,1	0,1	122
2,1	2,5	1,9	1,6	4,1	3,6	3,5	2,8	1,3	1,2	3,8	3,6	3,7	126
0,2	—	0,3	0,2	1,7	0,4	0,5	0,2	—	..	0,4	0,1	0,3	127 ^a
0,7	0,9	6,0	2,1	31,6	13,2	15,0	5,7	2,2	1,1	9,3	3,6	6,5	127 ^b
1,2	1,0	3,2	2,5	6,0	5,6	3,2	2,7	0,7	1,1	2,4	2,1	2,3	132

§ 8. — Mortalità dei bambini in relazione alla legittimità dei natali.

I bambini morti prima di aver compiuto cinque anni di età sono stati divisi in tre gruppi: nel primo mese di vita, da più di un mese a 12 mesi e da 1 anno a 4 anni e 365 giorni; e per ciascun gruppo si è rilevata la loro nascita legittima od illegittima, comprendendosi fra gli illegittimi anche i bambini di stato civile ignoto.

Se si ragguaglia il numero dei bambini morti nel 1924 nel primo anno di età a 1000 nati vivi nello stesso anno, si trova che, per 1000 nati legittimi, ne morirono nel primo mese dalla nascita 37 ed entro il primo anno di età 125; e che per 1000 nati illegittimi ed esposti, ne morirono nel primo mese 63 ed entro il primo anno di età 151.

Mortalità nel Regno dei bambini d'ambo i sessi durante il primo anno di età.

(Cifre assolute dei morti e cifre proporzionali a 1000 nati vivi, negli anni dal 1922 al 1924)

Prospetto N. 12.

ANNI	NATI vivi	MORTI		MORTI per 1000 nati vivi		
		nel primo mese di vita	da più di un mese a 12 mesi	nel primo mese di vita	da più di un mese a 12 mesi	
1922	Legittimi	1.076 610	44.133	89.675	41	83
	Illegittimi ed esposti. .	50.834	3.429	5.169	67	102
1923	Legittimi	1.058.233	40.346	93.001	38	88
	Illegittimi ed esposti. .	49.272	3.051	4.817	62	98
1924	Legittimi	1.070.596	40.105	93.791	37	88
	Illegittimi ed esposti. .	53.874	3.389	4.749	63	88

La mortalità dei bambini illegittimi ed esposti nel primo anno di vita presenta, durante il triennio 1922-24, un sensibile miglioramento: da 169 morti ogni 1000 nati vivi nel 1922, a 160 nel 1923 e a 151 nel 1924.

Mortalità nel Regno dei bambini nei primi cinque anni di età, distinti per sesso.

(Cifre assolute dei morti e proporzioni fra i due sessi su 100 morti nei primi cinque anni di età,
durante gli anni dal 1922 al 1924).

Prospetto N. 13.

ANNI		BAMBINI MORTI NEL REGNO				Proporzione fra i due sessi su 100 morti nei primi 5 anni di età	
		Nel primo mese di vita	Da più di 1 mese a 12 mesi	Da 1 anno a 4 anni	Totale dei bambini morti nei primi cinque anni di età		
1922	Legittimi . . .	Maschi. . . .	24.375	48.597	36.536	109.508	54
		Femmine. . .	19.758	41.078	32.863	93.699	46
	Illegittimi ed esposti . .	Maschi. . . .	1.816	2.386	871	5.073	47
		Femmine. . .	1.613	2.783	1.330	5.726	53
1923	Legittimi . . .	Maschi. . . .	22.437	49.457	39.275	111.169	53
		Femmine. . .	17.909	43.544	37.160	98.613	47
	Illegittimi ed esposti . .	Maschi. . . .	1.576	2.299	935	4.810	49
		Femmine. . .	1.475	2.518	1.102	5.095	51
1924	Legittimi . . .	Maschi. . . .	21.864	51.068	37.669	110.601	53
		Femmine. . .	18.241	42.723	37.502	98.466	47
	Illegittimi ed esposti . .	Maschi. . . .	1.818	2.300	1.064	5.182	50
		Femmine. . .	1.571	2.449	1.105	5.125	50

La proporzione delle bambine illegittime morte nei primi cinque anni di età, durante gli anni dal 1922 al 1924, è stata maggiore di quella delle bambine legittime.

Il prospetto che segue indica, per le malattie più frequenti nell'infanzia, i quozienti specifici di mortalità dei bambini legittimi e illegittimi ed esposti morti nel Regno durante il primo anno di età, confrontati a 10.000 nati vivi, durante l'anno 1924.

Cause delle morti nel Regno dei bambini nel primo anno di età, durante l'anno 1924.

Prospetto N. 14.

Numero dell'Elenco nosologico	Cause di morte ^(a)	Morti nel primo anno di età			
		Cifre assolute		Per 10.000 nati vivi morirono nel primo anno di età	
		Legittimi	Illegittimi ed esposti	Legittimi	Illegittimi ed esposti
1 a 5	Malattie fetali e vizi congeniti	2 870	137	26.8	25.4
6	Atrofia e debolezza congenita, ittero e sclerema dei neonati	23 799	2 084	222.3	386.8
7	Nascita prematura, conseguenze del parto	6 551	724	61.2	134.4
8	Altre malattie speciali dei neonati (atelectasia polmonare)	629	31	5.9	5.8
9	Mancanza di assistenza	25	3	0.2	0.6
10	Vaiuolo e vaiuoloide	27	—	0.3	—
11	Morbillo	1 124	36	10.5	6.7
12	Scarlattina	221	9	2.1	1.7
13	Risipola	642	36	6.0	6.7
14	Febbre tifoidea (tifo addominale e paratifi):				
	a) febbre tifoidea (tifo addominale).	128	3	1.2	0.6
	b) paratifi	25	1	0.2	0.2
19	Meningite cerebro-spinale epidemica	16	1	0.1	0.2
20	Difterite e croup	397	18	3.7	3.3
21	Pertosse	1 489	64	13.9	11.9
22	Influenza:				
	a) con complicazioni polmonari dichiarate	614	33	5.7	6.1
	b) senza indicazione di complicazioni polmonari	421	14	3.9	2.6
23	Febbri da malaria e cachessia palustre:				
	a) febbri da malaria	552	30	5.2	5.6
	b) cachessia palustre	81	1	0.8	0.2

(a) In questo elenco non sono citate quelle malattie che nell'anno 1924 non furono causa di morte di bambini nel primo anno di età.

Segue Cause delle morti nel Regno dei bambini nel primo anno di età, durante l'anno 1924.

Segue Prospetto N. 14.

Numero dell'Elenco nosologico	Cause di morte	Morti nel primo anno di età			
		Cifre assolute		Per 10.000 nati vivi morirono nel primo anno di età	
		Legittimi	Illegittimi ed esposti	Legittimi	Illegittimi ed esposti
25	Enterite coleriforme	31	—	0.3	—
26	Dissenteria :				
	a) amebica	7	—	0.1	—
	b) bacillare	9	—	0.1	—
	c) senza qualifica o dovuta ad altre cause	276	5	2.6	0.9
33	Encefalite letargica	11	1	0.1	0.2
36	Pustola maligna, carbonchio	12	—	0.1	—
38	Rabbia	2	—	..	—
39	Tetano	178	12	1.7	2.2
172	Reumatismo articolare acuto	42	1	0.4	0.2
41 ^a , 41 ^b e 43	Tubercolosi disseminata e polmonare	461	24	4.3	4.5
42, 44 a 49 ^b	Altre forme tubercolari	1 525	70	14.2	13.0
50	Sifilide	466	200	4.4	37.1
61	Diabete	31	1	0.3	0.2
63	Anemia, clorosi :				
	a) anemia perniciosa	27	1	0.3	0.2
	b) altre anemie e clorosi	184	1	1.7	0.2
64	Leucemia e morbo di Hodgkin :				
	a) leucemia	51	5	0.5	0.9
	b) morbo di Hodgkin	9	—	0.1	—
70 a 80	Tumori maligni	73	6	0.7	1.1
83	Meningite semplice cerebrale e spinale	1 769	90	16.5	16.7
86	Encefalite	122	3	1.1	0.6
87	Apoplessia e congestione cerebrale	57	5	0.5	0.9
88	Embolia e trombosi cerebrale	10	—	0.1	—

Segue Cause delle morti nel Regno dei bambini nel primo anno di età, durante l'anno 1924.

Segue Prospetto N. 14.

Numero dell'Elenco nosologico	Cause di morte	Morti nel primo anno di età			
		Cifre assolute		Per 10.000 nati vivi morirono nel primo anno di età	
		Legittimi	Illegittimi ed esposti	Legittimi	Illegittimi ed esposti
89	Paralisi senza causa indicata:				
	a) emiplegia	9	—	0.1	—
	b) altre paralisi	11	—	0.1	—
98	Eclampsia infantile	8 018	359	74.9	66.6
103	Bronchite acuta	7 452	364	69.6	67.6
105	Malattie della pleura	198	4	1.8	0.7
107	Polmonite crupale	3 520	115	32.9	21.3
108	Bronco polmonite acuta (compresa la bronchite capillare)	14 553	618	135.9	114.7
111	Malattie del mediastino	6	—	0.1	—
112	Altre malattie dell'apparecchio respiratorio (esclusa la tubercolosi)	31	1	0.3	0.2
113	Malattie delle arterie:				
	a) aneurisma	5	—	..	—
	b) arteriosclerosi	10	—	0.1	—
	c) altre malattie delle arterie	2	—	..	—
114	Embolia, trombosi (non cerebrali)	5	—	..	—
117	Malattie del cuore:				
	a) endocardite e miocardite acute	49	1	0.5	0.2
	b) altre malattie del cuore	106	4	1.0	0.7
122	Altre malattie del sistema circolatorio	1	—	..	—
126	Malattie dello stomaco (a)	784	36	7.3	6.7
127 ^b	Cirrosi epatica non indicata come alcolica	10	1	0.1	0.2
132	Altre malattie del fegato.	96	3	0.9	0.6
134 ^a	Diarrea ed enterite	45 769	2 548	427.5	472.9

(a) Esclusa l'ulcera dello stomaco.

Segue Cause delle morti nel Regno dei bambini nel primo anno di età, durante l'anno 1924.

Segue Prospetto N. 14.

Numero dell'Elenco nosologico	Cause di morte	Morti nel primo anno di età				
		Cifre assolute		Per 10.000 nati vivi morirono nel primo anno di età		
		Legittimi	Illegittimi ed esposti	Legittimi	Illegittimi ed esposti	
141	Appendicite e tiflite	15	—	0.1	—	
142	Altre malattie dell'intestino	772	39	7.2	7.2	
143	Peritonite senza causa indicata	228	12	2.1	2.2	
145	Altre malattie dell'apparecchio digerente (esclusi i tumori maligni e la tubercolosi)	4	—	..	—	
146	Malattie dei reni:					
	a) nefrite acuta	923	30	8.6	5.6	
	c) chiluria	1	—	..	—	
	d) altre malattie dei reni e dei loro annessi	6	1	0.1	0.2	
181 a 199, 207 a 209	Morte violenta	per causa accidentale	237	7	2.2	1.3
201						
	Altre malattie	4 897	287	45.7	53.3	
o	Morti per causa ignota, o non dichiarata, o male indicata	1 211	47	11.5	8.7	
	TOTALE GENERALE	133 896	8 138	1 250.7	1 510.6	

La mortalità dei bambini illegittimi ed esposti nel primo anno di età è assai più grande di quella dei legittimi; ed infatti, nell'anno 1924, per 10.000 nati vivi illegittimi ed esposti, ne morirono 1511; mentre per 10.000 nati legittimi, ne morirono soltanto 1251. La maggiore mortalità nell'infanzia di nascita illegittima è più specialmente dovuta all'*atrofia congenita* e all'*immaturità* (528 morti illegittimi nel 1924, su 10.000 nati vivi, contro 290 legittimi), alla *diarrea, enterite e colera indigeno* (480 dei primi e 435 dei secondi), alla *sifilide* (37 illegittimi, contro 4 legittimi), venendo così comprovato che, se non pochi fra gli illegittimi nascono con una costituzione fisica debole o sono affetti da *lue congenita*, la grande mortalità che si verifica tra essi è dovuta, in buona parte, a difetto di cure e all'alimentazione disadatta, la quale cagiona gravi disturbi nell'apparato digerente.

Non si sono calcolati i quozienti specifici di mortalità dei bambini illegittimi di oltre un anno, perchè fra questi sono numerose le legittimazioni di stato civile per susseguente matrimonio dei genitori, e i bambini morti dopo essere stati legittimati sono segnati nella scheda necrologica come legittimi, mentre nella statistica dei nati vennero iscritti fra gli illegittimi.

§ 9. — **Mortalità della popolazione maschile in relazione alla professione.**

Nella tavola V sono classificati i maschi morti nell'anno 1924, in età da 15 anni in su, secondo la professione esercitata e secondo la causa della morte. Avvertiamo che a partire dal 1924 si è adottato un nuovo elenco di professioni, coordinandolo a quello usato per la classificazione della popolazione censita al 1° dicembre 1921, secondo le singole professioni o condizioni.

Nel prospetto seguente sono indicate, per varie cause di morte più frequenti o più caratteristiche, le cifre assolute dei maschi morti nel Regno, durante l'anno 1924, in età da 15 anni in su, classificati per professioni o condizioni, e le cifre proporzionali a 100 maschi morti per qualsiasi causa, in età da 15 anni in su, della stessa categoria professionale. Da questo prospetto si può rilevare quali siano le malattie che di preferenza colpiscono individui maschi esercitanti una data professione (a).

(a) Nel prendere in esame le cifre della tav. V, bisogna tener presente che molte professioni sono strettamente in relazione coll'età dell'individuo, sia perchè alcune richiedono un tirocinio o una carriera preparatoria e altre no, potendo essere esercitate anche in età giovanili; sia perchè alcune si sostituiscono nelle età avanzate ad altre esercitate nella giovinezza o nell'età adulta; e quindi sarebbe grave errore il non valutare queste circostanze nel giudicare del grado di salubrità delle varie professioni.

Maschi morti nel Regno, durante l'anno 1924, in età da 15 anni in su, per varie cause più frequenti o più caratteristiche, classificati secondo le professioni o condizioni.

Prospetto N. 15.

A) Cifre assolute.

Numero dell' Elenco nosologico	Cause di morte	Professioni e condizioni										Professioni e condizioni										Numero dell' Elenco nosologico
		Agricoltori in proprio, enfiteuti, fittavoli, fattori, mezzadri, coloni	Giornalieri, braccianti di campagna, terrazzieri, carbonai, mandriani, guardaboschi, ecc.	Industriali e commercianti (padroni, direttori di aziende)	Venditori di derrate alimentari e di merci varie o non specificate	Albergatori, trattori, osti, caffettieri, rivenditori di sali e tabacchi	Spedizionieri, commissionari, rappresentanti, sensali, ecc.	Minatori, cavaori, solfatai, salinai, ecc.	Falegnami, carrozzieri, ebanisti, verniciatori, ecc.	Mugnai, fornai, pastai, ecc. e addetti alle industrie alimentari	Calzolai, sellai, guantai, ecc.	Metallurgici e meccanici	Orologiai, orefici, argentieri, ottici, ecc.	Fornaciai, vasai, asfaltisti, vetrai, ecc.	Muratori, manovali, lastriatori, stuccatori, imbianchini, pittori di stanze, scarpellini, marnisti, segatori di pietre	Filatori, tessitori, cordai, ecc.	Sarti	Operai chimici in genere	Tipografi, litografi, cartai	Altri operai e operai non specificati	Cocchieri, carrettieri, ecc.	
14 ^a , 14 ^b	Febbre tifoidea e paratifi	812	175	38	41	7	9	8	57	24	58	83	5	12	98	15	22	1	8	93	42	14 ^a , 14 ^b
23 ^a , 23 ^b	Febbri da malaria e cachessia palustre	557	129	12	11	3	8	4	8	1	9	12	—	4	40	2	4	—	1	17	18	23 ^a , 23 ^b
36	Pustola maligna, carbonchio	62	17	4	2	1	—	—	3	1	8	—	—	—	5	—	1	—	1	2	1	36
38	Rabbia	21	7	—	1	1	—	1	1	—	—	—	—	—	1	—	—	—	—	3	1	38
39	Tetano	143	17	—	—	—	—	2	7	1	3	4	2	1	19	1	1	—	2	16	10	39
41 ^a , 41 ^b e 43	Tubercolosi disseminata e polmonare	5 644	1 363	344	522	143	196	108	914	281	746	1 146	79	69	1 477	107	327	21	135	947	384	41 ^a , 41 ^b , e 43
42, 44 a 49 ^b	Altre forme tubercolari	1 024	230	28	58	10	19	13	105	31	101	118	17	12	172	16	35	3	10	118	48	42, 44 a 49 ^b
50	Sifilide	89	29	14	15	6	10	—	23	10	31	22	2	3	40	—	4	—	1	17	15	50
55	Pellagra	53	10	1	2	—	1	—	1	—	—	—	—	1	2	—	1	—	—	1	—	55
70 a 80	Tumori maligni	4 244	835	276	336	116	131	50	335	128	278	303	29	47	600	58	115	11	34	344	182	70 a 80
87, 88, 89 ^a , 89 ^b	Apoplessia e congestione cerebrale, embolia e trombosi cerebrale e paralisi.	10 427	1 931	474	564	166	234	67	603	276	700	487	41	64	1 005	133	288	18	62	597	368	87, 88, 89 ^a , 89 ^b
107	Polmonite crupale	5 410	1 044	163	213	47	82	52	272	121	238	254	19	33	584	40	65	9	19	307	201	107
108	Bronco polmonite acuta (compresa la bronchite capillare).	5 215	1 064	234	282	66	88	47	290	143	311	311	17	30	576	43	123	6	30	356	192	108
113 ^a , 113 ^b , 113 ^c , 114	Malattie delle arterie	1 913	374	164	169	58	53	13	156	67	124	125	20	9	223	23	55	3	9	132	85	113 ^a , 113 ^b , 113 ^c , 114
117 ^a , 117 ^b	Malattie del cuore	9 589	1 536	299	434	140	162	67	555	201	467	405	39	50	803	89	182	14	50	490	310	117 ^a , 117 ^b
127 ^a , 127 ^b	Cirrosi epatica	910	200	114	178	80	71	8	93	58	87	85	3	10	157	21	45	2	8	71	60	127 ^a , 127 ^b
132	Altre malattie del fegato	213	57	22	28	7	7	—	16	8	15	29	1	1	31	1	12	—	2	20	9	132
25, 125 ^b , 134 ^b , 142, 145	Diarrea, enterite, colera indigeno, ulcera intestinale, ecc.	1 963	353	55	62	14	33	23	83	41	100	78	4	8	182	19	38	2	8	110	65	25, 125 ^b , 134 ^b , 142, 145
146 ^a , 146 ^b , 146 ^c , 146 ^d	Malattie dei reni	2 090	388	206	198	60	66	27	178	83	194	186	10	15	268	24	66	5	23	166	93	146 ^a , 146 ^b , 146 ^c , 146 ^d
177	Alcoolismo cronico	231	72	12	22	26	10	4	29	13	45	26	1	2	61	6	15	—	1	17	17	177
	Morti per qualsiasi causa	82 772	15 981	3 742	4 713	1 407	1 839	878	5 589	2 279	5 233	5 440	432	568	10 075	935	2 126	165	566	5 804	3 435	

Segue Maschi morti nel Regno, durante l'anno 1924, in età da 15 anni in su, per varie

Segue Prospetto N. 15.

Segue A) Oltre

Numero dell' Elenco nosologico	Cause di morte	Categorie di cause								
		Tramvieri, ferroviari, ecc.	Mainari, barcaioli, pescatori, ecc.	Facchini, spazzini, cantonieri, ecc.	Barbieri, parrucchieri	Corpi armati (escluso l'esercito)	Sottufficiali e soldati di terra e di mare	Veghitori ambulanti, venturieri, saltimbanchi, ecc.	Personale subalterno dello Stato e degli altri Enti pubblici, ecc.	
14 ^a , 14 ^b	Febbre tifoidea e paratifi	16	11	15	12	8	200	12	22	
23 ^a , 23 ^b	Febbri da malaria e cachessia palustre	15	12	7	1	—	14	2	1	
36	Pustola maligna, carbonchio	—	—	—	—	1	—	—	—	
38	Rabbia	—	—	—	—	—	—	—	—	
39	Tetano	3	—	5	—	1	1	1	—	
41 ^a , 41 ^b e 43	Tubercolosi disseminata e polmonare	260	208	224	205	58	183	126	212	
42, 44 a 49 ^b	Altre forme tubercolari	30	19	27	17	8	44	13	27	
50	Sifilide	5	11	14	6	2	5	9	6	
55	Pellagra	—	1	2	—	—	—	2	—	
70 a 80	Tumori maligni	97	107	136	49	35	14	37	75	
87, 88, 89 ^a , 89 ^b	Apoplessia e congestione cerebrale, embolia e trombosi cerebrale e paralisi.	89	252	235	96	37	16	149	140	
107	Polmonite crupale	70	85	120	37	29	76	66	48	
108	Bronco polmonite acuta (compresa la bronchite capillare).	78	117	179	43	20	94	81	85	
113 ^a , 113 ^b , 113 ^c , 114	Malattie delle arterie	32	61	63	22	12	1	35	33	
117 ^a , 117 ^b	Malattie del cuore	96	192	194	81	51	21	123	88	
127 ^a , 127 ^b	Cirrosi epatica	25	19	41	16	10	4	24	34	
132	Altre malattie del fegato	8	13	6	2	2	3	2	5	
25, 125 ^b , 134 ^b , 142, 145	Diarrea, enterite, colera indigeno, ulcera intestinale, ecc.	25	38	39	9	14	22	35	21	
146 ^a , 146 ^b , 146 ^c , 146 ^d	Malattie dei reni	34	79	56	25	30	16	46	39	
177	Alcoolismo cronico	7	10	22	6	—	—	7	6	
	Morti per qualsiasi causa	1 410	2 012	2 035	954	490	1 194	1 286	1 233	

cause più frequenti o più caratteristiche, classificati secondo le professioni o condizioni.

assolute.

Numero dell' Elenco nosologico	Categorie di cause	Professioni e condizioni													Totale dei morti da 15 anni in su	Numero dell' Elenco nosologico
		Addetti a servizi domestici, garzoni e camerieri addetti ad esercizi pubblici	Sacerdoti, monaci	Insegnanti	Medici e chirurghi	Professioni liberali e arti belle	Ufficiali di terra e di mare	Impiegati pubblici e privati	Pensionati	Proprietari e benestanti	Studenti	Ricoverati, senza professione e invalidi				
14 ^a , 14 ^b	Febbre tifoidea e paratifi	29	13	6	8	35	3	72	18	66	54	155	2 363	14 ^a , 14 ^b		
23 ^a , 23 ^b	Febbri da malaria e cachessia palustre	3	1	1	1	3	—	8	7	33	4	105	1 058	23 ^a , 23 ^b		
36	Pustola maligna, carbonchio	3	—	—	1	—	—	2	7	10	1	8	141	36		
38	Rabbia	—	—	—	—	—	—	—	—	—	—	2	40	38		
39	Tetano	—	—	1	—	—	—	—	2	6	1	16	270	39		
41 ^a , 41 ^b e 43	Tubercolosi disseminata e polmonare	406	88	57	42	254	25	847	578	453	399	1 363	20 941	41 ^a , 41 ^b e 43		
42, 44 a 49 ^b	Altre forme tubercolari	36	18	4	7	33	5	84	56	62	65	229	2 952	42, 44 a 49 ^b		
50	Sifilide	18	—	3	1	8	4	22	14	10	2	49	520	50		
55	Pellagra	—	—	—	—	—	—	—	2	4	—	10	94	55		
70 a 80	Tumori maligni	186	89	48	66	174	19	329	475	691	8	604	11 691	70 a 80		
87, 88, 89 ^a , 89 ^b	Apoplessia e congestione cerebrale, embolia e trombosi cerebrale e paralisi.	267	227	98	113	281	35	536	1 095	1 681	3	1 865	25 720	87, 88, 89 ^a , 89 ^b		
107	Polmonite crupale	139	73	22	29	92	11	165	248	469	23	746	11 721	107		
108	Bronco polmonite acuta (compresa la bronchite capillare).	158	92	42	54	143	15	273	465	591	43	953	12 950	108		
113 ^a , 113 ^b , 113 ^c , 114	Malattie delle arterie	87	56	31	36	129	15	161	371	462	1	484	5 867	113 ^a , 113 ^b , 113 ^c , 114		
117 ^a , 117 ^b	Malattie del cuore	258	141	62	53	183	22	369	769	1 040	55	1 599	21 279	117 ^a , 117 ^b		
127 ^a , 127 ^b	Cirrosi epatica	51	39	12	19	32	7	113	119	193	—	172	3 191	127 ^a , 127 ^b		
132	Altre malattie del fegato	12	4	4	5	13	2	18	24	50	—	43	695	132		
25, 125 ^b , 134 ^b , 142, 145	Diarrea, enterite, colera indigeno, ulcera intestinale, ecc.	46	36	10	17	31	3	67	111	162	26	427	4 380	25, 125 ^b , 134 ^b , 142, 145		
146 ^a , 146 ^b , 146 ^c , 146 ^d	Malattie dei reni	120	87	34	53	139	9	219	312	459	24	503	6 630	146 ^a , 146 ^b , 146 ^c , 146 ^d		
177	Alcoolismo cronico	19	1	3	2	3	—	17	15	32	—	57	817	177		
	Morti per qualsiasi causa	2 697	1 522	673	891	2 464	307	4 871	7 167	10 611	1 018	16 864	213 678			

CAPO III.

MORTALITÀ NEI COMUNI PIU' IMPORTANTI

§ 1. — **Confronto fra la mortalità dei Comuni più importanti e quella degli altri Comuni, durante l'anno 1924.**

Giova mettere a raffronto le cifre della mortalità avvenuta, durante l'anno 1924, nei grossi centri di popolazione urbana con quelle dei piccoli centri, dove gli abitanti vivono, per la maggior parte, sparsi per le campagne. Da tale confronto si potrà rilevare quale influenza eserciti la distribuzione territoriale della popolazione sulle condizioni sanitarie di essa. E quindi, nel prospetto seguente, diamo le cifre assolute dei morti nel 1924, e le proporzionali a 10.000 abitanti, classificati in quattro grandi gruppi, e cioè:

- 1° nel complesso dei 76 Comuni capiluoghi di provincia;
- 2° nel complesso dei 159 Comuni capiluoghi di circondario;
- 3° nell'insieme degli 89 Comuni non capiluoghi che contavano non meno di 20.000 abitanti presenti alla data del censimento del 1° dicembre 1921;
- 4° nell'insieme degli 8824 rimanenti Comuni del Regno.

Confrontando la mortalità nel complesso dei 76 Comuni capiluoghi di provincia, che rappresentano, per la maggior parte, i centri urbani più importanti, con quella avvenuta nei minori Comuni, di cui al n. 4, si notano le seguenti differenze:

Le malattie *fetali e vizi congeniti*, nell'anno 1924, diedero nel complesso dei 76 Comuni capiluoghi di provincia un quoziente di mortalità alquanto più basso di quello verificatosi nei piccoli Comuni; lo stesso dicasi per l'*atrofia congenita* e l'*immaturità*, per l'*eclampsia infantile*, per il *morbillo*, per la *scarlattina*, per la *pertosse*, per l'*influenza*, per l'*encefalite letargica*, per l'*apoplessia* e *congestione cerebrale*, *embolia* e *trombosi cerebrale* e *paralisi*, per *bronchite acuta e cronica*, per *polmonite crupale*, per malattie del cuore e per *diarrea*, *enterite*, *colera indigeno* e *ulcera intestinale*.

L'*infezione malarica*, nei piccoli Comuni, ebbe un grado di perniciosità più del doppio di quello che spiegò nei Comuni capiluoghi di provincia, sebbene questi siano di preferenza sede di ospedali o di altri luoghi di ricovero, dove affluiscono anche gli infermi del contado e dei piccoli Comuni finitimi.

Invece la *febbre tifoidea* e i *paratifi* diedero nei capiluoghi di provincia un quoziente di mortalità più alto di quello osservato nei piccoli Comuni; e così pure

la *difterite*, la *tubercolosi* in tutte le sue varie forme e sedi, la *sifilide* (la quale nei capiluoghi di provincia mostra un quoziente cinque volte, circa, più grande di quello dei Comuni minori), i *tumori maligni*, la *bronco polmonite acuta*, le malattie delle *arterie*, la *cirrosi epatica* e le altre malattie del *fegato*, le malattie dei *reni*, la *febbre puerperale*, l'*alcoolismo cronico*, le morti *violente per cause accidentali*, per *omicidio* e per *suicidio*, le quali ultime diedero nei capiluoghi di provincia un quoziente più che doppio di quello osservato nei Comuni minori.

Preso nel suo insieme, la mortalità nel complesso dei 76 Comuni capiluoghi di provincia, durante l'anno 1924, è stata quasi uguale a quella verificatasi nell'insieme dei piccoli Comuni (166,6 morti ogni 10.000 abitanti nei primi, contro 164,2 nei secondi), mentre nel complesso dei 159 Comuni capiluoghi di circondario e degli 89 Comuni non capiluoghi, che contavano non meno di 20.000 abitanti al censimento del 1° dicembre 1921 si è avuto un quoziente di mortalità sensibilmente più alto di quello osservato nell'insieme dei piccoli Comuni (174,3 ogni 10.000 abitanti nei capiluoghi di circondario, 173,4 nei grossi Comuni non capiluoghi, contro 164,2 nei piccoli Comuni).

Morti, durante l'anno 1924, nei 76 Comuni capiluoghi di provincia, nei 159 capiluoghi di circondario e negli 89 Comuni non capiluoghi che contavano non meno di 20.000 abitanti presenti al censimento del 1° dicembre 1921, confrontati coi morti nei rimanenti Comuni del Regno.

Prospetto N. 16.

a) Cifre assolute.

Numero dell' Elenco nosologico	CAUSE DI MORTE	GRUPPI DI COMUNI				
		Nei 76 Comuni capiluoghi di Provincia	Nei 159 Comuni capiluoghi di Circondario	Negli 89 Comuni non capiluoghi che contavano non meno di 20.000 abitanti presenti al censimento del 1° dicembre 1921	Nei rimanenti Comuni del Regno in numero di 8824	Nel complesso dei 9148 Comuni del Regno.
1 a 5	Malattie fetali e vizi congeniti	549	248	196	2 543	3 536
6 a 9	Atrofia congenita, immaturità, sclerema dei neonati	5 467	2 365	2 468	23 546	33 846
98	Eclampsia infantile	1 854	850	1 445	7 804	11 953
10	Vaiuolo e vaiuoloide	5	2	2	37	46
11	Morbillo	839	473	325	3 852	5 489
12	Scarlattina	440	247	182	1 873	2 742
14 ^a , 14 ^b	Febbre tifoidea e paratifi	1 770	670	456	4 753	7 649
20	Difterite e croup	724	236	181	2 099	3 240
21	Pertosse	392	201	146	2 180	2 919
22 ^a , 22 ^b	Influenza	1 726	483	528	5 992	8 729
23 ^a , 23 ^b	Febbri da malaria e cachessia palustre	384	343	261	3 048	4 036
33	Encefalite letargica	121	44	21	401	587
41 ^a a 49 ^b	Tubercolosi in tutte le sue varie forme e sedi	17 898	4 731	3 521	34 398	60 548
50	Sifilide	797	105	84	573	1 559
70 a 80	Tumori maligni	8 043	2 104	1 348	14 224	25 719
87,88,89 ^a ,89 ^b	Apoplessia e congestione cerebrale, embolia e trombosi cerebrale e paralisi	9 992	3 824	3 204	31 040	48 060
103	Bronchite acuta	1 811	896	1 161	9 788	13 656
104	Bronchite cronica	1 892	827	755	6 966	10 440
107	Polmonite crupale	5 862	2 131	2 146	19 317	29 456
108	Bronco polmonite acuta (compresa la bronchite capillare)	13 124	4 599	4 796	35 223	57 742
113 ^a , 113 ^b , 113 ^c , 114	Malattie delle arterie	3 100	702	411	5 578	9 791
117 ^a , 117 ^b	Malattie del cuore	9 851	4 108	2 990	35 957	52 906
127 ^a , 127 ^b	Cirrosi epatica	1 150	336	284	2 621	4 391
132	Altre malattie del fegato	408	141	100	823	1 472
25, 125 ^b , 134 ^a , 134 ^b , 142, 145	Diarrea, enterite, colera indigeno, ulcera intestinale, ecc.	12 195	5 716	6 159	53 856	77 926
146 ^a , 146 ^b , 146 ^c , 146 ^d	Malattie dei reni	4 709	1 389	1 532	9 713	17 343
160	Febbre puerperale	330	128	66	837	1 361
177	Alcoolismo cronico	272	63	27	603	965
181 a 199, 207 a 209	Morte violenta per causa accidentale	2 964	1 179	719	7 965	12 827
200 ^a a 202 c 204	Morte violenta per omicidio	429	161	177	1 019	1 786
210 a 219	Morte violenta per suicidio	1 464	332	198	1 784	3 778
	Morti per qualsiasi causa	141 367	51 085	45 383	425 035	662 870

Segue Morti, durante l'anno 1924, nei 76 Comuni capiluoghi di provincia, nei 159 capiluoghi di circondario e negli 89 Comuni non capiluoghi che contavano non meno di 20.000 abitanti presenti al censimento del 1° dicembre 1921, confrontati coi morti nei rimanenti Comuni del Regno.

Segue Prospetto N. 16.

b) Cifre proporzionali a 10.000 abitanti.

Numero dell' Elenco nosologico	CAUSE DI MORTE	GRUPPI DI COMUNI				
		Nei 76 Comuni capiluoghi di Provincia (ab. 8.485.941)	Nei 159 Comuni capiluoghi di Circondario (ab. 2.931.111)	Negli 89 Comuni non capiluoghi che contavano non meno di 20.000 abitanti presenti al censimento del 1° dicembre 1921 (ab. 2.617.429)	Nei rimanenti Comuni del Regno in numero di 8824 (ab. 25.882.275)	Nel complesso dei 9148 Comuni del Regno. (ab. 39.916.756)
1 a 5	Malattie fetali e vizi congeniti	0,6	0,8	0,7	1,0	0,9
6 a 9	Atrofia congenita, immaturità, sclerema dei neonati	6,4	8,1	9,4	9,1	8,5
98	Eclampsia infantile	2,2	2,9	5,5	3,0	3,0
10	Vaiuolo e vaiuoloide
11	Morbillo	1,0	1,6	1,2	1,5	1,4
12	Scarlattina	0,5	0,8	0,7	0,7	0,7
14 ^a , 14 ^b	Febbre tifoidea e paratifi	2,1	2,3	1,7	1,8	1,9
20	Difterite e croup	0,9	0,8	0,7	0,8	0,8
21	Pertosse	0,5	0,7	0,6	0,8	0,7
22 ^a , 22 ^b	Influenza	2,0	1,6	2,0	2,3	2,2
23 ^a , 23 ^b	Febbri da malaria e cachessia palustre	0,5	1,2	1,0	1,2	1,0
33	Encefalite letargica	0,1	0,2	0,1	0,2	0,1
41 ^a a 49 ^b	Tubercolosi in tutte le sue varie forme e sedi	21,1	16,1	13,5	13,3	15,2
50	Sifilide	0,9	0,4	0,3	0,2	0,4
70 a 80	Tumori maligni	9,5	7,2	5,2	5,5	6,4
87,88,89 ^a ,89 ^b	Apoplessia e congestione cerebrale, embolia e trombosi cerebrale e paralisi	11,8	13,0	12,2	12,0	12,0
103	Bronchite acuta	2,1	3,1	4,4	3,8	3,4
104	Bronchite cronica	2,2	2,8	2,9	2,7	2,6
107	Polmonite crupale	6,9	7,3	8,2	7,5	7,4
108	Bronco polmonite acuta (compresa la bronchite capillare)	15,5	15,7	18,3	13,6	14,5
113 ^a , 113 ^b , 113 ^c , 114	Malattie delle arterie	3,7	2,4	1,6	2,2	2,5
117 ^a , 117 ^b	Malattie del cuore	11,6	14,0	11,4	13,9	13,3
127 ^a , 127 ^b	Cirrosi epatica	1,4	1,1	1,1	1,0	1,1
132	Altre malattie del fegato	0,5	0,5	0,4	0,3	0,4
25, 125 ^b , 134 ^a , 134 ^b , 142, 145	Diarrea, enterite, colera indigeno, ulcera intestinale, ecc.	14,4	19,5	23,5	20,8	19,5
146 ^a , 146 ^b , 146 ^c , 146 ^d	Malattie dei reni	5,5	4,7	5,9	3,8	4,3
160	Febbre puerperale	0,4	0,4	0,3	0,3	0,3
177	Alcoolismo cronico	0,3	0,2	0,1	0,2	0,2
181 a 199, 207 a 209	Morte violenta per causa accidentale	3,5	4,0	2,7	3,1	3,2
200 ^a a 202 e 204	Morte violenta per omicidio	0,5	0,5	0,7	0,4	0,4
210 a 219	Morte violenta per suicidio	1,7	1,1	0,8	0,7	0,9
	Morti per qualsiasi causa	166,6	174,3	173,4	164,2	166,1

§ 2. — Mortalità nei Comuni più popolosi, durante l'anno 1924.

Prendiamo ora in esame, in modo più particolareggiato, la mortalità avvenuta durante l'anno 1924 nei 39 Comuni che, al 1° dicembre 1921, contavano più di 60.000 abitanti.

Nel prospetto seguente i morti nei suddetti Comuni sono stati classificati secondo alcune cause più frequenti o più caratteristiche, sia in cifre assolute, sia in rapporto a 10.000 abitanti (a).

Da esso si rileva che le morti per malattie *fetali e vizi congeniti* avvennero con maggiore frequenza in Venezia, Bergamo, Verona, Cagliari, Prato in Toscana, Padova, Ferrara, Brescia, Vicenza e Ravenna, in confronto agli altri Comuni qui considerati.

L'*atrofia congenita* e l'*immaturità* furono prevalenti in Foggia, Bari, Taranto, Messina, Modica, Catania, Ferrara e Venezia.

L'*eclampsia infantile* diede i maggiori quozienti di mortalità in Foggia, Napoli, Messina, Taranto e Perugia. In Marsala e in Alcamo, non si ebbe, durante l'anno 1924, nessuna morte per *eclampsia infantile*.

Il *vaiuolo* causò una sola morte in ciascuno dei Comuni di Napoli, Roma, Livorno e Taranto; negli altri 35 Comuni più popolosi non si ebbero a lamentare vittime per tale morbo.

Il *morbillo* determinò una mortalità considerevole soltanto in Alcamo, Trieste, Bergamo, Ferrara, Perugia, Reggio Emilia e Caltanissetta; fu mite negli altri Comuni; e in Bari, Foggia, Cagliari, Prato e Modica non si verificò, durante il 1924, alcuna morte per *morbillo*.

La *scarlattina* causò molte morti a Trieste e a Roma; poche negli altri Comuni, e nessuna in Catania, Ferrara, Brescia, Verona, Lucca, Ravenna, Pistoia, Ancona, Bergamo, Cagliari, Prato e Vicenza.

La febbre *tifoidea* e i *paratifi* cagionarono il maggior numero di morti, relativamente alla popolazione, in Bergamo, Trapani, Padova, Brescia, Verona, Foggia, Modena; ed il minore numero in Spezia, Lucca, Taranto e Marsala.

La *difterite* e *croup* furono causa di un numero maggiore di morti in Bergamo, Brescia, Trieste, Modena, Napoli, Roma, Verona, Ferrara, Perugia e Pistoia, in confronto degli altri Comuni nei quali poche furono le morti per tale

(a) Ricordiamo che i quozienti di mortalità sono stati calcolati in base al numero delle morti avvenute in ciascun Comune, sia fra gli individui che vi dimoravano abitualmente, sia fra i non residenti, i quali potevano aver contratto la malattia che ne causò la morte dopo il loro arrivo nel Comune o essersivi recati già infermi, per farsi curare in qualche istituto ospitaliero.

morbo. In Modica non si verificò, durante l'anno 1924, alcun caso di morte per *difterite*.

I morti per *ipertosse* toccarono il massimo in Alcamo, Perugia, Venezia, Firenze, Padova, Caltanissetta e Cagliari; ed il minimo in Torino, Trieste, Bologna, Taranto, Verona, Modena, Alessandria, Marsala, Ravenna e Trapani. In Livorno, Lucca, Pisa e Modica, non si ebbe alcuna morte per *ipertosse*, durante il 1924.

L'*influenza* determinò una mortalità considerevole in Foggia, Lucca, Perugia, Firenze, Cagliari, Roma, Pisa e Napoli; mentre in Alcamo, Trapani, Prato, Modena, Palermo, Brescia, Milano, Bergamo e Catania riuscì meno letale.

Le *febbri* e la *cachessia da malaria* fecero le maggiori vittime in Foggia, Marsala, Taranto, Modica, Alcamo, Roma, Cagliari e Caltanissetta. Nei rimanenti Comuni la mortalità per *malaria* fu lieve, anzi in Bologna, Spezia, Alessandria, Ravenna, Pisa, Ancona, Prato e Vicenza, essa fu nulla nel 1924.

L'*encefalite letargica* fu mite in tutti i 39 Comuni qui considerati, nei quali il quoziente massimo di mortalità, per tale morbo, raggiunse appena l'1,2 su 10.000 abitanti nel solo comune di Ferrara; in quelli poi di Messina, Bari, Taranto, Verona, Spezia, Marsala, Trapani, Alcamo, Modica e Caltanissetta non si verificò, durante il 1924, alcuna morte per *encefalite letargica*.

La mortalità per *tuberculosis* in tutte le sue varie forme e sedi presentò i quozienti massimi in Padova, Trieste, Vicenza, Bergamo, Venezia, Brescia, Pisa, Torino, Cagliari, Firenze, Bologna, Spezia, Roma, Lucca, Alessandria e Livorno; nei quali Comuni il quoziente oscillò da un massimo di 35.9 ogni 10.000 abitanti in Padova, ad un minimo di 23.5 in Livorno. I quozienti minimi furono dati dai Comuni di Modica (4.5 ogni 10.000 abitanti), Alcamo (6.7), Marsala (9.3), Trapani (9.4), Caltanissetta (9.6), Foggia (10.3), Catania (11.9) e Messina (11.9).

La *sifilide* diede i maggiori quozienti di mortalità in Napoli, Roma, Verona, Bologna, Catania e Alessandria; ed i minori in Lucca, Marsala, Palermo, Cagliari, Prato, Modica, Ravenna, Pistoia, Foggia e Bergamo. In Alcamo non si ebbe, durante l'anno 1924, alcuna morte per tale infezione.

Le morti per *tumori maligni* avvennero con più frequenza in Firenze, Ravenna, Bologna, Padova, Lucca, Verona, Bergamo, Torino, Milano, Livorno, Prato, Modena, Pisa e Genova, nei quali Comuni il quoziente oscillò da un massimo di 17.0 ogni 10.000 abitanti in Firenze, a un minimo di 11.0 in Genova. La minore frequenza venne data dai Comuni di Cagliari, Modica, Taranto, Alcamo, Trapani, Marsala, Catania, Foggia, Palermo, Caltanissetta, Messina, Perugia e Bari, nei quali il quoziente oscillò fra un minimo di 0.8 ogni 10.000 abitanti in Cagliari e un massimo di 5.6 in Bari.

L'*apoplessia* e *congestione cerebrale*, l'*embolia* e *trombosi cerebrale* e le *paralisi* fecero il maggior numero di vittime in Perugia, Modena, Brescia, Reggio Emilia, Bergamo, Ravenna, Verona, Alessandria, Pisa, Prato e Bologna; e il minore in Taranto, Modica, Trieste, Catania, Caltanissetta, Messina, Bari, Cagliari, Spezia, Alcamo e Foggia.

La *bronchite acuta* determinò una mortalità considerevole nei Comuni di Taranto, Catania, Napoli, Bari, Marsala, Caltanissetta, Messina e Foggia; mentre in Alessandria, Torino, Cagliari, Genova, Pistoia, Pisa e Modena riuscì meno letale.

La *bronchite cronica* diede i maggiori quozienti di mortalità in Prato, Bari, Lucca, Verona, Pisa, Livorno, Firenze, Caltanissetta e Napoli; ed i minori in Cagliari, Marsala, Spezia, Alcamo, Catania e Genova.

Le morti per *polmonite crupale* e *bronco polmonite acuta* presentarono i quozienti più alti in Bari, Napoli, Alcamo, Livorno, Perugia, Palermo, Prato, Lucca, Brescia, Bergamo, Venezia, Modena, Pisa, Roma, Firenze, Genova, Trieste e Messina; e i più bassi in Modica, Marsala, Ravenna, Alessandria, Milano, Caltanissetta, Cagliari, Vicenza e Trapani.

Le malattie delle *arterie* diedero in Trieste, Firenze, Livorno, Venezia, Genova, Verona, Milano, Napoli, Bologna e Vicenza, un quoziente di mortalità più alto di quello riscontrato in Foggia, Taranto, Messina, Bari, Catania, Trapani, Prato, Marsala e Caltanissetta. In Alcamo e Modica non si verificarono casi di morte per malattie delle *arterie*, durante l'anno 1924.

Le malattie del *cuore* cagionarono una mortalità relativamente alta in Brescia, Lucca, Alessandria, Torino, Prato, Genova, Bologna, Vicenza, Perugia, Modena e Bergamo; ed una mortalità bassa in Alcamo, Marsala, Trapani, Trieste, Caltanissetta, Catania, Modica, Foggia, Cagliari, Spezia, Ancona e Firenze.

La *cirrosi epatica* e le altre malattie del *fegato* non presentarono, nel 1924, grandi differenze nel quoziente di mortalità nei 39 Comuni considerati: da un massimo di 3.0 morti per ogni 10.000 abitanti in Vicenza, ad un minimo di 0.4 in Alcamo e in Modica.

L'*enterite*, la *diarrea* e le altre malattie *infiammatorie* del *canale intestinale* colpirono più gravemente gli abitanti di Bari, Foggia, Bergamo, Catania, Alcamo, Brescia, Taranto, Messina, Modica, Trapani, Napoli e Cagliari, nei quali Comuni il quoziente di mortalità per dette cause oscillò fra un massimo di 40.8 per ogni 10.000 abitanti in Bari, ed un minimo di 20.0 in Cagliari. Assai meno colpiti furono gli abitanti di Bologna (4.1 morti per ogni 10.000 abitanti), Firenze (4.6), Prato in Toscana (5.0), Genova (5.5), Torino (5.6), Lucca (5.8), Alessandria (6.0), Pistoia (6.1), Milano (6.4), Pisa (7.2), Trieste (8.2), Ancona (8.5), Spezia (9.3) e Marsala (9.6).

Le malattie dei *reni* furono più frequenti in Lucca, Napoli, Firenze, Bergamo, Caltanissetta, Palermo e Roma; e meno frequenti in Ferrara, Taranto, Ravenna, Trapani, Pistoia, Trieste, Livorno, Cagliari, Prato in Toscana, Marsala, Foggia, Ancona e Modica.

Le morti per *febbre puerperale* non presentarono, nel 1924, notevoli differenze nel quoziente di mortalità nei 39 Comuni qui considerati: da un massimo di 1.0 per ogni 10.000 abitanti in Pisa a un minimo di 0.1 in Taranto e in Marsala. In Prato e in Caltanissetta non si verificarono casi di morte per *febbre puerperale*, durante l'anno 1924.

L'*alcolismo cronico* diede i quozienti più alti in Vicenza (2.1 su 10.000 abitanti), in Reggio Emilia (1.5), in Ancona (1.2) e in Padova (1.1). Negli altri Comuni, il quoziente di mortalità non raggiunse l'uno per 10.000 abitanti; anzi in quelli di Messina, Bari, Marsala, Trapani, Foggia, Alcamo, Cagliari, Prato, Modica e Caltanissetta, non si verificò alcun caso di morte per abuso di bevande alcoliche, durante il 1924.

Le morti *violente per cause accidentali* avvennero con maggior frequenza in Brescia, Bergamo, Vicenza, Cagliari, Padova, Bari, Modena, Livorno, Verona e Lucca; i *suicidi* in Trieste, Ravenna, Bologna, Torino, Reggio Emilia, Venezia, Genova, Verona, Vicenza, Milano e Roma. In Alcamo non si verificò, durante il 1924, alcun caso di morte per *suicidio*.

Gli *omicidi* furono più frequenti in Marsala, Cagliari, Palermo, Trapani, Caltanissetta, Napoli, Bergamo e Reggio Emilia. Nei Comuni di Taranto, Modena, Pistoia, Prato e Modica non si ebbe alcun *omicidio*, durante l'anno 1924.

Morti, durante l'anno 1924, nei 39 Comuni che al 1° dicembre alcune cause di morte più

Prospetto N. 17.

A) Cifre

Numero dell' Elenco nosologico	Cause di morte	Milano	Napoli	Roma	Torino	Palermo	Genova	Firenze	Catania		
1 a 5	Malattie fetali e vizi congeniti	29	49	48	18	19	17	9	8		
6 a 9	Atrofia congenita, immaturità, sclerema dei neonati	296	351	374	91	287	127	84	287		
98	Eclampsia infantile	36	482	145	10	41	17	12	29		
10	Vaiuolo e vaiuoloide	—	1	1	—	—	—	—	—		
11	Morbillo	8	143	8	18	79	38	4	9		
12	Scarlattina	6	39	153	6	9	1	3	—		
14 ^a , 14 ^b	Febbre tifoidea e paratifi	171	128	176	84	52	41	48	49		
20	Difterite e croup	30	109	99	40	9	11	17	9		
21	Pertosse	41	28	47	4	15	16	29	11		
22 ^a , 22 ^b	Influenza	70	250	242	95	29	56	112	23		
23 ^a , 23 ^b	Febbri da malaria e cachessia palustre	5	16	97	1	18	8	2	10		
33	Encefalite letargica	11	2	16	7	2	5	6	2		
41 ^a a 49 ^b	Tubercolosi in tutte le sue varie forme e sedi	1 547	1 159	1 737	1 345	653	684	648	308		
50	Sifilide	48	165	130	35	10	22	22	27		
70 a 80	Tumori maligni	998	575	740	602	189	357	446	103		
87, 88, 89 ^a , 89 ^b	Apoplessia e congestione cerebrale, embolia e trombosi cerebrale e paralisi	982	957	797	622	478	335	323	184		
103	Bronchite acuta	71	440	57	14	87	13	16	176		
104	Bronchite cronica	123	247	144	114	69	42	89	30		
107	Polmonite crupale	395	682	537	383	596	151	183	161		
108	Bronco polmonite acuta (compresa la bronchite capillare)	897	2 083	1 131	556	434	577	420	336		
113 ^a , 113 ^b , 113 ^c , 114	Malattie delle arterie	376	336	278	170	109	157	168	34		
117 ^a , 117 ^b	Malattie del cuore	952	959	675	747	421	461	233	193		
127 ^a , 127 ^b	Cirrosi epatica	143	90	75	100	27	50	31	39		
132	Altre malattie del fegato	26	34	34	22	17	22	18	17		
25, 125 ^b , 134 ^a , 134 ^b , 142, 145	Diarrea, enterite, colera indigeno, ulcera intestinale, ecc.	546	1 675	845	286	780	179	121	757		
146 ^a , 146 ^b , 146 ^c , 146 ^d	Malattie dei reni	378	792	465	272	270	136	235	137		
160	Febbre puerperale	33	23	33	23	10	5	4	8		
177	Alcoolismo cronico	12	8	25	7	1	26	2	3		
181 a 199, 207 a 209	Morte violenta	per causa accidentale	258	266	259	157	87	96	89	56	
200 ^a a 202 e 204			per omicidio	25	74	34	8	58	9	5	14
210 a 219			per suicidio	179	129	145	137	32	70	39	23
	Morti per qualsiasi causa	10 736	15 486	12 049	7 543	6 821	4 644	4 374	3 940		

921 contavano più di 60.000 abitanti presenti, classificati secondo frequenti o caratteristiche.

solute.

Trieste	Bologna	Venezia	Messina	Bari delle Puglie	Livorno	Padova	Ferrara	Taranto	Brescia	Verona	Spezia	Numero dell' Elenco nosologico
9	7	32	16	7	8	13	12	2	11	14	4	1 a 5
125	110	206	209	233	77	103	121	167	71	90	36	6 a 9
77	10	41	101	46	20	10	26	46	6	2	6	98
—	—	—	—	—	1	—	—	1	—	—	—	10
99	16	6	1	—	5	12	33	2	8	10	9	11
73	1	3	6	6	3	3	—	1	—	—	2	12
40	32	36	47	27	13	53	25	9	40	33	3	14 ^a , 14 ^b
36	17	16	5	3	3	11	12	9	24	11	8	20
3	2	30	9	5	—	13	2	1	9	1	7	21
39	47	21	43	16	28	18	22	20	7	10	27	22 ^a , 22 ^b
3	—	10	3	5	1	1	2	29	1	1	—	23 ^a , 23 ^b
1	2	1	—	—	1	2	14	—	3	—	—	33
834	539	559	218	226	280	420	242	171	284	189	224	41 ^a a 49 ^b
19	29	13	14	8	6	11	7	8	7	17	6	50
253	319	206	93	69	138	150	101	23	106	115	75	70 a 80
160	316	240	143	100	144	121	150	68	185	142	79	87, 88, 89 ^a , 89 ^b
42	20	24	59	67	17	21	11	75	21	19	10	103
39	53	34	34	55	43	24	17	25	29	35	9	104
199	150	147	158	71	75	38	40	58	102	77	32	107
327	253	347	244	589	256	199	177	158	150	114	144	108
173	95	110	19	12	74	38	38	8	40	45	29	113 ^a , 113 ^b , 113 ^c , 114
197	311	206	198	133	131	109	128	98	174	116	81	117 ^a , 117 ^b
24	35	21	18	1	9	20	16	6	28	18	13	127 ^a , 127 ^b
6	12	16	8	12	5	4	—	4	12	3	4	132
197	91	271	410	499	142	150	183	257	246	105	86	25, 125 ^b , 134 ^a , 134 ^b , 142, 145
69	87	88	90	70	37	52	28	29	39	39	53	146 ^a , 146 ^b , 146 ^c , 146 ^d
9	15	1	6	3	3	5	5	1	5	6	2	160
11	9	13	—	—	2	13	3	1	4	2	2	177
73	80	74	46	54	49	54	28	15	74	39	34	181 a 199, 207 a 209
11	14	2	4	4	3	2	2	—	4	2	2	200 ^a a 202 e 204
102	64	46	7	14	20	22	13	3	11	21	15	210 a 219
4 064	3 563	3 427	3 032	2 752	1 936	2 126	1 914	1 621	2 139	1 644	1 205	

Segue **Morti, durante l'anno 1924, nei 39 Comuni che al 1° dicembre alcune cause di morte più**

Segue Prospetto N. 17.

Segue A) Oltre

Numero dell' Elenco nosologico	Cause di morte	Modena	Reggio nell'Emilia	Alessandria	Lucca	Perugia	Trapani	Marsala (Trapani)	Ravenna		
1 a 5	Malattie fetali e vizi congeniti	5	8	3	1	6	6	2	7		
6 a 9	Atrofia congenita, immaturità, sclerema dei neonati	60	50	27	34	52	43	45	52		
98	Eclampsia infantile	14	14	1	9	30	6	—	5		
10	Vaiuolo e vaiuoloide	—	—	—	—	—	—	—	—		
11	Morbillo	6	19	1	1	20	10	1	9		
12	Scarlattina	1	2	2	—	7	1	12	—		
14 ^a , 14 ^b	Febbre tifoidea e paratifi	27	19	11	6	16	34	7	9		
20	Difterite e croup	13	3	3	3	8	5	4	2		
21	Pertosse	1	8	1	—	14	1	1	1		
22 ^a , 22 ^b	Influenza	4	9	17	43	37	2	14	11		
23 ^a , 23 ^b	Febbri da malaria e cachessia palustre	1	1	—	1	1	6	27	—		
33	Encefalite letargica	3	1	1	2	3	—	—	1		
41 ^a a 49 ^b	Tubercolosi in tutte le sue varie forme e sedi	154	139	189	189	151	70	69	115		
50	Sifilide	4	6	8	1	4	6	1	2		
70 a 80	Tumori maligni	96	79	62	98	40	25	29	108		
87, 88, 89 ^a , 89 ^b	Apoplessia e congestione cerebrale, embolia e trombosi cerebrale e paralisi	167	148	118	104	164	85	85	115		
103	Bronchite acuta	4	15	1	7	14	22	33	6		
104	Bronchite cronica	14	15	20	31	19	12	7	14		
107	Polmonite crupale	57	47	29	31	52	36	18	30		
108	Bronco polmonite acuta (compresa la bronchite capillare)	154	122	78	167	138	89	63	61		
113 ^a , 113 ^b , 113 ^c , 114	Malattie delle arterie	22	26	27	27	19	11	13	19		
117 ^a , 117 ^b	Malattie del cuore	117	112	118	131	102	41	32	75		
127 ^a , 127 ^b	Cirrosi epatica	12	10	9	13	5	5	5	12		
132	Altre malattie del fegato	1	3	7	1	3	2	1	2		
25, 125 ^b , 134 ^a , 134 ^b , 142, 145	Diarrea, enterite, colera indigeno, ulcera intestinale, ecc.	99	121	48	46	81	160	71	103		
146 ^a , 146 ^b , 146 ^c , 146 ^d	Malattie dei reni	33	47	32	86	31	21	24	20		
160	Febbre puerperale	2	2	3	2	3	3	1	5		
177	Alcoolismo cronico	6	13	6	1	6	—	—	2		
181 a 199, 207 a 209	Morte violenta	per causa accidentale	36	29	26	33	28	23	13	29	
200 ^a a 202 e 204			per omicidio	—	6	1	1	1	8	13	1
210 a 219			per suicidio	15	21	7	3	8	3	6	22
	Morti per qualsiasi causa	1 464	1 428	1 199	1 376	1 363	989	756	1 074		

1921 contavano più di 60.000 abitanti presenti, classificati secondo frequenti o caratteristiche.

assolute.

	Pisa	Pistoia (Firenze)	Foggia	Ancona	Cagliari	Alcamo (Trapani)	Bergamo	Vicenza	Prato (Firenze)	Modica (Siracusa)	Caltanissetta	Numero dell' Elenco nosologico
	3	1	4	1	9	4	10	7	8	3	5	1 a 5
	24	36	148	18	34	37	41	58	61	69	36	6 a 9
	2	3	84	6	4	—	8	7	5	2	—	98
	—	—	—	—	—	—	—	—	—	—	—	10
	10	2	—	1	—	54	25	2	—	—	13	11
	4	—	1	—	—	1	—	—	—	1	—	12
	15	16	23	17	14	8	41	8	12	6	7	14 ^a , 14 ^b
	6	7	2	2	2	5	19	4	5	—	2	20
	—	5	2	2	7	14	3	1	2	—	7	21
	24	20	46	14	23	1	5	17	2	15	11	22 ^a , 22 ^b
	—	2	36	—	8	10	1	—	—	11	6	23 ^a , 23 ^b
	3	2	1	1	1	—	1	1	1	—	—	33
	200	140	72	155	166	43	189	209	106	28	59	41 ^a a 49 ^b
	3	2	2	5	1	—	2	5	1	1	4	50
	81	53	28	67	5	18	77	59	70	12	28	70 a 80
	107	96	69	93	55	61	111	80	90	39	44	87, 88, 89 ^a , 89 ^b
	3	3	22	10	2	9	16	6	12	11	21	103
	27	18	18	11	5	7	17	12	31	13	20	104
	27	32	26	20	27	44	76	38	60	24	48	107
	144	97	101	107	77	138	82	65	96	38	46	108
	18	21	4	22	20	—	19	26	10	—	11	113 ^a , 113 ^b , 113 ^c , 114
	93	95	58	60	55	19	86	88	89	49	44	117 ^a , 117 ^b
	6	10	11	10	10	1	11	15	10	1	4	127 ^a , 127 ^b
	2	4	4	4	3	1	6	4	—	1	—	132
	52	44	240	58	129	180	211	79	31	135	100	25, 125 ^b , 134 ^a , 134 ^b , 142, 145
	42	20	23	23	20	30	47	25	19	21	44	146 ^a , 146 ^b , 146 ^c , 146 ^d
	7	3	2	3	1	2	5	2	—	2	—	160
	1	1	—	8	—	—	3	13	—	—	—	177
	15	19	17	19	30	7	31	30	20	11	21	181 a 199, 207 a 209
	4	—	4	2	10	1	6	4	—	—	6	200 ^a a 202 e 204
	13	7	3	10	9	—	8	14	5	2	3	210 a 219
	1 209	1 002	1 297	1 012	997	911	1 546	1 144	903	657	760	

Segue **Morti, durante l'anno 1924, nei 39 Comuni che al 1° dicembre alcune cause di morte più**

Segue Prospetto N. 17.

B) Cifre proporzionali a 10.000 abitanti della popola

Numero dell' Elenco nosologico	Cause di morte	Milano (ab. 858.728)	Napoli (ab. 786.606)	Roma (ab. 726.299)	Torino (ab. 510.225)	Palermo (ab. 409.422)	Genova (ab. 325.299)	Firenze (ab. 261.850)	Catania (ab. 259.404)	
1 a 5	Malattie fetali e vizi congeniti	0,3	0,6	0,7	0,4	0,5	0,5	0,3	0,3	
6 a 9	Atrofia congenita, immaturità, sclerema dei neonati	3,4	4,5	5,1	1,8	7,0	3,9	3,2	11,1	
98	Eclampsia infantile	0,4	6,1	2,0	0,2	1,0	0,5	0,5	1,1	
10	Vaiuolo e vaiuoloide	—	—	—	—	—	—	
11	Morbillo	0,1	1,8	0,1	0,4	1,9	1,2	0,2	0,3	
12	Scarlattina	0,1	0,5	2,1	0,1	0,2	..	0,1	—	
14 ^a , 14 ^b	Febbre tifoidea e paratifi	2,0	1,6	2,4	1,6	1,3	1,3	1,8	1,9	
20	Difterite e croup	0,3	1,4	1,4	0,8	0,2	0,3	0,6	0,3	
21	Pertosse	0,5	0,4	0,6	0,1	0,4	0,5	1,1	0,4	
22 ^a , 22 ^b	Influenza	0,8	3,2	3,3	1,9	0,7	1,7	4,3	0,9	
23 ^a , 23 ^b	Febbri da malaria e cachessia palustre	0,1	0,2	1,3	..	0,4	0,2	0,1	0,4	
33	Encefalite letargica	0,1	..	0,2	0,1	..	0,2	0,2	0,1	
41 ^a a 49 ^b	Tubercolosi in tutte le sue varie forme e sedi	18,0	14,7	23,9	26,4	15,9	21,0	24,7	11,9	
50	Sifilide	0,6	2,1	1,8	0,7	0,2	0,7	0,8	1,0	
70 a 80	Tumori maligni	11,6	7,3	10,2	11,8	4,6	11,0	17,0	4,0	
87, 88, 89 ^a , 89 ^b	Apoplessia e congestione cerebrale, embolia e trombosi cerebrale e paralisi	11,4	12,2	11,0	12,2	11,7	10,3	12,3	7,1	
103	Bronchite acuta	0,8	5,6	0,8	0,3	2,1	0,4	0,6	6,8	
104	Bronchite cronica	1,4	3,1	2,0	2,2	1,7	1,3	3,4	1,2	
107	Polmonite crupale	4,6	8,7	7,4	7,5	14,6	4,6	7,0	6,2	
108	Bronco polmonite acuta (compresa la bronchite capillare)	10,4	26,5	15,6	10,9	10,6	17,7	16,0	13,0	
113 ^a , 113 ^b , 113 ^c , 114	Malattie delle arterie	4,4	4,3	3,8	3,3	2,7	4,8	6,4	1,3	
117 ^a , 117 ^b	Malattie del cuore	11,1	12,2	9,3	14,6	10,3	14,2	8,9	7,4	
127 ^a , 127 ^b	Cirrosi epatica	1,7	1,1	1,0	2,0	0,7	1,5	1,2	1,5	
132	Altre malattie del fegato	0,3	0,4	0,5	0,4	0,4	0,7	0,7	0,7	
25, 125 ^b , 134 ^a , 134 ^b , 142, 145	Diarrea, enterite, colera indigeno, ulcera intestinale, ecc.	6,4	21,3	11,6	5,6	19,1	5,5	4,6	29,2	
146 ^a , 146 ^b , 146 ^c , 146 ^d	Malattie dei reni	4,4	10,1	6,4	5,3	6,6	4,2	9,0	5,3	
160	Febbre puerperale	0,4	0,3	0,5	0,5	0,2	0,2	0,2	0,3	
177	Alcoolismo cronico	0,1	0,1	0,3	0,1	..	0,8	0,1	0,1	
181 a 199, 207 a 209	Morte violenta	per causa accidentale	3,0	3,4	3,6	3,1	2,1	3,0	3,4	2,2
200 ^a a 202 e 204		per omicidio	0,3	0,9	0,5	0,2	1,4	0,3	0,2	0,5
210 a 219		per suicidio	2,1	1,6	2,0	2,7	0,8	2,2	1,5	0,9
	Morti per qualsiasi causa	125,0	196,9	165,9	147,8	166,6	142,8	167,0	151,9	

1921 contavano più di 60.000 abitanti presenti, classificati secondo frequenti o caratteristiche.

zione totale dei Comuni, calcolata alla metà del 1924.

Tr.este (ab. 240.461)	Bologna (ab. 220.401)	Venezia (ab. 201.237)	Messina (ab. 183.747)	Bari delle Puglie (ab. 122.352)	Livorno (ab. 119.290)	Padova (ab. 116.914)	Ferrara (ab. 112.250)	Taranto (ab. 109.073)	Brescia (ab. 102.145)	Verona (ab. 94.291)	Spezia (ab. 92.190)	Numero dell' Elenco nosologico
0,4	0,3	1,6	0,9	0,6	0,7	1,1	1,1	0,2	1,1	1,5	0,4	1 a 5
5,2	5,0	10,2	11,4	19,0	6,5	8,8	10,8	15,3	7,0	9,5	3,9	6 a 9
3,2	0,5	2,0	5,5	3,8	1,7	0,9	2,3	4,2	0,6	0,2	0,7	98
—	—	—	—	—	0,1	—	—	0,1	—	—	—	10
4,1	0,7	0,3	0,1	—	0,4	1,0	2,9	0,2	0,8	1,1	1,0	11
3,0	..	0,1	0,3	0,5	0,3	0,3	—	0,1	—	—	0,2	12
1,7	1,5	1,8	2,6	2,2	1,1	4,5	2,2	0,8	3,9	3,5	0,3	14 ^a , 14 ^b
1,5	0,8	0,8	0,3	0,2	0,3	0,9	1,1	0,8	2,3	1,2	0,9	20
0,1	0,1	1,5	0,5	0,4	—	1,1	0,2	0,1	0,9	0,1	0,8	21
1,6	2,1	1,0	2,3	1,3	2,3	1,5	2,0	1,8	0,7	1,1	2,9	22 ^a , 22 ^b
0,1	—	0,5	0,2	0,4	0,1	0,1	0,2	2,7	0,1	0,1	—	23 ^a , 23 ^b
..	0,1	..	—	—	0,1	0,2	1,2	—	0,3	—	—	33
34,7	24,5	27,8	11,9	18,5	23,5	35,9	21,6	15,7	27,8	20,0	24,3	41 ^a a 49 ^b
0,8	1,3	0,6	0,8	0,7	0,5	0,9	0,6	0,7	0,7	1,8	0,7	50
10,5	14,5	10,2	5,1	5,6	11,6	12,8	9,0	2,1	10,4	12,2	8,1	70 a 80
6,7	14,3	11,9	7,8	8,2	12,1	10,3	13,4	6,2	18,1	15,1	8,6	87, 88, 89 ^a , 89 ^b
1,7	0,9	1,2	3,2	5,5	1,4	1,8	1,0	6,9	2,1	2,0	1,1	103
1,6	2,4	1,7	1,9	4,5	3,6	2,1	1,5	2,3	2,8	3,7	1,0	104
8,3	6,8	7,3	8,6	5,8	6,3	3,3	3,6	5,3	10,0	8,2	3,5	107
13,6	11,5	17,2	13,3	48,1	21,5	17,0	15,8	14,5	14,7	12,1	15,6	108
7,2	4,3	5,5	1,0	1,0	6,2	3,3	3,4	0,7	3,9	4,8	3,1	113 ^a , 113 ^b , 113 ^c , 114
8,2	14,1	10,2	10,8	10,9	11,0	9,3	11,4	9,0	17,0	12,3	8,8	117 ^a , 117 ^b
1,0	1,6	1,0	1,0	0,1	0,8	1,7	1,4	0,6	1,2	1,9	1,4	127 ^a , 127 ^b
0,2	0,5	0,8	0,4	1,0	0,4	0,3	—	0,4	1,2	0,3	0,4	132
8,2	4,1	13,5	22,3	40,8	11,9	12,8	16,3	23,6	24,1	11,1	9,3	25, 125 ^b , 134 ^a , 134 ^b , 142, 145
2,9	3,9	4,4	4,9	5,7	3,1	4,4	2,5	2,7	3,8	4,1	5,7	146 ^a , 146 ^b , 146 ^c , 146 ^d
0,4	0,7	..	0,3	0,2	0,3	0,4	0,4	0,1	0,5	0,6	0,2	160
0,5	0,4	0,6	—	—	0,2	1,1	0,3	0,1	0,4	0,2	0,2	177
3,0	3,6	3,7	2,5	4,4	4,1	4,6	2,5	1,4	7,2	4,1	3,7	181 a 199, 207 a 209
0,5	0,6	0,1	0,2	0,3	0,3	0,2	0,2	—	0,4	0,2	0,2	200 ^a a 202 e 204
4,2	2,9	2,3	0,4	1,1	1,7	1,9	1,2	0,3	1,1	2,2	1,6	210 a 219
169,0	161,7	170,3	165,0	224,9	162,3	181,8	170,5	148,6	209,4	174,4	130,7	

Segue **Morti, durante l'anno 1924, nei 39 Comuni che al 1° dicembre alcune cause di morte più**

Segue Prospetto N. 17.

Segue B) **Cifre proporzionali a 10.000 abitanti della popula**

Numero dell' Elenco nosologico	Cause di morte	Modena (ab. 86.218)	Reggio nell'Emilia (ab. 84.564)	Alessandria (ab. 80.009)	Lucca (ab. 79.822)	Perugia (ab. 75.196)	Trapani (ab. 74.676)	Marsala (Trapani) (ab. 74.212)	Ravenna (ab. 73.419)
1 a 5	Malattie fetali e vizi congeniti	0,6	0,9	0,4	0,1	0,8	0,8	0,3	1,0
6 a 9	Atrofia congenita, immaturità, sclerema dei neonati	7,0	5,9	3,4	4,3	6,9	5,8	6,1	7,1
98	Eclampsia infantile	1,6	1,7	0,1	1,1	4,0	0,8	—	0,7
10	Vaiuolo e vaiuoloide	—	—	—	—	—	—	—	—
11	Morbillo	0,7	2,2	0,1	0,1	2,7	1,3	0,1	1,2
12	Scarlattina	0,1	0,2	0,2	—	0,9	0,1	1,6	—
14 ^a , 14 ^b	Febbre tifoidea e paratifi	3,1	2,2	1,4	0,8	2,1	4,6	0,9	1,2
20	Difterite e croup	1,5	0,4	0,4	0,4	1,1	0,7	0,5	0,3
21	Pertosse	0,1	0,9	0,1	—	1,9	0,1	0,1	0,1
22 ^a , 22 ^b	Influenza	0,5	1,1	2,1	5,4	4,9	0,3	1,9	1,5
23 ^a , 23 ^b	Febbri da malaria e cachessia palustre	0,1	0,1	—	0,1	0,1	0,8	3,6	—
33	Encefalite letargica	0,3	0,1	0,1	0,3	0,4	—	—	0,1
41 ^a a 49 ^b	Tubercolosi in tutte le sue varie forme e sedi	17,9	16,4	23,6	23,7	20,1	9,4	9,3	15,7
50	Sifilide	0,5	0,7	1,0	0,1	0,5	0,8	0,1	0,3
70 a 80	Tumori maligni	11,1	9,3	7,7	12,3	5,3	3,3	3,9	14,7
87, 88, 89 ^a , 89 ^b	Apoplessia e congestione cerebrale, embolia e trombosi cerebrale e paralisi	19,4	17,5	14,7	13,0	21,8	11,4	11,5	15,7
103	Bronchite acuta	0,5	1,8	0,1	0,9	1,9	2,9	4,4	0,8
104	Bronchite cronica	1,6	1,8	2,5	3,9	2,5	1,6	0,9	1,9
107	Polmonite crupale	6,6	5,6	3,6	3,9	6,9	4,8	2,4	4,1
108	Bronco polmonite acuta (compresa la bronchite capillare)	17,9	14,4	9,7	20,9	18,4	11,9	8,5	8,3
113 ^a , 113 ^b , 113 ^c , 114	Malattie delle arterie	2,6	3,1	3,4	3,4	2,5	1,5	1,8	2,6
117 ^a , 117 ^b	Malattie del cuore	13,6	13,2	14,7	16,4	13,6	5,5	4,3	10,2
127 ^a , 127 ^b	Cirrosi epatica	1,4	1,2	1,1	1,6	0,7	0,7	0,7	1,6
132	Altre malattie del fegato	0,1	0,4	0,9	0,1	0,4	0,3	0,1	0,3
25, 125 ^b , 134 ^a , 134 ^b , 142, 145	Diarrea, enterite, colera indigeno, ulcera intestinale, ecc.	11,5	14,3	6,0	5,8	10,8	21,4	9,6	14,0
146 ^a , 146 ^b , 146 ^c , 146 ^d	Malattie dei reni	3,8	5,6	4,0	10,8	4,1	2,8	3,2	2,7
160	Febbre puerperale	0,2	0,2	0,4	0,3	0,4	0,4	0,1	0,7
177	Alcoolismo cronico	0,7	1,5	0,7	0,1	0,8	—	—	0,3
181 a 199, 207 a 209	Morte violenta per causa accidentale	4,2	3,4	3,2	4,1	3,7	3,1	1,8	3,9
200 ^a a 202 e 204	per omicidio	—	0,7	0,1	0,1	0,1	1,1	1,8	0,1
210 a 219	per suicidio	1,7	2,5	0,9	0,4	1,1	0,4	0,8	3,0
	Morti per qualsiasi causa	169,8	168,9	149,9	172,4	181,3	132,4	101,9	146,3

1921 contavano più di 60.000 abitanti presenti, classificati secondo frequenti o caratteristiche.

zione totale dei Comuni, calcolata alla metà del 1924.

Numero dell' Elenco nosologico	Pisa (ab. 72.646)	Pistoia (Firenze) (ab. 72.074)	Foggia (ab. 69.706)	Ancona (ab. 68.090)	Cagliari (ab. 64.344)	Alcamo (Trapani) (ab. 64.150)	Bergamo (ab. 64.002)	Vicenza (ab. 62.975)	Prato (Firenze) (ab. 62.222)	Modica (Siracusa) (ab. 61.643)	Caltanissetta (ab. 61.216)	Numero dell' Elenco nosologico
1 a 5	0,4	0,1	0,6	0,1	1,4	0,6	1,6	1,1	1,3	0,5	0,8	1 a 5
6 a 9	3,3	5,0	21,2	2,6	5,3	5,8	6,4	9,2	9,8	11,2	5,9	6 a 9
98	0,3	0,4	12,0	0,9	0,6	—	1,2	1,1	0,8	0,3	1,5	98
10	—	—	—	—	—	—	—	—	—	—	—	10
11	1,4	0,3	—	0,1	—	8,4	3,9	0,3	—	—	2,1	11
12	0,6	—	0,1	—	—	0,2	—	—	—	0,2	2,0	12
14 ^a , 14 ^b	2,1	2,2	3,3	2,5	2,2	1,2	6,4	1,3	1,9	1,0	1,1	14 ^a , 14 ^b
20	0,8	1,0	0,3	0,3	0,3	0,8	3,0	0,6	0,8	—	0,3	20
21	—	0,7	0,3	0,3	1,1	2,2	0,5	0,2	0,3	—	1,1	21
22 ^a , 22 ^b	3,3	2,8	6,6	2,1	3,6	0,2	0,8	2,7	0,3	2,4	1,8	22 ^a , 22 ^b
23 ^a , 23 ^b	—	0,3	5,2	—	1,2	1,6	0,2	—	—	1,8	1,0	23 ^a , 23 ^b
33	0,4	0,3	0,2	0,1	0,2	—	0,2	0,2	0,2	—	—	33
41 ^a a 49 ^b	27,5	19,4	10,3	22,8	25,8	6,7	29,5	33,2	17,0	4,5	9,6	41 ^a a 49 ^b
50	0,4	0,3	0,3	0,7	0,2	—	0,3	0,8	0,2	0,2	0,7	50
70 a 80	11,1	7,4	4,0	9,8	0,8	2,8	12,0	9,4	11,2	1,9	4,6	70 a 80
87, 88, 89 ^a , 89 ^b	14,7	13,3	9,9	13,7	8,5	9,5	17,3	12,7	14,5	6,3	7,2	87, 88, 89 ^a , 89 ^b
103	0,4	0,4	3,2	1,5	0,3	1,4	2,5	1,0	1,9	1,8	3,4	103
104	3,7	2,5	2,6	1,6	0,8	1,1	2,7	1,9	5,0	2,1	3,3	104
107	3,7	4,4	3,7	2,9	4,2	6,9	11,9	6,0	9,6	3,9	7,8	107
108	19,8	13,5	14,5	15,7	12,0	21,5	12,8	10,3	15,4	6,2	7,5	108
113 ^a , 113 ^b , 113 ^c , 114	2,5	2,9	0,6	3,2	3,1	—	3,0	4,1	1,6	—	1,8	113 ^a , 113 ^b , 113 ^c , 114
117 ^a , 117 ^b	12,8	13,2	8,3	8,8	8,5	3,0	13,4	14,0	14,3	7,9	7,2	117 ^a , 117 ^b
127 ^a , 127 ^b	0,8	1,4	1,6	1,5	1,6	0,2	1,7	2,4	1,6	0,2	0,7	127 ^a , 127 ^b
132	0,3	0,6	0,6	0,6	0,5	0,2	0,9	0,6	—	0,2	—	132
25, 125 ^b , 134 ^a , 134 ^b , 142, 145	7,2	6,1	34,4	8,5	20,0	28,1	33,0	12,5	5,0	21,9	16,3	25, 125 ^b , 134 ^a , 134 ^b , 142, 145
146 ^a , 146 ^b , 146 ^c , 146 ^d	5,8	2,8	3,3	3,4	3,1	4,7	7,3	4,0	3,1	3,4	7,2	146 ^a , 146 ^b , 146 ^c , 146 ^d
160	1,0	0,4	0,3	0,4	0,2	0,3	0,8	0,3	—	0,3	—	160
177	0,1	0,1	—	1,2	—	—	0,5	2,1	—	—	—	177
181 a 199, 207 a 209	2,1	2,6	2,4	2,8	4,7	1,1	4,8	4,8	3,2	1,8	3,4	181 a 199, 207 a 209
200 ^a a 202 e 204	0,6	—	0,6	0,3	1,6	0,2	0,9	0,6	—	—	1,0	200 ^a a 202 e 204
210 a 219	1,8	1,0	0,4	1,5	1,4	—	1,2	2,2	0,8	0,3	0,5	210 a 219
	166,4	139,0	186,1	148,8	154,9	142,0	241,6	181,7	145,1	106,6	124,2	

CAPO IV.

NOTIZIE PARTICOLARI SULLE MORTI VIOLENTE

§ I. — **Morti per causa violenta, ripartiti per sesso, durante il periodo 1887-1924.**

Diamo nel seguente prospetto il numero dei morti nel Regno per *causa violenta accidentale* e quello dei morti per *omicidio* e *suicidio*, divisi per sesso, nei quinquenni dal 1887 al 1906 e in ciascun anno dal 1907 al 1924.

Classificazione delle morti violente nel Regno, durante il periodo dal 1887 al 1924.

Prospetto N. 18.

ANNI	NUMERO DEI MORTI								
	Per causa violenta accidentale			Per omicidio (a)			Per suicidio		
	Totale	Maschi	Femm.	Totale	Maschi	Femm.	Totale	Maschi	Femm.
1887-91 (media annuale)	10.581	7.095	3.486	1.473	1.279	194	1.570	1.269	301
1892-96 »	9.713	6.403	3.310	1.515	1.310	205	1.813	1.461	352
1897-901 »	10.310	6.794	3.516	1.446	1.234	212	2.005	1.588	417
1902-06 »	11.165	7.413	3.752	1.342	1.150	192	2.157	1.689	468
1907.	11.442	7.829	3.613	1.283	1.091	192	2.445	1.821	624
1908.	(b) 89.170	46.794	42.376	1.528	1.296	232	2.693	2.079	614
1909.	12.943	8.843	4.100	1.375	1.133	242	2.969	2.275	694
1910.	11.006	7.544	3.462	1.158	942	216	2.880	2.190	690
1911.	11.088	7.543	3.545	1.090	889	201	2.754	1.939	815
1912.	10.979	7.592	3.387	1.113	901	212	2.986	2.161	825
1913.	11.244	7.712	3.532	1.215	1.028	187	3.107	2.276	831
1914.	11.456	7.990	3.466	1.360	1.132	228	3.185	2.294	891
1915.	(c) 42.178	23.106	19.072	1.290	1.050	240	3.092	2.287	805
1916.	11.581	8.323	3.258	947	748	199	2.531	1.799	732
1917.	12.357	8.860	3.497	1.060	876	184	2.439	1.754	685
1918.	12.921	9.478	3.443	983	772	211	2.642	1.865	777
1919.	11.622	8.510	3.112	1.633	1.348	285	2.630	1.861	769
1920.	11.318	8.350	2.968	2.661	2.358	303	2.664	1.841	823
1921.	11.247	8.335	2.912	2.750	2.403	347	2.885	2.108	777
1922.	11.172	8.084	3.088	2.459	2.140	319	3.030	2.226	804
1923.	11.252	8.190	3.062	1.851	1.514	337	3.222	2.383	839
1924.	12.827	9.376	3.451	(d) 1.786	1.487	299	3.778	2.778	1000

(a) Sotto questa rubrica sono compresi, oltre gli omicidi volontari, preterintenzionali, colposi e seguiti in duello, gli omicidi dipendenti dall'esecuzione di ordini dell'Autorità competente, i quali, ai termini dell'art. 49 del Codice penale, possono essere non punibili.

(b) Compresi i morti nel disastro del terremoto, avvenuto il 28 dicembre 1908, in numero di 77.283.

(c) Compresi i morti nel disastro del terremoto, avvenuto il 13 gennaio 1915, in numero di 30.476.

(d) Compresi 4 omicidi (maschi) avvenuti in conflitto con la forza pubblica. Durante l'anno 1924 non si ebbe alcuna dichiarazione di morte avvenuta in duello.

§ 2. — **Morti per causa violenta accidentale, classificati per sesso, età, specie dell'infortunio, natura del veleno nei casi di avvelenamento, professioni, e distribuiti per compartimenti.**

Distribuzione territoriale. — Le morti accidentali, nell'anno 1924, si ripartivano per compartimenti come apparisce dal prospetto sottostante.

Morti accidentali, nell'anno 1924, classificate per compartimenti.

Prospetto N. 19.

COMPARTIMENTI	Cifre assolute	Cifre proporzio- nali a 100.000 abitanti	COMPARTIMENTI	Cifre assolute	Cifre proporzio- nali a 100.000 abitanti
Piemonte	1.265	37.00	Lazio	604	35.72
Liguria	444	32.75	Abruzzi e Molise. . . .	545	36.70
Lombardia	1.886	36.27	Campania	1.228	33.35
Veneto	1.436	33.03	Puglie	542	22.62
Venezia Giulia.	266	36.17	Basilicata	201	41.39
Venezia Tridentina	250	38.05	Calabrie	435	27.57
Emilia	1.073	34.46	Sicilia	920	21.95
Toscana	799	28.32	Sardegna	255	28.43
Marche	427	35.96	Zara	2	10.35
Umbria	249	38.11	REGNO	12.827	32.13

La maggior frequenza delle morti accidentali, nell'anno 1924, si osservò nella Basilicata, nell'Umbria, nella Venezia Tridentina, nel Piemonte, negli Abruzzi, nella Lombardia, nella Venezia Giulia, nelle Marche e nel Lazio; e la minore nella Sicilia, nelle Puglie, nelle Calabrie, nella Toscana e nella Sardegna.

Età e sesso. — Nel 1924 su 100 maschi morti per causa violenta accidentale, 25 erano in età da 0 a 14 anni, 52 fra 15 e 59 anni e 23 da 60 anni in su.

Nelle femmine, gli infortuni furono relativamente più numerosi nell'infanzia e nell'adolescenza (44 per cento in età da 0 a 14 anni) e nell'età avanzata (30 per cento da 60 anni in su), mentre le età fra 15 e 59 anni non diedero che un quoziente di 26 per cento.

Nel prospetto seguente sono indicate queste proporzioni per gli anni dal 1922 al 1924.

Morti nel Regno per causa violenta accidentale, durante gli anni dal 1922 al 1924, classificati per gruppi d'età e per sesso.

Prospetto N. 20.

ETÀ DEI MORTI	CIFRE ASSOLUTE								
	1922			1923			1924		
	Tot.	M.	F.	Tot.	M.	F.	Tot.	M.	F.
Fino a 1 anno.	225	116	109	200	101	99	244	128	116
Da 1 a 4 anni	1.752	971	781	2.036	1.161	875	2.167	1.188	979
» 5 » 14 »	1.353	937	416	1.204	863	341	1.398	994	404
» 15 » 29 »	1.853	1.595	258	1.879	1.589	290	2.123	1.813	310
» 30 » 39 »	1.021	868	153	946	811	135	1.168	1.002	166
» 40 » 49 »	978	818	160	1.050	870	180	1.138	982	156
» 50 » 59 »	1.034	844	190	1.112	909	203	1.274	1.017	257
» 60 » 69 »	1.180	886	294	1.223	905	318	1.436	1.114	322
» 70 anni in su	1.637	959	678	1.491	902	589	1.770	1.060	710
Età ignota	139	90	49	111	79	32	109	78	31
TOTALE	11.172	8.084	3.088	11.252	8.190	3.062	12.827	9.376	3.451

ETÀ DEI MORTI	CIFRE PROPORZIONALI A 100 MORTI ACCIDENTALI DI ETÀ NOTA					
	1922		1923		1924	
	M.	F.	M.	F.	M.	F.
Fino a 1 anno.	1.5	3.6	1.3	3.3	1.4	3.4
Da 1 a 4 anni	12.1	25.7	14.3	28.9	12.8	28.6
» 5 » 14 »	11.7	13.7	10.6	11.2	10.7	11.8
» 15 » 29 »	19.9	8.5	19.6	9.6	19.5	9.1
» 30 » 39 »	10.9	5.0	10.0	4.5	10.8	4.9
» 40 » 49 »	10.2	5.3	10.7	5.9	10.5	4.6
» 50 » 59 »	10.6	6.2	11.2	6.7	10.9	7.5
» 60 » 69 »	11.1	9.7	11.2	10.5	12.0	9.4
» 70 anni in su	12.0	22.3	11.1	19.4	11.4	20.7
TOTALE	100.0	100.0	100.0	100.0	100.0	100.0

Cause. — Fra le cause più frequenti delle morti accidentali avvenute nei maschi, durante gli anni 1922-23, si notarono le cadute, gli schiacciamenti, gli annegamenti e le ustioni. Nelle femmine prevalgono le ustioni e vengono quindi le cadute, gli annegamenti e gli schiacciamenti.

Morti nel Regno per causa violenta accidentale, durante gli anni dal 1922 al 1924, classificati secondo il sesso e la specie dell' infortunio.

Prospetto N. 21.

A) Cifre assolute.

Cause delle morti accidentali	1922		1923		1924	
	M.	F.	M.	F.	M.	F.
In istato d'ubbrachezza (a)	39	4	47	4	(a)	(a)
Annegamento	1082	319	1149	417	(b) 1287	(c) 431
Freddo	122	28	88	17	(d) 164	(e) 25
Insolazione	54	30	100	23	59	16
Fulminazione { naturale	79	22	109	40	110	26
	da apparecchi elettrici . .	125	14	122	9	145
Caduta	2782	872	2974	919	(f) 3403	(g) 999
Lesioni causate da scoppio di esplosivi, di armi da fuoco, di mine, ecc.	557	89	483	49	503	67
Ferite con armi da punta o da taglio . . .	24	7	28	5	54	14
Lesioni prodotte da macchine agrarie o industriali	38	1	48	4	98	6
Schiacciamento	1222	238	1186	244	1971	376
Violenze di animali	84	16	88	9	155	22
Ustioni, escluse le morti per incendio . .	878	1099	912	1014	(h) 977	1157
Morti negli incendi					22	19
Soffocamento meccanico	57	27	63	40	86	60
Assorbimento di gas irrespirabili o tossici.	164	65	147	68	104	43
Morsi di vipera o di altri animali velenosi.	5	6	8	5	12	9
Avvelenamento con sostanze alimentari . .	98	84	94	88	21	24
Altri avvelenamenti acuti					65	61
Cause diverse o non determinate	674	167	544	107	37	14
Frattura (senza altra indicazione)					33	46
Altre violenze esterne					69	23
Morti violente, la cui causa è sconosciuta .					1	1
TOTALE	8084	3088	8190	3062	9376	3451

(a) Delle morti accidentali in istato d'ubbrachezza, che, nelle statistiche a tutto l'anno 1923, venivano classificate in una sola voce, a partire dal 1924 se n'è fatta la distinzione di quelle avvenute per avvelenamento acuto da alcool da quelle per infortunio causato dall'ubbrachezza. Le prime sono state messe nella voce «*alcoolismo acuto*» (n. 180 dell'Elenco nosologico), non facendo così più parte del gruppo delle morti violente accidentali; le seconde, che rimangono in detto gruppo, sono classificate nei rispettivi infortuni, come è indicato nelle note seguenti:

- (b) Compresi 5 maschi morti per *annegamento* in istato d'ubbrachezza.
- (c) Compresa 1 femmina morta » » »
- (d) Compresi 12 maschi morti per *assideramento* » » »
- (e) Compresa 1 femmina morta » » »
- (f) Compresi 29 maschi morti per *caduta* » » »
- (g) Compresa 2 femmine morte » » »
- (h) Compreso 1 maschio morto per *ustione* » » »

Segue Morti nel Regno per causa violenta accidentale, durante gli anni dal 1922 al 1924, classificati secondo il sesso e la specie dell'infornuto.

B) Cifre proporzionali a 100 morti per qualsiasi causa accidentale.

Segue Prospetto N. 21.

Cause delle morti accidentali	1922		1923		1924	
	M.	F.	M.	F.	M.	F.
In istato d'ubbrachezza (a)	0,48	0,13	0,57	0,13	(a)	(a)
Annegamento	13,38	10,33	14,03	13,62	13,73	12,49
Freddo	1,51	0,91	1,07	0,56	1,75	0,72
Insolazione	0,67	0,97	1,22	0,75	0,63	0,46
Fulminazione { naturale	0,98	0,71	1,33	1,31	1,17	0,75
	da apparecchi elettrici	1,55	0,45	1,49	0,29	1,55
Caduta	34,41	28,24	36,31	30,01	36,29	28,95
Lesioni causate da scoppio di esplosivi, di armi da fuoco, di mine, ecc.	6,89	2,88	5,90	1,60	5,36	1,94
Ferite con armi da punta o da taglio	0,30	0,23	0,34	0,16	0,58	0,41
Lesioni prodotte da macchine agrarie o industriali	0,47	0,03	0,59	0,13	1,05	0,17
Schiacciamento	15,12	7,71	14,48	7,97	21,02	10,90
Violenze di animali	1,04	0,52	1,07	0,29	1,65	0,64
Ustioni, escluse le morti per incendio	10,86	35,59	11,14	33,12	10,42	33,53
Morti negli incendi					0,23	0,55
Soffocamento meccanico	0,70	0,87	0,77	1,31	0,92	1,74
Assorbimento di gas irrespirabili o tossici	2,03	2,11	1,80	2,22	1,11	1,25
Morsi di vipera o di altri animali velenosi	0,06	0,19	0,10	0,16	0,13	0,26
Avvelenamento con sostanze alimentari	1,21	2,72	1,15	2,87	0,22	0,70
Altri avvelenamenti acuti					0,69	1,77
Cause diverse o non determinate	8,34	5,41	6,64	3,50	0,39	0,41
Frattura (senza altra indicazione)					0,35	1,33
Altre violenze esterne					0,74	0,67
Morti violente, la cui causa è sconosciuta					0,02	0,01
TOTALE	100,00	100,00	100,00	100,00	100,00	100,00

Con l'anno 1911 furono incominciate le ricerche circa il numero dei morti per investimenti da automobili e biciclette, e, negli anni successivi, tali ricerche furono estese a tutti i più moderni e rapidi mezzi di trasporto.

Raccogliamo, nel seguente prospetto, i dati riguardanti le morti per schiacciamento o per caduta causate dai detti mezzi di trasporto (già comprese nel prospetto n. 21), per gli anni dal 1919 al 1924.

(a) Vedasi la nota a pagina precedente.

Morti per infortunio causato dai più moderni e rapidi mezzi di trasporto, durante gli anni dal 1919 al 1924.

Prospetto N. 22.

Mezzi di trasporto	1919		1920		1921		1922		1923		1924	
	Maschi	Femmine	Maschi	Femmine	Maschi	Femmine	Maschi	Femmine	Maschi	Femmine	Maschi	Femmine
Automobile	249	57	204	51	150	40	169	34	159	57	280	83
Bicicletta	16	5	12	9	18	9	6	6	11	8	59	15
Motocicletta	16	3	12	3	18	4	13	3	13	5	65	8
Ferrovia	385	33	272	57	265	50	225	49	172	43	290	57
Tramvia	144	27	173	39	146	29	91	20	88	8	110	26
Autocarro	115	20	108	14	69	17	39	17	52	7	55	5
Ascensore	1	1	3	1	1	—	—	—	2	—	3	—
Velivolo	(a) 50	—	(b) 13	—	(c) 20	(d) 2	(e) 24	—	(f) 14	—	(g) 40	(h) 1
Totale (cifre assolute). . .	976	146	797	174	687	151	567	129	511	128	908	195
	1122		971		838		696		639		1103	
Proporzioni ad 1.000.000 di abitanti	31		27		23		19		17		28	

Dal 1919 al 1923 si nota una sensibile diminuzione nel numero degli infortuni derivati dai più moderni e rapidi mezzi di trasporto (da 31 morti per ogni milione di abitanti nel 1919 a 17 nel 1923), quantunque questi mezzi siano sempre in aumento ed il loro uso più frequente.

Se si eccettua il 1919, le morti in complesso furono, invece, in aumento nel 1924 (28 per ogni milione di abitanti). Le morti causate dall'uso delle motociclette, biciclette e automobili furono poi nel 1924 assai più numerose di quelle osservate in tutto il periodo di tempo preso in esame.

Natura del veleno nei casi di avvelenamento. — Per le morti dovute ad avvelenamento acuto accidentale, si è fatta un'indagine particolareggiata circa le sostanze venefiche che produssero la morte. Nel prospetto seguente sono riferiti i casi avvenuti nell'anno 1924.

- (a) Di cui 48 per precipitazione del velivolo.
- (b) Per precipitazione del velivolo.
- (c) Di cui 14 per precipitazione del velivolo.
- (d) Di cui una per precipitazione del velivolo.
- (e) Di cui 23 per precipitazione del velivolo.
- (f) Di cui 13 per precipitazione del velivolo.
- (g) Di cui 38 per precipitazione del velivolo.
- (h) Per precipitazione del velivolo.

Morti accidentali nel Regno per avvelenamento acuto, nell'anno 1924, classificate per sesso e secondo la natura del veleno (a).

Prospetto N. 23.

Natura dei veleni	M.	F.	Natura dei veleni	M.	F.	
Acido acetico	1	1	Cocaina	1	—	
» cianidrico	1	—	Formolo	—	1	
» cloridrico	2	1	Funghi velenosi	5	9	
» fenico	1	1	Gas irrespirabili o tossici (non specificati)	46	24	
» nitrico	1	—	Mercurio - sublimato corrosivo	2	10	
» ossalico	—	1	Mercurio - altri sali e preparati non specificati	3	1	
» picrico	1	—	Oppio - laudano	1	—	
» solfidrico	6	1	Ossido di carbonio	49	18	
» solforico	15	9	Petrolio	1	2	
Acidi non specificati	1	1	Piramidone	1	—	
Alcali {	ammoniaca	1	2	Rame - solfato	—	1
				potassa	3	1
				soda	1	—
Arsenico	1	—	Sostanze alimentari guaste (non specificate)	11	12	
Belladonna	—	1	Stricnina	1	1	
Benzina	2	—	Veronal	—	2	
Botulismo	5	3	Veleni non specificati	19	18	
Chinina	4	7	Morsi o puntura di animali velenosi {	calabrone	2	—
Cicuta	2	—		vespa	—	1
Cloro	1	—		vipera	9	6
Cloroformio	1	—	non specificati	1	2	
			TOTALE	202	137	

Professioni. — La tavola IX dà il numero dei maschi morti per causa violenta accidentale in età da 15 anni in su, classificati secondo la professione o condizione e secondo la specie dell'infortunio. Raggiungendo i maschi morti per causa violenta accidentale, classificati per professione, a 100 morti per qualsiasi causa, della corrispondente età e professione, ciò che si fa nel prospetto seguente, risulta che gli infortuni mortali sono stati, nel 1924, più frequenti negli operai chimici in genere, nei minatori, cavatori, solfatai e salinai, nei soldati di terra e di mare, nei cocchieri e carrettieri, nei tramvieri e ferrovieri, nei metallurgici e meccanici, nei muratori, manovali, imbianchini, scalpellini e marmisti, negli operai non specificati, ecc.

(a) Giova ricordare che tra i morti per malattie ordinarie sono compresi, nel 1924, altri 64 individui, dei quali 31 (maschi 25 e femmine 6) morti per *avvelenamento cronico*, accidentale o professionale, da sostanze inorganiche (N. 178 dell'Elenco nosologico); e 33 (maschi 18 e femmine 15) per *avvelenamento cronico*, accidentale o professionale, da sostanze organiche (escluso l'*alcoolismo cronico*), (N. 179 dell'Elenco nosologico).

Maschi, in età da 15 anni in su, morti nel Regno per causa violenta accidentale, classificati per professioni.

Prospetto N. 24.

Professioni o condizioni	Cifre assolute	Cifre proporzionali a 100 maschi della stessa età e professione morti per qualsiasi causa	Professioni o condizioni	Cifre assolute	Cifre proporzionali a 100 maschi della stessa età e professione morti per qualsiasi causa
Agricoltori in proprio, enfiteuti, fittavoli, fattori, mezzadri, coloni	2 318	2,8	Cocchieri, carrettieri, ecc. . .	326	9,5
Giornalieri, braccianti di campagna, terrazzieri, carbonai, mandriani, guardaboschi, ecc.	586	3,7	Tramvieri, ferrovieri, ecc. . .	113	8,0
Industriali e commercianti (padroni, direttori di aziende) .	108	2,9	Marinai, barcaiuoli e pescatori	73	3,6
Venditori di derrate alimentari e di merci varie o non specificate	94	2,0	Facchini, spazzini e cantonieri.	96	4,7
Trattori, osti e caffettieri . .	28	2,0	Barbieri	12	1,3
Spedizionieri, commissionari, e sensali	45	2,4	Corpi armati (escluso l'esercito)	27	5,5
Minatori, cavaatori e solfatai .	140	15,9	Sottufficiali e soldati di terra e di mare	144	12,1
Falegnami, carrozzieri e ebanisti	198	3,5	Venditori ambulanti	41	3,2
Mugnai, fornai, pastai e addetti alle industrie alimentari	71	3,1	Personale subalterno dello Stato e degli altri Enti pubblici	33	2,7
Calzolai, sellai e guantai . .	88	1,7	Addetti a servizi domestici, garzoni e camerieri addetti ad esercizi pubblici	67	2,5
Metallurgici e meccanici . .	337	6,2	Sacerdoti e monaci	21	1,4
Orologiai e orefici	13	3,0	Insegnanti	9	1,3
Fornaciaci e vetrai	29	5,1	Medici e chirurghi	7	0,8
Muratori, manovali, lastricatori, stuccatori, imbianchini, pittori di stanze, scalpellini, marmisti, segatori di pietre.	609	6,0	Professioni liberali e arti belle	50	2,0
Filatori, tessitori e cordai . .	26	2,8	Ufficiali di terra e di mare .	15	4,9
Sarti	34	1,6	Impiegati pubblici e privati .	82	1,7
Operai chimici in genere . .	32	19,4	Pensionati	85	1,2
Tipografi e cartai	19	3,4	Proprietari e benestanti. . .	143	1,3
Altri operai e operai non specificati	327	5,6	Studenti	47	4,6
			Ricoverati, senza professione e invalidi	573	3,4
			TOTALE	7 066	3,3

§ 3. — **Morti per omicidio, nell'anno 1924, classificati secondo il sesso e il mezzo di uccisione (a).**

La diminuzione delle morti per omicidio (compreso l'infanticidio), già iniziata dall'anno 1922, presenta un nuovo abbassamento nel 1924, nel quale anno esse furono in numero di 1786 (45 per ogni milione di abitanti), contro 1851 nel 1923 (49), e 2459 nel 1922 (66).

Esaminando, in relazione al sesso dei colpiti, i mezzi coi quali ne fu procurata la morte, si hanno, per il Regno, le cifre seguenti:

**Morti per omicidio nell'anno 1924,
classificati secondo il sesso e il mezzo di uccisione.**

Prospetto N. 25.

Mezzo adoperato	Maschi	Femmine	TOTALE	Mezzo adoperato	Maschi	Femmine	TOTALE
Arma da fuoco	949	162	1111	Impiccamento	6	1	7
Arma da punta o da taglio	317	53	370	Soffocamento (senza specificazione)	5	3	8
Arma contundente	85	16	101	Asfissia (senza specificazione)	2	2	4
Annegamento	10	4	14	Mezzo non indicato	95	33	128
Precipitazione	1	1	2				
Avvelenamento	(b) 1	(c) 7	8				
Strangolamento	16	17	33	TOTALE	1487	299	1786

(a) La statistica degli omicidi, fondata sulle dichiarazioni dei medici curanti o necroscopi, non coincide con quella che si ricava dagli atti giudiziari, la quale dà cifre più alte. Ma questa discordanza è inevitabile, stante i momenti diversi ai quali si riportano le due statistiche. Il medico rilascia la sua dichiarazione subito dopo aver constatata la morte e, specialmente quando non si tratta di un delitto flagrante, egli può soltanto dichiarare che la morte è stata determinata da una ferita o da altra lesione o da avvelenamento, ma non può attestare se la lesione o l'avvelenamento siano o no dolosi. Soltanto l'Autorità giudiziaria, dopo pazienti ricerche e, non di rado, preve laboriose perizie, è in grado di riconoscere se la morte sia derivata da omicidio. Infatti, i risultati delle due statistiche differiscono specialmente quanto agli omicidi d'infante ed ai venefici, per i quali occorrono indagini lunghe ed accurate da parte del giudice istruttore per scoprire se la causa della morte sia stata accidentale o dolosa.

(b) Avvelenamento con sublimato corrosivo.

(c) Di cui una avvelenata con sublimato corrosivo, e tre con ossido di carbonio. Per i rimanenti tre casi non è stata indicata la natura del veleno.

§ 4. — Morti per suicidio, classificati per sesso, età, stato civile, mesi e mezzi o modi di uccisione, natura del veleno nei casi di avvelenamento, e distribuiti per compartimenti.

Abbiamo dato a pag. *134 le cifre dei suicidi divisi per sesso, nel periodo dal 1887 al 1924. Da esse apparisce che le morti per suicidio sono venute crescendo dal 1887; ed infatti, esse diedero un quoziente di 50 ogni milione di abitanti, come media del triennio 1887-89, e vennero aumentando fino al quoziente di 87 nel triennio 1912-14. Nel periodo bellico e nel quinquennio dopo guerra, dette morti diminuirono sensibilmente, rispetto al triennio 1912-14 (75 per ogni milione di abitanti, nella media del quadriennio 1915-18, e 78 nella media quinquennale 1919-23); ma risalirono notevolmente nel 1924, dando un quoziente di 95 per ogni milione di abitanti, il più alto fra tutti quelli osservati dal 1887 in poi.

Distribuzione territoriale. — I suicidi avvenuti nell'anno 1924 si ripartiscono nei vari compartimenti, come è indicato qui appresso.

Suicidi avvenuti nell'anno 1924, distribuiti per compartimenti.

Prospetto N. 26.

COMPARTIMENTI	Numero dei suicidi		COMPARTIMENTI	Numero dei suicidi	
	Cifre assolute	Per 100.000 abitanti		Cifre assolute	Per 100.000 abitanti
Piemonte	512	14.97	Lazio	194	11.47
Liguria	183	13.50	Abruzzi e Molise.	103	6.94
Lombardia	540	10.39	Campania	262	7.12
Veneto	380	8.74	Puglie	128	5.34
Venezia Giulia.	190	25.83	Basilicata	26	5.35
Venezia Tridentina	62	9.44	Calabrie	52	3.30
Emilia	420	13.49	Sicilia	223	5.32
Toscana	258	9.14	Sardegna	69	7.69
Marche	109	9.18	Zara	—	—
Umbria	67	10.25	Regno	3.778	9.46

La maggiore frequenza delle morti per suicidio, nell'anno 1924, si osservò nella Venezia Giulia, nel Piemonte, nella Liguria, nell'Emilia, nel Lazio, nella Lombardia e nell'Umbria; e la minore nelle Calabrie, nella Sicilia, nella Basilicata, nelle Puglie e negli Abruzzi.

Sesso e stato civile. — Fra i 3778 individui morti nel 1924 per suicidio, 2778 erano maschi e 1000 femmine, cioè ogni 100 suicidi si contarono 74 maschi e 26 femmine. Nel 1923 su 100 suicidi si erano contate pure 26 femmine; nei 1922 e nel 1921 27; 31 nel 1920, 29 nel 1919 e nel 1918, 28 nel 1917, 29 nel 1916, 26 nel 1915, 28 nel 1914, 27 nel 1913, 28 nel 1912, 30 nel 1911, 24 nel 1910, 23 nel 1909, pure 23 nel 1908, 26 nel 1907, 24 nel 1906, 21 nel 1905, 20,6 in media nel decennio 1895-904 e 19,0 nel decennio 1885-94: è adunque venuta crescendo, rispetto a quella dei maschi, la proporzione delle femmine che si tolsero la vita.

Secondo lo stato civile, i suicidi si distribuivano, negli anni dal 1922 al 1924, così:

Suicidi avvenuti nel Regno, negli anni dal 1922 al 1924, classificati per sesso e stato civile.

Prospetto N. 27.

A) *Cifre assolute.*

Stato civile	1922			1923			1924		
	Tot.	M.	F.	Tot.	M.	F.	Tot.	M.	F.
Celibi e nubili.	1.278	898	380	1.366	1.000	366	1.536	1.076	460
Coniugati	1.218	930	288	1.357	1.034	323	1.681	1.301	380
Vedovi	393	288	105	391	266	125	465	326	139
Ignoto	141	110	31	108	83	25	96	75	21
TOTALE	3.030	2.226	804	3.222	2.383	839	3.778	2.778	1.000

B) *Cifre proporzionali.*

Stato civile	Ogni 100 suicidi del medesimo gruppo di stato civile						Ogni 100 suicidi in totale		
	1922		1923		1924		1922	1923	1924
	M.	F.	M.	F.	M.	F.			
Celibi e nubili.	70	30	73	27	70	30	42	43	41
Coniugati	76	24	76	24	77	23	40	42	44
Vedovi	73	27	68	32	70	30	13	12	12
Ignoto	78	22	77	23	78	22	5	3	3
TOTALE	73	27	74	26	74	26	100	100	100

Età. — Nel prospetto seguente è data la classificazione per sesso e per gruppi di età delle persone suicidatesi negli anni dal 1922 al 1924.

Suicidi nel Regno negli anni dal 1922 al 1924, classificati per sesso e per gruppi di età.

Prospecto N. 28.

A) *Cifre assolute.*

Anni di età	1922		1923		1924	
	M.	F.	M.	F.	M.	F.
Fino a 15 anni	11	7	22	7	18	12
15-19 anni	113	108	143	109	138	122
20-24 »	291	148	314	156	376	168
25-29 »	194	89	222	91	229	111
30-39 »	325	149	333	146	368	171
40-49 »	368	91	368	110	438	158
50-59 »	401	94	432	96	521	116
60-69 »	301	59	308	72	407	77
70-79 »	163	41	172	34	222	51
80 anni e più	34	6	49	10	42	6
Età ignota	25	12	20	8	19	8
TOTALE	2.226	804	2.383	839	2.778	1.000

B) *Cifre proporzionali.*

Anni di età	Ogni 100 morti per suicidio (a)					
	1922		1923		1924	
	M.	F.	M.	F.	M.	F.
Fino a 15 anni	0,5	0,9	0,9	0,8	0,7	1,2
15-19 anni	5,1	13,6	6,0	13,1	5,0	12,3
20-24 »	13,2	18,7	13,3	18,8	13,6	16,9
25-29 »	8,8	11,2	9,4	11,0	8,3	11,2
30-39 »	14,8	18,8	14,1	17,6	13,3	17,2
40-49 »	16,7	11,5	15,6	13,2	15,9	15,9
50-59 »	18,2	11,9	18,3	11,5	18,9	11,7
60-69 »	13,7	7,4	13,0	8,7	14,8	7,8
70-79 »	7,4	5,2	7,3	4,1	8,0	5,2
80 anni e più	1,6	0,8	2,1	1,2	1,5	0,6
TOTALE	100,0	100,0	100,0	100,0	100,0	100,0

(a) Esclusi i suicidi d'età ignota

Tra i maschi si osserva una forte proporzione di suicidi nel gruppo d'età da 20 a 29 anni, e tra le femmine nel gruppo da 15 a 29, quando cominciano le prime disillusioni della vita e non si è ben preparati a sostenere la lotta per l'esistenza (22 maschi da 20 a 29 anni, e 40 femmine da 15 a 29, per ogni 100 del totale, nell'anno 1924); nei gruppi delle età successive, le proporzioni si mantengono più basse.

Mezzi o modi di suicidio. — Rispetto ai mezzi o modi adoperati per togliersi la vita, distinguiamo i suicidi in dieci categorie.

Nel seguente prospetto sono riepilogate le cifre degli anni dal 1922 al 1924.

**Suicidi nel Regno avvenuti negli anni dal 1922 al 1924,
classificati secondo i mezzi o modi adoperati.**

Prospetto N. 29.

A) Cifre assolute.

Mezzi o modi del suicidio	1922			1923			1924		
	Tot.	M.	F.	Tot.	M.	F.	Tot.	M.	F.
Annegamento	477	307	170	494	320	174	641	449	192
Arma da fuoco	851	776	75	959	877	82	1.011	926	85
Arma da punta o taglio	108	84	24	113	88	25	155	129	26
Impiccamento o strangolamento	582	459	123	688	551	137	811	639	172
Precipitazione	296	195	101	265	162	103	388	230	158
Schiacciamento	135	111	24	142	117	25	151	127	24
Ingestione di veleni solidi o liquidi	383	145	238	393	144	249	362	161	201
Ingestione di sostanze corrosive							140	46	94
Assorbimento di gas velenosi	65	43	22	81	51	30	94	56	38
Altro mezzo o mezzo non determinato	133	106	27	87	73	14	25	15	10
TOTALE	^(a) 3.030	2.226	804	^(b) 3.222	2.383	839	^(c) 3.778	2.778	1.000

(a) Fra i suicidi dell'anno 1922 ne sono compresi 28 (maschi 18 e femmine 10) compiuti in istato di delirio per psicopatia, fra cui 2 maschi per frenosi alcoolica, 1 maschio per demenza, 1 maschio per delirio acuto, 4 maschi e 2 femmine per melancolia e 7 maschi e 6 femmine per neurastenia.

(b) Fra i suicidi dell'anno 1923 ne sono compresi 32 (maschi 25 e femmine 7) compiuti in istato di delirio per psicopatia, fra cui un maschio per delirio acuto, una femmina per melancolia e 19 maschi e 5 femmine per neurastenia.

(c) Fra i suicidi dell'anno 1924 ne sono compresi 32 (maschi 19 e femmine 13) compiuti in istato di delirio per psicopatia, fra cui una femmina per delirio acuto, due maschi per melancolia, due maschi e una femmina per paranoia e 11 maschi e 5 femmine per neurastenia.

Natura del veleno nei casi di avvelenamento. — Anche per le morti dovute ad avvelenamento acuto volontario, si è fatta un'indagine particolareggiata circa le sostanze venefiche che produssero la morte. Qui appresso sono riferiti i casi avvenuti nell'anno 1924.

Suicidi nel Regno per avvelenamento acuto, durante l'anno 1924, classificati per sesso e secondo la natura del veleno.

Prospetto N. 30.

Natura dei veleni	M.	F.	Natura dei veleni	M.	F.
Acido acetico	2	7	Fernet	1	1
» cianidrico	1	—	Formolo	1	3
» cloridrico	17	34	Fosforo	1	1
» cromatico	2	—	Gas irrespirabili o tossici (non specificati)	23	16
» fenico	17	16	Jodio	1	6
» nitrico	1	5	Mercurio - sublimato corrosivo	46	53
» salicilico	1	—	Morfina	1	1
» solforico	28	55	Ossido di carbonio	33	22
Alcali { ammoniacca	1	—	Petrolio	1	—
{ potassa	8	39	Rame - acetato	—	1
Arsenico e suoi preparati	3	2	Rame - solfato	8	7
Chinina	4	4	Stramonio	1	—
Cloralio idrato	1	—	Stricnina	8	5
Cocaina	—	1	Veronal	7	7
Colchicina	1	1	Veleni non specificati	44	44
Dial	—	1			
Elleboro	—	1	TOTALE	263	333

Mesi in cui avvennero i suicidi. — In relazione alle stagioni e ai mesi nei quali accaddero, i suicidi distribuivansi, in cifre assolute e in cifre proporzionali a 1200 (a), secondo che è indicato qui sotto. La maggior frequenza dei suicidi si nota, di solito, nella estate e nella primavera; la minore nell'inverno e nell'autunno.

**Suicidi nel Regno avvenuti negli anni dal 1922 al 1924,
divisi per mesi e per stagioni.**

Prospetto N. 31.

Mesi e stagioni	Cifre assolute			Proporzioni su 1200		
	1922	1923	1924	1922	1923	1924
Marzo	260	262	319	101	96	100
Aprile	281	301	356	113	114	115
Maggio	337	332	436	131	121	136
<i>Primavera</i>	878	895	1.111	345	331	351
Giugno	325	314	401	131	119	130
Luglio	314	372	382	122	136	119
Agosto	266	285	329	103	104	103
<i>Estate</i>	905	971	1.112	356	359	352
Settembre	214	231	261	86	87	84
Ottobre	212	256	286	82	94	90
Novembre	215	210	236	86	79	76
<i>Autunno</i>	641	697	783	254	260	250
Dicembre	218	199	261	85	73	82
Gennaio	194	222	269	76	81	84
Febbraio	194	238	242	84	96	81
<i>Inverno</i>	606	659	772	245	250	247
ANNO	3.030	3.222	3.778	1.200	1.200	1.200

Professioni. — La professione, e più ancora la condizione economica ad essa inerente, influiscono notevolmente sulla frequenza dei suicidi. Per meglio dimostrare l'influenza di questo fattore, esponiamo nel prospetto seguente il numero dei maschi che si uccisero in età da 15 anni in su, durante l'anno 1924, classificati secondo le professioni o condizioni, tanto in cifre assolute, quanto in cifre proporzionali a 100 morti per qualsiasi causa, della corrispondente età e professione.

(a) Nel calcolare le cifre proporzionali furono fatte le operazioni necessarie per ridurre i giorni dei singoli mesi dell'anno ad uno stesso numero, cioè a trenta.

Suicidi (maschi) nel Regno in età da 15 anni in su, nell'anno 1924, classificati per professioni o condizioni.

Prospetto N. 32.

Professioni o condizioni	Cifre assolute	Cifre proporzionali a 100 maschi della stessa età e professione morti per qualsiasi causa	Professioni o condizioni	Cifre assolute	Cifre proporzionali a 100 maschi della stessa età e professione morti per qualsiasi causa
Agricoltori in proprio, enfiteuti, fittavoli, fattori, mezzadri, coloni	680	0,82	Altri operai e operai non specificati	69	1,19
Giornalieri, braccianti di campagna, terrazzieri, carbonai, mandriani, guardaboschi, ecc.	162	1,01	Cocchieri, carrettieri, ecc. . .	46	1,34
Industriali e commercianti (padroni, direttori di aziende).	105	2,81	Tramvieri e ferrovieri . . .	29	2,06
Venditori di derrate alimentari e di merci varie o non specificate	91	1,93	Marinai, barcaiuoli e pescatori	18	0,89
Albergatori, trattori, osti, caffettieri, rivenditori di sali e tabacchi	32	2,27	Facchini, spazzini e cantonieri.	34	1,67
Spedizionieri, commissionari, rappresentanti e sensali . .	37	2,01	Barbieri e parrucchieri . . .	30	3,14
Minatori e cavaatori	11	1,25	Corpi armati (escluso l'esercito)	17	3,47
Falegnami, carrozzieri, ebainisti e verniciatori.	90	1,61	Sottufficiali e soldati di terra e di mare	94	7,87
Mugnai, fornai, pastai e addetti alle industrie alimentari	34	1,49	Venditori ambulanti e venturieri	21	1,63
Calzolai, sellai e guantai . .	72	1,38	Personale subalterno dello Stato e degli altri Enti pubblici	19	1,54
Metallurgici e meccanici . .	135	2,48	Addetti a servizi domestici, garzoni e camerieri addetti ad esercizi pubblici	50	1,85
Orologiai, orefici, argentieri e ottici	14	3,24	Sacerdoti	6	0,39
Fornaciai, vasai e vetrai . .	14	2,46	Insegnanti	8	1,19
Muratori, manovali, lastricatori, stuccatori, imbianchini, pittori di stanze, scalpellini, marmisti, segatori di pietre.	152	1,51	Medici e chirurghi	18	2,02
Filatori e tessitori	6	0,64	Professioni liberali e arti belle	55	2,23
Sarti	28	1,32	Ufficiali di terra e di mare .	18	5,86
Operai chimici in genere .	2	1,21	Impiegati pubblici e privati .	125	2,57
Tipografi e litografi	7	1,24	Pensionati	65	0,91
			Proprietari e benestanti. . .	97	0,91
			Studenti	46	4,52
			Ricoverati, senza professione e invalidi	223	1,32
			TOTALE . . .	2.760	1,29

TAVOLE.

TAVOLA I. — Morti, durante l'anno 1924,

A — Per

Numero dell'Elenco nosologico	Cause di morte (a)	Piemonte				Liguria			Lom		
		Alessandria (ab. 787.636)	Cuneo (ab. 633.722)	Novara (ab. 735.107)	Torino (ab. 1.262.797)	Genova (ab. 984.328)	Imperia (ab. 152.928)	Spezia (ab. 218.271)	Bergamo (ab. 576.788)	Brescia (ab. 676.303)	Como (ab. 644.143)
1	Asfissia e apoplezia nel parto	9	18	17	19	18	7	2	13	14	17
2	Idrocefalo congenito, ernie cerebrali, spina bifida, mostruosità e altri vizi congeniti di formazione (esclusi i casi ai N. 3, 4 e 5)	10	8	4	9	9	3	—	37	32	21
3	Cianosi, vizi congeniti di cuore	13	9	11	13	19	2	10	41	19	17
4	Atresia (delle narici, dell'esofago, dell'ano, ecc.)	—	2	—	5	2	—	1	8	4	2
5	Labbro leporino complicato (gola di lupo).	4	3	—	5	6	—	—	3	8	—
6	Atrofia e debolezza congenita, ittero e sclerema dei neonati	176	264	182	202	201	48	56	513	401	271
7	Nascita prematura, conseguenze del parto.	74	89	62	168	149	8	43	185	270	111
8	Altre malattie speciali dei neonati (atelectasia polmonare)	5	26	11	12	12	1	5	20	21	2
9	Mancanza di assistenza	1	2	—	—	—	—	—	—	—	—
10	Vaiuolo e vaiuoloide	1	12	—	—	—	—	—	—	—	—
11	Morbillo	51	5	15	30	73	5	29	461	140	29
12	Scarlattina	10	2	1	11	10	1	2	1	8	7
13	Risipola	27	19	20	45	40	7	4	18	38	29
14	Febbre tifoidea (tifo addominale e paratifi):										
	a) febbre tifoidea (tifo addominale) .	136	68	59	174	97	13	9	176	198	153
	b) paratifi	5	5	7	9	3	3	1	7	9	8
15	Tifo petecchiale	—	—	—	—	—	—	—	—	—	—
16	Febbre ricorrente (spirillo di Obermeier).	—	—	—	—	—	—	—	—	—	1
17	Febbre di Malta (micrococco melitense) .	2	—	—	8	1	1	3	—	1	1
19	Meningite cerebro-spinale epidemica . .	2	2	—	1	2	—	2	—	1	1
20	Difterite e croup	28	67	18	105	30	6	17	74	87	25
21	Pertosse	30	19	19	34	62	9	8	57	92	34

(a) Durante l'anno 1924 non si verificarono nel Regno casi di morte per: inanizione dei neonati (N. 6^a dell'Elenco setticemica (N. 27^a), peste senza qualifica (N. 27^b), febbre gialla (N. 28), beriberi (N. 56), coccidi (N. 139^a), tigne, (N. 202), per ferite riportate in guerra (N. 203), per condanna alla pena capitale (N. 205) e per esecuzione di civili

classificati secondo 264 cause di morte.

provincie.

Numero dell'Elenco nosologico	bardia	Veneto										Venezia Giulia					
		Cremona (ab. 362.699)	Mantova (ab. 384.570)	Milano (ab. 1.952.916)	Pavia (ab. 468.090)	Sondrio (ab. 133.231)	Belluno (ab. 241.107)	Padova (ab. 610.700)	Rovigo (ab. 300.132)	Treviso (ab. 575.187)	Udine (ab. 986.293)	Venezia (ab. 551.155)	Verona (ab. 537.702)	Vicenza (ab. 544.633)	Fiume (ab. 87.706)	Pola (ab. 315.571)	Trieste (ab. 332.202)
1	9	4	48	11	3	7	18	2	5	47	27	20	12	2	10	7	1
2	15	13	35	1	4	3	23	11	16	35	15	19	21	—	13	3	2
3	4	12	31	9	4	2	21	6	9	31	15	15	9	1	9	6	3
4	—	—	10	2	—	1	1	1	1	14	1	4	4	—	3	3	4
5	2	3	9	1	—	—	4	3	3	2	4	4	7	—	1	1	5
6	206	243	684	124	32	105	788	622	302	615	548	297	400	55	551	167	6
7	117	79	429	31	30	63	147	85	95	124	195	171	126	4	28	52	7
8	16	2	26	1	2	7	13	8	5	62	5	2	8	1	5	7	8
9	—	1	3	—	—	—	—	—	—	—	—	—	—	—	—	—	9
10	1	1	—	1	—	—	1	—	1	3	—	—	—	—	—	1	10
11	51	50	140	22	78	65	22	19	24	146	26	45	48	20	77	104	11
12	3	3	12	2	—	—	7	15	2	23	34	1	4	20	210	96	12
13	21	14	93	27	5	10	30	22	13	29	25	18	29	2	14	19	13
14	81	112	386	45	28	5	161	95	75	96	124	170	69	12	37	46	14 ^a
15	—	5	14	31	—	4	6	9	3	7	4	10	4	—	6	2	14 ^b
16	—	—	1	—	—	—	—	—	—	1	—	—	—	—	—	—	15
17	—	1	1	1	—	—	—	—	—	—	—	—	—	—	—	—	16
18	—	—	2	—	—	—	—	—	2	—	2	1	—	—	1	1	17
19	20	23	102	17	14	16	53	37	88	99	70	47	54	1	—	2	19
20	34	38	179	17	33	27	89	23	76	114	80	15	22	—	8	4	21

nosologico), febbre miliare (N. 18), colera asiatico (N. 24), peste bubbonica (N. 27^a), peste polmonare (N. 27^b), peste alopecie e scabbia (N. 169), morti violente accidentali per fame o sete (N. 183), morti per ferite riportate in duello da parte di eserciti belligeranti (N. 206).

Numero dell'Elenco nosologico	Cause di morte (a)	Piemonte				Liguria			Lom		
		Alessandria (ab. 787.636)	Cuneo (ab. 633.722)	Novara (ab. 735.107)	Torino (ab. 1.262.797)	Genova (ab. 984.328)	Imperia (ab. 152.928)	Spezia (ab. 218.271)	Bergamo (ab. 576.788)	Brescia (ab. 676.303)	Como (ab. 644.143)
22	Influenza:										
	a) con complicazioni polmonari dichiarate	76	94	86	221	186	38	53	60	66	48
	b) senza indicazione di complicazioni polmonari	27	36	28	76	38	6	10	33	35	28
23	Febbri da malaria e cachessia palustre:										
	a) febbri da malaria	2	1	3	2	11	—	1	2	2	2
	b) cachessia palustre	2	1	—	—	1	—	1	2	—	—
25	Enterite coleriforme	2	2	1	1	2	1	—	1	4	—
26	Dissenteria:										
	a) amebica	2	—	1	—	—	—	—	—	1	—
	b) bacillare	1	—	—	1	1	—	—	—	—	—
	c) senza qualifica o dovuta ad altre cause	10	27	15	23	9	2	2	47	12	3
29	Spirochetosi ittero-emorragica	—	4	1	—	—	—	—	—	—	—
30	Lebbra	2	3	—	—	—	—	—	—	—	—
31	Orecchioni	—	1	2	—	1	1	2	—	3	3
32	Poliomielite anteriore acuta	11	3	5	14	5	—	3	13	17	4
33	Encefalite letargica	4	6	11	15	10	2	2	9	24	22
34	Altre malattie epidemiche	3	2	—	—	—	1	1	—	—	1
35	Setticemia e pioemia	38	58	53	115	88	9	7	77	69	34
36	Pustola maligna, carbonchio	3	5	—	6	10	1	4	—	4	3
37	Morva e farcino	—	—	1	—	—	—	—	—	—	—
38	Rabbia	—	—	1	3	—	—	—	—	3	1
39	Tetano	32	23	22	26	14	4	2	16	19	11
172	Reumatismo articolare acuto	33	31	17	46	38	4	10	22	27	18
40	Micosi	3	14	—	3	2	1	—	14	2	11

(a) Veggasi la nota a pag. 2.

Numero dell'Elenco nosologico	Cause di morte (a)	bardia					Veneto							Venezia Giulia			Numero dell'Elenco nosologico	
		Cremona (ab. 362.699)	Mantova (ab. 384.570)	Milano (ab. 1.952.916)	Pavia (ab. 468.990)	Sondrio (ab. 133.231)	Belluno (ab. 241.107)	Padova (ab. 610.700)	Rovigo (ab. 300.132)	Treviso (ab. 575.187)	Udine (ab. 986.293)	Venezia (ab. 551.155)	Verona (ab. 537.702)	Vicenza (ab. 544.633)	Fiume (ab. 87.706)	Pola (ab. 315.571)		Trieste (ab. 332.202)
		36	19	147	31	16	11	66	19	52	83	36	66	54	1	20	31	22 ^a
		35	9	82	22	5	4	34	15	5	45	19	24	17	1	15	15	22 ^b
		1	10	17	1	—	—	9	76	10	15	111	2	2	—	126	10	23 ^a
		1	2	4	—	1	2	4	18	—	9	19	—	—	—	2	2	23 ^b
		—	—	1	1	—	—	1	—	—	—	—	3	—	—	—	—	25
		—	1	—	1	—	—	—	—	—	1	—	—	2	—	—	—	26 ^a
		1	1	—	—	—	—	1	1	1	2	1	1	3	—	1	2	26 ^b
		3	10	11	7	8	5	32	17	8	13	8	11	9	7	25	4	26 ^c
		—	—	1	—	—	—	—	—	—	—	—	—	—	1	—	—	29
		1	—	2	1	—	—	—	1	—	—	—	—	—	—	—	—	30
		—	—	4	—	—	—	—	—	3	1	—	—	—	—	—	1	31
		5	6	13	4	6	6	7	4	9	12	18	1	5	—	—	—	32
		12	7	30	9	1	6	12	4	6	25	3	13	8	—	3	1	33
		3	—	2	—	—	2	3	1	1	—	1	2	—	2	—	—	34
		46	38	193	32	7	11	35	25	46	59	44	38	37	13	18	26	35
		1	2	2	2	—	—	—	1	1	1	1	1	1	—	—	—	36
		—	—	—	—	—	—	—	—	—	—	—	—	—	—	—	—	37
		—	—	4	2	—	—	3	—	1	1	1	—	—	—	—	—	38
		8	4	31	12	1	5	38	11	49	23	13	14	23	2	7	9	39
		13	7	56	19	2	9	27	14	26	49	25	40	16	3	20	9	172
		—	1	20	4	3	—	10	4	7	4	3	8	3	—	2	2	40

Segue TAVOLA I. — Morti, durante l'anno 1924,
A — Per

Numero dell'Elenco nosologico	Cause di morte (a)	Piemonte				Liguria			Lom		
		Alessandria (ab. 787.636)	Cuneo (ab. 633.722)	Novara (ab. 735.107)	Torino (ab. 1.262.797)	Genova (ab. 984.328)	Imperia (ab. 152.928)	Spezia (ab. 218.271)	Bergamo (ab. 576.788)	Brescia (ab. 676.303)	Como (ab. 644.143)
41	Tubercolosi disseminata:										
	a) acuta	15	3	17	21	17	2	2	28	10	14
	b) cronica	22	25	16	44	21	8	2	10	29	16
42	Tubercolosi delle meningi e del sistema nervoso centrale	110	34	103	171	140	15	36	114	115	123
43	Tubercolosi dell'apparecchio respiratorio	972	671	920	1954	1558	177	317	669	846	870
44	Tubercolosi dell'intestino e del peritoneo	45	31	32	94	50	8	15	70	82	77
45	Tubercolosi del sistema linfatico (escluse le ghiandole mesenteriche e le retroperitoneali)	6	6	5	12	7	—	4	10	8	6
46	Tubercolosi della pelle e del connettivo sottocutaneo	2	3	—	2	2	—	—	2	4	1
47	Tubercolosi articolare	3	9	2	15	13	1	1	5	10	7
48	Tubercolosi delle ossa (esclusa la colonna vertebrale)	19	23	20	44	30	6	5	19	23	37
49	Tubercolosi della colonna vertebrale	6	8	16	36	16	5	2	17	17	9
49 ^a	Tubercolosi dell'apparecchio genito-urinario	5	2	3	18	11	3	4	3	8	5
49 ^b	Tubercolosi di altri organi o di organi non specificati	—	13	1	—	3	—	—	—	7	1
50	Sifilide	21	10	5	51	33	4	7	16	22	8
51	Ulcera molle	—	—	1	1	1	—	—	—	—	—
52	Infezione gonococcica	—	—	—	—	—	—	—	—	—	—
53	Altre malattie infettive	—	—	2	—	2	1	—	5	3	3
54	Rachitide	1	4	2	7	9	1	1	26	18	18
55	Pellagra	3	—	1	1	—	—	—	7	7	2
57	Scorbuto, morbo di Barlow	1	—	—	—	—	—	—	—	7	—
58	Porpora emorragica, morbo di Werlhoff	—	7	6	1	5	1	2	4	4	4
59	Emofilia	—	—	4	3	3	1	—	5	3	2
60	Gotta	12	10	5	5	3	2	4	3	2	4

(a) Veggasi la nota a pag. 2.

classificati secondo 264 cause di morte.
provincie.

Numero dell'Elenco nosologico	Lombardia					Veneto							Venezia Giulia			
	Cremona (ab. 362.699)	Mantova (ab. 384.570)	Milano (ab. 1.952.916)	Pavia (ab. 468.990)	Sondrio (ab. 133.231)	Belluno (ab. 241.107)	Padova (ab. 610.700)	Rovigo (ab. 300.132)	Treviso (ab. 575.187)	Udine (ab. 986.293)	Venezia (ab. 551.155)	Verona (ab. 537.702)	Vicenza (ab. 544.633)	Fiume (ab. 87.706)	Pola (ab. 315.571)	Trieste (ab. 332.202)
	12	17	39	9	8	8	26	24	22	36	16	8	12	4	10	27
	31	37	78	11	3	16	42	16	40	28	15	18	34	2	9	6
	65	85	373	72	22	94	168	118	158	195	212	105	117	24	54	104
	362	354	3088	554	154	395	959	454	677	1539	917	643	811	233	596	812
	49	34	149	40	15	28	105	51	70	95	64	61	62	10	20	17
	8	4	16	3	—	5	25	8	7	12	10	5	15	3	6	5
	1	—	6	1	2	3	—	—	2	4	8	5	1	—	2	2
	1	7	11	1	2	6	4	1	6	5	3	8	7	1	6	3
	19	19	57	10	6	21	22	13	22	38	15	18	22	3	6	10
	9	7	36	2	6	11	15	6	15	23	14	17	14	—	7	6
	2	8	13	2	1	2	3	3	2	5	7	7	12	—	2	2
	4	—	7	—	—	2	1	1	—	3	—	—	1	—	—	—
	14	6	64	7	2	6	14	1	13	20	17	23	16	5	10	20
	—	—	1	—	—	—	—	1	—	—	—	—	—	—	—	—
	1	—	1	—	—	—	—	—	—	—	—	—	—	—	—	—
	2	1	5	1	—	—	5	—	1	—	2	2	—	—	—	—
	14	21	24	2	3	5	67	99	22	22	84	24	18	1	19	12
	8	3	17	1	2	—	15	3	5	11	3	4	17	—	—	—
	1	4	7	3	—	—	—	2	—	2	3	1	—	1	1	—
	5	2	8	2	—	—	3	3	2	5	7	5	2	—	1	1
	1	3	7	3	—	1	2	—	2	5	2	3	3	—	1	1
	—	5	5	1	1	1	1	—	2	4	—	1	3	—	—	1

Numero dell'Elenco nosologico	Cause di morte (a)	Piemonte				Liguria			Lom			bardia					Veneto						Venezia Giulia			Numero dell'Elenco nosologico		
		Alessandria (ab. 787.636)	Cuneo (ab. 633.722)	Novara (ab. 735.107)	Torino (ab. 1.262.797)	Genova (ab. 984.328)	Imperia (ab. 152.928)	Spezia (ab. 218.271)	Bergamo (ab. 576.788)	Brescia (ab. 676.303)	Como (ab. 644.143)	Cremona (ab. 362.699)	Mantova (ab. 384.570)	Milano (ab. 1.952.916)	Pavia (ab. 468.990)	Sondrio (ab. 133.231)	Belluno (ab. 241.107)	Padova (ab. 610.700)	Rovigo (ab. 300.132)	Treviso (ab. 575.187)	Udine (ab. 986.293)	Venezia (ab. 551.155)	Verona (ab. 537.702)	Vicenza (ab. 544.633)	Fiume (ab. 87.706)		Pola (ab. 315.571)	Trieste (ab. 332.202)
173	Reumatismo cronico	16	30	21	26	30	12	4	11	11	9	15	4	41	5	8	6	5	6	7	33	6	20	12	2	8	3	173
61	Diabete	55	31	45	76	105	10	6	31	29	38	22	20	120	25	8	8	19	10	22	46	24	15	21	12	10	29	61
62	Marasma senile	1085	1012	1100	1835	764	221	191	569	689	730	475	485	1436	589	151	334	679	465	446	1552	402	597	625	153	742	447	62
63	Anemia, clorosi:																											
	a) anemia perniciosa	22	24	12	44	17	1	4	6	24	18	12	10	28	3	2	3	6	9	2	11	9	13	12	1	8	6	63 ^a
	b) altre anemie e clorosi	5	21	11	18	9	5	4	9	9	6	1	2	20	5	1	3	7	8	1	6	6	9	13	—	4	8	63 ^b
64	Leucemia e morbo di Hodgkin:																											
	a) leucemia	9	2	9	19	10	1	1	5	9	7	7	4	22	10	2	3	2	11	6	8	6	7	7	—	1	6	64 ^a
	b) morbo di Hodgkin	1	3	5	4	3	—	—	3	1	2	1	1	6	2	—	2	4	1	—	2	1	8	—	3	1	64 ^b	
65	Malattie della ghiandola pituitaria	—	—	—	1	—	—	—	—	—	—	—	—	—	—	—	—	—	—	—	—	1	—	—	—	—	—	65
66	Malattie della ghiandola tiroide:																											
	a) morbo di Flaiani-Basedow	2	2	5	18	9	2	—	2	1	8	2	3	7	1	—	1	1	2	3	4	3	5	2	—	1	6	66 ^a
	b) altre malattie della ghiandola tiroide	1	1	8	13	8	3	2	2	1	5	3	—	6	2	—	—	1	2	—	3	—	—	2	—	1	2	66 ^b
67	Malattie delle ghiandole paratiroidi	3	7	1	4	4	1	2	2	6	4	3	4	19	—	1	—	7	2	5	4	4	4	2	1	1	—	67
68	Malattie del timo	—	2	5	7	2	—	—	9	1	2	2	2	6	1	1	4	7	2	6	8	1	2	5	1	3	—	68
69	Malattie delle capsule surrenali (morbo di Addison)	1	2	5	6	6	1	2	2	6	3	1	2	12	3	—	—	2	1	2	5	1	1	1	2	2	3	69
69 ^{bis}	Malattie della milza	1	1	1	2	2	1	—	3	2	—	5	—	6	—	—	1	4	—	2	—	4	1	—	3	—	1	69 ^{bis}
70	disseminati in più organi	9	1	6	17	8	—	4	4	7	2	—	6	29	11	1	5	4	2	5	6	3	6	4	4	5	8	70
71	degli organi genitali della donna	40	42	67	125	117	17	25	30	57	39	30	43	184	24	7	12	48	12	30	67	41	37	27	13	23	33	71
72	delle mammelle	29	5	45	87	65	5	7	18	40	36	24	23	104	39	5	9	24	6	9	33	22	37	21	4	7	24	72
73	della vescica, uretra, prostata, del pene, dei testicoli	12	3	19	48	24	6	2	3	12	6	11	10	34	11	3	4	13	5	11	20	13	12	16	3	4	20	73
74	della cavità boccale (bocca, labbra, lingua, palato, velopendolo, tonsille).	12	7	8	25	46	7	2	11	11	11	12	11	51	9	4	4	25	12	7	14	23	13	7	—	4	6	74
75	dello stomaco e del fegato	311	208	306	420	365	58	51	245	258	278	204	166	872	250	38	63	202	55	129	295	134	145	98	31	44	74	75
76	del peritoneo e dell'intestino (Segue)	37	29	38	93	56	5	8	20	22	32	11	20	104	16	4	11	24	15	11	36	25	25	12	7	12	30	76

(a) Veggasi la nota a pag. 2.

Numero dell'Elenco nosologico	Cause di morte (a)	Piemonte				Liguria			Lombardia			Veneto							Venezia Giulia			Numero dell'Elenco nosologico						
		Alessandria (ab. 787.636)	Cuneo (ab. 633.722)	Novara (ab. 735.107)	Torino (ab. 1.262.797)	Genova (ab. 984.328)	Imperia (ab. 152.928)	Spezia (ab. 218.271)	Bergamo (ab. 576.788)	Brescia (ab. 676.303)	Como (ab. 644.143)	Cremona (ab. 362.699)	Manitova (ab. 384.570)	Milano (ab. 1.952.916)	Pavia (ab. 468.090)	Sondrio (ab. 133.231)	Belluno (ab. 241.107)	Padova (ab. 610.700)	Rovigo (ab. 300.132)	Treviso (ab. 575.187)	Udine (ab. 986.293)		Venezia (ab. 551.155)	Verona (ab. 537.702)	Vicenza (ab. 544.633)	Fiume (ab. 87.706)	Pola (ab. 315.571)	Trieste (ab. 332.202)
77	Tumori maligni delle ossa e delle articolazioni . . .	8	10	14	20	10	—	2	4	6	6	6	6	30	9	2	2	13	4	8	13	10	7	3	2	2	10	77
78	dei centri nervosi e organi dei sensi . . .	22	9	11	33	26	3	7	9	7	8	6	9	33	7	2	4	18	4	5	25	9	7	7	1	2	11	78
79	della pelle	9	11	10	23	18	5	3	13	4	12	1	10	43	19	1	5	4	6	4	16	9	8	9	2	3	2	79
80	d'altri organi o di organi non specificati	96	61	111	182	154	20	16	57	106	100	59	64	303	56	27	35	71	32	64	100	60	62	75	15	25	63	80
81	Tumori non maligni o il cui carattere maligno non è specificato, nè sono specificate le sedi [esclusi quelli cerebrali e spinali (n.90 del nuovo Elenco), intestinali e addominali (136), uterini (153 ^a) e ovarici (151)]	1	8	3	7	5	1	2	8	8	5	—	1	13	—	1	2	3	3	—	6	1	—	—	1	—	1	81
82	Altre malattie generali	8	4	18	21	14	1	2	12	23	11	3	7	41	8	4	4	17	38	8	18	11	6	9	1	22	8	82
83	Meningite semplice cerebrale e spinale	144	93	102	171	155	17	39	222	178	138	80	65	503	52	35	37	149	78	53	94	113	87	81	14	37	39	83
84	Tabes dorsale	7	7	20	20	4	2	3	5	10	16	5	2	36	6	1	4	2	1	6	3	1	3	3	1	1	10	84
84 ^a	Atrofia muscolare progressiva	1	—	—	2	3	—	—	1	—	2	—	1	1	—	1	—	1	2	1	1	1	—	1	—	—	—	84 ^a
85	Altre malattie del midollo spinale (b)	17	8	25	29	28	5	7	25	24	11	8	18	52	13	2	5	7	5	14	27	10	19	19	3	3	4	85
86	Encefalite	19	15	41	24	38	5	4	28	24	30	15	8	51	9	5	2	23	8	20	22	8	16	14	4	3	3	86
87	Apoplezia e congestione cerebrale	877	584	780	1273	822	140	182	656	727	771	455	440	1911	538	101	111	535	247	334	496	400	625	442	42	144	175	87
88	Embolia e trombosi cerebrale	64	56	80	134	105	16	31	41	32	56	53	41	168	38	12	13	21	34	55	42	37	48	43	1	7	11	88
89	Paralisi senza causa indicata:																											
	a) emiplegia	36	29	34	65	50	9	3	13	50	29	21	40	102	34	11	8	34	11	23	29	45	23	56	2	7	7	89 ^a
	b) altre paralisi	75	78	74	77	80	10	8	40	115	45	35	59	93	53	13	16	43	34	32	52	33	64	57	5	18	6	89 ^b
90	Tumori cerebrali e spinali (non maligni)	2	—	4	3	—	—	—	—	1	—	—	1	2	1	—	—	1	—	—	3	3	2	1	—	—	—	90
91	Rammollimento cerebrale	11	4	16	21	20	4	2	37	26	17	2	12	36	5	2	4	4	17	4	6	12	6	17	2	5	14	91
92	Paralisi progressiva degli alienati o demenza paralitica	34	12	22	44	47	3	3	16	14	22	5	7	62	10	2	—	15	3	1	19	15	12	17	4	3	15	92
93	Altre forme di alienazione mentale	51	13	39	182	100	—	1	35	8	8	8	10	90	31	2	22	8	5	21	40	7	23	19	2	9	3	93
94	Epilessia	21	29	43	60	32	3	6	34	21	26	11	4	67	17	6	10	17	8	18	28	14	23	18	4	13	7	94
95	Corea	3	1	3	1	3	—	1	2	2	6	—	2	3	—	—	2	—	1	—	—	1	7	2	—	—	1	95
96	Nevrite	5	2	4	6	2	2	—	—	2	2	1	1	2	1	—	—	2	1	1	2	3	—	—	—	1	1	96
97	Eclampsia (non puerperale)	2	5	—	2	2	1	1	—	3	3	3	2	7	—	—	—	1	1	—	3	—	1	2	—	—	—	97

(a) Veggasi la nota a pag. 2.
(b) Esclusi i tumori (n. 78 e 90).

Numero dell'elenco nosologico	Cause di morte (a)	Piemonte				Liguria			Lombardia			Veneto							Venezia Giulia			Numero dell'elenco nosologico							
		Alessandria (ab. 787.636)	Cuneo (ab. 633.722)	Novara (ab. 735.107)	Torino (ab. 1.262.797)	Genova (ab. 984.328)	Imperia (ab. 152.028)	Spezia (ab. 218.271)	Bergamo (ab. 576.788)	Brescia (ab. 676.303)	Como (ab. 644.143)	Cremona (ab. 362.699)	Mantova (ab. 384.570)	Milano (ab. 1.952.916)	Pavia (ab. 468.990)	Sondrio (ab. 133.231)	Belluno (ab. 241.107)	Padova (ab. 610.700)	Rovigo (ab. 300.132)	Treviso (ab. 575.187)	Udine (ab. 986.293)		Venezia (ab. 551.155)	Verona (ab. 537.702)	Vicenza (ab. 544.633)	Fiume (ab. 87.706)	Pola (ab. 315.571)	Trieste (ab. 332.202)	
98	Eclampsia infantile	59	112	53	96	105	21	18	99	73	74	26	57	166	18	21	31	68	60	95	171	131	29	82	100	107	127	98	
99	Altre malattie del sistema nervoso	43	16	36	37	35	5	3	16	27	38	30	13	62	15	6	4	14	8	21	44	13	18	17	—	9	8	99	
100	Malattie degli organi della vista	—	—	1	—	1	—	—	5	4	—	3	3	3	1	—	—	2	—	—	—	2	—	5	—	—	—	100	
101	Malattie degli orecchi e del seno mastoideo (otite, morbo di Ménière)	16	6	8	27	19	3	6	32	15	17	6	4	36	4	1	—	12	7	10	15	14	11	13	—	7	22	101	
102	Malattie delle fosse nasali e della laringe:																												
	a) delle fosse nasali e loro annessi	2	2	—	7	—	2	2	5	7	3	—	4	4	2	2	—	3	1	—	1	2	2	—	—	—	4	102 ^a	
	b) della laringe	10	9	4	6	14	1	2	19	16	3	4	7	23	5	3	6	27	3	14	16	10	7	19	2	1	9	102 ^b	
103	Bronchite acuta	78	181	70	128	74	34	35	397	267	147	122	96	349	42	54	104	167	152	99	177	137	110	140	25	211	63	103	
104	Bronchite cronica	249	187	177	386	176	62	36	129	154	92	69	79	385	143	44	35	92	44	72	195	92	134	118	5	106	51	104	
105	Malattie della pleura	48	54	33	103	80	23	8	48	60	63	24	23	169	41	13	17	31	19	26	62	32	33	29	9	26	25	105	
106	Congestione polmonare e apoplezia polmonare	27	17	31	49	64	4	4	20	17	20	5	14	38	18	6	9	13	10	9	14	20	16	11	—	11	9	106	
107	Polmonite crupale	446	564	384	1002	549	94	122	615	527	487	201	127	1128	242	143	103	270	94	217	592	351	287	225	76	323	255	107	
108	Bronco polmonite acuta (compresa la bronchite capillare)	770	807	710	1590	1581	196	340	1098	1079	698	480	395	2433	422	262	292	716	297	662	1177	827	580	664	44	268	379	108	
109	Polmonite cronica, cangrena polmonare:																												
	a) polmonite cronica interstiziale (incluse le malattie professionali dell'apparato respiratorio)	—	6	3	6	2	1	2	8	1	—	5	5	2	1	1	5	3	4	3	1	4	—	7	—	2	5	109 ^a	
	b) cangrena polmonare	8	6	6	14	2	—	1	17	7	7	5	—	34	3	2	2	13	5	5	16	12	10	2	1	2	8	109 ^b	
110	Asma ed enfisema polmonare:																												
	a) asma	36	14	31	44	32	9	—	17	24	16	14	23	35	14	3	9	26	6	9	73	21	14	18	16	30	18	110 ^a	
	b) enfisema polmonare	20	30	26	36	17	5	5	9	14	29	28	16	69	17	5	14	12	1	12	38	9	13	19	5	22	56	110 ^b	
111	Malattie del mediastino	—	—	1	3	1	—	1	1	3	—	1	—	—	9	1	1	—	—	—	1	1	1	1	—	—	1	111	
112	Altre malattie dell'apparecchio respiratorio (esclusa la tubercolosi)	5	6	13	11	23	6	4	7	9	10	5	8	33	9	3	9	3	3	3	15	14	7	3	10	—	—	4	112
113	Malattie delle arterie:																												
	a) aneurisma (Segue)	12	16	24	30	42	6	6	22	18	17	12	7	53	9	5	5	5	6	10	9	7	8	2	4	9	7	113 ^a	

(a) Veggasi la nota a pag. 2.

Numero dell'Elenco nosologico	Cause di morte (a)	Piemonte				Liguria			Lom		
		Alessandria (ab. 787.636)	Cuneo (ab. 633.722)	Novara (ab. 735.107)	Torino (ab. 1.262.797)	Genova (ab. 984.328)	Imperia (ab. 152.928)	Spezia (ab. 218.271)	Bergamo (ab. 576.788)	Brescia (ab. 676.303)	Como (ab. 644.143)
128	Atrofia gialla acuta del fegato	3	2	4	4	1	—	1	2	1	1
129	Calcoli biliari	13	3	11	34	17	3	1	4	3	10
130	Ittero grave	12	9	6	12	9	1	1	5	3	3
131	Echinococco del fegato	1	—	—	1	1	—	—	—	—	1
132	Altre malattie del fegato	37	11	43	38	59	8	12	26	27	33
133	Malattie del pancreas	—	2	—	1	—	—	1	—	—	2
134	Diarrea ed enterite:										
	a) al di sotto di due anni	501	594	302	681	489	120	175	3194	2078	1070
	b) di due anni e oltre	188	207	90	286	178	34	30	265	308	207
135	Volvolo, occlusione intestinale	53	44	40	103	52	8	11	47	33	32
136	Tumori intestinali e addominali (esclusi i tumori maligni)	1	1	2	1	—	—	1	2	1	—
137	Ernie intestinali e addominali	29	20	28	65	39	4	7	14	10	22
138	Malattie da echinococco, escluso l'echinococco del fegato	1	—	—	1	—	—	—	—	1	—
139	Malattie da parassiti intestinali:										
	a) cestodi, escluso l'echinococco	—	—	—	—	—	—	—	1	—	—
	b) trematodi	3	—	—	—	—	1	—	1	—	—
	c) nematodi, escluso l'anchilostoma	—	—	—	1	1	—	—	—	—	1
	e) altri parassiti	—	—	—	—	1	—	—	—	—	1
	f) parassita non specificato	1	7	4	1	4	—	—	24	17	9
140	Anchilostomiasi	—	2	1	—	1	—	—	1	—	1
141	Appendicite e tifite	20	12	24	43	27	5	12	21	27	22
142	Altre malattie dell'intestino	20	14	19	18	48	4	10	30	31	21
143	Peritonite senza causa indicata	87	53	52	114	90	16	19	92	78	71
145	Altre malattie dell'apparecchio digerente (esclusi i tumori maligni e la tubercolosi)	—	2	—	—	—	—	—	—	—	—

(a) Veggasi la nota a pag. 2.

Numero dell'Elenco nosologico	Cause di morte (a)	Lombardia					Veneto							Venezia Giulia			Numero dell'Elenco nosologico	
		Cremona (ab. 362.699)	Mantova (ab. 384.570)	Milano (ab. 1.952.916)	Pavia (ab. 468.990)	Sondrio (ab. 133.231)	Belluno (ab. 241.107)	Padova (ab. 610.700)	Rovigo (ab. 300.132)	Treviso (ab. 575.187)	Udine (ab. 986.203)	Venezia (ab. 551.155)	Verona (ab. 537.702)	Vicenza (ab. 544.633)	Fiume (ab. 87.706)	Pola (ab. 315.571)		Trieste (ab. 332.202)
128	Atrofia gialla acuta del fegato	2	1	9	1	—	—	—	1	—	1	4	—	—	1	—	5	128
129	Calcoli biliari	1	5	25	9	—	2	7	3	8	10	5	12	11	3	1	15	129
130	Ittero grave	5	2	13	4	1	1	8	1	1	4	6	7	5	—	1	—	130
131	Echinococco del fegato	—	—	1	—	—	2	—	—	—	1	—	—	—	—	1	2	131
132	Altre malattie del fegato	15	3	60	19	2	7	15	8	11	23	19	14	11	1	3	6	132
133	Malattie del pancreas	—	—	4	—	—	—	—	—	—	1	2	—	1	—	—	2	133
134	Diarrea ed enterite:																	
	a) al di sotto di due anni	420	667	2310	195	188	269	882	824	609	1156	854	855	737	89	388	252	134 ^a
	b) di due anni e oltre	104	120	381	93	44	32	157	122	85	164	91	96	111	14	76	36	134 ^b
135	Volvolo, occlusione intestinale	13	21	78	29	11	18	30	14	35	48	28	31	35	3	8	16	135
136	Tumori intestinali e addominali (esclusi i tumori maligni)	1	2	—	—	—	—	2	—	5	1	—	—	3	—	—	—	136
137	Ernie intestinali e addominali	13	5	60	11	7	7	21	10	12	23	23	19	17	3	8	3	137
138	Malattie da echinococco, escluso l'echinococco del fegato	—	—	—	—	—	—	—	—	—	—	—	—	—	—	2	—	138
139	Malattie da parassiti intestinali:																	
	a) cestodi, escluso l'echinococco	—	—	—	—	—	—	—	—	—	—	—	—	—	—	—	—	139 ^a
	b) trematodi	—	1	—	—	—	—	—	1	4	—	1	—	1	—	—	2	139 ^b
	c) nematodi, escluso l'anchilostoma	2	—	—	—	—	2	2	3	1	4	2	—	—	—	—	—	139 ^c
	e) altri parassiti	—	—	6	—	—	—	—	—	11	13	—	—	—	—	—	—	139 ^e
	f) parassita non specificato	7	4	5	4	—	6	11	21	2	8	9	7	8	—	3	5	139 ^f
140	Anchilostomiasi	—	2	6	—	—	—	—	—	—	—	—	—	—	—	—	—	140
141	Appendicite e tifite	18	2	102	7	9	4	20	10	19	28	29	13	15	7	4	15	141
142	Altre malattie dell'intestino	8	9	54	13	3	6	32	19	18	20	11	9	20	9	10	7	142
143	Peritonite senza causa indicata	54	44	196	48	20	16	64	11	42	98	63	46	68	2	40	42	143
145	Altre malattie dell'apparecchio digerente (esclusi i tumori maligni e la tubercolosi)	2	—	—	2	—	—	—	—	1	4	—	—	—	—	—	—	145

Segue TAVOLA I. — Morti, durante l'anno 1924,
A — Per

Numero dell'elenco nosologico	Cause di morte (a)	Piemonte				Liguria			Lom		
		Alessandria (ab. 787.636)	Cuneo (ab. 633.722)	Novara (ab. 735.107)	Torino (ab. 1.262.797)	Genova (ab. 984.328)	Imperia (ab. 152.928)	Spezia (ab. 218.271)	Bergamo (ab. 576.788)	Brescia (ab. 676.303)	Como (ab. 644.143)
146	Malattie dei reni:										
	a) nefrite acuta (comprese le nefriti senza qualifica, al di sotto di dieci anni)	28	24	48	54	21	17	12	93	36	47
	b) nefrite cronica (comprese le nefriti senza qualifica, di dieci anni e più)	209	184	180	492	282	29	68	139	133	141
	c) chiluria	—	2	—	4	—	—	—	—	—	—
	d) altre malattie dei reni e dei loro annessi (escluse le malattie dei reni da gravidanza)	7	13	6	26	4	3	—	7	3	11
147	Malattie della vescica [escluse le forme veneree (50, 51 e 52), tubercolari (49 ^a) e neoplastiche maligne (73)]	23	20	32	56	38	7	10	21	25	31
148	Calcoli delle vie urinarie	—	—	5	8	5	—	2	3	—	4
149	Malattie dell'uretra, ascesso urinoso e malattie della prostata (b):										
	a) restringimento uretrale	—	1	—	6	2	—	—	—	2	3
	b) altre malattie dell'uretra	4	3	5	14	11	—	—	9	2	21
	c) malattie della prostata	29	21	31	46	38	4	8	—	6	—
150	Malattie degli organi genitali maschili (b)	—	—	—	2	1	—	—	1	—	—
151	Cisti o altri tumori non maligni dell'ovaia	3	4	4	12	1	1	—	1	—	2
152	Salpingite, ascesso del bacino nella donna (non puerperali)	1	—	2	9	—	—	—	—	1	—
153	Malattie dell'utero:										
	a) tumore uterino non canceroso	7	6	10	21	12	—	2	3	1	10
	b) emorragia uterina non puerperale	1	2	1	—	—	—	—	2	—	—
154	Altre malattie degli organi genitali femminili (non puerperali) (c)	1	2	4	5	12	—	1	2	6	2
155	Malattie non puerperali delle mammelle	—	—	—	—	—	—	—	1	—	—
156	Anomalie della gravidanza:										
	a) aborto	1	6	—	—	1	—	—	1	3	2
	b) gravidanza ectopica	—	1	2	2	—	—	—	—	3	—
	c) altre anomalie della gravidanza	—	2	—	1	3	—	—	1	1	—

(a) Veggasi la nota a pag. 2.

(b) Escluse le forme veneree (50, 51 e 52), tubercolari (49^a) e neoplastiche maligne (73).

(c) Escluse le forme veneree (50, 51 e 52), tubercolari (49^a), neoplastiche maligne (71), i tumori non maligni dell'utero (153^a) e dell'ovaia (151).

classificati secondo 264 cause di morte.
provincie.

Numero dell'elenco nosologico	Cause di morte (a)	Lombardia					Veneto							Venezia Giulia			
		Cremona (ab. 262.699)	Mantova (ab. 384.570)	Milano (ab. 1.952.916)	Pavia (ab. 468.900)	Sondrio (ab. 133.231)	Belluno (ab. 241.107)	Padova (ab. 610.700)	Rovigo (ab. 300.132)	Treviso (ab. 575.187)	Udine (ab. 986.293)	Venezia (ab. 551.155)	Verona (ab. 537.702)	Vicenza (ab. 544.633)	Fiume (ab. 87.706)	Pola (ab. 315.571)	Trieste (ab. 332.202)
146	Malattie dei reni:																
	a) nefrite acuta (comprese le nefriti senza qualifica, al di sotto di dieci anni)	26	27	100	23	6	16	48	42	58	48	62	47	46	2	22	21
	b) nefrite cronica (comprese le nefriti senza qualifica, di dieci anni e più)	102	56	580	193	29	36	114	42	85	176	132	93	103	29	55	62
	c) chiluria	—	2	1	3	—	1	—	—	—	2	1	—	—	—	—	—
	d) altre malattie dei reni e dei loro annessi (escluse le malattie dei reni da gravidanza)	4	1	32	3	1	1	2	4	8	10	14	4	7	3	4	5
147	Malattie della vescica [escluse le forme veneree (50, 51 e 52), tubercolari (49 ^a) e neoplastiche maligne (73)]	17	6	59	29	4	4	18	6	17	27	22	19	27	1	8	5
148	Calcoli delle vie urinarie	2	1	11	3	—	1	3	2	1	4	6	—	1	1	3	4
149	Malattie dell'uretra, ascesso urinoso e malattie della prostata (b):																
	a) restringimento uretrale	2	—	1	1	—	—	—	—	1	—	—	1	1	—	1	—
	b) altre malattie dell'uretra	2	2	19	1	—	—	2	—	2	3	2	2	6	—	5	1
	c) malattie della prostata	7	14	45	16	2	8	21	13	17	20	27	27	19	3	6	10
150	Malattie degli organi genitali maschili (b)	1	—	2	—	—	—	—	—	—	—	1	—	—	1	—	—
151	Cisti o altri tumori non maligni dell'ovaia	3	2	14	2	—	—	—	—	—	2	1	2	4	—	1	1
152	Salpingite, ascesso del bacino nella donna (non puerperali)	—	—	2	—	—	—	4	1	1	3	—	1	2	—	—	2
153	Malattie dell'utero:																
	a) tumore uterino non canceroso	1	1	18	2	2	4	5	1	4	—	1	4	5	—	—	3
	b) emorragia uterina non puerperale	1	—	1	—	—	—	1	—	—	3	—	—	—	—	—	—
154	Altre malattie degli organi genitali femminili (non puerperali) (c)	2	4	7	2	1	—	4	3	4	7	2	—	3	—	2	1
155	Malattie non puerperali delle mammelle	—	—	—	—	—	—	—	—	—	1	—	—	—	—	—	—
156	Anomalie della gravidanza:																
	a) aborto	1	5	2	—	2	1	3	—	—	—	1	1	3	1	—	—
	b) gravidanza ectopica	—	—	7	—	—	—	2	1	—	1	3	—	2	—	—	1
	c) altre anomalie della gravidanza	1	—	4	2	—	1	5	1	—	2	4	1	—	—	—	1

(a) Veggasi la nota a pag. 2.

(b) Escluse le forme veneree (50, 51 e 52), tubercolari (49^a) e neoplastiche maligne (73).

(c) Escluse le forme veneree (50, 51 e 52), tubercolari (49^a), neoplastiche maligne (71), i tumori non maligni dell'utero (153^a) e dell'ovaia (151).

Segue TAVOLA I. — Morti, durante l'anno 1924,
A — Per

Numero dell'Elenco nosologico	Cause di morte (a)	Piemonte				Liguria			Lom		
		Alessandria (ab. 787.636)	Cuneo (ab. 633.722)	Novara (ab. 735.107)	Torino (ab. 1.262.797)	Genova (ab. 984.328)	Imperia (ab. 152.928)	Spezia (ab. 218.271)	Bergamo (ab. 576.788)	Brescia (ab. 676.303)	Como (ab. 644.143)
157	Metrorragia dopo il parto	8	9	4	9	7	3	3	10	13	13
158	Altre anomalie del parto	3	5	2	2	3	1	2	6	5	—
159	Albuminuria ed eclampsia puerperali . .	7	7	7	23	8	1	2	11	11	8
160	Febbre puerperale	24	24	11	53	24	5	3	29	20	24
161	Pelvi e metroperitonite puerperali . . .	10	4	6	10	6	1	—	11	5	7
162	Phlegmasia alba dolens. Embolia e morte improvvisa puerperali	—	3	2	2	3	2	—	7	3	1
163	Conseguenze del parto (senza altra indicazione)	4	1	—	1	3	—	—	2	—	1
164	Malattie puerperali della mammella . .	—	—	1	—	1	1	—	—	—	—
165	Flemmone, ascesso caldo	13	6	14	20	32	4	5	16	22	24
166	Cangrena della pelle	36	16	24	48	31	1	6	13	26	21
166 ^a	Elefantiasi	1	—	—	—	—	—	—	—	—	—
167	Favo, foruncoli	—	—	3	1	4	1	3	8	2	4
168	Pemfigo, eczema	4	3	1	3	6	3	1	7	10	2
170	Altre malattie della pelle e dei suoi annessi	2	—	1	8	3	1	1	2	6	4
171	Malattie delle ossa (b)	10	4	9	25	29	3	6	21	21	22
174	Malattie delle articolazioni [esclusi la tubercolosi (47), i tumori maligni (77) e il reuma ismo acuto e cronico (172 e 173)]	2	—	6	5	9	4	—	2	1	12
175	Psoite	1	1	—	1	—	—	—	—	—	—
176	Altre malattie delle ossa e degli organi della locomozione	2	—	2	—	1	—	1	—	2	1
180	Alcoolismo acuto	2	1	—	2	1	—	—	1	2	1
177	Alcoolismo cronico	40	22	20	34	51	11	4	8	15	5
178	Avvelenamento cronico, accidentale o professionale, da sostanze inorganiche . .	—	—	—	4	2	—	1	1	—	2
179	Avvelenamento cronico, accidentale o professionale, da sostanze organiche (escluso l'alcoolismo cronico)	1	—	1	1	5	—	—	1	—	—

(a) Veggasi la nota a pag. 2.

(b) In questa rubrica sono comprese: periostite, periostosi, osteite, osteo-periostite, osteo-mielite, carie, necrosi, (senza qualifica), osteoma, callo deforme. Sono esclusi la tubercolosi (48 e 49) e i tumori maligni (77).

classificati secondo 264 cause di morte.
provincie.

Numero dell'Elenco nosologico	Cremona (ab. 362.699)	Mantova (ab. 384.570)	Milano (ab. 1.952.916)	Pavia (ab. 468.990)	Sondrio (ab. 133.231)	Belluno (ab. 241.107)	Padova (ab. 610.700)	Rovigo (ab. 300.132)	Treviso (ab. 575.187)	Udine (ab. 986.293)	Venezia (ab. 551.155)	Verona (ab. 537.702)	Vicenza (ab. 544.633)	Venezia Giulia			Numero dell'Elenco nosologico
														Fiume (ab. 87.706)	Pola (ab. 315.571)	Trieste (ab. 332.202)	
157	2	3	22	2	2	3	15	5	9	23	6	8	16	—	3	3	157
158	3	1	5	2	2	3	—	1	5	8	3	1	3	2	2	—	158
159	3	6	28	4	—	2	21	9	6	8	9	9	6	—	3	—	159
160	16	12	64	11	3	7	20	10	12	23	12	13	14	4	12	14	160
161	3	2	10	2	3	2	7	6	3	8	6	7	4	—	2	5	161
162	—	1	3	—	1	1	1	—	1	2	—	3	2	—	1	2	162
163	—	—	1	2	—	1	1	—	—	1	—	1	1	—	1	1	163
164	—	—	—	—	—	—	—	—	—	—	—	—	—	—	—	—	164
165	9	5	41	9	3	4	19	21	9	24	16	15	15	1	9	3	165
166	15	24	63	19	2	1	20	14	17	10	23	21	18	2	5	5	166
166 ^a	2	—	—	—	—	1	—	—	—	—	—	—	—	—	—	—	166 ^a
167	3	1	10	1	1	—	4	2	2	4	6	2	4	—	1	4	167
168	—	4	12	3	—	1	8	1	1	3	7	2	5	1	2	1	168
170	3	1	8	2	2	1	2	1	3	—	6	4	6	—	1	2	170
171	5	1	48	6	6	8	10	8	21	9	16	8	12	—	6	14	171
174	—	—	6	1	—	—	—	—	3	1	3	2	2	—	1	4	174
175	—	—	1	—	—	—	—	—	—	—	—	—	—	—	—	—	175
176	1	1	2	1	—	—	—	—	—	1	—	—	—	—	1	—	176
180	—	1	5	2	—	—	1	1	3	—	—	1	1	—	1	2	180
177	5	15	38	9	8	19	32	6	22	35	20	19	36	1	8	12	177
178	—	—	12	—	—	—	—	—	—	—	—	—	1	—	—	—	178
179	—	1	3	—	—	—	—	—	—	—	—	1	—	—	—	—	179

sequestro, perforazione della volta palatina, necrosi del mascellare (non fosforica, o senza indicazione), esostosi

Numero dell'Elenco nosologico	Cause di morte (a)	Piemonte				Liguria			Lom		
		Alessandria (ab. 787.636)	Cuneo (ab. 633.722)	Novara (ab. 735.107)	Torino (ab. 1.262.797)	Genova (ab. 984.328)	Imperia (ab. 152.928)	Spezia (ab. 218.271)	Bergamo (ab. 576.788)	Brescia (ab. 676.303)	Como (ab. 644.143)
181	per annegamento	30	42	52	45	27	4	14	17	65	29
182	per freddo	4	5	6	13	8	—	—	6	3	3
184	per insolazione	1	—	1	1	—	—	—	—	1	—
185	per fulminazione:										
	a) naturale	1	—	5	3	2	—	1	4	1	2
	b) da apparecchi elettrici	3	3	8	9	6	—	—	3	2	3
186	per caduta	77	95	125	190	132	32	24	75	117	81
187	per lesioni causate da scoppio di esplosivi, di armi da fuoco, di mine	4	6	18	14	10	4	3	7	13	4
188	per ferite con armi da punta o da taglio	4	1	1	4	1	—	2	1	—	1
189	per lesioni prodotte da macchine agrarie o industriali	4	2	3	4	2	1	4	2	2	2
190	per schiacciamento da caduta di alberi o di altri corpi, da frane, valanghe, entro miniere; sotto veicoli o cavalli, sotto convogli ferroviari	69	46	55	112	71	11	15	55	58	64
191	per violenze di animali	3	9	3	2	—	—	—	5	2	4
192	per ustioni, escluse le morti per incendio	17	22	25	54	34	10	3	32	52	18
193	morti negli incendi	—	—	2	3	1	—	—	1	—	—
194	per soffocamento meccanico	1	2	3	3	6	—	—	6	3	1
195	assorbimento di gas irrespirabili o tossici	8	1	2	10	7	—	—	3	1	3
196	morsi di vipera o di altri animali velenosi	—	—	—	—	—	—	—	—	—	—
197	per avvelenamento con sostanze alimentari	2	—	—	1	—	—	1	1	2	—
198	per altri avvelenamenti acuti	1	2	—	4	3	1	—	2	5	1
199	per cause diverse o non determinate	—	—	1	—	—	—	—	1	—	2

(a) Veggasi la nota a pag. 2.

Numero dell'Elenco nosologico	Cause di morte (a)	Lombardia					Veneto						Venezia Giulia					
		Cremona (ab. 362.699)	Mantova (ab. 384.570)	Milano (ab. 1.952.916)	Pavia (ab. 408.990)	Sondrio (ab. 133.231)	Belluno (ab. 241.107)	Padova (ab. 610.700)	Rovigo (ab. 300.132)	Treviso (ab. 575.187)	Udine (ab. 986.293)	Venezia (ab. 551.155)	Verona (ab. 537.702)	Vicenza (ab. 544.633)	Fiume (ab. 87.706)	Pola (ab. 315.571)	Trieste (ab. 332.202)	
181	per annegamento	29	27	76	27	7	16	47	22	57	62	78	31	47	4	30	18	181
182	per freddo	—	1	2	1	1	2	2	—	—	7	1	5	5	—	1	—	182
184	per insolazione	—	2	2	—	—	—	2	—	—	1	—	—	—	—	—	—	184
185	per fulminazione:																	
	a) naturale	—	1	2	—	—	—	1	1	—	6	3	—	2	—	2	1	185 ^a
	b) da apparecchi elettrici	—	1	18	—	2	—	—	4	3	4	3	5	3	—	—	1	185 ^b
186	per caduta	40	27	207	52	28	31	52	16	52	106	44	55	64	12	43	29	186
187	per lesioni causate da scoppio di esplosivi, di armi da fuoco, di mine	1	3	11	5	2	10	5	4	9	43	10	3	19	—	6	16	187
188	per ferite con armi da punta o da taglio	—	—	2	1	—	—	1	1	1	1	2	—	1	—	1	3	188
189	per lesioni prodotte da macchine agrarie o industriali	—	—	7	3	—	—	1	1	—	3	2	—	1	—	1	2	189
190	per schiacciamento da caduta di alberi o di altri corpi, da frane, valanghe, entro miniere; sotto veicoli o cavalli, sotto convogli ferroviari	31	23	220	38	19	16	28	13	43	66	28	28	34	4	12	36	190
191	per violenze di animali	3	3	3	1	—	1	1	1	—	3	1	2	1	—	—	—	191
192	per ustioni, escluse le morti per incendio	17	24	62	16	4	11	21	8	18	30	21	16	12	3	17	14	192
193	morti negli incendi	—	—	2	—	—	1	—	—	2	4	—	—	—	—	—	—	193
194	per soffocamento meccanico	2	1	3	3	1	—	2	3	4	4	4	2	2	—	2	—	194
195	assorbimento di gas irrespirabili o tossici	1	1	6	1	—	—	1	—	1	1	2	—	1	—	1	—	195
196	morsi di vipera o di altri animali velenosi	—	—	—	—	—	—	—	—	—	2	—	1	—	—	—	—	196
197	per avvelenamento con sostanze alimentari	1	—	3	—	—	—	—	—	—	—	1	1	1	1	—	—	197
198	per altri avvelenamenti acuti	2	—	6	1	—	1	1	—	1	1	4	3	1	—	1	1	198
199	per cause diverse o non determinate	—	—	2	—	—	—	1	—	—	2	—	—	3	—	1	1	199

Numero dell'Elenco nosologico	Cause di morte (a)	Piemonte				Liguria			Lombardia			Veneto							Venezia Giulia			Numero dell'Elenco nosologico											
		Alessandria (ab. 787.636)	Cuneo (ab. 633.722)	Novara (ab. 735.107)	Torino (ab. 1.262.797)	Genova (ab. 984.328)	Imperia (ab. 152.928)	Spezia (ab. 218.271)	Bergamo (ab. 576.788)	Brescia (ab. 676.303)	Como (ab. 644.143)	Cremona (ab. 362.699)	Mantova (ab. 384.570)	Milano (ab. 1.952.916)	Pavia (ab. 468.990)	Sondrio (ab. 133.231)	Belluno (ab. 241.107)	Padova (ab. 610.700)	Rovigo (ab. 300.132)	Treviso (ab. 575.187)	Udine (ab. 986.293)		Venezia (ab. 551.155)	Verona (ab. 537.702)	Vicenza (ab. 544.633)	Fiume (ab. 87.706)	Pola (ab. 315.571)	Trieste (ab. 332.202)					
200	Omicidio:																																
	a) con armi da fuoco	4	5	1	7	10	3	4	10	6	7	3	1	16	3	2	1	3	8	4	10	2	2	5	1	14	8	200 ^a					
	b) con armi da punta o da taglio	6	3	3	9	3	1	1	6	2	2	2	2	2	1	—	2	1	1	1	1	3	3	2	1	2	1	200 ^b					
	c) con altri mezzi	4	3	5	6	4	1	—	3	5	5	—	—	12	—	—	3	2	1	2	8	—	1	3	3	1	2	200 ^c					
201	Infanticidio (uccisione di bambini al di sotto di un anno)	1	—	—	—	1	—	—	—	—	1	—	1	—	—	—	—	1	1	—	—	—	1	1	—	1	1	201					
204	Conflitto con la forza pubblica	—	—	—	—	—	—	—	—	—	—	—	—	—	—	—	—	—	—	—	—	—	—	—	—	—	—	204					
207	Frattura (senza altra indicazione)	1	1	5	4	—	—	—	—	3	1	—	2	8	—	—	—	1	—	—	—	2	2	2	—	—	—	207					
208	Altre violenze esterne	—	3	1	3	4	—	—	4	4	6	1	1	2	1	—	1	—	2	—	—	3	—	4	1	1	1	208					
209	Morti violente, la cui causa è sconosciuta	—	—	—	—	—	—	—	—	—	—	—	—	—	—	—	—	—	—	—	—	—	—	—	—	—	—	209					
210	per annegamento	30	9	21	28	9	4	2	3	10	16	3	16	29	16	1	3	16	6	4	21	8	17	5	4	9	14	210					
211	con arma da fuoco	17	19	22	67	37	10	6	11	15	12	4	11	84	15	1	2	10	6	11	17	18	9	10	7	5	28	211					
212	con arma da punta o da taglio	4	3	3	11	5	2	2	—	4	2	1	2	7	3	—	2	2	—	5	4	6	—	1	2	1	—	212					
213	per impiccamento o strangolamento	21	32	49	50	13	8	2	7	13	13	12	16	26	9	3	12	16	3	10	23	15	4	15	9	5	15	213					
214	per precipitazione	8	7	2	29	33	5	3	4	1	5	1	3	30	2	1	2	—	5	2	3	7	5	3	2	6	15	214					
215	per schiacciamento sotto convogli ferroviari, sotto tramways, ecc.	2	3	7	13	14	—	1	1	7	5	5	2	5	4	—	1	4	1	2	6	—	3	3	1	—	2	215					
216	per ingestione di veleni solidi o liquidi	7	—	5	21	15	1	5	—	2	5	—	6	32	3	—	—	—	—	6	11	3	4	3	7	41	216						
217	per ingestione di sostanze corrosive	2	2	—	3	—	—	2	1	3	4	2	2	13	1	—	2	2	—	—	2	—	—	2	2	—	4	217					
218	per assorbimento di gas velenosi	3	—	1	10	4	—	—	1	1	3	—	1	18	—	1	—	3	—	2	3	1	4	3	1	1	5	218					
219	con altro mezzo o con mezzo non determinato	—	—	—	1	—	—	—	—	—	—	—	—	—	—	—	1	—	—	2	—	1	—	—	—	1	219						
0	Morti per causa ignota, o non dichiarata, o male indicata	219	183	58	365	301	21	35	130	177	177	76	77	312	47	30	67	139	93	118	439	123	123	90	24	87	187	0					
	TOTALE GENERALE	10 850	9 989	10 261	19 805	13 947	2 347	2 835	13 481	12 958	10 566	6 053	5 850	28 270	6 261	2 423	3 489	9 661	5 806	7 012	14 271	8 919	8 029	8 060	1 500	5 594	5 436						

(a) Veggasi la nota a pag. 2.

Segue TAVOLA I. — Morti, durante l'anno 1924, classificate secondo 264 cause di morte.
A — Per provincie.

Numero dell'Elenco nosologico	Cause di morte (a)	Venezia Trident.	Emilia									Toscana						Marche				Umbria	Lazio	Abruzzi e Molise				Numero dell'Elenco nosologico	
		Trento (ab. 650.968)	Bologna (ab. 659.133)	Ferrara (ab. 301.460)	Forlì (ab. 404.265)	Modena (ab. 407.650)	Parma (ab. 370.180)	Piacenza (ab. 297.507)	Ravenna (ab. 261.437)	Reggio nell'Emilia (ab. 352.479)	Arezzo (ab. 305.313)	Firenze (ab. 993.097)	Grosseto (ab. 105.120)	Livorno (ab. 149.375)	Lucca (ab. 401.409)	Massa e Carrara (ab. 185.866)	Pisa (ab. 360.039)	Sienna (ab. 252.522)	Ancona (ab. 341.852)	Ascoli Piceno (ab. 275.165)	Macerata (ab. 281.108)	Pesaro e Urbino (ab. 289.450)	Perugia (ab. 653.448)	Roma (ab. 1.691.126)	Aquila degli Abruzzi (ab. 411.106)	Campobasso (ab. 350.232)	Chieti (ab. 389.248)		Teramo (ab. 334.512)
1	Asfissia e apoplezia nel parto	92	6	8	6	7	3	8	8	3	1	21	3	2	3	6	6	11	10	7	1	3	5	23	11	4	4	8	1
2	Idrocefalo congenito, ernie cerebrali, spina bifida, mostruosità e altri vizi congeniti di formazione (esclusi i casi ai N. 3, 4 e 5)	33	24	12	11	14	25	16	5	19	12	21	5	3	14	20	5	8	8	9	12	6	24	74	24	21	20	15	2
3	Cianosi, vizi congeniti di cuore	6	10	10	7	12	6	5	8	8	4	17	3	6	6	2	8	4	5	3	2	6	17	53	3	17	9	4	3
4	Atresia (delle narici, dell'esofago, dell'ano, ecc.)	1	1	1	—	3	2	1	1	—	4	7	1	1	2	—	1	—	1	—	—	—	4	5	2	—	1	1	4
5	Labbro leporino complicato (gola di lupo).	5	4	1	1	—	3	1	2	2	3	5	—	—	—	1	3	1	2	2	2	1	1	12	2	3	6	2	5
6	Atrofia e debolezza congenita, ittero e sclerema dei neonati	486	310	513	362	504	126	149	134	268	178	303	98	41	149	105	122	112	209	207	191	353	373	719	297	292	295	182	6
7	Nascita prematura, conseguenze del parto.	155	227	137	62	111	107	53	41	90	117	181	40	48	48	38	56	91	61	43	50	61	246	373	185	102	110	124	7
8	Altre malattie speciali dei neonati (atelectasia polmonare).	24	13	2	8	9	4	5	9	6	3	19	2	—	3	5	4	10	12	2	1	11	14	20	11	2	3	4	8
9	Mancanza di assistenza	—	3	—	—	—	—	—	1	—	1	—	—	—	1	—	1	—	—	—	5	1	—	—	—	1	—	—	9
10	Vaiuolo e vaiuoloide	1	—	—	—	1	—	—	—	—	1	1	—	1	—	—	—	—	1	1	1	—	—	2	—	—	—	1	10
11	Morbillo	167	88	85	84	44	48	10	22	60	1	12	4	11	5	37	28	6	13	20	8	38	77	73	39	348	54	37	11
12	Scarlattina	40	4	11	2	2	2	2	1	2	3	8	3	4	3	4	47	3	35	38	24	9	50	396	168	62	13	12	12
13	Risipola	31	36	17	20	16	11	18	17	22	19	65	3	6	16	7	10	18	16	18	9	19	44	115	18	20	16	15	13
14	Febbre tifoidea (tifo addominale e paratifi):																												
	a) febbre tifoidea (tifo addominale)	46	110	72	123	105	47	105	46	74	63	149	25	22	37	19	46	45	83	63	75	48	147	381	79	67	59	57	14 ^a
	b) paratifi	6	5	9	2	2	6	—	1	2	2	2	2	1	1	—	3	2	8	2	—	2	12	30	1	11	9	6	14 ^b
15	Tifo petecchiale	—	—	—	—	—	—	—	—	—	—	—	—	—	—	—	—	—	—	—	—	—	1	—	—	—	—	—	15
16	Febbre ricorrente (spirillo di Obermeier).	—	—	—	1	—	—	—	—	—	—	—	—	—	1	—	—	—	—	1	—	—	—	—	—	—	—	—	16
17	Febbre di Malta (micrococco melitense)	5	4	—	—	—	—	—	—	—	2	7	—	1	1	1	3	—	—	3	1	—	2	4	1	5	1	2	17
19	Meningite cerebro-spinale epidemica	—	—	1	3	—	—	—	—	—	—	1	—	2	—	—	1	—	—	1	1	1	3	11	1	—	1	—	19
20	Difterite e croup	43	46	36	61	74	55	34	11	39	65	61	20	3	34	19	21	11	31	44	30	58	98	209	62	45	38	28	20
21	Pertosse	71	32	30	45	43	35	37	7	39	32	82	5	1	7	10	11	7	26	25	30	7	59	176	30	24	45	21	21

(a) Veggasi la nota a pag. 2.

Numero dell'Elenco nosologico	Cause di morte (a)	Venezia Trident.	Emilia								Toscana						Marche				Umbria	Lazio	Abruzzi e Molise				Numero dell'Elenco nosologico											
		Trento (ab. 656.968)	Bologna (ab. 659.133)	Ferrara (ab. 361.460)	Forlì (ab. 404.265)	Modena (ab. 407.650)	Parma (ab. 370.180)	Piacenza (ab. 297.507)	Ravenna (ab. 201.437)	Reggio nell'Emilia (ab. 352.479)	Arezzo (ab. 305.313)	Firenze (ab. 993.007)	Grosseto (ab. 105.120)	Livorno (ab. 149.375)	Lucca (ab. 401.409)	Massa e Carrara (ab. 185.866)	Pisa (ab. 369.039)	Siena (ab. 252.522)	Ancona (ab. 341.852)	Ascoli Piceno (ab. 275.165)	Macerata (ab. 281.108)	Pesaro e Urbino (ab. 289.450)	Perugia (ab. 653.448)	Roma (ab. 1.691.126)	Aquila degli Abruzzi (ab. 411.106)	Campobasso (ab. 350.232)		Chieti (ab. 389.248)	Teramo (ab. 334.512)									
22	Influenza:																																					
	a) con complicazioni polmonari dichiarate	36	61	51	39	38	28	57	22	22	79	209	23	19	74	26	61	49	48	50	47	32	176	483	88	98	75	61					22 ^a					
	b) senza indicazione di complicazioni polmonari	28	21	11	15	20	13	23	9	5	12	44	8	13	22	1	33	10	14	17	16	13	41	99	53	56	54	30					22 ^b					
23	Febbri da malaria e cachessia palustre:																																					
	a) febbri da malaria	—	1	58	2	2	1	3	—	1	4	10	70	1	1	—	—	3	1	2	6	—	13	297	8	35	38	3					23 ^a					
	b) cachessia palustre	—	—	5	—	2	1	—	—	—	1	—	4	—	—	1	—	1	—	1	1	2	2	39	—	6	4	—					23 ^b					
25	Enterite coleriforme.	—	2	1	1	—	—	—	—	—	1	2	1	—	—	—	—	—	—	—	—	—	—	—	1	—	—	—	—	—	—	—	—	25				
26	Dissenteria:																																					
	a) amebica	—	10	—	—	1	—	—	—	—	—	—	—	—	—	—	—	—	1	—	—	—	—	1	1	—	1	—	—	—	—	—	—	26 ^a				
	b) bacillare	5	—	1	—	—	2	—	1	1	—	—	3	—	—	—	—	1	2	—	—	—	1	2	1	2	1	2	—	—	—	—	2	26 ^b				
	c) senza qualifica o dovuta ad altre cause	15	—	9	10	8	3	4	9	2	1	10	3	—	6	2	4	4	4	3	3	4	21	10	6	26	8	10					26 ^c					
29	Spirochetosi ittero-emorragica	—	—	—	—	—	—	—	—	—	—	—	—	—	—	—	—	—	—	—	1	1	—	1	1	1	—	—	—	—	—	—	—	29				
30	Lebbra	—	—	2	—	3	—	—	—	—	—	—	1	—	1	1	1	—	—	1	—	—	—	2	1	—	—	—	—	—	—	—	—	30				
31	Orecchioni	2	—	—	1	—	1	1	—	—	1	—	—	—	—	—	1	1	—	—	—	2	—	5	1	2	—	—	—	—	—	—	—	31				
32	Poliomielite anteriore acuta	1	9	2	6	6	6	2	6	8	6	7	3	—	5	4	4	—	14	13	21	9	26	27	15	8	2	2					32					
33	Encefalite letargica	18	15	20	4	11	5	3	4	7	6	27	3	2	10	2	12	5	4	3	5	3	17	45	8	3	5	7					33					
34	Altre malattie epidemiche.	3	1	2	1	—	—	1	1	3	1	5	2	—	1	—	—	2	3	6	—	—	1	2	3	1	—	2						34				
35	Setticemia e pioemia	71	89	27	31	60	21	25	25	33	30	93	20	29	41	20	54	23	43	26	21	13	68	239	26	36	33	30					35					
36	Pustola maligna, carbonchio.	—	—	1	1	1	1	—	2	1	—	14	—	3	—	—	5	1	—	—	1	—	6	25	4	2	4	1					36					
37	Morva e farcino	—	1	—	—	—	—	—	—	—	—	—	—	—	—	—	—	—	—	—	—	—	—	—	—	—	—	—	—	—	—	—	—	37				
38	Rabbia	—	—	1	2	2	1	—	2	1	—	—	—	1	—	—	1	—	2	—	—	—	—	2	—	2	2	—					38					
39	Tetano	7	9	6	13	4	7	7	7	9	8	10	—	1	3	1	7	3	7	7	7	6	13	16	6	1	3	4					39					
172	Reumatismo articolare acuto	13	74	19	16	15	15	16	14	21	11	26	1	9	16	4	14	15	14	14	10	10	19	44	18	13	11	3					172					
40	Micosi	3	2	—	7	7	2	1	1	5	4	10	—	—	1	1	2	4	1	—	1	1	12	9	2	3	1	2					40					

(a) Veggasi la nota a pag. 2.

Segue TAVOLA I. — Morti, durante l'anno 1924, classificati secondo 264 cause di morte.

A — Per provincie.

Numero dell'Elenco nosologico	Cause di morte (a)	Venezia Trident.	Emilia										Toscana						Marche				Umbria	Lazio	Abruzzi e Molise				Numero dell'Elenco nosologico													
		Trento (ab. 656.968)	Bologna (ab. 659.133)	Ferrara (ab. 361.460)	Forlì (ab. 404.265)	Modena (ab. 407.650)	Parma (ab. 370.180)	Piacenza (ab. 297.507)	Ravenna (ab. 261.437)	Reggio nell'Emilia (ab. 352.470)	Arezzo (ab. 305.313)	Firenze (ab. 993.097)	Grosseto (ab. 165.120)	Livorno (ab. 149.375)	Lucca (ab. 401.409)	Massa e Carrara (ab. 185.866)	Pisa (ab. 369.039)	Sienna (ab. 252.522)	Ancona (ab. 341.852)	Ascoli Piceno (ab. 275.165)	Macerata (ab. 281.108)	Pesaro e Urbino (ab. 289.450)	Perugia (ab. 653.448)	Roma (ab. 1.691.126)	Aquila degli Abruzzi (ab. 411.106)	Campobasso (ab. 350.232)	Chieti (ab. 389.248)	Teramo (ab. 334.512)														
41	Tubercolosi disseminate:																																									
	a) acuta	18	27	11	10	8	6	3	2	3	4	27	4	1	6	—	3	17	7	2	5	13	8	41	2	11	3	5	41 ^a													
	b) cronica	12	27	16	10	17	22	12	10	14	18	44	9	31	16	6	10	27	17	21	10	19	29	50	6	11	12	6	41 ^b													
42	Tubercolosi delle meningi e del sistema nervoso centrale	103	127	103	61	76	60	40	43	64	41	138	14	15	44	39	50	34	57	38	23	43	93	369	60	29	26	37	42													
43	Tubercolosi dell'apparecchio respiratorio	1156	848	397	469	388	299	288	306	331	332	1338	157	258	409	210	450	282	370	194	187	332	648	2072	275	213	284	255	43													
44	Tubercolosi dell'intestino e del peritoneo	53	58	69	55	33	18	18	16	26	30	94	22	21	33	31	31	44	31	30	31	30	72	107	45	46	31	37	44													
45	Tubercolosi del sistema linfatico (escluse le ghiandole mesenteriche e le retroperitoneali)	16	7	5	4	3	3	—	1	7	2	11	4	—	3	1	2	5	5	3	5	1	8	15	10	5	4	3	45													
46	Tubercolosi della pelle e del connettivo sottocutaneo	2	4	4	2	—	—	—	1	1	—	3	1	—	—	2	1	2	—	4	3	—	—	7	1	2	1	2	46													
47	Tubercolosi articolare	3	6	4	3	5	4	9	2	2	2	12	1	1	—	1	4	3	—	1	—	2	2	17	4	4	1	3	47													
48	Tubercolosi delle ossa (esclusa la colonna vertebrale)	39	16	17	15	11	9	13	3	10	7	45	5	12	11	10	14	14	9	7	6	11	14	40	11	8	20	6	48													
49	Tubercolosi della colonna vertebrale	11	32	10	10	14	19	11	9	11	4	29	4	2	9	4	10	7	10	10	3	2	14	32	11	6	8	3	49													
49 ^a	Tubercolosi dell'apparecchio genito-urinario	9	11	5	3	4	4	3	2	—	5	11	—	2	—	2	1	7	3	2	2	4	9	10	5	—	1	1	49 ^a													
49 ^b	Tubercolosi di altri organi o di organi non specificati.	7	1	2	4	—	—	—	—	3	—	8	—	—	5	2	—	1	1	—	2	3	19	2	3	—	—	4	49 ^b													
50	Sifilide	16	30	11	10	10	10	6	5	11	10	29	3	8	2	1	8	4	11	4	5	5	22	165	25	19	12	9	50													
51	Ulcera molle.	—	—	—	—	—	—	—	—	—	—	—	—	—	—	—	—	—	—	—	—	2	—	—	—	—	—	1	51													
52	Infezione gonococcica	—	—	—	—	—	—	—	—	—	—	—	—	—	—	—	—	—	—	—	2	—	—	—	—	—	—	—	—	52												
53	Altre malattie infettive	—	—	—	1	1	—	—	—	1	2	1	—	—	1	—	—	1	1	1	2	—	2	4	—	1	2	—	53													
54	Rachitide	41	13	84	17	46	22	2	6	23	7	11	6	—	4	3	9	4	12	16	14	11	15	24	11	11	11	20	54													
55	Pellagra	2	1	1	3	—	1	9	—	—	—	—	—	—	1	—	1	—	—	3	8	2	6	3	1	—	—	1	55													
57	Scorbuto, morbo di Barlow	1	4	1	—	2	1	1	—	3	—	3	—	2	1	—	—	—	—	—	1	—	—	—	—	—	—	1	57													
58	Porpora emorragica, morbo di Werlhoff	—	4	4	1	3	6	2	3	3	1	12	—	1	3	4	4	—	7	—	1	3	6	20	9	2	6	—	58													
59	Emofilia	5	4	2	4	2	3	2	2	—	—	3	1	—	2	2	1	—	2	—	1	2	3	7	6	2	1	—	59													
60	Gotta	3	1	1	3	—	1	2	—	3	—	4	1	—	4	—	—	3	2	21	—	—	10	10	1	4	2	1	60													

(a) Veggasi la nota a pag. 2.

Numero dell'Elenco nosologico	Cause di morte (a)	Emilia										
		Venezia Trident.										
		Trento (ab. 656.968)	Bologna (ab. 659.133)	Ferrara (ab. 361.460)	Forlì (ab. 404.265)	Modena (ab. 407.650)	Parma (ab. 370.180)	Piacenza (ab. 297.597)	Ravenna (ab. 201.437)	Reggio nell'Emilia (ab. 352.479)	Arezzo (ab. 305.313)	Firenze (ab. 993.097)
173	Reumatismo cronico	19	19	5	20	3	10	8	6	10	4	36
61	Diabete	28	39	21	16	32	18	15	10	16	16	63
62	Marasma senile.	1205	667	418	492	571	341	415	307	426	549	1108
63	Anemia, clorosi:											
	a) anemia perniciosa	20	8	12	11	13	8	6	1	9	6	14
	b) altre anemie e clorosi	7	5	16	5	6	6	3	4	5	4	6
64	Leucemia e morbo di Hodgkin:											
	a) leucemia	15	6	4	14	9	8	8	3	5	3	15
	b) morbo di Hodgkin	9	3	1	2	1	4	1	2	—	—	7
65	Malattie della ghiandola pituitaria	—	—	—	1	—	—	—	—	—	—	—
66	Malattie della ghiandola tiroide:											
	a) morbo di Flaiani-Basedow	4	7	2	—	3	—	—	1	4	1	5
	b) altre malattie della ghiandola tiroide	7	3	1	—	—	—	1	—	2	1	3
67	Malattie delle ghiandole paratiroidi	6	4	2	3	5	—	—	3	1	—	6
68	Malattie del timo	2	3	3	2	—	2	3	2	2	4	3
69	Malattie delle capsule surrenali (morbo di Addison)	3	9	6	5	3	2	2	2	—	2	5
69 ^{bis}	Malattie della milza	—	—	1	1	—	—	—	—	2	1	2
70	disseminati in più organi	6	13	1	7	1	5	2	1	6	2	21
71	degli organi genitali della donna	47	53	44	22	28	29	16	19	23	20	99
72	delle mammelle	34	35	11	19	13	15	13	17	11	9	73
73	della vescica, uretra, prostata, del pene, dei testicoli	14	20	7	5	8	3	3	12	10	8	24
74	della cavità boccale (bocca, labbra, lingua, palato, velopendolo, tonsille)	14	25	8	10	11	15	5	8	7	7	30
75	dello stomaco e del fegato	250	323	121	216	150	192	144	238	134	190	603
76	del peritoneo e dell'intestino (Segue)	35	42	16	26	19	31	12	28	18	17	99

(a) Veggasi la nota a pag. 2.

Toscana											Marche				Umbria	Lazio	Abruzzi e Molise				Numero dell'Elenco nosologico
Grosseto (ab. 165.120)	Livorno (ab. 149.375)	Lucca (ab. 401.409)	Massa e Carrara (ab. 185.866)	Pisa (ab. 369.039)	Siena (ab. 252.522)	Ancona (ab. 341.852)	Ascoli Piceno (ab. 275.165)	Macerata (ab. 281.108)	Pesaro e Urbino (ab. 289.450)	Perugia (ab. 653.448)	Roma (ab. 1.691.126)	Aquila degli Abruzzi (ab. 411.106)	Campobasso (ab. 350.232)	Chieti (ab. 389.248)	Teramo (ab. 334.512)						
3	5	15	8	9	3	4	6	4	5	24	36	27	17	14	12	173					
8	11	37	10	31	11	24	9	26	20	61	160	19	11	20	14	61					
222	105	594	244	529	226	541	555	568	456	1137	1786	895	669	768	672	62					
4	3	13	9	8	8	3	3	4	5	9	32	11	10	2	7	63 ^a					
2	—	4	4	7	4	3	6	1	3	4	18	7	13	5	13	63 ^b					
2	2	8	2	9	4	6	3	3	5	10	29	4	2	7	6	64 ^a					
1	1	—	—	2	3	—	1	—	1	2	7	1	1	—	—	64 ^b					
—	—	1	—	—	1	—	—	—	—	—	—	—	—	—	—	65					
2	3	2	—	3	—	1	—	1	4	2	6	4	—	—	—	66 ^a					
—	—	—	—	1	—	—	—	1	—	3	5	—	3	2	2	66 ^b					
—	—	—	—	—	1	5	1	—	3	1	5	—	—	1	4	67					
1	—	1	4	—	—	1	1	—	2	8	12	1	2	—	2	68					
—	1	2	1	—	2	2	5	4	2	3	14	4	2	1	2	69					
—	—	1	—	—	—	—	1	1	2	2	1	1	—	—	—	69 ^{bis}					
1	4	7	1	2	3	3	12	1	2	8	17	—	1	2	1	70					
11	26	32	10	30	24	25	13	16	23	43	134	21	19	18	20	71					
6	22	15	3	11	14	12	11	12	13	17	69	21	6	18	8	72					
3	6	9	2	16	3	6	3	5	3	19	59	3	4	11	3	73					
1	4	11	2	9	8	11	6	10	4	11	49	9	6	10	7	74					
94	52	148	60	147	158	100	56	113	107	173	507	88	55	34	49	75					
8	11	26	10	24	25	15	7	15	13	28	108	12	11	13	6	76					

Segue TAVOLA I. — Morti, durante l'anno 1924,
A — Per

Numero dell'Elenco nosologico	Cause di morte (a)	Venezia Trident.	Emilia									
		Trento (ab. 656.968)	Bologna (ab. 659.133)	Ferrara (ab. 361.460)	Forlì (ab. 404.265)	Modena (ab. 407.650)	Parma (ab. 370.180)	Piacenza (ab. 297.507)	Ravenna (ab. 261.437)	Reggio nell'Emilia (ab. 352.479)	Arezzo (ab. 305.313)	Firenze (ab. 993.007)
77	(Segue) Tumori maligni. delle ossa e delle articolazioni . . .	4	7	3	6	6	6	8	8	9	4	13
78		7	12	8	6	8	7	2	4	3	8	17
79		4	17	9	4	5	7	6	10	6	8	21
80		d'altri organi o di organi non specificati	107	109	30	35	43	53	38	48	34	43
81	Tumori non maligni o il cui carattere maligno non è specificato, nè sono specificate le sedi [esclusi quelli cerebrali e spinali (n. 90 del nuovo Elenco), intestinali e addominali (136), uterini (153 ^a) e ovarici (151)]	3	18	—	7	3	—	—	2	6	6	4
82	Altre malattie generali	9	7	3	4	12	9	4	4	5	4	10
83	Meningite semplice cerebrale e spinale	103	68	46	63	57	46	34	23	57	32	136
84	Tabè dorsale	14	6	2	1	—	2	2	3	5	3	12
84 ^a	Atrofia muscolare progressiva	1	1	—	1	1	2	2	—	—	1	1
85	Altre malattie del midollo spinale (b)	21	27	12	17	15	8	13	8	10	8	38
86	Encefalite	11	21	10	11	4	2	7	8	15	8	25
87	Apoplessia e congestione cerebrale	591	562	333	455	415	393	294	304	403	376	1035
88	Embolia e trombosi cerebrale	40	206	51	31	41	17	15	46	59	22	103
89	Paralisi senza causa indicata:											
	a) emiplegia	22	58	23	29	34	45	28	37	48	27	94
	b) altre paralisi	31	43	48	41	72	16	23	40	49	42	98
90	Tumori cerebrali e spinali (non maligni)	1	3	1	2	1	—	—	—	—	1	3
91	Rammollimento cerebrale	9	46	19	8	8	34	5	9	17	7	47
92	Paralisi progressiva degli alienati o demenza paralitica	2	23	12	6	9	14	11	3	14	5	14
93	Altre forme di alienazione mentale	17	34	24	6	7	6	28	—	16	15	38
94	Epilessia	20	24	5	8	4	11	5	3	9	27	38
95	Corea	3	2	1	—	2	1	1	—	—	1	1
96	Nevrite	1	1	—	2	1	7	1	2	—	—	—
97	Eclampsia (non puerperale)	2	3	1	2	1	—	—	—	1	—	2

(a) Veggasi la nota a pag. 2.
(b) Esclusi i tumori (n. 78 e 90).

classificati secondo 264 cause di morte.
provincie.

Numero dell'Elenco nosologico	Toscana						Marche				Umbria	Lazio	Abruzzi e Molise				
	Grosseto (ab. 165.120)	Livorno (ab. 149.375)	Lucca (ab. 401.409)	Massa e Carrara (ab. 185.866)	Pisa (ab. 369.039)	Siena (ab. 252.522)	Ancona (ab. 341.852)	Ascoli Piceno (ab. 275.165)	Macerata (ab. 281.108)	Pesaro e Urbino (ab. 280.450)	Perugia (ab. 653.448)	Roma (ab. 1.691.126)	Aquila degli Abruzzi (ab. 411.106)	Campobasso (ab. 350.232)	Chieti (ab. 389.248)	Teramo (ab. 334.512)	
77	2	2	10	3	8	2	3	1	2	5	4	11	5	3	2	4	77
78	3	3	3	1	6	6	5	—	3	5	3	47	3	5	4	4	78
79	3	1	14	1	8	3	6	2	3	7	25	32	8	10	16	5	79
80	19	24	65	13	38	27	48	19	29	28	56	210	22	22	21	29	80
81	1	1	4	4	5	3	1	—	2	—	3	4	2	2	5	1	81
82	4	2	12	3	4	7	5	5	8	12	5	41	14	8	10	2	82
83	20	25	55	35	49	24	43	29	28	23	53	193	56	71	43	27	83
84	1	1	7	—	6	1	3	1	—	2	5	30	3	4	2	2	84
84 ^a	—	—	1	—	1	2	1	1	—	—	—	2	2	—	1	—	84 ^a
85	4	1	14	8	11	6	17	7	10	18	22	37	18	18	17	16	85
86	4	3	5	—	5	5	7	3	8	5	28	51	6	14	6	4	86
87	150	130	428	129	433	340	506	412	449	387	919	1685	544	497	536	447	87
88	14	25	33	13	33	30	48	43	26	43	54	145	30	74	29	56	88
89	11	11	24	2	36	50	39	23	35	37	94	127	35	9	20	8	89 ^a
	22	30	33	6	57	66	73	45	63	72	96	158	24	32	24	7	89 ^b
90	—	—	3	—	—	1	2	1	—	—	—	3	—	—	1	—	90
91	5	2	20	—	5	12	19	10	21	8	18	230	9	6	8	4	91
92	4	4	4	2	3	9	9	6	7	6	9	60	8	5	5	3	92
93	—	—	16	1	16	8	12	9	28	17	38	85	19	6	10	27	93
94	2	3	18	4	12	12	14	11	10	8	51	65	29	16	17	16	94
95	—	—	—	—	—	—	1	—	1	1	3	4	—	1	2	1	95
96	—	—	1	—	1	2	1	1	—	3	4	4	1	2	—	—	96
97	—	—	2	1	—	—	—	2	—	2	6	9	4	7	3	2	97

Numero dell'elenco nosologico	Cause di morte (a)	Emilia										
		Venezia Trident.	Trento (ab. 656.968)	Bologna (ab. 659.133)	Ferrara (ab. 361.460)	Forlì (ab. 404.265)	Modena (ab. 407.650)	Parma (ab. 370.180)	Piacenza (ab. 297.507)	Ravenna (ab. 261.437)	Reggio nell'Emilia (ab. 352.479)	Arezzo (ab. 305.313)
98	Eclampsia infantile	167	66	57	149	51	35	28	29	59	55	115
99	Altre malattie del sistema nervoso	23	58	14	25	19	28	9	8	31	15	30
100	Malattie degli organi della vista	—	3	3	—	1	1	1	1	4	—	—
101	Malattie degli orecchi e del seno mastoideo (otite, morbo di Ménière)	4	10	12	13	7	5	5	4	9	5	17
102	Malattie delle fosse nasali e della laringe:											
	a) delle fosse nasali e loro annessi	—	2	—	—	1	—	1	1	1	4	—
	b) della laringe	11	5	12	5	7	6	3	6	5	7	4
103	Bronchite acuta	156	158	104	152	118	94	70	35	80	127	89
104	Bronchite cronica	124	134	45	112	74	100	64	71	79	103	312
105	Malattie della pleura	47	46	21	32	27	31	16	8	15	13	58
106	Congestione polmonare e apoplezia polmonare	19	21	9	12	13	11	10	6	7	9	22
107	Polmonite crupale	591	485	162	258	233	221	213	134	216	219	580
108	Bronco polmonite acuta (compresa la bronchite capillare)	449	816	546	590	592	536	376	299	456	459	1273
109	Polmonite cronica, cangrena polmonare:											
	a) polmonite cronica interstiziale (incluse le malattie professionali dell'apparato respiratorio)	3	3	4	—	—	2	2	—	1	—	—
	b) cangrena polmonare	8	6	6	2	7	7	1	1	3	2	4
110	Asma ed enfisema polmonare:											
	a) asma	25	27	11	12	17	26	12	18	9	6	26
	b) enfisema polmonare	35	10	6	5	4	17	8	5	7	9	28
111	Malattie del mediastino	—	1	—	2	2	1	—	1	—	1	—
112	Altre malattie dell'apparecchio respiratorio (esclusa la tubercolosi)	25	3	1	10	5	7	3	5	8	3	38
113	Malattie delle arterie:											
	a) aneurisma	7	14	10	13	9	12	6	3	4	5	17

(a) Veggasi la nota a pag. 2.

Toscana						Marche				Umbria	Lazio	Abruzzi e Molise				Numero dell'elenco nosologico
Grosseto (ab. 165.120)	Livorno (ab. 149.375)	Lucca (ab. 401.409)	Massa e Carrara (ab. 185.866)	Pisa (ab. 369.039)	Siena (ab. 252.522)	Ancona (ab. 341.852)	Ascoli Piceno (ab. 275.165)	Macerata (ab. 281.108)	Pesaro e Urbino (ab. 289.450)	Perugia (ab. 653.448)	Roma (ab. 1.691.126)	Aquila (ab. 411.106)	Campobasso (ab. 350.232)	Chieti (ab. 389.248)	Teramo (ab. 334.512)	
46	23	37	34	46	56	152	125	149	122	328	601	175	86	257	293	98
7	5	11	3	9	10	13	18	7	8	32	71	11	16	25	6	99
—	—	—	—	—	2	2	1	—	3	—	4	—	1	—	—	100
—	1	7	3	10	5	8	7	5	7	6	34	13	5	2	4	101
—	—	—	—	—	1	6	2	—	—	1	2	1	2	2	—	102 ^a
4	—	1	4	7	3	5	16	10	2	14	41	6	10	11	8	102 ^b
38	19	63	78	25	66	124	126	59	130	226	277	104	216	120	78	103
59	53	113	33	95	95	129	50	76	82	200	380	101	102	143	99	104
8	20	31	12	26	17	5	11	16	14	35	123	39	29	24	16	105
3	6	3	1	14	16	8	6	5	4	8	54	5	18	10	3	106
89	96	212	145	160	137	127	158	138	146	391	1279	361	320	278	158	107
145	288	472	351	473	270	405	329	229	343	953	2392	679	655	548	428	108
—	—	3	4	1	1	—	1	1	2	—	15	1	6	6	3	109 ^a
3	—	4	—	—	1	—	3	—	3	3	7	2	28	1	2	109 ^b
8	5	10	9	16	8	15	13	13	17	24	68	35	26	49	56	110 ^a
4	2	8	2	5	7	7	16	9	17	9	80	17	17	18	24	110 ^b
—	—	—	1	—	1	1	—	—	—	—	1	—	—	—	—	111
3	5	9	3	9	3	4	—	1	1	10	21	6	7	3	3	112
3	5	15	2	7	3	8	5	4	4	9	42	11	6	3	3	113 ^a

Numero dell'elenco nosologico	Cause di morte (a)	Emilia										
		Venezia Trident.	Trento (ab. 656.968)	Bologna (ab. 659.133)	Ferrara (ab. 361.466)	Forlì (ab. 404.265)	Modena (ab. 407.650)	Parma (ab. 370.186)	Piacenza (ab. 297.507)	Ravenna (ab. 261.437)	Reggio nell'Emilia (ab. 352.479)	Arezzo (ab. 305.313)
113	(Segue) Malattie delle arterie:											
	b) arteriosclerosi	112	161	66	81	87	65	44	63	72	68	271
	c) altre malattie delle arterie	5	8	3	1	2	2	2	6	1	2	11
114	Embolia, trombosi (non cerebrali)	7	2	1	4	4	5	2	—	6	—	10
115	Malattie delle vene (flebiti, varici, trombosi, emorroidi)	7	6	4	9	7	6	4	2	8	2	11
116	Malattie del sistema linfatico (linfangioite, adenite, ecc.)	1	4	3	2	2	1	3	2	3	1	4
117	Malattie del cuore:											
	a) endocardite e miocardite acute	19	29	7	14	26	6	13	17	7	8	27
	b) altre malattie del cuore	1079	843	338	475	568	436	415	323	379	434	1053
118	Pericardite	8	4	1	1	5	4	—	1	1	—	4
119	Angina pectoris	17	45	27	12	16	19	4	18	8	7	71
120	Sincope	29	18	8	24	32	27	33	18	22	15	33
121	Emorragie senza causa determinata	4	2	—	1	1	—	1	—	1	1	3
122	Altre malattie del sistema circolatorio	—	—	1	—	—	—	—	—	—	—	—
123	Malattie della cavità boccale e degli organi annessi	4	—	2	—	6	4	1	1	—	3	7
124	Malattie delle tonsille, faringe, esofago:											
	a) malattie delle tonsille e della faringe (comprese le forme adenoidee)	7	10	7	1	4	4	8	2	1	7	9
	b) malattie dell'esofago	4	2	—	—	2	1	2	1	2	—	1
125	Ulcera dello stomaco e del duodeno:											
	a) ulcera dello stomaco	50	18	10	12	7	10	2	7	5	14	33
	b) ulcera del duodeno	1	6	2	2	3	4	3	1	2	5	14
126	Altre malattie dello stomaco	46	6	12	8	17	15	17	10	11	13	26
127	Cirrosi epatica:											
	a) cirrosi alcoolica del fegato	4	4	1	3	2	1	1	—	—	4	3
	b) cirrosi epatica non indicata come alcoolica	72	63	37	36	41	35	40	29	31	40	113

Numero dell'elenco nosologico	Toscana						Marche				Umbria	Lazio	Abruzzi e Molise				Numero dell'elenco nosologico
	Grosseto (ab. 165.120)	Livorno (ab. 149.375)	Lucca (ab. 401.409)	Massa e Carrara (ab. 185.866)	Pisa (ab. 369.039)	Siena (ab. 252.522)	Ancona (ab. 341.852)	Ascoli Piceno (ab. 275.165)	Macerata (ab. 281.108)	Pesaro e Urbino (ab. 289.450)	Perugia (ab. 653.448)	Roma (ab. 1.691.126)	Aquila degli Abruzzi (ab. 411.106)	Campobasso (ab. 350.232)	Chieti (ab. 389.248)	Teramo (ab. 334.512)	
113 ^b	19	76	103	17	97	128	41	54	31	57	120	532	114	60	84	78	
113 ^a	—	3	4	—	—	2	9	2	—	2	5	5	1	1	2	4	
114	—	—	1	—	3	1	—	3	2	5	2	17	3	3	1	—	
115	1	3	4	1	6	3	1	1	2	—	7	22	1	5	2	1	
116	1	2	—	1	4	3	3	3	1	—	1	13	1	1	1	1	
117 ^a	11	4	2	7	12	10	15	6	14	17	21	54	8	19	10	7	
117 ^b	137	172	603	282	437	325	489	414	373	330	879	1819	721	667	579	383	
118	—	1	3	—	1	—	2	6	—	—	4	10	1	2	4	1	
119	8	13	24	3	21	17	14	18	9	11	21	119	16	20	19	9	
120	9	8	18	14	27	18	12	8	23	17	50	129	27	19	22	5	
121	—	1	3	—	3	—	—	—	5	—	—	22	1	4	2	3	
122	—	1	—	—	2	—	—	—	1	—	2	2	—	—	—	—	
123	1	—	2	3	—	4	1	1	5	3	4	19	4	9	20	4	
124 ^a	1	2	7	4	3	3	10	5	8	14	12	49	14	15	7	7	
124 ^b	—	1	—	—	—	—	1	—	—	—	1	3	—	—	1	—	
125 ^a	5	1	12	2	7	9	5	10	5	8	18	56	14	11	8	4	
125 ^b	2	2	2	—	4	4	4	1	1	4	7	19	3	2	1	1	
126	3	1	10	16	7	16	17	23	11	13	19	43	17	12	23	23	
127 ^a	1	—	2	—	—	—	5	2	3	2	3	6	5	2	4	4	
127 ^b	17	13	32	16	33	34	39	21	27	25	62	157	48	44	34	32	

(a) Veggasi la nota a pag. 2.

Numero dell'Elenco nosologico	Cause di morte (a)	Venezia Trident.	Emilia										Toscana						Marche				Umbria	Lazio	Abruzzi e Molise				Numero dell'Elenco nosologico		
		Trento (ab. 656.968)	Bologna (ab. 659.133)	Ferrara (ab. 361.460)	Forlì (ab. 404.265)	Modena (ab. 407.650)	Parma (ab. 370.180)	Piacenza (ab. 297.507)	Ravenna (ab. 261.437)	Reggio nell'Emilia (ab. 352.479)	Arezzo (ab. 305.313)	Firenze (ab. 993.097)	Grosseto (ab. 105.120)	Livorno (ab. 149.375)	Lucca (ab. 401.409)	Massa e Carrara (ab. 185.866)	Pisa (ab. 369.039)	Siena (ab. 252.522)	Ancona (ab. 341.852)	Ascoli Piceno (ab. 275.105)	Macerata (ab. 281.108)	Pesaro e Urbino (ab. 289.450)	Perugia (ab. 653.448)	Roma (ab. 1.691.126)	Aquila degli Abruzzi (ab. 411.106)	Campobasso (ab. 350.232)	Chieti (ab. 389.248)	Teramo (ab. 334.512)			
128	Atrofia gialla acuta del fegato	—	—	1	1	1	—	—	1	—	2	3	—	—	—	1	—	—	—	1	1	1	5	2	3	—	—	—	—	128	
129	Calcoli biliari	7	20	2	3	3	3	3	7	—	4	20	3	3	4	4	4	10	2	1	4	8	32	3	4	2	8	—	—	129	
130	Ittero grave	3	5	3	1	5	5	3	3	4	1	4	2	—	8	1	—	5	4	2	2	1	4	38	2	5	5	5	—	130	
131	Echinococco del fegato	—	1	1	1	2	—	—	—	1	—	2	1	1	—	—	—	1	—	1	1	—	8	2	—	2	—	—	131		
132	Altre malattie del fegato	21	24	10	7	13	14	9	9	10	10	43	4	7	4	6	9	10	19	5	6	15	16	60	19	13	8	6	—	132	
133	Malattie del pancreas.	1	1	1	1	—	—	—	—	—	—	5	—	—	—	—	—	—	—	—	—	—	3	—	—	—	—	—	—	133	
134	Diarrea ed enterite:																														
	a) al di sotto di due anni	944	440	649	712	529	272	288	277	478	330	504	173	131	229	317	282	192	442	399	340	421	725	2104	999	848	641	522	—	134 ^a	
	b) di due anni e oltre	72	106	87	41	94	52	60	62	62	97	120	58	39	61	63	79	70	91	80	63	52	139	456	170	238	171	87	—	134 ^b	
135	Volvolo, occlusione intestinale	28	33	19	21	29	16	20	17	15	16	66	9	6	24	8	21	17	17	10	27	12	17	88	20	19	17	10	—	135	
136	Tumori intestinali e addominali (esclusi i tumori maligni)	—	—	—	9	5	—	—	1	—	—	2	—	—	—	—	—	—	1	—	—	—	—	—	—	—	1	—	—	136	
137	Ernie intestinali e addominali	18	16	10	15	15	6	7	8	12	8	28	6	10	8	2	17	9	11	10	11	10	16	56	17	12	19	11	—	137	
138	Malattie da echinococco, escluso l'echinococco del fegato.	1	2	—	2	—	—	—	—	2	—	—	1	—	—	—	—	—	—	—	—	—	1	3	—	1	—	—	—	138	
139	Malattie da parassiti intestinali:																														
	a) cestodi, escluso l'echinococco	—	—	—	—	—	—	—	—	—	—	—	—	—	—	—	—	—	—	1	—	—	—	—	—	—	—	—	—	—	139 ^a
	b) trematodi	1	4	1	1	3	—	—	—	1	—	—	—	—	—	—	—	—	1	2	—	—	—	5	—	—	—	—	—	—	139 ^b
	c) nematodi, escluso l'anchilostoma	2	2	1	5	—	—	—	1	—	2	1	1	—	—	—	1	—	—	—	—	—	1	—	3	—	—	—	—	—	139 ^c
	e) altri parassiti	—	9	—	1	9	—	2	2	—	—	3	—	—	—	—	—	—	—	—	2	—	—	—	2	—	2	—	—	—	139 ^e
	f) parassita non specificato	2	16	32	42	5	7	—	7	7	5	3	2	—	1	—	1	2	1	3	1	3	6	7	5	10	1	4	—	139 ^f	
140	Anchorostomiasi	—	—	—	—	—	—	—	1	—	—	—	1	—	—	—	1	—	—	—	—	—	—	1	—	—	—	—	—	140	
141	Appendicite e tiffite	34	35	11	19	10	7	7	12	13	4	33	4	5	12	3	9	8	13	8	—	10	19	89	11	2	13	9	—	141	
142	Altre malattie dell'intestino	18	13	18	9	20	23	12	22	17	19	22	12	4	11	8	26	11	6	14	16	27	24	85	34	28	45	8	—	142	
143	Peritonite senza causa indicata	82	85	31	42	39	41	52	26	50	18	116	21	6	40	20	27	27	32	26	22	33	66	115	33	26	22	23	—	143	
145	Altre malattie dell'apparecchio digerente (esclusi i tumori maligni e la tubercolosi)	1	1	—	1	—	—	—	—	—	—	1	—	—	—	—	2	2	—	—	—	—	2	2	1	—	—	—	—	145	

(a) Veggasi la nota a pag. 2.

Numero dell'elenco nosologico	Cause di morte (a)	Venezia Trident.	Emilia									Toscana					Marche				Umbria	Lazio	Abruzzi e Molise				Numero dell'elenco nosologico											
		Trento (ab. 656.968)	Bologna (ab. 659.133)	Ferrara (ab. 361.400)	Forlì (ab. 404.205)	Modena (ab. 407.050)	Parma (ab. 370.180)	Piacenza (ab. 297.507)	Ravenna (ab. 261.437)	Reggio nell'Emilia (ab. 352.479)	Arezzo (ab. 305.313)	Firenze (ab. 993.097)	Grosseto (ab. 165.120)	Livorno (ab. 149.375)	Lucca (ab. 401.409)	Massa e Carrara (ab. 185.866)	Pisa (ab. 369.039)	Siena (ab. 252.522)	Ancona (ab. 341.852)	Ascoli Piceno (ab. 275.165)	Macerata (ab. 281.108)	Pesaro e Urbino (ab. 289.450)	Perugia (ab. 653.448)	Roma (ab. 1.691.126)	Aquila degli Abruzzi (ab. 411.106)	Campobasso (ab. 350.232)		Chieti (ab. 389.248)	Teramo (ab. 334.512)									
146	Malattie dei reni:																																					
	a) nefrite acuta (comprese le nefriti senza qualifica, al di sotto di dieci anni)	25	52	25	50	33	10	21	5	27	30	46	13	2	30	19	16	10	31	44	31	33	74	183	68	79	57	36	146 ^a									
	b) nefrite cronica (comprese le nefriti senza qualifica, di dieci anni e più)	149	146	49	100	78	91	57	65	89	74	366	31	37	175	33	94	81	79	68	96	75	163	710	156	113	119	102	146 ^b									
	c) chiluria	—	—	—	—	—	—	—	—	—	—	—	1	1	—	—	—	—	—	—	—	—	—	—	—	—	—	—	—	—	—	—	—	—	—	—	—	146 ^c
	d) altre malattie dei reni e dei loro annessi (escluse le malattie dei reni da gravidanza)	12	5	6	3	6	10	4	4	4	6	32	4	4	4	2	1	6	6	—	5	3	11	29	11	3	6	1	146 ^d									
147	Malattie della vescica [escluse le forme veneree (50, 51 e 52), tubercolari (49 ^a) e neoplastiche maligne (73)]	11	30	14	14	8	12	12	15	17	9	53	3	10	18	4	14	12	11	10	10	10	19	41	21	15	13	15	147									
148	Calcoli delle vie urinarie	1	5	5	1	—	6	—	1	4	1	3	—	2	4	—	1	—	4	1	3	2	8	11	1	4	2	—	148									
149	Malattie dell'uretra, accesso urinoso e malattie della prostata (b):																																					
	a) restringimento uretrale	—	—	1	—	—	1	—	1	1	—	1	1	—	—	1	—	—	—	—	1	1	7	1	—	1	1	—	149 ^a									
	b) altre malattie dell'uretra	1	1	—	3	—	2	—	—	1	3	5	1	3	4	—	3	5	1	—	1	3	16	1	—	3	1	149 ^b										
	c) malattie della prostata	18	37	6	15	10	16	8	19	3	4	32	3	9	9	8	13	13	—	6	5	9	20	70	10	8	7	9	149 ^c									
150	Malattie degli organi genitali maschili (b)	—	2	—	—	—	—	—	—	—	—	—	—	—	—	—	—	—	—	—	—	2	—	—	—	2	—	150										
151	Cisti o altri tumori non maligni dell'ovaia.	3	2	—	2	—	—	—	2	1	2	2	—	2	—	1	—	2	2	—	1	2	—	9	—	1	—	151										
152	Salpingite, accesso del bacino nella donna (non puerperali)	—	7	—	—	—	—	1	1	2	—	—	—	—	—	—	1	2	—	—	3	1	2	—	—	—	1	152										
153	Malattie dell'utero:																																					
	a) tumore uterino non canceroso	6	4	1	1	1	2	—	—	2	2	4	—	1	3	3	4	1	4	3	3	—	3	18	—	—	1	—	153 ^a									
	b) emorragia uterina non puerperale	—	1	—	—	—	1	—	—	—	—	—	—	—	1	—	1	—	—	—	—	—	3	3	—	5	1	—	153 ^b									
154	Altre malattie degli organi genitali femminili (non puerperali) (c)	2	5	2	1	1	1	—	2	2	5	4	—	—	1	—	1	2	2	1	—	2	8	5	4	1	—	154										
155	Malattie non puerperali delle mammelle	—	1	—	—	—	—	—	—	—	—	—	—	—	—	1	—	—	—	—	—	—	1	—	—	—	1	155										
156	Anomalie della gravidanza:																																					
	a) aborto	1	1	8	2	1	2	1	—	—	—	1	1	1	1	—	—	—	—	1	1	—	1	8	1	1	—	1	156 ^a									
	b) gravidanza ectopica	2	—	4	1	—	2	—	—	—	1	1	1	1	—	—	—	3	—	—	1	2	10	2	—	—	—	156 ^b										
	c) altre anomalie della gravidanza	—	5	1	—	—	—	—	1	1	1	1	—	1	—	2	—	—	—	—	—	—	3	—	—	—	1	156 ^c										

(a) Veggasi la nota a pag. 2.

(b) Escluse le forme veneree (50, 51 e 52), tubercolari (49^a) e neoplastiche maligne (73).

(c) Escluse le forme veneree (50, 51 e 52), tubercolari (49^a), neoplastiche maligne (71), i tumori non maligni dell'utero (153^a) e dell'ovaia (151).

Numero dell'Elenco nosologico	Cause di morte (a)	Emilia											Toscana						Marche				Umbria	Lazio	Abruzzi e Molise				Numero dell'Elenco nosologico	
		Venezia Trident.																												
		Trento (ab. 656.968)	Bologna (ab. 659.133)	Ferrara (ab. 361.460)	Forlì (ab. 404.265)	Modena (ab. 407.650)	Parma (ab. 370.180)	Piacenza (ab. 297.507)	Ravenna (ab. 201.437)	Reggio nell'Emilia (ab. 352.479)	Arezzo (ab. 305.313)	Firenze (ab. 993.097)	Grosseto (ab. 165.120)	Livorno (ab. 149.375)	Lucca (ab. 401.409)	Massa e Carrara (ab. 185.866)	Pisa (ab. 369.039)	Siena (ab. 252.522)	Ancona (ab. 341.852)	Ascoli Piceno (ab. 275.165)	Macerata (ab. 281.108)	Pesaro e Urbino (ab. 280.450)	Perugia (ab. 653.448)	Roma (ab. 1.691.126)	Aquila degli Abruzzi (ab. 411.106)	Campobasso (ab. 350.232)	Chieti (ab. 389.248)	Teramo (ab. 334.512)		
157	Metrorragia dopo il parto	16	7	5	2	5	4	9	4	7	9	8	2	3	4	3	3	9	2	4	2	5	13	33	4	3	12	4	157	
158	Altre anomalie del parto	9	—	2	—	1	—	—	1	1	4	2	2	—	1	2	4	1	4	—	3	1	6	17	6	6	6	4	158	
159	Albuminuria ed eclampsia puerperali	5	9	7	6	3	5	3	3	11	12	16	—	3	8	4	3	3	6	1	7	10	18	30	10	8	4	9	159	
160	Febbre puerperale	25	22	12	10	13	9	11	7	10	15	15	7	3	5	5	16	17	8	9	8	14	32	79	20	17	15	15	160	
161	Pelvi e metroperitonite puerperali	2	3	2	4	1	2	3	4	2	1	6	—	—	—	—	—	3	2	2	—	—	2	14	2	2	3	—	161	
162	Phlegmasia alba dolens. Embolia e morte improvvisa puerperali	1	3	1	1	—	2	—	—	—	1	1	—	—	—	1	2	—	—	3	—	1	8	2	—	—	—	2	162	
163	Conseguenze del parto (senza altra indicazione)	—	2	—	1	1	—	—	1	—	—	—	—	—	1	—	1	—	—	—	—	—	3	—	—	1	1	163		
164	Malattie puerperali della mammella	—	—	—	—	—	—	—	1	—	—	1	—	—	—	—	—	—	—	—	—	—	1	1	—	—	—	—	164	
165	Flemmone, ascesso caldo	18	17	14	11	13	9	4	10	15	7	56	11	7	11	4	17	8	14	8	9	10	20	86	14	8	28	19	165	
166	Cangrena della pelle	6	47	27	18	19	24	7	21	21	8	41	7	8	14	11	12	11	14	5	12	10	19	65	14	10	13	7	166	
166 ^a	Elefantiasi	—	—	—	—	1	—	—	—	—	—	—	—	—	—	—	—	—	1	—	—	—	1	—	—	—	—	—	166 ^a	
167	Favo, foruncoli	—	2	3	1	—	—	1	1	—	2	3	1	—	1	—	1	1	3	—	2	3	8	1	2	1	—	—	167	
168	Pemfigo, eczema	1	10	2	1	4	5	4	1	3	1	3	1	3	3	1	—	3	3	2	3	4	5	19	4	8	2	3	168	
170	Altre malattie della pelle e dei suoi annessi	4	5	—	2	5	5	1	1	2	4	3	1	2	1	4	2	2	2	2	—	1	5	15	4	1	4	—	170	
171	Malattie delle ossa (b)	10	19	6	8	9	9	4	2	2	3	28	2	5	12	5	11	4	3	6	2	3	9	33	7	7	4	1	171	
174	Malattie delle articolazioni [esclusi la tubercolosi (47), i tumori maligni (77) e il reumatismo acuto e cronico (172 e 173)]	1	1	—	1	1	—	1	2	1	3	7	—	1	2	—	2	1	—	—	2	1	1	11	—	—	—	—	1	174
175	Psoite	2	—	—	—	—	—	—	—	—	1	—	—	—	1	—	—	—	—	—	—	—	1	1	1	1	—	—	175	
176	Altre malattie delle ossa e degli organi della locomozione	1	2	—	1	1	1	—	1	1	2	1	—	—	1	1	1	1	3	—	—	2	2	2	—	—	—	—	—	176
180	Alcoolismo acuto	—	2	1	—	—	—	1	2	1	—	—	—	—	1	1	—	4	1	1	—	—	3	—	—	1	1	—	180	
177	Alcoolismo cronico	12	22	5	13	11	10	14	7	21	20	10	2	4	6	2	3	5	19	16	21	18	26	54	12	7	15	10	177	
178	Avvelenamento cronico, accidentale o professionale, da sostanze inorganiche	—	—	—	—	—	—	—	—	—	—	—	—	—	—	—	—	—	—	1	—	—	—	—	—	—	—	—	178	
179	Avvelenamento cronico, accidentale o professionale, da sostanze organiche (escluso l'alcoolismo cronico)	—	—	—	—	2	1	—	—	—	—	1	—	—	—	1	1	—	—	—	—	—	4	1	1	—	—	—	179	

(a) Veggasi la nota a pag. 2.

(b) In questa rubrica sono comprese: periostite, periostosi, osteite, osteo-periostite, osteo-mielite, carie, necrosi (senza qualifica), osteoma, callo deforme. Sono esclusi la tubercolosi (48 e 49) e i tumori maligni (77).

sequestro, perforazione della volta palatina, necrosi del mascellare (non fosiiorica, o senza indicazione), esostosi

Numero dell'Elenco nosologico	Cause di morte (a)	Emilia											Toscana						Marche				Umbria	Lazio	Abruzzi e Molise				Numero dell'Elenco nosologico
		Trento (ab. 656.968)	Venezia Trident.	Bologna (ab. 659.133)	Ferrara (ab. 361.460)	Forlì (ab. 404.265)	Modena (ab. 407.650)	Parma (ab. 370.180)	Piacenza (ab. 207.507)	Ravenna (ab. 261.437)	Reggio nell'Emilia (ab. 352.479)	Arezzo (ab. 305.313)	Firenze (ab. 993.097)	Grosseto (ab. 165.120)	Livorno (ab. 149.375)	Lucca (ab. 401.409)	Massa e Carrara (ab. 185.866)	Pisa (ab. 369.039)	Siena (ab. 252.522)	Ancona (ab. 341.852)	Ascoli Piceno (ab. 275.165)	Macerata (ab. 281.108)	Pesaro e Urbino (ab. 289.450)	Perugia (ab. 653.448)	Roma (ab. 1.691.126)	Aquila degli Abruzzi (ab. 411.106)	Campobasso (ab. 350.232)	Chieti (ab. 389.248)	
181	per annegamento	45	35	24	21	25	27	24	10	31	17	23	7	9	18	6	6	9	24	13	14	12	23	47	14	6	9	10	181
182	per freddo	2	4	1	3	2	3	3	—	1	3	1	2	—	2	2	—	1	3	1	—	1	4	7	2	2	4	2	182
184	per insolazione	—	1	2	—	—	2	—	1	—	1	3	—	—	1	—	2	1	1	—	1	1	2	7	4	3	1	—	184
185	per fulminazione:																												
	a) naturale	2	2	1	1	2	—	—	—	—	1	2	2	—	—	—	1	—	—	—	1	—	1	4	3	5	1	—	185 ^a
	b) da apparecchi elettrici	2	4	1	—	—	1	5	—	1	—	4	1	—	2	1	1	—	1	—	1	1	3	10	1	1	1	1	185 ^b
186	per caduta	90	91	17	43	39	48	49	38	37	34	106	18	34	42	38	22	26	32	40	39	34	98	200	67	52	63	36	186
187	per lesioni causate da scoppio di esplosivi, di armi da fuoco, di mine	17	7	5	8	6	2	2	5	2	3	9	2	2	3	4	—	5	6	2	5	5	11	12	6	5	5	6	187
188	per ferite con armi da punta o da taglio	—	2	—	7	1	1	1	1	1	—	1	—	3	—	—	1	—	—	1	—	1	—	—	1	—	—	—	188
189	per lesioni prodotte da macchine agrarie o industriali	—	2	1	2	2	—	1	1	—	2	1	—	—	2	—	—	1	4	2	—	2	3	2	—	2	1	—	189
190	per schiacciamento da caduta di alberi o di altri corpi, da frane, valanghe, entro miniere; sotto veicoli o cavalli, sotto convogli ferroviari	38	45	17	27	15	25	22	20	16	22	38	7	7	19	11	24	8	23	13	18	18	37	158	15	14	14	10	190
191	per violenze di animali	3	3	2	5	—	—	2	1	1	—	3	1	—	—	1	1	—	1	—	—	1	6	13	6	2	5	—	191
192	per ustioni, escluse le morti per incendio	19	25	21	19	22	13	12	7	21	23	33	3	4	16	10	15	16	22	24	16	17	45	101	33	39	41	35	192
193	morti negli incendi	3	2	—	—	1	—	—	1	—	—	—	—	—	—	—	—	—	—	—	—	—	1	—	—	2	1	—	193
194	per soffocamento meccanico	6	3	1	1	3	3	3	—	3	—	3	1	—	2	1	—	1	2	1	1	4	5	8	1	3	—	—	194
195	assorbimento di gas irrespirabili o tossici	6	1	—	—	3	1	—	—	—	—	3	1	1	—	2	1	1	2	—	3	2	1	11	1	—	—	—	195
196	morsi di vipera o di altri animali velenosi	1	—	1	—	—	3	—	—	—	1	—	1	—	1	—	—	—	—	—	—	—	—	2	—	1	—	—	196
197	per avvelenamento con sostanze alimentari	3	2	—	1	—	1	—	—	—	—	1	—	—	—	—	—	—	—	—	—	—	1	1	—	—	—	—	197
198	per altri avvelenamenti acuti	7	3	2	1	1	4	—	—	—	2	—	2	—	3	—	1	2	1	2	2	1	3	7	1	—	4	—	198
199	per cause diverse o non determinate	2	2	—	—	—	—	—	—	4	—	—	—	1	—	—	—	—	—	1	—	—	1	4	—	2	—	—	199

(a) Veggasi la nota a pag. 2.

Numero dell'Elenco nosologico	Cause di morte (a)	Venezia Trident.	Emilia																						
		Trento (ab. 656.968)	Bologna (ab. 659.133)	Ferrara (ab. 361.466)	Forlì (ab. 404.265)	Modena (ab. 407.650)	Parma (ab. 370.180)	Piacenza (ab. 297.507)	Ravenna (ab. 261.437)	Reggio nell'Emilia (ab. 352.479)	Arezzo (ab. 305.313)	Firenze (ab. 993.097)													
200	Omicidio:																								
	a) con armi da fuoco	7	23	6	11	2	3	3	16	9	5	9													
	b) con armi da punta o da taglio	6	3	—	3	—	1	2	2	1	3	1													
	c) con altri mezzi	5	8	2	1	1	4	—	—	—	1	3													
201	Infanticidio (uccisione di bambini al di sotto di un anno)	—	1	—	—	—	1	—	—	—	—	—													
204	Conflitto con la forza pubblica	—	—	—	—	—	—	—	—	—	—	—													
207	Frattura (senza altra indicazione)	—	5	—	3	6	1	—	—	—	4	—													
208	Altre violenze esterne	4	1	—	5	—	—	—	—	—	3	2													
209	Morti violente, la cui causa è sconosciuta.	—	—	—	—	—	—	—	—	—	—	—													
210	Suicidi per annegamento	13	23	13	9	13	10	4	9	10	—	7													
211		con arma da fuoco	19	27	9	13	14	12	8	17	12	2	28												
212		con arma da punta o da taglio	3	4	4	4	4	2	2	3	3	—	4												
213		per impiccamento o strangolamento.	18	35	8	11	8	10	3	9	21	7	24												
214		per precipitazione	2	13	3	2	7	5	—	—	3	4	8												
215		per schiacciamento sotto convogli ferroviari, sotto tramways, ecc.	1	7	1	1	2	1	2	3	2	1	5												
216		per ingestione di veleni solidi o liquidi	3	4	2	1	1	3	2	1	—	1	9												
217		per ingestione di sostanze corrosive.	1	2	—	—	1	2	—	—	2	1	1												
218	per assorbimento di gas velenosi	—	6	—	—	1	—	1	1	1	1	3													
219	con altro mezzo o con mezzo non determinato	2	1	—	—	—	—	—	1	—	—	—													
o	Morti per causa ignota, o non dichiarata, o male indicata	191	200	47	115	94	83	54	58	91	56	217													
	TOTALE GENERALE	10 929	10 008	6 079	6 857	6 680	5 195	4 450	4 036	5 477	5 244	13 955													

(a) Veggasi la nota a pag. 2.

Toscana						Marche				Umbria	Lazio	Abruzzi e Molise				Numero dell'Elenco nosologico
Grosseto (ab. 165.120)	Livorno (ab. 149.375)	Lucca (ab. 401.409)	Massa e Carrara (ab. 185.866)	Pisa (ab. 360.039)	Siena (ab. 252.522)	Ancona (ab. 341.852)	Ascoli Piceno (ab. 275.165)	Macerata (ab. 281.108)	Pesaro e Urbino (ab. 289.450)	Perugia (ab. 653.448)	Roma (ab. 1.691.126)	Aquila degli Abruzzi (ab. 411.106)	Campobasso (ab. 350.232)	Chieti (ab. 389.248)	Teramo (ab. 334.512)	
1	4	2	7	4	3	5	2	3	3	3	39	4	6	7	4	200 ^a
—	—	1	—	1	—	2	1	1	4	6	19	12	5	4	4	200 ^b
—	1	2	—	—	—	3	—	4	3	2	16	9	3	6	2	200 ^c
—	—	—	—	—	1	—	—	—	—	—	—	—	—	—	—	201
—	—	—	—	—	1	—	—	—	—	—	—	—	—	—	—	204
—	—	3	1	3	—	1	—	—	—	3	5	—	—	—	—	207
—	—	—	—	—	3	3	—	—	—	1	5	—	1	—	—	208
—	—	—	—	—	—	—	—	—	—	—	—	—	—	—	—	209
3	3	3	2	5	10	8	—	4	4	12	22	4	5	11	6	210
3	8	9	7	10	4	7	9	4	8	16	65	10	3	8	3	211
2	—	1	1	—	—	2	—	3	2	3	6	2	2	6	1	212
6	3	3	3	10	14	7	3	5	15	16	22	3	2	10	3	213
2	3	3	4	4	6	4	5	2	4	9	39	4	—	7	1	214
—	—	—	4	2	—	2	—	—	1	5	5	2	—	—	1	215
1	2	3	—	—	1	5	1	—	—	2	22	3	2	3	—	216
—	2	—	—	—	2	—	—	1	1	4	9	—	—	—	—	217
—	1	1	—	—	—	2	—	—	—	—	2	—	—	1	—	218
—	—	—	—	1	—	—	—	—	—	—	2	—	—	—	—	219
56	25	58	29	48	132	41	69	106	61	110	452	138	194	118	117	o
2 377	2 380	5 519	2 977	5 185	4 113	5 634	4 733	4 607	4 997	11 080	27 992	8 248	7 663	6 987	5 494	

Numero dell'Elenco nosologico	Cause di morte (a)	Campania					Puglie			
		Avellino (ab. 420.198)	Benevento (ab. 278.426)	Caserta (ab. 859.132)	Napoli (ab. 1.514.537)	Salerno (ab. 609.425)	Bari delle Puglie (ab. 984.511)	Foggia (ab. 476.101)	Lecce (ab. 646.683)	Taranto (ab. 288.816)
1	Asfissia e apoplezia nel parto	13	4	17	11	7	22	7	5	4
2	Idrocefalo congenito, ernie cerebrali, spina bifida, mostrosità e altri vizi congeniti di formazione (esclusi i casi ai N. 3, 4 e 5)	34	20	50	72	57	25	32	42	6
3	Cianosi, vizi congeniti di cuore	10	2	21	36	26	20	5	19	7
4	Atresia (delle narici, dell'esofago, dell'ano, ecc.)	2	3	3	7	3	2	2	4	2
5	Labbro leporino complicato (gola di lupo).	6	4	3	9	2	4	2	7	1
6	Atrofia e debolezza congenita, ittero e sclerema dei neonati	281	248	449	776	484	1162	538	624	409
7	Nascita prematura, conseguenze del parto.	59	23	135	97	100	63	80	40	31
8	Altre malattie speciali dei neonati (atelectasia polmonare).	8	—	19	14	6	24	5	10	9
9	Mancanza di assistenza	1	—	—	—	2	1	—	—	1
10	Vaiuolo e vaiuoloide	—	—	—	2	2	—	—	2	3
11	Morbillo	61	39	152	306	200	175	294	81	11
12	Scarlattina	44	43	237	114	56	31	78	52	9
13	Risipola	22	16	43	52	28	37	42	57	14
14	Febbre tifoidea (tifo addominale e paratifi):									
	a) febbre tifoidea (tifo addominale)	51	23	179	215	126	123	116	138	48
	b) paratifi	15	13	23	37	25	11	23	10	2
15	Tifo petecchiale	—	—	—	—	—	—	—	—	—
16	Febbre ricorrente (spirillo di Obermeier).	—	—	—	—	—	—	—	—	—
17	Febbre di Malta (micrococco melitense)	1	1	13	8	7	7	9	3	—
19	Meningite cerebro-spinale epidemica	—	1	1	1	1	1	—	3	—
20	Difterite e croup	29	24	83	147	49	26	33	49	40
21	Pertosse	28	33	26	73	20	28	5	34	9

(a) Veggasi la nota a pag. 2.

Numero dell'Elenco nosologico	Cause di morte (a)	Basilicata	Calabrie				Sicilia						Sardegna		Zara (ab. 19.315)	Numero dell'Elenco nosologico
		Potenza (ab. 485.656)	Catanzaro (ab. 535.290)	Cosenza (ab. 517.291)	Reggio di Calabria (ab. 525.398)	Caltanissetta (ab. 396.245)	Catania (ab. 900.706)	Girgenti (ab. 422.850)	Messina (ab. 604.960)	Palermo (ab. 889.150)	Siracusa (ab. 557.581)	Trapani (ab. 420.588)	Cagliari (ab. 549.667)	Sassari (ab. 347.936)		
1	Asfissia e apoplezia nel parto	8	10	5	14	3	3	3	9	7	22	2	6	—	1	1
2	Idrocefalo congenito, ernie cerebrali, spina bifida, mostrosità e altri vizi congeniti di formazione (esclusi i casi ai N. 3, 4 e 5)	38	31	18	17	24	33	21	14	43	19	19	15	8	1	2
3	Cianosi, vizi congeniti di cuore	12	8	7	12	5	11	10	12	11	5	5	39	12	1	3
4	Atresia (delle narici, dell'esofago, dell'ano, ecc.)	3	5	3	3	—	4	4	1	2	2	2	3	2	—	4
5	Labbro leporino complicato (gola di lupo).	2	5	3	3	—	3	1	3	5	5	1	1	4	—	5
6	Atrofia e debolezza congenita, ittero e sclerema dei neonati	423	339	242	446	516	828	462	460	745	416	235	377	255	37	6
7	Nascita prematura, conseguenze del parto.	77	72	78	36	24	69	25	40	39	32	42	151	68	2	7
8	Altre malattie speciali dei neonati (atelectasia polmonare).	11	4	3	6	—	2	—	9	4	12	5	12	6	—	8
9	Mancanza di assistenza	1	—	—	—	1	—	—	—	—	—	—	—	—	—	9
10	Vaiuolo e vaiuoloide	4	—	—	—	—	—	—	—	—	—	—	—	—	—	10
11	Morbillo	59	327	42	101	18	15	55	6	192	11	73	16	61	—	11
12	Scarlattina	30	281	4	99	75	17	36	8	53	5	15	—	22	—	12
13	Risipola	37	21	24	21	7	24	11	20	29	14	17	30	10	—	13
14	Febbre tifoidea (tifo addominale e paratifi):															
	a) febbre tifoidea (tifo addominale)	108	140	70	87	42	157	19	141	133	81	77	141	37	4	14 ^a
	b) paratifi	7	18	10	12	4	9	4	7	3	11	2	34	6	—	14 ^b
15	Tifo petecchiale	—	—	—	—	—	—	—	—	—	—	—	—	—	—	15
16	Febbre ricorrente (spirillo di Obermeier).	—	—	—	—	—	—	—	1	1	—	—	—	—	—	16
17	Febbre di Malta (micrococco melitense)	1	5	2	2	10	20	1	10	12	16	2	6	2	—	17
19	Meningite cerebro-spinale epidemica	—	1	—	—	—	3	1	—	—	2	—	1	—	—	19
20	Difterite e croup	23	45	35	36	15	33	10	19	33	13	20	30	17	—	20
21	Pertosse	52	94	12	32	55	59	35	46	55	25	23	86	24	5	21

Numero dell'Elenco nosologico	Cause di morte (a)	Campania					Puglie			
		Avellino (ab. 420.198)	Benevento (ab. 278.426)	Caserta (ab. 859.132)	Napoli (ab. 1.514.537)	Salerno (ab. 609.425)	Bari delle Puglie (ab. 984.511)	Foggia (ab. 476.101)	Lecce (ab. 646.683)	Taranto (ab. 288.816)
22	Influenza:									
	a) con complicazioni polmonari dichiarate	70	60	140	279	161	46	131	95	29
	b) senza indicazione di complicazioni polmonari	64	49	69	225	115	42	86	81	33
23	Febbri da malaria e cachessia palustre:									
	a) febbri da malaria	25	15	102	24	39	67	193	132	66
	b) cachessia palustre	9	5	15	9	12	10	47	48	9
25	Enterite coleriforme.	1	—	—	4	2	—	—	1	1
26	Dissenteria:									
	a) amebica	—	—	2	—	—	—	—	—	—
	b) bacillare	—	1	—	3	1	—	1	—	—
	c) senza qualifica o dovuta ad altre cause	12	7	12	20	23	—	21	26	5
29	Spirochetosi ittero-emorragica	—	—	—	1	—	—	—	1	—
30	Lebbra	—	—	—	—	—	1	—	—	1
31	Orecchioni	—	—	3	2	—	2	2	1	1
32	Poliomielite anteriore acuta	4	5	14	7	7	18	7	10	3
33	Encefalite letargica	—	—	1	5	3	6	8	11	—
34	Altre malattie epidemiche.	—	—	—	8	1	1	6	3	1
35	Setticemia e pioemia	18	20	64	112	59	100	35	68	42
36	Pustola maligna, carbonchio.	3	6	7	5	3	6	5	4	1
37	Morva e farcino	—	—	—	—	—	—	—	2	—
38	Rabbia	4	2	3	10	1	10	4	4	1
39	Tetano	19	12	17	33	11	13	16	16	3
172	Reumatismo articolare acuto	14	10	24	46	24	17	16	19	2
40	Micosi	2	4	4	4	8	3	2	13	3

(a) Veggasi la nota a pag. 2.

Numero dell'Elenco nosologico	Basilicata	Calabrie				Sicilia						Sardegna		Zara (ab. 19.315)	Numero dell'Elenco nosologico
	Potenza (ab. 485.666)	Catanzaro (ab. 535.290)	Cosenza (ab. 517.291)	Reggio di Calabria (ab. 525.398)	Caltanissetta (ab. 396.245)	Catania (ab. 900.706)	Girgenti (ab. 422.850)	Messina (ab. 604.960)	Palermo (ab. 889.150)	Siracusa (ab. 557.581)	Trapani (ab. 420.588)	Cagliari (ab. 549.967)	Sassari (ab. 347.036)		
	147	126	178	116	14	70	9	101	31	54	20	194	49	—	22 ^a
	88	114	96	85	31	61	61	65	31	47	29	90	33	1	22 ^b
	128	167	101	93	42	87	75	38	56	97	48	505	216	—	23 ^a
	31	47	18	18	13	25	28	8	20	15	42	138	35	1	23 ^b
	4	4	1	1	—	—	—	2	—	—	—	1	—	—	25
	—	4	—	—	—	2	3	—	—	—	—	—	1	—	26 ^a
	—	2	—	1	—	—	2	—	1	—	—	—	—	—	26 ^b
	14	29	33	17	10	4	6	8	19	5	15	41	16	1	26 ^c
	1	—	1	—	—	—	—	—	—	2	—	1	—	—	29
	1	—	1	—	—	—	—	2	1	1	—	3	—	—	30
	1	—	—	—	1	2	1	1	2	—	2	2	1	—	31
	8	11	4	23	3	5	4	20	11	2	8	12	5	—	32
	3	2	3	8	2	3	8	4	5	3	1	11	1	—	33
	2	1	4	4	3	48	2	18	7	7	1	1	1	—	34
	28	53	25	68	23	54	36	80	190	51	49	42	34	2	35
	13	13	7	4	1	3	2	4	12	2	7	23	7	1	36
	—	—	—	—	—	—	—	—	—	—	—	—	—	—	37
	2	—	—	—	—	4	3	4	2	1	3	—	—	—	38
	6	7	3	9	4	6	3	7	7	4	3	12	3	1	39
	12	15	31	8	6	22	13	17	14	10	15	16	14	—	172
	10	11	7	7	3	40	—	1	2	25	7	—	—	—	40

Numero dell'elenco nosologico	Cause di morte (a)	Campania					Puglie				Basilicata	Calabrie				Sicilia						Sardegna		Zara (ab. 19.315)	Numero dell'elenco nosologico	
		Avellino (ab. 420.198)	Benevento (ab. 278.126)	Caserta (ab. 859.132)	Napoli (ab. 1.514.537)	Salerno (ab. 609.425)	Bari delle Puglie (ab. 984.511)	Foggia (ab. 476.101)	Lecce (ab. 646.683)	Taranto (ab. 288.816)		Potenza (ab. 485.666)	Catanzaro (ab. 535.290)	Cosenza (ab. 517.291)	Reggio di Calabria (ab. 525.398)	Caltanissetta (ab. 396.245)	Catania (ab. 900.706)	Girgenti (ab. 422.850)	Messina (ab. 604.960)	Palermo (ab. 889.150)	Siracusa (ab. 557.581)	Trapani (ab. 420.588)	Cagliari (ab. 549.967)			Sassari (ab. 347.036)
41	Tubercolosi disseminata:																									
	a) acuta	1	3	5	5	1	7	3	13	3	9	7	7	5	1	10	—	4	7	1	1	21	12	—	41 ^a	
	b) cronica	6	9	18	32	19	22	6	18	5	7	9	18	8	1	12	11	10	11	3	8	31	13	1	41 ^b	
42	Tubercolosi delle meningi e del sistema nervoso centrale.	38	23	67	167	50	139	40	107	54	37	36	29	25	27	41	20	33	74	36	37	85	79	8	42	
43	Tubercolosi dell'apparecchio respiratorio	230	155	575	1460	430	788	454	745	277	280	331	339	324	220	538	210	443	852	341	254	840	551	45	43	
44	Tubercolosi dell'intestino e del peritoneo	50	17	124	285	59	255	72	73	53	39	50	43	23	33	39	27	35	53	35	26	93	67	3	44	
45	Tubercolosi del sistema linfatico (escluse le ghiandole mesenteriche e le retroperitoneali)	4	2	9	18	7	7	4	10	3	7	7	6	5	3	8	4	7	3	4	1	8	5	—	45	
46	Tubercolosi della pelle e del connettivo sottocutaneo	—	2	1	2	5	—	1	3	1	1	1	—	1	—	3	1	3	1	1	—	2	2	—	46	
47	Tubercolosi articolare	1	2	5	14	3	11	—	3	1	4	5	4	3	—	2	2	5	5	1	—	5	2	—	47	
48	Tubercolosi delle ossa (esclusa la colonna vertebrale)	16	7	33	49	21	38	15	22	6	10	20	10	7	14	7	9	13	19	9	10	36	31	1	48	
49	Tubercolosi della colonna vertebrale	5	4	11	23	8	21	8	11	4	4	12	8	4	13	8	11	11	14	7	7	18	7	—	49	
49 ^a	Tubercolosi dell'apparecchio genito-urinario	1	—	1	4	3	6	—	2	2	3	1	1	1	—	2	—	—	1	2	—	1	6	—	49 ^a	
49 ^b	Tubercolosi di altri organi o di organi non specificati.	2	—	1	1	—	4	—	—	—	2	3	1	—	1	—	—	—	1	—	—	—	1	—	49 ^b	
50	Sifilide	10	11	35	218	30	29	14	41	27	27	40	36	29	6	43	8	31	17	15	10	8	7	1	50	
51	Ulcera molle.	—	—	—	—	—	—	—	—	—	1	—	—	—	—	1	—	—	—	—	—	—	—	—	—	51
52	Infezione gonococcica	—	—	—	2	—	1	—	—	—	—	—	—	—	—	1	—	—	—	—	—	—	—	—	—	52
53	Altre malattie infettive	2	3	5	6	11	9	3	3	5	2	3	2	1	3	6	11	2	7	3	1	16	1	—	53	
54	Rachitide	13	6	17	30	12	43	12	11	6	18	13	9	19	8	23	8	13	19	21	3	52	21	—	54	
55	Pellagra	—	—	—	1	—	—	—	3	—	—	—	—	—	—	—	—	—	—	—	—	—	—	—	—	55
57	Scorbuto, morbo di Barlow	—	—	3	1	2	1	1	1	1	—	1	2	1	—	1	—	1	2	—	1	2	—	—	—	57
58	Porpora emorragica, morbo di Werlhoff	4	3	7	15	5	7	4	16	2	7	4	2	4	4	8	4	6	5	6	7	7	4	—	58	
59	Emofilia	1	—	6	21	3	4	8	4	2	1	1	1	6	1	3	—	3	6	3	1	7	2	—	59	
60	Gotta	4	2	10	8	3	6	1	8	3	4	2	3	6	5	8	2	2	9	7	2	3	3	—	60	

(a) Veggasi la nota a pag. 2.

Numero dell'Elenco nosologico	Cause di morte (a)	Campania					Puglie				Basilicata	Calabrie			Sicilia						Sardegna		Zara (ab. 19.315)	Numero dell'Elenco nosologico		
		Avellino (ab. 420.198)	Benevento (ab. 278.426)	Caserta (ab. 850.132)	Napoli (ab. 1.514.537)	Salerno (ab. 609.425)	Bari delle Puglie (ab. 984.511)	Foggia (ab. 476.101)	Lecce (ab. 646.683)	Taranto (ab. 288.816)	Potenza (ab. 485.666)	Catanzaro (ab. 535.290)	Cosenza (ab. 517.291)	Reggio di Calabria (ab. 525.398)	Caltanissetta (ab. 396.245)	Catania (ab. 900.706)	Girgenti (ab. 422.850)	Messina (ab. 604.960)	Palermo (ab. 889.150)	Siracusa (ab. 557.581)	Trapani (ab. 420.588)	Cagliari (ab. 549.967)			Sassari (ab. 347.036)	
173	Reumatismo cronico	8	11	15	25	15	16	7	12	6	19	23	15	9	5	3	8	13	9	11	3	12	14	—	173	
61	Diabete	10	8	41	136	23	47	17	12	10	17	26	24	19	19	61	30	29	74	40	18	25	16	2	61	
62	Marasma senile	754	549	1768	2185	1208	1945	620	954	406	868	907	1015	851	675	1253	647	1120	1863	679	626	776	512	35	62	
63	Anemia, clorosi:																									
	a) anemia perniciosa	8	5	19	12	6	15	10	16	7	15	10	8	15	10	15	8	17	15	11	5	18	14	—	63 ^a	
	b) altre anemie e clorosi	21	3	26	27	27	39	19	54	14	15	21	12	14	24	44	25	13	29	16	10	23	9	—	63 ^b	
64	Leucemia e morbo di Hodgkin:																									
	a) leucemia	6	1	9	23	9	11	7	8	3	6	5	4	4	7	16	14	7	5	4	4	6	1	—	64 ^a	
	b) morbo di Hodgkin	2	—	5	8	2	1	1	2	1	4	2	2	1	1	8	2	—	1	1	2	6	3	—	64 ^b	
65	Malattie della ghiandola pituitaria	1	—	—	—	—	—	—	—	—	—	—	—	—	1	—	1	—	—	—	—	—	—	—	—	65
66	Malattie della ghiandola tiroide:																									
	a) morbo di Flaiani-Basedow	—	—	2	7	3	1	2	1	—	1	2	2	4	1	3	—	—	2	—	—	2	2	—	—	66 ^a
	b) altre malattie della ghiandola tiroide	5	—	1	5	4	2	3	3	—	2	1	—	1	—	—	1	2	—	3	3	1	—	—	66 ^b	
67	Malattie delle ghiandole paratiroidi	3	—	7	5	2	4	4	5	—	—	—	5	3	—	2	1	2	2	—	1	1	3	1	—	67
68	Malattie del timo	4	1	2	1	2	—	3	2	1	1	3	—	1	1	—	5	1	1	—	—	1	—	—	68	
69	Malattie delle capsule surrenali (morbo di Addison)	2	—	—	5	1	4	2	4	1	2	3	5	2	1	3	1	1	7	2	4	3	1	—	69	
69 ^{bis}	Malattie della milza	1	—	2	2	—	7	1	2	—	1	5	—	2	1	3	1	3	3	—	5	—	—	—	69 ^{bis}	
70	disseminati in più organi	1	1	2	22	2	6	—	8	2	—	1	2	1	1	3	1	7	3	—	2	1	1	—	70	
71	degli organi genitali della donna	17	13	29	150	34	66	39	41	16	33	32	32	29	21	45	25	38	50	27	16	20	2	1	71	
72	delle mammelle	14	8	29	72	30	30	19	24	8	10	24	14	16	7	30	10	27	24	17	17	8	2	1	72	
73	della vescica, uretra, prostata, del pene, dei testicoli	6	5	6	19	6	10	3	6	3	5	3	8	7	4	5	4	4	10	10	2	4	—	3	73	
74	della cavità boccale (bocca, labbra, lingua, palato, velopendolo, tonsille)	7	1	14	55	8	10	3	15	3	8	4	4	6	5	10	1	8	10	2	3	4	2	—	74	
75	dello stomaco e del fegato	40	28	105	201	57	101	29	69	33	58	71	64	74	46	137	51	104	81	54	43	65	5	4	75	
76	del peritoneo e dell'intestino (Segue)	4	7	17	87	9	22	10	17	7	17	17	5	12	9	16	2	17	8	16	7	6	2	2	76	

(a) Veggasi la nota a pag. 2.

Segue TAVOLA I. — Morti, durante l'anno 1924,
A — Per

Numero dell'Elenco nosologico	Cause di morte (a)	Campania					Puglie			
		Avellino (ab. 420.198)	Benevento (ab. 278.426)	Caserta (ab. 859.132)	Napoli (ab. 1.514.537)	Salerno (ab. 609.425)	Bari delle Puglie (ab. 984.511)	Foggia (ab. 476.101)	Lecce (ab. 646.683)	Taranto (ab. 288.816)
77	(Segue) Tumori maligni delle ossa e delle articolazioni . . .	3	3	8	15	1	2	7	5	—
78	dei centri nervosi e organi dei sensi.	2	3	9	26	10	12	3	7	3
79	della pelle	5	7	9	27	13	21	10	10	5
80	d'altri organi o di organi non specificati	29	24	73	152	46	97	40	51	20
81	Tumori non maligni o il cui carattere maligno non è specificato, nè sono specificate le sedi [esclusi quelli cerebrali e spinali (n. 90 del nuovo Elenco), intestinali e addominali (136), uterini (153 ^a) e ovarici 151]	4	4	4	4	—	1	1	2	2
82	Altre malattie generali	31	19	73	158	64	49	39	38	25
83	Meningite semplice cerebrale e spinale	76	34	126	455	131	92	128	182	84
84	Tabè dorsale	—	—	6	25	9	8	2	6	2
84 ^a	Atrofia muscolare progressiva	—	—	—	10	—	1	—	3	1
85	Altre malattie del midollo spinale (b)	17	9	18	51	22	37	14	35	14
86	Encefalite	8	12	18	35	8	25	15	17	7
87	Apoplezia e congestione cerebrale	423	330	917	1281	618	975	500	548	224
88	Embolia e trombosi cerebrale	73	67	152	454	100	68	28	37	20
89	Paralisi senza causa indicata:									
	a) emiplegia	12	13	23	55	27	18	7	11	4
	b) altre paralisi	15	22	57	102	29	52	23	34	7
90	Tumori cerebrali e spinali (non maligni)	—	—	—	2	—	—	—	—	—
91	Rammollimento cerebrale	4	3	16	6	3	9	1	8	4
92	Paralisi progressiva degli alienati o demenza paralitica	8	1	21	99	22	2	2	22	4
93	Altre forme di alienazione mentale	3	3	47	73	109	3	1	15	—
94	Epilessia	22	12	40	52	60	22	8	20	5
95	Corea	—	1	—	3	1	—	1	2	—
96	Nevrite	6	2	1	3	3	2	2	—	1
97	Eclampsia (non puerperale)	6	2	7	20	10	6	2	4	3

(a) Veggasi la nota a pag. 2.
(b) Esclusi i tumori (n. 78 e 90).

classificati secondo 264 cause di morte.
provincie.

Numero dell'Elenco nosologico	Basilicata	Calabrie				Sicilia						Sardegna		Zara (ab. 19.315)	Numero dell'Elenco nosologico
	Potenza (ab. 485.666)	Catanzaro (ab. 535.200)	Cosenza (ab. 517.291)	Reggio di Calabria (ab. 525.398)	Caltanissetta (ab. 396.245)	Catania (ab. 900.706)	Girgenti (ab. 422.850)	Messina (ab. 604.960)	Palermo (ab. 889.150)	Siracusa (ab. 557.581)	Trapani (ab. 420.588)	Cagliari (ab. 549.967)	Sassari (ab. 347.036)		
77	5	5	5	3	1	8	2	3	13	4	2	—	1	1	77
78	5	4	7	2	5	10	4	7	11	4	4	9	—	—	78
79	16	11	12	15	8	8	5	11	9	10	6	7	1	—	79
80	34	49	43	36	30	68	28	77	134	39	48	32	4	3	80
81	7	1	—	1	—	3	1	1	—	—	3	1	2	—	81
82	17	10	22	38	13	30	17	23	64	31	29	48	16	1	82
83	57	91	42	64	38	65	39	64	202	39	42	58	51	1	83
84	7	4	10	8	5	8	—	5	10	3	8	4	3	1	84
84 ^a	—	—	—	1	3	2	1	2	—	—	1	2	2	—	84 ^a
85	14	22	19	16	8	26	9	17	24	14	12	24	4	1	85
86	12	21	10	18	8	7	9	9	20	9	5	12	11	1	86
87	485	478	480	356	281	622	360	482	865	398	375	310	154	13	87
88	32	58	50	36	10	29	10	20	9	4	15	18	11	—	88
89	21	16	19	16	22	35	18	25	34	22	8	38	13	—	89 ^a
89 ^b	21	24	32	30	21	62	57	46	142	75	65	55	26	—	89 ^b
90	—	—	—	—	—	—	—	—	—	—	—	—	—	—	90
91	1	8	10	1	4	3	7	9	3	6	4	4	5	—	91
92	9	9	9	12	5	13	2	5	21	4	1	15	11	1	92
93	4	27	11	3	2	8	1	15	37	2	2	4	17	—	93
94	26	33	24	20	12	21	13	22	37	9	12	25	8	1	94
95	4	1	4	3	—	—	—	—	2	1	1	1	1	—	95
96	1	1	1	1	—	—	1	2	1	3	—	1	1	—	96
97	3	5	2	9	2	7	1	4	1	2	—	5	3	—	97

Numero dell'Elenco nosologico	Cause di morte (a)	Campania					Puglie			
		Avellino (ab. 420.198)	Benevento (ab. 278.426)	Caserta (ab. 859.132)	Napoli (ab. 1.514.537)	Salerno (ab. 609.425)	Bari delle Puglie (ab. 984.511)	Foggia (ab. 476.101)	Lecce (ab. 646.683)	Taranto (ab. 288.816)
98	Eclampsia infantile	216	141	959	1128	346	1174	332	208	95
99	Altre malattie del sistema nervoso . . .	8	6	18	25	30	19	10	14	8
100	Malattie degli organi della vista	—	1	2	1	2	—	—	—	—
101	Malattie degli orecchi e del seno mastoideo (otite, morbo di Ménière)	4	2	13	39	9	15	8	8	6
102	Malattie delle fosse nasali e della laringe:									
	a) delle fosse nasali e loro annessi . . .	1	1	5	7	2	2	—	4	2
	b) della laringe	13	10	20	35	14	34	15	27	11
103	Bronchite acuta	249	136	336	837	349	650	323	373	236
104	Bronchite cronica	152	100	294	466	264	420	163	211	79
105	Malattie della pleura	30	14	82	183	48	133	38	43	17
106	Congestione polmonare e apoplezia polmonare	8	6	10	44	19	20	7	16	2
107	Polmonite crupale	458	305	955	1698	652	930	534	614	195
108	Bronco polmonite acuta (compresa la bronchite capillare)	940	478	1593	4194	1384	2773	1040	997	409
109	Polmonite cronica, cangrena polmonare:									
	a) polmonite cronica interstiziale (incluse le malattie professionali dell'apparato respiratorio)	4	5	6	16	2	11	—	1	2
	b) cangrena polmonare	—	—	1	5	1	3	2	—	1
110	Asma ed enfisema polmonare:									
	a) asma	21	16	34	64	42	28	26	27	10
	b) enfisema polmonare	29	12	22	35	16	9	7	26	2
111	Malattie del mediastino	—	—	—	1	—	1	—	—	—
112	Altre malattie dell'apparecchio respiratorio (esclusa la tubercolosi)	5	1	9	20	10	17	4	11	4
113	Malattie delle arterie:									
	a) aneurisma (Segue)	8	5	23	49	24	19	12	10	1

(a) Veggasi la nota a pag. 2.

Numero dell'Elenco nosologico	Zara (ab. 19.315)	Sardegna		Sicilia								Calabria				Basilicata										
		Cagliari (ab. 549.967)	Sassari (ab. 347.036)	Caltanissetta (ab. 396.245)	Catania (ab. 900.706)	Girgenti (ab. 422.850)	Messina (ab. 604.960)	Palermo (ab. 889.150)	Siracusa (ab. 557.581)	Trapani (ab. 420.588)	Potenza (ab. 485.666)	Catanzaro (ab. 535.299)	Cosenza (ab. 517.291)	Reggio di Calabria (ab. 525.398)												
98	2	60	23	64	116	111	204	76	88	19	348	471	288	144	64	116	111	204	76	88	19	60	23	2	98	
99	—	20	19	3	11	9	33	17	7	11	10	18	16	20	3	11	9	33	17	7	11	20	19	—	99	
100	2	1	1	1	2	—	—	1	—	2	1	—	—	—	1	2	—	—	1	—	2	1	1	2	100	
101	2	10	3	5	16	6	5	11	7	3	5	9	11	4	5	16	6	5	11	7	3	10	3	2	101	
102 ^a	—	4	—	6	—	—	2	1	2	—	6	2	1	5	—	—	—	2	1	2	—	4	—	—	102 ^a	
102 ^b	3	7	—	4	6	6	9	12	5	10	4	22	13	10	6	14	6	9	12	5	10	16	7	—	102 ^b	
103	10	173	91	385	621	203	261	370	219	143	385	399	270	336	295	621	203	261	370	219	143	173	91	10	103	
104	5	67	—	205	196	124	167	222	144	77	205	150	201	175	107	196	124	167	222	144	77	111	67	5	104	
105	2	16	—	33	69	25	48	112	25	27	33	40	30	39	21	69	25	48	112	25	27	33	16	2	105	
106	—	10	7	10	5	2	16	7	11	10	10	8	7	21	10	5	2	16	7	11	10	10	7	—	106	
107	12	539	272	396	727	341	480	980	391	271	396	525	338	533	379	727	341	480	980	391	271	539	272	12	107	
108	35	476	—	867	1098	642	787	1025	619	472	867	1084	633	734	548	1098	642	787	1025	619	472	795	476	35	108	
109 ^a	—	10	3	2	4	2	1	1	—	1	2	3	2	2	3	4	2	1	1	—	1	10	3	—	109 ^a	
109 ^b	—	4	1	—	—	3	3	2	1	3	—	1	1	1	2	—	3	3	2	1	3	4	1	—	109 ^b	
110 ^a	2	27	20	30	31	16	38	39	6	14	30	38	29	26	13	31	16	38	39	6	14	27	20	2	110 ^a	
110 ^b	5	19	9	25	7	6	7	14	2	4	25	24	21	12	13	7	6	7	14	2	4	19	9	5	110 ^b	
111	—	1	—	—	—	—	—	1	—	—	—	—	—	—	—	—	—	—	1	—	—	—	1	—	—	111
112	—	3	10	6	4	9	13	9	3	7	6	14	4	7	1	4	9	13	9	3	7	3	10	—	112	
113 ^a	—	11	3	9	13	2	8	14	5	3	9	13	3	12	7	13	2	8	14	5	3	11	3	—	113 ^a	

Numero dell'elenco nosologico	Cause di morte (a)	Campania					Puglie			
		Avellino (ab. 420.198)	Benevento (ab. 278.426)	Caserta (ab. 859.132)	Napoli (ab. 1.514.537)	Salerno (ab. 609.425)	Bari delle Puglie (ab. 984.511)	Foggia (ab. 476.101)	Lecce (ab. 646.683)	Taranto (ab. 288.816)
113	(Segue) Malattie delle arterie:									
	b) arteriosclerosi	87	79	176	479	146	95	47	112	11
	c) altre malattie delle arterie	2	2	6	12	5	12	5	11	2
114	Embolia, trombosi (non cerebrali)	1	2	3	6	8	3	1	4	4
115	Malattie delle vene (flebiti, varici, trombosi, emorroidi)	3	1	7	14	1	2	2	4	2
116	Malattie del sistema linfatico (linfangioite, adenite, ecc.)	3	1	8	15	7	4	2	6	2
117	Malattie del cuore:									
	a) endocardite e miocardite acute	11	12	40	62	19	56	13	22	18
	b) altre malattie del cuore	764	445	1450	1931	938	1332	533	638	227
118	Pericardite	3	1	8	8	3	2	4	3	—
119	Angina pectoris	19	12	56	154	38	34	25	19	8
120	Sincope	29	19	48	72	35	37	27	18	5
121	Emorragie senza causa determinata	1	2	5	4	3	6	—	3	1
122	Altre malattie del sistema circolatorio	—	2	1	—	—	—	—	—	—
123	Malattie della cavità boccale e degli organi annessi	4	4	5	11	3	58	9	10	3
124	Malattie delle tonsille, faringe, esofago:									
	a) malattie delle tonsille e della faringe (comprese le forme adenoidiche)	7	14	20	16	21	24	14	14	5
	b) malattie dell'esofago	2	—	—	5	2	4	—	—	—
125	Ulcera dello stomaco e del duodeno:									
	a) ulcera dello stomaco	12	5	17	32	6	9	7	24	7
	b) ulcera del duodeno	—	1	2	12	7	2	—	3	—
126	Altre malattie dello stomaco	35	15	58	86	53	184	50	58	14
127	Cirrosi epatica:									
	a) cirrosi alcoolica del fegato	2	—	5	—	—	1	4	1	—
	b) cirrosi epatica non indicata come alcoolica	32	25	115	164	50	77	57	61	20

(a) Veggasi la nota a pag. 2.

Numero dell'elenco nosologico	Basilicata	Calabrie				Sicilia						Sardegna		Zara (ab. 19.315)	Numero dell'elenco nosologico
		Potenza (ab. 485.666)	Catanzaro (ab. 535.290)	Cosenza (ab. 517.291)	Reggio di Calabria (ab. 525.398)	Caltanissetta (ab. 396.245)	Catania (ab. 900.706)	Girgenti (ab. 422.850)	Messina (ab. 604.960)	Palermo (ab. 889.150)	Siracusa (ab. 557.581)	Trapani (ab. 420.588)	Cagliari (ab. 549.967)		
113	66	49	60	64	45	58	65	65	178	34	46	60	64	9	113 ^b
	5	3	2	1	—	11	2	4	2	—	1	2	—	—	113 ^c
114	1	2	2	3	3	1	1	1	—	1	3	1	4	—	114
115	5	4	—	2	—	1	1	2	3	2	—	—	4	—	115
116	1	1	1	3	1	3	1	3	2	1	1	—	6	—	116
117	20	29	23	17	9	36	27	6	8	11	5	33	13	—	117 ^a
	722	707	667	525	319	746	372	584	1005	370	283	535	176	14	117 ^b
118	5	8	7	4	4	6	—	1	5	5	3	2	1	—	118
119	22	29	20	31	16	24	16	27	55	12	11	16	6	1	119
120	39	27	30	9	5	9	3	19	12	6	9	23	18	—	120
121	4	6	—	3	1	4	1	2	1	3	2	2	3	—	121
122	—	—	—	—	1	2	—	2	1	1	2	—	1	—	122
123	10	2	6	9	6	5	12	4	6	16	5	4	1	—	123
124	12	26	14	19	8	11	5	5	13	3	1	16	12	—	124 ^a
	—	—	2	1	1	2	1	—	—	—	1	—	1	—	124 ^b
125	7	17	8	13	9	23	5	15	14	10	7	13	9	—	125 ^a
	—	5	2	3	1	4	—	4	1	1	1	3	2	—	125 ^b
126	19	37	30	20	58	104	17	32	32	84	28	41	21	4	126
127	1	4	—	—	1	1	—	3	1	—	1	2	1	—	127 ^a
	48	43	51	41	31	91	47	58	55	45	32	71	28	1	127 ^b

Segue TAVOLA I. — Morti, durante l'anno 1924,
A — Per

Numero dell'Elenco nosologico	Cause di morte (a)	Campania					Puglie			
		Avellino (ab. 420.198)	Benevento (ab. 278.426)	Caserta (ab. 859.132)	Napoli (ab. 1.514.537)	Salerno (ab. 609.425)	Bari delle Puglie (ab. 984.511)	Foggia (ab. 476.101)	Lecce (ab. 646.683)	Taranto (ab. 288.816)
128	Atrofia gialla acuta del fegato	2	—	1	2	2	8	1	—	2
129	Calcoli biliari	3	1	9	13	7	11	3	12	5
130	Ittero grave	7	3	13	26	7	7	9	11	9
131	Echinococco del fegato	1	—	1	9	—	5	1	3	—
132	Altre malattie del fegato	19	7	42	62	20	87	21	24	15
133	Malattie del pancreas.	—	—	—	—	2	1	—	1	—
134	Diarrea ed enterite:									
	a) al di sotto di due anni	805	430	1607	3243	1481	2009	1693	1856	782
	b) di due anni e oltre	166	151	402	621	218	357	360	288	162
135	Volvolo, occlusione intestinale	16	15	47	95	41	52	27	40	21
136	Tumori intestinali e addominali (esclusi i tumori maligni)	1	1	1	1	—	—	—	1	1
137	Ernie intestinali e addominali	14	11	24	92	26	43	23	36	8
138	Malattie da echinococco, escluso l'echinococco del fegato.	—	—	1	2	1	—	—	—	—
139	Malattie da parassiti intestinali:									
	a) cestodi, escluso l'echinococco	—	—	—	—	—	—	—	—	—
	b) trematodi	—	—	—	—	—	—	—	—	—
	c) nematodi, escluso l'anchilostoma	1	—	—	—	1	1	—	—	1
	e) altri parassiti	—	—	—	—	—	—	—	—	—
	f) parassita non specificato	10	7	21	10	10	35	15	19	2
140	Anchilostomiasi	—	—	—	3	—	—	—	—	—
141	Appendicite e tifite	10	6	19	60	10	16	10	9	5
142	Altre malattie dell'intestino	66	24	107	358	59	88	139	205	29
143	Peritonite senza causa indicata	45	23	70	119	55	85	39	58	24
145	Altre malattie dell'apparecchio digerente (esclusi i tumori maligni e la tubercolosi)	1	—	—	2	1	1	1	—	1

(a) Veggasi la nota a pag. 2.

classificati secondo 264 cause di morte.
province.

Numero dell'Elenco nosologico	Cause di morte (a)	Basilicata	Calabrie				Sicilia						Sardegna		Zara (ab. 19.315)	Numero dell'Elenco nosologico
		Potenza (ab. 485.666)	Catanzaro (ab. 535.290)	Cosenza (ab. 517.291)	Reggio di Calabria (ab. 525.398)	Caltanissetta (ab. 396.245)	Catania (ab. 900.706)	Girgenti (ab. 422.850)	Messina (ab. 604.960)	Palermo (ab. 889.150)	Siracusa (ab. 557.581)	Trapani (ab. 420.588)	Cagliari (ab. 549.967)	Sassari (ab. 347.036)		
		1	—	2	2	1	2	2	1	—	—	—	1	4	—	128
		6	8	2	2	2	5	1	4	10	4	2	1	3	—	129
		14	8	10	7	6	14	7	18	20	5	7	19	13	—	130
		1	1	1	1	2	4	—	1	5	—	—	9	4	—	131
		22	24	19	15	9	38	12	22	46	29	11	26	13	1	132
		—	—	—	—	—	—	—	1	—	—	—	—	—	—	133
		1448	1163	948	902	1090	2343	1100	793	1194	1329	664	855	621	33	134 ^a
		301	230	249	238	201	411	194	146	410	252	153	416	161	6	134 ^b
		58	41	29	32	27	22	23	29	31	16	22	25	26	2	135
		1	—	1	—	—	—	—	—	—	2	1	—	1	—	136
		27	24	25	17	21	38	14	17	49	23	16	24	11	2	137
		—	—	1	1	1	3	—	—	—	—	—	2	—	1	138
		—	—	—	—	—	—	—	—	—	—	—	—	—	—	139 ^a
		2	5	—	1	—	—	1	—	—	—	—	—	—	—	139 ^b
		—	—	2	1	—	1	—	1	2	1	1	—	—	—	139 ^c
		10	—	—	—	—	1	—	—	—	—	—	—	—	—	139 ^e
		9	9	7	14	10	21	5	5	—	19	2	10	3	—	139 ^f
		—	1	1	2	1	—	1	—	—	—	—	—	—	—	140
		15	15	11	8	12	25	7	10	26	10	3	6	5	—	141
		40	39	83	54	11	48	125	26	101	22	19	46	24	1	142
		42	39	38	46	28	73	31	50	103	29	31	47	27	3	143
		3	—	—	—	—	1	—	—	—	—	—	—	—	—	145

Numero dell'Elenco nosologico	Cause di morte (a)	Campania					Puglie			
		Avellino (ab. 420.198)	Benevento (ab. 278.426)	Caserta (ab. 859.132)	Napoli (ab. 1.514.537)	Salerno (ab. 609.425)	Bari delle Puglie (ab. 984.511)	Foggia (ab. 476.101)	Lecce (ab. 646.683)	Taranto (ab. 288.816)
146	Malattie dei reni:									
	a) nefrite acuta (comprese le nefriti senza qualifica, al di sotto di dieci anni)	51	50	245	282	105	492	98	106	41
	b) nefrite cronica (comprese le nefriti senza qualifica, di dieci anni e più)	168	106	328	1109	238	367	155	204	78
	c) chiluria	—	—	—	1	—	—	—	1	—
	d) altre malattie dei reni e dei loro annessi (escluse le malattie dei reni da gravidanza)	9	1	15	14	12	18	6	6	4
147	Malattie della vescica [escluse le forme veneree (50, 51 e 52), tubercolari (49 ^a) e neoplastiche maligne (73)]	30	17	44	102	28	48	22	24	11
148	Calcoli delle vie urinarie	2	—	7	19	4	6	5	—	1
149	Malattie dell'uretra, ascesso urinoso e malattie della prostata (b):									
	a) restringimento uretrale	—	—	1	9	—	1	—	2	—
	b) altre malattie dell'uretra	2	2	3	31	2	2	3	—	2
	c) malattie della prostata	3	5	8	20	8	14	9	1	6
150	Malattie degli organi genitali maschili (b)	—	—	1	—	—	—	—	—	—
151	Cisti o altri tumori non maligni dell'ovaia	1	1	—	10	2	3	2	2	—
152	Salpingite, ascesso del bacino nella donna (non puerperali)	—	1	2	5	2	1	1	1	—
153	Malattie dell'utero:									
	a) tumore uterino non canceroso	2	1	2	4	2	1	1	1	1
	b) emorragia uterina non puerperale	2	—	2	3	2	—	1	3	—
154	Altre malattie degli organi genitali femminili (non puerperali) (c)	1	—	4	14	4	6	4	2	2
155	Malattie non puerperali delle mammelle	—	—	2	—	—	—	1	—	—
156	Anomalie della gravidanza:									
	a) aborto	1	1	3	4	1	—	1	2	—
	b) gravidanza ectopica	—	—	—	4	—	—	1	1	2
	c) altre anomalie della gravidanza	1	—	1	6	1	—	1	—	—

(a) Veggasi la nota a pag. 2.

(b) Escluse le forme veneree (50, 51 e 52), tubercolari (49^a) e neoplastiche maligne (73).

(c) Escluse le forme veneree (50, 51 e 52), tubercolari (49^a), neoplastiche maligne (71), i tumori non maligni dell'utero (153^a) e dell'ovaia (151).

Numero dell'Elenco nosologico	Cause di morte (a)	Basilicata	Calabrie			Sicilia						Sardegna		Zara (ab. 19.315)	Numero dell'Elenco nosologico	
		Potenza (ab. 485.666)	Catanzaro (ab. 535.290)	Cosenza (ab. 517.201)	Reggio di Calabria (ab. 525.398)	Caltanissetta (ab. 396.245)	Catania (ab. 900.706)	Girgenti (ab. 422.850)	Messina (ab. 604.960)	Palermo (ab. 889.150)	Siracusa (ab. 557.581)	Trapani (ab. 420.588)	Cagliari (ab. 549.967)			Sassari (ab. 347.036)
		97	97	67	105	74	169	61	75	141	65	48	39	36	1	146 ^a
		154	166	157	126	177	285	157	196	362	182	101	140	97	14	146 ^b
		—	—	1	—	—	—	1	—	—	—	—	—	—	—	146 ^c
		4	2	6	11	2	15	2	12	12	10	3	1	9	—	146 ^d
		21	22	20	18	22	43	17	24	48	18	11	12	11	—	147
		—	1	1	3	5	13	2	6	14	7	4	6	8	—	148
		2	1	2	1	1	—	—	2	1	1	2	1	—	—	149 ^a
		2	3	1	—	1	3	4	6	5	2	2	3	2	—	149 ^b
		4	4	13	11	3	22	5	10	29	6	9	9	10	1	149 ^c
		1	—	—	—	—	—	—	—	—	—	—	—	1	—	150
		1	2	3	1	—	6	—	1	2	—	—	5	—	—	151
		—	—	—	1	—	—	2	—	2	—	—	—	—	—	152
		—	1	2	2	4	1	1	—	2	1	4	5	—	—	153 ^a
		—	1	—	2	1	—	—	—	2	—	1	1	2	—	153 ^b
		5	1	—	4	—	10	1	3	4	6	1	1	—	—	154
		—	—	—	—	—	1	1	—	—	—	—	—	—	—	155
		3	5	1	2	3	1	1	2	3	1	1	3	2	—	156 ^a
		—	—	2	1	—	1	1	2	2	1	—	—	—	—	156 ^b
		—	—	—	—	—	—	—	—	—	—	1	—	—	—	156 ^c

Numero dell'Elenco nosologico	Cause di morte (a)	Campania					Puglie			
		Avellino (ab. 420.198)	Benevento (ab. 278.426)	Caserta (ab. 859.132)	Napoli (ab. 1.514.537)	Salerno (ab. 609.425)	Bari delle Puglie (ab. 984.511)	Foggia (ab. 476.101)	Lecce (ab. 646.683)	Taranto (ab. 288.816)
157	Metrorragia dopo il parto	16	7	17	30	12	22	13	14	6
158	Altre anomalie del parto	2	2	6	7	11	8	2	4	3
159	Albuminuria ed eclampsia puerperali . .	4	4	17	42	9	14	14	7	5
160	Febbre puerperale	18	4	26	54	26	24	16	22	11
161	Pelvi e metroperitonite puerperali . . .	5	3	8	22	4	4	5	3	1
162	Phlegmasia alba dolens. Embolia e morte improvvisa puerperali	1	1	4	3	3	3	—	3	2
163	Conseguenze del parto (senza altra indicazione)	2	—	3	1	2	—	1	4	2
164	Malattie puerperali della mammella . . .	—	—	—	—	—	—	—	—	1
165	Flemmone, ascesso caldo	21	3	36	94	27	48	34	27	16
166	Cangrena della pelle	9	5	24	57	15	24	16	18	15
166 ^a	Elefantiasi	—	—	—	—	—	—	—	—	—
167	Favo, foruncoli	3	1	4	6	2	2	2	5	—
168	Pemfigo, eczema	3	4	7	8	4	4	4	5	—
170	Altre malattie della pelle e dei suoi annessi	1	1	2	1	2	1	2	3	2
171	Malattie delle ossa (b)	8	3	7	34	16	17	12	12	10
174	Malattie delle articolazioni [esclusi la tubercolosi (47), i tumori maligni (77) e il reumatismo acuto e cronico (172 e 173)]	1	—	—	11	3	5	1	—	1
175	Psoite	—	—	—	5	—	1	—	1	—
176	Altre malattie delle ossa e degli organi della locomozione	2	1	1	3	—	6	—	1	—
180	Alcoolismo acuto	1	2	7	—	—	—	1	—	—
177	Alcoolismo cronico	4	6	13	14	7	1	1	3	1
178	Avvelenamento cronico, accidentale o professionale, da sostanze inorganiche . .	—	1	1	3	—	—	—	—	—
179	Avvelenamento cronico, accidentale o professionale, da sostanze organiche (escluso l'alcoolismo cronico)	—	—	—	—	—	2	—	—	—

(a) Veggasi la nota a pag. 2.

(b) In questa rubrica sono comprese: periostite, periostosi, osteite, osteo-periostite, osteo-mielite, carie, necrosi, (senza qualifica), osteoma, callo deforme. Sono esclusi la tubercolosi (48 e 49) e i tumori maligni (77).

Numero dell'Elenco nosologico	Basilicata	Calabrie			Sicilia						Sardegna		Zara (ab. 19.315)	Numero dell'Elenco nosologico	
	Potenza (ab. 485.666)	Catanzaro (ab. 535.296)	Cosenza (ab. 517.291)	Reggio di Calabria (ab. 525.398)	Caltanissetta (ab. 396.245)	Catania (ab. 900.706)	Girgenti (ab. 422.850)	Messina (ab. 604.960)	Palermo (ab. 889.150)	Siracusa (ab. 557.581)	Trapani (ab. 420.588)	Cagliari (ab. 549.967)			Sassari (ab. 347.036)
157	16	14	9	23	9	11	10	13	14	8	6	22	7	1	157
158	9	4	10	5	—	4	2	3	7	2	3	12	3	—	158
159	6	8	7	7	2	9	7	5	14	6	6	9	4	—	159
160	24	40	22	20	11	27	12	21	31	12	10	20	25	2	160
161	3	6	7	3	—	6	2	4	10	—	—	2	1	—	161
162	5	2	4	1	2	1	1	—	3	—	1	3	4	—	162
163	2	1	1	—	—	—	2	1	2	—	2	—	2	—	163
164	—	—	—	—	—	—	—	—	—	—	—	—	—	—	164
165	21	31	25	36	19	29	16	28	39	15	15	20	11	2	165
166	12	10	7	15	4	26	11	20	29	12	10	15	8	—	166
166 ^a	—	—	—	1	—	—	—	—	—	—	—	—	—	—	166 ^a
167	—	2	3	1	3	4	1	4	1	1	1	1	1	—	167
168	2	4	6	4	4	2	2	—	6	3	4	5	1	—	168
170	3	4	2	3	1	7	1	3	2	2	2	3	1	—	170
171	4	12	7	5	3	5	4	3	11	2	3	3	—	—	171
174	2	2	1	1	—	2	1	—	4	—	1	1	—	—	174
175	—	1	1	—	—	—	—	—	—	—	—	—	—	—	175
176	—	—	—	1	—	—	—	—	—	—	—	—	—	—	176
180	1	—	2	1	—	2	—	—	—	1	1	—	—	—	180
177	3	6	8	3	1	6	2	3	3	—	3	9	7	1	177
178	—	—	—	—	—	—	1	—	—	—	—	—	1	—	178
179	—	1	1	—	—	—	—	—	2	1	—	—	—	—	179

sequestro, perforazione della volta palatina, necrosi del mascellare (non fosforica, o senza indicazione), esostosi

Numero dell'Elenco nosologico	Cause di morte (a)	Campania					Puglie				Basilicata	Calabrie			Sicilia						Sardegna		Zara (ab. 19.315)	Numero dell'Elenco nosologico	
		Avellino (ab. 420.198)	Benevento (ab. 278.426)	Caserta (ab. 859.132)	Napoli (ab. 1.514.537)	Salerno (ab. 699.425)	Bari delle Puglie (ab. 984.511)	Foggia (ab. 476.101)	Lecce (ab. 646.683)	Taranto (ab. 288.816)	Potenza (ab. 485.666)	Catanzaro (ab. 535.290)	Cosenza (ab. 517.291)	Reggio di Calabria (ab. 525.398)	Caltanissetta (ab. 396.245)	Catania (ab. 900.706)	Girgenti (ab. 422.850)	Messina (ab. 604.900)	Palermo (ab. 889.150)	Siracusa (ab. 557.581)	Trapani (ab. 420.588)	Cagliari (ab. 549.967)			Sassari (ab. 347.036)
181	per annegamento	17	7	27	26	24	21	19	16	7	15	5	6	4	8	15	3	8	7	18	18	22	13	—	181
182	per freddo	—	—	1	11	3	4	2	4	3	2	2	4	—	1	4	—	7	2	2	2	3	1	—	182
184	per insolazione	—	—	1	1	2	2	1	4	—	1	—	1	1	6	2	2	—	1	2	1	—	2	—	184
185	per fulminazione:																								
	a) naturale	3	2	4	2	5	3	2	4	6	5	3	2	3	—	2	1	4	9	—	2	2	5	—	185 ^a
	b) da apparecchi elettrici	1	1	—	3	4	1	1	1	1	—	1	5	3	2	3	—	1	3	—	1	1	—	—	185 ^b
186	per caduta	37	19	85	179	74	95	23	36	14	68	65	47	39	28	54	20	62	86	37	24	47	24	—	186
187	per lesioni causate da scoppio di esplosivi, di armi da fuoco, di mine	9	4	14	19	8	15	4	12	2	13	11	2	9	8	12	5	5	13	2	6	12	10	—	187
188	per ferite con armi da punta o da taglio	2	—	2	3	—	—	—	—	1	1	2	—	1	1	—	—	—	1	—	—	3	—	—	188
189	per lesioni prodotte da macchine agrarie o industriali	—	—	3	3	2	2	—	—	—	1	2	1	1	3	2	1	1	1	—	—	—	3	—	189
190	per schiacciamento da caduta di alberi o di altri corpi, da frane, valanghe, entro miniere; sotto veicoli o cavalli, sotto convogli ferroviari	18	9	53	89	39	32	18	7	1	19	25	8	12	18	29	8	10	22	8	16	19	11	—	190
191	per violenze di animali	3	3	2	4	1	8	5	3	—	2	7	2	1	5	4	4	5	4	4	1	4	—	—	191
192	per ustioni, escluse le morti per incendio	62	34	74	82	67	46	42	28	13	59	52	58	38	26	34	28	42	42	19	16	38	19	2	192
193	morti negli incendi	—	2	1	2	—	2	—	—	—	1	—	—	—	—	—	1	2	1	1	—	1	—	—	193
194	per soffocamento meccanico	1	1	6	2	—	1	—	—	1	1	1	—	1	4	—	5	2	1	1	1	2	1	—	194
195	assorbimento di gas irrespirabili o tossici	4	—	4	9	1	5	6	—	1	2	3	1	—	5	2	3	1	5	—	1	4	1	—	195
196	morsi di vipera o di altri animali velenosi	—	—	3	—	1	—	—	—	—	2	—	1	—	—	—	—	—	—	—	—	—	—	—	196
197	per avvelenamento con sostanze alimentari	—	3	1	—	—	—	1	2	1	1	—	—	—	—	—	6	—	—	3	2	—	—	—	197
198	per altri avvelenamenti acuti	2	—	4	8	—	5	—	1	—	3	—	—	2	1	2	—	1	2	2	—	2	—	—	198
199	per cause diverse o non determinate	—	—	—	1	11	—	—	—	—	2	—	—	1	—	—	4	—	—	—	—	1	—	—	199

(a) Veggasi la nota a pag. 2.

Numero dell'Elenco nosologico	Cause di morte (a)	Campania					Puglie				Basilicata	Calabrie				Sicilia						Sardegna		Zara (ab. 19.315)	Numero dell'Elenco nosologico	
		Avellino (ab. 420.198)	Benevento (ab. 278.426)	Caserta (ab. 859.132)	Napoli (ab. 1.514.537)	Salerno (ab. 609.425)	Bari delle Puglie (ab. 984.511)	Foggia (ab. 470.101)	Lecce (ab. 646.683)	Taranto (ab. 288.816)	Potenza (ab. 485.666)	Catanzaro (ab. 535.200)	Cosenza (ab. 517.291)	Reggio di Calabria (ab. 525.398)	Caltanissetta (ab. 396.245)	Catania (ab. 900.706)	Girgenti (ab. 422.850)	Messina (ab. 604.960)	Palermo (ab. 889.150)	Siracusa (ab. 557.581)	Trapani (ab. 420.588)	Cagliari (ab. 549.967)	Sassari (ab. 347.036)			
200	Omicidio:																									
	a) con armi da fuoco	11	7	53	79	21	24	21	4	1	14	41	12	52	34	42	77	20	161	6	71	12	13	—	200 ^a	
	b) con armi da punta o da taglio . .	11	5	12	22	11	7	11	8	3	6	10	7	29	8	9	13	12	19	8	5	7	2	1	200 ^b	
	c) con altri mezzi	2	2	8	5	4	7	3	7	—	3	6	18	12	9	11	14	2	14	8	3	3	1	—	200 ^c	
201	Infanticidio (uccisione di bambini al di sotto di un anno)	—	—	—	—	—	—	—	—	—	—	—	—	—	—	—	—	—	—	—	—	1	—	—	201	
204	Conflitto con la forza pubblica	—	—	1	—	—	—	—	1	—	—	—	—	—	—	—	—	1	—	—	—	—	—	—	204	
207	Frattura (senza altra indicazione) . . .	1	—	2	1	—	2	—	—	—	—	1	—	2	1	—	—	—	1	—	—	2	—	—	207	
208	Altre violenze esterne	1	1	2	5	—	5	—	—	1	2	—	1	—	—	—	—	2	2	—	—	—	—	—	208	
209	Morti violente, la cui causa è sconosciuta.	—	—	—	—	—	—	—	—	—	1	—	—	—	—	—	—	—	—	—	1	—	—	—	209	
210	per annegamento	2	2	8	6	4	27	8	8	4	3	—	2	2	6	7	—	3	4	7	5	9	7	—	210	
211	con arma da fuoco	3	3	9	53	9	15	7	9	2	8	6	6	8	1	18	10	11	15	4	7	11	7	—	211	
212	con arma da punta o da taglio	—	1	2	3	2	—	1	—	—	—	1	1	—	1	2	—	—	—	2	—	2	—	—	212	
213	per impiccamento o strangolamento.	5	2	5	8	2	6	1	1	3	7	3	5	4	4	11	12	7	14	4	6	12	8	—	213	
214	per precipitazione	2	—	5	18	—	4	—	2	1	1	—	1	1	2	8	1	2	5	4	—	—	3	—	214	
215	per schiacciamento sotto convogli ferroviari, sotto tramways, ecc. .	—	—	2	—	—	—	—	1	—	3	1	1	—	—	—	—	—	1	—	2	—	—	—	215	
216	per ingestione di veleni solidi o liquidi	3	4	5	36	4	9	9	4	—	2	2	2	3	3	5	2	1	6	3	2	5	3	—	216	
217	per ingestione di sostanze corrosive.	2	1	2	35	2	3	1	1	—	2	1	1	1	—	2	—	—	6	—	1	1	—	—	217	
218	per assorbimento di gas velenosi . . .	1	—	—	1	1	—	—	—	—	—	—	—	—	1	1	—	—	1	—	—	1	—	—	218	
219	con altro mezzo o con mezzo non determinato	—	—	—	8	1	—	—	—	—	—	—	—	—	1	1	—	1	—	—	—	—	—	—	219	
o	Morti per causa ignota, o non dichiarata, o male indicata	145	71	345	380	236	223	63	217	99	274	359	165	187	164	377	238	312	305	159	90	153	356	4	o	
	TOTALE GENERALE	8 011	5 131	16 971	31 075	12 670	20 066	10 478	12 155	5 082	9 981	11 087	8 605	8 647	6 731	13 684	7 080	9 100	14 589	7 635	5 560	9 822	5 764	377		

(a) Veggasi la nota a pag. 2.

Segue TAVOLA I. — Morti, durante l'anno 1924,
B — Per compartimenti e

Numero dell'Elenco nosologico	Cause di morte (a)	Piemonte	Liguria	Lombardia	Veneto	Venezia Giulia	Venezia Tridentina	Emilia	Toscana
		(ab. 3.419.262)	(ab. 1.355.527)	(ab. 5.199.640)	(ab. 4.346.999)	(ab. 735.479)	(ab. 656.968)	(ab. 3.114.111)	(ab. 2.821.741)
1	Asfissia e apoplezia nel parto	63	27	119	138	19	92	49	53
2	Idrocefalo congenito, ernie cerebrali, spina bifida, mostruosità e altri vizi congeniti di formazione (esclusi i casi ai N. 3, 4 e 5)	31	12	158	143	16	33	126	88
3	Cianosi, vizi congeniti di cuore	46	31	137	108	16	6	66	50
4	Atresia (delle narici, dell'esofago, dell'ano, ecc.)	7	3	26	27	6	1	9	16
5	Labbro leporino complicato (gola di lupo).	12	6	26	27	2	5	14	13
6	Atrofia e debolezza congenita, ittero e sclerema dei neonati	824	305	2474	3677	773	486	2366	1108
7	Nascita prematura, conseguenze del parto.	393	200	1252	1006	84	155	828	619
8	Altre malattie speciali dei neonati (atelectasia polmonare)	54	18	90	110	13	24	56	46
9	Mancanza di assistenza	3	—	4	—	—	—	4	3
10	Vaiuolo e vaiuoloide	13	—	3	5	1	1	1	3
11	Morbillo	101	107	971	395	201	167	441	104
12	Scarlattina	24	13	36	86	326	40	26	75
13	Risipola	111	51	245	176	35	31	157	144
14	Febbre tifoidea (tifo addominale e paratifi):								
	a) febbre tifoidea (tifo addominale) .	437	119	1179	795	95	46	682	406
	b) paratifi	26	7	74	47	8	6	27	13
15	Tifo petecchiale	—	—	1	1	—	—	—	—
16	Febbre ricorrente (spirillo di Obermeier).	—	—	1	—	—	—	1	1
17	Febbre di Malta (micrococco melitense) .	10	5	5	8	2	5	4	15
19	Meningite cerebro-spinale epidemica . . .	5	4	4	20	3	—	4	4
20	Difterite e croup	218	53	362	464	58	43	356	234
21	Pertosse	102	79	484	446	12	71	268	155

(a) Veggasi la nota a pag. 2.

classificati secondo 264 cause di morte.
per il complesso del Regno.

Numero dell'Elenco nosologico	REGNO (ab. 39.916.756)																			Numero dell'Elenco nosologico
	Marche	Umbria	Lazio	Abruzzi e Molise	Campania	Puglie	Basilicata	Calabrie	Sicilia	Sardegna	Zara	Maschi	Femmine	TOTALE dei morti						
1	21	5	23	27	52	38	8	29	49	6	1	475	344	819	1					
2	35	24	74	80	233	105	38	66	173	23	1	751	708	1459	2					
3	16	17	53	33	95	51	12	27	59	51	1	497	378	875	3					
4	1	4	5	4	18	10	3	11	15	5	—	92	79	171	4					
5	7	1	12	13	24	14	2	11	18	5	—	118	94	212	5					
6	960	373	719	1066	2238	2733	423	1027	3662	632	37	13669	12214	25883	6					
7	215	246	373	521	414	214	77	186	271	219	2	3744	3531	7275	7					
8	26	14	20	20	47	48	11	13	32	18	—	376	284	660	8					
9	5	1	—	1	3	2	1	—	1	—	—	16	12	28	9					
10	3	—	2	1	4	5	4	—	—	—	—	30	16	46	10					
11	79	77	73	478	758	561	59	470	370	77	—	2847	2642	5489	11					
12	106	50	396	255	494	170	30	384	209	22	—	1416	1326	2742	12					
13	62	44	115	69	161	150	37	66	122	40	—	942	874	1816	13					
14 ^a	269	147	381	262	594	425	108	297	650	178	4	3221	3853	7074	14 ^a					
14 ^b	12	12	30	27	113	46	7	40	40	40	—	241	334	575	14 ^b					
15	—	—	1	—	—	—	—	—	—	—	—	3	—	3	15					
16	1	—	—	—	—	—	—	—	2	—	—	3	3	6	16					
17	4	2	4	9	30	19	1	9	71	8	—	88	123	211	17					
19	3	3	11	2	4	4	—	1	6	1	—	43	36	79	19					
20	163	98	209	173	332	148	23	116	143	47	—	1775	1465	3240	20					
21	88	59	176	120	180	76	52	138	298	110	5	1322	1597	2919	21					

Numero dell'Elenco nosologico	Cause di morte (a)	Piemonte	Liguria	Lombardia	Veneto	Venezia Giulia	Venezia Tridentina	Emilia	Toscana
		(ab. 3.419.262)	(ab. 1.355.527)	(ab. 5.199.640)	(ab. 4.346.909)	(ab. 735.479)	(ab. 656.968)	(ab. 3.114.111)	(ab. 2.821.741)
22	Influenza:								
	a) con complicazioni polmonari dichiarate	477	277	423	387	52	36	318	540
	b) senza indicazione di complicazioni polmonari	167	54	249	163	31	28	117	143
23	Febbri da malaria e cachessia palustre:								
	a) febbri da malaria	8	12	35	225	136	—	68	89
	b) cachessia palustre	3	2	10	52	4	—	8	7
25	Enterite coleriforme	6	3	7	4	—	—	4	4
26	Dissenteria:								
	a) amebica	3	—	3	3	—	—	11	—
	b) bacillare	2	1	2	10	3	5	5	4
	c) senza qualifica o dovuta ad altre cause	75	13	101	103	36	15	45	30
29	Spirochetosi ittero-emorragica	5	—	1	—	1	—	—	—
30	Lebbra	5	—	4	1	—	—	5	4
31	Orecchioni	3	4	10	6	1	2	3	3
32	Poliomielite anteriore acuta	33	8	68	62	—	1	45	29
33	Encefalite letargica	36	14	114	77	4	18	69	67
34	Altre malattie epidemiche	5	2	6	10	2	3	9	11
35	Setticemia e pioemia	264	104	496	295	57	71	311	310
36	Pustola maligna, carbonchio	14	15	14	6	—	—	7	23
37	Morva e farcino	1	—	—	—	—	—	1	—
38	Rabbia	4	—	10	6	—	—	9	2
39	Tetano	103	20	102	176	18	7	62	33
172	Reumatismo articolare acuto	127	52	164	206	32	13	190	96
40	Micosi	20	3	55	39	4	3	25	22

(a) Veggasi la nota a pag. 2.

Numero dell'Elenco nosologico	Cause di morte (a)	Marche	Umbria	Lazio	Abruzzi e Molise	Campania	Puglie	Basilicata	Calabrie	Sicilia	Sardegna	Zara	REGNO (ab. 39.916.756)			Numero dell'Elenco nosologico
		(ab. 1.187.575)	(ab. 653.448)	(ab. 1.691.126)	(ab. 1.485.098)	(ab. 3.681.718)	(ab. 2.396.111)	(ab. 485.666)	(ab. 1.577.979)	(ab. 4.192.080)	(ab. 897.003)	(ab. 19.315)	Maschi	Femmine	TOTALE dei morti	
22	Influenza:															
	a) con complicazioni polmonari dichiarate	177	176	483	322	710	301	147	420	299	243	—	3051	2737	5788	22 ^a
	b) senza indicazione di complicazioni polmonari	60	41	99	193	522	242	88	295	325	123	1	1437	1504	2941	22 ^b
23	Febbri da malaria e cachessia palustre:															
	a) febbri da malaria	9	13	297	84	205	458	128	361	443	721	—	1806	1486	3292	23 ^a
	b) cachessia palustre	4	2	39	10	50	114	31	83	151	173	1	400	344	744	23 ^b
25	Enterite coleriforme	—	—	—	1	7	2	4	6	2	1	—	33	18	51	25
26	Dissenteria:															
	a) amebica	1	—	1	2	2	—	—	4	5	1	—	21	15	36	26 ^a
	b) bacillare	2	1	2	6	5	1	—	3	3	—	—	28	27	55	26 ^b
	c) senza qualifica o dovuta ad altre cause	14	21	10	50	74	52	14	79	67	57	1	477	380	857	26 ^c
29	Spirochetosi ittero-emorragica	2	—	1	2	1	1	1	1	2	1	—	13	6	19	29
30	Lebbra	1	—	2	1	—	2	1	1	4	3	—	27	7	34	30
31	Orecchioni	2	—	5	3	5	6	1	—	9	3	—	41	25	66	31
32	Poliomielite anteriore acuta	57	26	27	27	37	38	8	38	53	17	—	299	275	574	32
33	Encefalite letargica	15	17	45	23	9	25	3	13	26	12	—	319	268	587	33
34	Altre malattie epidemiche	9	1	2	6	9	11	2	9	86	2	—	96	89	185	34
35	Setticemia e pioemia	103	68	239	125	273	245	28	146	483	76	2	2062	1634	3696	35
36	Pustola maligna, carbonchio	1	6	25	11	24	16	13	24	31	30	1	163	98	261	36
37	Morva e farcino	—	—	—	—	—	2	—	—	—	—	—	3	1	4	37
38	Rabbia	2	—	2	4	20	19	2	—	17	—	—	71	26	97	38
39	Tetano	27	13	16	14	92	48	6	19	34	15	1	545	261	806	39
172	Reumatismo articolare acuto	48	19	44	45	118	54	12	54	97	30	—	678	723	1401	172
40	Micosi	3	12	9	8	22	21	10	25	78	—	—	191	168	359	40

Numero dell'Elenco nosologico	Cause di morte (a)	Piemonte	Liguria	Lombardia	Veneto	Venezia Giulia	Venezia Tridentina	Emilia	Toscana
		(ab. 3.419.262)	(ab. 1.355.527)	(ab. 5.199.640)	(ab. 4.346.903)	(ab. 735.479)	(ab. 656.968)	(ab. 3.114.111)	(ab. 2.821.741)
41	Tubercolosi disseminata:								
	a) acuta	56	21	137	152	41	18	70	62
	b) cronica	107	31	215	209	17	12	128	161
42	Tubercolosi delle meningi e del sistema nervoso centrale	418	191	969	1167	182	103	574	375
43	Tubercolosi dell'apparecchio respiratorio	4517	2052	6897	6395	1641	1156	3326	3436
44	Tubercolosi dell'intestino e del peritoneo	202	73	516	536	47	53	293	306
45	Tubercolosi del sistema linfatico (escluse le ghiandole mesenteriche e le retroperitoneali)	20	11	55	87	14	16	30	28
46	Tubercolosi della pelle e del connettivo sottocutaneo	7	2	17	23	4	2	12	9
47	Tubercolosi articolare	29	15	44	40	10	3	35	24
48	Tubercolosi delle ossa (esclusa la colonna vertebrale)	106	41	190	171	19	39	94	118
49	Tubercolosi della colonna vertebrale	66	23	103	115	13	11	116	69
49 ^a	Tubercolosi dell'apparecchio genito-urinario	28	18	42	41	4	9	32	28
49 ^b	Tubercolosi di altri organi o di organi non specificati	14	3	19	8	—	7	10	16
50	Sifilide	87	44	139	110	35	16	93	65
51	Ulcera molle	2	1	1	1	—	—	—	—
52	Infezione gonococcica	—	—	2	—	—	—	—	—
53	Altre malattie infettive	2	3	20	10	—	—	3	5
54	Rachitide	14	11	126	341	32	41	213	44
55	Pellagra	5	—	47	58	—	2	15	3
57	Scorbuto, morbo di Barlow	1	—	22	8	2	1	12	6
58	Porpora emorragica, morbo di Werlhoff.	14	8	29	27	2	—	26	25
59	Emofilia	7	4	24	18	2	5	19	9
60	Gotta	32	9	21	12	1	3	11	13

(a) Veggasi la nota a pag. 2.

Numero dell'Elenco nosologico	Cause di morte (a)	Marche	Umbria	Lazio	Abruzzi e Molise	Campania	Puglie	Basilicata	Calabrie	Sicilia	Sardegna	Zara	REGNO (ab. 39.916.756)		
		(ab. 1.187.575)	(ab. 653.448)	(ab. 1.691.126)	(ab. 1.485.098)	(ab. 3.681.718)	(ab. 2.396.111)	(ab. 485.666)	(ab. 1.577.979)	(ab. 4.192.080)	(ab. 897.003)	(ab. 19.315)	Maschi	Femmine	TOTALE dei morti
41 ^a	Tubercolosi disseminata: a) acuta	27	8	41	21	15	26	9	19	24	33	—	336	444	780
41 ^b	b) cronica	67	29	50	35	84	51	7	35	56	44	1	663	676	1339
42	Tubercolosi delle meningi e del sistema nervoso centrale	161	93	369	152	345	340	37	90	268	164	8	3099	2907	6006
43	Tubercolosi dell'apparecchio respiratorio	1083	648	2072	1027	2850	2264	280	994	2858	1391	45	21316	23616	44932
44	Tubercolosi dell'intestino e del peritoneo	122	72	107	159	535	453	39	116	248	160	3	1758	2282	4040
45	Tubercolosi del sistema linfatico (escluse le ghiandole mesenteriche e le retroperitoneali)	14	8	15	22	40	24	7	18	30	13	—	219	242	461
46	Tubercolosi della pelle e del connettivo sottocutaneo	7	—	7	6	10	5	1	2	9	4	—	47	80	127
47	Tubercolosi articolare	3	2	17	12	25	15	4	12	15	7	—	176	136	312
48	Tubercolosi delle ossa (esclusa la colonna vertebrale)	33	14	40	45	126	81	10	37	81	67	1	663	650	1313
49	Tubercolosi della colonna vertebrale	25	14	32	28	51	44	4	24	71	25	—	408	426	834
49 ^a	Tubercolosi dell'apparecchio genito-urinario	11	9	10	7	9	10	3	3	5	7	—	147	129	276
49 ^b	Tubercolosi di altri organi o di organi non specificati	6	19	2	7	4	4	2	4	2	1	—	67	61	128
50	Sifilide	25	22	165	65	304	111	27	105	130	15	1	958	601	1559
51	Ulcera molle	—	2	—	1	—	—	1	—	1	—	—	4	6	10
52	Infezione gonococcica	2	—	—	—	2	1	—	—	1	—	—	4	4	8
53	Altre malattie infettive	4	2	4	3	27	20	2	6	33	17	—	73	88	161
54	Rachitide	53	15	24	53	78	72	18	41	95	73	—	694	650	1344
55	Pellagra	13	6	3	2	1	3	—	—	—	—	—	94	64	158
57	Scorbuto, morbo di Barlow	1	—	—	1	6	4	—	4	5	2	—	40	35	75
58	Porpora emorragica, morbo di Werlhoff.	11	6	20	17	34	29	7	10	40	11	—	169	147	316
59	Emofilia	5	3	7	9	31	18	1	8	17	9	—	106	90	196
60	Gotta	23	10	10	8	27	18	4	11	35	6	—	158	96	254

Numero dell'Elenco nosologico	Cause di morte (a)	Piemonte (ab. 3.419.262)	Liguria (ab. 1.355.527)	Lombardia (ab. 5.199.640)	Veneto (ab. 4.346.909)	Venezia Giulia (ab. 735.479)	Venezia Tridentina (ab. 656.968)	Emilia (ab. 3.114.111)	Toscana (ab. 2.821.741)	Marche (ab. 1.187.575)	Umbria (ab. 653.448)	Lazio (ab. 1.691.126)	Abruzzi e Molise (ab. 1.485.098)	Campania (ab. 3.681.718)	Puglie (ab. 2.396.111)	Basilicata (ab. 485.666)	Calabrie (ab. 1.577.979)	Sicilia (ab. 4.192.080)	Sardegna (ab. 897.003)	Zara (ab. 19.315)	REGNO (ab. 39.916.756)			Numero dell'Elenco nosologico	
																					Maschi	Femmine	TOTALE dei morti		
173	Reumatismo cronico	93	46	104	95	13	19	81	83	19	24	36	70	74	41	19	47	52	26	—	327	615	942	173	
61	Diabete	207	121	293	165	51	28	167	187	79	61	160	64	218	86	17	69	271	41	2	1242	1045	2287	61	
62	Marasma senile	5032	1176	5124	5100	1342	1205	3637	3577	2120	1137	1786	3004	6464	3925	868	2773	6863	1288	35	26153	30303	56456	62	
63	Anemia, clorosi:																								
	a) anemia perniciosa	102	22	103	65	15	20	68	65	15	9	32	30	50	48	15	33	81	32	—	325	480	805	63 ^a	
	b) altre anemie e clorosi	55	18	53	53	12	7	50	31	13	4	18	38	104	126	15	47	161	32	—	386	451	837	63 ^b	
64	Leucemia e morbo di Hodgkin:																								
	a) leucemia	39	12	66	50	7	15	57	45	17	10	29	19	48	29	6	13	57	7	—	298	228	526	64 ^a	
	b) morbo di Hodgkin	13	3	16	21	4	9	14	14	2	2	7	2	17	5	4	5	15	9	—	101	61	162	64 ^b	
65	Malattie della ghiandola pituitaria	1	—	—	1	—	—	1	2	—	—	—	—	1	—	—	—	2	—	—	5	3	8	65	
66	Malattie della ghiandola tiroide:																								
	a) morbo di Flaiani-Basedow	27	11	24	21	7	4	17	16	6	2	6	4	12	4	1	8	6	4	—	31	149	180	66 ^a	
	b) altre malattie della ghiandola tiroide	23	13	19	8	3	7	7	5	1	3	5	7	15	8	2	2	6	4	—	57	81	138	66 ^b	
67	Malattie delle ghiandole paratiroidei	15	7	39	28	2	6	18	7	9	1	5	5	17	13	—	8	8	4	1	121	72	193	67	
68	Malattie del timo	14	2	24	35	4	2	17	13	4	8	12	5	10	6	1	4	8	1	—	114	56	170	68	
69	Malattie delle capsule surrenali (morbo di Addison)	14	9	29	13	7	3	29	13	13	3	14	9	8	11	2	10	19	4	—	111	99	210	69	
69 ^{bis}	Malattie della milza	5	3	16	12	4	—	4	4	4	2	1	1	5	10	1	7	14	5	—	55	43	98	69 ^{bis}	
70	disseminati in più organi	33	12	60	35	17	6	36	41	18	8	17	4	28	16	—	4	17	2	—	135	219	354	70	
71	degli organi genitali della donna	274	159	414	274	69	47	234	252	77	43	134	78	243	162	33	93	222	22	1	—	2831	2831	71	
72	delle mammelle	166	77	289	161	35	34	134	153	48	17	69	53	153	81	10	54	132	10	1	21	1656	1677	72	
73	della vescica, uretra, prostata, del pene, dei testicoli	82	32	90	94	27	14	68	71	17	19	59	21	42	22	5	18	39	4	3	610	117	727	73	
74	della cavità boccale (bocca, labbra, lingua, palato, velopendolo, tonsille)	52	55	120	105	10	14	89	72	31	11	49	32	85	31	8	14	39	6	—	671	152	823	74	
75	dello stomaco e del fegato	1245	474	2311	1121	149	250	1518	1452	376	173	507	226	431	232	58	209	516	70	4	6359	4963	11322	75	
76	del peritoneo e dell'intestino (Segue)	197	69	229	159	49	35	192	220	50	28	108	42	124	56	17	34	75	8	2	753	901	1694	76	

(a) Veggasi la nota a pag. 2.

Numero dell'Elenco nosologico	Cause di morte (a)	Piemonte	Liguria	Lombardia	Veneto	Venezia Giulia	Venezia Tridentina	Emilia	Toscana	Marche	Umbria	Lazio	Abruzzi e Molise	Campania	Puglie	Basilicata	Calabrie	Sicilia	Sardegna	Zara	REGNO (ab. 39.916.756)			Numero dell'Elenco nosologico
		(ab. 3.419.262)	(ab. 1.355.527)	(ab. 5.199.640)	(ab. 4.346.909)	(ab. 735.479)	(ab. 656.968)	(ab. 3.114.111)	(ab. 2.821.741)	(ab. 1.187.575)	(ab. 653.448)	(ab. 1.691.126)	(ab. 1.485.098)	(ab. 3.681.718)	(ab. 2.396.111)	(ab. 485.666)	(ab. 1.577.979)	(ab. 4.192.080)	(ab. 897.003)	(ab. 19.315)	Maschi	Femmine	TOTALE dei morti	
77	(Segue) Tumori maligni delle ossa e delle articolazioni . . .	52	12	69	60	14	4	53	44	11	4	11	14	30	14	5	13	33	1	1	246	199	445	77
78	dei centri nervosi e organi dei sensi . . .	75	36	81	79	14	7	50	47	13	3	47	16	50	25	5	13	45	9	—	331	284	615	78
79	della pelle	53	26	103	61	7	4	64	59	18	25	32	39	61	46	16	38	57	8	—	414	303	717	79
80	d'altri organi o di organi non specificati	450	190	772	499	103	107	390	362	124	56	210	94	324	208	34	128	424	36	3	2287	2227	4514	80
81	Tumori non maligni o il cui carattere maligno non è specificato, nè sono specificate le sedi [esclusi quelli cerebrali e spinali (n. 90 del nuovo Elenco), intestinali e addominali (136), uterini (153 ^a) e ovarici (151)]	19	8	36	15	2	3	36	28	3	3	4	10	16	6	7	2	8	3	—	112	97	209	81
82	Altre malattie generali	51	17	109	111	31	9	48	46	30	5	41	34	345	151	17	70	207	64	1	669	718	1387	82
83	Meningite semplice cerebrale e spinale . . .	510	211	1273	692	90	103	394	376	123	53	193	197	822	486	57	197	489	109	1	3389	2987	6376	83
84	Tabe dorsale	54	9	81	23	12	14	21	31	6	5	30	11	40	18	7	22	39	7	1	304	127	431	84
84 ^a	Atrofia muscolare progressiva	3	3	6	7	—	1	7	6	2	—	2	3	10	5	—	1	9	4	—	41	28	69	84 ^a
85	Altre malattie del midollo spinale (b) . . .	79	40	153	106	10	21	110	90	52	22	37	69	117	100	14	57	110	28	1	695	521	1216	85
86	Encefalite	99	47	170	113	10	11	78	55	23	28	51	30	81	64	12	49	67	23	1	583	429	1012	86
87	Apoplessia e congestione cerebrale	3514	1144	5599	3190	361	591	3159	3021	1754	919	1685	2024	3569	2247	485	1314	3383	464	13	20851	17585	38436	87
88	Embolia e trombosi cerebrale	334	152	441	293	19	40	466	273	160	54	145	189	846	153	32	144	97	29	—	1853	2014	3867	88
89	Paralisi senza causa indicata:																							
	a) emiplegia	164	62	300	229	16	22	302	255	134	94	127	72	130	40	21	51	164	51	—	1141	1093	2234	89 ^a
	b) altre paralisi	304	98	453	331	29	31	332	354	253	96	158	87	225	116	21	86	468	81	—	2020	1503	3523	89 ^b
90	Tumori cerebrali e spinali (non maligni) .	9	—	5	10	—	1	7	8	3	—	3	1	2	—	—	—	—	—	—	26	23	49	90
91	Rammollimento cerebrale	52	26	137	70	21	9	146	98	58	18	230	27	32	22	1	19	36	9	—	557	454	1011	91
92	Paralisi progressiva degli alienati o demenza paralitica	112	53	138	82	22	2	92	45	28	9	60	21	151	30	9	30	51	26	1	716	246	962	92
93	Altre forme di alienazione mentale	285	101	192	145	14	17	121	94	66	38	85	62	235	19	4	41	67	21	—	839	768	1607	93
94	Epilessia	153	41	186	136	24	20	69	116	43	51	65	78	186	55	26	77	126	33	1	882	604	1486	94
95	Corea	8	4	15	13	1	3	7	2	3	3	4	4	5	3	4	8	4	2	—	41	52	93	95
96	Nevrite	17	4	9	9	2	1	14	4	5	4	4	3	15	5	1	3	7	2	—	58	51	109	96
97	Eclampsia (non puerperale)	9	4	18	8	—	2	8	5	4	6	9	10	45	15	3	16	17	8	—	87	100	187	97

(a) Veggasi la nota a pag. 2.
(b) Esclusi i tumori (n. 78 e 90).

Segue TAVOLA I. — Morti, durante l'anno 1924,
B — Per compartimenti e

Numero dell'Elenco nosologico	Cause di morte (a)	Piemonte	Liguria	Lombardia	Veneto	Venezia Giulia	Venezia Tridentina	Emilia	Toscana
		(ab. 3.419.262)	(ab. 1.355.527)	(ab. 5.199.640)	(ab. 4.346.909)	(ab. 735.479)	(ab. 656.968)	(ab. 3.114.111)	(ab. 2.821.741)
98	Eclampsia infantile	320	144	534	667	334	167	474	412
99	Altre malattie del sistema nervoso	132	43	207	139	17	23	192	90
100	Malattie degli organi della vista	1	1	19	9	—	—	14	2
101	Malattie degli orecchi e del seno mastoideo (otite, morbo di Ménière)	57	28	115	82	29	4	65	48
102	Malattie delle fosse nasali e della laringe:								
	a) delle fosse nasali e loro annessi	11	4	27	9	4	—	6	5
	b) della laringe	29	17	80	102	12	11	49	30
103	Bronchite acuta	457	143	1474	1086	299	156	811	505
104	Bronchite cronica	999	274	1095	782	162	124	679	863
105	Malattie della pleura	238	111	441	249	60	47	196	185
106	Congestione polmonare e apoplezia polmonare	124	72	138	102	20	19	89	74
107	Polmonite crupale	2396	765	3470	2139	654	591	1922	1638
108	Bronco polmonite acuta (compresa la bronchite capillare)	3877	2117	6867	5215	691	449	4211	3731
109	Polmonite cronica, cangrena polmonare:								
	a) polmonite cronica interstiziale (incluse le malattie professionali dell'apparato respiratorio)	15	5	23	27	7	3	12	9
	b) cangrena polmonare	34	3	75	65	11	8	33	14
110	Asma ed enfisema polmonare:								
	a) asma	125	41	146	176	64	25	132	88
	b) enfisema polmonare	112	27	187	118	83	35	62	65
111	Malattie del mediastino	4	2	15	5	1	—	7	3
112	Altre malattie dell'apparecchio respiratorio (esclusa la tubercolosi)	35	33	84	64	4	25	42	73
113	Malattie delle arterie:								
	a) aneurisma (Segue)	82	54	143	52	20	7	71	57

(a) Veggasi la nota a pag. 2.

classificati secondo 264 cause di morte,
per il complesso del Regno.

Numero dell'Elenco nosologico	Marche	Umbria	Lazio	Abruzzi e Molise	Campania	Puglie	Basilicata	Calabria	Sicilia	Sardegna	Zara	REGNO			Numero dell'Elenco nosologico
												(ab. 1.187.575)	(ab. 653.448)	(ab. 1.691.126)	
98	548	328	601	811	2790	1809	348	903	678	83	2	6492	5461	11953	98
99	46	32	71	58	87	51	10	54	91	39	—	731	651	1382	99
100	6	—	4	1	6	—	1	—	6	2	2	26	48	74	100
101	27	6	34	24	67	37	5	24	53	13	2	463	257	720	101
102 ^a	8	1	2	5	16	8	6	8	5	4	—	83	46	129	102 ^a
102 ^b	33	14	41	35	92	87	4	45	62	23	3	441	328	769	102 ^b
103	439	226	277	518	1907	1582	385	1005	2112	264	10	6929	6727	13656	103
104	337	200	380	445	1276	873	205	526	1037	178	5	4872	5568	10440	104
105	46	35	123	108	357	231	33	109	327	49	2	1719	1228	2947	105
106	23	8	54	36	96	45	10	36	61	17	—	579	445	1024	106
107	569	391	1279	1117	4068	2273	396	1396	3569	811	12	16581	12875	29456	107
108	1306	953	2392	2310	8589	5219	867	2451	5191	1271	35	29957	27785	57742	108
109 ^a	4	—	15	16	33	14	2	7	12	13	—	133	84	217	109 ^a
109 ^b	6	3	7	33	7	6	—	3	14	5	—	214	113	327	109 ^b
110 ^a	58	24	68	166	177	91	30	93	157	47	2	929	781	1710	110 ^a
110 ^b	49	9	80	76	114	44	25	57	53	28	5	760	469	1229	110 ^b
111	1	—	1	—	1	2	—	—	1	1	—	22	22	44	111
112	6	10	21	19	45	36	6	25	46	13	—	407	180	587	112
113 ^a	21	9	42	23	109	42	—	28	52	14	—	602	233	835	113 ^a

Numero dell'Elenco nosologico	Cause di morte (a)	Piemonte	Liguria	Lombardia	Veneto	Venezia Giulia	Venezia Tridentina	Emilia	Toscana	Marche	Umbria	Lazio	Abruzzi e Molise	Campania	Puglie	Basilicata	Calabrie	Sicilia	Sardegna	Zara	REGNO (ab. 39.916.756)			Numero dell'Elenco nosologico
		(ab. 3.419.262)	(ab. 1.355.527)	(ab. 5.199.646)	(ab. 4.346.909)	(ab. 735.479)	(ab. 656.968)	(ab. 3.114.111)	(ab. 2.827.341)	(ab. 1.187.375)	(ab. 653.448)	(ab. 1.691.126)	(ab. 1.485.098)	(ab. 3.681.718)	(ab. 2.396.111)	(ab. 485.666)	(ab. 1.577.979)	(ab. 4.192.080)	(ab. 897.003)	(ab. 19.315)	Maschi	Femmine	TOTALE dei morti	
113	Segue: Malattie delle arterie:																							
	b) arteriosclerosi	737	297	1129	1107	223	112	639	779	183	120	532	336	967	265	66	173	491	124	9	4917	3372	8289	113 ^b
	c) altre malattie delle arterie	54	25	90	45	10	5	25	22	13	5	5	8	27	30	5	6	20	2	—	264	133	397	113 ^c
114	Embolia, trombosi (non cerebrali)	53	12	47	18	3	7	24	15	10	2	17	7	20	12	1	7	10	5	—	117	153	270	114
115	Malattie delle vene (flebiti, varici, trombosi, emorroidi)	28	11	31	34	2	7	46	31	4	7	22	9	26	10	5	6	9	4	—	122	170	292	115
116	Malattie del sistema linfatico (linfangioite, adenite, ecc.)	17	8	33	24	7	1	20	16	7	1	13	4	34	14	1	5	12	6	—	125	98	223	116
117	Malattie del cuore:																							
	a) endocardite e miocardite acute	181	113	237	177	23	19	119	81	52	21	54	44	144	109	20	69	102	46	—	747	864	1611	117 ^a
	b) altre malattie del cuore	6432	2031	7740	4339	517	1079	3777	3443	1606	879	1819	2350	5328	2730	722	1899	3679	711	14	21224	30071	51295	117 ^b
118	Pericardite	19	7	42	24	11	8	17	9	8	4	10	8	23	9	5	19	24	3	—	118	132	250	118
119	Angina pectoris	142	39	130	131	35	17	149	164	52	21	119	64	279	86	22	80	161	22	1	1143	571	1714	119
120	Sincope	618	108	597	277	15	29	182	142	60	50	129	73	203	87	39	66	63	41	—	1569	1210	2779	120
121	Emorragie senza causa determinata	14	1	20	18	7	4	6	11	5	—	22	10	15	10	4	9	14	5	—	82	93	175	121
122	Altre malattie del sistema circolatorio	3	1	4	5	—	—	1	3	1	2	2	—	3	—	—	—	9	1	—	15	20	35	122
123	Malattie della cavità boccale e degli organi annessi	29	8	31	18	6	4	14	20	10	4	19	37	27	80	10	17	54	5	—	204	189	393	123
124	Malattie delle tonsille, faringe, esofago:																							
	a) malattie delle tonsille e della faringe (comprese le forme adenoidee)	71	14	72	40	12	7	37	36	37	12	49	43	78	57	12	59	46	28	—	373	337	710	124 ^a
	b) malattie dell'esofago	10	4	17	13	3	4	10	2	1	1	3	1	9	4	—	3	5	1	—	67	24	91	124 ^b
125	Ulcera dello stomaco e del duodeno:																							
	a) ulcera dello stomaco	86	43	111	121	62	50	71	83	28	18	56	37	72	47	7	38	83	22	—	655	380	1035	125 ^a
	b) ulcera del duodeno	23	15	33	19	6	1	23	33	10	7	19	7	22	5	—	10	12	5	—	178	72	250	125 ^b
126	Altre malattie dello stomaco	179	72	362	234	37	46	96	92	64	19	43	75	247	306	19	87	355	62	4	1267	1132	2399	126
127	Cirrosi epatica:																							
	a) cirrosi alcoolica del fegato	16	12	23	24	1	4	12	10	12	3	6	15	7	6	1	4	7	3	—	129	37	166	127 ^a
	b) cirrosi epatica non indicata come alcoolica	489	212	645	414	51	72	312	298	112	62	157	158	386	215	48	135	359	99	1	3090	1135	4225	127 ^b

(a) Veggasi la nota a pag. 2.

Segue TAVOLA I. — Morti, durante l'anno 1924,
B — Per compartimenti e

Numero dell'Elenco nosologico	Cause di morte (a)	Piemonte	Liguria	Lombardia	Veneto	Venezia Giulia	Venezia Tridentina	Emilia	Toscana
		(ab. 3.419.262)	(ab. 1.355.527)	(ab. 5.199.640)	(ab. 4.346.909)	(ab. 735.479)	(ab. 656.968)	(ab. 3.114.111)	(ab. 2.821.741)
128	Atrofia gialla acuta del fegato	13	2	17	6	6	—	4	6
129	Calcoli biliari	61	21	57	58	19	7	41	49
130	Ittero grave	39	11	36	33	1	3	29	21
131	Echinococco del fegato	2	1	2	3	3	—	6	4
132	Altre malattie del fegato	129	79	185	108	10	21	96	93
133	Malattie del pancreas	3	1	6	4	2	1	3	5
134	Diarrea ed enterite:								
	a) al di sotto di due anni	2078	784	10122	6186	729	944	3645	2158
	b) di due anni e oltre	771	242	1522	858	126	72	564	587
135	Volvolo, occlusione intestinale	240	71	264	239	27	28	170	167
136	Tumori intestinali e addominali (esclusi i tumori maligni)	5	1	6	11	—	—	15	2
137	Ernie intestinali e addominali	142	50	142	132	14	18	89	88
138	Malattie da echinococco, escluso l'echinococco del fegato	2	—	1	—	2	1	6	1
139	Malattie da parassiti intestinali:								
	a) cestodi, escluso l'echinococco	—	—	1	—	—	—	—	—
	b) trematodi	3	1	2	8	2	1	10	—
	c) nematodi, escluso l'anchilostoma	1	1	3	14	—	2	9	5
	e) altri parassiti	—	1	7	24	—	—	23	3
	f) parassita non specificato	13	4	70	72	8	2	116	14
140	Anchilostomiasi	3	1	10	1	—	—	1	2
141	Appendicite e tifo	99	44	208	138	26	34	114	78
142	Altre malattie dell'intestino	71	62	169	135	26	18	134	113
143	Peritonite senza causa indicata	306	125	603	408	84	82	366	275
145	Altre malattie dell'apparecchio digerente (esclusi i tumori maligni e la tubercolosi)	2	—	4	5	—	1	2	3

classificati secondo 264 cause di morte.
per il complesso del Regno.

Numero dell'Elenco nosologico	REGNO (ab. 39.916.756)																Numero dell'Elenco nosologico
	Marche	Umbria	Lazio	Abruzzi e Molise	Campania	Puglie	Basilicata	Calabrie	Sicilia	Sardegna	Zara	Maschi	Femmine	TOTALE dei morti			
128	2	1	5	5	7	11	1	4	6	5	—	60	41	101	128		
129	17	8	32	17	33	31	6	12	28	4	—	147	354	501	129		
130	9	4	38	17	56	36	14	25	77	32	—	263	218	481	130		
131	3	—	8	4	11	9	1	3	12	13	—	38	47	85	131		
132	45	16	60	46	150	147	22	58	167	39	1	808	664	1472	132		
133	—	—	3	—	2	2	—	—	1	—	—	17	16	33	133		
134 ^a	1602	725	2104	3010	7566	6340	1448	3013	8513	1476	33	32442	30034	62476	134 ^a		
134 ^b	286	139	456	666	1558	1167	301	717	1767	577	6	5945	6437	12382	134 ^b		
135	66	17	88	66	214	140	58	102	170	51	2	1193	987	2180	135		
136	1	—	—	1	4	2	1	1	3	1	—	33	21	54	136		
137	42	16	56	59	167	110	27	66	178	35	2	944	489	1433	137		
138	—	1	3	2	4	—	—	2	4	2	1	20	12	32	138		
139 ^a	1	—	—	—	—	—	—	—	—	—	—	—	2	2	139 ^a		
139 ^b	3	—	5	—	—	—	2	6	1	—	—	20	24	44	139 ^b		
139 ^c	—	1	—	3	2	2	—	3	6	—	—	23	29	52	139 ^c		
139 ^e	2	—	—	4	—	—	10	—	1	—	—	21	54	75	139 ^e		
139 ^f	8	6	7	20	58	71	9	30	62	13	—	307	276	583	139 ^f		
140	—	—	1	—	3	—	—	4	2	—	—	21	7	28	140		
141	31	19	89	35	105	40	15	34	93	11	—	714	499	1213	141		
142	63	24	85	115	614	461	40	176	352	70	1	1383	1346	2729	142		
143	113	66	115	104	312	206	42	123	345	74	3	1819	1933	3752	143		
145	2	2	2	1	4	3	3	—	4	—	—	19	19	38	145		

(a) Veggasi la nota a pag. 2.

Segue TAVOLA I. — Morti, durante l'anno 1924,
B — Per compartimenti e

classificati secondo 264 cause di morte.
per il complesso del Regno.

Numero dell'Elenco nosologico	Cause di morte (a)	Piemonte	Liguria	Lombardia	Veneto	Venezia Giulia	Venezia Tridentina	Emilia	Toscana	Marche	Umbria	Lazio	Abruzzi e Molise	Campania	Puglie	Basilicata	Calabrie	Sicilia	Sardegna	Zara	REGNO (ab. 39.916.756)			Numero dell'Elenco nosologico
		(ab. 3.419.262)	(ab. 1.355.527)	(ab. 5.199.640)	(ab. 4.346.909)	(ab. 735.479)	(ab. 656.968)	(ab. 3.114.111)	(ab. 2.821.741)	(ab. 1.187.575)	(ab. 653.448)	(ab. 1.691.126)	(ab. 1.485.998)	(ab. 3.681.718)	(ab. 2.396.111)	(ab. 485.666)	(ab. 1.577.979)	(ab. 4.192.080)	(ab. 897.003)	(ab. 19.315)	Maschi	Femmine	TOTALE dei morti	
146	Malattie dei reni:																							
	a) nefrite acuta (comprese le nefriti senza qualifica, al di sotto di dieci anni)	154	50	358	367	45	25	223	166	139	74	183	240	733	737	97	269	633	75	1	2262	2307	4569	146 ^a
	b) nefrite cronica (comprese le nefriti senza qualifica, da dieci anni e più)	1065	379	1373	781	146	149	675	891	318	163	710	490	1949	804	154	449	1460	237	14	5983	6224	12207	146 ^b
	c) chiluria	6	—	6	4	—	—	—	2	—	—	—	—	1	1	—	1	1	—	—	15	7	22	146 ^c
	d) altre malattie dei reni e dei loro annessi (escluse le malattie dei reni da gravidanza)	52	7	62	50	12	12	42	59	14	11	29	21	51	34	4	19	56	10	—	344	201	545	146 ^d
147	Malattie della vescica [escluse le forme veneree (50, 51 e 52), tubercolari (49 ^a) e neoplastiche maligne (73)]	131	55	192	140	14	11	122	123	41	19	41	64	221	105	21	60	183	23	—	1368	198	1566	147
148	Calcoli delle vie urinarie	13	7	24	18	8	1	22	11	10	8	11	7	32	12	—	5	51	14	—	189	65	254	148
149	Malattie dell'uretra, ascesso urinoso e malattie della prostata (b):																							
	a) restringimento uretrale	7	2	9	3	1	—	4	3	1	1	7	2	10	3	2	4	7	1	—	63	4	67	149 ^a
	b) altre malattie dell'uretra	26	11	56	17	6	1	7	19	7	3	16	5	40	7	2	4	23	5	—	233	22	255	149 ^b
	c) malattie della prostata	127	50	90	152	19	18	114	91	20	20	70	34	44	30	4	28	84	19	1	1015	—	1015	149 ^c
150	Malattie degli organi genitali maschili (b)	2	1	4	1	1	—	2	—	—	2	—	2	1	—	1	—	—	1	—	18	—	18	150
151	Cisti o altri tumori non maligni dell'ovaia	23	2	25	10	2	3	7	9	5	—	9	1	14	7	1	6	9	5	—	—	138	138	151
152	Salpingite, ascesso del bacino nella donna (non puerperali)	12	—	3	12	2	—	11	1	5	1	2	1	10	3	—	1	4	—	—	—	68	68	152
153	Malattie dell'utero:																							
	a) tumore uterino non canceroso	44	14	38	24	3	6	11	18	10	3	18	1	11	4	—	5	13	5	—	—	228	228	153 ^a
	b) emorragia uterina non puerperale	4	—	4	4	—	—	2	3	—	3	3	6	9	4	—	3	4	3	—	—	52	52	153 ^b
154	Altre malattie degli organi genitali femminili (non puerperali) (c)	12	13	26	23	3	2	14	12	5	2	8	10	23	14	5	5	25	1	—	—	203	203	154
155	Malattie non puerperali delle mammelle	—	—	1	1	—	—	1	1	—	—	1	1	2	1	—	—	2	—	—	—	11	11	155
156	Anomalie della gravidanza:																							
	a) aborto	7	1	16	9	1	1	15	4	2	1	8	3	10	3	3	8	12	5	—	—	109	109	156 ^a
	b) gravidanza ectopica	5	—	10	9	1	2	7	4	4	2	10	2	4	4	—	3	7	—	—	—	74	74	156 ^b
	c) altre anomalie della gravidanza	3	3	9	14	1	—	8	5	—	—	3	1	9	1	—	—	1	—	—	—	58	58	156 ^c

(a) Veggasi la nota a pag. 2.

(b) Escluse le forme veneree (50, 51 e 52), tubercolari (49^a) e neoplastiche maligne (73).

(c) Escluse le forme veneree (50, 51 e 52), tubercolari (49^a), neoplastiche maligne (71), i tumori non maligni dell'utero (153^a) e dell'ovaia (151).

Segue TAVOLA I. — Morti, durante l'anno 1924,
B — Per compartimenti e

Numero dell'Elenco nosologico	Cause di morte (a)	Piemonte	Liguria	Lombardia	Veneto	Venezia Giulia	Venezia Tridentina	Emilia	Toscana
		(ab. 3.419.262)	(ab. 1.355.527)	(ab. 5.199.640)	(ab. 4.346.909)	(ab. 735.479)	(ab. 656.968)	(ab. 3.114.111)	(ab. 2.821.741)
157	Metrorragia dopo il parto	30	13	67	85	6	16	43	41
158	Altre anomalie del parto	12	6	24	24	4	9	5	16
159	Albuminuria ed eclampsia puerperali . .	44	11	71	70	3	5	47	49
160	Febbre puerperale	112	32	179	111	30	25	94	83
161	Pelvi e metroperitonite puerperali . . .	30	7	43	43	7	2	21	10
162	Phlegmasia alba dolens. Embolia e morte improvvisa puerperali	7	5	16	10	3	1	7	5
163	Conseguenze del parto (senza altra indicazione)	6	3	6	5	2	—	5	2
164	Malattie puerperali della mammella . . .	1	2	—	—	—	—	1	1
165	Flemmone, ascesso caldo	53	41	129	123	13	18	93	121
166	Cangrena della pelle	124	38	183	124	12	6	184	112
166 ^a	Elefantiasi	1	—	2	1	—	—	1	—
167	Favo, foruncoli	4	8	30	24	5	—	8	8
168	Pemfigo, eczema	11	10	38	28	4	1	30	15
170	Altre malattie della pelle e dei suoi annessi	11	5	28	23	3	4	21	19
171	Malattie delle ossa (b)	48	38	130	92	20	10	59	70
174	Malattie delle articolazioni [esclusi la tubercolosi (47), i tumori maligni (77) e il reumatismo acuto e cronico (172 e 173)]	13	13	22	11	5	1	7	16
175	Psoite	3	—	1	—	—	2	—	2
176	Altre malattie delle ossa e degli organi della locomozione	4	2	8	5	1	1	7	6
180	Alcoolismo acuto	5	1	12	7	3	—	7	2
177	Alcoolismo cronico	116	66	103	189	21	12	103	52
178	Avvelenamento cronico, accidentale o professionale, da sostanze inorganiche . .	4	3	15	1	—	—	—	—
179	Avvelenamento cronico, accidentale o professionale, da sostanze organiche (escluso l'alcoolismo cronico)	3	5	5	1	—	—	3	3

(a) Veggasi la nota a pag. 2.

(b) In questa rubrica sono comprese: periostite, periostosi, osteite, osteo-periostite, osteo-mielite, carie, necrosi, (senza qualifica), osteoma, callo deforme. Sono esclusi la tubercolosi (48 e 49) e i tumori maligni (77).

classificati secondo 264 cause di morte.
per il complesso del Regno.

Marche	Umbria	Lazio	Abruzzi e Molise	Campania	Puglie	Basilicata	Calabrie	Sicilia	Sardegna	Zara	REGNO			Numero dell'Elenco nosologico	
											(ab. 1.187.575)	(ab. 653.448)	(ab. 1.691.126)		(ab. 1.485.098)
13	13	33	23	82	55	16	46	71	29	1	—	—	683	683	157
8	6	17	22	28	17	9	19	21	15	—	—	—	262	262	158
24	18	30	31	76	40	6	22	49	13	—	—	—	609	609	159
39	32	79	67	128	73	24	82	124	45	2	—	—	1361	1361	160
4	2	14	7	42	13	3	16	22	3	—	—	—	289	289	161
3	1	8	4	12	8	5	7	8	7	—	—	—	117	117	162
—	—	3	2	8	7	2	2	7	2	—	—	—	62	62	163
—	—	1	1	—	1	—	—	—	—	—	—	—	8	8	164
41	20	86	69	181	125	21	92	161	31	2	—	—	868	552	1420
41	19	65	44	110	73	12	32	112	23	—	—	—	718	596	1314
1	—	1	—	—	—	—	1	—	—	—	—	—	6	2	8
6	3	8	4	16	9	—	6	15	2	—	—	—	106	50	156
12	5	19	17	26	13	2	14	21	6	—	—	—	144	128	272
5	5	15	9	7	8	3	9	18	4	—	—	—	103	94	197
14	9	33	19	68	51	4	24	31	3	—	—	—	401	322	723
3	1	11	1	15	7	2	4	8	1	—	—	—	89	52	141
—	—	1	3	5	2	—	2	—	—	—	—	—	9	12	21
3	2	2	—	7	7	—	1	—	—	—	—	—	20	36	56
6	—	3	2	10	1	1	3	4	—	—	—	—	57	10	67
74	26	54	44	44	6	3	17	18	16	1	—	—	817	148	965
1	—	—	—	5	—	—	—	1	1	—	—	—	25	6	31
—	—	4	2	—	2	—	2	3	—	—	—	—	18	15	33

sequestro, perforazione della volta palatina, necrosi del mascellare (non fosforica, o senza indicazione), esostosi

Segue TAVOLA I. — Morti, durante l'anno 1924, classificate secondo 264 cause di morte.

B — Per compartimenti e per il complesso del Regno.

Numero dell'Elenco nosologico	Cause di morte (a)	Piemonte	Liguria	Lombardia	Veneto	Venezia Giulia	Venezia Tridentina	Emilia	Toscana	Marche	Umbria	Lazio	Abruzzi e Molise	Campania	Puglie	Basilicata	Calabrie	Sicilia	Sardegna	Zara	REGNO (ab. 39.916.756)			Numero dell'Elenco nosologico
		(ab. 3.419.262)	(ab. 1.355.527)	(ab. 5.199.640)	(ab. 4.346.009)	(ab. 735.479)	(ab. 656.968)	(ab. 3.114.111)	(ab. 2.821.741)	(ab. 1.187.575)	(ab. 653.448)	(ab. 1.691.126)	(ab. 1.485.098)	(ab. 3.681.718)	(ab. 2.396.111)	(ab. 485.666)	(ab. 1.577.979)	(ab. 4.192.080)	(ab. 897.003)	(ab. 19.315)	Maschi	Femmine	TOTALE dei morti	
181	per annegamento	169	45	277	360	52	45	197	95	63	23	47	39	101	63	15	15	77	35	—	1287	431	1718	181
182	per freddo	28	8	17	22	1	2	17	11	5	4	7	10	15	12	2	6	18	4	—	164	25	189	182
184	per insolazione	3	—	5	3	—	—	6	8	3	2	7	8	4	7	1	2	14	2	—	59	16	75	184
185	per fulminazione:																							
	a) naturale	9	3	10	13	3	2	6	6	1	1	4	9	16	15	5	8	18	7	—	110	26	136	185 ^a
	b) da apparecchi elettrici	23	6	29	22	1	2	12	9	3	3	10	4	9	4	—	9	10	1	—	145	12	157	185 ^b
186	per caduta	487	188	627	420	84	90	362	320	145	98	200	218	394	168	68	151	311	71	—	3403	999	4402	186
187	per lesioni causate da scoppio di esplosivi, di armi da fuoco, di mine	42	17	46	103	22	17	37	28	18	11	12	22	54	33	13	22	51	22	—	503	67	570	187
188	per ferite con armi da punta o da taglio	10	3	5	7	4	—	14	5	2	—	—	1	7	1	1	3	2	3	—	54	14	68	188
189	per lesioni prodotte da macchine agrarie o industriali	13	7	16	8	3	—	9	6	8	3	2	3	8	2	1	4	8	3	—	98	6	104	189
190	per schiacciamento da caduta di alberi o di altri corpi, da frane, valanghe, entro miniere; sotto veicoli o cavalli, sotto convogli ferroviari	282	97	508	256	52	38	187	136	72	37	158	53	208	58	19	45	111	30	—	1971	376	2347	190
191	per violenze di animali	17	—	21	10	—	3	14	6	2	6	13	13	13	16	2	10	27	4	—	155	22	177	191
192	per ustioni, escluse le morti per incendio	118	47	225	137	34	19	140	120	79	45	101	148	319	129	59	148	207	57	2	977	1157	2134	192
193	morti negli incendi	5	1	3	7	—	3	4	—	—	1	—	3	5	2	1	—	5	1	—	22	19	41	193
194	per soffocamento meccanico	9	6	20	21	2	6	17	8	8	5	8	4	10	2	1	2	14	3	—	86	60	146	194
195	assorbimento di gas irrespirabili o tossici	21	7	15	6	1	6	5	8	7	1	11	1	18	12	2	4	17	5	—	104	43	147	195
196	morsi di vipera o di altri animali velenosi	—	—	—	3	—	1	4	3	—	—	2	1	4	—	2	1	—	—	—	12	9	21	196
197	per avvelenamento con sostanze alimentari	3	1	7	3	1	3	4	1	—	1	—	—	4	4	1	—	9	2	—	21	24	45	197
198	per altri avvelenamenti acuti	7	4	17	12	2	7	11	10	6	3	7	5	14	6	3	2	8	2	—	65	61	126	198
199	per cause diverse o non determinate	1	—	5	6	2	2	6	1	1	1	4	2	12	—	2	1	4	1	—	37	14	51	199

(a) Veggasi la nota a pag. 2.

Segue TAVOLA I. — Morti, durante l'anno 1924, classificate secondo 264 cause di morte.

B — Per compartimenti e per il complesso del Regno.

Numero dell'Elenco nosologico	Cause di morte (a)	Piemonte	Liguria	Lombardia	Veneto	Venezia Giulia	Venezia Tridentina	Emilia	Toscana	Marche	Umbria	Lazio	Abruzzi e Molise	Campania	Puglie	Basilicata	Calabrie	Sicilia	Sardegna	Zafa	REGNO			Numero dell'Elenco nosologico
		(ab. 3.419.262)	(ab. 1.355.527)	(ab. 5.199.640)	(ab. 4.346.909)	(ab. 735.479)	(ab. 656.968)	(ab. 3.114.111)	(ab. 2.821.741)	(ab. 1.187.575)	(ab. 653.448)	(ab. 1.691.126)	(ab. 1.485.098)	(ab. 3.681.718)	(ab. 2.396.111)	(ab. 485.666)	(ab. 1.577.979)	(ab. 4.192.080)	(ab. 897.003)	(ab. 19.315)	Maschi	Femmine	TOTALE dei morti	
		(ab. 3.419.262)	(ab. 1.355.527)	(ab. 5.199.640)	(ab. 4.346.909)	(ab. 735.479)	(ab. 656.968)	(ab. 3.114.111)	(ab. 2.821.741)	(ab. 1.187.575)	(ab. 653.448)	(ab. 1.691.126)	(ab. 1.485.098)	(ab. 3.681.718)	(ab. 2.396.111)	(ab. 485.666)	(ab. 1.577.979)	(ab. 4.192.080)	(ab. 897.003)	(ab. 19.315)				
200	Omicidio:																							
	a) con armi da fuoco	17	17	48	35	23	7	73	35	13	3	39	21	171	50	14	105	411	25	—	945	162	1107	200 ^a
	b) con armi da punta o da taglio	21	5	17	14	4	6	12	6	8	6	19	25	61	29	6	46	74	9	1	317	52	369	200 ^b
	c) con altri mezzi	18	5	25	20	6	5	16	7	10	2	16	20	21	17	3	36	61	4	—	214	78	292	200 ^c
201	Infanticidio (uccisione di bambini al di sotto di un anno)	1	1	2	4	2	—	2	1	—	—	—	—	—	—	—	—	—	—	—	7	7	14	201
204	Conflitto con la forza pubblica	—	—	—	—	—	—	—	1	—	—	—	—	1	1	—	—	1	—	—	4	—	4	204
207	Frattura (senza altra indicazione)	11	—	14	7	—	—	15	10	1	3	5	—	4	2	—	1	4	2	—	33	46	79	207
208	Altre violenze esterne	7	4	19	10	2	4	6	8	3	1	5	1	9	6	2	1	4	—	—	69	23	92	208
209	Morti violente, la cui causa è sconosciuta	—	—	—	—	—	—	—	—	—	—	—	—	—	—	1	—	1	—	—	1	1	2	209
210	per annegamento	88	15	94	80	27	13	91	33	16	12	22	26	22	47	3	4	32	16	—	449	192	641	210
211	con arma da fuoco	125	53	153	83	40	19	112	71	28	16	65	24	77	33	8	20	66	18	—	926	85	1011	211
212	con arma da punta o da taglio	21	9	19	20	3	3	26	8	7	3	6	11	8	2	—	2	5	2	—	129	26	155	212
213	per impiccamento o strangolamento	152	23	99	98	29	18	106	70	30	16	22	18	22	11	7	12	58	20	—	639	172	811	213
214	per precipitazione	46	41	47	27	23	2	33	34	15	9	39	12	25	7	1	2	22	3	—	230	158	388	214
215	per schiacciamento sotto convogli ferroviari, sotto tramways, ecc.	25	15	29	20	3	1	19	12	3	5	5	3	2	1	3	2	3	—	—	127	24	151	215
216	per ingestione di veleni solidi o liquidi	33	21	48	24	51	3	14	17	6	2	22	8	52	22	2	7	22	8	—	161	201	362	216
217	per ingestione di sostanze corrosive	7	2	26	8	6	1	7	6	2	4	9	—	42	5	2	3	9	1	—	46	94	140	217
218	per assorbimento di gas velenosi	14	4	25	16	7	—	10	6	2	—	2	1	3	—	—	—	3	1	—	56	38	94	218
219	con altro mezzo o con mezzo non determinato	1	—	—	4	1	2	2	1	—	—	2	—	9	—	—	—	3	—	—	15	10	25	219
o	Morti per causa ignota, o non dichiarata, o male indicata	825	357	1026	1192	298	191	742	621	277	110	452	567	1177	602	274	711	1645	509	4	6296	5284	11580	o
	TOTALE GENERALE	50 905	19 129	85 862	65 247	12 530	10 929	48 782	41 750	19 971	11 080	27 992	28 392	73 858	47 781	9 981	28 339	64 379	15 586	377	340 077	322 793	662 870	

(a) Veggasi la nota a pag. 2.

TAVOLA II. — **Morti nel Regno in ciascun trimestre dell'anno 1924, classificati per sesso e per cause di morte.**

Avvertenza — Le 264 voci dell'elenco nosologico, che ha servito di base alla classificazione particolareggiata delle cause di morte, contenuta nella Tav. I, sono state qui riassunte in 85, raggruppando le specificazioni di alcune forme morbose o di morti violente, o riunendo sotto la voce «*altre malattie*» quelle meno frequenti o meno caratteristiche.

Numero dell'Elenco nosologico	Cause di morte	1° trimestre		2° trimestre		3° trimestre		4° trimestre		Anno		
		Maschi	Femmine	Maschi	Femmine	Maschi	Femmine	Maschi	Femmine	Maschi	Femmine	Totale
1 a 5	Malattie fetali e vizi congeniti	581	473	429	354	442	393	481	383	1 933	1 603	3 536
6	Atrofia e debolezza congenita, ittero e sclerema dei neonati	4 294	3 945	2 612	2 376	3 170	2 707	3 593	3 186	13 669	12 214	25 883
7	Nascita prematura, conseguenze del parto	1 231	1 204	744	711	785	691	984	925	3 744	3 531	7 275
8	Altre malattie speciali dei neonati (atelectasia polmonare)	139	110	72	56	76	57	89	61	376	284	660
9	Mancanza di assistenza	8	4	1	2	4	3	3	3	16	12	28
10	Vaiuolo e vaiuoloide	8	4	2	2	7	6	13	4	30	16	46
11	Morbillo	938	840	886	871	502	499	521	432	2 847	2 642	5 489
12	Scarlattina	231	267	233	222	472	417	480	420	1 416	1 326	2 742
13	Risipola	283	244	190	155	186	175	283	300	942	874	1 816
14	Febbre tifoidea (tifo addominale e paratifi):											
	a) febbre tifoidea (tifo addominale)	530	651	406	487	1 182	1 360	1 103	1 355	3 221	3 853	7 074
	b) paratifi	53	63	43	59	67	108	78	104	241	334	575
15	Tifo petecchiale	—	—	1	—	1	—	1	—	3	—	3
19	Meningite cerebro-spinale epidemica	13	7	11	5	13	12	6	12	43	36	79
20	Difterite e croup	597	474	315	255	306	248	557	488	1 775	1 465	3 240
21	Pertosse	436	524	433	530	285	331	168	212	1 322	1 597	2 919
22	Influenza:											
	a) con complicazioni polmonari dichiarate	1 623	1 523	910	746	1 115	98	403	370	3 051	2 737	5 788
	b) senza indicazione di complicazioni polmonari	729	755	362	363	117	144	229	242	1 437	1 504	2 941
23	Febbri da malaria e cachessia palustre:											
	a) febbri da malaria	166	111	210	143	881	790	549	442	1 806	1 486	3 292
	b) cachessia palustre	49	56	64	45	137	106	150	137	400	344	744

Segue TAVOLA II. — Morti nel Regno in ciascun trimestre dell'anno 1924, classificati per sesso e per cause di morte.

Numero dell'elenco nosologico	Cause di morte	1° trimestre		2° trimestre		3° trimestre		4° trimestre		Anno		
		Maschi	Femmine	Maschi	Femmine	Maschi	Femmine	Maschi	Femmine	Maschi	Femmine	Totale
		25	Enterite coleriforme	3	4	12	6	13	6	5	2	33
26	Dissenteria:											
	a) amebica	—	2	2	1	10	8	9	4	21	15	36
	b) bacillare	5	—	3	2	14	13	6	12	28	27	55
	c) senza qualifica o dovuta ad altre cause	29	19	76	57	250	207	122	97	477	380	857
33	Encefalite letargica	86	87	89	82	70	46	74	53	319	268	587
36	Pustola maligna, carbonchio	31	15	34	17	64	40	34	26	163	98	261
38	Rabbia	18	4	21	8	20	8	12	6	71	26	97
39	Tetano	99	56	149	57	167	81	130	67	545	261	806
172	Reumatismo articolare acuto.	223	232	176	193	135	135	144	163	678	723	1 401
41 ^a , 41 ^b e 43	Tubercolosi disseminata e polmonare	6 056	6 174	6 110	6 693	5 098	6 097	5 051	5 772	22 315	24 736	47 051
42, 44 a 49 ^b	Altre forme tubercolari	1 507	1 631	1 921	1 988	1 737	1 830	1 419	1 464	6 584	6 913	13 497
50	Sifilide	237	155	244	132	228	156	249	158	958	601	1 559
55	Pellagra	22	18	27	17	18	17	27	12	94	64	158
61	Diabete	390	336	278	222	227	220	347	267	1 242	1 045	2 287
62	Marasma senile	7 768	9 084	5 558	6 350	5 405	6 396	7 422	8 473	26 153	30 303	56 456
63	Anemia, clorosi:											
	a) anemia perniziosa	95	117	82	98	80	133	68	132	325	480	805
	b) altre anemie e clorosi	101	138	96	93	104	112	85	108	386	451	837
64	Leucemia e morbo di Hodgkin:											
	a) leucemia	81	60	77	41	65	72	75	55	298	228	526
	b) morbo di Hodgkin	25	10	25	12	25	22	26	17	101	61	162
65	Malattie della ghiandola pituitaria	2	1	—	1	3	—	—	1	5	3	8
70 a 80	Tumori maligni	3 128	3 793	2 939	3 431	2 933	3 377	2 867	3 251	11 867	13 852	25 719
83	Meningite semplice cerebrale e spinale	782	671	945	797	904	834	758	685	3 389	2 987	6 376
86	Encefalite	163	114	155	111	129	103	136	101	583	429	1 012

Segue TAVOLA II. — Morti nel Regno in ciascun trimestre dell'anno 1924, classificati per sesso e per cause di morte.

Numero dell'Elenco nosologico	Cause di morte	1° trimestre		2° trimestre		3° trimestre		4° trimestre		Anno		
		Maschi	Femmine	Maschi	Femmine	Maschi	Femmine	Maschi	Femmine	Maschi	Femmine	Totale
		87	Apoplessia e congestione cerebrale	6 533	5 514	4 735	4 014	4 179	3 629	5 404	4 428	20 851
88	Embolia e trombosi cerebrale	595	632	391	402	374	444	493	536	1 853	2 014	3 867
89	Paralisi senza causa indicata:											
	a) emiplegia	374	328	224	222	248	255	295	288	1 141	1 093	2 234
	b) altre paralisi	622	491	479	350	426	305	493	357	2 020	1 503	3 523
98	Eclampsia infantile	1 893	1 520	1 455	1 272	1 557	1 426	1 587	1 243	6 492	5 461	11 953
103	Bronchite acuta	2 567	2 526	1 518	1 510	1 090	1 055	1 754	1 636	6 929	6 727	13 656
104	Bronchite cronica	1 717	2 183	1 100	1 220	771	742	1 284	1 423	4 872	5 568	10 440
105	Malattie della pleura	434	331	450	305	419	276	416	316	1 719	1 228	2 947
107	Polmonite crupale	6 073	4 805	3 917	3 093	2 584	2 012	4 007	2 965	16 581	12 875	29 456
108	Bronco polmonite acuta (compresa la bronchite capillare)	10 847	10 370	7 233	6 561	4 556	4 144	7 321	6 710	29 957	27 785	57 742
111	Malattie del mediastino	6	10	3	5	8	5	5	2	22	22	44
112	Altre malattie dell'apparecchio respiratorio (esclusa la tubercolosi)	93	36	104	43	80	42	130	59	407	180	587
113	Malattie delle arterie:											
	a) aneurisma	170	68	139	57	149	53	144	55	602	233	835
	b) arteriosclerosi	1 492	1 106	1 041	714	1 030	638	1 354	914	4 917	3 372	8 289
	c) altre malattie delle arterie	71	39	64	28	54	23	75	43	264	133	397
114	Embolia, trombosi (non cerebrali)	32	69	35	45	24	19	26	20	117	153	270
117	Malattie del cuore:											
	a) endocardite e miocardite acute	196	240	141	187	206	189	204	248	747	864	1 611
	b) altre malattie del cuore	6 348	9 606	4 976	6 732	4 450	5 932	5 450	7 801	21 224	30 071	51 295
122	Altre malattie del sistema circolatorio	4	6	9	5	1	3	1	6	15	20	35
126	Malattie dello stomaco (a)	296	222	294	268	359	374	318	268	1 267	1 132	2 399

(a) Esclusa l'ulcera dello stomaco (125*).

Segue TAVOLA II. — Morti nel Regno in ciascun trimestre dell'anno 1924, classificati per sesso e per cause di morte.

Numero dell'Elenco nosologico	Cause di morte	1° trimestre		2° trimestre		3° trimestre		4° trimestre		Anno		
		Maschi	Femmine	Maschi	Femmine	Maschi	Femmine	Maschi	Femmine	Maschi	Femmine	Totale
127	Cirrosi epatica:											
	a) cirrosi alcoolica del fegato	41	9	30	8	23	11	35	9	129	37	166
	b) cirrosi epatica non indicata come alcoolica . .	707	270	669	264	811	279	903	322	3 090	1 135	4 225
132	Altre malattie del fegato . .	151	134	220	177	224	173	213	180	808	664	1 472
134	Diarrea ed enterite:											
	a) al di sotto di due anni	3 401	3 087	6 628	6 033	15 629	14 581	6 784	6 333	32 442	30 034	62 476
	b) di due anni e oltre . .	1 075	1 195	1 062	1 252	2 183	2 317	1 625	1 673	5 945	6 437	12 382
125 ^b	Ulcera del duodeno	40	15	44	14	56	25	38	18	178	72	250
141	Appendicite e tifite	163	103	180	127	199	151	172	118	714	499	1 213
142	Altre malattie dell'intestino .	191	169	177	159	479	473	536	545	1 383	1 346	2 729
143	Peritonite senza causa indicata	432	470	451	432	523	497	413	534	1 819	1 933	3 752
145	Altre malattie dell'apparecchio digerente (esclusi i tumori maligni e la tubercolosi) .	3	3	2	6	9	3	5	7	19	19	38
146	Malattie dei reni:											
	a) nefrite acuta (comprese le nefriti senza qualifica, al di sotto di 10 anni) . .	661	681	434	418	515	491	652	717	2 262	2 307	4 569
	b) nefrite cronica (comprese le nefriti senza qualifica, da 10 anni e più) .	1 835	1 948	1 408	1 471	1 280	1 266	1 460	1 539	5 983	6 224	12 207
	c) chiluria	3	1	1	2	3	2	8	2	15	7	22
	d) altre malattie dei reni e dei loro annessi (escluse le malattie dei reni da gravidanza)	68	35	116	53	75	64	85	49	344	201	545
160	Febbre puerperale	—	446	—	268	—	299	—	348	—	1 361	1 361
156 ^a a 159, 161 a 164	Altre malattie di gravidanza, parto e puerperio	—	672	—	518	—	546	—	535	—	2 271	2 271
180	Alcoolismo acuto	13	2	18	3	10	3	16	2	57	10	67
177	Alcoolismo cronico	204	30	197	44	195	37	221	37	817	148	965

Segue TAVOLA II. — Morti nel Regno in ciascun trimestre dell'anno 1924, classificati per sesso e per cause di morte.

Numero dell'Elenco nosologico	Cause di morte	1° trimestre		2° trimestre		3° trimestre		4° trimestre		Anno			
		Maschi	Femmine	Maschi	Femmine	Maschi	Femmine	Maschi	Femmine	Maschi	Femmine	Totale	
		181 a 199, 207 a 209	Morte violenta per causa accidentale	1 925	905	2 231	788	2 975	897	2 245	861	9 376	3 451
200 ^a a 202 e 204	Morte violenta per omicidio	347		58	377	72	381	93	382	76	1 487	299	1 786
210 a 219)		Morte violenta per suicidio		615	215	884	309	715	257	564	219	2 778	1 000
	Altre malattie		6 967	5 103	6 567	4 905	6 362	4 947	7 335	5 253	27 231	20 208	47 439
o	Morti per causa ignota, o non dichiarata, o male indicata.	3 027	2 485	1 375	1 189	856	776	1 038	834	6 296	5 284	11 580	
	TOTALE GENERALE . . .	94 992	92 114	78 322	73 336	82 515	77 812	84 248	79 531	340 077	322 793	662 870	

TAVOLA III.

**Morti nel Regno durante l'anno 1924, classificati per età,
sesso e per cause di morte.**

TAVOLA III. — Morti nel Regno durante l'anno

(Vedi l'avvertenza pre

Numero dell'elenco nosologico	Cause di morte	Numero dei morti									
		Fino a 1 mese		Da 1 mese a 12 mesi		Di 1 anno		Di 2 anni		Di 3 anni	
		Maschi	Femmine	Maschi	Femmine	Maschi	Femmine	Maschi	Femmine	Maschi	Femmine
1 a 5	Malattie fetali e vizi congeniti	1 173	938	479	417	116	95	38	38	18	22
6	Atrofia e debolezza congenita, ittero e sclerema dei neonati	10 320	8 704	3 349	3 510	—	—	—	—	—	—
7	Nascita prematura, conseguenze del parto	3 414	3 166	330	365	—	—	—	—	—	—
8	Altre malattie speciali dei neonati (atelectasia polmonare)	261	208	115	76	—	—	—	—	—	—
9	Mancanza di assistenza	16	7	—	5	—	—	—	—	—	—
10	Vaiuolo e vaiuoloide	16	5	4	2	3	3	1	—	—	1
11	Morbillo	20	14	628	498	1 078	955	502	504	258	279
12	Scarlattina	4	2	120	104	255	197	264	221	248	199
13	Risipola	127	106	224	221	18	36	7	4	6	9
14	Febbre tifoidea (tifo addominale e paratifi):										
	a) febbre tifoidea (tifo addominale)	1	—	74	56	97	100	82	81	78	78
	b) paratifi	—	2	12	12	6	8	8	7	12	21
15	Tifo petecchiale	—	—	—	—	—	—	—	—	—	—
19	Meningite cerebro-spinale epidemica	—	—	7	10	5	4	4	3	—	2
20	Difterite e croup	25	15	219	156	419	322	335	273	240	217
21	Pertosse	46	41	685	781	350	459	121	171	59	67
22	Influenza:										
	a) con complicazioni polmonari dichiarate	27	27	358	235	213	193	80	84	55	45
	b) senza indicazione di complicazioni polmonari	47	29	179	180	111	88	49	59	33	27
23	Febbri da malaria e cachessia palustre:										
	a) febbri di malaria	19	10	281	272	208	211	126	105	71	66
	b) cachessia palustre	—	—	36	46	47	38	32	19	13	10
25	Enterite coleriforme	1	1	23	6	3	6	1	2	—	—
26	Dissenteria:										
	a) amebica (Segue)	—	—	4	3	—	2	1	—	1	—

1924, classificati per età, sesso e per cause di morte.

messi alla Tavola II)

Numero dell'elenco nosologico	classificati per età																				Numero dell'elenco nosologico
	Di 4 anni		Da 5 a 9 anni		Da 10 a 14 anni		Da 15 a 19 anni		Da 20 a 24 anni		Da 25 a 29 anni		Da 30 a 34 anni		Da 35 a 39 anni		Da 40 a 44 anni				
	Maschi	Femmine	Maschi	Femmine	Maschi	Femmine	Maschi	Femmine	Maschi	Femmine	Maschi	Femmine	Maschi	Femmine	Maschi	Femmine	Maschi	Femmine			
1 a 5	13	26	29	40	67	25	—	2	—	—	—	—	—	—	—	—	—	—	—	1 a 5	
6	—	—	—	—	—	—	—	—	—	—	—	—	—	—	—	—	—	—	—	—	6
7	—	—	—	—	—	—	—	—	—	—	—	—	—	—	—	—	—	—	—	—	7
8	—	—	—	—	—	—	—	—	—	—	—	—	—	—	—	—	—	—	—	—	8
9	—	—	—	—	—	—	—	—	—	—	—	—	—	—	—	—	—	—	—	—	9
10	1	—	—	1	1	—	1	1	—	—	—	—	—	—	—	—	—	—	—	1	10
11	140	166	147	144	37	42	15	11	6	11	1	7	1	2	1	—	4	—	4	—	11
12	176	170	207	231	63	82	27	40	13	32	7	17	7	12	8	9	4	2	4	2	12
13	3	2	7	6	11	14	10	15	19	26	14	26	14	17	17	34	33	34	34	34	13
14	89	82	233	242	361	466	508	681	600	489	150	379	135	284	121	219	112	157	157	157	14 ^a
	13	7	13	19	20	38	19	44	37	37	15	25	5	17	4	15	6	10	10	10	14 ^b
15	—	—	—	—	—	—	—	—	—	—	1	—	—	—	—	—	—	—	—	—	15
19	2	3	6	1	—	—	6	6	4	—	—	—	1	2	1	1	—	—	—	—	19
20	174	179	199	197	58	48	19	12	19	7	11	6	8	3	4	4	6	4	6	4	20
21	26	31	23	27	3	5	—	—	—	2	1	—	—	2	1	—	1	—	1	—	21
22	23	27	45	45	35	38	93	43	92	82	67	72	74	79	95	100	103	89	89	89	22 ^a
	24	26	46	38	49	48	59	47	32	62	28	44	27	55	29	39	43	49	49	49	22 ^b
23	69	64	127	111	77	61	84	49	77	62	50	62	55	55	56	55	75	39	39	39	23 ^a
	13	10	13	18	16	10	10	9	14	19	16	12	11	12	15	14	16	11	11	11	23 ^b
25	—	—	—	—	—	—	—	—	—	1	—	—	—	1	—	—	1	2	—	—	25
26	—	2	1	3	3	—	1	—	—	—	—	—	—	—	—	2	1	1	1	—	26 ^a

Numero dell'Elenco nosologico	Cause di morte	Numero dei morti										classificati per età																Numero dell'Elenco nosologico		
		Fino a 1 mese		Da 1 mese a 12 mesi		Di 1 anno		Di 2 anni		Di 3 anni		Di 4 anni		Da 5 a 9 anni		Da 10 a 14 anni		Da 15 a 19 anni		Da 20 a 24 anni		Da 25 a 29 anni		Da 30 a 34 anni		Da 35 a 39 anni			Da 40 a 44 anni	
		Maschi	Femmine	Maschi	Femmine	Maschi	Femmine	Maschi	Femmine	Maschi	Femmine	Maschi	Femmine	Maschi	Femmine	Maschi	Femmine	Maschi	Femmine	Maschi	Femmine	Maschi	Femmine	Maschi	Femmine	Maschi	Femmine		Maschi	Femmine
26	(Segue) Dissenteria:																													
	b) bacillare	—	—	5	4	4	7	1	1	—	—	—	2	2	1	5	—	1	—	1	—	—	—	—	1	—	—	—	1	
	c) senza qualifica o dovuta ad altre cause	1	2	164	114	76	61	26	30	21	11	9	10	20	14	21	8	11	4	7	5	2	4	7	4	3	2	6	5	
33	Encefalite letargica	1	—	7	4	2	3	6	8	4	5	2	4	10	7	17	13	25	22	30	32	11	19	18	19	15	24	30	21	
36	Pustola maligna, carbonchio	1	—	7	4	3	6	3	2	1	6	1	2	3	4	3	3	6	5	4	2	5	10	6	11	5	8	8		
38	Rabbia	—	—	2	—	1	1	1	—	1	2	3	1	6	4	17	1	5	1	1	—	4	1	6	2	2	—	2	1	
39	Tetano	97	61	20	12	3	1	6	5	11	9	8	5	66	21	64	22	40	15	28	11	18	11	7	9	15	3	16	10	
172	Reumatismo articolare acuto	4	3	19	17	3	2	2	3	3	6	5	9	49	46	90	61	69	58	32	44	25	44	34	49	32	41	39	45	
41 ^a , 41 ^b e 43	Tubercolosi disseminata e polmonare	18	25	225	217	236	230	122	137	88	102	73	107	236	288	376	1013	1834	3664	3750	4583	3273	3716	2742	2753	1946	2077	1759	1582	
42, 44 a 49 ^b	Altre forme tubercolari	35	32	853	675	669	566	391	364	321	263	264	202	578	532	521	578	524	631	531	545	297	461	249	391	214	336	183	262	
50	Sifilide	140	112	229	185	43	30	6	9	4	6	2	2	9	5	5	4	10	3	19	14	22	23	52	26	45	29	66	26	
55	Pellagra	—	—	—	—	—	—	—	—	—	—	—	—	—	—	—	—	—	—	1	1	—	—	—	1	1	4	5	2	
61	Diabete	14	10	3	5	2	2	—	2	1	2	3	—	9	2	14	12	23	15	31	17	22	17	26	29	33	28	36	34	
62	Marasma senile	—	—	—	—	—	—	—	—	—	—	—	—	—	—	—	—	—	—	—	—	—	—	—	—	—	—	—	—	
63	Anemia, clorosi:																													
	a) anemia perniciosa	—	—	14	14	20	25	6	6	3	6	2	3	11	10	13	16	10	25	9	33	8	49	14	39	14	44	19	33	
	b) altre anemie e clorosi	—	—	112	73	69	75	21	21	13	11	9	11	12	17	12	16	9	18	7	22	6	33	6	21	8	27	14	23	
64	Leucemia e morbo di Hodgkin:																													
	a) leucemia	—	—	32	24	27	27	14	10	8	5	3	6	13	6	17	5	20	5	13	9	10	9	15	13	14	15	15	9	
	b) morbo di Hodgkin	—	—	4	5	5	3	1	3	1	2	2	—	6	—	9	3	3	5	6	3	3	6	7	4	4	2	8	4	
65	Malattie della ghiandola pituitaria	—	—	—	—	—	—	—	—	—	—	—	—	1	—	1	—	—	—	—	—	—	1	—	—	—	1	—	—	
70 a 80	Tumori maligni	15	21	24	19	16	17	14	18	23	13	14	16	28	28	42	32	65	48	230	93	156	122	173	274	264	423	357	758	
83	Meningite semplice cerebrale e spinale	77	38	964	780	524	475	254	247	191	139	140	144	266	188	166	203	146	146	108	96	59	114	71	74	48	70	40	48	
86	Encefalite	11	6	65	43	38	32	20	18	11	10	15	9	34	17	24	31	32	36	26	11	22	25	18	24	27	16	28	16	
87	Apoplezia e congestione cerebrale	5	6	31	20	8	5	5	3	7	5	2	1	13	9	17	15	33	25	54	43	63	54	102	70	132	94	261	235	
88	Embolia e trombosi cerebrale	—	3	2	5	4	2	1	1	3	—	—	—	1	5	2	4	9	7	8	22	14	36	17	35	16	28	30	50	

Segue TAVOLA III. — Morti nel Regno durante l'anno

Numero dell'Elenco nosologico	Cause di morte	Numero dei morti									
		Fino a 1 mese		Da 1 mese a 12 mesi		Di 1 anno		Di 2 anni		Di 3 anni	
		Maschi	Femmine	Maschi	Femmine	Maschi	Femmine	Maschi	Femmine	Maschi	Femmine
89	Paralisi senza causa indicata:										
	a) emiplegia	2	3	4	—	2	1	2	1	1	—
	b) altre paralisi	—	1	9	1	6	2	2	2	1	1
98	Eclampsia infantile	1 440	1 145	3 227	2 565	1 037	957	358	386	212	201
103	Bronchite acuta	902	728	3 252	2 934	1 367	1 392	386	475	186	201
104	Bronchite cronica	—	—	—	—	60	62	19	21	11	9
105	Malattie della pleura	6	7	117	72	139	99	83	48	40	31
107	Polmonite crupale	230	162	1 893	1 350	1 356	1 113	526	512	258	272
108	Bronco polmonite acuta (compresa la bronchite capillare).	1 084	751	7 549	5 787	4 774	4 465	1 651	1 663	775	841
111	Malattie del mediastino	—	1	3	2	—	1	—	1	—	—
112	Altre malattie dell'apparecchio respiratorio (esclusa la tubercolosi).	9	2	14	7	10	7	11	5	4	1
113	Malattie delle arterie:										
	a) aneurisma	—	—	4	1	2	1	—	—	—	—
	b) arteriosclerosi	—	—	3	7	2	—	1	—	1	—
	c) altre malattie delle arterie	—	—	2	—	—	1	—	—	—	—
114	Embolia, trombosi (non cerebrali)	1	1	2	1	4	—	—	2	1	2
117	Malattie del cuore:										
	a) endocardite e miocardite acute	1	—	22	27	21	20	9	15	9	5
	b) altre malattie del cuore	4	2	54	50	28	32	16	13	18	12
122	Altre malattie del sistema circolatorio.	—	—	1	—	1	—	—	—	—	1
126	Malattie dello stomaco (a).	78	82	334	326	106	124	49	32	20	25
127	Cirrosi epatica:										
	a) cirrosi alcoolica del fegato	—	—	—	—	—	—	—	—	—	—
	b) cirrosi epatica non indicata come alcoolica	2	1	3	5	5	3	1	1	2	—
132	Altre malattie del fegato.	15	7	48	29	14	17	13	11	5	2
134	Diarrea ed enterite:										
	a) al di sotto di due anni	2 959	2 559	23 040	19 759	6 443	7 716	—	—	—	—
	b) di due anni e oltre	—	—	—	—	—	—	1 063	1 160	493	551

(a) Esclusa l'ulcera dello stomaco (125^a).

1924, classificati per età, sesso e per cause di morte.

Numero dell'Elenco nosologico	classificati per età																			
	Di 4 anni		Da 5 a 9 anni		Da 10 a 14 anni		Da 15 a 19 anni		Da 20 a 24 anni		Da 25 a 29 anni		Da 30 a 34 anni		Da 35 a 39 anni		Da 40 a 44 anni			
	Maschi	Femmine	Maschi	Femmine	Maschi	Femmine	Maschi	Femmine	Maschi	Femmine	Maschi	Femmine	Maschi	Femmine	Maschi	Femmine	Maschi	Femmine		
89 ^a	1	—	2	9	1	1	1	2	4	5	3	3	4	8	7	10	9	11		
89 ^b	—	—	4	3	7	3	9	8	4	9	8	10	12	8	20	14	25	16		
98	129	115	71	69	18	23	—	—	—	—	—	—	—	—	—	—	—	—		
103	86	110	94	133	32	33	14	25	25	29	19	21	9	24	12	11	13	13		
104	13	14	42	45	32	27	16	33	24	61	23	29	31	26	28	40	44	65		
105	25	12	38	45	39	41	68	70	127	74	69	62	60	64	51	52	71	57		
107	144	151	255	210	198	197	417	258	447	329	369	371	424	395	498	466	654	453		
108	445	516	453	601	276	347	371	398	435	424	269	383	345	415	345	427	478	464		
111	—	—	—	1	1	—	1	—	3	2	1	—	1	—	1	2	1	1		
112	—	4	11	8	11	7	13	11	21	7	20	12	19	9	16	11	24	1		
113 ^a	—	—	—	1	1	1	6	3	2	3	7	—	12	6	28	3	42	15		
113 ^b	1	1	4	—	2	—	2	—	4	4	3	2	3	2	6	3	12	13		
113 ^c	—	—	—	—	—	—	2	—	2	1	1	—	3	3	10	5	7	9		
114	1	—	—	1	1	—	2	3	2	5	—	10	7	9	2	8	5	11		
117 ^a	15	12	45	65	96	116	95	103	50	67	49	65	36	63	46	68	49	68		
117 ^b	14	19	100	104	240	279	290	295	235	295	197	329	259	385	278	475	398	619		
122	—	1	—	—	1	1	1	1	—	—	—	1	—	5	—	—	1	1		
126	13	10	22	13	9	16	16	18	10	11	13	5	15	21	20	18	32	16		
127 ^a	—	—	—	—	2	—	1	—	1	1	—	3	1	2	7	2	8	1		
127 ^b	2	2	8	6	3	6	5	6	14	6	29	9	52	19	92	40	206	77		
132	2	5	8	4	8	5	6	8	20	12	19	19	29	27	32	30	43	46		
134 ^a	—	—	—	—	—	—	—	—	—	—	—	—	—	—	—	—	—	—		
134 ^b	265	281	321	369	180	170	98	100	111	102	63	127	80	120	80	121	107	133		

Segue TAVOLA III. — Morti nel Regno durante l'anno

Numero dell'Elenco nosologico	Cause di morte	Numero dei morti									
		Da 45 a 49 anni		Da 50 a 54 anni		Da 55 a 59 anni		Da 60 a 64 anni		Da 65 a 69 anni	
		Maschi	Femmine	Maschi	Femmine	Maschi	Femmine	Maschi	Femmine	Maschi	Femmine
1 a 5	Malattie fetali e vizi congeniti	—	—	—	—	—	—	—	—	—	—
6	Atrofia e debolezza congenita, ittero e sclerema dei neonati	—	—	—	—	—	—	—	—	—	—
7	Nascita prematura, conseguenze del parto	—	—	—	—	—	—	—	—	—	—
8	Altre malattie speciali dei neonati (atelectasia polmonare).	—	—	—	—	—	—	—	—	—	—
9	Mancanza di assistenza	—	—	—	—	—	—	—	—	—	—
10	Vaiuolo e vaiuoloide	—	—	—	—	—	—	1	—	—	1
11	Morbillo	2	1	—	—	2	1	—	—	1	1
12	Scarlattina	4	2	1	1	3	—	1	1	1	—
13	Risipola	38	26	46	46	51	30	56	39	66	41
14	Febbre tifoidea (tifo addominale e paratifi):										
	a) febbre tifoidea (tifo addominale)	111	133	110	102	94	93	96	78	75	57
	b) paratifi	13	8	10	14	14	14	14	10	9	7
15	Tifo petecchiale	—	—	1	—	1	—	—	—	—	—
19	Meningite cerebro-spinale epidemica	1	—	3	1	—	1	1	1	—	—
20	Difterite e croup	8	6	5	2	2	2	6	4	4	1
21	Pertosse	—	—	1	—	1	2	—	—	—	2
22	Influenza:										
	a) con complicazioni polmonari dichiarate	148	106	155	103	100	133	239	213	239	240
	b) senza indicazione di complicazioni polmonari	41	32	51	44	50	57	71	76	85	105
23	Febbri da malaria e cachessia palustre:										
	a) febbri da malaria	62	32	62	33	71	32	62	37	61	39
	b) cachessia palustre	14	18	23	17	18	10	27	13	28	20
25	Enterite coleriforme	1	—	—	—	—	—	—	—	—	—
26	Dissenteria:										
	a) amebica	—	—	—	—	—	—	1	—	1	—

1924, classificati per età, sesso e per cause di morte.

classificati per età														TOTALE GENERALE			Numero dell'Elenco nosologico
Da 70 a 74 anni		Da 75 a 79 anni		Da 80 a 84 anni		Da 85 a 89 anni		Da 90 anni in su		Età ignota		Maschi	Femmine	TOTALE			
Maschi	Femmine	Maschi	Femmine	Maschi	Femmine	Maschi	Femmine	Maschi	Femmine	Maschi	Femmine						
—	—	—	—	—	—	—	—	—	—	—	—	1 933	1 603	3 536	1 a 5		
—	—	—	—	—	—	—	—	—	—	—	—	13 669	12 214	25 883	6		
—	—	—	—	—	—	—	—	—	—	—	—	3 744	3 531	7 275	7		
—	—	—	—	—	—	—	—	—	—	—	—	376	284	660	8		
—	—	—	—	—	—	—	—	—	—	—	—	16	12	28	9		
—	—	—	1	1	—	—	—	—	—	—	—	30	16	46	10		
—	2	1	3	1	1	1	—	—	—	1	—	2 847	2 642	5 489	11		
1	2	1	1	—	—	—	—	—	—	1	1	1 416	1 326	2 742	12		
66	61	54	39	31	30	17	8	3	3	4	1	942	874	1 816	13		
43	38	31	20	10	5	4	1	1	—	5	12	3 221	3 853	7 074	14 ^a		
6	11	1	6	3	1	—	1	1	—	—	—	241	334	575	14 ^b		
—	—	—	—	—	—	—	—	—	—	—	—	3	—	3	15		
—	1	—	—	—	—	—	—	—	—	2	—	43	36	79	19		
5	3	4	2	1	1	—	—	—	—	4	1	1 775	1 465	3 240	20		
—	1	1	2	1	4	—	—	—	—	2	—	1 322	1 597	2 919	21		
298	283	228	247	133	167	44	62	13	15	4	9	3 051	2 737	5 788	22 ^a		
120	135	132	117	87	88	26	40	13	13	5	6	1 437	1 504	2 941	22 ^b		
59	47	29	23	16	10	5	5	1	2	3	4	1 806	1 486	3 292	23 ^a		
25	23	8	7	—	3	4	—	1	1	—	4	400	344	744	23 ^b		
—	—	—	—	2	—	—	—	—	—	—	—	33	18	51	25		
3	1	2	1	—	—	1	—	—	—	—	—	21	15	36	26 ^a		

Segue TAVOLA III. — Morti nel Regno durante l'anno

Numero dell'Elenco nosologico	Cause di morte	Numero dei morti									
		Da 45 a 49 anni		Da 50 a 54 anni		Da 55 a 59 anni		Da 60 a 64 anni		Da 65 a 69 anni	
		Maschi	Femmine	Maschi	Femmine	Maschi	Femmine	Maschi	Femmine	Maschi	Femmine
26	(Segue) Dissenteria:										
	b) bacillare	1	1	1	2	1	1	1	—	1	1
	c) senza qualifica o dovuta ad altre cause	3	5	4	9	7	16	18	6	12	13
33	Encefalite letargica	39	23	23	18	28	13	25	13	13	12
36	Pustola maligna, carbonchio	16	5	15	4	12	6	17	5	14	4
38	Rabbia	2	3	1	3	2	2	8	1	3	1
39	Tetano	24	7	21	13	36	11	19	11	19	13
172	Reumatismo articolare acuto	38	38	34	32	29	39	46	41	38	46
41 ^a , 41 ^b e 43	Tubercolosi disseminata e polmonare	1 405	1 111	1 213	873	1 033	725	860	606	571	422
42, 44 a 49 ^b	Altre forme tubercolari.	169	210	178	180	156	176	139	153	118	150
50	Sifilide	68	26	62	25	50	21	46	26	35	12
55	Pellagra	9	4	8	4	8	6	15	9	13	16
61	Diabete	68	50	118	90	143	146	177	182	205	158
62	Marasma senile	—	—	—	—	—	—	1 016	1 060	1 623	1 806
63	Anemia, clorosi:										
	a) anemia perniciosa	17	35	28	30	42	23	29	31	32	24
	b) altre anemie e clorosi	16	14	17	33	52	33	—	—	—	—
64	Leucemia e morbo di Hodgkin:										
	a) leucemia	9	17	17	21	18	14	16	13	19	7
	b) morbo di Hodgkin	6	4	7	2	3	5	6	2	9	3
65	Malattie della ghiandola pituitaria	—	—	—	—	—	1	—	—	—	—
70 a 80	Tumori maligni.	747	1 125	1 033	1 414	1 436	1 581	2 010	2 140	2 052	1 975
83	Meningite semplice cerebrale e spinale	63	43	64	45	43	34	47	31	48	28
86	Encefalite	29	23	34	19	30	18	36	22	32	16
87	Apoplessia e congestione cerebrale	466	454	865	752	1 349	1 164	2 436	1 966	3 276	2 756
88	Embolia e trombosi cerebrale	39	72	61	98	117	126	193	204	259	280

1924, classificati per età, sesso e per cause di morte.

Numero dell'Elenco nosologico	classificati per età												TOTALE GENERALE			Numero dell'Elenco nosologico
	Da 70 a 74 anni		Da 75 a 79 anni		Da 80 a 84 anni		Da 85 a 89 anni		Da 90 anni in su		Età ignota		Maschi	Femmine	TOTALE	
	Maschi	Femmine	Maschi	Femmine	Maschi	Femmine	Maschi	Femmine	Maschi	Femmine	Maschi	Femmine				
	2	2	—	—	1	1	—	—	—	—	1	2	28	27	55	26 ^b
	21	23	14	21	17	8	7	4	—	—	—	1	477	380	857	26 ^c
	8	1	4	6	—	—	—	1	—	—	1	—	319	268	587	33
	16	5	3	3	6	2	—	2	—	—	3	1	163	98	261	36
	2	1	1	1	—	—	—	—	—	—	1	—	71	26	97	38
	9	4	11	3	5	—	—	1	—	—	2	3	545	261	806	39
	48	45	24	40	11	10	2	1	1	1	1	2	678	723	1 401	172
	278	221	135	120	52	56	15	9	4	4	71	95	22 315	24 736	47 051	41 ^a , 41 ^b e 43
	86	105	54	48	19	30	11	6	—	2	24	15	6 584	6 913	13 497	42, 44 a 49 ^b
	23	9	13	3	4	1	—	1	—	—	5	3	958	601	1 559	50
	15	10	9	3	5	2	3	2	—	—	2	—	94	64	158	55
	180	122	92	80	35	32	5	9	—	1	2	—	1 242	1 045	2 287	61
	3742	4 553	6 226	7 016	8 070	8 996	4 000	4 783	1 417	2 012	59	77	26 153	30 303	56 456	62
	22	20	6	10	3	3	1	—	—	—	2	1	325	480	805	63 ^a
	—	—	—	—	—	—	—	—	—	—	3	3	386	451	837	63 ^b
	10	8	3	4	2	—	2	—	—	1	1	—	298	228	526	64 ^a
	9	2	1	—	1	3	—	—	—	—	—	—	101	61	162	64 ^b
	2	—	1	—	—	—	—	—	—	—	—	—	5	3	8	65
	1 646	1 867	999	1 154	368	484	95	155	9	22	51	53	11 867	13 852	25 719	70 a 80
	27	23	18	12	11	1	4	1	1	1	9	6	3 389	2 987	6 376	83
	20	24	19	4	9	5	1	1	—	1	2	2	583	429	1 012	86
	4 539	3 827	3 940	3 272	2 369	2 012	697	606	120	134	61	57	20 851	17 585	38 436	87
	396	376	362	349	245	197	57	96	11	14	6	4	1 853	2 014	3 867	88

segue TAVOLA III. — Morti nel Regno durante l'anno

Numero dell'Elenco nosologico	Cause di morte	Numero dei morti									
		Da 45 a 49 anni		Da 50 a 54 anni		Da 55 a 59 anni		Da 60 a 64 anni		Da 65 a 69 anni	
		Maschi	Femmine	Maschi	Femmine	Maschi	Femmine	Maschi	Femmine	Maschi	Femmine
89	Paralisi senza causa indicata:										
	a) emiplegia	14	20	45	31	68	56	125	120	181	150
	b) altre paralisi	34	25	61	58	110	75	261	177	401	236
98	Eclampsia infantile	—	—	—	—	—	—	—	—	—	—
103	Bronchite acuta	7	12	26	20	24	26	48	64	82	76
104	Bronchite cronica	96	88	170	150	236	263	410	492	667	731
105	Malattie della pleura	82	64	99	47	105	54	136	84	133	82
107	Polmonite crupale	832	425	931	519	1000	677	1303	973	1427	1143
108	Bronco polmonite acuta (compresa la bronchite capillare).	582	455	761	588	999	783	1395	1268	1638	1693
111	Malattie del mediastino	—	1	3	—	—	1	1	—	1	1
112	Altre malattie dell'apparecchio respiratorio (esclusa la tubercolosi).	23	9	33	10	25	7	43	13	38	12
113	Malattie delle arterie:										
	a) aneurisma	65	14	65	17	78	17	78	30	87	41
	b) arteriosclerosi	41	12	89	34	186	76	409	195	612	409
	c) altre malattie delle arterie	22	6	28	11	21	4	40	19	30	18
114	Embolia, trombosi (non cerebrali)	9	11	4	6	9	6	13	12	14	18
117	Malattie del cuore:										
	a) endocardite e miocardite acute	22	29	12	12	17	17	34	24	25	14
	b) altre malattie del cuore	635	892	929	1318	1356	1881	2253	3342	3956	4501
122	Altre malattie del sistema circolatorio	1	1	1	1	2	1	2	—	3	2
126	Malattie dello stomaco (a)	47	37	43	37	52	39	83	74	100	55
127	Cirrosi epatica:										
	a) cirrosi alcoolica del fegato	22	3	21	3	20	6	23	4	12	6
	b) cirrosi epatica non indicata come alcoolica	299	106	376	139	447	149	508	174	459	155
132	Altre malattie del fegato	63	41	65	50	82	63	93	78	96	85
134	Diarrea ed enterite:										
	a) al di sotto di due anni	—	—	—	—	—	—	—	—	—	—
	b) di due anni e oltre	130	146	149	191	221	233	340	369	489	470

(a) Esclusa l'ulcera dello stomaco (125^a).

1924, classificati per età, sesso e per cause di morte.

Numero dell'Elenco nosologico	classificati per età												TOTALE GENERALE			Numero dell'Elenco nosologico
	Da 70 a 74 anni		Da 75 a 79 anni		Da 80 a 84 anni		Da 85 a 89 anni		Da 90 anni in su		Età ignota		Maschi	Femmine	TOTALE	
	Maschi	Femmine	Maschi	Femmine	Maschi	Femmine	Maschi	Femmine	Maschi	Femmine	Maschi	Femmine				
89 ^a	286	249	225	225	122	130	24	41	3	9	5	8	1141	1093	2234	89 ^a
89 ^b	452	338	367	298	167	148	49	58	7	9	4	3	2020	1503	3523	89 ^b
98	—	—	—	—	—	—	—	—	—	—	—	—	6492	5461	11953	98
103	90	116	100	114	93	86	36	51	9	16	17	17	6929	6727	13656	103
104	974	1117	983	1098	674	785	245	305	54	93	20	14	4872	5568	10440	104
105	107	71	73	59	35	24	10	5	2	—	4	4	1719	1228	2947	105
107	1531	1226	1051	891	594	545	177	171	35	28	31	38	16581	12875	29456	107
108	2055	2029	1754	1769	1114	1139	335	426	81	96	53	57	29957	27785	57742	108
111	3	5	1	1	—	1	—	1	—	—	1	—	22	22	44	111
112	25	11	23	18	11	4	2	1	—	2	1	1	407	180	587	112
113 ^a	58	34	36	28	15	13	12	4	3	—	1	1	602	233	835	113 ^a
113 ^b	1101	711	1167	846	869	669	307	301	77	80	15	7	4917	3372	8289	113 ^b
113 ^c	40	29	35	13	16	11	3	2	1	—	1	1	264	133	397	113 ^c
114	14	17	9	14	12	13	3	3	2	—	—	—	117	153	270	114
117 ^a	35	31	38	23	15	11	3	5	1	2	2	2	747	864	1611	117 ^a
117 ^b	4204	6049	3715	5119	2218	2882	563	862	112	202	52	114	21224	30071	51295	117 ^b
122	—	1	—	2	1	—	—	1	—	—	—	—	15	20	35	122
126	87	77	71	57	30	29	8	7	2	1	7	2	1267	1132	2399	126
127 ^a	10	—	1	5	—	1	—	—	—	—	—	—	129	37	166	127 ^a
127 ^b	313	123	184	72	51	24	11	10	2	1	16	1	3090	1135	4225	127 ^b
132	68	49	58	42	16	25	3	9	1	—	1	—	808	664	1472	132
134 ^a	—	—	—	—	—	—	—	—	—	—	—	—	32442	30034	62476	134 ^a
134 ^b	662	693	605	562	340	362	113	126	16	32	19	19	5945	6437	12382	134 ^b

Segue TAVOLA III. — Morti nel Regno durante l'anno

Numero dell'Elenco nosologico	Cause di morte	Numero dei morti											
		Da 45 a 49 anni		Da 50 a 54 anni		Da 55 a 59 anni		Da 60 a 64 anni		Da 65 a 69 anni			
		Maschi	Femmine	Maschi	Femmine	Maschi	Femmine	Maschi	Femmine	Maschi	Femmine		
125 ^b	Ulcera del duodeno	17	7	17	8	22	10	21	9	19	7		
141	Appendicite e tiflite	50	28	36	27	43	25	33	22	23	18		
142	Altre malattie dell'intestino	28	28	39	32	38	34	58	49	62	68		
143	Peritonite senza causa indicata	98	115	102	67	120	83	115	91	109	73		
145	Altre malattie dell'apparecchio digerente (esclusi i tumori maligni e la tubercolosi)	—	1	—	2	2	1	2	1	1	4		
146	Malattie dei reni:												
	a) nefrite acuta (comprese le nefriti senza qualifica, al di sotto di dieci anni)	42	34	45	44	46	27	44	58	55	47		
	b) nefrite cronica (comprese le nefriti senza qualifica, da dieci anni e più)	324	353	382	385	514	511	674	669	822	777		
	c) chiluria	—	1	—	—	—	2	1	—	—	1		
	d) altre malattie dei reni e dei loro annessi (escluse le malattie dei reni da gravidanza)	14	14	21	16	26	15	37	24	63	18		
160	Febbre puerperale	—	11	—	3	—	—	—	—	—	—		
156 ^a a 159, 161 a 164	Altre malattie di gravidanza, parto e puerperio	—	47	—	13	—	—	—	—	—	—		
180	Alcoolismo acuto	5	3	9	1	4	1	3	1	5	—		
177	Alcoolismo cronico	77	12	113	16	119	18	118	14	109	10		
181 a 199, 207 a 209	Morti violente	per causa accidentale	506	75	478	134	539	123	579	155	535	167	
200 ^a a 202 e 204			per omicidio	98	19	90	13	61	9	57	14	39	12
210 a 219				per suicidio	240	83	258	68	263	48	255	44	152
	Altre malattie	1 187	941	1 407	966	1 815	1 106	2 221	1 479	2 590	1 660		
o	Morti per causa ignota, o non dichiarata, o male indicata	282	282	413	359	542	420	296	311	364	310		
	TOTALE GENERALE	9 671	8 085	11 593	9 426	14 304	11 403	19 847	17 447	23 461	21 360		

1924, classificati per età, sesso e per cause di morte.

Numero dell'Elenco nosologico	classificati per età												TOTALE GENERALE			Numero dell'Elenco nosologico
	Da 70 a 74 anni		Da 75 a 79 anni		Da 80 a 84 anni		Da 85 a 89 anni		Da 90 anni in su		Età ignota		Maschi	Femmine	TOTALE	
	Maschi	Femmine	Maschi	Femmine	Maschi	Femmine	Maschi	Femmine	Maschi	Femmine	Maschi	Femmine				
125 ^b	14	6	13	5	3	—	—	—	—	—	—	178	72	250	125 ^b	
141	28	26	11	16	11	7	1	—	2	—	7	2	714	499	1 213	141
142	66	78	59	55	28	26	11	8	5	4	8	10	1 383	1 346	2 729	142
143	89	82	58	37	21	21	6	3	2	—	3	15	1 819	1 933	3 752	143
145	2	2	3	1	—	—	—	—	—	—	—	—	19	19	38	145
146 ^a	36	46	44	28	18	20	2	1	1	1	7	10	2 262	2 307	4 569	146 ^a
146 ^b	854	798	665	591	359	323	83	95	27	26	19	13	5 983	6 224	12 207	146 ^b
146 ^c	4	2	4	—	1	1	1	—	—	—	1	—	15	7	22	146 ^c
146 ^d	54	17	44	21	14	8	6	4	—	1	1	3	344	201	545	146 ^d
160	—	—	—	—	—	—	—	—	—	—	—	7	—	1 361	1 361	160
156 ^a a 159, 161 a 164	—	—	—	—	—	—	—	—	—	—	—	3	—	2 271	2 271	156 ^a a 159, 161 a 164
180	2	—	3	—	—	—	1	1	—	—	—	—	57	10	67	180
177	58	15	39	7	13	2	3	—	2	—	4	1	817	148	965	177
181 a 199, 207 a 209	442	227	307	235	223	167	69	65	19	16	78	31	9 376	3 451	12 827	181 a 199, 207 a 209
200 ^a a 202 e 204	27	14	11	8	3	3	1	—	—	—	21	8	1 487	299	1 786	200 ^a a 202 e 204
210 a 219	134	31	88	20	31	5	8	—	3	1	19	8	2 778	1 000	3 778	210 a 219
o	2 779	1 795	2 414	1 402	1 414	856	374	255	80	73	125	67	27 231	20 208	47 439	
	434	413	399	310	308	299	111	113	26	44	1 053	413	6 296	5 284	11 580	o
	28 865	28 384	27 085	26 610	20 359	20 793	7 583	8 729	2 171	2 964	1 934	1 243	340 077	322 793	662 870	

TAVOLA IV. — Bambini illegittimi ed esposti morti nel classificati per sesso e

Numero dell'Elenco nosologico	Cause di morte (a)	Bambini illegittimi			
		Fino a 1 mese		Da 1 mese a 12 mesi	
		Maschi	Femmine	Maschi	Femmine
1 a 5	Malattie fetali e vizi congeniti	50	38	26	23
6	Atrofia e debolezza congenita, ittero e sclerema dei neonati	800	673	264	347
7	Nascita prematura, conseguenze del parto	325	305	42	52
8	Altre malattie speciali dei neonati (atelectasia polmonare)	17	9	3	2
9	Mancanza di assistenza	1	2	—	—
11	Morbillo	2	—	15	19
12	Scarlattina	—	—	6	3
13	Risipola	12	10	7	7
14	Febbre tifoidea (tifo addominale e paratifi):				
	a) febbre tifoidea (tifo addominale)	—	—	3	—
	b) paratifi	—	—	1	—
19	Meningite cerebro-spinale epidemica	—	—	1	—
20	Difterite e croup	3	3	11	1
21	Pertosse	3	4	28	29
22	Influenza:				
	a) con complicazioni polmonari dichiarate	2	3	12	16
	b) senza indicazione di complicazioni polmonari	3	—	8	3
23	Febbri da malaria e cachessia palustre:				
	a) febbri da malaria	—	—	10	20
	b) cachessia palustre	—	—	—	1
25	Enterite coleriforme	—	—	—	—
26	Dissenteria:				
	a) amebica	—	—	—	—
	c) senza qualifica o dovuta ad altre cause	—	—	2	3
33	Encefalite letargica	—	—	1	—

Regno nei primi cinque anni di età durante l'anno 1924, per cause di morte.

Numero dell'Elenco nosologico	ed esposti morti nel Regno, classificati per età											Numero dell'Elenco nosologico
	Di 1 anno		Di 2 anni		Di 3 anni		Di 4 anni		TOTALE			
	Maschi	Femmine	Maschi	Femmine	Maschi	Femmine	Maschi	Femmine	Maschi	Femmine	Complesso	
1 a 5	5	3	—	1	—	1	—	1	81	67	148	1 a 5
6	—	—	—	—	—	—	—	—	1064	1020	2084	6
7	—	—	—	—	—	—	—	—	367	357	724	7
8	—	—	—	—	—	—	—	—	20	11	31	8
9	—	—	—	—	—	—	—	—	1	2	3	9
11	37	28	10	25	12	7	2	3	78	82	160	11
12	7	6	8	3	8	8	3	5	32	25	57	12
13	1	1	1	—	—	—	—	—	21	18	39	13
14												
	1	—	—	1	1	1	1	1	6	3	9	14 ^a
	—	—	—	—	—	—	1	—	2	—	2	14 ^b
19	1	—	—	—	—	—	—	—	2	—	2	19
20	10	8	3	7	10	3	2	2	39	24	63	20
21	17	14	3	8	—	2	2	2	53	59	112	21
22												
	5	4	3	1	—	2	1	1	23	27	50	22 ^a
	1	—	2	1	1	—	—	1	15	5	20	22 ^b
23												
	11	9	5	7	1	2	2	5	29	43	72	23 ^a
	2	—	1	1	—	1	—	—	3	3	6	23 ^b
25	—	—	—	1	—	—	—	—	—	1	1	25
26												
	—	—	1	—	—	—	—	—	1	—	1	26 ^a
	1	2	1	—	—	—	—	1	4	6	10	26 ^c
33	—	—	—	—	—	—	—	—	1	—	1	33

(a) In questo Elenco sono indicate soltanto quelle cause che nell'anno 1924 produssero la morte di bambini

illegittimi ed esposti nei primi 5 anni di età.

Segue TAVOLA IV. — Bambini illegittimi ed esposti morti nel
classificati per sesso e

Numero dell'Elenco nosologico	Cause di morte (a)	Bambini illegittimi			
		Fino a 1 mese		Da 1 mese a 12 mesi	
		Maschi	Femmine	Maschi	Femmine
39	Tetano	6	3	1	2
172	Reumatismo articolare acuto	—	—	1	—
41 ^a , 41 ^b e 43	Tubercolosi disseminata e polmonare	1	1	12	10
42, 44 a 49 ^b	Altre forme tubercolari	1	2	40	27
50	Sifilide	47	41	54	58
61	Diabete	1	—	—	—
63	Anemia, clorosi:				
	a) anemia perniciosa	—	—	—	1
	b) altre anemie e clorosi	—	—	—	1
64 ^a	Leucemia	—	—	2	3
70 a 80	Tumori maligni	2	—	2	2
83	Menengite semplice cerebrale e spinale	6	—	51	33
86	Encefalite	—	—	1	2
87	Apoplezia e congestione cerebrale	1	1	2	1
88	Embolia e trombosi cerebrale	—	—	—	—
98	Eclampsia infantile	63	49	116	131
103	Bronchite acuta	57	37	126	144
104	Bronchite cronica	—	—	—	—
105	Malattie della pleura	—	—	2	2
107	Polmonite crupale	9	6	57	43
108	Bronco polmonite acuta (compresa la bronchite capillare)	64	46	258	250
112	Altre malattie dell'apparecchio respiratorio (esclusa la tubercolosi)	—	—	1	—
113	Malattie delle arterie:				
	a) aneurisma	—	—	—	—

Regno nei primi cinque anni di età durante l'anno 1924,
per cause di morte.

ed esposti morti nel Regno, classificati per età												Numero dell'Elenco nosologico
Di 1 anno		Di 2 anni		Di 3 anni		Di 4 anni		TOTALE				
Maschi	Femmine	Maschi	Femmine	Maschi	Femmine	Maschi	Femmine	Maschi	Femmine	Complesso		
—	—	—	—	—	—	—	—	7	5	12	39	
—	—	—	—	—	—	—	—	1	—	1	172	
11	6	6	5	2	5	2	4	34	31	65	41 ^a , 41 ^b c 43	
21	19	5	22	8	6	2	8	77	84	161	42, 44 a 49 ^b	
3	14	2	1	2	1	—	—	108	115	223	50	
—	—	—	—	—	—	—	—	1	—	1	61	
1	—	—	—	—	—	—	—	1	1	2	63 ^a	
1	1	—	—	1	—	—	—	2	2	4	63 ^b	
2	—	—	—	2	1	—	—	6	4	10	64 ^a	
1	—	1	1	—	—	—	—	6	3	9	70 a 80	
15	11	5	5	4	4	1	3	82	56	138	83	
1	1	—	—	—	—	—	—	2	3	5	86	
1	—	—	—	—	—	—	—	4	2	6	87	
1	—	—	—	—	—	—	—	1	—	1	88	
33	26	11	12	3	6	1	1	227	225	452	98	
40	48	19	14	5	7	3	5	250	255	505	103	
2	1	2	2	—	—	—	—	4	3	7	104	
1	3	3	1	—	3	1	1	7	10	17	105	
21	30	15	12	7	9	1	4	110	104	214	107	
149	144	49	37	11	9	12	8	543	494	1037	108	
—	—	—	—	1	—	—	1	2	1	3	112	
—	1	—	—	—	—	—	—	—	1	1	113 ^a	

(a) Veggasi la nota a pag. 120.

Segue TAVOLA IV. — **Bambini illegittimi ed esposti morti nel Regno nei primi cinque anni di età durante l'anno 1924, per cause di morte.**

Numero dell'Elenco nosologico	Cause di morte (a)	Bambini illegittimi				ed esposti morti nel Regno, classificati per età											Numero dell'Elenco nosologico	
		Fino a 1 mese		Da 1 mese a 12 mesi		Di 1 anno		Di 2 anni		Di 3 anni		Di 4 anni		TOTALE				
		Maschi	Femmine	Maschi	Femmine	Maschi	Femmine	Maschi	Femmine	Maschi	Femmine	Maschi	Femmine	Maschi	Femmine	Complesso		
117	Malattie del cuore:																	
	a) endocardite e miocardite acute	—	—	1	—	—	1	—	—	—	—	—	—	1	1	2	117 ^a	
	b) altre malattie del cuore	—	—	1	3	—	—	—	—	—	—	—	—	1	3	4	117 ^b	
126	Malattie dello stomaco (b)	2	4	17	13	1	—	—	—	—	—	—	—	20	17	37	126	
127 ^b	Cirrosi epatica non indicata come alcoolica	—	—	—	1	—	—	—	—	—	—	—	—	—	1	1	127 ^b	
132	Altre malattie del fegato	1	—	2	—	—	—	1	—	—	—	1	—	5	—	5	132	
134	Diarrea ed enterite:																	
	a) al di sotto di due anni	278	277	955	1038	199	214	—	—	—	—	—	—	1432	1529	2961	134 ^a	
	b) da due anni a non oltre cinque	—	—	—	—	—	—	34	34	13	18	7	6	54	58	112	134 ^b	
141	Appendicite e tifiite	—	—	—	—	—	—	—	—	1	—	—	—	1	—	1	141	
142	Altre malattie dell'intestino	7	8	13	11	—	2	1	—	1	—	—	1	22	22	44	142	
143	Peritonite senza causa indicata	1	2	4	5	1	1	1	—	1	2	—	—	8	10	18	143	
146	Malattie dei reni:																	
	a) nefrite acuta	9	1	9	11	5	6	6	10	2	1	—	3	31	32	63	146 ^a	
	b) nefrite cronica	—	—	—	—	—	1	—	—	2	—	—	—	2	1	3	146 ^b	
	d) altre malattie dei reni e dei loro annessi	—	—	1	—	—	—	—	—	—	—	—	—	1	—	1	146 ^d	
180	Alcoolismo acuto	—	—	—	—	—	—	—	—	1	—	—	—	1	—	1	180	
181 a 199, 207 a 209	Morte violenta } per causa accidentale	—	1	4	2	6	7	6	12	3	7	3	2	22	31	53	181 a 199, 207 a 209	
201		infanticidio	6	5	—	—	—	—	—	—	—	—	—	6	5	11		201
	Altre malattie	38	40	107	102	52	42	17	25	9	10	4	7	227	226	453		
o	Morti per causa ignota, o non dichiarata, o male indicata	—	—	20	27	6	4	5	4	—	2	—	—	31	37	68	o	
	TOTALE GENERALE	1818	1571	2300	2449	673	658	227	253	112	118	52	76	5182	5125	10307		

(a) Veggasi la nota a pag. 120.
 (b) Eclusa l'ulcera dello stomaco (125^a).

TAVOLA V. — Maschi morti nel Regno in età da 15 anni in su, durante

Numero dell'Elenco nosologico	Cause di morte	Agricoltori in proprio, enfiteuti, fittavoli, fattori, mezzadri, coloni	Giornalieri, braccianti di campagna, terrazzieri, carbonai, mandriani, guardaboschi, ecc.	Industriali e commercianti (padroni, direttori di aziende)	Venditori di derrate alimentari e di merci varie o non specificate	Albergatori, trattori, osti, caffettieri, rivenditori di sali e tabacchi	Spedizionieri, commissionari, rappresentanti, sereni, ecc.
10	Vaiuolo e vaiuoloide	I	I	—	—	—	—
11	Morbillo	16	I	—	—	—	—
12	Scarlattina	30	2	I	2	—	—
13	Risipola	206	45	10	11	9	3
14	Febbre tifoidea (tifo addominale e paratifi):						
	a) febbre tifoidea (tifo addominale)	747	162	36	41	5	8
	b) paratifi	65	13	2	—	2	I
15	Tifo petecchiale	2	I	—	—	—	—
19	Meningite cerebro-spinale epidemica	6	—	—	I	—	I
20	Difterite e croup	38	9	—	I	I	I
21	Pertosse	3	—	—	—	—	—
22	Influenza:						
	a) con complicazioni polmonari dichiarate	927	179	47	43	7	6
	b) senza indicazione di complicazioni polmonari	361	70	17	15	3	3
23	Febbri da malaria e cachessia palustre:						
	a) febbri da malaria	419	107	9	10	3	7
	b) cachessia palustre	138	22	3	I	—	I
25	Enterite coleriforme	3	—	—	—	—	—
26	Dissenteria:						
	a) amebica	5	I	—	—	—	—
	b) bacillare	6	I	—	—	—	—
	c) senza qualifica o dovuta ad altre cause	70	8	2	I	—	—
33	Encefalite letargica	94	29	4	9	I	I
36	Pustola maligna, carbonchio	62	17	4	2	I	—
38	Rabbia	21	7	—	I	I	—

l'anno 1924, classificati per professioni o condizioni e per cause di morte.

Mitatori, cavatori, soffalai, ecc.	Falegnami, carrozzieri, ebanisti, verniciatori, ecc.	Mugnai, fornai, pastai, ecc. e addetti alle industrie alimentari	Calzolai, sellai, guantai, ecc.	Metallurgici e meccanici	Orologiai, orefici, argentieri, ottici, ecc.	Fornaciari, vasaisti, asfaltisti, vetrai, ecc.	Muratori, manovali, lastriatori, stuccatori, imbianchini, pittori di stanze, scalpellini, marmisti, segatori di pietre	Filatori, tessitori, cordai, ecc.	Sarti	Operai chimici in genere	Tipografi, litografi, cartai	Altri operai e operai non specificati	Cocchieri, carrettieri, ecc.	Numero dell'Elenco nosologico
—	—	—	—	—	—	—	—	—	I	—	—	—	—	10
—	—	—	I	—	—	I	I	—	2	—	I	—	—	11
—	5	—	2	2	—	I	I	—	—	—	I	I	I	12
2	14	7	10	11	I	—	27	3	5	—	2	15	8	13
6	51	24	56	77	5	10	95	15	10	I	8	87	40	14 ^a
2	6	—	2	6	—	2	3	—	3	—	—	6	2	14 ^b
—	—	—	—	—	—	—	—	—	—	—	—	—	—	15
—	I	—	—	—	—	—	I	—	—	—	—	—	—	19
—	3	I	3	I	—	I	6	—	I	—	—	6	I	20
—	—	—	—	—	—	I	—	—	—	—	—	I	—	21
4	48	25	49	54	8	7	100	11	23	4	6	42	36	22 ^a
6	26	6	24	23	2	2	37	2	11	—	2	13	10	22 ^b
4	7	I	5	9	—	4	29	I	4	—	I	15	16	23 ^a
—	I	—	4	3	—	—	11	I	—	—	—	2	2	23 ^b
—	—	—	—	—	—	—	—	—	—	—	—	—	—	25
—	I	—	2	—	I	—	—	—	—	—	—	—	—	26 ^a
—	—	—	—	—	—	I	—	—	—	—	—	—	—	26 ^b
—	2	2	2	4	—	—	6	—	2	—	—	2	I	26 ^c
2	9	2	10	10	—	—	13	3	I	—	I	9	7	33
—	3	I	8	—	—	—	5	—	I	—	I	2	I	36
I	I	—	—	—	—	—	I	—	—	—	—	3	I	38

Segue TAVOLA V. — Maschi morti nel Regno in età da 15 anni in su, durante

l'anno 1924, classificati per professioni o condizioni e per cause di morte.

Numero dell'Elenco nosologico	Cause di morte	Cause di morte							Professioni o condizioni														Numero dell'Elenco nosologico
		Agricoltori in proprio, enfiteuti, fittavoli, fattori, mezzadri, coloni	Glomalieri, braccianti di campagna, terrazzieri, carbonai, mandriani, guardaboschi, ecc.	Industriali e commercianti, (padroni, direttori di aziende)	Venditori di derrate alimentari e di merci varie o non specificate	Albergatori, trattori, osti, caffettieri, rivenditori di sale e tabacchi	Spedizionieri, commissionari, rappresentanti, sensali, ecc.	Minatori, cavatori, solfatai, salinai, ecc.	Falegnami, carrozzieri, ebanisti, verniciatori, ecc.	Mugnai, fornai, pastai, ecc. e addetti alle industrie alimentari	Calzolari, sellaia, guantai, ecc.	Metallurgici e meccanici	Orologiai, orefici, argentieri, ottici, ecc.	Fornaciai, vasai, asfaltisti, vetrai, ecc.	Muratoli, manovali, lastricatori, stuccatori, imbianchini, pittori di stanze, scarpellini, marmisti, segatori di pietre	Filatori, tessitori, cordai, ecc.	Sarti	Operai chimici in genere	Tipografi, litografi, cartai	Altri operai e operai non specificati	Cocchieri, carrettieri, ecc.		
39	Tetano	143	17	—	—	—	—	2	7	1	3	4	2	1	19	1	1	—	2	16	10	39	
172	Reumatismo articolare acuto	185	38	6	16	3	4	3	13	6	12	15	—	1	31	2	1	—	1	18	8	172	
41 ^a , 41 ^b e 43	Tubercolosi disseminata e polmonare	5 644	1 363	344	522	143	196	108	914	281	746	1 146	79	69	1 477	107	327	21	135	947	384	41 ^a , 41 ^b e 43	
42 ^a , 44 a 49 ^b	Altre forme tubercolari	1 024	230	28	58	10	19	13	105	31	101	118	17	12	172	16	35	3	10	118	48	42 ^a , 44 a 49 ^b	
50	Sifilide	89	29	14	15	6	10	—	23	10	31	22	2	3	40	—	4	—	1	17	15	50	
55	Pellagra	53	10	1	2	—	1	—	1	—	—	—	—	1	2	—	1	—	—	1	—	55	
61	Diabete	236	45	77	63	25	11	3	27	16	20	27	4	1	34	8	7	—	4	26	13	61	
62	Marasma senile	13 242	2 168	242	315	109	188	70	520	198	496	327	27	46	915	92	227	13	18	441	238	62	
63	Anemia, clorosi:																						
	a) anemia perniciosa	91	18	9	10	4	4	1	2	5	4	9	1	3	14	—	2	1	1	9	3	63 ^a	
	b) altre anemie e clorosi	46	13	2	1	—	—	1	6	2	5	3	—	—	8	1	2	—	—	6	2	63 ^b	
64	Leucemia e morbo di Hodgkin:																						
	a) leucemia	58	14	4	3	1	1	—	2	1	5	10	1	—	16	1	1	—	1	6	4	64 ^a	
	b) morbo di Hodgkin	19	5	1	3	3	—	—	2	2	2	6	—	—	4	1	1	—	—	4	1	64 ^b	
65	Malattie della ghiandola pituitaria	—	1	—	1	—	—	—	—	—	—	—	—	—	—	—	—	—	—	—	—	65	
70 a 80	Tumori maligni	4 244	835	276	336	116	131	50	335	128	278	303	29	47	600	58	115	11	34	344	182	70 a 80	
83	Meningite semplice cerebrale e spinale	279	70	13	11	6	6	2	27	15	24	38	—	—	46	3	9	1	3	28	18	83	
86	Encefalite	116	35	7	8	1	3	3	14	5	12	14	—	3	22	1	3	—	1	17	5	86	
87	Apoplessia e congestione cerebrale	8 577	1 544	391	458	132	193	55	482	218	549	412	33	55	833	116	233	14	50	458	292	87	
88	Embolia e trombosi cerebrale	608	124	39	48	9	18	4	35	18	58	25	4	2	69	5	21	1	8	49	29	88	
89	Paralisi senza causa indicata:																						
	a) emiplegia	444	115	10	21	6	4	2	27	16	32	22	3	3	50	6	16	1	1	31	18	89 ^a	
	b) altre paralisi	798	148	34	37	19	19	6	59	24	61	28	1	4	53	6	18	2	3	59	29	89 ^b	
103	Bronchite acuta	261	50	4	17	3	6	4	8	5	12	10	1	—	26	1	5	—	2	16	5	103	
104	Bronchite cronica	2 074	353	58	75	27	37	26	103	57	109	64	7	13	191	30	54	2	5	101	80	104	
105	Malattie della pleura	398	75	24	29	6	18	7	35	11	31	48	4	6	68	11	12	1	1	42	31	105	

Segue TAVOLA V. — Maschi morti nel Regno in età da 15 anni in su, durante

Numero dell'Elenco nosologico	Cause di morte	Agricoltori in proprio, enfiteuti, fittavoli, fattori, mezzadri, coloni	Giornalieri, braccianti di campagna, terrazzieri, carbonai, mandriani, guardaboschi, ecc.	Industriali e commercianti (padroni, direttori di aziende)	Venditori di derrate alimentari e di merci varie o non specificate	Albergatori, trattori, osti, caffettieri, rivenditori di sali e tabacchi	Spedizionieri, commissionari, rappresentanti, sensali, ecc.
107	Polmonite crupale	5 410	1 044	163	213	47	82
108	Bronco polmonite acuta (compresa la bronchite capillare)	5 215	1 064	234	282	66	88
111	Malattie del mediastino	5	—	2	—	—	—
112	Altre malattie dell'apparecchio respiratorio (esclusa la tubercolosi)	110	31	4	14	3	1
113	Malattie delle arterie:						
	a) aneurisma	148	38	22	24	6	5
	b) arteriosclerosi	1 670	318	126	127	48	46
	c) altre malattie delle arterie	56	13	13	15	4	2
114	Embolia, trombosi (non cerebrali)	39	5	3	3	—	—
117	Malattie del cuore:						
	a) endocardite e miocardite acute	183	32	9	12	2	5
	b) altre malattie del cuore	9 406	1 504	290	422	138	157
122	Altre malattie del sistema circolatorio	5	2	—	—	—	—
126	Malattie dello stomaco (a)	254	40	10	14	4	7
127	Cirrosi epatica:						
	a) cirrosi alcoolica del fegato	30	8	4	15	—	4
	b) cirrosi epatica non indicata come alcoolica	880	192	110	163	80	67
132	Altre malattie del fegato	213	57	22	28	7	7
134 ^b	Diarrea ed enterite	1 661	297	45	51	13	24
125 ^b	Ulcera del duodeno	70	15	3	4	1	1
141	Appendicite e tiffite	180	36	13	17	5	5
142	Altre malattie dell'intestino	223	41	6	6	—	8
143	Peritonite senza causa indicata	480	106	15	29	10	12

(a) Esclusa l'ulcera dello stomaco (125^a).

l'anno 1924, classificati per professioni o condizioni e per cause di morte.

Minatori, cavaatori, solfatai, salinai, ecc.	Falegnami, carrozzieri, ebanisti, verniciatori, ecc.	Mugnai, fornai, pastai, ecc. e addetti alle industrie alimentari	Calzolai, sellai, guantai, ecc.	Metallurgici e meccanici	Orologiai, orefici, argentieri, ottici, ecc.	Fornaciari, vasai, asfaltisti, vetrai, ecc.	Muratori, manovali, lastricatori, stuccatori, imbianchini, pittori di stanze, scarpellini, marmisti, segatori di pietre	Filatori, tessitori, cordai, ecc.	Sarti	Operai chimici in genere	Tipografi, litografi, cartai	Altri operai e operai non specificati	Cocchieri, carrettieri, ecc.	Numero dell'Elenco nosologico
52	272	121	238	254	19	33	584	40	65	9	19	307	201	107
47	290	143	311	311	17	30	576	43	123	6	30	356	192	108
—	1	—	1	—	—	—	—	—	—	—	—	1	—	111
1	9	4	10	11	1	1	16	—	1	1	1	15	5	112
3	20	4	13	19	4	1	30	2	6	—	1	13	18	113 ^a
9	123	60	97	94	15	6	182	17	47	3	7	101	61	113 ^b
—	6	2	12	7	1	1	9	3	1	—	1	14	6	113 ^c
1	7	1	2	5	—	1	2	1	1	—	—	4	—	114
1	21	5	10	24	2	—	35	4	6	1	2	18	10	117 ^a
66	534	196	457	381	37	50	768	85	176	13	48	472	300	117 ^b
—	1	—	—	—	—	—	—	—	—	—	—	—	1	122
2	12	6	13	15	—	1	27	7	4	1	—	10	7	126
—	5	3	7	3	—	—	2	2	2	—	1	5	3	127 ^a
8	88	55	80	82	3	10	155	19	43	2	7	66	57	127 ^b
—	16	8	15	29	1	1	31	1	12	—	2	20	9	132
19	71	38	74	63	3	6	150	16	31	2	6	95	55	134 ^b
1	2	—	3	5	1	—	10	—	1	—	1	6	3	125 ^b
1	16	10	10	21	2	1	35	2	8	1	3	15	9	141
2	10	3	21	10	—	2	21	3	6	—	1	9	7	142
5	38	16	29	44	1	4	71	6	18	1	4	46	21	143

Segue TAVOLA V. — Maschi morti nel Regno in età da 15 anni in su, durante

Numero dell'Elenco nosologico	Cause di morte	Agricoltori in proprio, enfiteuti, fittavoli, fattori, mezzadri, coloni	Giornalieri, braccianti di campagna, ferrazzieri, carbonai, mandriani, guardaboschi, ecc.	Industriali e commercianti (padroni, direttori di aziende)	Venditori di derrate alimentari e di merci varie o non specificate	Albergatori, trattori, osti, caffettieri, rivenditori di sali e tabacchi	Spedizionieri, commissionari, rappresentanti, sensali, ecc.
145	Altre malattie dell'apparecchio digerente (esclusi i tumori maligni e la tubercolosi)	6	—	1	1	—	—
146	Malattie dei reni:						
	a) nefrite acuta	194	38	15	10	6	5
	b) nefrite cronica	1 790	332	183	177	52	59
	c) chiluria	6	1	—	—	—	—
	d) altre malattie dei reni e dei loro annessi	100	17	8	11	2	2
180	Alcoolismo acuto	20	5	1	—	1	1
177	Alcoolismo cronico	231	72	12	22	26	10
181 a 199, 207 a 209	Morte violenta per causa accidentale	2318	586	108	94	28	45
200 ^a a 202 e 204	per omicidio	596	164	34	17	5	14
210 a 219	per suicidio	680	162	105	91	32	37
	Altre malattie	7176	1448	392	577	128	204
o	Morti per causa ignota, o non dichiarata, o male indicata	1 568	338	70	87	31	40
	TOTALE GENERALE	82 772	15 981	3 742	4 713	1 407	1 839

l'anno 1924, classificati per professioni o condizioni e per cause di morte.

Minatori, cavatori, solfatai, salinai, ecc.	Falegnami, carrozzieri, ebanisti, verniciatori, ecc.	Mugnai, fornai, pastai, ecc. e addetti alle industrie alimentari	Calzolai, sellai, guantai, ecc.	Metallurgici e meccanici	Orologiai, orefici, argentieri, ottici, ecc.	Formaiaci, vasai, asfaltisti, vetrai, ecc.	Muratori, manovali, lastriatori, stuccatori, imbianchini, pittori di stanze, scalpellini, marmisti, segatori di pietre	Filatori, tessitori, cordai, ecc.	Sarti	Operai chimici in genere	Tipografi, litografi, cartai	Altri operai e operai non specificati	Cocchieri, carrettieri, ecc.	Numero dell'Elenco nosologico
1	—	—	2	—	—	—	1	—	—	—	—	—	—	145
2	13	8	11	20	—	1	17	3	8	2	2	16	11	146 ^a
23	161	72	169	155	10	13	238	21	54	3	21	144	75	146 ^b
—	—	—	—	2	—	—	1	—	—	—	—	—	—	146 ^c
2	4	3	14	9	—	1	12	—	4	—	—	6	7	146 ^d
—	3	—	2	1	—	—	5	—	1	—	—	1	—	180
4	29	13	45	26	1	2	61	6	15	—	1	17	17	177
140	198	71	88	337	13	29	609	26	34	32	19	327	326	181 a 199, 207 a 209
11	16	17	28	28	1	7	50	3	8	3	6	40	34	200 ^a a 202 e 204
11	90	34	72	135	14	14	152	6	28	2	7	69	46	210 a 219
67	504	220	538	411	46	49	1011	105	219	5	60	544	349	
12	104	47	92	87	8	4	188	12	36	2	13	109	64	o
878	5 589	2 279	5 233	5 440	432	568	10 075	935	2 126	165	566	5 804	3 435	

Segue TAVOLA V. — Maschi morti nel Regno in età da 15 anni in su, durante

Numero dell'Elenco nosologico	Cause di morte	Tramvieri, ferroviari, ecc.	Marinai, barcaioli, pescatori, ecc.	Facchini, spazzini, cantonieri, ecc.	Barbieri, parrucchieri	Corpi armati (escluso l'esercito)	Sottufficiali e soldati di terra e di mare
10	Vaiuolo e vaiuoloide	—	—	—	—	—	—
11	Morbillo	—	I	—	—	—	5
12	Scarlattina	I	I	I	—	3	3
13	Risipola	3	8	7	I	3	7
14	Febbre tifoidea (tifo addominale e paratifi):						
	a) febbre tifoidea (tifo addominale)	14	11	13	12	7	191
	b) paratifi	2	—	2	—	I	9
15	Tifo petecchiale	—	—	—	—	—	—
19	Meningite cerebro-spinale epidemica	—	I	—	—	—	I
20	Difterite e croup	I	—	I	I	—	3
21	Pertosse	—	—	—	I	—	—
22	Influenza:						
	a) con complicazioni polmonari dichiarate	22	19	14	6	3	15
	b) senza indicazione di complicazioni polmonari	2	10	4	6	3	5
23	Febbri da malaria e cachessia palustre:						
	a) febbri da malaria	12	10	6	I	—	13
	b) cachessia palustre	3	2	I	—	—	I
25	Enterite coleriforme	—	—	—	—	—	—
26	Dissenteria:						
	a) amebica	—	—	—	—	—	—
	b) bacillare	—	—	—	—	—	—
	c) senza qualifica o dovuta ad altre cause	—	I	—	—	—	2
33	Encefalite letargica	—	2	—	2	—	—
36	Pustola maligna, carbonchio	—	—	—	—	I	—
38	Rabbia	—	—	—	—	—	—

l'anno 1924, classificati per professioni o condizioni e per cause di morte.

Venditori ambulanti, venturieri, saltimbanchi, ecc.	Personale subalterno dello Stato e degli altri Enti pubblici, ecc.	Addetti a servizi domestici, garzoni e camerieri addeffetti ad esercizi pubblici	Sacerdoti, monaci	Insegnanti	Medici e chirurghi	Professioni liberali e arti belle	Ufficiali di terra e di mare	Impiegati pubblici e privati	Pensionati	Proprietari e benestanti	Studenti	Ritoverati, senza professione e invalidi	TOTALE DEI MORTI da 15 anni in su	Numero dell'Elenco nosologico
—	—	—	I	—	—	—	—	—	—	—	—	—	4	10
—	—	—	—	—	—	I	—	—	I	—	—	6	37	11
—	—	—	—	—	3	I	—	3	I	4	3	7	79	12
2	3	4	4	4	2	3	I	16	8	31	—	43	539	13
12	22	28	10	5	8	33	2	70	18	59	52	146	2206	14 ^a
—	—	I	3	I	—	2	I	2	—	7	2	9	157	14 ^b
—	—	—	—	—	—	—	—	—	—	—	—	—	3	15
—	—	—	I	—	—	I	—	2	I	—	—	2	19	19
I	2	—	I	—	—	—	—	I	—	3	3	16	106	20
—	—	—	—	—	—	—	—	I	—	—	—	2	9	21
13	13	21	23	9	14	28	5	47	57	121	4	155	2215	22 ^a
2	8	10	17	5	7	9	—	22	31	58	7	60	899	22 ^b
2	I	2	I	I	I	I	—	5	5	27	4	85	828	23 ^a
—	—	I	—	—	—	2	—	3	2	6	—	20	230	23 ^b
—	—	—	—	—	—	—	—	—	—	—	—	2	5	25
—	—	—	—	—	—	—	—	—	—	I	—	—	11	26 ^a
—	—	—	—	—	—	I	—	—	—	I	I	—	11	26 ^b
—	2	2	—	—	I	—	—	2	I	13	2	11	139	26 ^c
—	I	I	I	—	4	2	—	6	8	11	5	22	270	33
—	—	3	—	—	I	—	—	2	7	10	I	8	141	36
—	—	—	—	—	—	—	—	—	—	—	—	2	40	38

Segue TAVOLA V. — Maschi morti nel Regno in età da 15 anni in su, durante

Numero d'elenco nosologico	Cause di morte	Tramvieri, ferroviari, ecc.	Marinai, barcaioli, pescatori, ecc.	Facchini, spazzini, cantonieri, ecc.	Barbieri, parrucchieri	Corpi armati (escluso l'esercito)	Sottufficiali e soldati di terra e di mare
39	Tetano	3	—	5	—	1	1
172	Reumatismo articolare acuto.	3	5	5	3	2	3
41 ^a , 41 ^b e 43	Tubercolosi disseminata e polmonare	260	208	224	205	58	183
42, 44 a 49 ^b	Altre forme tubercolari	30	19	27	17	8	44
50	Sifilide	5	11	14	6	2	5
55	Pellagra	—	1	2	—	—	—
61	Diabete	8	11	2	7	2	2
62	Marasma senile	36	258	141	84	17	5
63	Anemia, clorosi:						
	a) anemia perniciosa	—	1	4	5	—	—
	b) altre anemie e clorosi	1	2	1	—	—	—
64	Leucemia e morbo di Hodgkin:						
	a) leucemia	5	3	4	—	1	1
	b) morbo di Hodgkin	1	1	—	—	—	—
65	Malattie della ghiandola pituitaria	—	—	—	—	—	—
70 a 80	Tumori maligni	97	107	136	49	35	14
83	Meningite semplice cerebrale e spinale	12	4	7	5	2	11
86	Encefalite	5	5	2	1	1	1
87	Apoplezia e congestione cerebrale	73	210	193	77	29	10
88	Embolia e trombosi cerebrale	4	12	18	6	4	4
89	Paralisi senza causa indicata:						
	a) emiplegia	4	9	11	3	1	1
	b) altre paralisi	8	21	13	10	3	1
103	Bronchite acuta	1	5	6	3	—	—
104	Bronchite cronica	11	46	32	12	9	6
105	Malattie della pleura	10	16	13	13	5	22

l'anno 1924, classificati per professioni o condizioni e per cause di morte.

Venditori ambulanti, venditori, saltimbanchi, ecc.	Personale subalterno dello Stato e degli altri Enti pubblici, ecc.	Addeetti a servizi domestici, garzoni e camerieri addetti ad esercizi pubblici	Sacerdoti, monaci	Insegnanti	Medici e chirurghi	Professioni liberali e arti belle	Ufficiali di terra e di mare	Impiegati pubblici e privati	Pensionati	Proprietari e benestanti	Studenti	Ricoverati, senza professione e invalidi	TOTALE DEI MORTI da 15 anni in su	Numero dell'elenco nosologico
1	—	—	2	1	2	—	—	—	2	6	1	16	270	39
4	3	10	6	—	3	8	—	15	8	19	8	35	503	172
126	212	406	88	57	42	254	25	847	578	453	399	1363	20941	41 ^a , 41 ^b e 43
13	27	36	18	4	7	33	5	84	56	62	65	229	2952	42, 44 a 49 ^b
9	6	18	—	3	1	8	4	22	14	10	2	49	520	50
2	—	—	—	—	—	—	—	—	2	4	—	10	94	55
10	13	14	30	14	24	38	4	70	61	168	7	64	1196	61
164	67	169	147	37	61	174	10	220	878	1475	—	2318	26153	62
—	2	3	3	—	2	3	—	10	3	12	1	16	256	63 ^a
—	1	3	—	1	—	1	—	1	4	8	2	15	138	63 ^b
1	—	4	—	3	1	3	2	5	1	8	2	11	184	64 ^a
—	1	1	—	—	1	3	—	2	2	5	1	1	73	64 ^b
—	—	—	—	—	—	—	—	—	—	1	—	—	3	65
37	75	186	89	48	66	174	19	329	475	691	8	604	11691	70 a 80
4	10	8	2	1	6	6	1	23	7	21	19	59	807	83
—	4	2	2	—	4	6	3	12	3	17	4	23	365	86
120	117	215	181	78	85	206	25	415	844	1332	2	1456	20763	87
14	9	32	23	10	16	43	3	61	110	135	1	161	1840	88
8	8	8	3	1	5	13	3	20	52	63	—	85	1126	89 ^a
7	6	12	20	9	7	19	4	40	89	151	—	163	1991	89 ^b
3	1	10	5	2	3	4	1	9	22	51	2	60	624	103
26	20	50	32	7	12	38	2	59	183	211	1	472	4695	104
11	10	14	8	4	10	21	4	33	31	45	15	89	1232	105

Numero dell'Elenco nosologico	Cause di morte	Cause di morte						Professioni o condizioni														TOTALE DEI MORTI da 15 anni in su	Numero dell'Elenco nosologico
		Tramvieri, ferroviari, ecc.	Marinai, barcaioli, pescatori, ecc.	Facchini, spazzini, cantonieri, ecc.	Barbieri, parrucchieri	Corpi armati (escluso l'esercito)	Sottufficiali e soldati di terra e di mare	Venditori ambulanti, venturieri, saltimbanchi, ecc.	Personale subalterno dello Stato e degli altri Enti pubblici, ecc.	Addetti a servizi domestici, garzoni e camerieri addetti ad esercizi pubblici	Sacerdoti, monaci	Insegnanti	Medici e chirurghi	Professioni liberali e arti belle	Ufficiali di terra e di mare	Impiegati pubblici e privati	Pensionati	Proprietari e benestanti	Studenti	Ricoverati, senza professione e invalidi			
107	Polmonite crupale	70	85	120	37	29	76	66	48	139	73	22	29	92	11	165	248	469	23	746	11721	107	
108	Bronco polmonite acuta (compresa la bronchite capillare)	78	117	179	43	20	94	81	85	158	92	42	54	143	15	273	465	591	43	953	12950	108	
111	Malattie del mediastino	1	1	—	—	—	—	—	—	—	—	—	1	—	—	2	—	2	—	1	18	111	
112	Altre malattie dell'apparecchio respiratorio (esclusa la tubercolosi)	8	2	5	2	2	3	2	2	4	3	2	2	5	2	9	11	14	3	17	337	112	
113	Malattie delle arterie:																						
	a) aneurisma	8	15	15	3	3	—	2	4	12	4	2	9	12	4	29	18	37	—	41	595	113 ^a	
	b) arteriosclerosi	21	43	46	18	8	1	27	25	69	50	26	25	108	10	117	327	408	—	417	4903	113 ^b	
	c) altre malattie delle arterie	2	2	2	1	1	—	5	3	5	2	2	1	8	1	13	20	9	—	19	262	113 ^c	
114	Embolia, trombosi (non cerebrali)	1	1	—	—	—	—	1	1	1	—	1	1	1	—	2	6	8	1	7	107	114	
117	Malattie del cuore:																						
	a) endocardite e miocardite acute	3	7	3	5	1	6	2	4	10	2	3	3	11	—	5	12	16	13	41	529	117 ^a	
	b) altre malattie del cuore	93	185	191	76	50	15	121	84	248	139	59	50	172	22	364	757	1024	42	1558	20750	117 ^b	
122	Altre malattie del sistema circolatorio	—	—	1	—	—	—	—	—	—	—	—	—	—	—	—	—	1	—	1	12	122	
126	Malattie dello stomaco (a)	4	6	8	3	—	2	3	7	13	8	5	2	5	1	19	21	33	3	59	636	126	
127	Cirrosi epatica:																						
	a) cirrosi alcoolica del fegato	—	—	1	2	—	—	—	1	4	2	—	—	1	—	4	3	10	—	5	127	127 ^a	
	b) cirrosi epatica non indicata come alcoolica	25	19	40	14	10	4	24	33	47	37	12	19	31	7	109	116	183	—	167	3064	127 ^b	
132	Altre malattie del fegato	8	13	6	2	2	3	2	5	12	4	4	5	13	2	18	24	50	—	43	695	132	
134 ^b	Diarrea ed enterite	13	27	26	7	10	11	32	16	32	27	5	14	22	2	52	94	136	19	358	3623	134 ^b	
125 ^b	Ulcera del duodeno	4	3	1	—	1	1	—	1	3	1	1	1	2	1	5	1	7	2	13	175	125 ^b	
141	Appendicite e tifite	14	8	2	3	5	14	2	4	10	6	3	4	16	3	23	8	21	9	33	578	141	
142	Altre malattie dell'intestino	8	7	12	2	3	9	3	4	10	7	4	2	7	—	10	16	19	5	54	561	142	
143	Peritonite senza causa indicata	8	12	19	3	7	17	8	5	21	8	4	3	21	1	35	21	48	15	71	1283	143	

(a) Esclusa l'ulcera dello stomaco (125^a).

Segue TAVOLA V. — Maschi morti nel Regno in età da 15 anni in su, durante

Numero dell'Elenco nosologico	Cause di morte	Tramvieri, ferroviari, ecc.	Marinai, barcaioli, pescatori, ecc.	Faccini, spazzini, cantonieri, ecc.	Barbieri, parrucchieri	Corpi armati (escluso l'esercito)	Sottufficiali e soldati di terra e di mare
145	Altre malattie dell'apparecchio digerente (esclusi i tumori maligni e la tubercolosi)	—	I	—	—	—	I
146	Malattie dei reni:						
	a) nefrite acuta	—	6	2	—	4	5
	b) nefrite cronica	31	69	52	24	23	11
	c) chiluria	—	I	—	—	—	—
	d) altre malattie dei reni e dei loro annessi	3	3	2	I	3	—
180	Alcoolismo acuto	—	I	2	—	—	—
177	Alcoolismo cronico	7	10	22	6	—	—
181 a 199, 207 a 209)	Morte violenta	113	73	96	12	27	144
per causa accidentale							
per omicidio							
200 ^a a 202 e 204)	per suicidio	9	13	5	11	23	24
210 a 219)	per suicidio	29	18	34	30	17	94
	Altre malattie	183	201	188	97	33	78
o	Morti per causa ignota, o non dichiarata, o male indicata	29	42	46	16	7	12
	TOTALE GENERALE	1 410	2 012	2 035	954	490	1 194

l'anno 1924, classificati per professioni o condizioni e per cause di morte.

Venditori ambulanti, vetturieri, saltimbanchi, ecc.	Personale subalterno dello Stato e degli altri Enti pubblici, ecc.	Addetti a servizi domestici, garzoni e camerieri addetti ad esercizi pubblici	Sacerdoti, monaci	Insegnanti	Medici e chirurghi	Professioni liberali e arti belle	Ufficiali di terra e di mare	Impiegati pubblici e privati	Pensionati	Proprietari e benestanti	Studenti	Ricoverati, senza professione e invalidi	TOTALE DEI MORTI da 15 anni in su	Numero dell'Elenco nosologico
—	—	I	I	—	—	—	—	—	—	—	—	—	16	145
5	4	10	8	2	4	6	I	20	14	31	4	45	553	146 ^a
36	33	102	78	30	49	123	8	191	279	399	18	437	5745	146 ^b
—	—	—	—	—	—	—	—	—	—	2	—	—	13	146 ^c
5	2	8	I	2	—	10	—	8	19	27	2	21	319	146 ^d
—	—	—	—	—	—	1	—	—	—	4	—	4	53	180
7	6	19	I	3	2	3	—	17	15	32	—	57	817	177
41	33	67	21	9	7	50	15	82	85	143	47	573	7066	{181 a 199, {207 a 209
24	I	4	2	—	3	7	3	15	2	61	7	80	1376	{200 ^a a 202 {e 204
21	19	50	6	8	18	55	18	125	65	97	46	223	2760	210 a 219
145	137	318	191	102	163	350	49	581	835	1231	76	1631	20642	
29	22	46	27	14	21	50	7	119	120	198	16	1294	5027	o
1 286	1 233	2 697	1 522	673	891	2 464	307	4 871	7 167	10 611	1 018	16864	213 678	

Segue TAVOLA VI. — A) Morti durante l'anno classificati secondo

Numero dell'Elenco nosologico	Cause di morte	Piemonte				Liguria				
		Alessandria (ab. 80.009)	Cuneo (ab. 31.899)	Novara (ab. 57.406)	Torino (ab. 370.225)	Genova (ab. 325.299)	Imperia (ab. 26.564)	Spezia (ab. 92.190)	Bergamo (ab. 64.002)	Brescia (ab. 102.145)
26	(Segue) Dissenteria:									
	b) bacillare	—	—	—	—	—	—	—	—	—
	c) senza qualifica o dovuta ad altre cause	—	I	—	I	—	—	—	—	—
33	Encefalite letargica	I	—	—	7	5	2	—	I	3
36	Pustola maligna, carbonchio	—	—	—	4	4	—	3	—	I
38	Rabbia	—	—	—	2	—	—	—	—	I
39	Tetano	2	2	I	7	3	I	I	5	9
172	Reumatismo articolare acuto	3	I	—	15	10	I	3	2	I
41 ^a , 41 ^b e 43	Tubercolosi disseminata e polmonare	173	56	121	130	590	33	184	151	232
42, 44 a 49 ^b	Altre forme tubercolari	16	8	17	215	94	8	40	38	52
50	Sifilide	8	I	I	35	22	2	6	2	7
55	Pellagra	I	—	I	—	—	—	—	—	—
61	Diabete	4	2	6	42	43	2	4	8	10
62	Marasma senile	98	23	85	290	163	32	41	66	76
63	Anemia, clorosi:									
	a) anemia perniciosa	I	I	—	26	7	—	2	4	6
	b) altre anemie e clorosi	I	—	I	9	—	I	3	I	3
64	Leucemia e morbo di Hodgkin:									
	a) leucemia	—	—	2	10	5	—	—	I	4
	b) morbo di Hodgkin	—	—	2	4	I	—	—	2	I
65	Malattie della ghiandola pituitaria	—	—	—	I	—	—	—	—	—
70 a 80	Tumori maligni	62	31	46	602	357	24	75	77	106
83	Meningite semplice cerebrale e spinale	17	7	4	43	40	2	11	22	25
86	Encefalite	4	—	5	13	10	I	I	7	4
87	Apoplessia e congestione cerebrale	97	29	80	516	268	15	60	99	153
88	Embolia e trombosi cerebrale	6	I	6	56	38	4	14	8	4

1924, nei 76 Comuni capiluoghi di Provincia le cause di morte

Lombardia						Veneto						Venezia Giulia			Numero dell'Elenco nosologico	
Como (ab. 48.505)	Cremona (ab. 60.493)	Mantova (ab. 37.868)	Milano (ab. 858.728)	Pavia (ab. 44.446)	Sondrio (ab. 9.799)	Belluno (ab. 27.528)	Padova (ab. 116.914)	Rovigo (ab. 15.120)	Treviso (ab. 51.609)	Udine (ab. 57.702)	Venezia (ab. 201.237)	Verona (ab. 94.291)	Vicenza (ab. 62.975)	Fiume (ab. 45.718)		Fola (ab. 57.718)
—	—	—	—	—	—	—	—	I	—	—	—	—	—	—	I	2
—	—	I	—	—	—	I	—	—	—	I	I	—	I	I	4	4
3	I	I	11	I	—	—	2	—	I	2	I	—	I	—	—	I
—	I	I	—	—	—	—	—	—	I	—	—	—	—	—	—	—
—	—	—	3	—	—	—	3	—	—	I	I	—	—	—	—	—
2	2	—	12	6	—	—	9	I	6	5	I	3	4	2	2	8
I	3	—	24	I	I	I	9	I	4	7	8	8	2	—	3	9
105	120	107	1281	114	13	58	335	64	139	129	430	149	148	149	163	701
35	30	26	266	13	5	25	85	36	43	34	129	40	61	25	23	133
2	9	4	48	3	—	2	11	I	5	5	13	17	5	4	5	19
—	5	—	I	—	—	—	4	—	—	2	I	—	5	—	—	—
6	7	2	80	2	—	I	4	2	6	4	12	3	4	7	2	29
50	50	39	386	31	8	37	106	24	30	44	79	58	66	29	78	233
I	6	2	12	—	—	I	I	—	—	I	I	3	2	—	I	4
I	—	—	12	I	I	I	—	I	I	—	3	2	I	—	I	6
—	3	—	17	—	—	—	—	I	I	I	2	4	—	—	—	5
—	I	—	3	—	—	I	3	—	—	—	2	—	—	—	I	I
—	—	—	—	—	—	—	—	—	—	—	—	—	—	—	—	—
71	113	69	998	57	10	23	150	35	61	76	206	115	59	63	58	253
2	11	6	131	10	2	6	23	5	7	11	33	25	3	9	25	28
4	2	I	12	I	—	I	4	—	4	3	4	3	I	3	I	3
87	79	59	821	45	4	12	105	14	37	26	184	118	69	22	20	143
3	20	12	90	I	3	—	4	6	15	5	25	12	5	—	3	10

Segue TAVOLA VI. — A) Morti durante l'anno classificati secondo

Numero dell'Elenco nosologico	Cause di morte	Piemonte				Liguria				
		Alessandria (ab. 80.009)	Cuneo (ab. 31.899)	Novara (ab. 57.406)	Torino (ab. 510.225)	Genova (ab. 325.299)	Imperia (ab. 26.504)	Spezia (ab. 92.199)	Bergamo (ab. 64.002)	Brescia (ab. 102.145)
89	Paralisi senza causa indicata:									
	a) emiplegia	3	3	—	28	10	—	1	3	4
	b) altre paralisi	12	2	3	22	19	4	4	1	22
98	Eclampsia infantile	1	5	1	10	17	1	6	8	6
103	Bronchite acuta	1	16	2	14	13	6	10	16	21
104	Bronchite cronica	20	11	10	114	42	8	9	17	29
105	Malattie della pleura	8	3	2	44	25	5	1	9	30
107	Polmonite crupale	29	30	19	383	151	16	32	76	102
108	Bronco polmonite acuta (compresa la bronchite capillare)	78	74	23	556	577	36	144	82	150
111	Malattie del mediastino	—	—	—	1	—	—	—	1	2
112	Altre malattie dell'apparecchio respiratorio (esclusa la tubercolosi)	—	1	—	10	10	1	3	1	4
113	Malattie delle arterie:									
	a) aneurisma	1	2	2	16	17	—	6	9	3
	b) arteriosclerosi	24	4	16	122	126	4	22	8	31
	c) altre malattie delle arterie	2	—	5	21	11	—	—	2	6
114	Embolia, trombosi (non cerebrali)	—	1	2	11	3	—	1	—	—
117	Malattie del cuore:									
	a) endocardite e miocardite acute	2	—	5	37	18	7	6	7	6
	b) altre malattie del cuore	116	74	109	710	443	20	75	79	168
122	Altre malattie del sistema circolatorio	—	—	—	—	—	—	—	—	—
126	Malattie dello stomaco (a)	4	1	2	20	8	3	2	9	4
127	Cirrosi epatica:									
	a) cirrosi alcoolica del fegato	—	—	—	2	4	1	—	—	2
	b) cirrosi epatica non indicata come alcoolica	9	4	9	98	46	3	13	11	26
132	Altre malattie del fegato	7	1	5	22	22	2	4	6	12
134	Diarrea ed enterite:									
	a) al di sotto di due anni	27	49	13	160	126	40	70	171	173
	b) di due anni e oltre	17	6	13	118	33	3	11	35	70

(a) Esclusa l'ulcera dello stomaco.

1924, nei 76 Comuni capiluoghi di Provincia le cause di morte

Numero dell'Elenco nosologico	Lombardia										Veneto							Venezia Giulia			Numero dell'Elenco nosologico
	Como (ab. 48.505)	Cremona (ab. 60.493)	Mantova (ab. 37.868)	Milano (ab. 858.728)	Pavia (ab. 44.446)	Sondrio (ab. 9.799)	Belluno (ab. 27.528)	Padova (ab. 116.914)	Rovigo (ab. 15.120)	Treviso (ab. 51.609)	Udine (ab. 57.702)	Venezia (ab. 201.237)	Verona (ab. 94.291)	Vicenza (ab. 62.975)	Fiume (ab. 45.718)	Pola (ab. 57.718)	Trieste (ab. 240.461)				
89 ^a	1	2	3	42	3	1	—	8	—	1	6	20	2	3	1	3	6	89 ^a			
89 ^b	7	5	5	29	1	1	1	4	—	3	—	11	10	3	2	4	1	89 ^b			
98	2	3	3	36	4	1	4	10	2	2	4	41	2	7	45	11	77	98			
103	3	9	10	71	—	2	17	21	10	3	4	24	19	6	11	14	42	103			
104	9	10	24	123	12	2	3	24	3	7	5	34	35	12	1	15	39	104			
105	11	6	8	88	6	—	5	11	5	8	11	18	20	7	6	6	20	105			
107	35	55	13	395	41	4	7	38	6	8	41	147	77	38	36	61	199	107			
108	51	81	65	897	72	16	29	199	7	59	97	347	114	65	31	33	327	108			
111	—	—	—	—	3	—	1	—	—	—	—	1	—	1	—	—	1	111			
112	2	2	—	12	3	—	7	—	—	6	3	4	2	4	—	—	3	112			
113 ^a	2	3	2	30	1	—	—	1	1	2	1	4	1	—	2	1	7	113 ^a			
113 ^b	17	26	5	303	10	4	7	33	7	20	34	97	41	24	24	4	158	113 ^b			
113 ^c	1	1	—	39	—	—	1	3	—	—	—	8	2	2	—	1	7	113 ^c			
114	1	—	1	4	—	—	—	1	—	1	—	1	1	—	—	—	1	114			
117 ^a	2	3	1	44	3	—	—	7	4	5	—	5	5	4	1	2	12	117 ^a			
117 ^b	109	119	56	908	59	13	36	102	20	62	75	201	111	84	66	36	185	117 ^b			
122	1	—	—	1	—	—	—	—	—	—	—	—	—	—	—	—	—	122			
126	3	2	1	34	4	—	—	2	1	2	3	18	9	—	—	3	9	126			
127 ^a	—	—	1	8	1	—	—	1	—	1	1	2	—	2	—	—	—	127 ^a			
127 ^b	12	21	3	135	4	3	4	19	4	18	6	19	18	13	2	4	24	127 ^b			
132	4	6	—	26	2	—	2	4	—	1	2	16	3	4	1	1	6	132			
134 ^a	40	38	30	422	16	6	20	110	16	58	69	224	89	59	38	64	171	134 ^a			
134 ^b	30	17	10	106	5	5	1	27	5	12	3	41	12	18	3	17	20	134 ^b			

Segue TAVOLA VI. — A) Morti durante l'anno classificati secondo

Numero dell'Elenco nosologico	Cause di morte	Piemonte				Liguria				
		Alessandria (ab. 80.000)	Cuneo (ab. 31.800)	Novara (ab. 57.406)	Torino (ab. 510.225)	Genova (ab. 325.200)	Imperia (ab. 26.504)	Spezia (ab. 92.190)	Bergamo (ab. 64.002)	Brescia (ab. 102.145)
125 ^b	Ulcera del duodeno	1	—	—	3	2	—	—	1	—
141	Appendicite e tiflite	3	—	3	28	13	2	8	4	15
142	Altre malattie dell'intestino	2	—	4	5	18	1	5	4	3
143	Peritonite senza causa indicata	12	2	4	48	28	5	10	18	21
145	Altre malattie dell'apparecchio digerente (esclusi i tumori maligni e la tubercolosi)	—	—	—	—	—	—	—	—	—
146	Malattie dei reni:									
	a) nefrite acuta (comprese le nefriti senza qualifica, al di sotto di 10 anni)	3	2	4	14	4	2	11	10	5
	b) nefrite cronica (comprese le nefriti senza qualifica, di 10 anni e più)	28	11	15	243	131	7	42	34	34
	c) chiluria	—	—	—	2	—	—	—	—	—
	d) altre malattie dei reni e dei loro annessi (escluse le malattie dei reni da gravidanza)	1	1	—	13	1	1	—	3	—
160	Febbre puerperale	3	—	—	23	5	—	2	5	5
156 ^a a 159, 161 a 164	Altre malattie di gravidanza, parto e puerperio	2	—	2	22	14	1	5	17	20
180	Alcoolismo acuto	—	—	—	—	—	—	—	1	1
177	Alcoolismo cronico	6	1	8	7	26	3	2	3	4
181 a 199, 207 a 209	Morte violenta per causa accidentale	26	33	26	157	96	12	34	31	74
200 ^a a 202 e 204	per omicidio	1	2	2	8	9	2	2	6	4
210 a 219	per suicidio	7	4	10	137	70	6	15	8	11
	Altre malattie	166	61	115	803	398	30	87	186	169
o	Morti per causa ignota, o non dichiarata, o male indicata	11	5	9	110	120	3	13	22	23
	TOTALE GENERALE	1 199	615	850	7 543	4 644	399	1 205	1 546	2 139

1924, nei 76 Comuni capiluoghi di Provincia le cause di morte

Lombardia											Veneto							Venezia Giulia			Numero dell'Elenco nosologico
Como (ab. 48.505)	Cremona (ab. 60.493)	Mantova (ab. 37.868)	Milano (ab. 858.728)	Pavia (ab. 44.446)	Sondrio (ab. 9.799)	Belluno (ab. 27.528)	Padova (ab. 116.914)	Rovigo (ab. 15.120)	Treviso (ab. 51.609)	Udine (ab. 57.702)	Venezia (ab. 201.237)	Verona (ab. 94.291)	Vicenza (ab. 62.975)	Fiume (ab. 45.718)	Pola (ab. 57.718)	Trieste (ab. 240.461)					
—	—	—	3	—	—	—	1	—	—	—	2	—	—	—	—	1	125 ^b				
1	10	—	66	1	1	—	8	4	7	9	24	6	4	5	2	13	141				
3	3	1	15	1	—	1	12	1	2	1	4	4	2	7	3	5	142				
10	12	9	79	13	1	6	13	1	8	18	21	12	13	2	13	33	143				
—	1	—	—	2	—	—	—	—	—	—	—	—	—	—	—	—	145				
3	3	11	33	3	—	—	8	4	8	7	13	7	2	—	2	13	146 ^a				
12	24	11	326	39	2	10	44	9	16	15	64	31	23	14	5	51	146 ^b				
—	—	—	1	—	—	1	—	—	—	—	1	—	—	—	—	—	146 ^c				
2	1	1	18	2	—	—	—	1	2	2	10	1	—	2	3	5	146 ^d				
3	4	—	33	7	2	3	5	3	5	3	1	6	2	2	1	9	160				
7	1	8	32	—	1	5	9	7	7	9	9	7	8	1	1	10	156 ^a a 159, 161 a 164				
—	—	—	4	—	—	—	—	—	1	—	—	—	—	—	—	—	180				
1	—	—	12	—	1	3	13	1	5	9	13	2	13	—	1	11	177				
26	30	29	258	34	4	10	54	17	31	29	74	39	30	18	40	73	181 a 199, 207 a 209				
1	1	—	25	—	—	—	2	—	4	1	2	2	4	3	1	11	200 ^a a 202 e 204				
10	6	5	179	15	1	3	22	3	14	8	46	21	14	18	12	102	210 a 219				
120	135	90	910	75	17	42	196	50	120	150	304	187	124	70	82	351					
9	9	2	77	17	1	6	16	—	3	14	46	12	11	6	4	23	o				
982	1 226	806	10 736	771	152	437	2 126	416	938	1 119	3 427	1 644	1 144	805	929	4 064					

Segue TAVOLA VI. — A) Morti durante l'anno classificati secondo

Numero dell'Elenco nosologico	Cause di morte	Venezia Tridentina	Emilia									Arezzo (ab. 53.592)
		Trento (ab. 37.436)	Bologna (ab. 220.401)	Ferrara (ab. 112.250)	Forlì (ab. 54.568)	Modena (ab. 86.218)	Parma (ab. 60.540)	Piacenza (ab. 60.649)	Ravenna (ab. 73.419)	Reggio nell'Emilia (ab. 84.564)		
1 a 5	Malattie fetali e vizi congeniti	1	7	12	4	5	4	7	7	8	4	
6	Atrofia e debolezza congenita, ittero e sclerema dei neonati	17	23	76	30	49	18	49	40	31	42	
7	Nascita prematura, conseguenze del parto	—	83	45	3	11	20	11	10	19	17	
8	Altre malattie speciali dei neonati (atelectasia polmonare	—	3	—	—	—	1	4	2	—	—	
9	Mancanza di assistenza	—	1	—	—	—	—	—	—	—	—	
10	Vaiuolo e vaiuoloide	—	—	—	—	—	—	—	—	—	1	
11	Morbillo	—	16	33	5	6	12	6	9	19	—	
12	Scarlattina	—	1	—	—	1	—	1	—	2	1	
13	Risipola	6	15	8	2	3	5	3	4	5	6	
14	Febbre tifoidea (tifo addominale e paratifi):											
	a) febbre tifoidea (tifo addominale)	5	27	22	14	27	9	54	9	19	18	
	b) paratifi	—	5	3	—	—	2	—	—	—	1	
15	Tifo petecchiale	—	—	—	—	—	—	—	—	—	—	
19	Meningite cerebro-spinale epidemica	—	—	1	1	—	—	—	—	—	—	
20	Difterite e croup	2	17	12	4	13	25	11	2	3	19	
21	Pertosse	2	2	2	1	1	6	4	1	8	2	
22	Influenza:											
	a) con complicazioni polmonari dichiarate	—	35	18	12	3	5	8	10	8	9	
	b) senza indicazione di complicazioni polmonari	—	12	4	5	1	1	4	1	1	1	
23	Febbri da malaria e cachessia palustre:											
	a) febbri da malaria	—	—	2	—	1	—	—	—	1	—	
	b) cachessia palustre	—	—	—	—	—	—	—	—	—	—	
25	Enterite coleriforme	—	1	—	—	—	—	—	—	—	—	
26	Dissenteria:											
	a) amebica	—	3	—	—	—	—	—	—	—	—	
	(Segue)											

1924, nei 76 Comuni capiluoghi di Provincia le cause di morte

Toscana										Marche				Umbria	Lazio	Abruzzi e Molise					Numero dell'Elenco nosologico
Firenze (ab. 261.850)	Grosseto (ab. 19.254)	Livorno (ab. 119.290)	Lucca (ab. 79.822)	Massa e Carrara (ab. 36.059)	Pisa (ab. 72.646)	Siena (ab. 45.348)	Ancona (ab. 68.030)	Ascoli Piceno (ab. 33.418)	Macerata (ab. 24.870)	Pesaro e Urbino (ab. 31.902)	Perugia (ab. 75.196)	Roma (ab. 726.299)	Aquila degli Abruzzi (ab. 24.749)	Campobasso (ab. 17.170)	Chieti (ab. 30.237)	Teramo (ab. 26.876)					
9	1	8	1	4	3	6	1	2	2	—	6	48	6	1	1	2	1 a 5				
34	11	32	15	36	12	15	13	37	10	22	27	206	5	17	6	18	6				
46	2	45	18	—	9	21	4	8	6	1	25	163	16	2	6	11	7				
4	—	—	—	—	3	2	1	—	—	—	—	5	4	—	—	—	8				
—	—	—	1	—	—	—	—	—	—	—	—	—	—	—	—	—	9				
—	—	1	—	—	—	—	—	—	—	—	—	1	—	—	—	—	10				
4	—	5	1	9	10	5	1	2	1	20	20	8	1	33	—	—	11				
3	1	3	—	—	4	1	—	4	5	1	7	153	10	1	—	3	12				
21	2	6	3	1	2	7	1	1	2	1	6	54	—	—	—	1	13				
48	6	13	6	3	15	13	15	2	3	4	14	169	4	3	4	6	14 ^a				
—	1	—	—	—	—	—	2	—	—	—	2	7	—	—	—	—	14 ^b				
—	—	—	—	—	—	—	—	—	—	—	—	1	—	—	—	—	15				
1	—	2	—	—	—	—	—	—	—	—	—	10	—	—	—	—	19				
17	3	3	3	3	6	1	2	3	2	5	8	99	4	2	2	5	20				
29	2	—	—	2	—	2	2	—	1	—	14	47	1	—	3	—	21				
99	3	19	34	7	18	8	13	7	3	—	32	219	8	4	3	6	22 ^a				
13	—	9	9	—	6	1	1	3	—	1	5	23	4	3	2	4	22 ^b				
2	34	1	1	—	—	1	—	—	—	1	95	—	—	—	—	—	23 ^a				
—	1	—	—	—	—	—	—	—	—	—	2	—	—	—	—	—	23 ^b				
—	—	—	—	—	—	—	—	—	—	—	—	—	—	—	—	—	25				
—	—	—	—	—	—	—	1	—	—	—	1	—	—	—	—	—	26 ^a				

Segue TAVOLA VI. — A) Morti, durante l'anno classificati secondo

Table with columns for cause of death (e.g., Paralisi senza causa indicata, Eclampsia infantile, Bronchite acuta) and regions (Trento, Venezia Tridentina, Emilia, Arezzo).

1924, nei 76 Comuni capiluoghi di Provincia le cause di morte

Table with columns for cause of death and regions (Toscana, Marche, Umbria, Lazio, Abruzzi e Molise).

(a) Esclusa l'ulcera dello stomaco.

Segue TAVOLA VI. — A) Morti, durante l'anno classificati secondo

Numero dell'Elenco nosologico	Cause di morte	Emilia									
		Venezia Tridentina	Trento (ab. 37.436)	Bologna (ab. 220.401)	Ferrara (ab. 112.250)	Forlì (ab. 54.568)	Modena (ab. 86.218)	Parma (ab. 60.540)	Piacenza (ab. 60.649)	Ravenna (ab. 73.419)	Reggio nell'Emilia (ab. 84.564)
125 ^b	Ulcera del duodeno	—	2	1	1	1	1	1	—	—	—
141	Appendicite e tifite	4	24	6	4	2	4	4	3	10	—
142	Altre malattie dell'intestino	2	7	3	—	4	3	5	6	1	2
143	Peritonite senza causa indicata	4	41	12	7	10	7	20	6	15	5
145	Altre malattie dell'apparecchio digerente (esclusi i tumori maligni e la tubercolosi)	—	—	—	—	—	—	—	—	—	—
146	Malattie dei reni:										
	a) nefrite acuta (comprese le nefriti senza qualifica, al di sotto di 10 anni)	2	16	8	7	5	4	6	2	6	4
	b) nefrite cronica (comprese le nefriti senza qualifica, di 10 anni e più)	8	67	17	12	26	25	26	18	38	10
	c) chiluria	—	—	—	—	—	—	—	—	—	—
	d) altre malattie dei reni e dei loro annessi (escluse le malattie dei reni da gravidanza)	—	4	3	—	2	1	1	—	3	—
160	Febbre puerperale	2	15	5	2	2	1	4	5	2	1
156 ^a a 159, 161 a 164	Altre malattie di gravidanza, parto e puerperio	2	14	13	2	3	2	7	2	9	4
180	Alcoolismo acuto	—	—	—	—	—	—	—	—	—	—
177	Alcoolismo cronico	1	9	3	1	6	3	1	2	13	9
181 a 199, 207 a 209	Morte violenta per causa accidentale	13	80	28	26	36	32	41	29	29	15
200 ^a a 202 e 204	per omicidio	3	14	2	6	—	3	3	1	6	1
210 a 219	per suicidio	10	64	13	10	15	9	5	22	21	2
	Altre malattie	34	449	223	41	137	142	116	110	126	92
o	Morti per causa ignota, o non dichiarata, o male indicata	11	44	11	10	12	5	6	8	6	12
	TOTALE GENERALE	509	3 563	1 914	802	1 464	1 133	1 175	1 074	1 428	968

1924, nei 76 Comuni capiluoghi di Provincia le cause di morte

Numero dell'Elenco nosologico	Toscana										Marche			Umbria	Lazio	Abruzzi e Molise				Numero dell'Elenco nosologico
	Firenze (ab. 261.850)	Grosseto (ab. 19.254)	Livorno (ab. 119.290)	Lucca (ab. 79.822)	Massa e Carrara (ab. 36.050)	Pisa (ab. 72.646)	Siena (ab. 45.348)	Ancona (ab. 68.030)	Ascoli Piceno (ab. 33.418)	Macerata (ab. 24.870)	Pesaro e Urbino (ab. 31.902)	Perugia (ab. 75.196)	Roma (ab. 726.290)	Aquila degli Abruzzi (ab. 24.749)	Campobasso (ab. 17.170)	Chieti (ab. 30.237)	Teramo (ab. 26.876)			
125 ^b	2	—	2	—	—	—	—	—	—	—	—	5	—	—	—	—	—	125 ^b		
141	15	2	5	4	—	—	1	2	3	—	2	3	65	1	—	2	1	141		
142	10	—	1	6	2	4	3	2	3	1	3	2	30	5	2	3	1	142		
143	47	4	6	8	6	7	8	7	5	3	5	7	66	4	1	5	4	143		
145	—	—	—	—	—	—	—	1	—	—	—	—	—	—	—	—	—	145		
146 ^a	10	5	2	12	9	6	3	5	7	2	1	4	59	3	3	1	3	146 ^a		
146 ^b	208	9	30	72	10	35	37	16	6	6	6	23	386	26	4	10	12	146 ^b		
146 ^c	—	—	1	—	—	—	—	—	—	—	—	—	—	—	—	—	—	146 ^c		
146 ^d	17	—	4	2	2	1	4	2	—	—	—	4	20	1	—	1	—	146 ^d		
160	4	2	3	2	4	7	8	3	4	4	1	3	33	1	—	1	1	160		
156 ^a a 159, 161 a 164	15	—	9	1	1	5	4	5	4	1	2	2	66	4	—	2	—	156 ^a a 159, 161 a 164		
180	—	—	—	—	1	—	—	—	—	—	—	—	1	—	—	—	—	180		
177	2	—	2	1	1	1	1	8	—	2	6	6	25	2	—	—	3	177		
181 a 199, 207 a 209	89	9	49	33	17	15	15	19	14	11	10	28	259	11	10	15	8	181 a 199, 207 a 209		
200 ^a a 202 e 204	5	—	3	1	2	4	1	2	2	1	1	34	1	—	2	—	—	200 ^a a 202, e 204		
210 a 219	39	2	20	3	7	13	11	10	9	2	1	8	145	3	1	2	2	210 a 219		
o	451	23	167	137	31	128	108	125	45	76	65	119	1397	71	16	16	63	o		
	51	1	11	5	8	11	5	4	13	9	5	19	144	7	9	10	8	o		
	4 374	318	1 936	1 376	690	1 209	1 001	1 012	596	434	563	1 363	12 049	600	385	461	501			

Segue TAVOLA VI. — A) Morti, durante l'anno classificati secondo

Numero dell'Elenco nosologico	Cause di morte	Campania					Puglie			
		Avellino (ab. 26.410)	Benevento (ab. 29.398)	Caserta (ab. 36.370)	Napoli (ab. 786.606)	Salerno (ab. 54.962)	Bari (ab. 122.352)	Foggia (ab. 69.706)	Lecce (ab. 45.607)	Taranto (ab. 109.073)
1 a 5	Malattie fetali e vizi congeniti	8	4	1	49	5	7	4	7	2
6	Atrofia e debolezza congenita, ittero e sclerema dei neonati	9	22	8	322	97	209	139	36	154
7	Nascita prematura, conseguenze del parto	5	—	6	25	30	21	7	5	11
8	Altre malattie speciali dei neonati (atelectasia polmonare).	2	—	—	4	—	3	2	—	2
9	Mancanza di assistenza	—	—	—	—	—	—	—	—	—
10	Vaiuolo e vaiuoloide	—	—	—	1	—	—	—	—	1
11	Morbillo	1	2	—	143	2	—	—	—	2
12	Scarlattina	—	—	2	39	9	6	1	—	1
13	Risipola	2	—	1	21	4	4	7	—	4
14	Febbre tifoidea (tifo addominale e paratifi):									
	a) febbre tifoidea (tifo addominale)	3	1	29	107	6	23	20	9	8
	b) paratifi	—	—	2	21	5	4	3	1	1
15	Tifo petecchiale	—	—	—	—	—	—	—	—	—
19	Meningite cerebro-spinale epidemica	—	—	—	—	—	—	—	—	—
20	Difterite e croup	—	6	4	109	4	3	2	—	9
21	Pertosse	5	2	—	28	2	5	2	7	1
22	Influenza:									
	a) con complicazioni polmonari dichiarate	3	4	7	159	8	10	31	14	14
	b) senza indicazione di complicazioni polmonari	16	4	2	91	5	6	15	3	6
23	Febbri da malaria e cachessia palustre:									
	a) febbri da malaria	—	3	1	13	1	2	32	4	27
	b) cachessia palustre	—	—	—	3	1	3	4	4	2
25	Enterite coleriforme	—	—	—	2	—	—	—	—	—
26	Dissenteria:									
	a) amebica (Segue)	—	—	—	—	—	—	—	—	—

1924, nei 76 Comuni capiluoghi di Provincia le cause di morte

Numero dell'Elenco nosologico	Totale dei morti nei 76 Comuni capiluoghi di provincia (ab. 8.485.941)	Zara (ab. 17.753)	Sardegna		Sicilia							Calabrie			Basilicata
			Cagliari (ab. 64.344)	Sassari (ab. 44.072)	Trapani (ab. 74.676)	Siracusa (ab. 51.529)	Palermo (ab. 409.122)	Messina (ab. 183.747)	Girgenti (ab. 30.185)	Catania (ab. 259.404)	Caltanissetta (ab. 61.216)	Reggio di Calabria (ab. 62.819)	Cosenza (ab. 31.387)	Catanzaro (ab. 37.602)	Potenza (ab. 19.137)
1 a 5	549	2	3	9	6	5	19	16	2	8	5	2	5	17	1 a 5
6	3718	36	42	16	35	270	49	193	22	280	33	11	89	31	6
7	1662	2	20	17	7	13	—	13	3	7	2	3	4	4	7
8	84	—	1	1	1	3	4	3	—	—	—	—	—	—	8
9	3	—	—	—	—	—	—	—	—	—	1	—	—	—	9
10	5	—	—	—	—	—	—	—	—	—	—	—	—	—	10
11	839	—	27	—	10	6	10	1	79	9	13	5	—	—	11
12	440	—	—	—	1	9	—	6	—	—	12	—	16	—	12
13	434	—	—	6	5	3	5	3	12	4	2	3	1	1	13
14 ^a	1659	4	4	11	34	13	34	47	50	48	7	—	8	11	14 ^a
14 ^b	111	—	2	3	—	—	—	—	2	1	—	—	2	—	14 ^b
15	1	—	—	—	—	—	—	—	—	—	—	—	—	—	15
19	37	—	—	—	—	—	—	—	—	3	—	—	—	—	19
20	724	—	4	2	5	1	5	5	9	9	2	—	3	7	20
21	392	4	1	7	1	15	1	9	15	11	7	—	2	4	21
22 ^a	1286	—	—	18	1	4	1	33	9	17	6	2	9	—	22 ^a
22 ^b	440	1	1	5	1	—	1	10	20	6	5	—	8	3	22 ^b
23 ^a	338	—	9	4	6	7	6	3	16	10	5	7	5	4	23 ^a
23 ^b	46	1	4	4	—	2	—	—	2	—	1	—	2	—	23 ^b
25	4	—	—	—	—	—	—	—	—	—	—	—	—	—	25
26 ^a	7	—	—	—	—	—	—	—	—	1	—	—	—	—	26 ^a

Segue TAVOLA VI. — A) Morti, durante l'anno classificati secondo

Numero dell'Elenco nosologico	Cause di morte	Campania					Puglie			
		Avellino (ab. 26.470)	Benevento (ab. 29.398)	Caserta (ab. 36.370)	Napoli (ab. 786.606)	Salerno (ab. 54.062)	Bari (ab. 122.352)	Foggia (ab. 60.706)	Lecce (ab. 45.607)	Taranto (ab. 109.073)
26	(Segue) Dissenteria:									
	b) bacillare	—	—	—	—	—	—	—	—	—
	c) senza qualifica o dovuta ad altre cause	2	—	—	6	—	—	—	—	—
33	Encefalite letargica	—	—	—	2	—	—	—	—	—
36	Pustola maligna, carbonchio	—	—	—	3	—	—	—	—	—
38	Rabbia	—	—	—	9	—	4	2	—	—
39	Tetano	1	3	1	11	1	2	1	2	—
172	Reumatismo articolare acuto	—	4	—	26	2	2	1	5	—
41 ^a , 41 ^b e 43	Tubercolosi disseminata e polmonare	19	29	43	873	47	110	60	79	117
42, 44 a 49 ^b	Altre forme tubercolari	11	18	21	286	22	116	12	14	54
50	Sifilide	—	2	4	165	10	8	2	10	8
55	Pellagra	—	—	—	1	—	—	—	—	—
61	Diabete	—	—	2	82	3	7	3	—	6
62	Marasma senile	35	62	64	1004	103	167	87	66	113
63	Anemia, clorosi:									
	a) anemia perniciosa	—	—	1	2	1	1	—	—	—
	b) altre anemie e clorosi	1	—	1	12	—	—	1	—	1
64	Leucemia e morbo di Hodgkin:									
	a) leucemia	—	—	—	15	—	1	—	—	—
	b) morbo di Hodgkin	—	—	—	7	—	—	—	—	—
65	Malattie della ghiandola pituitaria	—	—	—	—	—	—	—	—	—
70 a 80	Tumori maligni	13	15	18	575	23	69	28	25	23
83	Meningite semplice cerebrale e spinale	7	10	2	206	7	17	31	10	36
86	Encefalite	—	2	—	11	1	1	1	2	—
87	Apoplezia e congestione cerebrale	36	26	48	666	50	86	60	45	64
88	Embolia e trombosi cerebrale	4	10	3	188	7	5	2	5	1

1924, nei 76 Comuni capiluoghi di Provincia le cause di morte

Numero dell'Elenco nosologico	Cause di morte	Basilicata	Calabrie			Sicilia						Sardegna		Zara (ab. 17.753)	Totale dei morti nei 76 Comuni capiluoghi di provincia (ab. 8.485.941)	Numero dell'Elenco nosologico
		Potenza (ab. 19.137)	Catanzaro (ab. 37.602)	Cosenza (ab. 31.387)	Reggio di Calabria (ab. 62.810)	Caltanissetta (ab. 61.216)	Catania (ab. 250.404)	Girgenti (ab. 30.185)	Messina (ab. 183.747)	Palermo (ab. 409.422)	Siracusa (ab. 51.529)	Trapani (ab. 74.676)	Cagliari (ab. 64.344)			
		—	—	—	—	—	—	—	—	—	—	—	—	—	5	26 ^b
		1	4	—	—	1	1	—	6	2	2	1	—	1	60	26 ^c
		1	—	—	1	—	2	—	2	—	—	1	—	—	121	33
		—	1	—	—	—	2	—	4	—	1	—	1	1	41	36
		—	—	—	—	—	3	1	1	—	—	—	—	—	39	38
		1	—	—	1	1	—	—	3	4	—	1	1	—	180	39
		—	2	2	—	—	5	—	4	3	2	3	1	1	293	172
		10	48	30	57	41	263	17	179	555	53	52	128	85	46	14 342
		8	16	10	3	18	45	4	39	98	21	18	38	31	12	3 556
		2	8	9	9	4	27	1	14	10	5	6	1	2	1	797
		—	—	—	—	—	—	—	—	—	—	—	—	—	—	31
		2	5	1	4	4	22	2	14	47	7	7	7	4	2	783
		30	62	51	93	55	381	26	331	793	69	93	60	76	27	8 291
		—	—	1	2	1	4	—	3	1	—	1	—	2	—	168
		—	1	1	1	1	7	2	3	5	—	—	1	—	—	130
		—	1	—	—	1	1	3	3	2	2	1	1	—	—	129
		1	—	—	—	—	4	1	1	—	—	1	1	1	—	54
		—	—	—	—	—	—	—	—	—	—	—	—	—	—	2
		11	18	16	29	28	103	7	93	189	22	25	5	1	14	8 043
		3	4	3	9	—	22	3	31	127	9	10	10	7	1	1 352
		—	1	2	3	—	2	—	4	11	—	1	2	1	1	221
		9	33	26	49	37	137	19	126	421	45	81	39	24	11	7 856
		3	—	5	3	—	10	1	6	4	—	1	5	1	—	1 011

Segue TAVOLA VI. — A) Morti, durante l'anno classificati secondo

Numero dell'Elenco nosologico	Cause di morte	Campania					Puglie			
		Avellino (ab. 26.440)	Benevento (ab. 20.308)	Caserta (ab. 36.370)	Napoli (ab. 786.606)	Salerno (ab. 54.662)	Bari (ab. 122.352)	Foggia (ab. 69.706)	Lecce (ab. 45.607)	Taranto (ab. 109.073)
89	Paralisi senza causa indicata:									
	a) emiplegia	—	2	3	33	2	1	—	—	3
	b) altre paralisi	1	2	2	70	1	8	7	2	—
98	Eclampsia infantile	11	17	40	482	35	46	84	6	46
103	Bronchite acuta	12	20	6	440	27	67	22	6	75
104	Bronchite cronica	7	12	—	247	19	55	18	13	25
105	Malattie della pleura	2	3	3	106	9	24	9	5	7
107	Polmonite crupale	15	36	52	682	33	71	26	14	58
108	Bronco polmonite acuta (compresa la bronchite capillare)	65	75	112	2083	120	589	101	52	158
111	Malattie del mediastino	—	—	—	—	—	1	1	—	—
112	Altre malattie dell'apparecchio respiratorio (esclusa la tubercolosi)	—	—	—	8	—	3	—	—	3
113	Malattie delle arterie:									
	a) aneurisma	1	1	2	36	5	6	—	4	1
	b) arteriosclerosi	4	6	20	286	15	5	4	8	6
	c) altre malattie delle arterie	—	—	—	8	—	1	—	3	—
114	Embolia, trombosi (non cerebrali)	—	—	—	6	2	—	—	—	1
117	Malattie del cuore:									
	a) endocardite e miocardite acute	—	1	2	33	2	9	4	6	9
	b) altre malattie del cuore	48	40	72	926	78	124	54	30	89
122	Altre malattie del sistema circolatorio	—	—	—	—	—	—	—	—	—
126	Malattie dello stomaco (a)	3	—	—	48	6	8	4	—	2
127	Cirrosi epatica:									
	a) cirrosi alcoolica del fegato	—	—	—	—	—	1	1	—	—
	b) cirrosi epatica non indicata come alcoolica	4	4	8	90	4	—	10	2	6
132	Altre malattie del fegato	2	2	6	34	1	12	4	5	4
134	Diarrea ed enterite:									
	a) al di sotto di due anni	46	47	65	1239	182	430	205	85	216
	b) di due anni e oltre	3	23	14	283	9	54	23	18	30

(a) Esclusa l'ulcera dello stomaco.

1924, nei 76 Comuni capiluoghi di Provincia le cause di morte

Numero dell'Elenco nosologico	Cause di morte	Basilicata	Calabrie				Sicilia							Sardegna		Zara (ab. 17.753)	Totale dei morti nei 76 Comuni capiluoghi di provincia (ab. 8.485.941)	Numero dell'Elenco nosologico
		Potenza (ab. 19.137)	Catanzaro (ab. 37.692)	Cosenza (ab. 31.387)	Reggio di Calabria (ab. 62.810)	Caltanissetta (ab. 61.216)	Catania (ab. 259.404)	Girgenti (ab. 30.185)	Messina (ab. 183.747)	Palermo (ab. 409.422)	Siracusa (ab. 51.529)	Trapani (ab. 74.676)	Cagliari (ab. 64.344)	Sassari (ab. 44.672)				
		1	—	1	4	5	14	—	4	11	—	2	7	3	—	500	89 ^a	
		1	1	3	5	2	23	3	7	42	7	1	4	—	—	625	89 ^b	
		9	61	39	11	9	29	11	101	41	11	6	4	3	2	1 854	98	
		8	22	14	22	21	176	12	59	87	8	22	2	12	10	1 811	103	
		15	7	12	13	20	30	4	34	69	13	12	5	14	5	1 892	104	
		3	7	2	4	5	25	1	10	75	4	8	4	4	2	919	105	
		10	23	18	49	48	161	25	158	596	33	36	27	31	12	5 862	107	
		18	43	51	66	46	336	32	244	434	55	89	77	80	32	13 124	108	
		—	—	—	—	—	—	—	—	1	—	—	—	—	—	19	111	
		—	2	1	3	—	—	—	7	5	—	3	2	—	—	179	112	
		—	3	—	6	1	7	—	2	4	1	1	4	—	—	296	113 ^a	
		10	9	1	4	10	18	3	15	104	3	10	14	4	9	2 559	113 ^b	
		1	—	—	1	—	8	1	1	1	—	—	2	—	—	176	113 ^c	
		—	—	1	—	—	1	—	1	—	—	—	—	2	—	69	114	
		1	3	1	3	—	15	2	3	6	1	3	—	3	—	373	117 ^a	
		18	59	29	35	44	178	20	195	415	32	38	55	22	14	9 478	117 ^b	
		—	—	—	—	—	1	—	—	1	—	—	—	—	—	6	122	
		—	4	1	3	—	8	—	7	3	5	6	3	—	4	323	126	
		—	—	—	—	—	1	—	—	1	—	—	—	—	—	46	127 ^a	
		1	8	4	9	4	38	4	18	26	5	5	10	7	1	1 104	127 ^b	
		2	5	—	1	—	17	—	8	17	3	2	3	4	1	408	132	
		47	99	53	132	83	679	56	357	534	115	139	77	75	31	9 541	134 ^a	
		7	17	12	32	17	70	12	44	206	22	17	41	15	4	2 082	134 ^b	

Segue TAVOLA VI. — A) Morti, durante l'anno classificati secondo

Numero dell'Elenco nosologico	Cause di morte	Campania					Puglie			
		Avellino (ab. 26.440)	Benevento (ab. 29.308)	Caserta (ab. 36.370)	Napoli (ab. 786.666)	Salerno (ab. 54.962)	Bari (ab. 122.352)	Foggia (ab. 69.706)	Lecce (ab. 45.607)	Taranto (ab. 109.073)
125 ^b	Ulcera del duodeno	—	—	—	6	—	1	—	—	—
141	Appendicite e tiflite	1	—	2	39	2	6	3	3	2
142	Altre malattie dell'intestino	7	5	3	145	5	14	12	3	11
143	Peritonite senza causa indicata	2	3	3	52	5	13	6	9	9
145	Altre malattie dell'apparecchio digerente (esclusi i tumori maligni e la tubercolosi)	—	—	—	—	—	—	—	—	—
146	Malattie dei reni:									
	a) nefrite acuta (comprese le nefriti senza qualifica, al di sotto di 10 anni)	6	3	10	111	8	23	5	8	8
	b) nefrite cronica (comprese le nefriti senza qualifica, di 10 anni e più)	17	14	27	671	30	44	18	16	20
	c) chiluria	—	—	—	—	—	—	—	—	—
	d) altre malattie dei reni e dei loro annessi (escluse le malattie dei reni da gravidanza)	3	—	2	10	1	3	—	1	1
160	Febbre puerperale	2	1	1	23	4	3	2	2	1
156 ^a a 159, 161 a 164	Altre malattie di gravidanza, parto e puerperio	2	1	2	81	2	5	7	3	10
180	Alcoolismo acuto	—	—	1	—	—	—	—	—	—
177	Alcoolismo cronico	—	—	—	8	—	—	—	—	1
181 a 199, 207 a 209	Morte violenta per causa accidentale	10	8	13	266	17	54	17	6	15
200 ^a a 202 e 204	per omicidio	1	3	2	74	5	4	4	1	—
210 a 219	per suicidio	2	3	3	129	3	14	3	6	3
	Altre malattie	34	27	43	1275	98	139	59	81	107
o	Morti per causa ignota, o non dichiarata, o male indicata	1	6	5	169	10	12	22	10	26
	TOTALE GENERALE	495	594	795	15 486	1 196	2 752	1 297	762	1 621

1924, nei 76 Comuni capiluoghi di Provincia le cause di morte

Numero dell'Elenco nosologico	Cause di morte	Basilicata	Calabrie				Sicilia						Sardegna		Zara (ab. 17.753)	Totale dei morti nei 76 Comuni capiluoghi di provincia (ab. 8.485.941)	Numero dell'Elenco nosologico	
		Potenza (ab. 19.137)	Catanzaro (ab. 37.622)	Cosenza (ab. 31.387)	Reggio di Calabria (ab. 62.819)	Caltanissetta (ab. 61.216)	Catania (ab. 259.404)	Girgenti (ab. 30.185)	Messina (ab. 183.747)	Palermo (ab. 409.422)	Siracusa (ab. 51.529)	Trapani (ab. 74.676)	Cagliari (ab. 64.344)	Sassari (ab. 44.672)				
125 ^b	Ulcera del duodeno	—	—	—	—	—	1	—	—	2	1	—	—	—	—	—	44	125 ^b
141	Appendicite e tiflite	—	1	—	1	1	9	—	1	15	1	1	1	2	—	—	495	141
142	Altre malattie dell'intestino	4	1	10	2	—	7	2	5	39	1	4	11	8	1	—	518	142
143	Peritonite senza causa indicata	1	1	1	10	3	22	2	25	55	5	9	7	3	3	—	981	143
145	Altre malattie dell'apparecchio digerente (esclusi i tumori maligni e la tubercolosi)	—	—	—	—	—	—	—	2	—	—	—	—	—	—	—	6	145
146	Malattie dei reni:																	
	a) nefrite acuta (comprese le nefriti senza qualifica, al di sotto di 10 anni)	2	8	5	12	7	46	4	23	59	2	6	3	3	1	—	730	146 ^a
	b) nefrite cronica (comprese le nefriti senza qualifica, di 10 anni e più)	9	15	5	15	36	87	15	63	204	25	15	16	26	13	—	3 785	146 ^b
	c) chiluria	—	—	—	—	—	—	—	—	—	—	—	—	—	—	—	6	146 ^c
	d) altre malattie dei reni e dei loro annessi (escluse le malattie dei reni da gravidanza)	—	—	—	2	1	4	—	4	7	2	—	1	4	—	—	188	146 ^d
160	Febbre puerperale	—	4	—	1	—	8	—	6	10	2	3	1	2	2	—	330	160
156 ^a a 159, 161 a 164	Altre malattie di gravidanza, parto e puerperio	1	2	11	3	1	14	—	4	31	3	3	3	5	1	—	579	156 ^a a 159, 161 a 164
180	Alcoolismo acuto	—	—	—	—	—	—	—	—	—	—	—	—	—	—	—	10	180
177	Alcoolismo cronico	1	—	—	1	—	3	—	1	—	—	—	—	3	1	—	272	177
181 a 199, 207 a 209	Morte violenta per causa accidentale	2	13	8	20	21	56	5	46	87	7	23	30	12	2	—	2 964	181 a 199, 207 a 209
200 ^a a 202 e 204	per omicidio	1	8	4	16	6	14	6	4	58	5	8	10	2	1	—	429	200 ^a a 202 e 204
210 a 219	per suicidio	3	1	2	7	3	23	1	7	32	3	3	9	8	—	—	1 464	210 a 219
	Altre malattie	34	34	50	111	44	299	27	245	590	41	88	145	81	26	—	13 224	
o	Morti per causa ignota, o non dichiarata, o male indicata	4	14	7	7	29	57	98	125	140	19	9	14	9	2	—	1 812	o
	TOTALE GENERALE	334	778	548	1 012	760	3 940	483	3 032	6 821	765	989	997	802	348	—	141 367	

Segue TAVOLA VI. — B) Morti, durante l'anno
classificati secondo

Numero dell'Elenco nosologico (a)	Cause di morte	Piemonte								
		Acqui	Asti	Casale Mon- ferrato	Novi Ligure	Tortona	Alba	Mondovi	Saluzzo	Biella
1 a 5	Malattie fetali e vizi congeniti	1	1	2	—	—	2	1	2	—
6	Atrofia e debolezza congenita, ittero e sclerema dei neonati	7	4	3	5	3	—	1	4	3
7	Nascita prematura, conseguenze del parto	2	4	6	1	—	2	—	—	3
8	Altre malattie speciali dei neonati (atelectasia polmonare)	—	—	—	—	—	1	2	1	—
9	Mancanza di assistenza	—	—	—	—	—	—	—	—	—
10	Vaiuolo e vaiuoloide	—	—	—	—	—	—	—	—	—
11	Morbillo	6	—	1	5	3	—	—	—	—
12	Scarlattina	—	1	1	—	—	—	—	—	—
13	Risipola	—	1	—	1	1	—	1	—	—
14	Febbre tifoidea (tifo addominale e paratifi):									
	a) febbre tifoidea (tifo addominale)	6	9	6	3	8	6	2	4	4
	b) paratifi	—	—	—	—	—	—	—	2	—
19	Meningite cerebro-spinale epidemica	—	—	—	—	—	—	—	—	—
20	Difterite e croup	—	6	—	—	—	—	1	3	—
21	Pertosse	—	1	1	—	—	—	—	—	—
22	Influenza:									
	a) con complicazioni polmonari dichiarate	—	6	3	1	2	3	2	—	6
	b) senza indicazione di complicazioni polmonari	—	1	1	—	—	—	1	—	4
23	Febbri da malaria e cachessia palustre:									
	a) febbri da malaria	—	—	—	—	—	—	—	—	—
	b) cachessia palustre	1	—	—	—	—	—	—	—	—
25	Enterite coleriforme	—	—	—	—	—	—	—	—	—
26	Dissenteria:									
	a) amebica	—	—	—	—	—	—	—	—	—
	(Segue)									

1924, nei 159 Comuni capiluoghi di Circondario,
le cause di morte

Numero dell'Elenco nosologico (a)	Liguria										Lombardia								
	Domodossola	Pallanza	Varallo	Vercelli	Aosta	Ivrea	Pinerolo	Susa	Albenga	Chiavari	Savona	San Remo	Clusone	Treviglio	Breno	Chiari	Salò		
1 a 5	1	—	1	3	—	—	—	—	—	1	4	6	—	5	—	1	—	1 a 5	
6	2	—	—	5	4	—	2	—	—	3	10	2	2	6	4	15	—	6	
7	—	4	—	9	1	—	3	—	1	3	5	2	3	1	—	13	1	7	
8	—	2	—	—	—	—	—	—	—	—	1	—	—	—	—	—	—	8	
9	—	—	—	—	—	—	—	—	—	—	—	—	—	—	—	—	—	9	
10	—	—	—	—	—	—	—	—	—	—	—	—	—	—	—	—	—	10	
11	—	—	—	—	—	—	1	—	—	—	—	2	—	—	—	9	—	11	
12	—	—	—	—	—	—	—	—	—	—	—	1	—	—	—	—	—	12	
13	—	—	—	4	—	—	2	1	—	—	4	—	1	1	—	—	3	13	
14	—	—	—	—	—	—	—	—	—	—	—	—	—	—	—	—	—		
	a) febbre tifoidea (tifo addominale)	—	1	—	6	4	4	2	—	3	2	4	4	3	3	—	6	2	14 ^a
	b) paratifi	—	—	—	—	—	—	—	—	—	—	—	—	—	—	—	—	—	14 ^b
19	—	—	—	—	—	—	—	—	—	—	—	—	—	—	—	—	—	19	
20	—	—	—	—	—	—	—	—	—	1	1	6	—	—	—	1	3	20	
21	—	—	1	—	—	—	—	—	—	—	1	3	1	4	—	—	—	21	
22	—	—	—	—	—	—	—	—	—	—	—	—	—	—	—	—	—		
	a) con complicazioni polmonari dichiarate	—	1	—	10	1	—	2	1	4	3	4	—	—	1	—	—	22 ^a	
	b) senza indicazione di complicazioni polmonari	—	—	—	2	—	1	—	—	1	1	1	—	1	—	—	—	22 ^b	
23	—	—	—	—	—	—	—	—	—	—	—	—	—	—	—	—	—		
	a) febbri da malaria	—	—	—	—	—	—	—	—	—	—	—	—	—	—	—	—	23 ^a	
	b) cachessia palustre	—	—	—	—	—	—	—	—	—	—	—	—	—	—	—	—	23 ^b	
25	—	—	—	—	—	—	—	—	—	—	—	—	—	—	—	—	—	25	
26	—	—	—	—	—	—	—	—	—	—	—	—	—	—	—	—	—		
	a) amebica	—	—	—	—	—	—	—	—	—	—	—	—	—	—	1	—	26 ^a	
	(Segue)																		

(a) Nell'anno 1924 non si verificarono casi di morte per tifo petecchiale nei 159 Comuni capiluoghi di circondario.

Segue TAVOLA VI. — B) Morti, durante l'anno classificati secondo

Numero dell'elenco nosologico	Cause di morte	Piemonte								
		Acqui	Asti	Casale Monferrato	Novi Ligure	Tortona	Alba	Mondovì	Saluzzo	Biella
26	(Segue) Dissenteria:									
	b) bacillare	—	—	—	—	—	—	—	—	—
	c) senza qualifica o dovuta ad altre cause	—	1	—	—	—	1	1	1	—
33	Encefalite letargica	—	1	—	—	—	—	—	—	2
36	Pustola maligna, carbonchio	—	—	2	—	—	1	1	—	—
38	Rabbia	—	—	—	—	—	—	—	—	—
39	Tetano	1	2	—	—	1	1	1	1	—
172	Reumatismo articolare acuto	2	2	3	1	2	—	1	3	1
41 ^a , 41 ^b e 43	Tubercolosi disseminata e polmonare	26	73	42	32	35	19	19	23	22
42, 44 a 49 ^b	Altre forme tubercolari	19	11	12	8	5	7	3	2	8
50	Sifilide	1	2	—	1	1	—	—	—	—
55	Pellagra	—	—	—	—	—	—	—	—	—
61	Diabete	4	8	5	4	2	1	3	1	3
62	Marasma senile	10	67	74	18	31	28	19	26	27
63	Anemia, clorosi:									
	a) anemia perniciosa	2	1	—	—	—	3	1	1	—
	b) altre anemie e clorosi	—	—	—	—	—	—	—	—	—
64	Leucemia e morbo di Hodgkin:									
	a) leucemia	—	—	1	—	1	—	—	1	—
	b) morbo di Hodgkin	—	—	1	—	—	—	—	—	1
65	Malattie della ghiandola pituitaria	—	—	—	—	—	—	—	—	—
70 a 80	Tumori maligni	24	34	30	11	14	21	18	12	30
83	Meningite semplice cerebrale e spinale	2	5	4	6	2	2	1	2	3
86	Encefalite	—	1	2	—	—	—	—	—	—
87	Apoplezia e congestione cerebrale	15	41	49	14	23	13	18	20	27
88	Embolia e trombosi cerebrale	3	3	3	1	—	6	1	3	2

1924 nei 159 Comuni capiluoghi di Circondario, le cause di morte

Numero dell'elenco nosologico	Liguria													Lombardia				
	Domotossola	Pallanza	Varallo	Vercelli	Aosta	Ivrèa	Pinerolo	Susa	Albenga	Chiavari	Savona	San Remo	Clusone	Treviglio	Breno	Chiari	Salò	
	—	—	—	—	—	—	—	—	—	—	—	—	—	—	—	—	—	26 ^b
	—	—	—	2	—	—	—	—	—	—	—	—	—	—	6	—	—	26 ^c
	—	—	—	—	—	—	—	—	—	—	—	—	—	—	2	—	2	33
	—	—	—	—	—	—	—	—	—	—	1	1	—	—	—	—	—	36
	—	—	—	—	—	—	—	—	—	—	—	—	—	—	—	—	—	38
	2	1	—	3	1	—	1	—	—	1	1	1	—	1	—	—	—	39
	1	—	—	2	—	1	—	1	—	—	2	2	—	1	—	—	1	172
	15	17	6	68	12	16	25	5	7	28	132	41	4	21	4	21	10	41 ^a , 41 ^b e 43
	1	1	—	12	6	1	8	—	3	6	17	10	4	8	—	5	5	42, 44 a 49 ^b
	1	—	—	—	—	—	—	—	—	—	3	—	—	1	—	2	—	50
	—	—	—	—	—	—	—	—	—	—	—	—	—	—	—	—	—	55
	1	—	2	5	1	—	—	—	—	5	4	4	—	1	1	—	2	61
	7	8	4	32	47	28	33	10	6	16	31	19	2	31	7	3	14	62
	—	—	—	—	—	—	—	—	—	—	1	—	—	—	—	—	—	63 ^a
	1	—	1	—	—	—	—	—	1	1	—	—	1	—	—	—	—	63 ^b
	1	—	—	—	—	—	—	—	—	—	1	1	—	—	—	—	—	64 ^a
	—	—	—	—	—	—	—	—	—	—	—	—	—	—	—	—	—	64 ^b
	—	—	—	—	—	—	—	—	—	—	—	—	—	—	—	—	—	65
	10	8	4	62	11	12	7	2	6	16	48	23	2	18	—	11	10	70 a 80
	—	—	—	7	3	2	4	4	1	4	15	3	1	5	4	—	2	83
	—	1	—	5	—	—	—	—	—	6	2	1	1	3	—	1	1	86
	9	8	4	42	4	19	29	1	5	5	38	27	9	26	3	10	12	87
	—	—	4	3	—	—	—	—	1	3	7	3	—	1	—	—	—	88

Segue TAVOLA VI. — B) Morti, durante l'anno classificati secondo

Numero dell'Elenco nosologico	Cause di morte	Piemonte								
		Acqui	Asti	Casale Monferrato	Novi Ligure	Tortona	Alba	Mondovì	Saluzzo	Bielia
89	Paralisi senza causa indicata:									
	a) emiplegia	4	—	3	1	—	1	4	—	3
	b) altre paralisi	—	8	—	4	3	1	1	1	6
98	Eclampsia infantile	—	4	1	—	1	—	2	3	2
103	Bronchite acuta	4	2	2	—	2	3	2	3	—
104	Bronchite cronica	4	15	16	2	3	4	6	6	7
105	Malattie della pleura	1	2	2	1	2	1	2	1	1
107	Polmonite crupale	10	25	26	10	12	6	11	4	15
108	Bronco polmonite acuta (compresa la bronchite capillare)	25	32	21	17	27	15	33	17	34
111	Malattie del mediastino	—	—	—	—	—	—	—	—	—
112	Altre malattie dell'apparecchio respiratorio (esclusa la tubercolosi)	—	—	—	—	—	1	—	—	—
113	Malattie delle arterie:									
	a) aneurisma	—	—	1	—	—	2	—	—	3
	b) arteriosclerosi	2	7	20	1	3	9	4	2	7
	c) altre malattie delle arterie	1	1	—	—	—	—	1	—	1
114	Embolia, trombosi (non cerebrali)	2	1	—	1	—	—	—	—	1
117	Malattie del cuore:									
	a) endocardite e miocardite acute	1	5	4	1	1	2	—	—	4
	b) altre malattie del cuore	25	48	51	26	22	34	42	42	63
122	Altre malattie del sistema circolatorio	—	—	—	—	—	—	—	—	—
126	Malattie dello stomaco (a)	1	—	1	—	—	—	1	—	1
127	Cirrosi epatica:									
	a) cirrosi alcoolica del fegato	—	—	—	—	—	—	—	—	—
	b) cirrosi epatica non indicata come alcoolica	2	7	1	2	6	1	5	2	6
132	Altre malattie del fegato	1	2	1	3	—	—	—	—	2
134	Diarrea ed enterite:									
	a) al di sotto di due anni	9	26	16	10	10	9	16	16	6
	b) di due anni e oltre	10	4	11	3	4	2	2	7	1

(a) Esclusa l'ulcera dello stomaco.

1924, nei 159 Comuni capiluoghi di Circondario, le cause di morte

Numero dell'Elenco nosologico	Liguria								Lombardia					Numero dell'Elenco nosologico				
	Domodossola	Pallanza	Varallo	Vercelli	Aosta	Ivrea	Pinerolo	Susa	Albenga	Chiavari	Savona	San Remo	Clusone		Treviglio	Breno	Chiari	Salò
89 ^a	1	—	—	—	3	2	1	—	2	—	8	4	—	—	—	1	—	89 ^a
89 ^b	—	—	—	3	1	—	3	1	2	1	9	—	2	1	—	4	2	89 ^b
98	—	—	—	1	1	1	3	1	—	—	6	4	—	1	—	—	—	98
103	2	1	—	1	—	4	4	1	—	1	4	9	1	2	—	2	1	103
104	1	—	2	7	1	1	10	2	—	2	19	9	—	3	—	2	2	104
105	—	—	2	3	1	—	1	—	1	1	4	7	1	2	—	1	—	105
107	7	4	3	18	8	7	17	2	2	21	25	6	4	28	8	17	5	107
108	10	5	6	29	37	21	34	7	3	25	65	27	13	11	9	24	8	108
111	—	—	—	1	—	—	—	—	—	—	—	—	—	—	—	—	—	111
112	—	—	—	2	—	—	—	—	—	—	—	1	—	—	1	1	1	112
113 ^a	—	—	—	—	1	—	—	—	1	—	4	2	—	—	—	1	—	113 ^a
113 ^b	2	2	1	17	1	—	3	1	1	5	8	4	4	—	1	2	1	113 ^b
113 ^c	—	—	—	—	—	—	1	—	—	—	2	—	—	—	—	—	—	113 ^c
114	—	—	—	1	—	—	—	—	—	—	—	—	—	—	3	1	1	114
117 ^a	—	1	—	2	—	—	—	1	—	—	1	10	1	—	—	1	—	117 ^a
117 ^b	21	20	13	84	27	27	63	19	16	21	82	40	8	25	4	26	12	117 ^b
122	—	—	—	—	—	—	—	—	—	—	1	—	—	—	—	—	—	122
126	4	1	1	—	2	—	2	—	—	1	6	—	—	1	—	1	—	126
127 ^a	—	—	—	—	1	—	—	—	—	—	—	2	—	—	—	—	—	127 ^a
127 ^b	3	3	—	4	1	5	4	—	3	6	10	2	3	1	—	4	3	127 ^b
132	—	—	—	2	—	—	—	—	—	2	7	—	1	1	—	—	—	132
134 ^a	7	1	3	9	6	8	14	2	7	10	26	13	12	60	10	61	7	134 ^a
134 ^b	—	—	—	2	—	2	13	1	2	2	8	6	2	7	3	5	6	134 ^b

Segue TAVOLA VI. — B) Morti, durante l'anno classificati secondo

Numero dell'Elenco nosologico	Cause di morte	Piemonte								
		Acqui	Asti	Casale Monferrato	Novi Ligure	Tortona	Alba	Mondovì	Saluzzo	Biella
125 ^b	Ulcera del duodeno	—	—	—	—	—	—	—	—	—
141	Appendicite e tifite	—	1	1	1	—	2	—	—	1
142	Altre malattie dell'intestino	—	1	1	—	—	1	1	—	2
143	Peritonite senza causa indicata	3	8	7	—	2	1	—	1	3
145	Altre malattie dell'apparecchio digerente (esclusi i tumori maligni e la tubercolosi)	—	—	—	—	—	—	—	—	—
146	Malattie dei reni:									
	a) nefrite acuta (comprese le nefriti senza qualifica, al di sotto di 10 anni)	—	—	1	—	5	2	1	1	—
	b) nefrite cronica (comprese le nefriti senza qualifica, di 10 anni e più)	2	10	21	7	—	4	13	2	11
	c) chiluria	—	—	—	—	—	—	—	—	—
	d) altre malattie dei reni e dei loro annessi (escluse le malattie dei reni da gravidanza)	1	—	1	—	—	—	—	—	1
160	Febbre puerperale	—	2	—	1	1	—	—	1	—
156 ^a a 159, 161 a 164	Altre malattie di gravidanza, parto e puerperio	1	2	—	—	2	2	2	1	2
180	Alcoolismo acuto	—	—	—	—	—	—	—	—	—
177	Alcoolismo cronico	—	—	1	2	2	1	—	—	1
181 a 199, 207 a 209	Morte violenta per causa accidentale	3	15	20	11	5	18	4	3	21
200 ^a a 202 e 204	per omicidio	—	—	—	—	1	1	—	—	—
210 a 219	per suicidio	4	4	9	7	2	3	3	1	7
	Altre malattie	33	32	68	22	31	23	39	17	59
o	Morti per causa ignota, o non dichiarata o male indicata	—	10	4	—	3	—	2	2	3
	TOTALE GENERALE	281	560	563	245	284	266	295	246	420

1924, nei 159 Comuni capiluoghi di Circondario, le cause di morte

Numero dell'Elenco nosologico	Liguria										Lombardia					Numero dell'Elenco nosologico		
	Domodossola	Pallanza	Varallo	Vercelli	Aosta	Ivrea	Pinerolo	Susa	Albenga	Chiavari	Savona	San Remo	Clusone	Treviglio	Breno		Chiari	Salò
125 ^b	—	—	—	1	—	—	1	—	—	—	1	—	—	1	—	—	—	125 ^b
141	4	1	—	1	—	—	—	—	—	—	4	—	—	—	—	—	4	141
142	—	—	—	2	2	—	—	—	1	—	1	—	—	—	1	2	—	142
143	2	1	1	3	—	—	3	3	—	3	7	—	2	3	1	3	1	143
145	—	—	—	—	—	—	—	—	—	—	—	—	—	—	—	—	—	145
146 ^a	2	—	1	3	—	—	2	—	—	—	1	4	1	2	—	1	—	146 ^a
146 ^b	1	2	7	14	1	—	5	—	1	4	16	9	5	5	—	4	3	146 ^b
146 ^c	—	—	—	—	—	—	—	—	—	—	—	—	—	—	—	—	—	146 ^c
146 ^d	—	—	1	—	—	—	—	—	—	—	—	—	1	—	—	3	—	146 ^d
160	—	—	—	2	1	—	—	—	—	1	2	2	1	—	—	1	—	160
156 ^a a 159, 161 a 164	2	1	—	—	—	—	—	1	—	—	2	3	—	1	—	—	1	156 ^a a 159, 161 a 164
180	—	—	—	—	—	—	—	—	—	—	—	—	—	—	—	—	—	180
177	—	—	—	—	—	—	—	—	—	—	1	1	—	—	—	—	—	177
181 a 199, 207 a 209	17	1	4	23	6	8	8	—	2	8	24	11	2	16	1	10	11	181 a 199, 207 a 209
200 ^a a 202 e 204	—	—	—	—	—	—	—	—	—	—	2	1	1	2	—	—	2	200 ^a a 202 e 204
210 a 219	—	3	—	5	4	3	2	1	—	4	8	9	2	2	—	—	1	210 a 219
	10	9	6	57	22	16	13	10	14	20	78	30	9	31	3	16	25	
o	—	—	1	2	—	2	—	—	1	5	8	5	—	6	4	2	3	o
	148	109	79	581	228	191	330	78	99	246	792	382	110	350	82	297	167	

Segue TAVOLA VI. — B) Morti, durante l'anno classificati secondo le

Numero dell'Elenco nosologico	Cause di morte	Segue Lombardia								
		Verolanova	Lecco	Varese	Casalmaggiore	Crema	Abbiadegrasso	Gallarate	Lodi	Monza
26	(Segue) Dissenteria:									
	b) bacillare	—	—	—	—	—	—	—	—	—
	c) senza qualifica o dovuta ad altre cause	—	—	—	—	—	—	—	—	—
33	Encefalite letargica	—	I	I	I	I	—	3	—	—
36	Pustola maligna, carbonchio	—	2	—	—	—	—	—	—	—
38	Rabbia	—	—	—	—	—	—	—	—	—
39	Tetano	I	I	—	I	I	I	2	—	—
172	Reumatismo articolare acuto	I	2	—	2	I	I	4	I	—
41 ^a , 41 ^b e 43	Tubercolosi disseminata e polmonare	13	30	53	20	24	16	48	76	106
42, 44 a 49 ^b	Altre forme tubercolari	3	3	7	11	12	7	6	15	22
50	Sifilide	—	—	I	—	—	—	I	—	—
55	Pellagra	—	—	—	—	I	—	—	2	—
61	Diabete	—	I	3	—	2	I	I	2	3
62	Marasma senile	5	13	7	30	22	37	15	23	39
63	Anemia, clorosi:									
	a) anemia perniciosa	I	—	2	—	I	I	—	—	—
	b) altre anemie e clorosi	—	—	—	I	—	—	—	—	—
64	Leucemia e morbo di Hodgkin:									
	a) leucemia	—	I	—	—	—	—	—	—	I
	b) morbo di Hodgkin	—	—	—	—	—	—	I	—	—
65	Malattie della ghiandola pituitaria	—	—	—	—	—	—	—	—	—
70 a 80	Tumori maligni	4	27	30	12	4	18	20	44	48
83	Meningite semplice cerebrale e spinale	2	6	5	—	I	4	13	4	20
86	Encefalite	—	—	5	I	I	I	—	—	I
87	Apoplezia e congestione cerebrale	5	34	30	20	28	30	20	41	82
88	Embolia e trombosi cerebrale	—	I	2	3	5	2	4	12	—

1924, nei 159 Comuni capiluoghi di Circondario, le cause di morte

Numero dell'Elenco nosologico	Veneto													Venezia Giulia				
	Mortara	Voghera	Feltre	Pieve di Cadore	Adria	Cividale del Friuli	Gorizia	Gradisca	Idria	Pordenone	Tolmezzo	Chioggia	Asiago	Volosca Abazia	Capodistria	Lussimicolo	Parenzo	
26 ^b	—	—	—	—	—	—	—	—	—	—	—	—	—	—	—	—	—	26 ^b
26 ^c	—	I	I	—	—	—	—	—	—	—	—	I	—	—	—	—	—	26 ^c
33	—	2	I	—	—	—	—	—	—	—	—	—	—	—	I	—	—	33
36	I	—	—	—	—	—	—	—	—	—	—	—	—	—	—	—	—	36
38	—	—	—	—	—	—	—	—	—	—	—	—	—	—	—	—	—	38
39	—	—	—	—	3	I	2	—	—	I	—	I	2	—	—	—	—	39
172	—	2	—	—	2	—	2	—	—	I	I	4	—	—	—	—	I	172
41 ^a , 41 ^b e 43	8	48	57	5	43	27	92	6	15	57	11	74	6	6	22	7	17	41 ^a , 41 ^b e 43
42, 44 a 49 ^b	—	9	15	I	14	5	5	3	4	11	6	36	4	3	10	I	4	42, 44 a 49 ^b
50	I	—	—	—	—	—	3	—	—	—	—	2	I	I	—	—	I	50
55	—	—	—	—	2	—	—	—	—	I	—	—	—	—	—	—	—	55
61	2	2	—	—	—	4	2	—	—	I	I	I	I	I	—	—	—	61
62	10	19	25	10	69	12	35	6	14	24	12	48	—	6	23	18	15	62
63 ^a	—	—	—	—	5	I	—	—	—	—	—	2	—	—	2	—	—	63 ^a
63 ^b	—	—	—	I	I	—	—	—	—	—	—	I	—	—	—	—	—	63 ^b
64 ^a	—	—	I	—	2	—	—	—	—	—	—	—	—	—	—	—	—	64 ^a
64 ^b	—	—	—	—	—	—	—	—	—	—	—	—	—	—	—	—	—	64 ^b
65	—	—	—	—	—	—	—	—	—	—	—	—	—	—	—	—	—	65
70 a 80	4	27	22	5	26	16	50	7	3	19	5	9	I	5	6	4	8	70 a 80
83	—	9	2	2	5	2	I	—	I	2	I	31	I	—	I	I	—	83
86	—	I	—	—	I	—	—	—	—	—	—	2	—	—	I	I	—	86
87	10	32	7	I	28	8	18	2	6	15	2	22	8	2	8	11	5	87
88	I	—	I	—	2	I	—	—	—	I	I	—	—	—	I	—	—	88

Segue TAVOLA VI. — B) Morti, durante l'anno classificati secondo

Numero dell'Elenco nosologico	Cause di morte	Segue Lombardia								
		Verolanuova	Lecco	Varese	Casalmaggiore	Crema	Abbiategrosso	Gallarate	Lodi	Monza
89	Paralisi senza causa indicata:									
	a) emiplegia	—	2	1	1	2	—	5	2	9
	b) altre paralisi	—	4	—	2	2	1	2	1	2
98	Eclampsia infantile	2	3	2	3	1	—	—	1	2
103	Bronchite acuta	6	2	2	5	4	1	4	5	5
104	Bronchite cronica	2	8	6	5	4	5	3	11	8
105	Malattie della pleura	1	—	8	2	4	2	1	2	7
107	Polmonite crupale	1	22	15	9	20	18	9	20	45
108	Bronco polmonite acuta (compresa la bronchite capillare)	6	10	23	10	26	10	18	56	118
111	Malattie del mediastino	—	—	—	—	—	—	—	—	—
112	Altre malattie dell'apparecchio respiratorio (esclusa la tubercolosi)	—	1	2	—	1	—	—	1	3
113	Malattie delle arterie:									
	a) aneurisma	—	1	—	1	—	—	—	1	1
	b) arteriosclerosi	1	4	4	8	4	5	7	16	6
	c) altre malattie delle arterie	—	1	1	1	2	1	3	—	—
114	Embolia, trombosi (non cerebrali)	—	—	2	1	1	—	—	—	—
117	Malattie del cuore:									
	a) endocardite e miocardite acute	—	—	—	—	2	1	—	2	4
	b) altre malattie del cuore	14	69	49	23	23	33	28	30	92
122	Altre malattie sistema circolatorio	—	—	—	—	—	—	—	—	—
126	Malattie dello stomaco (a)	—	—	2	—	—	1	3	1	1
127	Cirrosi epatica:									
	a) cirrosi alcoolica del fegato	—	—	—	—	—	—	—	1	—
	b) cirrosi epatica non indicata come alcoolica	1	3	8	1	3	2	4	2	6
132	Altre malattie del fegato	—	1	1	—	1	—	2	1	2
134	Diarrea ed enterite:									
	a) al di sotto di due anni	18	44	20	5	17	3	16	35	59
	b) di due anni e oltre	3	12	3	4	8	7	4	9	11

(a) Esclusa l'ulcera dello stomaco.

1924, nei 159 Comuni capiluoghi di Circondario, le cause di morte

Numero dell'Elenco nosologico	Veneto													Venezia Giulia				Numero dell'Elenco nosologico
	Mortara	Voghera	Feltre	Pieve di Cadore	Adria	Cividale del Friuli	Gorizia	Gradisca	Idria	Pordenone	Tolmezzo	Chioggia	Asiago	Volosca Abazia	Capodistria	Lussimpicolo	Parenzo	
89 ^a	—	3	—	1	—	2	1	—	—	1	—	4	1	—	—	—	—	89 ^a
89 ^b	1	4	—	—	—	1	—	—	2	1	2	—	—	—	2	—	1	89 ^b
98	—	1	1	—	10	3	6	—	3	2	1	26	—	3	4	—	9	98
103	—	1	8	2	5	—	11	—	2	—	3	28	—	2	4	3	12	103
104	3	6	1	—	1	—	5	—	1	2	1	21	5	—	6	2	3	104
105	—	4	2	—	5	1	1	—	—	—	—	—	—	—	—	1	—	105
107	6	14	10	—	12	9	10	2	2	5	7	41	2	5	9	5	16	107
108	15	22	28	1	29	10	28	5	5	68	9	75	25	—	9	2	13	108
111	1	—	—	—	—	—	—	—	—	—	—	—	—	—	—	—	—	111
112	—	—	2	—	—	—	—	—	—	—	—	—	—	—	—	—	—	112
113 ^a	—	—	—	—	—	—	—	—	—	—	—	—	—	—	—	3	—	113 ^a
113 ^b	5	8	5	—	6	3	10	1	—	8	—	4	1	3	2	4	—	113 ^b
113 ^c	—	—	—	—	—	—	—	—	—	2	—	1	—	—	—	—	—	113 ^c
114	—	—	—	—	—	—	—	—	—	—	—	—	—	—	—	—	—	114
117 ^a	—	—	1	—	2	1	2	—	—	—	—	—	—	—	—	—	—	117 ^a
117 ^b	18	29	22	8	22	15	45	1	12	16	15	53	12	4	4	11	7	117 ^b
122	—	—	—	—	—	—	—	—	—	—	—	—	—	—	—	—	—	122
126	1	—	4	—	3	—	2	—	—	—	—	3	—	—	1	—	1	126
127 ^a	—	—	—	—	—	—	—	—	—	—	—	—	—	—	—	—	—	127 ^a
127 ^b	—	4	2	—	5	2	3	—	—	1	3	1	—	1	—	2	—	127 ^b
132	1	1	—	1	3	—	2	—	—	—	—	—	—	—	—	—	—	132
134 ^a	1	10	7	3	110	17	27	2	1	23	2	238	7	2	13	1	19	134 ^a
134 ^b	—	10	1	—	13	4	3	—	1	3	—	22	2	1	—	2	6	134 ^b

Segue TAVOLA VI. — B) Morti, durante l'anno classificati secondo

Numero dell'Elenco nosologico	Cause di morte	Segue Lombardia								
		Verolanuova	Lecco	Varese	Casalmaggiore	Crema	Abbiategrosso	Gallarate	Lodi	Monza
125 ^b	Ulcera del duodeno	—	—	—	—	—	—	—	—	1
141	Appendicite e tifite	—	1	1	2	2	1	—	1	8
142	Altre malattie dell'intestino	1	1	2	1	—	—	—	—	1
143	Peritonite senza causa indicata	—	11	3	—	6	3	7	9	12
145	Altre malattie dell'apparecchio digerente (esclusi i tumori maligni e la tubercolosi)	—	—	—	—	—	—	—	—	—
146	Malattie dei reni:									
	a) nefrite acuta (comprese le nefriti senza qualifica, al di sotto di 10 anni)	—	2	1	1	2	1	1	2	3
	b) nefrite cronica (comprese le nefriti senza qualifica, di 10 anni e più)	2	5	7	6	10	7	5	15	16
	c) chiluria	—	—	—	—	—	—	—	—	—
	d) altre malattie dei reni e dei loro annessi (escluse le malattie dei reni da gravidanza)	—	—	2	1	1	—	1	1	—
160	Febbre puerperale	1	1	2	—	3	—	—	—	—
156 ^a a 159, 161 a 164	Altre malattie di gravidanza, parto e puerperio	—	1	1	1	2	—	1	4	5
180	Alcoolismo acuto	—	—	—	—	—	—	—	—	—
177	Alcoolismo cronico	—	—	1	1	—	1	—	—	1
181 a 199, 207 a 209	Morte violenta per causa accidentale	3	15	18	9	9	5	14	16	41
200 ^a a 202 e 204	per omicidio	—	—	2	—	—	—	1	—	1
210 a 219	per suicidio	—	1	7	2	—	2	4	4	9
	Altre malattie	2	80	39	23	39	32	23	57	50
o	Morti per causa ignota, o non dichiarata, o male indicata	2	4	6	2	3	—	2	6	17
	TOTALE GENERALE	115	457	408	249	357	273	315	570	933

1924, nei 159 Comuni capiluoghi di Circondario, le cause di morte

Numero dell'Elenco nosologico	Veneto													Venezia Giulia				
	Mortara	Voghera	Feltre	Pieve di Cadore	Adria	Civiale del Friuli	Gorizia	Gradisca	Idria	Pordenone	Tolmezzo	Chioggia	Asiago	Volosca Abbazia	Capodistria	Lussimpicolo	Parenzo	
125 ^b	—	—	—	—	—	—	—	—	—	1	—	1	—	—	—	—	—	125 ^b
141	—	2	2	—	3	1	3	—	—	3	—	1	—	1	—	—	—	141
142	1	2	—	—	1	—	—	—	—	—	1	—	—	—	—	—	—	142
143	1	1	1	—	2	3	5	—	—	1	1	6	—	—	1	—	6	143
145	—	—	—	—	—	—	—	—	—	1	—	—	—	—	—	—	—	145
146 ^a	—	5	1	—	5	1	2	—	—	4	1	3	—	—	1	1	1	146 ^a
146 ^b	3	29	—	—	7	3	9	—	—	8	—	8	—	5	1	1	4	146 ^b
146 ^c	—	1	—	—	—	—	2	—	—	—	—	—	—	—	—	—	—	146 ^c
146 ^d	—	—	—	—	2	—	1	—	—	1	—	—	—	—	—	—	—	146 ^d
160	—	1	2	—	1	3	3	—	1	—	—	4	—	—	—	—	1	160
156 ^a a 159, 161 a 164	—	2	3	—	3	2	4	—	—	1	—	6	1	—	—	—	1	156 ^a a 159, 161 a 164
180	—	—	—	—	—	—	—	—	—	—	—	—	—	—	—	—	—	180
177	—	4	3	1	1	1	—	—	1	1	—	—	—	—	1	1	—	177
181 a 199, 207 a 209	6	13	13	1	8	9	33	1	1	8	4	17	4	2	4	2	4	181 a 199, 207 a 209
200 ^a a 202 e 204	—	1	2	—	3	1	3	—	—	2	—	—	—	—	3	—	1	200 ^a a 202 e 204
210 a 219	2	4	3	3	2	1	9	—	3	4	3	1	1	6	2	—	1	210 a 219
o	11	78	49	6	42	20	36	1	8	30	6	56	6	14	17	16	7	o
	1	1	9	2	2	2	2	—	2	—	—	6	—	—	—	—	—	o
	122	437	325	57	629	205	520	46	101	361	104	1 002	103	78	189	141	198	

Segue TAVOLA VI. — B) Morti, durante l'anno classificati secondo

Numero dell'Elenco nosologico	Cause di morte	Segue Venezia Giulia		Venezia Tridentina								
		Pisino	Postumia	Bolzano	Borgo	Bressanone	Cavalese	Cles	Merano	Riva	Rovereto	Tione
89	Paralisi senza causa indicata:											
	a) emiplegia	—	—	1	—	1	—	—	2	—	—	—
	b) altre paralisi	2	—	2	2	—	—	1	—	1	—	—
98	Eclampsia infantile	4	1	4	4	1	1	—	7	—	3	1
103	Bronchite acuta	27	2	8	—	1	1	—	1	—	1	3
104	Bronchite cronica	13	4	1	1	1	—	—	—	3	—	—
105	Malattie della pleura	2	1	3	—	—	—	—	5	—	2	—
107	Polmonite crupale	15	—	27	—	11	2	2	28	6	9	—
108	Bronco polmonite acuta (compresa la bronchite capillare)	4	3	7	7	1	3	3	1	13	13	1
111	Malattie del mediastino	—	—	—	—	—	—	—	—	—	—	—
112	Altre malattie dell'apparecchio respiratorio (esclusa la tubercolosi)	—	—	1	—	—	—	—	—	1	—	—
113	Malattie delle arterie:											
	a) aneurisma	—	—	1	—	—	—	—	—	—	—	—
	b) arteriosclerosi	—	—	2	—	—	1	1	8	2	2	—
	c) altre malattie delle arterie	—	—	—	—	—	—	—	—	—	—	—
114	Embolia, trombosi (non cerebrali)	—	—	1	—	—	—	—	1	—	—	—
117	Malattie del cuore:											
	a) endocardite e miocardite acute	—	—	—	—	—	—	—	—	—	—	—
	b) altre malattie del cuore	1	8	30	6	18	3	5	47	10	27	3
122	Altre malattie del sistema circolatorio	—	—	—	—	—	—	—	—	—	—	—
126	Malattie dello stomaco (a)	—	—	2	—	—	—	—	1	1	—	—
127	Cirrosi epatica:											
	a) cirrosi alcoolica del fegato	—	—	—	—	—	—	—	—	—	—	—
	b) cirrosi epatica non indicata come alcoolica	—	—	2	2	—	—	—	3	3	3	—
132	Altre malattie del fegato	—	—	4	—	2	—	—	—	1	—	—
134	Diarrea ed enterite:											
	a) al di sotto di due anni	3	10	15	8	6	5	4	8	6	13	2
	b) di due anni e oltre	2	1	—	—	—	—	—	1	—	—	1

(a) Esclusa l'ulcera dello stomaco.

1924, nei 159 Comuni capiluoghi di Circondario, le cause di morte

Numero dell'Elenco nosologico	Emilia															Toscana	
	Imola	Vergato	Cento	Comacchio	Cesena	Rimini	Rocca San Casciano	Mirandola	Pavullo nel Frignano	Borgo San Donnino	Borgotaro	Faenza	Lugo	Guastalla	Pistoia	San Miniato	
89 ^a	2	—	6	1	10	3	1	1	—	6	1	5	1	—	7	5	
89 ^b	1	—	5	1	6	4	1	11	—	6	—	5	4	3	10	—	
98	7	1	1	—	40	20	—	5	1	—	4	2	1	2	3	9	
103	19	—	12	6	7	12	5	4	5	8	3	7	10	2	3	1	
104	16	—	6	—	9	23	—	1	2	14	1	13	6	7	18	9	
105	2	—	—	—	3	4	1	1	3	1	1	5	—	—	2	1	
107	27	2	11	2	40	38	8	5	4	12	11	41	15	6	32	2	
108	67	5	28	13	88	102	12	25	23	12	22	69	33	31	97	15	
111	1	—	—	—	—	—	1	1	—	—	—	—	—	—	—	—	
112	—	—	—	—	1	1	—	—	—	—	—	1	—	1	2	—	
113 ^a	—	—	1	—	1	10	—	2	—	—	—	—	—	—	1	—	
113 ^b	6	—	3	—	6	19	—	5	3	—	—	20	9	4	19	5	
113 ^c	1	—	—	1	—	1	—	—	—	—	—	2	—	—	1	—	
114	1	—	—	—	1	—	—	1	—	—	—	—	—	—	—	—	
117 ^a	1	—	—	3	—	1	—	—	3	1	—	3	3	—	4	—	
117 ^b	92	8	31	14	45	64	5	10	40	38	11	46	45	16	91	36	
122	—	—	—	—	—	—	—	—	—	—	—	—	—	—	—	—	
126	—	—	—	—	2	1	—	—	1	1	3	1	3	—	3	—	
127 ^a	1	—	—	—	—	—	—	—	—	—	—	—	—	—	—	—	
127 ^b	4	—	—	1	2	3	—	2	—	3	1	4	2	1	10	1	
132	1	—	—	1	—	1	—	4	—	1	2	3	—	1	4	—	
134 ^a	36	6	19	22	83	114	10	30	34	9	13	23	30	17	29	14	
134 ^b	24	—	9	3	6	4	—	4	3	7	3	13	4	2	14	3	

Segue TAVOLA VI. — B) Morti, durante l'anno classificati secondo

Numero dell'Elenco nosologico	Cause di morte	Segue Venezia Giulia		Venezia Tridentina																				
		Pisino	Postumia	Bolzano	Borgo	Bressanone	Cavalese	Cles	Merano	Riva	Rovereto	Tiense												
125 ^b	Ulcera del duodeno	—	—	—	—	—	—	—	—	—	—	—												
141	Appendicite e tifite	1	—	3	1	2	—	1	6	—	—	—												
142	Altre malattie dell'intestino	—	—	1	—	—	—	—	1	—	—	1												
143	Peritonite senza causa indicata	—	—	9	1	5	—	2	7	—	5	1												
145	Altre malattie dell'apparecchio digerente (esclusi i tumori maligni e la tubercolosi)	—	—	—	—	—	—	—	—	—	—	—												
146	Malattie dei reni:																							
	a) nefrite acuta (comprese le nefriti senza qualifica, al di sotto di 10 anni)	—	—	1	—	—	1	—	1	1	—	—												
	b) nefrite cronica (comprese le nefriti senza qualifica, di 10 anni e più)	1	—	7	—	1	1	1	15	3	5	—												
	c) chiluria	—	—	—	—	—	—	—	—	—	—	—												
	d) altre malattie dei reni e dei loro annessi (escluse le malattie dei reni da gravidanza)	—	—	—	—	1	1	—	1	—	1	—												
160	Febbre puerperale	2	—	—	1	2	—	—	1	—	1	—												
156 ^a a 159, 161 a 164	Altre malattie di gravidanza, parto e puerperio	—	—	—	—	—	1	1	1	—	—	1												
180	Alcoolismo acuto	1	—	—	—	—	—	—	—	—	—	—												
177	Alcoolismo cronico	—	—	1	—	1	—	—	—	—	—	—												
181 a 199, 207 a 209	Morte violenta	4	6	7	2	4	1	—	9	8	5	—												
200 ^a a 202 e 204													per omicidio	2	1	3	—	—	—	—	—	—	—	—
210 a 219													per suicidio	1	2	8	—	—	—	—	3	1	1	—
	Altre malattie	15	5	52	9	15	2	3	51	22	29	8												
o	Morti per causa ignota, o non dichiarata, o male indicata	3	—	3	3	1	—	2	8	—	2	1												
	TOTALE GENERALE	346	73	424	105	167	52	56	416	154	262	35												

1924, nei 159 Comuni capiluoghi di Circondario, le cause di morte

Numero dell'Elenco nosologico	Emilia															Toscana	
	Imola	Vergato	Cento	Comacchio	Cesena	Rimini	Rocca San Casciano	Mirandola	Pavullo nel Frignano	Borgo San Donnino	Borgotaro	Faenza	Lugo	Guastalla	Pistoia	San Miniato	
125 ^b	1	—	—	—	—	—	—	—	—	—	1	—	—	—	1	—	125 ^b
141	2	—	—	—	1	1	—	1	1	—	—	2	—	—	3	—	141
142	—	—	2	—	1	2	—	1	1	3	1	3	2	1	—	—	142
143	10	—	2	2	1	3	1	1	2	7	—	8	4	1	8	3	143
145	1	—	—	—	—	—	—	—	—	—	—	—	—	—	—	—	145
146 ^a	2	1	—	—	2	12	1	1	1	—	—	1	—	2	5	—	146 ^a
146 ^b	18	3	—	—	12	13	1	3	4	4	2	14	10	5	13	4	146 ^b
146 ^c	—	—	—	—	—	—	—	—	—	—	—	—	—	—	—	—	146 ^c
146 ^d	—	—	—	—	1	—	—	—	—	—	—	—	—	—	2	—	146 ^d
160	1	1	—	—	3	—	—	1	1	1	—	—	2	—	3	1	160
156 ^a a 159, 161 a 164	5	—	—	—	4	2	—	—	1	—	—	4	3	1	5	1	156 ^a a 159, 161 a 164
180	—	—	—	—	—	—	—	—	—	—	—	—	—	—	—	—	180
177	1	—	1	—	1	3	—	—	—	—	—	3	—	—	1	—	177
181 a 199, 207 a 209	18	2	4	2	20	20	—	8	3	11	4	16	7	4	19	4	181 a 199, 207 a 209
200 ^a a 202 e 204	2	1	2	—	1	1	1	—	—	—	—	4	3	—	—	—	200 ^a a 202 e 204
210 a 219	4	1	6	—	11	3	—	—	—	3	1	6	3	4	7	—	210 a 219
o	111	6	19	13	62	61	5	38	19	51	16	73	45	26	89	26	o
	17	1	7	1	14	6	1	5	2	3	1	13	5	1	5	6	o
	811	87	356	189	874	958	90	345	252	333	144	727	505	235	1 002	272	

Segue TAVOLA VI. — B) Morti, durante l'anno classificati secondo

Numero dell'Elenco nosologico	Cause di morte	Segue Toscana					Marche			Um	
		Portoferraio	Castellnuovo di Garfagnana	Pontremoli	Volterra	Montepulciano	Fermo	Camerino	Urbino	Foligno	Orvieto
26	(Segue) Dissenteria:										
	b) bacillare	—	—	—	—	—	—	—	—	—	
	c) senza qualifica o dovuta ad altre cause	—	—	—	—	—	—	—	—	2	
33	Encefalite letargica	—	—	—	2	—	—	—	—	1	
36	Pustola maligna, carbonchio	—	—	—	—	—	—	—	—	—	
38	Rabbia	—	—	—	—	—	—	—	—	—	
39	Tetano	—	—	—	—	—	—	—	—	—	
172	Reumatismo articolare acuto	—	—	—	1	—	—	—	—	—	
41 ^a , 41 ^b c 43	Tubercolosi disseminata e polmonare	7	3	17	30	20	14	12	15	37	28
42, 44 a 49 ^b	Altre forme tubercolari	2	—	2	9	8	4	4	8	17	6
50	Sifilide	—	—	—	2	—	—	—	—	—	—
55	Pellagra	—	—	—	1	—	—	—	—	—	—
61	Diabete	1	—	1	1	—	—	—	—	—	—
62	Marasma senile	16	6	19	45	13	38	17	31	71	43
63	Anemia, clorosi:										
	a) anemia perniciosa	—	—	2	1	—	—	—	—	—	—
	b) altre anemie e clorosi	—	—	—	—	—	—	—	—	—	—
64	Leucemia e morbo di Hodgkin:										
	a) leucemia	—	—	—	1	—	—	—	—	—	—
	b) morbo di Hodgkin	—	—	—	—	—	—	—	—	—	—
65	Malattie della ghiandola pituitaria	—	1	—	—	—	—	—	—	—	—
70 a 80	Tumori maligni	4	11	17	19	14	16	22	13	29	21
83	Meningite semplice cerebrale e spinale	4	—	3	4	3	3	3	2	2	3
86	Encefalite	—	—	—	1	—	—	—	—	—	—
87	Apoplezia e congestione cerebrale	17	1	16	34	33	36	23	19	46	22
88	Embolia e trombosi cerebrale	1	1	1	2	1	3	—	13	2	1

1924, nei 159 Comuni capiluoghi di Circondario, le cause di morte

Numero dell'Elenco nosologico	Lazio							Abruzzi e Molise							Campania		
	Spoleto	Terni	Civitavecchia	Frosinone	Rieti	Velletri	Viterbo	Avezzano	Cittaducale	Sulmona	Isernia	Larino	Lanciano	Vasto	Penne	Ariano di Puglia	Sant'Angelo dei Lombardi
	—	—	—	—	—	—	—	—	—	—	—	—	—	—	—	—	—
	—	1	—	—	—	—	—	—	—	—	—	—	—	—	—	—	—
	1	1	2	—	—	—	—	—	—	—	—	—	—	—	—	—	—
	—	—	—	—	—	—	—	—	—	—	—	—	—	—	—	—	—
	1	1	1	—	—	—	—	—	—	—	—	—	—	—	—	—	—
	—	1	—	—	2	—	—	—	—	—	—	—	—	—	—	—	—
	41	36	16	9	18	22	23	3	4	14	5	4	25	14	12	13	3
	7	15	12	3	12	4	5	2	8	12	2	3	1	7	5	5	2
	1	—	5	—	—	5	3	—	1	—	1	1	1	—	1	1	—
	—	—	—	—	—	—	—	—	—	—	—	—	—	—	—	—	—
	5	6	2	—	1	1	3	2	—	—	2	—	2	—	1	—	—
	78	45	10	26	50	30	41	36	8	31	29	4	41	16	20	38	12
	1	—	1	—	1	—	—	—	—	—	—	—	—	—	—	—	—
	—	—	—	—	—	—	—	—	—	—	—	—	—	—	—	—	—
	1	1	—	—	—	—	—	—	—	—	—	—	—	—	—	—	—
	1	—	—	—	—	—	—	—	—	—	—	—	—	—	—	—	—
	—	—	—	—	—	—	—	—	—	—	—	—	—	—	—	—	—
	20	29	16	5	6	13	31	6	5	6	1	4	11	4	4	3	2
	—	3	3	2	2	4	4	4	—	3	4	—	4	1	2	12	—
	1	—	—	—	1	1	—	—	—	1	—	—	1	—	—	—	—
	33	37	15	20	22	30	31	7	9	42	9	12	24	20	9	10	7
	7	4	1	2	2	4	10	—	—	1	4	—	1	—	2	—	—

Segue TAVOLA VI. — B) Morti, durante l'anno classificati secondo

Numero dell'Elenco nosologico	Cause di morte	Segue Toscana					Marche			Um	
		Portoferraio	Castelnuovo di Garfagnana	Pontremoli	Volterra	Montepulciano	Fermo	Camerino	Urbino	Foligno	Orvieto
89	Paralisi senza causa indicata:										
	a) emiplegia	—	—	—	2	1	2	—	2	4	2
	b) altre paralisi	3	—	—	3	—	1	3	6	1	1
98	Eclampsia infantile	1	1	4	7	1	7	10	9	10	7
103	Bronchite acuta	1	—	12	1	9	5	3	8	14	4
104	Bronchite cronica	3	—	5	6	7	3	4	6	6	9
105	Malattie della pleura	2	—	2	2	1	—	2	2	—	—
107	Polmonite crupale	11	2	10	11	5	14	15	6	20	9
108	Bronco polmonite acuta (compresa la bronchite capillare)	20	1	34	25	21	28	16	38	37	29
111	Malattie del mediastino	—	—	—	—	—	—	—	—	—	—
112	Altre malattie dell'apparecchio respiratorio (esclusa la tubercolosi)	—	—	—	—	—	—	—	—	—	—
113	Malattie delle arterie:										
	a) aneurisma	—	1	—	2	—	—	—	—	—	—
	b) arteriosclerosi	—	—	1	2	8	1	—	3	4	1
	c) altre malattie delle arterie	—	—	—	—	1	—	—	—	—	—
114	Embolia, trombosi (non cerebrali)	—	—	—	—	—	—	—	—	—	—
117	Malattie del cuore:										
	a) endocardite e miocardite acute	1	—	1	3	—	1	—	3	—	—
	b) altre malattie del cuore	12	5	22	27	16	39	26	21	72	19
122	Altre malattie del sistema circolatorio	—	—	—	—	—	—	—	—	—	—
126	Malattie dello stomaco (a)	—	—	—	—	1	—	—	—	2	—
127	Cirrosi epatica:										
	a) cirrosi alcoolica del fegato	—	—	—	—	—	—	—	—	—	—
	b) cirrosi epatica non indicata come alcoolica	—	2	2	5	2	1	2	—	4	5
132	Altre malattie del fegato	—	—	2	—	—	—	—	4	1	2
134	Diarrea ed enterite:										
	a) al di sotto di due anni	10	6	11	14	13	36	15	40	43	17
	b) di due anni e oltre	3	1	2	6	5	6	4	4	7	5

(a) Esclusa l'ulcera dello stomaco.

1924, nei 159 Comuni capiluoghi di Circondario, le cause di morte

Numero dell'Elenco nosologico	bria		Lazio					Abruzzi e Molise							Campania		Numero dell'Elenco nosologico	
	Spoleto	Terni	Civitavecchia	Frosinone	Rieti	Velletri	Viterbo	Avezzano	Cittaducale	Sulmona	Isernia	Larino	Lanciano	Vasto	Penne	Ariano di Puglia		Sant'Angelo dei Lombardi
89 ^a	12	4	1	—	3	1	6	—	—	1	—	1	—	—	—	—	1	89 ^a
89 ^b	—	2	—	—	7	—	—	—	—	—	—	1	3	1	—	—	—	89 ^b
98	29	10	10	18	27	5	9	3	3	9	10	2	23	4	11	7	1	98
103	5	3	1	3	4	6	4	1	1	2	13	7	2	2	2	6	6	103
104	18	9	2	1	8	1	12	—	3	3	1	3	4	5	—	13	1	104
105	1	1	3	2	2	2	1	2	—	4	1	2	1	1	—	1	—	105
107	17	6	15	7	11	20	12	7	3	18	4	8	15	14	4	16	7	107
108	38	47	21	18	23	65	36	33	8	40	22	8	25	37	17	28	17	108
111	—	—	—	—	—	—	—	—	—	—	—	—	—	—	—	—	—	111
112	—	1	1	—	1	1	—	—	—	—	—	—	—	—	—	—	—	112
113 ^a	—	1	—	—	—	—	2	—	—	—	—	—	—	—	—	—	—	113 ^a
113 ^b	1	6	1	3	3	7	53	1	1	12	—	—	5	—	—	2	1	113 ^b
113 ^c	—	3	—	—	—	—	1	—	—	—	—	—	—	—	—	—	—	113 ^c
114	—	—	—	1	—	—	—	—	—	—	—	—	—	—	—	1	—	114
117 ^a	—	—	—	3	1	1	—	—	—	3	2	8	1	—	—	—	—	117 ^a
117 ^b	30	38	13	23	30	28	34	11	4	34	9	—	48	16	13	23	14	117 ^b
122	—	—	—	—	—	—	—	—	—	—	—	—	—	—	—	—	—	122
126	—	—	—	1	—	3	1	1	—	—	—	—	2	—	1	—	—	126
127 ^a	1	—	—	—	—	—	1	—	—	—	—	—	—	—	—	—	—	127 ^a
127 ^b	1	2	1	1	3	6	4	4	2	1	—	3	2	—	—	2	—	127 ^b
132	—	2	1	—	—	—	—	1	—	2	—	—	—	—	—	—	—	132
134 ^a	36	20	22	17	16	35	24	47	7	48	30	21	24	19	33	18	8	134 ^a
134 ^b	4	4	3	9	3	8	10	1	5	15	5	4	8	6	6	13	3	134 ^b

Segue TAVOLA VI. — B) Morti, durante l'anno classificati secondo

Numero dell'Elenco nosologico	Cause di morte	Segue Toscana					Marche			Um	
		Portoferraio	Castellnuovo di Garfagnana	Pontremoli	Volterra	Montepulciano	Fermo	Camerino	Urbino	Foligno	Orvieto
125 ^b	Ulcera del duodeno	—	—	—	—	—	—	—	1	—	
141	Appendicite e tiflite	—	1	1	—	—	—	1	1	—	
142	Altre malattie dell'intestino	—	—	1	3	1	1	1	2	—	
143	Peritonite senza causa indicata	—	1	5	—	4	2	2	4	2	
145	Altre malattie dell'apparecchio digerente (esclusi i tumori maligni e la tubercolosi)	—	—	—	—	—	—	—	—	—	
146	Malattie dei reni:										
	a) nefrite acuta (comprese le nefriti senza qualifica, al di sotto di 10 anni)	—	—	—	—	—	1	—	8	6	
	b) nefrite cronica (comprese le nefriti senza qualifica, di 10 anni e più)	4	5	3	2	5	5	5	7	14	
	c) chiluria	—	—	—	—	—	—	—	—	—	
	d) altre malattie dei reni e dei loro annessi (escluse le malattie dei reni da gravidanza)	—	—	—	—	1	—	—	1	—	
160	Febbre puerperale	—	—	—	2	—	—	2	2	8	
156 ^a a 159, 161 a 164	Altre malattie di gravidanza, parto e puerperio	—	—	4	1	—	—	—	2	3	
180	Alcoolismo acuto	—	—	—	—	—	—	—	—	—	
177	Alcoolismo cronico	—	—	—	1	—	4	1	1	1	
181 a 199, 207 a 209	Morte violenta	3	2	5	3	2	10	10	4	20	
											per causa accidentale
200 ^a a 202 e 204											per omicidio
210 a 219	per suicidio	—	—	3	—	4	3	—	2	6	
	Altre malattie	8	8	13	49	14	34	20	27	42	
o	Morti per causa ignota, o non dichiarata, o male indicata	1	—	1	2	8	5	2	3	10	
	TOTALE GENERALE	149	69	250	373	238	401	271	354	605	

1924, nei 159 Comuni capiluoghi di Circondario, le cause di morte

Numero dell'Elenco nosologico	Cause di morte	bria		Lazio						Abruzzi e Molise						Campania			
		Spoletto	Terni	Civitavecchia	Frosinone	Rieti	Velletri	Viterbo	Avezzano	Cittaducale	Sulmona	Isernia	Larino	Lanciano	Vasto	Penne	Ariano di Puglia	Sant'Angelo dei Lombardi	
125 ^b	Ulcera del duodeno	—	—	—	—	—	1	—	—	—	—	—	—	—	—	—	—	—	125 ^b
141	Appendicite e tiflite	1	1	2	2	—	3	4	1	—	—	—	—	—	1	—	—	—	141
142	Altre malattie dell'intestino	3	—	2	—	—	—	2	—	—	1	—	2	4	1	3	4	—	142
143	Peritonite senza causa indicata	5	1	1	3	5	1	1	—	—	—	—	—	—	—	2	1	—	143
145	Altre malattie dell'apparecchio digerente (esclusi i tumori maligni e la tubercolosi)	—	—	—	—	—	—	—	—	—	—	—	—	—	—	—	—	—	145
146	Malattie dei reni:																		
	a) nefrite acuta (comprese le nefriti senza qualifica, al di sotto di 10 anni)	3	3	3	2	4	5	4	3	3	6	1	1	2	2	5	—	4	146 ^a
	b) nefrite cronica (comprese le nefriti senza qualifica, di 10 anni e più)	5	16	14	3	8	12	30	—	2	7	2	1	4	8	2	6	—	146 ^b
	c) chiluria	—	—	—	—	—	—	—	—	—	—	—	—	—	—	—	—	—	146 ^c
	d) altre malattie dei reni e dei loro annessi (escluse le malattie dei reni da gravidanza)	1	—	—	—	1	—	2	—	1	2	—	—	1	—	—	—	—	146 ^d
160	Febbre puerperale	1	—	1	2	1	1	5	—	1	2	—	—	2	1	1	2	—	160
156 ^a a 159, 161 a 164	Altre malattie di gravidanza, parto e puerperio	—	3	—	1	1	1	1	1	—	2	—	—	—	—	1	—	—	156 ^a a 159, 161 a 164
180	Alcoolismo acuto	—	—	—	—	—	—	—	—	—	—	—	—	—	—	—	—	—	180
177	Alcoolismo cronico	2	—	1	—	1	1	2	—	—	—	—	—	—	—	—	—	—	177
181 a 199, 207 a 209	Morte violenta	20	17	14	9	8	11	1	8	—	14	2	3	11	4	4	19	1	181 a 199, 207 a 209
per causa accidentale																			
per omicidio																			
200 ^a a 202 e 204	per suicidio	5	5	3	1	2	1	2	1	—	1	—	—	1	—	—	—	—	200 ^a a 202 e 204
210 a 219	Altre malattie	36	32	23	23	18	44	56	11	9	22	—	13	24	23	22	21	3	210 a 219
o	Morti per causa ignota, o non dichiarata, o male indicata	14	1	7	3	3	—	6	5	—	2	5	5	1	5	1	—	—	o
	TOTALE GENERALE	550	450	307	248	353	496	517	230	109	420	196	150	355	268	227	307	119	

Segue TAVOLA VI. — B) Morti, durante l'anno classificati secondo

1924, nei 159 Comuni capiluoghi di Circondario, le cause di morte

Numero dell'Elenco nosologico	Cause di morte	Segue Campania										Puglie							Basilicata			Calabrie					Numero dell'Elenco nosologico
		Cerreto Sannita	S. Bartolomeo in Galdo	Gaeta	Nola	Piedimonte d'Alife	Sora	Casoria	Castellammare di Stabia	Pozzuoli	Campagna	Altamura	Barletta	Bovino	San Severo	Brindisi	Gallipoli	Lagonegro	Matera	Melfi	Cotrone	Monteleone di Calabria	Nicastro	Castrovillari	Paola	Rossano	
26	(Segue) Dissenteria:																										
	b) bacillare	—	—	—	—	—	—	—	—	—	—	—	—	—	—	—	—	—	—	—	—	—	—	—	—	—	—
	c) senza qualifica o dovuta ad altre cause	—	I	—	I	—	—	—	—	2	2	—	—	I	I	—	—	2	—	—	2	—	—	—	—	—	—
33	Encefalite letargica	—	—	—	—	—	—	—	—	—	—	—	—	—	—	—	—	—	—	—	—	—	—	—	—	—	—
36	Pustola maligna, carbonchio	2	—	—	I	—	—	—	—	—	—	—	—	—	—	—	—	—	—	I	—	—	I	—	—	—	
38	Rabbia	—	—	—	—	—	—	—	—	—	—	—	—	—	—	—	—	—	—	—	—	—	—	—	—	—	—
39	Tetano	—	—	—	I	—	—	—	—	—	—	—	—	—	—	—	—	—	—	—	I	—	—	—	—	—	
172	Reumatismo articolare acuto	—	I	—	—	—	2	—	—	I	I	—	—	—	—	—	—	I	—	—	—	I	3	—	—	I	
41 ^a , 41 ^b e 43	Tubercolosi disseminata e polmonare	4	2	6	8	2	7	19	30	32	7	—	—	—	—	—	—	—	—	—	—	—	—	—	—	—	
42, 44 a 49 ^b	Altre forme tubercolari	—	4	2	10	9	I	3	19	6	2	—	—	—	—	—	—	—	—	—	—	—	—	—	—	—	
50	Sifilide	I	—	—	—	—	I	I	5	10	—	—	—	—	—	—	—	—	—	—	—	—	—	—	—	—	
55	Pellagra	—	—	—	—	—	—	—	—	—	—	—	—	—	—	—	—	—	—	—	—	—	—	—	—	—	
61	Diabete	—	—	—	I	—	—	—	4	—	—	—	—	—	—	—	—	—	—	—	I	I	—	I	I	—	
62	Marasma senile	12	12	9	18	11	15	15	55	45	5	—	—	—	—	—	—	—	—	—	—	—	—	—	—	—	
63	Anemia, clorosi:																										
	a) anemia perniciosa	I	I	I	I	—	2	—	I	—	—	—	—	—	—	—	—	2	I	—	—	I	I	—	—	—	
	b) altre anemie e clorosi	—	I	—	I	—	—	—	I	—	—	—	—	—	—	—	—	—	—	I	—	—	—	—	—	—	
64	Leucemia e morbo di Hodgkin:																										
	a) leucemia	—	I	—	I	—	—	—	3	—	—	—	—	—	—	—	—	—	—	—	—	—	—	—	—	—	
	b) morbo di Hodgkin	—	—	—	—	—	—	—	—	—	—	—	—	—	—	—	—	—	—	—	—	—	I	—	—	—	
65	Malattie della ghiandola pituitaria	—	—	—	—	—	—	—	—	—	—	—	—	—	—	—	—	—	—	—	—	—	—	—	—	—	
70 a 80	Tumori maligni	4	2	5	—	4	I	4	12	10	3	—	—	—	—	—	—	—	—	—	—	—	—	—	—	—	
83	Meningite semplice cerebrale e spinale	—	I	—	17	—	—	3	21	3	—	—	—	—	—	—	—	—	—	—	—	—	—	—	—	—	
86	Encefalite	—	—	I	—	—	I	—	2	—	—	—	—	—	—	—	—	—	—	I	—	I	—	—	—	—	
87	Apoplessia e congestione cerebrale	8	16	2	11	16	25	10	27	21	11	—	—	—	—	—	—	—	—	I	14	26	10	11	31	—	
88	Embolia e trombosi cerebrale	I	—	2	3	I	7	3	10	I	2	—	—	—	—	—	—	—	—	—	2	2	3	I	—	—	

Segue TAVOLA VI. — B) Morti, durante l'anno classificati secondo

Numero dell'Elenco nosologico	Cause di morte	Segue Campania									
		Cerreto Sannita	S. Bartolomeo in Galdo	Gaeta	Nola	Piedimonte d'Alife	Sora	Casoria	Castellammare di Stabia	Pozzuoli	Campagna
89	Paralisi senza causa indicata:										
	a) emiplegia	—	—	—	1	2	—	—	2	—	—
	b) altre paralisi	2	1	—	—	—	1	—	3	1	—
98	Eclampsia infantile	1	—	2	8	13	18	19	11	24	1
103	Bronchite acuta	—	—	1	12	—	3	11	7	8	1
104	Bronchite cronica	1	—	—	10	2	1	9	13	5	—
105	Malattie della pleura	1	—	1	2	—	2	4	6	2	4
107	Polmonite crupale	1	2	1	24	—	7	13	56	14	10
108	Bronco polmonite acuta (compresa la bronchite capillare)	6	30	12	30	5	51	58	116	102	43
111	Malattie del mediastino	—	—	—	—	—	—	—	—	—	—
112	Altre malattie dell'apparecchio respiratorio (esclusa la tubercolosi)	—	—	—	—	—	—	—	1	—	1
113	Malattie delle arterie:										
	a) aneurisma	—	—	—	—	—	—	—	5	—	—
	b) arteriosclerosi	—	1	—	3	—	2	11	9	3	3
	c) altre malattie delle arterie	—	—	—	—	—	—	—	1	—	1
114	Embolia, trombosi (non cerebrali)	—	—	—	—	—	—	—	—	—	—
117	Malattie del cuore:										
	a) endocardite e miocardite acute	—	1	—	1	—	2	—	1	1	—
	b) altre malattie del cuore	8	12	6	28	18	39	13	73	22	29
122	Altre malattie del sistema circolatorio	—	—	—	—	—	—	—	—	—	—
126	Malattie dello stomaco (a)	—	—	—	3	1	—	3	3	1	—
127	Cirrosi epatica:										
	a) cirrosi alcoolica del fegato	—	—	—	—	—	—	—	—	—	—
	b) cirrosi epatica non indicata come alcoolica	—	1	—	3	1	3	—	8	1	—
132	Altre malattie del fegato	—	—	—	1	1	—	1	2	—	—
134	Diarrea ed enterite:										
	a) al di sotto di due anni	4	17	8	29	11	41	58	140	56	22
	b) di due anni e oltre	1	4	1	7	2	11	15	29	15	12

(a) Esclusa l'ulcera dello stomaco.

1924, nei 159 Comuni copiluoghi di Circondario, le cause di morte

Numero dell'Elenco nosologico	Puglie															Basilicata			Calabrie				Numero dell'Elenco nosologico
	Sala Consilina	Vallo della Lucania	Altamura	Barletta	Bovino	San Severo	Brindisi	Gallipoli	Lagonegro	Matera	Melfi	Cotrone	Monteleone di Calabria	Nicastro	Castrovillari	Paola	Rossano						
89 ^a	—	1	—	—	—	1	3	—	—	1	—	—	—	—	—	—	—	1	89 ^a				
89 ^b	—	—	2	1	—	3	4	1	—	2	1	—	1	—	—	—	—	—	89 ^b				
98	—	1	9	63	10	14	11	20	4	3	11	5	13	30	5	—	—	8	98				
103	5	2	30	9	5	13	6	1	2	16	14	4	5	22	11	12	11	103					
104	2	—	5	8	2	12	25	2	4	5	1	1	3	5	2	2	8	104					
105	1	—	5	21	1	1	6	—	—	2	—	4	—	1	1	—	—	105					
107	5	3	60	75	4	27	41	19	3	14	18	8	28	13	2	2	9	107					
108	13	6	37	306	25	129	32	15	9	25	26	15	25	127	8	14	36	108					
111	—	—	—	—	—	—	—	—	—	—	—	—	—	—	—	—	—	111					
112	—	—	—	1	—	—	1	—	—	—	—	1	1	—	—	—	—	112					
113 ^a	—	1	2	—	—	—	—	—	—	—	1	2	—	1	—	—	—	113 ^a					
113 ^b	—	1	3	1	—	5	9	—	—	1	4	—	—	2	2	1	2	113 ^b					
113 ^c	—	—	—	—	1	1	—	—	—	—	—	—	—	—	—	—	—	113 ^c					
114	—	—	—	—	—	—	—	—	—	—	—	—	—	—	—	—	—	114					
117 ^a	—	—	—	6	—	2	2	—	—	1	—	1	—	1	—	1	—	117 ^a					
117 ^b	9	10	28	77	8	44	31	18	3	18	29	13	26	32	13	13	28	117 ^b					
122	—	—	—	—	—	—	—	—	—	—	—	—	—	—	—	—	—	122					
126	—	—	3	1	2	—	1	—	—	—	—	1	—	4	—	3	—	126					
127 ^a	—	—	—	—	—	—	1	—	—	—	—	—	—	—	—	—	—	127 ^a					
127 ^b	—	1	3	4	—	9	4	2	1	—	1	1	—	4	1	1	1	127 ^b					
132	1	—	8	21	1	1	—	—	—	2	—	1	2	1	1	—	1	132					
134 ^a	11	9	50	61	2	176	95	24	8	87	52	34	31	80	29	35	32	134 ^a					
134 ^b	4	2	10	2	2	30	13	4	3	10	15	2	1	16	5	6	11	134 ^b					

Segue TAVOLA VI. — B) Morti, durante l'anno classificati secondo

Numero dell'Elenco nosologico	Cause di morte	Segue Campania									
		Cerreto Sarnita	S. Bartolomeo in Galdo	Gaeta	Nola	Piedimonte d'Alife	Sora	Casoria	Castellammare di Stabia	Pozzuoli	Campagna
125 ^b	Ulcera del duodeno	—	—	—	—	—	—	I	—	I	—
141	Appendicite e tifite	I	—	—	I	—	—	—	2	—	—
142	Altre malattie dell'intestino	—	—	I	5	—	2	10	19	11	I
143	Peritonite senza causa indicata	—	—	I	4	—	I	2	9	3	—
145	Altre malattie dell'apparecchio digerente (esclusi i tumori maligni e la tubercolosi)	—	—	—	—	—	—	—	—	—	—
146	Malattie dei reni:										
	a) nefrite acuta (comprese le nefriti senza qualifica, al di sotto di 10 anni)	—	5	I	4	2	9	11	13	7	2
	b) nefrite cronica (comprese le nefriti senza qualifica, di 10 anni e più)	—	4	5	7	I	5	8	42	17	7
	c) chiluria	—	—	—	—	—	—	—	—	—	—
	d) altre malattie dei reni e dei loro annessi (escluse le malattie dei reni da gravidanza)	—	—	—	—	—	I	—	I	—	—
160	Febbre puerperale	—	—	—	—	—	—	—	I	I	—
156 ^a a 159, 161 a 164	Altre malattie di gravidanza, parto e puerperio	—	2	I	—	—	2	3	3	I	3
180	Alcoolismo acuto	—	—	—	—	—	—	—	—	—	—
177	Alcoolismo cronico	I	—	—	I	—	—	—	—	—	—
181 a 199, 207 a 209	Morte violenta per causa accidentale	4	3	6	4	2	8	I	10	5	9
200 ^a a 202 e 204	Morte violenta per omicidio	—	I	2	I	—	—	—	—	—	2
210 a 219	Morte violenta per suicidio	—	—	3	I	I	I	2	2	2	—
	Altre malattie	2	5	6	29	6	26	19	73	38	9
o	Morti per causa ignota, o non dichiarata, o male indicata	—	—	2	I	I	I	2	35	3	I
	TOTALE GENERALE	77	157	96	314	117	337	351	941	513	236

1924, nei 159 Comuni capiluoghi di Circondario, le cause di morte

Numero dell'Elenco nosologico	Puglie										Basilicata			Calabrie					Numero dell'Elenco nosologico
	Sala Consilina	Vallo della Lucania	Altamura	Barletta	Bovino	San Severo	Brindisi	Gallipoli	Lagonegro	Matera	Melfi	Cotrone	Monteleone di Calabria	Nicastro	Castrovillari	Paola	Rossano		
125 ^b	—	—	—	—	—	—	—	—	—	—	—	—	—	I	—	—	—	125 ^b	
141	—	—	—	2	—	—	I	—	—	—	—	2	2	—	—	I	—	141	
142	I	—	—	I	2	21	12	I	4	—	—	—	2	2	4	5	3	142	
143	—	—	I	5	I	—	2	4	—	2	2	4	—	—	2	I	I	143	
145	—	—	—	—	—	—	—	—	—	—	—	—	—	—	—	—	—	145	
146 ^a	—	—	3	24	4	10	2	5	5	3	3	I	I	4	I	I	6	146 ^a	
146 ^b	2	I	8	21	I	5	8	5	2	5	4	3	6	6	2	2	6	146 ^b	
146 ^c	—	—	—	—	—	—	—	—	—	—	—	—	—	—	—	—	—	146 ^c	
146 ^d	—	—	—	—	—	I	—	—	—	—	—	—	—	—	I	—	2	146 ^d	
160	—	—	—	I	—	2	2	—	—	I	—	I	I	2	—	I	—	160	
156 ^a a 159, 161 a 164	—	—	I	2	2	2	—	—	I	—	2	—	I	—	I	2	—	156 ^a a 159, 161 a 164	
180	—	—	—	—	—	—	—	—	—	—	—	—	—	—	—	—	—	180	
177	—	—	—	—	—	—	—	—	—	—	—	—	—	—	—	2	—	177	
181 a 199, 207 a 209	3	I	5	11	2	10	14	3	5	8	3	6	6	3	I	4	2	181 a 199, 207 a 209	
200 ^a a 202 e 204	—	—	—	3	—	5	5	—	—	—	—	—	—	7	3	—	—	200 ^a a 202 e 204	
210 a 219	—	—	—	4	—	5	2	2	—	—	I	I	2	2	—	2	I	210 a 219	
	9	8	35	53	9	37	42	20	8	21	20	19	21	22	17	17	28		
o	3	2	I	13	2	5	5	5	4	I	6	4	4	6	I	3	I	o	
	115	81	524	1090	157	925	606	242	100	338	336	217	297	652	185	214	283		

Segue TAVOLA VI. — B) Morti, durante l'anno classificati secondo

Numero dell'Elenco nosologico	Cause di morte	Segue Calabria									
		Gerace Marina	Palmi	Piazza Armerina	Terranova di Sicilia	Acircale	Caltagirone	Nicosia	Bivona	Sciacca	Castroreale
1 a 5	Malattie fetali e vizi congeniti	4	—	—	5	2	3	2	—	3	—
6	Atrofia e debolezza congenita, ittero e sclerema dei neonati	19	6	53	65	21	28	21	4	14	7
7	Nascita prematura, conseguenze del parto	4	1	2	11	2	—	5	—	—	—
8	Altre malattie speciali dei neonati (atelectasia polmonare)	—	—	—	—	—	—	—	—	—	—
9	Mancanza di assistenza	—	—	—	—	—	—	—	—	—	—
10	Vaiuolo e vaiuoloide	—	—	—	—	—	—	—	—	—	—
11	Morbillo	—	1	—	—	2	—	—	8	—	—
12	Scarlattina	—	3	5	1	1	4	—	—	—	—
13	Risipola	—	1	—	—	—	—	1	—	1	—
14	Febbre tifoidea (tifo addominale e paratifi):										
	a) febbre tifoidea (tifo addominale)	—	—	10	2	6	2	—	2	1	5
	b) paratifi	—	—	3	—	2	2	1	—	—	—
19	Meningite cerebro-spinale epidemica	—	—	—	—	—	—	—	—	—	—
20	Difterite e croup	—	4	2	—	1	—	2	—	1	—
21	Pertosse	—	—	38	1	—	7	1	2	—	1
22	Influenza:										
	a) con complicazioni polmonari dichiarate	1	1	1	3	2	—	5	—	1	—
	b) senza indicazione di complicazioni polmonari	—	—	2	1	9	1	1	—	—	—
23	Febbri da malaria e cachessia palustre:										
	a) febbri da malaria	—	—	2	9	—	5	5	1	1	—
	b) cachessia palustre	1	1	2	3	—	4	2	—	3	—
25	Enterite coleriforme	—	—	—	—	—	—	—	—	—	—
26	Dissenteria:										
	a) amebica (Segue)	—	—	—	—	—	—	—	—	—	—

1924, nei 159 Comuni capiluoghi di Circondario, le cause di morte

Sicilia										Sardegna							Totale dei morti nei 159 Comuni capiluoghi di Circondario	Numero dell'Elenco nosologico
Mistretta	Patti	Cefalù	Corleone	Termini Imerese	Modica	Noto	Alcamo	Mazara del Vallo	Iglesias	Lanusei	Oristano	Alghero	Nuoro	Ozieri	Tempio Pausania			
—	1	4	1	1	3	2	4	1	—	—	3	5	—	—	1	248	1 a 5	
11	4	5	22	18	58	10	34	5	23	1	5	10	6	2	5	1813	6	
—	2	—	—	—	11	1	3	4	6	1	—	1	—	—	1	503	7	
—	—	—	—	—	—	—	—	2	1	—	1	1	—	—	—	48	8	
—	—	—	—	—	—	—	—	—	—	—	—	—	—	—	—	1	9	
—	—	—	—	—	—	—	—	—	—	—	—	—	—	—	—	2	10	
—	—	—	—	15	—	1	54	—	—	—	1	1	—	—	6	473	11	
—	—	—	—	2	1	3	1	—	—	—	—	—	—	—	—	247	12	
1	—	1	—	—	—	1	—	1	1	—	1	—	—	—	—	133	13	
2	1	7	6	2	6	4	7	1	6	—	—	2	—	1	1	628	14 ^a	
—	—	—	—	—	—	—	1	—	1	—	1	—	—	—	—	42	14 ^b	
—	—	—	—	—	—	—	—	—	—	—	—	—	—	—	—	7	19	
2	—	—	—	3	—	—	5	1	—	—	1	1	—	—	1	236	20	
1	—	—	3	—	—	1	14	—	5	—	—	—	—	—	—	201	21	
—	—	—	—	4	7	2	—	7	3	—	—	—	—	4	—	319	22 ^a	
1	2	1	—	1	8	1	1	2	2	—	—	1	—	1	1	164	22 ^b	
4	1	—	1	1	11	6	7	3	8	—	7	10	1	1	2	289	23 ^a	
—	—	—	—	1	—	1	3	2	1	—	—	1	1	—	1	54	23 ^b	
—	—	—	—	—	—	—	—	—	—	—	—	—	—	—	—	2	25	
—	—	—	—	—	—	—	—	—	—	—	—	—	—	—	—	1	26 ^a	

Segue TAVOLA VI. — B) Morti, durante l'anno classificati secondo

Numero dell'Elenco nosologico	Cause di morte	Segue Calabrie									
		Gerace Marina	Palmi	Piazza Armerina	Terranova di Sicilia	Acireale	Caltagirone	Nicosia	Bivona	Sciacca	Castroreale
26	(Segue) Dissenteria:										
	b) bacillare	—	—	—	—	—	—	—	—	—	—
	c) senza qualifica o dovuta ad altre cause	I	—	—	6	—	—	—	—	—	—
33	Encefalite letargica	—	I	—	—	—	—	—	I	2	—
36	Pustola maligna, carbonchio	—	—	I	—	—	—	—	—	—	—
38	Rabbia	—	—	—	—	—	—	—	—	—	—
39	Tetano	—	—	—	—	—	—	—	I	—	—
172	Reumatismo articolare acuto	—	—	I	I	I	I	—	—	I	—
41 ^a , 41 ^b e 43	Tubercolosi disseminata e polmonare	10	11	17	22	30	18	8	4	10	6
42, 44 a 49 ^b	Altre forme tubercolari	2	I	7	7	9	6	4	I	2	I
50	Sifilide	I	—	—	I	—	—	2	—	2	—
55	Pellagra	—	—	—	—	—	—	—	—	—	—
61	Diabete	I	—	—	—	4	4	3	—	2	—
62	Marasma senile	10	22	41	33	98	53	18	2	35	20
63	Anemia, clorosi:										
	a) anemia perniciosa	—	—	I	I	I	2	—	—	I	—
	b) altre anemie e clorosi	—	—	I	I	2	2	I	—	—	I
64	Leucemia e morbo di Hodgkin:										
	a) leucemia	—	—	I	—	3	—	—	—	—	—
	b) morbo di Hodgkin	—	—	—	—	2	—	—	—	—	—
65	Malattie della ghiandola pituitaria	—	—	—	—	—	—	—	—	—	—
70 a 80	Tumori maligni	—	7	4	15	16	14	10	—	14	4
83	Meningite semplice cerebrale e spinale	4	I	—	5	I	3	—	2	—	3
86	Encefalite	—	—	I	I	—	—	—	—	I	—
87	Apoplezia e congestione cerebrale	8	17	13	9	48	46	11	9	27	9
88	Embolia e trombosi cerebrale	—	I	2	—	—	I	—	—	I	—

1924, nei 159 Comuni capiluoghi di Circondario, le cause di morte

Numero dell'Elenco nosologico	Totale dei morti nei 159 Comuni capiluoghi di Circondario	Sicilia										Sardegna						
		Mistretta	Patti	Cefalù	Corleone	Termini Imerese	Modica	Noto	Alcamo	Mazara del Vallo	Iglesias	Lanusei	Oristano	Alghero	Nuoro	Ozieri	Tempio Pausania	
	3	—	—	—	—	—	—	—	—	—	—	—	—	—	—	—	—	
	72	—	—	—	I	—	—	—	—	—	—	—	—	—	—	—	—	
	44	—	—	I	I	—	—	I	—	—	I	—	—	—	—	—	—	
	23	—	—	—	—	—	—	—	—	—	—	I	—	I	—	—	—	
	5	—	—	—	—	—	—	—	I	—	—	—	—	—	—	—	—	
	68	—	—	—	—	—	—	—	—	—	—	I	—	—	—	—	—	
	121	—	—	—	—	I	—	I	—	I	2	2	—	—	—	—	—	
	3675	12	7	9	4	18	21	20	29	21	51	2	7	32	7	19	8	
	1056	2	—	—	I	6	7	3	14	6	11	2	—	15	3	4	I	
	105	I	—	I	—	—	I	—	—	—	—	—	—	—	—	—	—	
	9	—	—	—	—	—	—	—	—	—	—	—	—	—	—	—	—	
	201	3	I	2	—	I	5	—	—	I	—	—	—	—	—	—	I	
	4184	28	23	29	48	60	70	24	88	21	17	4	17	5	19	5	15	
	74	—	I	—	—	I	I	—	I	—	I	—	—	—	—	—	—	
	48	—	—	I	—	—	2	2	3	—	—	—	I	—	—	—	I	
	49	—	—	—	—	—	—	I	—	I	—	—	—	—	—	—	—	
	14	—	—	—	—	—	—	—	—	—	—	—	—	—	—	—	—	
	I	—	—	—	—	—	—	—	—	—	—	—	—	—	—	—	—	
	2104	9	3	4	6	10	12	6	18	5	12	—	4	—	—	I	4	
	486	I	—	—	—	—	—	3	9	3	5	I	—	I	—	—	I	
	78	—	—	I	—	—	—	—	—	—	—	—	—	—	—	—	—	
	3078	17	11	8	17	15	26	20	55	18	22	—	9	—	5	11	8	
	286	—	—	—	—	I	I	—	—	—	I	—	—	I	I	2	—	

Segue TAVOLA VI. — B) Morti, durante l'anno classificati secondo

Numero dell'Elenco nosologico	Cause di morte	Segue Calabrie									
		Gerace Marina	Palmi	Piazza Armerina	Terranova di Sicilia	Acireale	Caltagirone	Nicosia	Bivona	Sciacca	Castroreale
89	Paralisi senza causa indicata:										
	a) emiplegia	—	—	—	4	3	1	—	—	2	—
	b) altre paralisi	—	1	—	3	3	1	—	—	8	1
98	Eclampsia infantile	—	9	2	3	7	4	—	4	2	11
103	Bronchite acuta	7	4	12	11	14	14	27	5	4	4
104	Bronchite cronica	3	4	11	14	6	25	6	1	—	11
105	Malattie della pleura	1	1	—	5	3	4	2	2	—	2
107	Polmonite crupale	9	12	21	39	24	13	16	5	10	10
108	Bronco polmonite acuta (compresa la bronchite capillare)	12	27	24	50	45	48	13	15	15	12
111	Malattie del mediastino	—	—	—	—	—	—	—	—	—	—
112	Altre malattie dell'apparecchio respiratorio (esclusa la tubercolosi)	—	—	—	1	—	—	—	—	3	—
113	Malattie delle arterie:										
	a) aneurisma	—	—	—	—	2	—	—	1	—	—
	b) arteriosclerosi	3	1	4	3	9	7	—	—	6	2
	c) altre malattie delle arterie	—	—	—	—	—	—	—	—	—	—
114	Embolia, trombosi (non cerebrali)	—	—	—	1	—	—	—	—	—	—
117	Malattie del cuore:										
	a) endocardite e miocardite acute	—	—	—	3	3	—	—	—	1	—
	b) altre malattie del cuore	7	12	33	13	27	21	43	3	22	8
122	Altre malattie del sistema circolatorio	—	—	—	—	—	—	1	—	—	—
126	Malattie dello stomaco (a)	2	—	12	3	6	26	5	—	—	—
127	Cirrosi epatica:										
	a) cirrosi alcoolica del fegato	—	—	—	—	—	—	—	—	—	—
	b) cirrosi epatica non indicata come alcoolica	—	2	3	3	4	7	—	1	—	—
132	Altre malattie del fegato	—	—	1	2	1	—	—	1	3	2
134	Diarrea ed enterite:										
	a) al di sotto di due anni	18	25	44	97	104	88	29	5	36	1
	b) di due anni e oltre	1	6	3	16	13	23	1	4	8	2

(a) Esclusa l'ulcera dello stomaco.

1924, nei 159 Comuni capiluoghi di Circondario, le cause di morte

Sicilia										Sardegna								Totale dei morti nei 159 Comuni capiluoghi di Circondario	Numero dell'Elenco nosologico
Mistretta	Patti	Cefalù	Corleone	Termini Imerese	Modica	Noto	Alcama	Mazara del Vallo	Iglesias	Lanusei	Oristano	Alghero	Nuoro	Ozieri	Tempio Pausania				
—	3	—	1	1	—	1	1	—	4	—	—	1	1	—	—	204	89 ^a		
4	—	2	1	1	12	5	5	4	2	—	1	—	—	—	1	256	89 ^b		
—	7	4	—	5	2	1	—	1	1	1	—	6	1	—	1	850	98		
15	4	5	15	16	11	2	9	19	23	—	—	3	1	2	19	896	103		
2	6	8	21	4	13	7	7	7	7	1	2	7	5	—	7	827	104		
2	2	3	—	1	3	1	4	1	1	—	1	—	—	1	—	255	105		
8	5	5	10	13	24	8	44	23	49	6	13	15	14	7	11	2131	107		
12	6	8	19	59	38	20	138	16	43	3	12	20	10	9	18	4599	108		
—	—	—	—	—	—	—	—	—	—	—	—	—	—	—	—	5	111		
—	—	—	—	—	—	—	—	1	—	—	—	1	—	—	—	41	112		
1	—	1	—	1	—	1	—	—	—	—	—	—	—	—	—	63	113 ^a		
1	3	2	—	3	—	3	—	2	2	—	—	10	2	1	1	582	113 ^b		
—	—	—	—	—	—	—	—	—	—	—	—	—	—	—	—	34	113 ^c		
—	—	—	—	—	—	—	—	—	—	—	—	—	—	—	—	23	114		
—	—	—	—	—	1	—	—	—	7	—	—	—	—	—	—	132	117 ^a		
19	7	7	14	35	48	17	19	9	19	9	19	3	3	12	6	3976	117 ^b		
—	—	—	—	—	—	—	—	—	—	—	—	—	—	—	—	2	122		
1	—	1	—	—	5	—	2	—	3	—	—	2	—	—	1	172	126		
—	—	—	—	—	—	—	—	—	—	—	—	—	—	—	—	8	127 ^a		
—	—	—	3	3	1	—	1	1	4	—	4	1	—	—	—	328	127 ^b		
—	—	4	—	—	1	—	1	1	—	—	—	—	—	—	1	141	132		
14	16	4	24	37	113	89	135	51	28	9	15	45	8	12	15	4537	134 ^a		
2	5	1	5	9	21	10	38	9	19	3	7	4	8	3	2	942	134 ^b		

Segue TAVOLA VI. — B) Morti, durante l'anno classificati secondo

Numero dell'Elenco nosologico	Cause di morte	Segue Calabrie									
		Gerace Marina	Palmi	Piazza Armerina	Terranova di Sicilia	Acireale	Caltagirone	Nicosia	Bivona	Sciacca	Castroreale
125 ^b	Ulcera del duodeno	—	—	—	—	—	—	—	—	—	—
141	Appendicite e tifite	1	—	—	—	—	—	—	—	—	—
142	Altre malattie dell'intestino	3	1	—	1	1	5	2	2	2	2
143	Peritonite senza causa indicata	1	—	2	3	4	1	1	1	1	1
145	Altre malattie dell'apparecchio digerente (esclusi i tumori maligni e la tubercolosi)	—	—	—	—	—	1	—	—	—	—
146	Malattie dei reni:										
	a) nefrite acuta (comprese le nefriti senza qualifica, al di sotto di 10 anni)	1	3	3	4	10	7	1	—	3	1
	b) nefrite cronica (comprese le nefriti senza qualifica, di 10 anni e più)	2	6	3	13	14	9	8	4	17	4
	c) chiluria	—	—	—	—	—	—	—	—	—	—
	d) altre malattie dei reni e dei loro annessi (escluse le malattie dei reni da gravidanza)	—	—	—	—	1	—	1	—	—	—
160	Febbre puerperale	1	2	1	1	—	2	2	—	1	—
156 ^a a 159, 161 a 164	Altre malattie di gravidanza, parto e puerperio	1	—	1	—	2	—	—	1	2	—
180	Alcoolismo acuto	—	—	—	—	—	—	—	—	—	—
177	Alcoolismo cronico	—	—	1	—	1	—	—	—	—	—
181 a 199, 207 a 209	Morte violenta per causa accidentale	1	3	7	12	12	10	2	—	6	1
200 ^a a 202 e 204	per omicidio	—	2	4	4	1	2	6	1	6	1
210 a 219	per suicidio	1	—	1	—	2	4	1	—	3	—
	Altre malattie	8	33	44	36	22	38	29	8	16	13
o	Morti per causa ignota, o non dichiarata, o male indicata	1	4	6	25	4	81	4	—	7	3
	TOTALE GENERALE	150	237	453	573	611	648	303	100	307	150

1924, nei 159 Comuni capiluoghi di Circondario, le cause di morte

Sicilia														Sardegna						Totale dei morti nei 159 Comuni capiluoghi di Circondario	Numero dell'Elenco nosologico
Mistretta	Patti	Cefalù	Corleone	Termini Imerese	Modica	Noto	Alcamo	Mazara del Vallo	Iglesias	Lanusei	Oristano	Alghero	Nuoro	Ozieri	Tempio Pausania						
—	—	—	—	—	—	—	—	—	—	—	—	—	—	—	—	15	125 ^b				
—	—	—	2	—	—	—	1	—	1	—	—	—	—	—	—	115	141				
—	—	—	—	1	1	2	7	—	1	—	1	—	—	—	1	217	142				
1	—	2	1	2	3	5	4	2	3	—	—	1	—	1	1	349	143				
—	—	—	—	—	—	—	—	—	—	—	—	—	—	—	—	3	145				
1	2	—	1	9	3	1	16	2	1	—	2	5	—	1	—	368	146 ^a				
9	5	2	7	4	16	7	13	9	6	2	2	2	5	2	1	970	146 ^b				
—	—	—	—	—	—	—	—	—	—	—	—	—	—	—	—	3	146 ^c				
—	—	—	1	—	2	—	1	—	—	—	—	—	—	1	—	48	146 ^d				
1	—	—	3	1	2	2	2	—	—	—	—	—	—	—	1	128	160				
—	2	1	3	1	3	—	2	—	2	—	—	—	—	—	1	167	156 ^a a 159, 161 a 164				
—	—	—	—	—	—	—	—	1	—	—	—	1	—	—	—	1	180				
—	—	—	—	—	—	—	—	1	—	—	—	1	—	1	—	63	177				
2	5	2	3	5	11	6	7	4	12	1	4	3	2	3	3	1179	181 a 199, 207 a 209				
5	—	—	5	2	—	2	1	4	3	—	—	—	—	1	1	161	200 ^a a 202 e 204				
—	1	1	1	—	2	2	—	—	2	2	2	3	1	2	—	332	210 a 219				
15	15	4	6	22	58	25	66	21	15	9	7	21	11	21	19	4108					
5	5	4	2	5	11	3	23	3	7	—	—	5	—	1	1	659	o				
215	156	145	259	401	657	334	911	298	446	57	152	246	116	132	170	51 085					

Segue TAVOLA VI. — C) Morti, durante l'anno 1924, negli 89 Comuni presenti alla data del Censimento del 1° dicembre

Numero dell'Elenco nosologico (a)	Cause di morte	Liguria			Lombardia			Veneto		
		Rivarolo Ligure	San Pier d'Arena	Sestri Ponente	Busto Arsizio	Legnano	Vigevano	Vittorio Veneto	Cavarzere	Mestre
26	(Segue) Dissenteria:									
	c) senza qualifica o dovuta ad altre cause	—	—	—	—	—	—	—	—	—
33	Encefalite letargica	—	—	—	—	—	I	I	I	—
36	Pustola maligna, carbonchio	—	2	—	—	—	—	—	—	—
38	Rabbia	—	—	—	I	—	—	—	—	—
39	Tetano	I	2	I	I	—	—	—	I	—
172	Reumatismo articolare acuto	4	3	—	—	—	4	—	2	I
41 ^a , 41 ^b e 43	Tubercolosi disseminata e polmonare	91	172	73	39	49	32	31	15	55
42, 44 a 49 ^b	Altre forme tubercolari	9	30	7	11	10	10	13	6	21
50	Sifilide	I	2	—	—	2	I	I	—	I
55	Pellagra	—	—	—	—	—	—	I	I	—
61	Diabete	3	7	—	I	4	3	I	4	I
62	Marasma senile	11	26	13	28	8	19	15	23	10
63	Anemia, clorosi:									
	a) anemia perniciosa	2	I	I	—	I	—	—	—	—
	b) altre anemie e clorosi	—	—	—	—	—	—	—	—	—
64	Leucemia e morbo di Hodgkin:									
	a) leucemia	I	—	—	—	—	—	—	—	—
	b) morbo di Hodgkin	—	—	—	—	—	—	—	—	—
65	Malattie della ghiandola pituitaria	—	—	—	—	—	—	—	—	—
70 a 80	Tumori maligni	22	71	24	23	15	31	16	14	18
83	Meningite semplice cerebrale e spinale	8	10	7	9	7	3	2	14	3
86	Encefalite	I	7	—	I	I	—	—	—	—
87	Apoplessia e congestione cerebrale	28	52	33	30	29	28	22	18	9
88	Embolia e trombosi cerebrale	2	4	2	—	6	6	I	—	3

(a) Nell'anno 1924 non si verificarono casi di morte per dissenteria bacillare negli 89 Comuni non capiluoghi,

non capiluoghi che contavano non meno di 20.000 abitanti 1921, classificati secondo le cause di morte

Emilia					Toscana										Marche	Numero dell'Elenco nosologico (a)	
Argenta	Bondeno	Copparo	Portomaggiore	Carpi	Cortona	Empoli	Prato in Toscana	Sesto Fiorentino	Canaiole	Capannori	Viareggio	Carrara	Bagni San Giuliano	Cascina	Piombino		Fabriano
I	—	I	—	2	I	—	I	—	—	—	—	—	—	3	I	—	26 ^c
—	2	2	I	—	—	—	I	—	—	2	—	I	—	I	—	—	33
—	—	—	—	I	—	—	2	—	—	—	—	—	I	—	—	—	36
—	—	—	—	—	—	—	—	—	—	—	—	—	I	—	—	I	38
I	—	—	I	—	—	I	I	—	—	—	—	—	—	—	—	—	39
I	—	—	2	I	—	—	I	I	—	3	—	2	I	I	—	—	172
23	15	27	19	41	23	29	86	49	16	27	30	88	26	24	36	22	41 ^a , 41 ^b e 43
16	12	11	6	14	9	11	20	9	5	7	7	38	4	7	5	11	42, 44 a 49 ^b
I	I	I	I	—	I	—	I	—	—	—	—	—	—	—	I	—	50
—	—	—	—	—	—	—	—	—	—	—	—	—	—	—	—	—	55
4	—	3	2	2	I	2	4	I	I	7	I	3	4	I	—	3	61
30	12	22	32	20	75	55	65	39	49	86	25	48	38	42	25	78	62
—	3	—	—	—	—	—	—	—	—	2	—	5	—	I	—	—	63 ^a
—	—	2	I	I	—	—	—	—	—	—	2	—	—	—	—	—	63 ^b
—	—	2	I	I	—	I	I	—	—	2	I	—	I	—	—	—	64 ^a
—	—	—	—	—	—	—	—	—	—	—	—	—	—	—	—	—	64 ^b
—	—	—	—	—	—	—	—	—	—	—	—	—	—	—	—	—	65
20	16	16	17	22	27	22	70	29	13	33	23	44	13	22	11	11	70 a 80
4	3	I	3	3	2	2	8	2	I	2	2	7	5	2	2	9	83
2	—	I	2	I	—	—	I	I	—	—	—	—	—	—	—	—	86
18	24	25	39	28	25	28	69	14	15	50	42	50	27	29	27	33	87
I	I	4	3	5	2	4	8	3	—	10	—	5	2	2	—	3	88

qui contemplati.

Segue TAVOLA VI. — C) Morti, durante l'anno 1924, negli 89 Comuni presenti alla data del Censimento del 1° dicembre

Numero dell'Elenco nosologico (a)	Cause di morte	Liguria			Lombardia			Veneto		
		Rivarolo Ligure	San Pier d'Arena	Sestri Ponente	Busto Arsiz	Legnano	Vigevano	Vittorio Veneto	Cavarzere	Mestre
89	Paralisi senza causa indicata:									
	a) emiplegia	2	1	—	2	—	6	—	3	—
	b) altre paralisi	3	8	—	2	1	1	—	2	2
98	Eclampsia infantile	2	7	2	1	—	—	2	—	5
103	Bronchite acuta	4	5	2	6	—	1	4	11	4
104	Bronchite cronica	2	5	2	4	3	16	2	6	3
105	Malattie della pleura	4	12	1	—	3	2	—	1	2
107	Polmonite crupale	17	28	9	26	20	5	8	6	6
108	Bronco polmonite acuta (compresa la bronchite capillare)	60	97	55	36	17	18	27	37	39
111	Malattie del mediastino	—	—	—	—	—	—	—	—	—
112	Altre malattie dell'apparecchio respiratorio (esclusa la tubercolosi)	1	—	—	—	1	—	—	—	1
113	Malattie delle arterie:									
	a) aneurisma	—	2	2	1	—	1	—	—	—
	b) arteriosclerosi	1	5	4	1	5	4	10	1	7
	c) altre malattie delle arterie	—	—	—	—	—	—	—	—	—
114	Embolia, trombosi (non cerebrali)	—	2	—	—	—	—	—	—	—
117	Malattie del cuore:									
	a) endocardite e miocardite acute	4	8	1	2	1	—	2	3	—
	b) altre malattie del cuore	51	70	41	25	34	44	28	19	21
126	Malattie dello stomaco (b)	3	4	1	2	—	1	2	1	—
127	Cirrosi epatica:									
	a) cirrosi alcoolica del fegato	—	—	—	—	—	—	—	—	—
	b) cirrosi epatica non indicata come alcoolica	13	11	2	4	1	2	5	5	1
132	Altre malattie del fegato	4	6	1	1	—	—	3	—	—
134	Diarrea ed enterite:									
	a) al di sotto di due anni	13	20	25	17	26	11	23	49	28
	b) di due anni e oltre	1	6	9	2	1	5	1	5	11

(a) Nell'anno 1924 non si verificarono casi di morte per altre malattie del sistema circolatorio negli 89 Comuni
 (b) Eclusa l'ulcera dello stomaco

non capiluoghi che contavano non meno di 20.000 abitanti 1921, classificati secondo le cause di morte

Numero dell'Elenco nosologico (a)	Emilia					Toscana										Marche	Numero dell'Elenco nosologico (a)	
	Argenta	Bondeno	Copparo	Portomaggiore	Carpi	Cortona	Empoli	Prato in Toscana	Sesto Fiorentino	Camaiole	Capannori	Viareggio	Carrara	Bagni San Giuliano	Cascina	Piombino		Fabriano
89 ^a	4	3	—	—	1	2	3	1	3	2	1	4	—	1	—	—	—	89 ^a
89 ^b	5	7	5	4	9	7	2	12	2	4	4	2	2	5	3	1	4	89 ^b
98	2	4	4	3	5	4	4	5	3	2	2	3	10	3	2	2	35	98
103	3	6	8	3	3	11	—	12	2	2	6	1	11	1	2	3	7	103
104	3	2	2	1	13	13	4	31	13	1	14	1	5	4	2	5	8	104
105	1	—	3	3	—	2	1	3	2	2	2	2	3	2	3	5	1	105
107	8	10	12	16	14	10	17	60	10	9	37	10	37	11	6	12	6	107
108	40	57	36	36	64	47	12	96	24	23	29	44	110	30	22	43	52	108
111	—	—	—	—	—	—	—	—	—	—	—	—	—	—	—	—	—	111
112	—	—	—	—	2	—	1	1	1	—	—	2	1	—	—	1	—	112
113 ^a	1	—	1	—	1	1	1	—	1	1	2	1	1	1	—	1	—	113 ^a
113 ^b	2	2	2	1	10	4	—	10	5	1	6	12	5	4	15	3	—	113 ^b
113 ^c	—	—	—	—	—	—	—	—	—	1	1	1	—	—	—	—	—	113 ^c
114	—	—	—	—	—	—	—	—	—	—	—	—	—	—	1	—	—	114
117 ^a	—	—	1	1	1	1	—	1	—	—	—	—	2	1	—	—	—	117 ^a
117 ^b	18	21	20	29	45	31	32	88	18	28	84	43	76	22	23	17	31	117 ^b
126	4	1	1	3	2	1	—	1	1	1	—	2	3	—	1	—	1	126
127 ^a	—	—	—	—	—	—	1	—	—	—	1	—	—	—	—	—	—	127 ^a
127 ^b	3	3	3	2	9	6	—	10	2	2	1	4	7	—	2	2	2	127 ^b
132	2	—	2	1	2	1	1	—	—	—	—	1	1	—	2	2	3	132
134 ^a	36	38	53	71	54	44	8	26	5	13	18	21	107	18	20	37	32	134 ^a
134 ^b	1	3	9	10	10	10	2	3	2	3	5	3	16	8	7	9	8	134 ^b

non capiluoghi, qui contemplati.

Segue TAVOLA VI. — C) Morti, durante l'anno 1924, negli 89 Comuni presenti alla data del Censimento del 1° dicembre

Numero dell'Elenco nosologico (a)	Cause di morte	Liguria			Lombardia			Veneto		
		Rivarolo Ligure	San Pier d'Arena	Sestri Ponente	Busto Arsiz	Legnano	Vigevano	Vittorio Veneto	Cavarzere	Mestre
125 ^b	Ulcera del duodeno	—	—	1	—	1	—	—	—	—
141	Appendicite e tifiite	—	3	1	2	—	—	—	1	1
142	Altre malattie dell'intestino	1	1	2	1	1	—	1	1	—
143	Peritonite senza causa indicata	1	8	5	3	1	2	—	3	1
145	Altre malattie dell'apparecchio digerente (esclusi i tumori maligni e la tubercolosi)	—	—	—	—	—	—	—	—	—
146	Malattie dei reni:									
	a) nefrite acuta (comprese le nefriti senza qualifica, al di sotto di 10 anni)	2	2	—	2	—	—	2	15	1
	b) nefrite cronica (comprese le nefriti senza qualifica, di 10 anni e più)	8	9	6	11	9	12	2	11	6
	d) altre malattie dei reni e dei loro annessi (escluse le malattie dei reni da gravidanza)	—	1	—	1	—	—	1	—	1
160	Febbre puerperale	2	3	—	2	—	1	—	—	—
156 ^a a 159, 161 a 164	Altre malattie di gravidanza, parto e puerperio	1	4	—	1	—	—	2	2	—
180	Alcoolismo acuto	—	—	—	—	—	—	1	—	—
177	Alcoolismo cronico	1	4	—	4	—	—	1	—	—
181 a 199, 207 a 209	Morte violenta per causa accidentale	9	21	11	11	10	12	15	7	16
200 ^a a 202 e 204	per omicidio	—	2	1	—	—	1	—	1	—
210 a 219	per suicidio	2	9	—	2	5	5	3	—	4
	Altre malattie	14	87	53	30	23	35	24	43	37
o	Morti per causa ignota, o non dichiarata, o male indicata	12	9	9	7	4	3	3	3	3
	TOTALE GENERALE	445	920	434	376	314	356	298	472	380

(a) Nell'anno 1924 non si verificarono casi di morte per *chiluria* negli 89 Comuni non capiluoghi, qui contemplati.

non capiluoghi che contavano non meno di 20.000 abitanti 1921, classificati secondo le cause di morte.

Emilia					Toscana											Marche	Numero dell'Elenco nosologico (a)
Argenta	Bondeno	Copparo	Portomaggiore	Carpi	Cortona	Empoli	Prato in Toscana	Sesto Fiorentino	Camatore	Capannori	Viareggio	Carrara	Bagni San Giuliano	Cascina	Piombino	Fabriano	
—	—	—	—	—	—	—	1	—	—	—	—	—	—	—	—	—	125 ^b
1	2	1	—	2	2	1	2	—	—	—	1	2	—	—	—	1	141
—	1	—	—	3	3	—	1	—	—	1	1	1	1	2	3	—	142
1	1	1	2	7	4	5	4	—	1	7	3	6	1	1	1	2	143
—	—	—	—	—	—	—	—	—	—	—	—	—	—	—	—	—	145
5	5	—	2	2	6	1	7	1	1	3	1	7	—	1	5	2	146 ^a
—	3	10	5	12	6	2	11	4	4	11	18	10	6	6	5	11	146 ^b
—	—	—	—	1	—	—	1	5	—	1	—	—	—	—	—	—	146 ^d
—	—	1	1	1	1	1	—	—	—	—	1	—	1	1	—	1	160
3	3	1	1	1	3	—	1	—	2	2	—	4	—	—	2	1	156 ^a a 159, 161 a 164
—	—	—	—	—	—	—	—	—	—	—	—	—	—	—	—	—	180
—	—	—	—	—	2	1	—	—	1	1	—	—	—	—	—	—	177
13	9	13	6	14	12	8	20	2	10	9	10	23	8	3	7	6	181 a 199, 207 a 209
1	—	—	—	—	—	—	—	—	—	1	—	3	—	—	—	—	200 ^a a 202 e 204
7	4	1	1	11	—	—	5	1	—	1	5	7	2	1	2	2	210 a 219
19	16	36	43	66	43	20	55	24	21	36	32	43	23	28	32	34	o
4	1	9	5	8	2	4	5	8	1	4	3	10	2	5	6	4	o
390	378	428	464	588	507	311	903	310	273	547	403	892	304	318	343	494	

Segue TAVOLA VI. — C) Morti, durante l'anno 1924, negli 89 Comuni presenti alla data del Censimento del 1° dicembre

Numero dell'Elenco nosologico	Cause di morte	Segue Marche			Umbria					
		Iesi	Senigallia	Fano	Città di Castello	Gubbio	Aversa	Maddaloni	Santa Maria Capua Vetere	Sessa Aurunca
26	(Segue) Dissenteria:									
	b) senza qualifica o dovuta ad altre cause	—	—	—	—	2	1	—	2	—
33	Encefalite letargica	—	—	—	—	—	—	—	—	—
36	Pustola maligna, carbonchio	—	—	—	—	—	1	—	—	—
38	Rabbia	1	—	—	—	—	—	—	—	—
39	Tetano	1	—	—	—	—	—	1	—	1
172	Reumatismo articolare acuto	1	1	1	—	—	—	1	3	—
41 ^a , 41 ^b e 43	Tubercolosi disseminata e polmonare	27	35	48	41	24	26	16	12	14
42, 44 a 49 ^b	Altre forme tubercolari	8	13	12	12	7	12	13	4	5
50	Sifilide	2	—	1	2	—	—	2	4	—
55	Pellagra	—	—	—	—	—	—	—	—	—
61	Diabete	4	1	3	1	1	3	1	3	1
62	Marasma senile	22	35	42	57	52	74	55	36	45
63	Anemia, clorosi:									
	a) anemia perniciosa	—	—	1	—	—	—	1	—	—
	b) altre anemie e clorosi	—	—	—	1	—	1	2	—	2
64	Leucemia e morbo di Hodgkin:									
	a) leucemia	1	—	1	—	—	—	—	—	—
	b) morbo di Hodgkin	—	—	—	—	—	—	—	1	—
65	Malattie della ghiandola pituitaria	—	—	—	—	—	—	—	—	—
70 a 80	Tumori maligni	16	17	25	27	15	7	5	14	10
83	Meningite semplice cerebrale e spinale	2	2	1	1	4	5	2	3	—
86	Encefalite	—	1	—	1	1	1	—	—	—
87	Apoplezia e congestione cerebrale	50	53	37	47	67	41	20	32	29
88	Embolia e trombosi cerebrale	2	6	3	4	4	3	8	4	4

non capiluoghi che contavano non meno di 20.000 abitanti 1921, classificati secondo le cause di morte

Campania														Puglie						Numero dell'Elenco nosologico
Afragola	Portici	Resina	S. Giovanni a Teduccio	Torre Annunziata	Torre del Greco	Cava dei Tirreni	Nocera Inferiore	Andria	Bisceglie	Bitonto	Canosa di Puglia	Corato	Gioia del Colle	Gravina in Puglia	Molfetta	Monopoli				
—	—	—	—	5	—	—	—	—	—	—	—	—	—	—	—	—	26 ^c			
—	—	—	—	—	—	—	—	1	1	—	—	—	—	—	1	—	33			
—	—	—	—	1	—	—	—	—	—	—	—	—	—	—	—	—	36			
—	—	—	—	—	—	—	—	1	—	1	—	—	1	—	1	—	38			
1	—	—	—	—	—	—	—	2	—	1	3	—	—	—	1	—	39			
—	—	—	—	—	3	5	—	1	—	—	—	—	—	—	4	—	172			
18	28	24	19	59	48	36	32	40	31	18	26	51	13	17	48	24	41 ^a , 41 ^b e 43			
15	18	23	7	25	21	10	11	41	24	15	16	20	9	17	9	7	42, 44 a 49 ^b			
1	2	2	—	9	2	2	2	—	—	—	—	2	—	—	2	—	50			
—	—	—	—	—	—	—	—	—	—	—	—	—	—	—	—	—	55			
2	4	5	—	5	7	—	1	3	1	1	1	2	3	—	3	—	61			
17	27	39	41	52	79	55	35	96	63	67	81	75	36	27	83	76	62			
1	—	—	—	—	—	—	1	1	—	—	—	1	1	1	—	2	63 ^a			
—	1	—	1	—	1	—	—	1	—	2	—	7	2	1	—	3	63 ^b			
—	—	—	—	1	—	1	—	—	—	1	—	3	—	—	1	—	64 ^a			
—	1	—	—	—	—	—	—	—	—	—	—	—	—	—	—	—	64 ^b			
—	—	—	—	—	—	—	—	—	—	—	—	—	—	—	—	—	65			
9	7	9	5	13	14	10	6	30	11	18	7	14	9	4	12	13	70 a 80			
11	8	5	4	9	49	16	9	1	1	—	18	3	1	—	1	2	83			
—	1	1	—	10	2	—	—	1	1	2	2	—	12	—	2	—	86			
44	16	25	15	35	25	40	20	56	44	41	41	60	19	16	24	20	87			
4	6	6	3	5	11	5	10	7	1	4	3	2	1	1	—	1	88			

Segue TAVOLA VI. — C) Morti, durante l'anno 1924, negli 89 Comuni presenti alla data del Censimento del 1° dicembre

Numero dell'Elenco nosologico	Cause di morte	Segue Marche			Umbria					
		Iesi	Senigallia	Fano	Città di Castello	Gubbio	Aversa	Maddaloni	Santa Maria Capua Vetere	Sessa Aurunca
89	Paralisi senza causa indicata:									
	a) emiplegia	4	1	5	10	2	1	—	—	—
	b) altre paralisi	3	1	7	7	4	2	2	—	3
98	Eclampsia infantile	12	14	6	10	36	46	27	21	44
103	Bronchite acuta	17	6	18	11	38	9	10	5	9
104	Bronchite cronica	19	6	12	19	10	11	6	7	5
105	Malattie della pleura	1	—	1	3	2	6	1	3	1
107	Polmonite crupale	11	18	6	18	34	21	32	38	28
108	Bronco polmonite acuta (compresa la bronchite capillare)	20	24	30	40	58	85	46	36	48
111	Malattie del mediastino	—	—	—	—	—	—	—	—	—
112	Altre malattie dell'apparecchio respiratorio (esclusa la tubercolosi)	1	1	—	1	—	—	—	1	1
113	Malattie delle arterie:									
	a) aneurisma	—	2	—	—	—	2	—	—	1
	b) arteriosclerosi	—	4	8	—	1	15	3	8	5
	c) altre malattie delle arterie	—	—	1	—	—	—	—	1	1
114	Embolia, trombosi (non cerebrali)	—	—	3	—	—	—	—	—	—
117	Malattie del cuore:									
	a) endocardite e miocardite acute	—	—	1	1	—	1	—	—	—
	b) altre malattie del cuore	56	45	33	43	33	36	41	29	34
126	Malattie dello stomaco (a)	—	1	—	4	—	1	3	—	—
127	Cirrosi epatica:									
	a) cirrosi alcoolica del fegato	—	—	—	—	—	—	—	—	—
	b) cirrosi epatica non indicata come alcoolica	3	—	5	5	3	6	3	5	2
132	Altre malattie del fegato	1	—	1	—	2	2	—	—	—
134	Diarrea ed enterite:									
	a) al di sotto di due anni	37	43	29	36	42	64	70	39	49
	b) di due anni e oltre	15	10	3	4	6	30	14	19	19

(a) Esclusa l'ulcera dello stomaco.

non capiluoghi che contavano non meno di 20.000 abitanti 1921, classificati secondo le cause di morte

Numero dell'Elenco nosologico	Campania												Puglie						
	Afragola	Portici	Resina	S. Giovanni a Teduccio	Torre Annunziata	Torre del Greco	Cava dei Tirreni	Nocera Inferiore	Andria	Bisceglie	Bitonto	Canosa di Puglia	Corato	Gioia del Colle	Gravina in Puglia	Molfetta	Monopoli		
89 ^a	—	—	—	1	2	2	—	1	1	—	1	—	—	—	—	—	3		
89 ^b	1	—	—	—	1	3	4	2	2	3	3	1	3	1	2	2	—		
98	31	15	16	22	29	27	19	9	490	83	37	31	15	24	7	6	7		
103	9	2	28	5	30	24	33	22	10	32	29	34	84	28	6	12	3		
104	4	6	10	6	15	10	14	12	24	11	35	17	18	3	5	34	13		
105	3	1	4	2	4	1	3	1	7	5	5	2	5	3	1	7	3		
107	50	23	33	14	62	59	35	29	145	42	19	106	49	13	5	35	4		
108	210	70	49	90	93	130	69	72	218	108	83	32	158	49	68	179	16		
111	1	—	—	—	—	—	—	—	—	—	—	—	—	—	—	—	—		
112	—	1	1	—	3	1	2	—	2	—	1	—	—	—	—	—	—		
113 ^a	1	2	1	2	1	—	—	—	—	1	1	1	—	—	1	—	—		
113 ^b	2	3	3	7	29	10	6	4	4	1	5	2	2	—	—	3	3		
113 ^c	—	—	—	—	2	—	—	—	—	—	—	2	—	—	1	—	—		
114	—	—	—	—	—	—	—	—	—	—	—	—	—	1	—	—	—		
117 ^a	1	4	—	—	2	—	—	1	3	5	3	2	3	1	—	1	2		
117 ^b	57	23	19	22	37	43	37	60	87	33	49	19	69	47	32	50	30		
126	—	1	3	—	—	—	4	2	1	1	4	—	3	—	1	80	4		
127 ^a	—	—	—	—	—	—	—	—	—	—	—	—	—	—	—	—	—		
127 ^b	5	—	3	2	5	2	1	3	6	2	2	6	3	3	4	—	1		
132	—	—	—	1	1	2	2	1	6	1	1	—	3	2	1	1	2		
134 ^a	60	41	105	68	154	78	112	56	46	47	87	204	42	29	49	55	52		
134 ^b	6	10	16	11	14	26	9	17	14	13	9	34	5	11	7	15	5		

Segue TAVOLA VI. — C) Morti, durante l'anno 1924, negli 89 Comuni presenti alla data del Censimento del 1° dicembre

Numero dell'Elenco nosologico	Cause di morte	Segue Marche			Umbria					
		Iesi	Senigallia	Fano	Città di Castello	Gubbio	Aversa	Maddaloni	Santa Maria Capua Vetere	Sessa Aurunca
125 ^b	Ulcera del duodeno	—	1	—	—	1	—	—	—	—
141	Appendicite e fiftite	—	—	2	3	1	—	—	3	—
142	Altre malattie dell'intestino	—	—	2	—	1	2	4	1	—
143	Peritonite senza causa indicata	5	3	5	5	7	—	2	—	2
145	Altre malattie dell'apparecchio digerente (esclusi i tumori maligni e la tubercolosi)	—	—	—	—	—	—	—	—	—
146	Malattie dei reni:									
	a) nefrite acuta (comprese le nefriti senza qualifica, al di sotto di 10 anni)	3	4	4	1	4	6	4	19	8
	b) nefrite cronica (comprese le nefriti senza qualifica, di 10 anni e più)	6	9	6	3	4	15	9	4	10
	d) altre malattie dei reni e dei loro annessi (escluse le malattie dei reni da gravidanza)	1	1	—	1	1	1	2	—	—
160	Febbre puerperale	—	—	1	2	3	1	—	2	—
156 ^a a 159, 161 a 164	Altre malattie di gravidanza, parto e puerperio	—	2	2	5	3	2	1	—	4
180	Alcoolismo acuto	—	1	—	—	—	—	—	—	—
177	Alcoolismo cronico	—	—	1	2	1	4	—	—	1
181 a 199, 207 a 209	Morte violenta per causa accidentale	9	6	12	21	7	16	1	5	9
200 ^a a 202 e 204	per omicidio	—	1	1	—	2	8	—	1	2
210 a 219	per suicidio	3	5	5	2	2	1	—	4	—
	Altre malattie	23	34	37	48	29	114	46	45	26
o	Morti per causa ignota, o non dichiarata, o male indicata	1	11	5	1	9	8	4	4	4
	TOTALE GENERALE	422	460	491	572	606	735	557	460	483

non capiluoghi che contavano non meno di 20.000 abitanti 1921, classificati secondo le cause di morte

Numero dell'Elenco nosologico	Campania										Puglie							Numero dell'Elenco nosologico
	Afragola	Portici	Resina	S. Giovanni Teduccio	Torre Annunziata	Torre del Greco	Cava dei Tirreni	Nocera Inferiore	Andria	Bisceglie	Bitonto	Canosa di Puglia	Corato	Gioia del Colle	Gravina in Puglia	Molfetta	Monopoli	
125 ^b	—	—	1	—	—	—	—	—	—	—	—	—	—	—	—	—	—	125 ^b
141	—	—	2	—	3	—	1	—	—	—	1	—	—	—	—	—	—	141
142	6	1	12	6	14	14	3	1	3	—	6	5	3	—	4	4	1	142
143	3	—	1	1	3	5	4	5	3	1	5	4	5	2	1	6	2	143
145	—	—	—	—	—	—	—	—	—	—	—	—	—	—	—	—	—	145
146 ^a	16	2	7	7	12	9	9	3	133	24	15	8	41	17	8	10	2	146 ^a
146 ^b	19	17	17	11	28	26	12	12	32	7	10	5	18	5	13	23	4	146 ^b
146 ^d	—	—	—	—	—	1	—	1	1	—	1	1	1	—	—	—	1	146 ^d
160	—	1	—	2	4	3	—	—	1	—	2	1	—	—	—	2	2	160
156 ^a a 159, 161 a 164	1	2	2	1	1	2	2	6	5	1	1	3	2	—	—	2	—	156 ^a a 159, 161 a 164
180	—	—	—	—	—	—	—	—	—	—	—	—	—	—	—	—	—	180
177	—	—	—	—	—	—	—	3	—	—	—	—	—	—	—	—	—	177
181 a 199, 207 a 209	6	8	4	1	14	7	6	7	11	4	5	5	14	7	5	11	6	181 a 199, 207 a 209
200 ^a a 202 e 204	1	—	1	—	2	3	—	2	1	4	1	—	2	1	3	—	—	200 ^a a 202 e 204
210 a 219	3	2	2	3	4	2	2	2	4	2	2	1	3	2	4	1	4	210 a 219
	27	32	31	29	71	43	51	162	55	35	33	54	53	30	30	23	44	
o	3	1	9	9	9	6	3	6	20	3	6	15	8	6	1	11	9	o
	672	423	575	448	972	882	667	783	1732	688	697	921	900	407	422	827	407	

Segue TAVOLA VI. — C) Morti, durante l'anno 1924, negli 89 Comuni presenti alla data del Censimento del 1° dicembre

Numero dell'Elenco nosologico	Cause di morte	Segue Puglia									
		Ruvo di Puglia	Terlizzi	Trani	Cerignola	Monte San-Angelo	Francavilla Fontana	Ostuni	Martina Franca	Castrogiovanni	Mazzarino
26	(Segue) Dissenteria: c) senza qualifica o dovuta ad altre cause	—	—	—	—	7	—	1	—	1	—
33	Encefalite letargica	—	—	—	—	—	1	—	—	1	—
36	Pustola maligna, carbonchio	—	—	—	—	1	—	1	—	—	—
38	Rabbia	—	—	1	1	—	—	—	—	—	—
39	Tetano	—	—	—	2	1	—	1	—	—	—
172	Reumatismo articolare acuto	1	—	2	4	—	—	—	1	—	2
41 ^a , 41 ^b e 43	Tubercolosi disseminata e polmonare	28	21	39	48	18	14	38	31	14	15
42, 44 a 49 ^b	Altre forme tubercolari	11	16	36	13	8	4	2	14	4	2
50	Sifilide	2	2	2	—	1	—	1	6	1	—
55	Pellagra	—	—	—	—	—	—	—	—	—	—
61	Diabete	6	—	5	4	—	—	1	—	1	3
62	Marasma senile	40	52	56	45	38	69	38	33	58	26
63	Anemia, clorosi: a) anemia perniciosa b) altre anemie e clorosi	—	—	—	1	—	2	1	2	1	—
64	Lencemia e morbo di Hodgkin: a) leucemia b) morbo di Hodgkin	—	2	1	—	4	1	2	2	2	—
65	Malattie della ghiandola pituitaria	—	—	—	—	—	—	—	—	—	—
70 a 80	Tumori maligni	2	10	19	12	10	12	13	14	10	3
83	Meningite semplice cerebrale e spinale	2	2	1	11	7	10	11	8	5	1
86	Encefalite	—	—	—	2	—	—	1	—	—	1
87	Apoplessia e congestione cerebrale	32	28	30	42	28	25	45	29	13	19
88	Embolia e trombosi cerebrale	—	4	4	1	1	1	2	9	—	—

non capiluoghi che contavano non meno di 20.000 abitanti 1921, classificati secondo le cause di morte

Sicilia																			Numero dell'Elenco nosologico
San Cataldo	Adernò	Agira	Biancavilla	Bronte	Giarre	Grammichele	Leonforte	Paternò	Canicatti	Favara	Licata	Barcellona Pozzo di Gotto	Milazzo	Bagheria	Monreale				
—	—	—	—	—	—	—	—	1	1	—	—	—	—	—	—	26 ^e			
—	—	—	—	—	—	—	—	—	—	—	1	—	—	—	—	33			
—	—	—	—	—	—	—	—	—	—	—	—	—	—	1	—	36			
—	—	—	—	—	—	—	—	—	—	1	—	—	—	—	—	38			
—	—	—	2	—	—	—	—	—	—	—	—	1	—	—	—	39			
1	—	—	—	—	1	—	—	1	3	—	—	—	1	—	—	172			
10	19	8	11	14	8	5	8	13	20	7	16	22	11	26	15	41 ^a , 41 ^b e 43			
7	2	1	1	1	1	2	4	4	7	4	7	1	4	4	5	42, 44 a 49 ^b			
—	—	—	3	—	1	—	1	—	1	—	—	1	3	—	—	50			
—	—	—	—	—	—	—	—	—	—	—	—	—	—	—	—	55			
1	1	—	1	1	5	—	—	3	2	2	1	—	—	2	1	61			
41	21	32	17	17	56	30	28	20	68	30	37	55	15	34	49	62			
—	—	—	1	—	1	—	—	1	2	—	—	1	1	—	—	63 ^a			
—	1	1	—	2	2	—	—	1	2	5	1	2	1	—	—	63 ^b			
—	—	—	—	1	—	—	—	3	1	2	—	—	—	—	—	64 ^a			
—	—	—	—	—	—	—	—	1	—	—	—	—	—	—	—	64 ^b			
—	—	—	—	1	—	—	—	—	—	—	—	—	—	—	—	65			
9	—	5	12	7	14	9	7	10	10	8	11	9	9	6	4	70 a 80			
1	—	—	1	2	—	—	—	3	2	2	11	—	—	8	4	83			
—	—	—	1	—	—	—	—	1	—	—	—	—	—	—	—	86			
20	23	17	20	9	20	18	11	26	25	12	26	33	16	29	28	87			
—	1	—	1	2	2	—	—	—	1	1	—	—	—	—	—	88			

Segue TAVOLA VI. — C) Morti, durante l'anno 1924, negli 89 Comuni presenti alla data del Censimento del 1° dicembre

Numero dell'Elenco nosologico	Cause di morte	Segue Puglie									
		Ruvo di Puglia	Terlizzi	Trani	Cerignola	Monte Sant'Angelo	Francavilla Fontana	Ostuni	Martina Franca	Castrogiovanni	Mazzarino
89	Paralisi senza causa indicata:										
	a) emiplegia	1	—	—	3	—	—	2	—	4	1
	b) altre paralisi	1	—	—	1	—	—	—	—	2	2
98	Eclampsia infantile	12	15	59	36	6	11	4	5	10	1
103	Bronchite acuta	5	76	8	7	39	16	7	14	6	29
104	Bronchite cronica	9	26	6	12	9	11	4	12	5	3
105	Malattie della pleura	1	4	4	2	4	—	4	2	1	1
107	Polmonite crupale	11	32	22	33	13	18	12	18	13	11
108	Bronco polmonite acuta (compresa la bronchite capillare)	74	21	119	177	45	57	50	33	21	16
111	Malattie del mediastino	—	—	—	—	—	—	—	—	—	—
112	Altre malattie dell'apparecchio respiratorio (esclusa la tubercolosi)	—	—	—	1	1	—	—	—	—	—
113	Malattie delle arterie:										
	a) aneurisma	—	—	2	—	—	2	—	—	—	—
	b) arteriosclerosi	2	10	—	3	—	2	1	—	—	2
	c) altre malattie delle arterie	3	—	—	—	—	—	—	—	—	—
114	Embolia, trombosi (non cerebrali)	—	—	—	—	—	—	—	1	—	—
117	Malattie del cuore:										
	a) endocardite e miocardite acute	2	1	2	—	—	1	—	2	—	—
	b) altre malattie del cuore	25	34	37	34	26	19	43	21	26	10
126	Malattie dello stomaco (a)	1	—	2	14	—	2	—	2	9	1
127	Cirrosi epatica:										
	a) cirrosi alcoolica del fegato	—	—	—	1	—	—	—	—	—	—
	b) cirrosi epatica non indicata come alcoolica	3	4	3	7	—	4	2	2	1	4
132	Altre malattie del fegato	—	1	—	3	—	—	—	1	—	—
134	Diarrea ed enterite:										
	a) al di sotto di due anni	53	11	20	252	46	84	57	52	54	62
	b) di due anni e oltre	12	—	2	37	31	15	6	24	9	18

(a) Esclusa l'ulcera dello stomaco.

non capiluoghi che contavano non meno di 20.000 abitanti 1921, classificati secondo le cause di morte

Numero dell'Elenco nosologico	Sicilia																	Numero dell'Elenco nosologico
	San Cataldo	Aderò	Agira	Biancavilla	Bronte	Giarrè	Grammichele	Leonforte	Paternò	Canicattì	Favara	Licata	Barcellona Pozzo di Gotto	Milazzo	Bagheria	Monreale		
89 ^a	—	—	—	—	—	5	—	—	—	2	—	—	—	5	1	—	89 ^a	
89 ^b	1	1	1	1	—	1	4	2	4	3	2	1	1	1	1	3	89 ^b	
98	—	2	1	1	7	2	3	1	3	2	20	2	12	2	4	2	98	
103	11	20	19	3	4	4	8	21	30	10	16	28	12	1	7	6	103	
104	2	5	3	6	7	3	8	4	7	6	24	4	15	2	5	8	104	
105	—	3	1	2	3	2	3	—	1	1	1	2	1	4	1	1	105	
107	4	37	28	46	25	14	4	56	27	18	11	21	13	8	35	10	107	
108	35	53	19	37	22	22	20	28	50	47	86	45	30	22	29	39	108	
111	—	—	—	—	—	—	—	—	—	—	—	—	—	—	—	—	111	
112	—	—	—	—	—	1	—	—	—	—	1	—	—	—	—	—	112	
113 ^a	1	—	—	—	1	1	—	—	1	—	—	—	—	2	3	—	113 ^a	
113 ^b	—	1	—	—	2	1	—	—	—	4	4	1	—	7	—	2	113 ^b	
113 ^c	—	—	—	—	—	—	—	—	—	1	—	1	—	3	—	—	113 ^c	
114	—	—	—	—	—	—	—	—	—	—	—	—	—	—	—	—	114	
117 ^a	—	2	2	—	—	3	—	—	—	1	1	6	—	—	—	—	117 ^a	
117 ^b	17	37	20	15	20	26	9	17	24	39	13	23	25	12	33	28	117 ^b	
126	—	—	2	1	—	3	6	1	3	1	1	1	1	2	—	—	126	
127 ^a	—	—	—	—	—	—	—	—	—	—	—	—	—	—	—	—	127 ^a	
127 ^b	—	4	1	1	3	3	1	1	5	6	2	4	2	3	—	1	127 ^b	
132	—	—	—	1	3	1	—	1	1	2	—	—	—	1	1	—	132	
134 ^a	61	161	49	88	60	24	36	76	106	91	47	141	25	19	44	29	134 ^a	
134 ^b	14	10	10	13	16	3	11	15	41	13	8	25	5	5	15	15	134 ^b	

Segue TAVOLA VI. — C) Morti, durante l'anno 1924, negli 89 Comuni presenti alla data del Censimento del 1° dicembre

Numero dell'Elenco nosologico	Cause di morte	Segue Puglia									
		Ruvo di Puglia	Terlizzi	Trani	Cerignola	Monte Sant'Angelo	Francavilla Fontana	Ostuni	Martina Franca	Castrogiovanni	Mazzarino
125 ^b	Ulcera del duodeno	—	—	—	—	—	—	—	—	—	—
141	Appendicite e tifite	—	—	1	2	—	—	—	1	2	1
142	Altre malattie dell'intestino	2	—	1	23	14	14	8	2	3	3
143	Peritonite senza causa indicata	2	3	2	5	1	1	—	3	1	2
145	Altre malattie dell'apparecchio digerente (esclusi i tumori maligni e la tubercolosi)	—	—	—	1	—	—	—	—	—	—
146	Malattie dei reni:										
	a) nefrite acuta (comprese le nefriti senza qualifica, al di sotto di 10 anni)	11	18	29	6	6	8	6	1	2	3
	b) nefrite cronica (comprese le nefriti senza qualifica, di 10 anni e più)	14	11	17	22	3	4	11	16	7	8
	d) altre malattie dei reni e dei loro annessi (escluse le malattie dei reni da gravidanza)	1	—	2	1	—	1	1	1	—	—
160	Febbre puerperale	—	—	—	—	—	2	2	2	1	1
156 ^a a 159, 161 a 164	Altre malattie di gravidanza, parto e puerperio	3	2	4	5	3	1	—	1	—	2
180	Alcoolismo acuto	—	—	—	—	—	—	—	—	—	—
177	Alcoolismo cronico	—	—	—	—	—	—	—	—	—	—
181 a 199, 207 a 209	Morte violenta per causa accidentale	10	5	8	10	12	4	3	10	13	1
200 ^a a 202 e 204	per omicidio	1	—	1	2	3	—	1	2	5	—
210 a 219	per suicidio	1	—	1	3	3	—	1	2	1	—
	Altre malattie	38	17	44	39	52	33	37	22	25	17
o	Morti per causa ignota, o non dichiarata, o male indicata	7	—	4	7	9	16	9	7	8	3
	TOTALE GENERALE	493	477	658	1021	536	537	478	474	385	300

non capiluoghi che contavano non meno di 20.000 abitanti 1921, classificati secondo le cause di morte

Numero dell'Elenco nosologico	Sicilia																	Numero dell'Elenco nosologico
	San Cataldo	Adernò	Agira	Biancavilla	Bronte	Giarre	Grammichele	Leonforte	Paternò	Canicattì	Favara	Licata	Barcellona Pozzo di Gotto	Milazzo	Bagheria	Monreale		
125 ^b	—	—	—	—	—	—	—	—	—	—	—	—	—	—	—	—	—	125 ^b
141	1	1	—	—	—	—	1	1	2	—	1	—	3	—	—	—	—	141
142	—	11	1	—	2	1	4	2	2	3	11	5	—	1	3	1	—	142
143	—	1	—	3	2	1	1	2	3	—	2	1	—	—	2	1	—	143
145	—	—	—	—	—	—	—	—	—	—	—	—	—	—	—	—	—	145
146 ^a	4	3	—	7	3	1	3	3	2	6	4	4	—	2	5	1	—	146 ^a
146 ^b	7	5	8	4	19	8	7	5	4	14	8	11	4	10	5	10	—	146 ^b
146 ^d	—	1	1	1	—	—	—	—	—	—	—	—	—	—	—	—	—	146 ^d
160	—	1	—	1	1	2	—	—	—	—	—	—	—	1	—	—	—	160
156 ^a a 159, 161 a 164	2	2	—	—	—	1	—	—	1	4	—	2	—	3	—	—	—	156 ^a a 159, 161 a 164
180	—	—	—	—	—	—	—	—	1	—	—	—	—	—	—	—	—	180
177	—	—	—	—	—	—	—	—	—	—	—	—	—	—	—	—	—	177
181 a 199, 207 a 209	3	5	2	1	7	3	3	7	16	6	4	7	3	6	2	5	—	181 a 199, 207 a 209
200 ^a a 202 e 204	4	4	1	2	—	—	7	1	—	7	7	1	2	—	8	6	—	200 ^a a 202 e 204
210 a 219	3	2	—	—	1	2	2	—	—	1	—	1	2	—	1	3	—	210 a 219
	23	33	18	15	24	23	23	15	11	33	23	29	20	23	16	10	—	
o	5	4	7	1	10	18	2	23	9	13	6	5	21	2	3	7	—	o
	341	521	310	354	343	305	255	387	509	563	426	555	356	235	369	327	—	

Segue TAVOLA VI. — C) Morti, durante l'anno 1924, negli 89 Comuni presenti alla data del Censimento del 1° dicembre

Numero dell'Elenco nosologico	Cause di morte				
		Partinico	Augusta	Avola	Comiso
1 a 5	Malattie fetali e vizi congeniti	1	5	2	—
6	Atrofia e debolezza congenita, ittero e sclerema dei neonati	19	14	18	40
7	Nascita prematura, conseguenze del parto	2	5	—	2
8	Altre malattie speciali dei neonati (atelectasia polmonare)	—	—	—	—
9	Mancanza di assistenza	—	—	—	—
10	Vaiuolo e vaiuoloide	—	—	—	—
11	Morbillo	25	—	—	—
12	Scarlattina	—	—	—	—
13	Risipola	2	—	—	1
14	Febbre tifoidea (tifo addominale e paratifi):				
	a) febbre tifoidea (tifo addominale)	12	—	3	1
	b) paratifi	—	—	—	5
15	Tifo petecchiale	—	—	—	—
19	Meningite cerebro-spinale epidemica	—	—	—	—
20	Difterite e croup	—	2	1	—
21	Pertosse	2	—	—	5
22	Influenza:				
	a) con complicazioni polmonari dichiarate	—	—	—	19
	b) senza indicazione di complicazioni polmonari	—	1	2	4
23	Febbri da malaria e cachessia palustre:				
	a) febbri da malaria	5	3	3	1
	b) cachessia palustre	1	—	2	—
25	Enterite coleriforme	—	—	—	—
26	Dissenteria:				
	a) amebica	—	—	—	—

non capiluoghi che contavano non meno di 20.000 abitanti 1921, classificati secondo le cause di morte

Segue Sicilia							Totale dei morti negli 89 Comuni non capiluoghi che contavano non meno di 20.000 abitanti	Numero dell'Elenco nosologico
Lentini	Ragusa	Scicli	Vittoria	Castelvetro	Marsala	Monte San Giuliano		
7	1	3	3	2	2	2	196	1 a 5
8	25	28	24	16	43	10	2 110	6
2	—	2	2	5	2	4	329	7
—	2	—	3	—	—	—	27	8
—	—	—	—	—	—	—	2	9
—	—	—	—	—	—	—	2	10
2	—	—	—	—	1	1	325	11
—	1	—	—	—	12	—	182	12
—	1	1	1	—	2	1	118	13
2	10	7	1	2	7	7	430	14 ^a
—	—	1	—	—	—	—	26	14 ^b
—	—	—	—	—	—	—	1	15
—	—	—	—	—	—	—	4	19
—	2	—	2	—	4	1	181	20
—	5	1	4	—	1	—	146	21
—	—	4	3	1	7	—	328	22 ^a
—	1	1	2	2	7	2	200	22 ^b
10	7	8	4	3	8	2	199	23 ^a
—	—	2	—	3	19	3	62	23 ^b
—	—	—	—	—	—	—	2	25
—	—	—	—	—	—	—	3	26 ^a

Segue TAVOLA VI. — C) Morti, durante l'anno 1924, negli 89 Comuni presenti alla data del Censimento del 1° dicembre

Numero dell'Elenco nosologico	Cause di morte				
		Partinico	Augusta	Avola	Comiso
26	(Segue) Dissenteria: c) senza qualifica o dovuta ad altre cause	—	—	—	—
33	Encefalite letargica	—	—	—	—
36	Pustola maligna, carbonchio	1	—	—	—
38	Rabbia	—	—	—	—
39	Tetano	1	—	—	—
172	Reumatismo articolare acuto	2	—	1	—
41 ^a , 41 ^b e 43	Tubercolosi disseminata e polmonare	26	15	12	15
42, 44 a 49 ^b	Altre forme tubercolari	4	4	5	7
50	Sifilide	—	—	3	2
55	Pellagra	—	—	—	—
61	Diabete	2	1	3	2
62	Marasma senile	63	43	39	35
63	Anemia, clorosi: a) anemia perniciosa b) altre anemie e clorosi	3 —	1 —	— —	— 1
64	Leucemia e morbo di Hodgkin: a) leucemia b) morbo di Hodgkin	— —	— —	— —	— —
65	Malattie della ghiandola pituitaria	—	—	—	—
70 a 80	Tumori maligni	17	10	5	9
83	Meningite semplice cerebrale e spinale	9	2	2	2
86	Encefalite	—	1	—	1
87	Apoplezia e congestione cerebrale	29	12	25	23
88	Embolia e trombosi cerebrali	—	1	—	1

non capiluoghi che contavano non meno di 20.000 abitanti 1921, classificati secondo le cause di morte

Segue Sicilia							Totale dei morti negli 89 Comuni non capiluoghi che contavano non meno di 20.000 abitanti	Numero dell'Elenco nosologico
Lentini	Ragusa	Sciacca	Vittoria	Castelvetro	Marsala	Monte San Giuliano		
—	—	1	—	—	—	1	33	26 ^e
—	1	1	—	—	—	—	21	33
1	—	—	—	—	3	—	16	36
—	—	—	—	—	1	1	13	38
—	1	—	—	—	1	—	34	39
—	1	4	—	—	2	1	75	172
19	30	11	19	15	51	10	2615	41 ^a , 41 ^b e 43
4	4	5	3	3	18	1	906	42, 44 a 49 ^b
1	1	—	1	—	1	—	81	50
—	—	—	—	—	—	—	2	55
1	8	2	3	3	2	2	188	61
25	18	27	53	60	68	40	3737	62
—	—	—	—	1	1	—	46	63 ^a
2	—	—	1	—	2	2	71	63 ^b
—	—	1	—	—	1	—	33	64 ^a
—	—	—	—	—	1	—	4	64 ^b
—	—	—	—	—	—	—	1	65
11	19	9	11	10	29	13	1348	70 a 80
1	—	2	6	1	1	2	399	83
—	—	1	—	1	1	—	67	86
12	22	9	45	20	78	22	2630	87
—	—	—	—	—	5	7	229	88

Segue TAVOLA VI. — C) Morti, durante l'anno 1924, negli 89 Comuni presenti alla data del Censimento del 1° dicembre

Numero dell'Elenco nosologico	Cause di morte				
		Partinico	Augusta	Avola	Comiso
89	Paralisi senza causa indicata:				
	a) emiplegia	2	—	1	—
	b) altre paralisi	7	—	1	8
98	Eclampsia infantile	—	1	10	1
103	Bronchite acuta	2	8	6	15
104	Bronchite cronica	1	3	2	7
105	Malattie della pleura	2	—	2	2
107	Polmonite crupale	50	9	30	14
108	Bronco polmonite acuta (compresa la bronchite capillare)	37	34	22	27
111	Malattie del mediastino	—	—	—	—
112	Altre malattie dell'apparecchio respiratorio (esclusa la tubercolosi)	—	—	1	1
113	Malattie delle arterie:				
	a) aneurisma	—	—	—	—
	b) arteriosclerosi	9	1	—	3
	c) altre malattie delle arterie	—	—	—	—
114	Embolia, trombosi (non cerebrali)	—	—	—	—
117	Malattie del cuore:				
	a) endocardite e miocardite acute	—	—	—	1
	b) altre malattie del cuore	18	8	16	12
126	Malattie dello stomaco (a)	1	—	2	2
127	Cirrosi epatica:				
	a) cirrosi alcoolica del fegato	—	—	—	—
	b) cirrosi epatica non indicata come alcoolica	2	1	—	1
132	Altre malattie del fegato	3	—	1	1
134	Diarrea ed enterite:				
	a) al di sotto di due anni	44	34	65	56
	b) di due anni e oltre	15	5	21	10

(a) Esclusa l'ulcera dello stomaco.

non capiluoghi che contavano non meno di 20.000 abitanti 1921, classificati secondo le cause di morte

Segue Sicilia								Totale dei morti negli 89 Comuni non capiluoghi che contavano non meno di 20.000 abitanti	Numero dell'Elenco nosologico
Lentini	Ragusa	Scicli	Vittoria	Castelvetrano	Marsala	Monte San Giuliano			
—	8	1	1	—	—	—	110	89 ^a	
—	6	7	4	4	2	9	235	89 ^b	
—	4	1	4	4	—	1	1 445	98	
13	12	10	13	2	33	8	1 161	103	
4	13	2	2	3	7	8	755	104	
—	1	—	—	1	5	2	199	105	
22	18	8	59	30	18	9	2 146	107	
22	40	21	50	19	63	32	4 796	108	
—	—	—	—	—	—	—	1	111	
—	—	—	—	—	3	—	37	112	
—	—	—	—	—	—	—	48	113 ^a	
—	7	—	6	2	13	2	333	113 ^b	
—	—	—	—	—	—	1	20	113 ^c	
—	1	—	—	—	—	1	10	114	
—	—	—	—	—	1	—	85	117 ^a	
22	35	14	26	36	31	31	2 905	117 ^b	
1	1	5	3	1	1	2	221	126	
—	—	—	—	—	1	—	4	127 ^a	
2	7	3	3	5	4	3	280	127 ^b	
1	3	5	4	1	1	1	100	132	
57	153	52	58	39	52	23	4 888	134 ^a	
14	16	10	13	6	18	9	1 002	134 ^b	

Segue TAVOLA VI. — C) Morti, durante l'anno 1924, negli 89 Comuni presenti alla data del Censimento del 1° dicembre

Numero dell'Elenco nosologico	Cause di morte					
		Partinico	Augusta	Avola	Comiso	
125 ^b	Ulcera del duodeno	—	—	—	—	
141	Appendicite e tifite	—	1	—	—	
142	Altre malattie dell'intestino	4	1	2	1	
143	Peritonite senza causa indicata	3	—	2	2	
145	Altre malattie dell'apparecchio digerente (esclusi i tumori maligni e la tubercolosi)	—	—	—	—	
146	Malattie dei reni:					
	a) nefrite acuta (comprese le nefriti senza qualifica, al di sotto di 10 anni)	3	5	2	2	
	b) nefrite cronica (comprese le nefriti senza qualifica, di 10 anni e più)	4	4	7	12	
	d) altre malattie dei reni e dei loro annessi (escluse le malattie dei reni da gravidanza)	—	—	—	—	
160	Febbre puerperale	—	1	—	—	
156 ^a a 159, 161 a 164	Altre malattie di gravidanza, parto e puerperio	1	1	1	2	
180	Alcoolismo acuto	—	—	—	—	
177	Alcoolismo cronico	—	—	—	—	
181 a 199, 207 a 209	Morte violenta	per causa accidentale	2	2	9	3
200 ^a a 202 e 204		per omicidio	24	1	—	1
210 a 219		per suicidio	1	—	—	1
	Altre malattie	34	16	21	23	
o	Morti per causa ignota, o non dichiarata, o male indicata	4	4	10	11	
	TOTALE GENERALE	499	260	360	395	

non capiluoghi che contavano non meno di 20.000 abitanti 1921, classificati secondo le cause di morte

Segue Sicilia							Totale dei morti negli 89 Comuni non capiluoghi che contavano non meno di 20.000 abitanti	Numero dell'Elenco nosologico
Lentini	Ragusa	Sciacca	Vittoria	Castelvetrano	Marsala	Monte San Giuliano		
—	—	—	—	—	—	—	6	125 ^b
1	2	1	1	—	1	—	62	141
1	2	1	5	3	1	4	260	142
—	1	—	3	3	3	5	213	143
—	—	—	—	—	—	—	1	145
—	9	6	5	1	4	2	626	146 ^a
4	25	2	13	4	20	7	867	146 ^b
—	3	—	—	—	—	—	39	146 ^d
1	1	1	1	—	1	2	66	160
1	1	—	—	1	4	4	142	156 ^a a 159, 161 a 164
—	—	—	—	—	1	—	4	180
—	—	—	—	—	—	—	27	177
3	13	5	6	7	13	8	719	181 a 199, 207 a 209
3	3	2	1	10	13	8	177	200 ^a a 202 e 204
1	5	—	3	4	6	2	198	210 a 219
10	66	39	69	22	49	42	3 176	
5	8	8	6	11	6	9	594	o
296	624	335	549	367	756	370	45 383	

TAVOLA VII. — Morti nel Regno, durante l'anno 1924, per causa violenta

Numero dell'Elenco nosologico	Cause delle morti accidentali	Complesso						
		Fino a 1 anno			da 1 a 4 anni			
		TOTALE	Maschi	Femmine	Maschi	Femmine	Maschi	Femmine
181	Per annegamento	1 718	1 287	431	4	3	313	217
182	Per freddo	189	164	25	2	2	4	—
184	Per insolazione	75	59	16	—	1	5	3
185	Per fulminazione:							
	a) naturale	136	110	26	—	1	1	—
	b) da apparecchi elettrici	157	145	12	—	—	1	—
186	Per caduta	4 402	3 403	999	14	16	114	51
187	Per lesioni causate da scoppio di esplosivi, di armi da fuoco, di mine	570	503	67	4	1	11	11
188	Per ferite con armi da punta o da taglio	68	54	14	1	—	3	2
189	Per lesioni prodotte da macchine agrarie o industriali	104	98	6	—	—	—	—
190	Per schiacciamento	2 347	1 971	376	4	2	76	47
191	Per violenze di animali	177	155	22	3	3	6	2
192	Per ustioni, escluse le morti per incendio	2 134	977	1 157	49	47	585	574
193	Morti negli incendi	41	22	19	—	1	5	3
194	Per soffocamento meccanico	146	86	60	26	26	21	18
195	Assorbimento di gas irrespirabili o tossici	147	104	43	9	5	7	7
196	Morsi di vipera o di altri animali velenosi	21	12	9	—	—	3	1
197	Per avvelenamento con sostanze alimentari	45	21	24	6	5	1	7
198	Per altri avvelenamenti acuti	126	65	61	4	1	24	26
199	Per cause diverse o non determinate	51	37	14	2	—	1	2
207	Frattura (senza altra indicazione)	79	33	46	—	—	—	—
208	Altre violenze esterne	92	69	23	—	2	7	8
209	Morti violente, la cui causa è sconosciuta	2	1	1	—	—	—	—
	TOTALE	12 827	9 376	3 451	128	116	1 188	979

accidentale, classificati secondo il sesso, l'età e la specie dell'infortunio.

Numero dell'Elenco nosologico	Numero dei morti classificati per età																Numero dell'Elenco nosologico
	da 5 a 14 anni		da 15 a 29 anni		da 30 a 39 anni		da 40 a 49 anni		da 50 a 59 anni		da 60 a 69 anni		da 70 in su		Età ignota		
	Maschi	Femmine	Maschi	Femmine	Maschi	Femmine	Maschi	Femmine	Maschi	Femmine	Maschi	Femmine	Maschi	Femmine	Maschi	Femmine	
181	204	46	285	46	78	28	88	18	92	15	110	29	98	28	15	1	181
182	3	—	10	2	9	1	17	1	22	6	42	5	51	7	4	1	182
184	10	—	5	4	4	2	10	2	12	1	5	2	7	1	1	—	184
185 ^a	17	1	37	12	21	4	13	3	9	5	5	—	4	—	3	—	185 ^a
185 ^b	23	1	56	5	30	1	14	1	14	1	4	—	—	3	3	—	185 ^b
186	262	79	536	59	357	57	404	74	483	114	603	160	609	380	21	9	186
187	87	13	237	21	72	7	44	2	26	7	14	1	4	2	4	2	187
188	10	1	15	4	10	2	4	1	5	2	5	—	1	2	—	—	188
189	13	1	24	2	17	—	20	—	11	1	9	2	3	—	1	—	189
190	231	65	460	58	323	28	275	25	256	52	221	43	110	52	15	4	190
191	18	5	34	2	16	1	18	1	20	1	24	4	15	2	1	1	191
192	80	161	45	60	33	21	28	17	25	34	36	55	89	178	7	10	192
193	2	3	2	5	1	1	3	—	3	1	3	1	3	4	—	—	193
194	7	6	8	2	6	1	4	—	8	—	4	5	2	—	—	2	194
195	6	7	28	6	11	3	15	3	9	7	10	2	9	3	—	—	195
196	2	2	1	2	—	1	2	1	2	—	1	1	1	1	—	—	196
197	3	3	3	2	2	1	1	1	1	2	2	1	2	2	—	—	197
198	7	3	8	15	5	5	6	2	4	4	2	2	3	2	2	1	198
199	3	4	13	2	2	1	7	2	5	2	3	1	1	—	—	—	199
207	—	2	—	—	—	—	—	—	1	2	1	4	31	38	—	—	207
208	6	1	6	—	5	1	9	2	9	—	9	4	17	5	1	—	208
209	—	—	—	1	—	—	—	—	—	—	1	—	—	—	—	—	209
	994	404	1 813	310	1 002	166	982	156	1 017	257	1 114	322	1 060	710	78	31	

TAVOLA VIII. — Morti nel Regno, durante l'anno 1924, per causa violenta accidentale,

classificati secondo il sesso ed i mesi e secondo la specie dell'infortunio.

MESI	In complesso			Per annegamento		Per freddo		Per insolazione		Per fulminazione				Per caduta		Per lesioni causate da scoppio di esplosivi, di armi da fuoco, di mine		Per ferite con armi da punta o da taglio		Per lesioni prodotte da macchine agrarie o industriali		Per schiacciamento	
	Totale	M.	F.	M.	F.	M.	F.	M.	F.	naturale		da apparecchi elettrici		M.	F.	M.	F.	M.	F.	M.	F.	M.	F.
										M.	F.	M.	F.										
Gennaio	985	672	313	56	18	60	8	—	—	3	1	4	1	211	58	30	5	4	1	6	1	123	17
Febbraio	864	610	254	60	16	40	6	—	—	4	—	10	2	172	56	32	3	4	2	10	1	133	15
Marzo	981	643	338	81	32	13	2	—	—	4	2	10	—	220	65	34	6	3	1	5	—	144	43
Aprile	845	616	229	95	38	1	2	2	—	4	—	12	1	233	63	32	2	5	1	6	—	137	26
Maggio	1022	756	266	127	45	1	—	4	2	5	4	11	2	263	96	42	6	9	2	10	—	169	33
Giugno	1152	859	293	168	53	2	1	7	2	31	7	15	3	308	99	32	6	3	1	5	—	164	41
Luglio	1419	1113	306	248	61	—	—	29	5	22	3	19	1	386	95	52	5	3	—	12	2	203	39
Agosto	1255	980	275	153	42	(a) 1	—	10	5	17	4	20	1	375	97	70	8	5	1	7	1	189	38
Settembre	1198	882	316	108	41	2	—	7	2	6	4	9	—	356	117	48	4	5	2	11	—	189	41
Ottobre	1068	803	265	71	37	3	2	—	—	8	1	20	—	323	94	36	12	5	1	6	—	197	32
Novembre	1063	770	293	66	23	19	—	—	—	3	—	8	1	299	75	56	8	5	1	12	—	176	27
Dicembre	975	672	303	54	25	22	4	—	—	3	—	7	—	257	84	39	2	3	1	8	1	147	24
TOTALE	12 827	9 376	3 451	1 287	431	164	25	59	16	110	26	145	12	3 403	999	503	67	54	14	98	6	1 971	376

(a) Decesso per assideramento in alta montagna.

Segue TAVOLA VIII. — Morti nel Regno, durante l'anno 1924, per causa violenta accidentale, classificati secondo il sesso ed i mesi e secondo la specie dell'infortunio.

MESI	Per violenze di animali		Per ustioni, escluse le morti per incendio		Morti negli incendi		Per soffocamento meccanico		Assorbimento di gas irrespirabili o tossici	Morsi di vipera o di altri animali velenosi		Per avvelenamento con sostanze alimentari		Per altri avvelenamenti acuti		Per cause diverse o non determinate		Frattura (senza altra indicazione)		Altre violenze esterne		Morti violente, la cui causa è sconosciuta		
	M.	F.	M.	F.	M.	F.	M.	F.		M.	F.	M.	F.	M.	F.	M.	F.	M.	F.	M.	F.	M.	F.	
Gennaio	6	3	126	170	3	2	4	5	9	6	—	—	—	1	4	1	2	—	5	15	16	—	—	—
Febbraio	12	1	82	132	4	1	9	5	12	5	—	—	—	—	5	3	1	—	6	5	14	1	—	—
Marzo	5	2	81	148	3	2	3	6	12	7	—	—	—	1	4	5	5	6	5	6	11	4	—	—
Aprile	10	2	57	70	1	3	4	6	5	1	1	—	—	—	4	5	1	1	1	8	5	—	—	—
Maggio	14	1	65	47	—	—	10	4	7	2	1	2	1	1	8	11	1	1	2	3	6	4	—	—
Giugno	21	5	60	49	1	1	6	5	10	3	3	3	4	—	6	6	2	—	6	5	5	3	—	—
Luglio	21	2	83	68	—	1	12	7	9	2	1	2	2	4	4	6	3	1	1	1	3	1	—	—
Agosto	18	2	64	57	2	—	15	4	7	2	4	2	5	6	8	3	7	—	2	—	1	2	—	—
Settembre	20	1	87	83	2	2	10	5	9	1	2	—	1	1	5	7	1	1	1	1	3	3	—	—
Ottobre	14	1	73	64	4	—	4	6	17	5	—	—	2	2	7	5	7	1	2	1	3	1	1	—
Novembre	8	—	92	129	2	6	3	3	3	4	—	—	6	5	6	6	3	2	1	1	2	2	—	—
Dicembre	6	2	107	140	—	1	6	4	4	5	—	—	—	3	4	3	4	1	1	—	—	2	—	1
TOTALE	155	22	977	1 157	22	19	86	60	104	43	12	9	21	24	65	61	37	14	33	46	69	23	1	1

TAVOLA IX. — Maschi morti nel Regno, durante l'anno 1924, per causa violenta accidentale, in età da 15 anni in su, classificati secondo la professione o condizione e secondo la specie dell'infortunio

Professioni o condizioni	Totale dei maschi da 15 anni in su morti per causa violenta accidentale	Per annegamento	Per freddo	Per insolazione	Per fulminazione		Per caduta	Per lesioni causate da scoppio di esplosivi, di armi da fuoco, di mine	Per ferite con armi da punta o da taglio	Per lesioni prodotte da macchine agrarie o industriali	Per schiacciamento	Per violenze di animali	Per ustioni, escluse le morti per incendio	Morti negli incendi	Per soffocamento meccanico	Assorbimento di gas ir- respirabili o tossici	Morsi di vipera o di altri animali velenosi	Per avvelenamento con sostanze alimentari	Per altri avvelenamenti acuti	Per cause diverse o non determinate	Frattura (senza altra indicazione)	Altre violenze esterne	Morti violente, la cui causa è sconosciuta
					naturale	da apparecchi elettrici																	
Agricoltori in proprio, enfiteuti, fittavoli, fattori, mezzadri, coloni	2318	249	54	27	50	19	1107	132	15	22	361	77	94	8	10	23	4	4	7	6	18	30	1
Giornalieri, braccianti di campagna, terrazzieri, carbonai, mandriani, guardaboschi, ecc.	586	73	18	2	10	4	237	28	6	1	142	13	31	—	4	5	—	1	2	3	1	5	—
Industriali e commercianti (padroni, direttori di aziende)	108	4	2	—	—	—	48	3	1	—	35	2	1	—	1	5	—	—	2	—	—	4	—
Venditori di derrate alimentari e di merci varie o non specificate	94	9	1	1	1	1	44	2	3	1	19	—	4	—	1	3	—	—	1	1	1	1	—
Trattori, osti e caffettieri	28	1	1	—	—	—	13	—	—	—	6	1	3	—	1	—	—	—	1	1	—	—	—
Spedizionieri, commissionari e sensali	45	5	1	—	—	—	11	1	—	1	25	—	1	—	—	—	—	—	—	—	—	—	—
Minatori, cavaatori e solfatai	140	3	3	—	—	2	36	20	1	2	56	—	7	—	1	6	—	—	—	1	—	2	—
Falegnami, carrozzieri e ebanisti	198	30	7	1	1	3	86	8	—	3	47	—	7	—	—	—	—	1	1	1	1	1	—
Mugnai, fornai, pastai e addetti alle industrie alimentari	71	12	2	—	2	3	26	2	—	4	15	—	1	—	—	2	—	—	—	1	1	—	—
Calzolai, sellai e guantai	88	16	4	—	—	—	38	10	3	1	15	—	—	1	—	—	—	—	—	—	—	—	—
Metallurgici e meccanici	337	26	1	—	6	36	119	26	2	22	72	1	16	1	—	4	—	1	2	1	1	1	—
Orologiai e orefici	13	1	1	—	—	—	6	—	—	—	4	1	—	—	—	—	—	—	—	—	—	—	—
Fornaciari e vetrai	29	5	—	—	—	—	9	2	1	2	5	—	3	—	—	2	—	—	—	—	—	—	—
Muratori, manovali, lastricatori, stuccatori, imbianchini, pittori di stanze, scalpellini, marmisti, segatori di pietre	609	31	6	1	7	16	332	19	1	5	163	—	11	2	3	6	—	—	1	2	—	3	—
Filatori, tessitori e cordai	26	2	—	1	—	1	13	1	—	—	8	—	—	—	—	—	—	—	—	—	—	—	—
Sarti	34	7	2	1	—	1	14	—	—	—	6	—	—	—	1	—	—	—	1	1	—	—	—
Operai chimici in genere	32	—	—	—	—	—	2	14	—	—	1	—	15	—	—	—	—	—	—	—	—	—	—
Tipografi e cartai	19	5	—	—	—	—	4	1	—	—	9	—	—	—	—	—	—	—	—	—	—	—	—
Altri operai e operai non specificati	327	25	3	5	—	8	102	28	—	12	108	2	15	1	1	10	1	2	1	2	1	—	—
Cocchieri, carrettieri, ecc.	326	15	2	—	1	2	124	—	—	1	154	16	3	—	1	2	—	—	2	—	1	2	—

Segue TAVOLA IX. — Maschi morti nel Regno, durante l'anno 1924, classificati secondo la professione o condizione

Professioni o condizioni	Totale dei maschi da 15 anni in su morti per causa violenta accidentale	Per annegamento	Per freddo	Per insolazione	Per fulminazione		Per caduta	Per lesioni causate da scoppio di esplosivi, di armi da fuoco, di mine	Per ferite con armi da punta o da taglio
					naturale	da apparecchi elettrici			
Tramvieri, ferrovieri, ecc.	113	5	—	—	—	4	17	5	1
Marinai, barcaiuoli e pescatori	73	37	—	—	1	1	12	3	1
Facchini, spazzini e cantonieri	96	11	4	1	—	1	41	—	—
Barbieri	12	3	—	—	—	1	5	—	—
Corpi armati (escluso l'esercito)	27	4	—	—	—	2	10	3	—
Sottufficiali e soldati di terra e di mare	144	33	—	—	1	1	53	24	1
Venditori ambulanti	41	11	7	—	—	—	10	1	—
Personale subalterno dello Stato e degli altri Enti pubblici	33	5	—	—	—	1	13	2	—
Addetti a servizi domestici, garzoni e camerieri addetti ad esercizi pubblici.	67	12	1	1	—	—	32	3	—
Sacerdoti e monaci	21	3	—	—	—	—	10	—	—
Insegnanti	9	—	—	—	—	—	4	3	—
Medici e chirurghi	7	—	—	—	—	—	4	1	—
Professioni liberali e arti belle	50	8	—	—	—	—	24	1	—
Ufficiali di terra e di mare	15	2	—	—	—	—	9	—	—
Impiegati pubblici e privati	82	13	—	—	—	—	29	7	—
Pensionati	85	10	2	—	—	—	48	4	—
Proprietari e benestanti	143	7	3	1	4	—	82	6	—
Studenti	47	13	—	—	1	1	12	7	—
Ricoverati, senza professione e invalidi	573	70	30	2	7	13	227	34	5
TOTALE	7066	766	155	44	92	121	3013	401	40

per causa violenta accidentale, in età da 15 anni in su, e secondo la specie dell'infortunio

Professioni o condizioni	Per lesioni prodotte da macchine agrarie o industriali	Per schiacciamento	Per violenze di animali	Per ustioni, escluse le morti per incendio	Morti negli incendi	Per soffocamento meccanico	Assorbimento di gas irrespirabili o tossici	Morsi di vipera o di altri animali velenosi	Per avvelenamento con sostanze alimentari	Per altri avvelenamenti acuti	Per cause diverse o non determinate	Frattura (senza altra indicazione)	Altre violenze esterne	Morti violente, la cui causa è sconosciuta
Marinai, barcaiuoli e pescatori	—	11	—	3	—	—	1	—	—	2	1	—	—	—
Facchini, spazzini e cantonieri	—	35	1	1	—	—	1	—	—	—	—	—	—	—
Barbieri	—	2	—	—	—	—	—	—	—	1	—	—	—	—
Corpi armati (escluso l'esercito)	—	5	—	2	—	—	—	—	—	—	1	—	—	—
Sottufficiali e soldati di terra e di mare	1	21	4	5	1	—	—	—	—	—	—	—	—	—
Venditori ambulanti	—	11	—	1	—	—	—	—	—	—	—	—	—	—
Personale subalterno dello Stato e degli altri Enti pubblici	—	12	—	—	—	—	—	—	—	—	—	—	—	—
Addetti a servizi domestici, garzoni e camerieri addetti ad esercizi pubblici.	—	12	2	—	1	1	—	—	—	—	—	1	1	—
Sacerdoti e monaci	—	5	—	—	—	—	—	—	1	—	1	1	—	—
Insegnanti	—	2	—	—	—	—	—	—	—	—	—	—	—	—
Medici e chirurghi	—	1	—	—	—	—	—	—	—	1	—	—	—	—
Professioni liberali e arti belle	—	16	—	1	—	—	—	—	—	—	—	—	—	—
Ufficiali di terra e di mare	—	3	—	—	—	—	1	—	—	—	—	—	—	—
Impiegati pubblici e privati	—	29	—	2	—	—	1	—	—	—	1	—	—	—
Pensionati	—	15	—	3	—	—	1	—	—	—	—	1	1	—
Proprietari e benestanti	3	24	3	5	—	2	—	—	—	—	1	2	—	—
Studenti	—	10	—	1	—	—	—	—	1	—	—	—	1	—
Ricoverati, senza professione e invalidi	4	117	5	27	—	5	7	2	—	4	6	4	4	—
TOTALE	85	1660	128	263	15	32	82	7	11	30	31	33	56	1

TAVOLA X. — Suicidi, nell'anno 1924, classificati per sesso, per mesi

	REGNO		Piemonte		Liguria		Lombardia		Veneto		
	Totale	M.	F.	M.	F.	M.	F.	M.	F.	M.	F.
	Gennaio	269	202	67	33	7	13	4	28	13	23
Febbraio	242	176	66	25	7	14	4	34	9	11	6
Marzo	319	237	82	30	8	16	7	46	10	28	8
Aprile	356	266	90	47	10	6	6	31	13	30	6
Maggio	436	321	115	40	18	10	3	53	16	41	10
Giugno	401	297	104	39	9	13	9	35	11	31	9
Luglio	382	286	96	47	12	14	3	31	15	30	8
Agosto	329	245	84	38	12	10	3	30	10	21	9
Settembre	261	184	77	27	7	9	2	34	10	15	6
Ottobre	286	211	75	26	7	9	2	35	7	21	5
Novembre	236	167	69	26	4	6	5	21	13	22	4
Dicembre	261	186	75	25	8	10	5	28	7	19	11
Per annegamento	641	449	192	57	31	11	4	66	28	57	23
Con arma da fuoco	1011	926	85	119	6	50	3	142	11	76	7
Con arma da punta o da taglio	155	129	26	16	5	8	1	15	4	16	4
Per impiccamento o strangolamento	811	639	172	128	24	18	5	85	14	87	11
Per precipitazione	388	230	158	30	16	23	18	29	18	19	8
Per schiacciamento	151	127	24	21	4	10	5	25	4	19	1
Per ingestione di veleni solidi o liquidi	362	161	201	17	16	7	14	23	25	11	13
Per ingestione di sostanze corrosive	140	46	94	2	5	1	1	7	19	2	6
Per assorbimento di gas velenosi	94	56	38	12	2	2	2	14	11	5	11
Con altro mezzo o con mezzo non determinato	25	15	10	1	—	—	—	—	—	—	4
TOTALE	3778	2778	1000	403	109	130	53	406	134	292	88

Mesi

Mezzi o modi di uccisione

e per mezzi o modi di uccisione e distribuiti per compartimenti.

Venezia Giulia		Venezia Trientina		Emilia		Toscana		Marche		Umbria		Lazio		Abruzzi e Molise		Campania		Puglie		Basilicata		Calabria		Sicilia		Sardegna		Zara	
M.	F.	M.	F.	M.	F.	M.	F.	M.	F.	M.	F.	M.	F.	M.	F.	M.	F.	M.	F.	M.	F.	M.	F.	M.	F.	M.	F.	M.	F.
10	3	8	2	19	3	10	5	4	2	3	2	7	6	4	—	16	7	5	1	2	—	4	1	8	3	5	2	—	—
12	7	1	1	19	8	8	3	6	1	3	1	11	5	6	1	10	4	4	2	—	1	2	1	8	5	2	—	—	
10	5	5	1	29	13	17	3	4	2	5	—	12	2	3	4	11	6	3	3	1	2	2	12	5	3	1	—	—	
8	8	8	1	30	10	22	8	6	1	8	—	16	5	11	2	14	9	10	2	1	—	4	—	9	5	5	4	—	—
10	4	—	—	40	6	24	2	14	4	6	5	15	10	10	1	16	10	12	12	3	1	5	1	18	10	4	2	—	—
13	2	6	1	31	10	26	5	11	3	6	—	11	10	8	4	22	14	17	3	5	—	4	1	14	11	5	2	—	—
15	6	7	1	32	9	15	5	11	2	5	5	14	3	14	3	16	10	10	1	1	—	6	1	14	7	4	5	—	—
12	4	7	—	33	11	20	3	6	1	5	2	13	4	7	4	17	4	6	6	1	1	3	—	15	8	1	2	—	—
9	7	2	—	16	11	15	4	6	1	4	—	9	3	3	3	8	12	6	3	2	2	1	2	13	4	5	—	—	
11	8	3	1	22	7	16	8	7	3	—	—	11	3	4	2	18	7	4	4	1	—	2	2	13	7	8	2	—	—
7	3	2	—	20	8	13	9	4	1	3	1	7	4	5	—	10	7	4	2	2	—	2	2	11	5	2	1	—	—
8	8	3	2	25	8	15	2	6	3	3	—	8	5	3	1	10	4	4	4	—	—	3	1	13	5	3	1	—	—
19	8	10	3	62	29	26	7	13	3	9	3	21	1	18	8	15	7	33	14	2	1	4	—	18	14	8	8	—	—
39	1	17	2	99	13	64	7	26	2	16	—	59	6	22	2	72	5	30	3	7	1	19	1	52	14	17	1	—	—
3	—	2	1	24	2	8	—	5	2	3	—	5	1	10	1	7	1	2	—	—	—	—	—	2	3	2	2	—	—
22	7	16	2	74	32	56	14	23	7	13	3	17	5	11	7	14	8	8	3	5	2	8	4	40	18	14	6	—	—
9	14	2	—	24	9	25	9	10	5	2	7	13	26	9	3	15	10	2	5	1	—	2	—	13	9	2	1	—	—
3	—	1	—	16	3	10	2	3	—	4	1	4	1	3	—	1	1	1	—	2	1	1	1	3	—	—	—	—	—
23	28	2	1	6	8	4	13	3	3	2	—	10	12	4	4	23	29	9	13	1	1	3	4	10	12	3	5	—	—
2	4	—	1	4	3	3	3	1	1	2	2	3	6	—	—	12	30	—	5	1	1	1	2	5	4	—	1	—	—
4	3	—	—	6	4	5	1	1	1	—	—	1	1	1	—	1	2	—	—	—	—	—	—	3	—	1	—	—	—
1	—	2	—	1	1	—	1	—	—	—	—	1	1	—	—	8	1	—	—	—	—	—	—	1	2	—	—	—	—
125	65	52	10	316	104	201	57	85	24	51	16	134	60	78	25	168	94	85	43	19	7	38	14	148	75	47	22	—	—

TAVOLA XI. — Suicidi nel Regno, durante l'anno 1924, classificati secondo i mezzi o modi di uccisione, il sesso e l'età.

Età	Complesso			Per annegamento		Con arma da fuoco		Con arma da punta o da taglio		Per impiccamento o strangolamento		Per precipitazione		Per schiacciamento		Per ingestione di veleni solidi o liquidi		Per ingestione di sostanze corrosive		Per assorbimento di gas velenosi		Con altro mezzo o con mezzo non determinato	
	Totale	M.	F.	M.	F.	M.	F.	M.	F.	M.	F.	M.	F.	M.	F.	M.	F.	M.	F.	M.	F.	M.	F.
	Fino a 15 anni	30	18	12	2	2	4	4	—	—	11	—	—	2	1	—	1	—	2	—	1	—	—
Da 15 a 19 anni	260	138	122	15	18	66	19	3	1	24	8	8	19	10	2	4	42	6	7	1	3	1	3
» 20 » 24 »	544	376	168	37	25	222	36	5	1	52	19	13	12	21	4	14	45	6	22	4	3	2	1
» 25 » 29 »	340	229	111	21	13	119	4	4	3	32	13	21	21	14	6	11	31	3	16	3	3	1	1
» 30 » 39 »	539	368	171	51	29	134	11	19	8	71	28	24	31	15	2	37	32	5	19	11	9	1	2
» 40 » 49 »	506	438	158	74	39	107	6	33	5	110	46	42	16	22	3	28	20	3	15	16	7	3	1
» 50 » 59 »	637	521	116	95	28	124	4	30	7	148	29	45	21	21	3	35	8	14	10	6	5	3	1
» 60 » 69 »	484	407	77	86	20	87	1	22	—	119	13	45	16	12	3	20	16	6	1	8	6	2	1
» 70 » 79 »	273	222	51	54	14	49	—	10	1	58	13	23	13	9	1	9	6	3	2	6	1	1	—
» 80 anni in su	48	42	6	12	1	5	—	3	—	9	1	7	4	1	—	3	—	—	—	1	—	1	—
Età ignota	27	19	8	2	3	9	—	—	—	5	2	2	3	1	—	—	—	—	—	—	—	—	—
TOTALE	3 778	2 778	1 000	449	192	926	85	129	26	639	172	230	158	127	24	161	201	46	94	56	38	15	10

— 258 —

TAVOLA XII. — Suicidi nel Regno, durante l'anno 1924, classificati secondo lo stato civile, il sesso e i mezzi o modi di uccisione.

Mezzi di uccisione	Complesso			Celibi			Coniugati			Vedovi			Stato civile ignoto		
	Totale	Maschi	Femm.	Totale	Maschi	Femm.	Totale	Maschi	Femm.	Totale	Maschi	Femm.	Totale	Maschi	Femm.
Per annegamento	641	449	192	224	152	72	303	225	78	98	60	38	16	12	4
Con arma da fuoco	1011	926	85	527	464	63	388	372	16	70	67	3	26	23	3
Con arma da punta o da taglio	155	129	26	38	32	6	89	72	17	26	23	3	2	2	—
Per impiccamento o strangolamento	811	639	172	260	206	54	418	330	88	122	92	30	11	11	—
Per precipitazione	388	230	158	127	63	64	183	122	61	70	42	28	8	3	5
Per schiacciamento	151	127	24	77	62	15	52	47	5	17	13	4	5	5	—
Per ingestione di veleni solidi o liquidi	362	161	201	182	55	127	138	80	58	30	16	14	12	10	2
Per ingestione di sostanze corrosive	140	46	94	52	13	39	68	28	40	13	2	11	7	3	4
Per assorbimento di gas velenosi	94	56	38	37	22	15	35	21	14	17	10	7	5	3	2
Con altro mezzo o con mezzo non determinato	25	15	10	12	7	5	7	4	3	2	1	1	4	3	1
TOTALE	3 778	2 778	1 000	1 536	1 076	460	1 681	1 301	380	465	326	139	96	75	21

— 259 —

TAVOLA XIII. — Suicidi nel Regno, durante l'anno 1924, in età da 15 anni in su, classificati per sesso e secondo la professione o condizione.

Professioni o condizioni	Suicidi	Professioni o condizioni	Suicidi
Maschi.			
Agricoltori in proprio, enfiteuti, fittavoli, fattori, mezzadri, coloni	680	Altri operai e operai non specificati	69
Giornalieri, braccianti di campagna, terrazzieri, carbonai, mandriani, guarda boschi, ecc.	162	Cocchieri, carrettieri, ecc.	46
Industriali e commercianti (padroni, direttori di aziende)	105	Tramvieri e ferrovieri	29
Venditori di derrate alimentari e di merci varie o non specificate	91	Marinai, barcaiuoli e pescatori	18
Albergatori, trattori, osti, caffettieri, rivenditori di sali e tabacchi	32	Facchini, spazzini e cantonieri	34
Spedizionieri, commissionari, rappresentanti e sensali	37	Barbieri e parrucchieri	30
Minatori e cavori	11	Corpi armati (escluso l'esercito)	17
Falegnami, carrozzieri, ebanisti e verniciatori	90	Sottufficiali e soldati di terra e di mare	94
Mugnai, fornai, pastai e addetti alle industrie alimentari	34	Venditori ambulanti e venturieri	21
Calzolai, sellai e guantai	72	Personale subalterno dello Stato e degli altri Enti pubblici	19
Metallurgici e meccanici	135	Addetti a servizi domestici, garzoni e camerieri addetti ad esercizi pubblici	50
Orologiai, orefici, argentieri e ottici	14	Sacerdoti	6
Fornaciai, vasai e vetrai	14	Insegnanti	3
Muratori, manovali, lastricatori, stuccatori, imbianchini, pittori di stanze, scalpellini, marmisti e segatori di pietre	152	Medici e chirurghi	18
Filatori e tessitori	6	Professioni liberali e arti belle	55
Sarti	28	Ufficiali di terra e di mare	18
Operai chimici in genere	2	Impiegati pubblici e privati	125
Tipografi e litografi	7	Pensionati	65
		Proprietari e benestanti	97
		Studenti	46
		Ricoverati, senza professione e invalidi	223
		TOTALE	2760

Femmine.

Contadine	141	Insegnanti	14
Braccianti e giornalieri	3	Impiegate	18
Negozianti	4	Pensionate	3
Venditrici di derrate alimentari	4	Infermiere	2
Ostesse	5	Levatrici	1
Filatrici e tessitrici	14	Pittrici	1
Sarte	33	Proprietarie e benestanti	64
Stiratrici	2	Studentesse	10
Modiste	2	Donne di casa	583
Sigheraie	1	Mendicanti	1
Operaie non specificate	18	Altre professioni	4
Venditrici ambulanti	1		
Commesse di negozio	4	TOTALE	988
Cameriere e domestiche	55		

TAVOLA XIV. — Morti nel Regno, durante l'anno 1924, per omicidio, in età da 15 anni in su, classificati per sesso e secondo la professione o condizione.

Professioni o condizioni	Omicidi	Professioni o condizioni	Omicidi
--------------------------	---------	--------------------------	---------

Maschi.

Agricoltori in proprio, enfiteuti, fittavoli, fattori, mezzadri, coloni	596	Cocchieri e carrettieri	34
Giornalieri, braccianti di campagna, terrazzieri, carbonai, mandriani, guarda boschi, ecc.	164	Tramvieri e ferrovieri	9
Industriali e commercianti (padroni, direttori di aziende)	34	Marinai, barcaiuoli e pescatori	13
Venditori di derrate alimentari e di merci varie o non specificate	17	Facchini e cantonieri	5
Osti e caffettieri	5	Barbieri e parrucchieri	11
Commissionari, rappresentanti e sensali	14	Corpi armati (escluso l'esercito)	23
Minatori, cavaatori e solfatai	11	Sottufficiali e soldati di terra e di mare	24
Falegnami e carrozzieri	16	Venditori ambulanti e venturieri	24
Mugnai, fornai e pastai	17	Personale subalterno dello Stato	1
Calzolai	28	Addetti a servizi domestici	4
Metallurgici e meccanici	28	Sacerdoti	2
Orefici	1	Medici e chirurghi	3
Fornaciai e vasai	7	Professioni liberali e arti belle	7
Muratori, manovali, lastricatori, stuccatori, imbianchini, pittori di stanze	50	Ufficiali di terra e di mare	3
Filatori e tessitori	3	Impiegati pubblici e privati	15
Sarti	8	Pensionati	2
Operai chimici in genere	3	Proprietari e benestanti	61
Tipografi e cartai	6	Studenti	7
Altri operai e operai non specificati	40	Ricoverati, senza professione e invalidi	80
		TOTALE	1 376

Femmine.

Contadine	63	Impiegate	2
Braccianti	1	Pensionate	2
Filatrici e tessitrici	3	Canzonettiste	1
Sarte	7	Levatrici	1
Fruttivendole	1	Proprietarie e benestanti	5
Venditrici ambulanti	3	Donne di casa	156
Pettinatrici	1	Altre professioni	4
Cameriere e domestiche	5	TOTALE	255



