

PRESIDENZA DEL CONSIGLIO DEI MINISTRI
ISTITUTO CENTRALE DI STATISTICA

STATISTICA
DELLE CAUSE DI MORTE
NELL'ANNO 1925

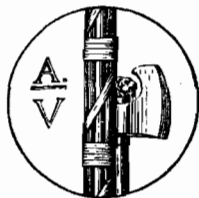

ROMA
TIPOGRAFIA FAILLI
1927 - ANNO V

ERRATA-CORRIGE

INTRODUZIONE

Pagina *38 - Nota (b) Invece di: Vedi nota (i) a pagina *86 leggesi: Vedi nota (i) a pagina *38
*120 - Num. 141 dell'Elenco
nosologico - colonna Cause di morte Invece di: Appendice leggesi: Appendice

INDICE

LETTERA DI PRESENTAZIONE A S. E. IL CAV. BENITO MUSSOLINI, PRIMO MINISTRO	Pag.	*5
--	------	----

INTRODUZIONE.

CAPO I. — Avvertenze preliminari.

§ 1. — Fonti e metodo	Pag.	*7
§ 2. — Distribuzione della materia nelle Tavole e nell'Introduzione	»	*21
§ 3. — Popolazione sulla quale sono stati calcolati i quozienti di mortalità	»	*22

CAPO II. — Mortalità nel Regno, nelle Provincie, nei Compartimenti e nei singoli capiluoghi di Provincia.

§ 1. — Morti nel Regno e nel complesso dei 76 Comuni capiluoghi di provincia, durante l'anno 1925, e confronto cogli anni precedenti.	»	*29
§ 2. — Cause delle morti avvenute nel Regno negli anni dal 1887 al 1925	»	*33
§ 3. — Morti avvenute nell'anno 1925 in ciascuna Provincia e in ciascun Comune capoluogo di provincia	»	*59
§ 4. — Distribuzione territoriale di ciascuna delle 264 cause di morte, nell'anno 1925	»	*63
§ 5. — Influenza delle stagioni sulla mortalità	»	*86
§ 6. — Cause di morte predominanti in ciascun sesso	»	*86
§ 7. — Cause di morte predominanti nelle diverse età	»	*87
§ 8. — Mortalità dei bambini in relazione alla legittimità dei natali	»	*104
§ 9. — Mortalità della popolazione maschile in relazione alla professione	»	*111

CAPO III. — Mortalità nei Comuni più importanti.

§ 1. — Confronto fra la mortalità dei Comuni più importanti e quella degli altri Comuni, durante l'anno 1925	»	*124
§ 2. — Mortalità nei Comuni più popolosi, durante l'anno 1925	»	*131

CAPO IV. — Notizie particolari sulle morti violente.

§ 1. — Morti per causa violenta, ripartiti per sesso, durante il periodo 1887-1925	»	*148
§ 2. — Morti per causa violenta accidentale classificati per compartimenti, sesso ed età, specie dell'infortunio, natura del veleno nei casi di avvelenamento, e per professioni	»	*149
§ 3. — Morti per omicidio, negli anni 1924 e 1925, classificati secondo il sesso e il mezzo di uccisione	»	*156
§ 4. — Morti per suicidio classificati per compartimenti, sesso e stato civile, età, mezzi o modi di uccisione, natura del veleno nei casi di avvelenamento, mesi, e per professioni	»	*157

TAVOLE

TAV. I. — Morti, durante l'anno 1925, classificati secondo 264 cause di morte :	
A. — Per provincie	Pag. 2
B. — Per compartimenti e per il complesso del Regno	» 74
» II. — Morti nel Regno in ciascun trimestre dell'anno 1925, classificati per sesso e per cause di morte	» 98
» III. — Morti nel Regno, durante l'anno 1925, classificati per età, sesso e per cause di morte	» 104
» IV. — Bambini illegittimi ed esposti morti nel Regno, nei primi cinque anni di età, durante l'anno 1925, classificati per sesso e per cause di morte	» 120
» V. — Maschi morti nel Regno in età da 15 anni in su, durante l'anno 1925, classificati per professioni o condizioni e per cause di morte	» 126
» VI. — A) Morti, durante l'anno 1925, nei 76 Comuni capiluoghi di provincia, classificati secondo le cause di morte	» 142
B) Morti, durante l'anno 1925, nei 163 Comuni capiluoghi di circondario, classificati secondo le cause di morte	» 166
C) Morti, durante l'anno 1925, negli 85 Comuni non capiluoghi che contavano non meno di 20.000 abitanti presenti alla data del censimento del 1° dicembre 1921, classificati secondo le cause di morte	» 214
» VII. — Morti nel Regno, durante l'anno 1925, per causa violenta accidentale, classificati secondo il sesso, l'età e la specie dell'infortunio	» 242
» VIII. — Morti nel Regno, durante l'anno 1925, per causa violenta accidentale, classificati secondo il sesso ed i mesi e secondo la specie dell'infortunio	» 244
» IX. — Maschi morti nel Regno, durante l'anno 1925, per causa violenta accidentale, in età da 15 anni in su, classificati secondo la professione o condizione e secondo la specie dell'infortunio	» 246
» X. — Suicidi, nell'anno 1925, classificati per sesso, per mesi e per mezzi o modi di uccisione e distribuiti per compartimenti	» 250
» XI. — Suicidi nel Regno, durante l'anno 1925, classificati secondo i mezzi o modi di uccisione, il sesso e l'età	» 252
» XII. — Suicidi nel Regno, durante l'anno 1925, classificati secondo lo stato civile, il sesso e i mezzi o modi di uccisione	» 253
» XIII. — Suicidi nel Regno, durante l'anno 1925, in età da 15 anni in su, classificati per sesso e secondo la professione o condizione	» 254
» XIV. — Morti nel Regno, durante l'anno 1925, per omicidio, in età da 15 anni in su, classificati per sesso e secondo la professione o condizione	» 255

A S. E.

il Cav. BENITO MUSSOLINI

CAPO DEL GOVERNO, PRIMO MINISTRO

ECCELLENZA,

ha l'onore di presentare all' E. V. il volume sulla statistica delle cause di morte per il 1925.

Con tale pubblicazione è stato esaurito il lavoro arretrato relativo alle statistiche demografiche e sanitarie.

Il piano di elaborazione dei dati, già predisposto dalla cessata Direzione Generale della Statistica, non ha consentito di portare variazioni sostanziali nella esposizione dei dati. Tuttavia si è cercato di migliorarla, non solo continuando ad adottare la nomenclatura internazionale delle cause di morte, con quelle lievi varianti che erano necessarie a mantenere la comparabilità dei dati con le statistiche precedenti, ma ampliando anche maggiormente il numero delle voci nosologiche in quelle tavole, in cui le cause di morte sono studiate in relazione al sesso, all'età ed alla professione.

Si è avuto cura di scegliere, per queste tavole, le voci rispondenti a malattie più esattamente definite o aventi un particolare interesse dal punto di vista profilattico o sociale e di riassumere le altre in gruppi distinti, riferibili alle restanti malattie dei singoli organi o sistemi.

Il volume è stato arricchito di nuove tavole di cifre proporzionali, cosicchè si può dire che, in corrispondenza di quasi ogni tavola di cifre assolute, se ne trova una di cifre proporzionali, il che faciliterà certamente agli studiosi il compito di esami comparativi e l'osservazione dell'andamento dei vari fenomeni.

Dopo aver così smaltito l'arretrato, si è posto mano alla elaborazione del materiale relativo al movimento della popolazione ed alle cause di morte per il 1926, le cui pubblicazioni, rifatte con maggiore modernità di criteri, varranno a testimoniare dello studio e della passione che l'Istituto pone nell'assolvere i compiti che l'E. V. gli ha affidati.

Il Presidente
dell'Istituto Centrale di Statistica

CORRADO GINI.

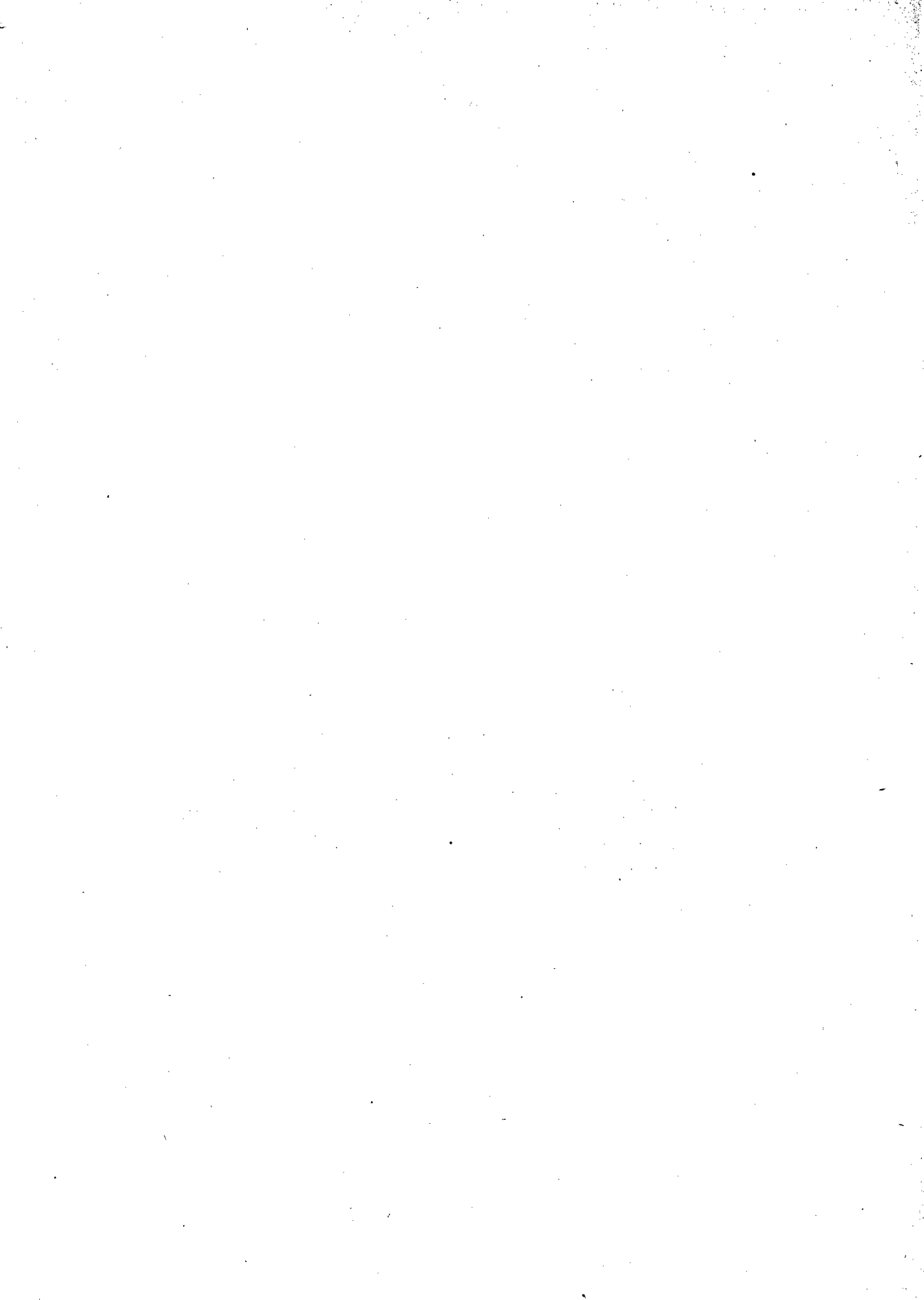

INTRODUZIONE

CAPO I.

AVVERTENZE PRELIMINARI

§ 1. — Fonti e metodo.

La statistica delle cause di morte (*a*) si fa per mezzo di una scheda nominativa per ogni persona defunta, nella quale scheda è dichiarata la malattia o la causa che produsse la morte, con attestazione firmata dal medico curante, o, in mancanza di esso, dal medico necroscopo che ha dato il permesso di seppellimento; per bambini morti subito dopo il parto si accettano anche le dichiarazioni fatte dalle levatrici (*b*).

Le schede si spediscono dai Podestà dei singoli Comuni, pel tramite della Prefettura, all'Istituto Centrale di Statistica, dove vengono esaminate da un medico, il quale contrassegna ciascuna dichiarazione sulla causa della morte con un numero corrispondente alla voce analoga di una classificazione prestabilita.

La classificazione adottata per questa statistica fino a tutto il 1923 era contenuta in un elenco preparato, nel 1881, da apposita Commissione medica, e alquanto ritoccato una prima volta nel 1883 e una seconda volta nel 1889.

Questi ritocchi ebbero lo scopo di separare in più rubriche i morti per talune malattie che prima erano raggruppate in una rubrica sola, e ciò al fine di rendere più analitica l'indagine circa le cause di morte, e per meglio coordinare la nostra alle statistiche di altri Paesi, in omaggio, anche, ai voti espressi dall'Isti-

(*a*) La statistica annuale delle cause di morte fu iniziata coll'anno 1881, e fino a tutto il 1886 fu eseguita per i soli Comuni capiluoghi di provincia e di circondario o distretto. Dal principio del 1887 essa venne estesa a tutti i Comuni del Regno.

(*b*) Con la legge 22 dicembre 1888, n. 5849, sull'ordinamento dell'assistenza sanitaria, venne fatto obbligo tassativo ai medici di denunziare al Podestà del rispettivo Comune, in ogni caso di morte, la malattia o l'accidente che ne fu la causa, cosicchè la raccolta delle notizie, dal 1889 in poi, non dipende più unicamente dalla spontanea collaborazione dei medici, ma da un preciso obbligo di legge. Vedasi l'art. 3 del Regolamento approvato con Regio Decreto 25 luglio 1892, n. 448, sulla polizia mortuaria.

tuto Internazionale di statistica e dalla Commissione Internazionale per l'ordinamento delle statistiche sanitarie.

Tale Commissione, nell'ottobre del 1920, riunitasi a Parigi, approvò un nuovo elenco in modo da rendere comparabili fra loro le statistiche nosologiche.

Questo elenco comprende 206 voci, di cui alcune suddivise in due o più malattie.

L'adozione integrale di tale elenco avrebbe reso malagevole la comparazione delle nostre statistiche con quelle degli anni precedenti. Perciò, l'Istituto Centrale di Statistica, nell'adottarlo per la prima volta nel volume riguardante l'anno 1924, ritenne opportuno di apportarvi alcune lievi varianti, che però non influiscono affatto sulla comparabilità delle nostre statistiche con quelle degli altri Paesi, che avessero integralmente adottato l'elenco suddetto.

Le modificazioni apportate, a prescindere dallo spostamento nell'ordine seguito dall'elenco internazionale, si riferiscono, infatti, per pochi casi ad una elencazione delle cause di morte più particolareggiata di quello che non sia nell'elenco internazionale.

Così, il n. 49 dell'elenco internazionale « cancro o altri tumori maligni di altri organi o di organi non specificati » comprende i numeri seguenti del nostro elenco: n. 70 (tumori maligni disseminati in più organi), n. 73 (tumori maligni della vescica, uretra, ecc.), n. 77 (tumori maligni delle ossa e delle articolazioni), n. 78 (tumori maligni dei centri nervosi e organi dei sensi) e n. 80 (tumori maligni di altri organi e di organi non specificati).

Il n. 50 dell'elenco internazionale « tumori non maligni, o dei quali il carattere maligno non è specificato (esclusi i tumori non maligni degli organi genitali della donna) » comprende i numeri seguenti del nostro elenco: il n. 81 (tumori non maligni o il cui carattere maligno non è specificato, nè sono specificate le sedi, esclusi quindi quelli cerebrali, spinali, intestinali, addominali, uterini, ovarici, ecc.), il n. 90 (tumori cerebrali e spinali) e il n. 136 (tumori intestinali e addominali — esclusi i tumori maligni —).

Il n. 52 dell'elenco internazionale « reumatismo cronico o gotta » comprende i numeri seguenti del nostro elenco: n. 60 (gotta) e il n. 173 (reumatismo cronico).

Il n. 66 dell'elenco internazionale « alcoolismo acuto o cronico » comprende i seguenti numeri del nostro elenco: n. 177 (alcoolismo cronico) e n. 180 (alcoolismo acuto).

Il n. 69 dell'elenco internazionale « altre malattie generali » comprende i numeri seguenti del nostro elenco: n. 58 (porpora emorragica, morbo di Werlhoff), il n. 59 (emofilia) e il n. 82 (altre malattie generali).

Il n. 73 dell'elenco internazionale « altre malattie del midollo spinale » comprende due numeri del nostro elenco, e cioè il n. 84^a (atrofia muscolare progressiva) e il n. 85 (altre malattie del midollo spinale).

Il n. 116^a dell'elenco internazionale « cestodi (escluse le cisti idatiche del fegato) » comprende due numeri del nostro elenco: n. 138 (malattie da echinococco, escluso l'echinococco del fegato) e n. 139^a (cestodi, escluso l'echinococco).

Il n. 120 dell'elenco internazionale « atrofia gialla acuta del fegato » comprende due numeri del nostro elenco, e cioè il n. 128 (atrofia gialla acuta del fegato) e il n. 130 (ittero grave).

Il n. 146 dell'elenco internazionale « setticemia puerperale » comprende i numeri seguenti del nostro elenco: n. 160 (febbre puerperale) e n. 161 (pelvi e metroperitonite puerperali).

Il n. 155 dell'elenco internazionale « altre affezioni della pelle e dei suoi annessi » comprende i seguenti numeri del nostro elenco: n. 166^a (elefantiasi), n. 168 (pemfigo, eczema) e n. 170 (altre malattie della pelle e dei suoi annessi).

Il n. 158 dell'elenco internazionale « altre affezioni delle ossa e degli organi della locomozione » comprende i numeri seguenti del nostro elenco: n. 175 (psosite) e il n. 176 (altre malattie delle ossa e degli organi della locomozione).

Il n. 159 dell'elenco internazionale « vizi di conformazione congeniti, esclusi i nati-morti », comprende i seguenti numeri del nostro elenco: n. 2 (idrocefalo congenito, ernie cerebrali, spina bifida, mostruosità ed altri vizi congeniti di formazione, esclusi i casi ai numeri 3, 4, 5); n. 3 (cianosi, vizi congeniti di cuore), n. 4 (atresia delle narici, dell'esofago, dell'ano, ecc.) e n. 5 (labbro leporino complicato — gola di lupo —).

Il n. 161 dell'elenco internazionale « nascite premature, conseguenze del parto » comprende i seguenti numeri del nostro elenco: n. 1 (asfissia e apoplezia nel parto) e n. 7 (nascite premature, conseguenze del parto).

Il n. 199 dell'elenco internazionale « omicidio con altri mezzi » comprende i seguenti numeri del nostro elenco: n. 200^c (omicidio con altri mezzi) e n. 202 (duello).

Il n. 202 dell'elenco internazionale « altre violenze esterne » comprende i seguenti numeri del nostro elenco: n. 199 (morti violente accidentali per cause diverse o non determinate), n. 205 (condanna alla pena capitale) e n. 208 (altre violenze esterne).

Si riporta qui appresso l'elenco adottato a partire dall'anno 1924, in cui, per facilitare agli studiosi la comparabilità dei dati degli anni 1924 e 1925 con quelli delle statistiche a tutto il 1923 e con quelli dei Paesi che hanno anche adottato la nomenclatura nosologica approvata dalla Commissione Internazionale, si è creduto opportuno di segnare, accanto a ciascuna voce ed al rispettivo numero del nostro elenco, in apposita colonna, a sinistra, il numero della corrispondente voce della nomenclatura internazionale. In altra colonna, a destra, si è riportato, analogamente, il numero della voce corrispondente dell'elenco adottato dalle nostre statistiche fino a tutto il 1923.

**Nuovo Elenco nosologico adottato per la statistica delle cause di morte
a partire dal 1924.**

Numero corrispondente della nomenclatura internazionale	Numero dell'Elenco nosologico adottato nel 1924	Cause di morte	Numero corrispondente dell'Elenco nosologico adottato nelle pubblicazioni antecedenti al 1924
161 (in parte)	1	Asfissia e apoplezia nel parto	1
159	2	Idrocefalo congenito, ernie cerebrali, spina bifida, mostruosità e altri vizi congeniti di formazione (esclusi i casi ai n.ri 3, 4, 5)	2
	3	Cianosi, vizi congeniti di cuore	3
	4	Atresia (delle narici, dell'esofago, dell'ano, ecc.)	4
160	5	Labbro leporino complicato (gola di lupo)	5
	6	Atrofia e debolezza congenita, ittero e sclerema dei neonati	
192-b	6 a	Inanizione dei neonati	
161 (in parte)	7	Nascita prematura, conseguenze del parto	6 e 132
162	8	Altre malattie speciali dei neonati (atelectasia polmonare)	
163	9	Mancanza di assistenza	
6	10	Vaiuolo e vaiuoloide	7
7	11	Morbillo	8
8	12	Scarlattina	9
21	13	Risipola	10
1	14	Febbre tifoidea (tifo addominale e paratifi):	
a)		a) febbre tifoidea (tifo addominale)	11
b)		b) paratifi	
2	15	Tifo petecchiale	12
3	16	Febbre ricorrente (spirillo di Obermeier)	28
4	17	Febbre di Malta (micrococco melitense)	
12	18	Febbre miliare	11
24	19	Meningite cerebro-spinale epidemica	13
10	20	Difterite e croup	14 e 15
9	21	Pertosse	16
11	22	Influenza:	
a)		a) con complicazioni polmonari dichiarate	17
b)		b) senza indicazione di complicazioni polmonari	

N. B. — In corrispondenza dei numeri del nuovo Elenco, sono dati anche i numeri dell'Elenco nosologico adottato nelle pubblicazioni fino a tutto l'anno 1923, e quelli dell'Elenco nosologico stabilito, per la nomenclatura internazionale delle cause di morte, dalla Commissione internazionale incaricata della revisione decennale di tali nomenclature, nella 3^a sessione del 1920.

Segue **Nuovo Elenco nosologico adottato per la statistica delle cause di morte
a partire dal 1924.**

Numero corrispondente della nomenclatura internazionale	Numero dell' Elenco nosologico adottato nel 1924	Cause di morte	Numero corrispondente dell' Elenco nosologico adottato nelle pubblicazioni antecedenti al 1924
5	23	Febbri da malaria e cachessia palustre:	
a)		a) febbri da malaria	18
b)		b) cachessia palustre	19
14	24	Colera asiatico	21
15	25	Enterite coleriforme	104
16	26	Dissenteria:	
a)		a) amebica	20
b)		b) bacillare	
c)		c) senza qualifica o dovuta ad altre cause	
17	27	Peste:	
a)		a) bubbonica	28
b)		b) polmonare	
c)		c) setticemica	
d)		d) senza qualifica	
18	28	Febbre gialla	
19	29	Spirochetosi ittero-emorragica	
20	30	Lebbra	26
13	31	Orecchioni	95
22	32	Poliomielite anteriore acuta	62
23	33	Encefalite letargica	63
25	34	Altre malattie epidemiche	28
41	35	Setticemia e pioemia (non puerperali)	23
27	36	Pustola maligna, carbonchio	24
26	37	Morva e farcino	25
28	38	Rabbia	27
29	39	Tetano	71
51	172	Reumatismo articolare acuto	134

**Segue Nuovo Elenco nosologico adottato per la statistica delle cause di morte
a partire dal 1924.**

Numero corrispondente della nomenclatura internazionale	Numero dell' Elenco nosologico adottato nel 1924	Cause di morte	Numero corrispondente dell' Elenco nosologico adottato nelle pubblicazioni antecedenti al 1924
30	40	Micosi	28
37	41	Tubercolosi disseminata:	
a)		a) acuta	} 29
b)		b) cronica	
32	42	Tubercolosi delle meningi e del sistema nervoso centrale	30
31	43	Tubercolosi dell'apparecchio respiratorio	31
33	44	Tubercolosi dell'intestino e del peritoneo	32
36-c	45	Tubercolosi del sistema linfatico (escluse le ghiandole mesenteriche e le retroperitoneali)	33
36-a	46	Tubercolosi della pelle e del connettivo sottocutaneo	34
35	47	Tubercolosi articolare	35
36-b	48	Tubercolosi delle ossa (esclusa la colonna vertebrale)	36
34	49	Tubercolosi della colonna vertebrale	37
36-d	49-a	Tubercolosi dell'apparecchio genito-urinario	} 36
36-e	49-b	Tubercolosi di altri organi o di organi non specificati	
38	50	Sifilide	22
39	51	Ulcera molle	} 28
40	52	Infezione gonococcica	
42	53	Altre malattie infettive	
56	54	Rachitide	38
54	55	Pellagra	45
55	56	Berberi	28
53	57	Scorbuto, morbo di Barlow	43 e 42
69 (in parte)	58	Porpora emorragica, morbo di Werlhoff	41
	59	Emofilia	42
	60	Gotta	46
52	173	Reumatismo cronico	135
57	61	Diabete	47

**Segue Nuovo Elenco nosologico adottato per la statistica delle cause di morte
a partire dal 1924.**

Numero corrispondente della nomenclatura internazionale	Numero dell'Elenco nosologico adottato nel 1924	Cause di morte	Numero corrispondente dell'Elenco nosologico adottato nelle pubblicazioni antecedenti al 1924	
164	62	Marasma senile	44	
58	63	Anemia, clorosi:		
a)		a) anemia perniciosa	40	
b)		b) altre anemie e clorosi	39	
65	64	Leucemia e morbo di Hodgkin:		
a)		a) leucemia	40	
b)		b) morbo di Hodgkin		
59	65	Malattie della ghiandola pituitaria	63	
60	66	Malattie della ghiandola tiroide:		
a)		a) morbo di Flaiani-Basedow	85	
b)		b) altre malattie della ghiandola tiroide	84	
61	67	Malattie delle ghiandole paratiroidi	84	
62	68	Malattie del timo		
63	69	Malattie delle capsule surrenali (morbo di Addison)	116	
64	69 bis	Malattie della milza	103	
49 (in parte)	70	Tumori maligni disseminati in più organi	48	
46	71		degli organi genitali della donna	49
47	72		delle mammelle	50
49 (in parte)	73		della vescica, uretra, prostata, del pene, dei testicoli	51
43	74		della cavità boccale (bocca, labbra, lingua, palato, velopendolo, tonsille)	52
44	75		dello stomaco e del fegato	53 e 54
45	76		del peritoneo e dell'intestino	55
49 (in parte)	77		delle ossa e delle articolazioni	56
	78		dei centri nervosi e organi dei sensi	57
48	79		della pelle	58
49 (in parte)	80	d'altri organi o di organi non specificati		

**Segue Nuovo Elenco nosologico adottato per la statistica delle cause di morte
a partire dal 1924.**

Numero corrispondente della nomenclatura internazionale	Numero dell'Elenco nosologico adottato nel 1924	Cause di morte	Numero corrispondente dell'Elenco nosologico adottato nelle pubblicazioni antecedenti al 1924
50 (in parte)	81	Tumori non maligni o il cui carattere maligno non è specificato, nè sono specificate le sedi, [esclusi quindi quelli cerebrali e spinali (n. 90 del nuovo Elenco), intestinali e addominali (136), uterini (153 ^a) e ovarici (151), ecc.]	—
69 (in parte)	82	Altre malattie generali	—
71	83	Meningite semplice cerebrale e spinale	59
72	84	Tabè dorsale	60
73	84-a	Atrofia muscolare progressiva	137
	85	Altre malattie del midollo spinale (1)	60
70	86	Encefalite	63
74-a	87	Apoplessia e congestione cerebrale	64
74-b	88	Embolia e trombosi cerebrale	
75	89	Paralisi senza causa indicata:	
a)		a) emiplegia	
b)		b) altre paralisi	
50 (in parte)	90	Tumori cerebrali e spinali (non maligni)	65
83	91	Rammollimento cerebrale	66
76	92	Paralisi progressiva degli alienati o demenza paralitica	67
77	93	Altre forme di alienazione mentale	73
78	94	Epilessia	68
81	95	Corea	70
82	96	Nevrite	61
79	97	Eclampsia (non puerperale)	69
80	98	Eclampsia infantile	72
84	99	Altre malattie del sistema nervoso	61
85	100	Malattie degli organi della vista	74
86	101	Malattie degli orecchi e del seno mastoideo (otite, morbo di Ménière)	75
97 e 98	102	Malattie delle fosse nasali e della laringe:	76
97		a) delle fosse nasali e loro annessi	
98		b) della laringe	

(1) Esclusi i tumori. (N.ri 78 e 90).

Segue **Nuovo Elenco nosologico adottato per la statistica delle cause di morte a partire dal 1924.**

Numero corrispondente della nomenclatura internazionale	Numero dell' Elenco nosologico adottato nel 1924	Cause di morte	Numero corrispondente dell' Elenco nosologico adottato nelle pubblicazioni antecedenti al 1924
99-a	103	Bronchite acuta	77
99-b	104	Bronchite cronica	78
102	105	Malattie della pleura	79
103	106	Congestione polmonare e apoplezia polmonare	80
101	107	Polmonite:	
a)		a) crupale	81
b)		b) senza altre indicazioni	
100	108	Bronco polmonite acuta (compresa la bronchite capillare)	82
107-a e 104	109	Polmonite cronica, cangrena polmonare:	
107-a		a) polmonite cronica interstiziale (incluse le malattie professionali dell'apparato respiratorio)	83
104		b) cangrena polmonare	
105 e 106	110	Asma ed enfisema polmonare:	
105		a) asma	86
106		b) enfisema polmonare	
107-b	111	Malattie del mediastino	79
107-c	112	Altre malattie dell'apparecchio respiratorio (esclusa la tubercolosi)	
91	113	Malattie delle arterie:	
a)		a) aneurisma	87
b)		b) arteriosclerosi	
c)		c) altre malattie delle arterie	
92	114	Embolia, trombosi (non cerebrali)	
93	115	Malattie delle vene (flebiti, varici, trombosi, emorroidi)	88
94	116	Malattie del sistema linfatico (linfangioite, adenite, ecc.)	89
88 e 90	117	Malattie del cuore:	
88		a) endocardite e miocardite acute	90
90		b) altre malattie del cuore	
87	118	Pericardite	91
89	119	Angina pectoris	92
204	120	Sincope	93

Segue **Nuovo Elenco nosologico adottato per la statistica delle cause di morte a partire dal 1924.**

Numero corrispondente della nomenclatura internazionale	Numero dell'Elenco nosologico adottato nel 1924	Cause di morte	Numero corrispondente dell'Elenco nosologico adottato nelle pubblicazioni antecedenti al 1924
95	I21	Emorragie senza causa determinata	42
96	I22	Altre malattie del sistema circolatorio	90
108	I23	Malattie della cavità boccale e degli organi annessi	94
109 e 110	I24	Malattie delle tonsille, faringe, esofago:	
109		a) malattie delle tonsille e della faringe (comprese le forme adenoidee)	96
110		b) malattie dell'esofago	
111	I25	Ulcera dello stomaco e del duodeno:	
a)		a) ulcera dello stomaco	98
b)		b) ulcera del duodeno	104
112	I26	Altre malattie dello stomaco	97
122	I27	Cirrosi epatica:	
a)		a) cirrosi alcoolica del fegato	99
b)		b) cirrosi epatica non indicata come alcoolica	
120 (in parte)	I28	Atrofia gialla acuta del fegato	100
123	I29	Calcoli biliari	101
120 (in parte)	I30	Ittero grave	102
121	I31	Echinococco del fegato	108
124	I32	Altre malattie del fegato	99
125	I33	Malattie del pancreas	103
113 e 114	I34	Diarrea ed enterite:	
113		a) al di sotto di due anni	104
114		b) di due anni e oltre	
118-b	I35	Volvolo, occlusione intestinale	105
50 (in parte)	I36	Tumori intestinali e addominali (esclusi i tumori maligni) . . .	106
118-a	I37	Ernie intestinali e addominali	107
116-a (in parte)	I38	Malattie da echinococco, escluso l'echinococco del fegato . . .	108

**Segue Nuovo Elenco nosologico adottato per la statistica delle cause di morte
a partire dal 1924.**

Numero corrispondente della nomenclatura internazionale	Numero dell' Elenco nosologico adottato nel 1924	Cause di morte	Numero corrispondente dell'Elenco nosologico adottato nelle pubblicazioni antecedenti al 1924
116	139	Malattie da parassiti intestinali:	
a) (in part)		a) cestodi, escluso l'echinococco	
b)		b) trematodi	
c)		c) nematodi, escluso l'anchilostoma	
d)		d) coccidi	109
e)		e) altri parassiti	
f)		f) parassita non specificato	
115	140	Anchilostomiasi	
117	141	Appendicite e tiflite	110
119	142	Altre malattie dell'intestino	104
126	143	Peritonite senza causa indicata	110 a
127	145	Altre malattie dell'apparecchio digerente (esclusi i tumori maligni e la tubercolosi)	104
128 a 131	146	Malattie dei reni:	
128		a) nefrite acuta (comprese le nefriti senza qualifica, al di sotto di dieci anni)	
129		b) nefrite cronica (comprese le nefriti senza qualifica, da dieci anni e più)	112
130		c) chiluria	
131		d) altre malattie dei reni e dei loro annessi (escluse le malattie dei reni da gravidanza)	
133	147	Malattie della vescica (1)	113
132	148	Calcoli delle vie urinarie	114
134-a, 134-b e 135	149	Malattie dell'uretra, ascesso urinoso e malattie della prostata (1):	
134-a		a) restringimento uretrale	
134-b		b) altre malattie dell'uretra	115
135		c) malattie della prostata	
136	150	Malattie degli organi genitali maschili (1)	117

(1) Escluse le forme veneree (50, 51 e 52), tubercolari (49^a) e neoplastiche maligne (73).

Segue **Nuovo Elenco nosologico adottato per la statistica delle cause di morte a partire dal 1924.**

Numero corrispondente della nomenclatura internazionale	Numero dell'Elenco nosologico adottato nel 1924	Cause di morte	Numero corrispondente dell'Elenco nosologico adottato nelle pubblicazioni antecedenti al 1924
137	151	Cisti o altri tumori non maligni dell'ovaia	118
138	152	Salpingite, ascesso del bacino nella donna (non puerperali)	119
139 e 140	153	Malattie dell'utero:	
139		a) tumore uterino non canceroso	
140		b) emorragia uterina non puerperale	
141	154	Altre malattie degli organi genitali femminili (non puerperali) (1)	
142	155	Malattie non puerperali delle mammelle	120
143	156	Anomalie della gravidanza:	122
a)		a) aborto	
b)		b) gravidanza ectopica	
c)		c) altre anomalie della gravidanza	
144	157	Metrorragia dopo il parto	121
145	158	Altre anomalie del parto	122
148	159	Albuminuria ed eclampsia puerperali	123
146	160	Febbre puerperale	124
	161	Pelvi e metroperitonite puerperali	125
147	162	Phlegmasia alba dolens. Embolia e morte improvvisa puerperali	126
149	163	Conseguenze del parto (senza altra indicazione)	120
150	164	Malattie puerperali della mammella	
153	165	Flemmone, ascesso caldo	127
151	166	Cangrena della pelle	128
155 (in parte)	166-a	Elefantiasi	129
152	167	Favo, foruncoli	130
155 (in parte)	168	Pemfigo, eczema	131
154	169	Tigne, alopecie e scabbia	
155 (in parte)	170	Altre malattie della pelle e dei suoi annessi	

(1) Escluse le forme veneree (50, 51 e 52), tubercolari (49*), neoplastiche maligne (71), i tumori non maligni dell'utero (153*) e dell'ovaia (151).

Segue **Nuovo Elenco nosologico adottato per la statistica delle cause di morte a partire dal 1924.**

Numero corrispondente della nomenclatura internazionale	Numero dell' Elenco nosologico adottato nel 1924	Cause di morte	Numero corrispondente dell' Elenco nosologico adottato nelle pubblicazioni antecedenti al 1924
156	171	Malattie delle ossa (1)	133
157	174	Malattie delle articolazioni [esclusi la tubercolosi (47), i tumori maligni (77) e il reumatismo acuto e cronico (172 e 173)]	
158	175	Psoite	136
	176	Altre malattie delle ossa e degli organi della locomozione	133
66	180	Alcoolismo acuto	140
	177	Alcoolismo cronico	138
67	178	Avvelenamento cronico, accidentale o professionale, da sostanze inorganiche	139
68	179	Avvelenamento cronico, accidentale o professionale, da sostanze organiche (escluso l'alcoolismo cronico)	
182	181	per annegamento	141
193	182	per freddo	142
192	183	per fame o sete	156
194	184	per insolazione	143
195 e 196	185	per fulminazione:	
195		a) naturale	144-a
196		b) da apparecchi elettrici	144-b
185	186	per caduta	145
183 e 186	187	per lesioni causate da scoppio di esplosivi, di armi da fuoco, di mine	146
184	188	per ferite con armi da punta o da taglio	147
187	189	per lesioni prodotte da macchine agrarie o industriali	148
188	190	per schiacciamento da caduta di alberi o di altri corpi, da frane, valanghe, entro miniere; sotto veicoli o cavalli, sotto convogli ferroviari	149
189	191	per violenze di animali	150
179	192	per ustioni, escluse le morti per incendio	151
178	193	morti negli incendi	
180	194	per soffocamento meccanico	152
181	195	assorbimento di gas irrespirabili o tossici	153
176	196	morsi di vipera o di altri animali velenosi	155

Morti violente accidentali

(Segue)

(1) In questa rubrica sono comprese: periostite, periostosi, osteite, osteo-periostite, osteo-mielite, carie, necrosi, squero, perforazione della volta palatina, necrosi del mascellare (non fosforica, o senza indicazione), esostosi (senza qualifica), osteoma, callo deforme. Sono esclusi la tubercolosi (48 e 49) e i tumori maligni (77).

Segue **Nuovo Elenco nosologico adottato per la statistica delle cause di morte a partire dal 1924.**

Numero corrispondente della nomenclatura internazionale	Numero dell' Elenco nosologico adottato nel 1924	Cause di morte	Numero corrispondente dell' Elenco nosologico adottato nelle pubblicazioni antecedenti al 1924	
175	197	(Segue) Morti violente accidentali } per avvelenamento con sostanze alimentari	154	
177	198			per altri avvelenamenti acuti
202-203 (in parte)	199			per cause diverse o non determinate
197, 198 e 199	200	Omicidio:		
197		a) con armi da fuoco		
198		b) con armi da punta o da taglio	157	
199 (in parte)		c) con altri mezzi		
200	201	Infanticidio (uccisione di bambini al di sotto di un anno)		
199 (in parte)	202	Duello	158	
190	203	Morti per ferite riportate in guerra	158-a	
—	204	Conflitto con la forza pubblica	157	
202 (in parte)	205	Condanna alla pena capitale		
191	206	Escecuzione di civili da parte di eserciti belligeranti	159	
201	207	Frattura (senza altra indicazione)		
202 (in parte)	208	Altre violenze esterne	156	
203	209	Morti violente, la cui causa è sconosciuta		
169	210	Suicidi } per annegamento	160	
170	211		con arma da fuoco	161
171	212		con arma da punta o taglio	162
168	213		per impiccamento o strangolamento	163
172	214		per precipitazione	164
173	215		per schiacciamento sotto convogli ferroviari, sotto tramways, ecc.	165
165	216		per ingestione di veleni solidi o liquidi	166
166	217		per ingestione di sostanze corrosive	
167	218		per assorbimento di gas velenosi	
174	219		con altro mezzo o con mezzo non determinato	168
205	0	Morti per causa ignota, o non dichiarata, o male indicata	0	
206 (1)	—	—	—	

(1) La voce corrispondente a questo numero « complesso delle malattie omesse, perchè avevano causato un numero di morti inferiore a dieci » non figura nel nostro Elenco.

La presente statistica, che riguarda le morti avvenute nel territorio del Regno, nei suoi *nuovi confini*, durante l'anno 1925, non potrebbe dare la specificazione delle morti per tutte le 264 voci dell'Elenco nosologico e per ciascun Comune separatamente, senza eccedere le giuste dimensioni in cui deve contenersi una pubblicazione annuale di tal genere; e perciò si è adottata la classificazione analitica completa, soltanto per l'insieme dei Comuni di ciascuna provincia, di ciascun compartimento e per il complesso del Regno, limitandosi a dare le cifre dei morti per le malattie meritevoli di speciale considerazione sotto l'aspetto della sanità pubblica, in ciascuno dei 76 Comuni capiluoghi di provincia, dei 163 capiluoghi di circondario (a) e degli 85 Comuni non capiluoghi, che contavano non meno di 20.000 abitanti presenti alla data del censimento eseguitosi il 1° dicembre 1921 (b).

§ 2. — Distribuzione della materia nelle Tavole e nell'Introduzione.

La presente statistica si svolge in quattordici Tavole.

La prima dà la classificazione dei morti, in ciascuna provincia, in ciascun compartimento e nel Regno, secondo l'elenco nosologico completo che consta, come si è detto, di 264 voci.

La seconda dà la classificazione dei morti nel Regno in ciascun trimestre dell'anno 1925, colla divisione per sesso e per le cause di morte meritevoli di speciale considerazione per lo studio delle condizioni sanitarie del nostro Paese.

La terza dà la classificazione dei morti per sesso e per età, nel Regno, combinata con la notizia delle stesse cause di morte date nella tavola II.

La quarta classifica, secondo le suddette cause di morte, i bambini illegittimi e gli esposti morti nel Regno nei primi cinque anni di età.

La quinta dà la classificazione dei maschi morti nel Regno, in età da 15 anni in su, per professioni o condizioni e secondo le cause di sopra accennate che ne determinarono la morte.

La sesta dà la classificazione delle medesime cause di morte, studiate nelle tavole precedenti, in ciascun Comune capoluogo di provincia e di circondario, e in ognuno dei Comuni non capiluoghi, che contavano non meno di 20.000 abitanti presenti alla data del censimento del 1° dicembre 1921.

(a) Nella statistica del 1925, oltre i 159 Comuni capiluoghi di circondario considerati in quella dell'anno precedente, sono date le notizie per altri quattro Comuni, creati capiluoghi di circondario nel 1925, e cioè per: *Bobbio* (Piacenza), *Empoli* e *Prato in Toscana* (Firenze) e *Piombino* (Livorno).

(b) Per l'anno 1925, tra gli 89 Comuni non capiluoghi che contavano non meno di 20.000 abitanti presenti al censimento del 1° dicembre 1921, considerati a parte nella statistica del 1924, non figurano quelli di *Empoli*, *Prato in Toscana* e *Piombino*, i quali nel 1925 vennero creati capiluoghi di circondario; e il Comune di *San Giovanni a Teduccio*, aggregato a quello di *Napoli* nel 1925.

Le tavole dalla settima alla tredicesima danno la classificazione delle morti accidentali e dei suicidi per sesso, età, stato civile, professione, mesi e compartimenti, oltre alla indicazione della causa nei casi d'infortunio, e dei mezzi o modi di uccisione nei casi di suicidio.

L'ultima tavola classifica i morti per omicidio, in età da 15 anni in su, per sesso e secondo la professione o condizione.

In questa Introduzione sono riassunti e illustrati i dati esposti nelle tavole analitiche; inoltre le cifre dell'anno 1925, per le notizie principali, sono poste a confronto con quelle di anni anteriori, risalendosi fino al 1887, e cioè all'anno nel quale la statistica delle cause di morte fu estesa a tutti i Comuni del Regno.

Questi dati sono esposti, tanto in cifre assolute, quanto in cifre proporzionali alla popolazione calcolata col metodo indicato nel paragrafo seguente.

§ 3. — Popolazione sulla quale sono stati calcolati i quozienti di mortalità.

La difficoltà del computo annuale della popolazione nell'intervallo tra due censimenti, grave dovunque, lo è anche maggiormente in paesi, come l'Italia, che hanno un forte movimento migratorio. Alla necessità di conoscere il graduale sviluppo della popolazione, si provvede da taluni Stati col fare censimenti ad intervalli di tempo più brevi, senza eseguire computi congetturali per il periodo intermedio; da altri Stati, come l'Italia, si eseguono i censimenti ad intervalli più lunghi e si computa la popolazione tra le due date.

La rilevazione del movimento migratorio, necessaria al pari di quella delle nascite e delle morti per l'esecuzione di questi computi, può essere fatta in Italia utilizzando le cancellazioni per espatrio e le nuove iscrizioni per rimpatrio, che si ricavano dai registri anagrafici, oppure i dati desunti dalla diretta rilevazione degli emigranti partiti e tornati.

Per gli anni antecedenti al 1921, non eseguendosi una statistica completa dei rimpatri, può solo utilizzarsi la prima fonte.

La rilevazione, basata sui risultati dei registri anagrafici, è però fortemente affetta da errore, per il fatto che le cancellazioni si limitano agli emigranti che dichiarano di trasferirsi all'estero stabilmente. Sfuggono quindi tutti quelli che emigrano temporaneamente e quelli altresì che emigrano stabilmente senza avere questa intenzione al momento della partenza; sfuggono anche tutti quelli che, per negligenza o di proposito, non provocano la loro cancellazione dai registri. Le mancate cancellazioni traggono naturalmente con sé una riduzione delle nuove iscrizioni.

Sulla base della popolazione censita nel 1901 e nel 1911 e delle cifre delle nascite e delle morti avvenute tra i due censimenti, è possibile determinare con esattezza il *deficit* derivante dai movimenti migratori; esso risultò di 1.649.908, mentre quello computato sui dati dei registri anagrafici fu di 1.226.781, con una differenza in meno di 423.127.

Le perturbazioni causate dalla guerra impediscono di eseguire un computo simile per il periodo intercedente tra i due censimenti del 1911 e del 1921.

Negli anni successivi, sia per l'accresciuta mobilità interna della popolazione, sia per il disordine apportato nella tenuta dei registri anagrafici dalla guerra, e non ancora completamente eliminato, le omissioni di cancellazioni per espatrio si sono rese notevolmente più frequenti.

Il computo della popolazione eseguito col vecchio sistema, prendendo cioè in considerazione le cifre del movimento migratorio, quale risulta dai registri anagrafici, conduceva perciò a cifre notevolmente superiori alla realtà, mentre faceva apparire molto inferiori al vero le perdite di popolazione derivanti dal movimento migratorio.

D'altra parte, i calcoli basati sulle cifre degli emigrati e dei rimpatriati fornite dal Commissariato della Emigrazione, conducevano a risultati assai superiori al vero per ciò che riguarda le perdite di popolazione (e corrispondentemente a cifre della popolazione presente al di sotto della realtà), per il fatto che i rimpatriati sfuggono alla rilevazione con frequenza maggiore di quanto non sfuggano i partiti, e che, mentre le lacune, negli accertamenti degli emigrati, venivano integrate, non altrettanto si faceva per quelle dei rimpatriati.

Ciò ha indotto l'Istituto Centrale di Statistica ad adottare per il futuro un nuovo metodo di calcolo, ed a rivedere le cifre precedentemente fornite dalla soppressa Direzione Generale della Statistica e dal Commissariato dell'Emigrazione. Il nuovo metodo, che verrà illustrato nel secondo volume degli Annali di Statistica, si fonda sopra una integrazione delle cifre ricavate dal Commissariato dell'Emigrazione, e tiene anche conto delle probabili variazioni nel numero dei forestieri, dovute allo sviluppo del movimento turistico.

Il seguente prospetto riporta il numero dei nati vivi e dei morti, quali risultano per il complesso del Regno dagli atti dello stato civile, l'incremento naturale della popolazione, le cifre relative al movimento migratorio, secondo il metodo sovra accennato, il *deficit* determinato da tale movimento, e l'aumento dovuto ai forestieri.

In base a tali dati, è calcolato l'incremento effettivo della popolazione, e la popolazione alla fine ed alla metà di ciascuno degli anni dal 1922 al 1925.

Movimenti naturali e migratori della popolazione del Regno
(entro gli attuali confini), avvenuti nel periodo corso dal 1° dicembre 1921 al 31 dicembre 1925.

(Popolazione presente censita al 1° dicembre 1921: abitanti 38.755-576).

Prospetto N. 1.

PERIODI	Nati vivi	Morti	Ecce- denza nati	Emigrati			Rimpatriati			Deficit per emigrazione (migliaia)	Incremento forestieri	Aumento della popolazione (migliaia)	Popolazione calco- lata alla fine del periodo (migliaia)	Popolazione calco- lata alla metà di ciascun anno (migliaia)
				Continentali (migliaia)	Transoceanici (migliaia)	Totale (migliaia)	Continentali (migliaia)	Transoceanici (migliaia)	Totale (migliaia)					
Dal 1° al 31 dicembre 1921	96.192	65.017	31.175	7	10	17	5	14	19	+ 2	1.000	34	38.790	—
Anno 1922.	1.175.467	690.108	485.359	156	129	285	76	65	141	— 144	5.100	346	39.136	38.963
» 1923.	1.154.343	654.823	499.520	205	186	391	104	48	152	— 239	4.700	265	39.401	39.269
» 1924.	1.124.470	662.870	461.600	239	138	377	128	72	200	— 177	6.700	291	39.693	39.547
» 1925.	1.108.350	669.640	438.710	178	114	292	137	74	211	— 81	13.100	371	40.064	39.878

Il suddetto metodo non può essere adottato anche per il calcolo della popolazione delle singole circoscrizioni amministrative esaminate nelle tavole del presente volume.

In queste, il computo dei flussi migratori non può farsi che in base alle risultanze dei registri anagrafici. Per questa ragione, per le singole circoscrizioni provinciali, per ciascuno dei 76 capiluoghi di provincia e per il complesso dei 163 capiluoghi di circondario e degli 85 Comuni non capiluoghi che contavano non meno di 20.000 abitanti al censimento del 1° dicembre 1921, la popolazione è stata calcolata con lo stesso metodo degli anni precedenti, a datare dal 1905. Il metodo è il seguente: alle cifre della popolazione presente rilevate con il censimento suddetto in ciascuna provincia, si è aggiunto il numero dei nati appartenenti alla popolazione presente nel tempo trascorso tra la data del censimento e il 31 dicembre 1925 e quello degli individui che, nello stesso periodo di tempo, trasferirono nella provincia la propria dimora, venendo da altre parti del Regno o dall'Estero; e si è poi sottratto, sempre per il medesimo periodo, il numero dei morti appartenenti alla popolazione presente e quello degli individui che fissarono la loro dimora in altre parti del Regno o all'Estero.

Secondo le disposizioni vigenti, per quanto riguarda i movimenti migratori, devono essere iscritti nel registro della popolazione di ciascun Comune, come provenienti da altri Comuni del Regno, gli individui isolati e le famiglie che vengono a fissare nel Comune la loro dimora abituale, lasciando quella che avevano in altri Comuni del Regno; contemporaneamente essi dovrebbero essere cancellati dai registri dei Comuni di loro precedente dimora. Adunque, a un totale di 868.091 nuove iscrizioni fatte nel 1925, avrebbero dovuto corrispondere altrettante cancellazioni; ma queste ultime si effettuarono solamente per 773.332 individui, e cioè, per ogni 100 nuove iscrizioni si ebbero 89 cancellazioni. La differenza di 94.759 individui dipende dalle irregolarità, già accennate, nella tenuta dei registri comunali.

Ed infatti, gli Uffici municipali possono più facilmente avere notizia delle persone che vengono a fissare la loro dimora nell'ambito del rispettivo territorio (poichè esse, per molteplici esigenze amministrative e fiscali o per richieste di pubblica assistenza, devono dare contezza di sé e delle loro famiglie alle Amministrazioni locali), che non essere informati di quelle che partono senza dare alcun avviso; donde un numero di iscrizioni maggiore di quello delle cancellazioni.

Queste deficienze nel numero delle cancellazioni non viziano, peraltro, il calcolo dei movimenti di migrazione interna permanente che si faccia per l'insieme del Regno, potendosi esso basare sul solo numero delle nuove iscrizioni, che è certamente più esatto; ma volendo stabilire un bilancio per provincie e per compartimenti, tra gli aumenti e le diminuzioni dipendenti da questi scambi reciproci, occorre integrare le cifre delle emigrazioni per farle coincidere, nel loro complesso, con quelle delle immigrazioni.

Per fare questa integrazione si suppone che la deficienza riscontrata nelle cifre riguardanti l'intero Regno, si verifichi in eguale proporzione in tutti i Comuni d'ogni provincia.

In altri termini, per l'anno 1925, si sono aumentate le cifre dei cancellati per emigrazione in altri Comuni del Regno, risultanti dai registri anagrafici per ciascuna provincia, del 12,253 per cento, cioè del quoziente che in detto anno rap-

presenta le cancellazioni non effettuate in corrispondenza alle nuove iscrizioni (a).

Si è già visto che le cifre degli immigrati e degli emigrati in rapporto col l'Estero, desunte dai registri anagrafici, non rappresentano esattamente questo movimento dislocativo; cioè non di meno, per le ragioni espresse, di tali cifre si è tenuto conto nel calcolo della popolazione per provincie e Comuni capiluoghi.

Con procedimento analogo si è calcolata la popolazione presente in ciascuno dei 76 Comuni capiluoghi di provincia, la quale è risultata, nel complesso dei medesimi, di 8.668.808 abitanti, alla metà del 1925 (Veggasi il prospetto n. 3).

Si è omesso di fare un calcolo identico per ciascuno dei 163 capiluoghi di circondario e degli 85 Comuni non capiluoghi che contavano non meno di 20.000 abitanti al censimento del 1° dicembre 1921 e per i quali si danno separatamente le notizie in questo volume, perchè il modo imperfetto col quale sono registrate le migrazioni fra Comune e Comune, rende questo calcolo tanto meno sicuro quanto più è piccola la circoscrizione territoriale alla quale lo si deve applicare.

Invece, per il complesso di tali gruppi di Comuni (capiluoghi di circondario e Comuni con non meno di 20.000 abitanti), si è calcolata la popolazione alla metà dell'anno 1925, partendo dall'ipotesi che in essi la popolazione, dopo il 1° dicembre 1921, sia cresciuta nel medesimo rapporto aritmetico col quale crebbe fra i due ultimi censimenti.

Secondo il censimento del 1° dicembre 1921, la popolazione presente nell'insieme dei 163 Comuni capiluoghi di circondario risultò di 2.995.407 abitanti, e negli 85 Comuni non capiluoghi, che contavano non meno di 20.000 abitanti, di 2.424.040, tenuto conto delle variazioni di territorio in essi avvenute dal 1° dicembre 1921 a tutto il 31 dicembre 1925.

Confrontando tali popolazioni con le corrispondenti censite al 10 giugno 1911, negli stessi limiti di territorio al 31 dicembre 1925, si è ricavato l'aumento complessivo verificatosi nell'intervallo in questi gruppi di Comuni; e quindi l'aumento medio annuale, nella supposizione che questo aumento fosse avvenuto, come si è detto, in proporzione aritmetica, e che abbia continuato a verificarsi anche dopo il 1° dicembre 1921.

Calcolata in tal modo, la popolazione nel complesso dei detti gruppi di Comuni è risultata così:

Prospetto N. 2.

	Popolazione presente					
	censita al 1° dicembre 1921	calcolata				
		al 31 dicembre 1921	alla metà del 1922	alla metà del 1923	alla metà del 1924	alla metà del 1925
Nel complesso dei 163 Comuni capiluoghi di circondario	2.995.407	2.997.282	3.008.534	3.031.038	3.053.574	3.076.109
Nel complesso degli 85 Comuni non capiluoghi, con non meno di 20.000 abitanti censiti al 1° dicembre 1921	2.424.040	2.426.092	2.438.406	2.463.034	2.487.696	2.512.358

(a) Tale metodo d'integrazione è stato sempre adottato nelle statistiche degli anni precedenti, a partire dal 1905.

Nel prospetto seguente è data la popolazione calcolata alla metà dell'anno 1925 in ciascuna provincia e nei singoli Comuni capiluoghi di provincia.

Popolazione presente in ciascuna Provincia ed in ciascun Comune capoluogo di provincia, calcolata alla metà dell'anno 1925.

Prospetto N. 3.

Provincie e Compartimenti	Popolazione presente calcolata alla metà del 1925		Provincie e Compartimenti	Popolazione presente calcolata alla metà del 1925	
	nelle Provincie e nei Comparti- menti (a)	nei Comuni capiluoghi di pro- vincia (a)		nelle Provincie e nei Comparti- menti (a)	nei Comuni capiluoghi di pro- vincia (a)
Alessandria	787 765	80 746	Venezia	559 848	202 949
Cuneo	636 049	32 300	Verona	542 539	94 856
Novara	740 185	58 171	Vicenza	546 893	64 054
Torino	1 274 935	516 270	VENETO	4 386 360	—
PIEMONTE	3 438 934	—	Fiume	88 722	45 960
Genova	994 490	330 572	Pola	317 562	57 750
Imperia	155 132	26 218	Trieste	336 257	241 190
Spezia	220 805	93 690	Zara	19 597	18 045
LIGURIA	1 370 427	—	VENEZIA GIULIA E ZARA	762 138	—
Bergamo	583 567	64 647	Bologna	665 137	224 884
Brescia	682 221	103 933	Ferrara	364 125	113 585
Como	650 253	48 671	Forlì	409 090	55 512
Cremona	361 523	60 580	Modena	411 486	87 051
Mantova	386 417	39 774	Parma	373 092	66 617
Milano	1 973 189	870 979	Piacenza	298 292	61 499
Pavia	468 940	46 029	Ravenna	252 791	73 920
Sondrio	134 504	9 940	Reggio Emilia	353 840	84 574
LOMBARDIA	5 240 614	—	EMILIA	3 137 853	—
Trento - VENEZIA TRIDEN- TINA	663 340	39 134	Arezzo	307 781	54 462
Belluno	242 446	27 807	Firenze	950 852	264 394
Padova	617 736	119 020	Grosseto	166 135	19 620
Rovigo	301 225	15 471	Livorno	237 073	120 940
Treviso	583 273	52 147	Lucca	404 675	79 919
Udine	992 400	57 958	Massa e Carrara	188 620	36 779

(a) Tenuto conto delle variazioni territoriali verificatesi a tutto il 31 dicembre 1925.

Segue Popolazione presente in ciascuna Provincia ed in ciascun Comune capoluogo di provincia, calcolata alla metà dell'anno 1925.

Segue Prospetto N. 3.

Provincie e Compartimenti	Popolazione presente calcolata alla metà del 1925		Provincie e Compartimenti	Popolazione presente calcolata alla metà del 1925	
	nelle Provincie e nei Comparti- menti (a)	nei Comuni capiluoghi di pro- vincia (a)		nelle Provincie e nei Comparti- menti (a)	nei Comuni capiluoghi di pro- vincia (a)
Pisa	334 359	73 515	Lecce	656 712	46 160
Siena	253 780	45 790	Taranto	294 498	111 596
TOSCANA	2 843 275	—	PUGLIE	2 431 169	—
Ancona	344 055	68 462	Potenza - BASILICATA . .	492 015	19 363
Ascoli Piceno	278 731	34 230	Catanzaro	543 256	38 328
Macerata	283 154	25 026	Cosenza	526 222	32 234
Pesaro e Urbino	291 737	32 649	Reggio di Calabria	535 730	64 417
MARCHE	1 197 677	—	CALABRIE	1 605 208	—
Perugia - UMBRIA	659 364	76 257	Caltanissetta	401 254	61 467
Roma - LAZIO	1 721 629	745 336	Catania	909 279	261 904
Aquila degli Abruzzi	416 310	24 838	Girgenti	429 014	30 577
Campobasso	353 253	17 718	Messina	613 965	186 879
Chieti	394 110	30 707	Palermo	901 698	416 380
Teramo	339 859	27 174	Siracusa	563 748	52 138
ABRUZZI E MOLISE	1 503 532	—	Trapani	425 560	76 331
Avellino	426 868	26 834	SICILIA	4 244 518	—
Benevento	282 445	29 951	Cagliari	558 109	65 632
Caserta	871 478	36 555	Sassari	352 260	45 453
Napoli	1 530 746	849 402	SARDEGNA	910 369	—
Salerno	619 712	56 312	Complesso dei 76 Capiluo- ghi di provincia	—	8 668 808
CAMPANIA	3 731 249	—	REGNO	(b) 39878000	—
Bari delle Puglie	997 672	125 399			
Foggia	482 287	71 177			

(a) Tenuto conto delle variazioni territoriali verificatesi a tutto il 31 dicembre 1925.

(b) Popolazione calcolata secondo quanto è esposto nel paragrafo 3 del Capo I della presente Introduzione.

CAPO II.

MORTALITÀ NEL REGNO, NELLE PROVINCE,
NEI COMPARTIMENTI E NEI SINGOLI CAPILUOGHI DI PROVINCIA.

§ 1. — Morti ^(a) nel Regno e nel complesso dei 76 Comuni capiluoghi di
provincia, durante l'anno 1925, e confronto con gli anni precedenti.

Durante l'anno 1925 morirono nel Regno 669.640 individui; si ebbero cioè 16.79 morti per ogni mille abitanti.

La mortalità, che aveva avuto una recrudescenza durante il periodo bellico, specialmente nel 1918 a causa della pandemia *influenzale*, ha ripreso subito dopo il suo andamento normale, segnando, anzi, dopo l'anno 1920, una sensibile diminuzione.

Infatti, nel 1919 e nel 1920 si ebbero 18.75 morti per ogni mille abitanti; nel 1921, 17.42; nel 1922, 17.71; nel 1923, 16.68; nel 1924, 16.76 e nel 1925, 16.79. Questi cinque ultimi quozienti sono inferiori a quello osservato nel 1914 (17.94), l'anno della più bassa mortalità del periodo antebellico.

Nel complesso dei 76 Comuni capiluoghi di provincia, durante l'anno 1925, si ebbero 16.64 morti per ogni mille abitanti.

Diamo, nel prospetto seguente, i quozienti di mortalità nel Regno durante gli anni dal 1887 al 1925, e nel prospetto n. 5, la mortalità verificatasi nel complesso dei capiluoghi di provincia durante lo stesso periodo, ad eccezione degli anni dal 1915 al 1920, per i quali non venne calcolata la popolazione nei detti capiluoghi, per le ragioni già varie volte esposte nelle precedenti pubblicazioni.

(a) Esclusi i bambini nati morti, ma compresi quelli che diedero segni di vita dopo l'atto del parto, quantunque morti prima che ne venisse dichiarata la nascita all'Ufficiale dello stato civile.

Morti nel Regno durante gli anni dal 1887 al 1925.

ANNI	REGNO			ANNI	REGNO		
	Popolazione presente calcolata alla metà di ciascun anno	Morti			Popolazione presente calcolata alla metà di ciascun anno	Morti	
		cifre assolute	per ogni 1000 abitanti (a)			cifre assolute	per ogni 1000 abitanti (a)
1887	29.614.430	828.992	27.99	1908	33.826.688	b) 770.054	c) 22.76
1888	29.825.022	820.431	27.51	1909	34.077.068	738.460	21.67
1889	30.035.038	768.068	25.57	1910	34.376.610	682.459	19.85
1890	30.245.054	795.911	26.32	1911	34.688.814	742.811	21.41
1891	30.455.070	795.327	26.11	1912	35.026.486	635.788	18.15
1892	30.665.662	802.779	26.18	1913	35.418.391	663.966	18.75
1893	30.875.678	776.713	25.16	1914	35.858.951	643.355	17.94
1894	31.085.694	776.372	24.98	1915 (*)	36.394.925	d) 741.143 809.706	d) 20.36 22.25
1895	31.295.710	783.813	25.05	1916 (*)	36.713.948	721.847 854.998	19.66 23.29
1896	31.506.302	758.129	24.06	1917 (*)	e) 36.660.627 e) 35.536.652	682.311 927.884	19.20 26.11
1897	31.716.318	695.602	21.93	1918 (*)	e) 36.278.506 e) 35.391.470	I. 166.132 I. 240.425	32.95 35.05
1898	31.926.334	732.265	22.94	1919	36.070.673	676.329	18.75
1899	32.136.350	703.393	21.89	1920	36.366.198	681.749	18.75
1900	32.346.366	768.917	23.77	1921	36.878.200	642.234	17.42
1901	32.533.337	715.036	21.98	1922	38.963.000	690.108	17.71
1902	32.699.510	727.181	22.24	1923	39.269.000	654.823	16.68
1903	32.839.509	736.311	22.42	1924	39.547.000	662.870	16.76
1904	33.016.234	698.604	21.16	1925	39.878.000	669.640	16.79
1905	33.193.289	730.340	22.00				
1906	33.325.098	696.875	20.91				
1907	33.514.702	700.333	20.90				

(Veggansi le note a pagina seguente).

Note al prospetto N. 4.

(*) Per anni bellici 1915-18, il numero dei morti è diviso in due gruppi: nel 1° è dato il numero dei morti per i quali si ebbero i certificati medici dalle Autorità comunali; e questo comprende una piccola parte delle perdite di guerra, e cioè quelle dovute a morti avvenute in ospedali territoriali o di riserva nel Regno, sia per ferite riportate in combattimento, sia per malattie o per altra causa; poichè solo per tali perdite l'atto di morte venne compilato dagli Uffici comunali di stato civile.

Il 2° gruppo comprende il primo, più tutte le altre perdite di guerra avvenute fuori del territorio del Regno o in ospedali da campo o sul campo, per le quali l'atto di morte fu ricevuto nei registri dello stato civile tenuti dalle Autorità militari.

(a) A partire dal volume per l'anno 1911 vennero modificate, in base ai risultati del censimento del 10 giugno 1911, per gli anni dal 1901 al 1910, le cifre della popolazione nel Regno, e per gli anni 1915, 1916 e 1917 venne nuovamente fatto il calcolo della popolazione nel complesso del Regno, in seguito all'accertamento del numero dei morti in guerra e di quello dei rimpatriati a causa della medesima; e perciò i quozienti di mortalità dati nel prospetto N. 4, per gli anni suddetti, differiscono lievemente da quelli pubblicati nei corrispondenti volumi.

(b) Comprese le vittime del terremoto del 28 dicembre 1908, in numero di 77.283.

(c) Il quoziente di mortalità nel Regno durante l'anno 1908, fatta astrazione delle vittime del terremoto, sarebbe stato di 20.48 per ogni mille abitanti.

(d) Comprese le vittime del terremoto del 13 gennaio 1915, in numero di 30.476; escludendo tali morti, il numero assoluto dei decessi nell'anno 1915 si riduce a 710.667, cioè a 19.53 per ogni mille abitanti.

(e) Per gli anni 1917 e 1918 sono indicate due popolazioni: la prima riguarda l'intero Regno nei vecchi confini (Comuni 8344 nel 1917 e 8346 nel 1918), la seconda si riferisce agli 8110 Comuni per i quali si ebbero le notizie per i due detti anni.

(f) Le cifre proporzionali dei morti nel Regno (entro i nuovi confini) alla popolazione, per gli anni dal 1922 al 1925, sono state fatte su quella calcolata nel solo complesso del Regno con il metodo esposto nel paragrafo 3 del Capo I della presente Introduzione.

Morti nel complesso dei Comuni capiluoghi di provincia, negli anni dal 1887 al 1925.

Prospetto N. 5.

Anni	COMPLESSO DEI COMUNI capiluoghi di provincia			Anni	COMPLESSO DEI COMUNI capiluoghi di provincia		
	Popolazione presente calcolata alla metà di ciascun anno	Morti			Popolazione presente calcolata alla metà di ciascun anno	Morti	
		cifre assolute	per ogni 1000 abitanti (a)			cifre assolute	per ogni 1000 abitanti (a)
1887.....	4.835.074	140.275	29.01	1907.....	6.164.710	134.631	21.84
1888.....	4.892.157	139.566	28.53	1908.....	6.250.418	b) 200.837	c) 32.13
1889.....	4.949.084	130.600	26.39	1909.....	6.267.609	143.653	22.92
1890.....	5.006.011	138.504	27.67	1910.....	6.353.083	131.466	20.69
1891.....	5.062.938	139.629	27.58	1911.....	6.445.458	147.710	22.92
1892.....	5.120.021	138.259	27.00	1912.....	d) 6.543.278	126.782	d) 19.38
1893.....	5.176.948	136.759	26.42	1913.....	d) 6.659.353	127.826	d) 19.19
1894.....	5.233.875	131.030	25.03	1914.....	6.777.825	127.869	18.87
1895.....	5.290.802	134.987	25.51	1915.....	—	143.796	—
1896.....	5.347.885	129.789	24.27	1916.....	—	145.804	—
1897.....	5.404.812	120.710	22.33	1917.....	—	e) 146.982	—
1898.....	5.461.739	128.167	23.47	1918.....	—	e) 237.889	—
1899.....	5.518.666	126.147	22.86	1919.....	—	148.874	—
1900.....	5.575.594	134.547	24.13	1920.....	—	141.540	—
1901.....	5.643.615	128.814	22.82	1921.....	f) 7.457.501	127.300	17.07
1902.....	5.723.711	129.683	22.66	1922.....	7.504.742	131.523	17.53
1903.....	5.809.185	130.549	22.47	1923.....	7.602.371	123.722	16.27
1904.....	5.906.984	127.517	21.59	1924.....	g) 8.485.941	141.367	16.66
1905.....	5.993.627	137.515	22.94	1925.....	8.668.808	144.291	16.64
1906.....	6.079.236	131.728	21.67				

(a) Si sono omesse le proporzioni per gli anni dal 1915 al 1920, per la mancanza delle cifre di popolazione calcolata nei 69 Comuni capiluoghi di provincia per i detti anni.

(b) Compresa le vittime del terremoto del 28 dicembre 1908, in numero di 68.283.

(c) Il quoziente di mortalità nel complesso dei 69 Comuni capiluoghi di provincia nell'anno 1908, fatta astrazione delle vittime del terremoto, sarebbe stato di 21,21 per ogni mille abitanti.

(d) Le cifre di popolazione e i quozienti di mortalità nel complesso dei 69 Comuni capiluoghi di provincia dati nel presente prospetto per i due anni 1912 e 1913, differiscono lievemente da quelli pubblicati nei corrispondenti volumi, essendosi rettificata le cifre di popolazione del Comune di *Messina*, precedentemente calcolate per i due suddetti anni.

(e) Questo numero si riferisce al complesso dei morti in 68 Comuni capiluoghi di provincia, non essendovi compresi quelli del Comune di *Udine*, il quale non potè fornire notizie per gli anni 1917 e 1918, a causa dell'invasione nemica.

(f) Popolazione presente censita al 1° dicembre 1921.

(g) I dati per gli anni 1924 e 1925 si riferiscono al complesso di 76 Comuni capiluoghi di provincia.

§ 2. — Cause delle morti avvenute nel Regno negli anni dal 1887 al 1925.

Le cause delle morti avvenute nel 1925 furono specificate dai medici curanti o necroscopi per 663.497 casi e restarono ignote per 6.143, cioè, in 9 casi su 1000, sia perchè il defunto non ricevette assistenza medica, sia perchè la causa della morte non venne designata con precisione sufficiente per poterla classificare in una delle voci dell'elenco. Nel 1924 le cause che restarono ignote furono nella proporzione del 17 su 1000 e nel 1923 del 9.

I casi di persone morte senza assistenza medica, o per le quali non si potè determinare la causa del decesso, sono più frequenti nelle Regioni con popolazione poco densa, come la Sardegna, la Basilicata e le Calabrie, dove parecchi piccoli centri sono tuttora privi di sanitario o distano molto dal luogo dove questo risiede.

Nel prospetto seguente sono indicate, in cifre assolute e in cifre proporzionali ad un milione di abitanti, le morti avvenute nel Regno, nei trienni corsi dal 1887 al 1913 e in ciascuno degli anni dal 1914 al 1925, classificate secondo le malattie che le causarono (*a*). In tale prospetto, le 264 cause di morte del nuovo Elenco, adottato a partire dall'anno 1924, sono state disposte, per i confronti con gli anni dal 1887 al 1923, secondo le voci del vecchio Elenco nosologico; però si è avuto cura di indicare a fianco di tali voci i numeri che corrispondono a quelle del nuovo Elenco.

Avvertiamo che in detto prospetto e negli altri della presente Introduzione, nei quali sono date le cifre proporzionali dei morti per le singole cause alla popolazione o al complesso dei morti stessi per qualsiasi causa, si sono indicati con due punti (..) quei casi in cui le proporzioni dei morti non raggiungevano l'uno per cento, o per mille, ecc.; e si è poi messa una linea (—), quando dalle tavole delle cifre assolute non risultava alcun decesso per una data classificazione.

(*a*) Si rammenta che i dati per gli anni 1924 e 1925 riguardano il Regno negli attuali confini.

Segue Morti avvenute nel Regno, negli anni corsi

Segue Prospetto N. 6.

Table with columns: NUMERO dell'Elenco nosologico adottato nel 1924, CAUSE DI MORTE (secondo il vecchio Elenco), TRIENNI (1887-89, 1890-92, 1893-95, 1896-98, 1899-901, 1902-04, 1905-07, 1908-10), and Segue A) Cifre. Rows include categories like Malattie della pleura, Congestione e apoplezia polmonare, Polmonite crupale, etc.

(a) Con le malattie della pleura si comprendevano, a tutto il 1923, anche le malattie del mediastino (N. 111 del nuovo Elenco) e le altre (b) Vedi nota (i) a pagina *86. (c) Con le malattie della tiroide e del timo si comprendevano, a tutto il 1923, anche le malattie delle ghiandole paratiroidi (N. 67 del nuovo Elenco). (d) Esclusi i tumori maligni. (*) I dati per gli anni 1924 e 1925 riguardano il Regno negli attuali confini.

dal 1887 al 1925, classificate secondo le cause.

Table with columns: NUMERO dell'Elenco nosologico adottato nel 1924, ANNI (1911-13, 1914, 1915, 1916, 1917, 1918, 1919, 1920, 1921, 1922, 1923, 1924*, 1925*), and absolute numbers (assolute). Rows include categories like Malattie della pleura, Congestione e apoplezia polmonare, Polmonite crupale, etc.

malattie dell'apparecchio respiratorio (N. 112).

Segue Morti avvenute nel Regno, negli anni corsi

Segue Prospetto N. 6.

Table with columns: NUMERO dell'Elenco nosologico adottato nel 1924, CAUSE DI MORTE (secondo il vecchio Elenco), TRIENNI (1887-89, 1890-92, 1893-95, 1898-98, 1899-901, 1902-04, 1905-07, 1908-10), and B) Cifre proporzionali.

(a) Non si sono fatte le proporzioni ad 1.000.000 di abitanti per quelle cause che hanno dato un numero di morti inferiore a 500, durante il decentemente calcolate, in seguito ai risultati del censimento del 10 giugno 1911; che per gli anni 1915, 1916 e 1917 venne nuovamente fatto il calcolo desima; e che, per l'anno 1924, la popolazione nel complesso del Regno è stata di nuovo calcolata con il metodo esposto nel paragrafo 3 del differiscono lievemente da quelli pubblicati nei corrispondenti volumi. (b) Il numero dei morti per sclerema (N. 132 del vecchio Elenco), è stato sommato, in questo prospetto, con quello dei morti per atrofia congenita, (c) Veggasi la nota (b) a pag. *34. (d) Fino a tutto il 1923 si comprendevano in questa voce anche le emorragie senza causa determinata (N. 121 del nuovo Elenco). (*) I dati per gli anni 1924 e 1925 riguardano il Regno negli attuali confini.

dal 1887 al 1925, classificate secondo le cause (a)

Table with columns: ANNI (1811-13, 1914, 1915, 1916, 1917, 1918, 1919, 1920, 1921, 1922, 1923, 1924*, 1925*), NUMERO dell'Elenco nosologico adottato nel 1924, and a 1.000.000 di abitanti.

periodo di osservazione dal 1887 al 1925. Si avverte che per gli anni dal 1901 al 1910 vennero modificate le cifre della popolazione nel Regno, prece della popolazione nel complesso del Regno, in seguito all'accertamento del numero dei morti in guerra e di quello dei rimpatriati a causa della me-Capo I della presente Introduzione. Per tali ragioni, i quozienti di mortalità per le singole cause dati in questo prospetto, per gli anni suddetti, per la serie degli anni dal 1887 al 1923, poichè a partire dal 1924 tale malattia è compresa nel N. 6 del nuovo Elenco.

Segue **Morti avvenute nel Regno, negli anni corsi**

Segue Prospetto N. 6.

Table with columns: NUMERO dell'Elenco nosologico adottato nel 1924, CAUSE DI MORTE (secondo il vecchio Elenco), TRIENNI (1887-89, 1890-92, 1893-95, 1898-98, 1899-901, 1902-04, 1905-07, 1908-10), and Segue B) Cifre proporzionali. Rows include various medical conditions like Diabete, Tumori maligni, Meningite, etc.

(a) Veggasi la nota (a) a pagina *42.
(b) Le altre malattie generali, prima del 1924, erano comprese fra le malattie dei vari organi e sistemi, sedi delle maggiori alterazioni funzionali
(c) Fino a tutto il 1923 si comprendevano in questa voce anche le nevriti (N. 96 del nuovo Elenco).
(d) Fino a tutto il 1923 si comprendevano in questa voce anche le altre forme di paralisi (N. 89b del nuovo Elenco).
(e) Esclusi i tumori maligni.
(f) Questa voce è stata soppressa nel nuovo Elenco; fino al 1923 vi erano compresi tutti i colpiti da alienazione mentale, per i quali non fu spe...

dal 1887 al 1925, classificate secondo le cause (a).

Table with columns: ANNI (1911-13, 1914, 1915, 1916, 1917, 1918, 1919, 1920, 1921, 1922, 1923, 1924, 1925), NUMERO dell'Elenco nosologico adottato nel 1924, and a 1.000.000 di abitanti. Rows include various medical conditions like Diabete, Tumori maligni, etc.

o automo-patologiche, che esse determinavano.

cificata la causa diretta della morte.
nuovo Elenco).
quelli per bronco polmonite acuta (N. 108 del nuovo Elenco),
dell'apparecchio respiratorio (N. 112).

Segue Morti avvenute nel Regno, negli anni corsi

Segue Prospetto N. 6.

NUMERO dell'Elenco nosologico adottato nel 1924	CAUSE DI MORTE (secondo il vecchio Elenco)	TRIENNI							
		1887-89	1890-92	1893-95	1896-98	1899-1901	1902-04	1905-07	1908-10
		(Media annuale)							
Segue B) Cifre proporzionali									
126	Malattie dello stomaco, atrepsia (b) . . .	214	209	222	236	236	243	188	241
125a	Ulcera rotonda dello stomaco	22	19	19	18	16	16	16	17
127a, 127b e 132	Epatite, cirrosi epatica	201	188	178	168	161	156	146	160
130	Ittero	34	39	42	44	41	44	47	45
25, 125b, 134a, 134b, 142 e 145	Diarrea, enterite, colera indigeno, ulcera intestinale, ecc.	3 125	3 372	3 421	3 360	3 182	3 295	3 214	2 884
135	Volvolo, occlusione intestinale	67	61	66	66	71	68	63	58
136	Tumori intestinali e addominali (b), idrope ascite	144	116	87	66	58	47	32	17
137	Ernie intestinali e addominali	53	49	47	43	42	39	41	37
139a, 139b, 139c, 139d, 139e, 139f e 140	Ascaridi, tenia, anchilostoma ed altri parassiti intestinali	158	83	57	41	40	39	34	32
141	Appendicite	153	149	163	158	150	154	127	19
143	Peritonite								96
146a, 146b, 146c e 146d	Malattie dei reni (b)	263	293	337	370	386	402	399	446
147 e 148	Malattie della vescica, calcoli renali e vescicali (b)	86	89	93	77	78	74	67	60
149a, 149b e 149c	Malattie dell'uretra e prostata (b)	11	13	12	14	14	14	18	18
152, 153a, 153b e 154	Malattie dell'utero e vagina (c)	35	52	50	28	18	13	16	17
160	Febbre puerperale	79	53	52	39	34	33	31	34
156a, 156b, 156c, 157, 158, 159, 161, 162, 163 e 164	Altre malattie di gravidanza, parto e puerperio	144	81	70	68	62	54	59	56
165 e 166	Flemmone, ascesso (b), cangrena della pelle	102	108	96	80	72	69	77	71
168, 169 e 170	Pemfigo, eczema, ectima	37	33	31	26	23	20	17	16
171, 174 e 176	Malattie delle ossa e osteomalacia (b)	53	46	33	34	32	36	31	29
172	Reumatismo articolare acuto	30	29	29	28	28	29	32	39
173	Reumatismo cronico	32	37	31	26	25	25	31	27
177	Alcoolismo cronico	14	17	19	17	15	13	22	32
181 a 199, 207 a 209	per causa accidentale	367	331	309	315	321	323	354	(d) 1 112
200a, 200b, 200c, 201, 202 e 204	Morte violenta per omicidio (compreso quello di infante)	52	47	49	49	41	40	41	40
203	per ferite riportate in guerra	—	—	—	—	—	—	—	—
210 a 219	per suicidio	50	56	57	63	63	62	72	84
Totale dei morti per causa determinata		26 360	25 482	24 510	22 598	22 243	21 677	21 113	(d) 21 296
Morti per causa ignota o non dichiarata		664	721	549	376	303	262	152	133
Totale generale		27 024	26 203	25 059	22 974	22 546	21 939	21 270	(d) 21 429

(a) Veggasi la nota (a) a pagina *42.
 (b) Esclusi i tumori maligni.
 (c) Escluse le affezioni cancerose e puerperali.
 (d) Compresa la vittima del terremoto avvenuto il 28 dicembre 1908.
 (e) Compresa la vittima del terremoto avvenuto il 13 gennaio 1915.
 (f) Veggasi la nota (f) a pagina *40.
 (*) I dati per gli anni 1924 e 1925 riguardano il Regno negli attuali confini.

dal 1887 al 1925, classificate secondo le cause (a).

NUMERO dell'Elenco nosologico adottato nel 1924	ANNI												
	1811-13	1914	1915	1916	1917	1918	1919	1920	1921	1922	1923	1924*	1925*
	a 1.000.000 di abitanti.												
126	298	281	326	287	251	317	210	261	237	229	222	61	63
125a	17	17	20	19	21	23	19	21	23	26	28	26	34
127a, 127b e 132	148	141	149	139	137	147	115	118	123	122	128	148	175
130	43	40	42	43	38	37	32	39	47	37	38	12	14
25, 125b, 134a, 134b, 142 e 145	2 163	2 010	2 439	2 466	2 087	2 641	1 800	2 149	2 396	2 010	2 182	1 970	2 000
135	62	59	62	63	65	61	56	56	55	59	53	55	57
136	16	15	17	19	21	21	18	11	18	23	15	1	1
137	41	36	42	46	45	44	39	38	37	37	35	36	36
139a, 139b, 139c, 139d, 139e, 139f e 140	34	27	32	37	32	45	25	25	21	19	19	20	17
141	20	19	21	20	20	22	19	19	19	21	24	31	34
143	109	99	106	106	109	115	103	97	106	97	92	95	92
146a, 146b, 146c e 146d	463	457	472	467	499	587	458	436	436	449	423	439	462
147 e 148	56	50	57	57	63	60	52	48	46	45	45	46	46
149a, 149b e 149c	18	19	21	22	22	22	21	20	22	24	27	34	34
152, 153a, 153b e 154	17	16	15	14	13	13	11	13	11	13	13	14	15
160	27	29	24	23	22	25	21	33	31	29	31	34	28
156a, 156b, 156c, 157, 158, 159, 161, 162, 163 e 164	50	46	44	41	36	41	41	57	47	46	48	57	50
165 e 166	51	53	52	53	59	59	46	46	50	41	39	69	73
168, 169 e 170	16	16	17	16	14	15	12	13	12	10	12	12	10
171, 174 e 176	28	24	26	26	28	29	25	19	20	22	23	23	24
172	30	33	34	32	38	44	39	36	37	33	34	35	32
173	26	24	26	24	24	28	23	23	19	19	18	24	22
177	20	21	22	15	14	19	14	13	16	18	18	24	32
181 a 199, 207 a 209	317	319	(e) 1 159	315	348	365	322	311	305	299	297	324	337
200a, 200b, 200c, 201, 202 e 204	33	38	35	26	30	28	45	73	75	66	49	45	44
203	—	—	67	126	85	61	(f) 12	(f) 2	(f) 1	(f) 1	(f) 1	—	—
210 a 219	84	89	(e) 85	69	69	75	73	73	78	81	85	96	92
Totale dei morti per causa determinata		19 345	17 873	20 278	19 545	18 963	32 113	18 451	18 569	17 164	17 450	16 408	16 469
Morti per causa ignota o non dichiarata		83	68	(e) 86	117	237	836	299	178	251	213	152	293
Totale generale		19 428	17 941	20 364	19 662	19 200	32 949	18 750	18 747	17 415	17 663	16 560	16 762

Passiamo ad osservare la frequenza delle cause di morte più importanti o più caratteristiche nel Regno, durante il periodo dal 1887 al 1925 (a).

VAIUOLO. — Dopo la recrudescenza avvertita negli anni dal 1918 al 1921, le manifestazioni di *vaiuolo* diminuirono fortemente, tantochè nell'anno 1922 i morti si ridussero, in cifre assolute, soltanto a 37, nel 1923 a 16, nel 1924 a 46 e nel 1925 a 13.

MORBILLO. — La mortalità per *morbillo* discese dal quoziente 803 nel 1887, per ogni milione di abitanti, a 226 nella media del triennio 1912-14; negli anni di guerra, 1915-18, il quoziente di mortalità per detta infezione fu, rispettivamente, di 226, di 306, di 90 e di 174, ogni milione di abitanti; e negli anni dal 1919 al 1923, esso oscillò tra un massimo di 137 nel 1923 ed un minimo di 78 nel 1919. Nel 1924 la mortalità per *morbillo* si mantenne quasi eguale a quella dell'anno precedente, mentre salì notevolmente nel 1925, toccando il quoziente di 217 ogni milione di abitanti.

SCARLATTINA. — I morti per questa malattia, che furono 14631 nel 1887 (494 ogni milione di abitanti), nel triennio 1912-14 si ridussero al quoziente medio di 114, nel 1915 a 51, nel 1916 a 73, nel 1917 a 75, nel 1918 a 44, nel quinquennio 1919-23 a 52, e nel 1924 a 69 ogni milione di abitanti, con una lieve recrudescenza. Nel 1925 la mortalità per scarlattina si mantenne eguale a quella dell'anno precedente.

FEBBRE TIFOIDEA. — Un grande miglioramento si è avuto nella mortalità per *febbre tifoidea*, la quale dal quoziente di 939 ogni milione di abitanti nel 1887 discese a 239 nel quinquennio 1919-23, a 193 nel 1924 e a 188 nel 1925.

TIFO PETECCHIALE. — Questa malattia, che aveva causato parecchie morti nei primi anni di questo periodo d'osservazione, in seguito è quasi scomparsa dalle tavole necrologiche. Soltanto nel 1919 si ebbero a lamentare 561 decessi per *tifo petecchiale* per un'epidemia sviluppatasi fra i prigionieri di guerra.

MENINGITE CEREBRO SPINALE EPIDEMICA. — Negli anni susseguenti alla guerra, furono rare le morti per tale infezione (circa due morti per ogni milione di abitanti, in media, durante il settennio 1919-25).

DIFTERITE E LARINGITE CRUPALE. — Anche la mortalità per *difterite* e *laringite crupale* presenta una forte diminuzione: da 952 nel 1887 a 105, per ogni milione di abitanti, nel triennio 1912-14, a 117 nel 1915, a 119 nel 1916, a 136 nel 1917, a 135 nel 1918, a 78, in media, nel quinquennio 1919-23, a 82 nel 1924 e a 72 nel 1925.

(a) Nel raffronto delle cifre *assolute* dei morti negli anni 1924 e 1925 con quelle degli anni antecedenti, è bene tenere presente che le prime, riferendosi al Regno *negli attuali confini*, non sono esattamente paragonabili alle seconde, le quali riguardano il Regno *nei vecchi confini*.

IPERTOSSE. — Dal quoziente di 376 morti per ogni milione di abitanti nel 1887, si discende a quello di 146 nel triennio 1912-14, di 157 nel 1915, di 209 nel 1916, di 133 nel 1917, di 91 nel 1918, di 95, in media, nel quinquennio 1919-23, di 74 nel 1924 e di 80 nel 1925.

FEBBRE PUERPERALE. — Se si ragguaglia il numero delle madri morte per *febbre puerperale* col totale dei parti avvenuti nel Regno, si scorge che la mortalità per questa causa è venuta notevolmente scemando dal 1887 in poi, come risulta dal seguente prospetto.

Mortalità nel Regno per febbre puerperale durante il periodo dal 1887 al 1925.

Prospetto N. 7.

A N N I	Numero dei parti semplici e multipli (a)	Numero delle donne morte per febbre puerperale	Donne morte per febbre puerperale per ogni 10.000 parti
1887-89 (media annua)	1.169.631	2.354	20,1
1890-92 id.	1.138.810	1.615	14,2
1893-95 id.	1.139.714	1.631	14,3
1896-98 id.	1.122.220	1.235	11,0
1899-901 id.	1.104.015	1.110	10,1
1902-04 id.	1.108.203	1.077	9,7
1905-07 id.	1.107.918	1.048	9,5
1908-10 id.	1.169.992	1.166	10,0
1911-13 id.	1.150.594	955	8,3
1914.	1.148.238	1.036	9,0
1915.	1.143.279	877	7,7
1916.	908.927	841	9,3
1917.	712.969	779	10,9
1918.	664.754	894	13,4
1919.	795.903	772	9,7
1920.	1.195.450	1.200	10,0
1921.	1.158.684	1.139	9,8
1922.	1.166.797	1.094	9,4
1923.	1.144.983	1.170	10,2
1924.	1.159.435	1.361	11,7
1925.	1.142.811	1.133	9,9

(a) Nel numero dei parti sono compresi anche quelli di nati morti.

FEBBRI DA MALARIA E CACHESSIA PALUSTRE. — Una forte riduzione si è avuta nei morti per *malaria*; ed infatti, mentre nel 1887 si verificarono nel Regno 21.033 decessi, pari a 710 ogni milione di abitanti, nel triennio 1912-14 morirono in media per detto morbo soltanto 2.623 persone, e cioè 74 per ogni milione di abitanti. Il quoziente di mortalità per *malaria*, durante gli anni bellici, è stato peraltro più alto di quello verificatosi nel suddetto triennio (105 nel 1915, 137 nel 1916, 237 nel 1917 e 324 nel 1918, per ogni milione di abitanti), ma se si pensa alle condizioni eccezionali create dalla guerra, si può affermare che il servizio di profilassi della *malaria*, come delle altre malattie infettive, è stato molto accurato, essendosi riusciti a infrenare l'inevitabile aggravamento di esse. Il miglioramento della mortalità per *malaria*, iniziatosi subito dopo la guerra (187 morti nel 1919 per ogni milione di abitanti), si accentuò nel 1923, nel quale anno le morti per *malaria* diedero un quoziente di 88 per ogni milione di abitanti. Nel 1924 si ebbe una leggiera recrudescenza, rispetto all'anno antecedente, della mortalità per detta causa (102 morti per ogni milione di abitanti), ma nel 1925 il quoziente discese nuovamente (90 per ogni milione di abitanti).

COLERA ASIATICO. — Il *colera asiatico*, che nel 1887 fu causa di morte per 8.150 individui, scomparve negli anni corsi dal 1888 al 1892; tornò poi a far sentire i suoi effetti nell'anno 1893, con 3.040 decessi, e cessò dopo il gennaio 1894, nel qual mese fu causa di 20 morti soltanto. Tale morbo, ricomparve in Italia nel 1910, causandovi la morte di 805 persone, nel 1911 si diffuse in 45 provincie del Regno, facendovi 6.145 vittime (177 per ogni milione di abitanti) e cessò dopo il 1912, nel quale anno fu causa di 41 morti nella provincia di Cagliari. Nel 1915 il *colera asiatico* tornò nuovamente in Italia: nel Veneto, nell'Emilia e nella provincia di Sassari, causando, in complesso, la morte di 235 persone, e nel 1916 fu causa di 11 morti soltanto. Negli anni dal 1917 al 1925 non si verificarono nel Regno casi di morte per *colera asiatico*.

INFLUENZA. — Sulla fine del marzo 1919 si delineò la cessazione della pandemia *influenzale*, che nel 1918 fu causa di circa 400.000 morti; tuttavia, nel 1° trimestre del 1919, si debbono attribuire ad essa altre 26.556 vittime. In tutto l'anno 1919, i morti per influenza sommarono a 31.781, ciò che dà un quoziente di 881 per ogni milione di abitanti. Anche nell'anno 1920 l'influenza fu grave (672 morti ogni milione di abitanti); si attenuò nel 1921, discendendo al quoziente di 113, ma risalì nel successivo anno al quoziente di 353, tornando poi a scemare nel 1923, nel 1924 e nel 1925 (233, 221 e 220 morti, rispettivamente, ogni milione di abitanti).

SIFILIDE. — La mortalità per *sifilide* aumentò di anno in anno dal 1887 al 1893; si mantenne stazionaria negli anni dal 1894 al 1899 e diminuì sensibilmente negli anni susseguenti, almeno per quanto concerne la mortalità infantile, giacchè quella che si verifica tra gli adulti sfugge in gran parte ad una esatta rilevazione. Negli anni bellici, il quoziente di mortalità per *sifilide* (49 per ogni milione di abitanti) fu di poco inferiore a quello verificatosi nel triennio 1912-14; nella media del sessennio 1919-24 discese a 39 per ogni milione di abitanti, e nel 1925, con lieve aumento rispetto al sessennio precedente, salì a 44.

RABBIA. — Le cifre dei morti per *rabbia*, che avevano superato il centinaio, in cifre assolute, in ciascuno degli anni 1887, 1888, 1889 e 1897, si mantennero in tutti gli altri anni del periodo qui osservato sempre al disotto di 100.

CARBONCHIO E PUSTOLA MALIGNA. — Variò in modo irregolare, ma con tendenza a diminuire, la mortalità per *carbonchio e pustola maligna*.

LEBBRA. — La *lebbra* causò, in cifre assolute, 22 morti nel 1887 e 15 nel 1925.

TUBERCOLOSI (in tutte le sue varie forme e sedi) (a). — La mortalità per il complesso delle malattie *tubercolari*, durante il periodo 1887-1914, ha segnato una diminuzione abbastanza sensibile; ed infatti, mentre la media annuale del triennio 1887-1889 era stata, per le varie manifestazioni di tubercolosi, di 2128 morti, per ogni milione di abitanti, nel triennio 1912-1914 la proporzione discese a 1477 (b). Ma, negli anni 1915-18, a causa della guerra, la quale determinò indubbiamente un aggravamento delle condizioni sanitarie rispetto a talune malattie, e particolarmente a quelle che le sofferenze e i disagi della vita nelle trincee e nella zona di operazione possono avere causate, o acuite se preesistenti, per un inevitabile rallentamento delle cure profilattiche, il quoziente di mortalità per malattie *tubercolari* salì, di anno in anno, a 1576 nel 1915, a 1664 nel 1916, a 1749 nel 1917 e a 2090 nel 1918 (c). Nel primo anno dopo la guerra, il quoziente di mortalità per malattie *tubercolari* si mantenne ancora alto (1725 per ogni milione di abitanti), ma negli anni seguenti esso discese rapidamente, tantochè nel triennio 1921-23 la mortalità per dette malattie fu sensibilmente più bassa di quella verificatasi nel triennio anteguerra (1415 nel triennio 1921-23, contro 1477 nel triennio 1912-14). Negli anni 1924 e 1925 si nota invece un sensibile aumento, rispetto al triennio 1921-23, nella mortalità per il complesso delle malattie tubercolari, la quale diede, in detti anni, rispettivamente, un quoziente di 1531 e di 1500 per ogni milione di abitanti. Tenendo divisi i casi di morte, secondo le localizzazioni della *tubercolosi*, si hanno, per gli anni dal 1887 al 1925, le cifre seguenti :

(a) Veggasi: Notizie statistiche sulla «Mortalità per tubercolosi» negli anni dal 1887 al 1914, con confronti internazionali. — Roma, Tip. Cecchini, 1918.

(b) Nel formare i valori medi si sono compresi fra i morti per *tubercolosi*, per tutti gli anni del periodo d'osservazione, anche i casi attribuiti al *morbo di Pott*, che nei volumi concernenti le statistiche degli anni 1887-1905 erano stati esclusi.

(c) È da osservare che il forte aumento verificatosi nel 1918, rispetto all'anno precedente, è in parte da attribuirsi all'*influenza* che dominò in quell'anno, la quale, colpendo individui già affetti da *tubercolosi*, ne affrettò la morte.

Morti per tubercolosi (in tutte le varie forme e sedi) nel Regno, negli anni dal 1887 al 1925.

Prospetto N. 8.

MALATTIE TUBERCOLARI	TRIENNI										ANNI										
	1887-89	1890-92	1893-95	1896-98	1899-901	1902-04	1905-07	1908-10	1911-13	1914	1915	1916	1917	1918	1919	1920	1921	1922	1923	1924	1925
	(Media annuale)																				
	Per 1.000.000 di abitanti																				
Tubercolosi disseminata. . . .	307	290	290	244	97	101	190	161	139	125	129	145	166	184	109	84	68	80	99	54	47
Tubercolosi polmonare, tisi . .	1070	1028	999	997	1141	1033	1042	1053	978	928	997	1033	1108	1395	1175	1113	994	1004	1001	1136	1118
Scrofolo disseminata e lupus. .	103	86	67	58	45	36	35	27	23	20	23	23	23	23	16	14	15	13	11	15	13
Meningite tubercolare e idrocefalo acquisito.	187	189	175	146	181	167	172	175	175	157	179	206	189	197	172	167	157	141	159	152	154
Tabes mesenterica e tubercolosi intestinale.	422	364	335	302	269	227	193	164	173	141	164	172	173	185	150	133	109	94	92	102	98
Artriti e sinoviti fungose, tubercolosi delle ossa e d'altri organi, morbo di Pott . . .	^(a) 39	^(a) 38	^(a) 43	62	63	65	74	75	79	78	84	85	90	106	103	87	78	67	63	72	70
TOTALE	2128	1995	1909	1809	1796	1629	1706	1655	1567	1449	1576	1664	1749	2090	1725	1598	1421	1399	1425	1531	1500

(a) Non compresi i morti per tubercolosi delle ossa, che prima dell'anno 1895 venivano classificati assieme alle morti per malattie delle ossa in genere.

La diminuzione osservata nella mortalità per il complesso delle malattie tubercolari, durante il periodo qui considerato, è stata più notevole nelle morti per *scrofolo*, *tabe mesenterica* e *tubercolosi intestinale*, che non in quelle per *tubercolosi polmonare* o *disseminata in più organi*, prese insieme.

Il numero dei morti per *tubercolosi* in tutte le sue varie forme e sedi è probabilmente superiore a quello indicato nel prospetto n. 8, non essendovi compresi quei casi che, pur avendo natura tubercolare, possono essere stati dai medici dichiarati come casi di *diarrea*, di *bronchite cronica*, di *meningite*, o di *polmonite cronica*, senza specificare se fossero di natura tubercolare. Ma ove si consideri che i morti di *polmonite cronica*, per ogni milione di abitanti, erano stati dichiarati in numero di 227 nel 1887, di 180 nel 1888, e sono venuti gradatamente diminuendo negli anni susseguenti fino a 19, in media, nel settennio 1919-25; che le dichiarazioni di morte per *bronchite cronica* non sono aumentate; e che il numero dei morti per *meningite acuta* e per *diarrea* presenta pure una sensibile diminuzione dal 1887 al 1925, si può legittimamente ritenere che il miglioramento riscontrato nella mortalità per malattie *tubercolari* sia effettivo e non dipenda, se non in piccola parte, dall'aver i medici, negli ultimi anni di osservazione, indicato più spesso colle voci *polmonite cronica*, *bronchite* o *meningite* quei casi che erano, in realtà, di natura tubercolare.

MALATTIE DI GRAVIDANZA, PARTO E PUERPERIO. — Se si paragona il numero delle madri morte per malattie di *gravidanza*, *parto* e *puerperio* (compresa la *febbre puerperale*) ed il numero dei bambini morti per accidenti sopravvenuti durante il parto, col totale dei parti avvenuti nel Regno, si trova che la mortalità delle gestanti è venuta notevolmente scemando dal 1887 al 1925, fatta eccezione per l'anno 1924, nel quale si notò un sensibile aumento in detta mortalità rispetto agli anni precedenti. La proporzione dei bambini morti per accidenti sopravvenuti durante il parto presenta una diminuzione dal 1887 al 1923, mentre nel biennio successivo essa è risalita nuovamente, come risulta dal prospetto seguente:

Mortalità nel Regno delle gestanti e dei neonati in dipendenza del parto, durante gli anni dal 1887 al 1925.

Prospetto N. 9.

ANNI	Numero dei parti semplici e multipli (a)	Numero delle donne morte per malattie di gravidanza, parto e puerperio	Numero dei bambini morti per accidenti sopravvenuti nel parto	Ogni 1000 parti morirono	
				gestanti	neonati
1887-89	1.169.631	6.643	3.220	5.7	2.8
1890-92	1.138.810	4.079	2.160	3.6	1.9
1893-95	1.139.714	3.815	1.986	3.3	1.7
1896-98	1.122.220	3.400	1.105	3.0	1.0
1899-901	1.104.015	3.124	962	2.8	0.9
1902-04	1.108.203	2.853	785	2.6	0.7
1905-07	1.107.918	3.021	815	2.7	0.7
1908-10	1.169.992	3.076	789	2.6	0.7
1911-13	1.150.594	2.722	694	2.4	0.6
1914	1.148.238	2.696	717	2.3	0.6
1915	1.143.279	2.477	661	2.2	0.6
1916	908.927	2.351	496	2.6	0.5
1917	712.969	2.041	393	2.9	0.6
1918	664.754	2.341	368	3.5	0.6
1919	795.903	2.253	443	2.8	0.6
1920	1.195.450	3.264	439	2.7	0.4
1921	1.158.684	2.887	646	2.5	0.6
1922	1.166.797	2.810	571	2.4	0.5
1923	1.144.983	2.979	496	2.6	0.4
1924	1.159.435	3.632	819	3.1	0.7
1925	1.142.811	3.110	930	2.7	0.8

PELLAGRA. — La mortalità per *pellagra* variò in modo irregolare durante il periodo dal 1887 al 1900, ma dal 1901 essa incominciò a diminuire notevolmente, tantochè, in media, nel triennio anteguerra, 1912-1914, si ebbero soltanto 26 morti per *pellagra* ogni milione di abitanti; nel quadriennio 1915-1918 se ne ebbero 20 e nel settennio 1919-25 la diminuzione fu ancora più forte, essendosi il quoziente ridotto a circa 7 per ogni milione di abitanti, contro 115 nel triennio 1887-89. Cosicchè, gli anni di guerra e quelli del dopo guerra hanno segnato il massimo della diminuzione.

DIABETE. — La mortalità per *diabete* è venuta aumentando dal 1887 in poi (dal quoziente di 18 ogni milione di abitanti, come media del triennio 1887-89, a 52 nel triennio 1921-23, a 58 nel 1924 e a 59 nel 1925).

(a) Nel numero dei parti sono compresi anche quelli di nati morti.

SCORBUTO. — Si nota una diminuzione nel numero dei morti per *scorbuto*; da 532 nel 1887 a 58 nel 1925, in cifre assolute.

GOTTA. — La frequenza delle morti per *gota* è rimasta quasi stazionaria durante il periodo d'osservazione dal 1887 al 1925 (231 morti nel 1887 e 272 nel 1925, in cifre assolute).

ATROFIA CONGENITA, IMMATURITÀ, SCLEREMA DEI NEONATI. — La mortalità dei bambini per tali cause si mantenne quasi invariata in ciascun anno del periodo 1887-95 (1873 per ogni milione di abitanti, come media annuale di detto periodo), ma diminuì notevolmente negli anni susseguenti, fino a 1040, media del triennio 1912-14, a 783, media del quadriennio 1915-18, e a 819, media del settennio 1919-25).

MARASMA SENILE. — Col prolungarsi della vita media, è venuto crescendo il numero dei morti per *marasma senile*, i quali dal quoziente di 885 nel 1887, di 1.039 nel 1888 e di 963 nel 1889, per ogni milione di abitanti, salirono a una media di 1380 nel sessennio 1919-24 e di 1571 nel 1925.

TUMORI MALIGNI. — La mortalità per *tumori maligni* crebbe d'anno in anno (da 427 morti ogni milione d'abitanti, come media del triennio 1887-89, a 661, media del triennio 1912-14, a 672, media del quadriennio 1915-18, e a 687, media del quinquennio 1919-23. Però, nel 1924 si nota una forte diminuzione nella mortalità per *tumori maligni* (650 per ogni milione di abitanti) e più ancora nel 1925, nel quale anno il quoziente si ridusse a 570. Questa forte diminuzione può spiegarsi col fatto che negli anni 1924 e 1925 fu eseguita una speciale inchiesta sulla mortalità per tumori maligni; e poichè dall'esame della distribuzione percentuale dei tumori maligni nelle varie sedi anatomiche risulta, in confronto agli anni precedenti, che sono in diminuzione specialmente i tumori della cavità boccale e quelli dell'esofago, dello stomaco, del fegato e dell'intestino, mentre sono in aumento quelli di tutte le altre sedi, si ritiene che la morte non fu attribuita a tumori maligni in tutti quei casi in cui, per la mancanza di adatti mezzi d'indagine diagnostica, non fu possibile procedere all'accertamento della diagnosi.

Se si dividono i morti per *tumori maligni* secondo la sede del tumore, si ottengono i dati seguenti:

Morti causate da tumori maligni localizzati o disseminati in più organi, negli anni dal 1887 al 1925.

Prospetto N. 10.

SEDE dei tumori maligni	TRIENNI (media annuale)										ANNI								
	1887-89	1890-92	1893-95	1896-98	1899-901	1902-04	1905-07	1908-10	1911-13	1914-16	1917	1918	1919	1920	1921	1922	1923	1924	1925
Tumori:	(Cifre assolute)																		
dell'utero, vagina, ovaia	2.403	2.375	2.322	2.469	2.548	2.555	2.679	2.746	2.604	2.724	2.599	2.626	2.573	2.578	2.658	2.585	2.693	2.831	2636
delle mammelle.	1.013	862	874	908	910	918	992	1.034	1.045	1.066	1.063	1.104	1.079	1.141	1.161	1.126	1.206	1.677	1658
della vescica, uretra, prostata, pene, testicoli, rene	308	285	259	306	304	355	422	460	512	608	585	596	531	570	602	604	692	727	661
della bocca, labbra, lingua, palato, fauci, tiroide, laringe, trachea	437	415	555	858	1.100	1.148	954	1.003	1.016	1.183	1.202	1.131	1.175	1.177	1.359	1.495	1.471	823	846
dello stomaco, esofago .	3.341	3.739	4.021	4.510	4.697	5.154	6.154	6.846	7.175	7.597	7.415	7.379	7.316	8.007	8.243	8.573	8.849		
del fegato, milza, pancreas, intestino, peritoneo.	2.122	2.235	2.380	2.998	3.317	3.627	4.196	4.362	5.157	5.289	5.310	5.456	5.332	5.732	5.768	5.886	5.988	13.016	11.233
delle ossa ed articolazioni	254	79	81	202	211	437	341	260	273	293	299	268	199	202	269	377	439	445	505
dei centri nervosi ed organi dei sensi.	209	126	127	123	93	88	166	565	561	602	529	569	487	623	328	260	426	615	510
disseminati in più organi, d'altri organi, o di sede non specificata	2.639	2.911	3.435	3.553	3.718	3.807	4.319	4.809	4.814	4.813	4.982	5.062	4.870	5.041	4.912	5.064	5.241	5.585	4685
TOTALE . . .	12.728	13.027	14.054	15.927	16.898	18.089	20.223	22.085	23.167	24.175	23.984	24.191	23.582	25.071	25.300	25.970	27.005	25.719	22.734

EPILESSIA. — Una notevole diminuzione si è osservata dal 1887 al 1925 nel numero dei morti per *epilessia*: dal quoziente di 71 morti per ogni milione di abitanti, come media annuale del triennio 1887-89, a 41, media annuale del settennio 1919-25. Nel 1918 il quoziente salì a 74, ma può avervi contribuito la *pandemia influenzale* che dominò in quell'anno.

MALATTIE DELLE ARTERIE. — La mortalità per tali malattie è notevolmente aumentata durante il periodo d'osservazione: da 138 morti per ogni milione di abitanti, nella media annuale del triennio 1887-89, a 335 nel triennio anteguerra 1912-14, e, con sensibile diminuzione rispetto al medesimo, a 301 nella media annuale degli anni bellici (1915-18) e a 269 nella media annuale del settennio 1919-25.

VIZI DEL CUORE. — Il numero dei morti per *vizi del cuore* è andato aumentando dal 1887 al 1923: da 1514 morti per ogni milione di abitanti, quale media del triennio 1887-89, a 1820 come media del quinquennio 1919-23. Durante gli anni bellici, 1915-17, il quoziente salì a 1928 e nel 1918 a 2413; ma questo ultimo aumento può essere, in parte, dovuto all'*influenza* pandemica di quell'anno. Negli anni 1924 e 1925, invece, le morti per *vizi del cuore* hanno dato una mortalità più bassa di quella osservata nel triennio 1887-89 (1415 nel 1924 e 1486 nel 1925 per ogni milione di abitanti).

MALATTIE DEI RENI. — Anche per queste malattie si nota un peggioramento: da 263 morti nella media triennale 1887-89, per ogni milione di abitanti, a 440, media del sessennio 1919-24 e a 462 nel 1925. Durante gli anni bellici (1915-17) il quoziente salì a 479 e nel 1918 a 587, e a quest'ultimo risultato può avere contribuito, come si è detto già per le altre malattie, l'*influenza* pandemica di quell'anno.

ECLAMPSIA INFANTILE. — Sono scemate le dichiarazioni di morte per *eclampsia infantile*: da 794 per un milione di abitanti, come media del triennio 1887-89, a 407 nel triennio anteguerra 1912-14, a 402 nel periodo bellico, e, con diminuzione ancora più accentuata, a 310 nella media settennale 1919-25. È noto che le convulsioni nei bambini non sono molte volte che l'accidente terminale di altre malattie, specialmente di *meningiti* e di disturbi dell'apparato *digerente*; e perciò la diminuzione avvertita può dipendere in parte dall'averne i medici dato una maggiore importanza alla malattia primaria che non all'accidente terminale.

BRONCHITE ACUTA E CRONICA. — Un miglioramento assai sensibile si è osservato dal 1887 al 1923 nella mortalità per *bronchite acuta e cronica*, la quale da un quoziente medio di 2220, ogni milione di abitanti, nel triennio 1887-89, discese a 934 nella media del triennio 1921-23.

Nel 1924 e nel 1925 il quoziente discese ancora (609 e 554, rispettivamente, per ogni milione di abitanti), ma tale diminuzione si spiega col fatto che fino a tutto il 1923 si comprendevano nella *bronchite acuta* anche i morti per *bronchite capillare*, i quali, a partire dal 1924, sono stati uniti a quelli per *bronco polmonite acuta*.

I morti per *bronchite*, dall'anno 1899, sono stati divisi in due gruppi, secondochè si trattava di una forma acuta, oppure di malattia ad andamento cronico. Quest'ultima, che spesso si collega con una infezione tubercolare, è stata, nella media del quinquennio 1919-23, dichiarata come causa di morte di 176 individui per ogni milione di abitanti ed è diminuita sensibilmente nel quinquennio detto in confronto agli anni precedenti, mentre negli anni 1924 e 1925 è risalita a 264 e a 247, rispettivamente, per ogni milione di abitanti.

POLMONITE CRUPALE E BRONCO POLMONITE ACUTA. — La mortalità per tali cause presenta, nel periodo di tempo considerato, un andamento irregolare, ma con tendenza a diminuire. Ed infatti, dai quozienti di 2233 morti per ogni milione di abitanti, nella media del triennio 1887-89, di 2467 e di 2521 nei due trienni successivi, si discende a 2031, in media, nel quinquennio 1919-23. Negli anni 1924 e 1925 il quoziente di mortalità risalì, rispettivamente, a 2205 e a 2249. Questi due ultimi aumenti sono dovuti ai morti per *bronchite capillare*, che, a partire dal 1924 sono stati uniti a quelli per *bronco polmonite acuta*, come già si è detto, parlando della *bronchite acuta*. Per la *polmonite* si è fatta, dall'anno 1899, la distinzione dei morti per *polmonite crupale* da quelli per *bronco polmonite acuta*. Nel quinquennio 1919-23, i morti per *polmonite crupale* risultarono nella proporzione media annua di 811, nel 1924 di 745 e nel 1925 di 757. I morti per *bronco polmonite acuta* diedero, nel suddetto quinquennio, un quoziente annuo di 1220, nel 1924 di 1460 e nel 1925 di 1492 per ogni milione di abitanti.

MALATTIE DELLA PLEURA. — I morti per *malattie della pleura* discesero da 161 ogni milione di abitanti, media del triennio 1887-89, a 79 nel triennio 1912-14; negli anni 1915-18 il quoziente di mortalità per detta causa salì, rispettivamente, a 82, a 90, a 95 e a 131; nel quinquennio 1919-23 tornò a discendere alla media annua di 82 ogni milione di abitanti, ma risalì a 90 nel 1924 e a 101 nel 1925.

DIARREA, ENTERITE, COLERA INDIGENO, COLITE, PROCTITE ED ULCERA INTESTINALE. — La mortalità per tali cause presenta, nel periodo di tempo considerato, un andamento irregolare. Nell'anno 1887 essa diede un quoziente di 3147 morti ogni milione di abitanti, attorno al quale si aggirò sino al 1890; negli anni susseguenti si aggravò, tantochè nel 1895 il quoziente salì a 3650 (il più alto del periodo), nel 1897 scese a 3141, per risalire subito nell'anno appresso a 3511 e scendere di nuovo nel 1899 a 2955. Nel 1900 la mortalità per dette cause tornò ad aggravarsi, dando un altro massimo quoziente di 3560 ogni milione di abitanti; dal 1901 al 1909 si aggirò tra un massimo di 3476 ed un minimo di 2807 e nel quinquennio 1910-14 presentò i quozienti più bassi, rispetto agli anni antecedenti, specialmente nei due anni 1912 e 1914, nel primo dei quali le morti per malattie del *tubo intestinale* si ridussero al quoziente di 1700 per ogni milione di abitanti (e cioè a meno della metà di quelli osservati negli anni 1895, 1898 e 1900), e nel secondo a 2010. Nel 1915 e nel 1916, invece, le morti per dette cause presentarono un peggioramento rispetto al triennio precedente, dando un quoziente di 2439 ogni milione di abitanti nel 1915 e di 2466 nel 1916; mentre nel 1917 discesero al quoziente di 2087, che è il più basso, dopo quelli degli anni 1912 e 1914. Nel 1918 risalirono a 2641, ma tale aumento risente indubbiamente gli ef-

fetti dell'*influenza* di quell'anno, come già si è detto per altre malattie. Nel quinquennio 1919-23, la mortalità per dette cause si aggirò tra un massimo di 2396 nel 1921 ed un minimo di 1800 nel 1919, per ogni milione di abitanti, e negli anni 1924 e 1925 presentò altri due bassi quozienti (1970 per ogni milione di abitanti nel 1924, e 2000 nel 1925).

ELMINTIASI. — I morti per *elmintiasi* sono stati 158, in media per ogni milione di abitanti, nel triennio 1887-89, e sono diminuiti gradatamente negli anni seguenti fino a 21 (media del settennio 1919-25).

ALCOOLISMO CRONICO. — La mortalità per *alcoolismo cronico* presenta un andamento irregolare nel periodo di tempo considerato: essa diede un quoziente di 14, per ogni milione di abitanti, durante il triennio 1887-89 e si mantenne pressochè invariata sino al 1891; nel triennio successivo, 1892-94, salì a 20, sotto la quale cifra si mantenne fino al 1904. Negli anni successivi, dal 1905 al 1911, il quoziente di mortalità per *alcoolismo cronico* si rialzò, dando un massimo di 41 nel 1909, contro un minimo di 20 nel 1907; nel 1912 il quoziente fu di 18, nel 1913 e 1914 di 21, nel 1915 di 22; negli anni dal 1916 al 1923, esso si abbassò nuovamente (16 per ogni milione di abitanti, in media), per risalire poi a 24 nell'anno 1924 e a 32 nel 1925.

Delle morti *violente*, siano esse dovute a infortunio accidentale, a omicidio o a suicidio, ci occuperemo in modo particolare nel capo IV della presente Introduzione.

§ 3. — Morti avvenute nell'anno 1925 in ciascuna Provincia e in ciascun Comune capoluogo di provincia.

Il prospetto seguente fa conoscere le morti avvenute in ciascuna Provincia ed in ciascun Comune capoluogo di provincia, in cifre assolute e in cifre proporzionali a 1000 abitanti per l'anno 1925.

Numero dei morti e quozienti di mortalità per l'anno 1925, in ciascuna Provincia e in ciascun Comune capoluogo di Provincia.

Prospetto N. 11.

Provincie	Morti				Provincie	Morti			
	nell'intera Provincia		nel solo Comune capoluogo			nell'intera Provincia		nel solo Comune capoluogo	
	Cifre as-solute	Cifre proporzionali a 1000 abitanti (a)	Cifre as-solute	Cifre proporzionali a 1000 abitanti (a)		Cifre as-solute	Cifre proporzionali a 1000 abitanti (a)	Cifre as-solute	Cifre proporzionali a 1000 abitanti (a)
Alessandria	10.618	13,48	1.227	15,20	Fiume	1.513	17,05	754	16,41
Cuneo	10.261	16,13	707	21,89	Pola	5.272	16,60	766	13,26
Novara	10.997	14,86	969	16,66	Trieste	5.079	15,10	3.699	15,34
Torino	19.733	15,48	7.632	14,78	Zara	387	19,75	358	19,84
Genova	13.368	13,44	4.719	14,28	Bologna	9.313	14,00	3.540	15,74
Imperia	2.372	15,29	352	13,43	Ferrara	5.529	15,18	1.855	16,33
Spezia	2.683	12,15	1.164	12,42	Forlì	6.249	15,28	754	13,58
Bergamo	13.381	22,93	1.750	27,07	Modena	6.014	14,62	1.446	16,61
Brescia	13.753	20,16	2.334	22,46	Parma	5.187	13,90	1.313	19,71
Como	11.566	17,79	1.064	21,86	Piacenza	4.234	14,19	1.052	17,11
Cremona	6.094	16,86	1.195	19,73	Ravenna	3.752	14,28	1.017	13,76
Mantova	5.544	14,35	861	21,65	Reggio nell'Emilia .	5.221	14,76	1.469	17,37
Milano	30.766	15,59	11.605	13,32	Arezzo	4.909	15,95	933	17,13
Pavia	6.461	13,78	828	17,99	Firenze	12.989	13,66	4.122	15,59
Sondrio	2.448	18,20	171	17,20	Grosseto	2.375	14,30	307	15,65
Trento	11.213	16,90	502	12,83	Livorno	3.181	13,42	1.721	14,23
Belluno	3.672	15,15	501	18,02	Lucca	5.617	13,88	1.402	17,54
Padova	9.006	14,58	2.066	17,36	Massa e Carrara . .	2.953	15,66	661	17,97
Rovigo	5.343	17,74	456	29,47	Pisa	4.376	13,09	1.112	15,13
Treviso	7.017	12,03	1.034	19,83	Siena	4.104	16,17	981	21,42
Udine	14.222	14,33	1.143	19,72	Ancona	5.185	15,07	976	14,26
Venezia	9.266	16,55	3.462	17,06	Ascoli Piceno . . .	4.361	15,65	590	17,24
Verona	8.159	15,04	1.752	18,47	Macerata	4.263	15,06	387	15,46
Vicenza	8.149	14,90	1.131	17,66	Pesaro e Urbino . .	5.118	17,54	557	17,06

(a) Proporzioni calcolate sulla popolazione presente alla metà dell'anno 1925.

Segue Numero dei morti e quozienti di mortalità per l'anno 1925, in ciascuna Provincia e in ciascun Comune capoluogo di Provincia.

Segue Prospetto N. 11.

Provincie	Morti				Provincie	Morti			
	nell'intera Provincia		nel solo Comune capoluogo			nell'intera Provincia		nel solo Comune capoluogo	
	Cifre as-solute	Cifre proporzionali a 1000 abitanti (a)	Cifre as-solute	Cifre proporzionali a 1000 abitanti (a)		Cifre as-solute	Cifre proporzionali a 1000 abitanti (a)	Cifre as-solute	Cifre proporzionali a 1000 abitanti (a)
Perugia	10.438	15,83	1.191	15,62	Potenza	10.980	22,32	302	15,60
Roma	29.225	16,98	12.585	16,89	Catanzaro	10.628	19,56	728	18,99
Aquila degli Abruzzi	8.554	20,55	591	23,79	Cosenza	9.313	17,70	638	19,79
Campobasso	7.911	22,39	316	17,83	Reggio di Calabria	8.331	15,55	1.017	15,79
Chieti	8.022	20,35	492	16,02	Caltanissetta	6.569	16,37	736	11,97
Teramo	6.139	18,06	645	23,74	Catania	13.197	14,51	3.776	14,42
Avellino	8.134	19,06	442	16,47	Girgenti	6.939	16,17	464	15,17
Benevento	5.233	18,53	570	19,03	Messina	9.487	15,45	2.948	15,77
Caserta	17.959	20,61	707	19,34	Palermo	14.426	16,00	6.886	16,54
Napoli	31.435	20,54	16.600	19,54	Siracusa	8.178	14,51	727	13,94
Salerno	12.540	20,24	1.210	21,49	Trapani	5.545	13,03	1.094	14,33
Bari delle Puglie	20.893	20,94	3.604	28,74	Cagliari	10.102	18,10	1.097	16,71
Foggia	10.299	21,35	1.232	17,31	Sassari	6.051	17,18	811	17,84
Lecce	14.489	22,06	936	20,28	REGNO	669.640	16,79	—	—
Taranto	5.350	18,17	1.549	13,88	Complesso dei 76 capiluoghi di provincia	—	—	144.291	16,64

(a) Veggasi la nota a pagina precedente.

I più alti quozienti di mortalità, nell'anno 1925, si ebbero nelle provincie di Bergamo con 22,93 ogni 1000 abitanti, di Campobasso (22,39), di Potenza (22,32), di Lecce (22,06), di Foggia (21,35), di Bari (20,94), di Caserta (20,61), di Aquila (20,55), di Napoli (20,54), di Chieti (20,35), di Salerno (20,24), di Brescia (20,16), di Catanzaro (19,56) e di Avellino (19,06). I quozienti più bassi furono dati dalle provincie di Treviso con 12,03 ogni 1000 abitanti, di Spezia (12,15), di Trapani (13,03), di Pisa (13,09), di Livorno (13,42), di Genova (13,44), di Alessandria (13,48), di Firenze (13,66), di Pavia (13,78), di Lucca (13,88), di Parma (13,90), di Bologna (14,00), di Piacenza (14,19), di Ravenna (14,28), di Grosseto (14,30), di Udine (14,33), di Mantova (14,35), di Catania e di Siracusa (14,51), di Padova (14,58), di Modena (14,62), di Reggio Emilia (14,76), di Novara (14,86) e di Vicenza (14,90).

Paragonando fra loro i 76 Comuni capiluoghi di provincia, si rilevano differenze notevoli nei quozienti di mortalità. Dalle cifre massime di 29,47 morti ogni 1000 abitanti in Rovigo, di 28,74 in Bari, di 27,07 in Bergamo, di 23,79 in Aquila, di 23,74 in Teramo, di 22,46 in Brescia, di 21,89 in Cuneo, di 21,86 in Como, di 21,65 in Mantova, di 21,49 in Salerno, di 21,42 in Siena e di 20,28 in Lecce; si scende alle minime di 11,97 in Caltanissetta, di 12,42 in Spezia, di 12,83 in Trento, di 13,26 in Pola, di 13,32 in Milano, di 13,43 in Imperia, di 13,58 in Forlì, di 13,76 in Ravenna, di 13,88 in Taranto, di 13,94 in Siracusa, di 14,23 in Livorno, di 14,26 in Ancona, di 14,28 in Genova, di 14,33 in Trapani, di 14,42 in Catania e di 14,78 in Torino. Questi quozienti sono stati calcolati ragguagliando il numero totale delle morti avvenute in ciascun Comune (comprese quelle verificatesi nella popolazione avventizia o con dimora occasionale) a 1000 abitanti pure della popolazione totale; e perciò, nei Comuni, ove trovansi grandi Istituti ospitalieri civili e militari ed altre case di ricovero che servono per l'assistenza anche di persone dimoranti in altri Comuni, tali quozienti sono aggravati dal contingente che apporta alla mortalità la popolazione non appartenente al Comune.

**§ 4. — Distribuzione territoriale
di ciascuna delle 264 cause di morte, nell'anno 1925.**

Nel prospetto seguente sono date, in cifre proporzionali a 100.000 abitanti, le morti avvenute nel 1925 nei singoli compartimenti e nel Regno, classificate per ciascuna delle 264 voci dell'Elenco nosologico.

Morti, durante l'anno 1925, classificati secondo 264 cause

(Cifre proporzionali a

Prospetto N. 12.

Numero dell'Elenco nosologico	Cause di morte	Piemonte (ab. 3.438.934)	Liguria (ab. 1.370.427)	Lombardia (ab. 5.240.614)	Venezia Tridentina (ab. 663.340)	Veneto (ab. 4.386.360)	Venezia Giulia e Zara (ab. 762.138)
1	Asfissia e apoplezia nel parto	2,8	2,6	2,8	7,4	3,5	2,0
2	Idrocefalo congenito, ernie cerebrali, spina bifida, mostruosità e altri vizi congeniti di formazione (esclusi i casi ai n. 3, 4 e 5)	0,9	1,8	3,4	3,2	3,1	1,8
3	Cianosi, vizi congeniti di cuore	1,4	1,4	2,2	3,5	1,9	1,3
4	Atresia (delle narici, dell'esofago, dell'ano, ecc.)	0,3	0,1	0,3	0,5	0,2	0,3
5	Labbro leporino complicato (gola di lupo)	0,2	0,2	0,3	—	0,4	0,3
6	Atrofia e debolezza congenita, ittero e sclerema dei neonati	28,4	18,1	48,8	58,3	73,9	104,6
7	Nascita prematura, conseguenze del parto	11,0	14,7	23,9	23,7	22,3	9,6
8	Altre malattie speciali dei neonati (atelectasia polmonare)	0,9	0,5	1,2	1,5	1,1	0,3
9	Mancanza di assistenza	—	—	0,1	—	—	—
10	Vaiuolo e vaiuoloide	—	0,1	—	—	—	—
11	Morbillo	3,8	1,3	8,7	18,1	9,1	5,5
12	Scarlattina	0,6	0,7	0,5	3,0	4,1	27,6
13	Risipola	3,6	3,0	4,3	4,5	3,3	4,5
14	Febbre tifoidea (tifo addominale e paratifi):						
	a) febbre tifoidea (tifo addominale)	12,7	10,7	22,5	7,8	13,4	13,5
	b) paratifi	1,1	1,1	1,8	0,9	1,7	1,3
17	Febbre di Malta (micrococco melitense)	0,2	—	..	0,3	..	—
18	Febbre miliare	—	0,1	..	—	..	—
19	Meningite cerebro-spinale epidemica	0,2	0,7	0,5	0,3	0,5	0,3
20	Difterite e croup	6,2	2,6	6,9	6,2	8,1	7,0
21	Pertosse	4,9	6,1	9,5	7,7	16,3	16,1
22	Influenza:						
	a) con complicazioni polmonari dichiarate	11,8	12,5	13,5	9,5	9,6	8,4
	b) senza indicazione di complicazioni polmonari	5,0	2,9	5,3	5,3	4,3	3,3

di morte, in ciascun Compartimento e nel Regno.

100.000 abitanti).

Emilia (ab. 3.137.853)	Toscana (ab. 2.843.275)	Marche (ab. 1.107.677)	Umbria (ab. 659.364)	Lazio (ab. 1.721.629)	Abruzzi e Molise (ab. 1.503.532)	Campania (ab. 3.731.249)	Puglie (ab. 2.431.169)	Basilicata (ab. 492.015)	Calabria (ab. 1.605.208)	Sicilia (ab. 4.244.518)	Sardegna (ab. 910.366)	Regno (ab. 39.878.000)	Numero dell'Elenco nosologico
2,3	1,5	2,2	1,2	1,3	1,1	2,0	2,2	1,8	2,6	1,2	1,4	2,3	1
2,4	3,3	3,0	3,6	2,7	7,1	5,2	3,8	6,3	3,4	3,9	2,9	3,4	2
2,2	1,8	1,8	3,0	2,0	2,6	2,1	1,6	4,1	1,6	1,6	3,3	2,0	3
0,4	0,2	—	0,2	0,1	0,3	0,6	0,2	0,6	0,7	0,4	0,9	0,3	4
0,4	0,2	0,3	0,3	0,1	0,5	0,6	0,2	1,0	0,5	0,4	0,3	0,4	5
70,4	36,5	75,6	62,3	40,1	75,4	61,2	113,9	90,4	67,5	77,3	62,3	62,8	6
24,6	20,0	21,7	35,8	22,6	30,5	9,9	9,8	17,5	12,6	5,6	25,0	17,8	7
1,3	0,6	2,0	0,8	0,3	1,7	1,5	1,6	0,6	0,7	0,8	1,8	1,1	8
—	—	—	—	0,1	—	..	—	—	—	—	—	..	9
—	..	0,1	—	0,2	0,1	0,1	..	0,4	0,1	—	—	..	10
5,4	15,0	11,4	6,4	27,7	43,6	51,4	79,4	82,1	55,0	8,9	8,6	21,7	11
0,5	1,2	6,5	1,8	18,8	7,8	20,6	11,6	17,7	22,2	4,5	1,4	6,9	12
4,3	5,0	4,3	5,5	5,5	4,7	3,9	7,2	6,1	4,9	2,0	5,9	4,3	13
13,6	13,3	17,7	17,9	19,7	20,7	14,5	16,6	11,4	15,6	11,3	18,3	15,5	14 ^a
1,6	2,3	2,2	3,0	1,0	4,7	7,0	7,7	3,3	8,5	3,7	4,2	3,2	14 ^b
0,1	1,0	—	—	0,1	0,4	0,8	0,8	0,8	0,3	1,6	0,5	0,5	17
—	—	—	—	—	—	—	—	0,2	—	—	—	..	18
0,5	0,5	0,5	1,1	0,9	0,9	0,4	0,1	0,4	0,3	0,3	0,2	0,4	19
7,3	7,8	9,9	10,6	12,5	9,4	8,3	5,7	6,7	8,2	4,1	4,9	7,2	20
6,4	4,1	7,3	5,8	10,6	10,0	4,4	7,2	3,5	6,5	5,5	8,5	8,0	21
10,7	13,6	13,7	16,1	21,7	23,9	16,2	16,8	29,9	26,0	9,7	28,6	14,6	22 ^a
3,2	4,3	4,2	7,4	5,5	11,7	11,2	14,4	18,9	17,6	9,1	13,8	7,5	22 ^b

Segue **Morti, durante l'anno 1925, classificati secondo 264 cause**

(Cifre proporzionali a

Segue Prospetto N. 12.

Numero dell'Elenco nosologico	Cause di morte	Piemonte (ab. 3.438.934)	Liguria (ab. 1.370.427)	Lombardia (ab. 5.240.614)	Venezia Tridentina (ab. 663.340)	Veneto (ab. 4.386.300)	Venezia Giulia e Zara (ab. 762.138)
23	Febbri da malaria e cachessia palustre:						
	a) febbri da malaria	0,2	0,7	0,6	0,6	3,8	11,2
	b) cachessia palustre	0,1	0,1	0,2	—	1,0	0,8
25	Enterite coleriforme	—	0,4	0,6	0,1	—
26	Dissenteria:						
	a) amebica	0,1	0,1	0,1	—	0,1	0,7
	b) bacillare	0,1	0,2	0,1	—	0,3	0,1
	c) senza qualifica o dovuta ad altre cause	1,4	0,6	1,7	2,7	1,8	4,1
29	Spirochetosi ittero-emorragica	—	—	—	—	..	—
30	Lebbra	0,1	..	—	..	0,1
31	Orecchioni	0,1	0,1	0,1	—	0,1	—
32	Poliomielite anteriore acuta	1,0	0,5	1,5	1,5	1,6	0,4
33	Encefalite letargica	2,0	1,3	2,2	2,0	1,7	0,5
34	Altre malattie epidemiche	—	0,1	—	0,1	0,4
35	Setticemia e pioemia	7,3	8,7	10,5	8,4	6,4	7,1
36	Pustola maligna, carbonchio	0,2	0,6	0,2	0,3	0,2	0,4
37	Morva e farcino	0,1	—	—	—	..	—
38	Rabbia	0,1	—	0,2	—	0,3	—
39	Tetano	2,4	1,8	2,5	2,4	3,6	2,9
172	Reumatismo articolare acuto	3,0	2,9	3,2	2,9	4,3	2,5
40	Micosi	1,1	0,3	1,0	0,5	0,5	0,3
41	Tubercolosi disseminata:						
	a) acuta	1,1	1,7	3,7	3,5	3,2	6,6
	b) cronica	2,7	1,2	2,1	1,4	3,5	2,2
42	Tubercolosi delle meningi e del sistema nervoso centrale	10,1	16,0	18,1	24,1	27,3	21,5
43	Tubercolosi dell'apparecchio respiratorio	127,7	142,4	130,4	177,0	144,5	212,0
44	Tubercolosi dell'intestino e del peritoneo	5,6	5,0	9,3	8,3	10,8	6,0

di morte, in ciascun Compartimento e nel Regno.

100.000 abitanti).

Numero dell'Elenco nosologico	Emilia (ab. 3.137.853)	Toscana (ab. 2.843.275)	Marche (ab. 1.197.677)	Umbria (ab. 659.364)	Lazio (ab. 1.721.629)	Abruzzi e Molise (ab. 1.503.532)	Campania (ab. 3.731.249)	Puglie (ab. 2.431.169)	Basilicata (ab. 402.015)	Calabrie (ab. 1.603.208)	Sicilia (ab. 4.244.518)	Sardegna (ab. 910.369)	Regno (ab. 39.878.000)	Numero dell'Elenco nosologico
23 ^a	1,2	2,3	1,1	1,2	19,5	4,5	6,5	14,4	20,7	18,4	11,0	60,1	7,1	23 ^a
23 ^b	0,4	0,3	0,2	0,3	1,8	1,0	1,8	3,7	4,9	5,8	3,7	20,8	1,9	23 ^b
25	0,1	0,2	0,4	—	—	0,3	0,1	0,1	0,4	0,6	..	—	0,2	25
26 ^a	0,1	0,1	0,1	0,6	0,3	0,3	0,2	0,1	—	0,4	0,3	1,8	0,2	26 ^a
26 ^b	0,1	0,1	0,3	0,9	0,2	0,4	0,1	0,2	—	0,2	..	0,2	0,2	26 ^b
26 ^c	0,5	0,4	0,8	1,7	1,3	2,1	1,0	1,9	2,0	2,8	1,6	4,9	1,6	26 ^c
29	..	—	—	—	0,1	0,1	0,1	—	—	0,2	..	—	..	29
30	..	0,1	—	—	0,1	—	—	—	—	—	..	0,2	..	30
31	0,1	..	0,3	—	0,1	0,3	0,1	0,4	0,4	0,2	0,2	0,1	0,1	31
32	1,4	0,9	4,4	3,6	2,2	1,5	1,3	1,8	0,8	1,7	0,8	1,8	1,5	32
33	1,8	1,8	1,8	1,8	2,3	1,5	0,4	0,7	0,8	0,8	1,0	2,0	1,5	33
34	0,1	0,1	—	—	0,2	—	0,6	0,2	0,2	0,4	2,5	0,1	0,4	34
35	8,5	10,4	8,6	8,0	13,6	7,2	8,8	12,2	8,3	9,5	12,5	9,9	9,6	35
36	0,2	0,4	0,6	1,4	0,9	0,5	0,4	0,9	3,5	1,5	0,5	2,4	0,6	36
37	—	—	—	—	—	—	0,1	—	—	—	—	—	..	37
38	0,3	0,1	—	0,2	0,1	0,1	0,4	0,2	0,2	0,1	0,2	0,5	0,2	38
39	2,0	1,1	2,8	1,8	1,0	0,9	2,1	1,4	1,2	0,7	1,0	1,4	2,0	39
172	5,7	3,7	3,9	2,9	2,6	2,9	3,1	2,6	3,3	3,4	1,2	1,9	3,2	172
40	0,3	0,3	0,2	2,1	0,3	0,9	0,9	0,4	1,6	0,9	1,7	0,3	0,8	40
41 ^a	4,2	2,8	3,8	3,0	2,7	2,1	0,7	0,9	1,6	1,3	0,4	3,6	2,4	41 ^a
41 ^b	2,6	3,7	3,8	3,6	3,3	1,5	1,3	1,4	1,6	1,4	1,0	3,1	2,3	41 ^b
42	19,1	15,6	12,9	12,1	21,0	11,1	10,1	14,1	6,7	6,8	5,9	19,4	15,4	42
43	103,5	116,3	83,5	96,5	119,8	73,0	79,2	94,0	63,6	66,4	67,9	157,8	111,8	43
44	7,7	11,6	8,8	10,0	7,8	10,8	13,8	19,4	8,7	8,1	5,4	14,4	9,8	44

Segue **Morti, durante l'anno 1925, classificati secondo 264 cause**

(Cifre proporzionali a

Segue Prospetto N. 12.

Numero dell'Elenco nosologico	Cause di morte	Piemonte (ab. 3.438.934)	Liguria (ab. 1.370.427)	Lombardia (ab. 5.240.614)	Venezia Tridentina (ab. 663.340)	Veneto (ab. 4.386.360)	Venezia Giulia e Zara (ab. 762.138)
45	Tubercolosi del sistema linfatico (escluse le ghiandole mesenteriche e le retroperitoneali)	0,8	0,6	0,9	1,2	1,5	1,4
46	Tubercolosi della pelle e del connettivo sottocutaneo	0,3	0,7	0,3	0,3	0,3	0,4
47	Tubercolosi articolare	0,5	0,8	0,8	0,5	0,9	1,3
48	Tubercolosi delle ossa (esclusa la colonna vertebrale)	2,9	4,1	3,5	5,1	4,2	1,6
49	Tubercolosi della colonna vertebrale	2,1	2,0	2,3	2,9	2,6	1,7
49 ^a	Tubercolosi dell'apparecchio genito-urinario	0,8	1,2	0,7	2,0	1,5	1,2
49 ^b	Tubercolosi di altri organi o di organi non specificati	0,6	0,2	0,2	—	0,3	0,3
50	Sifilide	2,1	4,9	3,2	2,7	3,1	5,4
51	Ulcera molle	..	—	—	—	—	—
52	Infezione gonococcica	0,1	—	0,1	—	..	—
53	Altre malattie infettive	—	—	0,3	—	0,3	0,1
54	Rachitide	0,7	1,2	2,8	3,8	7,6	4,2
55	Pellagra	..	—	0,7	0,3	1,1	—
56	Beriberi	—	—	—	—	..	—
57	Scorbuto, morbo di Barlow	..	0,1	0,1	0,6	0,2	—
58	Porpora emorragica, morbo di Werlhoff	0,5	0,8	0,6	0,5	0,4	0,4
59	Emofilia	0,4	0,4	0,5	0,6	0,6	0,5
60	Gotta	0,4	0,4	0,9	0,2	0,3	0,1
173	Reumatismo cronico	3,1	3,4	1,8	2,4	2,4	1,7
61	Diabete	6,9	9,9	5,5	4,2	4,4	4,9
62	Marasma senile	151,6	96,2	114,0	179,4	130,9	192,4
63	Anemia, clorosi:						
	a) anemia perniciosa	2,8	2,6	2,3	3,2	2,3	0,7
	b) altre anemie e clorosi	1,4	1,4	1,1	2,9	1,6	1,2
64	Leucemia e morbo di Hodgkin:						
	a) leucemia	1,6	1,8	1,3	2,1	1,4	1,3
	b) morbo di Hodgkin	0,3	0,7	0,4	0,2	0,4	0,3
65	Malattie della ghiandola pituitaria	..	—	..	—	—	—

di morte, in ciascun Compartimento e nel Regno.

100.000 abitanti).

Emilia (ab. 3.137.853)	Toscana (ab. 2.843.275)	Marche (ab. 1.197.677)	Umbria (ab. 659.364)	Lazio (ab. 1.721.620)	Abruzzi e Molise (ab. 1.503.532)	Campania (ab. 3.731.249)	Puglie (ab. 2.431.166)	Basilicata (ab. 492.015)	Calabrie (ab. 1.605.208)	Sicilia (ab. 4.214.518)	Sardegna (ab. 910.369)	Regno (ab. 39.878.000)	Numero dell'Elenco nosologico
0,9	1,0	1,0	1,2	1,1	1,1	0,7	0,5	0,8	1,1	0,8	2,7	1,0	45
0,3	0,4	0,3	0,2	0,2	0,5	0,2	0,3	0,4	0,4	0,2	0,8	0,3	46
0,6	0,9	0,3	0,6	0,9	0,3	0,6	0,5	0,6	0,2	0,3	1,5	0,7	47
3,2	3,6	1,8	2,1	1,6	3,5	2,4	2,8	4,1	2,4	1,7	7,5	3,1	48
2,3	2,6	2,0	2,9	1,9	1,3	2,1	2,1	2,4	0,9	1,1	2,9	2,1	49
1,1	0,8	0,9	0,6	0,7	0,9	0,4	0,5	0,4	0,4	0,3	0,7	0,8	49 ^a
0,5	0,8	0,3	0,5	0,1	0,3	0,6	0,3	0,4	0,3	0,1	0,2	0,4	49 ^b
4,0	2,2	2,2	3,5	12,5	4,7	8,9	5,0	5,3	5,6	3,3	3,2	4,4	50
—	—	—	—	—	—	—	—	—	0,1	..	—	..	51
0,1	..	—	—	—	—	0,1	..	—	0,1	0,4	—	0,1	52
0,3	0,4	0,1	—	0,2	0,1	0,7	0,6	0,4	0,9	0,3	0,4	0,3	53
5,6	1,3	4,1	1,7	1,4	4,3	2,2	2,6	4,3	3,2	2,1	5,6	3,3	54
0,2	0,2	0,5	0,5	0,1	—	—	—	—	—	..	—	0,3	55
..	—	—	—	—	—	—	—	—	—	—	—	..	56
0,4	..	0,3	—	0,2	—	0,1	0,1	—	0,1	0,2	0,1	0,1	57
0,9	0,7	0,8	0,9	0,9	0,9	0,9	1,2	1,8	0,7	0,9	1,5	0,8	58
0,7	0,2	0,3	0,6	0,6	0,5	0,5	0,7	1,0	0,7	0,4	0,8	0,5	59
0,8	0,3	0,5	—	0,8	1,1	1,0	1,0	0,8	1,1	0,6	0,7	0,7	60
2,4	1,5	1,3	3,0	3,0	3,3	2,0	2,0	3,5	2,7	1,0	3,8	2,2	173
5,4	6,3	5,5	5,9	10,9	3,7	6,5	3,5	3,5	3,9	6,1	5,8	5,9	61
124,5	134,6	184,4	169,7	118,8	235,8	183,2	183,7	204,3	193,0	194,8	157,4	157,1	62
2,2	2,1	1,1	2,7	2,7	1,7	1,9	3,0	1,6	2,9	1,9	3,2	2,3	63 ^a
1,1	0,6	0,8	0,9	1,4	2,2	2,8	4,8	2,0	3,1	5,1	3,8	2,2	63 ^b
1,6	1,5	0,8	0,9	1,8	2,1	1,4	1,5	—	1,2	1,6	1,8	1,5	64 ^a
0,6	0,4	0,3	0,5	0,5	0,4	0,4	0,5	1,4	0,7	0,3	0,1	0,4	64 ^b
—	..	—	—	—	—	..	0,1	—	0,1	..	—	..	65

Segue **Morti, durante l'anno 1925, classificati secondo 264 cause**

Segue Prospetto N. 12.

(Cifre proporzionali a

Numero dell'Elenco nosologico	Cause di morte	Cifre proporzionali a					
		Piemonte (ab. 3.438.934)	Liguria (ab. 1.370.427)	Lombardia (ab. 5.240.014)	Venezia Tridentina (ab. 663.340)	Veneto (ab. 4.386.360)	Venezia Giulia e Zara (ab. 762.138)
66	Malattie della ghiandola tiroide:						
	a) morbo di Flaiani-Basedow	0,9	0,2	0,6	0,5	0,3	0,3
	b) altre malattie della ghiandola tiroide	0,5	0,2	0,4	0,3	0,1	0,1
67	Malattie delle ghiandole paratiroidi	0,4	0,2	0,6	1,5	1,8	1,0
68	Malattie del timo	0,2	0,2	0,6	0,9	0,5	0,5
69	Malattie delle capsule surrenali (morbo di Addison)	0,8	0,8	0,5	0,8	0,5	0,8
69 ^{bis}	Malattie della milza	0,1	0,4	0,3	0,3	0,2	0,4
70	disseminati in più organi	0,6	0,7	0,8	0,6	0,5	0,7
71	degli organi genitali della donna	7,1	10,7	7,2	6,2	5,8	11,0
72	delle mammelle	4,8	5,8	5,1	6,8	3,5	3,9
73	della vescica, uretra, prostata, del pene, dei testicoli	1,5	2,3	2,1	1,8	1,9	2,9
74	della cavità boccale (bocca, labbra, lingua, palato, velopendolo, tonsille)	1,9	3,6	2,7	1,7	2,6	2,0
75	dello stomaco e del fegato	30,4	28,3	38,8	43,4	22,1	19,8
76	del peritoneo e dell'intestino	5,4	4,7	4,9	6,2	3,6	5,2
77	delle ossa e delle articolazioni	1,8	1,6	1,4	2,3	1,4	2,2
78	dei centri nervosi e organi dei sensi	1,2	2,2	1,4	0,9	1,7	2,2
79	della pelle	1,8	2,5	1,9	2,4	1,2	1,2
80	d'altri organi o di organi non specificati	9,3	11,7	12,6	9,9	10,9	14,3
81	Tumori maligni						
	della cavità boccale (bocca, labbra, lingua, palato, velopendolo, tonsille)	1,9	3,6	2,7	1,7	2,6	2,0
	dello stomaco e del fegato	30,4	28,3	38,8	43,4	22,1	19,8
	del peritoneo e dell'intestino	5,4	4,7	4,9	6,2	3,6	5,2
	delle ossa e delle articolazioni	1,8	1,6	1,4	2,3	1,4	2,2
	dei centri nervosi e organi dei sensi	1,2	2,2	1,4	0,9	1,7	2,2
	della pelle	1,8	2,5	1,9	2,4	1,2	1,2
	d'altri organi o di organi non specificati	9,3	11,7	12,6	9,9	10,9	14,3
81	Tumori non maligni o il cui carattere maligno non è specificato, nè sono specificate le sedi, [esclusi quelli cerebrali e spinali (n. 90 del nuovo Elenco), intestinali e addominali (136), uterini (153 ^a) e ovarici (151), ecc.]	0,3	0,5	0,5	—	0,2	0,1
82	Altre malattie generali	1,5	0,4	1,3	1,5	1,9	2,0
83	Meningite semplice cerebrale e spinale	14,7	12,6	22,6	6,2	15,7	9,6
84	Tabè dorsale	1,1	1,0	1,0	1,1	0,4	1,7
84 ^a	Atrofia muscolare progressiva	0,2	0,1	—	0,2	—
85	Altre malattie del midollo spinale (a)	2,3	2,8	2,4	3,0	2,3	0,8
86	Encefalite	2,0	3,4	3,9	2,4	2,2	1,8
87	Apoplezia e congestione cerebrale	100,8	79,8	110,1	85,9	71,2	42,6
88	Embolia e trombosi cerebrale	7,9	10,0	8,9	5,3	5,2	2,1

(a) Esclusi i tumori (n. 78 e 90).

di morte, in ciascun Compartimento e nel Regno.

100.000 abitanti).

Numero dell'Elenco nosologico	Cifre proporzionali a														Numero dell'Elenco nosologico
	Emilia (ab. 3.137.853)	Toscana (ab. 2.843.275)	Marche (ab. 1.197.677)	Umbria (ab. 659.364)	Lazio (ab. 1.721.620)	Abruzzi e Molise (ab. 1.503.532)	Campania (ab. 3.731.249)	Puglie (ab. 2.431.160)	Basilicata (ab. 492.015)	Calabria (ab. 1.665.208)	Sicilia (ab. 4.244.518)	Sardegna (ab. 910.369)	Regno (ab. 39.878.000)		
66 ^a	0,7	0,5	0,4	0,3	0,2	0,3	0,3	0,3	0,2	0,4	0,2	0,2	0,4	66 ^a	
66 ^b	0,2	0,1	0,1	0,2	0,5	0,4	0,1	0,2	0,8	0,2	0,1	0,3	0,2	66 ^b	
67	0,6	0,4	1,5	0,6	0,3	0,5	0,9	0,8	0,6	0,7	0,3	0,1	0,7	67	
68	0,4	0,3	0,8	0,3	0,4	0,5	0,1	0,2	0,2	0,2	0,3	0,3	0,4	68	
69	0,7	0,4	0,7	1,1	0,9	0,7	0,6	0,5	0,4	0,5	0,5	0,3	0,6	69	
69 ^{bis}	0,3	0,2	0,1	0,3	0,2	0,4	0,1	0,2	—	0,3	0,2	0,9	0,2	69 ^{bis}	
70	0,9	0,6	0,3	0,9	0,6	0,3	0,5	0,1	0,2	0,3	0,3	0,5	0,6	70	
71	8,3	8,2	6,9	2,0	9,4	5,4	5,2	5,3	5,1	5,3	4,4	3,1	6,6	71	
72	4,6	4,9	4,3	4,1	4,7	2,8	3,8	3,2	1,6	2,4	3,3	3,3	4,2	72	
73	2,1	2,6	1,3	0,6	2,6	1,5	1,0	1,0	1,2	1,0	0,8	0,7	1,7	73	
74	2,5	2,4	2,2	2,7	2,5	2,1	1,8	1,5	1,2	1,2	0,8	1,8	2,1	74	
75	43,3	46,5	24,5	19,7	27,6	12,8	6,8	6,3	9,3	8,0	7,9	13,3	24,3	75	
76	5,4	7,0	3,3	3,6	6,4	2,6	1,6	1,9	2,8	1,4	1,6	1,2	3,9	76	
77	1,7	1,3	1,4	0,9	1,8	1,1	0,9	0,5	0,4	0,9	0,5	1,0	1,3	77	
78	1,5	1,2	1,0	1,7	1,7	1,3	0,7	0,8	1,2	1,1	0,5	2,4	1,3	78	
79	2,2	1,7	0,8	1,7	1,6	2,2	2,1	1,9	2,8	1,9	1,6	0,9	1,8	79	
80	11,1	12,1	10,2	6,4	11,4	6,1	6,6	5,8	4,1	5,1	6,1	5,9	9,4	80	
81	0,5	0,4	0,1	0,6	0,2	0,4	0,2	0,3	0,6	0,1	0,1	0,3	0,3	81	
82	1,0	0,8	1,0	0,6	1,5	2,0	8,4	6,1	5,5	2,2	4,0	3,4	2,7	82	
83	11,4	10,7	8,2	8,6	12,3	10,3	18,9	19,8	9,8	12,0	10,5	12,3	14,6	83	
84	0,9	0,7	0,6	0,5	0,9	0,9	1,6	0,8	1,0	1,6	0,9	0,8	1,0	84	
84 ^a	0,1	0,2	0,1	0,2	0,1	0,6	0,3	—	0,4	—	0,1	0,2	0,1	84 ^a	
85	2,5	1,4	2,2	1,2	1,7	2,3	3,1	2,2	2,6	2,6	2,1	2,6	2,3	85	
86	3,3	2,3	2,3	2,4	2,1	2,8	2,2	2,0	2,4	2,9	1,7	3,3	2,6	86	
87	99,9	109,3	142,5	126,5	84,2	149,3	95,8	97,5	97,8	73,9	82,5	52,0	96,3	87	
88	14,4	8,5	13,4	6,8	7,1	14,8	25,1	7,4	10,2	11,0	3,0	2,7	9,8	88	

Segue **Morti, durante l'anno 1925, classificati secondo 264 cause**

Segue Prospetto N. 12.

(Cifre proporzionali a

Numero dell'Elenco nosologico	Cause di morte	Cifre proporzionali a					
		Piemonte (ab. 3.438.934)	Liguria (ab. 1.370.427)	Lombardia (ab. 5.240.614)	Venezia Tridentina (ab. 663.340)	Veneto (ab. 4.386.366)	Venezia Giulia e Zara (ab. 762.138)
89	Paralisi senza causa indicata:						
	a) emiplegia	5,3	5,1	5,8	5,0	5,9	1,7
	b) altre paralisi	9,7	5,7	8,7	3,8	7,3	3,3
90	Tumori cerebrali e spinali (non maligni)	—	..	—	0,1	—
91	Rammollimento cerebrale	2,2	1,5	2,4	0,8	2,0	2,8
92	Paralisi progressiva degli alienati o demenza paralitica	1,3	1,3	2,2	0,9	1,4	1,0
93	Altre forme di alienazione mentale	10,2	13,7	5,2	1,4	4,6	3,1
94	Epilessia	3,8	2,9	3,8	4,5	3,4	2,4
95	Corea	0,2	—	0,2	0,6	0,2	—
96	Nevrite	0,3	0,1	0,2	—	0,1	—
97	Eclampsia (non puerperale)	0,3	0,4	0,2	0,2	0,3	0,3
98	Eclampsia infantile	8,5	9,6	10,4	28,0	15,8	33,5
99	Altre malattie del sistema nervoso	3,3	4,4	3,6	2,9	3,8	2,9
100	Malattie degli organi della vista	0,2	0,1	0,2	—	0,2	—
101	Malattie degli orecchi e del seno mastoideo (otite, morbo di Ménière)	1,7	2,4	2,2	2,0	1,9	2,6
102	Malattie delle fosse nasali e della laringe:						
	a) delle fosse nasali e loro annessi	0,1	0,1	0,2	—	0,3	0,1
	b) della laringe	0,9	1,2	2,0	2,0	2,1	0,8
103	Bronchite acuta	14,0	10,1	25,3	28,9	21,8	29,3
104	Bronchite cronica	26,9	20,2	22,6	17,9	16,9	19,4
105	Malattie della pleura	7,8	7,7	9,5	6,5	6,3	9,4
106	Congestione polmonare e apoplezia polmonare	2,7	1,8	2,9	5,6	1,7	1,4
107 ^a 107 ^b	Polmonite crupale	69,8	53,0	74,7	96,5	51,8	99,1
108	Bronco polmonite acuta (compresa la bronchite capillare)	118,6	130,2	142,7	73,1	119,5	88,2
109	Polmonite cronica, cangrena polmonare:						
	a) polmonite cronica interstiziale (incluse le malattie professionali dell'apparato respiratorio)	0,3	1,1	0,2	1,8	0,1	—
	b) cangrena polmonare	0,7	0,7	1,2	0,9	1,4	2,1

di morte, in ciascun Compartimento e nel Regno.

100.000 abitanti).

Numero dell'Elenco nosologico	Cifre proporzionali a																		
	Emilia (ab. 3.137.853)	Toscana (ab. 2.843.275)	Marche (ab. 1.107.677)	Umbria (ab. 659.364)	Lazio (ab. 1.721.629)	Abruzzi e Molise (ab. 1.503.532)	Campania (ab. 3.731.249)	Puglie (ab. 2.431.169)	Basilicata (ab. 492.015)	Calabrie (ab. 1.605.208)	Sicilia (ab. 4.244.518)	Sardegna (ab. 910.366)	Regno (ab. 39.878.000)	Numero dell'Elenco nosologico					
89 ^a	9,1	8,9	9,9	14,3	10,7	5,8	2,9	1,8	1,8	2,1	3,1	4,4	5,6	89 ^a					
89 ^b	13,1	12,7	22,1	17,3	11,0	7,2	6,5	5,4	6,9	7,0	11,7	12,0	9,6	89 ^b					
90	—	0,1	0,1	—	—	—	—	—	..	—	..	90					
91	5,4	3,2	5,9	2,9	8,0	1,7	0,6	0,6	0,2	0,7	0,4	1,3	2,3	91					
92	1,8	2,6	3,2	0,6	1,6	1,6	2,7	0,7	0,6	0,4	1,3	1,1	1,7	92					
93	4,0	4,1	5,5	7,3	9,4	4,9	6,4	0,9	1,8	1,9	1,8	3,0	5,1	93					
94	3,9	3,9	3,5	5,2	4,3	6,8	5,2	2,5	5,7	4,9	3,1	3,3	4,0	94					
95	0,3	0,1	0,4	0,5	0,4	0,5	0,2	0,2	0,2	0,3	0,2	0,7	0,2	95					
96	0,2	0,3	0,4	0,3	—	0,3	0,1	0,2	0,2	0,1	..	0,1	0,2	96					
97	0,2	0,1	0,2	0,2	0,1	0,7	0,9	0,4	0,6	0,3	0,4	0,2	0,3	97					
98	10,8	12,8	37,5	34,0	33,6	53,7	80,2	69,0	59,6	51,5	14,9	8,2	28,5	98					
99	3,4	6,2	3,8	4,9	5,6	5,1	4,6	2,9	3,9	3,4	2,3	4,9	3,9	99					
100	0,1	..	—	—	—	0,1	0,1	0,1	—	0,1	..	—	0,1	100					
101	2,0	2,3	1,8	1,5	2,3	1,6	1,6	1,8	1,2	1,2	1,1	1,2	1,8	101					
102 ^a	0,3	..	0,2	—	—	0,1	0,2	0,5	—	0,1	..	0,1	0,2	102 ^a					
102 ^b	1,3	1,2	2,6	1,1	1,7	3,2	3,2	2,8	3,9	3,3	1,1	2,7	2,0	102 ^b					
103	20,5	14,8	28,2	28,1	13,5	36,4	45,2	61,6	82,1	56,4	43,4	27,1	30,7	103					
104	22,0	24,8	24,4	26,1	19,7	30,3	30,4	34,3	42,5	27,3	23,4	21,2	24,7	104					
105	5,6	6,4	3,8	6,2	8,5	7,1	10,7	10,7	7,3	7,8	8,1	6,9	8,0	105					
106	1,8	2,3	2,6	2,0	4,1	1,9	1,7	1,6	1,6	1,4	1,3	1,9	2,2	106					
107 ^a 107 ^b	56,3	59,3	46,2	56,1	81,7	89,7	108,0	91,4	80,1	91,6	76,7	108,9	75,7	107 ^a 107 ^b					
108	122,5	122,2	116,2	123,1	137,6	178,0	252,4	239,9	203,2	148,8	124,7	137,9	149,2	108					
109 ^a	..	0,2	0,1	0,2	—	0,2	0,5	0,4	0,2	0,2	0,1	0,5	0,3	109 ^a					
109 ^b	0,8	0,6	0,3	—	1,2	0,4	0,3	0,7	0,2	0,2	0,3	1,3	0,8	109 ^b					

Segue **Morti, durante l'anno 1925, classificati secondo 264 cause**

Segue Prospetto N. 12.

(Cifre proporzionali a

Numero dell'Elenco nosologico	Cause di morte	Cifre proporzionali a					
		Piemonte (ab. 3.438.934)	Liguria (ab. 1.370.427)	Lombardia (ab. 5.240.614)	Venezia Tridentina (ab. 663.340)	Veneto (ab. 4.386.360)	Venezia Giulia e Zara (ab. 762.138)
110	Asma ed enfisema polmonare:						
	a) asma	3,4	4,5	2,7	3,5	5,1	6,4
	b) enfisema polmonare	4,0	2,0	3,9	5,6	2,6	10,6
111	Malattie del mediastino	—	—	0,1	—	..	—
112	Altre malattie dell'apparecchio respiratorio (esclusa la tubercolosi)	2,4	2,2	2,1	3,5	2,1	2,5
113	Malattie delle arterie:						
	a) aneurisma	2,8	3,6	3,2	0,9	1,3	2,1
	b) arteriosclerosi	24,3	23,9	24,9	18,8	26,1	31,5
	c) altre malattie delle arterie	2,2	2,4	1,4	0,6	1,7	0,8
114	Embolia, trombosi (non cerebrali)	0,9	0,2	0,5	0,8	0,4	0,1
115	Malattie delle vene (flebiti, varici, trombosi, emorroidi)	0,8	1,3	0,8	1,1	0,6	0,5
116	Malattie del sistema linfatico (linfangioite, adenite, ecc.)	0,4	0,3	0,4	0,8	0,3	0,3
117	Malattie del cuore:						
	a) endocardite e miocardite acute	3,6	2,0	3,2	0,5	2,5	2,1
	b) altre malattie del cuore	197,2	161,9	164,0	170,4	113,1	80,6
118	Pericardite	0,3	0,4	0,7	1,7	0,8	1,4
119	Angina pectoris	4,4	2,2	3,3	2,7	3,5	3,5
120	Sincope	20,1	7,4	11,7	3,6	5,6	1,0
121	Emorragie senza causa determinata	0,4	0,3	0,5	0,3	0,3	0,1
122	Altre malattie del sistema circolatorio	0,1	—	0,1	—	0,1	0,1
123	Malattie della cavità boccale e degli organi annessi	0,6	0,3	0,8	1,7	0,7	0,3
124	Malattie delle tonsille, faringe, esofago:						
	a) malattie delle tonsille e della faringe (comprese le forme adenoidee)	2,1	1,1	1,6	1,2	1,1	1,3
	b) malattie dell'esofago	0,5	0,1	0,4	0,3	0,2	—
125	Ulcera dello stomaco e del duodeno:						
	a) ulcera dello stomaco	3,6	4,3	3,0	8,4	4,1	7,2
	b) ulcera del duodeno	0,7	0,9	0,8	1,1	0,9	1,6

di morte, in ciascun Compartimento e nel Regno.

100.000 abitanti).

Numero dell'Elenco nosologico	Cifre proporzionali a														Numero dell'Elenco nosologico
	Emilia (ab. 3.137.853)	Toscana (ab. 2.843.275)	Marche (ab. 1.197.677)	Umbria (ab. 659.364)	Lazio (ab. 1.721.629)	Abruzzi e Molise (ab. 1.503.532)	Campania (ab. 3.731.249)	Puglie (ab. 2.431.166)	Basilicata (ab. 492.015)	Calabrie (ab. 1.605.208)	Sicilia (ab. 4.244.518)	Sardegna (ab. 910.369)	Regno (ab. 39.878.000)		
110 ^a	4,1	3,1	5,3	3,3	3,7	12,7	4,9	4,2	5,5	6,2	4,1	4,9	4,5		
110 ^b	2,7	2,0	3,1	2,0	4,9	4,7	2,3	2,7	5,9	2,3	1,1	2,7	3,1		
111	—	—	—	0,1	..	—	—	—	..	—	..		
112	1,6	2,6	1,1	2,7	2,3	1,7	2,1	1,8	1,0	1,2	1,3	4,6	2,1		
113 ^a	2,3	1,5	1,9	1,7	1,9	1,7	2,7	1,9	2,4	1,6	1,7	1,5	2,2		
113 ^b	24,4	24,3	17,1	22,6	46,4	23,9	26,4	8,9	21,5	16,3	13,4	13,7	23,1		
113 ^c	1,4	0,9	1,2	0,9	1,7	0,6	1,5	0,9	1,2	0,7	0,7	0,3	1,3		
114	0,5	0,7	0,5	0,8	0,9	0,5	0,5	0,2	—	0,2	0,3	0,3	0,5		
115	0,9	1,1	0,6	0,8	1,0	0,5	0,8	0,5	—	0,6	0,3	0,5	0,7		
116	0,4	0,5	0,3	0,8	0,7	0,5	0,3	0,5	0,6	0,4	0,2	0,3	0,4		
117 ^a	2,9	2,4	2,5	1,7	1,8	1,7	3,7	3,0	3,5	2,1	1,9	2,6	2,7		
117 ^b	129,8	121,5	130,2	133,9	117,2	161,2	151,8	125,7	162,8	127,3	94,7	93,3	138,3		
118	0,6	0,4	0,2	0,5	0,3	0,3	0,7	0,4	0,4	0,8	0,4	1,1	0,6		
119	3,8	5,3	3,2	4,1	6,4	5,2	8,4	3,9	3,0	5,0	3,2	2,5	4,4		
120	5,7	4,5	5,5	4,4	7,2	5,6	5,2	3,4	7,3	4,7	1,3	3,3	6,9		
121	0,5	0,1	0,1	0,3	0,9	0,2	0,6	0,1	—	0,2	0,4	0,2	0,4		
122	0,1	0,1	0,1	—	0,1	—	0,3	..	—	0,1	..	—	0,1		
123	0,2	0,5	0,9	0,3	1,1	1,7	0,9	2,1	2,4	0,6	0,8	0,5	0,9		
124 ^a	1,2	1,6	2,5	1,7	2,4	2,3	2,1	1,7	2,6	2,9	1,4	3,7	1,8		
124 ^b	0,1	0,3	0,3	0,2	0,6	0,1	0,2	0,1	—	0,3	..	0,1	0,2		
125 ^a	2,6	4,4	2,8	2,3	5,2	2,3	2,3	2,4	2,2	4,0	2,5	1,9	3,4		
125 ^b	0,8	1,2	1,3	0,9	1,5	0,8	0,6	0,6	0,4	0,7	0,6	0,2	0,8		

Segue **Morti, durante l'anno 1925, classificati secondo 264 cause**

Segue Prospetto N. 12.

(Cifre proporzionali a

Numero dell'Elenco nosologico	Cause di morte	Cifre proporzionali a					
		Piemonte (ab. 3.438.934)	Liguria (ab. 1.370.427)	Lombardia (ab. 5.240.614)	Venezia Tridentina (ab. 663.340)	Veneto (ab. 4.386.360)	Venezia Giulia e Zara (ab. 762.138)
126	Altre malattie dello stomaco	6,0	4,8	6,4	6,8	6,0	6,4
127	Cirrosi epatica:						
	a) cirrosi alcoolica del fegato	0,6	0,2	0,4	—	0,5	0,1
	b) cirrosi epatica non indicata come alcoolica	18,6	18,9	15,2	14,0	10,9	8,1
128	Atrofia gialla acuta del fegato	0,3	0,7	0,3	0,5	0,1	0,3
129	Calcoli biliari	2,3	2,2	1,4	3,2	1,6	3,9
130	Ittero grave	1,5	1,7	1,3	1,1	1,4	0,8
131	Echinococco del fegato	0,1	0,4	0,1	—	..	0,5
132	Altre malattie del fegato	3,9	7,6	4,5	2,6	3,1	2,8
133	Malattie del pancreas	0,2	—	0,1	0,3	0,3	0,1
134	Diarrea ed enterite:						
	a) al di sotto di due anni	73,2	52,3	214,9	162,4	129,1	105,2
	b) di due anni e oltre	25,8	19,6	30,1	21,1	20,9	19,0
135	Volvolo, occlusione intestinale	6,8	5,5	5,8	5,7	5,3	3,5
136	Tumori intestinali e addominali (esclusi i tumori maligni)	0,1	—	0,2	—	0,1	—
137	Ernie intestinali e addominali	4,3	3,4	2,5	2,9	2,5	2,5
138	Malattie da echinococco, escluso l'echinococco del fegato.	0,1	—	—	—	—	0,1
139	Malattie da parassiti intestinali:						
	a) cestodi, escluso l'echinococco	—	—	..	—	—	—
	b) trematodi	0,1	—	..	—	..	—
	c) nematodi, escluso l'anchilostoma	0,1	—	0,1	—	..	—
	e) altri parassiti	—	0,1	—	—	—	—
	f) parassita non specificato	0,5	0,4	1,4	1,2	2,3	0,1
140	Anchilostomiasi	—	0,1	..	—	—	—
141	Appendicite e tiffite	3,6	3,9	4,6	7,4	3,4	3,1
142	Altre malattie dell'intestino	2,2	1,7	2,0	1,7	2,4	0,8
143	Peritonite senza causa indicata	8,9	9,5	11,4	8,3	9,1	7,3

di morte, in ciascun Compartimento e nel Regno.

100.000 abitanti.)

Numero dell'Elenco nosologico	Cifre proporzionali a																		
	Emilia (ab. 3.137.853)	Toscana (ab. 2.843.275)	Marche (ab. 1.197.677)	Umbria (ab. 659.364)	Lazio (ab. 1.721.629)	Abruzzi e Molise (ab. 1.503.532)	Campania (ab. 3.731.249)	Puglie (ab. 2.431.169)	Basilicata (ab. 492.015)	Calabria (ab. 1.665.208)	Sicilia (ab. 4.244.518)	Sardegna (ab. 910.360)	Regno (ab. 39.878.000)	Numero dell'Elenco nosologico					
126	3,3	3,0	3,9	3,5	2,8	6,1	7,9	11,1	12,4	6,4	8,4	6,7	6,3	126					
127	0,3	0,2	0,8	1,1	0,2	0,3	0,4	0,2	0,4	0,2	0,1	0,2	0,3	127 ^a					
	11,9	12,7	14,8	9,9	15,0	11,6	11,2	9,6	13,0	9,8	9,2	14,1	12,9	127 ^b					
128	0,2	0,2	0,2	—	0,3	0,1	0,2	0,2	—	0,5	0,2	0,3	0,2	128					
129	2,4	1,9	1,0	1,7	2,1	1,2	1,4	1,1	0,8	0,9	1,2	0,5	1,7	129					
130	0,9	0,8	1,2	0,5	1,7	1,5	1,2	1,5	1,6	1,7	1,9	2,7	1,4	130					
131	0,2	0,2	0,1	0,3	0,9	0,2	1,3	0,3	0,4	0,1	0,4	0,3	0,2	131					
132	3,8	3,5	3,7	2,3	4,4	3,4	5,1	5,1	4,1	3,7	4,8	5,6	4,3	132					
133	0,1	0,1	0,3	0,3	0,3	—	0,1	—	—	0,1	0,2	—	0,1	133					
134	83,8	77,1	116,9	125,9	145,2	229,2	190,7	274,1	332,3	179,0	196,1	179,8	158,7	134 ^a					
	20,9	23,0	23,3	29,1	34,4	57,7	49,8	65,5	100,6	54,9	49,9	69,1	37,0	134 ^b					
135	5,2	5,7	4,9	4,2	5,6	6,9	7,2	6,3	7,3	6,1	3,7	4,9	5,7	135					
136	0,1	—	0,1	—	—	—	0,2	—	—	0,2	..	—	0,1	136					
137	3,3	3,0	2,6	2,7	3,7	3,3	5,5	4,5	4,9	3,2	3,7	6,4	3,6	137					
138	..	0,2	0,1	0,5	0,3	0,1	0,1	0,2	0,2	—	0,1	0,1	0,1	138					
139	—	..	—	—	—	—	—	—	—	—	—	—	..	139 ^a					
	0,2	—	—	0,2	—	0,1	0,1	—	—	—	—	0,1	..	139 ^b					
	0,1	—	—	—	—	0,1	0,1	..	—	0,1	..	0,1	..	139 ^c					
	—	—	—	—	—	0,1	—	—	0,8	0,1	—	—	..	139 ^e					
	3,1	0,6	1,7	0,6	0,9	1,2	1,5	3,1	3,3	1,9	1,1	0,8	1,5	139 ^f					
140	..	0,1	—	—	—	0,1	—	—	—	0,1	..	—	..	140					
141	4,0	3,9	2,6	3,0	5,2	2,9	2,8	2,3	0,8	1,6	2,6	1,1	3,4	141					
142	1,7	2,0	2,6	1,7	2,1	4,6	5,3	7,0	8,5	3,9	3,9	3,5	3,1	142					
143	10,4	9,1	9,4	8,6	6,3	10,0	8,1	8,5	9,6	7,0	8,5	9,6	9,2	143					

Segue. Morti, durante l'anno 1925, classificati secondo 264 cause

(Cifre proporzionali a

Segue Prospetto N. 12.

Numero dell'Elenco nosologico	Cause di morte	Piemonte (ab. 3.438.934)	Liguria (ab. 1.370.427)	Lombardia (ab. 5.240.614)	Venezia Tridentina (ab. 663.340)	Veneto (ab. 4.386.360)	Venezia Giulia e Zara (ab. 762.138)
145	Altre malattie dell'apparecchio digerente (esclusi i tumori maligni e la tubercolosi)	0,3	0,5	0,1	0,2	0,1	—
146	Malattie dei reni:						
	a) nefrite acuta (comprese le nefriti senza qualifica, al di sotto di dieci anni)	4,0	4,2	7,5	3,9	7,0	6,4
	b) nefrite cronica (comprese le nefriti senza qualifica, da dieci anni e più)	31,5	22,7	27,8	21,9	21,1	28,1
	c) chiluria	0,6	1,3	1,0	—	0,2	0,1
	d) altre malattie dei reni e dei loro annessi (escluse le malattie dei reni da gravidanza)	3,5	1,8	2,1	9,5	2,3	3,8
147	Malattie della vescica [escluse le forme veneree (50, 51 e 52), tubercolari (49*) e neoplastiche maligne (73)]	4,4	4,5	3,5	1,4	2,8	1,6
148	Calcoli delle vie urinarie	0,5	0,9	0,4	—	0,4	1,0
149	Malattie dell'uretra, ascesso urinoso e malattie della prostata (a):						
	a) restringimento uretrale	0,1	0,4	0,1	0,3	0,1	0,3
	b) altre malattie dell'uretra	0,6	1,2	0,3	0,3	0,3	0,1
	c) malattie della prostata	4,8	3,0	2,7	1,7	3,3	3,4
150	Malattie degli organi genitali maschili (a)	0,1	0,1	..	—	..	—
151	Cisti o altri tumori non maligni dell'ovaia	0,6	0,5	0,3	—	0,1	—
152	Salpingite, ascesso del bacino nella donna (non puerperali)	0,2	—	0,1	—	0,2	0,1
153	Malattie dell'utero:						
	a) tumore uterino non canceroso	1,3	1,2	0,7	0,2	0,7	0,3
	b) emorragia uterina non puerperale	0,2	0,1	0,1	—	0,1	0,1
154	Altre malattie degli organi genitali femminili (non puerperali) (b)	0,7	1,1	0,6	0,5	0,3	1,2
155	Malattie non puerperali delle mammelle	—	0,1	..	—	..	—
156	Anomalie della gravidanza:						
	a) aborto (Segue)	0,2	0,4	0,3	0,5	0,3	1,0

(a) Escluse le forme veneree (50, 51 e 52), tubercolari (49*) e neoplastiche maligne (73).
 (b) Escluse le forme veneree (50, 51 e 52), tubercolari (49*), neoplastiche maligne (71), i tumori non maligni

di morte, in ciascun Compartimento e nel Regno.

100.000 abitanti).

Emilia (ab. 3.137.853)	Toscana (ab. 2.843.275)	Marche (ab. 1.197.677)	Umbria (ab. 659.364)	Lazio (ab. 1.721.629)	Abruzzi e Molise (ab. 1.503.532)	Campania (ab. 3.731.249)	Puglie (ab. 2.431.169)	Basilicata (ab. 492.015)	Calabrie (ab. 1.605.208)	Sicilia (ab. 4.244.518)	Sardegna (ab. 910.369)	Regno (ab. 39.878.000)	Numero dell'Elenco nosologico
0,1	..	—	0,2	0,1	0,1	0,2	—	0,2	0,3	0,1	0,1	0,1	145
4,8	6,8	10,9	11,8	8,9	15,1	22,3	32,2	23,4	18,1	15,1	9,0	11,6	146 ^a
22,6	28,1	24,7	27,3	40,4	39,1	50,8	33,0	33,5	29,4	35,7	29,3	31,4	146 ^b
0,4	0,1	—	0,2	0,4	—	..	—	—	0,1	—	—	0,3	146 ^c
1,7	1,9	1,3	2,1	3,4	2,7	3,4	3,3	2,2	2,5	3,7	4,6	2,8	146 ^d
3,4	4,9	3,1	4,5	2,6	3,9	5,0	4,0	4,7	4,4	5,1	2,9	4,0	147
0,7	0,4	0,6	0,6	0,8	0,7	0,9	0,6	0,4	0,4	1,1	1,4	0,6	148
1,0	0,2	0,1	0,3	0,5	0,1	0,4	0,2	0,4	—	0,4	0,7	0,2	149 ^a
0,2	0,2	0,3	—	0,5	0,2	0,5	0,2	—	0,2	0,2	—	0,3	149 ^b
3,4	3,6	2,6	3,3	3,4	2,5	1,8	1,2	1,8	1,7	2,1	2,3	2,8	149 ^c
—	0,1	—	0,2	0,1	0,1	0,1	—	—	—	..	0,1	..	150
0,4	0,2	0,1	—	0,2	0,1	0,3	0,2	—	0,3	0,3	0,1	0,3	151
0,1	0,1	0,1	—	0,2	—	0,1	0,1	—	0,1	0,1	0,2	0,1	152
0,7	0,8	0,5	0,5	0,7	0,3	0,8	0,3	0,4	0,3	0,4	0,5	0,7	153 ^a
0,1	..	0,1	0,5	0,1	0,2	0,1	0,1	0,4	0,2	0,2	0,5	0,2	153 ^b
0,5	0,4	0,4	0,9	0,4	0,3	0,8	0,5	0,6	0,4	0,4	0,4	0,6	154
—	..	0,1	—	—	—	—	—	..	—	..	155
0,3	0,2	0,4	0,9	0,3	0,3	0,5	0,1	0,1	0,4	0,2	0,3	0,3	156 ^a

dell'utero (153*) e dell'ovaia (151).

Segue **Morti, durante l'anno 1925, classificati secondo 264 cause**

Segue Prospetto N. 12.

(Cifre proporzionali a

Numero dell'Elenco nosologico	Cause di morte	Piemonte (ab. 3.438.934)	Liguria (ab. 1.370.427)	Lombardia (ab. 5.240.614)	Venezia Tridentina (ab. 663.340)	Veneto (ab. 4.386.360)	Venezia Giulia e Zara (ab. 762.138)
	(Segue) Anomalie della gravidanza:						
	b) gravidanza ectopica	0,2	0,1	0,4	0,5	0,1	0,3
	c) altre anomalie della gravidanza	0,1	0,2	0,1	0,3	0,4	0,3
157	Metrorragia dopo il parto	0,9	0,8	0,9	2,1	1,8	1,2
158	Altre anomalie del parto	0,4	0,4	0,6	0,6	0,6	—
159	Albuminuria ed eclampsia puerperali	0,9	0,9	1,0	2,3	1,2	0,9
160	Febbre puerperale	2,6	1,8	3,0	4,4	2,3	2,6
161	Pelvi e metropertitonite puerperali	0,3	0,4	0,6	0,9	0,4	0,4
162	Phlegmasia alba dolens. Embolia e morte improvvisa puerperali	0,2	—	0,2	0,5	0,3	—
163	Conseguenze del parto (senza altra indicazione)	0,1	0,2	0,1	0,2	0,1	1,2
164	Malattie puerperali della mammella	—	..	—	..	—
165	Flemmone, ascesso caldo	2,0	4,6	3,7	2,4	3,9	3,7
166	Cangrena della pelle	3,0	2,6	3,5	0,9	3,4	2,9
166 ^a	Elefantiasi	0,1	—	..	0,2	—	—
167	Favo, foruncoli	0,4	0,4	0,3	0,4	0,5
168	Pemfigo, eczema	0,3	0,6	0,6	—	0,5	0,5
170	Altre malattie della pelle e dei suoi annessi	0,3	0,7	0,3	0,2	0,3	0,1
171	Malattie delle ossa (a)	1,0	1,9	2,3	2,1	2,1	2,2
174	Malattie delle articolazioni [esclusi la tubercolosi (47), i tumori maligni (77) e il reumatismo acuto e cronico (172 e 173)]	0,2	0,9	0,9	1,5	0,6	0,7
175	Psoite	0,1	—	—	—	—	0,1
176	Altre malattie delle ossa e degli organi della locomozione	0,1	0,2	0,1	0,2	..	—
180	Alcoolismo acuto	0,3	0,1	0,1	—	0,2	0,3
177	Alcoolismo cronico	4,7	6,1	3,3	4,2	4,6	2,9
178	Avvelenamento cronico, accidentale o professionale, da sostanze inorganiche	0,2	0,1	0,2	—	0,1	—

(a) In questa rubrica sono comprese: periostite, periostosi, osteite, osteo-periostite, osteo-mielite, carie, necrosi, qualifica), osteoma, callo deforme. Sono esclusi la tubercolosi (48 e 49) e i tumori maligni (77).

di morte, in ciascun Compartimento e nel Regno.

100.000 abitanti).

Numero dell'Elenco nosologico	Emilia (ab. 3.137.853)	Toscana (ab. 2.843.275)	Marche (ab. 1.197.677)	Umbria (ab. 659.364)	Lazio (ab. 1.721.629)	Abruzzi e Molise (ab. 1.503.532)	Campania (ab. 3.731.249)	Puglie (ab. 2.431.169)	Basilicata (ab. 492.015)	Calabrie (ab. 1.605.208)	Sicilia (ab. 4.244.518)	Sardegna (ab. 910.366)	Regno (ab. 39.878.000)	Numero dell'Elenco nosologico
	0,1	0,2	0,1	0,3	0,5	0,1	0,2	0,1	0,2	—	0,1	0,1	0,2	156 ^b
	0,3	0,1	—	0,5	0,5	—	0,2	0,2	0,4	0,4	0,1	0,3	0,2	156 ^c
	1,2	1,1	0,8	1,4	1,6	2,5	1,8	2,4	3,9	1,9	1,5	3,0	1,5	157
	0,5	0,4	0,8	1,4	1,0	1,7	0,8	0,5	1,2	0,5	0,4	1,0	0,6	158
	1,2	0,9	2,3	0,9	1,8	1,5	2,0	1,4	1,6	1,2	0,6	1,5	1,3	159
	2,4	3,0	2,6	1,5	2,2	3,5	3,5	3,1	4,5	4,8	1,8	4,5	2,8	160
	0,6	0,4	0,4	0,5	0,5	0,8	0,6	0,5	1,2	0,7	0,3	0,2	0,5	161
	0,2	..	—	—	0,3	0,3	0,2	0,1	—	0,2	..	0,4	0,2	162
	0,1	..	—	—	0,1	0,1	0,1	0,2	—	0,4	0,2	0,3	0,1	163
	—	—	—	—	—	—	—	..	—	—	—	—	..	164
	2,7	3,8	2,8	4,4	6,0	5,9	6,8	5,3	6,7	6,2	3,3	3,1	4,2	165
	5,4	3,6	3,0	2,4	2,4	2,3	2,9	2,3	2,2	1,8	2,2	2,4	3,1	166
	..	—	—	0,2	—	0,1	0,1	..	—	—	..	—	..	166 ^a
	0,6	0,2	0,3	0,6	0,7	0,5	0,4	0,7	0,6	0,5	0,3	2,0	0,4	167
	0,5	0,5	0,3	1,1	0,8	1,5	0,5	0,3	1,6	0,4	0,4	0,9	0,6	168
	0,5	0,5	0,5	0,9	0,6	0,5	0,3	0,4	0,6	0,6	0,3	0,2	0,4	170
	1,5	2,4	1,6	1,2	2,6	1,3	1,4	1,4	2,0	1,2	0,8	1,2	1,7	171
	0,7	1,1	0,7	0,6	0,6	0,9	0,6	0,1	1,2	0,1	0,3	0,2	0,6	174
	—	—	—	—	—	—	0,1	—	—	0,1	..	0,2	..	175
	0,1	0,2	—	0,2	0,1	0,1	0,1	0,2	0,2	0,1	0,1	—	0,1	176
	0,1	0,1	0,2	—	0,3	0,3	0,1	0,1	—	0,2	..	0,2	0,1	180
	4,1	2,3	7,1	5,8	3,9	4,9	1,2	0,8	0,8	0,9	0,7	2,6	3,2	177
	—	0,1	—	0,2	0,1	0,1	0,1	0,1	—	—	..	—	0,1	178

sequestro, perforazione della volta palatina, necrosi del mascellare (non fosforica, o senza indicazione), esostosi (senza

Segue **Morti, durante l'anno 1925, classificati secondo 264 cause**

Segue Prospetto N. 12.

(Cifre proporzionali a

Numero dell'Elenco nosologico	Cause di morte	Cifre proporzionali a					
		Piemonte (ab. 3.438.934)	Liguria (ab. 1.370.427)	Lombardia (ab. 5.240.614)	Venezia Tridentina (ab. 663.340)	Veneto (ab. 4.386.360)	Venezia Giulia e Zara (ab. 762.138)
179	Avvelenamento cronico, accidentale o professionale, da sostanze organiche (escluso l'alcoolismo cronico)	0,1	..	—	..	0,1
181	per annegamento	5,3	2,8	6,0	6,2	7,6	5,8
182	per freddo	0,8	0,4	0,2	0,6	0,3	1,2
184	per insolazione	0,1	—	0,1	—	0,1	—
185	per fulminazione:						
	a) naturale	0,2	0,3	0,2	0,3	0,3	0,1
	b) da apparecchi elettrici	1,0	1,0	0,7	0,6	0,4	1,0
186	per caduta	16,5	15,8	13,7	21,1	11,0	11,3
187	per lesioni causate da scoppio di esplosivi, di armi da fuoco, di mine	1,2	1,8	1,0	3,6	1,8	2,6
188	per ferite con armi da punta o da taglio	0,1	0,2	0,3	0,3	0,3	0,4
189	per lesioni prodotte da macchine agrarie o industriali	0,2	0,7	0,3	0,5	0,2	0,9
190	per schiacciamento da caduta di alberi o di altri corpi, da frane, valanghe, entro miniere; sotto veicoli o cavalli, sotto convogli ferroviari	8,1	6,6	9,1	5,7	5,6	5,8
191	per violenze di animali	0,2	—	0,2	2,0	0,3	0,3
192	per ustioni, escluse le morti per incendio	3,5	2,8	4,6	1,1	3,3	5,5
193	morti negli incendi	0,1	0,1	0,1	—	0,1	0,1
194	per soffocamento meccanico	0,3	0,1	0,3	1,4	0,5	—
195	assorbimento di gas irrespirabili o tossici	0,4	0,1	0,5	0,5	0,2	0,1
196	morsi di vipera o di altri animali velenosi	—	—	0,1	—	—	—
197	per avvelenamento con sostanze alimentari	0,1	0,1	0,1	0,2	0,1	0,5
198	per altri avvelenamenti acuti	0,2	0,2	0,4	0,5	0,4	0,4
199	per cause diverse o non determinate	0,4	0,3	0,4	0,2	0,2	0,4
200	Omicidio:						
	a) con armi da fuoco	1,0	1,2	0,9	1,8	0,5	2,0
	b) con armi da punta o da taglio	0,6	0,5	0,4	0,5	0,5	1,4
	c) con altri mezzi	0,4	0,6	0,6	0,9	0,3	0,3

di morte, in ciascun Compartimento e nel Regno.

100.000 abitanti.

Numero dell'Elenco nosologico	Cifre proporzionali a													Numero dell'Elenco nosologico
	Emilia (ab. 3.137.853)	Toscana (ab. 2.843.275)	Marche (ab. 1.197.677)	Umbria (ab. 659.364)	Lazio (ab. 1.721.629)	Abruzzi e Molise (ab. 1.503.532)	Campania (ab. 3.731.249)	Puglie (ab. 2.431.169)	Basilicata (ab. 492.015)	Calabrie (ab. 1.605.208)	Sicilia (ab. 4.244.518)	Sardegna (ab. 910.369)	Regno (ab. 39.878.000)	
179	—	—	—	—	0,2	—	..	0,1	—	—	..	—	..	179
181	5,7	3,3	5,3	4,7	4,4	3,7	2,3	2,9	1,8	1,2	1,7	2,9	4,4	181
182	0,2	0,3	0,5	—	0,4	0,9	0,4	0,2	0,2	0,2	0,2	0,2	0,4	182
184	0,1	0,1	0,3	—	0,2	0,1	0,1	..	—	0,1	0,2	0,3	0,1	184
185 ^a	0,2	0,4	0,4	0,2	0,6	0,5	0,3	0,5	0,2	0,6	0,4	0,7	0,3	185 ^a
185 ^b	0,3	0,2	0,4	1,2	0,9	0,3	0,5	—	—	0,2	0,4	0,2	0,5	185 ^b
186	11,4	12,0	14,1	18,8	13,4	13,6	12,1	9,0	13,4	9,8	8,6	12,1	12,6	186
187	1,5	1,3	0,9	1,5	0,9	0,6	1,6	1,4	1,6	1,6	0,9	1,2	1,4	187
188	0,2	0,3	0,6	0,3	0,1	0,1	0,2	0,1	0,2	0,2	0,2	0,4	0,2	188
189	0,4	0,5	1,0	0,2	0,1	0,2	0,1	—	0,2	0,2	0,1	0,1	0,3	189
190	6,9	5,4	6,0	4,2	8,2	5,0	4,5	4,0	4,5	3,2	2,9	3,2	5,9	190
191	0,3	0,3	0,3	0,9	0,3	0,2	0,3	0,2	0,8	0,4	0,8	0,5	0,4	191
192	5,0	4,0	5,8	7,9	6,7	10,8	7,6	6,3	12,0	10,0	4,9	7,5	5,5	192
193	0,1	0,1	0,1	—	0,1	0,1	0,1	0,1	—	0,2	0,1	—	0,1	193
194	0,3	0,2	0,2	0,3	0,5	0,1	0,3	—	—	—	0,1	0,1	0,3	194
195	0,3	0,1	0,5	0,3	0,3	0,7	0,6	0,5	0,4	0,1	0,6	0,5	0,4	195
196	—	0,1	0,1	—	0,1	0,1	0,1	0,1	—	0,1	—	—	..	196
197	—	0,3	0,1	0,3	0,6	0,3	0,1	0,9	0,6	—	0,1	0,5	0,2	197
198	0,3	0,2	0,3	0,2	0,8	0,3	0,5	0,5	—	0,1	0,2	0,4	0,3	198
199	0,3	0,4	0,4	0,2	—	0,2	0,4	0,2	—	0,2	0,1	0,5	0,3	199
200 ^a	1,6	1,1	1,0	1,8	1,5	1,1	4,6	1,7	2,0	5,7	10,6	2,4	2,7	200 ^a
200 ^b	0,3	0,3	0,8	0,9	1,9	1,5	1,4	1,4	3,0	2,4	1,6	2,1	1,0	200 ^b
200 ^c	0,4	0,2	0,3	0,6	0,6	1,1	0,8	0,7	1,2	1,1	1,1	0,8	0,6	200 ^c

Segue **Morti, durante l'anno 1925, classificati secondo 264 cause**

Segue Prospetto N. 12.

(Cifre proporzionali a

Numero dell'Elenco nosologico	Cause di morte	Piemonte (ab. 3.438.934)	Liguria (ab. 1.370.427)	Lombardia (ab. 5.240.614)	Venezia Tridentina (ab. 663.340)	Veneto (ab. 4.386.369)	Venezia Giulia e Zara (ab. 762.138)
201	Infanticidio (uccisione di bambini al di sotto di un anno)	0,2	0,3	—	—	—	0,1
204	Conflitto con la forza pubblica	—	0,1	..	—	—	—
207	Frattura (senza altra indicazione)	—	—	0,1	—	—	0,1
208	Altre violenze esterne	0,1	0,1	0,9	..	0,1
209	Morti violente, la cui causa è sconosciuta	—	—	—	—	..	—
210	per annegamento	2,8	0,9	1,6	2,6	2,0	2,9
211	con arma da fuoco	2,9	3,5	2,8	2,1	2,0	4,5
212	con arma da punta o da taglio	0,7	0,3	0,4	0,2	0,5	0,7
213	per impiccamento o strangolamento.	3,6	2,4	2,0	3,3	2,3	3,7
214	per precipitazione	1,4	2,8	1,0	0,8	0,4	2,0
215	per schiacciamento sotto convogli ferroviari, sotto tramvays, ecc.	1,2	0,5	0,8	0,3	0,3	0,4
216 e 217	per ingestione di veleni	1,0	1,3	0,9	0,8	0,7	8,0
218	per assorbimento di gas velenosi	0,2	0,4	0,3	—	0,2	0,4
219	con altro mezzo o con mezzo non determinato	0,3	0,1	0,1	0,6	0,1	0,4
o	Morti per causa ignota, o non dichiarata, o male indicata	9,7	15,6	16,5	11,7	13,8	15,9
	TOTALE GENERALE	1500,7	1344,3	1717,6	1690,4	1478,1	1607,5

di morte, in ciascun Compartimento e nel Regno.

100.000 abitanti).

Emilia (ab. 3.137.853)	Toscana (ab. 2.843.275)	Marche (ab. 1.107.677)	Umbria (ab. 659.364)	Lazio (ab. 1.721.629)	Abruzzi e Molise (ab. 1.593.532)	Campania (ab. 3.731.249)	Puglie (ab. 2.431.169)	Basilicata (ab. 492.015)	Calabrie (ab. 1.605.208)	Sicilia (ab. 4.244.518)	Sardegna (ab. 910.369)	Regno (ab. 39.878.000)	Numero dell'Elenco nosologico
..	0,1	0,1	—	—	0,1	..	—	—	0,1	..	—	..	201
—	..	—	—	—	—	0,1	—	—	—	—	0,3	..	204
..	0,1	—	—	—	—	—	—	—	0,1	..	—	..	207
0,1	0,1	—	0,3	0,1	—	0,2	0,2	0,2	0,2	0,1	—	0,1	208
—	—	—	0,2	—	—	—	—	—	0,2	..	—	..	209
2,5	1,5	1,4	1,7	1,7	1,5	0,9	1,8	0,6	0,4	0,7	1,4	1,6	210
3,3	2,6	2,2	2,1	3,3	0,9	1,8	1,4	1,0	1,1	1,8	1,6	2,3	211
0,5	0,3	0,4	0,8	0,5	0,3	0,1	0,1	0,2	0,2	0,2	0,2	0,4	212
4,9	1,9	1,7	2,6	1,5	1,7	0,7	0,5	1,4	0,6	1,5	1,9	2,1	213
1,0	1,0	1,3	0,6	2,1	0,5	1,0	0,5	0,4	0,2	0,3	0,1	0,9	214
0,9	0,5	0,3	0,2	0,1	0,3	..	—	—	0,1	0,1	—	0,4	215
0,6	1,1	0,7	1,1	1,3	0,7	1,6	0,8	0,8	0,5	0,8	0,4	1,1	216 e 217
0,2	0,2	—	—	0,2	—	—	—	0,4	—	..	—	0,1	218
0,3	0,1	0,3	0,5	0,3	0,1	0,3	0,1	0,2	0,4	0,3	—	0,2	219
11,1	8,1	11,4	8,6	19,5	15,2	14,1	14,9	23,9	18,5	21,6	44,3	16,0	o
1450,0	1424,6	1580,3	1583,0	1697,5	2036,9	2018,1	2099,0	2231,6	1761,3	1515,9	1774,3	1679,2	

§ 5. — Influenza delle stagioni sulla mortalità.

Nella tavola II le morti determinate da cause più frequenti e più caratteristiche sono state classificate secondo i trimestri in cui sono avvenute.

Considerato nel suo complesso, il massimo numero di morti nel 1925 si verificò nel 1° trimestre, il minimo nel 2°. Furono particolarmente frequenti nei mesi invernali le morti per *malattie fetali e vizi congeniti*, per *debolezza congenita e malattie speciali dei neonati*, per *difterite e croup*, per *influenza*, per *risipola*, per *reumatismo articolare acuto*, per *tubercolosi disseminata e polmonare* (il numero dei morti per questa malattia fu anche elevato nel 2° trimestre), per *apoplessia*, *congestione*, *embolia*, *trombosi e rammollimento cerebrale*, per *eclampsia infantile*, per *bronchite acuta e cronica*, per *polmonite crupale e bronco polmonite acuta*.

In primavera (2° trimestre) ebbero il sopravvento le morti per *morbillo*, per *encefalite letargica* (la quale diede un numero elevato di morti anche nel 1° trimestre), per *tubercolosi* (esclusa la *disseminata* e la *polmonare*), per *meningite semplice cerebrale e spinale*, per *malattie della pleura* e per *suicidio*.

In estate (3° trimestre), le morti per *febbre tifoidea*, per *meningite cerebro spinale epidemica*, per *febbri da malaria e cachessia palustre*, per *dissenteria*, per *poliomielite anteriore acuta*, per *pustola maligna*, per *rabbia*, per *tetano*, per *anemia e leucemia*, per *malattie dello stomaco* (il numero dei morti per queste malattie fu anche elevato nel 4° trimestre), per *diarrea ed enterite*, per *appendicite e tifite*, per *alcoolismo cronico*, per *cause violente accidentali* e per *omicidio*.

In autunno (4° trimestre) segnarono i loro massimi le morti per *scarlattina* e per le *malattie del cuore e del pericardio* (le quali ultime furono anche frequenti nel 1° trimestre).

§ 6. — Cause di morte predominanti in ciascun sesso.

Morirono nel Regno, durante l'anno 1925, 345.136 maschi e 324.504 femmine; nella ragione cioè di 106 maschi ogni 100 femmine. Nell'anno 1924 tale rapporto fu di 105.

Quantunque normalmente muoiano ogni anno più maschi che femmine, nondimeno parecchie malattie, comuni ai due sessi, sono maggiormente esiziali alle donne.

Infatti, nel 1925 morirono più femmine che maschi per *febbre tifoidea e paratifi*, *pertosse*, *reumatismo articolare acuto*, *reumatismo cronico*, *tubercolosi* in tutte le sue varie forme e sedi, *anemia e leucemia*, *marasma senile*, *malattie della ghiandola tiroide*, *tumori maligni*, *bronchite cronica*, *vizi di cuore*, *peritonite senza causa indicata*, e *malattie dei reni*.

Furono invece più frequenti nei maschi le morti per *vizi congeniti*, per *atrofia congenita e immaturità*, per *morbillo*, *scarlattina*, *risipola*, *meningite cerebro-spinale epidemica*, *difterite e croup*, *influenza*, *febbri da malaria e cachessia palustre*, *dissenteria*, *poliomielite anteriore acuta*, *encefalite letargica*, *setticemia* e *pioemia*, *pustola maligna*, *rabbia*, *tetano*, *sifilide*, *rachitide*, *pellagra*, *gota*, *diabete*, *meningite semplice cerebrale e spinale*, *tabe dorsale*, *encefalite*, *apoplessia* e *con-*

gestione cerebrale, rammollimento cerebrale, paralisi progressiva degli alienati o demenza paralitica, altre forme di alienazione mentale, epilessia, eclampsia infantile, malattie degli orecchi, bronchite acuta, pleurite, polmonite crupale, bronco polmonite acuta, polmonite cronica e cangrena polmonare, asma ed enfisema polmonare, malattie delle arterie, malattie dello stomaco e del duodeno, cirrosi epatica, ittero grave, diarrea, enterite, volvolo, ernie intestinali e addominali, appendicite e tiftite, malattie della vescica, calcoli delle vie urinarie, malattie dell'uretra, flemmone, cangrena della pelle, malattie delle ossa, alcoolismo acuto e cronico e le morti violente per cause accidentali, per suicidio e per omicidio.

Se poi esaminiamo le proporzioni dei morti dei due sessi, classificati secondo le malattie, a 1000 morti per qualsiasi causa (veggasi il prospetto N. 13), troviamo che nel 1925 le malattie che riuscirono più letali (a) furono anzitutto la bronco polmonite acuta e la polmonite crupale, che, in complesso, cagionarono 142 morti ogni 1000 nei maschi e 128 nelle femmine; e poi, in ordine decrescente, la diarrea, l'enterite e l'ulcera duodenale, che, insieme, furono causa di 118 morti ogni 1000 in ambo i sessi, il marasma senile (85 e 104), la tubercolosi in tutte le sue varie forme e sedi (83 e 97), le malattie del cuore e del pericardio (74 e 103), l'apoplessia, congestione, embolia, trombosi e rammollimento cerebrale (68 e 63), la debolezza congenita, l'im maturità e le malattie speciali dei neonati (51 e 47), i tumori maligni (32 e 37), le morti violente per causa accidentale (29 e 11), le nefriti acute e croniche (24 e 27), la bronchite acuta (19 e 18), le malattie delle arterie (19 e 13) e l'eclampsia infantile (18 e 17).

§ 7. — Cause di morte predominanti nelle diverse età (b).

Nella tavola seguente sono date le proporzioni dei morti nel 1925, classificati per malattie, a 1000 morti per qualsiasi causa in ciascun gruppo di età e in ciascun sesso.

(a) Le cause di morte predominanti, qui menzionate, sono disposte secondo l'ordine discendente dei quozienti di mortalità verificatisi nei maschi.

b) Avvertiamo che l'età dei morti è data in anni compiuti, quindi nel gruppo dei morti in età « fino a 1 anno » sono compresi i bambini dalla nascita fino al limite di 365 giorni; nel gruppo dei morti « di 1 anno » sono compresi i bambini che contavano da 1 anno e 1 giorno fino a 1 anno e 365 giorni di età; e così per i gruppi dei morti di 2, di 3 e di 4 anni. Nel gruppo « da 5 a 9 anni » sono compresi i morti che avevano già compiuti i 5 anni, ed erano perciò entrati nel sesto anno di età, fino a quelli che avevano 9 anni e 365 giorni. Con lo stesso criterio sono formati tutti gli altri gruppi di età.

Questo stesso metodo di aggruppamento dei morti secondo l'età fu sempre tenuto nelle statistiche precedenti; solo che per indicare i diversi gruppi si usarono, nelle statistiche a tutto l'anno 1911, le seguenti espressioni: *Non superiore a 1 anno; oltre 1 anno a 2 compiuti; oltre 2 anni a 3 compiuti;.....; oltre 5 anni a 10 compiuti; oltre 10 anni a 15 compiuti*, e così di seguito per le età successive; ma siccome la ripetizione di uno stesso anno di età in due colonne successive poteva far sorgere qualche equivoco, così a cominciare dall'anno 1912, per maggior precisione e chiarezza, si adottarono le seguenti diciture: *fino a 1 anno; di 1 anno; di 2 anni; di 3 anni; di 4 anni; da 5 a 9 anni; da 10 a 14 anni, ecc.*

Morti nel Regno, durante l'anno 1925, classi
Oltre proporzionali a 1000 morti del

Prospetto N. 13.

ficati per età, sesso e per cause di morte.
rispettivi gruppi di età, in ciascun sesso. (a)

Table with 24 columns and multiple rows. Columns include: Numero dell'Elenco nosologico, Cause di morte, and detailed mortality counts categorized by age (Fino a 1 mese, Da 1 mese a 12 mesi, Di 1 anno, Di 2 anni, Di 3 anni, Di 4 anni, etc.) and sex (Maschi, Femmine). Rows list various diseases like Malattie fetali, Influenza, and Tuberculosis.

(a) Esclusi i morti per causa ignota o non dichiarata.

Segue **Morti nel Regno, durante l'anno 1925, classi**
Oltre proporzionali a 1000 morti dei

Segue Prospetto N. 13.

Table with columns: Numero dell'Elenco nosologico, Cause di morte, and a grid for Numero dei morti (Fino a 1 mese, Da 1 mese a 12 mesi, Di 1 anno, Di 2 anni, Di 3 anni) split by Maschi and Femmine.

(a) Esclusi i morti per causa ignota o non dichiarata.

ficati per età, sesso e per cause di morte.

rispettivi gruppi di età, in ciascun sesso. (a)

Table with columns: Numero dell'Elenco nosologico, classificati per età (Di 4 anni, Da 5 a 9 anni, Da 10 a 14 anni, Da 15 a 19 anni, Da 20 a 24 anni, Da 25 a 29 anni, Da 30 a 34 anni, Da 35 a 39 anni, Da 40 a 44 anni) split by Maschi and Femmine.

(a) Esclusi i morti per causa ignota o non dichiarata.

Segue **Morti nel Regno, durante l'anno 1925, classificate per età, sesso e per cause di morte.**
 Oltre proporzionali a 1000 morti dei

Segue Prospetto N. 13.

Numero dell'Elenco nosologico	Cause di morte	Numero dei morti									
		Da 45 a 49 anni		Da 50 a 54 anni		Da 55 a 59 anni		Da 60 a 64 anni		Da 65 a 69 anni	
		Maschi	Femmine	Maschi	Femmine	Maschi	Femmine	Maschi	Femmine	Maschi	Femmine
1 a 5	Malattie fetali e vizi congeniti	—	—	—	—	—	—	—	—	—	—
6 a 9	Debolezza congenita, immaturità e malattie speciali dei neonati	—	—	—	—	—	—	—	—	—	—
10	Vaiuolo e vaiuoloide	—	—	—	—	0,1	—	—	—	—	—
11	Morbillo	—	0,3	0,2	—	—	0,2	0,1	0,1	0,1	..
12	Scarlattina	0,1	0,1	0,2	0,1	0,1	0,1	—	0,1	..	—
14 ^a e 14 ^b	Febbre tifoidea (tifo addominale e paratifi)	10,1	13,9	10,3	13,4	7,9	9,4	3,5	4,7	2,4	3,4
17	Febbre di Malta (micrococco melitense)	1,0	0,5	0,2	1,0	0,4	0,4	0,6	0,2	0,2	0,4
19	Meningite cerebro-spinale epidemica	0,5	0,1	0,3	—	0,1	0,2	0,1	0,1	—	—
20	Difterite e croup	0,1	0,6	0,1	—	—	0,2	—	—	..	—
21	Pertosse	—	0,3	—	—	0,1	—	—	—	—	..
22 ^a e 22 ^b	Influenza	16,2	17,8	18,7	15,4	16,7	16,2	14,5	14,8	12,8	17,1
23 ^a e 23 ^b	Febbri da malaria e cachessia palustre	6,7	6,3	8,4	5,8	7,0	4,0	5,3	3,1	4,1	2,6
25	Enterite coleriforme	—	—	—	—	0,1	0,2	0,1	0,1	—	—
26 ^a , 26 ^b , 26 ^c	Dissenteria	0,7	0,5	0,5	0,8	0,6	0,5	0,6	0,7	0,8	0,7
32	Poliomielite anteriore acuta	—	—	—	—	—	—	—	—	—	—
33	Encefalite letargica	3,5	1,7	3,5	2,0	1,5	1,6	0,5	0,9	0,6	0,5
13	Risipola	2,6	2,9	4,1	3,6	3,4	2,6	3,3	2,1	2,3	2,5
36	Pustola maligna, carbonchio	0,8	0,6	1,2	0,8	1,3	0,3	0,6	0,3	0,5	0,3
38	Rabbia	0,3	0,1	0,2	0,4	—	0,1	0,1	0,1	0,2	—
39	Tetano	2,3	1,7	1,9	1,2	1,4	0,9	1,3	0,5	1,1	0,4
172	Reumatismo articolare acuto	2,9	4,1	2,7	4,5	2,2	3,2	1,5	2,2	1,2	1,5
41 ^a e 41 ^b	Tubercolosi disseminata	5,2	4,0	3,8	2,4	2,0	2,6	1,4	1,5	0,8	1,1
43	Tubercolosi dell'apparecchio respiratorio	153,1	143,1	105,2	91,9	71,2	61,4	39,5	32,2	21,5	19,6

(a) Esclusi i morti per causa ignota o non dichiarata.

ficati per età, sesso e per cause di morte.

rispettivi gruppi di età, in ciascun sesso (a).

classificati per età										TOTALE GENERALE			Numero dell'Elenco nosologico
Da 70 a 74 anni		Da 75 a 79 anni		Da 80 a 84 anni		Da 85 a 89 anni		Da 90 anni in su		Maschi	Femmine	TOTALE	
Maschi	Femmine	Maschi	Femmine	Maschi	Femmine	Maschi	Femmine	Maschi	Femmine				
—	—	—	—	—	—	—	—	—	—	5,5	4,6	5,1	1 a 5
—	—	—	—	—	—	—	—	—	—	50,6	47,4	49,1	6 a 9
—	—	—	—	—	—	—	—	—	—	10
0,1	—	..	—	0,1	—	0,1	—	—	—	13,1	13,0	13,1	11
0,1	0,1	0,1	—	..	—	0,1	—	0,4	—	4,2	4,1	4,1	12
1,9	2,3	1,5	1,3	0,4	0,8	0,7	0,4	0,8	0,3	9,7	12,9	11,3	14 ^a e 14 ^b
0,1	0,1	0,1	—	—	—	—	0,3	0,3	0,3	17
—	—	—	—	—	—	0,1	—	—	—	0,3	0,2	0,3	19
0,1	0,1	—	0,1	—	—	—	—	4,6	4,1	4,4	20
..	0,1	0,1	—	—	—	0,1	—	—	—	4,1	5,6	4,8	21
14,0	15,5	13,4	13,7	10,1	12,3	9,1	11,8	6,3	10,4	13,1	13,4	13,3	22 ^a e 22 ^b
2,5	1,6	1,8	1,2	0,5	0,4	0,1	0,6	0,8	—	5,8	4,9	5,4	23 ^a e 23 ^b
—	—	..	—	—	0,1	—	—	—	0,3	0,1	0,1	0,1	25
0,8	0,8	0,8	0,8	0,7	0,2	0,2	0,2	—	0,3	1,3	1,1	1,2	26 ^a , 26 ^b , 26 ^c
—	—	—	—	—	—	—	—	—	—	0,9	0,9	0,9	32
0,1	0,1	0,1	0,2	0,2	—	—	—	1,0	0,9	0,9	33
2,7	2,0	2,5	2,0	1,6	0,9	1,3	1,4	1,7	—	2,6	2,5	2,5	13
0,3	..	—	0,1	—	—	0,1	0,1	—	—	0,4	0,3	0,3	36
..	..	—	0,1	—	—	—	—	0,2	0,1	0,1	38
0,4	0,1	0,4	0,1	0,1	..	—	0,1	0,4	—	1,6	0,8	1,2	39
0,9	1,0	0,5	0,7	0,2	0,5	0,5	—	0,4	0,3	1,8	2,1	2,0	172
0,4	0,4	0,1	0,1	0,1	0,2	0,1	—	—	—	2,6	3,0	2,8	41 ^a e 41 ^b
9,0	8,5	4,7	3,4	2,2	1,8	1,8	1,1	0,8	2,2	61,9	72,9	67,2	43

Segue **Morti nel Regno, durante l'anno 1925, classi**
Cifre proporzionali a 1000 morti del

Segue Prospetto N. 13.

Numero dell'Elenco nosologico	Cause di morte	Numero dei morti									
		Da 45 a 49 anni		Da 50 a 54 anni		Da 55 a 59 anni		Da 60 a 64 anni		Da 65 a 69 anni	
		Maschi	Femmine	Maschi	Femmine	Maschi	Femmine	Maschi	Femmine	Maschi	Femmine
42	Tubercolosi delle meningi e del sistema nervoso centrale	3,8	4,5	2,7	2,6	1,2	1,0	0,6	0,4	0,3	0,3
44 a 49 ^b	Altre forme tubercolari	17,5	24,9	11,0	19,0	9,1	13,4	6,8	7,8	4,6	6,3
50	Sifilide	7,4	3,6	6,0	3,6	5,8	3,7	3,2	2,0	2,3	0,8
54	Rachitide	—	—	0,1	0,1	—	0,1	—	—	—	0,1
55	Pellagra	0,1	0,8	0,3	0,3	0,4	0,2	0,6	0,3	0,5	0,1
61	Diabete	6,8	6,6	9,4	10,9	10,2	10,1	9,3	11,6	8,8	7,7
62	Marasma senile	—	—	—	—	—	—	62,4	72,7	83,6	104,2
63 ^a 63 ^b 64 ^a 64 ^b	Anemia e leucemia	7,7	8,6	6,9	9,3	7,2	8,8	4,0	3,1	3,0	2,5
66 ^a	Morbo di Flaiani-Basedow	—	1,7	—	2,0	0,4	1,3	—	1,2	..	0,6
66 ^b	Altre malattie della ghiandola tiroide	—	0,4	0,2	0,3	—	0,4	0,1	0,3	0,1	0,3
70 a 80	Tumori maligni	68,0	137,3	81,6	133,8	93,8	133,1	96,2	102,7	77,0	76,4
16, 18, 24, 27 ^a , 27 ^b , 27 ^c , 27 ^d , 28, 29, 30, 31, 34, 35, 37, 40, 51, 52, 53, 82	Altre malattie generali o da infezione	10,8	10,9	10,8	9,1	10,4	9,6	6,3	5,6	6,2	4,2
83	Meningite semplice cerebrale e spinale	6,0	5,2	3,2	3,6	3,9	2,6	2,2	1,7	1,5	1,4
86	Encefalite	3,1	3,1	2,9	2,5	2,4	1,3	1,5	1,4	1,0	0,6
87, 88, 91	Apoplezia, congestione, embolia, trombosi e ramollimento cerebrale	52,2	63,5	81,3	94,7	105,9	115,0	130,0	131,6	151,9	145,1
84	Tabe dorsale	2,3	0,5	2,9	1,0	2,3	1,8	2,7	1,0	1,6	1,1
89 ^a e 89 ^b	Paralisi senza causa indicata	8,4	8,7	12,6	12,0	14,0	14,5	18,0	17,0	24,0	19,3
92	Paralisi progressiva degli alienati o demenza paralitica	8,5	3,7	5,8	3,3	3,8	1,2	1,0	0,8	1,0	0,7
93	Altre forme di alienazione mentale	8,4	10,1	8,0	8,7	6,0	8,2	5,7	5,5	3,8	3,5
98	Eclampsia infantile	—	—	—	—	—	—	—	—	—	—

(a) Esclusi i morti per causa ignota o non dichiarata

ficati per età, sesso e per cause di morte.
rispettivi gruppi di età, in ciascun sesso (a).

classificati per età										TOTALE GENERALE			Numero dell'Elenco nosologico
Da 70 a 74 anni		Da 75 a 79 anni		Da 80 a 84 anni		Da 85 a 89 anni		Da 90 anni in su		Maschi	Femmine	TOTALE	
Maschi	Femmine	Maschi	Femmine	Maschi	Femmine	Maschi	Femmine	Maschi	Femmine				
0,1	0,1	0,1	0,1	0,1	—	—	—	1,3	—	8,9	9,6	9,2	42
2,5	3,2	1,3	1,8	0,6	0,7	0,2	1,1	—	0,3	10,0	11,9	10,9	44 a 49 ^b
1,1	0,2	0,4	0,2	0,1	0,2	0,1	—	0,8	—	3,1	2,2	2,7	50
—	..	—	—	—	—	—	—	—	—	2,0	1,9	2,0	54
0,4	0,3	0,3	0,2	0,2	0,1	0,1	0,1	—	—	0,2	0,1	0,2	55
5,4	5,2	4,2	3,1	1,8	1,1	0,9	0,4	0,4	0,6	3,7	3,3	3,5	61
147,7	175,3	237,1	280,2	415,5	442,9	543,7	568,2	669,5	688,9	85,3	104,2	94,4	62
1,7	1,3	0,6	0,4	0,1	0,3	0,2	—	—	0,6	3,6	4,2	3,9	63 ^a 63 ^b 64 ^a 64 ^b
..	0,3	..	0,1	—	0,1	—	—	0,4	—	0,1	0,5	0,3	66 ^a
..	0,1	0,1	0,1	—	..	—	—	—	—	0,1	0,2	0,1	66 ^b
52,8	48,0	32,3	34,9	15,9	18,0	10,7	11,4	4,2	9,8	31,7	37,0	34,3	70 a 80
4,9	3,4	2,8	2,4	2,3	2,0	2,1	1,5	1,7	0,6	8,5	8,5	8,5	16, 18, 24, 27 ^a , 27 ^b , 27 ^c , 27 ^d , 28, 29, 30, 31, 34, 35, 37, 40, 51, 52, 53, 82
0,8	0,4	0,8	0,5	0,3	0,3	0,1	0,2	0,4	0,3	9,3	8,3	8,8	83
0,4	0,5	0,7	0,6	0,3	..	0,1	0,1	0,4	—	1,7	1,4	1,5	86
165,8	146,5	162,1	137,8	125,8	107,0	89,1	82,5	59,0	53,9	67,6	62,6	65,2	87, 88, 91
1,1	0,5	0,5	0,2	..	0,2	0,2	0,1	—	—	0,8	0,4	0,6	84
23,3	18,8	22,5	17,8	15,3	12,4	14,6	9,0	10,5	7,6	9,9	8,3	9,1	89 ^a e 89 ^b
1,0	0,6	0,8	0,5	0,4	0,2	0,6	0,2	—	0,3	1,4	0,6	1,0	92
3,5	3,6	2,9	2,7	2,5	2,0	2,0	2,0	0,8	1,3	3,2	2,9	3,1	93
—	—	—	—	—	—	—	—	—	—	17,5	16,7	17,1	98

Segue **Morti nel Regno, durante l'anno 1925, classi**
Cifre proporzionali a 1000 morti del

Segue Prospetto N. 13.

Numero dell'Elenco nosologico	Cause di morte	Numero dei morti									
		Da 45 a 49 anni		Da 50 a 54 anni		Da 55 a 59 anni		Da 60 a 64 anni		Da 65 a 69 anni	
		Maschi	Femmine	Maschi	Femmine	Maschi	Femmine	Maschi	Femmine	Maschi	Femmine
84 ^a , 85, 90, 94, 95, 96, 97, 99	Altre malattie del sistema nervoso	14,7	14,7	11,3	10,8	10,5	11,1	10,3	8,4	9,9	8,1
103	Bronchite acuta	1,2	2,3	1,5	2,2	1,9	2,0	1,6	1,6	1,8	2,2
104	Bronchite cronica	6,8	4,6	12,1	15,1	14,0	18,4	20,3	26,7	24,8	33,9
105	Malattie della pleura	8,5	6,5	10,5	7,1	7,8	5,4	7,3	4,3	7,0	4,3
107 ^a e 107 ^b	Polmonite crupale	91,2	53,8	86,2	59,9	79,3	61,9	68,6	57,4	62,3	51,4
108	Bronco polmonite acuta (compresa la bronchite capillare)	63,8	55,1	65,4	56,2	69,2	67,9	71,9	71,9	72,9	76,3
102 ^a , 102 ^b , 106, 109 ^a , 109 ^b , 110 ^a , 110 ^b , 111, 112	Altre malattie dell'apparato respiratorio (esclusa la tubercolosi)	16,4	9,8	17,2	10,0	18,6	12,3	16,7	13,5	17,1	13,5
113 ^a , 113 ^b , 113 ^c	Malattie delle arterie	12,6	6,1	18,2	9,5	23,3	13,5	29,1	18,9	35,7	21,7
117 ^a , 117 ^b , 118, 119	Malattie del cuore e del pericardio	82,7	129,1	94,3	153,3	125,0	174,3	130,7	201,5	149,8	224,4
114, 115, 116, 121, 122	Altre malattie del sistema circolatorio	2,2	2,3	2,0	2,1	2,5	2,1	1,7	2,0	1,4	1,6
125 ^a	Ulcera dello stomaco	7,1	6,1	7,6	6,0	7,4	5,1	5,3	3,7	3,6	2,4
125 ^b	Ulcera duodenale	2,3	2,0	2,0	1,0	1,8	1,0	1,3	0,5	1,0	0,5
126	Altre malattie dello stomaco	4,2	3,3	4,2	4,7	4,4	2,9	4,5	3,8	4,4	3,5
127 ^a	Cirrosi alcoolica del fegato	1,9	0,5	1,4	0,3	1,3	0,1	1,0	—	0,4	0,2
127 ^b	Cirrosi epatica non indicata come alcoolica	37,9	17,4	46,2	16,8	39,1	15,8	31,4	12,7	23,3	9,2
128, 129, 130, 131, 132	Altre malattie del fegato	10,7	13,7	10,6	11,6	10,2	12,5	8,1	10,1	7,0	7,2
134 ^a	Diarrea (in età al di sotto di due anni)	—	—	—	—	—	—	—	—	—	—
134 ^b	Diarrea (in età da due anni in su)	14,1	23,5	16,3	20,6	18,5	25,4	20,6	23,7	22,9	24,2
135	Volvolo, occlusione intestinale	4,8	6,4	5,1	6,8	5,5	5,8	5,9	5,8	6,3	5,3
137	Ernie intestinali e addominali	3,3	3,5	4,9	6,1	4,2	4,8	4,6	4,1	4,4	3,5
141	Appendicite e tiflite	4,9	3,5	2,7	4,5	2,9	4,0	2,5	1,8	1,4	1,3
140	Anchilostomiasi	0,1	—	—	0,1	—	0,1	0,1	—	—	—

(a) Esclusi i morti per causa ignota o non dichiarata.

ficati per età, sesso e per cause di morte.
rispettivi gruppi di età, in ciascun sesso (a).

Numero dell'Elenco nosologico	Cause di morte	classificati per età										TOTALE GENERALE			
		Da 70 a 74 anni		Da 75 a 79 anni		Da 80 a 84 anni		Da 85 a 89 anni		Da 90 anni in su		Maschi	Femmine	TOTALE	
		Maschi	Femmine	Maschi	Femmine	Maschi	Femmine	Maschi	Femmine	Maschi	Femmine				
84 ^a , 85, 90, 94, 95, 96, 97, 99	Altre malattie del sistema nervoso	8,6	6,1	6,2	4,9	3,9	3,6	2,1	2,5	3,8	0,3	7,3	6,0	6,7	84 ^a , 85, 90, 94, 95, 96, 97, 99
103	Bronchite acuta	2,4	3,2	2,6	3,0	2,7	3,8	3,6	2,9	2,1	3,2	18,6	18,4	18,5	103
104	Bronchite cronica	30,9	36,2	34,3	38,6	33,9	35,8	33,8	35,7	26,6	31,2	13,6	16,2	14,8	104
105	Malattie della pleura	4,5	2,4	3,3	1,9	1,7	0,9	0,6	0,5	0,4	0,6	5,5	4,0	4,8	105
107 ^a e 107 ^b	Polmonite crupale	51,2	44,4	41,9	35,1	29,1	25,4	21,6	19,6	12,6	13,2	50,8	39,9	45,5	107 ^a e 107 ^b
108	Bronco polmonite acuta (compresa la bronchite capillare)	73,0	77,0	66,7	69,7	56,6	57,6	43,5	46,9	36,7	35,9	91,0	88,3	89,7	108
102 ^a , 102 ^b , 106, 109 ^a , 109 ^b , 110 ^a , 110 ^b , 111, 112	Altre malattie dell'apparato respiratorio (esclusa la tubercolosi)	15,5	11,8	13,7	11,7	8,6	7,9	8,7	5,5	4,6	4,4	10,3	7,8	9,0	102 ^a , 102 ^b , 106, 109 ^a , 109 ^b , 110 ^a , 110 ^b , 111, 112
113 ^a , 113 ^b , 113 ^c	Malattie delle arterie	42,3	30,4	48,3	34,3	46,9	38,1	41,7	36,6	30,8	33,4	18,5	13,3	16,0	113 ^a , 113 ^b , 113 ^c
117 ^a , 117 ^b , 118, 119	Malattie del cuore e del pericardio	157,4	226,5	152,5	198,0	115,7	149,7	84,6	103,5	54,8	58,0	73,5	102,8	87,7	117 ^a , 117 ^b , 118, 119
114, 115, 116, 121, 122	Altre malattie del sistema circolatorio	1,6	1,7	1,2	1,2	0,9	1,0	0,9	0,2	0,4	0,3	1,2	1,3	1,2	114, 115, 116, 121, 122
125 ^a	Ulcera dello stomaco	2,8	2,0	1,0	1,2	1,2	0,4	0,2	0,2	0,4	—	2,5	1,6	2,0	125 ^a
125 ^b	Ulcera duodenale	0,6	0,3	0,1	0,4	—	0,1	0,1	—	—	—	0,7	0,3	0,5	125 ^b
126	Altre malattie dello stomaco	3,6	3,0	2,5	1,8	1,7	1,8	1,3	0,9	0,8	0,3	3,9	3,6	3,8	126
127 ^a	Cirrosi alcoolica del fegato	0,3	..	0,1	—	—	—	—	—	—	—	0,3	0,1	0,2	127 ^a
127 ^b	Cirrosi epatica non indicata come alcoolica	13,4	5,2	6,6	2,7	2,4	1,2	1,4	0,6	0,8	0,3	11,0	4,2	7,7	127 ^b
128, 129, 130, 131, 132	Altre malattie del fegato	6,3	5,6	4,3	4,2	2,8	2,1	1,9	2,2	0,8	0,9	4,7	4,7	4,7	128, 129, 130, 131, 132
134 ^a	Diarrea (in età al di sotto di due anni)	—	—	—	—	—	—	—	—	—	—	96,3	94,4	95,4	134 ^a
134 ^b	Diarrea (in età da due anni in su)	24,8	27,0	24,1	24,3	19,1	19,5	16,8	14,7	11,4	14,5	20,8	23,7	22,2	134 ^b
135	Volvolo, occlusione intestinale	4,8	4,3	4,0	3,1	3,1	2,6	1,9	1,4	2,5	—	3,7	3,2	3,4	135
137	Ernie intestinali e addominali	5,4	3,3	5,3	2,0	4,0	2,1	2,7	0,6	2,5	0,9	2,7	1,6	2,2	137
141	Appendicite e tiflite	0,8	0,9	0,3	0,6	0,2	0,5	0,2	0,1	—	—	2,3	1,8	2,1	141
140	Anchilostomiasi	—	—	—	—	—	—	—	—	—	—	140

**§ 8. — Mortalità dei bambini
in relazione alla legittimità dei natali.**

I bambini morti prima di aver compiuto cinque anni di età sono stati divisi in tre gruppi: nel primo mese di vita, da più di un mese a 12 mesi e da 1 anno a 4 anni e 365 giorni; e per ciascun gruppo si è rilevata la loro nascita legittima od illegittima, comprendendosi fra gli illegittimi anche i bambini di stato civile ignoto.

Se si ragguaglia il numero dei bambini morti, nel 1925, nel primo anno di età a 1000 nati vivi nello stesso anno, si trova che, per 1000 nati legittimi, ne morirono nel primo mese dalla nascita 36 ed entro il primo anno di età 117; e che per 1000 nati illegittimi ed esposti, ne morirono nel primo mese 63 ed entro il primo anno di età 156.

**Mortalità nel Regno dei bambini d'ambo i sessi
durante il primo anno di età.**

(Oltre assolute dei morti e oltre proporzionali a 1000 nati vivi, negli anni 1924 e 1925)

Prospetto N. 14.

ANNI	NATI vivi	MORTI		MORTI per 1000 nati vivi		
		nel primo mese di vita	da più di un mese a 12 mesi	nel primo mese di vita	da più di un mese a 12 mesi	
1924	Legittimi	1.070.596	40.105	93.791	37	88
	Illegittimi ed esposti. .	53.874	3.389	4.749	63	88
1925	Legittimi	1.054.005	38.385	85.549	36	81
	Illegittimi ed esposti. .	54.345	3.417	5.054	63	93

La mortalità dei bambini illegittimi ed esposti nel primo anno di vita presenta, nel 1925, un lieve aumento rispetto a quella dell'anno precedente: da 151 morti ogni 1000 nati vivi nel 1924, a 156 nel 1925.

Mortalità nel Regno dei bambini nei primi cinque anni di età, distinti per sesso.

(Cifre assolute dei morti e proporzioni fra i due sessi su 100 morti nei primi cinque anni di età,
durante gli anni 1924 e 1925.)

Prospetto N. 15.

ANNI		BAMBINI MORTI NEL REGNO				Proporzione fra i due sessi su 100 morti nei primi 5 anni di età	
		Nel primo mese di vita	Da più di 1 mese a 12 mesi	Da 1 anno a 4 anni	Totale dei bambini morti nei primi cinque anni di età		
1924	Legittimi . . .	Maschi. . . .	21.864	51.068	37.669	110.601	53
		Femmine. . .	18.241	42.723	37.502	98.466	47
	Illegittimi ed esposti. . .	Maschi. . . .	1.818	2.300	1.064	5.182	50
		Femmine. . .	1.571	2.449	1.105	5.125	50
1925	Legittimi . . .	Maschi. . . .	21.269	45.756	42.207	109.232	53
		Femmine. . .	17.116	39.793	40.152	97.061	47
	Illegittimi ed esposti. . .	Maschi. . . .	1.786	2.498	1.249	5.533	51
		Femmine. . .	1.631	2.556	1.131	5.318	49

La proporzione delle bambine illegittime morte nei primi cinque anni di età, durante il biennio 1924-25, è stata maggiore di quella delle bambine legittime.

Il prospetto che segue indica, per le malattie dell'infanzia, i quozienti specifici di mortalità dei bambini legittimi e illegittimi ed esposti, morti nel Regno durante il primo anno di età, confrontati a 10.000 nati vivi, durante l'anno 1925.

Cause delle morti nel Regno dei bambini d'ambo i sessi nel primo anno di età, durante l'anno 1925.

Prospetto N. 16.

Numero dell'Elenco nosologico	Cause di morte ^(a)	Morti nel primo anno di età			
		Cifre assolute		Per 10.000 nati vivi morirono nel primo anno di età	
		Legittimi	Illegittimi ed esposti	Legittimi	Illegittimi ed esposti
1 a 5	Malattie fetali e vizi congeniti	2 792	163	26.5	30.0
6 a 9	Debolezza congenita, immaturità e malat- tie speciali dei neonati	29 865	2 689	283.3	494.8
10	Vaiuolo e vaiuoloide	4	1	..	0.2
11	Morbillo	1 272	54	12.1	9.9
12	Scarlattina	192	5	1.8	0.9
14 ^a e 14 ^b	Febbre tifoidea (tifo addominale e paratifi)	180	2	1.7	0.4
17	Febbre di Malta (micrococco melitense) .	6	—	0.1	—
19	Meningite cerebro spinale epidemica . .	34	2	0.3	0.4
20	Difterite e croup	316	13	3.0	2.4
21	Pertosse	1 502	76	14.3	14.0
22 ^a e 22 ^b	Influenza	1 044	51	9.9	9.4
23 ^a e 23 ^b	Febbri da malaria e cachessia palustre .	462	14	4.4	2.6
25	Enterite coleriforme	40	—	0.4	—
26 ^a , 26 ^b , 26 ^c	Dissenteria	207	12	2.0	2.2
32	Poliomielite anteriore acuta	198	7	1.9	1.3
33	Encefalite letargica	8	—	0.1	—
13	Risipola	564	33	5.4	6.1
36	Pustola maligna, carbonchio	6	—	0.1	—
38	Rabbia	2	—	..	—
39	Tetano	147	10	1.4	1.8
172	Reumatismo articolare acuto	17	—	0.2	—
41 ^a , 41 ^b	Tubercolosi disseminata	34	3	0.3	0.6
43	Tubercolosi dell'apparecchio respiratorio .	363	20	3.4	3.7

(a) In questo elenco non sono citate quelle malattie che nell'anno 1925 non furono causa di morte di bambini nel primo anno di età.

Segue Cause delle morti nel Regno dei bambini d'ambo i sessi nel primo anno di età, durante l'anno 1925.

Segue Prospetto N. 16.

Numero dell'Elenco nosologico	Cause di morte	Morti nel primo anno di età			
		Cifre assolute		Per 10.000 nati vivi morirono nel primo anno di età	
		Legittimi	Illegittimi ed esposti	Legittimi	Illegittimi ed esposti
42	Tubercolosi delle meningi e del sistema nervoso centrale	852	54	8.1	9.9
44 a 49 ^b	Altre forme tubercolari	469	34	4.4	6.3
50	Siflide	407	280	3.9	51.5
54	Rachitide	498	37	4.7	6.8
61	Diabete	24	1	0.2	0.2
63 ^a , 63 ^b , 64 ^a , 64 ^b	Anemia e leucemia	291	14	2.8	2.6
66 ^a	Morbo di Flaiani-Basedow	8	—	0.1	—
66 ^b	Altre malattie della ghiandola tiroide	9	1	0.1	0.2
70 a 80	Tumori maligni	28	—	0.3	—
16, 18, 24, 27 ^a , 27 ^b , 27 ^c , 27 ^d , 28, 29, 30, 31, 34, 35, 37, 40, 51, 52, 53, 82	Altre malattie generali o da infezione	926	210	8.8	38.6
83	Meningite semplice cerebrale e spinale	1 443	49	13.7	9.0
86	Encefalite	117	4	1.1	0.7
87 e 88	Apoplessia, congestione, embolia e trombosi cerebrale	59	2	0.6	0.4
89 ^a e 89 ^b	Paralisi senza causa indicata	31	1	0.3	0.2
98	Eclampsia infantile	7 330	373	69.5	68.6
84 ^a , 85, 90, 94, 95, 96, 97, 99	Altre malattie del sistema nervoso	48	3	0.5	0.6
103	Bronchite acuta	6 427	356	61.0	65.5
105	Malattie della pleura	136	16	1.3	2.9
107 ^a e 107 ^b	Polmonite crupale	3 028	127	28.7	23.4
108	Bronco polmonite acuta (compresa la bronchite capillare)	13 597	680	129.0	125.1

**Segue Cause delle morti nel Regno dei bambini d'ambo i sessi
nel primo anno di età, durante l'anno 1925.**

Segue Prospetto N. 10.

Numero dell'Elenco nosologico	Cause di morte	Morti nel primo anno di età			
		Cifre assolute		Per 10.000 nati vivi morirono nel primo anno di età	
		Legittimi	Illegittimi ed esposti	Legittimi	Illegittimi ed esposti
102 ^a , 102 ^b , 106, 109 ^a , 109 ^b , 110 ^a , 110 ^b , 111, 112	Altre malattie dell'apparato respiratorio (esclusa la tubercolosi)	397	12	3.8	2.2
113 ^a , 113 ^b , 113 ^c	Malattie delle arterie	8	—	0.1	—
117 ^a , 117 ^b , 118, 119	Malattie del cuore e del pericardio	194	7	1.8	1.3
114, 115, 116, 121, 122	Altre malattie del sistema circolatorio	63	2	0.6	0.4
125 ^a	Ulcera dello stomaco	3	1	..	0.2
126	Altre malattie dello stomaco	795	61	7.5	11.2
127 ^b	Cirrosi epatica non indicata come alcoo- lica	11	1	0.1	0.2
128, 129, 130, 131, 132	Altre malattie del fegato	155	5	1.5	0.9
134 ^a	Diarrea ed enterite	43 659	2 758	414.2	507.5
135	Volvolo, occlusione intestinale	143	8	1.4	1.5
137	Ernie intestinali e addominali	46	2	0.4	0.4
141	Appendicite e tifite	9	—	0.1	—
140	Anchilostomiasi	1	—	..	—
136, 138, 139 ^a , 139 ^b , 139 ^c , 139 ^d , 139 ^e , 139 ^f , 142	Altre malattie dell'intestino (esclusi i tu- mori maligni)	285	18	2.7	3.3
143	Peritonite senza causa indicata	228	14	2.2	2.6
123, 124 ^a , 124 ^b , 133, 145	Altre malattie dell'apparato digerente (e- sclusi i tumori maligni e la tubercolosi).	246	13	2.3	2.4
146 ^a	Nefriti acute	833	43	7.9	7.9

Segue Cause delle morti nel Regno dei bambini d'ambo i sessi
nel primo anno di età, durante l'anno 1925.

Segue Prospetto N. 16.

Numero dell'Elenco nosologico	Cause di morte	Morti nel primo anno di età			
		Cifre assolute		Per 10.000 nati vivi morirono nel primo anno di età	
		Legittimi	Illegittimi ed esposti	Legittimi	Illegittimi ed esposti
146 ^c , 146 ^d	Altre malattie dei reni	31	2	0.3	0.4
147 e 148	Malattie della vescica (escluse le forme veneree, tubercolari e neoplastiche mali- gne) e calcoli delle vie urinarie	24	—	0.2	—
149 ^a , 149 ^b , 149 ^c	Altre malattie dell'apparato uropoietico e della prostata	4	—	..	—
165 a 170	Malattie della pelle e dei suoi annessi	485	41	4.6	7.5
171	Malattie delle ossa	34	4	0.3	0.7
174, 175, 176	Altre malattie delle ossa e degli organi della locomozione	14	—	0.1	—
181 a 199, 207 a 209	Morte violenta { per causa accidentale	212	12	2.0	2.2
201					
	Altre malattie	435	37	4.1	6.8
o	Morti per causa ignota, o non dichiarata, o male indicata	626	24	5.8	4.2
	TOTALE GENERALE	123 934	8 471	1 175.8	1 558.7

La mortalità dei bambini illegittimi ed esposti nel primo anno di età è assai più grande di quella dei legittimi; ed infatti, nell'anno 1925, per 10.000 nati vivi illegittimi ed esposti, ne morirono 1559; mentre per 10.000 nati legittimi, ne morirono soltanto 1176. La maggiore mortalità nell'infanzia di nascita illegittima è più specialmente dovuta all'*atrofia congenita* e all'*immaturità* (495 morti illegittimi nel 1925, su 10.000 nati vivi della stessa categoria, contro 283 legittimi), alla *diarrea, enterite e colera indigeno* (508 dei primi 414 dei secondi), alla *sifilide* (52 illegittimi, contro 4 legittimi), venendo così comprovato che, se non pochi fra gli illegittimi nascono con una costituzione fisica debole o sono affetti da *lue congenita*, la grande mortalità che si verifica tra essi è dovuta, in buona parte, a difetto di cure e all'alimentazione disadatta, la quale cagiona gravi disturbi nell'apparato digerente.

Non si sono calcolati i quozienti specifici di mortalità dei bambini illegittimi di oltre un anno, perchè fra questi sono numerose le legittimazioni di stato civile per susseguente matrimonio dei genitori, e i bambini morti dopo essere stati legittimati sono segnati nella scheda necrologica come legittimi, mentre nella statistica dei nati vennero iscritti fra gli illegittimi.

**§ 9. — Mortalità della popolazione maschile
in relazione alla professione.**

Nella tavola V sono classificati i maschi morti nell'anno 1925, in età da 15 anni in su, secondo la professione esercitata e secondo la causa della morte. Avvertiamo che a partire dal 1924 si è adottato un nuovo elenco di professioni, coordinandolo a quello usato per la classificazione della popolazione censita al 1° dicembre 1921, secondo le singole professioni o condizioni.

Nel prospetto seguente sono indicate le cifre proporzionali dei maschi morti nel Regno, durante l'anno 1925, in età da 15 anni in su, classificati per professioni o condizioni e per cause di morte, a 100 maschi morti per qualsiasi causa, della stessa età e della medesima categoria professionale. Da questo prospetto si può rilevare quali siano le malattie che di preferenza colpiscono individui maschi esercitanti una data professione (a).

(a) Nel prendere in esame le cifre della tav. V, bisogna tener presente che molte professioni sono strettamente in relazione coll'età dell'individuo, sia perchè alcune richiedono un tirocinio o una carriera preparatoria e altre no, potendo essere esercitate anche in età giovanili; sia perchè alcune si sostituiscono nelle età avanzate ad altre esercitate nella giovinezza o nell'età adulta; e quindi sarebbe grave errore il non valutare queste circostanze nel giudicare del grado di salubrità delle varie professioni.

Maschi morti nel Regno, durante l'anno 1925, in età da 15 anni in su,

Prospetto N. 17.

Cifre proporzionali a 100 maschi morti per qualsiasi causa,

Numero dell' Elenco nosologico	Cause di morte	Agricoltori in proprio, fittavoli, mezzadri, coloni, giornalieri e braccianti di campagna, mandriani, ecc.	Industriali e commercianti (padroni, direttori di aziende)	Venditori di derrate alimentari e di merci varie o non specificate	Albergatori, trattori, osti, caffettieri, rivenditori di sale e tabacchi	Spedizionieri, commissionari, rappresentanti, sensali, ecc.	Minatori, cavaatori, solfatai, salinai, ecc.	Falegnami, carrozzieri, ebanisti, verniciatori, ecc.
14 ^a e 14 ^b	Febbre tifoidea (tifo addominale e paratifi)	0,9	0,6	1,0	0,4	0,8	0,6	1,2
22 ^a e 22 ^b	Influenza	1,4	1,4	1,4	1,3	0,9	1,5	1,4
23 ^a e 23 ^b	Febbri da malaria e cachessia palustre	0,7	0,2	0,2	0,2	0,2	0,7	0,2
36	Pustola maligna, carbonchio	0,1	—	0,1	—	0,1	0,2	—
38	Rabbia	—	—	—	—	—	—
39	Tetano	0,2	0,1	0,2	—	0,1	0,1	0,1
41 ^a , 41 ^b e 43	Tubercolosi disseminata e polmonare.	6,8	8,2	9,8	7,8	9,9	10,9	16,5
42. 44 a 49 ^b	Altre forme tubercolari	1,2	1,2	1,2	1,0	0,9	1,2	1,8
50	Sifilide	0,1	0,3	0,6	0,5	0,4	0,5	0,2
55	Pellagra	—	—	—	—	—	..
70 a 80	Tumori maligni	4,5	7,5	7,5	6,4	5,5	3,1	5,5
10 a 13, 16 a 21, 24 a 27, 29 a 31, 33 a 35, 37, 40, 51 a 54, 61 a 64, 66, 82, 172	Altre malattie generali o da infezione	18,9	10,5	10,3	9,3	13,0	11,5	12,1
83	Meningite semplice cerebrale e spinale	0,3	0,4	0,5	0,2	0,3	0,7	0,4
86	Encefalite	0,1	0,2	0,2	0,2	0,1	0,1	0,2
87, 88, 91,	Apoplessia, congestione, embolia, trombosi e rammollimento cerebrale	11,0	10,6	11,7	11,4	10,9	6,2	9,4
84	Tabe dorsale.	0,1	0,3	0,2	0,1	0,2	0,1	0,1
89 ^a e 89 ^b	Paralisi senza causa indicata	1,5	1,1	1,6	1,6	1,0	0,9	1,2
92	Paralisi progressiva degli alienati o demenza paralitica.	0,1	0,4	0,3	0,6	0,4	0,1	0,2
93	Altre forme di alienazione mentale	0,4	0,3	0,3	0,1	0,6	0,2	0,7
84 ^a , 85, 90, 94, 95, 96, 97, 99	Altre malattie del sistema nervoso	1,0	0,7	0,8	0,6	1,0	0,5	0,9

classificati per professioni o condizioni e per cause di morte.

In età da 15 anni in su, della stessa categoria professionale.

Mugnai, fornai, pastai, ecc. e addetti alle industrie alimentari	Calzoiari, sellai, guantari, ecc.	Metallurgici e meccanici	Orologiai, orefici, argentieri, ottici, ecc.	Fornaciari, vasai, asfaltisti, vetrai, ecc.	Muratori, manovali, lasticatori, stuccatori, imbianchini, pittori di stanze, scalpellini, marmisti, segatori di pietre	Filatori, tessitori, cordai, ecc.	Sarti	Operai chimici in genere	Tipografi, litografi, cartai	Altri operai e operai non specificati	Cocchieri, carrettieri, ecc.	Numero dell' Elenco nosologico
1,3	0,8	1,7	1,4	1,2	1,1	0,4	1,0	1,8	0,6	1,4	1,0	14 ^a e 14 ^b
1,5	1,1	1,2	1,2	1,9	1,2	1,4	1,2	0,6	0,6	1,0	1,4	22 ^a e 22 ^b
0,3	0,2	0,2	—	0,1	0,4	0,1	..	—	0,2	0,3	0,4	23 ^a e 23 ^b
0,1	0,1	..	—	—	..	—	—	0,6	—	36
..	—	..	—	—	..	—	—	—	—	38
0,2	0,1	0,1	—	—	0,1	0,2	0,1	—	—	0,1	0,1	39
12,3	13,4	20,6	15,3	13,8	12,4	10,8	14,2	10,5	19,8	16,0	10,4	41 ^a , 41 ^b , e 43
1,5	2,6	2,3	2,0	2,4	1,6	2,0	2,5	2,9	2,9	2,2	1,2	42, 44 a 49 ^b
0,3	0,4	0,6	0,8	0,4	0,4	0,1	0,6	—	0,8	0,3	0,4	50
—	—	—	..	—	—	—	—	..	—	55
5,4	4,7	5,0	6,9	7,0	5,1	6,4	4,5	5,8	5,5	4,5	4,4	70 a 80
12,4	13,4	8,7	10,2	10,1	13,1	13,4	13,9	2,9	7,4	10,7	10,4	10 a 13, 16 a 21, 24 a 27, 29 a 31, 33 a 35, 37, 40, 51 a 54, 61 a 64, 66, 82, 172
0,4	0,5	0,5	—	0,3	0,3	0,7	0,3	—	0,6	0,5	0,4	83
0,2	0,2	0,2	0,2	0,1	0,2	0,2	0,3	—	—	0,2	0,1	86
10,0	11,3	8,2	8,0	10,7	8,7	13,9	11,3	9,9	10,0	8,5	10,4	87, 88, 91
0,2	0,1	0,1	0,4	0,3	0,1	—	0,1	—	0,2	0,1	0,3	84
1,8	1,7	1,3	1,6	1,3	1,4	0,8	1,6	1,8	2,7	1,2	1,4	89 ^a e 89 ^b
0,1	0,3	0,4	0,6	0,3	0,3	0,1	0,1	—	0,5	0,3	0,3	92
0,3	0,6	0,7	0,6	0,3	0,6	0,6	0,8	—	0,6	0,6	0,3	93
0,8	0,8	0,8	0,4	0,9	0,8	0,8	1,0	1,8	1,3	0,8	0,8	84 ^a , 85, 90, 94, 95, 96, 97, 99

Segue Maschi morti nel Regno, durante l'anno 1925, in età da 15 anni in su,

Segue Prospetto N. 17.

Cifre proporzionali a 100 maschi morti per qualsiasi causa,

Numero dell' Elenco nosologico	Cause di morte	Agricoltori in proprio, fittavoli, mezzadri, coloni, giornalieri e braccianti di campagna, mandriani, ecc.	Industriali e commercianti (padroni, direttori di aziende)	Venditori di derrate alimentari e di merci varie o non specificate	Albergatori, trattori, osti, caffettieri, rivenditori di sale e tabacchi	Spedizionieri, commissionari, rappresentanti, sensali, ecc.	Minatori, cavaatori, solfatai, salinai, ecc.	Falegnami, carrozzieri, ebanisti, verniciatori, ecc.
103	Bronchite acuta	0,2	0,1	0,1	0,2	0,2	0,2	0,1
104	Bronchite cronica	2,3	1,2	1,5	2,0	2,6	2,8	1,6
105	Malattie della pleura	0,6	0,7	0,6	0,6	0,5	0,8	0,9
107 ^a e 107 ^b	Polmonite crupale	6,8	5,1	4,9	5,0	4,8	7,7	5,1
108	Bronco polmonite acuta (compresa la bronchite capillare)	6,6	5,7	5,3	5,8	4,7	6,8	5,2
102 ^a , 102 ^b , 106, 109 ^a , 109 ^b , 110 ^a , 110 ^b , 111, 112	Altre malattie dell'apparato respiratorio (esclusa la tubercolosi)	1,3	1,4	1,3	1,6	1,9	2,5	1,2
113 ^a , 113 ^b , 113 ^c	Malattie delle arterie	2,4	4,5	3,4	4,0	4,0	1,1	2,8
117 ^a , 117 ^b , 118, 119	Malattie del cuore e del pericardio	12,3	10,4	10,2	11,3	11,7	8,0	10,6
114, 115, 116, 121, 122	Altre malattie del sistema circolatorio	0,1	0,1	0,2	0,4	0,1	0,2	0,1
125 ^a	Ulcera dello stomaco	0,3	0,7	0,5	0,6	0,6	0,2	0,5
125 ^b	Ulcera duodenale	0,1	0,1	..	0,2	0,1	0,2	0,3
126	Altre malattie dello stomaco	0,3	0,7	0,2	0,4	0,3	0,5	0,3
127 ^a	Cirrosi alcoolica del fegato	0,1	0,1	0,4	0,1	0,1	..
127 ^b	Cirrosi epatica non indicata come alcoolica	1,3	3,0	4,1	6,9	3,7	1,5	1,7
128, 129, 130, 131, 132	Altre malattie del fegato	0,5	1,3	1,0	1,0	0,7	0,9	0,6
134 ^b	Diarrea ed enterite	2,1	1,5	1,6	1,5	1,6	1,1	1,5
135	Volvolo, occlusione intestinale	0,5	0,5	0,4	0,4	0,3	0,3	0,3
137	Ernie intestinali e addominali	0,4	0,4	0,3	0,6	0,4	0,1	0,4
141	Appendicite e tiffite	0,2	0,7	0,3	0,3	0,3	0,1	0,4
140	Anchilostomiasi	—	—	—	—	—	—
136, 138, 139 ^a , 139 ^b , 139 ^c , 139 ^d , 139 ^e , 139 ^f , 142	Altre malattie dell'intestino (esclusi i tumori maligni)	0,2	0,2	0,2	0,1	0,2	0,1	0,2

classificati per professioni o condizioni e per cause di morte.

in età da 15 anni in su, della stessa categoria professionale.

Mugnai, fornai, pastai, ecc. e addetti alle industrie alimentari.	Calzolai, sellai, guantai, ecc.	Metallurgici e meccanici	Orologiai, orefici, argentieri, ottici, ecc.	Fornaciari, vasai, asfaltisti, vetrai, ecc.	Muratori, manovali, lastricatori, stuccatori, imbianchini, pittori di stanze, scalpellini, marmisti, segatori di pietre	Filatori, tessitori, cordai, ecc.	Sarti	Operai chimici in genere	Tipografi, litografi, cartai	Altri operai e operai non specificati	Cocchieri, carrettieri, ecc.	Numero dell' Elenco nosologico
0,1	0,1	0,1	—	0,1	0,2	0,1	0,3	—	0,3	0,2	0,1	103
2,4	1,9	1,6	1,8	1,5	1,8	2,2	2,0	1,2	0,3	1,4	1,6	104
0,7	0,6	0,8	0,8	1,2	0,7	1,2	0,4	0,6	0,8	0,5	0,5	105
5,1	4,5	4,8	3,7	6,6	5,9	5,5	4,0	8,8	6,0	6,4	6,1	107 ^a e 107 ^b
6,3	5,4	5,4	3,3	6,6	6,6	5,9	4,7	6,4	6,1	5,9	5,3	108
1,8	1,5	1,2	1,6	1,6	1,3	0,8	0,8	2,3	1,0	1,4	1,7	102 ^a , 102 ^b , 106, 109 ^a , 109 ^b , 110 ^a , 110 ^b , 111, 112
2,6	2,3	2,4	4,7	2,4	2,3	2,1	3,1	3,5	1,8	2,1	2,3	113 ^a , 113 ^b , 113 ^c
11,6	10,3	8,4	12,4	8,1	9,7	11,3	10,0	9,4	9,0	9,1	10,2	117 ^a , 117 ^b , 118, 119
0,1	0,1	0,2	—	0,1	0,2	0,1	0,2	1,2	0,2	0,1	0,1	114, 115, 116, 121, 122
0,3	0,4	0,4	0,6	0,9	0,3	0,4	0,5	0,6	—	0,2	0,5	125 ^a
—	0,1	0,2	0,4	—	0,1	0,2	0,1	—	—	0,2	0,1	125 ^b
..	0,3	0,2	0,2	0,1	0,4	—	0,1	—	0,5	0,3	0,3	126
0,1	0,2	0,1	—	0,1	..	—	..	—	—	..	0,1	127 ^a
2,7	2,1	1,8	2,4	1,5	1,8	1,8	2,2	3,5	1,9	1,3	2,0	127 ^b
0,7	0,7	0,6	0,6	0,7	0,5	0,7	0,7	0,6	0,8	0,5	0,4	128, 129, 130, 131, 132
1,7	1,6	1,3	0,8	1,5	1,8	2,1	1,8	—	1,3	1,4	1,8	134 ^b
0,4	0,5	0,4	0,6	0,3	0,5	0,4	0,4	0,6	0,5	0,5	0,4	135
0,3	0,2	0,3	0,4	0,3	0,3	0,2	0,2	—	—	0,4	0,4	137
0,2	0,3	0,5	0,6	0,4	0,3	0,1	0,4	—	0,2	0,4	0,3	141
—	—	—	—	—	—	—	—	—	—	..	—	140
0,2	0,2	0,1	0,2	0,3	0,2	0,2	0,1	—	0,2	0,1	0,2	136, 138, 139 ^a , 139 ^b , 139 ^c , 139 ^d , 139 ^e , 139 ^f , 142

Segue Maschi morti nel Regno, durante l'anno 1925, in età da 15 anni in su,

Segue Prospetto N. 17.

Oltre proporzionali a 100 maschi morti per qualsiasi causa,

Numero dell' Elenco nosologico	Cause di morte	Tramvieri, ferroviari, ecc.	Marinai, barcaioli, pescatori, ecc.	Facchini, spazzini, cantonieri, ecc.	Barbieri, parrucchieri	Corpi armati (escluso l'esercito)	Sottufficiali e soldati di terra e di mare	Venditori ambulanti, venturieri, saltimbanchi, ecc.	Personale subalterno dello Stato e degli altri Enti pubblici, ecc.
14 ^a e 14 ^b	Febbre tifoidea (tifo addominale e paratifi)	1,4	0,9	0,6	1,1	0,9	12,6	0,4	0,8
22 ^a e 22 ^b	Influenza	1,2	1,1	1,0	1,1	1,5	1,9	1,0	1,0
23 ^a e 23 ^b	Febbri da malaria e cachessia palustre	1,4	0,4	0,2	0,2	0,4	1,0	0,7	0,6
36	Pustola maligna, carbonchio	—	0,2	0,1	—	—	—	0,1	—
38	Rabbia	—	—	—	0,1	—	—	—	0,1
39	Tetano	0,2	0,1	0,2	0,1	0,2	—	0,1	—
41 ^a , 41 ^b e 43	Tubercolosi disseminata e polmonare.	20,7	8,1	11,0	23,1	12,3	15,4	9,6	14,3
42, 44 a 49 ^b	Altre forme tubercolari	1,6	1,2	1,1	3,1	0,9	4,1	0,5	1,2
50	Sifilide	0,5	0,7	0,6	0,6	0,5	0,2	0,7	0,5
55	Pellagra	—	—	—	—	—	—	—	—
70 a 80	Tumori maligni	6,6	4,5	6,6	3,4	7,9	1,4	3,7	5,7
10 a 13, 16 a 21, 24 a 27, 29 a 31, 33 a 35, 37, 40, 51 a 54, 61 a 64, 66, 82, 172	Altre malattie generali o da infezione	5,5	17,2	9,7	10,1	7,0	5,8	16,0	8,9
83	Meningite semplice cerebrale e spinale	0,4	0,2	0,2	0,8	0,4	1,3	0,2	0,2
86	Encefalite	0,3	0,1	0,1	0,1	—	0,2	0,1	0,2
87, 88, 91	Apoplezia, congestione, embolia, trombosi e rammollimento cerebrale . .	5,2	10,0	9,2	9,8	9,3	0,6	10,2	10,7
84	Tabè dorsale	—	—	0,1	0,2	—	0,1	0,1	0,2
89 ^a e 89 ^b	Paralisi senza causa indicata	0,8	1,4	1,1	1,1	1,6	0,2	1,2	1,7
92	Paralisi progressiva degli alienati o demenza paralitica	0,9	0,2	0,3	0,2	0,7	0,5	0,5	0,2
93	Altre forme di alienazione mentale .	0,5	0,4	0,6	0,3	0,9	0,2	0,5	0,4
84 ^a , 85, 90, 94, 95, 96, 97, 99	Altre malattie del sistema nervoso .	0,9	0,8	0,6	1,2	1,5	0,9	0,8	1,1

classificati per professioni o condizioni e per cause di morte.

In età da 15 anni in su, della stessa categoria professionale.

Addetti a servizi domestici, garzoni e camerieri addetti ad esercizi pubblici	Sacerdoti, monaci	Insegnanti	Medici e chirurghi	Professioni liberali e arti belle	Ufficiali di terra e di mare	Impiegati pubblici e privati	Pensionati	Proprietari e benestanti	Studenti	Ricoverati, senza professione e invalidi	Totale dei morti da 15 anni in su	Numero dell' Elenco nosologico
0,7	0,9	0,6	1,0	1,2	0,9	1,4	0,3	0,6	4,1	0,7	1,0	14 ^a e 14 ^b
1,1	2,3	2,0	1,4	1,2	4,9	1,8	1,3	1,5	1,1	1,3	1,4	22 ^a e 22 ^b
0,2	0,2	0,1	0,1	0,2	0,3	0,2	0,1	0,2	0,4	0,5	0,5	23 ^a e 23 ^b
—	0,1	—	—	—	—	—	—	0,1	0,1	36
—	—	—	—	—	—	—	—	—	—	38
0,1	0,1	—	—	..	—	0,1	—	0,1	0,1	39
14,3	5,1	8,5	4,8	12,3	4,0	16,6	6,8	3,6	40,5	7,4	9,4	41 ^a , 41 ^b e 43
1,5	0,7	0,7	0,7	1,5	0,6	1,7	0,7	0,5	6,7	1,3	1,4	42, 44 a 49 ^b
0,9	0,1	0,1	0,1	0,4	0,9	0,7	0,3	0,1	—	0,4	0,3	50
—	—	—	—	—	—	—	..	—	—	0,1	..	55
6,2	5,0	5,7	6,3	6,9	7,8	7,3	5,7	5,8	1,3	3,2	4,9	70 a 80
10,6	18,5	11,3	14,1	10,4	6,6	8,7	15,8	18,4	4,3	18,2	15,7	10 a 13, 16 a 21, 24 a 27, 29 a 31, 33 a 35, 37, 40, 51 a 54, 61 a 64, 66, 82, 172
0,5	0,4	0,3	0,2	0,5	0,6	0,4	0,2	0,2	1,3	0,4	0,4	83
0,2	0,1	0,1	0,2	0,2	0,3	0,2	0,1	0,1	0,3	0,2	0,2	86
8,6	13,5	10,8	11,8	9,9	9,8	8,5	13,7	13,1	0,7	9,7	10,5	87, 88, 91
0,3	—	0,4	—	0,3	0,6	0,3	0,3	0,2	—	0,1	0,1	84
1,3	1,9	2,0	1,6	2,0	1,2	1,0	2,1	2,0	0,2	1,9	1,5	89 ^a e 89 ^b
0,2	0,3	0,7	0,7	0,4	0,6	0,5	0,3	0,2	0,1	0,3	0,2	92
0,6	0,1	0,7	0,5	0,6	0,6	0,6	0,3	0,1	0,5	1,2	0,5	93
0,8	0,7	1,3	1,2	1,2	0,6	1,1	1,2	1,1	0,9	1,6	1,0	84 ^a , 85, 90, 94, 95, 96, 97, 99

Segue Maschi morti nel Regno, durante l'anno 1925, in età da 15 anni in su,

Segue Prospetto N. 17

Oltre proporzionali a 100 maschi morti per qualsiasi causa,

Numero dell' Elenco nosologico	Cause di morte	Tramvieri, ferroviari, ecc.	Marinai, barcaiuoli, pescatori, ecc.	Faccchini, spazzini, cantonieri, ecc.	Barbieri, parrucchieri	Corpi armati (escluso l'esercito)	Sottufficiali e soldati di terra e di mare	Venditori ambulanti, venturieri, saltimbanchi, ecc.	Personale subalterno dello Stato e degli altri Enti pubblici, ecc.
103	Bronchite acuta	—	0,3	0,1	0,2	—	—	0,2	0,3
104	Bronchite cronica	0,9	1,6	2,3	1,2	1,5	0,1	2,0	1,7
105	Malattie della pleura	1,3	0,9	0,6	0,6	1,1	1,3	0,6	0,7
107 ^a e 107 ^b	Polmonite crupale	5,1	4,7	6,6	3,5	5,5	8,5	5,4	5,5
108	Bronco polmonite acuta (compresa la bronchite capillare)	5,0	6,0	7,5	5,1	5,5	8,0	6,9	5,8
102 ^a , 102 ^b , 106, 109 ^a , 109 ^b , 110 ^a , 110 ^b , 111, 112	Altre malattie dell'apparato respiratorio (esclusa la tubercolosi)	1,8	1,6	1,0	1,1	1,6	0,6	1,2	1,2
113 ^a , 113 ^b , 113 ^c	Malattie delle arterie	1,2	4,2	3,3	3,0	2,0	0,1	3,2	2,9
117 ^a , 117 ^b , 118, 119	Malattie del cuore e del pericardio	8,0	10,2	9,9	9,9	7,7	2,1	11,3	11,0
114, 115, 116, 121, 122	Altre malattie del sistema circolatorio	—	0,1	0,2	0,1	0,4	0,2	0,1	0,1
125 ^a	Ulcera dello stomaco	0,8	0,7	0,2	0,3	1,1	0,3	0,4	0,7
125 ^b	Ulcera duodenale	0,2	0,2	0,1	—	—	0,1	0,2	0,4
126	Altre malattie dello stomaco	0,1	0,4	0,2	0,2	—	0,1	0,2	0,1
127 ^a	Cirrosi alcoolica del fegato	—	—	0,1	0,2	—	—	0,1	0,1
127 ^b	Cirrosi epatica non indicata come alcoolica	1,8	1,6	2,1	1,9	2,6	0,9	2,4	4,1
128, 129, 130, 131, 132	Altre malattie del fegato	0,6	0,9	1,0	0,7	0,5	0,5	1,0	1,3
134 ^b	Diarrea ed enterite	0,6	2,4	1,4	1,8	1,5	1,0	2,9	1,4
135	Volvolo, occlusione intestinale	0,4	0,4	0,4	0,3	0,2	0,2	0,3	0,4
137	Ernie intestinali e addominali	0,1	0,4	0,4	0,3	0,9	0,2	0,6	0,2
141	Appendicite e tiffite	1,1	0,2	0,2	0,5	0,9	0,5	0,2	0,2
140	Anchilostomiasi	—	—	—	—	—	—	—	—
136, 138, 139 ^a , 139 ^b , 139 ^c , 139 ^d , 139 ^e , 139 ^f , 142	Altre malattie dell'intestino (esclusi tumori maligni)	0,1	0,2	0,2	0,1	0,2	0,2	—	—

classificati per professioni o condizioni e per cause di morte.

In età da 15 anni in su, della stessa categoria professionale.

Numero dell' Elenco nosologico	Addetti a servizi domestici, garzoni e camerieri addetti ad esercizi pubblici	Sacerdoti, monaci	Insegnanti	Medici e chirurghi	Professioni liberali e arti belle	Ufficiali di terra e di mare	Impiegati pubblici e privati	Pensionati	Proprietari e benestanti	Studenti	Ricoverati, senza professioni e invalidi	Totale dei morti da 15 anni in su	Numero dell' Elenco nosologico
103	0,1	0,1	0,3	0,1	..	—	0,2	0,2	0,2	0,2	0,4	0,2	103
104	1,8	1,8	1,5	1,9	1,4	0,3	1,2	2,4	2,0	0,2	2,4	2,0	104
105	0,8	0,3	0,4	1,3	0,8	0,6	0,8	0,5	0,5	1,9	0,6	0,6	105
107 ^a e 107 ^b	4,7	4,8	3,8	4,0	3,4	3,8	4,0	3,5	4,5	3,4	4,8	5,8	107 ^a e 107 ^b
108	5,8	5,2	7,2	6,3	6,4	6,9	5,3	6,5	6,7	4,7	6,3	6,3	108
102 ^a , 102 ^b , 106, 109 ^a , 109 ^b , 110 ^a , 110 ^b , 111, 112	1,3	0,9	1,2	1,1	1,2	2,3	1,0	1,4	1,4	0,3	1,3	1,3	102 ^a , 102 ^b , 106, 109 ^a , 109 ^b , 110 ^a , 110 ^b , 111, 112
113 ^a , 113 ^b , 113 ^c	3,3	4,9	3,7	5,1	4,2	4,3	3,8	6,0	4,9	0,3	3,3	2,9	113 ^a , 113 ^b , 113 ^c
117 ^a , 117 ^b , 118, 119	11,6	11,7	12,0	10,5	10,6	12,1	9,5	12,3	12,0	6,5	10,0	11,2	117 ^a , 117 ^b , 118, 119
114, 115, 116, 121, 122	0,4	0,1	0,3	0,2	0,1	0,3	0,2	0,3	0,2	0,2	0,1	0,2	114, 115, 116, 121, 122
125 ^a	0,6	0,3	0,7	0,3	0,7	0,6	0,6	0,2	0,4	0,1	0,3	0,4	125 ^a
125 ^b	0,1	—	—	0,4	0,1	—	0,1	0,1	0,1	0,1	0,1	0,1	125 ^b
126	0,2	0,3	0,1	0,4	0,3	0,3	0,2	0,3	0,4	—	0,2	0,3	126
127 ^a	0,1	—	—	—	—	—	0,1	..	0,1	—	..	0,1	127 ^a
127 ^b	2,1	1,7	1,8	2,3	1,6	0,3	2,7	2,1	2,1	0,1	1,1	1,7	127 ^b
128, 129, 130, 131, 132	0,9	1,0	1,6	1,5	0,8	1,2	0,9	0,7	0,8	0,3	0,6	0,6	128, 129, 130, 131, 132
134 ^b	1,6	1,0	1,0	1,1	0,8	2,9	1,3	1,4	1,5	1,3	2,4	1,9	134 ^b
135	0,4	0,6	0,3	0,5	0,5	0,6	0,5	0,6	0,5	0,5	0,4	0,5	135
137	0,5	0,7	0,1	0,2	0,1	—	0,2	0,4	0,4	—	0,4	0,4	137
141	0,3	0,6	—	0,9	0,7	0,6	0,4	0,2	0,2	1,0	0,2	0,3	141
140	..	—	—	—	—	—	—	—	—	—	—	..	140
136, 138, 139 ^a , 139 ^b , 139 ^c , 139 ^d , 139 ^e , 139 ^f , 142	0,1	0,3	0,3	0,3	0,4	0,3	0,2	0,1	0,3	0,3	0,2	0,2	136, 138, 139 ^a , 139 ^b , 139 ^c , 139 ^d , 139 ^e , 139 ^f , 142

CAPO III.

MORTALITÀ NEI COMUNI PIU' IMPORTANTI

§ 1. — Confronto fra la mortalità dei Comuni più importanti e quella degli altri Comuni, durante l'anno 1925.

Giova mettere a raffronto le cifre della mortalità avvenuta, durante l'anno 1925, nei grossi centri di popolazione urbana con quelle dei piccoli centri, dove gli abitanti vivono, per la maggior parte, sparsi per le campagne. Da tale confronto si potrà rilevare quale influenza eserciti la distribuzione territoriale della popolazione sulle condizioni sanitarie di essa. E quindi, nel prospetto seguente, diamo le cifre proporzionali dei morti nel 1925 a 10.000 abitanti, classificati in quattro grandi gruppi, e cioè:

- 1° nel complesso dei 76 Comuni capiluoghi di provincia;
- 2° nel complesso dei 163 Comuni capiluoghi di circondario;
- 3° nell'insieme degli 85 Comuni non capiluoghi che contavano non meno di 20.000 abitanti presenti alla data del censimento del 1° dicembre 1921;
- 4° nell'insieme degli 8830 rimanenti Comuni del Regno.

Confrontando la mortalità nel complesso dei 76 Comuni capiluoghi di provincia, che rappresentano, per la maggior parte, i centri urbani più importanti, con quella avvenuta nei minori Comuni, di cui al n. 4, si notano le seguenti differenze:

Le malattie *fetali e vizi congeniti*, nell'anno 1925, diedero nel complesso dei 76 Comuni capiluoghi di provincia un quoziente di mortalità alquanto più basso di quello verificatosi nei piccoli Comuni; lo stesso dicasi per l'*atrofia congenita* e l'*immaturità*, per il *morbillo*, la *scarlattina*, la *pertosse*, l'*influenza*, la *dissenteria*, la *poliomielite anteriore acuta*, l'*encefalite letargica*, la *pustola maligna*, la *rachitide*, il *marasma senile*, l'*eclampsia infantile*, la *bronchite acuta e cronica*, la *polmonite crupale*, le malattie del *cuore* e del *pericardio*, e per la *diarrea* e l'*enterite*.

L'*infezione malarica*, nei piccoli Comuni, ebbe un grado di perniciosità più del doppio di quello che spiegò nei Comuni capiluoghi di provincia, sebbene questi siano di preferenza sede di ospedali o di altri luoghi di ricovero, dove affluiscono anche gli infermi del contado e dei piccoli Comuni finitimi.

Invece, la *siflide* diede nei capiluoghi di provincia un quoziente di mortalità cinque volte, circa, più grande di quello osservato nei Comuni minori; la *tubercolosi*, in tutte le sue varie forme e sedi, causò nei grandi Comuni un quoziente di

mortalità più elevato di quello dei piccoli Comuni; e così pure il *diabete*, i *tumori maligni*, la *paralisi progressiva degli alienati*, le *altre forme di alienazione mentale*, le malattie della *pleura*, la *bronco polmonite acuta*, le malattie delle *arterie*, la *cirrosi epatica* e le altre malattie del *fegato*, il *volvolo*, le *ernie*, l'*appendicite* e la *tifite*, le malattie dei *reni*, le malattie della *pelle*, le morti *violente per cause accidentali* e per *suicidio*, le quali ultime diedero nei capiluoghi di provincia un quoziente più che doppio di quello osservato nei Comuni minori.

Anche le morti per *febbre tifoidea e paratifi*, per *meningite cerebro-spinale epidemica*, per *difterite*, per *risipola*, per *anemia e leucemia*, per *encefalite*, per *apoplessia*, *congestione*, *embolia*, *trombosi e rammollimento cerebrale*, per *peritonite* senza causa indicata, per malattie della *vescica*, per malattie dell'*utero*, per malattie di *gravidanza*, *parto e puerperio* (esclusa la *febbre puerperale*), per malattie delle *ossa*, per *alcoolismo cronico* e per *omicidio*, diedero, durante il 1925, nei Comuni capiluoghi di provincia, un quoziente leggermente superiore a quello osservato nei piccoli Comuni.

Presa nel suo insieme, la mortalità nel complesso dei 76 Comuni capiluoghi di provincia, durante l'anno 1925, è stata di poco superiore a quella verificatasi nell'insieme dei piccoli Comuni (166,4 morti ogni 10.000 abitanti nei primi, contro 164,9 nei secondi), mentre nel complesso dei 163 Comuni capiluoghi di circondario e degli 85 Comuni non capiluoghi, che contavano non meno di 20.000 abitanti al censimento del 1° dicembre 1921 si è avuto un quoziente di mortalità sensibilmente più alto di quello osservato nell'insieme dei piccoli Comuni (171,5 ogni 10.000 abitanti nei capiluoghi di circondario, 169,3 nei grossi Comuni non capiluoghi, contro 164,9 nei piccoli Comuni).

Morti, durante l'anno 1925, nei 76 Comuni capiluoghi di provincia, nei 163 capiluoghi di circondario e negli 85 Comuni non capiluoghi che contavano non meno di 20.000 abitanti presenti al censimento del 1° dicembre 1921, confrontati coi morti nei rimanenti Comuni del Regno.

Prospetto N. 18.

Cifre proporzionali a 10.000 abitanti.

Numero dell'Elenco nosologico	Cause di morte	GRUPPI DI COMUNI				
		Nei 76 Comuni capiluoghi di provincia (ab. 8.668.808)	Nei 163 Comuni capiluoghi di circondario (ab. 3.076.109)	Negli 85 Comuni non capiluoghi che contavano non meno di 20.000 abitanti presenti al censimento del 1° dicembre 1921 (ab. 2.512.358)	Nei rimanenti Comuni del Regno in numero di 8830 (ab. 26-082.396)	Nel complesso dei 9154 Comuni del Regno (ab. 39.878.000) (a)
1 a 5	Malattie fetali e vizi congeniti	0,6	0,9	0,6	0,9	0,8
6 a 9	Debolezza congenita, immaturità e malattie speciali dei neonati	5,9	7,7	8,8	8,8	8,2
10	Vaiuolo e vaiuoloide
11	Morbillo	1,6	1,0	2,7	2,4	2,2
12	Scarlattina	0,5	0,6	0,7	0,7	0,7
14 ^a e 14 ^b	Febbre tifoidea (tifo addominale e paratifi)	1,9	2,2	1,9	1,8	1,9
17	Febbre di Malta (micrococco melitense)	0,1	..	0,1
19	Meningite cerebro spinale epidemica	0,1
20	Difterite e croup	0,8	0,7	0,6	0,7	0,7
21	Pertosse	0,7	0,6	0,7	0,9	0,8
22 ^a e 22 ^b	Influenza	2,0	2,2	1,9	2,3	2,2
23 ^a e 23 ^b	Febbri da malaria e cachessia palustre	0,4	1,0	0,9	1,0	0,9
25	Enterite coleriforme
26 ^a , 26 ^b , 26 ^c	Dissenteria	0,1	0,1	0,1	0,2	0,2
32	Poliomielite anteriore acuta	0,1	0,1	0,2	0,2	0,1
33	Encefalite letargica	0,1	0,2	0,1	0,2	0,2
13	Risipola	0,5	0,5	0,4	0,4	0,4
36	Pustola maligna, carbonchio	0,1	0,1	0,1	0,1
38	Rabbia
39	Tetano	0,2	0,3	0,2	0,2	0,2

(a) La popolazione nel complesso del Regno è stata calcolata secondo quanto è esposto nel paragrafo 3 nel Capo I della presente Introduzione.

Segue **Morti, durante l'anno 1925, nei 76 Comuni capiluoghi di provincia, nei 163 capiluoghi di circondario e negli 85 Comuni non capiluoghi che contavano non meno di 20.000 abitanti presenti al censimento del 1° dicembre 1921, confrontati coi morti nei rimanenti Comuni del Regno.**

Segue Prospetto N. 18.

Cifre proporzionali a 10.000 abitanti

Numero dell'Elenco nosologico	Cause di morte	GRUPPI DI COMUNI				
		Nei 76 Comuni capiluoghi di provincia (ab. 8.668.808)	Nei 163 Comuni capiluoghi di circondario (ab. 3.076.109)	Negli 85 Comuni non capiluoghi che contavano non meno di 20.000 abitanti presenti al censimento del 1° dicembre 1921 (ab. 2.512.358)	Nei rimanenti Comuni del Regno in numero di 8830 (ab. 26.682.396)	Nei complessi dei 9154 Comuni del Regno (ab. 39.378.000) (a)
172	Reumatismo articolare acuto . . .	0,3	0,3	0,3	0,3	0,3
41 ^a e 41 ^b	Tubercolosi disseminata . . .	0,7	0,6	0,3	0,4	0,5
43	Tubercolosi dell'apparecchio respiratorio	15,5	12,2	9,2	9,6	11,2
42	Tubercolosi delle meningi e del sistema nervoso centrale . .	2,1	1,6	1,3	1,3	1,5
44 a 49 ^b	Altre forme tubercolari . . .	2,0	2,1	2,0	1,7	1,8
50	Sifilide	1,1	0,4	0,3	0,2	0,4
54	Rachitide	0,2	0,2	0,3	0,4	0,3
55	Pellagra
61	Diabete	0,9	0,6	0,6	0,5	0,6
62	Marasma senile	10,7	15,4	15,5	17,2	15,7
63 ^a , 63 ^b , 64 ^a , 64 ^b	Anemia e leucemia	0,7	0,6	0,7	0,6	0,6
66 ^a	Morbo di Flaiani-Basedow . .	0,1
65 ^b	Altre malattie della ghiandola tiroide
70 a 80	Tumori maligni	8,7	6,4	3,7	4,7	5,7
16, 18, 24, 27 ^a , 27 ^b , 27 ^c , 27 ^d , 28, 29, 30, 31, 34, 35, 37, 40, 51, 52, 53, 82	Altre malattie generali o da infezione	1,9	1,4	1,6	1,2	1,4
83	Meningite semplice cerebrale e spinale	1,5	1,4	1,3	1,5	1,5
86	Encefalite	0,3	0,3	0,3	0,2	0,3
87, 88, 91	Apoplessia, congestione, embolia, trombosi e rammollimento cerebrale	10,8	11,2	10,8	10,6	10,8
84	Tabe dorsale	0,1	0,1	0,1	0,1	0,1

(a) Veggasi la nota a pagina 126.

Segue **Morti, durante l'anno 1925, nei 76 Comuni capiluoghi di provincia, nei 163 capiluoghi di circondario e negli 85 Comuni non capiluoghi che contavano non meno di 20.000 abitanti presenti al censimento del 1° dicembre 1921, confrontati coi morti nei rimanenti Comuni del Regno.**

Segue Prospetto N. 18.

Cifre proporzionali 10.000 abitanti.

Numero dell'Elenco nosologico	Cause di morte	GRUPPI DI COMUNI				
		Nei 76 Comuni capiluoghi di provincia (ab. 8.668.868)	Nei 163 Comuni capiluoghi di circondario (ab. 3.076.109)	Negli 85 Comuni non capiluoghi che contavano non meno di 20.000 abitanti presenti al censimento del 1° dicembre 1921 (ab. 2.512.358)	Nei rimanenti Comuni del Regno in numero di 8830 (ab. 26.082.396)	Nel complesso dei 9154 Comuni del Regno (ab. 39.878.000) (a)
89 ^a , 89 ^b	Paralisi senza causa indicata .	1,5	1,8	1,2	1,5	1,5
92	Paralisi progressiva degli alienati o demenza paralitica .	0,4	0,1	0,1	0,1	0,2
93	Altre forme di alienazione mentale	1,1	0,3	0,6	0,3	0,5
98	Eclampsia infantile	2,1	2,5	4,5	2,9	2,8
84 ^a , 85, 90, 94, 95, 96, 97, 99	Altre malattie del sistema nervoso	1,3	1,0	1,0	1,1	1,1
103	Bronchite acuta	1,7	2,3	3,9	3,5	3,1
104	Bronchite cronica	2,2	2,6	2,5	2,5	2,5
105	Malattie della pleura	1,2	1,0	0,7	0,7	0,8
107 ^a e 107 ^b	Polmonite crupale	7,0	8,0	8,3	7,5	7,6
108	Bronco polmonite acuta (compresa la bronchite capillare) .	15,8	15,1	18,5	14,0	14,9
102 ^a , 102 ^b , 106, 109 ^a , 109 ^b , 110 ^a , 110 ^b , 111, 112	Altre malattie dell'apparato respiratorio (esclusa la tubercolosi)	1,5	1,5	1,1	1,5	1,5
113 ^a , 113 ^b , 113 ^c	Malattie delle arterie	4,0	2,6	1,7	2,3	2,7
117 ^a , 117 ^b , 118, 119	Malattie del cuore e del pericardio	13,6	15,4	12,9	14,8	14,6
114, 115, 116, 121, 122	Altre malattie del sistema circolatorio	0,3	0,2	0,1	0,2	0,2
125 ^a	Ulcera dello stomaco	0,5	0,4	0,2	0,3	0,3
125 ^b	Ulcera duodenale	0,2	0,1	0,1	0,1	0,1
126	Altre malattie dello stomaco .	0,4	0,6	0,9	0,7	0,6
127 ^a	Cirrosi alcoolica del fegato
127 ^b	Cirrosi epatica non indicata come alcoolica	1,5	1,6	1,1	1,2	1,3

(a) Veggasi la nota a pagina 126.

Segue **Morti, durante l'anno 1925, nei 76 Comuni capiluoghi di provincia, nei 163 capiluoghi di circondario e negli 85 Comuni non capiluoghi che contavano non meno di 20.000 abitanti presenti al censimento del 1° dicembre 1921, confrontati coi morti nei rimanenti Comuni del Regno.**

Segue Prospetto N. 18.

Cifre proporzionali a 10.000 abitanti.

Numero dell'Elenco nosologico	Cause di morte	GRUPPI DI COMUNI				
		Nei 76 Comuni capiluoghi di provincia (ab. 8.668.808)	Nei 163 Comuni capiluoghi di circondario (ab. 3.076.109)	Nei 85 Comuni non capiluoghi che contavano non meno di 20.000 abitanti presenti al censimento del 1° dicembre 1921 (ab. 2.512.358)	Nei rimanenti Comuni del Regno in numero di 8830 (ab. 26.082.396)	Nel complesso dei 9154 Comuni del Regno (ab. 39.878.000) (a)
128, 129, 130, 131, 132	Altre malattie del fegato . . .	1,0	0,9	0,8	0,7	0,8
134 ^a	Diarrea (in età al di sotto di due anni)	10,9	14,9	18,4	17,1	15,9
134 ^b	Diarrea (in età da due anni in su)	2,8	3,8	4,3	3,9	3,7
135	Volvolo, occlusione intestinale .	0,7	0,8	0,5	0,5	0,6
137	Ernie intestinali e addominali .	0,6	0,6	0,4	0,3	0,4
141	Appendicite e tifite	0,6	0,4	0,3	0,2	0,3
140	Anchilostomiasi
136, 138, 139 ^a , 139 ^b , 139 ^c , 139 ^d , 139 ^e , 139 ^f , 142	Altre malattie dell'intestino (esclusi i tumori maligni) . .	0,3	0,5	0,6	0,5	0,5
143	Peritonite senza causa indicata.	1,0	1,2	0,7	0,9	0,9
123, 124 ^a , 124 ^b , 133, 145	Altre malattie dell'apparato digerente (esclusi i tumori maligni e la tubercolosi) . . .	0,3	0,3	0,3	0,3	0,3
146 ^a e 146 ^b	Nefriti acute e croniche . . .	5,1	4,9	5,3	3,8	4,3
146 ^c e 146 ^d	Altre malattie dei reni	0,4	0,3	0,3	0,3	0,3
147 e 148	Malattie della vescica (escluse le forme veneree, tubercolari e neoplastiche maligne) e calcoli delle vie urinarie . . .	0,6	0,6	0,5	0,4	0,5
149 ^a , 149 ^b , 149 ^c	Altre malattie dell'apparato uropoietico e della prostata . .	0,6	0,4	0,2	0,3	0,3
153 ^a e 153 ^b	Malattie dell'utero	0,2	0,1	0,1	..	0,1
151, 152, 154	Altre malattie degli organi genitali femminili (non puerperali)	0,2	0,1	0,1	0,1	0,1
160	Febbre puerperale	0,3	0,4	0,2	0,3	0,3

(a) Veggasi la nota a pagina 126.

Segue **Morti, durante l'anno 1925, nei 76 Comuni capiluoghi di provincia, nei 163 capiluoghi di circondario e negli 85 Comuni non capiluoghi che contavano non meno di 20.000 abitanti presenti al censimento del 1° dicembre 1921, confrontati coi morti nei rimanenti Comuni del Regno.**

Segue Prospetto N. 18.

Cifre proporzionali a 10.000 abitanti.

Numero dell'Elenco nosologico	Cause di morte	GRUPPI DI COMUNI				
		Nei 76 Comuni capiluoghi di provincia (ab. 8.668.808)	Nei 163 Comuni capiluoghi di circondario (ab. 3.076.109)	Negli 85 Comuni non capiluoghi che contavano non meno di 20.000 abitanti presenti al censimento del 1° dicembre 1921 (ab. 2.512.358)	Nei rimanenti Comuni del Regno in numero di 8830 (ab. 20.082.396)	Nel complesso dei 9154 Comuni del Regno (ab. 39.878.000) (a)
156 ^a a 159, 161 a 164	Altre malattie di gravidanza, parto e puerperio	0,6	0,6	0,4	0,4	0,5
165 a 170	Malattie della pelle e dei suoi annessi	1,2	1,1	0,9	0,7	0,9
171	Malattie delle ossa	0,3	0,2	0,2	0,1	0,2
174, 175, 176	Altre malattie delle ossa e degli organi della locomozione	0,1	0,1	0,1	0,1	0,1
180	Alcoolismo acuto
177	Alcoolismo cronico	0,4	0,3	0,2	0,3	0,3
181 a 199, 207 a 209	Morti violente accidentali	3,7	4,1	2,9	3,2	3,4
200 ^a a 202, 204	Omicidi e infanticidi	0,5	0,5	0,7	0,4	0,4
210 a 219	Suicidi	1,6	1,1	0,6	0,7	0,9
	Altre malattie	1,8	1,9	1,3	1,4	1,6
o	Morti per causa ignota, o non dichiarata, o male indicata	1,1	1,3	1,3	1,5	1,7
	TOTALE GENERALE	166,4	171,5	169,3	164,9	167,9

(a) Veggasi la nota a pagina 126.

**§ 2. — Mortalità nei Comuni più popolosi,
durante l'anno 1925.**

Prendiamo ora in esame la mortalità avvenuta nei 39 Comuni che, al 1° dicembre 1921, contavano più di 60.000 abitanti; e quindi, nel prospetto seguente, diamo le cifre proporzionali dei morti nei suddetti Comuni, durante l'anno 1925, classificati secondo le cause, a 10.000 abitanti della popolazione totale dei Comuni stessi (a).

(a) Ricordiamo che i quozienti di mortalità sono stati calcolati in base al numero delle morti avvenute in ciascun Comune, sia fra gli individui che vi dimoravano abitualmente, sia fra i non residenti, i quali ultimi potevano aver contratto la malattia che ne causò la morte dopo il loro arrivo nel Comune o esservi recati già infermi, per farsi curare in qualche istituto ospitaliero.

Morti, durante l'anno 1925, nei 39 Comuni che al censimento classificati per

Prospetto N. 19.

Cifre proporzionali a 10.000 abitanti della popolazione

Numero dell' Elenco nosologico	Cause di morte	Milano (ab. 870.979)	Napoli (ab. 849.402)	Roma (ab. 745.336)	Torino (ab. 516.270)	Palermo (ab. 416.380)	Genova (ab. 330.572)	Firenze (ab. 264.394)	Catania (ab. 261.904)
1 a 5	Malattie fetali e vizi congeniti	0,3	0,5	0,3	0,3	0,6	0,7	0,2	0,3
6 a 9	Debolezza congenita, immaturità e malattie speciali dei neonati	3,7	4,5	3,8	2,6	8,2	3,3	3,0	10,0
10	Vaiuolo e vaiuoloide	—	—	..	—	—	—	—	—
11	Morbillo	0,2	2,6	3,6	0,4	0,2	0,2	1,1	0,1
12	Scarlattina	0,1	0,4	2,6	..	1,4	..	0,2	—
14 ^a e 14 ^b	Febbre tifoidea (tifo addominale e paratifi)	1,7	1,2	1,8	1,5	1,1	1,8	1,7	1,1
17	Febbre di Malta (micrococco melitense)	—	0,2	0,1	—	0,3	0,4
19	Meningite cerebro spinale epidemica	0,2	—	—
20	Difterite e croup	0,3	1,2	1,3	0,7	0,4	0,2	0,7	0,5
21	Pertosse	0,2	0,4	1,4	0,3	1,2	0,5	0,5	0,3
22 ^a e 22 ^b	Influenza	1,6	3,0	2,4	1,6	1,5	1,2	1,8	1,3
23 ^a e 23 ^b	Febbri da malaria e cachessia palustre	0,1	0,2	1,2	..	0,3	0,1	0,1	0,9
25	Enterite coleriforme	—	..	—	—	—	—	—	—
26 ^a , 26 ^b , 26 ^c	Dissenteria	0,1	..	0,4	..	—	—
32	Poliomielite anteriore acuta	0,1	0,1	—
33	Encefalite letargica	0,1	..	0,2	0,3	0,1	0,1	0,2	0,2
13	Risipola	0,6	0,3	0,6	0,3	0,1	0,4	0,8	0,1
36	Pustola maligna, carbonchio	—	0,1	..	0,2	0,1	—
38	Rabbia	0,1	0,1	0,1	—	—	0,1
39	Tetano	0,2	0,1	0,1	0,2	..	0,1	0,1	0,4
172	Reumatismo articolare acuto	0,3	0,3	0,2	0,3	0,1	0,4	0,4	..
41 ^a e 41 ^b	Tubercolosi disseminata	0,7	0,2	0,9	0,5	0,3	0,5	0,8	0,2
43	Tubercolosi dell'apparecchio respiratorio	11,9	11,9	18,0	20,1	12,7	17,2	17,0	10,3
42	Tubercolosi delle meningi e del sistema nervoso centrale	2,0	1,2	3,0	1,9	1,4	2,2	1,8	0,5
44 a 49 ^b	Altre forme tubercolari	1,3	2,9	1,4	2,0	1,3	1,8	2,8	0,8

del 1° dicembre 1921 contavano più di 60.000 abitanti presenti, cause di morte.

totale dei Comuni, calcolata alla metà del 1925.

Trieste (ab. 241.100)	Bologna (ab. 224.884)	Venezia (ab. 202.949)	Messina (ab. 186.879)	Bari delle Puglie (ab. 125.399)	Livorno (ab. 120.940)	Padova (ab. 110.020)	Ferrara (ab. 113.585)	Taranto (ab. 111.596)	Brescia (ab. 103.933)	Verona (ab. 94.856)	Spezia (ab. 93.690)	Numero dell' Elenco nosologico
0,2	0,3	2,2	0,6	0,6	0,7	0,9	1,7	0,4	0,6	1,3	0,5	1 a 5
4,6	5,0	8,2	8,2	17,7	3,4	6,0	11,9	11,3	5,7	8,0	3,2	6 a 9
—	—	—	—	—	0,1	—	—	—	—	—	—	10
0,9	—	1,3	—	30,5	0,2	1,9	0,1	0,4	3,5	2,2	0,1	11
1,2	0,1	0,2	0,5	1,2	—	0,3	—	0,2	0,1	0,2	0,3	12
1,9	1,2	1,5	1,9	1,9	2,8	2,1	1,8	1,9	3,3	3,8	0,7	14 ^a e 14 ^b
—	—	—	0,2	0,1	—	—	—	—	—	—	—	17
0,1	0,2	0,1	0,1	—	0,1	—	—	—	0,1	0,2	0,3	19
0,8	0,6	0,9	0,9	0,4	0,5	0,7	0,7	0,3	2,1	0,6	0,6	20
2,2	0,4	1,3	0,2	0,6	0,2	1,9	0,5	0,1	1,6	0,2	1,2	21
0,5	2,3	1,4	3,1	1,8	1,3	1,9	1,8	1,3	1,1	0,9	2,3	22 ^a e 22 ^b
0,1	..	0,2	—	0,2	0,1	0,1	0,6	1,1	—	0,1	0,2	23 ^a e 23 ^b
—	—	—	—	—	—	—	—	—	—	25
0,1	—	—	0,4	—	—	0,1	—	—	—	—	—	26 ^a , 26 ^b , 26 ^c
..	0,1	—	0,1	0,3	0,1	0,2	—	—	0,7	0,1	0,1	32
—	0,3	0,3	0,1	0,3	0,2	0,3	0,2	0,1	0,1	0,1	0,2	33
0,8	0,4	0,7	0,1	0,6	0,2	0,8	0,6	0,2	1,5	0,7	—	13
0,1	..	—	—	0,2	—	—	—	—	0,4	0,3	—	36
—	—	—	—	0,2	—	0,4	—	—	—	—	—	38
0,4	0,2	0,2	0,3	—	0,1	0,4	0,4	—	1,2	0,3	0,2	39
0,2	1,3	0,3	—	0,1	0,5	0,8	0,4	0,1	0,7	0,7	0,4	172
1,1	0,8	1,1	0,3	0,2	1,3	1,5	1,4	0,3	0,8	0,9	0,2	41 ^a e 41 ^b
23,8	15,7	18,7	9,2	9,6	17,7	23,5	16,5	7,7	22,7	16,9	20,2	43
3,3	2,6	2,7	0,7	3,9	1,6	5,1	3,8	2,2	2,9	3,1	3,5	42
0,9	2,3	2,2	0,7	5,2	2,6	3,3	3,3	1,3	3,2	1,7	1,4	44 a 49 ^b

Segue **Morti, durante l'anno 1925, nei 39 Comuni che al censimento classificati per**

Segue Prospetto N. 19.

Cifre proporzionali a 10.000 abitanti della popolazione

Numero dell' Elenco nosologico	Cause di morte	Milano (ab. 870.979)	Napoli (ab. 840.402)	Roma (ab. 745.336)	Torino (ab. 516.270)	Palermo (ab. 416.380)	Genova (ab. 330.572)	Firenze (ab. 264.394)	Catania (ab. 261.904)
50	Sifilide	0,7	1,7	2,3	0,4	0,4	1,2	0,7	1,0
54	Rachitide	0,1	0,1	0,1	..	0,1	0,1	..	0,1
55	Pellagra	—	—	—	—	—	—	—
61	Diabete	0,8	1,0	1,7	1,2	0,9	1,2	0,8	0,9
62	Marasma senile	5,9	13,0	5,1	6,5	20,6	7,1	7,5	18,8
63 ^a , 63 ^b , 64 ^a , 64 ^b	Anemia e leucemia	0,4	0,4	0,9	1,1	0,6	0,6	0,6	0,8
66 ^a	Morbo di Flaiani-Basedow	0,1	0,1	0,1	0,2	—	0,1
66 ^b	Altre malattie della ghiandola tiroide	0,1	0,1	..	—	—	—
70 a 80	Tumori maligni	10,7	4,7	10,4	9,8	3,5	10,2	16,8	3,7
16, 18, 24, 27 ^a , 27 ^b , 27 ^c , 27 ^d , 28, 29, 30, 31, 34, 35, 37, 40, 51, 52, 53, 82	Altre malattie generali o da infezione	1,6	2,0	1,8	1,4	5,7	1,2	2,0	3,6
83	Meningite semplice cerebrale e spinale	1,3	1,7	1,0	1,1	3,0	1,0	0,7	0,6
86	Encefalite	0,2	0,1	0,2	0,1	0,2	0,2	0,2	0,3
87, 88, 91	Apoplezia, congestione, embolia, trombosi e rammollimento cerebrale	10,5	11,4	8,6	11,5	10,2	10,7	12,4	6,2
84	Tabe dorsale	0,2	0,3	0,1	0,1	0,1	0,1	0,2	0,1
89 ^a e 89 ^b	Paralisi senza causa indicata	0,7	1,2	2,2	1,3	1,5	1,1	1,6	0,7
92	Paralisi progressiva degli alienati o demenza paralitica	0,1	0,6	0,3	0,1	0,5	0,1	0,9	0,2
93	Altre forme di alienazione mentale	0,2	0,7	1,7	0,8	0,9	0,7	0,9	0,6
98	Eclampsia infantile	0,4	6,9	1,8	0,3	0,9	0,5	0,2	0,7
84 ^a , 85, 90, 94, 95, 96, 97, 99	Altre malattie del sistema nervoso	0,7	1,5	1,2	1,2	0,6	1,1	1,6	0,9
103	Bronchite acuta	0,6	3,8	0,5	0,5	2,3	0,4	0,5	6,4
104	Bronchite cronica	1,9	3,3	1,7	2,4	1,6	0,9	2,3	1,1
105	Malattie della pleura	1,2	1,4	1,2	1,0	1,7	0,8	0,7	1,1
107 ^a e 107 ^b	Polmonite crupale	5,9	8,6	9,0	6,4	12,3	4,1	6,5	5,6

del 1° dicembre 1921 contavano più di 60.000 abitanti presenti, cause di morte.

totale dei Comuni, calcolata alla metà del 1925.

Trieste (ab. 241.190)	Bologna (ab. 224.884)	Venezia (ab. 202.949)	Messina (ab. 186.879)	Bari delle Puglie (ab. 125.399)	Livorno (ab. 120.940)	Padova (ab. 119.020)	Ferrara (ab. 113.585)	Taranto (ab. 111.596)	Brescia (ab. 103.933)	Verona (ab. 94.856)	Spezia (ab. 93.690)	Numero dell' Elenco nosologico
0,9	1,2	0,8	0,8	1,1	1,1	0,9	0,8	2,2	0,4	1,6	0,4	50
0,3	0,1	0,5	0,3	—	0,1	1,0	1,1	0,1	0,2	0,1	—	54
—	—	..	—	—	—	0,3	0,1	—	—	0,2	—	55
0,8	1,2	1,2	0,4	0,7	0,6	0,6	0,9	0,3	0,5	0,8	0,4	61
9,2	7,0	5,8	20,9	16,9	7,2	8,4	9,8	10,3	10,9	7,9	4,4	62
0,3	0,7	0,4	0,5	0,4	0,2	1,0	0,8	0,1	1,2	0,7	0,5	63 ^a , 63 ^b , 64 ^a , 64 ^b
..	0,2	..	0,1	—	0,1	—	—	—	—	0,1	—	66 ^a
—	—	—	—	—	0,1	—	—	—	—	—	—	66 ^b
10,6	14,2	13,3	3,4	4,5	7,8	10,2	8,6	2,5	11,5	12,5	8,3	70 a 80
1,2	1,0	1,1	4,8	3,2	1,4	0,7	1,2	0,3	2,7	0,2	1,0	16, 18, 24, 27 ^a , 27 ^b , 27 ^c , 27 ^d , 28, 29, 30, 31, 34, 35, 37, 40, 51, 52, 53, 82
0,8	1,1	1,4	1,9	2,9	1,2	1,3	0,7	3,4	2,3	1,6	1,1	83
0,3	0,9	0,2	0,3	0,4	0,2	0,3	0,3	—	0,2	0,3	0,1	86
6,0	13,6	12,4	7,8	8,2	8,4	9,7	12,5	5,2	13,6	14,2	9,6	87, 88, 91
0,4	..	0,2	0,1	0,1	0,2	—	0,1	—	—	—	0,1	84
0,6	1,9	1,1	0,4	1,0	2,6	1,6	2,3	0,5	2,5	1,6	0,6	89 ^a e 89 ^b
0,2	0,3	0,6	—	—	0,1	0,3	0,3	—	0,8	0,9	0,2	92
0,5	0,4	0,5	0,1	0,2	—	2,1	4,8	0,1	0,7	1,6	0,1	93
1,8	0,3	0,7	5,0	5,4	0,6	1,2	1,8	3,2	0,9	0,9	0,6	98
0,5	2,0	1,2	1,4	0,8	1,6	0,9	1,6	0,3	1,8	1,2	0,4	84 ^a , 85, 90, 94, 95, 96, 97, 99
0,8	0,7	0,9	1,8	4,0	0,9	1,3	0,3	7,2	1,4	1,7	0,6	103
1,2	2,3	2,0	2,0	3,5	1,9	1,6	1,5	5,1	3,6	3,8	1,4	104
1,1	0,9	1,7	1,3	3,0	0,7	1,4	0,5	0,1	2,0	1,3	0,2	105
9,0	7,8	5,3	6,7	5,7	4,4	2,9	4,3	4,1	11,6	7,2	2,8	107 ^a e 107 ^b

Segue **Morti, durante l'anno 1925, nei 39 Comuni che al censimento classificati per**

Segue Prospetto N. 19.

Cifre proporzionali a 10.000 abitanti della popolazione

Numero dell'Elenco nosologico	Cause di morte	Milano (ab. 870.979)	Napoli (ab. 849.402)	Roma (ab. 745.336)	Torino (ab. 516.270)	Palermo (ab. 416.380)	Genova (ab. 330.572)	Firenze (ab. 264.394)	Catania (ab. 261.904)
108	Bronco polmonite acuta (compresa la bronchite capillare)	12,0	28,3	15,5	11,3	12,1	15,1	15,3	12,6
102 ^a , 102 ^b , 106, 109 ^a , 109 ^b , 110 ^a , 110 ^b , 111, 112	Altre malattie dell'apparato respiratorio (esclusa la tubercolosi)	1,1	1,3	1,9	1,3	0,8	1,4	1,7	0,8
113 ^a , 113 ^b , 113 ^c	Malattie delle arterie	5,1	4,9	5,4	4,1	3,9	4,5	5,5	1,3
117 ^a , 117 ^b , 118, 119	Malattie del cuore e del pericardio	12,8	15,4	10,9	16,6	11,1	15,9	14,3	7,9
114, 115, 116, 121, 122	Altre malattie del sistema circolatorio	0,3	0,3	0,4	0,4	0,2	0,2	0,5	0,1
125 ^a	Ulcera dello stomaco	0,5	0,3	0,7	0,6	0,1	0,5	0,4	0,2
125 ^b	Ulcera duodenale	0,1	0,1	0,3	0,1	0,2	0,1
126	Altre malattie dello stomaco	0,3	0,8	0,3	0,4	0,1	0,1	0,1	0,3
127 ^a	Cirrosi alcoolica del fegato	0,1
127 ^b	Cirrosi epatica non indicata come alcoolica	1,7	1,3	1,8	2,4	0,4	1,9	2,1	1,5
128, 129, 130, 131, 132	Altre malattie del fegato	1,1	1,0	1,2	1,1	1,0	1,5	1,0	1,1
134 ^a	Diarrea (in età al di sotto di due anni)	6,5	14,8	9,8	4,3	11,2	4,3	1,8	18,1
134 ^b	Diarrea (in età da due anni in su)	1,8	4,1	1,8	2,0	4,2	1,1	1,4	3,6
135	Volvolo, occlusione intestinale	0,6	0,9	0,7	0,8	0,4	0,5	0,8	0,3
137	Ernie intestinali e addominali	0,4	1,0	0,4	0,7	0,4	0,5	0,5	0,5
141	Appendicite e tiffite	0,8	0,5	0,8	0,8	0,3	0,6	0,5	0,6
140	Anchilostomiasi	—	—	—	—	—	—	—	—
136, 138, 139 ^a , 139 ^b , 139 ^c , 139 ^d , 139 ^e , 139 ^f , 142	Altre malattie dell'intestino (esclusi i tumori maligni)	0,3	0,5	0,3	0,2	0,3	0,3	0,2	0,3
143	Peritonite senza causa indicata	1,0	0,7	0,7	0,7	1,2	0,7	1,3	0,6
123, 124 ^a , 124 ^b , 133, 145	Altre malattie dell'apparato digerente (esclusi i tumori maligni e la tubercolosi)	0,2	0,3	0,5	0,3	0,2	0,2	0,2	0,1
146 ^a e 146 ^b	Nefriti acute e croniche	4,2	8,9	5,3	4,3	7,0	4,1	6,4	4,2
146 ^c e 146 ^d	Altre malattie dei reni	0,5	0,6	0,4	0,6	0,4	0,4	0,3	0,2

del 1° dicembre 1921 contavano più di 60.000 abitanti presenti, cause di morte.

totale dei Comuni, calcolata alla metà del 1925.

Trieste (ab. 241.190)	Bologna (ab. 224.884)	Venezia (ab. 202.940)	Messina (ab. 196.879)	Bari delle Puglie (ab. 125.399)	Livorno (ab. 120.940)	Padova (ab. 119.020)	Ferrara (ab. 113.585)	Taranto (ab. 111.596)	Brescia (ab. 103.933)	Verona (ab. 94.856)	Spezia (ab. 93.690)	Numero dell'Elenco nosologico
10,9	11,1	19,1	12,0	55,7	14,2	17,9	13,3	16,4	21,0	12,0	11,2	108
3,4	1,6	2,5	0,7	1,5	2,1	1,6	1,4	0,8	1,4	1,4	1,2	102 ^a , 102 ^b , 106, 109 ^a , 109 ^b , 110 ^a , 110 ^b , 111, 112
7,2	4,9	4,9	0,9	1,1	6,8	5,1	4,0	0,8	2,5	7,3	3,1	113 ^a , 113 ^b , 113 ^c
10,7	16,6	12,6	15,0	14,4	12,5	10,3	12,2	7,8	17,7	15,0	10,0	117 ^a , 117 ^b , 118, 119
0,2	0,3	0,2	0,4	0,2	0,4	0,2	0,3	0,1	0,2	0,2	0,3	114, 115, 116, 121, 122
1,1	0,3	0,5	0,3	0,2	0,6	0,9	0,2	0,2	—	0,6	0,6	125 ^a
0,2	..	0,1	0,1	0,1	0,4	0,7	0,3	—	0,3	—	0,2	125 ^b
0,2	0,1	0,3	0,2	1,2	0,2	0,3	0,1	0,9	1,2	1,2	0,4	126
—	—	0,1	—	—	0,1	0,1	—	—	—	—	—	127 ^a
1,0	2,4	1,9	0,7	0,3	1,0	1,6	0,6	0,8	2,2	1,3	1,7	127 ^b
1,6	0,7	0,7	0,3	0,5	1,2	1,8	0,8	0,4	1,3	1,3	0,4	128, 129, 130, 131, 132
6,5	1,6	9,1	18,5	43,5	6,7	9,2	9,5	16,9	19,8	12,4	3,7	134 ^a
0,7	1,0	1,6	3,4	6,3	2,8	2,4	2,2	5,3	7,2	2,4	2,0	134 ^b
0,3	1,0	0,4	0,3	1,2	0,3	0,7	0,4	0,4	0,5	0,4	0,4	135
0,3	0,7	0,4	0,1	0,7	0,3	0,3	0,2	0,5	0,9	0,6	0,2	137
0,4	1,0	0,6	0,3	0,7	0,9	0,6	0,4	0,1	1,1	1,4	1,1	141
—	—	—	—	—	—	—	—	—	—	—	—	140
..	0,1	0,2	0,3	1,6	0,1	0,2	0,1	0,2	0,1	0,3	0,2	136, 138, 139 ^a , 139 ^b , 139 ^c , 139 ^d , 139 ^e , 139 ^f , 142
0,9	1,1	0,7	0,9	1,0	0,7	0,9	0,8	0,8	1,7	1,1	1,2	143
0,2	0,4	0,3	0,1	0,5	0,3	0,4	0,4	0,4	0,2	0,3	0,3	123, 124 ^a , 124 ^b , 133, 145
3,8	4,2	6,2	5,1	5,8	3,2	2,8	2,2	3,3	3,9	3,6	2,7	146 ^a e 146 ^b
0,3	0,4	0,4	—	0,6	0,6	0,8	0,1	0,4	—	0,3	0,1	146 ^c e 146 ^d

Segue **Morti, durante l'anno 1925, nei 39 Comuni che al censimento classificati per**

Segue Prospetto N- 19.

Cifre proporzionali a 10.000 abitanti della popolazione

Numero dell'Elenco nosologico	Cause di morte	Milano (ab. 870.979)	Napoli (ab. 849.402)	Roma (ab. 745.336)	Torino (ab. 516.270)	Palermo (ab. 416.380)	Genova (ab. 330.572)	Firenze (ab. 264.394)	Catania (ab. 261.994)
147 e 148	Malattie della vescica (escluse le forme veneree, tubercolari e neoplastiche maligne) e calcoli delle vie urinarie .	0,3	0,8	0,4	0,7	0,5	0,5	1,1	0,9
149 ^a , 149 ^b e 149 ^c	Altre malattie dell'apparato uropoietico e della prostata	0,4	0,5	0,7	0,8	0,4	0,8	0,7	0,3
153 ^a e 153 ^b	Malattie dell'utero	0,1	0,3	0,1	0,4	..	0,2	0,3	0,1
151, 152, 154	Altre malattie degli organi genitali femminili (non puerperali)	0,1	0,2	0,1	0,4	0,1	0,4	..	0,2
160	Febbre puerperale	0,2	0,2	0,2	0,3	0,2	0,2	0,3	0,1
156 ^a a 159, 161 a 164	Altre malattie di gravidanza, parto e puerperio	0,3	0,8	0,8	0,4	0,3	0,3	0,2	0,6
165 a 170	Malattie della pelle e dei suoi annessi .	0,8	1,4	1,4	1,0	0,8	1,0	1,1	1,1
171	Malattie delle ossa	0,3	0,2	0,4	0,2	0,1	0,3	0,3	0,1
174, 175, 176	Altre malattie delle ossa e degli organi della locomozione	0,1	0,1	0,1	0,1	..	0,1	0,3	..
180	Alcoolismo acuto	—	—	—	—
177	Alcoolismo cronico	0,3	0,1	0,5	0,2	..	0,6	0,3	—
181 a 199, 207 a 209	Morti violente accidentali	3,9	3,5	3,9	3,9	2,4	3,8	2,4	1,7
200 ^a a 202, 204	Omicidi e infanticidi	0,2	1,2	0,4	0,3	1,8	0,3	0,2	0,6
210 a 219	Suicidi	2,0	1,3	1,8	2,2	0,9	1,7	2,0	0,9
	Altre malattie	2,5	1,4	2,3	2,3	1,2	2,9	1,4	0,5
o	Morti per causa ignota, o non dichiarata, o male indicata	0,7	1,7	1,5	1,0	2,3	1,6	—	1,8
	TOTALE GENERALE . . .	133,2	195,4	168,9	147,8	165,4	142,8	155,9	144,2

del 1° dicembre 1921 contavano più di 60.000 abitanti presenti, cause di morte.

totale dei Comuni, calcolata alla metà del 1925.

Trieste (ab. 241.190)	Bologna (ab. 224.884)	Venezia (ab. 202.949)	Messina (ab. 186.879)	Bari delle Puglie (ab. 125.399)	Livorno (ab. 120.940)	Padova (ab. 119.020)	Ferrara (ab. 113.585)	Taranto (ab. 111.596)	Brescia (ab. 103.933)	Verona (ab. 94.856)	Spezia (ab. 93.690)	Numero dell'Elenco nosologico
0,5	0,6	0,6	0,5	0,6	1,0	0,7	0,3	0,7	0,9	0,5	0,3	147 e 148
0,7	1,0	0,5	0,3	0,6	0,5	0,7	0,4	0,6	0,3	0,5	0,3	149 ^a , 149 ^b e 149 ^c
..	0,2	0,2	0,1	—	0,1	0,3	0,3	0,3	0,2	0,1	0,2	153 ^a e 153 ^b
0,2	0,4	0,2	0,1	0,2	0,2	0,4	0,1	—	0,2	—	0,1	151, 152, 154
0,2	0,6	0,2	—	1,0	0,5	0,2	0,2	0,4	1,0	0,9	0,3	160
0,5	0,9	0,7	0,1	0,9	0,3	1,0	0,6	0,5	1,7	0,9	0,9	156 ^a a 159, 161 a 164
1,2	1,7	1,5	0,5	1,4	1,2	1,3	1,6	1,0	1,2	1,9	1,5	165 a 170
0,4	0,2	0,6	0,1	0,6	0,2	0,3	0,4	—	0,4	0,1	0,3	171
0,2	0,1	—	0,1	—	0,4	—	0,1	—	0,2	—	—	174, 175, 176
—	—	..	—	—	0,1	0,1	—	—	0,1	—	—	180
0,4	0,5	0,2	0,2	—	0,2	1,5	0,5	—	0,4	1,1	0,1	177
3,5	3,9	2,4	1,7	4,2	3,1	4,5	3,4	1,0	5,9	4,7	5,4	181 a 199, 207 a 209
0,4	0,4	0,3	0,7	0,3	0,2	0,5	0,2	0,2	0,6	0,1	0,3	200 ^a a 202, 204
3,6	2,3	1,9	0,5	1,0	1,5	1,6	2,6	0,9	1,8	2,3	1,6	210 a 219
0,8	2,1	1,4	0,5	1,2	1,6	0,8	2,6	1,1	3,5	3,3	2,1	
1,2	1,4	2,3	5,1	0,7	0,7	1,0	0,5	1,7	1,9	2,5	1,4	o
153,4	157,4	170,6	157,7	287,4	142,3	173,6	163,3	138,8	224,6	184,7	124,2	

Segue **Morti, durante l'anno 1925, nei 39 Comuni che al censimento del classificati per**

Segue Prospetto N. 19.

Oltre proporzionali a 10.000 abitanti della popola

Numero dell' Elenco nosologico	Cause di morte	Modena (ab. 87.051)	Reggio nell'Emilia (ab. 84.574)	Alessandria (ab. 80.746)	Lucca (ab. 79.919)	Trapani (ab. 76.331)	Perugia (ab. 76.257)	Marsala (Trapani) (ab. 74.946)	Ravenna (ab. 73.920)
1 a 5	Malattie fetali e vizi congeniti	2,4	0,2	0,2	0,5	0,7	0,7	0,5	0,5
6 a 9	Debolezza congenita, immaturità e malattie speciali dei neonati	6,9	5,4	5,1	3,8	5,0	5,2	10,3	3,9
10	Vaiuolo e vaiuoloide	—	—	—	—	—	—	—	—
11	Morbillo	0,1	1,9	—	1,3	0,8	0,1	—	0,3
12	Scarlattina	—	—	—	0,1	—	—	0,1	—
14 ^a e 14 ^b	Febbre tifoidea (tifo addominale e paratifi)	2,4	2,1	1,5	0,6	1,7	2,0	0,4	1,2
17	Febbre di Malta (micrococco melitense)	—	—	—	—	—	—	0,3	—
19	Meningite cerebro spinale epidemica	—	—	—	0,3	0,1	0,3	0,3	—
20	Difterite e croup	1,4	1,5	0,6	1,0	1,3	0,4	0,3	0,1
21	Pertosse	0,2	0,6	0,5	0,3	0,3	—	0,4	0,1
22 ^a e 22 ^b	Influenza	0,5	3,2	2,4	4,9	3,1	2,5	2,0	1,1
23 ^a e 23 ^b	Febbri da malaria e cachessia palustre.	—	—	—	—	1,0	—	2,1	—
25	Enterite coleriforme	—	—	—	0,1	—	—	—	0,1
26 ^a , 26 ^b , 26 ^c	Dissenteria	—	—	—	0,3	—	0,1	—	0,3
32	Poliomielite anteriore acuta	0,1	—	0,1	0,1	—	—	—	—
33	Encefalite letargica	0,1	0,4	—	0,5	—	0,1	0,3	—
13	Risipola	0,5	0,7	0,5	0,5	—	1,0	0,1	0,1
36	Pustola maligna, carbonchio	—	—	—	0,3	0,1	—	—	—
38	Rabbia	0,1	—	—	—	—	—	—	—
39	Tetano	0,5	—	0,4	—	—	0,4	0,4	0,3
172	Reumatismo articolare acuto	0,6	0,5	—	0,8	0,3	0,3	—	0,8
41 ^a e 41 ^b	Tubercolosi disseminata	0,9	0,4	0,4	0,8	—	1,0	0,1	0,9
43	Tubercolosi dell'apparecchio respiratorio	15,6	14,2	21,5	18,9	8,1	12,2	7,2	9,9
42	Tubercolosi delle meningi e del sistema nervoso centrale	2,3	3,1	1,2	2,4	0,8	1,4	0,7	1,5
44 a 49 ^b	Altre forme tubercolari	2,0	1,2	2,1	3,1	0,5	2,6	1,1	1,6

1° dicembre 1921 contavano più di 60.000 abitanti presenti, cause di morte.

zione totale dei Comuni, calcolata alla metà del 1925.

Numero dell' Elenco nosologico	Pisa (ab. 73.515)	Pistoia (Firenze) (ab. 72.401)	Foggia (ab. 71.177)	Ancona (ab. 68.402)	Cagliari (ab. 65.632)	Bergamo (ab. 64.647)	Alcamo (Trapani) (ab. 64.610)	Vicenza (ab. 64.054)	Prato (Firenze) (ab. 62.900)	Modica (Siracusa) (ab. 61.994)	Caltanissetta (ab. 61.467)
1 a 5	0,4	0,1	0,1	—	0,6	0,3	0,6	0,3	1,9	1,0	1,1
6 a 9	3,3	4,7	20,9	2,9	4,7	8,7	5,0	8,1	8,4	11,3	5,4
10	—	—	—	—	—	—	—	—	—	—	—
11	1,4	0,3	0,1	0,7	0,8	0,2	—	0,6	0,8	2,4	1,8
12	—	—	0,1	—	—	—	—	0,6	—	—	2,4
14 ^a e 14 ^b	2,6	1,9	3,2	2,6	2,4	5,4	0,8	0,9	1,1	0,8	1,8
17	0,3	0,3	—	—	0,3	—	—	—	0,2	—	0,2
19	—	—	—	0,3	—	—	—	—	—	0,2	—
20	0,5	1,5	0,3	0,4	0,6	0,6	0,3	0,9	0,3	0,3	0,8
21	0,5	0,3	0,7	0,9	—	2,3	0,2	3,0	—	2,6	—
22 ^a e 22 ^b	2,0	2,1	7,7	0,9	4,4	1,2	0,2	2,0	0,6	2,1	4,2
23 ^a e 23 ^b	0,1	—	2,2	—	2,3	—	1,4	—	—	2,3	1,1
25	—	—	—	—	—	0,2	—	—	—	—	—
26 ^a , 26 ^b , 26 ^c	—	0,1	—	0,3	0,2	0,3	—	—	—	—	—
32	—	0,1	—	—	0,2	0,2	—	0,2	0,2	0,2	—
33	0,3	0,3	—	0,1	0,5	0,2	—	0,3	—	—	0,2
13	0,4	1,4	1,0	0,6	0,9	0,5	0,5	0,3	0,6	0,8	—
36	0,4	—	—	—	0,2	—	0,2	—	—	—	—
38	0,1	—	—	—	—	—	—	—	—	—	—
39	—	—	0,1	0,1	0,2	0,5	0,2	0,3	0,3	0,2	—
172	0,5	0,3	0,3	1,0	0,3	—	—	0,2	0,6	0,2	—
41 ^a e 41 ^b	0,8	1,0	0,1	0,9	0,6	2,6	0,2	2,0	—	0,2	—
43	20,5	12,8	5,1	14,2	19,4	22,7	2,8	26,9	8,9	5,2	7,0
42	0,7	2,6	0,1	1,8	3,5	2,6	0,8	4,2	1,4	1,0	—
44 a 49 ^b	2,7	2,2	1,0	1,2	3,0	2,3	1,1	2,7	3,0	0,2	1,5

Segue **Morti, durante l'anno 1925, nei 39 Comuni che al censimento del classificati per**

Segue Prospetto N. 19

Oltre proporzionali a 10.000 abitanti della popola

Numero dell'Elenco nosologico	Cause di morte	Modena (ab. 87.051)	Reggio nell'Emilia (ab. 84.574)	Alessandria (ab. 80.746)	Lucca (ab. 79.919)	Trapani (ab. 76.331)	Perugia (ab. 76.257)	Marsala (Trapani) (ab. 74.946)	Ravenna (ab. 73.926)
50	Sifilide	1,3	0,6	0,4	0,3	0,7	0,5	—	0,4
54	Rachitide	0,1	0,4	—	0,1	0,1	0,1	—	0,3
55	Pellagra	—	—	—	0,1	—	0,3	—	—
61	Diabete	0,7	1,2	0,9	1,3	0,9	1,3	0,5	0,3
62	Marasma senile	8,8	13,6	13,1	13,6	14,3	12,1	11,9	11,9
63 ^a , 63 ^b , 64 ^a , 64 ^b	Anemia e leucemia	0,7	0,7	0,5	0,9	0,5	0,9	0,3	0,3
66 ^a	Morbo di Flaiani-Basedow	—	—	—	0,3	—	—	—	—
66 ^b	Altre malattie della ghiandola tiroide	—	—	0,1	—	—	—	—	0,1
70 a 80	Tumori maligni	8,3	10,8	8,3	12,0	2,9	5,2	1,3	11,6
16, 18, 24, 27 ^a , 27 ^b , 27 ^c , 27 ^d , 28, 29, 30, 31, 34, 35, 37, 40, 51, 52, 53, 82	Altre malattie generali o da infezione	1,8	2,1	1,5	1,5	1,7	0,8	0,5	0,7
83	Meningite semplice cerebrale e spinale	1,4	1,5	1,5	1,4	1,6	1,3	0,1	1,1
86	Encefalite	0,1	0,6	0,2	0,3	0,5	0,8	—	0,3
87, 88, 91	Apoplessia, congestione, embolia, trombosi e rammollimento cerebrale	18,4	16,6	10,2	16,1	11,9	13,5	9,5	11,5
84	Tabe dorsale	0,3	—	0,4	—	—	0,3	—	0,3
89 ^a e 89 ^b	Paralisi senza causa indicata	3,1	1,5	1,7	1,9	1,8	2,4	0,1	2,4
92	Paralisi progressiva degli alienati o demenza paralitica	0,6	0,8	0,4	1,0	0,5	0,3	—	0,1
93	Altre forme di alienazione mentale	0,3	1,5	5,3	3,8	—	4,6	0,1	0,3
98	Eclampsia infantile	1,0	1,1	0,2	1,3	1,2	3,4	0,4	0,8
84 ^a , 85, 90, 94, 95, 96, 97, 99	Altre malattie del sistema nervoso	1,1	1,4	1,4	2,3	0,8	2,8	0,8	0,8
103	Bronchite acuta	0,7	0,7	0,2	0,8	2,6	3,3	4,4	1,2
104	Bronchite cronica	2,0	1,9	1,5	4,4	2,2	2,1	1,1	2,4
105	Malattie della pleura	0,8	1,4	0,7	1,1	1,3	0,8	—	0,3
107 ^a e 107 ^b	Polmonite crupale	6,7	5,7	4,0	2,9	5,6	6,0	3,9	5,7

1° dicembre 1921 contavano più di 60.000 abitanti presenti, cause di morte.

zione totale dei Comuni, calcolata alla metà del 1925.

Pisa (ab. 73.515)	Pistoia (Firenze) (ab. 72.401)	Foggia (ab. 71.177)	Ancona (ab. 68.462)	Cagliari (ab. 65.632)	Bergamo (ab. 64.647)	Alcamo (Trapani) (ab. 64.610)	Vicenza (ab. 64.054)	Prato (Firenze) (ab. 62.969)	Modica (Siracusa) (ab. 61.994)	Caltanissetta (ab. 61.467)	Numero dell'Elenco nosologico
0,1	0,1	0,1	0,9	0,9	0,3	—	1,7	—	0,6	1,0	50
0,3	—	—	—	—	0,3	—	0,6	—	—	—	54
—	—	—	—	—	0,3	—	0,8	—	—	—	55
0,7	0,3	0,1	0,6	1,1	1,4	0,5	0,5	0,3	0,3	0,2	61
10,2	12,8	13,8	13,3	9,9	12,5	14,7	10,6	8,9	12,9	8,0	62
1,4	0,4	0,4	0,6	0,8	2,2	0,2	1,2	0,3	0,6	0,5	63 ^a , 63 ^b , 64 ^a , 64 ^b
—	0,1	—	0,1	—	0,2	—	0,2	0,3	—	—	66 ^a
—	—	—	0,1	0,2	—	—	—	—	—	—	66 ^b
12,2	7,5	2,1	9,8	7,5	11,1	2,6	7,5	8,3	2,3	1,6	70 a 80
2,2	1,5	0,8	1,2	2,3	5,7	1,2	1,4	0,6	2,4	1,6	16, 18, 24, 27 ^a , 27 ^b , 27 ^c , 27 ^d , 28, 29, 30, 31, 34, 35, 37, 40, 51, 52, 53, 82
1,2	0,8	2,0	0,7	0,8	4,8	0,3	1,7	0,6	0,6	0,3	83
0,1	0,7	0,1	0,1	0,3	0,6	—	0,2	0,2	—	—	86
11,0	10,8	10,0	12,7	7,0	22,4	7,6	11,2	10,6	3,7	6,7	87, 88, 91
—	—	—	0,1	0,2	0,5	—	0,2	—	—	0,2	84
2,3	1,7	0,7	0,9	2,3	0,9	0,2	1,2	3,2	2,6	1,5	89 ^a e 89 ^b
0,3	0,1	0,1	0,3	0,2	0,6	0,2	0,3	—	—	—	92
1,0	0,1	—	0,9	0,3	2,6	—	2,8	—	—	0,2	93
0,1	0,7	13,5	0,3	0,5	0,8	0,9	0,9	0,3	1,8	1,8	98
1,1	1,2	0,3	1,2	2,7	2,6	0,2	1,1	0,5	0,6	0,5	84 ^a , 85, 90, 94, 95, 96, 97, 99
0,1	0,3	2,0	2,0	0,3	1,4	0,2	0,6	2,5	2,1	1,8	103
2,9	1,7	1,8	2,0	1,2	2,8	1,4	2,3	4,1	1,8	3,3	104
1,1	0,6	1,7	—	1,2	3,7	0,2	0,9	0,8	0,8	0,5	105
3,0	3,0	4,2	2,0	3,4	19,8	3,6	3,4	12,7	3,5	7,8	107 ^a e 107 ^b

Segue **Morti, durante l'anno 1925, nei 39 Comuni che al censimento del classificati per**

Segue Prospetto N. 19

Cifre proporzionali a 10.000 abitanti della popola

Numero dell'Elenco nosologico	Cause di morte	Modena (ab. 87.051)	Reggio nell'Emilia (ab. 84.574)	Alessandria (ab. 80.746)	Lucca (ab. 79.919)	Trapani (ab. 76.331)	Perugia (ab. 76.257)	Marsala (Trapani) (ab. 74.946)	Ravenna (ab. 73.920)
108	Bronco polmonite acuta (compresa la bronchite capillare)	12,4	12,2	10,5	17,3	11,4	12,6	6,3	13,0
102 ^a , 102 ^b , 106, 109 ^a , 109 ^b , 110 ^a , 110 ^b , III, 112	Altre malattie dell'apparato respiratorio (esclusa la tubercolosi)	1,1	0,9	1,0	0,9	1,7	0,8	0,5	2,0
113 ^a , 113 ^b , 113 ^c	Malattie delle arterie	5,7	2,7	3,8	2,0	3,4	2,8	4,7	2,3
117 ^a , 117 ^b , 118, 119	Malattie del cuore e del pericardio	14,8	15,8	14,6	15,4	8,8	12,7	4,4	11,8
114, 115, 116, 121, 122	Altre malattie del sistema circolatorio	0,2	0,1	—	0,1	—	0,1	—	0,1
125 ^a	Ulcera dello stomaco	0,2	0,2	0,5	0,6	—	0,4	0,1	1,1
125 ^b	Ulcera duodenale	—	0,1	0,2	0,3	—	0,3	0,3	0,3
126	Altre malattie dello stomaco	0,2	0,1	0,6	—	0,9	0,5	0,1	0,3
127 ^a	Cirrosi alcoolica del fegato	—	—	—	0,1	—	0,1	—	—
127 ^b	Cirrosi epatica non indicata come alcoolica	1,1	1,4	3,0	1,1	0,9	1,2	1,1	2,0
128, 129, 130, 131, 132	Altre malattie del fegato	0,5	1,4	0,9	0,5	0,7	0,7	0,8	1,5
134 ^a	Diarrea (in età al di sotto di due anni)	5,2	7,3	5,6	4,8	20,4	10,6	7,3	8,0
134 ^b	Diarrea (in età da due anni in su)	2,5	8,7	2,6	1,9	3,0	1,4	4,1	2,4
135	Volvolo, occlusione intestinale	1,4	0,7	1,2	1,1	0,1	0,3	—	0,4
137	Ernie intestinali e addominali	0,5	0,7	0,6	0,3	0,4	0,5	0,3	0,4
141	Appendicite e tifite	1,3	1,7	0,6	1,5	0,3	—	0,7	0,4
140	Anchilostomiasi	—	—	—	—	—	—	—	—
136, 138, 139 ^a , 139 ^b , 139 ^c , 139 ^d , 139 ^e , 139 ^f , 142	Altre malattie dell'intestino (esclusi i tumori maligni)	0,1	0,2	0,1	0,3	0,4	0,4	0,1	0,1
143	Peritonite senza causa indicata	1,5	0,8	1,1	1,3	0,5	1,2	0,7	0,3
123, 124 ^a , 124 ^b , 133, 145	Altre malattie dell'apparato digerente (esclusi i tumori maligni e la tubercolosi)	0,3	0,4	0,2	—	0,3	—	0,4	—
146 ^a e 146 ^b	Nefriti acute e croniche	3,6	6,6	3,3	8,9	5,0	4,6	2,3	1,5
146 ^c e 146 ^d	Altre malattie dei reni	0,6	0,1	0,2	0,3	0,4	—	0,4	0,4

1° dicembre 1921 contavano più di 60.000 abitanti presenti, cause di morte.

zione totale dei Comuni, calcolata alla metà del 1925.

Pisa (ab. 73.515)	Pistoia (Firenze) (ab. 72.401)	Foggia (ab. 71.177)	Ancona (ab. 68.462)	Cagliari (ab. 65.632)	Bergamo (ab. 64.647)	Alcamo (Trapani) (ab. 64.610)	Vicenza (ab. 64.054)	Prato (Firenze) (ab. 62.966)	Modica (Siracusa) (ab. 61.994)	Caltanissetta (ab. 61.467)	Numero dell'Elenco nosologico
13,7	12,3	19,7	15,9	8,7	19,2	8,4	13,4	11,1	9,8	5,2	108
1,1	1,9	1,4	1,0	1,2	2,2	0,6	1,6	0,6	0,6	1,0	102 ^a , 102 ^b , 106, 109 ^a , 109 ^b , 110 ^a , 110 ^b , III, 112
2,6	1,8	0,4	2,3	5,0	4,2	0,2	3,0	1,7	0,8	2,0	113 ^a , 113 ^b , 113 ^c
13,2	15,2	8,0	11,4	13,0	18,6	2,8	16,1	14,0	9,2	9,9	117 ^a , 117 ^b , 118, 119
0,5	0,1	0,1	0,1	0,3	0,8	0,2	0,2	0,5	—	0,2	114, 115, 116, 121, 122
0,7	0,3	—	0,7	0,6	0,5	—	—	0,8	0,3	—	125 ^a
0,4	—	—	—	0,2	0,2	—	0,2	0,2	—	—	125 ^b
0,4	0,4	—	0,4	0,8	0,9	—	0,6	—	0,3	0,3	126
—	—	—	—	—	—	—	—	—	—	—	127 ^a
0,7	1,8	1,3	1,3	2,6	3,4	0,5	1,4	2,1	0,6	0,7	127 ^b
0,8	0,8	1,4	0,6	0,9	1,7	0,5	1,1	0,6	0,8	0,7	128, 129, 130, 131, 132
5,3	3,6	26,3	6,9	15,5	30,2	10,5	8,6	4,4	20,0	12,2	134 ^a
2,4	2,5	3,4	1,6	9,4	4,5	3,6	1,6	1,1	1,9	4,9	134 ^b
1,1	0,6	0,4	0,3	0,3	0,8	0,5	0,9	0,8	0,2	0,8	135
0,5	0,4	0,7	0,6	0,6	0,8	0,2	0,3	0,5	0,8	0,3	137
—	0,3	—	0,6	0,3	1,1	0,2	0,3	—	—	0,2	141
—	—	—	—	—	—	—	—	—	—	—	140
0,3	0,1	0,4	0,3	—	0,6	0,5	0,3	0,6	0,6	0,3	136, 138, 139 ^a , 139 ^b , 139 ^c , 139 ^d , 139 ^e , 139 ^f , 142
0,4	1,4	0,4	1,0	0,3	2,9	0,8	1,1	0,5	0,3	1,0	143
0,1	—	—	0,6	0,3	0,5	—	0,5	0,5	—	0,2	123, 124 ^a , 124 ^b , 133, 145
2,7	3,0	3,0	5,3	4,3	8,4	3,9	5,0	2,9	3,2	3,6	146 ^a e 146 ^b
0,3	—	—	0,7	0,3	0,6	0,5	0,5	0,2	0,3	1,0	146 ^c e 146 ^d

Morti, durante l'anno 1925, nei 39 Comuni che al censimento del classificati per

Segue Prospetto N. 19.

Cifre porporzionali a 10.000 abitanti della popola

Numero dell' Elenco nosologico	Cause di morte	Modena (ab. 87.051)	Reggio nell'Emilia (ab. 84.574)	Alessandria (ab. 80.746)	Lucca (ab. 79.919)	Trapani (ab. 76.331)	Perugia (ab. 76.257)	Marsala (Trapani) (ab. 74.946)	Ravenna (ab. 73.920)
147 e 148	Malattie della vescica (escluse le forme veneree, tubercolari e neoplastiche maligne) e calcoli delle vie urinarie	0,2	0,8	0,6	0,5	0,7	0,5	0,4	1,1
149 ^a , 149 ^b e 149 ^c	Altre malattie dell'apparato uropoietico e della prostata	0,5	0,5	0,6	0,6	0,7	0,8	0,1	0,9
153 ^a e 153 ^b	Malattie dell'utero	—	0,1	0,1	0,3	0,1	0,1	—	0,1
151, 152, 154	Altre malattie degli organi genitali femminili (non puerperali)	0,3	0,4	0,2	—	—	—	0,1	0,1
160	Febbre puerperale	0,2	0,6	0,5	—	0,1	0,1	—	0,3
156 ^a a 159, 161 a 164	Altre malattie di gravidanza, parto e puerperio	0,5	0,9	0,1	0,5	0,4	0,3	0,4	0,7
165 a 170	Malattie della pelle e dei suoi annessi	1,8	1,1	0,5	1,1	1,4	1,0	0,9	1,1
171	Malattie delle ossa	0,5	0,1	—	0,1	—	0,1	0,3	—
174, 175, 176	Altre malattie delle ossa e degli organi della locomozione	—	—	—	—	0,1	—	—	—
180	Alcoolismo acuto	—	0,1	—	—	—	—	—	—
177	Alcoolismo cronico	0,6	1,7	1,2	0,6	—	1,8	—	0,3
181 a 199, 207 a 209	Morti violente accidentali	5,1	2,8	3,3	2,9	3,3	3,1	2,0	3,1
200 ^a a 202, 204	Omicidi e infanticidi	0,2	0,1	0,4	—	1,2	0,8	0,9	0,7
210 a 219	Suicidi	2,3	1,4	1,5	1,8	0,7	1,0	0,4	2,7
	Altre malattie	4,1	0,9	2,1	0,3	0,5	1,3	1,1	1,8
o	Morti per causa ignota, o non dichiarata, o male indicata	1,8	0,6	1,3	—	0,6	1,0	1,1	0,9
	TOTALE GENERALE	166,1	173,7	152,0	175,4	143,3	156,2	103,8	137,6

1° dicembre 1921 contavano più di 60.000 abitanti presenti, cause di morte.

zione totale dei Comuni, calcolata alla metà del 1925.

Numero dell' Elenco nosologico	Pisa (ab. 73.515)	Pistoia (Firenze) (ab. 72.401)	Foggia (ab. 71.177)	Ancona (ab. 68.462)	Cagliari (ab. 65.632)	Bergamo (ab. 64.647)	Alcamo (Trapani) (ab. 64.610)	Vicenza (ab. 64.054)	Prato (Firenze) (ab. 62.966)	Modica (Siracusa) (ab. 61.994)	Caltanissetta (ab. 61.467)
147 e 148	0,8	1,5	0,4	0,3	0,9	0,9	0,8	0,3	0,2	0,5	0,2
149 ^a , 149 ^b e 149 ^c	1,0	0,3	0,3	0,6	0,6	0,2	—	0,3	0,2	—	0,5
153 ^a e 153 ^b	0,5	0,1	—	—	0,2	0,3	—	0,2	0,2	—	—
151, 152, 154	0,1	0,1	0,1	—	0,3	0,2	—	—	—	—	0,3
160	0,4	0,4	0,1	0,3	0,3	0,6	—	0,8	—	0,5	—
156 ^a a 159, 161 a 164	0,7	0,1	1,3	0,3	0,3	1,1	0,2	0,3	0,2	0,2	0,3
165 a 170	1,9	0,8	1,4	1,5	2,6	1,2	0,2	1,1	1,1	1,5	0,8
171	0,4	0,6	—	0,1	0,5	0,2	—	0,3	0,5	—	0,5
174, 175, 176	0,3	—	—	0,1	—	0,3	—	—	—	0,2	0,3
180	—	—	—	—	0,2	—	—	—	—	—	—
177	0,3	—	—	0,4	0,2	0,6	—	2,5	—	0,2	—
181 a 199, 207 a 209	3,8	3,2	2,7	4,4	4,0	5,4	0,8	3,4	2,4	1,3	3,4
200 ^a a 202, 204	0,3	0,4	0,4	0,1	0,3	0,3	1,1	—	—	0,2	1,6
210 a 219	1,4	1,2	0,7	1,9	1,4	1,5	0,2	2,3	0,2	0,5	0,7
o	2,2	2,2	0,3	1,2	1,5	5,7	1,1	2,7	0,5	1,0	0,8
	1,2	0,7	1,8	1,1	1,0	1,8	0,7	0,9	0,4	1,1	0,8
	151,3	134,5	173,1	142,6	167,1	270,7	87,3	176,6	131,5	124,5	119,7

CAPO IV.

NOTIZIE PARTICOLARI SULLE MORTI VIOLENTE

§ I. — **Morti per causa violenta, ripartiti per sesso, durante il periodo 1887-1925.**

Diamo nel seguente prospetto il numero dei morti nel Regno per *causa violenta accidentale* e quello dei morti per *omicidio* e *suicidio*, divisi per sesso, nei quinquenni dal 1887 al 1906 e in ciascun anno dal 1907 al 1925.

Classificazione delle morti violente nel Regno, durante il periodo dal 1887 al 1925.

Prospetto N. 20.

ANNI	NUMERO DEI MORTI								
	Per causa violenta accidentale			Per omicidio (a)			Per suicidio		
	Totale	Maschi	Femm.	Totale	Maschi	Femm.	Totale	Maschi	Femm.
1887-91 (media annuale)	10.581	7.095	3.486	1.473	1.279	194	1.570	1.269	301
1892-96 »	9.713	6.403	3.310	1.515	1.310	205	1.813	1.461	352
1897-901 »	10.310	6.794	3.516	1.446	1.234	212	2.005	1.588	417
1902-06 »	11.165	7.413	3.752	1.342	1.150	192	2.157	1.689	468
1907.	11.442	7.829	3.613	1.283	1.091	192	2.445	1.821	624
1908.	(b) 89.170	46.794	42.376	1.528	1.296	232	2.693	2.079	614
1909.	12.943	8.843	4.100	1.375	1.133	242	2.969	2.275	694
1910.	11.006	7.544	3.462	1.158	942	216	2.880	2.190	690
1911.	11.088	7.543	3.545	1.090	889	201	2.754	1.939	815
1912.	10.979	7.592	3.387	1.113	901	212	2.986	2.161	825
1913.	11.244	7.712	3.532	1.215	1.028	187	3.107	2.276	831
1914.	11.456	7.990	3.466	1.360	1.132	228	3.185	2.294	891
1915.	(c) 42.178	23.106	19.072	1.290	1.050	240	3.092	2.287	805
1916.	11.581	8.323	3.258	947	748	199	2.531	1.799	732
1917.	12.357	8.860	3.497	1.060	876	184	2.439	1.754	685
1918.	12.921	9.478	3.443	983	772	211	2.642	1.865	777
1919.	11.622	8.510	3.112	1.633	1.348	285	2.630	1.861	769
1920.	11.318	8.350	2.968	2.661	2.358	303	2.664	1.841	823
1921.	11.247	8.335	2.912	2.750	2.403	347	2.885	2.108	777
1922.	11.172	8.084	3.088	2.459	2.140	319	3.030	2.226	804
1923.	11.252	8.190	3.062	1.851	1.514	337	3.222	2.383	839
1924.	12.827	9.376	3.451	1.786	1.487	299	3.778	2.778	1000
1925.	13.434	9.977	3457	(d) 1.758	1.461	297	3.666	2.699	967

(a) Sotto questa rubrica sono compresi, oltre gli omicidi volontari, preterintenzionali, colposi e avvenuti in duello, gli omicidi dipendenti dall'esecuzione di ordini dell'Autorità competente, i quali, ai termini dell'art. 49 del Codice penale, possono essere non punibili.

(b) Compresi i morti nel disastro del terremoto, avvenuto il 28 dicembre 1908, in numero di 77.283.

(c) Compresi i morti nel disastro del terremoto, avvenuto il 13 gennaio 1915, in numero di 30.476.

(d) Compresi 8 omicidi (maschi) avvenuti in conflitto con la forza pubblica. Durante l'anno 1925 non si ebbe alcuna dichiarazione di morte per ferite riportate in duello

§ 2. — **Morti per causa violenta accidentale classificati per compartimenti, sesso ed età, specie dell'infortunio, natura del veleno nei casi di avvelenamento, e per professioni.**

Distribuzione territoriale. — Le morti accidentali, negli anni 1924 e 1925, si ripartivano per compartimenti come apparisce dal prospetto sottostante.

Morti accidentali, negli anni 1924 e 1925, classificate per compartimenti.

Prospetto N. 21.

COMPARTIMENTI	Cifre assolute		Cifre proporzionali a 100.000 abitanti	
	1924	1925	1924	1925
Piemonte	1.265	1.337	37.00	38.88
Liguria	444	459	32.75	33.49
Lombardia	1.886	2.012	36.27	38.39
Venezia Tridentina	250	301	38.05	45.38
Veneto	1.436	1.440	33.03	32.83
Venezia Giulia e Zara	268	280	35.51	36.74
Emilia	1.073	1.054	34.46	33.59
Toscana	799	845	28.32	29.72
Marche	427	447	35.96	37.32
Umbria	249	274	38.11	41.56
Lazio	604	665	35.72	38.63
Abruzzi e Molise	545	570	36.70	37.91
Campania	1.228	1.204	33.35	32.27
Puglie	542	658	22.62	27.07
Basilicata	201	178	41.39	36.18
Calabrie	435	465	27.57	28.97
Sicilia	920	958	21.95	22.57
Sardegna	255	287	28.43	31.53
REGNO	12.827	13.434	32.13	33.69

La maggior frequenza delle morti accidentali, nell'anno 1925, si osservò nella Venezia Tridentina, nell'Umbria, nel Piemonte, nel Lazio, nella Lombardia, negli Abruzzi, nelle Marche, nella Venezia Giulia e nella Basilicata; e la minore nella Sicilia, nelle Puglie, nelle Calabrie, nella Toscana e nella Sardegna.

Età e sesso. — Nel 1925 su 100 maschi morti per causa violenta accidentale, 24 erano in età da 0 a 14 anni, 53 fra 15 e 59 anni e 23 da 60 anni in su.

Nelle femmine, gli infortuni furono relativamente più numerosi nell'infanzia e nell'adolescenza (42 per cento in età da 0 a 14 anni) e nell'età avanzata (30 per cento da 60 anni in su); mentre le età fra 15 e 59 anni non diedero che un quoziente di 28 per cento.

Nel prospetto seguente sono indicate queste proporzioni per gli anni 1924 e 1925.

**Morti nel Regno per causa violenta accidentale,
durante gli anni 1924 e 1925, classificati per gruppi di età e per sesso.**

Prospetto N. 22.

ETÀ DEI MORTI	CIFRE ASSOLUTE						Cifre proporzionali a 100 morti accidentali di età nota.			
	1924			1925			1924		1925	
	Tot.	M.	F.	Tot.	M.	F.	M.	F.	M.	F.
Fino a 1 anno	244	128	116	224	127	97	1.4	3.4	1.3	2.8
Da 1 a 4 anni	2.167	1.188	979	2.200	1.259	941	12.8	28.6	12.7	27.4
» 5 » 14 »	1.398	994	404	1.391	995	396	10.7	11.8	10.0	11.5
» 15 » 29 »	2.123	1.813	310	2.353	2.025	328	19.5	9.1	20.4	9.5
» 30 » 39 »	1.168	1.002	166	1.245	1.073	172	10.8	4.9	10.8	5.0
» 40 » 49 »	1.138	982	156	1.314	1.111	203	10.5	4.6	11.2	5.9
» 50 » 59 »	1.274	1.017	257	1.369	1.097	272	10.9	7.5	11.1	7.9
» 60 » 69 »	1.436	1.114	322	1.459	1.143	316	12.0	9.4	11.5	9.2
» 70 anni in su	1.770	1.060	710	1.813	1.096	717	11.4	20.7	11.0	20.8
Età ignota	109	78	31	66	51	15	—	—	—	—
TOTALE	12.827	9.376	3.451	13.434	9.977	3.457	100.0	100.0	100.0	100.0

Cause. — Fra le cause più frequenti delle morti accidentali avvenute nei maschi, durante l'anno 1925, si notarono le cadute, gli schiacciamenti, gli annegamenti e le ustioni. Nelle femmine prevalgono le ustioni e vengono quindi le cadute, gli annegamenti e gli schiacciamenti.

Morti nel Regno per causa violenta accidentale, durante gli anni 1924 e 1925, classificati secondo il sesso e la specie dell' infortunio.

Prospetto N. 23.

Cause delle morti accidentali (a)	CIFRE ASSOLUTE				Cifre proporzionali a 100 morti per qualsiasi causa accidentale			
	1924		1925		1924		1925	
	M.	F.	M.	F.	M.	F.	M.	F.
Annegamento	1287	431	1295	446	13.73	12.49	12.98	12.90
Freddo	164	25	123	22	1.75	0.72	1.23	0.64
Insolazione	59	16	37	5	0.63	0.46	0.37	0.14
Fulminazione { naturale	110	26	106	31	1.17	0.75	1.06	0.90
	da apparecchi elettrici	145	12	188	14	1.55	0.35	1.89
Caduta	3403	999	3923	1084	36.29	28.95	39.32	31.36
Lesioni causate da scoppio di esplosivi, di armi da fuoco, di mine, ecc.	503	67	486	62	5.36	1.94	4.87	1.79
Ferite con armi da punta o da taglio	54	14	92	7	0.58	0.41	0.92	0.20
Lesioni prodotte da macchine agrarie o industriali	98	6	104	7	1.05	0.17	1.04	0.20
Schiacciamento	1971	376	1975	374	21.02	10.90	19.81	10.82
Violenze di animali	155	22	128	21	1.65	0.64	1.28	0.61
Ustioni, escluse le morti per incendio	977	1157	1040	1155	10.42	33.53	10.43	33.41
Morti negli incendi	22	19	30	10	0.23	0.55	0.30	0.29
Soffocamento meccanico.	86	60	62	41	0.92	1.74	0.62	1.19
Assorbimento di gas irrespirabili o tossici.	104	43	123	35	1.11	1.25	1.23	1.01
Morsi di vipera o di altri animali velenosi.	12	9	10	3	0.13	0.26	0.10	0.09
Avvelenamento con sostanze alimentari	21	24	49	36	0.22	0.70	0.49	1.04
Altri avvelenamenti acuti	65	61	74	62	0.69	1.77	0.74	1.79
Cause diverse o non determinate.	37	14	90	20	0.39	0.41	0.90	0.58
Frattura (senza altra indicazione)	33	46	7	5	0.35	1.33	0.07	0.14
Altre violenze esterne	69	23	28	17	0.74	0.67	0.28	0.49
Morti violente, la cui causa è sconosciuta	1	1	7	—	0.02	0.01	0.07	—
TOTALE	9376	3451	9977	3457	100.00	100.00	100.00	100.00

(a) Delle morti accidentali in istato d'ubbrichezza, che nelle statistiche a tutto l'anno 1923 venivano classificate in una sola voce, a partire dal 1924 se n'è fatta la distinzione di quelle avvenute per avvelenamento acuto da alcool, da quelle per infortunio causato dall'ubbrichezza. Le prime sono state messe nella voce «*alcoolismo acuto*» (n. 180 dell'Elenco nosologico), non facendo così più parte del gruppo delle morti violente accidentali; le seconde, che rimangono in detto gruppo, sono state classificate nei rispettivi infortuni, come è indicato qui appresso:

Morti per infortunio causato dall'ubbrichezza.

(compresi nelle cifre rispettive del prospetto N. 23).

Specie dell'infortunio	1924		1925	
	M.	F.	M.	F.
Annegamento	5	1	7	—
Freddo	12	1	1	—
Caduta	29	2	10	—
Ustione	1	—	3	—

Con l'anno 1911 furono incominciate le ricerche circa il numero dei morti per investimenti da automobili e biciclette, e, negli anni successivi, tali ricerche furono estese a tutti i più moderni e rapidi mezzi di trasporto.

Raccogliamo, nel seguente prospetto, i dati riguardanti le morti per schiacciamento o per caduta causate dai detti mezzi di trasporto (già comprese nel prospetto n. 23), per gli anni dal 1919 al 1925.

Morti per infortunio causato dai più moderni e rapidi mezzi di trasporto, durante gli anni dal 1919 al 1925.

Prospetto N. 24.

Mezzi di trasporto	1919		1920		1921		1922		1923		1924		1925	
	M.	F.	M.	F.	M.	F.	M.	F.	M.	F.	M.	F.	M.	F.
Automobile	249	57	204	51	150	40	169	34	159	57	280	83	283	105
Bicicletta	16	5	12	9	18	9	6	6	11	8	59	15	64	8
Motocicletta	16	3	12	3	18	4	13	3	13	5	65	8	75	13
Ferrovia	385	33	272	57	265	50	225	49	172	43	296	57	240	53
Tramvia	144	27	173	39	146	29	91	20	88	8	110	26	84	29
Autocarro	115	20	108	14	69	17	39	17	52	7	55	5	69	10
Ascensore	1	1	3	1	1	—	—	—	2	—	3	—	5	2
Velivolo	(a) 50	—	(b) 13	—	(c) 20	(d) 2	(e) 24	—	(f) 14	—	(g) 40	(h) 1	(i) 53	1
Teleferica	—	—	—	—	—	—	—	—	—	—	—	—	3	—
Totale (cifre assolute)	976	146	797	174	687	151	567	129	511	128	908	195	876	221
	1122		971		838		606		639		1103		1097	
Proporzioni ad un milione di abitanti .	31		27		23		19		17		28		28	

Dal 1919 al 1923 si nota una sensibile diminuzione nel numero degli infortuni derivati dai più moderni e rapidi mezzi di trasporto (da 31 morti per ogni milione di abitanti nel 1919 a 17 nel 1923), quantunque questi mezzi siano sempre in aumento ed il loro uso più frequente.

Se si eccettua il 1919, le morti in complesso furono, invece, in aumento nel 1924 e nel 1925 (28 per ogni milione di abitanti, tanto nel 1924 quanto nel 1925). Le morti causate dall'uso delle motociclette, biciclette e automobili furono poi, nei due detti anni, assai più numerose di quelle osservate in tutto il periodo di tempo preso in esame.

Natura del veleno nei casi di avvelenamento. — Per le morti dovute ad avvelenamento acuto accidentale, si è fatta un'indagine particolareggiata circa le sostanze venefiche che produssero la morte. Nel prospetto seguente sono riferiti i casi avvenuti negli anni 1924 e 1925.

- (a) Di cui 48 per precipitazione del velivolo.
- (b) Per precipitazione del velivolo.
- (c) Di cui 14 per precipitazione del velivolo.
- (d) Di cui una per precipitazione del velivolo.
- (e) Di cui 23 per precipitazione del velivolo.
- (f) Di cui 13 per precipitazione del velivolo.
- (g) Di cui 38 per precipitazione del velivolo.
- (h) Per precipitazione del velivolo.
- (i) Di cui 51 per precipitazione del velivolo.

Morti accidentali nel Regno per avvelenamento acuto, negli anni 1924 e 1925, classificati per sesso e secondo la natura del veleno (a).

Prospetto N. 25.

Natura dei veleni	1924		1925		Natura dei veleni	1924		1925	
	M.	F.	M.	F.		M.	F.	M.	F.
Acido acetico	I	I	2	—	Idrato di calce.	—	—	I	I
» cianidrico	I	—	5	—	Iodio	—	—	—	I
» cloridrico	2	I	—	I	Laudano	I	—	—	—
» fenico	I	I	3	—	Mercurio (sublimato corrosivo)	2	10	4	20
» nitrico	I	—	—	—	Mercurio (altri sali e preparati non specificati)	3	I	—	I
» ossalico	—	I	—	—	Morfina	—	—	I	—
» picrico	I	—	—	—	Ossido di carbonio	49	18	37	14
» solfidrico	6	I	9	I	Papavero sonnifero	—	—	I	I
» solforico	15	9	5	—	Petrolio	I	2	I	—
Acidi non specificati	I	I	2	2	Piramidone	I	—	—	—
Alimenti guasti (non specificati)	16	15	12	3	Potassa	3	I	6	6
Ammoniaca	I	2	2	—	Rame - acetato	—	—	—	I
Anidride solforosa	—	—	I	—	Rame - solfato.	—	I	2	2
Arsenico	I	—	I	I	Ricinina	—	—	I	I
Belladonna	—	I	I	—	Ricino - semi	—	—	—	I
Benzina	2	—	I	—	Soda	I	—	2	—
Chinina	4	7	5	5	Solfuro di carbonio	—	—	2	2
Cicuta	2	—	3	—	Stramonio	—	—	I	I
Cloro	I	—	—	—	Stricnina	I	I	—	—
Cloroformio	I	—	2	—	Stricnina (noce vomica)	—	—	I	—
Cocaina	I	—	—	—	Veronal	—	2	I	—
Colchicina	—	—	—	I	Veleni non specificati	19	18	20	14
Creolina	—	—	4	I	calabrone	2	—	—	—
Formolo	—	I	—	—	vespa	—	I	—	—
Fosforo	—	—	—	I	vipera	9	6	4	2
Funghi velenosi	5	9	37	33	non specificati	I	2	6	1
Gas irrespirabili o tossici (non specificati)	46	24	70	18	TOTALE	202	137	256	136

Morsi o punture di animali velenosi.

(a) Giova ricordare che tra le morti per malattie ordinarie sono comprese, per gli anni 1924 e 1925, anche quelle causate da *avvelenamento cronico*, accidentale o professionale, come è indicato nel seguente prospetto

Numero dell'Elenco nosologico	CAUSE DI MORTE	1924		1925	
		M.	F.	M.	F.
178	Avvelenamento cronico, accidentale o professionale, da sostanze inorganiche	25	6	31	I
179	Avvelenamento cronico, accidentale o professionale da sostanze organiche (escluso l'alcoolismo cronico)	18	15	10	5

Professioni. — La tavola IX dà il numero dei maschi morti per causa violenta accidentale in età da 15 anni in su, classificati secondo la professione o condizione e secondo la specie dell'infortunio. Raggiungendo i maschi morti per causa violenta accidentale, durante gli anni 1924 e 1925, classificati per professione, a 100 morti per qualsiasi causa, della corrispondente età e professione, ciò che si fa nel prospetto seguente, risulta che gli infortuni mortali sono stati, nel 1925, più frequenti nei minatori, cavatori e solfatai, nei sottufficiali e soldati di terra e di mare, negli operai chimici in genere, nei cocchieri e carrettieri, nei tramvieri e ferroviari, negli ufficiali di terra e di mare, negli operai non specificati, nei muratori, manovali, imbianchini, scalpellini e marmisti, nei facchini e nei metallurgici e meccanici.

Maschi, in età da 15 anni in su, morti nel Regno per causa violenta accidentale, classificati per professioni o condizioni, durante gli anni 1924 e 1925.

Prospetto N. 26.

Professioni o condizioni	Cifre assolute		Cifre proporzionali a 100 maschi della stessa età e professione morti per qualsiasi causa	
	1924	1925	1924	1925
Agricoltori in proprio, fittavoli, mezzadri, coloni, giornalieri e braccianti di campagna, mandriani, ecc.	2.904	2.855	2.9	2.9
Industriali e commercianti (padroni, direttori di aziende)	108	103	2.9	2.8
Venditori di derrate alimentari e di merci varie o non specificate	94	122	2.0	2.5
Albergatori, trattori, osti e caffettieri	28	26	2.0	1.8
Spedizionieri, commissionari, rappresentanti e sensali	45	56	2.4	3.0
Minatori, cavatori e solfatai	140	161	15.9	15.3
Falegnami, carrozzieri, ebanisti e verniciatori	198	204	3.5	3.3
Mugnai, fornai, pastai e addetti alle industrie alimentari	71	95	3.1	3.6
Calzolai, sellai e guantai	88	124	1.7	2.3
Metallurgici e meccanici	337	311	6.2	5.5
Orologiai, orefici e ottici	13	8	3.0	1.6
Fornaciai, vasai, asfaltisti e vetrai	29	30	5.1	4.0
Muratori, manovali, lastricatori, stuccatori, imbianchini, pittori di stanze, scalpellini, marmisti e segatori di pietre	609	747	6.0	6.5
Filatori, tessitori e cordai	26	23	2.8	2.3

(Segue)

Segue **Maschi, in età da 15 anni in su, morti nel Regno per causa violenta accidentale, classificati per professioni o condizioni, durante gli anni 1924 e 1925.**

Segue Prospetto N. 26.

Professioni o condizioni	Cifre assolute		Cifre proporzionali a 100 maschi della stessa età e professione morti per qualsiasi causa	
	1924	1925	1924	1925
Sarti	34	37	1.6	1.6
Operai chimici in genere	32	18	19.4	10.5
Tipografi, litografi e cartai	19	16	3.4	2.6
Altri operai e operai non specificati	327	490	5.6	7.7
Cocchieri, carrettieri, ecc.	326	373	9.5	10.5
Tramvieri, ferrovieri, ecc.	113	127	8.0	10.2
Marinai, barcaiuoli e pescatori	73	107	3.6	4.9
Facchini, spazzini e cantonieri	96	139	4.7	5.6
Barbieri	12	14	1.3	1.5
Corpi armati (escluso l'esercito)	27	26	5.5	4.8
Sottufficiali e soldati di terra e di mare	144	141	12.1	11.0
Venditori ambulanti e venturieri	41	63	3.2	3.2
Personale subalterno dello Stato e degli altri Enti pubblici	33	32	2.7	3.4
Addetti a servizi domestici, garzoni e camerieri addetti ad esercizi pubblici	67	73	2.5	2.6
Sacerdoti e monaci	21	15	1.4	1.0
Insegnanti	9	20	1.3	2.9
Medici e chirurghi	7	17	0.8	1.9
Professioni liberali e arti belle	50	63	2.0	2.9
Ufficiali di terra e di mare	15	32	4.9	9.2
Impiegati pubblici e privati	82	95	1.7	1.9
Pensionati	85	82	1.2	1.1
Proprietari e benestanti	143	183	1.3	1.8
Studenti	47	53	4.6	4.4
Ricoverati, senza professione e invalidi	573	515	3.4	3.1
TOTALE	7066	7596	3.3	3.5

§ 3. — **Morti per omicidio, negli anni 1924 e 1925, classificati secondo il sesso e il mezzo di uccisione (a).**

Le morti per omicidio furono 1786 nel 1924 e 1758 nel 1925, e cioè 45 e 44, rispettivamente, per ogni milione di abitanti.

Esaminando, in relazione al sesso dei colpiti, i mezzi coi quali ne fu procurata la morte, si hanno, per il Regno, le cifre seguenti :

Morti per omicidio, negli anni 1924 e 1925, classificati secondo il sesso e il mezzo di uccisione.

Prospetto N. 27.

Mezzo adoperato	1924			1925		
	Maschi	Femmine	TOTALE	Maschi	Femmine	TOTALE
Arma da fuoco	(b) 949	162	1.111	(e) 931	158	1089
Arma da punta o da taglio	317	53	370	330	71	401
Arma contundente	85	16	101	121	26	147
Annegamento	10	4	14	7	4	11
Precipitazione	1	1	2	—	1	1
Avvelenamento	(d) 1	(e) 7	8	(f) 3	(g) 5	8
Strangolamento	16	17	33	21	18	39
Impiccamento	6	1	7	1	1	2
Soffocamento (senza specificazione)	5	3	8	6	4	10
Asfissia (senza specificazione)	2	2	4	6	—	6
Mezzo non indicato	95	33	128	35	9	44
TOTALE	1.487	299	1.786	1.461	297	1758

(a) La statistica degli omicidi, fondata sulle dichiarazioni dei medici curanti o necroscopi non coincide con quella che si ricava dagli atti giudiziari, la quale dà cifre più alte. Ma questa discordanza è inevitabile, stante i momenti diversi ai quali si riportano le due statistiche. Il medico rilascia la sua dichiarazione subito dopo aver constatata la morte e, specialmente quando non si tratta di un delitto flagrante, egli può soltanto dichiarare che la morte è stata determinata da una ferita o da altra lesione o da avvelenamento, ma non può attestare se la lesione o l'avvelenamento siano o no dolosi. Soltanto l'Autorità giudiziaria, dopo pazienti ricerche e, non di rado, preve laboriose perizie, è in grado di riconoscere se la morte sia derivata da omicidio. Infatti, i risultati delle due statistiche differiscono specialmente quanto agli omicidi d'infante ed ai venefici, per i quali occorrono indagini lunghe ed accurate da parte del giudice istruttore per scoprire se la causa della morte sia stata accidentale o dolosa.

(b) Compresi 4 omicidi avvenuti in conflitto con la forza pubblica.

(c) Compresi 8 omicidi avvenuti in conflitto con la forza pubblica.

(d) Avvelenamento con sublimato corrosivo.

(e) Di cui, una femmina avvelenata con sublimato corrosivo, e tre con ossido di carbonio. Per i rimanenti tre casi non è stata indicata la natura del veleno.

(f) Di cui, un maschio avvelenato con acido solforico. Per i rimanenti due casi non è stata indicata la natura del veleno.

(g) Di cui, una femmina avvelenata con acido solforico, e una con acido cianidrico. Per i rimanenti tre casi non è stata indicata la natura del veleno.

§ 4. — **Morti per suicidio classificati per compartimenti, sesso e stato civile, età, mezzi o modi di uccisione, natura del veleno nei casi di avvelenamento, mesi, e per professioni.**

Abbiamo dato a pag. *148 le cifre dei suicidi divisi per sesso, nel periodo dal 1887 al 1925. Da esse apparisce che le morti per suicidio sono venute crescendo dal 1887; ed infatti, esse diedero un quoziente di 50 ogni milione di abitanti, come media del triennio 1887-89, e vennero aumentando fino al quoziente di 87 nel triennio 1912-14. Nel periodo bellico e nel quinquennio dopo guerra, dette morti diminuirono sensibilmente, rispetto al triennio 1912-14 (75 per ogni milione di abitanti, nella media del quadriennio 1915-18, e 78 nella media quinquennale 1919-23); ma risalirono notevolmente negli anni 1924 e 1925, nei quali i quozienti furono, rispettivamente, di 95 e di 92 per ogni milione di abitanti, i più alti fra tutti quelli osservati dal 1887 in poi.

Distribuzione territoriale. — I suicidi avvenuti negli anni 1924 e 1925 si ripartiscono nei vari compartimenti, come è indicato qui appresso.

Suicidi, avvenuti negli anni 1924 e 1925, distribuiti per compartimenti.

Prospetto N. 28.

COMPARTIMENTI	Cifre assolute		Per 100.000 abitanti	
	1924	1925	1924	1925
Piemonte	512	486	14,97	14.13
Liguria	183	167	13,50	12.19
Lombardia	540	525	10,39	10.02
Venezia Tridentina	62	70	9,44	10.55
Veneto	380	370	8,74	8.44
Venezia Giulia e Zara	190	174	25,83	22.83
Emilia	420	448	13,49	14.28
Toscana	258	260	9,14	9.14
Marche	109	97	9,18	8.10
Umbria	67	62	10,25	9.40
Lazio	194	190	11,47	11.04
Abruzzi e Molise	103	88	6,94	5.85
Campania	262	237	7,12	6.35
Puglie	128	123	5,34	5.06
Basilicata	26	25	5,35	5.08
Calabrie	52	56	3,30	3.49
Sicilia	223	236	5,32	5.56
Sardegna	69	52	7,69	5.71
Regno	3.778	3.666	9,46	9.19

La maggiore frequenza delle morti per suicidio, nell'anno 1925, si osservò nella Venezia Giulia, nell'Emilia, nel Piemonte, nella Liguria, nel Lazio, nella Venezia Tridentina e nella Lombardia; e la minore nelle Calabrie, nelle Puglie, nella Basilicata, nella Sicilia, nella Sardegna, negli Abruzzi e nella Campania.

Sesso e stato civile. — Fra i 3666 individui morti nel 1925 per suicidio, 2699 erano maschi e 967 femmine, cioè ogni 100 suicidi si contarono 74 maschi e 26 femmine. Nel 1924 e nel 1923 su 100 suicidi si erano contate pure 26 femmine; nel 1922 e nel 1921 27; 31 nel 1920, 29 nel 1919 e nel 1918, 28 nel 1917, 29 nel 1916, 26 nel 1915, 28 nel 1914, 27 nel 1913, 28 nel 1912, 30 nel 1911, 24 nel 1910, 23 nel 1909, pure 23 nel 1908, 26 nel 1907, 24 nel 1906, 21 nel 1905, 20,6 in media nel decennio 1895-904 e 19,0 nel decennio 1885-94 : è adunque venuta crescendo, rispetto a quella dei maschi, la proporzione delle femmine che si tolsero la vita.

Secondo lo stato civile, i suicidi si distribuivano, negli anni 1924 e 1925, così :

**Suicidi avvenuti nel Regno, negli anni 1924 e 1925,
classificati per sesso e stato civile.**

Prospetto N. 29.

STATO CIVILE	CIFRE ASSOLUTE						CIFRE PROPORZIONALI					
	1924			1925			Ogni 100 suicidi del medesimo gruppo di stato civile				Ogni 100 suicidi in totale	
	Tot.	M.	F.	Tot.	M.	F.	1924		1925		1924	1925
							M.	F.	M.	F.		
Celibi e nubili	1.536	1.076	460	1.576	1.126	450	70	30	71	29	41	43
Coniugati	1.681	1.301	380	1.580	1.219	361	77	23	77	23	44	43
Vedovi	465	326	139	422	280	142	70	30	66	34	12	12
Ignoto	96	75	21	88	74	14	78	22	84	16	3	2
TOTALE	3.778	2.778	1.000	3.666	2.699	967	74	26	74	26	100	100

Età. — Nel prospetto seguente è data la classificazione per sesso e per gruppi di età delle persone suicidatesi durante gli anni 1924 e 1925.

Suicidi nel Regno negli anni 1924 e 1925, classificati per sesso e per gruppi di età.

Prospetto N. 30.

Gruppi di età	Cifre assolute				Cifre proporzionali a 100 morti per suicidio (a)			
	1924		1925		1924		1925	
	M.	F.	M.	F.	M.	F.	M.	F.
Fino a 15 anni	18	12	21	6	0,7	1,2	0,8	0,6
15-19 anni	138	122	134	123	5,0	12,3	5,0	12,8
20-24 »	376	168	333	163	13,6	16,9	12,4	17,0
25-29 »	229	111	250	87	8,3	11,2	9,3	9,0
30-39 »	368	171	362	172	13,3	17,2	13,5	17,9
40-49 »	438	158	488	161	15,9	15,9	18,2	16,8
50-59 »	521	116	493	118	18,9	11,7	18,4	12,3
60-69 »	407	77	380	72	14,8	7,8	14,2	7,5
70-79 »	222	51	178	47	8,0	5,2	6,7	4,9
80 anni e più	42	6	40	12	1,5	0,6	1,5	1,2
Età ignota	19	8	20	6	—	—	—	—
TOTALE	2.778	1.000	2.699	967	100,0	100,0	100,0	100,0

Tra i maschi si osserva una forte proporzione di suicidi nel gruppo d'età da 20 a 29 anni, e tra le femmine nel gruppo da 15 a 29, quando cominciano le prime disillusioni della vita e non si è ben preparati a sostenere la lotta per l'esistenza (22 maschi da 20 a 29 anni, e 39 femmine da 15 a 29, per ogni 100 del totale, nell'anno 1925); nei gruppi delle età successive, le proporzioni si mantengono più basse.

(a) Esclusi i suicidi d'età ignota

Mezzi o modi di suicidio. — Rispetto ai mezzi o modi adoperati per togliersi la vita, distinguiamo i suicidi in nove categorie.

Nel seguente prospetto sono riepilogate le cifre degli anni 1924 e 1925.

**Suicidi nel Regno avvenuti negli anni 1924 e 1925,
classificati secondo i mezzi o modi adoperati.**

Prospetto N. 31.

Mezzi o modi del suicidio	Cifre assolute						Cifre proporzionali a 100 del totale			
	1924			1925			1924		1925	
	Tot.	M.	F.	Tot.	M.	F.	M.	F.	M.	F.
Annegamento	641	449	192	649	431	218	16,16	19,20	15,97	22,55
Arma da fuoco	1.011	926	85	936	869	67	33,33	8,50	32,20	6,93
Arma da punta o da taglio	155	129	26	143	128	15	4,64	2,60	4,74	1,55
Impiccamento o strangolamento	811	639	172	843	658	185	23,00	17,20	24,38	19,13
Precipitazione	388	230	158	363	225	138	8,28	15,80	8,34	14,27
Schiacciamento	151	127	24	167	129	38	4,57	2,40	4,78	3,93
Ingestione di veleni	502	207	295	425	163	262	7,46	29,50	6,04	27,09
Absorbimento di gas velenosi	94	56	38	57	39	18	2,02	3,80	1,44	1,86
Altro mezzo o mezzo non determinato	25	15	10	83	57	26	0,54	1,00	2,11	2,69
TOTALE	3.778 <i>(a)</i>	2.778	1.000	3.886 <i>(b)</i>	2.699	967	100,00	100,00	100,00	100,00

(a) Fra i suicidi dell'anno 1924 ne sono compresi 32 (maschi 19 e femmine 13) compiuti in istato di delirio per psicopatia, fra cui una femmina per delirio acuto, 2 maschi per melancolia, 2 maschi e una femmina per paranoia, e 11 maschi e 5 femmine per neurastenia.

(b) Fra i suicidi dell'anno 1925 ne sono compresi 67 (maschi 38 e femmine 29) compiuti in istato di delirio per psicopatia, fra cui 6 maschi e una femmina per frenosi alcoolica, 5 maschi e 3 femmine per melancolia, un maschio per lipemania, un maschio e 5 femmine per demenza, una femmina per frenosi epilettica, e 17 maschi e 13 femmine per neurastenia.

Natura del veleno nei casi di avvelenamento. — Anche per le morti dovute ad avvelenamento acuto volontario, si è fatta un'indagine particolareggiata circa le sostanze venefiche che produssero la morte. Qui appresso sono riferiti i casi avvenuti negli anni 1924 e 1925.

Suicidi nel Regno per avvelenamento acuto, durante gli anni 1924 e 1925, classificati per sesso e secondo la natura del veleno.

Prospetto N. 32.

Natura dei veleni	1924		1925		Natura dei veleni	1924		1925	
	M.	F.	M.	F.		M.	F.	M.	F.
Acido acetico	2	7	4	4	Lysoformio	—	—	—	1
» cianidrico	1	—	3	1	Luminal	—	—	1	—
» cloridrico	17	34	9	18	Mercurio (sublimato cor- rosivo)	46	53	44	86
» cromico	2	—	—	—	Mercurio (altri sali)	—	—	2	1
» fenico	17	16	11	21	Morfina	1	1	1	3
» nitrico	1	5	2	3	Oppio	—	—	1	—
» salicilico	1	—	—	—	Ossido di carbonio	33	22	33	16
» solforico	28	55	4	18	Permanganato di potassio	—	—	—	1
Acidi non specificati	—	—	1	1	Petrolio	1	—	—	—
Ammoniaca	1	—	—	1	Piramidone	—	—	—	1
Arsenico e suoi preparati	3	2	6	1	Potassa	8	39	5	22
Chinina	4	4	4	8	Rame-acetato	—	1	—	1
Cloralio idrato	1	—	—	—	Rame-solfato	8	7	10	7
Cocaina	—	1	2	—	Soda	—	—	1	2
Colchicina	1	1	—	—	Stramonio	1	—	—	—
Dial.	—	1	1	2	Stricnina	8	5	4	1
Elleboro	—	1	—	—	Strofanto	—	—	—	1
Fernet	1	1	3	—	Veronal	7	7	11	12
Formolo	1	3	—	—	Veronidia	—	—	—	1
Fosforo	1	1	1	—	Veleni non specificati	44	44	31	41
Gas irrespirabili o tossici (non specificati)	23	16	6	2					
Jodio	1	6	1	3	TOTALE	263	333	202	280

Segue **Suicidi (maschi) nel Regno in età da 15 anni in su, negli anni 1924 e 1925, classificati per professioni o condizioni.**

Segue Prospetto N. 34.

Professioni o condizioni	Cifre assolute		Cifre proporzionali a 100 maschi della stessa età e professione morti per qualsiasi causa	
	1924	1925	1924	1925
Barbieri e parrucchieri	30	20	3,14	2,11
Corpi armati (escluso l'esercito)	17	20	3,47	3,66
Sottufficiali e soldati di terra e di mare	94	109	7,87	8,52
Venditori ambulanti e venturieri	21	28	1,63	1,41
Personale subalterno dello Stato e degli altri Enti pubblici	19	16	1,54	1,70
Addetti a servizi domestici, garzoni e camerieri addetti ad esercizi pubblici	50	52	1,85	1,82
Sacerdoti e monaci	6	4	0,39	0,28
Insegnanti	8	10	1,19	1,46
Medici e chirurghi	18	11	2,02	1,20
Professioni liberali e arti belle	55	53	2,23	2,40
Ufficiali di terra e di mare	18	10	5,86	2,89
Impiegati pubblici e privati	125	135	2,57	2,73
Pensionati	65	56	0,91	0,72
Proprietari e benestanti	97	97	0,91	0,93
Studenti	46	42	4,52	3,52
Ricoverati, senza professione e invalidi	223	208	1,32	1,24
TOTALE	2 760	2 678	1,29	1,22

TAVOLE

TAVOLA I. — Morti, durante l'anno 1925,

A — Per

Numero dell'Elenco nosologico	Cause di morte (a)	Piemonte				Liguria			Lom		
		Alessandria (ab. 787.765)	Cuneo (ab. 636.049)	Novara (ab. 740.185)	Torino (ab. 1.274.935)	Genova (ab. 994.400)	Imperia (ab. 155.132)	Spezia (ab. 220.805)	Bergamo (ab. 583.567)	Brescia (ab. 682.221)	Como (ab. 650.253)
1	Asfissia e apoplezia nel parto	10	24	34	30	25	8	3	15	20	20
2	Idrocefalo congenito, ernie cerebrali, spina bifida, mostruosità e altri vizi congeniti di formazione (esclusi i casi ai N. 3, 4 e 5)	7	9	9	7	13	2	10	26	43	20
3	Cianosi, vizi congeniti di cuore	8	11	14	14	13	1	5	22	17	12
4	Atresia (delle narici, dell'esofago, dell'ano, ecc.)	1	4	3	3	1	—	—	—	1	3
5	Labbro leporino complicato (gola di lupo).	2	—	1	5	2	1	—	4	4	1
6	Atrofia e debolezza congenita; ittero e sclerema dei neonati	206	340	179	252	159	44	45	536	431	256
7	Nascita prematura, conseguenze del parto.	51	69	103	156	150	11	41	156	209	112
8	Altre malattie speciali dei neonati (atelectasia polmonare)	8	5	7	12	7	—	—	33	7	6
9	Mancanza di assistenza	—	—	—	—	—	—	—	—	—	5
10	Vaiuolo e vaiuoloide	—	—	—	—	1	—	—	—	—	—
11	Morbillo	22	45	21	43	10	4	4	47	159	58
12	Scarlattina	11	3	—	6	4	1	5	2	3	—
13	Risipola	33	25	23	44	30	8	3	23	32	28
14	Febbre tifoidea (tifo addominale e paratifi):										
	a) febbre tifoidea (tifo addominale)	103	79	53	202	126	5	15	212	193	132
	b) paratifi	8	5	10	14	11	2	2	11	13	22
17	Febbre di Malta (micrococco melitense)	—	—	1	6	—	—	—	—	—	—
18	Febbre miliare	—	—	—	—	1	—	—	—	1	—
19	Meningite cerebro-spinale epidemica	3	—	1	2	6	—	3	4	5	5
20	Difterite e croup	34	46	34	98	22	6	8	58	75	47
21	Pertosse	45	35	48	41	49	9	26	133	135	42

(a) Durante l'anno 1925 non si verificarono nel Regno casi di morte per: inanizione dei neonati (N. 6^a dell'Elenco nosologico N. 27^b), peste setticmica (N. 27^c), peste senza qualifica (N. 27^d), febbre gialla (N. 28), coccidi (N. 139^d), duello (N. 202), per ferite riportate in guerra (N. 203), per condanna alla pena capitale (N. 205) e per esecuzione

classificati secondo 264 cause di morte.

provincie.

Numero dell'Elenco nosologico	bardia	Venezia Tridentina	Veneto							Venezia Giulia								
			Cremona (ab. 361.523)	Mantova (ab. 386.417)	Milano (ab. 1.973.189)	Pavia (ab. 468.940)	Sondrio (ab. 134.504)	Trento (ab. 663.340)	Belluno (ab. 242.446)	Padova (ab. 617.736)	Rovigo (ab. 301.225)	Treviso (ab. 583.273)	Udine (ab. 992.400)	Venezia (ab. 559.848)	Verona (ab. 542.539)	Vicenza (ab. 546.893)	Fiume (ab. 88.722)	Pola (ab. 317.562)
1	8	7	61	10	5	49	6	19	6	10	15	34	50	13	2	—	13	1
2	13	15	45	8	6	21	11	24	10	13	20	26	16	17	1	9	4	2
3	7	11	37	9	2	23	7	12	5	14	12	17	11	5	3	3	4	3
4	3	—	10	—	—	3	—	4	1	1	2	—	1	1	—	1	—	4
5	3	1	2	1	1	—	1	4	5	1	—	4	1	—	—	2	—	5
6	216	228	720	119	51	387	115	601	602	257	525	471	304	365	48	527	202	6
7	111	93	466	70	36	157	63	127	72	120	147	159	178	111	8	27	38	7
8	1	2	11	3	—	10	2	6	5	5	10	7	3	9	—	—	2	8
9	—	—	—	—	—	—	—	—	—	—	—	—	—	—	—	—	—	9
10	—	—	—	—	—	—	—	—	—	—	—	—	—	—	—	—	—	10
11	18	49	116	8	1	120	24	65	23	10	102	46	67	60	1	11	28	11
12	1	3	12	3	—	20	5	39	34	6	15	70	5	4	35	126	44	12
13	17	7	90	23	7	30	6	19	14	12	23	27	22	22	5	7	20	13
14	82	67	396	59	37	52	18	81	51	66	62	78	170	63	8	42	47	14 ^a
14 ^b	18	5	22	4	1	6	6	10	15	4	9	5	12	15	—	5	4	14 ^b
17	1	—	—	—	—	2	—	—	—	—	2	—	—	—	—	—	—	17
18	—	—	—	—	—	—	—	—	—	—	2	—	—	—	—	—	—	18
19	1	3	5	1	2	2	—	6	2	3	5	3	3	—	—	—	2	19
20	30	24	110	10	10	41	19	40	26	62	61	63	41	44	3	18	29	20
21	23	24	111	17	12	51	40	117	76	142	114	139	28	58	6	49	63	21

nosologico), tifo petecchiale (N. 15), febbre ricorrente (N. 16), colera asiatico (N. 24), peste bubbonica (N. 27^a), peste tigne, alopecie e scabbia (N. 169), morti violente accidentali per fame o sete (N. 183), morti per ferite riportate in di civili da parte di eserciti belligeranti (N. 206).

Numero dell'Elenco nosologico	Piemonte				Liguria			Lom		
	Alessandria (ab. 787.765)	Cuneo (ab. 636.049)	Novara (ab. 740.185)	Torino (ab. 1.274.935)	Genova (ab. 994.490)	Imperia (ab. 155.132)	Spezia (ab. 220.805)	Bergamo (ab. 583.567)	Brescia (ab. 682.221)	Como (ab. 650.253)
22 Influenza:										
a) con complicazioni polmonari dichiarate	75	70	108	154	99	31	41	86	104	75
b) senza indicazione di complicazioni polmonari	34	22	35	80	30	6	4	25	47	48
23 Febbri da malaria e cachessia palustre:										
a) febbri da malaria	—	—	2	4	4	2	3	3	2	4
b) cachessia palustre	—	—	1	1	1	—	—	—	1	2
25 Enterite coleriforme	—	1	—	—	—	—	—	11	—	6
26 Dissenteria:										
a) amebica	—	1	4	—	—	1	—	—	2	—
b) bacillare	—	1	1	—	3	—	—	1	—	2
c) senza qualifica o dovuta ad altre cause	8	17	9	15	6	2	—	23	15	19
29 Spirochetosi ittero-emorragica	—	—	—	—	—	—	—	—	—	—
30 Lebbra	—	—	—	1	1	1	—	—	1	—
31 Orecchioni	1	—	2	1	—	1	—	2	—	2
32 Poliomielite anteriore acuta	10	8	7	11	4	—	3	11	23	8
33 Encefalite letargica	13	16	17	24	13	—	5	8	16	19
34 Altre malattie epidemiche	—	—	—	1	—	—	—	1	1	—
35 Settlicemia e pioemia (non puerperali)	60	47	51	92	93	12	14	73	68	62
36 Pustola maligna, carbonchio	1	—	—	7	8	—	—	2	4	2
37 Morva e farcino	1	—	—	1	—	—	—	—	—	—
38 Rabbia	1	—	—	2	—	—	—	—	—	—
39 Tetano	21	26	9	26	15	4	5	17	29	14
172 Reumatismo articolare acuto	17	33	13	40	24	4	12	16	37	31
40 Micosi	5	20	4	8	2	2	—	2	10	3

(a) Veggasi la nota a pag. 2.

Numero dell'Elenco nosologico	bardia					Venezia Tridentina	Veneto										Venezia Giulia						
	Cremona (ab. 361.523)	Mantova (ab. 386.417)	Milano (ab. 1.973.189)	Pavia (ab. 468.940)	Sondrio (ab. 134.504)	Trento (ab. 663.340)	Belluno (ab. 242.446)	Padova (ab. 617.736)	Rovigo (ab. 301.225)	Treviso (ab. 583.273)	Udine (ab. 992.400)	Venezia (ab. 559.848)	Verona (ab. 542.539)	Vicenza (ab. 546.893)	Fiume (ab. 88.722)	Pola (ab. 317.562)	Trieste (ab. 336.257)						
22 Influenza:																							
a) con complicazioni polmonari dichiarate	54	23	284	60	24	63	12	65	12	58	107	63	46	56	—	51	13	22 ^a					
b) senza indicazione di complicazioni polmonari	16	7	114	16	4	35	4	27	10	11	60	18	26	31	5	18	2	22 ^b					
23 Febbri da malaria e cachessia palustre:																							
a) febbri da malaria	1	3	15	1	—	4	—	6	77	4	18	58	3	1	—	79	4	23 ^a					
b) cachessia palustre	—	—	4	3	—	—	—	4	11	1	2	24	1	—	1	4	—	23 ^b					
25 Enterite coleriforme	1	—	—	—	1	4	1	—	—	—	3	1	—	—	—	—	—	25					
26 Dissenteria:																							
a) amebica	1	2	1	—	—	—	1	1	—	—	—	—	3	1	1	3	1	26 ^a					
b) bacillare	—	—	2	1	—	—	1	4	—	—	1	2	2	2	—	—	—	26 ^b					
c) senza qualifica o dovuta ad altre cause	2	9	15	4	3	18	2	4	3	4	32	4	16	13	4	24	3	26 ^c					
29 Spirochetosi ittero-emorragica	—	—	—	—	—	—	—	—	—	1	—	—	—	—	—	—	—	29					
30 Lebbra	—	—	1	—	—	—	—	—	1	1	—	—	—	—	—	1	—	30					
31 Orecchioni	1	—	1	—	1	—	—	1	1	—	1	1	—	—	—	—	—	31					
32 Poliomielite anteriore acuta	5	5	24	4	—	10	7	11	7	1	10	8	14	11	—	2	1	32					
33 Encefalite letargica	10	8	44	7	4	13	1	13	3	7	17	11	11	10	1	1	1	33					
34 Altre malattie epidemiche	—	—	2	1	—	—	1	—	—	—	1	1	—	1	—	2	1	34					
35 Settlicemia e pioemia (non puerperali)	34	25	246	30	10	56	17	30	24	28	47	44	38	54	3	13	37	35					
36 Pustola maligna, carbonchio	—	—	2	—	—	2	1	—	1	1	1	1	3	1	1	—	2	36					
37 Morva e farcino	—	—	—	—	—	—	—	—	—	—	—	—	—	1	—	—	—	37					
38 Rabbia	—	—	6	2	—	—	—	5	—	1	1	2	2	1	—	—	—	38					
39 Tetano	16	10	33	9	1	16	4	24	5	46	27	26	13	15	1	10	11	39					
172 Reumatismo articolare acuto	9	10	50	12	3	19	5	22	15	20	49	24	34	21	1	8	10	172					
40 Micosi	1	4	29	1	1	3	1	3	2	—	3	2	3	6	1	—	1	40					

Segue TAVOLA I. — Morti, durante l'anno 1925,

A — Per

Numero dell'Elenco nosologico	Cause di morte (a)	Piemonte				Liguria			Lom		
		Alessandria (ab. 787.765)	Cuneo (ab. 636.049)	Novara (ab. 740.185)	Torino (ab. 1.274.935)	Genova (ab. 994.490)	Imperia (ab. 155.132)	Spezia (ab. 220.805)	Bergamo (ab. 583.567)	Brescia (ab. 682.221)	Como (ab. 650.253)
41	Tubercolosi disseminate:										
	a) acuta	8	3	10	16	18	1	4	35	25	27
	b) cronica	19	19	26	29	14	2	—	12	10	7
42	Tubercolosi delle meningi e del sistema nervoso centrale	73	46	72	156	159	11	49	113	92	142
43	Tubercolosi dell'apparecchio respiratorio	907	700	890	1893	1461	199	291	700	827	877
44	Tubercolosi dell'intestino e del peritoneo	40	36	41	76	49	12	8	68	79	63
45	Tubercolosi del sistema linfatico (escluse le ghiandole mesenteriche e le retroperitoneali)	7	3	7	12	7	1	—	6	3	9
46	Tubercolosi della pelle e del connettivo sottocutaneo	—	—	3	7	7	—	2	2	2	4
47	Tubercolosi articolare	6	3	1	6	6	1	4	5	7	3
48	Tubercolosi delle ossa (esclusa la colonna vertebrale)	17	20	17	47	47	5	4	29	20	47
49	Tubercolosi della colonna vertebrale	21	7	17	26	18	5	4	16	18	14
49 ^a	Tubercolosi dell'apparecchio genito-urinario	5	2	2	17	14	1	1	6	4	2
49 ^b	Tubercolosi di altri organi o di organi non specificati	5	3	3	11	3	—	—	1	—	—
50	Sifilide	9	14	14	34	60	3	4	8	18	12
51	Ulcera molle	—	—	—	1	—	—	—	—	—	—
52	Infezione gonococcica	—	—	1	1	—	—	—	—	3	2
53	Altre malattie infettive	—	—	—	—	—	—	—	2	—	5
54	Rachitide	1	7	8	8	14	2	1	39	25	13
55	Pellagra	1	—	—	—	—	—	—	5	4	2
56	Berberi	—	—	—	—	—	—	—	—	—	—
57	Scorbuto, morbo di Barlow	1	—	—	—	1	1	—	1	1	—
58	Porpora emorragica, morbo di Werlhoff	4	4	2	6	7	4	—	6	9	4
59	Emofilia	4	2	5	4	5	1	—	5	8	4
60	Gotta	6	4	3	2	5	1	—	10	9	10

(a) Veggasi la nota a pag. 2.

classificati secondo 264 cause di morte.

provincie.

Numero dell'Elenco nosologico	bardia	Venezia Tridentina	Veneto										Venezia Giulia			Numero dell'Elenco nosologico		
			Cremona (ab. 361.523)	Mantova (ab. 386.417)	Milano (ab. 1.973.189)	Pavia (ab. 468.940)	Sondrio (ab. 134.504)	Trento (ab. 663.340)	Belluno (ab. 242.446)	Padova (ab. 617.736)	Rovigo (ab. 301.225)	Treviso (ab. 583.273)	Udine (ab. 992.400)	Venezia (ab. 559.848)	Verona (ab. 542.539)		Vicenza (ab. 546.893)	Fiume (ab. 88.722)
41 ^a	24	17	54	8	5	23	8	24	5	18	36	22	15	12	7	17	25	41 ^a
41 ^b	8	3	60	10	1	9	8	24	27	16	24	22	8	23	1	10	4	41 ^b
42	67	71	378	67	20	160	76	177	110	152	234	209	112	127	24	41	90	42
43	386	365	2926	594	157	1174	435	875	395	696	1608	863	658	808	228	636	703	43
44	29	35	171	35	9	55	26	87	48	62	77	55	50	70	10	20	13	44
45	6	1	15	3	3	8	3	7	3	7	21	8	10	7	1	8	1	45
46	—	2	5	1	1	2	1	2	1	—	2	—	4	2	1	2	—	46
47	6	1	14	4	2	3	2	7	1	4	8	7	5	7	—	6	2	47
48	15	10	47	15	2	34	16	28	10	13	52	21	16	27	—	10	2	48
49	16	9	41	4	5	19	9	13	10	15	24	18	8	17	1	8	3	49
49 ^a	6	—	18	2	1	13	2	17	—	9	14	8	4	13	1	4	4	49 ^a
49 ^b	—	2	9	—	—	—	1	1	—	1	3	1	1	4	—	1	1	49 ^b
50	16	21	86	8	—	18	7	24	6	11	19	30	23	17	7	10	24	50
51	—	—	—	—	—	—	—	—	—	—	—	—	—	—	—	—	—	51
52	1	—	—	—	—	—	—	2	—	—	—	—	—	—	—	—	—	52
53	2	—	5	2	—	—	2	3	3	—	—	5	—	—	—	1	—	53
54	18	13	29	7	3	25	2	66	97	31	29	59	23	26	4	17	10	54
55	6	3	13	2	1	2	—	13	1	3	11	5	5	10	—	—	—	55
56	—	—	—	—	—	—	—	1	—	—	—	—	—	—	—	—	—	56
57	2	2	—	—	—	4	2	1	—	1	1	2	3	—	—	—	—	57
58	2	2	8	2	1	3	1	3	2	1	3	4	3	1	—	2	1	58
59	2	2	7	—	—	4	3	1	2	4	3	8	4	3	—	3	1	59
60	2	4	8	3	2	1	2	1	4	—	1	5	—	2	—	1	—	60

Segue TAVOLA I. — Morti, durante l'anno 1925,

A — Per

Numero dell'elenco nosologico	Cause di morte (a)	Piemonte				Liguria			Lom		
		Alessandria (ab. 787.765)	Cuneo (ab. 636.049)	Novara (ab. 740.185)	Torino (ab. 1.274.935)	Genova (ab. 994.490)	Imperia (ab. 155.132)	Spezia (ab. 220.805)	Bergamo (ab. 583.567)	Brescia (ab. 682.221)	Como (ab. 650.253)
173	Reumatismo cronico	17	19	29	40	39	5	3	4	8	8
61	Diabete	55	31	48	104	112	17	6	26	50	37
62	Marasma senile	1163	954	1209	1889	895	216	207	588	911	844
63	Anemia, clorosi:										
	a) anemia pernicioso	19	13	18	46	23	4	8	15	19	26
	b) altre anemie e clorosi	13	14	2	20	12	5	2	9	9	9
64	Leucemia e morbo di Hodgkin:										
	a) leucemia	14	5	12	23	18	1	5	5	11	13
	b) morbo di Hodgkin	2	2	—	6	8	1	1	4	2	2
65	Malattie della ghiandola pituitaria	—	—	—	1	—	—	—	—	1	—
66	Malattie della ghiandola tiroide:										
	a) morbo di Flaiani-Basedow	6	3	9	13	3	—	—	4	4	4
	b) altre malattie della ghiandola tiroide	4	4	3	5	3	—	—	2	2	5
67	Malattie delle ghiandole paratiroidi	2	5	2	4	2	—	1	8	7	1
68	Malattie del timo	3	2	1	—	2	1	—	12	5	7
69	Malattie delle capsule surrenali (morbo di Addison)	4	3	10	11	8	1	2	1	1	4
69 ^{bis}	Malattie della milza	1	1	2	—	5	1	—	2	2	2
70	disseminati in più organi	5	1	4	11	9	1	—	3	7	4
71	degli organi genitali della donna	56	29	51	107	117	15	15	18	56	39
72	delle mammelle	30	19	38	79	61	11	7	17	37	39
73	della vescica, uretra, prostata, del pene, dei testicoli	13	6	12	21	22	5	5	10	20	12
74	della cavità boccale (bocca, labbra, lingua, palato, velopendolo, tonsille).	16	7	12	30	38	4	8	15	13	17
75	dello stomaco e del fegato	254	170	267	355	292	46	50	194	233	256
76	del peritoneo e dell'intestino (Segue)	39	20	32	94	47	8	10	18	32	35

(a) Veggasi la nota a pag. 2.

classificati secondo 264 cause di morte.

provincie.

Numero dell'elenco nosologico	Cremora (ab. 361.523)	Mantova (ab. 386.417)	Milano (ab. 1.973.186)	Pavia (ab. 468.940)	Sondrio (ab. 134.504)	Trento (ab. 663.340)	Veneto		Venezia Giulia			Numero dell'elenco nosologico						
							Belluno (ab. 242.446)	Padova (ab. 617.736)	Rovigo (ab. 301.225)	Treviso (ab. 583.273)	Udine (ab. 992.400)		Venezia (ab. 559.848)	Verona (ab. 542.539)	Vicenza (ab. 546.863)	Fiume (ab. 88.722)	Pola (ab. 317.562)	Trieste (ab. 336.257)
	10	8	44	9	2	16	7	18	7	11	22	5	19	18	1	11	1	173
	25	20	105	19	4	28	16	23	12	26	33	36	30	18	6	8	21	61
	541	581	1712	575	221	1190	430	734	423	550	1695	451	755	703	160	736	532	62
	12	7	39	3	2	21	2	27	16	4	13	5	9	23	1	2	2	63 ^a
	—	5	13	7	4	19	3	8	11	8	12	4	16	8	—	7	2	63 ^b
	5	4	19	8	1	14	2	9	11	6	8	5	13	7	1	5	4	64 ^a
	4	1	3	4	—	1	—	1	—	1	1	5	3	5	—	1	—	64 ^b
	—	—	1	—	—	—	—	—	—	—	—	—	—	—	—	—	—	65
	5	2	13	—	1	3	1	1	2	3	—	1	1	4	1	—	1	66 ^a
	2	—	7	—	1	2	1	—	1	1	2	1	—	—	—	1	—	66 ^b
	—	1	14	—	—	10	5	2	4	4	49	3	2	10	3	3	2	67
	—	1	5	1	—	6	—	7	1	6	4	3	1	2	1	—	3	68
	1	4	11	1	1	5	1	2	—	2	7	3	4	1	1	—	5	69
	—	4	6	1	—	2	—	3	1	—	1	1	1	—	—	—	3	69 ^{bis}
	1	2	24	—	1	4	1	3	1	2	4	5	3	1	—	3	2	70
	32	29	173	24	8	41	7	42	12	28	60	38	40	29	16	16	51	71
	13	22	113	18	8	45	8	22	9	13	26	31	30	14	4	7	19	72
	6	10	44	3	5	12	4	14	6	9	11	19	11	9	1	3	18	73
	9	13	62	10	4	11	4	13	7	9	28	26	19	7	3	4	8	74
	199	157	759	205	32	288	75	153	63	111	219	147	129	73	21	39	83	75
	28	17	107	16	6	41	10	24	11	14	28	35	19	15	7	9	24	76

Segue TAVOLA I. — Morti, durante l'anno 1925,
A — Per

Numero dell'Elenco nosologico	Cause di morte (a)	Piemonte				Liguria			Lom		
		Alessandria (ab. 787.765)	Cuneo (ab. 636.049)	Novara (ab. 740.185)	Torino (ab. 1.274.935)	Genova (ab. 994.490)	Imperia (ab. 155.132)	Spezia (ab. 220.805)	Bergamo (ab. 583.567)	Brescia (ab. 682.221)	Como (ab. 650.253)
77	(Segue) Tumori maligni delle ossa e delle articolazioni . . .	12	10	14	26	18	2	2	4	8	11
78	dei centri nervosi e organi dei sensi . . .	3	5	13	19	26	1	3	5	10	9
79	della pelle	10	7	15	31	24	4	6	8	8	12
80	d'altri organi o di organi non specificati	69	45	69	138	133	14	14	61	96	75
81	Tumori non maligni o il cui carattere maligno non è specificato, nè sono specificate le sedi [esclusi quelli cerebrali e spinali (n. 90 del nuovo Elenco), intestinali e addominali (136), uterini (153 ^a) e ovarici (151), ecc.]	3	—	3	5	7	—	—	2	4	4
82	Altre malattie generali	8	12	8	25	5	1	—	4	10	14
83	Meningite semplice cerebrale e spinale	115	108	110	174	131	20	21	196	181	137
84	Tabè dorsale	14	7	7	10	8	2	4	4	3	8
84 ^a	Atrofia muscolare progressiva	—	1	—	—	2	1	—	—	—	3
85	Altre malattie del midollo spinale (b)	8	8	21	42	32	2	4	20	13	22
86	Encefalite	15	18	23	12	37	7	2	43	31	16
87	Apoplezia e congestione cerebrale	850	615	754	1249	796	122	175	690	702	831
88	Embolia e trombosi cerebrale	42	31	90	108	99	21	17	37	42	72
89	Paralisi senza causa indicata: a) emiplegia b) altre paralisi	29 78	44 71	41 85	69 99	57 54	7 15	6 9	8 53	64 101	33 50
90	Tumori cerebrali e spinali (non maligni)	—	—	1	—	—	—	—	—	—	—
91	Rammollimento cerebrale	15	17	26	17	11	8	2	31	23	14
92	Paralisi progressiva degli alienati o demenza paralitica	6	11	9	18	14	—	4	7	19	16
93	Altre forme di alienazione mentale	65	19	57	211	178	5	5	19	16	27
94	Epilessia	32	20	39	41	30	3	7	22	26	24
95	Corea	2	2	1	2	—	—	—	2	—	1
96	Nevrite	—	2	1	7	1	—	1	1	—	4
97	Eclampsia (non puerperale)	2	1	4	3	3	1	1	1	1	4

(a) Veggasi la nota a pag. 2.
(b) Esclusi i tumori (n. 78 e 90).

classificati secondo 264 cause di morte.
provincie.

Lombardia	Cremona (ab. 361.523)	Mantova (ab. 386.417)	Milano (ab. 1.973.189)	Pavia (ab. 468.940)	Sondrio (ab. 134.504)	Trento (ab. 663.340)	Venezia Tridentina	Veneto							Venezia Giulia			Numero dell'Elenco nosologico
								Belluno (ab. 242.446)	Padova (ab. 617.736)	Rovigo (ab. 301.225)	Treviso (ab. 583.273)	Udine (ab. 992.400)	Venezia (ab. 559.848)	Verona (ab. 542.539)	Vicenza (ab. 546.893)	Fiume (ab. 88.722)	Pola (ab. 317.562)	
	6	8	31	5	2	15	3	5	6	7	19	6	8	7	4	3	10	77
	3	6	32	8	1	6	2	14	4	10	18	12	7	6	1	2	13	78
	7	11	41	13	1	16	2	9	2	6	17	1	6	11	2	3	4	79
	62	41	239	67	17	66	27	54	22	55	109	99	66	47	8	21	80	80
	—	3	13	1	—	—	1	3	1	—	2	—	2	—	—	—	1	81
	2	4	23	11	—	10	3	7	20	4	12	21	5	10	1	13	1	82
	84	54	425	82	24	41	32	127	63	82	91	100	91	104	12	24	33	83
	2	3	26	4	—	7	1	2	1	1	7	5	—	1	—	1	10	84
	1	—	1	—	—	—	—	—	1	1	—	5	1	1	—	—	—	84 ^a
	6	11	39	12	1	20	4	13	5	13	20	14	14	19	3	2	—	85
	17	15	64	15	4	16	1	12	4	16	29	9	11	13	4	—	9	86
	445	470	1944	577	113	570	122	466	217	356	531	447	542	444	72	109	134	87
	48	37	183	37	13	35	8	23	24	34	43	31	41	25	—	2	13	88
	27	38	89	30	14	33	7	51	14	35	44	33	22	52	—	4	8	89 ^a
	51	41	97	54	8	25	23	48	28	33	63	29	47	48	2	12	10	89 ^b
	—	—	2	—	—	—	—	—	—	—	—	2	3	—	—	—	—	90
	15	7	27	8	2	5	3	9	14	10	12	18	10	10	1	5	15	91
	1	5	50	13	6	6	2	6	1	2	25	13	10	3	1	3	4	92
	15	16	142	32	3	9	19	28	1	12	81	16	19	25	3	10	11	93
	15	10	74	17	12	30	3	13	6	19	48	8	21	33	5	7	6	94
	1	—	4	—	—	4	—	—	1	1	1	2	3	1	—	—	—	95
	—	2	3	1	—	—	—	1	—	—	1	1	—	2	—	—	—	96
	—	—	3	1	—	1	—	1	1	—	3	4	—	2	—	—	1	97

Numero dell'Elenco nosologico	Cause di morte (a)	Piemonte				Liguria			Lom		
		Alessandria (ab. 787.765)	Cuneo (ab. 636.049)	Novara (ab. 740.185)	Torino (ab. 1.274.935)	Genova (ab. 994.490)	Imperia (ab. 155.132)	Spezia (ab. 220.805)	Bergamo (ab. 583.567)	Brescia (ab. 682.221)	Como (ab. 650.253)
98	Eclampsia infantile	49	103	47	92	95	17	20	127	75	75
99	Altre malattie del sistema nervoso	28	21	25	39	40	8	12	24	30	33
100	Malattie degli organi della vista	2	2	—	2	2	—	—	1	3	2
101	Malattie degli orecchi e del seno mastoideo (otite, morbo di Ménière)	8	8	11	32	21	2	10	24	12	23
102	Malattie delle fosse nasali e della laringe:										
	a) delle fosse nasali e loro annessi	—	1	—	1	2	—	—	4	3	—
	b) della laringe	11	12	5	2	12	1	3	14	20	23
103	Bronchite acuta	75	168	68	170	86	28	24	341	227	145
104	Bronchite cronica	198	201	172	354	163	68	46	139	173	122
105	Malattie della pleura	52	56	55	106	80	15	10	73	72	80
106	Congestione polmonare e apoplezia polmonare	20	14	24	35	16	6	2	18	17	16
107 ^a e 107 ^b	Polmonite crupale	483	528	506	882	549	81	97	668	622	586
108	Bronco polmonite acuta (compresa la bronchite capillare)	773	829	877	1598	1306	216	262	1069	1285	901
109	Polmonite cronica, cangrena polmonare:										
	a) polmonite cronica interstiziale (incluse le malattie professionali dell'apparato respiratorio)	1	2	2	6	11	—	4	4	1	—
	b) cangrena polmonare	6	2	5	11	8	1	1	8	6	15
110	Asma ed enfisema polmonare:										
	a) asma	25	24	28	41	45	11	6	23	14	18
	b) enfisema polmonare	28	15	39	54	19	4	5	19	20	31
111	Malattie del mediastino	—	—	—	—	—	—	—	2	1	—
112	Altre malattie dell'apparecchio respiratorio (esclusa la tubercolosi)	19	11	28	24	24	3	3	12	16	17
113	Malattie delle arterie:										
	a) aneurisma (Segue)	19	10	22	47	40	7	3	20	18	24

(a) Veggasi la nota a pag. 2.

Numero dell'Elenco nosologico	bardia	Cremona (ab. 361.523)	Mantova (ab. 380.417)	Milano (ab. 1.973.189)	Pavia (ab. 468.940)	Sondrio (ab. 134.504)	Trento (ab. 663.340)	Venezia Tridentina	Veneto							Venezia Giulia			Numero dell'Elenco nosologico
									Belluno (ab. 242.446)	Padova (ab. 617.736)	Rovigo (ab. 301.225)	Treviso (ab. 583.273)	Udine (ab. 992.400)	Venezia (ab. 559.848)	Verona (ab. 542.539)	Vicenza (ab. 546.893)	Fiunne (ab. 88.722)	Pola (ab. 317.562)	
		26	46	157	14	25	186	18	83	57	94	221	101	48	70	60	108	85	98
		12	11	47	23	8	19	6	14	3	30	46	15	26	27	4	9	9	99
		—	—	2	1	—	—	—	1	1	—	1	1	2	—	—	—	—	100
		7	7	40	—	1	13	2	11	8	9	15	20	8	9	6	—	13	101
		1	1	2	—	—	—	2	2	4	1	2	—	—	1	—	—	1	102 ^a
		12	6	24	5	1	13	3	19	2	13	16	10	4	24	1	1	3	102 ^b
		78	80	343	49	62	192	89	145	132	93	172	122	106	96	34	118	60	103
		71	74	439	139	29	119	51	95	52	65	189	88	105	98	9	87	52	104
		26	23	184	25	16	43	15	45	17	25	54	53	30	37	14	28	29	105
		13	8	64	12	4	37	5	4	4	9	14	25	8	5	1	6	2	106
		206	123	1342	241	128	640	145	229	126	240	567	314	326	323	84	363	285	107 ^a e 107 ^b
		374	437	2725	429	257	485	273	697	339	654	1067	1058	510	643	45	269	312	108
		—	1	2	1	—	12	—	—	—	—	—	3	1	—	—	—	—	109 ^a
		7	5	20	—	—	6	1	15	6	5	7	19	4	5	2	2	12	109 ^b
		6	9	47	15	8	23	8	49	7	13	74	21	18	33	8	31	6	110 ^a
		35	9	62	25	6	37	14	8	3	18	34	8	9	18	1	20	57	110 ^b
		—	—	2	—	1	—	—	1	—	—	—	—	—	—	—	—	—	111
		7	11	38	8	1	23	7	12	6	17	20	14	5	13	—	3	16	112
		10	6	77	14	1	6	2	6	5	3	20	9	6	6	3	3	9	113 ^a

Segue TAVOLA I. — Morti, durante l'anno 1925,
A — Per

Numero dell'Elenco nosologico	Cause di morte (a)	Piemonte				Liguria			Lom		
		Alessandria (ab. 787.765)	Cuneo (ab. 636.049)	Novara (ab. 740.185)	Torino (ab. 1.274.935)	Genova (ab. 994.490)	Imperia (ab. 155.132)	Spezia (ab. 220.805)	Bergamo (ab. 583.567)	Brescia (ab. 682.221)	Como (ab. 650.253)
113	(Segue) Malattie delle arterie:										
	b) arteriosclerosi	243	131	172	290	234	43	51	81	123	150
	c) altre malattie delle arterie	6	8	28	32	28	3	2	4	10	8
114	Embolia, trombosi (non cerebrali)	3	3	7	18	1	2	—	4	2	3
115	Malattie delle vene (flebite, varici, trombosi, emorroidi)	3	4	12	9	15	—	3	7	2	4
116	Malattie del sistema linfatico (linfangioite, adenite, ecc.)	4	2	—	8	3	—	1	5	3	2
117	Malattie del cuore:										
	a) endocardite e miocardite acute	9	19	18	79	25	—	3	18	36	13
	b) altre malattie del cuore	1255	1487	1488	2551	1608	343	268	920	1165	1395
118	Pericardite	6	2	1	3	5	—	1	5	2	7
119	Angina pectoris	21	22	29	80	20	7	3	12	23	25
120	Sincope	110	145	142	295	70	19	12	80	78	88
121	Emorragie senza causa determinata	4	4	2	4	1	1	2	—	6	5
122	Altre malattie del sistema circolatorio	2	1	1	—	—	—	—	—	2	—
123	Malattie della cavità boccale e degli organi annessi	4	4	3	10	2	—	2	10	7	2
124	Malattie delle tonsille, faringe, esofago:										
	a) malattie delle tonsille e della faringe (comprese le forme adenoidee)	6	25	17	23	6	5	4	15	13	11
	b) malattie dell'esofago	9	2	2	5	—	—	1	1	4	2
125	Ulcera dello stomaco e del duodeno:										
	a) ulcera dello stomaco	18	22	33	51	39	9	11	12	14	26
	b) ulcera del duodeno	7	3	5	9	8	1	3	3	10	5
126	Altre malattie dello stomaco	53	54	46	52	55	6	5	55	57	59
127	Cirrosi epatica:										
	a) cirrosi alcoolica del fegato	3	3	7	7	3	—	—	3	3	—
	b) cirrosi epatica non indicata come alcoolica	143	113	116	268	185	38	36	83	114	118

(a) Veggasi la nota a pag. 2.

classificati secondo 264 cause di morte.
provincie.

Numero dell'Elenco nosologico	bardia	Cremona (ab. 361.523)	Mantova (ab. 386.417)	Milano (ab. 1.973.189)	Pavia (ab. 468.940)	Sondrio (ab. 134.504)	Venezia	Veneto							Venezia Giulia			Numero dell'Elenco nosologico	
							Tridentina (ab. 663.340)	Belluno (ab. 242.416)	Padova (ab. 617.736)	Rovigo (ab. 301.225)	Treviso (ab. 583.273)	Udine (ab. 992.400)	Venezia (ab. 559.848)	Verona (ab. 542.539)	Vicenza (ab. 546.893)	Fiume (ab. 88.722)	Pola (ab. 317.562)		Trieste (ab. 336.257)
		118	85	610	117	23	125	55	211	61	145	261	155	155	100	34	40	164	113 ^b
		3	2	42	4	1	4	4	12	1	5	7	19	12	13	1	—	5	113 ^c
		2	1	13	2	—	5	1	1	4	1	3	3	4	—	—	—	1	114
		6	2	20	3	—	7	1	2	1	5	6	5	4	3	—	1	3	115
		2	2	7	—	2	5	—	1	2	—	1	3	1	3	—	1	1	116
		13	2	73	13	2	3	5	12	10	19	14	16	11	21	1	7	8	117 ^a
		635	425	2852	852	353	1130	384	588	291	538	1265	502	671	723	96	200	300	117 ^b
		6	4	11	3	1	11	5	—	4	1	6	8	5	5	1	5	5	118
		16	13	64	16	2	18	6	17	12	11	42	27	18	22	4	3	18	119
		36	18	249	48	18	24	14	32	16	31	30	29	44	51	—	1	6	120
		3	2	9	2	—	2	1	3	—	1	1	3	—	3	—	1	—	121
		—	—	1	—	—	—	—	2	—	1	1	—	1	—	—	1	—	122
		1	1	20	—	3	11	2	1	3	2	6	12	4	2	—	—	2	123
		9	4	27	5	1	8	2	10	4	8	9	4	3	7	—	7	3	124 ^a
		1	2	6	3	2	2	—	3	1	2	—	2	1	—	—	—	—	124 ^b
		8	10	62	16	7	56	13	27	11	17	62	19	18	12	9	13	32	125 ^a
		3	6	12	2	1	7	3	15	1	7	5	4	—	6	3	1	7	125 ^b
		24	13	87	29	10	45	16	27	27	21	66	45	30	29	11	22	12	126
		—	3	8	2	—	—	—	3	—	4	6	2	3	6	—	1	—	127 ^a
		72	51	284	66	6	93	25	81	29	63	103	72	57	49	7	27	27	127 ^b

Numero dell'Elenco nosologico	Cause di morte (a)	Piemonte				Liguria			Lom		
		Alessandria (ab. 787.765)	Cuneo (ab. 636.049)	Novara (ab. 740.185)	Torino (ab. 1.274.935)	Genova (ab. 904.490)	Imperia (ab. 155.132)	Spezia (ab. 220.805)	Bergamo (ab. 583.567)	Brescia (ab. 682.221)	Como (ab. 650.253)
128	Atrofia gialla acuta del fegato	3	2	2	3	9	—	—	—	—	2
129	Calcoli biliari	16	7	17	38	29	—	1	6	4	5
130	Ittero grave	12	8	16	16	16	5	2	7	11	9
131	Echinococco del fegato	—	1	—	2	4	—	2	—	—	—
132	Altre malattie del fegato	34	32	32	37	85	16	3	40	40	19
133	Malattie del pancreas	3	—	2	2	—	—	—	—	1	—
134	Diarrea ed enterite:										
	a) al di sotto di due anni	477	765	434	842	487	95	135	3288	2259	1232
	b) di due anni e oltre	252	231	149	255	148	72	48	219	378	194
135	Volvolo, occlusione intestinale	59	44	44	87	56	7	13	36	38	39
136	Tumori intestinali e addominali (esclusi i tumori maligni)	—	—	2	—	—	—	—	—	—	1
137	Ernie intestinali e addominali	31	26	29	62	35	6	6	11	20	12
138	Malattie da echinococco, escluso l'echinococco del fegato	1	—	—	1	—	—	—	—	—	—
139	Malattie da parassiti intestinali:										
	a) cestodi, escluso l'echinococco	—	—	—	—	—	—	—	—	2	—
	b) trematodi	—	2	—	—	—	—	—	—	2	—
	c) nematodi, escluso l'anchilostoma	1	—	—	1	—	—	—	—	1	—
	e) altri parassiti	—	—	—	—	1	—	—	—	—	—
	f) parassita non specificato	5	5	4	2	2	1	3	25	11	5
140	Anchilostomiasi	—	—	—	—	1	—	—	1	1	—
141	Appendicite e tiffite	21	18	25	60	40	3	11	38	31	25
142	Altre malattie dell'intestino	10	26	6	34	17	1	5	19	13	11
143	Peritonite senza causa indicata	75	44	86	102	89	16	25	103	99	78
145	Altre malattie dell'apparecchio digerente (esclusi i tumori maligni e la tubercolosi)	3	2	3	1	6	—	1	—	1	1

(a) Veggasi la nota a pag. 2.

Numero dell'Elenco nosologico	bardia					Venezia Tridentina	Veneto							Venezia Giulia			Numero dell'Elenco nosologico	
	Cremona (ab. 361.523)	Mantova (ab. 386.417)	Milano (ab. 1.973.189)	Pavia (ab. 468.940)	Sondrio (ab. 134.504)	Trento (ab. 663.340)	Belluno (ab. 242.446)	Padova (ab. 617.736)	Rovigo (ab. 301.225)	Treviso (ab. 583.273)	Udine (ab. 992.400)	Venezia (ab. 559.848)	Verona (ab. 542.539)	Vicenza (ab. 546.893)	Fiume (ab. 88.722)	Fola (ab. 317.562)		Trieste (ab. 336.257)
128	8	—	6	1	—	3	—	—	1	1	—	1	—	2	—	—	2	128
129	8	5	32	9	2	21	2	14	3	14	13	5	14	7	1	6	22	129
130	3	5	29	6	—	7	5	8	2	7	10	11	10	7	1	1	3	130
131	—	1	4	—	—	—	—	1	—	1	—	—	—	—	—	2	1	131
132	13	13	92	15	3	17	6	28	2	17	35	16	14	20	1	5	12	132
133	—	—	4	1	—	2	1	3	—	1	3	1	3	1	—	—	1	133
134 ^a	527	400	3109	244	203	1077	237	752	659	529	1024	860	842	759	101	430	246	134 ^a
134 ^b	93	83	416	130	63	140	61	143	112	79	181	97	126	119	18	90	34	134 ^b
135	20	26	104	30	11	38	16	32	15	26	52	28	26	37	6	9	10	135
136	1	—	6	1	—	—	—	—	1	1	—	1	1	1	—	—	—	136
137	12	8	53	13	4	19	9	11	5	19	24	14	18	11	3	6	10	137
138	—	—	—	—	—	—	—	—	—	—	—	—	—	—	—	1	—	138
139 ^a	—	—	—	—	—	—	—	—	—	—	—	—	—	—	—	—	—	139 ^a
139 ^b	—	—	—	—	—	—	—	1	—	—	—	1	—	—	—	—	—	139 ^b
139 ^c	—	1	1	1	—	—	—	—	2	—	—	—	—	—	—	—	—	139 ^c
139 ^e	—	—	—	—	—	—	—	—	—	—	—	—	—	—	—	—	—	139 ^e
139 ^f	6	9	13	3	2	8	5	15	18	9	22	13	6	11	—	—	1	139 ^f
140	—	—	—	—	—	—	—	—	—	—	—	—	—	—	—	—	—	140
141	12	12	101	15	5	49	8	19	6	22	39	27	22	6	4	4	16	141
142	3	9	38	11	2	11	3	3	16	8	30	13	14	18	—	3	3	142
143	29	39	191	47	12	55	18	54	18	44	90	53	59	61	3	16	30	143
145	1	—	4	—	—	1	2	—	—	1	—	—	1	—	—	—	—	145

Numero dell'Elenco nosologico	Cause di morte (a)	Piemonte				Liguria			Lom		
		Alessandria (ab. 787.765)	Cuneo (ab. 636.049)	Novara (ab. 740.185)	Torino (ab. 1.274.935)	Genova (ab. 994.490)	Imperia (ab. 155.132)	Spezia (ab. 220.805)	Bergamo (ab. 583.567)	Brescia (ab. 682.221)	Como (ab. 650.253)
146	Malattie dei reni:										
	a) nefrite acuta (comprese le nefriti senza qualifica, al di sotto di dieci anni)	24	32	36	44	45	5	7	80	54	68
	b) nefrite cronica (comprese le nefriti senza qualifica, da dieci anni e più)	198	184	227	474	235	28	48	180	130	170
	c) chiluria	1	5	9	4	16	2	—	2	—	7
	d) altre malattie dei reni e dei loro annessi (escluse le malattie dei reni da gravidanza)	25	15	20	61	19	4	1	11	5	6
147	Malattie della vescica [escluse le forme veneree (50, 51 e 52), tubercolari (49 ^a) e neoplastiche maligne (73)]	25	24	38	64	41	12	9	17	22	31
148	Calcoli delle vie urinarie	—	—	5	12	10	—	2	3	—	2
149	Malattie dell'uretra, ascesso urinoso e malattie della prostata (b):										
	a) restringimento uretrale	1	1	2	—	4	1	1	—	1	2
	b) altre malattie dell'uretra	1	3	9	9	9	8	—	3	1	—
	c) malattie della prostata	31	21	38	75	37	—	4	10	6	28
150	Malattie degli organi genitali maschili (b)	—	1	1	1	1	—	—	—	—	—
151	Cisti o altri tumori non maligni dell'ovaia	1	—	3	15	7	—	—	2	1	1
152	Salpingite, ascesso del bacino nella donna (non puerperali)	—	—	1	5	—	—	—	1	—	2
153	Malattie dell'utero:										
	a) tumore uterino non canceroso	4	3	7	29	12	2	3	4	4	5
	b) emorragia uterina non puerperale	—	2	1	5	1	—	1	1	1	3
154	Altre malattie degli organi genitali femminili (non puerperali) (c)	4	5	4	11	11	3	1	3	4	1
155	Malattie non puerperali delle mammelle	—	—	—	—	1	—	—	—	—	—
156	Anomalie della gravidanza:										
	a) aborto	1	1	3	1	3	—	3	2	4	—
	b) gravidanza ectopica	—	—	3	5	2	—	—	2	4	3
	c) altre anomalie della gravidanza	—	—	—	2	1	1	1	—	—	1

(a) Veggasi la nota a pag. 2.

(b) Escluse le forme veneree (50, 51 e 52), tubercolari (49^a) e neoplastiche maligne (73).

(c) Escluse le forme veneree (50, 51 e 52), tubercolari (49^a), neoplastiche maligne (71), i tumori non maligni del

Numero dell'Elenco nosologico	Cause di morte (a)	Lombardia					Venezia Tridentina	Veneto							Venezia Giulia			
		Cremona (ab. 361.523)	Mantova (ab. 386.417)	Milano (ab. 1.973.189)	Pavia (ab. 468.940)	Sondrio (ab. 134.504)	Trento (ab. 663.340)	Beluno (ab. 242.446)	Padova (ab. 617.736)	Rovigo (ab. 301.225)	Treviso (ab. 583.273)	Udine (ab. 992.400)	Venezia (ab. 559.848)	Verona (ab. 542.539)	Vicenza (ab. 546.893)	Fiume (ab. 88.722)	Pola (ab. 317.562)	Trieste (ab. 336.257)
146	Malattie dei reni:																	
	a) nefrite acuta (comprese le nefriti senza qualifica, al di sotto di dieci anni)	27	24	109	30	3	26	6	36	31	32	65	59	38	38	3	22	21
	b) nefrite cronica (comprese le nefriti senza qualifica, da dieci anni e più)	96	83	583	183	32	145	39	90	65	119	222	182	110	99	34	75	97
	c) chiluria	2	7	32	—	—	—	2	4	1	—	1	—	—	—	—	—	1
	d) altre malattie dei reni e dei loro annessi (escluse le malattie dei reni da gravidanza)	9	7	54	14	4	63	3	13	7	17	26	13	7	14	7	15	7
147	Malattie della vescica [escluse le forme veneree (50, 51 e 52), tubercolari (49 ^a) e neoplastiche maligne (73)]	15	13	53	30	3	9	4	17	4	13	23	25	14	21	2	5	5
148	Calcoli delle vie urinarie	1	2	9	3	—	—	2	3	2	2	6	—	2	2	—	—	8
149	Malattie dell'uretra, ascesso urinoso e malattie della prostata (b):																	
	a) restringimento uretrale	—	—	4	—	—	2	—	1	—	—	—	1	—	1	—	2	—
	b) altre malattie dell'uretra	—	1	8	—	1	2	—	3	—	—	1	3	4	—	—	—	1
	c) malattie della prostata	6	20	56	11	2	11	8	23	6	18	33	16	22	20	1	9	16
150	Malattie degli organi genitali maschili (b)	—	—	2	—	—	—	—	—	1	—	—	—	—	—	—	—	—
151	Cisti o altri tumori non maligni dell'ovaia	3	1	6	2	—	—	1	1	—	—	1	1	—	1	—	—	—
152	Salpingite, ascesso del bacino nella donna (non puerperali)	—	—	1	—	—	—	—	—	1	—	1	4	2	—	1	—	—
153	Malattie dell'utero:																	
	a) tumore uterino non canceroso	2	1	14	3	2	1	2	6	1	5	4	5	3	4	—	1	1
	b) emorragia uterina non puerperale	2	—	—	—	—	—	—	1	1	—	1	—	1	1	—	1	—
154	Altre malattie degli organi genitali femminili (non puerperali) (c)	4	4	15	1	2	3	2	6	1	1	3	1	—	1	1	4	4
155	Malattie non puerperali delle mammelle	1	—	1	—	—	—	—	—	—	—	—	—	—	—	—	—	—
156	Anomalie della gravidanza:																	
	a) aborto	1	3	5	—	1	3	—	3	1	1	2	3	1	—	—	2	6
	b) gravidanza ectopica	—	1	10	—	1	3	1	—	—	—	1	2	1	1	—	—	2
	c) altre anomalie della gravidanza	—	1	2	—	—	2	1	5	3	2	3	2	2	1	1	1	—

l'utero (153^a) e dell'ovaia (151).

Segue TAVOLA I. — Morti, durante l'anno 1925,
A — Per

Numero dell'Elenco nosologico	Cause di morte (a)	Piemonte				Liguria			Lom		
		Alessandria (ab. 787.765)	Cuneo (ab. 636.049)	Novara (ab. 740.185)	Torino (ab. 1.274.935)	Genova (ab. 994.490)	Imperia (ab. 155.132)	Spezia (ab. 220.805)	Bergamo (ab. 583.507)	Brescia (ab. 682.221)	Como (ab. 650.253)
157	Metrorragia dopo il parto	6	14	1	10	4	1	6	7	13	7
158	Altre anomalie del parto	2	7	2	2	4	—	1	6	8	2
159	Albuminuria ed eclampsia puerperali	4	7	4	15	9	1	2	11	7	4
160	Febbre puerperale	15	17	15	41	20	—	5	33	26	17
161	Pelvi e metroperitonite puerperali	—	1	4	4	1	—	5	9	4	2
162	Phlegmasia alba dolens. Embolia e morte improvvisa puerperali	2	1	—	3	—	—	—	3	—	2
163	Conseguenze del parto (senza altra indicazione)	—	2	—	—	2	—	1	—	2	—
164	Malattie puerperali della mammella	—	—	—	1	—	—	—	—	—	—
165	Flemmone, ascesso caldo	12	13	12	33	48	4	11	23	17	28
166	Cangrena della pelle	18	9	30	47	24	3	8	15	31	20
166 ^a	Elefantiasi	—	1	—	1	—	—	—	—	—	—
167	Favo, foruncoli	—	1	—	—	2	1	2	6	4	1
168	Pemfigo, eczema	3	1	2	6	6	1	1	3	5	2
170	Altre malattie della pelle e dei suoi annessi	1	3	2	6	8	—	2	2	2	4
171	Malattie delle ossa (b)	6	2	9	17	16	4	6	11	13	19
174	Malattie delle articolazioni [esclusi la tubercolosi (47), i tumori maligni (77) e il reumatismo acuto e cronico (172 e 173)]	3	3	—	1	10	—	2	12	5	10
175	Psoite	—	—	—	2	—	—	—	—	—	—
176	Altre malattie delle ossa e degli organi della locomozione	3	2	—	—	3	—	—	1	3	1
180	Alcoolismo acuto	2	2	2	4	2	—	—	—	2	—
177	Alcoolismo cronico	47	37	26	52	65	10	8	22	28	12
178	Avvelenamento cronico, accidentale o professionale, da sostanze inorganiche	1	1	2	2	1	1	—	—	—	—
179	Avvelenamento cronico, accidentale o professionale, da sostanze organiche (escluso l'alcoolismo cronico)	—	—	—	1	2	—	—	1	—	—

(a) Veggasi la nota a pag. 2.

(b) In questa rubrica sono comprese: periostite, periostosi, osteite, osteo-periostite, osteo-mielite, carie, necrosi, (senza qualifica), osteoma, callo deforme. Sono esclusi la tubercolosi (48 e 49) e i tumori maligni (77).

classificati secondo 264 cause di morte.
provincie.

Numero dell'Elenco nosologico	bardia					Venezia Tridentina	Veneto							Venezia Giulia			Numero dell'Elenco nosologico	
	Crenona (ab. 361.523)	Mantova (ab. 386.417)	Milano (ab. 1.973.189)	Pavia (ab. 468.940)	Sondrio (ab. 134.504)	Trento (ab. 663.340)	Belluno (ab. 242.446)	Padova (ab. 617.736)	Rovigo (ab. 301.225)	Treviso (ab. 583.273)	Udine (ab. 992.400)	Venezia (ab. 559.848)	Verona (ab. 542.539)	Vicenza (ab. 546.893)	Fiume (ab. 88.722)	Pola (ab. 317.562)		Trieste (ab. 336.257)
157	1	4	8	7	—	14	7	12	9	7	15	16	6	5	1	6	2	157
158	3	5	8	—	1	4	1	3	1	5	6	3	3	4	—	—	—	158
159	2	6	18	3	3	15	1	12	4	5	15	10	3	4	3	3	1	159
160	9	12	52	7	—	29	5	10	14	9	15	11	19	17	3	8	9	160
161	2	1	12	2	—	6	1	2	—	—	3	4	5	4	—	—	3	161
162	2	—	1	1	—	3	—	2	1	—	—	3	2	3	—	—	—	162
163	—	—	1	—	—	1	—	—	1	2	1	—	—	—	—	9	—	163
164	—	—	1	—	—	—	—	—	—	—	1	—	—	—	—	—	—	164
165	17	12	81	14	4	16	12	20	18	11	29	41	23	16	4	7	17	165
166	14	25	61	16	1	6	2	21	18	21	27	25	15	19	3	8	9	166
166 ^a	—	—	—	1	—	1	—	—	—	—	—	—	—	—	—	—	—	166 ^a
167	2	—	5	1	1	2	—	3	4	—	4	2	—	3	2	—	2	167
168	1	2	12	6	—	—	1	5	2	—	1	8	4	3	—	2	2	168
170	—	2	3	1	—	1	—	2	—	1	6	—	1	1	—	—	1	170
171	16	4	45	9	5	14	8	10	5	12	22	20	7	9	3	3	11	171
174	3	4	7	2	4	10	4	5	—	5	4	—	6	2	—	1	4	174
175	—	—	—	—	—	—	—	—	—	—	—	—	—	—	—	1	—	175
176	—	—	1	—	—	1	—	—	1	—	—	—	—	—	—	—	—	176
180	—	—	3	—	—	—	1	1	—	1	2	1	1	2	1	1	—	180
177	5	18	72	9	6	28	20	43	3	20	31	16	20	49	4	7	11	177
178	1	—	10	—	—	—	—	—	—	1	1	—	1	—	—	—	—	178
179	—	—	—	—	—	—	—	—	—	1	—	—	—	—	—	—	—	179

sequestro, perforazione della volta palatina, necrosi del mascellare (non fosforica, o senza indicazione), esostosi

Numero dell'Elenco nosologico	Cause di morte (a)	Piemonte				Liguria			Lom		
		Alessandria (ab. 787.765)	Cuneo (ab. 636.049)	Novara (ab. 740.185)	Torino (ab. 1.274.935)	Genova (ab. 994.490)	Imperia (ab. 155.132)	Spezia (ab. 220.805)	Bergamo (ab. 583.567)	Brescia (ab. 682.221)	Como (ab. 650.253)
181	per annegamento	27	54	38	64	28	5	6	38	58	25
182	per freddo	6	1	3	17	4	1	1	1	4	1
184	per insolazione	—	—	—	2	—	—	—	—	1	—
185	per fulminazione:										
	a) naturale	3	1	2	2	3	—	1	2	—	3
	b) da apparecchi elettrici	4	4	7	20	11	1	2	3	—	4
186	per caduta	110	96	143	220	163	28	26	64	90	91
187	per lesioni causate da scoppio di esplosivi, di armi da fuoco, di mine	7	7	8	19	8	3	14	15	10	2
188	per ferite con armi da punta o da taglio	1	1	1	1	3	—	—	1	3	9
189	per lesioni prodotte da macchine agrarie o industriali	1	1	—	5	5	—	4	3	—	—
190	per schiacciamento da caduta di alberi o di altri corpi, da frane, valanghe, entro miniere; sotto veicoli o cavalli, sotto convogli ferroviari	51	34	55	140	71	5	14	41	57	29
191	per violenze di animali	—	1	3	3	—	—	—	1	1	1
192	per ustioni, escluse le morti per incendio	31	20	36	32	18	6	15	35	35	24
193	morti negli incendi	—	—	2	2	1	—	—	—	—	—
194	per soffocamento meccanico	—	3	3	4	1	—	—	1	5	—
195	assorbimento di gas irrespirabili o tossici	3	1	4	6	1	1	—	2	2	4
196	morsi di vipera o di altri animali velenosi	—	—	—	—	—	—	—	—	3	—
197	per avvelenamento con sostanze alimentari	1	—	—	4	1	—	—	2	—	2
198	per altri avvelenamenti acuti	—	—	3	4	2	—	1	2	—	3
199	per cause diverse o non determinate	1	4	8	1	3	1	—	1	—	5

(a) Veggasi la nota a pag. 2.

Numero dell'Elenco nosologico	Cremona (ab. 361.523)	Mantova (ab. 386.417)	Milano (ab. 1.973.189)	Pavia (ab. 468.940)	Sondrio (ab. 134.504)	Trento (ab. 663.340)	Belluno (ab. 242.446)	Padova (ab. 617.736)	Rovigo (ab. 301.225)	Treviso (ab. 583.273)	Udine (ab. 992.400)	Venezia (ab. 559.848)	Verona (ab. 542.539)	Vicenza (ab. 546.893)	Venezia Giulia			Numero dell'Elenco nosologico
															Fiume (ab. 88.722)	Pola (ab. 317.502)	Trieste (ab. 336.257)	
181	27	42	94	25	7	41	9	43	31	55	68	65	26	36	5	19	20	181
182	—	1	1	3	2	4	—	—	1	5	5	—	1	1	1	7	1	182
184	—	1	—	2	—	—	—	2	—	1	2	—	—	—	—	—	—	184
185 ^a	—	—	4	1	1	2	—	3	—	—	5	1	—	2	—	1	—	185 ^a
185 ^b	1	—	22	3	3	4	2	1	1	2	8	1	1	3	—	4	4	185 ^b
186	55	56	287	37	37	140	37	72	16	58	139	40	65	55	14	29	42	186
187	2	3	12	2	8	24	9	6	2	13	32	3	5	10	1	13	6	187
188	2	1	1	1	—	2	—	1	1	4	3	3	—	1	—	1	2	188
189	1	1	6	2	3	3	1	—	—	—	6	1	1	1	3	—	4	189
190	27	26	237	43	15	38	29	28	18	25	45	39	34	28	6	15	22	190
191	—	1	6	2	—	13	1	—	1	1	6	—	3	3	1	—	—	191
192	17	22	81	16	9	7	9	22	8	12	40	13	20	21	4	17	20	192
193	—	—	4	—	—	—	1	1	—	—	1	1	—	—	—	1	—	193
194	1	2	5	1	—	9	1	6	2	3	3	1	1	4	—	—	—	194
195	—	—	16	1	—	3	1	—	1	—	4	1	1	1	—	—	1	195
196	—	—	—	—	—	—	—	—	—	—	—	—	—	—	—	—	—	196
197	—	—	2	—	—	1	—	1	1	—	—	1	—	—	—	—	4	197
198	2	3	9	1	—	3	1	1	—	—	6	7	3	1	—	3	—	198
199	—	3	10	—	—	1	—	—	1	—	7	—	—	1	—	1	2	199

Segue TAVOLA I. — Morti, durante l'anno 1925,
A — Per

Numero dell'Elenco nosologico	Cause di morte (a)	Piemonte				Liguria			Lom		
		Alessandria (ab. 787.765)	Cuneo (ab. 636.049)	Novara (ab. 740.185)	Torino (ab. 1.274.935)	Genova (ab. 994.490)	Imperia (ab. 155.132)	Spezia (ab. 220.805)	Bergamo (ab. 583.567)	Brescia (ab. 682.221)	Como (ab. 650.253)
200	Omicidio:										
	a) con armi da fuoco	9	3	6	16	11	3	2	8	13	7
	b) con armi da punta o da taglio	2	4	1	15	5	2	—	4	3	6
	c) con altri mezzi	5	5	1	2	5	1	2	4	8	2
201	Infanticidio (uccisione di bambini al di sotto di un anno).	5	1	—	—	3	1	—	—	—	—
204	Conflitto con la forza pubblica	—	—	—	—	1	—	—	—	1	—
207	Frattura (senza altra indicazione).	—	—	—	—	—	—	—	—	—	—
208	Altre violenze esterne	1	—	—	—	—	1	—	—	2	1
209	Morti violente, la cui causa è sconosciuta.	—	—	—	—	—	—	—	—	—	—
210	per annegamento	23	15	22	38	7	3	3	1	8	10
211	con arma da fuoco	19	8	18	56	40	6	2	9	18	17
212	con arma da punta o da taglio	6	3	7	7	4	—	—	1	3	5
213	per impiccamento o strangolamento.	19	24	28	54	23	3	7	9	9	26
214	per precipitazione	5	7	14	21	30	1	7	1	6	2
215	Suicidi per schiacciamento sotto convogli ferroviari, sotto tramways, ecc.	12	9	3	17	2	4	1	2	3	5
216 e 217	per ingestione di veleni	4	6	7	19	15	—	3	1	4	6
218	per assorbimento di gas velenosi	—	—	1	5	5	—	—	—	—	2
219	con altro mezzo o con mezzo non determinato	2	—	4	3	1	—	—	2	1	1
o	Morti per causa ignota, o non dichiarata, o male indicata	83	56	79	114	149	41	18	136	136	81
	TOTALE GENERALE	10 618	10 261	10 997	19 733	13 368	2 372	2 683	13 381	13 753	11 566

(a) Veggasi la nota a pag. 2.

classificati secondo 264 cause di morte.
provincie.

Numero dell'Elenco nosologico	bardia					Venezia Tridentina	Veneto							Venezia Giulia			
	Cremona (ab. 301.523)	Manova (ab. 386.417)	Milano (ab. 1.973.189)	Pavia (ab. 468.940)	Sondrio (ab. 134.504)	Trento (ab. 663.340)	Belluno (ab. 242.446)	Padova (ab. 617.736)	Rovigo (ab. 301.225)	Treviso (ab. 583.273)	Udine (ab. 92.400)	Venezia (ab. 559.848)	Verona (ab. 542.539)	Vicenza (ab. 546.893)	Fiume (ab. 88.722)	Pola (ab. 317.562)	Trieste (ab. 336.257)
200 ^a	1	1	17	—	1	12	1	4	5	2	5	4	—	3	2	7	4
200 ^b	1	—	5	1	1	3	—	8	1	3	2	8	—	—	3	4	3
200 ^c	2	1	12	—	1	6	1	3	—	1	5	3	1	—	—	—	2
201	—	—	—	—	—	—	—	—	—	—	—	—	—	—	—	—	1
204	—	—	—	—	—	—	—	—	—	—	—	—	—	—	—	—	—
207	3	1	—	—	—	—	—	—	—	—	—	—	—	1	—	—	—
208	—	—	2	—	—	6	—	—	—	1	1	—	—	—	1	—	—
209	—	—	—	—	—	—	—	—	—	—	1	—	—	—	—	—	—
210	8	10	33	13	2	17	4	17	4	11	17	9	21	3	4	7	10
211	3	11	73	17	—	14	2	10	8	7	20	18	8	16	6	6	20
212	1	3	6	—	2	1	1	4	1	2	6	3	1	3	—	4	1
213	9	15	32	6	1	22	7	5	2	11	34	15	11	15	4	9	15
214	2	1	35	3	4	5	1	2	—	2	4	4	1	2	4	1	10
215	2	3	16	9	—	2	1	3	—	2	3	1	2	1	—	—	3
216 e 217	1	3	30	2	1	5	1	5	1	2	5	10	5	3	12	9	40
218	—	—	13	—	—	—	—	—	—	1	1	4	3	1	3	—	—
219	—	1	2	—	—	4	1	—	1	—	—	—	1	—	—	1	2
o	75	77	244	48	29	94	39	57	42	74	151	88	95	64	18	50	48
	6 094	5 544	30 766	6 461	2 448	11 213	3 672	9 006	5 343	7 017	14 222	9 266	8 159	8 149	1 513	5 272	5 079

Segue TAVOLA I. — Morti, durante l'anno 1925,
A — Per

Numero dell'Elenco nosologico	Cause di morte (a)	Emilia										
		Zara (ab. 19.597)	Bologna (ab. 665.137)	Ferrara (ab. 364.125)	Forlì (ab. 409.090)	Modena (ab. 411.486)	Parma (ab. 373.092)	Piacenza (ab. 298.202)	Ravenna (ab. 262.791)	Reggio nell'Emilia (ab. 353.840)	Arezzo (ab. 307.781)	Firenze (ab. 950.852)
1	Asfissia e apoplezia nel parto	—	8	18	10	10	4	1	18	2	—	20
2	Idrocefalo congenito, ernie cerebrali, spina bifida, mostruosità e altri vizi congeniti di formazione (esclusi i casi ai N. 3, 4 e 5)	—	16	7	8	12	15	7	4	7	10	20
3	Cianosi, vizi congeniti di cuore	—	9	11	3	21	10	2	11	2	9	10
4	Atresia (delle narici, dell'esofago, del-l'ano, ecc.)	1	—	3	2	8	—	—	—	—	—	3
5	Labbro leporino complicato (gola di lupo).	—	1	2	1	2	2	—	3	2	1	4
6	Atrofia e debolezza congenita, ittero e sclerema dei neonati	20	282	434	346	466	129	187	100	266	165	263
7	Nascita prematura, conseguenze del parto.	—	179	131	53	119	116	52	33	88	104	173
8	Altre malattie speciali dei neonati (ate-lectasia polmonare).	—	1	8	6	5	3	6	2	10	2	7
9	Mancanza di assistenza	—	—	—	—	—	—	—	—	—	—	—
10	Vaiuolo e vaiuoloide	—	—	—	—	—	—	—	—	—	—	—
11	Morbillo	2	4	10	21	56	21	—	2	56	31	55
12	Scarlattina	5	3	8	1	—	—	1	3	—	1	14
13	Risipola	2	35	18	16	15	14	11	8	17	13	63
14	Febbre tifoidea (tifo addominale e para-tifi):											
	a) febbre tifoidea (tifo addominale)	6	74	55	91	55	31	38	36	47	63	127
	b) paratifi	1	9	5	2	10	13	1	8	2	15	15
17	Febbre di Malta (micrococco melitense)	—	2	—	—	—	1	—	1	—	3	17
18	Febbre miliare	—	—	—	—	—	—	—	—	—	—	—
19	Meningite cerebro-spinale epidemica	—	9	1	—	—	4	2	1	—	3	4
20	Difterite e croup	3	33	30	36	43	20	25	9	33	58	54
21	Pertosse	5	46	30	30	22	27	21	3	22	10	40

(a) Veggasi la nota a pag. 2.

classificati secondo 264 cause di morte.
provincie.

Toscana						Marche				Umbria	Lazio	Abruzzi e Molise				Numero dell'Elenco nosologico
Grosseto (ab. 166.135)	Livorno (ab. 237.073)	Lucca (ab. 404.675)	Massa e Carrara (ab. 188.620)	Pisa (ab. 334.359)	Siena (ab. 253.780)	Ancona (ab. 344.055)	Ascoli Piceno (ab. 278.731)	Macerata (ab. 283.154)	Pesaro e Urbino (ab. 201.737)	Perugia (ab. 659.364)	Roma (ab. 1.721.629)	Aquila degli Abruzzi (ab. 416.310)	Campobasso (ab. 353.253)	Chieti (ab. 394.110)	Teramo (ab. 339.859)	
—	5	3	3	5	7	9	6	3	8	8	23	6	3	2	5	1
9	4	15	14	7	14	6	11	8	11	24	47	28	28	28	22	2
2	9	8	5	3	6	6	6	7	3	20	34	10	17	6	6	3
1	—	—	—	1	—	—	—	—	—	1	1	—	3	1	—	4
—	1	—	—	1	—	1	1	1	—	2	2	2	3	2	—	5
78	56	148	109	112	106	199	242	159	306	411	691	305	356	282	191	6
31	38	48	36	51	89	63	58	45	94	236	389	173	88	83	115	7
1	—	1	2	1	2	9	2	5	8	5	5	8	9	5	3	8
—	—	—	—	—	—	—	—	—	—	—	1	—	—	—	—	9
—	1	—	—	—	—	—	—	—	1	—	3	—	—	—	1	10
114	23	31	46	30	96	33	45	7	52	42	477	134	259	226	37	11
2	1	6	2	3	6	20	25	33	—	12	324	41	23	24	29	12
11	8	10	7	13	17	17	9	21	5	36	95	21	22	17	11	13
18	44	28	17	48	34	64	58	44	46	118	340	91	100	57	63	14 ^a
3	1	6	1	10	14	4	7	7	8	20	17	7	30	18	15	14 ^b
1	1	1	1	3	1	—	—	—	—	—	1	1	4	—	1	17
—	—	—	—	—	—	—	—	—	—	—	—	—	—	—	—	18
1	1	2	2	—	2	3	1	1	1	7	15	3	4	3	3	19
15	17	32	17	13	16	22	31	34	32	70	216	45	32	35	30	20
9	2	10	37	6	2	22	—	15	51	38	182	24	39	78	9	21

Segue TAVOLA I. — Morti, durante l'anno 1925,
A — Per

Numero dell'Elenco nosologico	Cause di morte (a)	Zara	Emilia									
		Zara (ab. 19.597)	Bologna (ab. 665.137)	Ferrara (ab. 361.125)	Forlì (ab. 409.077)	Modena (ab. 411.486)	Parma (ab. 373.092)	Piacenza (ab. 298.292)	Ravenna (ab. 262.791)	Reggio nell'Emilia (ab. 353.840)	Arezzo (ab. 307.781)	Firenze (ab. 950.852)
22	Influenza :											
	a) con complicazioni polmonari dichiarate	—	74	49	49	23	45	21	32	44	74	107
	b) senza indicazione di complicazioni polmonari	—	22	14	16	10	6	11	3	19	12	25
23	Febbri da malaria e cachessia palustre :											
	a) febbri da malaria	2	2	29	3	1	2	1	—	—	4	1
	b) cachessia palustre	1	1	10	—	—	—	—	—	—	1	1
25	Enterite coleriforme	—	2	—	—	—	—	—	1	—	—	1
26	Dissenteria :											
	a) amebica	—	2	—	1	1	—	—	—	—	—	1
	b) bacillare	1	1	—	1	—	—	—	1	—	—	1
	c) senza qualifica o dovuta ad altre cause	—	4	1	4	1	2	3	1	1	2	4
29	Spirochetosi ittero-emorragica	—	—	—	—	—	—	—	—	1	—	—
30	Lebbra	—	—	1	—	—	—	—	—	—	—	1
31	Orecchioni	—	1	—	1	1	—	—	—	1	—	—
32	Poliomielite anteriore acuta	—	12	1	9	8	5	4	—	6	9	6
33	Encefalite letargica	1	20	11	3	3	7	3	1	8	8	10
34	Altre malattie epidemiche	—	1	—	—	—	—	1	—	1	—	1
35	Setticemia e piodemia (non puerperali)	1	51	30	34	52	25	33	22	21	20	93
36	Pustola maligna, carbonchio	—	1	1	—	—	2	—	1	1	—	6
37	Morva e farcino	—	—	—	—	—	—	—	—	—	—	—
38	Rabbia	—	—	—	2	3	1	—	2	—	—	—
39	Tetano	—	10	9	11	12	6	5	7	2	5	8
172	Reumatismo articolare acuto	—	57	12	24	21	23	11	13	19	10	34
40	Micosi	—	2	—	1	3	—	—	—	1	1	1

(a) Veggasi la nota a pag. 2.

classificati secondo 264 cause di morte.
provincie.

Numero dell'Elenco nosologico	Toscana						Marche				Umbria	Lazio	Abruzzi e Molise				
	Grosseto (ab. 166.135)	Livorno (ab. 237.073)	Lucca (ab. 404.675)	Massa e Carrara (ab. 188.620)	Pisa (ab. 334.359)	Siena (ab. 253.780)	Ancona (ab. 344.055)	Ascoli Piceno (ab. 278.731)	Macerata (ab. 283.154)	Pesaro e Urbino (ab. 291.737)	Perugia (ab. 659.364)	Roma (ab. 1.721.629)	Aquila degli Abruzzi (ab. 416.310)	Campobasso (ab. 353.253)	Chieti (ab. 394.110)	Teramo (ab. 339.859)	
	13	22	75	22	46	29	39	45	48	32	106	374	129	90	87	54	22 ^a
	1	8	34	3	21	19	10	14	15	11	49	95	46	42	65	23	22 ^b
	51	3	—	—	2	4	2	3	7	1	8	336	8	24	27	8	23 ^a
	5	1	—	—	—	—	—	1	1	—	2	31	2	6	3	4	23 ^b
	—	—	1	—	—	4	4	—	1	—	—	—	1	—	3	—	25
	1	—	—	—	—	—	—	—	1	—	4	5	—	3	—	1	26 ^a
	—	—	1	—	1	—	2	—	1	—	6	3	1	4	1	—	26 ^b
	—	—	3	1	1	1	2	3	1	11	23	10	14	7	1	1	26 ^c
	—	—	—	—	—	—	—	—	—	—	1	—	—	—	—	1	29
	—	—	1	—	—	—	—	—	—	—	1	—	—	—	—	—	30
	—	—	—	1	—	—	—	—	3	—	2	2	1	1	—	—	31
	3	2	2	1	2	2	14	7	23	9	24	38	7	8	4	3	32
	4	3	10	—	10	5	4	4	6	7	12	40	11	3	3	5	33
	2	—	—	—	—	1	—	—	—	—	4	—	—	—	—	—	34
	23	22	40	19	48	30	45	18	21	19	53	234	30	32	32	15	35
	—	—	2	—	4	—	1	4	1	1	9	16	5	—	1	2	36
	—	—	—	—	—	—	—	—	—	—	—	—	—	—	—	—	37
	1	—	—	—	1	—	—	—	—	1	2	1	—	—	—	1	38
	—	1	5	4	4	4	12	5	7	10	12	18	2	8	3	1	39
	5	12	12	10	13	10	13	8	11	15	19	45	7	9	10	17	172
	—	2	2	1	—	2	1	1	—	14	5	2	5	4	2	2	40

Segue TAVOLA I. — Morti, durante l'anno 1925,
A — Per

Numero dell'Elenco nosologico	Cause di morte (a)	Zara	Emilia									
		Zara (ab. 19.597)	Bologna (ab. 665.137)	Ferrara (ab. 364.125)	Forlì (ab. 499.050)	Modena (ab. 411.486)	Parma (ab. 373.092)	Piacenza (ab. 298.292)	Ravenna (ab. 262.791)	Reggio nell'Emilia (ab. 353.840)	Arezzo (ab. 307.781)	Firenze (ab. 950.852)
41	Tubercolosi disseminata:											
	a) acuta	1	32	27	14	19	18	5	11	7	12	14
	b) cronica	2	7	7	20	19	9	5	8	7	7	30
42	Tubercolosi delle meningi e del sistema nervoso centrale.	9	128	92	57	76	80	43	49	74	42	142
43	Tubercolosi dell'apparecchio respiratorio	49	763	444	464	377	292	286	268	353	303	1188
44	Tubercolosi dell'intestino e del peritoneo	3	40	50	40	28	30	12	16	26	39	110
45	Tubercolosi del sistema linfatico (escluse le ghiandole mesenteriche e le retroperitoneali)	1	5	6	4	6	2	2	2	2	3	5
46	Tubercolosi della pelle e del connettivo sottocutaneo	—	1	2	—	4	—	2	1	—	1	2
47	Tubercolosi articolare	2	9	1	3	—	2	3	1	—	1	9
48	Tubercolosi delle ossa (esclusa la colonna vertebrale)	—	18	12	16	10	11	9	8	15	10	40
49	Tubercolosi della colonna vertebrale	1	22	8	6	8	13	5	4	6	5	31
49 ^a	Tubercolosi dell'apparecchio genito-urinario	—	9	4	6	2	2	1	3	6	1	10
49 ^b	Tubercolosi di altri organi o di organi non specificati.	—	2	4	—	2	3	1	2	1	1	7
50	Sifilide	—	35	17	10	31	8	5	13	5	4	22
51	Ulcera molle.	—	—	—	—	—	—	—	—	—	—	—
52	Infezione gonococcica	—	1	2	—	—	—	1	—	—	—	1
53	Altre malattie infettive	—	—	1	1	1	—	1	—	6	1	6
54	Rachitide	1	11	60	27	24	19	8	7	21	5	10
55	Pellagra	—	—	1	2	—	—	2	—	—	1	2
56	Berberi	—	—	1	—	—	—	—	—	—	—	—
57	Scorbuto, morbo di Barlow	—	—	2	—	5	—	—	—	4	1	—
58	Porpora emorragica, morbo di Werlhoff	—	10	3	6	4	—	1	2	1	2	6
59	Emofilia	—	3	3	3	3	4	1	2	2	—	—
60	Gotta	—	—	1	11	4	3	4	—	3	3	1

(a) Veggasi la nota a pag. 2.

classificati secondo 264 cause di morte.
provincie.

Toscana						Marche				Umbria	Lazio	Abruzzi e Molise				Numero dell'Elenco nosologico
Grosseto (ab. 166.135)	Livorno (ab. 237.073)	Lucca (ab. 404.675)	Massa e Carrara (ab. 188.620)	Pisa (ab. 334.359)	Siena (ab. 253.780)	Ancona (ab. 344.055)	Ascoli Piceno (ab. 278.731)	Macerata (ab. 283.154)	Pesaro e Urbino (ab. 291.737)	Perugia (ab. 659.304)	Roma (ab. 1.721.629)	Aquila degli Abruzzi (ab. 410.310)	Campobasso (ab. 353.253)	Chieti (ab. 394.110)	Teramo (ab. 339.859)	
6	4	13	4	6	21	17	4	7	17	20	46	5	5	9	12	41 ^a
6	20	10	5	9	19	10	16	7	12	24	56	5	10	5	3	41 ^b
23	37	67	61	37	35	46	38	28	42	80	361	56	31	51	29	42
142	373	413	215	388	284	346	180	203	271	636	2063	304	268	317	208	43
17	24	37	25	29	50	27	26	15	37	66	135	50	39	45	28	44
2	2	4	2	8	2	2	1	3	6	8	19	7	1	5	3	45
2	1	1	4	1	—	2	1	—	—	1	4	2	—	1	5	46
—	7	2	—	2	4	1	1	1	—	4	16	—	—	3	2	47
4	8	17	5	7	11	4	4	7	7	14	27	18	12	9	14	48
4	5	14	3	8	5	3	7	7	7	19	33	6	6	3	4	49
—	—	2	2	4	3	1	3	4	3	4	12	6	2	3	3	49 ^a
—	1	—	1	3	9	—	—	3	1	3	2	3	1	—	—	49 ^b
3	14	6	7	2	5	8	9	6	3	23	215	18	21	26	6	50
—	—	—	—	—	—	—	—	—	—	—	—	—	—	—	—	51
—	—	—	—	—	—	—	—	—	—	—	—	—	—	—	—	52
—	1	2	—	—	1	1	—	—	—	—	3	—	2	—	—	53
—	2	3	1	5	10	4	21	10	14	11	24	15	12	17	21	54
—	—	1	1	—	—	—	1	5	—	3	1	—	—	—	—	55
—	—	—	—	—	—	—	—	—	—	—	—	—	—	—	—	56
—	—	—	—	—	—	1	—	—	2	—	3	—	—	—	—	57
—	1	2	—	5	4	1	8	—	1	6	16	2	6	1	4	58
2	—	1	1	2	1	1	—	2	1	4	10	1	2	2	2	59
—	—	1	—	3	1	2	3	—	1	—	14	5	5	4	3	60

Segue TAVOLA I. — Morti, durante l'anno 1925,
A — Per

Numero dell'Elenco nosologico	Cause di morte (a)	Zara	Emilia										
		Zara (ab. 19.597)	Bologna (ab. 665.137)	Ferrara (ab. 364.125)	Forlì (ab. 409.090)	Modena (ab. 411.486)	Parma (ab. 373.092)	Piacenza (ab. 298.202)	Ravenna (ab. 262.791)	Reggio nell'Emilia (ab. 353.849)	Arezzo (ab. 307.781)	Firenze (ab. 950.852)	
173	Reumatismo cronico	—	14	8	6	12	11	6	12	7	1	14	
61	Diabete	2	49	18	28	24	21	7	4	19	14	60	
62	Marasma senile	38	702	426	608	554	389	404	365	460	532	1141	
63	Anemia, clorosi:												
	a) anemia perniciosa	—	16	16	4	13	4	10	2	3	3	20	
	b) altre anemie e clorosi	—	3	5	1	6	8	6	2	4	—	7	
64	Leucemia e morbo di Hodgkin:												
	a) leucemia	—	7	6	5	6	14	3	2	8	6	13	
	b) morbo di Hodgkin	1	4	2	6	2	3	—	2	—	1	5	
65	Malattie della ghiandola pituitaria	—	—	—	—	—	—	—	—	—	—	—	
66	Malattie della ghiandola tiroide:												
	a) morbo di Flaiani-Basedow	—	8	—	1	5	3	1	—	3	1	7	
	b) altre malattie della ghiandola tiroide	—	—	—	—	1	—	3	1	1	—	—	
67	Malattie delle ghiandole paratiroidi	—	—	7	2	1	1	2	4	2	2	3	
68	Malattie del timo	—	—	3	4	—	1	1	1	3	1	2	
69	Malattie delle capsule surrenali (morbo di Addison)	—	5	1	2	1	6	4	—	4	3	4	
69 ^{bis}	Malattie della milza	—	—	4	—	—	2	—	1	1	—	2	
70	Tumori maligni disseminati in più organi	—	9	3	2	2	5	—	3	5	3	9	
71		degli organi genitali della donna	1	70	34	29	22	39	15	20	32	15	95
72		delle mammelle	—	23	11	17	11	22	19	21	19	11	51
73		della vescica, uretra, prostata, del pene, dei testicoli	—	19	2	10	9	9	4	8	4	8	34
74		della cavità boccale (bocca, labbra, lingua, palato, velopendolo, tonsille)	—	18	11	8	12	7	8	7	9	3	22
75		dello stomaco e del fegato	8	322	99	214	114	169	115	199	126	158	553
76	del peritoneo e dell'intestino (Segue)	—	49	20	18	14	27	11	18	11	17	97	

(a) Veggasi la nota a pag. 2.

classificati secondo 264 cause di morte.
provincie.

Toscana						Marche				Umbria	Lazio	Abruzzi e Molise				Numero dell'Elenco nosologico
Grosseto (ab. 166.135)	Livorno (ab. 237.073)	Lucca (ab. 404.675)	Massa e Carrara (ab. 188.620)	Pisa (ab. 334.359)	Siena (ab. 253.780)	Ancona (ab. 344.055)	Ascoli Piceno (ab. 278.731)	Macerata (ab. 283.154)	Pesaro e Urbino (ab. 291.737)	Perugia (ab. 659.364)	Roma (ab. 1.721.629)	Aquila degli Abruzzi (ab. 416.310)	Campobasso (ab. 353.253)	Chieti (ab. 394.110)	Teramo (ab. 339.859)	
3	6	6	3	9	1	6	3	2	5	20	51	16	20	9	4	173
13	16	38	3	19	16	23	18	11	14	39	188	13	12	14	17	61
224	222	646	286	477	299	510	584	578	536	1119	2045	995	863	921	767	62
2	—	10	5	7	12	6	3	2	2	18	46	4	8	12	2	63 ^a
2	2	—	2	2	2	3	4	2	1	6	24	4	10	11	8	63 ^b
2	4	9	1	8	1	5	1	1	2	6	31	11	4	11	6	64 ^a
—	—	3	1	1	1	1	2	—	1	3	8	3	2	—	1	64 ^b
1	—	—	—	—	—	—	—	—	—	—	—	—	—	—	—	65
—	1	2	2	—	1	1	2	—	2	2	4	1	2	1	—	66 ^a
1	1	—	2	—	—	1	—	—	—	1	9	1	1	3	1	66 ^b
2	—	2	—	2	—	5	4	3	6	4	5	—	3	4	—	67
1	—	—	2	1	1	3	2	5	—	2	7	2	2	2	1	68
—	2	1	—	2	—	1	—	3	4	7	16	5	2	2	1	69
—	—	2	1	1	—	—	—	1	—	2	4	1	2	—	3	69 ^{bis}
1	2	1	—	2	—	2	—	2	—	6	11	1	1	2	1	70
15	34	28	9	19	18	26	14	24	19	17	162	15	23	28	15	71
4	9	31	7	15	12	19	14	10	9	27	81	16	6	11	9	72
3	3	10	—	12	5	8	2	3	3	4	45	4	5	8	6	73
1	8	16	3	8	8	10	4	10	2	18	43	10	4	6	12	74
81	81	123	58	140	127	82	35	93	84	130	476	72	44	32	44	75
7	15	18	4	22	19	20	5	9	5	24	110	16	9	6	8	76

Segue TAVOLA I. — Morti, durante l'anno 1925,
A — Per

Numero dell'Elenco nosologico	Cause di morte (a)	Zara	Emilia									
		Zara (ab. 19.597)	Bologna (ab. 665.137)	Ferrara (ab. 364.125)	Forlì (ab. 409.090)	Modena (ab. 411.486)	Parma (ab. 373.092)	Piacenza (ab. 298.292)	Ravenna (ab. 262.791)	Reggio nell'Emilia (ab. 353.840)	Arezzo (ab. 307.781)	Firenze (ab. 950.852)
77	(Segue) Tumori maligni. delle ossa e delle articolazioni . . .	—	10	7	8	8	6	4	3	7	4	9
78		I	13	7	4	3	5	3	7	6	5	15
79		—	18	10	6	8	3	8	8	7	6	12
80		—	90	26	36	40	43	24	36	52	27	151
81	Tumori non maligni o il cui carattere maligno non è specificato, nè sono specificate le sedi [esclusi quelli cerebrali e spinali (n. 90 del nuovo Elenco), intestinali e addominali (136), uterini (153 ^a) e ovarici (151), ecc.]	—	4	3	1	4	2	—	1	—	1	4
82	Altre malattie generali	—	4	3	7	1	2	4	4	6	3	8
83	Meningite semplice cerebrale e spinale	4	64	35	38	47	45	51	19	59	27	84
84	Tabes dorsale	2	3	6	3	5	1	3	4	2	3	7
84 ^a	Atrofia muscolare progressiva	—	—	1	2	—	—	—	1	—	—	2
85	Altre malattie del midollo spinale (b)	I	22	8	15	9	10	4	8	3	2	11
86	Encefalite	I	42	14	10	5	11	4	7	11	7	28
87	Apoplezia e congestione cerebrale	10	536	344	455	427	392	314	258	408	392	1055
88	Embolia e trombosi cerebrale	I	212	39	27	55	16	21	38	43	28	76
89	Paralisi senza causa indicata:											
	a) emiplegia	I	59	26	31	32	53	24	38	23	34	69
	b) altre paralisi	I	61	51	74	58	39	45	32	50	44	103
90	Tumori cerebrali e spinali (non maligni)	—	—	—	—	—	—	—	—	—	—	2
91	Rammollimento cerebrale	—	51	21	4	14	39	8	10	22	16	42
92	Paralisi progressiva degli alienati o demenza paralitica	—	19	5	3	13	3	1	4	8	5	27
93	Altre forme di alienazione mentale	—	29	57	—	4	6	15	2	14	10	32
94	Epilessia	—	33	14	13	7	15	20	7	13	16	31
95	Corea	—	1	1	—	1	1	—	3	3	—	1
96	Nevrite	—	2	2	—	—	—	—	—	1	1	3
97	Eclampsia (non puerperale)	I	1	—	2	—	—	—	1	1	1	1

(a) Veggasi la nota a pag. 2.
(b) Esclusi i tumori (n. 78 e 90).

classificati secondo 264 cause di morte.
provincie.

Toscana						Marche				Umbria	Lazio	Abruzzi e Molise				Numero dell'Elenco nosologico
Grosseto (ab. 166.135)	Livorno (ab. 237.073)	Lucca (ab. 404.675)	Massa e Carrara (ab. 188.620)	Pisa (ab. 334.359)	Siena (ab. 253.780)	Ancona (ab. 344.055)	Ascoli Piceno (ab. 278.731)	Macerata (ab. 283.154)	Pesaro e Urbino (ab. 291.737)	Perugia (ab. 659.364)	Roma (ab. 1.721.629)	Aquila degli Abruzzi (ab. 416.310)	Campobasso (ab. 353.253)	Chieti (ab. 394.110)	Teramo (ab. 339.859)	
3	5	7	3	5	2	4	3	4	6	6	31	4	4	2	7	77
2	4	5	—	3	1	3	3	3	3	11	30	2	5	6	6	78
1	6	7	5	6	6	2	2	2	3	11	28	8	11	9	5	79
13	22	56	4	46	25	38	22	36	26	42	197	36	22	18	16	80
—	—	1	—	1	5	—	1	—	—	4	3	2	1	3	—	81
2	—	5	1	3	1	8	2	—	2	4	25	10	14	6	—	82
29	27	41	34	39	24	42	16	15	25	57	211	47	43	30	35	83
—	3	2	2	1	2	2	4	—	1	3	15	7	2	2	2	84
—	—	3	—	—	1	—	—	1	—	1	2	2	2	3	2	84 ^a
2	2	7	1	7	7	4	12	5	5	8	29	8	9	12	6	85
5	5	5	3	7	5	9	4	8	6	16	36	17	6	5	14	86
142	203	458	127	380	351	462	381	445	419	834	1450	597	539	622	487	87
4	16	45	13	28	33	49	40	25	47	45	123	27	69	45	82	88
9	26	28	9	26	52	38	24	24	33	94	184	23	15	33	16	89 ^a
22	29	39	8	59	58	74	42	75	74	114	189	34	34	30	11	89 ^b
—	—	2	—	—	—	1	—	—	—	—	—	—	—	—	—	90
4	2	16	1	2	7	31	11	16	13	19	137	11	5	1	8	91
1	3	10	2	14	12	5	5	13	15	4	27	5	4	7	8	92
2	1	31	3	28	9	6	5	29	26	48	162	24	7	5	38	93
2	10	14	3	18	18	9	9	11	13	34	74	26	19	25	32	94
—	—	1	—	—	—	2	1	—	2	3	7	—	—	4	4	95
—	1	1	1	—	2	1	2	—	2	2	—	2	—	1	2	96
—	—	1	—	—	1	—	1	—	—	1	1	5	2	3	—	97

Segue TAVOLA I. — Morti, durante l'anno 1925,
A — Per

Numero dell'Elenco nosologico	Cause di morte (a)	Zara	Emilia											
		Zara (ab. 19.597)	Bologna (ab. 665.137)	Ferrara (ab. 364.125)	Forlì (ab. 409.050)	Modena (ab. 411.486)	Parma (ab. 373.092)	Piacenza (ab. 298.292)	Ravenna (ab. 262.791)	Reggio nell'Emilia (ab. 353.840)	Arezzo (ab. 307.781)	Firenze (ab. 950.852)		
98	Eclampsia infantile	2	50	40	79	38	31	38	21	43	47	97		
99	Altre malattie del sistema nervoso	—	26	11	13	9	20	14	9	6	25	64		
100	Malattie degli organi della vista	—	1	1	—	—	—	—	—	—	—	1		
101	Malattie degli orecchi e del seno mastoideo (otite, morbo di Ménière)	1	13	7	12	11	4	4	7	5	4	20		
102	Malattie delle fosse nasali e della laringe:													
	a) delle fosse nasali e loro annessi	—	—	3	3	1	—	—	1	—	—	1		
	b) della laringe	1	5	6	5	4	4	7	6	3	5	6		
103	Bronchite acuta	11	107	77	112	101	81	66	32	66	77	88		
104	Bronchite cronica	—	132	52	120	65	112	78	55	76	80	228		
105	Malattie della pleura	1	37	13	22	17	32	20	9	26	16	62		
106	Congestione polmonare e apoplezia polmonare	2	16	8	4	7	6	4	6	6	7	23		
107 ^a e 107 ^b	Polmonite crupale	23	440	130	189	225	242	192	166	184	199	654		
108	Bronco polmonite acuta (compresa la bronchite capillare)	46	718	438	477	524	570	350	303	463	367	1158		
109	Polmonite cronica, cangrena polmonare:													
	a) polmonite cronica interstiziale (incluse le malattie professionali dell'apparato respiratorio)	—	—	1	—	—	—	—	—	—	2	2		
	b) cangrena polmonare	—	8	9	—	4	2	—	2	—	3	3		
110	Asma ed enfisema polmonare:													
	a) asma	4	37	13	18	16	16	7	14	9	9	17		
	b) enfisema polmonare	3	19	4	7	7	23	12	7	6	2	19		
111	Malattie del mediastino	—	—	—	—	—	—	—	—	1	—	—		
112	Altre malattie dell'apparecchio respiratorio (esclusa la tubercolosi)	—	13	10	5	5	5	8	3	1	4	29		
113	Malattie delle arterie:													
	a) aneurisma	1	18	6	7	12	8	6	12	4	3	14		

(a) Veggasi la nota a pag. 2.

classificati secondo 264 cause di morte.
provincie.

Toscana						Marche				Umbria	Lazio	Abruzzi e Molise					Numero dell'Elenco nosologico
Grosseto (ab. 166.135)	Livorno (ab. 237.073)	Lucca (ab. 404.675)	Massa e Carrara (ab. 188.620)	Pisa (ab. 334.359)	Siena (ab. 253.780)	Ancona (ab. 344.055)	Ascoli Piceno (ab. 278.731)	Macerata (ab. 283.154)	Pesaro e Urbino (ab. 291.737)	Perugia (ab. 659.364)	Roma (ab. 1.721.629)	Aquila degli Abruzzi (ab. 416.310)	Campobasso (ab. 353.253)	Chieti (ab. 394.110)	Teramo (ab. 339.859)		
43	23	47	36	35	35	91	82	126	150	224	579	141	84	249	333	98	
3	11	26	6	22	20	11	8	14	12	32	96	20	16	24	16	99	
—	—	—	—	—	—	—	—	—	—	—	—	—	1	—	1	100	
2	8	9	9	8	5	4	9	4	5	10	39	9	3	8	4	101	
—	—	—	—	—	—	1	1	—	—	—	—	—	—	2	—	102 ^a	
7	2	6	—	4	4	7	8	8	8	7	30	7	13	9	19	102 ^b	
40	21	60	44	30	61	114	64	49	111	185	232	134	214	120	79	103	
32	40	107	33	84	101	110	49	55	78	172	339	88	106	160	102	104	
5	17	22	16	24	19	9	7	11	18	41	146	30	25	30	22	105	
1	5	15	3	5	7	13	5	5	8	13	71	9	7	7	6	106	
89	130	196	165	134	120	135	162	117	139	370	1407	327	382	401	239	107 ^a e 107 ^b	
175	319	485	336	341	293	403	328	232	429	812	2369	731	666	798	481	108	
—	—	1	2	—	—	—	—	—	1	1	—	—	1	1	1	109 ^a	
1	2	4	1	3	—	2	—	1	1	—	21	1	1	3	1	109 ^b	
9	14	11	6	14	9	15	16	19	14	22	63	37	32	53	69	110 ^a	
9	7	9	1	6	5	8	12	5	12	13	84	8	29	15	18	110 ^b	
—	—	1	—	—	—	—	—	—	—	—	—	—	1	—	—	111	
6	12	6	6	6	6	2	3	3	5	18	40	4	9	9	4	112	
1	7	12	1	2	4	8	4	7	4	11	33	9	4	4	8	113 ^a	

Segue TAVOLA I. — Morti, durante l'anno 1925,
A — Per

Numero dell'Elenco nosologico	Cause di morte (a)	Zara	Emilia											
		Zara (ab. 19.597)	Bologna (ab. 665.137)	Ferrara (ab. 364.125)	Forlì (ab. 499.090)	Modena (ab. 411.486)	Parma (ab. 373.092)	Piacenza (ab. 298.292)	Ravenna (ab. 262.791)	Reggio nell'Emilia (ab. 353.840)	Arezzo (ab. 307.781)	Firenze (ab. 950.852)		
113	(Segue) Malattie delle arterie:													
	b) arteriosclerosi	2	174	76	93	119	81	61	70	91	50	234		
	c) altre malattie delle arterie	—	19	4	5	2	3	5	4	1	3	10		
114	Embolia, trombosi (non cerebrali)	—	3	1	3	2	1	2	1	3	—	10		
115	Malattie delle vene (flebiti, varici, trombosi, emorroidi)	—	8	3	—	2	8	3	4	1	3	11		
116	Malattie del sistema linfatico (linfangioite, adenite, ecc.)	—	3	—	3	1	2	2	—	1	—	4		
117	Malattie del cuore:													
	a) endocardite e miocardite acute	—	33	12	8	14	3	9	5	6	4	30		
	b) altre malattie del cuore	18	958	387	474	517	497	445	351	443	437	1135		
118	Pericardite	—	6	3	2	3	1	2	2	—	1	5		
119	Angina pectoris	2	30	15	12	12	18	9	18	6	12	56		
120	Sincope	1	20	21	9	37	25	34	11	22	9	35		
121	Emorragie senza causa determinata	—	2	—	3	2	1	6	1	1	—	—		
122	Altre malattie del sistema circolatorio	—	—	—	2	—	—	—	—	—	—	2		
123	Malattie della cavità boccale e degli organi annessi	—	—	1	1	4	—	1	—	—	—	2		
124	Malattie delle tonsille, faringe, esofago:													
	a) malattie delle tonsille e della faringe (comprese le forme adenoidee)	—	10	7	5	3	1	4	1	7	5	19		
	b) malattie dell'esofago	—	1	—	—	1	1	1	—	—	—	3		
125	Ulcera dello stomaco e del duodeno:													
	a) ulcera dello stomaco	1	25	5	15	5	12	6	10	4	18	42		
	b) ulcera del duodeno	1	2	4	6	—	3	1	5	3	2	10		
126	Altre malattie dello stomaco	4	5	13	11	18	11	30	5	10	10	17		
127	Cirrosi epatica:													
	a) cirrosi alcoolica del fegato	—	—	2	1	—	2	—	3	—	1	1		
	b) cirrosi epatica non indicata come alcoolica	1	91	25	49	39	40	38	45	46	41	145		

(a) Veggasi la nota a pag. 2.

classificati secondo 264 cause di morte.
provincie.

Toscana						Marche				Umbria	Lazio	Abruzzi e Molise				Numero dell'Elenco nosologico
Grosseto (ab. 166.135)	Livorno (ab. 237.073)	Lucca (ab. 404.675)	Massa e Carrara (ab. 188.620)	Pisa (ab. 334.359)	Siena (ab. 253.780)	Ancona (ab. 344.055)	Ascoli Piceno (ab. 278.731)	Macerata (ab. 283.154)	Pesaro e Urbino (ab. 291.737)	Perugia (ab. 659.364)	Roma (ab. 1.721.629)	Aquila (ab. 416.310)	Campobasso (ab. 353.253)	Chieti (ab. 394.110)	Teramo (ab. 339.859)	
36	109	70	15	65	112	55	51	53	46	149	799	103	75	90	91	113 ^b
1	5	4	—	1	2	7	3	1	3	6	29	5	1	2	1	113 ^c
1	1	3	—	2	2	2	1	1	2	5	16	2	3	2	1	114
—	4	8	—	5	1	2	—	5	—	5	17	3	1	—	3	115
1	1	—	2	1	4	—	1	—	2	5	12	3	3	—	2	116
2	3	16	2	6	4	10	10	4	6	11	31	8	6	9	2	117 ^a
161	230	532	264	360	336	451	359	366	383	883	2017	745	710	573	396	117 ^b
—	2	—	1	3	—	1	1	—	—	3	6	—	1	4	—	118
5	13	32	4	13	15	11	12	3	12	27	110	11	23	26	18	119
4	7	18	8	19	27	14	12	19	21	29	124	32	22	14	16	120
—	—	1	1	—	—	1	—	—	—	2	15	—	2	1	—	121
—	—	—	—	—	—	—	—	—	1	—	1	—	—	—	—	122
2	1	3	1	—	5	3	2	3	3	2	19	8	7	7	4	123
6	1	3	2	6	3	9	7	3	11	11	42	15	3	11	6	124 ^a
—	1	2	—	—	2	2	—	1	—	1	11	1	—	—	—	124 ^b
9	8	23	3	14	7	9	7	12	6	15	90	15	5	6	9	125 ^a
4	6	5	1	5	1	3	1	7	4	6	26	4	4	2	2	125 ^b
4	7	16	13	9	8	11	15	8	13	23	48	31	34	15	12	126
—	2	1	—	—	—	3	2	4	—	7	3	1	1	—	2	127 ^a
22	28	52	16	31	27	58	29	44	46	65	258	54	46	42	32	127 ^b

Segue TAVOLA I. — Morti, durante l'anno 1925,
A — Per

classificati secondo 264 cause di morte,
provincie.

Numero dell'Elenco nosologico	Cause di morte (a)	Zara	Emilia								Toscana						Marche				Umbria	Lazio	Abruzzi e Molise				Numero dell'Elenco nosologico		
		Zara (ab. 19.597)	Bologna (ab. 665.137)	Ferrara (ab. 364.125)	Forlì (ab. 499.090)	Modena (ab. 411.486)	Parma (ab. 373.092)	Piacenza (ab. 298.292)	Ravenna (ab. 262.791)	Reggio nell'Emilia (ab. 353.840)	Arezzo (ab. 307.781)	Firenze (ab. 950.852)	Grosseto (ab. 166.135)	Livorno (ab. 237.073)	Lucca (ab. 404.675)	Massa e Carrara (ab. 188.620)	Pisa (ab. 334.359)	Siena (ab. 253.780)	Ancona (ab. 344.055)	Ascoli Piceno (ab. 278.731)	Macerata (ab. 283.154)	Pesaro e Urbino (ab. 291.737)	Perugia (ab. 659.364)	Roma (ab. 1.721.629)	Aquila degli Abruzzi (ab. 416.310)	Campobasso (ab. 353.253)		Chieti (ab. 394.110)	Teramo (ab. 339.859)
128	Atrofia gialla acuta del fegato	—	2	—	1	—	—	—	1	1	1	—	—	3	—	1	—	—	1	1	—	—	6	—	—	—	—	1	128
129	Calcoli biliari	1	15	4	10	9	12	7	6	11	3	22	5	5	10	1	7	1	4	3	4	1	11	36	8	4	3	3	129
130	Ittero grave	1	6	3	3	3	1	3	5	5	—	5	4	2	3	3	3	2	3	2	3	6	3	29	3	4	9	7	130
131	Echinococco del fegato	1	2	1	1	—	—	—	3	—	1	2	—	1	—	1	—	—	—	1	—	—	2	15	2	—	—	1	131
132	Altre malattie del fegato	3	22	14	16	16	9	20	11	12	12	34	—	14	14	4	10	11	16	5	13	10	15	75	13	16	11	11	132
133	Malattie del pancreas.	—	2	—	—	—	—	—	—	—	—	—	1	1	—	—	—	1	1	—	2	2	5	—	—	—	—	—	133
134	Diarrea ed enterite:																												
	a) al di sotto di due anni	25	279	510	569	306	193	260	196	318	410	492	181	153	226	327	213	191	349	365	276	410	830	2500	1136	846	804	660	134 ^a
	b) di due anni e oltre	3	118	81	74	79	57	76	57	115	101	154	60	50	68	62	83	75	71	77	55	76	192	592	218	290	214	146	134 ^b
135	Volvolo, occlusione intestinale	2	36	16	23	22	20	10	15	20	16	55	6	13	29	7	21	16	13	10	21	15	28	97	20	29	30	24	135
136	Tumori intestinali e addominali (esclusi i tumori maligni)	—	—	2	—	—	—	1	—	1	—	—	—	—	—	—	—	—	—	—	1	—	—	—	—	—	—	—	136
137	Ernie intestinali e addominali	—	27	6	14	5	17	14	8	14	9	31	5	7	9	3	17	5	10	10	4	7	18	63	13	9	18	9	137
138	Malattie da echinococco, escluso l'echinococco del fegato.	—	1	—	—	—	—	—	—	—	1	3	—	—	1	—	—	1	—	—	—	—	3	6	1	—	—	—	138
139	Malattie da parassiti intestinali:																												
	a) cestodi, escluso l'echinococco	—	—	—	—	—	—	—	—	—	1	—	—	—	—	—	—	—	—	—	—	—	—	—	—	—	—	—	139 ^a
	b) trematodi	—	2	—	2	1	—	—	—	—	—	—	—	—	—	—	—	—	—	—	—	1	—	—	—	—	—	2	139 ^b
	c) nematodi, escluso l'anchilostoma	—	—	—	3	—	—	—	—	—	—	—	—	—	—	—	—	—	—	—	—	—	—	—	—	1	—	—	139 ^c
	e) altri parassiti	—	—	—	—	—	—	—	—	—	—	—	—	—	—	—	—	—	—	—	—	—	—	—	—	—	—	1	139 ^e
	f) parassita non specificato	—	15	17	38	6	3	4	5	8	9	2	3	—	1	—	1	2	4	4	10	4	15	5	10	3	—	139 ^f	
140	Anchilostomiasi	—	1	—	—	—	—	—	—	—	—	—	—	—	2	—	1	—	—	—	—	—	—	—	—	—	—	1	140
141	Appendicite e tifite	—	34	10	20	15	11	6	11	20	17	32	9	14	20	1	8	10	11	6	6	8	20	90	20	11	5	8	141
142	Altre malattie dell'intestino	—	17	2	5	4	9	10	1	4	8	15	6	3	8	3	9	4	7	9	9	6	11	37	11	14	24	20	142
143	Peritonite senza causa indicata	7	68	25	41	57	37	46	25	27	26	93	11	19	41	15	19	35	31	20	26	35	57	108	39	32	40	40	143
145	Altre malattie dell'apparecchio digerente (esclusi i tumori maligni e la tubercolosi)	—	—	—	—	1	—	1	—	—	—	—	—	1	—	—	—	—	—	—	—	1	2	—	—	2	—	—	145

(a) Veggasi la nota a pag. 2.

Segue TAVOLA I. — Morti, durante l'anno 1925,
A — Per

Numero dell'Elenco nosologico	Cause di morte (a)	Zara	Emilia									
		Zara (ab. 19.597)	Bologna (ab. 665.137)	Ferrara (ab. 364.125)	Forlì (ab. 409.090)	Modena (ab. 411.486)	Parma (ab. 373.092)	Piacenza (ab. 298.292)	Ravenna (ab. 262.791)	Reggio nell'Emilia (ab. 353.840)	Arezzo (ab. 307.781)	Firenze (ab. 950.852)
146	Malattie dei reni:											
	a) nefrite acuta (comprese le nefriti senza qualifica, al di sotto di dieci anni)	3	27	19	29	30	5	5	7	28	25	66
	b) nefrite cronica (comprese le nefriti senza qualifica, da dieci anni e più)	8	179	55	93	74	116	47	45	99	63	304
	c) chiluria	—	2	—	2	5	1	—	2	—	—	1
	d) altre malattie dei reni e dei loro annessi (escluse le malattie dei reni da gravidanza)	—	11	4	12	4	5	5	9	2	5	12
147	Malattie della vescica [escluse le forme veneree (50, 51 e 52), tubercolari (49 ^a) e neoplastiche maligne (73)]	—	18	7	9	14	15	11	19	15	7	68
148	Calcoli delle vie urinarie	—	8	—	5	1	1	1	4	1	2	3
149	Malattie dell'uretra, ascesso urinoso e malattie della prostata (b):											
	a) restringimento uretrale	—	1	—	2	—	—	—	—	—	—	4
	b) altre malattie dell'uretra	—	—	1	1	2	—	—	—	2	—	3
	c) malattie della prostata	—	35	8	6	8	25	6	15	5	8	29
150	Malattie degli organi genitali maschili (b)	—	—	—	—	—	—	—	—	—	—	1
151	Cisti o altri tumori non maligni dell'ovaia.	—	1	1	2	1	1	2	2	4	1	1
152	Salpingite, ascesso del bacino nella donna (non puerperali)	—	—	—	—	2	1	—	—	—	1	—
153	Malattie dell'utero:											
	a) tumore uterino non canceroso	—	7	4	3	—	3	—	2	3	—	13
	b) emorragia uterina non puerperale	—	1	—	1	—	—	—	1	—	—	—
154	Altre malattie degli organi genitali femminili (non puerperali) (c)	—	9	2	3	1	1	1	—	—	—	2
155	Malattie non puerperali delle mammelle	—	—	—	—	—	—	—	—	—	—	1
156	Anomalie della gravidanza:											
	a) aborto	—	2	2	—	—	2	2	—	—	—	1
	b) gravidanza ectopica	—	—	—	1	—	—	1	—	—	—	4
	c) altre anomalie della gravidanza	—	2	—	1	—	1	1	1	2	—	—

(a) Veggasi la nota a pag. 2.

(b) Escluse le forme veneree (50, 51 e 52), tubercolari (49^a) e neoplastiche maligne (73).

(c) Escluse le forme veneree (50, 51 e 52), tubercolari (49^a), neoplastiche maligne (71), i tumori non maligni del

classificati secondo 264 cause di morte.
provincie.

Numero dell'Elenco nosologico	Toscana						Marche				Umbria	Lazio	Abruzzi e Molise				
	Grosseto (ab. 166.135)	Livorno (ab. 237.073)	Lucca (ab. 404.675)	Massa e Carrara (ab. 188.620)	Pisa (ab. 334.359)	Siena (ab. 253.780)	Ancona (ab. 314.055)	Ascoli Piceno (ab. 278.731)	Macerata (ab. 283.154)	Pesaro e Urbino (ab. 291.737)	Perugia (ab. 659.364)	Roma (ab. 1.721.629)	Aquila degli Abruzzi (ab. 416.310)	Campobasso (ab. 353.253)	Chieti (ab. 394.110)	Teramo (ab. 339.859)	
	6	15	23	12	31	14	35	31	26	39	78	154	74	41	59	53	146 ^a
	37	57	164	35	51	87	82	55	67	92	180	696	162	124	154	148	146 ^b
	—	1	2	—	—	—	—	—	—	1	7	—	—	—	—	—	146 ^c
	11	9	7	1	6	4	11	2	2	—	14	58	11	14	9	6	146 ^d
	7	16	11	3	17	11	9	9	8	11	30	44	15	17	20	7	147
	2	2	1	—	—	2	3	1	1	2	4	13	3	1	5	1	148
	—	1	—	—	—	—	1	—	—	2	9	—	—	—	—	1	149 ^a
	—	—	2	—	1	—	3	—	1	—	8	2	—	1	—	—	149 ^b
	5	9	15	6	18	12	13	7	6	5	22	59	13	5	12	7	149 ^c
	—	—	—	—	—	1	—	—	—	1	2	—	1	—	—	—	150
	—	1	2	—	2	—	1	—	—	—	4	—	1	1	—	—	151
	1	—	—	—	1	1	—	1	—	—	3	—	—	—	—	—	152
	—	1	4	—	4	1	2	2	2	—	3	12	2	1	—	1	153 ^a
	—	—	1	—	—	—	1	—	—	—	3	2	2	—	1	—	153 ^b
	2	4	—	—	1	1	2	—	2	1	6	7	1	1	2	1	154
	—	—	—	—	—	—	1	—	—	—	—	—	—	—	—	—	155
	—	—	1	2	1	2	—	2	2	1	6	6	—	2	1	1	156 ^a
	—	—	—	—	2	—	1	—	—	—	9	—	1	—	—	—	156 ^b
	1	1	1	—	—	—	—	—	—	3	8	—	—	—	—	—	156 ^c

l'utero (153^b) e dell'ovaia (151).

Segue TAVOLA I. — Morti, durante l'anno 1925,
A — Per

Numero dell'Elenco nosologico	Cause di morte (a)	Emilia										
		Zara	Bologna	Ferrara	Forlì	Modena	Parma	Piacenza	Ravenna	Reggio nell'Emilia	Arezzo	Firenze
		(ab. 19.597)	(ab. 665.137)	(ab. 364.125)	(ab. 409.090)	(ab. 411.486)	(ab. 373.092)	(ab. 298.292)	(ab. 262.791)	(ab. 353.840)	(ab. 307.781)	(ab. 950.852)
157	Metrorragia dopo il parto	—	7	2	6	3	5	5	4	7	6	4
158	Altre anomalie del parto	—	6	4	1	1	3	—	—	—	4	1
159	Albuminuria ed eclampsia puerperali	—	7	6	5	7	2	4	3	5	4	6
160	Febbre puerperale	—	22	7	6	12	6	11	3	9	19	21
161	Pelvi e metroperitonite puerperali	—	5	2	1	—	1	4	3	4	3	—
162	Phlegmasia alba dolens, Embolia e morte improvvisa puerperali	—	3	—	1	—	—	—	1	—	—	1
163	Conseguenze del parto (senza altra indicazione)	—	1	1	—	1	—	—	—	—	—	—
164	Malattie puerperali della mammella	—	—	—	—	—	—	—	—	—	—	—
165	Flemmone, ascesso caldo	—	22	10	11	11	11	9	4	7	10	28
166	Cangrena della pelle	2	44	22	15	21	19	15	19	15	5	27
166 ^a	Elefantiasi	—	—	—	—	—	—	—	—	1	—	—
167	Favo, foruncoli	—	5	4	1	—	2	3	1	2	1	1
168	Pemfigo, eczema	—	7	1	1	1	2	—	2	3	3	3
170	Altre malattie della pelle e dei suoi annessi	—	7	—	4	—	3	—	1	2	1	6
171	Malattie delle ossa (b)	—	7	8	5	7	10	5	2	4	4	28
174	Malattie delle articolazioni [esclusi la tubercolosi (47), i tumori maligni (77) e il reumatismo acuto e cronico (172 e 173)]	—	4	3	1	3	10	1	1	—	5	6
175	Psoite	—	—	—	—	—	—	—	—	—	—	—
176	Altre malattie delle ossa e degli organi della locomozione	—	—	—	—	—	—	—	—	—	—	—
180	Alcoolismo acuto	—	—	—	—	—	—	—	—	1	—	4
177	Alcoolismo cronico	—	30	11	12	16	16	15	7	21	25	12
178	Avvelenamento cronico, accidentale o professionale, da sostanze inorganiche	—	—	—	—	—	—	—	—	—	—	1
179	Avvelenamento cronico, accidentale o professionale, da sostanze organiche (escluso l'alcoolismo cronico)	—	—	—	—	—	—	—	—	—	—	—

(a) Veggasi la nota a pag. 2.

(b) In questa rubrica sono comprese: periostite, periostosi, osteite, osteo-periostite, osteo-mielite, carie, necrosi, (senza qualifica), osteoma, callo deforme. Sono esclusi la tubercolosi (48 e 49) e i tumori maligni (77).

classificati secondo 264 cause di morte.
provincie.

Numero dell'Elenco nosologico	Toscana											Marche				Umbria	Lazio	Abruzzi e Molise				Numero dell'Elenco nosologico
	Grosseto	Livorno	Lucca	Massa e Carrara	Pisa	Sienna	Ancona	Ascoli Piceno	Macerata	Pesaro e Urbino	Perugia	Roma	Aquila degli Abruzzi	Campobasso	Chieti	Teramo						
	(ab. 166.135)	(ab. 237.073)	(ab. 404.075)	(ab. 188.626)	(ab. 334.359)	(ab. 253.780)	(ab. 344.055)	(ab. 278.731)	(ab. 283.154)	(ab. 291.737)	(ab. 659.364)	(ab. 1.721.629)	(ab. 416.310)	(ab. 353.253)	(ab. 394.110)	(ab. 339.859)						
157	—	2	3	5	4	6	1	5	3	1	1	9	28	11	3	11	13	157				
158	—	1	1	1	2	1	1	2	2	3	3	9	18	6	5	4	11	158				
159	1	3	3	4	3	2	12	6	3	7	6	31	5	10	6	2	159					
160	3	9	8	8	6	10	10	11	5	5	10	38	9	8	27	9	160					
161	1	2	—	2	—	2	1	1	1	2	3	9	3	1	3	5	161					
162	—	—	—	—	—	—	—	—	—	—	—	6	2	1	1	—	162					
163	—	1	—	—	—	—	—	—	—	—	—	1	—	—	—	—	163					
164	—	—	—	—	—	—	—	—	—	—	—	—	—	—	—	—	164					
165	5	11	19	4	10	20	9	8	8	8	29	103	21	23	25	20	165					
166	5	10	16	3	14	21	12	6	12	6	16	41	13	4	9	9	166					
166 ^a	—	—	—	—	—	—	—	—	—	—	1	—	1	—	—	—	166 ^a					
167	—	1	2	2	—	—	—	—	1	2	4	12	2	4	1	—	167					
168	2	—	2	—	2	3	1	—	1	2	7	14	3	11	3	5	168					
170	—	1	2	3	1	1	1	4	1	—	6	11	4	3	1	—	170					
171	2	4	10	5	7	8	7	2	6	4	8	45	3	3	5	9	171					
174	—	5	3	3	1	8	2	—	5	1	4	11	2	4	2	5	174					
175	—	—	—	—	—	—	—	—	—	—	—	—	—	—	—	—	175					
176	—	—	—	—	1	1	—	—	—	—	1	1	—	1	1	—	176					
180	1	2	—	—	—	—	2	—	—	—	—	6	1	3	—	—	180					
177	3	3	8	3	6	6	19	18	23	25	38	67	28	10	22	13	177					
178	—	—	—	—	1	—	—	—	—	—	1	1	—	1	—	—	178					
179	—	—	—	—	—	—	—	—	—	—	—	4	—	—	—	—	179					

sequestro, perforazione della volta palatina, necrosi del mascellare (non fosforica, o senza indicazione), esostosi

Segue TAVOLA I. — Morti, durante l'anno 1925,
A — Per

Numero dell'Elenco nosologico	Cause di morte (a)	Zara	Emilia									Arezzo (ab. 307.781)	Firenze (ab. 950.852)
		Zara (ab. 19.597)	Bologna (ab. 665.137)	Ferrara (ab. 364.125)	Forlì (ab. 409.090)	Modena (ab. 411.486)	Parma (ab. 373.092)	Piacenza (ab. 298.292)	Ravenna (ab. 262.791)	Reggio nell'Emilia (ab. 353.840)			
181	per annegamento	—	39	25	24	27	24	7	8	25	17	25	
182	per freddo	—	—	1	1	1	2	1	—	—	2	2	
184	per insolazione	—	—	—	—	1	—	1	1	—	1	—	
185	per fulminazione:												
	a) naturale	—	—	—	2	1	—	2	—	2	1	2	
	b) da apparecchi elettrici . . .	—	1	1	—	—	5	—	—	2	1	—	
186	per caduta	1	86	35	40	57	44	22	40	34	46	79	
187	per lesioni causate da scoppio di esplosivi, di armi da fuoco, di mine	—	7	4	9	8	7	6	4	3	4	14	
188	per ferite con armi da punta o da taglio	—	1	—	2	—	4	—	—	—	2	1	
189	per lesioni prodotte da macchine agrarie o industriali	—	4	1	4	—	2	1	1	—	1	2	
190	per schiacciamento da caduta di al- beri o di altri corpi, da frane, va- langhe, entro miniere; sotto vei- coli o cavalli, sotto convogli fer- roviani	1	65	25	38	23	18	20	13	15	14	43	
191	per violenze di animali	1	3	2	1	1	1	1	—	1	1	4	
192	per ustioni, escluse le morti per in- cendio	1	33	9	16	12	23	13	26	25	21	21	
193	morti negli incendi	—	—	—	—	—	—	2	—	—	—	3	
194	per soffocamento meccanico . . .	—	—	—	1	3	1	2	1	1	2	1	
195	assorbimento di gas irrespirabili o tossici	—	2	—	1	2	—	—	2	1	1	2	
196	morsi di vipera o di altri animali velenosi	—	—	—	—	—	—	—	—	—	1	1	
197	per avvelenamento con sostanze ali- mentari	—	—	—	—	—	—	—	—	—	—	8	
198	per altri avvelenamenti acuti . . .	—	2	4	—	1	—	1	—	—	—	2	
199	per cause diverse o non determinate	—	1	1	—	3	1	1	1	—	3	—	

(a) Veggasi la nota a pag. 2.

classificati secondo 264 cause di morte.
provincie.

Numero dell'Elenco nosologico	Toscana						Marche				Umbria	Lazio	Abruzzi e Molise				Numero dell'Elenco nosologico
	Grosseto (ab. 166.135)	Livorno (ab. 237.073)	Lucca (ab. 404.675)	Massa e Carrara (ab. 188.620)	Pisa (ab. 334.359)	Siena (ab. 253.780)	Ancona (ab. 344.055)	Ascoli Piceno (ab. 278.731)	Macerata (ab. 283.154)	Pesaro e Urbino (ab. 291.737)	Perugia (ab. 659.364)	Roma (ab. 1.721.629)	Aquila degli Abruzzi (ab. 416.310)	Campobasso (ab. 353.253)	Chieti (ab. 394.110)	Teramo (ab. 339.859)	
181	6	8	16	8	8	7	23	11	12	18	31	76	12	17	17	10	181
182	—	1	1	1	—	1	1	—	4	—	—	7	4	1	1	7	182
184	—	—	—	—	—	1	1	—	2	—	—	3	—	1	1	—	184
185 ^a	1	—	—	—	2	4	1	—	4	1	11	2	3	2	—	—	185 ^a
185 ^b	1	—	1	3	—	—	—	4	1	—	8	15	2	1	1	—	185 ^b
186	20	36	53	28	37	43	50	49	31	39	124	231	63	53	51	38	186
187	2	1	7	4	3	1	2	3	1	5	10	15	—	5	2	2	187
188	1	1	—	2	1	1	6	1	—	2	2	2	1	—	1	—	188
189	—	1	1	4	4	2	3	2	5	2	1	2	1	—	2	—	189
190	10	12	21	21	15	17	23	19	17	13	28	141	32	14	17	12	190
191	2	—	—	—	1	—	1	—	1	6	5	—	—	1	2	—	191
192	6	8	25	11	8	14	19	19	11	21	52	116	50	48	41	24	192
193	—	—	—	—	—	1	—	—	1	—	1	—	—	2	—	—	193
194	—	—	—	1	1	2	1	1	—	2	9	—	—	1	—	1	194
195	—	1	—	—	—	—	2	4	—	2	5	5	1	2	2	—	195
196	—	—	—	—	—	—	—	—	1	—	1	—	—	1	—	—	196
197	—	—	—	—	—	—	—	—	—	2	10	—	—	—	—	5	197
198	1	—	—	—	2	—	1	2	1	1	14	—	—	2	3	—	198
199	—	1	2	1	—	3	—	2	2	1	—	—	1	—	1	1	199

Numero dell'Elenco nosologico	Cause di morte (a)	Zara	Emilia									
		Zara (ab. 19.597)	Bologna (ab. 665.137)	Ferrara (ab. 364.125)	Forlì (ab. 409.090)	Modena (ab. 411.486)	Parma (ab. 373.092)	Piacenza (ab. 298.292)	Kavenna (ab. 262.791)	Reggio nell'Emilia (ab. 353.840)	Arezzo (ab. 307.781)	Firenze (ab. 950.852)
200	Omicidio:											
	a) con armi da fuoco	2	8	3	8	6	5	7	12	2	10	
	b) con armi da punta o da taglio	1	—	1	3	—	—	2	2	—	3	
	c) con altri mezzi	—	3	—	3	1	2	1	2	1	—	
201	Infanticidio (uccisione di bambini al di sotto di un anno)	—	—	—	—	1	—	—	—	—	—	
204	Conflitto con la forza pubblica	—	—	—	—	—	—	—	—	—	1	
207	Frattura (senza altra indicazione)	—	—	—	1	—	—	—	—	3	—	
208	Altre violenze esterne	—	—	—	1	2	1	—	—	—	1	
209	Morti violente, la cui causa è sconosciuta.	—	—	—	—	—	—	—	—	—	—	
210	per annegamento	1	17	15	5	5	5	5	13	12	17	
211	con arma da fuoco	2	27	16	15	11	10	2	18	6	23	
212	con arma da punta o da taglio	—	6	1	1	5	—	2	—	2	4	
213	per impiccamento o strangolamento.	—	51	10	16	20	16	6	9	27	19	
214	per precipitazione	—	8	2	4	7	4	—	1	4	7	
215	per schiacciamento sotto convogli ferroviari, sotto tramways, ecc.	—	10	2	—	5	4	6	1	1	6	
216 e 217	per ingestione di veleni	—	4	4	2	2	3	1	—	3	16	
218	per assorbimento di gas velenosi.	—	2	2	—	—	1	—	—	2	3	
219	con altro mezzo o con mezzo non determinato	—	4	—	—	1	2	—	2	—	3	
o	Morti per causa ignota, o non dichiarata, o male indicata	3	110	39	37	76	35	25	18	29	68	
	TOTALE GENERALE	387	9 313	5 529	6 249	6 014	5 187	4 234	3 752	5 221	12 989	

(a) Veggasi la nota a pag. 2.

classificati secondo 264 cause di morte.
provincie.

Toscana						Marche				Umbria	Lazio	Abruzzi e Molise				Numero dell'Elenco nosologico
Grosseto (ab. 166.135)	Livorno (ab. 237.073)	Lucca (ab. 404.675)	Massa e Carrara (ab. 188.620)	Pisa (ab. 334.359)	Siena (ab. 253.780)	Ancona (ab. 344.055)	Ascoli Piceno (ab. 278.731)	Macerata (ab. 283.154)	Pesaro e Urbino (ab. 291.737)	Perugia (ab. 659.364)	Roma (ab. 1.721.629)	Aquila degli Abruzzi (ab. 416.310)	Campobasso (ab. 353.253)	Chieti (ab. 394.110)	Teramo (ab. 339.859)	
1	4	3	6	4	2	2	2	4	4	12	25	7	3	3	3	200 ^a
—	1	2	1	—	1	1	4	1	3	6	33	10	7	1	4	200 ^b
—	3	—	1	—	2	1	1	—	1	4	11	6	2	3	5	200 ^c
—	—	1	—	—	1	1	—	—	—	—	—	—	1	—	—	201
—	—	—	—	—	—	—	—	—	—	—	—	—	—	—	—	204
—	—	—	—	1	—	—	—	—	—	—	—	—	—	—	—	207
—	—	1	—	1	—	—	—	—	—	—	—	—	—	—	—	208
—	—	—	—	—	—	—	—	—	—	1	—	—	—	—	—	209
2	2	5	1	6	9	5	2	3	7	11	29	3	8	7	4	210
3	12	11	5	13	1	10	5	6	5	14	57	5	3	3	2	211
1	—	1	—	1	1	1	2	2	—	5	9	2	—	2	1	212
5	5	5	1	3	12	4	1	3	12	17	25	8	10	5	3	213
—	3	2	5	3	6	5	6	1	3	4	37	3	—	—	4	214
1	4	—	—	2	1	2	—	—	1	1	2	2	—	1	1	215
2	2	2	4	2	2	5	3	—	—	7	23	2	5	2	1	216 e 217
—	—	1	—	—	1	—	—	—	—	—	3	—	—	—	—	218
—	—	—	—	—	—	2	—	—	1	3	5	—	—	1	—	219
19	12	38	12	14	19	34	36	42	38	67	331	96	81	33	32	o
2 375	3 181	5 617	2 953	4 376	4 104	5 185	4 361	4 263	5 118	10 438	29 225	8 554	7 911	8 022	6 139	

Numero dell'elenco nosologico	Cause di morte (a)	Campania					Puglie			
		Avellino (ab. 426.868)	Benevento (ab. 282.445)	Caserta (ab. 871.478)	Napoli (ab. 1.530.746)	Salerno (ab. 610.712)	Bari delle Puglie (ab. 997.672)	Foggia (ab. 482.287)	Lecce (ab. 656.712)	Taranto (ab. 204.498)
1	Asfissia e apoplezia nel parto	7	6	35	15	13	33	4	17	—
2	Idrocefalo congenito, ernie cerebrali spina bifida, mostruosità e altri vizi congeniti di formazione (esclusi i casi ai N. 3, 4 e 5)	27	22	53	54	39	22	22	33	16
3	Cianosi, vizi congeniti di cuore	6	6	12	27	27	12	1	17	9
4	Atresia (delle narici, dell'esofago, dell'ano, ecc.)	6	2	7	8	1	1	—	3	—
5	Labbro leporino complicato (gola di lupo).	2	—	2	12	6	2	3	1	—
6	Atrofia e debolezza congenita, ittero e sclerema dei neonati	309	255	517	786	417	1238	545	623	364
7	Nascita prematura, conseguenze del parto.	56	19	114	87	92	66	97	56	19
8	Altre malattie speciali dei neonati (atelectasia polmonare)	13	—	14	18	11	21	7	8	4
9	Mancanza di assistenza	—	1	—	—	—	—	—	—	—
10	Vaiuolo e vaiuoloide	—	—	—	1	1	—	—	1	—
11	Morbillo	110	135	529	880	263	642	85	1057	147
12	Scarlattina	128	37	354	67	184	46	157	78	2
13	Risipola	20	7	32	55	30	49	36	78	11
14	Febbre tifoidea (tifo addominale e paratifi):									
	a) febbre tifoidea (tifo addominale)	62	30	175	185	90	96	130	152	26
	b) paratifi	32	30	116	34	49	59	30	81	17
17	Febbre di Malta (micrococco melitense)	3	—	7	16	5	6	10	2	1
18	Febbre miliare	—	—	—	—	—	—	—	—	—
19	Meningite cerebro-spinale epidemica	1	3	3	5	2	—	1	1	1
20	Difterite e croup	24	15	72	141	56	35	33	57	14
21	Pertosse	25	16	40	70	14	17	76	82	1

(a) Veggasi la nota a pag. 2.

Numero dell'elenco nosologico	Basilicata	Calabrie			Sicilia						Sardegna			
	Potenza (ab. 492.015)	Catanzaro (ab. 543.256)	Cosenza (ab. 526.222)	Reggio di Calabria (ab. 535.736)	Caltanissetta (ab. 401.254)	Catania (ab. 909.279)	Girgenti (ab. 429.014)	Messina (ab. 613.965)	Palermo (ab. 901.698)	Siracusa (ab. 563.748)	Trapani (ab. 425.560)	Cagliari (ab. 558.109)	Sassari (ab. 352.260)	
1	9	11	7	24	5	13	2	16	6	9	1	9	4	1
2	31	23	15	17	14	29	27	22	29	27	19	16	10	2
3	20	10	10	6	2	13	10	9	18	9	6	21	9	3
4	3	3	2	6	2	1	5	1	5	2	—	4	4	4
5	5	1	5	2	—	5	1	3	3	2	2	—	3	5
6	445	413	273	398	443	686	431	414	662	369	275	382	185	6
7	86	86	70	47	15	55	20	35	61	27	23	166	62	7
8	3	2	6	3	1	3	2	3	17	6	2	7	9	8
9	—	—	—	—	—	—	—	—	—	—	—	—	—	9
10	2	—	—	1	—	—	—	—	—	—	—	—	—	10
11	404	387	389	107	53	20	46	134	13	81	31	16	62	11
12	87	257	4	96	26	4	30	35	81	13	1	7	6	12
13	30	29	20	29	6	16	9	13	18	14	8	37	17	13
14	56	112	66	73	34	115	27	91	105	72	35	138	29	14 ^a
	16	47	44	46	8	19	18	36	8	47	19	34	4	14 ^b
17	4	2	—	3	10	18	2	14	10	10	3	4	1	17
18	1	—	—	—	—	—	—	—	—	—	—	—	—	18
19	2	1	1	3	—	3	—	3	2	2	3	—	2	19
20	33	61	36	35	12	36	16	34	32	22	20	34	11	20
21	17	73	10	22	25	44	4	20	81	32	29	66	11	21

Numero dell'Elenco nosologico	Cause di morte (a)	Campania					Puglie			
		Avellino (ab. 426.868)	Benevento (ab. 282.445)	Caserta (ab. 871.478)	Napoli (ab. 1.530.746)	Salerno (ab. 619.712)	Bari delle Puglie (ab. 997.672)	Foggia (ab. 482.287)	Lecce (ab. 656.712)	Taranto (ab. 294.498)
22	Influenza :									
	a) con complicazioni polmonari dichiarate	64	52	86	272	129	69	202	117	21
	b) senza indicazione di complicazioni polmonari	40	36	72	162	107	54	106	158	31
23	Febbri da malaria e cachessia palustre :									
	a) febbri da malaria	31	12	133	27	38	36	144	124	45
	b) cachessia palustre	3	5	43	4	11	7	19	41	22
25	Enterite coleriforme	—	1	1	1	1	—	—	—	2
26	Dissenteria :									
	a) amebica	—	3	1	—	2	—	2	—	—
	b) bacillare	—	—	1	—	1	—	2	2	—
	c) senza qualifica o dovuta ad altre cause	1	5	16	12	5	4	8	28	7
29	Spirochetosi ittero-emorragica	—	—	1	1	—	—	—	—	—
30	Lebbra	—	—	—	—	—	—	—	—	—
31	Orecchioni	—	—	1	—	1	2	3	4	—
32	Poliomielite anteriore acuta	5	6	16	11	9	12	7	7	17
33	Encefalite letargica	3	—	4	2	6	7	3	4	3
34	Altre malattie epidemiche	2	2	5	8	5	1	—	2	1
35	Setticemia e pioemia (non puerperali)	36	24	98	113	59	137	30	92	38
36	Pustola maligna, carbonchio	4	3	2	2	5	9	9	2	3
37	Morva e farcino	—	—	1	—	1	—	—	—	—
38	Rabbia	1	—	3	8	3	3	—	2	—
39	Tetano	12	7	28	20	10	17	3	13	2
172	Reumatismo articolare acuto	15	10	23	49	20	21	17	21	3
40	Micosi	7	4	7	9	5	4	—	5	—

Numero dell'Elenco nosologico	Basilicata	Calabrie			Sicilia						Sardegna			
		Potenza (ab. 492.015)	Catanzaro (ab. 543.256)	Cosenza (ab. 526.222)	Reggio di Calabria (ab. 535.730)	Caltanissetta (ab. 401.254)	Catania (ab. 909.279)	Girgenti (ab. 429.014)	Messina (ab. 613.965)	Palermo (ab. 901.698)	Siracusa (ab. 563.748)	Trapani (ab. 425.560)	Cagliari (ab. 558.109)	Sassari (ab. 352.260)
	147	188	144	85	23	61	37	99	85	65	42	199	61	22 ^a
	93	140	88	54	34	40	65	87	76	46	37	84	42	22 ^b
	102	151	72	73	64	117	60	23	56	99	50	415	140	23 ^a
	24	46	20	27	9	27	24	17	35	35	10	133	56	23 ^b
	2	3	3	3	—	1	—	—	—	—	—	—	—	25
	—	4	1	1	1	2	—	5	5	1	—	9	7	26 ^a
	—	1	1	1	—	—	—	1	—	—	—	1	1	26 ^b
	10	15	15	15	14	13	7	4	20	11	1	31	14	26 ^c
	—	2	—	1	—	—	—	—	1	—	—	—	—	29
	—	—	—	—	—	—	—	1	—	—	—	—	—	30
	2	2	1	1	2	—	—	3	—	3	2	1	—	31
	4	9	9	10	4	2	5	8	14	2	1	9	7	32
	4	6	2	5	1	8	4	12	7	7	5	9	9	33
	1	2	1	4	1	56	12	13	10	9	3	1	—	34
	41	41	44	67	19	43	34	101	254	40	42	49	41	35
	17	7	10	7	—	2	9	2	5	1	5	19	3	36
	—	—	—	—	—	—	—	—	—	—	—	—	—	37
	1	—	1	1	—	3	—	2	3	2	—	2	3	38
	6	5	2	5	3	16	2	14	3	3	4	10	3	39
	16	23	17	14	4	14	1	12	11	4	4	9	8	172
	8	6	5	3	7	34	2	2	3	23	3	3	—	40

(a) Veggasi la nota a pag. 2.

Segue TAVOLA I. — Morti, durante l'anno 1925,
A — Per

Numero dell'elenco nosologico	Cause di morte (a)	Campania					Puglie			
		Avellino (ab. 426.868)	Benevento (ab. 282.445)	Caserta (ab. 871.478)	Napoli (ab. 1.530.746)	Salerno (ab. 619.712)	Bari (ab. 997.672)	Foggia (ab. 482.287)	Lecce (ab. 656.712)	Taranto (ab. 294.498)
41	Tubercolosi disseminate:									
	a) acuta	4	5	4	9	5	7	3	9	4
	b) cronica	5	1	15	21	7	12	7	13	2
42	Tubercolosi delle meningi e del sistema nervoso centrale	38	25	73	192	50	125	34	132	53
43	Tubercolosi dell'apparecchio respiratorio	193	170	615	1563	415	833	436	785	231
44	Tubercolosi dell'intestino e del peritoneo	44	26	120	278	48	282	48	104	37
45	Tubercolosi del sistema linfatico (escluse le ghiandole mesenteriche e le retroperitoneali)	1	2	8	9	5	3	3	6	1
46	Tubercolosi della pelle e del connettivo sottocutaneo	—	—	4	3	—	2	2	3	—
47	Tubercolosi articolare	2	1	3	16	2	6	2	4	1
48	Tubercolosi delle ossa (esclusa la colonna vertebrale)	7	5	23	39	14	28	14	22	4
49	Tubercolosi della colonna vertebrale	14	5	14	33	11	25	13	11	3
49 ^a	Tubercolosi dell'apparecchio genito-urinario	4	1	2	5	4	3	1	8	1
49 ^b	Tubercolosi di altri organi o di organi non specificati	2	1	9	—	10	2	—	5	—
50	Sifilide	13	10	36	197	77	40	18	35	28
51	Ulcera molle	—	—	—	—	—	—	—	—	—
52	Infezione gonococcica	—	—	—	2	—	1	—	—	—
53	Altre malattie infettive	2	—	14	9	1	3	6	6	—
54	Rachitide	8	2	27	28	18	27	9	22	4
55	Pellagra	—	—	—	—	—	—	—	—	—
56	Beriberi	—	—	—	—	—	—	—	—	—
57	Scorbuto, morbo di Barlow	—	—	1	1	1	—	—	2	1
58	Porpora emorragica, morbo di Werlhoff	4	3	7	12	6	10	6	8	4
59	Emofilia	4	1	7	7	1	4	3	6	3
60	Gotta	4	3	14	12	5	9	5	8	2

(a) Veggasi la nota a pag. 2.

classificati secondo 264 cause di morte.
provincie.

Numero dell'elenco nosologico	Basilicata		Calabrie			Sicilia						Sardegna	
	Potenza (ab. 492.015)	Catanzaro (ab. 513.256)	Cosenza (ab. 526.222)	Reggio di Calabria (ab. 535.730)	Caltanissetta (ab. 401.254)	Catania (ab. 909.279)	Girgenti (ab. 429.014)	Messina (ab. 613.965)	Palermo (ab. 901.698)	Siracusa (ab. 563.748)	Trapani (ab. 425.560)	Cagliari (ab. 558.109)	Sassari (ab. 352.260)
41 ^a	8	12	2	7	1	4	—	5	4	1	3	23	10
41 ^b	8	5	17	—	2	10	6	6	18	2	—	14	14
42	33	48	31	30	23	43	20	36	84	21	25	84	93
43	313	420	330	316	232	540	214	465	833	322	279	869	568
44	43	61	41	28	33	45	19	25	52	36	21	77	54
45	4	9	4	4	2	10	3	3	7	5	3	17	8
46	2	5	1	1	—	1	2	5	1	—	2	3	4
47	3	—	1	2	—	3	3	1	3	1	1	8	6
48	20	19	12	7	11	11	7	6	22	6	10	46	22
49	12	7	7	1	5	15	5	6	9	5	2	14	12
49 ^a	2	3	2	1	2	1	1	1	6	2	1	3	3
49 ^b	2	—	2	3	—	—	1	2	—	1	—	1	1
50	26	43	21	26	16	37	12	27	19	19	9	18	11
51	—	—	1	—	—	—	—	—	—	1	—	—	—
52	—	1	—	—	3	5	1	5	2	—	—	—	—
53	2	9	3	3	3	4	2	2	4	—	—	4	—
54	21	11	22	19	7	20	7	17	15	20	4	35	16
55	—	—	—	—	—	1	—	—	—	—	—	—	—
56	—	—	—	—	—	—	—	—	—	—	—	—	—
57	—	—	2	—	1	—	3	—	2	2	—	—	1
58	9	3	3	5	3	6	5	3	10	6	6	12	2
59	5	5	3	3	4	2	3	1	7	1	1	4	3
60	4	14	—	3	3	3	3	4	5	5	2	5	1

Numero dell'Elenco nosologico	Cause di morte (a)	Campania					Puglie				
		Avellino (ab. 426.868)	Benevento (ab. 282.445)	Caserta (ab. 871.478)	Napoli (ab. 1.530.746)	Salerno (ab. 610.712)	Bari delle Puglie (ab. 997.672)	Foggia (ab. 482.287)	Lecce (ab. 656.712)	Taranto (ab. 204.498)	
173	Reumatismo cronico	10	7	4	37	17	14	14	17	3	
61	Diabete	14	17	36	132	42	44	16	15	11	
62	Marasma senile	967	560	1829	2217	1262	2122	693	1207	444	
63	Anemia, clorosi:										
	a) anemia perniciosa	7	5	26	18	16	26	6	33	9	
	b) altre anemie e clorosi	17	6	15	49	18	29	19	53	15	
64	Leucemia e morbo di Hodgkin:										
	a) leucemia	6	5	13	16	13	19	8	7	3	
	b) morbo di Hodgkin	—	2	2	10	1	3	2	6	—	
65	Malattie della ghiandola pituitaria	1	—	—	—	—	2	—	—	—	
66	Malattie della ghiandola tiroide:										
	a) morbo di Flaiani-Basedow	2	—	1	8	2	2	3	2	—	
	b) altre malattie della ghiandola tiroide	—	—	—	1	2	3	1	2	—	
67	Malattie delle ghiandole paratiroidi	10	—	11	4	9	16	2	1	—	
68	Malattie del timo	—	—	3	1	—	1	4	—	—	
69	Malattie delle capsule surrenali (morbo di Addison)	2	2	5	10	3	9	—	3	1	
69 ^{bis}	Malattie della milza	—	—	2	2	1	—	—	4	1	
70	disseminati in più organi	3	—	4	8	2	1	—	1	1	
71	degli organi genitali della donna	13	10	39	109	24	49	24	35	20	
72	delle mammelle	7	6	22	84	22	30	21	17	9	
73	della vescica, uretra, prostata, del pene, dei testicoli	2	5	4	20	6	10	5	5	5	
74	della cavità boccale (bocca, labbra, lingua, palato, velopendolo, tonsille)	1	5	15	32	14	12	7	18	—	
75	dello stomaco e del fegato	31	18	57	113	33	57	36	40	20	
76	del peritoneo e dell'intestino (Segue)	7	3	10	35	6	15	12	17	2	

(a) Veggasi la nota a pag. 2.

Numero dell'Elenco nosologico	Cause di morte (a)	Basilicata	Calabrie				Sicilia						Sardegna	
		Potenza (ab. 492.015)	Catanzaro (ab. 543.256)	Cosenza (ab. 526.222)	Reggio di Calabria (ab. 535.730)	Caltanissetta (ab. 401.254)	Catania (ab. 909.279)	Girgenti (ab. 429.014)	Messina (ab. 613.905)	Palermo (ab. 901.698)	Siracusa (ab. 563.748)	Trapani (ab. 425.560)	Cagliari (ab. 558.109)	Sassari (ab. 352.260)
173	Reumatismo cronico	17	8	29	7	1	6	7	7	13	4	4	18	17
61	Diabete	17	27	15	20	17	59	21	36	72	29	25	36	17
62	Marasma senile	1005	1087	1017	994	796	1569	802	1454	2140	739	770	918	515
63	Anemia, clorosi:													
	a) anemia perniciosa	8	10	15	22	9	15	16	5	18	14	5	12	17
	b) altre anemie e clorosi	10	17	13	19	37	53	19	14	57	17	21	27	8
64	Leucemia e morbo di Hodgkin:													
	a) leucemia	—	4	6	9	5	16	16	4	9	11	6	9	7
	b) morbo di Hodgkin	7	1	8	3	—	5	4	3	1	—	1	—	1
65	Malattie della ghiandola pituitaria	—	—	—	2	—	—	—	—	1	1	—	—	—
66	Malattie della ghiandola tiroide:													
	a) morbo di Flaiani-Basedow	1	5	1	—	—	4	—	3	2	—	—	1	1
	b) altre malattie della ghiandola tiroide	4	2	1	—	—	1	1	1	1	2	—	2	1
67	Malattie delle ghiandole paratiroidi	3	5	6	—	2	2	3	3	1	1	—	—	1
68	Malattie del timo	1	1	1	1	—	2	1	6	—	2	1	3	—
69	Malattie delle capsule surrenali (morbo di Addison)	2	1	2	5	1	2	2	3	7	8	—	1	2
69 ^{bis}	Malattie della milza	—	1	1	3	—	—	2	1	3	—	2	6	2
70	disseminati in più organi	1	2	2	1	—	3	1	1	6	1	2	2	3
71	degli organi genitali della donna	25	25	24	36	18	34	17	38	42	26	13	18	10
72	delle mammelle	8	13	11	15	7	27	16	29	21	25	13	22	8
73	della vescica, uretra, prostata, del pene, dei testicoli	6	6	6	4	3	7	3	3	11	3	2	3	3
74	della cavità boccale (bocca, labbra, lingua, palato, velopendolo, tonsille)	6	6	8	5	1	6	5	8	10	5	1	9	7
75	dello stomaco e del fegato	46	41	42	45	20	85	26	78	51	48	27	69	52
76	del peritoneo e dell'intestino (Segue)	14	8	11	3	3	21	6	13	13	10	4	8	3

Segue TAVOLA I. — Morti, durante l'anno 1925, A — Per

Numero dell'elenco nosologico	Cause di morte (a)	Campania					Puglie			
		Avellino (ab. 426.868)	Benevento (ab. 282.445)	Caserta (ab. 871.478)	Napoli (ab. 1.530.746)	Salerno (ab. 619.712)	Bari delle Puglie (ab. 997.672)	Foggia (ab. 482.287)	Lecce (ab. 656.712)	Taranto (ab. 294.498)
77	delle ossa e delle articolazioni	1	2	9	12	8	6	2	1	3
78	dei centri nervosi e organi dei sensi	3	—	8	11	4	10	1	8	1
79	della pelle	10	11	19	25	15	19	9	13	6
80	d'altri organi o di organi non specificati	16	19	63	122	28	39	29	52	21
81	Tumori non maligni o il cui carattere maligno non è specificato, nè sono specificate le sedi [esclusi quelli cerebrali e spinali (n. 90 del nuovo Elenco), intestinali e addominali (136), uterini (153 ^a) e ovarici (151), ecc.]	1	1	—	5	—	3	—	4	—
82	Altre malattie generali	30	8	66	169	39	77	32	38	2
83	Meningite semplice cerebrale e spinale	73	54	128	314	138	126	84	197	75
84	Tabè dorsale	5	1	12	33	9	8	4	7	1
84 ^a	Atrofia muscolare progressiva	1	3	2	4	1	—	—	—	—
85	Altre malattie del midollo spinale (b)	10	6	25	44	31	30	10	10	3
86	Encefalite	7	5	20	34	15	23	15	7	4
87	Apoplezia e congestione cerebrale	412	357	975	1245	585	1023	555	563	229
88	Embolia e trombosi cerebrale	67	70	175	518	106	79	24	60	18
89	Paralisi senza causa indicata:									
	a) emiplegia	7	15	27	45	13	25	2	9	7
	b) altre paralisi	21	27	56	103	36	74	12	33	12
90	Tumori cerebrali e spinali (non maligni)	—	—	1	—	—	1	—	—	—
91	Rammollimento cerebrale	4	1	10	6	2	4	5	6	—
92	Paralisi progressiva degli alienati o demenza paralitica	3	2	17	58	19	6	2	9	—
93	Altre forme di alienazione mentale	1	4	37	68	127	11	3	6	2
94	Epilessia	24	12	54	54	51	23	15	17	6
95	Corea	1	—	2	2	3	3	1	1	1
96	Nevrite	—	1	—	3	1	3	1	2	—
97	Eclampsia (non puerperale)	4	—	14	11	6	4	—	5	1

(a) Veggasi la nota a pag. 2.
(b) Esclusi i tumori (n. 78 e 90).

Classificati secondo 264 cause di morte. provincie.

Numero dell'elenco nosologico	Basilicata	Calabrie			Sicilia							Sardegna		Numero dell'elenco nosologico
		Potenza (ab. 492.015)	Catanzaro (ab. 543.256)	Cosenza (ab. 526.222)	Reggio di Calabria (ab. 535.730)	Caltanissetta (ab. 401.254)	Catania (ab. 909.279)	Girgenti (ab. 429.014)	Messina (ab. 613.965)	Palermo (ab. 901.698)	Siracusa (ab. 563.748)	Trapani (ab. 425.560)	Cagliari (ab. 558.109)	
77	2	6	4	5	—	3	4	4	3	6	1	4	5	77
78	6	10	4	4	2	7	1	2	3	6	2	12	10	78
79	14	4	17	10	5	14	4	10	11	14	8	4	4	79
80	20	28	20	34	15	46	28	33	89	22	28	34	20	80
81	3	—	—	1	—	—	—	2	2	1	1	1	2	81
82	27	17	13	6	29	30	13	15	74	5	3	26	5	82
83	48	63	46	84	35	49	37	73	179	29	45	47	65	83
84	5	12	7	6	6	5	6	9	4	4	3	6	1	84
84 ^a	2	—	—	—	—	1	1	—	1	—	—	2	—	84 ^a
85	13	17	19	6	6	21	11	17	18	10	7	17	7	85
86	12	24	7	16	8	19	5	13	14	6	7	16	14	86
87	481	390	464	332	319	629	349	493	824	513	373	326	147	87
88	50	58	78	40	8	18	9	21	38	15	20	16	9	88
89	9	10	11	12	19	16	16	16	31	22	11	27	13	89 ^a
	34	38	35	40	49	76	42	50	182	72	24	81	28	89 ^b
90	—	—	—	—	—	—	—	1	—	—	—	—	—	90
91	1	4	6	2	—	5	2	5	4	1	1	11	1	91
92	3	3	3	1	1	8	—	2	31	2	12	7	3	92
93	9	17	10	3	1	20	—	7	41	3	3	5	22	93
94	28	43	20	15	10	24	15	30	25	12	14	23	7	94
95	1	4	1	—	—	3	2	1	1	2	—	2	4	95
96	1	1	—	—	—	1	—	1	—	—	—	1	—	96
97	3	2	1	2	1	7	3	—	1	3	—	1	1	97

Numero dell'Elenco nosologico	Cause di morte (a)	Campania					Puglie			
		Avellino (ab. 426.868)	Benevento (ab. 282.445)	Caserta (ab. 871.478)	Napoli (ab. 1.530.746)	Salerno (ab. 619.712)	Bari delle Puglie (ab. 997.672)	Foggia (ab. 482.287)	Lecce (ab. 656.712)	Taranto (ab. 294.498)
98	Eclampsia infantile	237	160	1083	1146	366	981	338	267	91
99	Altre malattie del sistema nervoso . . .	22	10	35	68	36	32	13	21	4
100	Malattie degli organi della vista	—	—	—	1	1	1	—	1	1
101	Malattie degli orecchi e del seno mastoi- deo (otite, morbo di Ménière)	5	2	14	30	7	22	8	7	7
102	Malattie delle fosse nasali e della laringe:									
	a) delle fosse nasali e loro annessi . .	1	—	3	2	2	1	5	5	—
	b) della laringe	16	14	35	33	23	28	10	23	8
103	Bronchite acuta	170	173	387	605	351	603	277	385	233
104	Bronchite cronica	157	96	258	452	170	335	172	203	123
105	Malattie della pleura	25	25	91	199	59	134	53	51	23
106	Congestione polmonare e apoplezia polmo- nare	9	2	16	31	7	12	6	16	5
107 ^a e 107 ^b	Polmonite crupale	446	289	970	1730	595	880	548	594	199
108	Bronco polmonite acuta (compresa la bron- chite capillare)	840	520	1839	4692	1525	3006	1043	1298	486
109	Polmonite cronica, cangrena polmonare:									
	a) polmonite cronica interstiziale (in- cluse le malattie professionali del- l'apparato respiratorio)	4	2	4	9	1	4	1	4	1
	b) cangrena polmonare	1	2	6	2	1	3	1	10	3
110	Asma ed enfisema polmonare:									
	a) asma	23	12	55	60	31	32	34	31	6
	b) enfisema polmonare	12	12	17	28	17	19	16	27	3
111	Malattie del mediastino	—	—	—	1	—	—	—	—	—
112	Altre malattie dell'apparecchio respiratorio (esclusa la tubercolosi)	4	7	14	35	17	13	9	13	8
113	Malattie delle arterie:									
	a) aneurisma (Segue)	6	6	11	66	11	16	8	19	3

(a) Veggasi la nota a pag. 2.

Numero dell'Elenco nosologico	Basilicata	Calabrie				Sicilia						Sardegna		Numero dell'Elenco nosologico
	Potenza (ab. 492.015)	Catanzaro (ab. 543.256)	Cosenza (ab. 526.222)	Reggio di Calabria (ab. 535.730)	Caltanissetta (ab. 401.254)	Catania (ab. 909.279)	Girgenti (ab. 429.014)	Messina (ab. 613.965)	Palermo (ab. 901.698)	Siracusa (ab. 563.748)	Trapani (ab. 425.566)	Cagliari (ab. 558.109)	Sassari (ab. 352.266)	
	293	381	292	154	54	108	73	185	71	109	33	54	21	98
	19	18	19	17	6	16	9	22	17	18	8	30	15	99
	—	—	2	—	—	1	—	—	—	—	1	—	—	100
	6	9	7	3	6	14	2	4	9	6	5	5	6	101
	—	1	—	—	—	—	—	—	1	—	—	—	1	102 ^a
	19	23	9	21	5	7	1	9	9	11	5	19	6	102 ^b
	404	298	335	272	224	495	198	240	323	222	138	138	109	103
	209	118	178	142	98	207	78	137	220	174	79	96	97	104
	36	46	38	42	31	61	24	52	117	35	25	47	16	105
	8	5	7	10	5	9	3	8	14	5	10	12	5	106
	394	592	392	486	362	717	291	390	820	392	285	606	385	107 ^a e 107 ^b
	1000	846	850	693	585	1115	692	769	1085	620	429	764	491	108
	1	1	—	3	1	2	—	—	2	—	1	4	1	109 ^a
	1	—	1	2	—	1	3	—	2	6	—	6	6	109 ^b
	27	36	41	22	17	37	18	28	40	23	12	24	21	110 ^a
	29	9	18	10	4	8	5	8	7	7	9	10	15	110 ^b
	—	—	—	—	—	—	—	—	—	—	1	—	—	111
	5	6	9	4	2	12	8	15	5	3	9	39	3	112
	12	9	6	10	9	18	3	14	11	6	11	12	2	113 ^a

Numero dell'Elenco nosologico	Cause di morte (a)	Campania					Puglie			
		Avellino (ab. 426.868)	Benevento (ab. 282.445)	Caserta (ab. 871.478)	Napoli (ab. 1.530.746)	Salerno (ab. 619.712)	Bari delle Puglie (ab. 997.672)	Foggia (ab. 482.287)	Lecce (ab. 656.712)	Taranto (ab. 294.498)
113	(Segue) Malattie delle arterie:									
	b) arteriosclerosi	86	50	184	503	162	70	43	88	16
	c) altre malattie delle arterie	5	—	18	26	7	13	2	7	1
114	Embolia, trombosi (non cerebrali)	3	2	5	3	4	2	2	1	—
115	Malattie delle vene (flebiti, varici, trombosi, emorroidi)	1	2	5	18	3	3	3	5	—
116	Malattie del sistema linfatico (linfangioite, adenite, ecc.)	1	3	2	3	3	5	—	5	1
117	Malattie del cuore:									
	a) endocardite e miocardite acute	15	5	33	62	24	45	7	17	5
	b) altre malattie del cuore	772	409	1430	2092	962	1503	564	720	269
118	Pericardite	3	1	13	7	1	4	1	3	1
119	Angina pectoris	16	18	47	192	41	40	20	25	10
120	Sincope	17	17	63	68	29	32	19	32	—
121	Emorragie senza causa determinata	2	—	5	13	4	1	—	—	2
122	Altre malattie del sistema circolatorio	1	—	4	4	1	1	—	—	—
123	Malattie della cavità boccale e degli organi annessi	6	6	4	15	4	28	2	16	5
124	Malattie delle tonsille, faringe, esofago:									
	a) malattie delle tonsille e della faringe (comprese le forme adenoidee) ..	12	12	18	20	15	19	12	7	3
	b) malattie dell'esofago	2	—	—	6	—	2	—	1	—
125	Ulcera dello stomaco e del duodeno:									
	a) ulcera dello stomaco	6	9	23	35	11	21	7	26	5
	b) ulcera del duodeno	1	1	5	14	3	8	3	4	—
126	Altre malattie dello stomaco	54	14	71	123	34	153	34	68	15
127	Cirrosi epatica:									
	a) cirrosi alcoolica del fegato	—	—	9	1	5	1	—	4	—
	b) cirrosi epatica non indicata come alcoolica	39	25	86	212	56	79	65	64	26

(a) Veggasi la nota a pag. 2.

Numero dell'Elenco nosologico	Sicilia													Sardegna		Numero dell'Elenco nosologico
	Basilicata	Calabrie			Sicilia							Sardegna				
Potenza (ab. 492.015)	Catanzaro (ab. 543.256)	Cosenza (ab. 526.222)	Reggio di Calabria (ab. 535.730)	Caltanissetta (ab. 401.254)	Catania (ab. 909.279)	Girgenti (ab. 429.014)	Messina (ab. 613.965)	Palermo (ab. 901.698)	Siracusa (ab. 563.748)	Trapani (ab. 425.560)	Cagliari (ab. 558.109)	Sassari (ab. 352.260)				
113 ^b	106	67	104	91	38	64	46	81	221	38	80	79	46	113 ^b		
113 ^c	6	4	6	1	5	11	2	4	3	3	2	2	1	113 ^c		
114	—	1	1	1	3	2	—	1	8	—	—	2	1	114		
115	—	5	2	3	—	2	1	7	2	1	—	2	3	115		
116	3	2	2	3	1	2	—	4	1	—	2	3	—	116		
117 ^a	17	10	14	10	13	18	12	14	16	5	1	13	11	117 ^a		
117 ^b	801	733	722	588	371	737	417	779	975	423	316	597	252	117 ^b		
118	2	7	2	4	3	2	2	2	2	3	1	7	3	118		
119	15	22	26	32	10	23	10	12	54	13	14	14	9	119		
120	36	27	40	9	7	9	8	12	11	4	4	13	17	120		
121	—	2	1	1	—	2	3	6	1	3	1	2	—	121		
122	—	1	—	—	1	—	—	—	—	—	—	—	—	122		
123	12	7	2	1	6	9	3	7	6	2	3	1	4	123		
124 ^a	13	22	16	9	4	11	17	8	15	1	3	24	10	124 ^a		
124 ^b	—	2	2	1	—	—	—	—	—	1	—	1	—	124 ^b		
125 ^a	11	24	20	20	11	22	8	32	18	11	4	8	9	125 ^a		
125 ^b	2	2	6	4	1	8	—	6	6	1	4	1	1	125 ^b		
126	61	46	30	27	50	112	29	25	40	76	26	41	20	126		
127 ^a	2	—	3	1	—	1	—	1	1	—	—	1	1	127 ^a		
127 ^b	64	65	50	42	29	119	45	51	57	56	34	86	42	127 ^b		

Segue TAVOLA I. — Morti, durante l'anno 1925,
A — Per

Numero dell'elenco nosologico	Cause di morte (a)	Campania					Puglie			
		Avellino (ab. 426.868)	Benevento (ab. 282.445)	Caserta (ab. 871.478)	Napoli (ab. 1.530.746)	Salerno (ab. 619.712)	Bari delle Puglie (ab. 997.672)	Foggia (ab. 482.287)	Lecce (ab. 656.712)	Taranto (ab. 294.498)
128	Atrofia gialla acuta del fegato	4	1	1	1	1	3	—	1	—
129	Calcoli biliari	7	2	6	30	9	10	9	7	1
130	Ittero grave	2	4	7	23	7	8	8	13	8
131	Echinococco del fegato	—	—	—	4	1	2	1	3	1
132	Altre malattie del fegato	25	13	43	97	12	54	31	30	8
133	Malattie del pancreas.	—	—	1	3	1	—	—	—	—
134	Diarrea ed enterite:									
	a) al di sotto di due anni	839	382	1522	3064	1310	2159	1555	2067	883
	b) di due anni e oltre	199	180	416	807	255	352	425	544	271
135	Volvolo, occlusione intestinale	35	29	45	119	42	77	22	37	17
136	Tumori intestinali e addominali (esclusi i tumori maligni)	1	—	1	5	—	—	—	—	—
137	Ernie intestinali e addominali	25	7	38	105	29	50	22	25	13
138	Malattie da echinococco, escluso l'echinococco del fegato.	—	—	—	1	1	2	1	1	—
139	Malattie da parassiti intestinali:									
	a) cestodi, escluso l'echinococco	—	—	—	—	—	—	—	—	—
	b) trematodi	1	—	1	1	—	—	—	—	—
	c) nematodi, escluso l'anchilostoma	—	—	—	—	2	1	—	—	—
	e) altri parassiti	—	—	—	—	—	—	—	—	—
	f) parassita non specificato	9	9	12	11	15	26	11	28	11
140	Anchorostomiasi	—	—	—	—	—	—	—	—	—
141	Appendicite e tiflite	19	5	16	58	6	29	12	13	2
142	Altre malattie dell'intestino	26	4	32	94	40	76	52	33	9
143	Peritonite senza causa indicata	46	24	64	116	53	88	38	55	26
145	Altre malattie dell'apparecchio digerente (esclusi i tumori maligni e la tubercolosi)	—	—	4	3	—	—	—	—	—

(a) Veggasi la nota a pag. 2.

classificati secondo 264 cause di morte.
provincie.

Numero dell'elenco nosologico	Cause di morte (a)	Basilicata	Calabrie			Sicilia					Sardegna		Numero dell'elenco nosologico		
		Potenza (ab. 492.015)	Catanzaro (ab. 543.256)	Cosenza (ab. 526.222)	Reggio di Calabria (ab. 535.730)	Caltanissetta (ab. 401.254)	Catania (ab. 909.279)	Girgenti (ab. 429.014)	Messina (ab. 613.965)	Palermo (ab. 901.698)	Siracusa (ab. 563.748)	Trapani (ab. 425.560)		Cagliari (ab. 558.109)	Sassari (ab. 352.266)
		—	1	5	2	1	1	—	—	4	1	3	2	1	128
		4	4	7	3	3	9	2	12	14	8	3	5	—	129
		8	10	6	11	3	13	14	6	24	14	7	16	9	130
		2	1	1	—	1	4	2	2	3	3	1	2	1	131
		20	21	19	19	13	54	19	15	54	30	19	44	7	132
		—	—	—	1	—	1	1	2	2	2	1	—	—	133
		1635	996	994	884	1018	2070	1103	865	1099	1535	635	912	725	134 ^a
		495	314	285	282	274	477	233	243	405	302	182	422	207	134 ^b
		36	39	30	29	20	34	19	29	26	21	10	32	13	135
		—	—	—	3	—	1	—	—	—	—	—	—	—	136
		24	17	25	9	14	36	19	17	36	21	15	35	23	137
		1	—	—	—	2	1	—	1	—	—	—	1	—	138
		—	—	—	—	—	—	—	—	—	—	—	—	—	139 ^a
		—	—	—	—	—	—	—	—	—	—	—	—	1	139 ^b
		—	—	—	2	—	—	—	—	1	—	—	1	—	139 ^c
		4	—	—	1	—	—	—	—	—	—	—	—	—	139 ^e
		16	10	13	8	7	13	1	4	2	17	3	4	3	139 ^f
		—	—	—	2	—	—	—	1	—	—	—	—	—	140
		4	7	9	9	4	36	11	19	16	16	13	6	4	141
		42	18	31	13	12	34	23	18	36	23	18	24	8	142
		47	47	31	34	36	47	57	39	99	46	36	53	34	143
		1	—	4	1	—	1	3	—	—	1	—	1	—	145

Segue TAVOLA I. — Morti, durante l'anno 1925,
A — Per

Numero dell'elenco nosologico	Cause di morte (a)	Campania					Puglie			
		Avellino (ab. 426.868)	Benevento (ab. 282.445)	Caserta (ab. 871.478)	Napoli (ab. 1.530.746)	Salerno (ab. 619.712)	Bari delle Puglie (ab. 997.672)	Foggia (ab. 482.287)	Lecce (ab. 656.712)	Taranto (ab. 294.498)
146	Malattie dei reni:									
	a) nefrite acuta (comprese le nefriti senza qualifica, al di sotto di dieci anni)	68	63	274	280	147	416	147	165	54
	b) nefrite cronica (comprese le nefriti senza qualifica, da dieci anni e più)	156	86	363	1018	272	394	133	204	71
	c) chiluria	—	1	—	—	—	—	—	—	—
	d) altre malattie dei reni e dei loro annessi (escluse le malattie dei reni da gravidanza)	15	6	21	75	10	36	11	24	9
147	Malattie della vescica [escluse le forme veneree (50, 51 e 52), tubercolari (49*) e neoplastiche maligne (73)]	23	11	34	94	26	41	16	28	13
148	Calcoli delle vie urinarie	2	3	9	16	3	7	4	2	2
149	Malattie dell'uretra, ascesso urinoso e malattie della prostata (b):									
	a) restringimento uretrale	—	—	1	14	—	—	—	1	3
	b) altre malattie dell'uretra	—	1	1	17	1	3	2	1	—
	c) malattie della prostata	9	6	18	27	7	9	9	5	6
150	Malattie degli organi genitali maschili (b)	—	—	1	2	—	—	—	—	—
151	Cisti o altri tumori non maligni dell'ovaia	3	1	1	7	—	1	1	2	—
152	Salpingite, ascesso del bacino nella donna (non puerperali)	1	—	1	2	1	2	1	—	—
153	Malattie dell'utero:									
	a) tumore uterino non canceroso	3	2	—	23	—	3	—	3	2
	b) emorragia uterina non puerperale	1	—	1	3	—	—	—	1	1
154	Altre malattie degli organi genitali femminili (non puerperali) (c)	4	—	12	9	5	7	—	4	1
155	Malattie non puerperali delle mammelle	—	—	—	1	—	—	—	1	—
156	Anomalie della gravidanza:									
	a) aborto	1	2	4	6	5	—	2	—	1
	b) gravidanza ectopica	—	—	1	6	2	—	—	1	2
	c) altre anomalie della gravidanza	—	1	—	4	1	—	1	2	1

(a) Veggasi la nota a pag. 2.

(b) Escluse le forme veneree (50, 51 e 52), tubercolari (49*) e neoplastiche maligne (73).

(c) Escluse le forme veneree (50, 51 e 52), tubercolari (49*), neoplastiche maligne (71), i tumori non maligni del

classificati secondo 264 cause di morte.
provincie.

Numero dell'elenco nosologico	Cause di morte (a)	Basilicata	Calabrie			Sicilia						Sardegna			
		Potenza (ab. 492.015)	Catanzaro (ab. 543.256)	Cosenza (ab. 526.222)	Reggio di Calabria (ab. 535.730)	Caltanissetta (ab. 401.254)	Catania (ab. 909.279)	Girgenti (ab. 429.014)	Messina (ab. 613.965)	Palermo (ab. 901.698)	Siracusa (ab. 563.748)	Trapani (ab. 425.560)	Cagliari (ab. 558.109)	Sassari (ab. 352.260)	
	a) nefrite acuta (comprese le nefriti senza qualifica, al di sotto di dieci anni)	115	121	77	93	55	128	60	76	176	77	67	58	24	146 ^a
	b) nefrite cronica (comprese le nefriti senza qualifica, da dieci anni e più)	165	178	149	145	135	317	170	219	373	190	113	140	127	146 ^b
	c) chiluria	—	—	—	1	—	—	—	—	—	—	—	—	—	146 ^c
	d) altre malattie dei reni e dei loro annessi (escluse le malattie dei reni da gravidanza)	11	14	19	7	18	39	16	8	33	28	13	24	18	146 ^d
	Malattie della vescica [escluse le forme veneree (50, 51 e 52), tubercolari (49*) e neoplastiche maligne (73)]	23	26	22	22	14	52	20	20	53	29	27	22	4	147
	Calcoli delle vie urinarie	2	2	4	1	6	12	4	1	9	6	8	7	6	148
	Malattie dell'uretra, ascesso urinoso e malattie della prostata (b):														
	a) restringimento uretrale	2	—	—	—	2	1	—	5	2	1	6	3	3	149 ^a
	b) altre malattie dell'uretra	—	1	1	2	1	1	1	—	2	1	1	—	—	149 ^b
	c) malattie della prostata	9	6	10	11	7	14	9	19	27	12	2	12	9	149 ^c
	Malattie degli organi genitali maschili (b)	—	—	—	—	1	—	—	—	—	1	—	1	—	150
	Cisti o altri tumori non maligni dell'ovaia	—	1	4	—	2	6	—	1	—	2	2	—	1	151
	Salpingite, ascesso del bacino nella donna (non puerperali)	—	—	1	—	—	1	1	—	3	—	—	1	1	152
	Malattie dell'utero:														
	a) tumore uterino non canceroso	2	4	—	1	1	3	1	6	2	—	2	3	2	153 ^a
	b) emorragia uterina non puerperale	2	—	2	1	1	1	1	5	2	—	—	3	2	153 ^b
	Altre malattie degli organi genitali femminili (non puerperali) (c)	3	2	4	—	2	2	2	2	3	6	—	4	—	154
	Malattie non puerperali delle mammelle	—	—	—	—	—	1	—	—	—	—	1	—	—	155
	Anomalie della gravidanza:														
	a) aborto	2	2	2	3	—	3	2	1	—	3	1	2	1	156 ^a
	b) gravidanza ectopica	1	—	—	—	—	2	1	—	1	—	—	—	—	156 ^b
	c) altre anomalie della gravidanza	2	3	2	1	—	—	2	—	1	3	—	3	—	156 ^c

l'utero (153^a) e dell'ovaia (151).

Segue TAVOLA I. — Morti, durante l'anno 1925,

A — Per

Numero dell'Elenco nosologico	Cause di morte (a)	Campania					Puglie			
		Avellino (ab. 426.868)	Benevento (ab. 282.445)	Caserta (ab. 871.478)	Napoli (ab. 1.530.746)	Salerno (ab. 619.712)	Bari delle Puglie (ab. 997.672)	Foggia (ab. 482.287)	Lecce (ab. 656.712)	Taranto (ab. 294.498)
157	Metrorragia dopo il parto	8	2	9	31	17	26	20	8	4
158	Altre anomalie del parto	9	3	4	5	7	7	1	5	—
159	Albuminuria ed eclampsia puerperali . .	3	2	14	44	10	17	11	5	2
160	Febbre puerperale	23	13	28	36	29	34	23	10	9
161	Pelvi e metropertonite puerperali . . .	2	5	1	10	5	3	3	3	3
162	Phlegmasia alba dolens. Embolia e morte improvvisa puerperali	2	—	1	3	1	2	1	—	—
163	Conseguenze del parto (senza altra indicazione)	—	1	—	3	—	1	2	1	1
164	Malattie puerperali della mammella . . .	—	—	—	—	—	1	—	—	—
165	Flemmone, ascesso caldo	21	16	55	113	50	49	31	33	17
166	Cangrena della pelle.	13	5	28	50	13	20	15	14	7
166 ^a	Elefantiasi	—	—	—	1	1	1	—	—	—
167	Favo, foruncoli	1	—	4	9	2	2	5	5	4
168	Pemfigo, eczema	2	—	3	8	4	2	1	3	2
170	Altre malattie della pelle e dei suoi annessi	1	1	5	4	1	2	2	5	1
171	Malattie delle ossa (b)	8	4	14	18	7	15	3	10	5
174	Malattie delle articolazioni [esclusi la tubercolosi (47), i tumori maligni (77) e il reumatismo acuto e cronico (172 e 173)]	3	3	6	7	5	—	—	3	—
175	Psoite	—	—	2	—	—	—	—	—	—
176	Altre malattie delle ossa e degli organi della locomozione	2	—	—	—	—	3	—	1	—
180	Alcoolismo acuto	—	—	1	—	1	—	1	1	—
177	Alcoolismo cronico	6	2	18	8	11	3	5	8	3
178	Avvelenamento cronico, accidentale o professionale, da sostanze inorganiche . .	—	—	1	1	—	1	—	—	1
179	Avvelenamento cronico, accidentale o professionale, da sostanze organiche (escluso l'alcoolismo cronico)	1	—	—	—	—	1	—	1	—

(a) Veggasi la nota a pag. 2.

(b) In questa rubrica sono comprese: periostite, periostosi, osteite, osteo-periostite, osteo-mielite, carie, necrosi, (senza qualifica), osteoma, callo deforme. Sono esclusi la tubercolosi (48 e 49) e i tumori maligni (77).

classificati secondo 264 cause di morte.

provincie.

Numero dell'Elenco nosologico	Cause di morte (a)	Basilicata	Calabrie			Sicilia						Sardegna		Numero dell'Elenco nosologico	
		Potenza (ab. 492.015)	Catanzaro (ab. 543.256)	Cosenza (ab. 526.222)	Reggio di Calabria (ab. 535.730)	Caltanissetta (ab. 401.254)	Catania (ab. 999.279)	Girgenti (ab. 429.014)	Messina (ab. 613.965)	Palermo (ab. 901.698)	Siracusa (ab. 563.748)	Trapani (ab. 425.560)	Cagliari (ab. 558.109)		Sassari (ab. 352.260)
157	Metrorragia dopo il parto	19	11	9	11	5	13	4	9	15	13	5	17	10	157
158	Altre anomalie del parto	6	1	5	2	—	6	—	3	4	1	3	3	6	158
159	Albuminuria ed eclampsia puerperali . .	8	5	9	6	2	4	5	2	10	1	—	9	5	159
160	Febbre puerperale	22	36	14	27	8	15	7	7	22	14	5	31	10	160
161	Pelvi e metropertonite puerperali . . .	6	7	2	3	—	5	2	1	1	2	3	2	—	161
162	Phlegmasia alba dolens. Embolia e morte improvvisa puerperali	—	2	1	1	—	—	—	1	—	—	1	3	1	162
163	Conseguenze del parto (senza altra indicazione)	—	3	2	1	—	1	—	5	1	—	—	2	1	163
164	Malattie puerperali della mammella . . .	—	—	—	—	—	—	—	—	—	—	—	—	—	164
165	Flemmone, ascesso caldo	33	39	24	36	12	38	18	24	21	16	13	17	11	165
166	Cangrena della pelle.	11	12	7	10	7	9	7	12	27	20	11	17	5	166
166 ^a	Elefantiasi	—	—	—	—	1	—	—	—	—	—	—	—	—	166 ^a
167	Favo, foruncoli	3	4	—	4	—	3	—	1	5	3	2	7	11	167
168	Pemfigo, eczema	8	2	2	3	3	3	1	1	2	4	1	4	4	168
170	Altre malattie della pelle e dei suoi annessi	3	2	3	4	1	2	2	—	5	—	2	2	—	170
171	Malattie delle ossa (b)	10	8	6	6	4	6	1	5	9	5	6	9	2	171
174	Malattie delle articolazioni [esclusi la tubercolosi (47), i tumori maligni (77) e il reumatismo acuto e cronico (172 e 173)]	6	1	—	1	—	3	1	2	1	3	2	—	1	174
175	Psoite	—	1	—	—	—	—	—	—	2	—	—	1	—	175
176	Altre malattie delle ossa e degli organi della locomozione	1	—	—	1	3	—	1	—	—	—	—	—	—	176
180	Alcoolismo acuto	—	1	2	—	—	—	—	—	1	—	—	1	—	180
177	Alcoolismo cronico	4	6	6	2	2	2	4	10	3	5	3	19	5	177
178	Avvelenamento cronico, accidentale o professionale, da sostanze inorganiche . .	—	—	—	—	—	—	—	—	—	1	—	—	—	178
179	Avvelenamento cronico, accidentale o professionale, da sostanze organiche (escluso l'alcoolismo cronico)	—	—	—	—	—	—	—	—	—	1	—	—	—	179

sequestro, perforazione della volta palatina, necrosi del mascellare (non fosforica, o senza indicazione), esostosi

Numero dell'Elenco nosologico	Cause di morte (a)	Campania					Puglie				Basilicata	Calabrie				Sicilia					Sardegna		Numero dell'Elenco nosologico	
		Avellino (ab. 426.868)	Benevento (ab. 282.445)	Caserta (ab. 871.478)	Napoli (ab. 1.530.746)	Salerno (ab. 619.712)	Bari delle Puglie (ab. 997.672)	Foggia (ab. 482.287)	Lecce (ab. 656.712)	Taranto (ab. 294.498)		Potenza (ab. 492.015)	Catanzaro (ab. 543.256)	Cosenza (ab. 526.222)	Reggio di Calabria (ab. 535.730)	Caltanissetta (ab. 401.254)	Catania (ab. 909.279)	Girgenti (ab. 429.014)	Messina (ab. 612.965)	Palermo (ab. 901.698)	Siracusa (ab. 503.748)	Trapani (ab. 425.560)		Cagliari (ab. 558.109)
181	per annegamento	15	8	18	29	17	22	13	30	5	9	9	6	5	3	14	8	10	17	5	15	20	6	181
182	per freddo	1	1	3	7	2	2	1	—	3	1	1	2	—	—	—	—	3	2	1	1	2	—	182
184	per insolazione	1	—	1	—	2	—	1	—	—	—	—	2	—	3	—	—	2	1	2	2	2	1	184
185	per fulminazione:																							
	a) naturale	2	—	8	1	2	5	1	1	4	1	4	5	1	4	5	3	2	2	1	1	5	1	185 ^a
	b) da apparecchi elettrici	2	1	5	5	5	—	—	—	—	—	2	2	3	4	1	1	3	1	2	1	1	1	185 ^b
186	per caduta	59	32	91	191	77	112	43	44	21	66	62	45	50	25	78	37	57	98	39	30	68	42	186
187	per lesioni causate da scoppio di esplosivi, di armi da fuoco, di mine	5	7	13	26	7	15	10	7	2	8	9	5	11	2	12	3	3	13	2	4	3	8	187
188	per ferite con armi da punta o da taglio	2	1	4	2	—	2	—	1	—	1	—	2	1	—	—	1	2	—	1	3	3	1	188
189	per lesioni prodotte da macchine agrarie o industriali	—	—	1	2	1	1	—	—	—	1	1	2	—	1	—	—	—	—	1	—	—	1	189
190	per schiacciamento da caduta di alberi o di altri corpi, da frane, valanghe, entro miniere; sotto veicoli o cavalli, sotto convogli ferroviari	10	5	42	88	24	41	24	26	6	22	27	11	14	23	26	14	11	24	14	9	27	2	190
191	per violenze di animali	1	2	2	2	4	1	2	1	—	4	3	2	1	6	3	8	—	8	3	7	3	2	191
192	per ustioni, escluse le morti per incendio	54	20	67	66	76	62	44	38	10	59	56	64	41	27	35	21	43	34	25	22	40	2 ^p	192
193	morti negli incendi	—	—	2	—	2	—	2	—	—	—	—	4	—	—	2	—	—	3	—	1	—	—	193
194	per soffocamento meccanico	2	2	2	5	—	—	—	—	—	—	—	—	—	—	—	1	1	2	—	—	1	—	194
195	assorbimento di gas irrespirabili o tossici	3	1	5	11	2	4	1	3	3	2	1	1	—	4	4	5	3	5	3	3	1	4	195
196	morsi di vipera o di altri animali velenosi	—	1	—	—	1	—	1	1	—	—	—	1	—	—	—	—	—	—	—	—	—	—	196
197	per avvelenamento con sostanze alimentari	2	—	—	3	—	6	7	8	—	3	—	—	—	—	—	5	—	—	—	—	2	3	197
198	per altri avvelenamenti acuti	1	2	2	13	2	2	4	1	4	—	—	1	—	1	4	—	2	—	1	1	2	2	198
199	per cause diverse o non determinate	—	—	6	7	1	3	1	1	1	—	—	2	1	—	—	2	—	—	3	—	1	4	199

(a) Veggasi la nota a pag. 2.

Numero dell'elenco nosologico	Cause di morte (a)	Campania					Puglie			
		Avellino (ab. 426.868)	Benevento (ab. 282.445)	Caserta (ab. 871.478)	Napoli (ab. 1.530.746)	Salerno (ab. 619.712)	Bari delle Puglie (ab. 997.672)	Foggia (ab. 482.287)	Lecce (ab. 656.712)	Taranto (ab. 294.498)
200	Omicidio:									
	a) con armi da fuoco	9	4	46	95	17	16	10	12	3
	b) con armi da punta o da taglio	8	4	8	21	11	13	9	9	2
	c) con altri mezzi	9	—	5	8	7	6	4	5	1
201	Infanticidio (uccisione di bambini al di sotto di un anno)	—	—	—	1	—	—	—	—	—
204	Conflitto con la forza pubblica	—	—	—	2	—	—	—	—	—
207	Frattura (senza altra indicazione)	—	—	—	—	—	—	—	—	—
208	Altre violenze esterne	2	—	3	—	1	3	—	—	1
209	Morti violente, la cui causa è sconosciuta.	—	—	—	—	—	—	—	—	—
210	per annegamento	2	5	10	11	5	16	6	13	9
211	con arma da fuoco	9	8	13	30	6	14	7	5	7
212	con arma da punta o da taglio	1	1	1	1	—	2	—	—	—
213	per impiccamento o strangolamento	6	—	5	7	7	7	2	1	1
214	per precipitazione	2	2	2	28	2	6	1	3	2
215	Suicidi per schiacciamento sotto convogli ferroviari, sotto tramways, ecc.	—	—	1	—	—	—	—	—	—
216 e 217	per ingestione di veleni	4	2	6	47	2	7	6	4	2
218	per assorbimento di gas velenosi	—	—	—	—	—	—	—	—	—
219	con altro mezzo o con mezzo non determinato	1	—	—	9	1	—	—	2	—
0	Morti per causa ignota, o non dichiarata, o male indicata	67	53	141	223	111	117	57	95	83
	TOTALE GENERALE	8.134	5.233	17.959	31.435	12.540	20.893	10.299	14.489	5.350

Numero dell'elenco nosologico	Basilicata		Calabrie			Sicilia						Sardegna		
	Potenza (ab. 492.015)	Catanzaro (ab. 543.256)	Cosenza (ab. 526.222)	Reggio di Calabria (ab. 535.730)	Caltanissetta (ab. 401.254)	Catania (ab. 909.279)	Girgenti (ab. 429.014)	Messina (ab. 613.965)	Palermo (ab. 901.698)	Siracusa (ab. 563.748)	Trapani (ab. 425.500)	Cagliari (ab. 558.109)	Sassari (ab. 352.260)	
200 ^a	10	38	14	39	55	37	83	23	182	12	57	15	7	200 ^a
200 ^b	15	8	7	24	10	16	8	6	24	2	2	16	3	200 ^b
200 ^c	6	6	3	8	7	6	6	6	20	2	1	4	3	200 ^c
201	—	1	—	—	—	—	—	—	1	—	—	—	—	201
204	—	—	—	—	—	—	—	—	—	—	—	—	3	204
207	—	1	—	—	—	—	—	1	—	—	—	—	—	207
208	1	2	—	2	—	1	1	2	—	—	—	—	—	208
209	—	—	—	3	—	—	—	1	—	1	—	—	—	209
210	3	2	2	2	—	15	4	4	—	3	4	10	3	210
211	5	5	8	5	11	20	5	7	27	4	3	11	4	211
212	1	1	2	—	2	—	2	1	1	1	—	1	1	212
213	7	4	2	3	3	8	6	15	19	9	2	10	7	213
214	2	1	2	—	—	5	—	2	4	1	—	1	—	214
215	—	—	1	1	1	2	—	1	—	—	—	—	—	215
216 e 217	4	2	1	5	—	14	2	2	9	1	4	3	1	216 e 217
218	2	—	—	—	—	—	1	—	—	—	—	—	—	218
219	1	5	1	1	—	1	2	3	2	—	3	—	—	219
0	112	79	131	84	92	178	107	194	198	38	50	103	280	0
	10.980	10.628	9.313	8.331	6.569	13.197	6.939	9.487	14.426	8.178	5.545	10.102	6.051	

Segue TAVOLA I. — Morti, durante l'anno 1925,
B — Per compartimenti e

Numero dell'Elenco nosologico	Cause di morte (a)	Piemonte (ab. 3.438.934)	Liguria (ab. 1.370.427)	Lombardia (ab. 5.240.614)	Venezia Tridentina (ab. 663.340)	Veneto (ab. 4.386.360)	Venezia Giulia e Zara (ab. 762.138)	Emilia (ab. 3.137.853)	Toscana (ab. 2.843.275)
2	Idrocefalo congenito, ernie cerebrali, spina bifida, mostruosità e altri vizi congeniti di formazione (esclusi i casi ai N. 3, 4 e 5)	32	25	176	21	137	14	76	93
3	Cianosi, vizi congeniti di cuore	47	19	117	23	83	10	69	52
4	Atresia (delle narici, dell'esofago, dell'ano, ecc.)	11	1	17	3	10	2	13	5
5	Labbro leporino complicato (gola di lupo).	8	3	17	—	16	2	13	7
6	Atrofia e debolezza congenita, ittero e sclerema dei neonati	977	248	2.557	387	3.240	797	2.210	1.037
7	Nascita prematura, conseguenze del parto.	379	202	1.253	157	977	73	771	570
8	Altre malattie speciali dei neonati (atelectasia polmonare)	32	7	63	10	47	2	41	16
9	Mancanza di assistenza	—	—	5	—	—	—	—	—
10	Vaiuolo e vaiuoloide	—	1	—	—	—	—	—	1
11	Morbillo	131	18	456	120	397	42	170	426
12	Scarlattina	20	10	24	20	178	210	16	35
13	Risipola	125	41	227	30	145	34	134	142
14	Febbre tifoidea (tifo addominale e paratifi):								
	a) febbre tifoidea (tifo addominale)	437	146	1.178	52	589	103	427	379
	b) paratifi	37	15	96	6	76	10	50	65
17	Febbre di Malta (micrococco melitense)	7	—	1	2	2	—	4	28
18	Febbre miliare	—	1	1	—	2	—	—	—
19	Meningite cerebro-spinale epidemica	6	9	26	2	22	2	17	15
20	Difterite e croup	212	36	364	41	356	53	229	222
21	Pertosse	169	84	497	51	714	123	201	116

(a) Veggasi la nota a pag. 2.

(b) Popolazione calcolata, secondo quanto è esposto nel paragrafo 3 del Cap. I della Introduzione al presente

classificati secondo 264 cause di morte.
per il complesso del Regno.

Numero dell'Elenco nosologico	Marche (ab. 1.197.677)	Umbria (ab. 659.364)	Lazio (ab. 1.721.529)	Abruzzi e Molise (ab. 1.503.532)	Campania (ab. 3.731.249)	Puglie (ab. 2.431.169)	Basilicata (ab. 492.015)	Calabria (ab. 1.605.208)	Sicilia (ab. 4.244.518)	Sardegna (ab. 910.369)	REGNO (ab. 39.878.000) (b)			Numero dell'Elenco nosologico
											Maschi	Femmine	TOTALE dei morti	
1	26	8	23	16	76	54	9	42	52	13	551	379	930	1
2	36	24	47	106	195	93	31	55	167	26	727	627	1.354	2
3	22	20	34	39	78	39	20	26	67	30	436	359	795	3
4	—	1	1	4	24	4	3	11	16	8	83	51	134	4
5	3	2	2	7	22	6	5	8	16	3	82	58	140	5
6	906	411	691	1.134	2.284	2.770	445	1.084	3.280	567	13.262	11.763	25.025	6
7	260	236	389	459	368	238	86	203	236	228	3.811	3.274	7.085	7
8	24	5	5	25	56	40	3	11	34	16	230	207	437	8
9	—	—	1	—	1	—	—	—	—	—	7	—	7	9
10	1	—	3	1	2	1	2	1	—	—	5	8	13	10
11	137	42	477	656	1.917	1.931	404	883	378	78	4.479	4.184	8.663	11
12	78	12	324	117	770	283	87	357	190	13	1.433	1.311	2.744	12
13	52	36	95	71	144	174	30	78	84	54	892	804	1.696	13
14	212	118	340	311	542	404	56	251	479	167	2.745	3.446	6.191	14 ^a
	26	20	17	70	261	187	16	137	155	38	566	716	1.282	14 ^b
17	—	—	1	6	31	19	4	5	67	5	90	92	182	17
18	—	—	—	—	—	—	1	—	—	—	2	3	5	18
19	6	7	15	13	14	3	2	5	13	2	106	73	179	19
20	119	70	216	142	308	139	33	132	172	45	1.568	1.321	2.889	20
21	88	38	182	150	165	176	17	105	235	77	1.390	1.798	3.188	21

volume, nel solo complesso del Regno.

Segue TAVOLA I. — Morti, durante l'anno 1925,
B — Per compartimenti e

Numero dell'elenco nosologico	Cause di morte (a)	Piemonte	Liguria	Lombardia	Venezia Tridentina	Veneto	Venezia Giulia e Zara	Emilia	Toscana
		(ab. 3.438.934)	(ab. 1.370.427)	(ab. 5.240.614)	(ab. 663.340)	(ab. 4.386.360)	(ab. 762.138)	(ab. 3.137.853)	(ab. 2.843.275)
22	Influenza:								
	a) con complicazioni polmonari dichiarate	407	171	710	63	419	64	337	388
	b) senza indicazione di complicazioni polmonari	171	40	277	35	187	25	101	123
23	Febbri da malaria e cachessia palustre:								
	a) febbri da malaria	6	9	29	4	167	85	38	65
	b) cachessia palustre	2	1	10	—	43	6	11	8
25	Enterite coleriforme	1	—	19	4	5	—	3	6
26	Dissenteria:								
	a) amebica	5	1	6	—	6	5	4	2
	b) bacillare	2	3	6	—	12	1	3	3
	c) senza qualifica o dovuta ad altre cause	49	8	90	18	78	31	17	12
29	Spirochetosi ittero-emorragica	—	—	—	—	1	—	1	—
30	Lebbra	1	2	2	—	2	1	1	2
31	Orecchioni	4	1	7	—	4	—	4	1
32	Poliomielite anteriore acuta	36	7	80	10	69	3	45	27
33	Encefalite letargica	70	18	116	13	73	4	56	50
34	Altre malattie epidemiche	1	—	5	—	4	3	3	4
35	Setticemia e pioemia (non puerperali)	250	119	548	56	282	54	268	295
36	Pustola maligna, carbonchio	8	8	10	2	9	3	6	12
37	Morva e farcino	2	—	—	—	1	—	—	—
38	Rabbia	3	—	8	—	12	—	8	2
39	Tetano	82	24	129	16	160	22	62	31
172	Reumatismo articolare acuto	103	40	168	19	190	19	180	106
40	Micosi	37	4	51	3	20	2	10	9

(a) Veggasi la nota a pag. 2.
(b) Veggasi la nota (b) a pagina 74.

classificati secondo 264 cause di morte.
per il complesso del Regno.

Numero dell'elenco nosologico	Marche	Umbria	Lazio	Abruzzi e Molise	Campania	Puglie	Basilicata	Calabrie	Sicilia	Sardegna	REGNO			Numero dell'elenco nosologico
											(ab. 39.878.000) (b)			
	(ab. 1.197.677)	(ab. 659.364)	(ab. 1.721.629)	(ab. 1.593.532)	(ab. 3.731.249)	(ab. 2.431.169)	(ab. 492.015)	(ab. 1.605.208)	(ab. 4.244.518)	(ab. 910.369)	Maschi	Femmine	TOTALE dei morti	
	164	106	374	360	603	409	147	417	412	260	3035	2776	5811	22 ^a
	50	49	95	176	417	349	93	282	385	126	1446	1535	2981	22 ^b
	13	8	336	67	241	349	102	296	469	555	1609	1230	2839	23 ^a
	2	2	31	15	66	89	24	93	157	189	390	359	749	23 ^b
	5	—	—	4	4	2	2	9	1	—	34	31	65	25
	1	4	5	4	6	2	—	6	14	16	47	40	87	26 ^a
	3	6	3	6	2	4	—	3	1	2	41	19	60	26 ^b
	9	11	23	32	39	47	10	45	70	45	343	291	634	26 ^c
	—	—	1	1	2	—	—	3	1	—	8	2	10	29
	—	—	1	—	—	—	—	—	1	2	10	5	15	30
	3	—	2	4	2	9	2	4	10	1	37	21	58	31
	53	24	38	22	47	43	4	28	36	16	308	280	588	32
	21	12	40	22	15	17	4	13	44	18	329	277	606	33
	—	—	4	—	22	4	1	7	104	1	76	87	163	34
	103	53	234	109	330	297	41	152	533	90	1978	1836	3814	35
	7	9	16	8	16	23	17	24	24	22	138	86	224	36
	—	—	—	—	2	—	—	—	—	—	2	3	5	37
	—	1	2	2	15	5	1	2	10	5	55	21	76	38
	34	12	18	14	77	35	6	12	45	13	531	261	792	39
	47	19	45	43	117	62	16	54	50	17	624	671	1295	172
	2	14	5	13	32	9	8	14	74	3	166	144	310	40

segue TAVOLA I. — Morti, durante l'anno 1925,

B — Per compartimenti e

Numero dell'Elenco nosologico	Cause di morte (a)	Piemonte (ab. 3.438.934)	Liguria (ab. 1.370.427)	Lombardia (ab. 5.240.614)	Venezia Tridentina (ab. 663.340)	Veneto (ab. 4.386.360)	Venezia Giulia e Zara (ab. 762.138)	Emilia (ab. 3.137.853)	Toscana (ab. 2.843.275)
	a) acuta	37	23	195	23	140	50	133	80
	b) cronica	93	16	111	9	152	17	82	106
42	Tubercolosi delle meningi e del sistema nervoso centrale	347	219	950	160	1197	164	599	444
43	Tubercolosi dell'apparecchio respiratorio	4390	1951	6832	1174	6338	1616	3247	3306
44	Tubercolosi dell'intestino e del peritoneo	193	69	489	55	475	46	242	331
45	Tubercolosi del sistema linfatico (escluse le ghiandole mesenteriche e le retroperitoneali)	29	8	46	8	66	11	29	28
46	Tubercolosi della pelle e del connettivo sottocutaneo	10	9	17	2	12	3	10	12
47	Tubercolosi articolare	16	11	42	3	41	10	19	25
48	Tubercolosi delle ossa (esclusa la colonna vertebrale)	101	56	185	34	183	12	99	102
49	Tubercolosi della colonna vertebrale	71	27	123	19	114	13	72	75
49 ^a	Tubercolosi dell'apparecchio genito-urinario	26	16	39	13	67	9	33	22
49 ^b	Tubercolosi di altri organi o di organi non specificati	22	3	12	—	12	2	15	22
50	Sifilide	71	67	169	18	137	41	124	63
51	Ulcera molle	1	—	—	—	—	—	—	—
52	Infezione gonococcica	2	—	6	—	2	—	4	1
53	Altre malattie infettive	—	—	16	—	13	1	10	11
54	Rachitide	24	17	147	25	333	32	177	36
55	Pellagra	1	—	36	2	48	—	5	5
56	Berberi	—	—	—	—	1	—	1	—
57	Scorbuto, morbo di Barlow	1	2	6	4	10	—	11	1
58	Porpora emorragica, morbo di Werlhoff	16	11	34	3	18	3	27	20
59	Emofilia	15	6	28	4	28	4	21	7
60	Gotta	15	6	48	1	15	1	26	9

(a) Veggasi la nota a pag. 2.
(b) Veggasi la nota (b) a pagina 74.

classificati secondo 264 cause di morte.
per il complesso del Regno.

Numero dell'Elenco nosologico	REGNO (ab. 39.878.000) (b)																	Numero dell'Elenco nosologico
	Marche (ab. 1.197.677)	Umbria (ab. 659.364)	Lazio (ab. 1.721.629)	Abruzzi e Molise (ab. 1.503.532)	Campania (ab. 3.731.249)	Puglie (ab. 2.431.169)	Basilicata (ab. 492.015)	Calabria (ab. 1.605.208)	Sicilia (ab. 4.244.518)	Sardegna (ab. 910.360)	TOTALE dei morti							
											Maschi	Femmine	TOTALE					
41	45	20	46	31	27	23	8	21	18	33	432	521	953	41 ^a				
	45	24	56	23	49	34	8	22	44	28	460	459	919	41 ^b				
42	154	80	361	167	378	344	33	109	252	177	3042	3093	6135	42				
43	1000	636	2063	1097	2956	2285	313	1066	2885	1437	21153	23439	44592	43				
44	105	66	135	162	516	471	43	130	231	131	1640	2250	3890	44				
45	12	8	19	16	25	13	4	17	33	25	210	187	397	45				
46	3	1	4	8	7	7	2	7	11	7	46	86	132	46				
47	3	4	16	5	24	13	3	3	12	14	152	112	264	47				
48	22	14	27	53	88	68	20	38	73	68	668	575	1243	48				
49	24	19	33	19	77	52	12	15	47	26	432	406	838	49				
49 ^a	11	4	12	14	16	13	2	6	14	6	183	140	323	49 ^a				
49 ^b	4	3	2	4	22	7	2	5	4	2	71	72	143	49 ^b				
50	26	23	215	71	333	121	26	90	139	29	1061	702	1763	50				
51	—	—	—	—	—	—	—	1	1	—	1	2	3	51				
52	—	—	—	—	2	1	—	1	16	—	12	23	35	52				
53	1	—	3	2	26	15	2	15	15	4	76	58	134	53				
54	49	11	24	65	83	62	21	52	90	51	686	613	1299	54				
55	6	3	1	—	—	—	—	—	1	—	63	45	108	55				
56	—	—	—	—	—	—	—	—	—	—	1	1	2	56				
57	3	—	3	—	3	3	—	2	8	1	40	18	58	57				
58	10	6	16	13	32	28	9	11	39	14	167	143	310	58				
59	4	4	10	7	20	16	5	11	19	7	115	101	216	59				
60	6	—	14	17	38	24	4	17	25	6	184	88	272	60				

Segue TAVOLA I. — Morti, durante l'anno 1925,
B — Per compartimenti e

Numero dell'elenco nosologico	Cause di morte (a)	Piemonte	Liguria	Lombardia	Venezia Tridentina	Veneto	Venezia Giulia e Zara	Emilia	Toscana	
		(ab. 3.438.934)	(ab. 1.370.427)	(ab. 5.240.614)	(ab. 663.340)	(ab. 4.386.360)	(ab. 762.138)	(ab. 3.137.853)	(ab. 2.843.275)	
173	Reumatismo cronico	105	47	93	16	107	13	76	43	
61	Diabete	238	135	286	28	194	37	170	179	
62	Marasma senile	5.215	1.318	5.973	1.190	5.741	1.466	3.908	3.827	
63	Anemia, clorosi:									
	a) anemia perniciosa	96	35	123	21	99	5	68	59	
	b) altre anemie e clorosi	49	19	56	19	70	9	35	17	
64	Leucemia e morbo di Hodgkin:									
	a) leucemia	54	24	66	14	61	10	51	44	
	b) morbo di Hodgkin	10	10	20	1	16	2	19	12	
65	Malattie della ghiandola pituitaria	1	—	2	—	—	—	—	1	
66	Malattie della ghiandola tiroide:									
	a) morbo di Flaiani-Basedow	31	3	33	3	13	2	21	14	
	b) altre malattie della ghiandola tiroide	16	3	19	2	6	1	6	4	
67	Malattie delle ghiandole paratiroidi	13	3	31	10	79	8	19	11	
68	Malattie del timo	6	3	31	6	24	4	13	8	
69	Malattie delle capsule surrenali (morbo di Addison)	28	11	24	5	20	6	23	12	
69bis	Malattie della milza	4	6	17	2	7	3	8	6	
70	Tumori maligni disseminati in più organi	21	10	42	4	20	5	29	18	
71		degli organi genitali della donna	243	147	379	41	256	84	261	233
72		delle mammelle	166	79	267	45	153	30	143	140
73		della vescica, uretra, prostata, del pene, dei testicoli	52	32	110	12	83	22	65	75
74		della cavità boccale (bocca, labbra, lingua, palato, velopendolo, tonsille).	65	50	143	11	113	15	80	69
75		dello stomaco e del fegato	1.046	388	2.035	288	970	151	1.358	1.321
76	del peritoneo e dell'intestino (Segue)	185	65	259	41	156	40	168	199	

(a) Veggasi la nota a pag. 2.
(b) Veggasi la nota (b) a pagina 74.

classificati secondo 264 cause di morte.
per il complesso del Regno.

	Marche	Umbria	Lazio	Abruzzi e Molise	Campania	Puglie	Basilicata	Calabrie	Sicilia	Sardegna	REGNO			Numero dell'elenco nosologico
											(ab. 1.197.677)	(ab. 659.364)	(ab. 1.721.629)	
	16	20	51	49	75	48	17	44	42	35	317	580	897	173
	66	39	188	56	241	86	17	62	259	53	1.277	1.057	2.334	61
	2.208	1.119	2.045	3.546	6.835	4.466	1.005	3.098	8.270	1.433	29.161	33.502	62.663	62
	13	18	46	26	72	74	8	47	82	29	409	512	921	63 ^a
	10	6	24	33	105	116	10	49	218	35	366	514	880	63 ^b
	9	6	31	32	53	37	—	19	67	16	352	242	594	64 ^a
	4	3	8	6	15	11	7	12	14	1	103	68	171	64 ^b
	—	—	—	—	1	2	—	2	2	—	5	6	11	65
	5	2	4	4	13	7	1	6	9	2	27	146	173	66 ^a
	1	1	9	6	3	6	4	3	6	3	34	65	99	66 ^b
	18	4	5	7	34	19	3	11	12	1	176	112	288	67
	10	2	7	7	4	5	1	3	12	3	82	67	149	68
	8	7	16	10	22	13	2	8	23	3	141	100	241	69
	1	2	4	6	5	5	—	5	8	8	46	51	97	69 ^{bis}
	4	6	11	5	17	3	1	5	14	5	101	119	220	70
	83	17	162	81	195	128	25	85	188	28	—	2.636	2.636	71
	52	27	81	42	141	77	8	39	138	30	27	1.631	1.658	72
	16	4	45	23	37	25	6	16	32	6	557	104	661	73
	26	18	43	32	67	37	6	19	36	16	724	122	846	74
	294	130	476	192	252	153	46	128	335	121	5.635	4.049	9.684	75
	39	24	110	39	61	46	14	22	70	11	732	817	1.549	76

Segue TAVOLA I. — Morti, durante l'anno 1925, B — Per compartimenti e

Table with 10 columns: Cause di morte (a), Piemonte (ab. 3.438.934), Liguria (ab. 1.370.427), Lombardia (ab. 5.240.614), Venezia Tridentina (ab. 663.340), Veneto (ab. 4.386.360), Venezia Giulia e Zara (ab. 762.138), Emilia (ab. 3.137.853), Toscana (ab. 2.843.275). Rows 77-97 list various causes of death and their regional counts.

(a) Veggasi la nota a pag. 2. (b) Esclusi i tumori (n. 78 e 90). (c) Veggasi la nota (b) a pagina 74.

classificati secondo 264 cause di morte. per il complesso del Regno.

Table with 14 columns: Marche (ab. 1.107.677), Umbria (ab. 659.364), Lazio (ab. 1.721.629), Abruzzi e Molise (ab. 1.503.532), Campania (ab. 3.731.249), Puglia (ab. 2.431.169), Basilicata (ab. 492.015), Calabrie (ab. 1.605.208), Sicilia (ab. 4.244.518), Sardegna (ab. 910.366), REGNO (ab. 39.878.000) (c), Maschi, Femmine, TOTALE dei morti, Numero dell'Elenco nosologico. Rows 77-97 show regional and national data for each cause of death.

Segue TAVOLA I. — Morti, durante l'anno 1925,
B — Per compartimenti e

Numero dell'elenco nosologico	Cause di morte (a)	Piemonte	Liguria	Lombardia	Venezia Tridentina	Veneto	Venezia Giulia e Zara	Emilia	Toscana
		(ab. 3.438.934)	(ab. 1.370.427)	(ab. 5.240.614)	(ab. 663.340)	(ab. 4.386.360)	(ab. 762.138)	(ab. 3.137.853)	(ab. 2.843.275)
98	Eclampsia infantile	291	132	545	186	692	255	340	363
99	Altre malattie del sistema nervoso	113	60	188	19	167	22	108	177
100	Malattie degli organi della vista	6	2	9	—	7	—	2	1
101	Malattie degli orecchi e del seno mastoideo (otite, morbo di Ménière)	59	33	114	13	82	20	63	65
102	Malattie delle fosse nasali e della laringe:								
	a) delle fosse nasali e loro annessi	2	2	11	—	12	1	8	1
	b) della laringe	30	16	105	13	91	6	40	34
103	Bronchite acuta	481	138	1325	192	955	223	642	421
104	Bronchite cronica	925	277	1186	119	743	148	690	705
105	Malattie della pleura	269	105	499	43	276	72	176	181
106	Congestione polmonare e apoplezia polmonare	93	24	152	37	74	11	57	66
107 ^a e 107 ^b	Polmonite crupale	2399	727	3916	640	2270	755	1768	1687
108	Bronco polmonite acuta (compresa la bronchite capillare).	4077	1784	7477	485	5241	672	3843	3474
109	Polmonite cronica, cangrena polmonare:								
	a) polmonite cronica interstiziale (incluse le malattie professionali dell'apparato respiratorio)	11	15	9	12	4	—	1	7
	b) cangrena polmonare	24	10	61	6	62	16	25	17
110	Asma ed enfisema polmonare:								
	a) asma	118	62	140	23	223	49	130	89
	b) enfisema polmonare	136	28	207	37	112	81	85	58
111	Malattie del mediastino	—	—	6	—	1	—	1	1
112	Altre malattie dell'apparecchio respiratorio (esclusa la tubercolosi)	82	30	110	23	94	19	50	75
113	Malattie delle arterie:								
	a) aneurisma	98	50	170	6	57	16	73	44

(Segue)

classificati secondo 264 cause di morte.
per il complesso del Regno.

Numero dell'elenco nosologico	Cause di morte (a)	REGNO (ab. 39.878.000) (b)																Numero dell'elenco nosologico
		Marche	Umbria	Lazio	Abruzzi e Molise	Campania	Puglie	Basilicata	Calabria	Sicilia	Sardegna	Maschi	Femmine	TOTALE dei morti				
98	Eclampsia infantile	449	224	579	807	2992	1677	293	827	633	75	5975	5385	11360	98			
99	Altre malattie del sistema nervoso	45	32	96	76	171	70	19	54	96	45	886	672	1558	99			
100	Malattie degli organi della vista	—	—	—	2	2	3	—	2	2	—	20	18	38	100			
101	Malattie degli orecchi e del seno mastoideo (otite, morbo di Ménière)	22	10	39	24	58	44	6	19	46	11	431	297	728	101			
102	Malattie delle fosse nasali e della laringe:																	
	a) delle fosse nasali e loro annessi	2	—	—	2	8	11	—	1	1	1	39	24	63	102 ^a			
	b) della laringe	31	7	30	48	121	69	19	53	47	25	436	349	785	102 ^b			
103	Bronchite acuta	338	185	232	547	1686	1498	404	905	1840	247	6356	5903	12259	103			
104	Bronchite cronica	292	172	339	456	1133	833	209	438	993	193	4637	5214	9851	104			
105	Malattie della pleura	45	41	146	107	399	261	36	126	345	63	1890	1300	3190	105			
106	Congestione polmonare e apoplezia polmonare	31	13	71	29	65	39	8	22	54	17	464	399	863	106			
107 ^a e 107 ^b	Polmonite crupale	553	370	1407	1349	4030	2221	394	1470	3257	991	17376	12828	30204	107 ^a e 107 ^b			
108	Bronco polmonite acuta (compresa la bronchite capillare).	1392	812	2369	2676	9416	5833	1000	2389	5295	1255	31097	28393	59490	108			
109	Polmonite cronica, cangrena polmonare:																	
	a) polmonite cronica interstiziale (incluse le malattie professionali dell'apparato respiratorio)	1	1	—	3	20	10	1	4	6	5	79	31	110	109 ^a			
	b) cangrena polmonare	4	—	21	6	12	17	1	3	12	12	245	64	309	109 ^b			
110	Asma ed enfisema polmonare:																	
	a) asma	64	22	63	191	181	103	27	99	175	45	999	805	1804	110 ^a			
	b) enfisema polmonare	37	13	84	70	86	65	29	37	48	25	711	527	1238	110 ^b			
111	Malattie del mediastino	—	—	—	1	1	—	—	—	1	—	6	6	12	111			
112	Altre malattie dell'apparecchio respiratorio (esclusa la tubercolosi)	13	18	40	26	77	43	5	19	54	42	525	295	820	112			
113	Malattie delle arterie:																	
	a) aneurisma	23	11	33	25	100	46	12	25	72	14	593	282	875	113 ^a			

(a) Veggasi la nota a pag. 2.
(b) Veggasi la nota (b) a pagina 74.

Segue TAVOLA I. — Morti, durante l'anno 1925,
B — Per compartimenti e

Numero dell'Elenco nosologico	Cause di morte (a)	Piemonte (ab. 3.438.934)	Liguria (ab. 1.370.427)	Lombardia (ab. 5.240.614)	Venezia Tridentina (ab. 663.340)	Veneto (ab. 4.386.360)	Venezia Giulia e Zara (ab. 762.138)	Emilia (ab. 3.137.853)	Toscana (ab. 2.843.275)
		113 (Segue) Malattie delle arterie:							
	b) arteriosclerosi	836	328	1.307	125	1.143	240	765	691
	c) altre malattie delle arterie	74	33	74	4	73	6	43	26
114	Embolia, trombosi (non cerebrali)	31	3	27	5	17	1	16	19
115	Malattie delle vene (flebiti, varici, trombosi, emorroidi)	28	18	44	7	27	4	29	32
116	Malattie del sistema linfatico (linfangioite, adenite, ecc.)	14	4	23	5	11	2	12	13
117	Malattie del cuore:								
	a) endocardite e miocardite acute	125	28	170	3	108	16	90	67
	b) altre malattie del cuore	6.781	2.219	8.597	1.130	4.962	614	4.072	3.455
118	Pericardite	12	6	39	11	34	11	19	12
119	Angina pectoris	152	30	171	18	155	27	120	150
120	Sincope	692	101	615	24	247	8	179	127
121	Emorragie senza causa determinata	14	4	27	2	12	1	16	2
122	Altre malattie del sistema circolatorio	4	—	3	—	5	1	2	2
123	Malattie della cavità boccale e degli organi annessi	21	4	44	11	32	2	7	14
124	Malattie delle tonsille, faringe, esofago:								
	a) malattie delle tonsille e della faringe (comprese le forme adenoidiche)	71	15	85	8	47	10	38	45
	b) malattie dell'esofago	18	1	21	2	9	—	4	8
125	Ulcera dello stomaco e del duodeno:								
	a) ulcera dello stomaco	124	59	155	56	179	55	82	124
	b) ulcera del duodeno	24	12	42	7	41	12	24	34
126	Altre malattie dello stomaco	205	66	334	45	261	49	103	84
127	Cirrosi epatica:								
	a) cirrosi alcoolica del fegato	20	3	19	—	24	1	8	5
	b) cirrosi epatica non indicata come alcoolica	640	259	794	93	479	62	373	362

(a) Veggasi la nota a pag. 2.
(b) Veggasi la nota (b) a pagina 74.

classificati secondo 264 cause di morte.
per il complesso del Regno.

Numero dell'Elenco nosologico		Marche (ab. 1.197.677)	Umbria (ab. 659.364)	Lazio (ab. 1.721.620)	Abruzzi e Molise (ab. 1.503.532)	Campania (ab. 3.731.249)	Puglie (ab. 2.431.166)	Basilicata (ab. 492.015)	Calabrie (ab. 1.605.208)	Sicilia (ab. 4.244.518)	Sardegna (ab. 910.369)	REGNO (ab. 39.878.000) (b)			Numero dell'Elenco nosologico
		Maschi	Femmine	TOTALE dei morti											
		205	149	799	359	985	217	106	262	568	125	5.414	3.796	9.210	113 ^b
		14	6	29	9	56	23	6	11	30	3	330	190	520	113 ^c
		6	5	16	8	17	5	—	3	14	3	91	105	196	114
		7	5	17	7	29	11	—	10	13	5	134	159	293	115
		3	5	12	8	12	11	3	7	10	3	87	71	158	116
		30	11	31	25	139	74	17	34	79	24	453	618	1.071	117 ^a
		1.559	883	2.017	2.424	5.665	3.056	801	2.043	4.018	849	23.384	31.761	55.145	117 ^b
		2	3	6	5	25	9	2	13	15	10	131	103	234	118
		38	27	110	78	314	95	15	80	136	23	1.160	579	1.739	119
		66	29	124	84	194	83	36	76	55	30	1.509	1.261	2.770	120
		1	2	15	3	24	3	—	4	16	2	85	63	148	121
		1	—	1	—	10	1	—	1	1	—	13	19	32	122
		11	2	19	26	35	51	12	10	36	5	177	165	342	123
		30	11	42	35	77	41	13	47	59	34	367	341	708	124 ^a
		3	1	11	1	8	3	—	5	1	1	64	33	97	124 ^b
		34	15	90	35	84	59	11	64	106	17	843	506	1.349	125 ^a
		15	6	26	12	24	15	2	12	26	2	225	111	336	125 ^b
		47	23	48	92	296	270	61	103	358	61	1.339	1.167	2.506	126
		9	7	3	4	15	5	2	4	3	2	115	19	134	127 ^a
		177	65	258	174	418	234	64	157	391	128	3.766	1.362	5.128	127 ^b

Segue TAVOLA I. — Morti, durante l'anno 1925,
B — Per compartimenti e

Numero dell'elenco nosologico	Cause di morte (a)	Piemonte	Liguria	Lombardia	Venezia Tridentina	Veneto	Venezia Giulia e Zara	Emilia	Toscana
		(ab. 3.438.934)	(ab. 1.370.427)	(ab. 5.240.614)	(ab. 663.340)	(ab. 4.386.360)	(ab. 762.138)	(ab. 3.137.853)	(ab. 2.843.275)
128	Atrofia gialla acuta del fegato	10	9	17	3	5	2	5	6
129	Calcoli biliari	78	30	71	21	72	30	74	54
130	Ittero grave	52	23	70	7	60	6	29	22
131	Echinococco del fegato	3	6	5	—	2	4	7	5
132	Altre malattie del fegato	135	104	235	17	138	21	120	99
133	Malattie del pancreas	7	—	6	2	13	1	2	2
134	Diarrea ed enterite:								
	a) al di sotto di due anni	2.518	717	11.262	1.077	5.662	802	2.631	2.193
	b) di due anni e oltre	887	268	1.576	140	918	145	657	653
135	Volvolo, occlusione intestinale	234	76	304	38	232	27	162	163
136	Tumori intestinali e addominali (esclusi i tumori maligni)	2	—	9	—	5	—	4	—
137	Ernie intestinali e addominali	148	47	133	19	111	19	105	86
138	Malattie da echinococco, escluso l'echinococco del fegato	2	—	—	—	—	1	1	5
139	Malattie da parassiti intestinali:								
	a) cestodi, escluso l'echinococco	—	—	2	—	—	—	—	1
	b) trematodi	2	—	2	—	2	—	5	—
	c) nematodi, escluso l'anchilostoma	2	—	4	—	2	—	3	—
	e) altri parassiti	—	1	—	—	—	—	—	—
	f) parassita non specificato	16	6	74	8	99	1	96	16
140	Anchilostomiasi	—	1	2	—	—	—	1	3
141	Appendicite e tifi	124	54	239	49	149	24	127	111
142	Altre malattie dell'intestino	76	23	106	11	105	6	52	56
143	Peritonite senza causa indicata	307	130	598	55	397	56	326	259
145	Altre malattie dell'apparecchio digerente (esclusi i tumori maligni e la tubercolosi)	9	7	7	1	4	—	2	1

(a) Veggasi la nota a pag. 2.
(b) Veggasi la nota (b) a pagina 74.

classificati secondo 264 cause di morte,
per il complesso del Regno.

	Marche	Umbria	Lazio	Abruzzi e Molise	Campania	Puglie	Basilicata	Calabrie	Sicilia	Sardegna	REGNO			Numero dell'elenco nosologico
											(ab. 39.878.000) (b)			
											Maschi	Femmine	TOTALE dei morti	
2	—	6	1	8	4	—	8	10	3	63	36	99	128	
12	11	36	18	54	27	4	14	51	5	219	443	662	129	
14	3	29	23	43	37	8	27	81	25	327	232	559	130	
1	2	15	3	5	7	2	2	16	3	51	37	88	131	
44	15	75	51	190	123	20	59	204	51	930	771	1.701	132	
4	2	5	—	5	—	—	1	9	—	42	17	59	133	
1.400	830	2.500	3.446	7.117	6.664	1.635	2.874	8.325	1.637	32.923	30.367	63.290	134 ^a	
279	192	592	868	1.857	1.592	495	881	2.116	629	7.118	7.627	14.745	134 ^b	
59	28	97	103	270	153	36	98	159	45	1.260	1.024	2.284	135	
1	—	—	—	7	—	—	3	1	—	8	24	32	136	
31	18	63	49	204	110	24	51	158	58	907	527	1.434	137	
1	3	6	1	2	4	1	—	4	1	12	20	32	138	
—	—	—	—	—	—	—	—	—	—	2	1	3	139 ^a	
—	1	—	2	3	—	—	—	—	1	14	4	18	139 ^b	
—	—	—	1	2	1	—	2	1	1	9	10	19	139 ^c	
—	—	—	1	—	—	4	1	—	—	2	5	7	139 ^e	
20	4	15	18	56	76	16	31	47	7	314	292	606	139 ^f	
—	—	—	1	—	—	—	2	1	—	7	4	11	140	
31	20	90	44	104	56	4	25	109	10	779	591	1.370	141	
31	11	37	69	196	170	42	62	164	32	661	588	1.249	142	
112	57	108	151	303	207	47	112	360	87	1.771	1.901	3.672	143	
—	1	2	2	7	—	1	5	5	1	20	35	55	145	

Segue TAVOLA I. — Morti, durante l'anno 1925,
B — Per compartimenti e

Numero dell'elenco nosologico	Cause di morte (a)	Piemonte	Liguria	Lombardia	Venezia Tridentina	Veneto	Venezia Giulia e Zara	Emilia	Toscana
		(ab. 3.438.934)	(ab. 1.370.427)	(ab. 5.240.614)	(ab. 663.340)	(ab. 4.386.360)	(ab. 762.138)	(ab. 3.137.853)	(ab. 2.843.275)
146	Malattie dei reni:								
	a) nefrite acuta (comprese le nefriti senza qualifica, al di sotto di dieci anni)	136	57	395	26	305	49	150	192
	b) nefrite cronica (comprese le nefriti senza qualifica, da dieci anni e più)	1.083	311	1.457	145	926	214	708	798
	c) chiluria	19	18	50	—	8	1	12	4
	d) altre malattie dei reni e dei loro annessi (escluse le malattie dei reni da gravidanza)	121	24	110	63	100	29	52	55
147	Malattie della vescica [escluse le forme veneree (50, 51 e 52), tubercolari (49 ^a) e neoplastiche maligne (73)]	151	62	184	9	121	12	108	140
148	Calcoli delle vie urinarie	17	12	20	—	19	8	21	12
149	Malattie dell'uretra, ascesso urinoso e malattie della prostata (b):								
	a) restringimento uretrale	4	6	7	2	3	2	3	5
	b) altre malattie dell'uretra	22	17	14	2	11	1	6	6
	c) malattie della prostata	165	41	139	11	146	26	108	102
150	Malattie degli organi genitali maschili (b)	3	1	2	—	1	—	—	2
151	Cisti o altri tumori non maligni dell'ovaia	19	7	16	—	5	—	14	7
152	Salpingite, ascesso del bacino nella donna (non puerperali)	6	—	4	—	8	1	3	4
153	Malattie dell'utero:								
	a) tumore uterino non canceroso	43	17	35	1	30	2	22	23
	b) emorragia uterina non puerperale	8	2	7	—	5	1	3	1
154	Altre malattie degli organi genitali femminili (non puerperali) (c)	24	15	34	3	15	9	17	10
155	Malattie non puerperali delle mammelle	—	1	2	—	1	—	—	1
156	Anomalie della gravidanza:								
	a) aborto	6	6	16	3	11	8	8	7
	b) gravidanza ectopica	8	2	21	3	6	2	2	6
	c) altre anomalie della gravidanza	2	3	4	2	19	2	8	3

(a) Veggasi la nota a pag. 2.
 (b) Escluse le forme veneree (50, 51 e 52), tubercolari (49^a) e neoplastiche maligne (73).
 (c) Escluse le forme veneree (50, 51 e 52), tubercolari (49^a), neoplastiche maligne (71), i tumori non maligni dell'utero (153^a) e dell'ovaia (151).
 (d) Veggasi la nota (b) a pagina 74.

classificati secondo 264 cause di morte.
per il complesso del Regno.

Marche	Umbria	Lazio	Abruzzi e Molise	Campania	Puglie	Basilicata	Calabrie	Sicilia	Sardegna	REGNO			Numero dell'elenco nosologico
										(ab. 39.878.000) (d)			
(ab. 1.197.677)	(ab. 659.364)	(ab. 1.721.629)	(ab. 1.503.532)	(ab. 3.731.249)	(ab. 2.431.169)	(ab. 492.015)	(ab. 1.605.208)	(ab. 4.244.518)	(ab. 910.366)	Maschi	Femmine	TOTALE dei morti	
131	78	154	227	832	782	115	291	639	82	2.310	2.331	4.641	146 ^a
296	180	696	588	1.895	802	165	472	1.517	267	6.044	6.476	12.520	146 ^b
—	1	7	—	1	—	—	1	—	—	79	43	122	146 ^c
15	14	58	40	127	80	11	40	155	42	611	525	1.136	146 ^d
37	30	44	59	188	98	23	70	215	26	1.346	231	1.577	147
7	4	13	10	33	15	2	7	46	13	176	83	259	148
1	2	9	1	15	4	2	—	17	6	87	2	89	149 ^a
4	—	8	3	20	6	—	4	7	—	116	15	131	149 ^b
31	22	59	37	67	29	9	27	90	21	1.130	—	1.130	149 ^c
—	1	2	1	3	—	—	—	2	1	19	—	19	150
1	—	4	2	12	4	—	5	13	1	—	110	110	151
1	—	3	—	5	3	—	1	5	2	—	46	46	152
6	3	12	4	28	8	2	5	15	5	—	261	261	153 ^a
1	3	2	3	5	2	2	3	10	5	—	63	63	153 ^b
5	6	7	5	30	12	3	6	17	4	—	222	222	154
1	—	—	—	1	1	—	—	2	—	—	10	10	155
5	6	6	4	18	3	2	7	10	3	—	129	129	156 ^a
1	2	9	1	9	3	1	—	4	1	—	81	81	156 ^b
—	3	8	—	6	4	2	6	6	3	—	81	81	156 ^c

Numero dell'Elenco nosologico	Cause di morte (a)	Piemonte (ab. 3.438.934)	Liguria (ab. 1.370.427)	Lombardia (ab. 5.240.614)	Venezia Tridentina (ab. 663.340)	Veneto (ab. 4.386.360)	Venezia Giulia e Zara (ab. 762.138)	Emilia (ab. 3.137.853)	Toscana (ab. 2.843.275)
		157	Metrorragia dopo il parto	31	11	47	14	77	9
158	Altre anomalie del parto	13	5	33	4	26	—	15	11
159	Albuminuria ed eclampsia puerperali	30	12	54	15	54	7	39	26
160	Febbre puerperale	88	25	156	29	100	20	76	84
161	Pelvi e metroperitonite puerperali	9	6	32	6	19	3	20	10
162	Phlegmasia alba dolens. Embolia e morte improvvisa puerperali	6	—	9	3	11	—	5	1
163	Conseguenze del parto (senza altra indicazione)	2	3	3	1	5	9	3	1
164	Malattie puerperali della mammella	1	—	1	—	1	—	—	—
165	Flemmone, ascesso caldo	70	63	196	16	170	28	85	107
166	Cangrena della pelle	104	35	183	6	148	22	170	101
166 ^a	Elefantiasi	2	—	1	1	—	—	1	—
167	Favo, foruncoli	1	5	20	2	16	4	18	7
168	Pemfigo, eczema	12	8	31	—	24	4	17	15
170	Altre malattie della pelle e dei suoi annessi	12	10	14	1	11	1	17	15
171	Malattie delle ossa (b)	34	26	122	14	93	17	48	68
174	Malattie delle articolazioni [esclusi la tubercolosi (47), i tumori maligni (77), e il reumatismo acuto e cronico (172 e 173)]	7	12	47	10	26	5	23	31
175	Psoite	2	—	—	—	—	1	—	—
176	Altre malattie delle ossa e degli organi della locomozione	5	3	6	1	1	—	2	7
180	Alcoolismo acuto	10	2	5	—	9	2	2	3
177	Alcoolismo cronico	162	83	172	28	202	22	128	66
178	Avvelenamento cronico, accidentale o professionale, da sostanze inorganiche	6	2	11	—	3	—	—	2
179	Avvelenamento cronico, accidentale o professionale, da sostanze organiche (escluso l'alcoolismo cronico)	1	2	1	—	2	1	—	—

(a) Veggasi la nota a pag. 2.
 (b) In questa rubrica sono comprese: periostite, periostosi, osteite, osteo-periostite, osteo-mielite, carie, necrosi, (senza qualifica), osteoma, callò deforme. Sono esclusi la tubercolosi (48 e 49) e i tumori maligni (77).
 (c) Veggasi la nota (b) a pagina 74.

Numero dell'Elenco nosologico	REGNO (ab. 39.878.000) (e)												Numero dei morti	Numero dell'Elenco nosologico
	Marche (ab. 1.197.677)	Umbria (ab. 659.364)	Lazio (ab. 1.721.629)	Abruzzi e Molise (ab. 1.503.532)	Campania (ab. 3.731.249)	Puglie (ab. 2.431.169)	Basilicata (ab. 492.015)	Calabrie (ab. 1.605.208)	Sicilia (ab. 4.244.518)	Sardegna (ab. 910.369)	Maschi	Femmine		
157	10	9	28	38	67	58	19	31	64	27	—	610	610	157
158	10	9	18	26	28	13	6	8	17	9	—	251	251	158
159	28	6	31	23	73	35	8	20	24	14	—	499	499	159
160	31	10	38	53	129	76	22	77	78	41	—	1.133	1.133	160
161	5	3	9	12	23	12	6	12	14	2	—	203	203	161
162	—	—	6	4	7	3	—	4	2	4	—	65	65	162
163	—	—	1	1	4	5	—	6	7	3	—	54	54	163
164	—	—	—	—	—	1	—	—	—	—	—	4	4	164
165	33	29	103	89	255	130	33	99	142	28	982	694	1.676	165
166	36	16	41	35	109	56	11	29	93	22	653	564	1.217	166
166 ^a	—	1	—	1	2	1	—	—	1	—	4	7	11	166 ^a
167	3	4	12	7	16	16	3	8	14	18	118	56	174	167
168	4	7	14	22	17	8	8	7	15	8	139	82	221	168
170	6	6	11	8	12	10	3	9	12	2	83	77	160	170
171	19	8	45	20	51	33	10	20	36	11	402	273	675	171
174	8	4	11	13	24	3	6	2	12	1	125	120	245	174
175	—	—	—	—	2	—	—	1	2	1	5	4	9	175
176	—	1	1	2	2	4	1	1	4	—	18	23	41	176
180	2	—	6	4	2	2	—	3	1	1	49	5	54	180
177	85	38	67	73	45	19	4	14	29	24	1.077	184	1.261	177
178	—	1	1	1	2	2	—	—	1	—	31	1	32	178
179	—	—	4	—	1	2	—	—	1	—	10	5	15	179

sequestro, perforazione della volta palatina, necrosi del mascellare (non fosforica, o senza indicazione), esostosi

Segue TAVOLA I. — Morti, durante l'anno 1925,
B — Per compartimenti, e

Numero dell'Elenco nosologico	Cause di morte (a)	Piemonte (ab. 3.438.934)	Liguria (ab. 1.370.427)	Lombardia (ab. 5.240.614)	Venezia Tridentina (ab. 663.340)	Veneto (ab. 4.386.360)	Venezia Giulia e Zara (ab. 762.138)	Emilia (ab. 3.137.853)	Toscana (ab. 2.843.275)
		181	per annegamento	183	39	316	41	333	44
182	per freddo	27	6	13	4	13	9	6	8
184	per insolazione	2	—	4	—	5	—	3	2
185	per fulminazione:								
	a) naturale	8	4	11	2	11	1	7	10
	b) da apparecchi elettrici	35	14	36	4	19	8	9	6
186	per caduta	569	217	717	140	482	86	358	342
187	per lesioni causate da scoppio di esplosivi, di armi da fuoco, di mine	41	25	54	24	80	20	48	36
188	per ferite con armi da punta o da taglio	4	3	18	2	13	3	7	9
189	per lesioni prodotte da macchine agrarie o industriali	7	9	16	3	10	7	13	15
190	per schiacciamento da caduta di alberi o di altri corpi, da frane, valanghe, entro miniere; sotto veicoli o cavalli, sotto convogli ferroviari	280	90	475	38	246	44	217	153
191	per violenze di animali	7	—	12	13	15	2	10	8
192	per ustioni, escluse le morti per incendio	119	39	239	7	145	42	157	114
193	morti negli incendi	4	1	4	—	4	1	2	4
194	per soffocamento meccanico	10	1	15	9	21	—	9	7
195	assorbimento di gas irrespirabili o tossici	14	2	25	3	9	1	8	4
196	morsi di vipera o di altri animali velenosi	—	—	3	—	—	—	—	2
197	per avvelenamento con sostanze alimentari	5	1	6	1	3	4	—	8
198	per altri avvelenamenti acuti	7	3	20	3	19	3	8	5
199	per cause diverse o non determinate	14	4	19	1	9	3	8	10

(a) Veggasi la nota a pag. 2.
(b) Veggasi la nota (b) a pagina 74.

classificati secondo 264 cause di morte.
per il complesso del Regno.

Numero dell'Elenco nosologico	REGNO (ab. 39.878.000) (b)													Numero dell'Elenco nosologico
	Marche (ab. 1.197.677)	Umbria (ab. 659.364)	Lazio (ab. 1.721.620)	Abruzzi e Molise (ab. 1.503.532)	Campania (ab. 3.731.249)	Puglie (ab. 2.431.160)	Basilicata (ab. 492.015)	Calabria (ab. 1.605.208)	Sicilia (ab. 4.244.518)	Sardegna (ab. 910.369)	Maschi	Femmine	TOTALE dei morti	
181	64	31	76	56	87	70	9	20	72	26	1295	446	1741	181
182	6	—	7	13	14	6	1	3	7	2	123	22	145	182
184	3	—	3	2	4	1	—	2	8	3	37	5	42	184
185														
	5	1	11	7	13	11	1	10	18	6	106	31	137	185 ^a
	5	8	15	4	18	—	—	4	15	2	188	14	202	185 ^b
186	169	124	231	205	450	220	66	157	364	110	3923	1084	5007	186
187	11	10	15	9	58	34	8	25	39	11	486	62	548	187
188	7	2	2	2	9	3	1	3	7	4	92	7	99	188
189	12	1	2	3	4	1	1	3	3	1	104	7	111	189
190	72	28	141	75	169	97	22	52	121	29	1975	374	2349	190
191	3	6	5	3	11	4	4	6	35	5	128	21	149	191
192	70	52	116	163	283	154	59	161	207	68	1040	1155	2195	192
193	1	—	1	2	4	2	—	4	6	—	30	10	40	193
194	2	2	9	2	11	—	—	—	4	1	62	41	103	194
195	6	2	5	10	22	11	2	2	27	5	123	35	158	195
196	1	—	1	1	2	2	—	1	—	—	10	3	13	196
197	1	2	10	5	5	21	3	—	5	5	49	36	85	197
198	4	1	14	5	20	11	—	1	8	4	74	62	136	198
199	5	1	—	3	14	6	—	3	5	5	90	20	110	199

Numero dell'elenco nosologico	Cause di morte (a)	Piemonte (ab. 3.438.934)	Liguria (ab. 1.370.427)	Lombardia (ab. 5.240.614)	Venezia Tridentina (ab. 663.340)	Veneto (ab. 4.386.360)	Venezia Giulia e Zara (ab. 762.138)	Emilia (ab. 3.137.853)	Toscana (ab. 2.843.275)
		200 Omicidio:							
	a) con armi da fuoco	34	16	48	12	24	15	51	32
	b) con armi da punta o da taglio	22	7	21	3	22	11	8	9
	c) con altri mezzi	13	8	30	6	14	2	14	7
201	Infanticidio (uccisione di bambini al di sotto di un anno)	6	4	—	—	—	1	1	2
204	Conflitto con la forza pubblica	—	1	1	—	—	—	—	1
207	Frattura (senza altra indicazione)	—	—	4	—	—	1	1	4
208	Altre violenze esterne	1	1	5	6	2	1	4	3
209	Morti violente, la cui causa è sconosciuta	—	—	—	—	1	—	—	—
210	per annegamento	98	13	85	17	86	22	77	43
211	con arma da fuoco	101	48	148	14	89	34	105	73
212	con arma da punta o da taglio	23	4	21	1	21	5	17	8
213	per impiccamento o strangolamento	125	33	107	22	100	28	155	54
214	per precipitazione	47	38	54	5	16	15	30	29
215	per schiacciamento sotto convogli ferroviari, sotto tramways, ecc.	41	7	40	2	13	3	29	15
216 e 217	per ingestione di veleni	36	18	48	5	32	61	19	30
218	per assorbimento di gas velenosi	6	5	15	—	10	3	7	5
219	con altro mezzo o con mezzo non determinato	9	1	7	4	3	3	9	3
o	Morti per causa ignota, o non dichiarata, o male indicata	332	208	826	94	610	119	369	202
	TOTALE GENERALE	51.609	18.423	90.013	11.213	64.834	12.251	45.499	40.504

Numero dell'elenco nosologico	Cause di morte (a)	Marche (ab. 1.197.677)	Umbria (ab. 650.364)	Lazio (ab. 1.721.620)	Abruzzi e Molise (ab. 1.593.532)	Campania (ab. 3.731.249)	Puglie (ab. 2.431.169)	Basilicata (ab. 492.015)	Calabrie (ab. 1.605.208)	Sicilia (ab. 4.244.518)	Sardegna (ab. 910.369)	REGNO (ab. 39.878.000) (b)			Numero dell'elenco nosologico
												Maschi	Femmine	TOTALE dei morti	
	a) con armi da fuoco	12	12	25	16	171	41	10	91	449	22	923	158	1.081	200 ^a
	b) con armi da punta o da taglio	9	6	33	22	52	33	15	39	68	19	329	70	399	200 ^b
	c) con altri mezzi	3	4	11	16	29	16	6	17	48	7	186	65	251	200 ^c
201	Infanticidio (uccisione di bambini al di sotto di un anno)	1	—	—	1	1	—	—	1	1	—	15	4	19	201
204	Conflitto con la forza pubblica	—	—	—	—	2	—	—	—	—	3	8	—	8	204
207	Frattura (senza altra indicazione)	—	—	—	—	—	—	—	1	1	—	7	5	12	207
208	Altre violenze esterne	—	2	1	—	6	4	1	4	4	—	28	17	45	208
209	Morti violente, la cui causa è sconosciuta	—	1	—	—	—	—	—	3	2	—	7	—	7	209
210	per annegamento	17	11	29	22	33	44	3	6	30	13	431	218	649	210
211	con arma da fuoco	26	14	57	13	66	33	5	18	77	15	869	67	936	211
212	con arma da punta o da taglio	5	5	9	5	4	2	1	3	7	2	128	15	143	212
213	per impiccamento o strangolamento	20	17	25	26	25	11	7	9	62	17	658	185	843	213
214	per precipitazione	15	4	37	7	36	12	2	3	12	1	225	138	363	214
215	per schiacciamento sotto convogli ferroviari, sotto tramways, ecc.	3	1	2	4	1	—	—	2	4	—	129	38	167	215
216 e 217	per ingestione di veleni	8	7	23	10	61	19	4	8	32	4	163	262	425	216 e 217
218	per assorbimento di gas velenosi	—	—	3	—	—	—	2	—	1	—	39	18	57	218
219	con altro mezzo o con mezzo non determinato	3	3	5	1	11	2	1	7	11	—	57	26	83	219
o	Morti per causa ignota, o non dichiarata, o male indicata	150	67	331	242	595	352	112	294	857	383	3.305	2.838	6.143	o
	TOTALE GENERALE	18.927	10.438	29.225	30.626	75.301	15.031	10.980	28.272	64.341	16.153	345.136	324.504	669.640	

(a) Veggasi la nota a pag. 2.

(b) Veggasi la nota (b) a pagina 74.

TAVOLA II. — Morti nel Regno in ciascun trimestre dell'anno 1925, classificati per sesso e per cause di morte.

Avvertenza — Le 264 voci dell'elenco nosologico, che ha servito di base alla classificazione particolareggiata delle cause di morte, contenuta nella Tav. I, sono state qui riassunte in 86, raggruppando le specificazioni di alcune forme morbose o di morte violenta, o riunendo sotto l'unica e generica voce di « *altre malattie* » quelle meno frequenti o meno caratteristiche per lo studio delle condizioni sanitarie del Regno.

Numero dell'Elenco nosologico	Cause di morte	1° trimestre		2° trimestre		3° trimestre		4° trimestre		Anno		
		Maschi	Femmine	Maschi	Femmine	Maschi	Femmine	Maschi	Femmine	Maschi	Femmine	Totale
1 a 5	Malattie fetali e vizi congeniti	517	419	466	329	448	359	448	367	1 879	1 474	3 353
6 a 9	Debolezza congenita, immaturità e malattie speciali dei neonati	5 358	4 767	3 675	3 117	3 720	3 335	4 557	4 025	17 310	15 244	32 554
10	Vaiuolo e vaiuoloide	—	1	3	1	—	3	2	3	5	8	13
11	Morbillo	991	885	1 495	1 383	1 092	1 101	901	815	4 479	4 184	8 663
12	Scarlattina	337	326	353	275	340	343	403	367	1 433	1 311	2 744
14 ^a e 14 ^b	Febbre tifoidea (tifo addominale e paratifi) . .	446	607	464	536	1 284	1 616	1 117	1 403	3 311	4 162	7 473
17	Febbre di Malta (micrococco melitense)	19	20	31	29	19	21	21	22	90	92	182
19	Meningite cerebro spinale epidemica	23	10	26	20	36	22	21	21	106	73	179
20	Difterite e croup	555	449	297	260	253	227	463	385	1 568	1 321	2 889
21	Pertosse	291	332	462	544	403	615	234	307	1 390	1 798	3 188
22 ^a e 22 ^b	Influenza	2 171	1 951	1 293	1 281	292	320	725	759	4 481	4 311	8 792
23 ^a e 23 ^b	Febbri da malaria e cachessia palustre	273	200	276	183	925	781	525	425	1 999	1 589	3 588
25	Enterite coleriforme	1	6	9	9	21	14	3	2	34	31	65
26 ^a , 26 ^b , 26 ^c	Dissenteria	39	24	59	49	251	211	82	66	431	350	781
32	Poliomielite anteriore acuta	56	65	83	75	87	79	82	61	308	280	588
33	Encefalite letargica	102	81	100	84	72	71	55	41	329	277	606
13	Risipola	292	288	217	165	157	129	226	222	892	804	1 696
36	Pustola maligna, carbonchio	26	15	34	17	43	34	35	20	138	86	224
38	Rabbia	13	5	13	7	16	6	13	3	55	21	76
39	Tetano	104	53	143	72	165	88	119	48	531	261	792
172	Reumatismo articolare acuto	220	211	142	179	122	104	140	177	624	671	1 295
41 ^a e 41 ^b	Tubercolosi disseminata	237	250	268	288	206	234	181	208	892	980	1 872

segue TAVOLA II. — Morti nel Regno in ciascun trimestre dell'anno 1925, classificati per sesso e per cause di morte.

Numero dell'Elenco nosologico	Cause di morte	1° trimestre		2° trimestre		3° trimestre		4° trimestre		Anno		
		Maschi	Femmine	Maschi	Femmine	Maschi	Femmine	Maschi	Femmine	Maschi	Femmine	Totale
43	Tubercolosi dell'apparecchio respiratorio	5 860	6 154	5 688	6 142	4 748	5 636	4 857	5 507	21 153	23 439	44 592
42	Tubercolosi delle meningi e del sistema nervoso centrale	796	808	958	949	699	739	589	597	3 042	3 093	6 135
44 a 49 ^b	Altre forme tubercolari	782	829	927	994	942	1 078	751	927	3 402	3 828	7 230
50	Sifilide	261	148	238	170	248	171	314	213	1 061	702	1 763
54	Rachitide	144	124	207	170	191	175	144	144	686	613	1 299
55	Pellagra	17	13	16	10	18	8	12	14	63	45	108
61	Diabete	352	291	290	234	296	233	339	299	1 277	1 057	2 334
62	Marasma senile	8 375	9 756	6 364	7 341	5 896	6 795	8 526	9 610	29 161	33 502	62 663
63 ^a , 63 ^b , 64 ^a , 64 ^b	Anemia e leucemia	286	307	282	288	329	394	333	347	1 230	1 336	2 566
66 ^a	Morbo di Flaiani-Basedow.	6	42	6	32	8	46	7	26	27	146	173
66 ^b	Altre malattie della ghiandola tiroide	7	16	9	18	11	15	7	16	34	65	99
70 a 80	Tumori maligni	2 759	2 944	2 639	2 813	2 729	3 111	2 715	3 024	10 842	11 892	22 734
16, 18, 24, 27 ^a , 27 ^b , 27 ^c , 27 ^d , 28, 29, 30, 31, 34, 35, 37, 40, 51, 52, 53, 82	Altre malattie generali o da infezione	721	729	718	665	709	672	741	680	2 889	2 746	5 635
83	Meningite semplice cerebrale e spinale	774	615	895	779	864	721	649	542	3 182	2 657	5 839
86.	Encefalite	138	122	146	87	130	107	161	134	575	450	1 025
87, 88, 91	Apoplezia, congestione, embolia, trombosi e ramollimento cerebrale	6 642	5 605	5 389	4 809	4 730	4 218	6 335	5 514	23 096	20 146	43 242
84	Tabe dorsale	83	32	50	26	58	32	70	28	261	118	379
89 ^a e 89 ^b	Paralisi senza causa indicata	938	739	714	622	762	571	986	723	3 400	2 655	6 055
92	Paralisi progressiva degli alienati o demenza paralitica	149	54	141	54	102	38	94	38	486	184	670
93	Altre forme di alienazione mentale	252	196	259	206	273	254	306	291	1 090	947	2 037
98	Eclampsia infantile	1 667	1 397	1 503	1 361	1 492	1 437	1 313	1 190	5 975	5 385	11 360

segue. TAVOLA II. — **Morti nel Regno in ciascun trimestre dell'anno 1925**
classificati per sesso e per cause di morte.

Numero dell'Elenco nosologico	Cause di morte	1° trimestre		2° trimestre		3° trimestre		4° trimestre		Anno		
		Maschi	Femmine	Maschi	Femmine	Maschi	Femmine	Maschi	Femmine	Maschi	Femmine	Totale
84 ^a , 85, 90, 94, 95, 96, 97, 99)	Altre malattie del sistema nervoso	668	554	644	506	551	437	634	443	2497	1940	4437
103	Bronchite acuta	2492	2078	1382	1376	1091	1086	1391	1363	6356	5903	12259
104	Bronchite cronica	1499	1858	1141	1189	712	740	1285	1427	4637	5214	9851
105	Malattie della pleura	521	335	480	379	435	279	454	307	1890	1300	3190
107 ^a e 107 ^b	Polmonite crupale	5758	4188	4717	3304	2887	2095	4014	3241	17376	12828	30204
108	Bronco polmonite acuta (compresa la bronchite capillare)	10711	9603	8248	7197	5217	4662	6921	6931	31097	28393	59490
102 ^a , 102 ^b , 106, 109 ^a , 109 ^b , 110 ^a , 110 ^b , 111, 112	Altre malattie dell'appara- to respiratorio (esclusa la tubercolosi)	1066	800	895	590	643	435	900	675	3504	2500	6004
113 ^a , 113 ^b , 113 ^c	Malattie delle arterie	1725	1182	1449	978	1552	991	1611	1117	6337	4268	10605
117 ^a , 117 ^b , 118, 119	Malattie del cuore e del pericardio	6829	9368	5922	7487	5390	6826	6987	9380	25128	33061	58189
114, 115, 116, 121, 122	Altre malattie del sistema circolatorio	112	119	91	89	125	98	82	111	410	417	827
125 ^a	Ulcera dello stomaco	212	101	185	120	217	135	229	150	843	506	1349
125 ^b	Ulcera duodenale	51	33	55	25	70	31	49	22	225	111	336
126	Altre malattie dello stoma- co	319	236	312	285	372	332	336	314	1339	1167	2506
127 ^a	Cirrosi alcoolica del fega- to	18	6	27	5	39	2	31	6	115	19	134
127 ^b	Cirrosi epatica non indica- ta come alcoolica	892	342	854	317	997	351	1023	352	3766	1362	5128
128, 129, 130, 131, 132	Altre malattie del fegato	362	336	390	370	454	426	384	387	1590	1519	3109
134 ^a	Diarrea (in età al di sotto di due anni)	3100	2676	6820	6009	17068	16217	5935	5465	32923	30367	63290
134 ^b	Diarrea (in età da due an- ni in su)	1104	1143	1219	1315	2845	3092	1950	2077	7118	7627	14745
135	Volvolo, occlusione intesti- nale	290	255	269	237	361	261	340	271	1260	1024	2284
137	Ernie intestinali e addomi- nali	232	135	206	143	249	142	220	107	907	527	1434
141	Appendicite e tiflite	189	134	181	161	213	156	196	140	779	591	1370

Segue TAVOLA II. — Morti nel Regno in ciascun trimestre dell'anno 1925, classificati per sesso e per cause di morte.

Numero dell'Elenco nosologico	Cause di morte	1° trimestre		2° trimestre		3° trimestre		4° trimestre		Anno		
		Maschi	Femmine	Maschi	Femmine	Maschi	Femmine	Maschi	Femmine	Maschi	Femmine	Totale
140	Anchilostomiasi	2	1	—	—	4	2	1	1	7	4	11
136, 138, 139 ^a , 139 ^b , 139 ^c , 139 ^d , 139 ^e , 139 ^f , 142	Altre malattie dell'intestino (esclusi i tumori maligni)	286	254	238	267	283	231	215	192	1022	944	1966
143	Peritonite senza causa indicata	359	413	466	474	554	553	392	461	1771	1901	3672
123, 124 ^a , 124 ^b , 133, 145	Altre malattie dell'apparato digerente (esclusi i tumori maligni e la tubercolosi)	165	164	144	129	183	137	178	161	670	591	1261
146 ^a , 146 ^b	Nefriti acute e croniche	2195	2417	2038	2084	1896	1919	2225	2387	8354	8807	17161
146 ^c , 146 ^d	Altre malattie dei reni	141	127	169	145	165	126	215	170	690	568	1258
147, 148	Malattie della vescica (escluse le forme veneree, tubercolari e neoplastiche maligne), e calcoli delle vie urinarie	403	79	383	75	364	74	372	86	1522	314	1836
149 ^a , 149 ^b , 149 ^c	Altre malattie dell'apparato uropoietico e della prostata	345	10	316	4	296	1	376	2	1333	17	1350
153 ^a , 153 ^b	Malattie dell'utero	—	89	—	69	—	80	—	86	—	324	324
151, 152, 154	Altre malattie degli organi genitali femminili (non puerperali)	—	91	—	92	—	92	—	103	—	378	378
160	Febbre puerperale	—	352	—	293	—	199	—	289	—	1133	1133
156 ^a a 159, 161 a 164	Altre malattie di gravidanza, parto e puerperio	—	545	—	515	—	421	—	496	—	1977	1977
165 a 170	Malattie della pelle e dei suoi annessi	546	382	428	319	473	379	532	400	1979	1480	3459
171	Malattie delle ossa	91	68	96	73	110	66	105	66	402	273	675
174, 175, 176	Altre malattie delle ossa e degli organi della locomozione	64	43	33	44	24	29	27	31	148	147	295
180	Alcoolismo acuto	19	3	14	1	7	1	9	—	49	5	54

Segue TAVOLA II. — **Morti nel Regno in ciascun trimestre dell'anno 1925, classificati per sesso e per cause di morte.**

Numero dell'Elenco nosologico	Cause di morte	1° trimestre		2° trimestre		3° trimestre		4° trimestre		Anno		
		Maschi	Femmine	Maschi	Femmine	Maschi	Femmine	Maschi	Femmine	Maschi	Femmine	Totale
177	Alcoolismo cronico	276	37	235	37	310	56	256	54	1077	184	1261
181 a 199, 207 a 209	Morti violente accidentali	2100	876	2532	822	3036	858	2309	901	9977	3457	13434
200 ^a a 202, 204		Omicidi e infanticidi	336	74	362	76	403	80	360	67	1461	297
210 a 219	Suicidi	605	216	857	299	691	272	546	180	2699	967	3666
	Altre malattie	882	800	814	719	839	670	821	731	3356	2920	6276
o	Morti per causa ignota, o non dichiarata, o male indicata	894	659	780	801	808	731	823	647	3305	2838	6143
	TOTALE GENERALE	90939	85068	82740	76093	87121	81935	84336	81408	345136	324504	669640

TAVOLA III.

**Morti nel Regno durante l'anno 1925, classificati per età,
sesso e per cause di morte.**

TAVOLA III. — Morti nel Regno durante l'anno

Numero dell'Elenco nosologico	Cause di morte	Numero dei morti									
		Fino a 1 mese		Da 1 mese a 12 mesi		Di 1 anno		Di 2 anni		Di 3 anni	
		Maschi	Femmine	Maschi	Femmine	Maschi	Femmine	Maschi	Femmine	Maschi	Femmine
1 a 5	Malattie fetali e vizi congeniti	1214	889	465	387	107	83	27	37	13	19
6 a 9	Debolezza congenita, immaturità e malattie speciali dei neonati	13415	11405	3895	3839	—	—	—	—	—	—
10	Vaiuolo e vaiuoloide	—	1	3	1	—	4	—	—	—	—
11	Morbillo	20	16	661	629	1708	1420	900	881	497	474
12	Scarlattina	3	3	108	83	226	201	274	211	223	210
14 ^a e 14 ^b	Febbre tifoidea (tifo addominale e paratifi)	3	5	106	68	135	105	91	105	95	101
17	Febbre di Malta (micrococco melitense)	—	—	2	4	2	3	1	—	1	—
19	Meningite cerebro spinale epidemica	1	1	24	10	9	9	5	4	2	5
20	Difterite e croup	9	7	187	126	389	278	285	238	254	215
21	Pertosse	38	36	703	801	372	577	146	200	51	84
22 ^a e 22 ^b	Influenza	105	56	549	385	334	267	158	132	82	87
23 ^a e 23 ^b	Febbri da malaria e cachessia palustre	16	11	211	238	211	209	136	124	96	80
25	Enterite coleriforme	2	—	20	18	3	3	2	2	—	—
26 ^a , 26 ^b , 26 ^c	Dissenteria	6	5	114	94	66	59	27	28	17	8
32	Poliomielite anteriore acuta	17	17	92	79	87	85	45	40	19	13
33	Encefalite letargica	—	—	3	5	6	10	4	5	7	5
13	Risipola	137	113	162	185	18	26	10	10	7	1
36	Pustola maligna, carbonchio	—	—	3	3	7	8	—	1	6	3
38	Rabbia	1	—	1	—	—	—	—	1	3	—
39	Tetano	82	52	16	7	—	1	6	4	7	8
172	Reumatismo articolare acuto	2	1	8	6	3	2	5	4	5	6
41 ^a e 41 ^b	Tubercolosi disseminata	3	1	15	18	29	22	18	19	19	14
43	Tubercolosi dell'apparecchio respiratorio	14	12	195	162	207	160	125	114	72	89
42	Tubercolosi delle meningi e del sistema nervoso centrale	16	7	475	408	375	352	251	239	215	199
44 a 49 ^b	Altre forme tubercolari	16	7	251	229	233	238	128	131	81	84
50	Sifilide	135	115	226	211	44	26	16	10	2	3

1925, classificati per età, sesso e per cause di morte.

Numero dell'Elenco nosologico	classificati per età																			
	Di 4 anni		Da 5 a 9 anni		Da 10 a 14 anni		Da 15 a 19 anni		Da 20 a 24 anni		Da 25 a 29 anni		Da 30 a 34 anni		Da 35 a 39 anni		Da 40 a 44 anni			
	Maschi	Femmine	Maschi	Femmine	Maschi	Femmine	Maschi	Femmine	Maschi	Femmine	Maschi	Femmine	Maschi	Femmine	Maschi	Femmine	Maschi	Femmine		
1 a 5	13	7	24	27	16	21	—	4	—	—	—	—	—	—	—	—	—	—	1 a 5	
6 a 9	—	—	—	—	—	—	—	—	—	—	—	—	—	—	—	—	—	—	—	6 a 9
10	—	—	—	—	—	—	—	—	1	—	—	1	—	—	—	—	—	—	10	
11	258	285	305	308	57	65	22	44	18	25	5	15	7	3	2	3	1	5	11	
12	182	163	257	258	73	83	28	39	20	21	12	10	4	11	6	5	1	4	12	
14 ^a e 14 ^b	86	100	255	294	365	510	524	690	551	562	184	377	126	262	99	210	114	149	14 ^a e 14 ^b	
17	2	3	4	4	5	6	6	10	11	10	5	4	2	6	5	2	5	6	17	
19	4	5	10	4	10	2	13	10	9	9	2	5	1	—	3	3	2	1	19	
20	162	161	207	204	44	49	12	11	4	7	2	4	1	1	1	4	2	2	20	
21	42	47	25	35	2	1	1	—	2	2	—	1	—	—	—	—	—	—	21	
22 ^a e 22 ^b	42	60	127	113	74	103	137	142	146	123	100	129	92	135	90	132	131	109	22 ^a e 22 ^b	
23 ^a e 23 ^b	69	49	127	98	103	77	87	60	70	66	67	58	69	60	55	59	68	43	23 ^a e 23 ^b	
25	—	—	—	—	1	—	—	—	—	—	1	—	—	1	1	—	1	1	25	
26 ^a , 26 ^b , 26 ^c	9	7	23	18	17	8	12	7	6	6	3	2	5	2	6	4	5	7	26 ^a , 26 ^b , 26 ^c	
32	15	14	24	17	9	15	—	—	—	—	—	—	—	—	—	—	—	—	32	
33	7	1	5	10	21	19	30	22	27	27	15	18	14	19	27	22	32	25	33	
13	5	5	9	6	11	7	11	25	14	15	12	18	17	21	20	23	20	23	13	
36	—	1	2	5	5	—	5	3	2	3	7	7	5	7	6	5	14	7	36	
38	—	1	5	3	10	—	8	1	7	—	2	—	2	—	3	2	—	1	38	
39	14	3	58	14	49	25	47	20	26	10	22	17	19	15	19	12	19	13	39	
172	8	11	42	40	95	89	75	65	52	41	41	43	29	35	33	44	25	44	172	
41 ^a e 41 ^b	19	13	47	71	69	83	117	145	133	141	73	116	54	77	59	65	47	43	41 ^a e 41 ^b	
43	82	74	187	269	363	970	1820	3586	3368	4313	3244	3616	2343	2571	1891	1924	1723	1487	43	
42	179	197	407	402	294	371	262	312	196	195	86	131	70	86	51	58	48	43	42	
44 a 49 ^b	70	61	200	203	210	240	298	326	355	337	255	331	199	258	165	223	141	188	44 a 49 ^b	
50	2	—	9	4	5	6	6	4	14	18	28	25	49	29	50	31	80	47	50	

Segue TAVOLA III. — Morti nel Regno durante l'anno

Numero dell'Elenco nosologico	Cause di morte	Numero dei morti									
		Fino a 1 mese		Da 1 mese a 12 mesi		Di 1 anno		Di 2 anni		Di 3 anni	
		Maschi	Femmine	Maschi	Femmine	Maschi	Femmine	Maschi	Femmine	Maschi	Femmine
54	Rachitide	40	21	276	198	221	231	75	84	22	26
55	Pellagra	—	—	—	—	—	—	—	—	—	—
61	Diabete	12	2	9	2	2	1	2	—	1	2
62	Marasma senile	—	—	—	—	—	—	—	—	—	—
63 ^a , 63 ^b , 64 ^a , 64 ^b	Anemia e leucemia	—	—	150	155	140	144	36	43	34	22
66 ^a	Morbo di Flaiani-Basedow	2	2	2	2	2	1	1	—	—	—
66 ^b	Altre malattie della ghiandola tiroide	1	—	3	6	5	4	1	4	1	—
70 a 80	Tumori maligni	9	5	8	6	16	12	16	13	9	12
16, 18, 24, 27 ^a , 27 ^b , 27 ^c , 27 ^d , 28, 29, 30, 31, 34, 35, 37, 40, 51, 52, 53, 82	Altre malattie generali o da infezione	222	185	368	361	289	264	130	131	82	75
83	Meningite semplice cerebrale e spinale	71	32	758	631	478	419	287	228	183	161
86	Encefalite	5	6	60	50	41	38	35	26	21	17
87, 88, 91	Apoplessia, congestione, embolia, trombosi e rammollimento cerebrale	15	8	24	14	9	11	13	9	9	1
84	Tabe dorsale	—	—	—	—	—	—	—	—	1	1
89 ^a e 89 ^b	Paralisi senza causa indicata	5	1	12	14	3	4	7	6	4	4
92	Paralisi progressiva degli alienati o demenza paralitica	—	—	—	—	—	—	—	—	—	—
93	Altre forme di alienazione mentale	—	—	—	—	—	—	—	—	—	—
98	Eclampsia infantile	1362	1049	2805	2487	1020	1020	472	463	213	244
84 ^a , 85, 90, 94, 95, 96, 97, 99	Altre malattie del sistema nervoso	8	2	26	15	23	21	10	9	10	5
103	Bronchite acuta	895	670	2773	2445	1475	1382	406	457	164	188
104	Bronchite cronica	—	—	—	—	81	63	34	33	12	12
105	Malattie della pleura	3	3	86	60	171	124	84	59	46	51
107 ^a e 107 ^b	Polmonite crupale	245	146	1604	1160	1349	1090	558	436	235	238
108	Bronco polmonite acuta (compresa la bronchite capillare)	1098	801	6956	5422	4967	4721	2011	1805	863	907

1925, classificati per età, sesso e per cause di morte.

		classificati per età																		Numero dell'Elenco nosologico		
		Di 4 anni		Da 5 a 9 anni		Da 10 a 14 anni		Da 15 a 19 anni		Da 20 a 24 anni		Da 25 a 29 anni		Da 30 a 34 anni		Da 35 a 39 anni		Da 40 a 44 anni				
		Maschi	Femmine	Maschi	Femmine	Maschi	Femmine	Maschi	Femmine	Maschi	Femmine	Maschi	Femmine	Maschi	Femmine	Maschi	Femmine	Maschi	Femmine			
		8	9	20	9	8	9	5	9	4	7	2	1	1	2	—	—	1	2	54		
		—	—	—	—	—	—	—	—	—	—	—	—	—	2	1	1	—	2	2	3	55
		1	2	6	9	7	5	25	13	31	18	26	14	36	15	35	34	38	39	61		
		—	—	—	—	—	—	—	—	—	—	—	—	—	—	—	—	—	—	—	62	
		15	16	53	34	44	55	51	57	43	75	41	66	35	77	47	90	56	76	63 ^a , 63 ^b , 64 ^a , 64 ^b		
		—	—	—	—	—	—	1	2	7	1	6	2	7	1	12	2	5	2	11	66 ^a	
		1	1	2	1	—	—	3	4	—	1	3	1	—	1	1	3	3	7	66 ^b		
		11	13	41	24	42	39	57	41	86	64	98	97	161	235	249	455	369	693	70 a 80		
		47	56	140	102	111	96	113	110	105	130	83	148	54	139	100	135	89	110	16, 18, 24, 27 ^a , 27 ^b , 27 ^c , 27 ^d , 28, 29, 30, 31, 34, 35, 37, 40, 51, 52, 53, 82		
		143	116	288	234	196	171	172	152	108	82	45	72	44	57	58	48	56	50	83		
		22	10	24	28	21	21	32	24	31	24	18	13	25	17	22	20	21	22	86		
		4	6	16	12	25	14	41	26	41	39	72	63	102	98	183	135	279	261	87, 88, 91		
		—	—	1	—	1	—	1	—	1	1	3	3	6	3	8	2	9	5	84		
		3	4	13	7	7	10	16	15	19	15	13	15	29	23	54	24	51	40	89 ^a e 89 ^b		
		—	—	—	—	—	—	—	—	2	3	9	3	31	14	68	14	63	9	92		
		—	—	—	—	8	2	21	21	56	14	59	43	73	59	82	67	59	71	93		
		103	122	—	—	—	—	—	—	—	—	—	—	—	—	—	—	—	—	98		
		14	2	146	105	118	105	116	93	128	99	121	97	128	93	119	95	118	122	84 ^a , 85, 90, 94, 95, 96, 97, 99		
		84	80	89	97	22	32	14	28	12	14	6	11	12	8	5	18	9	12	103		
		6	5	16	21	5	19	11	23	21	36	13	32	25	21	19	18	36	23	104		
		38	26	49	39	53	42	87	65	109	86	64	66	54	61	81	54	62	66	105		
		164	161	304	257	201	200	524	322	550	333	432	364	443	405	587	428	738	451	107 ^a e 107 ^b		
		507	565	659	714	290	340	376	413	499	443	304	409	335	386	421	413	511	413	108		

Segue TAVOLA III. — Morti nel Regno durante l'anno

Numero dell'Elenco nosologico	Cause di morte	Numero dei morti									
		Fino a 1 mese		Da 1 mese a 12 mesi		Di 1 anno		Di 2 anni		Di 3 anni	
		Maschi	Femmine	Maschi	Femmine	Maschi	Femmine	Maschi	Femmine	Maschi	Femmine
102 ^a , 102 ^b , 106, 109 ^a , 109 ^b , 110 ^a , 110 ^b , 111, 112	Altre malattie dell'apparato respiratorio (esclusa la tubercolosi)	70	60	158	121	143	108	79	73	71	49
113 ^a , 113 ^b , 113 ^c	Malattie delle arterie	—	—	5	3	3	—	—	1	—	1
117 ^a , 117 ^b , 118, 119	Malattie del cuore e del pericardio	25	24	81	71	31	42	24	22	25	27
114, 115, 116, 121, 122	Altre malattie del sistema circolatorio	15	5	26	19	9	12	7	5	6	4
125 ^a	Ulcera dello stomaco	—	—	4	—	2	1	—	—	2	—
125 ^b	Ulcera duodenale	—	—	—	—	—	—	—	—	—	—
126	Altre malattie dello stomaco	88	84	357	327	127	136	38	40	19	17
127 ^a	Cirrosi alcoolica del fegato	—	—	—	—	—	—	—	—	—	—
127 ^b	Cirrosi epatica non indicata come alcoolica	3	1	5	3	4	3	2	2	2	—
128, 129, 130, 131, 132	Altre malattie del fegato	38	13	64	45	27	40	18	13	10	6
134 ^a	Diarrea (in età al di sotto di due anni)	3 071	2 547	21 390	19 409	8 462	8 411	—	—	—	—
134 ^b	Diarrea (in età da due anni in su)	—	—	—	—	—	—	1 683	1 712	531	580
135	Volvolo, occlusione intestinale	46	16	63	26	17	14	18	10	6	8
137	Ernie intestinali e addominali	7	2	38	1	10	1	3	—	1	—
141	Appendicite e tífite	—	—	7	2	7	7	2	1	7	3
140	Anchilostomiasi	—	—	1	—	—	—	—	—	—	—
136, 138, 139 ^a , 139 ^b , 139 ^c , 139 ^d , 139 ^e , 139 ^f , 142	Altre malattie dell'intestino (esclusi i tumori maligni)	33	31	135	104	87	100	86	89	69	53
143	Peritonite senza causa indicata	32	23	108	79	67	58	40	37	34	30
123, 124 ^a , 124 ^b , 133, 145	Altre malattie dell'apparato digerente (esclusi i tumori maligni e la tubercolosi)	52	32	93	82	104	80	48	44	41	38
146 ^a e 146 ^b	Nefriti acute e croniche	85	72	399	320	434	408	319	265	240	188
146 ^c e 146 ^d	Altre malattie dei reni	2	3	18	10	4	8	2	4	1	—
147 e 148	Malattie della vescica (escluse le forme veneree, tubercolari e neoplastiche maligne) e calcoli delle vie urinarie	5	3	11	5	10	10	1	4	3	1

1925, classificati per età, sesso e per cause di morte.

Numero dell'Elenco nosologico		classificati per età																Numero dell'Elenco nosologico	
		Di 4 anni		Da 5 a 9 anni		Da 10 a 14 anni		Da 15 a 19 anni		Da 20 a 24 anni		Da 25 a 29 anni		Da 30 a 34 anni		Da 35 a 39 anni			Da 40 a 44 anni
Maschi	Femmine	Maschi	Femmine	Maschi	Femmine	Maschi	Femmine	Maschi	Femmine	Maschi	Femmine	Maschi	Femmine	Maschi	Femmine	Maschi	Femmine	Maschi	Femmine
102 ^a , 102 ^b , 106, 109 ^a , 109 ^b , 110 ^a , 110 ^b , 111, 112		45	30	49	37	36	21	37	22	45	35	49	50	56	37	82	62	99	51
113 ^a , 113 ^b , 113 ^c		1	—	2	2	1	3	5	2	12	3	18	9	26	10	69	18	70	22
117 ^a , 117 ^b , 118, 119		25	38	147	172	318	405	412	431	303	393	301	420	366	431	385	585	521	783
114, 115, 116, 121, 122		4	2	7	6	4	6	14	7	6	13	14	23	7	24	19	28	14	24
125 ^a		1	—	2	1	6	3	10	11	13	14	32	17	46	27	59	25	70	31
125 ^b		1	—	1	1	2	1	6	1	8	6	11	6	9	6	26	6	17	8
126		9	16	21	19	12	6	6	11	9	7	17	12	12	12	19	18	28	30
127 ^a		—	—	—	—	—	—	—	—	1	—	—	—	4	1	6	3	10	2
127 ^b		1	2	5	6	10	9	7	7	11	6	21	16	59	30	114	46	220	84
128, 129, 130, 131, 132		8	9	24	12	16	6	20	12	44	44	41	49	51	62	60	80	76	89
134 ^a		—	—	—	—	—	—	—	—	—	—	—	—	—	—	—	—	—	—
134 ^b		266	305	396	453	158	164	106	138	100	127	84	118	72	108	71	131	106	131
135		12	7	21	27	53	21	45	25	40	24	39	38	26	36	32	39	36	57
137		—	—	3	—	3	1	6	1	8	1	6	2	12	5	18	8	19	16
141		14	4	44	34	79	47	93	63	60	45	60	48	64	45	50	32	50	30
140		—	—	1	—	—	2	—	—	1	—	—	—	1	—	—	—	—	—
136, 138, 139 ^a , 139 ^b , 139 ^c , 139 ^d , 139 ^e , 139 ^f , 142		41	47	100	83	30	38	27	18	17	19	18	20	12	28	21	19	27	16
143		34	29	107	93	122	108	122	108	122	135	77	147	63	136	75	146	74	119
123, 124 ^a , 124 ^b , 133, 145		31	28	41	49	12	21	16	16	16	23	15	16	14	15	10	14	14	18
146 ^a e 146 ^b		152	161	299	300	167	211	167	202	188	246	190	315	191	366	241	335	289	391
146 ^c e 146 ^d		5	3	7	8	7	9	13	5	9	9	20	17	20	26	14	20	28	30
147 e 148		2	—	7	4	10	3	4	3	11	3	11	4	8	10	14	9	27	16

Segue TAVOLA III. — Morti nel Regno durante l'anno

Numero dell'Elenco nosologico	Cause di morte	Numero dei morti									
		Fino a 1 mese		Da 1 mese a 12 mesi		Di 1 anno		Di 2 anni		Di 3 anni	
		Maschi	Femmine	Maschi	Femmine	Maschi	Femmine	Maschi	Femmine	Maschi	Femmine
149 ^a , 149 ^b , 149 ^c	Altre malattie dell'apparato uropoietico e della prostata	2	—	2	—	1	—	—	—	—	—
153 ^a e 153 ^b	Malattie dell'utero	—	—	—	—	—	—	—	—	—	—
151 152, 154	Altre malattie degli organi genitali femminili (non puerperali)	—	—	—	—	—	—	—	—	—	—
160	Febbre puerperale.	—	—	—	—	—	—	—	—	—	—
156 ^a a 159, 161 a 164	Altre malattie di gravidanza, parto e puerperio	—	—	—	—	—	—	—	—	—	—
165 a 170	Malattie della pelle e dei suoi annessi	83	85	186	172	83	84	38	40	31	25
171	Malattie delle ossa	1	2	20	15	16	14	11	13	15	6
174, 175, 176	Altre malattie delle ossa e degli organi della locomozione	—	2	4	8	1	3	2	3	2	—
180	Alcoolismo acuto	—	—	—	—	—	—	1	1	—	—
177	Alcoolismo cronico	—	—	—	—	—	—	—	—	—	—
181 a 199, 207 a 209	Morti violente accidentali	21	8	106	89	375	270	409	283	296	225
200 ^a a 202, 204	Omicidi e infanticidi	13	2	2	2	2	4	2	1	4	2
210 a 219	Suicidi	—	—	—	—	—	—	—	—	—	—
	Altre malattie	115	39	205	113	73	67	73	69	41	32
o	Morti per causa ignota, o non dichiarata, o male indicata	—	—	351	299	124	141	80	81	41	39
	TOTALE GENERALE	23 055	18 747	48 254	42 349	25 088	23 729	9 824	9 158	5 182	5 008

1925, classificati per età, sesso e per cause di morte.

Numero dell'Elenco nosologico		classificati per età																		Numero dell'Elenco nosologico
		Di 4 anni		Da 5 a 9 anni		Da 10 a 14 anni		Da 15 a 19 anni		Da 20 a 24 anni		Da 25 a 29 anni		Da 30 a 34 anni		Da 35 a 39 anni		Da 40 a 44 anni		
		Maschi	Femmine	Maschi	Femmine	Maschi	Femmine	Maschi	Femmine	Maschi	Femmine	Maschi	Femmine	Maschi	Femmine	Maschi	Femmine	Maschi	Femmine	
149 ^a , 149 ^b , 149 ^c		—	1	—	1	2	—	4	—	—	—	5	2	9	1	7	1	7	—	149 ^a , 149 ^b , 149 ^c
153 ^a e 153 ^b		—	—	—	—	—	—	—	5	—	7	—	13	—	23	—	33	—	55	153 ^a e 153 ^b
151, 152, 154		—	1	—	1	—	2	—	11	—	26	—	39	—	36	—	42	—	43	151, 152, 154
160		—	—	—	—	—	—	—	50	—	259	—	291	—	247	—	169	—	88	160
156 ^a a 159, 161 a 164		—	—	—	—	—	—	—	80	—	302	—	395	—	426	—	462	—	268	156 ^a a 159, 161 a 164
165 a 170		15	26	38	36	29	20	36	19	43	23	51	32	44	24	53	31	55	43	165 a 170
171		17	14	45	32	65	43	42	12	24	4	14	2	11	8	5	4	10	12	171
174, 175, 176		1	—	6	2	9	2	7	2	2	—	5	2	2	2	4	5	3	5	174, 175, 176
180		—	—	1	—	1	1	—	—	1	—	1	—	3	—	4	—	5	—	180
177		—	—	—	—	—	—	4	1	8	—	14	1	28	10	76	16	93	25	177
181 a 199, 207 a 209		179	163	426	247	569	149	680	125	724	104	621	99	558	82	515	90	574	107	181 a 199, 207 a 209
200 ^a a 202, 204		4	4	20	10	32	7	130	27	238	43	229	35	139	28	126	28	122	22	200 ^a a 202, 204
210 a 219		—	—	—	—	21	6	134	123	333	163	250	87	186	90	176	82	243	84	210 a 219
o		28	22	119	131	82	73	108	80	108	62	77	71	101	85	83	101	135	137	o
		27	22	72	77	69	58	85	80	98	105	107	140	119	162	155	179	212	221	o
	TOTALE GENERALE	3 364	3 398	6 237	5 944	4 892	5 357	7 534	8 647	9 482	9 672	7 978	8 991	7 023	7 965	7 322	7 758	8 305	7 793	

Segue TAVOLA III. — Morti nel Regno durante l'anno

Numero dell'Elenco nosologico	Cause di morte	Numero dei morti									
		Da 45 a 49 anni		Da 50 a 54 anni		Da 55 a 59 anni		Da 60 a 64 anni		Da 65 a 69 anni	
		Maschi	Femmine	Maschi	Femmine	Maschi	Femmine	Maschi	Femmine	Maschi	Femmine
1 a 5	Malattie fetali e vizi congeniti	—	—	—	—	—	—	—	—	—	—
6 a 9	Debolezza congenita, immaturità e malattie speciali dei neonati	—	—	—	—	—	—	—	—	—	—
10	Vaiuolo e vaiuoloide	—	—	—	—	1	—	—	—	—	—
11	Morbillo	—	2	2	—	—	2	1	1	2	1
12	Scarlattina	1	1	2	1	1	1	—	1	1	—
14 ^a e 14 ^b	Febbre tifoidea (tifo addominale e paratifi)	97	109	119	123	113	107	70	80	59	76
17	Febbre di Malta (micrococco melitense)	10	4	2	9	5	5	11	3	6	8
19	Meningite cerebro-spinale epidemica	5	1	3	—	1	2	1	2	—	—
20	Difterite e croup	1	5	1	—	—	2	—	—	1	—
21	Pertosse	—	2	—	—	1	—	—	—	—	1
22 ^a e 22 ^b	Influenza	156	139	216	142	238	184	289	253	318	382
23 ^a e 23 ^b	Febbri da malaria e cachessia palustre	64	49	97	53	99	45	105	54	101	58
25	Enterite coleriforme	—	—	—	—	1	2	1	1	—	—
26 ^a , 26 ^b , 26 ^c	Dissenteria	7	4	6	7	8	6	12	12	20	15
32	Poliomielite anteriore acuta	—	—	—	—	—	—	—	—	—	—
33	Encefalite letargica	34	13	40	18	22	18	9	15	15	11
13	Risipola	25	23	47	33	49	30	66	36	56	57
36	Pustola maligna, carbonchio	8	5	14	7	19	3	12	6	12	6
38	Rabbia	3	1	2	4	—	1	1	2	5	—
39	Tetano	22	13	22	11	20	10	26	8	28	9
172	Reumatismo articolare acuto	28	32	31	41	31	36	29	38	29	34
41 ^a e 41 ^b	Tubercolosi disseminata	50	31	44	22	29	30	28	25	21	24
43	Tubercolosi dell'apparecchio respiratorio	1473	1120	1217	846	1014	699	786	552	533	438
42	Tubercolosi delle meningi e del sistema nervoso centrale	37	35	31	24	17	11	11	7	7	7
44 a 49 ^b	Altre forme tubercolari	168	195	127	175	129	153	135	134	113	140
50	Sifilide	71	28	69	33	82	42	63	35	58	17

1925, classificati per età, sesso e per cause di morte.

		classificati per età										TOTALE GENERALE			Numero dell'Elenco nosologico		
		Da 70 a 74 anni		Da 75 a 79 anni		Da 80 a 84 anni		Da 85 a 89 anni		Da 90 anni in su		Età ignota		Maschi		Femmine	TOTALE
		Maschi	Femmine	Maschi	Femmine	Maschi	Femmine	Maschi	Femmine	Maschi	Femmine	Maschi	Femmine				
	1 a 5	—	—	—	—	—	—	—	—	—	—	—	—	1 879	1 474	3 353	1 a 5
	6 a 9	—	—	—	—	—	—	—	—	—	—	—	—	1 731	15 244	32 554	6 a 9
	10	—	—	—	—	—	—	—	—	—	—	—	—	5	8	13	10
	11	3	—	1	—	2	—	1	—	—	—	6	5	4 479	4 184	8 663	11
	12	3	2	2	—	1	—	1	—	1	—	3	3	1 433	1 311	2 744	12
	14 ^a e 14 ^b	55	65	41	35	9	17	6	4	2	1	6	7	3 311	4 162	7 473	14 ^a e 14 ^b
	17	3	2	1	1	1	2	—	—	—	—	—	—	90	92	182	17
	19	—	—	—	—	—	—	1	—	—	—	—	—	106	73	179	19
	20	2	1	1	3	—	2	—	—	—	—	3	1	1 568	1 321	2 889	20
	21	1	2	2	—	—	—	1	—	—	—	3	9	1 390	1 798	3 188	21
	22 ^a e 22 ^b	411	437	374	378	210	264	77	113	15	33	10	13	4 481	4 311	8 792	22 ^a e 22 ^b
	23 ^a e 23 ^b	74	46	51	32	10	8	1	6	2	—	10	6	1 999	1 589	3 588	23 ^a e 23 ^b
	25	—	—	1	—	—	2	—	—	—	1	—	—	34	31	65	25
	26 ^a , 26 ^b , 26 ^c	24	22	22	21	14	5	2	2	—	1	—	—	431	350	781	26 ^a , 26 ^b , 26 ^c
	32	—	—	—	—	—	—	—	—	—	—	—	—	308	280	588	32
	33	4	2	2	5	1	1	2	—	—	—	2	6	329	277	606	33
	13	79	57	69	54	33	20	11	13	4	—	—	3	892	804	1 696	13
	36	8	1	—	4	—	—	1	1	—	—	2	—	138	86	224	36
	38	1	1	—	1	1	2	—	—	—	—	—	—	55	21	76	38
	39	13	4	10	2	2	1	—	1	1	—	3	1	531	261	792	39
	172	26	28	15	19	5	10	4	—	1	1	2	1	624	671	1 295	172
	41 ^a e 41 ^b	12	11	2	4	2	4	1	—	—	—	1	1	892	980	1 872	41 ^a e 41 ^b
	43	264	241	130	95	45	38	15	11	2	7	40	45	21 153	23 439	44 592	43
	42	2	4	3	2	2	—	—	—	3	—	4	3	3 042	3 093	6 135	42
	44 a 49 ^b	74	89	35	49	13	16	2	11	—	1	4	9	3 402	3 828	7 230	44 a 49 ^b
	50	31	7	10	6	2	4	1	—	2	—	6	1	1 061	702	1 763	50

Segue TAVOLA III. — Morti nel Regno durante l'anno

Numero dell'Elenco nosologico	Cause di morte	Numero dei morti									
		Da 45 a 49 anni		Da 50 a 54 anni		Da 55 a 59 anni		Da 60 a 64 anni		Da 65 a 69 anni	
		Maschi	Femmine	Maschi	Femmine	Maschi	Femmine	Maschi	Femmine	Maschi	Femmine
54	Rachitide	—	—	1	1	—	1	—	—	—	2
55	Pellagra	1	6	4	3	6	2	11	5	12	3
61	Diabete	65	52	109	100	145	115	186	199	218	172
62	Marasma senile	—	—	—	—	—	—	1 243	1 246	2 074	2 331
63 ^a , 63 ^b , 64 ^a , 64 ^b	Anemia e leucemia	74	67	80	86	102	100	79	53	75	57
66 ^a	Morbo di Flaiani-Basedow	—	13	—	18	5	15	—	20	1	13
66 ^b	Altre malattie della ghiandola tiroide	—	3	2	3	—	5	2	5	3	7
70 a 80	Tumori maligni	654	1 074	944	1 232	1 335	1 514	1 916	1 761	1 908	1 709
16, 18, 24, 27 ^a , 27 ^b , 27 ^c , 27 ^d , 28, 29, 30, 31, 34, 35, 37, 40, 51, 52, 53, 82	Altre malattie generali o da infezione	104	85	125	84	148	109	125	96	153	93
83	Meningite semplice cerebrale e spinale	58	41	37	33	56	30	44	29	37	31
86	Encefalite	30	24	33	23	34	15	30	24	26	13
87, 88, 91	Apoplessia, congestione, embolia, trombosi e rammollimento cerebrale	502	497	940	872	1 508	1 309	2 590	2 257	3 765	3 244
84	Tabe dorsale	22	4	34	9	33	21	53	17	39	25
89 ^a e 89 ^b	Paralisi senza causa indicata	81	68	146	110	200	165	358	291	596	432
92	Paralisi progressiva degli alienati o demenza paralitica	82	29	67	30	54	14	20	14	24	15
93	Altre forme di alienazione mentale	81	79	93	80	85	93	113	94	95	78
98	Eclampsia infantile	—	—	—	—	—	—	—	—	—	—
84 ^a , 85, 90, 94, 95, 96, 97, 99	Altre malattie del sistema nervoso	141	115	131	99	150	126	205	144	246	180
103	Bronchite acuta	12	18	17	20	27	23	31	27	45	50
104	Bronchite cronica	65	36	140	139	200	209	404	458	614	759
105	Malattie della pleura	82	51	122	65	111	62	146	73	173	97
107 ^a e 107 ^b	Polmonite crupale	877	421	997	551	1 129	704	1 367	985	1 544	1 150
108	Bronco polmonite acuta (compresa la bronchite capillare)	614	431	756	517	985	772	1 432	1 233	1 807	1 706

1925, classificati per età, sesso e per cause di morte.

	classificati per età												TOTALE GENERALE			Numero dell'Elenco nosologico
	Da 70 a 74 anni		Da 75 a 79 anni		Da 80 a 84 anni		Da 85 a 89 anni		Da 90 anni in su		Età ignota		Maschi	Femmine	TOTALE	
	Maschi	Femmine	Maschi	Femmine	Maschi	Femmine	Maschi	Femmine	Maschi	Femmine	Maschi	Femmine				
	—	1	—	—	—	—	—	—	—	—	2	—	686	613	1 299	54
	12	8	8	6	4	3	1	1	—	—	1	—	63	45	108	55
	157	146	117	85	37	23	8	4	1	2	3	3	1 277	1 057	2 334	61
	4 326	4 950	6 617	7 755	8 629	9 531	4 621	5 447	1 588	2 186	63	56	29 161	33 502	62 663	62
	51	37	17	12	3	7	2	—	—	2	2	5	1 230	1 336	2 566	63 ^a , 63 ^b , 64 ^a , 64 ^b
	1	9	1	2	—	2	—	—	1	—	1	—	27	146	173	66 ^a
	1	3	2	4	—	1	—	—	—	—	—	1	34	65	99	66 ^b
	1 547	1 355	901	966	331	387	91	109	10	31	33	45	10 842	11 892	22 734	70 a 80
	143	95	79	66	47	43	18	14	4	2	10	17	2 889	2 746	5 635	16, 18, 24, 27 ^a , 27 ^b , 27 ^c , 27 ^d , 28, 29, 30, 31, 34, 35, 37, 40, 51, 52, 53, 82
	24	11	23	13	6	6	1	2	1	1	8	7	3 182	2 657	5 839	83
	12	15	19	17	7	2	1	1	1	—	4	—	575	450	1 025	86
	4 857	4 137	4 523	3 814	2 612	2 303	757	791	140	171	69	54	23 096	20 146	43 242	87, 88, 91
	31	15	15	6	1	4	2	1	—	—	—	1	261	118	379	84
	682	531	627	493	318	266	124	86	25	24	7	7	3 400	2 655	6 055	89 ^a e 89 ^b
	30	16	21	14	9	5	5	2	—	1	1	1	486	184	670	92
	103	101	82	74	51	43	17	19	2	4	10	5	1 090	947	2 037	93
	—	—	—	—	—	—	—	—	—	—	—	—	5 975	5 385	11 360	98
	252	173	173	136	80	77	18	24	9	1	7	2	2 497	1 940	4 437	84 ^a , 85, 90, 94, 95, 96, 97, 99
	69	90	73	82	56	81	31	28	5	10	24	32	6 356	5 903	12 259	103
	906	1 023	956	1 069	704	771	287	342	63	99	19	3	4 637	5 214	9 851	104
	132	68	91	53	36	20	5	5	1	2	4	2	1 890	1 300	3 190	105
	1 498	1 253	1 170	971	604	547	184	188	30	42	42	25	17 376	12 828	30 204	107 ^a e 107 ^b
	2 137	2 174	1 861	1 928	1 176	1 239	370	450	87	114	75	77	31 097	28 393	59 490	108

Segue TAVOLA III. — Morti nel Regno durante l'anno

Table with columns: Numero dell'Elenco nosologico, Cause di morte, and Numero dei morti (subdivided by age groups: Da 45 a 49 anni, Da 50 a 54 anni, Da 55 a 59 anni, Da 60 a 64 anni, Da 65 a 69 anni). Rows include categories like 'Altre malattie dell'apparato respiratorio', 'Malattie delle arterie', etc.

1925, classificati per età, sesso e per cause di morte.

Table with columns: Numero dell'Elenco nosologico, classificazione per età (Da 70 a 74 anni, Da 75 a 79 anni, Da 80 a 84 anni, Da 85 a 89 anni, Da 90 anni in su, Età ignota), and TOTALE GENERALE (Maschi, Femmine, TOTALE). Rows include categories like 'Altre malattie dell'apparato respiratorio', 'Malattie delle arterie', etc.

segue TAVOLA III. — Morti nel Regno durante l'anno

Numero dell'Elenco nosologico	Cause di morte	Numero dei morti									
		Da 45 a 49 anni		Da 50 a 54 anni		Da 55 a 59 anni		Da 60 a 64 anni		Da 65 a 69 anni	
		Maschi	Femmine	Maschi	Femmine	Maschi	Femmine	Maschi	Femmine	Maschi	Femmine
149 ^a , 149 ^b , 149 ^c	Altre malattie dell'apparato uropoietico e della prostata	11	—	27	—	41	—	92	1	220	1
153 ^a e 153 ^b	Malattie dell'utero	—	70	—	37	—	19	—	15	—	11
151, 152, 154	Altre malattie degli organi genitali femminili (non puerperali)	—	32	—	33	—	23	—	25	—	22
160	Febbre puerperale	—	22	—	1	—	—	—	—	—	—
156 ^a a 159, 161 a 164	Altre malattie di gravidanza, parto e puerperio	—	34	—	9	—	—	—	—	—	—
165 a 170	Malattie della pelle e dei suoi annessi	75	36	71	47	97	73	162	91	185	101
171	Malattie delle ossa	6	8	16	10	18	9	12	14	16	16
174, 175, 176	Altre malattie delle ossa e degli organi della locomozione	10	5	13	12	14	9	15	8	14	17
180	Alcoolismo acuto	8	—	5	—	8	2	4	1	1	—
177	Alcoolismo cronico	124	19	138	26	153	28	150	21	128	17
181 a 199, 207 a 209	Morti violente accidentali	537	96	563	126	534	146	575	140	568	176
200 ^a a 202, 204	Omicidi e infanticidi	81	20	88	8	54	13	65	13	53	10
210 a 219	Suicidi	245	77	251	68	242	50	226	37	154	35
	Altre malattie	174	121	187	197	295	260	259	252	322	259
o	Morti per causa ignota, o non dichiarata, o male indicata	291	226	394	262	485	325	25	18	35	22
TOTALE GENERALE		9 912	8 060	11 961	9 467	14 721	11 703	19 948	17 166	24 829	22 382

1925, classificati per età, sesso e per cause di morte.

classificati per età													TOTALE GENERALE			Numero dell'Elenco nosologico
Da 70 a 74 anni		Da 75 a 79 anni		Da 80 a 84 anni		Da 85 a 89 anni		Da 90 anni in su		Età ignota		Maschi	Femmine	TOTALE		
Maschi	Femmine	Maschi	Femmine	Maschi	Femmine	Maschi	Femmine	Maschi	Femmine	Maschi	Femmine					
287	2	328	3	201	1	69	3	16	—	2	—	1 333	17	1 350	149 ^a , 149 ^b , 149 ^c	
—	13	—	15	—	6	—	1	—	1	—	—	—	324	324	153 ^a e 153 ^b	
—	19	—	16	—	3	—	2	—	—	—	2	—	378	378	151, 152, 154	
—	—	—	—	—	—	—	—	—	—	—	6	—	1 133	1 133	160	
—	—	—	—	—	—	—	—	—	—	—	1	—	1 977	1 977	156 ^a a 159, 161 a 164	
201	142	191	146	136	113	50	54	20	10	6	7	1 979	1 480	3 459	165 a 170	
21	12	11	13	5	6	1	4	—	—	—	—	402	273	675	171	
16	25	9	16	7	13	1	5	—	1	1	—	148	147	295	174, 175, 176	
4	—	—	—	—	—	—	—	—	—	2	—	49	5	54	180	
93	16	46	1	12	2	2	1	1	—	7	—	1 077	184	1 261	177	
509	241	315	229	180	165	75	67	17	15	51	15	9 977	3 457	13 434	181 a 199, 207 a 209	
19	12	14	2	7	2	2	—	3	1	12	1	1 461	297	1 758	200 ^a a 202, 204	
113	31	65	16	28	11	11	1	1	—	20	6	2 699	967	3 666	210 a 219	
306	264	231	227	159	150	52	62	11	19	12	27	3 356	2 920	6 276		
20	9	27	15	19	16	7	11	2	2	460	328	3 305	2 838	6 143	o	
28 306	28 239	27 838	27 690	20 788	21 535	8 506	9 597	2 374	3 175	1 215	995	345 136	324 504	669 640		

TAVOLA IV. — Bambini illegittimi ed esposti morti nel classificati per sesso e

Numero dell'Elenco nosologico	Cause di morte (a)	Bambini illegittimi			
		Fino a 1 mese		Da 1 mese a 12 mesi	
		Maschi	Femmine	Maschi	Femmine
1 a 5	Malattie fetali e vizi congeniti	61	58	22	22
6 a 9	Debolezza congenita, immaturità e malattie speciali dei neonati	1054	970	316	349
10	Vaiuolo e vaiuoloide	—	1	—	—
11	Morbillo	—	—	27	27
12	Scarlattina	1	—	2	2
14 ^a e 14 ^b	Febbre tifoidea (tifo addominale e paratifi)	—	—	2	—
19	Meningite cerebro spinale epidemica	—	—	2	—
20	Difterite e croup	—	1	10	2
21	Pertosse	2	2	30	42
22 ^a e 22 ^b	Influenza	6	2	25	18
23 ^a e 23 ^b	Febbri da malaria e cachessia palustre	—	1	6	7
26 ^a , 26 ^b , 26 ^c	Dissenteria	—	—	4	8
32	Poliomielite anteriore acuta	—	1	3	3
33	Encefalite letargica	—	—	—	—
13	Risipola	5	12	9	7
36	Pustola maligna, carbonchio	—	—	—	—
39	Tetano	4	4	1	1
172	Reumatismo articolare acuto	—	—	—	—
41 ^a e 41 ^b	Tubercolosi disseminata	—	—	—	3
43	Tubercolosi dell'apparecchio respiratorio	2	—	9	9
42	Tubercolosi delle meningi e del sistema nervoso centrale	2	1	29	22
44 a 49 ^b	Altre forme tubercolari	1	—	12	21
50	Sifilide	48	59	71	102
54	Rachitide	2	1	20	14
61	Diabete	—	1	—	—

(a) In questo elenco sono indicate soltanto quelle cause che nell'anno 1925 produssero la morte di bambini

Regno nei primi cinque anni di età, durante l'anno 1925, per cause di morte.

ed esposti morti nel Regno, classificati per età												Numero dell'Elenco nosologico
Di 1 anno		Di 2 anni		Di 3 anni		Di 4 anni		TOTALE				
Maschi	Femmine	Maschi	Femmine	Maschi	Femmine	Maschi	Femmine	Maschi	Femmine	Complesso		
5	5	1	1	1	2	1	—	91	88	179	1 a 5	
—	—	—	—	—	—	—	—	1 370	1 319	2 689	6 a 9	
—	—	—	—	—	—	—	—	—	1	1	10	
43	34	18	17	8	14	3	2	99	94	193	11	
4	8	11	5	10	5	4	3	32	23	55	12	
3	1	1	2	1	3	—	1	7	7	14	14 ^a e 14 ^b	
—	1	—	—	—	1	—	1	2	3	5	19	
16	9	17	9	13	4	6	13	62	38	100	20	
8	18	6	8	2	—	3	1	51	71	122	21	
6	7	1	3	1	3	2	—	41	33	74	22 ^a e 22 ^b	
10	7	3	5	1	1	2	1	22	22	44	23 ^a e 23 ^b	
3	2	—	1	—	1	1	—	8	12	20	26 ^a 26 ^b , 26 ^c	
3	3	1	—	—	—	—	—	7	7	14	32	
—	—	—	1	—	—	—	—	—	1	1	33	
—	1	1	—	—	—	—	—	15	20	35	13	
1	—	—	—	—	—	—	—	1	—	1	36	
—	1	—	1	—	—	—	—	5	7	12	39	
—	—	—	—	—	—	—	1	—	1	1	172	
1	—	—	1	1	1	1	1	3	6	9	41 ^a e 41 ^b	
6	9	5	5	2	3	8	2	32	28	60	43	
11	15	10	5	9	8	4	5	65	56	121	42	
6	6	6	1	3	5	2	2	30	35	65	44 a 49 ^b	
12	5	4	1	—	—	—	—	135	167	302	50	
16	15	4	7	—	2	1	—	43	39	82	54	
—	—	—	—	—	—	—	—	—	1	1	61	

illegittimi ed esposti, nei primi cinque anni di età.

Segue TAVOLA IV. — Bambini illegittimi ed esposti morti nel classificati per sesso e

Numero dell'Elenco nosologico	Cause di morte (a)	Bambini illegittimi			
		Fino a 1 mese		Da 1 mese a 12 mesi	
		Maschi	Femmine	Maschi	Femmine
63 ^a , 63 ^b , 64 ^a , 64 ^b	Anemia e leucemia	—	—	7	7
66 ^b	Malattie della ghiandola tiroide (b)	—	—	1	—
70 a 80	Tumori maligni	—	—	—	—
16, 18, 24, 27 ^a , 27 ^b , 27 ^c , 27 ^d , 28, 29, 30, 31, 34, 35, 37, 40, 51, 52, 53, 82	Altre malattie generali o da infezione	45	54	47	64
83	Meningite semplice cerebrale e spinale	1	1	24	23
86	Encefalite	—	—	2	2
87, 88, 91	Apoplezia, congestione, embolia, trombosi e rammollimento cerebrale	1	1	—	—
89 ^a e 89 ^b	Paralisi senza causa indicata	—	—	—	1
98	Eclampsia infantile	73	54	119	127
84 ^a , 85, 90, 94, 95, 96, 97, 99	Altre malattie del sistema nervoso	1	—	2	—
103	Bronchite acuta	52	45	115	144
104	Bronchite cronica	—	—	—	—
105	Malattie della pleura	1	—	8	7
107 ^a e 107 ^b	Polmonite crupale	17	6	61	43
108	Bronco polmonite acuta (compresa la bronchite capillare)	87	42	297	254
102 ^a , 102 ^b , 106, 109 ^a , 109 ^b , 110 ^a , 110 ^b , 111, 112	Altre malattie dell'apparato respiratorio (esclusa la tubercolosi)	2	5	5	—
117 ^a , 117 ^b , 118, 119	Malattie del cuore e del pericardio	2	—	2	3
114, 115, 116, 121, 122	Altre malattie del sistema circolatorio	2	—	—	—
125 ^a	Ulcera dello stomaco	—	—	1	—
126	Altre malattie dello stomaco	5	8	21	27

(a) Veggasi la nota a pag. 120.
(b) Escluso il morbo di Flaiani-Basedow (66^a).

Regno nei primi cinque anni di età, durante l'anno 1925, per cause di morte.

ed esposti morti nel Regno, classificati per età												Numero dell'Elenco nosologico
Di 1 anno		Di 2 anni		Di 3 anni		Di 4 anni		TOTALE				
Maschi	Femmine	Maschi	Femmine	Maschi	Femmine	Maschi	Femmine	Maschi	Femmine	Complesso		
7	5	—	—	—	—	—	—	14	12	26	63 ^a , 63 ^b , 64 ^a , 64 ^b	
—	—	—	—	—	—	—	—	1	—	1	66 ^b	
—	—	—	2	—	—	—	—	—	2	2	70 a 80	
11	12	6	2	1	—	—	—	110	132	242	16, 18, 24, 27 ^a , 27 ^b , 27 ^c , 27 ^d , 28, 29, 30, 31, 34, 35, 37, 40, 51, 52, 53, 82,	
10	10	3	5	6	4	2	3	46	46	92	83	
2	1	2	—	1	—	—	1	7	4	11	86	
1	—	—	—	—	—	—	—	2	1	3	87, 88, 91	
1	—	—	—	—	—	—	—	1	1	2	89 ^a e 89 ^b	
20	33	10	10	3	2	1	1	226	227	453	98	
2	1	1	—	1	—	1	—	8	1	9	84 ^a , 85, 90, 94, 95, 96, 97, 99	
25	35	15	16	6	3	1	2	214	245	459	103	
2	2	—	—	—	—	—	—	2	2	4	104	
5	—	2	1	1	1	1	1	18	10	28	105	
33	32	15	9	5	1	1	2	132	93	225	107 ^a e 107 ^b	
175	145	53	37	24	21	10	10	646	509	1155	108	
3	7	2	1	—	—	1	—	13	13	26	102 ^a , 102 ^b , 106, 109 ^a , 109 ^b , 110 ^a , 110 ^b , 111, 112	
1	3	2	2	—	2	1	—	8	10	18	117 ^a , 117 ^b , 118, 119	
1	—	—	—	—	—	—	—	3	—	3	114, 115, 116, 121, 122	
—	—	—	—	1	—	—	—	2	—	2	125 ^a	
7	6	2	2	1	—	—	—	36	43	79	126	

Segue TAVOLA IV. — Bambini illegittimi ed esposti morti nel Regno nei primi cinque anni di età, durante l'anno 1925, per cause di morte.

Numero dell'Elenco nosologico	Cause di morte (a)	Bambini illegittimi			
		Fino a 1 mese		Da 1 mese a 12 mesi	
		Maschi	Femmine	Maschi	Femmine
127 ^b	Cirrosi epatica non indicata come alcoolica	—	—	—	1
128, 129, 130, 131, 132	Altre malattie del fegato	2	1	2	—
134 ^a	Diarrea (in età al di sotto di due anni)	274	265	1.102	1.117
134 ^b	Diarrea (in età da due anni in su)	—	—	—	—
135	Volvolo, occlusione intestinale	2	3	2	1
137	Ernie intestinali e addominali	—	—	2	—
141	Appendicite e tifite	—	—	—	—
136, 138, 139 ^a , 139 ^b , 139 ^c , 139 ^d , 139 ^e , 139 ^f , 142	Altre malattie dell'intestino (esclusi i tumori maligni)	4	4	2	8
143	Peritonite senza causa indicata	1	3	7	3
123, 124 ^a , 124 ^b , 133, 145	Altre malattie dell'apparato digerente (esclusi i tumori maligni e la tubercolosi)	5	4	2	2
146 ^a e 146 ^b	Nefriti acute e croniche	1	7	15	20
146 ^c e 146 ^d	Altre malattie dei reni	—	—	1	1
147 e 148	Malattie della vescica (escluse le forme veneree, tubercolari e neoplastiche maligne) e calcoli delle vie urinarie	—	—	—	—
165 a 170	Malattie della pelle e dei suoi annessi	3	8	11	19
171	Malattie delle ossa	—	—	1	3
174, 175, 176	Altre malattie delle ossa e degli organi della locomozione	—	—	—	—
181 a 199, 207 a 209	Morte violenta per causa accidentale	3	—	5	4
201	Morte violenta per infanticidio	5	2	1	1
	Altre malattie	9	4	16	8
o	Morti per causa ignota, o non dichiarata, o male indicata	—	—	17	7
	TOTALE GENERALE	1.786	1.631	2.498	2.856

(a) Veggasi la nota a pag. 120.

Regno nei primi cinque anni di età, durante l'anno 1925, per cause di morte.

ed esposti morti nel Regno, classificati per età											Numero dell'Elenco nosologico
Di 1 anno		Di 2 anni		Di 3 anni		Di 4 anni		TOTALE			
Maschi	Femmine	Maschi	Femmine	Maschi	Femmine	Maschi	Femmine	Maschi	Femmine	Complesso	
—	—	—	—	—	—	—	—	—	1	1	127 ^b
—	2	—	—	1	—	—	—	5	3	8	128, 129, 130, 131, 132
264	244	—	—	—	—	—	—	1640	1626	3266	134 ^a
—	—	37	42	19	8	10	7	66	57	123	134 ^b
—	—	1	—	—	—	—	—	5	4	9	135
—	—	1	—	—	—	—	—	3	—	3	137
—	—	—	—	—	—	1	1	1	1	2	141
4	5	2	—	1	2	—	3	13	22	35	136, 138, 139 ^a , 139 ^b , 139 ^c , 139 ^d , 139 ^e , 139 ^f , 142
3	2	—	—	1	—	1	—	13	8	21	143
3	1	1	—	1	1	1	—	13	8	21	123, 124 ^a , 124 ^b , 133, 145
6	11	7	5	8	4	7	6	44	53	97	146 ^a e 146 ^b
—	—	—	—	—	—	—	—	1	1	2	146 ^c e 146 ^d
2	—	—	—	—	—	—	—	2	—	2	147 e 148
4	3	—	1	—	3	—	1	18	35	53	165 a 170
—	—	—	1	—	—	—	—	1	4	5	171
—	—	—	—	1	—	—	—	1	—	1	174, 175, 176
11	4	10	12	3	8	4	4	36	32	68	181 a 199, 207 a 209
—	—	—	—	—	—	—	—	6	3	9	201
4	3	—	3	1	1	1	—	31	19	50	o
3	2	2	1	2	1	—	—	24	11	35	o
764	716	263	225	140	115	82	75	5.533	5.318	10.851	

TAVOLA V. — Maschi morti nel Regno in età da 15 anni in su, durante

Numero dell'elenco nosologico	Cause di morte	Agricoltori in proprio, fittavoli, mezzadri, coloni, giornalieri e braccianti di campagna, mandriani, ecc.	Industriali e commercianti, (padroni, direttori di aziende)	Venditori di derrate alimentari e di merci varie o non specificate	Albergatori, trattori, osti, caffettieri, rivenditori di sale e tabacchi	Spedizionieri, commissionari, rappresentanti, sensali, ecc.	Minatori, cavatori, solfatai, salinai, ecc.
10	Vaiuolo e vaiuoloide	1	—	—	—	—	—
11	Morbillo	33	—	—	—	—	—
12	Scarlattina	42	—	2	1	—	—
14 ^a e 14 ^b	Febbre tifoidea (tifo addominale e paratifi)	883	23	50	6	14	6
17	Febbre di Malta (micrococco melitense)	18	4	2	—	2	—
19	Meningite cerebro spinale epidemica	11	3	—	—	—	—
20	Difterite e croup	16	—	—	—	—	—
21	Pertosse	3	—	—	—	—	1
22 ^a e 22 ^b	Influenza	1.418	53	71	18	16	16
23 ^a e 23 ^b	Febbri da malaria e cachessia palustre	653	7	9	3	4	7
25	Enterite coleriforme	6	—	—	—	—	—
26 ^a , 26 ^b , 26 ^c	Dissenteria	89	—	2	—	1	—
33	Encefalite letargica	126	5	6	—	1	—
13	Risipola	242	11	9	6	4	—
36	Pustola maligna, carbonchio	66	—	4	—	1	2
38	Rabbia	21	—	—	—	—	—
39	Tetano	186	2	9	—	1	1
172	Reumatismo articolare acuto	213	13	10	—	2	2
41 ^a e 41 ^b	Tubercolosi disseminata	262	12	14	3	2	3
43	Tubercolosi dell'apparecchio respiratorio	6.457	290	469	108	180	112
42	Tubercolosi delle meningi e del sistema nervoso centrale	294	12	16	6	5	3
44 a 49 ^b	Altre forme tubercolari	904	31	41	8	12	10
50	Sifilide	115	12	32	7	8	5
54	Rachitide	6	—	—	—	—	—

l'anno 1925, classificati per professioni o condizioni e per cause di morte.

Falegnami, carrozzieri, ebanisti, verniciatori, ecc.	Mugnai, formai, pastai, ecc. e addetti alle industrie alimentari	Calzolari, sellai, guantai, ecc.	Metallurgici e meccanici	Orologiai, orefici, argentieri, ottici, ecc.	Fornaciari, vasai, asfaltisti, vetrai, ecc.	Muratori, manovali, lastricatori, stuccatori, imbianchini, pittori di stanze, scarpellini, marmisti, segatori di pietre	Filatori, tessitori, cordai, ecc.	Sarti	Operai chimici in genere	Tipografi, litografi, cartai	Altri operai e operai non specificati	Cocchieri, carrettieri, ecc.	Numero dell'elenco nosologico
—	—	—	—	1	—	—	—	—	—	—	—	—	10
—	—	1	1	—	—	3	—	—	—	—	1	—	11
1	—	1	1	—	—	5	—	1	—	—	1	2	12
76	34	45	97	7	9	126	4	24	3	4	90	34	14 ^a e 14 ^b
3	3	1	2	—	—	3	—	—	—	—	3	—	17
1	—	2	4	—	—	4	—	1	—	1	3	—	19
1	1	—	—	—	—	2	—	1	—	—	—	—	20
—	—	1	—	—	—	—	—	—	—	—	—	1	21
85	38	59	67	6	14	139	14	29	1	4	65	51	22 ^a e 22 ^b
12	7	10	12	—	1	48	1	1	—	1	21	15	23 ^a e 23 ^b
—	—	—	—	—	—	—	—	—	—	—	—	—	25
2	1	5	2	—	2	6	—	1	1	—	6	1	26 ^a , 26 ^b , 26 ^c
10	3	8	13	2	—	17	1	4	—	1	8	4	33
11	10	7	18	—	—	38	2	2	—	2	16	9	33
—	2	4	2	—	—	4	—	—	1	—	3	1	36
—	1	—	1	—	—	2	—	—	—	—	2	2	38
6	6	5	6	—	—	17	2	3	—	—	7	3	39
20	—	5	15	—	1	22	2	3	—	4	17	6	172
27	10	26	30	2	3	32	1	8	—	3	36	14	41 ^a e 41 ^b
999	311	714	1129	73	101	1403	107	329	18	120	978	358	43
30	7	35	54	4	1	53	3	12	2	7	33	8	42
80	33	107	73	6	17	135	17	48	3	11	108	33	44 a 44 ^b
14	7	22	33	4	3	43	1	15	—	5	22	16	50
—	—	—	1	—	—	1	—	1	—	—	—	—	54

Segue TAVOLA V. — Maschi morti nel Regno in età da 15 anni in su, durante

Numero dell'elenco nosologico	Cause di morte	Agricoltori in proprio, fittavoli, mezzadri, coloni, giornalieri e braccianti di campagna, mandriani, ecc.	Industriali e commercianti (padroni, direttori di aziende)	Venditori di derrate alimentari e di merci varie o non specificate	Albergatori, trattori, osti, caffettieri, rivenditori di sale e tabacchi	Spedizionieri, commissionari, rappresentanti, sensali, ecc.	Minatori, cavaatori, solfatai, salinali, ecc.
55	Pellagra	45	—	—	—	—	—
61	Diabete	312	70	63	5	18	—
62	Marasma senile	16.466	235	351	104	187	111
63 ^a , 63 ^b , 64 ^a , 64 ^b	Anemia e leucemia	320	16	19	6	9	2
66 ^a	Morbo di Flaiani-Basedow	9	—	2	—	—	—
66 ^b	Altre malattie della ghiandola tiroide	13	—	—	—	—	—
70 a 80	Tumori maligni	4.412	277	369	91	101	33
16, 18, 24, 27 ^a , 27 ^b , 27 ^c , 27 ^d , 28, 29, 30, 31, 34, 35, 37, 40, 51, 52, 53, 82	Altre malattie generali o da infezione	623	29	43	11	16	5
83	Meningite semplice cerebrale e spinale	315	16	27	3	5	7
86	Encefalite	127	8	10	3	2	1
87, 88, 91	Apoplezia, congestione, embolia, trombosi e rammollimento cerebrale	10.819	389	578	163	200	65
84	Tabe dorsale	59	12	10	2	4	1
89 ^a e 89 ^b	Paralisi senza causa indicata	1.497	42	80	23	19	9
92	Paralisi progressiva degli alienati o demenza paralitica	104	15	14	8	8	1
93	Altre forme di alienazione mentale	386	12	15	1	11	2
84 ^a , 85, 90, 94, 95, 96, 97, 99	Altre malattie del sistema nervoso	933	26	41	8	19	5
103	Bronchite acuta	224	5	4	3	3	2
104	Bronchite cronica	2.288	45	74	29	48	29
105	Malattie della pleura	563	24	30	9	9	8
107 ^a e 107 ^b	Polmonite crupale	6.710	186	240	71	88	81
108	Bronco polmonite acuta (compresa la bronchite capillare)	6.481	209	261	83	86	72
102 ^a , 102 ^b , 106, 109 ^a , 109 ^b , 110 ^a , 110 ^b , 111, 112	Altre malattie dell'apparato respiratorio (esclusa la tubercolosi)	1.239	51	62	23	35	26

l'anno 1925, classificati per professioni o condizioni e per cause di morte.

Falegnami, carrozzieri, ebanisti, verniciatori, ecc.	Mugnai, fornai, pastai, ecc. e addetti alle industrie alimentari	Calzolari, sellaia, guantai, ecc.	Metallurgici e meccanici	Orologiai, orifici, argentieri, ottici, ecc.	Fornaciali, vasal, asfaltisti, vetrai, ecc.	Muratori, manovali, lastriatori, stuccatori, imbianchini, pittori di stanze, scalpellini, marmisti, segatori di pietre	Filatori, tessitori, cordai, ecc.	Sarti	Operai chimici in genere	Tipografi, litografi, cartai	Altri operai e operai non specificati	Cocchieri, carrettieri, ecc.	Numero dell'elenco nosologico
I	—	I	I	—	—	2	—	—	—	I	—	55	
26	14	17	18	4	—	47	3	15	I	3	23	14	61
618	261	628	354	38	65	1.249	118	271	3	29	534	300	62
21	7	31	22	2	4	46	3	15	—	—	22	4	63 ^a , 63 ^b , 64 ^a , 64 ^b
—	—	2	I	—	—	—	—	—	—	—	—	—	66 ^a
—	—	—	—	—	I	2	—	—	—	—	—	—	66 ^b
340	140	257	282	34	53	590	64	107	10	34	288	157	70 a 80
37	24	30	35	3	3	76	5	16	—	6	47	29	16, 18, 24, 27 ^a , 27 ^b , 27 ^c , 27 ^d , 28, 29, 30, 31, 34, 35, 37, 40, 51, 52, 53, 82
24	11	25	26	—	2	38	7	8	—	4	32	15	83
12	5	11	10	I	I	24	2	6	—	—	15	5	86
587	260	625	459	39	81	1.006	139	268	17	62	537	372	87, 88, 91
9	4	8	8	2	2	10	—	2	—	I	9	9	84
73	46	91	73	8	10	164	8	37	3	17	79	49	89 ^a e 89 ^b
13	3	15	21	3	2	35	I	3	—	3	19	9	92
46	8	34	39	3	2	72	6	18	—	4	41	9	93
58	20	43	44	2	7	96	8	23	3	8	51	29	84 ^a , 85, 90, 94, 95, 96, 97, 99
5	2	7	5	—	I	23	I	6	—	2	12	5	103
99	62	105	89	9	11	206	22	48	2	2	90	58	104
54	17	31	43	4	9	76	12	9	I	5	34	19	105
319	134	246	268	18	50	678	55	94	15	37	407	218	107 ^a e 107 ^b
325	163	295	306	16	50	766	59	112	11	38	377	189	108
75	47	84	69	8	12	151	8	20	4	6	92	61	102 ^a , 102 ^b , 106, 109 ^a , 109 ^b , 110 ^a , 110 ^b , 111, 112

Segue TAVOLA V. — Maschi morti nel Regno in età da 15 anni in su, durante

Numero dell'Elenco nosologico	Cause di morte	Agricoltori in proprio, fittavoli, mezzadri, coloni, gionallieri e braccianti di campagna, manfrani, ecc.	Industriali e commercianti (padroni, direttori di aziende)	Venditori di derrate alimentari e di merci varie o non specificate	Albergatori, trattori, osti, caffettieri, rivenditori di sali e tabacchi	Speczionieri, commissionari, rappresentanti, sensali, ecc.	Minatori, cavaatori, solfatai, salinai, ecc.
113 ^a , 113 ^b , 113 ^c	Malattie delle arterie	2.316	165	169	57	73	12
117 ^a , 117 ^b , 118, 119	Malattie del cuore e del pericardio	12.049	383	506	161	215	84
114, 115, 116, 121, 122	Altre malattie del sistema circolatorio	132	5	12	6	1	2
125 ^a	Ulcera dello stomaco	339	25	27	8	11	2
125 ^b	Ulcera duodenale	76	4	1	3	1	2
126	Altre malattie dello stomaco	342	27	9	6	6	5
127 ^a	Cirrosi alcoolica del fegato	31	3	6	6	2	1
127 ^b	Cirrosi epatica non indicata come alcoolica	1.270	111	204	99	69	16
128, 129, 130, 131, 132	Altre malattie del fegato	510	46	48	14	13	9
134 ^b	Diarrea ed enterite	2.091	55	79	22	29	12
135	Volvolo, occlusione intestinale	490	17	22	6	6	3
137	Ernie intestinali e addominali	441	13	15	8	7	1
141	Appendicite e tiflite	215	24	17	4	5	1
140	Anchilostomiasi	3	—	—	—	—	—
136, 138, 139 ^a , 139 ^b , 139 ^c , 139 ^d , 139 ^e , 139 ^f , 142	Altre malattie dell'intestino (esclusi i tumori maligni)	201	9	9	2	3	1
143	Peritonite senza causa indicata	550	14	36	10	6	5
123, 124 ^a , 124 ^b , 133, 145	Altre malattie dell'apparato digerente (esclusi i tumori maligni e la tubercolosi)	80	7	6	3	4	2
146 ^a e 146 ^b	Nefriti acute e croniche	2.284	177	203	45	59	28
146 ^c e 146 ^d	Altre malattie dei reni	251	12	12	8	7	3
147 e 148	Malattie della vescica (escluse le forme veneree, tubercolari e neoplastiche maligne) e calcoli delle vie urinarie	584	33	25	10	9	2
149 ^a , 149 ^b , 149 ^c	Altre malattie dell'apparato uropoietico, e della prostata	554	38	33	4	16	1

l'anno 1925, classificati per professioni o condizioni e per cause di morte.

Falegnami, carrozzieri, ebanisti, verniciatori, ecc.	Mugnai, fornai, pastai, ecc. e addetti alle industrie alimentari	Calzolari, sellai, guantai, ecc.	Metallurgici e meccanici	Orologiai, orefici, argentieri, ottici, ecc.	Fornaciai, vasai, asfaltisti, vetrai, ecc.	Muratori, manovali, lastriatori, stuccatori, imbianchini, pittori di stanze, scarpellini, marmisti, segatori di pietre	Filatori, tessitori, cordai, ecc.	Sarti	Operai chimici in genere	Tipografi, litografi, cartai	Altri operai e operai non specificati	Cocchieri, carrettieri, ecc.	Numero dell'Elenco nosologico
177	68	126	136	23	18	267	21	74	6	11	135	81	113 ^a , 113 ^b , 113 ^c
662	303	565	472	61	61	1.127	113	237	16	56	581	362	117 ^a , 117 ^b , 118, 119
6	2	5	9	—	1	19	1	4	2	1	8	5	114, 115, 116, 121, 122
28	9	22	24	3	7	34	4	11	1	—	15	19	125 ^a
16	—	6	11	2	—	14	2	2	—	—	11	5	125 ^b
18	1	19	11	1	1	41	—	2	—	3	19	9	126
3	2	11	7	—	1	5	—	1	—	—	3	3	127 ^a
106	69	114	102	12	11	210	18	52	6	12	84	72	127 ^b
36	18	36	31	3	5	62	7	17	1	5	32	16	128, 129, 130, 131, 132
91	44	89	75	4	11	205	21	43	—	8	86	63	134 ^b
18	11	26	24	3	2	57	4	10	1	3	32	13	135
23	8	12	19	2	2	38	2	5	—	—	23	14	137
22	6	14	29	3	3	35	1	9	—	1	26	12	141
—	—	—	—	—	—	—	—	—	—	—	1	—	140
12	6	11	8	1	2	27	2	3	—	1	6	8	136, 138, 139 ^a , 139 ^b , 139 ^c , 139 ^d , 139 ^e , 139 ^f , 142
38	12	42	28	3	5	83	2	12	—	2	41	22	143
8	10	7	8	—	—	14	—	—	—	—	4	6	123, 124 ^a , 124 ^b , 133, 145
194	71	191	166	16	16	279	30	103	8	24	174	87	146 ^a e 146 ^b
18	7	22	13	2	3	32	7	9	—	2	14	16	146 ^c e 146 ^d
44	12	45	26	3	4	76	4	13	—	2	48	20	147 e 148
34	17	34	30	4	2	62	10	16	3	3	38	7	149 ^a , 149 ^b , 149 ^c

Segue TAVOLA V. — Maschi morti nel Regno in età da 15 anni in su, durante

Numero dell'Elenco nosologico	Cause di morte	Agricoltori in proprio, fittavoli, mezzadri, coloni, giornalieri e braccianti di campagna; mandriani, ecc.	Industriali e commercianti, (padroni, direttori di aziende)	Venditori di derrate alimentari e di merci varie o non specificate	Alberatori, trattori, osti, caffettieri, rivenditori di sale e tabacchi	Spedizionieri, commissionari, rappresentanti, sensali, ecc.	Minatori, cavaatori, solfatai, salinai, ecc.
165 a 170	Malattie della pelle e dei suoi annessi . . .	653	24	34	10	15	3
171	Malattie delle ossa	87	2	4	1	3	1
174, 175, 176	Altre malattie delle ossa e degli organi della locomozione	55	1	2	2	3	—
180	Alcoolismo acuto	16	1	1	—	—	—
177	Alcoolismo cronico	387	10	39	26	7	8
181 a 199, 207 a 209	Morti violente accidentali	2.855	103	122	26	56	161
200 ^a a 202, 204	Omicidi	655	23	29	7	9	23
210 a 219	Suicidi	768	87	101	25	37	12
	Altre malattie	1.098	55	89	15	31	10
o	Morti per causa ignota, o non dichiarata, o male indicata	810	51	48	21	18	16
	TOTALE GENERALE	98.203	3.670	4.947	1.427	1.842	1.054

l'anno 1925, classificati per professioni o condizioni e per cause di morte.

Falegnami, carrozzieri, ebanisti, verniciatori, ecc.	Mugnai, fornai, pastai, ecc. e addetti alle industrie alimentari	Calzolai, sellai, guantai, ecc.	Metallurgici e meccanici	Orologiai, orefici, argentieri, ottfici, ecc.	Fornaciaci, vasai, asfaltisti, vetrai, ecc.	Muratori, manovali, lastriatori, stuccatori, imbianchini, pittori di stanze, scapellini, marmisti, segatori di pietre	Filatori, tessitori, cordai, ecc.	Sarti	Operai chimici in genere	Tipografi, litografi, cartai	Altri operai e operai non specificati	Cocchieri, carrettieri, ecc.	Numero dell'Elenco nosologico
44	11	26	31	2	5	79	5	13	2	8	39	26	165 a 170
7	2	10	6	—	—	9	—	1	—	1	9	5	171
4	—	2	2	1	1	11	1	3	—	—	6	2	174, 175, 176
4	1	—	2	—	1	3	—	2	—	—	—	2	180
50	14	57	29	1	4	75	3	18	3	6	27	33	177
204	95	124	311	8	30	747	23	37	18	16	490	373	181 a 199, 207 a 209
22	15	31	36	3	5	93	1	14	1	—	47	41	200 ^a a 202, 204
75	47	78	107	14	14	161	14	45	2	14	83	45	210 a 219
86	25	71	67	10	11	123	23	32	1	10	67	37	
48	15	68	61	6	12	133	7	24	1	8	71	51	o
6.218	2.603	5.508	5.615	490	756	11.581	1.002	2.373	171	621	6.350	3.564	

segue TAVOLA V — Maschi morti nel Regno in età da 15 anni in su, durante

Numero dell'Elenco nosologico	Cause di morte	Tramvieri, ferrovieri, ecc.	Marinai, barcaioli, pescatori, ecc.	Facchini, spazzini, cantonieri, ecc.	Barbieri, parrucchieri	Corpi armati (escluso l'esercito)	Sottufficiali e soldati di terra e di mare
10	Vaiuolo e vaiuoloide	—	—	—	—	—	—
11	Morbillo	—	2	—	1	—	11
12	Scarlattina	—	—	1	1	—	2
14 ^a e 14 ^b	Febbre tifoidea (tifo addominale e paratifi)	18	20	15	10	5	161
17	Febbre di Malta (micrococco melitense)	—	1	—	2	—	5
19	Meningite cerebro spinale epidemica	—	—	1	1	—	2
20	Difterite e croup	1	—	—	—	—	—
21	Pertosse	—	—	—	1	—	—
22 ^a e 22 ^b	Influenza	15	25	26	10	8	24
23 ^a e 23 ^b	Febbri da malaria e cachessia palustre	18	8	4	2	2	13
25	Enterite coleriforme	—	—	—	—	—	—
26 ^a , 26 ^b , 26 ^c	Dissenteria	1	1	1	—	—	—
33	Encefalite letargica	1	3	2	3	—	2
13	Risipola	3	6	9	4	—	3
36	Pustola maligna, carbonchio	—	4	3	—	—	—
38	Rabbia	—	—	—	1	—	—
39	Tetano	2	2	4	1	1	—
172	Reumatismo articolare acuto	6	3	6	1	2	14
41 ^a e 41 ^b	Tubercolosi disseminata	5	7	9	4	2	22
43	Tubercolosi dell'apparecchio respiratorio	252	171	264	215	65	175
42	Tubercolosi delle meningi e del sistema nervoso centrale	6	4	5	7	2	35
44 a 49 ^b	Altre forme tubercolari	14	22	22	22	3	17
50	Sifilide	6	15	16	6	3	3
54	Rachitide	—	—	—	—	—	—

l'anno 1925, classificati per professioni o condizioni e per cause di morte.

Venditori ambulanti, venturieri, saltimbanchi, ecc.	Personale subalterno dello Stato e degli altri Enti pubblici, ecc.	Addetti a servizi domestici, garzoni e camerieri addetti ad esercizi pubblici	Sacerdoti, monaci	Insegnanti	Medici e chirurghi	Professioni liberali e arti belle	Ufficiali di terra e di mare	Impiegati pubblici e privati	Pensionati	Proprietari e benestanti	Studenti	Ricoverati, senza professione e invalidi	TOTALE DEI MORTI da 15 anni in su	Numero dell'Elenco nosologico
—	—	—	—	—	—	—	—	—	—	—	—	—	2	10
—	—	1	—	—	—	—	—	—	2	1	1	15	73	11
2	—	1	—	—	—	3	1	2	—	—	3	14	87	12
8	8	20	13	4	9	26	3	69	20	61	49	121	2175	14 ^a e 14 ^b
1	—	2	2	1	—	3	—	2	3	2	2	6	73	17
—	—	1	1	—	—	1	—	1	—	—	1	2	41	19
—	—	—	—	—	—	—	1	1	—	—	—	7	31	20
—	—	—	—	—	—	—	—	—	—	—	—	4	11	21
19	9	32	34	14	13	26	17	91	100	151	13	219	3010	22 ^a e 22 ^b
13	6	6	3	1	1	5	1	12	11	19	5	88	1030	23 ^a e 23 ^b
—	—	—	—	—	—	—	—	—	—	—	—	—	6	25
—	1	1	—	1	—	2	1	2	—	7	1	14	152	26 ^a , 26 ^b , 26 ^c
1	1	2	—	—	2	3	—	4	6	12	5	20	276	33
3	1	5	6	1	1	4	—	12	15	30	—	43	533	13
1	—	—	1	—	—	—	—	—	2	4	—	10	115	36
—	1	—	—	—	—	—	—	—	—	—	—	4	35	38
2	—	3	1	—	—	1	—	2	2	9	—	15	299	39
—	1	5	5	4	1	3	1	9	5	18	5	32	456	172
6	4	7	5	6	1	5	—	20	12	18	21	31	673	41 ^a e 41 ^b
186	131	402	69	52	43	266	14	803	515	354	463	1212	19908	43
2	2	13	4	—	2	10	—	28	9	12	33	71	830	42
7	9	30	6	5	4	24	2	57	49	45	47	151	2213	44 a 49 ^b
14	5	25	2	1	1	9	3	35	26	14	—	74	622	50
—	1	—	—	—	—	—	—	—	—	—	—	6	16	54

Segue TAVOLA V. — Maschi morti nel Regno in età da 15 anni in su, durante

Numero dell'Elenco nosologico	Cause di morte	Tramvieri, ferroviari, ecc.	Marmai, barcaioli, pescatori, ecc.	Faccini, spazzini, cantonieri, ecc.	Barbieri, parrucchieri	Corpi armati (escluso l'esercito)	Sottufficiali e soldati di terra e di mare
55	Pellagra	—	—	—	—	—	—
61	Diabete	9	5	10	6	4	1
62	Marasma senile	24	332	198	61	29	7
63 ^a , 63 ^b , 64 ^a , 64 ^b	Anemia e leucemia	13	7	3	6	—	10
66 ^a	Morbo di Flaiani-Basedow	—	—	—	—	—	—
66 ^b	Altre malattie della ghiandola tiroide	—	—	—	—	—	1
70 a 80	Tumori maligni	82	99	165	32	43	18
16, 18, 24, 27 ^a , 27 ^b , 27 ^c , 27 ^d , 28, 29, 30, 31, 34, 35, 37, 40, 51, 52, 53, 82	Altre malattie generali o da infezione	11	17	11	9	3	16
83	Meningite semplice cerebrale e spinale	5	5	6	8	2	17
86	Encefalite	4	3	3	1	—	3
87, 88, 91	Apoplezia, congestione, embolia, trombosi e rammollimento cerebrale	65	219	229	93	51	8
84	Tabe dorsale	—	—	3	2	—	1
89 ^a e 89 ^b	Paralisi senza causa indicata	10	30	28	10	9	2
92	Paralisi progressiva degli alienati o demenza paralitica	11	5	8	2	4	7
93	Altre forme di alienazione mentale	6	9	15	3	5	2
84 ^a , 85, 90, 94, 95, 96, 97, 99	Altre malattie del sistema nervoso	11	18	15	11	8	12
103	Bronchite acuta	—	6	3	2	—	—
104	Bronchite cronica	11	34	56	11	8	1
105	Malattie della pleura	16	19	15	6	6	16
107 ^a e 107 ^b	Polmonite crupale	64	103	165	33	30	109
108	Bronco polmonite acuta (compresa la bronchite capillare)	62	132	186	48	30	103
102 ^a , 102 ^b , 106, 109 ^a , 109 ^b , 110 ^a , 110 ^b , 111, 112	Altre malattie dell'apparato respiratorio (esclusa la tubercolosi)	22	36	26	10	9	8

l'anno 1925, classificati per professioni o condizioni e per cause di morte.

Venditori ambulanti, venditori, saltimbanchi, ecc.	Personale subalterno dello Stato e degli altri Enti pubblici, ecc.	Addetti a servizi domestici, garzoni e camerieri addetti ad esercizi pubblici	Sacerdoti, monaci	Insegnanti	Medici e chirurghi	Professioni liberali e arti belle	Ufficiali di terra e di mare	Impiegati pubblici e privati	Pensionati	Proprietari e benestanti	Studenti	Ricoverati, senza professione e invalidi	TOTALE DEI MORTI da 15 anni in su	Numero dell'Elenco nosologico
—	—	—	—	—	—	—	—	—	1	—	—	11	63	55
13	6	22	41	8	20	39	3	70	78	161	3	85	1237	61
283	65	236	198	52	80	139	10	248	1067	1587	—	2623	29161	62
8	3	11	4	5	6	13	—	26	16	34	11	33	758	63 ^a , 63 ^b , 64 ^a , 64 ^b
—	—	—	—	1	—	—	—	1	1	1	—	2	20	66 ^a
—	—	—	1	—	—	—	—	—	1	—	—	1	20	66 ^b
73	54	178	72	39	58	153	27	359	439	606	16	538	10690	70 a 80
7	5	17	10	4	19	20	6	53	32	64	19	139	1500	16, 18, 24, 27 ^a , 27 ^b , 27 ^c , 27 ^d , 28, 29, 30, 31, 34, 35, 37, 40, 51, 52, 53, 82
4	2	13	6	2	2	10	2	21	16	16	15	61	778	83
1	2	5	1	1	2	4	1	11	9	15	3	34	346	86
203	101	247	196	74	108	218	34	419	1062	1358	8	1622	22981	87, 88, 91
2	2	8	—	3	—	7	2	14	22	17	—	23	258	84
24	16	37	27	14	15	45	4	48	165	211	2	321	3346	89 ^a e 89 ^b
10	2	7	4	5	6	8	2	27	25	17	1	58	486	92
9	4	17	2	5	5	13	2	31	26	15	6	198	1082	93
15	10	23	10	9	11	26	2	55	90	111	11	270	2142	84 ^a , 85, 90, 94, 95, 96, 97, 99
4	3	2	2	2	1	1	—	8	15	26	2	61	448	103
39	16	51	26	10	17	31	1	61	188	207	2	397	4483	104
12	7	24	5	3	12	18	2	41	36	48	23	94	1360	105
108	52	134	70	26	37	76	13	199	275	465	40	802	12716	107 ^a e 107 ^b
137	55	165	76	49	58	142	24	264	503	700	56	1057	13746	108
24	11	37	13	8	10	27	8	48	112	147	4	220	2853	102 ^a , 102 ^b , 106, 109 ^a , 109 ^b , 110 ^a , 110 ^b , 111, 112

Segue TAVOLA V. — Maschi morti nel Regno in età da 15 anni in su, durante

Numero dell'Elenco nosologico	Cause di morte	Tramvieri, ferroviari, ecc.	Marinai, barcaioli, pescatori, ecc.	Facchini, spazzini, cantonieri, ecc.	Barbieri, parrucchieri	Corpi armati (escluso l'esercito)	Sottufficiali e soldati di terra e di mare
113 ^a , 113 ^b , 113 ^c	Malattie delle arterie	15	92	82	28	11	1
117 ^a , 117 ^b , 118, 119	Malattie del cuore e del pericardio	100	223	246	94	42	27
114, 115, 116, 121, 122	Altre malattie del sistema circolatorio	—	3	4	1	2	2
125 ^a	Ulcera dello stomaco	10	15	6	3	6	4
125 ^b	Ulcera duodenale	3	4	3	—	—	1
126	Altre malattie dello stomaco	1	8	6	2	—	1
127 ^a	Cirrosi alcoolica del fegato	—	—	2	2	—	—
127 ^b	Cirrosi epatica non indicata come alcoolica	22	35	51	18	14	12
128, 129, 130, 131, 132	Altre malattie del fegato	8	20	25	7	3	7
134 ^b	Diarrea ed enterite	8	53	34	17	8	13
135	Volvolo, occlusione intestinale	5	9	11	3	1	3
137	Ernie intestinali e addominali	1	8	11	3	5	2
141	Appendicite e tífite	14	4	6	5	5	7
140	Anchilostomiasi	—	—	—	—	—	—
136, 138, 139 ^a , 139 ^b , 139 ^c , 139 ^d , 139 ^e , 139 ^f , 142	Altre malattie dell'intestino (esclusi i tumori maligni)	1	5	6	1	1	2
143	Peritonite senza causa indicata	10	12	18	7	7	19
123, 124 ^a , 124 ^b , 133, 145	Altre malattie dell'apparato digerente (esclusi i tumori maligni e la tubercolosi).	1	8	1	2	1	4
146 ^a e 146 ^b	Nefriti acute e croniche	31	79	72	27	18	22
146 ^c e 146 ^d	Altre malattie dei reni	5	7	9	2	3	2
147 e 148	Malattie della vescica (escluse le forme veneree, tubercolari e neoplastiche inaligne) e calcoli delle vie urinarie	4	8	8	3	2	—
149 ^a , 149 ^b , 149 ^c	Altre malattie dell'apparato uropoietico e della prostata	4	14	24	5	3	—

l'anno 1925, classificati per professioni o condizioni e per cause di morte.

Venditori ambulanti, vetturieri, saltimbanchi, ecc.	Personale subalterno dello Stato e degli altri Enti pubblici, ecc.	Addetti a servizi domestici, garzoni e camerieri addetti ad esercizi pubblici	Sacerdoti, monaci	Insegnanti	Medici e chirurghi	Professioni liberali e arti belle	Ufficiali di terra e di mare	Impiegati pubblici e privati	Pensionati	Proprietari e benestanti	Studenti	Ritornati, senza professione e invalidi	TOTALE DEI MORTI da 15 anni in su	Numero dell'Elenco nosologico
63	27	95	71	25	47	93	15	190	468	512	3	552	6325	113 ^a , 113 ^b , 113 ^c
224	104	332	169	82	96	233	42	468	955	1248	78	1675	24452	117 ^a , 117 ^b , 118, 119
2	1	11	1	2	2	3	1	12	20	17	2	25	332	114, 115, 116, 121, 122
8	7	17	5	5	3	15	2	32	18	38	1	42	826	125 ^a
3	4	2	—	—	4	3	—	7	8	9	1	13	221	125 ^b
3	1	6	4	1	4	6	1	11	21	39	—	33	668	126
2	1	2	—	—	—	—	—	5	1	9	—	6	115	127 ^a
47	39	61	24	12	21	35	1	136	167	217	1	184	3734	127 ^b
20	12	27	14	11	14	17	4	45	58	88	3	93	1385	128, 129, 130, 131, 132
58	13	45	15	7	10	18	10	64	107	151	15	410	4084	134 ^b
6	4	12	8	2	5	12	2	25	43	56	6	63	1024	135
11	2	13	10	1	2	3	—	9	29	38	—	61	842	137
3	2	10	9	—	8	16	2	18	12	24	12	35	619	141
—	—	1	—	—	—	—	—	—	—	—	—	—	5	140
—	—	2	4	2	3	9	1	12	7	32	3	38	441	136, 138, 139 ^a , 139 ^b , 139 ^c , 139 ^d , 139 ^e , 139 ^f , 142
9	6	15	10	3	7	8	3	28	25	41	21	67	1227	143
2	2	8	3	1	1	6	—	7	7	12	3	20	248	123, 124 ^a , 124 ^b , 133, 145
66	25	90	80	40	49	85	16	210	312	392	29	461	6259	146 ^a e 146 ^b
5	2	15	10	2	5	11	—	24	33	34	1	36	644	146 ^c e 146 ^d
13	9	18	17	10	5	28	3	45	85	134	—	121	1473	147 e 148
9	3	19	6	6	14	11	1	19	84	100	—	98	1326	149 ^a , 149 ^b , 149 ^c

Segue TAVOLA V. — Maschi morti nel Regno in età da 15 anni in su, durante

Numero dell'Elenco nosologico	Cause di morte	Tramvieri, ferroviari, ecc.	Marina, barcaioli, pescatori, ecc.	Faccchini, spazzini, cantonieri, ecc.	Barbieri, parrucchieri	Corpi armati (escluso l'esercito)	Sottufficiali e soldati di terra e di mare
165 a 170	Malattie della pelle e dei suoi annessi	15	21	23	8	2	9
171	Malattie delle ossa	1	3	7	1	—	1
174, 175, 176	Altre malattie delle ossa e degli organi della locomozione	—	3	4	—	—	—
180	Alcoolismo acuto	1	—	4	—	—	—
177	Alcoolismo cronico	9	6	30	4	2	1
181 a 199, 207 a 209	Morti violente accidentali	127	107	139	14	26	141
200 ^a a 202, 204	Omicidi	10	5	11	5	8	20
210 a 219	Suicidi	22	19	37	20	20	109
	Altre malattie	12	20	37	7	7	19
o	Morti per causa ignota, o non dichiarata, o male indicata	30	22	36	12	15	20
	TOTALE GENERALE	1 244	2 186	2 486	947	546	1 280

l'anno 1925, classificati per professioni o condizioni e per cause di morte.

Venditori ambulanti, venturieri, saltimbanchi, ecc.	Personale subalterno dello Stato e degli altri Enti pubblici, ecc.	Addetti a servizi domestici, garzoni e camerieri addetti ad esercizi pubblici	Sacerdoti, monaci	Insegnanti	Medici e chirurghi	Professioni liberali e arti belle	Ufficiali di terra e di mare	Impiegati pubblici e privati	Pensionati	Proprietari e benestanti	Studenti	Ricoverati, senza professione e invalidi	TOTALE DEI MORTI da 15 anni in su	Numero dell'Elenco nosologico
11	8	25	9	5	6	11	1	27	57	70	9	129	1 476	165 a 170
3	1	2	1	—	2	2	—	5	5	4	4	22	212	171
1	—	—	—	—	—	—	—	1	3	5	—	10	123	174, 175, 176
2	—	2	—	—	—	—	—	—	—	1	—	3	46	180
22	8	20	2	1	4	6	—	12	27	43	—	83	1 077	177
63	32	73	15	20	17	63	32	95	82	183	53	515	7 596	181 a 199, 207 a 209
16	3	13	4	2	2	14	1	13	3	37	10	150	1 382	200 ^a a 202, 204
28	16	52	4	10	11	53	10	135	56	97	42	208	2 678	210 a 219
20	4	44	20	17	13	35	5	61	77	144	16	201	2 620	
30	11	40	17	6	14	28	6	78	39	62	10	596	2 541	o
1 991	943	2 862	1 448	683	914	2 205	346	4 948	7 765	10 400	1 194	16 759	219 142	

TAVOLA VI. — A) Morti durante l'anno classificati secondo

Numero dell'Elenco nosologico	Cause di morte	Piemonte				Liguria				
		Alessandria (ab. 80.746)	Cuneo (ab. 32.300)	Novara (ab. 58.171)	Torino (ab. 516.270)	Genova (ab. 330.572)	Imperia (ab. 26.218)	Spezia (ab. 93.690)	Bergamo (ab. 64.647)	Brescia (ab. 103.933)
1 a 5	Malattie fetali e vizi congeniti . . .	2	3	4	13	24	1	5	2	6
6 a 9	Debolezza congenita, immaturità e malattie speciali dei neonati	41	20	24	133	110	10	30	56	59
10	Vaiuolo e vaiuoloide	—	—	—	—	—	—	—	—	—
11	Morbillo	—	5	—	19	6	—	1	1	36
12	Scarlattina	—	—	—	2	1	—	3	—	1
14 ^a e 14 ^b	Febbre tifoidea (tifo addominale e paratifi)	12	7	2	76	61	1	7	35	34
17	Febbre di Malta (micrococco melitense)	—	—	—	2	—	—	—	—	—
19	Meningite cerebro spinale epidemica.	—	—	—	—	1	—	3	—	1
20	Difterite e croup	5	4	3	34	8	3	6	4	22
21	Pertosse	4	3	1	15	17	3	11	15	17
22 ^a e 22 ^b	Influenza	19	3	16	84	40	4	22	8	11
23 ^a e 23 ^b	Febbri da malaria e cachessia palustre	—	—	—	1	2	—	2	—	—
25	Enterite coleriforme	—	—	—	—	—	—	—	1	—
26 ^a , 26 ^b , 26 ^c	Dissenteria	—	1	—	2	1	1	—	2	—
32	Poliomielite anteriore acuta	1	—	—	2	1	—	1	1	7
33	Encefalite letargica	—	1	—	13	3	—	2	1	1
13	Risipola	4	4	2	17	13	1	—	3	16
36	Pustola maligna, carbonchio	—	—	—	4	5	—	—	—	4
38	Rabbia	—	—	—	2	—	—	—	—	—
39	Tetano	3	2	3	8	3	2	2	3	12
172	Reumatismo articolare acuto	—	2	—	18	12	—	4	—	7
41 ^a e 41 ^b	Tubercolosi disseminata	3	4	7	26	16	1	2	17	8
43	Tubercolosi dell'apparecchio respiratorio	174	77	102	1040	567	31	189	147	236
42	Tubercolosi delle meningi e del sistema nervoso centrale	10	4	7	96	72	1	33	17	30
44 a 49 ^b	Altre forme tubercolari	17	12	8	105	59	2	13	15	33

1925, nei 76 Comuni capiluoghi di Provincia le cause di morte.

Lombardia						Venezia Tridentina	Veneto						Venezia Giulia			Numero dell'Elenco nosologico		
Como (ab. 48.671)	Cremona (ab. 60.580)	Mantova (ab. 39.774)	Milano (ab. 870.979)	Pavia (ab. 46.029)	Sondrio (ab. 9.940)	Trento (ab. 39.134)	Belluno (ab. 27.807)	Padova (ab. 119.020)	Rovigo (ab. 15.471)	Treviso (ab. 52.147)	Udine (ab. 57.958)	Venezia (ab. 202.949)	Verona (ab. 94.856)	Vicenza (ab. 64.054)	Fiume (ab. 45.960)		Pola (ab. 57.750)	Trieste (ab. 241.190)
3	2	—	23	4	1	1	3	11	2	3	4	44	12	2	3	5	5	1 a 5
27	52	23	326	13	3	12	29	71	18	16	46	166	76	52	23	42	111	6 a 9
—	—	—	—	—	—	—	—	—	—	—	—	—	—	—	—	—	—	10
3	3	6	20	—	—	10	—	23	2	1	14	26	21	4	1	3	22	11
—	—	1	12	1	—	—	—	4	1	1	—	5	2	4	2	—	29	12
28	26	16	150	10	4	2	2	25	1	17	10	30	36	6	6	12	47	14 ^a e 14 ^b
—	—	—	—	—	—	2	—	—	—	—	—	—	—	—	—	—	—	17
—	—	1	4	—	—	—	—	—	1	—	3	2	2	—	—	—	2	19
4	8	5	29	1	—	1	—	8	3	6	10	19	6	6	3	3	20	20
2	1	—	20	—	—	2	5	23	6	8	11	27	2	19	4	6	53	21
8	12	3	140	3	2	2	2	23	2	17	16	29	9	13	1	1	11	22 ^a e 22 ^b
1	—	—	6	2	—	—	—	1	2	2	1	5	1	—	1	3	2	23 ^a e 23 ^b
2	—	—	—	—	—	—	—	—	—	—	1	—	—	—	—	—	—	25
—	—	1	1	—	—	—	—	1	—	—	—	—	—	3	2	2	2	26 ^a , 26 ^b , 26 ^c
—	—	—	3	—	—	—	1	2	—	—	1	—	1	—	—	—	1	32
3	—	1	10	—	—	—	—	3	1	1	1	6	1	2	1	—	—	33
7	4	1	49	2	—	4	2	9	1	5	5	14	7	2	3	2	19	13
—	—	—	—	—	—	—	—	—	—	—	—	—	3	—	—	—	2	36
—	—	—	5	—	—	—	—	5	—	1	—	—	—	—	—	—	—	38
2	6	4	14	2	—	—	2	5	1	5	5	4	3	2	1	2	10	39
5	2	—	23	2	1	1	—	9	2	3	4	6	7	1	1	2	6	172
4	11	4	58	2	1	—	2	18	9	7	6	23	9	13	7	4	27	41 ^a e 41 ^b
86	99	131	1040	131	22	82	64	280	63	134	132	379	160	172	141	151	573	43
5	22	17	170	11	4	11	4	61	14	23	18	55	29	27	19	5	80	42
18	21	10	115	13	2	5	13	39	17	17	14	45	16	17	6	13	21	44 a 49 ^b

Segue TAVOLA VI. — A) Morti durante l'anno classificati secondo

Numero dell'Elenco nosologico	Cause di morte	Piemonte				Liguria			Bergamo (ab. 64.647)	Brescia (ab. 103.933)
		Alessandria (ab. 80.746)	Cuneo (ab. 32.300)	Novara (ab. 58.171)	Torino (ab. 516.270)	Genova (ab. 330.572)	Imperia (ab. 26.218)	Spezia (ab. 93.690)		
50	Sifilide	3	1	4	20	39	2	4	2	4
54	Rachitide	—	2	—	1	2	—	—	2	2
55	Pellagra	—	—	—	—	—	—	—	2	—
61	Diabete	7	5	1	62	41	4	4	9	5
62	Marasma senile	106	13	93	333	234	29	41	81	113
63 ^a , 63 ^b , 64 ^a , 64 ^b	Anemia e leucemia	4	3	4	57	19	2	5	14	12
66 ^a	Morbo di Flaiani-Basedow	—	—	1	8	2	—	—	1	—
66 ^b	Altre malattie della ghiandola tiroide	1	1	1	5	—	—	—	—	—
70 a 80	Tumori maligni	67	17	61	507	337	17	78	72	120
16, 18, 24, 27 ^a , 27 ^b , 27 ^c , 27 ^d , 28, 29, 30, 31, 34, 35, 37, 40, 51, 52, 53, 82	Altre malattie generali o da infezione	12	16	11	73	39	3	9	37	28
83	Meningite semplice cerebrale e spinale	12	14	4	55	32	2	10	31	24
86	Encefalite	2	1	9	5	8	1	1	4	2
87, 88, 91	Apoplezia, congestione, embolia, trombosi e rammollimento cerebrale	82	47	74	594	353	28	90	145	141
84	Tabe dorsale	3	—	1	6	3	—	1	3	—
89 ^a e 89 ^b	Paralisi senza causa indicata	14	8	8	65	38	1	6	6	26
92	Paralisi progressiva degli alienati o demenza paralitica	3	2	7	4	3	—	2	4	8
93	Altre forme di alienazione mentale	43	—	47	40	22	—	1	17	7
98	Eclampsia infantile	2	4	1	15	18	7	6	5	9
84 ^a , 85, 90, 94, 95, 96, 97, 99	Altre malattie del sistema nervoso	11	3	17	60	36	1	4	17	19
103	Bronchite acuta	2	11	4	27	14	3	6	9	15
104	Bronchite cronica	12	20	6	126	29	10	13	18	37
105	Malattie della pleura	6	1	7	53	27	2	2	24	21
107 ^a e 107 ^b	Polmonite crupale	32	34	33	331	135	11	26	128	121

1925, nei 76 Comuni capiluoghi di Provincia le cause di morte

Lombardia										Venezia Tridentine	Veneto								Venezia Giulia			Numero dell'Elenco nosologico
Como (ab. 48.671)	Cremona (ab. 60.580)	Mantova (ab. 39.774)	Milano (ab. 879.979)	Pavia (ab. 46.029)	Sondrio (ab. 9.940)	Trento (ab. 39.134)	Belluno (ab. 27.807)	Padova (ab. 119.020)	Rovigo (ab. 15.471)	Treviso (ab. 52.147)	Udine (ab. 57.958)	Venezia (ab. 202.949)	Verona (ab. 94.856)	Vicenza (ab. 64.054)	Fiume (ab. 45.960)	Pola (ab. 57.750)	Trieste (ab. 211.100)					
8	6	10	60	3	—	1	—	11	2	5	6	16	15	11	6	6	22	50				
—	1	1	8	1	1	—	—	12	6	4	—	10	1	4	—	—	7	54				
—	3	—	2	—	—	—	—	3	1	—	2	1	2	5	—	—	—	55				
5	9	3	67	3	—	—	6	7	2	2	4	24	8	3	3	1	19	61				
56	61	61	512	60	11	55	39	100	29	38	48	118	75	68	39	70	222	62				
8	5	3	37	5	2	3	—	12	7	5	6	8	7	8	1	3	8	63 ^a , 63 ^b , 64 ^a , 64 ^b				
—	2	1	10	—	—	—	—	—	—	—	—	1	1	1	1	—	1	66 ^a				
3	1	—	3	—	—	—	—	—	—	—	—	—	—	—	—	—	—	66 ^b				
66	110	68	928	55	10	40	38	121	26	64	71	269	119	48	46	45	256	70 a 80				
13	6	6	139	13	1	7	5	8	6	6	8	22	2	9	5	6	30	16, 18, 24, 27 ^a , 27 ^b , 27 ^c , 27 ^d , 28, 29, 30, 31, 34, 35, 37, 40, 51, 52, 53, 82				
10	11	6	111	5	2	1	5	16	3	9	11	28	15	11	6	13	20	83				
4	—	3	19	3	—	—	1	3	1	5	5	4	3	1	2	—	7	86				
80	84	65	918	53	12	43	13	116	14	72	47	252	135	72	34	18	144	87, 88, 91				
—	—	1	15	1	—	—	—	—	—	—	1	5	—	1	—	—	10	84				
9	9	9	61	9	2	—	3	19	4	10	5	22	15	8	—	3	14	89 ^a e 89 ^b				
9	—	1	9	3	—	—	—	4	—	—	9	13	9	2	1	2	4	92				
16	—	2	15	1	—	—	1	25	—	8	50	11	15	18	3	6	11	93				
6	6	4	33	—	1	4	2	14	1	2	3	15	9	6	22	10	43	98				
20	8	6	58	8	—	3	4	11	2	23	24	25	11	7	9	6	13	84 ^a , 85, 90, 94, 95, 96, 97, 99				
1	3	5	51	7	1	3	8	15	15	1	2	18	16	4	9	14	20	103				
3	5	6	164	12	—	5	6	19	6	10	4	40	36	15	1	8	30	104				
15	9	5	108	3	3	1	3	17	3	3	7	35	12	6	2	6	27	105				
37	67	13	514	40	5	18	21	34	12	26	40	107	68	22	35	56	218	107 ^a e 107 ^b				

segue TAVOLA VI. — A) Morti durante l'anno classificati secondo

Numero dell'Elenco nosologico	Cause di morte	Piemonte				Liguria				
		Alessandria (ab. 80.746)	Cunco (ab. 32.300)	Novara (ab. 58.171)	Torino (ab. 516.270)	Genova (ab. 330.572)	Imperia (ab. 26.218)	Spezia (ab. 93.690)	Bergamo (ab. 64.647)	Brescia (ab. 103.933)
108	Bronco polmonite acuta (compresa la bronchite capillare)	85	43	45	582	498	45	105	124	218
102 ^a , 102 ^b , 106, 109 ^a , 109 ^b , 110 ^a , 110 ^b , 111, 112	Altre malattie dell'apparato respiratorio (esclusa la tubercolosi)	8	3	17	69	45	4	11	14	15
113 ^a , 113 ^b , 113 ^c	Malattie delle arterie	31	—	21	210	150	10	29	27	26
117 ^a , 117 ^b , 118, 119	Malattie del cuore e del pericardio	118	88	113	858	527	31	94	120	184
114, 115, 116, 121, 122	Altre malattie del sistema circolatorio	—	1	4	19	7	—	3	5	2
125 ^a	Ulcera dello stomaco	4	3	1	30	15	—	6	3	—
125 ^b	Ulcera duodenale	2	—	—	5	1	—	2	1	3
126	Altre malattie dello stomaco	5	2	4	19	2	2	4	6	12
127 ^a	Cirrosi alcoolica del fegato	—	—	—	2	1	—	—	—	—
127 ^b	Cirrosi epatica non indicata come alcoolica	24	10	7	124	62	2	16	22	23
128, 129, 130, 131, 132	Altre malattie del fegato	7	4	10	56	51	1	4	11	14
134 ^a	Diarrea (in età al di sotto di due anni)	45	79	28	223	142	18	35	195	206
134 ^b	Diarrea (in età da due anni in su)	21	15	13	102	37	13	19	29	75
135	Volvolo, occlusione intestinale	10	—	1	42	18	2	4	5	5
137	Ernie intestinali e addominali	5	5	3	35	15	3	2	5	9
141	Appendicite e tiffite	5	3	5	42	19	—	10	7	11
140	Anchilostomiasi	—	—	—	—	—	—	—	—	—
136, 138, 139 ^a , 139 ^b , 139 ^c , 139 ^d , 139 ^e , 139 ^f , 142	Altre malattie dell'intestino (esclusi i tumori maligni)	1	1	—	12	10	—	2	4	1
143	Peritonite senza causa indicata	9	6	9	35	23	4	11	19	18
123, 124 ^a , 124 ^b , 133, 145	Altre malattie dell'apparato digerente (esclusi i tumori maligni e la tubercolosi)	2	2	3	16	5	—	3	3	2
146 ^a e 146 ^b	Nefriti acute e croniche	27	26	34	222	134	6	25	54	41

1925, nei 76 Comuni capiluoghi di Provincia le cause di morte

Lombardia						Venezia Tridentina	Veneto						Venezia Giulia			Numero dell'Elenco nosologico		
Como (ab. 48.671)	Cremona (ab. 60.580)	Mantova (ab. 39.774)	Milano (ab. 870.979)	Pavia (ab. 46.029)	Sondrio (ab. 9.940)	Trento (ab. 39.134)	Belluno (ab. 27.807)	Padova (ab. 119.020)	Rovigo (ab. 15.471)	Treviso (ab. 52.147)	Udine (ab. 57.958)	Venezia (ab. 202.949)	Verona (ab. 94.856)	Vicenza (ab. 64.054)	Fiume (ab. 45.900)		Pola (ab. 57.750)	Trieste (ab. 241.190)
94	64	82	1 048	78	14	30	34	213	20	76	98	388	114	86	29	17	264	108
8	23	5	96	8	3	5	9	19	9	13	13	51	13	10	5	5	82	{ 102 ^a , 102 ^b , 106, 109 ^a , 109 ^b , 110 ^a , 110 ^b , 111, 112,
23	25	15	448	11	—	3	10	61	4	33	38	99	69	19	21	2	173	{ 113 ^a , 113 ^b , 113 ^c
119	144	49	1 113	88	18	49	39	122	43	85	72	255	142	103	60	45	257	{ 117 ^a , 117 ^b , 118, 119
1	2	1	25	—	—	3	1	2	1	2	1	4	2	1	—	1	4	{ 114, 115, 116, 121, 122
2	3	—	44	—	—	—	5	11	2	5	12	11	6	—	7	2	26	125 ^a
1	—	2	8	1	—	1	2	8	—	2	1	3	—	1	3	—	4	125 ^b
1	2	2	29	2	2	1	1	3	—	1	2	7	11	4	1	3	4	126
—	—	1	5	—	—	—	—	1	—	—	—	2	—	—	—	—	—	127 ^a
13	17	9	151	9	—	6	3	19	3	22	14	39	12	9	5	6	23	127 ^b
4	10	8	95	3	1	5	2	21	2	7	12	15	12	7	2	7	38	{ 128, 129, 130, 131, 132
42	41	20	563	14	10	19	17	109	14	50	41	185	118	55	45	46	157	134 ^a
18	13	7	154	14	3	3	7	29	1	9	7	33	23	10	6	8	18	134 ^b
3	6	5	52	3	3	2	3	8	6	8	6	8	4	6	3	1	8	135
3	4	3	34	2	—	1	—	4	—	9	6	8	6	2	1	2	8	137
5	7	1	70	1	1	5	3	7	1	4	7	12	13	2	1	1	10	141
—	—	—	—	—	—	—	—	—	—	—	—	—	—	—	—	—	—	140
2	—	1	25	2	2	1	2	2	1	2	1	5	3	2	—	1	1	{ 136, 138, 139 ^a , 139 ^b , 139 ^c , 139 ^d , 139 ^e , 139 ^f , 142
12	3	7	91	10	2	3	5	11	—	10	18	15	10	7	3	3	22	143
4	2	1	21	1	—	—	2	5	1	6	3	7	3	3	—	—	6	{ 123, 124 ^a , 124 ^b , 133, 145
29	31	17	363	25	2	7	4	33	19	34	33	125	34	32	14	11	92	146 ^a e 146 ^b

Segue TAVOLA VI. — A) Morti durante l'anno classificati secondo

Numero dell'Elenco nosologico	Cause di morte	Piemonte				Liguria				
		Alessandria (ab. 80.746)	Cuneo (ab. 32.300)	Novara (ab. 58.171)	Torino (ab. 516.270)	Genova (ab. 330.572)	Imperia (ab. 26.218)	Spezia (ab. 93.690)	Bergamo (ab. 64.647)	Brescia (ab. 103.933)
146 ^a e 146 ^d	Altre malattie dei reni	2	3	2	30	12	1	1	4	—
147 e 148	Malattie della vescica (escluse le forme veneree, tubercolari e neoplastiche maligne) e calcoli delle vie urinarie	5	3	5	34	17	2	3	6	9
149 ^a , 149 ^b , 149 ^c	Altre malattie dell'apparato uropoietico e della prostata	5	2	8	41	25	1	3	1	3
153 ^a e 153 ^b	Malattie dell'utero	1	1	4	23	8	1	2	2	2
151, 152, 154	Altre malattie degli organi genitali femminili (non puerperali)	2	—	—	22	12	—	1	1	2
160	Febbre puerperale	4	1	1	16	6	—	3	4	10
156 ^a a 159, 161 a 164	Altre malattie di gravidanza, parto e puerperio	1	5	5	21	10	2	8	7	18
165 a 170	Malattie della pelle e dei suoi annessi	4	3	7	54	33	2	14	8	12
171	Malattie delle ossa	—	—	1	9	9	—	3	1	4
174, 175, 176	Altre malattie delle ossa e degli organi della locomozione	—	—	—	3	4	—	—	2	2
180	Alcoolismo acuto	—	—	—	1	—	—	—	—	1
177	Alcoolismo cronico	10	2	6	10	20	—	1	4	4
181 a 199, 207 a 209	Morti violente accidentali	27	19	20	201	124	11	51	35	61
200 ^a a 202, 204	Omicidi e infanticidi	3	—	—	18	11	2	3	2	6
210 a 219	Suicidi	12	8	3	115	57	4	15	10	19
	Altre malattie	17	11	5	118	95	—	20	37	36
o	Morti per causa ignota, o non dichiarata, o male indicata	6	3	11	54	61	1	6	13	25
	TOTALE GENERALE	1227	707	989	7632	4719	352	1164	1750	2334

1925, nei 76 Comuni capiluoghi di Provincia le cause di morte

Lombardia							Venezia Tridentina	Veneto							Venezia Giulia			Numero dell'Elenco nosologico
Como (ab. 48.671)	Cremona (ab. 60.586)	Mantova (ab. 39.774)	Milano (ab. 870.979)	Pavia (ab. 46.029)	Sondrio (ab. 9.949)	Trento (ab. 39.134)	Belluno (ab. 27.807)	Padova (ab. 119.020)	Rovigo (ab. 15.471)	Treviso (ab. 52.147)	Udine (ab. 57.958)	Venezia (ab. 202.949)	Verona (ab. 94.856)	Vicenza (ab. 64.054)	Fiume (ab. 45.960)	Pola (ab. 57.750)	Trieste (ab. 241.190)	
1	4	4	46	2	—	—	1	10	1	3	—	9	3	3	2	1	8	146 ^c e 146 ^d
5	3	4	30	8	—	—	—	8	1	2	—	13	5	2	1	3	12	147 e 148
8	2	9	39	—	—	—	3	8	1	4	11	11	5	2	—	1	17	149 ^a , 149 ^b , 149 ^c
2	1	1	8	—	1	—	1	4	1	—	2	4	1	1	—	—	1	153 ^a e 153 ^b
2	5	—	13	—	—	—	3	5	1	1	1	4	—	—	2	3	4	151, 152, 154
3	7	8	19	3	—	—	2	2	2	2	2	4	9	5	—	—	6	160
4	3	10	28	2	—	4	4	12	3	3	4	14	9	2	5	5	12	156 ^a a 159, 161 a 164
5	13	12	73	4	1	3	8	16	8	8	8	31	18	7	5	6	29	165 a 170
5	4	2	22	—	—	1	4	3	2	3	6	12	1	2	1	1	9	171
3	2	1	5	—	1	—	1	—	—	1	—	—	—	—	—	—	4	174, 175, 176
—	—	—	2	—	—	—	—	1	—	—	—	1	—	—	—	—	—	180
1	—	5	25	—	2	1	1	18	—	7	2	4	10	16	3	1	10	177
32	43	39	338	23	10	20	26	53	14	31	29	49	45	22	28	30	84	181 a 199, 207 a 209
1	3	—	19	—	2	3	—	6	1	—	1	7	1	—	5	3	9	200 ^a a 202, 204
14	13	4	172	9	2	2	4	19	1	10	11	39	22	15	28	12	87	210 a 219
10	11	18	216	13	—	3	7	10	3	14	10	29	31	17	6	5	20	
7	9	5	55	10	—	2	2	15	4	7	16	29	20	5	11	4	21	o
1064	1195	861	11805	828	171	502	501	2066	456	1034	1143	3462	1752	1131	754	766	3699	

Segue TAVOLA VI. — A) Morti durante l'anno classificati secondo

Table with columns for Cause di morte, Zara, Emilia (Bologna, Ferrara, Forli, Modena, Parma, Piacenza, Ravenna, Reggio nell'Emilia), and Arezzo. Rows include various diseases like Malattie fetali, Debolezza congenita, Vaiuolo, Morbillo, Scarlattina, etc.

1925, nei 76 Comuni capiluoghi di Provincia le cause di morte

Table with columns for Toscana (Firenze, Grosseto, Livorno, Lucca, Massa e Carrara, Pisa, Siena), Marche (Ancona, Ascoli Piceno, Macerata, Pesaro e Urbino, Perugia), Umbria (Perugia), Lazio (Roma), and Abruzzi e Molise (Aquila, Campobasso, Chieti, Teramo). Rows include various diseases like Malattie fetali, Debolezza congenita, etc.

Segue TAVOLA VI. — A) Morti durante l'anno classificati secondo

Numero dell'Elenco nosologico	Cause di morte	Emilia										Arezzo (ab. 54-462)
		Zara (ab. 18045)	Bologna (ab. 224,884)	Ferrara (ab. 113,585)	Forlì (ab. 55,512)	Modena (ab. 87,051)	Parma (ab. 66,617)	Piacenza (ab. 61,499)	Ravenna (ab. 73,920)	Reggio nell'Emilia (ab. 84,574)		
50	Sifilide	—	28	9	1	11	6	3	3	5	3	
54	Rachitide	1	2	12	1	1	3	3	2	3	—	
55	Pellagra	—	—	1	—	—	—	2	—	—	1	
61	Diabete	2	27	10	5	6	7	3	2	10	1	
62	Marasma senile	26	157	111	52	77	42	50	88	115	95	
63 ^a , 63 ^b , 64 ^a , 64 ^b	Anemia e leucemia	1	16	9	1	6	11	3	2	6	3	
66 ^a	Morbo di Flaiani-Basedow	—	4	—	—	—	—	—	—	—	1	
66 ^b	Altre malattie della ghiandola tiroide	—	—	—	—	—	—	—	1	—	—	
70 a 80	Tumori maligni	10	319	98	65	72	112	56	86	91	46	
16, 18, 24, 27 ^a , 27 ^b , 27 ^c , 27 ^d , 28, 29, 30, 31, 34, 35, 37, 40, 51, 52, 53, 82	Altre malattie generali o da infezione	1	22	14	7	16	12	19	5	18	6	
83	Meningite semplice cerebrale e spinale	4	24	8	5	13	19	14	8	13	9	
86	Encefalite	1	20	3	2	1	3	2	2	5	1	
87, 88, 91	Apoplessia, congestione, embolia, trombosi e rammollimento cerebrale	9	306	142	80	160	82	75	85	140	82	
84	Tabe dorsale	2	1	1	—	3	1	2	2	—	1	
89 ^a e 89 ^b	Paralisi senza causa indicata	2	42	26	8	27	30	13	18	13	17	
92	Paralisi progressiva degli alienati o demenza paralitica	—	6	3	—	5	1	1	1	7	1	
93	Altre forme di alienazione mentale	—	10	55	—	3	—	12	2	13	9	
98	Eclampsia infantile	2	7	20	4	9	4	8	6	9	5	
84 ^a , 85, 90, 94, 95, 96, 97, 99	Altre malattie del sistema nervoso	2	44	18	8	10	3	17	6	12	9	
103	Bronchite acuta	11	15	3	4	6	5	22	9	6	9	
104	Bronchite cronica	—	52	17	16	17	22	15	18	16	11	
105	Malattie della pleura	1	21	6	2	7	17	7	2	12	3	
107 ^a e 107 ^b	Polmonite crupale	23	175	49	14	58	62	37	42	48	27	

1925, nei 76 Comuni capiluoghi di Provincia le cause di morte

Numero dell'Elenco nosologico	Toscana										Marche				Umbria	Lazio	Abruzzi e Molise				Numero dell'Elenco nosologico
	Firenze (ab. 264,394)	Grosseto (ab. 19,620)	Livorno (ab. 120,940)	Lucca (ab. 79,919)	Massa e Carrara (ab. 36,779)	Pisa (ab. 73,515)	Siena (ab. 45,790)	Ancona (ab. 68,462)	Ascoli Piceno (ab. 34,230)	Macerata (ab. 25,026)	Fesaro e Urbino (ab. 32,649)	Perugia (ab. 76,257)	Roma (ab. 745,336)	Aquila degli Abruzzi (ab. 24,838)	Campobasso (ab. 17,718)	Chieti (ab. 30,707)	Teramo (ab. 27,174)				
50	19	—	13	2	1	1	1	6	1	—	4	172	4	2	8	2	50				
54	1	—	1	1	—	2	1	—	—	—	1	8	1	—	—	2	54				
55	—	—	—	1	—	—	—	—	—	—	2	—	—	—	—	—	55				
61	21	1	7	10	—	5	5	4	3	2	10	125	2	—	2	1	61				
62	199	6	87	109	54	75	45	91	67	53	46	382	60	33	40	59	62				
63 ^a , 63 ^b , 64 ^a , 64 ^b	15	—	3	7	3	10	6	4	1	—	7	64	3	1	3	2	63 ^a , 63 ^b , 64 ^a , 64 ^b				
66 ^a	1	—	1	2	—	—	—	1	—	—	—	4	1	—	1	—	66 ^a				
66 ^b	—	—	1	—	—	—	—	1	—	—	—	4	—	—	—	—	66 ^b				
70 a 80	443	15	94	96	23	90	57	67	21	25	24	778	24	4	18	23	70 a 80				
16, 18, 24, 27 ^a , 27 ^b , 27 ^c , 27 ^d , 28, 29, 30, 31, 34, 35, 37, 40, 51, 52, 53, 82	52	2	17	12	5	16	11	8	—	1	2	131	7	2	4	2	16, 18, 24, 27 ^a , 27 ^b , 27 ^c , 27 ^d , 28, 29, 30, 31, 34, 35, 37, 40, 51, 52, 53, 82				
83	18	2	15	11	11	9	4	5	1	1	4	73	4	1	—	3	83				
86	5	—	3	2	—	1	1	1	—	2	3	18	2	—	—	3	86				
87, 88, 91	329	15	101	129	19	81	99	87	59	38	64	641	39	28	42	49	87, 88, 91				
84	5	—	2	—	—	—	1	1	1	—	2	10	2	—	—	—	84				
89 ^a e 89 ^b	41	3	32	15	1	17	27	6	4	12	17	165	4	3	6	4	89 ^a e 89 ^b				
92	23	—	1	8	—	2	4	2	—	8	7	21	4	—	—	5	92				
93	23	—	—	30	—	7	7	6	—	27	20	130	18	—	—	34	93				
98	6	3	7	10	8	1	1	2	9	3	4	134	11	3	19	20	98				
84 ^a , 85, 90, 94, 95, 96, 97, 99	42	—	19	18	1	8	21	8	4	8	7	91	20	1	5	22	84 ^a , 85, 90, 94, 95, 96, 97, 99				
103	12	4	11	6	6	1	3	14	13	2	8	34	7	8	5	6	103				
104	61	1	23	35	6	21	24	14	1	5	13	124	7	7	12	10	104				
105	18	1	8	9	5	8	8	—	—	2	3	93	—	1	—	3	105				
107 ^a e 107 ^b	172	26	53	23	25	22	16	14	15	8	15	670	16	29	21	9	107 ^a e 107 ^b				

Segue TAVOLA VI. — A) Morti, durante l'anno classificati secondo

Numero dell'Elenco nosologico	Cause di morte	Zara	Emilia									Areezo (ab. 54.462)
		Zara (ab. 18.045)	Bologna (ab. 224.884)	Ferrara (ab. 113.585)	Forlì (ab. 55.512)	Modena (ab. 87.051)	Parma (ab. 66.617)	Piacenza (ab. 61.499)	Ravenna (ab. 73.920)	Reggio nell'Emilia (ab. 84.574)		
108	Bronco polmonite acuta (compresa la bronchite capillare)	42	249	151	49	108	114	91	96	103	73	
102 ^a , 102 ^b , 106, 109 ^a , 109 ^b , 110 ^a , 110 ^b , 111, 112	Altre malattie dell'apparato respiratorio (esclusa la tubercolosi)	10	35	16	5	10	12	7	15	8	8	
113 ^a , 113 ^b , 113 ^c	Malattie delle arterie	3	111	45	25	50	22	21	17	23	6	
117 ^a , 117 ^b , 118, 119	Malattie del cuore e del pericardio	18	373	139	72	129	102	90	87	134	103	
114, 115, 116, 121, 122	Altre malattie del sistema circolatorio	—	7	3	2	2	4	1	1	1	2	
125 ^a	Ulcera dello stomaco	1	7	2	2	2	3	8	2	7	—	
125 ^b	Ulcera duodenale	—	1	3	2	—	2	1	2	1	—	
126	Altre malattie dello stomaco	4	2	1	1	2	3	2	1	2	—	
127 ^a	Cirrosi alcoolica del fegato	—	—	—	—	—	1	—	—	1	—	
127 ^b	Cirrosi epatica non indicata come alcoolica	1	53	7	5	10	7	7	15	12	6	
128, 129, 130, 131, 132	Altre malattie del fegato	5	16	9	7	4	12	9	11	12	2	
134 ^a	Diarrea (in età al di sotto di due anni)	24	36	108	40	45	46	54	59	62	78	
134 ^b	Diarrea (in età da due anni in su)	2	23	25	14	22	8	17	18	74	21	
135	Volvolo, occlusione intestinale	1	22	4	2	12	5	4	3	6	3	
137	Ernie intestinali e addominali	—	16	2	4	4	11	7	3	6	2	
141	Appendicite e tifite	—	22	5	7	11	4	2	3	14	2	
140	Anchilostomiasi	—	—	—	—	—	—	—	—	—	—	
136, 138, 139 ^a , 139 ^b , 139 ^c , 139 ^d , 139 ^e , 139 ^f , 142	Altre malattie dell'intestino (esclusi i tumori maligni)	—	3	1	1	1	2	1	1	2	5	
143	Peritonite senza causa indicata	7	24	9	8	13	9	11	2	7	6	
123, 124 ^a , 124 ^b , 133, 145	Altre malattie dell'apparato digerente (esclusi i tumori maligni e la tubercolosi)	—	9	4	—	3	—	2	—	3	1	
146 ^a e 146 ^b	Nefriti acute e croniche	11	95	25	11	31	40	17	11	56	12	

1925, nei 76 Comuni capiluoghi di Provincia le cause di morte

Toscana										Marche				Umbria	Lazio	Abruzzi e Molise				Numero dell'Elenco nosologico
Firenze (ab. 264.394)	Grosseto (ab. 19.620)	Livorno (ab. 120.940)	Lucca (ab. 79.919)	Massa e Carrara (ab. 36.779)	Pisa (ab. 73.515)	Sienna (ab. 45.790)	Ancona (ab. 68.462)	Ascoli Piceno (ab. 34.230)	Macerata (ab. 25.026)	Pesaro e Urbino (ab. 32.649)	Perugia (ab. 76.257)	Roma (ab. 745.336)	Aquila degli Abruzzi (ab. 24.838)	Campobasso (ab. 17.718)	Chieti (ab. 30.707)	Teramo (ab. 27.174)				
404	31	172	138	78	101	76	109	48	14	37	96	1 157	43	18	65	50	108			
44	2	26	7	3	8	12	7	4	4	3	6	142	4	—	12	11	102 ^a , 102 ^b , 106, 109 ^a , 109 ^b , 110 ^a , 110 ^b , 111, 112			
145	2	82	16	2	19	37	16	8	4	3	21	401	3	3	3	4	113 ^a , 113 ^b , 113 ^c			
378	21	151	123	42	97	73	78	56	27	65	97	811	33	30	45	39	117 ^a , 117 ^b , 118, 119			
12	1	5	1	—	4	1	1	1	—	—	1	31	1	—	1	—	114, 115, 116, 121, 122			
11	—	7	5	—	5	1	5	2	4	1	3	50	2	—	—	1	125 ^a			
4	1	5	2	—	3	—	—	—	2	1	2	22	—	—	—	2	125 ^b			
2	1	3	—	5	3	1	3	1	1	3	4	22	2	3	1	—	126			
—	—	1	1	—	—	—	—	1	—	—	1	2	—	—	—	—	127 ^a			
55	3	12	9	3	5	8	9	6	4	3	9	131	3	3	2	3	127 ^b			
26	2	15	4	4	6	4	4	1	1	3	5	90	—	3	1	4	128, 129, 130, 131, 132			
47	28	81	38	137	39	21	47	62	15	32	81	729	53	35	45	71	134 ^a			
36	9	34	15	25	18	14	11	6	8	9	11	134	6	11	9	14	134 ^b			
20	1	4	9	1	8	6	2	3	2	2	2	54	—	4	4	2	135			
14	1	4	2	—	4	2	4	2	—	1	4	32	1	—	1	2	137			
14	4	11	12	—	—	3	4	—	3	2	—	62	4	—	—	2	141			
—	—	—	—	—	—	—	—	—	—	—	—	—	—	—	—	—	140			
5	1	1	2	—	2	2	2	2	1	—	3	21	—	—	3	—	136, 138, 139 ^a , 139 ^b , 139 ^c , 139 ^d , 139 ^e , 139 ^f , 142			
35	1	8	10	4	3	7	7	6	1	6	9	54	9	—	3	6	143			
6	1	4	—	—	1	3	4	2	—	1	—	40	2	—	1	—	123, 124 ^a , 124 ^b , 133, 145			
169	10	39	71	9	20	50	36	7	11	13	35	396	20	12	23	20	146 ^a e 146 ^b			

Segue TAVOLA VI. — A) Morti, durante l'anno classificati secondo

Numero dell'Elenco nosologico	Cause di morte	Zara	Emilia								Arezzo (ab. 54.462)
		Zara (ab. 18.045)	Bologna (ab. 224.884)	Ferrara (ab. 113.585)	Forlì (ab. 55.512)	Modena (ab. 87.051)	Parma (ab. 66.617)	Piacenza (ab. 61.499)	Ravenna (ab. 73.920)	Reggio nell'Emilia (ab. 84.574)	
146 ^e e 146 ^d	Altre malattie dei reni	—	8	1	7	5	2	2	3	1	2
147 e 148	Malattie della vescica (escluse le forme veneree, tubercolari e neoplastiche maligne) e calcoli delle vie urinarie	—	13	3	3	2	5	5	8	7	2
149 ^a , 149 ^b , 149 ^c	Altre malattie dell'apparato uropoietico e della prostata	—	23	4	2	4	15	2	7	4	2
153 ^a e 153 ^b	Malattie dell'utero	—	4	3	1	—	2	—	1	1	—
151, 152, 154	Altre malattie degli organi genitali femminili (non puerperali)	—	8	1	1	3	2	2	1	3	—
160	Febbre puerperale	—	14	2	1	2	3	5	2	5	1
156 ^a a 159, 161 a 164	Altre malattie di gravidanza, parto e puerperio	—	20	7	2	4	6	7	5	8	4
165 a 170	Malattie della pelle e dei suoi annessi	2	38	18	4	16	15	10	8	9	3
171	Malattie delle ossa	—	4	5	—	4	4	1	—	1	2
174, 175, 176	Altre malattie delle ossa e degli organi della locomozione	—	3	1	—	—	4	—	—	—	—
180	Alcoolismo acuto	—	—	—	—	—	—	—	—	1	—
177	Alcoolismo cronico	—	12	6	3	5	5	6	2	14	6
181 a 199, 207 & 209	Morti violente accidentali	4	87	39	24	44	40	23	23	24	21
200 ^a a 202, 204	Omicidi e infanticidi	3	9	2	1	2	1	2	5	1	3
210 a 219	Suicidi	3	52	30	9	20	14	3	20	12	1
	Altre malattie	2	48	29	31	36	21	23	13	8	4
o	Morti per causa ignota, o non dichiarata, o male indicata	3	30	9	5	14	6	4	6	2	5
	TOTALE GENERALE	358	3 840	1 855	754	1 448	1 313	1 052	1 017	1 469	933

1925, nei 76 Comuni capiluoghi di Provincia. le cause di morte

Numero dell'Elenco nosologico	Toscana								Marche				Umbria	Lazio	Abruzzi e Molise				Numero dell'Elenco nosologico
	Firenze (ab. 264.394)	Grosseto (ab. 19.620)	Livorno (ab. 120.940)	Lucca (ab. 79.919)	Massa e Carrara (ab. 36.779)	Pisa (ab. 73.515)	Siena (ab. 45.790)	Ancona (ab. 68.462)	Ascoli Piceno (ab. 34.230)	Macerata (ab. 25.026)	Pesaro e Urbino (ab. 32.649)	Perugia (ab. 76.257)	Roma (ab. 745.336)	Aquila degli Abruzzi (ab. 24.838)	Campobasso (ab. 17.718)	Chieti (ab. 30.707)	Teramo (ab. 27.174)		
146 ^e e 146 ^d	8	3	7	2	—	2	—	5	—	—	—	32	—	—	1	—	146 ^e e 146 ^d		
147 e 148	30	2	12	4	—	6	5	2	—	3	2	4	28	2	3	—	147 e 148		
149 ^a , 149 ^b , 149 ^c	18	2	6	5	—	7	6	4	2	—	1	6	50	2	—	—	3 149 ^a , 149 ^b , 149 ^c		
153 ^a e 153 ^b	7	—	1	2	—	4	1	—	—	—	1	11	—	—	—	—	153 ^a e 153 ^b		
151, 152, 154	1	1	3	—	—	1	1	—	1	—	—	7	1	—	—	—	151, 152, 154		
160	7	—	6	—	2	3	1	2	—	1	—	17	—	—	3	1	160		
156 ^a a 159, 161 a 164	5	1	4	4	2	5	2	2	1	2	1	2	57	4	1	—	5 156 ^a a 159, 161 a 164		
165 a 170	29	3	15	9	3	14	14	10	4	1	1	8	107	4	2	3	7 165 a 170		
171	8	1	2	1	3	3	2	1	1	2	1	1	29	—	—	—	171		
174, 175, 176	8	—	5	—	—	2	6	1	—	—	1	—	9	—	1	—	1 174, 175, 176		
180	—	—	1	—	—	—	—	—	—	—	—	3	—	1	—	—	180		
177	7	—	2	5	1	2	2	3	1	2	7	14	34	2	—	2	4 177		
181 a 199, 207 a 209	63	11	37	23	17	28	21	30	22	11	16	24	288	19	7	6	12 181 a 199, 207 a 209		
200 ^a a 202, 204	6	—	3	—	3	2	1	1	2	—	1	6	29	2	1	—	3 200 ^a a 202, 204		
210 a 219	53	4	18	14	6	10	10	13	7	2	3	8	133	1	1	3	1 210 a 219		
o	45	2	19	3	1	16	14	8	8	1	2	10	173	3	—	3	4		
	7	2	9	7	4	7	8	5	3	4	2	6	106	2	2	3	4		
	4 122	307	1 721	1 402	661	1 112	981	976	590	387	557	1 191	12 585	591	316	492	645		

Segue TAVOLA VI. — A) Morti, durante l'anno classificati secondo

Numero dell'Elenco nosologico	Cause di morte	Campania					Puglie				
		Avellino (ab. 26.834)	Benevento (ab. 29.951)	Caserta (ab. 36.555)	Napoli (ab. 849.402)	Salerno (ab. 56.312)	Bari (ab. 125.399)	Foggia (ab. 71.177)	Lecce (ab. 46.160)	Taranto (ab. 111.596)	
1 a 5	Malattie fetali e vizi congeniti . . .	3	4	3	42	4	7	1	2	5	
6 a 9	Debolezza congenita, immaturità e malattie speciali dei neonati	23	25	20	379	65	222	149	33	126	
10	Vaiuolo e vaiuoloide	—	—	—	—	—	—	—	—	—	
11	Morbillo	—	—	25	221	14	382	1	37	5	
12	Scarlattina	—	1	—	34	46	15	1	1	2	
14 ^a e 14 ^b	Febbre tifoidea (tifo addominale e paratifi)	4	5	24	102	24	24	23	10	21	
17	Febbre di Malta (micrococco melitense)	1	—	—	13	1	1	—	1	—	
19	Meningite cerebro spinale epidemica	—	—	—	4	—	—	—	—	—	
20	Difterite e croup	1	—	2	106	11	5	2	1	3	
21	Pertosse	2	—	—	31	3	7	5	19	1	
22 ^a e 22 ^b	Influenza	13	6	3	251	14	22	55	14	15	
23 ^a e 23 ^b	Febbri da malaria e cachessia palustre	1	—	—	14	1	3	16	8	12	
25	Enterite coleriforme	—	—	—	1	—	—	—	—	—	
26 ^a , 26 ^b , 26 ^c	Dissenteria	—	—	—	3	1	—	—	—	—	
32	Poliomielite anteriore acuta	—	1	—	4	—	4	—	1	—	
33	Encefalite letargica	—	—	—	1	—	4	—	—	1	
13	Risipola	2	2	1	23	1	8	7	2	2	
36	Pustola maligna, carbonchio	—	—	—	2	—	2	—	—	—	
38	Rabbia	—	—	—	7	2	2	—	1	—	
39	Tetano	—	—	2	9	—	—	1	1	—	
172	Reumatismo articolare acuto	1	2	—	25	1	1	2	1	1	
41 ^a e 41 ^b	Tubercolosi disseminata	1	1	1	17	—	3	1	2	3	
43	Tubercolosi dell'apparecchio respiratorio	17	22	32	1013	60	120	36	87	86	
42	Tubercolosi delle meningi e del sistema nervoso centrale	7	6	2	99	11	49	1	16	25	
44 a 49 ^b	Altre forme tubercolari	5	5	8	245	11	65	7	13	14	

1925, nei 76 Comuni capiluoghi di Provincia le cause di morte

Numero dell'Elenco nosologico	Totale dei morti nei 76 Comuni capiluoghi di provincia (ab. 8.668.868)	Sardegna		Sicilia								Calabrie				Basilicata
		Cagliari (ab. 65.632)	Sassari (ab. 45.453)	Messina (ab. 186.879)	Palermo (ab. 416.380)	Siracusa (ab. 52.138)	Trapani (ab. 76.331)	Girgenti (ab. 30.577)	Catania (ab. 261.904)	Caltanissetta (ab. 61.467)	Reggio di Calabria (ab. 64.417)	Cosenza (ab. 32.234)	Catanzaro (ab. 38.328)	Potenza (ab. 19.363)		
1 a 5	484	4	—	11	25	7	5	3	8	7	9	1	2	1 a 5		
6 a 9	5121	31	32	154	341	48	38	34	263	33	78	41	14	6 a 9		
10	4	—	—	—	—	—	—	—	—	—	—	—	—	10		
11	1384	5	10	—	8	5	6	—	2	11	28	1	—	11		
12	471	—	—	—	9	—	—	—	15	—	2	6	—	12		
14 ^a e 14 ^b	1626	16	6	36	46	17	13	1	28	11	21	9	6	14 ^a e 14 ^b		
17	59	2	—	4	4	2	—	1	10	1	1	—	—	17		
19	58	—	—	2	1	—	1	—	—	—	—	—	—	19		
20	671	4	2	16	17	2	10	1	12	5	3	2	—	20		
21	608	—	—	4	49	3	2	—	8	—	9	2	—	21		
22 ^a e 22 ^b	1704	29	8	57	63	9	24	1	35	26	14	12	11	22 ^a e 22 ^b		
23 ^a e 23 ^b	326	15	17	5	13	7	8	—	24	7	1	10	2	23 ^a e 23 ^b		
25	11	—	—	—	—	—	—	—	—	—	1	—	—	25		
26 ^a , 26 ^b , 26 ^c	75	1	1	7	16	6	—	—	—	—	—	—	—	26 ^a , 26 ^b , 26 ^c		
32	64	1	—	2	2	—	—	—	—	—	1	—	—	32		
33	121	3	—	1	3	1	—	1	4	1	1	—	—	33		
13	421	6	2	2	6	—	—	2	3	—	3	3	—	13		
36	39	1	—	1	1	—	1	—	—	—	—	—	—	36		
38	37	—	3	—	3	—	—	—	2	—	—	—	—	38		
39	186	1	1	5	1	1	—	1	11	—	1	—	—	39		
172	291	2	—	—	3	—	2	—	1	—	5	2	—	172		
41 ^a e 41 ^b	593	4	2	5	13	2	—	—	4	—	2	1	2	41 ^a e 41 ^b		
43	13454	127	82	172	527	42	62	16	271	43	46	44	10	43		
42	1851	23	21	14	58	2	6	4	12	—	4	4	4	42		
44 a 49 ^b	1741	20	8	14	53	12	4	1	20	9	5	11	7	44 a 49 ^b		

segue TAVOLA VI. — A) Morti, durante l'anno classificati secondo

Numero dell'Elenco nosologico	Cause di morte	Campania					Puglie			
		Avellino (ab. 26.834)	Benevento (ab. 29.951)	Caserta (ab. 36.555)	Napoli (ab. 849.402)	Salerno (ab. 56.312)	Bari (ab. 125.399)	Foggia (ab. 71.177)	Lecce (ab. 46.100)	Taranto (ab. 111.506)
50	Sifilide	—	6	8	147	49	14	1	7	25
54	Rachitide	1	—	—	11	2	—	—	—	1
55	Pellagra	—	—	—	—	—	—	—	—	—
61	Diabete	3	1	4	88	2	9	1	3	3
62	Marasma senile	30	53	58	1 106	95	212	98	87	115
63 ^a , 63 ^b , 64 ^a , 64 ^b	Anemia e leucemia	3	—	1	35	4	5	3	2	1
66 ^a	Morbo di Flaiani-Basedow	1	—	—	5	—	—	—	—	—
66 ^b	Altre malattie della ghiandola tiroide	—	—	—	1	—	—	—	—	—
70 a 80	Tumori maligni	10	5	9	400	15	57	15	29	28
16, 18, 24, 27 ^a , 27 ^b , 27 ^c , 27 ^d , 28, 29, 30, 31, 34, 35, 37, 40, 51, 52, 53, 82	Altre malattie generali o da infezione	3	5	8	169	6	40	6	6	3
83	Meningite semplice cerebrale e spinale	7	5	5	147	22	36	14	14	38
86	Encefalite	—	1	1	12	1	5	1	—	—
87, 88, 91	Apoplessia, congestione, embolia, trombosi e rammollimento cerebrale	29	37	45	968	68	103	71	43	58
84	Tabe dorsale	—	—	2	24	2	1	—	1	—
89 ^a e 89 ^b	Paralisi senza causa indicata	1	3	5	103	2	12	5	17	6
92	Paralisi progressiva degli alienati o demenza paralitica	—	—	—	53	1	—	1	5	—
93	Altre forme di alienazione mentale	—	—	—	61	1	2	—	—	1
98	Eclampsia infantile	10	29	47	589	40	68	96	10	36
84 ^a , 85, 90, 94, 95, 96, 97, 99	Altre malattie del sistema nervoso	2	2	5	125	6	10	2	7	3
103	Bronchite acuta	6	27	3	321	19	50	14	3	80
104	Bronchite cronica	5	9	5	280	9	44	13	14	57
105	Malattie della pleura	—	5	4	120	9	38	12	3	3
107 ^a e 107 ^b	Polmonite crupale	18	37	40	732	37	71	30	37	46

1925, nei 76 Comuni capiluoghi di Provincia le cause di morte

Numero dell'Elenco nosologico	Totale dei morti nei 76 Comuni capiluoghi di provincia (ab. 8.668.808)	Sicilia										Sardegna			
		Basilicata (ab. 19.363)	Calabria (ab. 38.328)	Cosenza (ab. 32.234)	Reggio di Calabria (ab. 64.417)	Caltanissetta (ab. 61.467)	Catania (ab. 261.904)	Girgenti (ab. 30.577)	Messina (ab. 186.879)	Palermo (ab. 410.380)	Siracusa (ab. 52.138)	Trapani (ab. 76.331)	Cagliari (ab. 65.632)	Sassari (ab. 45.453)	
50	935	—	8	9	6	6	27	5	15	15	3	5	6	1	50
54	149	—	—	—	3	—	2	2	6	5	1	1	—	2	54
55	28	—	—	—	—	—	—	—	—	—	—	—	—	—	55
61	788	3	3	—	3	1	23	2	8	38	2	7	7	1	61
62	9 288	15	72	52	111	49	493	60	390	859	86	109	65	57	62
63 ^a , 63 ^b , 64 ^a , 64 ^b	579	1	1	4	8	3	22	1	9	23	2	4	5	7	63 ^a , 63 ^b , 64 ^a , 64 ^b
66 ^a	57	1	—	—	—	—	1	—	1	—	—	—	—	—	66 ^a
66 ^b	26	—	—	—	—	—	—	—	1	1	—	—	1	—	66 ^b
70 a 80	7 523	12	16	18	20	10	97	11	64	144	16	22	49	23	70 a 80
16, 18, 24, 27 ^a , 27 ^b , 27 ^c , 27 ^d , 28, 29, 30, 31, 34, 35, 37, 40, 51, 52, 53, 82	1 677	2	4	7	17	10	94	7	89	238	9	13	15	8	16, 18, 24, 27 ^a , 27 ^b , 27 ^c , 27 ^d , 28, 29, 30, 31, 34, 35, 37, 40, 51, 52, 53, 82
83	1 273	1	5	—	15	2	17	1	35	125	3	12	5	8	83
86	234	—	3	1	2	—	7	—	6	7	—	4	2	—	86
87, 88, 91	9 386	15	40	27	53	41	163	18	146	425	50	91	46	39	87, 88, 91
84	129	—	—	1	—	1	2	—	2	3	1	—	1	—	84
89 ^a e 89 ^b	1 262	2	2	7	9	9	19	5	8	63	6	14	15	4	89 ^a e 89 ^b
92	307	—	1	—	1	—	4	—	—	22	—	4	1	3	92
93	938	—	—	—	—	1	15	—	2	39	—	—	2	14	93
98	1 806	8	56	26	14	11	19	4	94	36	12	9	3	—	98
84 ^a , 85, 90, 94, 95, 96, 97, 99	1 123	5	9	2	—	3	24	—	26	27	6	6	18	4	84 ^a , 85, 90, 94, 95, 96, 97, 99
103	1 484	3	21	16	23	11	167	9	33	95	7	20	2	15	103
104	1 887	14	7	9	14	20	30	1	37	67	12	17	8	10	104
105	1 004	1	3	3	4	3	28	2	24	69	2	10	8	2	105
107 ^a e 107 ^b	6 063	8	17	26	61	48	147	22	126	513	24	43	22	59	107 ^a e 107 ^b

Segue TAVOLA VI. — A) Morti, durante l'anno classificati secondo

Numero dell'Elenco nosologico	Cause di morte	Campania					Puglie			
		Avellino (ab. 26.834)	Benevento (ab. 29.951)	Caserta (ab. 36.555)	Napoli (ab. 849.402)	Salerno (ab. 56.312)	Bari (ab. 125.399)	Foggia (ab. 71.177)	Lecce (ab. 46.160)	Taranto (ab. 111.596)
108	Bronco polmonite acuta (compresa la bronchite capillare)	45	72	122	2 400	134	698	140	101	183
102 ^a , 102 ^b , 106, 109 ^a , 109 ^b , 110 ^a , 110 ^b , 111, 112,	Altre malattie dell'apparato respiratorio (esclusa la tubercolosi)	3	1	3	107	5	19	10	11	9
113 ^a , 113 ^b , 113 ^c	Malattie delle arterie	14	5	15	414	13	14	3	18	9
117 ^a , 117 ^b , 118, 119	Malattie del cuore e del pericardio	51	38	70	1 310	69	181	57	53	87
114, 115, 116, 121, 122	Altre malattie del sistema circolatorio	3	1	—	29	3	2	1	—	1
125 ^a	Ulcera dello stomaco	—	2	—	23	—	3	—	3	2
125 ^b	Ulcera duodenale	—	—	—	12	2	1	—	1	—
126	Altre malattie dello stomaco	2	2	2	71	5	15	—	1	10
127 ^a	Cirrosi alcoolica del fegato	—	—	—	1	—	—	—	1	—
127 ^b	Cirrosi epatica non indicata come alcoolica	3	3	3	113	5	4	9	6	9
128, 129, 130, 131, 132	Altre malattie del fegato	2	2	2	86	2	6	10	3	5
134 ^a	Diarrea (in età al di sotto di due anni)	45	55	44	1 257	184	546	187	96	189
134 ^b	Diarrea (in età da due anni in su)	10	17	4	352	17	79	24	23	59
135	Volvolo, occlusione intestinale	4	3	1	76	4	15	3	3	4
137	Ernie intestinali e addominali	5	—	1	89	3	9	5	—	6
141	Appendicite e tifite	3	3	—	40	1	9	—	4	1
140	Anchilostomiasi	—	—	—	—	—	—	—	—	—
136, 138, 139 ^a , 139 ^b , 139 ^c , 139 ^d , 139 ^e , 139 ^f , 142	Altre malattie dell'intestino (esclusi i tumori maligni)	—	—	—	44	6	20	3	2	2
143	Peritonite senza causa indicata	4	5	3	62	6	12	3	2	9
123, 124 ^a , 124 ^b , 133, 145	Altre malattie dell'apparato digerente (esclusi i tumori maligni e la tubercolosi)	1	3	—	22	1	6	—	1	5
146 ^a e 146 ^b	Nefriti acute e croniche	10	18	30	757	39	73	21	28	37

1925, nei 76 Comuni capiluoghi di Provincia le cause di morte

Numero dell'Elenco nosologico	Totale dei morti nei 76 Comuni capiluoghi di provincia (ab. 8.668.808)	Basilicata	Calabrie				Sicilia						Sardegna	
		Potenza (ab. 19.363)	Catanzaro (ab. 38.328)	Cosenza (ab. 32.234)	Reggio di Calabria (ab. 64.417)	Caltanissetta (ab. 61.467)	Catania (ab. 261.904)	Girgenti (ab. 30.577)	Messina (ab. 186.879)	Palermo (ab. 416.386)	Siracusa (ab. 52.138)	Trapani (ab. 76.331)	Cagliari (ab. 65.632)	Sassari (ab. 45.453)
108	13 697	13	38	91	86	32	329	21	224	503	35	87	57	79
102 ^a , 102 ^b , 106, 109 ^a , 109 ^b , 110 ^a , 110 ^b , 111, 112	1 273	3	2	5	4	6	21	2	14	34	6	13	8	3
113 ^a , 113 ^b , 113 ^c	3 478	8	7	2	14	12	35	2	17	162	3	26	33	2
117 ^a , 117 ^b , 118, 119	11 747	21	67	37	80	61	206	25	281	462	48	67	85	42
114, 115, 116, 121, 122	238	—	—	—	1	1	3	—	7	8	—	—	2	—
125 ^a	397	3	1	1	3	—	5	—	6	5	4	—	4	1
125 ^b	132	—	—	2	—	—	3	—	1	2	—	—	1	—
126	363	—	2	2	6	2	7	2	3	6	4	7	5	2
127 ^a	22	—	—	—	—	—	—	—	—	—	—	—	—	—
127 ^b	1 321	2	5	5	6	4	38	4	13	15	6	7	17	3
128, 129, 130, 131, 132	896	2	2	2	5	4	29	2	5	43	4	5	6	—
134 ^a	9 419	41	77	69	122	75	474	62	345	466	106	156	102	91
134 ^b	2 446	9	32	9	25	30	93	13	64	175	20	23	62	25
135	574	3	—	3	1	5	9	3	5	15	3	1	2	3
137	477	2	1	5	1	2	13	2	2	16	—	3	4	4
141	553	—	—	1	4	1	17	2	5	11	—	2	2	3
140	1	—	—	—	1	—	—	—	—	—	—	—	—	—
136, 138, 139 ^a , 139 ^b , 139 ^c , 139 ^d , 139 ^e , 139 ^f , 142	279	2	—	5	3	2	8	2	5	14	7	3	—	2
143	857	—	4	3	8	6	16	3	16	48	4	4	2	6
123, 124 ^a , 124 ^b , 133, 145	251	—	1	—	—	1	3	1	2	10	—	2	2	2
146 ^a e 146 ^b	4 456	7	31	14	18	22	109	13	95	290	22	38	28	32

Segue TAVOLA VI. — A) Morti, durante l'anno classificati secondo

Numero dell'Elenco nosologico	Cause di morte	Campania					Puglie			
		Avellino (ab. 26.834)	Benevento (ab. 29.051)	Caserta (ab. 36.555)	Napoli (ab. 849.402)	Salerno (ab. 56.312)	Bari (ab. 125.390)	Foggia (ab. 71.177)	Lecce (ab. 46.160)	Taranto (ab. 111.596)
146 ^a e 146 ^d	Altre malattie dei reni	2	1	1	53	1	7	—	1	5
147 e 148	Malattie della vescica (escluse le forme veneree, tubercolari e neoplastiche maligne) e calcoli delle vie urinarie	3	1	6	66	6	7	3	3	8
149 ^a , 149 ^b , 149 ^c	Altre malattie dell'apparato uropoietico e della prostata	1	1	2	45	1	7	2	—	7
153 ^a e 153 ^b	Malattie dell'utero	—	—	—	25	—	—	—	1	3
151, 152, 154	Altre malattie degli organi genitali femminili (non puerperali)	—	—	—	15	—	2	1	—	—
160	Febbre puerperale	3	1	1	19	1	12	1	—	4
156 ^a a 159, 161 a 164	Altre malattie di gravidanza, parto e puerperio	3	1	1	71	2	11	9	2	6
165 a 170	Malattie della pelle e dei suoi annessi	2	2	2	115	11	18	10	4	11
171	Malattie delle ossa	1	2	2	13	1	7	—	1	—
174, 175, 176	Altre malattie delle ossa e degli organi della locomozione	1	—	—	5	—	—	—	—	—
180	Alcoolismo acuto	—	—	—	—	—	—	—	—	—
177	Alcoolismo cronico	1	1	1	5	1	—	—	1	—
181 a 199, 207 a 209	Morti violente accidentali	8	8	8	300	14	53	19	8	11
200 ^a a 202, 204	Omicidi e infanticidi	1	2	1	99	5	4	3	2	2
210 a 219	Suicidi	1	2	2	108	2	13	5	3	10
	Altre malattie	—	5	6	122	4	15	2	7	12
o	Morti per causa ignota, o non dichiarata, o male indicata	—	8	1	131	2	13	10	8	17
	TOTALE GENERALE	442	570	707	16 600	1 210	3 604	1 232	936	1 549

1925, nei 76 Comuni capiluoghi di Provincia le cause di morte

Numero dell'Elenco nosologico	Cause di morte	Basilicata	Calabrie				Sicilia						Sardegna		Totale dei morti nei 76 Comuni capiluoghi di provincia (ab. 8.668.808)	Numero dell'Elenco nosologico
		Potenza (ab. 19.363)	Catanzaro (ab. 38.328)	Cosenza (ab. 32.234)	Reggio di Calabria (ab. 64.417)	Caltanissetta (ab. 61.467)	Catania (ab. 261.904)	Girgenti (ab. 30.577)	Messina (ab. 186.879)	Palermo (ab. 416.380)	Siracusa (ab. 52.138)	Trapani (ab. 76.331)	Cagliari (ab. 65.632)	Sassari (ab. 45.453)		
146 ^e e 146 ^d	Altre malattie dei reni	—	—	—	1	6	6	1	—	18	1	3	2	4	357	146 ^e e 146 ^d
147 e 148	Malattie della vescica (escluse le forme veneree, tubercolari e neoplastiche maligne) e calcoli delle vie urinarie	1	3	1	6	1	24	2	10	20	1	5	6	1	516	147 e 148
149 ^a , 149 ^b , 149 ^c	Altre malattie dell'apparato uropoietico e della prostata	3	1	1	1	3	9	1	6	15	4	5	4	1	505	149 ^a , 149 ^b , 149 ^c
153 ^a e 153 ^b	Malattie dell'utero	1	—	—	—	—	2	—	2	2	—	1	1	2	151	153 ^a e 153 ^b
151, 152, 154	Altre malattie degli organi genitali femminili (non puerperali)	—	—	2	—	2	5	—	1	5	1	—	2	—	157	151, 152, 154
160	Febbre puerperale	—	2	—	2	—	3	1	—	9	2	1	2	—	262	160
156 ^a a 159, 161 a 164	Altre malattie di gravidanza, parto e puerperio	—	4	3	6	2	15	4	2	11	3	3	2	7	530	156 ^a a 159, 161 a 164
165 a 170	Malattie della pelle e dei suoi annessi	2	9	6	11	5	29	5	9	35	3	11	17	4	1 070	165 a 170
171	Malattie delle ossa	2	—	1	—	3	3	—	1	6	—	—	3	—	227	171
174, 175, 176	Altre malattie delle ossa e degli organi della locomozione	—	—	—	—	2	1	—	2	2	1	1	—	—	88	174, 175, 176
180	Alcoolismo acuto	—	—	—	—	—	—	—	1	—	—	—	1	—	14	180
177	Alcoolismo cronico	—	1	—	—	—	—	—	4	2	2	—	1	1	331	177
181 a 199, 207 a 209	Morti violente accidentali	17	9	12	6	21	45	5	31	100	11	25	26	20	3 186	181 a 199, 207 a 209
200 ^a a 202, 204	Omicidi e infanticidi	3	1	4	13	10	15	8	14	74	2	9	2	1	470	200 ^a a 202, 204
210 a 219	Suicidi	1	1	1	10	4	24	2	9	36	1	5	9	5	1 412	210 a 219
	Altre malattie	6	4	4	5	5	12	2	10	51	3	4	10	2	1 580	
o	Morti per causa ignota, o non dichiarata, o male indicata	1	6	7	10	8	46	52	100	88	11	4	11	11	1 212	o
	TOTALE GENERALE	302	728	638	1 017	736	3 776	464	2 948	6 886	727	1 094	1 097	811	144 291	

Segue TAVOLA VI. — B) Morti, durante l'anno classificati secondo

Numero dell'Elenco nosologico	Cause di morte	Piemonte								
		Acqui	Asti	Casale Monferrato	Novi Ligure	Tortona	Alba	Mondovi	Saluzzo	Biella
1 a 5	Malattie fetali e vizi congeniti . . .	1	1	5	—	—	1	—	2	2
6 a 9	Debolezza congenita, immaturità e malattie speciali dei neonati	9	10	10	5	4	5	2	10	9
10	Vaiuolo e vaiuoloide	—	—	—	—	—	—	—	—	—
11	Morbillo	—	2	—	—	—	—	1	1	—
12	Scarlattina	—	—	—	—	—	1	—	—	—
14 ^a e 14 ^b	Febbre tifoidea (tifo addominale e paratifi)	5	13	6	2	3	2	3	2	7
17	Febbre di Malta (micrococco melitense)	—	—	—	—	—	—	—	—	—
19	Meningite cerebro spinale epidemica.	—	1	—	—	—	—	—	—	—
20	Difterite e croup	2	1	1	2	1	1	—	1	2
21	Pertosse	—	6	2	1	—	—	—	—	2
22 ^a e 22 ^b	Influenza	1	7	1	3	1	4	—	—	7
23 ^a e 23 ^b	Febbri da malaria e cachessia palustre	—	—	—	—	—	—	—	—	—
25	Enterite coleriforme	—	—	—	—	—	1	—	—	—
26 ^a , 26 ^b , 26 ^c	Dissenteria	—	—	—	—	—	—	—	—	—
32	Poliomielite anteriore acuta	—	1	1	—	—	—	2	—	—
33	Encefalite letargica	—	1	—	—	1	—	—	—	—
13	Risipola	—	1	6	—	2	—	1	—	4
36	Pustola maligna, carbonchio	—	—	—	—	1	—	—	—	—
38	Rabbia	—	—	—	—	—	—	—	—	—
39	Tetano	—	—	2	—	1	2	—	1	3
172	Reumatismo articolare acuto	—	—	—	1	3	1	—	2	—
41 ^a e 41 ^b	Tubercolosi disseminata	—	2	1	1	2	2	1	—	5
43	Tubercolosi dell'apparecchio respiratorio	20	73	42	40	30	13	38	21	26
42	Tubercolosi delle meningi e del sistema nervoso centrale	—	4	8	2	—	1	3	2	6
44 a 49 ^b	Altre forme tubercolari	1	14	7	1	8	5	3	—	7

1925, nei 163 Comuni capiluoghi di Circondario, le cause di morte

Numero dell'Elenco nosologico	Liguria											Lombardia					Numero dell'Elenco nosologico	
	Domodossola	Pallanza	Varallo	Vercelli	Aosta	Ivrea	Pinerolo	Susa	Albenga	Chiavari	Savona	San Remo	Clusone	Treviglio	Breno	Chiari		Salò
1 a 5	—	—	—	14	—	—	—	—	—	3	3	7	—	1	—	1	1	1 a 5
6 a 9	5	6	1	16	6	2	1	2	4	14	12	11	5	7	5	22	3	6 a 9
10	—	—	—	—	—	—	—	—	—	—	—	—	—	—	—	—	—	10
11	—	—	—	—	—	—	—	—	1	—	—	2	—	—	—	—	5	11
12	—	—	—	—	—	—	—	—	—	—	—	—	—	1	—	—	—	12
14 ^a e 14 ^b	2	—	—	12	6	12	2	1	—	—	4	1	2	2	—	7	1	14 ^a e 14 ^b
17	—	—	—	1	—	—	—	—	—	—	—	—	—	—	—	—	—	17
19	—	—	—	—	—	—	—	—	—	—	—	—	—	—	—	—	—	19
20	—	—	—	—	1	—	4	1	—	—	—	—	—	5	2	2	—	20
21	—	—	2	—	—	—	—	—	—	—	—	3	—	2	—	2	—	21
22 ^a e 22 ^b	1	1	2	16	2	1	3	1	2	2	4	10	2	—	—	3	—	22 ^a e 22 ^b
23 ^a e 23 ^b	—	—	1	—	—	—	—	—	—	—	—	2	1	—	—	—	—	23 ^a e 23 ^b
25	—	—	—	—	—	—	—	—	—	—	—	—	—	—	—	—	—	25
26 ^a , 26 ^b , 26 ^c	—	—	—	1	—	—	—	—	—	1	—	—	—	—	—	1	—	26 ^a , 26 ^b , 26 ^c
32	—	—	—	—	—	—	—	—	—	—	—	—	—	—	—	—	—	32
33	—	—	—	—	—	—	—	—	—	—	—	—	—	—	—	1	—	33
13	—	—	—	—	—	—	—	—	—	—	3	—	1	2	1	—	—	13
36	—	—	—	—	—	—	—	—	—	—	—	—	—	—	—	—	—	36
38	—	—	—	—	—	—	—	—	—	—	—	—	—	—	—	—	—	38
39	—	—	—	—	—	—	—	—	—	—	—	3	1	2	—	4	1	39
172	—	—	—	—	—	—	—	—	—	—	—	2	—	1	—	1	—	172
41 ^a e 41 ^b	3	1	—	2	1	—	1	1	—	1	1	—	—	2	—	1	1	41 ^a e 41 ^b
43	11	12	3	49	15	19	31	1	10	28	112	41	7	30	2	18	11	43
42	—	—	—	1	4	—	1	—	1	—	—	4	4	2	—	1	—	42
44 a 49 ^b	—	3	—	4	4	1	1	—	1	3	8	10	—	6	—	4	1	44 a 49 ^b

Segue TAVOLA VI. — B) Morti, durante l'anno classificati secondo

Numero dell'Elenco nosologico	Cause di morte	Piemonte								
		Acqui	Asti	Casale Monferrato	Novi Ligure	Tortona	Alba	Mondovì	Saluzzo	Biella
50	Sifilide	—	1	—	1	—	—	—	—	1
54	Rachitide	—	—	—	—	—	—	—	—	—
55	Pellagra	1	—	—	—	—	—	—	—	—
61	Diabete	—	8	3	4	3	1	—	2	4
62	Marasma senile	11	75	52	14	27	27	14	17	27
63 ^a , 63 ^b , 64 ^a , 64 ^b	Anemia e leucemia	2	7	4	—	—	1	—	1	2
66 ^a	Morbo di Flaiani-Basedow	—	1	—	—	—	—	—	—	—
66 ^b	Altre malattie della ghiandola tiroide	1	—	—	—	—	—	—	—	—
70 a 80	Tumori maligni	24	23	19	20	16	20	15	5	31
16, 18, 24, 27 ^a , 27 ^b , 27 ^c , 27 ^d , 28, 29, 30, 31, 34, 35, 37, 40, 51, 52, 53, 82	Altre malattie generali o da infezione	1	8	4	1	2	4	2	1	3
83	Meningite semplice cerebrale e spinale	2	4	10	4	2	—	—	—	5
86	Encefalite	—	1	2	2	—	1	—	—	—
87, 88, 91	Apoplessia, congestione, embolia, trombosi e rammollimento cerebrale	9	59	60	16	21	11	22	20	33
84	Tabe dorsale	1	1	—	1	—	—	—	1	—
89 ^a e 89 ^b	Paralisi senza causa indicata	4	6	5	1	3	3	6	2	13
92	Paralisi progressiva degli alienati o demenza paralitica	—	—	1	1	—	—	—	1	—
93	Altre forme di alienazione mentale	—	1	11	—	—	1	—	1	—
98	Eclampsia infantile	1	2	—	—	—	—	—	5	—
84 ^a , 85, 90, 94, 95, 96, 97, 99	Altre malattie del sistema nervoso	—	5	12	5	—	—	1	1	2
103	Bronchite acuta	—	1	1	—	1	1	2	6	1
104	Bronchite cronica	3	7	8	3	7	2	2	4	4
105	Malattie della pleura	3	2	4	3	1	1	—	4	4
107 ^a e 107 ^b	Polmonite crupale	5	37	34	7	7	4	11	5	31

1925, nei 163 Comuni capiluoghi di Circondario, le cause di morte.

Numero dell'Elenco nosologico	Liguria								Lombardia					Numero dell'Elenco nosologico				
	Domodossola	Pallanza	Varallo	Vercelli	Aosta	Ivrea	Pinerolo	Susa	Albenga	Chiavari	Savona	San Remo	Clusone		Treviglio	Breno	Chiari	Salò
50	2	1	—	—	—	—	1	—	—	—	5	1	1	—	—	1	—	50
54	—	—	—	—	—	—	—	—	—	—	1	—	1	1	—	1	—	54
55	—	—	—	—	—	—	—	—	—	—	—	—	—	—	—	—	—	55
61	—	—	—	4	1	1	—	—	1	3	4	3	—	—	—	—	1	61
62	7	4	6	42	52	30	40	12	2	17	55	31	2	28	11	15	9	62
63 ^a , 63 ^b , 64 ^a , 64 ^b	—	1	—	1	—	2	—	1	—	—	6	2	—	—	—	1	—	63 ^a , 63 ^b , 64 ^a , 64 ^b
66 ^a	—	1	—	—	—	—	—	—	—	—	—	—	—	—	—	—	—	66 ^a
66 ^b	—	—	—	—	—	—	—	—	—	1	—	—	—	—	—	—	—	66 ^b
70 a 80	5	5	2	47	8	7	23	1	7	10	46	32	5	11	2	6	4	70 a 80
16, 18, 24, 27 ^a , 27 ^b , 27 ^c , 27 ^d , 28, 29, 30, 31, 34, 35, 37, 40, 51, 52, 53, 82	1	—	—	5	1	1	2	—	—	2	12	5	—	2	—	5	3	16, 18, 24, 27 ^a , 27 ^b , 27 ^c , 27 ^d , 28, 29, 30, 31, 34, 35, 37, 40, 51, 52, 53, 82
83	3	3	3	9	1	4	6	—	—	4	8	4	—	8	1	1	1	83
86	—	1	—	1	—	—	—	—	—	4	3	2	—	1	—	—	—	86
87, 88, 91	6	6	7	49	4	11	20	7	6	9	26	26	3	21	3	15	11	87, 88, 91
84	—	—	—	1	—	—	—	—	—	—	—	1	—	—	—	—	—	84
89 ^a e 89 ^b	1	1	1	4	5	3	4	1	1	4	13	9	—	2	—	5	1	89 ^a e 89 ^b
92	—	—	—	—	—	—	—	—	—	—	1	—	—	—	—	—	—	92
93	—	—	—	—	1	—	—	—	—	—	2	1	—	—	—	1	—	93
98	—	—	—	1	—	1	—	—	1	—	4	—	1	4	1	2	—	98
84 ^a , 85, 90, 94, 95, 96, 97, 99	—	—	3	5	—	—	3	2	—	—	3	4	—	2	—	—	—	84 ^a , 85, 90, 94, 95, 96, 97, 99
103	2	—	—	1	1	7	2	—	—	2	4	2	2	2	—	1	—	103
104	3	—	3	9	2	2	6	3	—	8	11	10	1	7	—	—	1	104
105	1	1	3	5	3	—	4	—	1	—	8	5	1	—	—	2	1	105
107 ^a e 107 ^b	13	6	1	17	8	9	11	7	3	11	44	10	1	14	8	5	2	107 ^a e 107 ^b

Segue TAVOLA VI. — B) Morti, durante l'anno classificati secondo

Numero dell'Elenco nosologico	Cause di morte	Piemonte								
		Acqui	Asti	Casale Monferrato	Novi Ligure	Tortona	Alba	Mondovì	Saluzzo	Biella
108	Bronco polmonite acuta (compresa la bronchite capillare)	22	45	45	23	36	5	40	31	27
102 ^a , 102 ^b , 106, 109 ^a , 109 ^b , 110 ^a , 110 ^b , 111, 112	Altre malattie dell'apparato respiratorio (esclusa la tubercolosi)	—	1	13	4	—	1	—	—	1
113 ^a , 113 ^b , 113 ^c	Malattie delle arterie	4	16	19	4	5	7	4	5	11
117 ^a , 117 ^b , 118, 119	Malattie del cuore e del pericardio	22	64	71	44	13	52	54	49	84
114, 115, 116, 121, 122	Altre malattie del sistema circolatorio	—	—	2	—	1	—	—	—	—
125 ^a	Ulcera dello stomaco	1	1	1	2	—	—	1	—	1
125 ^b	Ulcera duodenale	—	—	—	—	—	—	—	—	1
126	Altre malattie dello stomaco	1	2	2	—	4	—	2	1	2
127 ^a	Cirrosi alcoolica del fegato	—	—	—	—	—	1	—	—	—
127 ^b	Cirrosi epatica non indicata come alcoolica	6	8	7	2	7	3	2	6	10
128, 129, 130, 131, 132	Altre malattie del fegato	1	2	5	2	1	1	2	3	2
134 ^a	Diarrea (in età al di sotto di due anni)	15	27	14	7	8	10	20	12	5
134 ^b	Diarrea (in età da due anni in su)	11	9	20	6	10	—	10	4	2
135	Volvolo, occlusione intestinale	6	3	7	2	1	—	2	1	2
137	Ernie intestinali e addominali	3	—	1	1	1	1	3	—	7
141	Appendicite e tiffite	2	1	3	2	—	3	—	—	2
140	Anchilostomiasi	—	—	—	—	—	—	—	—	—
136, 138, 139 ^a , 139 ^b , 139 ^c , 139 ^d , 139 ^e , 139 ^f , 142	Altre malattie dell'intestino (esclusi i tumori maligni)	—	—	1	1	—	—	1	—	1
143	Peritonite senza causa indicata	—	3	7	2	3	—	1	3	7
123, 124 ^a , 124 ^b , 133, 145	Altre malattie dell'apparato digerente (esclusi i tumori maligni e la tubercolosi)	2	—	—	—	1	—	2	—	—
146 ^a e 146 ^b	Nefriti acute e croniche	2	17	20	3	8	4	19	2	12

1925, nei 163 Comuni capiluoghi di Circondario, le cause di morte

Numero dell'Elenco nosologico	Liguria								Lombardia									
	Domodossola	Pallanza	Varallo	Vercelli	Aosta	Ivrea	Pinerolo	Susa	Albenga	Chiavari	Savona	San Remo	Clusone	Treviglio	Breno	Chiari	Salò	
108	17	6	9	24	31	16	27	4	10	21	72	38	12	13	10	21	1	108
102 ^a , 102 ^b , 106, 109 ^a , 109 ^b , 110 ^a , 110 ^b , 111, 112	4	1	2	8	1	1	2	1	1	2	14	10	2	2	—	2	—	{ 102 ^a , 102 ^b , 106, 109 ^a , 109 ^b , 110 ^a , 110 ^b , 111, 112
113 ^a , 113 ^b , 113 ^c	6	2	3	17	5	2	2	1	5	3	10	12	1	3	—	4	4	113 ^a , 113 ^b , 113 ^c
117 ^a , 117 ^b , 118, 119	13	9	11	91	29	38	65	17	17	22	102	59	9	27	3	25	13	117 ^a , 117 ^b , 118, 119
114, 115, 116, 121, 122	—	1	—	2	—	1	1	—	—	—	2	1	—	—	—	—	—	114, 115, 116, 121, 122
125 ^a	—	—	1	4	2	—	1	—	—	1	2	2	—	1	—	—	—	125 ^a
125 ^b	—	—	—	2	—	—	1	—	1	1	1	—	—	—	—	—	—	125 ^b
126	3	—	—	—	—	—	1	—	1	2	2	2	—	2	—	2	—	126
127 ^a	—	1	—	—	2	—	—	—	—	—	—	—	—	—	—	—	—	127 ^a
127 ^b	1	1	—	4	2	8	6	2	1	3	11	9	1	3	—	5	3	127 ^b
128, 129, 130, 131, 132	1	3	3	5	1	1	—	—	—	3	9	2	—	4	—	—	3	128, 129, 130, 131, 132
134 ^a	9	3	3	10	18	11	16	3	3	13	30	12	22	45	11	62	9	134 ^a
134 ^b	5	2	—	7	1	1	5	1	6	3	7	9	2	4	5	15	2	134 ^b
135	2	1	1	6	—	—	1	—	2	2	1	1	—	2	—	—	3	135
137	—	2	—	5	—	1	—	—	—	1	—	1	—	—	—	1	—	137
141	—	1	1	1	4	1	1	—	—	—	2	—	—	1	—	—	—	141
140	—	—	—	—	—	—	—	—	—	—	1	—	—	—	—	—	—	140
136, 138, 139 ^a , 139 ^b , 139 ^c , 139 ^d , 139 ^e , 139 ^f , 142	—	—	—	2	—	—	1	—	1	—	2	—	1	1	—	—	—	{ 136, 138, 139 ^a , 139 ^b , 139 ^c , 139 ^d , 139 ^e , 139 ^f , 142
143	1	1	1	5	2	1	2	2	—	2	8	1	1	3	1	5	1	143
123, 124 ^a , 124 ^b , 133, 145	—	2	—	2	—	—	2	—	—	—	—	3	1	—	—	1	—	{ 123, 124 ^a , 124 ^b , 133, 145
146 ^a e 146 ^b	5	2	2	13	5	1	14	3	2	9	7	4	4	5	—	6	3	146 ^a e 146 ^b

Segue TAVOLA VI. — B) Morti, durante l'anno classificati secondo

Numero dell'Elenco nosologico	Cause di morte	Piemonte								
		Acqui	Asti	Casale Monferrato	Novi Ligure	Tortona	Alba	Mondovì	Saluzzo	Biella
146 ^c e 146 ^d	Altre malattie dei reni	—	1	—	1	—	2	—	—	2
147 e 148	Malattie della vescica (escluse le forme veneree, tubercolari e neoplastiche maligne) e calcoli delle vie urinarie	—	1	2	—	—	2	—	—	3
149 ^a , 149 ^b , 149 ^c	Altre malattie dell'apparato uropoietico e della prostata	2	3	2	1	1	2	3	—	7
153 ^a e 153 ^b	Malattie dell'utero	—	—	1	1	1	—	—	1	—
151, 152, 154	Altre malattie degli organi genitali femminili (non puerperali)	—	—	—	—	1	—	—	1	1
160	Febbre puerperale	—	—	—	1	1	1	1	—	—
156 ^a a 159, 161 a 164	Altre malattie di gravidanza, parto e puerperio	—	2	1	—	—	—	2	—	1
165 a 170	Malattie della pelle e dei suoi annessi	1	—	3	2	3	1	4	2	3
171	Malattie delle ossa	1	2	—	—	—	—	—	—	—
174, 175, 176	Altre malattie delle ossa e degli organi della locomozione	2	—	—	—	—	—	1	—	—
180	Alcoolismo acuto	—	—	—	—	—	—	—	—	1
177	Alcoolismo cronico	—	1	2	—	—	3	1	2	1
181 a 199, 207 a 209	Morti violente accidentali	6	14	22	10	3	10	5	4	27
200 ^a a 202, 204	Omicidi e infanticidi	1	1	1	1	—	1	—	—	—
210 a 219	Suicidi	2	10	5	2	1	5	—	3	11
	Altre malattie	2	8	7	4	3	6	7	11	7
o	Morti per causa ignota, o non dichiarata, o male indicata	1	3	3	2	2	—	—	—	—
	TOTALE GENERALE	223	631	609	271	262	237	316	289	482

1925, nei 163 Comuni capiluoghi di Circondario, le cause di morte

Numero dell'Elenco nosologico	Liguria								Lombardia									
	Domodossola	Pallanza	Varallo	Vercelli	Aosta	Ivrea	Pinerolo	Susa	Albenga	Chiavari	Savona	San Remo	Clusone	Treviglio	Breno	Chiari	Salò	
146 ^c e 146 ^d	—	—	—	1	—	—	—	—	—	—	3	—	—	—	—	—	—	146 ^c e 146 ^d
147 e 148	—	—	—	2	1	—	—	2	—	3	3	1	—	1	—	—	—	147 e 148
149 ^a , 149 ^b , 149 ^c	—	—	1	4	4	—	—	—	1	—	3	3	—	1	—	1	—	149 ^a , 149 ^b , 149 ^c
153 ^a e 153 ^b	—	2	—	1	—	1	—	1	—	—	2	—	—	—	—	—	—	153 ^a e 153 ^b
151, 152, 154	1	—	1	1	—	—	1	—	—	—	1	3	—	1	—	—	—	151, 152, 154
160	1	—	—	1	1	—	1	1	—	—	1	—	—	3	—	2	—	160
156 ^a a 159, 161 a 164	1	—	—	3	3	—	—	—	—	2	1	1	—	—	1	1	1	156 ^a a 159, 161 a 164
165 a 170	1	—	—	4	—	1	—	—	—	1	7	2	1	5	—	1	1	165 a 170
171	1	—	—	—	1	—	—	—	—	—	—	2	—	1	—	—	—	171
174, 175, 176	—	—	—	—	—	—	—	—	—	—	—	—	—	—	—	—	—	174, 175, 176
180	—	—	—	—	—	—	—	—	—	—	1	—	—	—	—	—	—	180
177	1	1	—	1	—	—	1	—	—	2	1	3	—	—	2	—	—	177
181 a 199, 207 a 209	14	4	1	22	19	14	9	8	1	6	22	4	6	1	1	3	10	181 a 199, 207 a 209
200 ^a a 202, 204	—	—	—	—	—	1	—	—	—	—	3	4	1	2	—	—	1	200 ^a a 202, 204
210 a 219	4	—	—	4	1	3	5	1	1	1	12	5	—	1	1	—	1	210 a 219
	3	—	2	15	—	9	4	—	—	3	20	9	5	4	—	5	6	
o	3	—	—	2	—	—	2	—	—	4	6	6	—	5	1	1	2	o
	163	98	81	590	260	227	341	88	94	239	779	451	107	307	72	292	122	

Segue TAVOLA VI. — B) Morti, durante l'anno classificati secondo

Numero dell'Elenco nosologico	Cause di morte	Segue Lombardia										
		Verolantova	Lecco	Varese	Casalmaggiore	Crema	Abbategrasso	Gallarate	Lodi	Monza	Mortara	Voghera
1 a 5	Malattie fetali e vizi congeniti	—	2	1	2	5	—	4	2	16	2	2
6 a 9	Debolezza congenita, immaturità e malattie speciali dei neonati	5	13	14	12	38	2	3	12	35	1	12
10	Vaiuolo e vaiuoloide	—	—	—	—	—	—	—	—	—	—	—
11	Morbillo	1	3	—	—	—	—	—	—	1	—	—
12	Scarlattina	—	—	—	—	—	—	—	—	—	—	—
14 ^a e 14 ^b	Febbre tifoidea (tifo addominale e paratifi)	3	5	4	3	17	3	4	18	12	—	3
17	Febbre di Malta (micrococco melitense)	—	—	—	—	—	—	—	—	—	—	—
19	Meningite cerebro spinale epidemica.	—	—	—	—	—	—	—	—	—	—	—
20	Difterite e croup	—	1	—	1	—	1	—	—	9	—	1
21	Pertosse	2	—	2	2	2	—	—	7	2	—	4
22 ^a e 22 ^b	Influenza	—	—	6	2	—	19	4	12	10	5	18
23 ^a e 23 ^b	Febbri da malaria e cachessia palustr.	—	1	1	—	1	—	—	1	—	—	—
25	Enterite coleriforme	—	—	—	—	—	—	—	—	—	—	—
26 ^a , 26 ^b , 26 ^c	Dissenteria	—	—	1	—	—	—	—	—	1	—	—
32	Poliomielite anteriore acuta	—	—	1	—	—	—	1	1	—	1	—
33	Encefalite letargica	—	—	—	—	1	—	1	2	1	—	—
13	Risipola	—	—	2	1	—	2	3	2	1	—	5
36	Pustola maligna, carbonchio	—	—	—	—	—	—	—	—	—	—	—
38	Rabbia	—	—	—	—	—	—	—	—	—	—	—
39	Tetano	1	—	—	—	1	—	—	2	2	—	2
172	Reumatismo articolare acuto	—	2	—	—	—	—	1	—	1	—	—
41 ^a e 41 ^b	Tubercolosi disseminata	—	1	5	1	1	—	—	3	3	1	1
43	Tubercolosi dell'apparecchio respiratorio	5	28	46	17	26	17	41	70	91	11	47
42	Tubercolosi delle meningi e del sistema nervoso centrale	—	4	6	7	3	5	—	5	9	3	2
44 a 49 ^b	Altre forme tubercolari	1	8	10	5	5	3	4	6	5	—	4

1925, nei 163 Comuni capiluoghi di Circondario, le cause di morte

Numero dell'Elenco nosologico	Venezia Tridentina									Veneto												
	Bolzano	Borgo	Bressanone	Cavalese	Cles	Merano	Riva	Rovereto	Tione	Feltre	Pieve di Cadore	Adria	Cividale del Friuli	Gorizia	Gradisca	Idria	Pordenone	Tolmezzo	Chioggia	Asiago		
1 a 5	2	—	—	—	1	1	—	—	—	4	—	1	—	1	—	1	1	—	14	—	—	1 a 5
6 a 9	7	3	12	1	6	21	2	7	1	8	—	58	5	13	2	8	7	6	55	5	—	6 a 9
10	—	—	—	—	—	—	—	—	—	—	—	—	—	—	—	—	—	—	—	—	—	10
11	—	5	—	—	—	—	9	3	—	1	—	—	1	3	—	—	—	—	1	—	—	11
12	—	—	—	1	—	—	1	—	—	—	—	10	—	—	—	—	—	—	16	—	—	12
14 ^a e 14 ^b	—	1	1	—	—	3	2	—	—	5	—	5	1	10	—	1	3	—	7	—	—	14 ^a e 14 ^b
17	—	—	—	—	—	—	—	—	—	—	—	—	—	—	—	—	—	—	—	—	—	17
19	—	—	—	—	—	—	—	—	—	—	—	1	—	—	—	—	—	—	1	—	—	19
20	5	—	6	—	—	1	2	—	—	1	4	—	3	—	1	1	—	4	—	—	—	20
21	—	1	1	—	—	—	1	1	—	—	2	2	—	—	—	—	—	—	2	2	—	21
22 ^a e 22 ^b	3	—	—	1	—	3	1	—	1	1	—	4	—	1	6	2	3	1	—	—	—	22 ^a e 22 ^b
23 ^a e 23 ^b	—	—	—	—	—	4	—	—	—	—	12	—	1	—	—	—	—	—	6	—	—	23 ^a e 23 ^b
25	—	1	—	—	—	—	—	—	—	1	—	—	1	—	—	—	—	—	—	—	—	25
26 ^a , 26 ^b , 26 ^c	—	—	—	—	—	—	—	—	1	1	—	—	—	—	—	—	—	—	—	—	—	26 ^a , 26 ^b , 26 ^c
32	—	—	—	—	—	—	—	—	—	—	—	—	—	1	—	—	—	—	—	—	—	32
33	—	—	—	—	—	1	—	—	—	1	—	—	1	2	—	—	—	—	—	—	—	33
13	2	—	1	—	—	—	2	—	—	—	2	—	—	—	—	—	—	—	1	—	—	13
36	—	1	—	—	—	—	—	—	—	1	—	—	1	—	—	—	—	—	—	—	—	36
38	—	—	—	—	—	—	—	—	—	—	—	—	—	—	—	—	—	—	—	—	—	38
39	2	1	1	1	—	1	1	—	—	1	—	2	1	4	—	—	—	1	—	—	—	39
172	1	1	—	—	—	—	1	—	—	—	—	2	—	1	—	—	1	—	1	1	—	172
41 ^a e 41 ^b	2	—	1	—	2	1	—	2	—	1	—	6	3	5	—	1	2	3	2	—	—	41 ^a e 41 ^b
43	83	23	25	5	7	70	24	27	2	69	4	47	26	87	8	11	46	6	72	6	—	43
42	8	5	1	—	1	10	3	4	1	9	4	12	4	6	1	3	7	2	22	1	—	42
44 a 49 ^b	10	1	4	—	2	6	2	5	—	6	1	7	4	8	—	3	12	1	16	2	—	44 a 49 ^b

Segue TAVOLA VI. — B) Morti, durante l'anno classificati secondo

Numero dell'Elenco nosologico	Cause di morte	Segue Lombardia										
		Verolanova	Lecco	Varese	Casalmaggiore	Crema	Abbiategrosso	Gallarate	Lodi	Monza	Mortara	Voghera
50	Sifilide	—	1	1	1	1	1	—	1	1	1	1
54	Rachitide	—	—	—	—	2	—	—	—	—	—	—
55	Pellagra	—	—	—	—	1	—	—	1	—	—	—
61	Diabete	1	4	—	3	1	—	—	3	—	2	—
62	Marasma senile	20	22	17	26	21	39	22	22	45	12	23
63 ^a , 63 ^b , 64 ^a , 64 ^b	Anemia e leucemia	—	3	5	3	—	1	—	1	5	—	2
66 ^a	Morbo di Flaiani-Basedow	—	—	—	—	—	—	—	—	1	—	—
66 ^b	Altre malattie della ghiandola tiroide	1	—	—	—	—	—	—	—	—	—	—
70 a 80	Tumori maligni	2	24	28	6	9	10	24	35	40	14	28
16, 18, 24, 27 ^a , 27 ^b , 27 ^c , 27 ^d , 28, 29, 30, 31, 34, 35, 37, 40, 51, 52, 53, 82	Altre malattie generali o da infezione	1	2	5	3	8	3	3	2	5	—	1
83	Meningite semplice cerebrale e spinale	3	12	2	6	3	3	5	3	14	2	2
86	Encefalite	1	1	3	2	4	—	2	1	2	—	1
87, 88, 91	Apoplezia, congestione, embolia, trombosi e rammollimento cerebrale	10	43	40	29	33	28	23	69	63	12	34
84	Tabes dorsale	—	—	—	—	—	1	—	1	1	—	—
89 ^a e 89 ^b	Paralisi senza causa indicata	3	5	1	1	3	2	2	5	12	—	7
92	Paralisi progressiva degli alienati o demenza paralitica	—	—	1	—	—	—	—	—	1	—	2
93	Altre forme di alienazione mentale	—	—	1	1	4	—	—	—	3	—	9
98	Eclampsia infantile	4	4	2	2	—	—	—	3	3	—	—
84 ^a , 85, 90, 94, 95, 96, 97, 99	Altre malattie del sistema nervoso	1	4	4	1	5	3	2	3	1	1	5
103	Bronchite acuta	4	10	3	1	3	2	—	3	4	—	2
104	Bronchite cronica	—	6	8	2	2	3	1	10	11	4	7
105	Malattie della pleura	—	3	5	4	3	3	2	3	2	—	1
107 ^a e 107 ^b	Polmonite crupale	4	40	20	8	21	23	1	18	41	5	14

1925, nei 163 Comuni capiluoghi di Circondario, le cause di morte

Venezia Tridentina								Veneto											Numero dell'Elenco nosologico	
Bolzano	Borgo	Bressanone	Cavalese	Cles	Merano	Riva	Rovereto	Tione	Feltre	Pieve di Cadore	Adria	Cividale del Friuli	Gorizia	Gradisca	Idria	Pordenone	Tolmezzo	Chioggia		Asiago
2	1	—	—	—	1	—	1	—	—	—	—	—	6	—	—	2	—	8	—	50
1	—	—	—	—	—	—	—	—	—	—	11	1	—	—	—	—	—	10	—	54
—	—	—	—	—	—	—	—	—	—	—	—	1	—	—	—	—	—	—	—	55
3	2	1	1	—	3	2	1	—	1	—	—	—	1	1	—	—	—	—	1	61
38	12	15	3	7	30	5	31	4	51	1	34	17	37	9	7	25	15	43	—	62
5	—	—	—	—	2	—	3	—	2	—	6	—	—	—	—	3	1	1	—	63 ^a , 63 ^b , 64 ^a , 64 ^b
—	—	—	—	—	—	—	—	—	—	—	—	—	—	—	—	—	—	—	—	66 ^a
—	—	—	—	—	—	—	—	—	—	—	—	—	—	—	—	—	—	—	—	66 ^b
23	2	8	3	2	42	3	23	2	16	—	19	12	49	4	9	18	3	20	2	70 a 80
4	1	1	1	1	3	—	5	—	1	—	7	1	4	—	—	—	1	5	1	16, 18, 24, 27 ^a , 27 ^b , 27 ^c , 27 ^d , 28, 29, 30, 31, 34, 35, 37, 40, 51, 52, 53, 82
4	2	1	—	1	2	—	—	1	4	—	3	—	2	—	—	3	1	22	1	83
2	—	—	—	—	—	—	—	—	—	—	—	—	1	—	—	—	—	—	—	86
40	7	7	4	1	35	12	30	5	9	1	18	7	25	2	5	12	4	26	4	87, 88, 91
—	—	—	—	—	1	—	—	—	—	—	1	—	—	—	—	—	—	—	—	84
1	1	—	—	—	2	2	1	—	6	—	1	3	3	—	2	3	1	11	1	89 ^a e 89 ^b
1	—	—	—	—	—	—	—	—	1	—	—	—	—	—	—	1	—	—	—	92
—	—	—	—	1	—	—	—	—	17	—	—	1	—	—	—	—	—	2	—	93
4	1	1	2	1	3	—	2	—	—	—	2	1	4	—	4	5	2	24	—	98
2	1	—	—	—	3	—	2	—	—	1	1	3	5	—	—	2	—	1	—	84 ^a , 85, 90, 94, 95, 96, 97, 99
5	1	3	—	—	1	5	4	2	6	—	—	1	4	—	—	1	1	18	2	103
2	1	—	3	—	2	4	1	1	1	—	2	2	5	—	—	5	—	16	3	104
—	—	1	—	1	1	—	1	—	—	—	3	5	5	—	—	—	2	5	—	105
43	1	11	2	2	40	6	5	1	17	3	8	7	13	2	—	10	10	40	2	107 ^a e 107 ^b

Segue TAVOLA VI. — B) Morti, durante l'anno classificati secondo

Numero dell'Elenco nosologico	Cause di morte	Segue Lombardia										
		Verolanuova	Lecco	Varese	Casalmaggiore	Crema	Abbiategrosso	Gallarate	Lodi	Monza	Mortara	Voghera
108	Bronco polmonite acuta (compresa la bronchite capillare)	6	28	32	19	15	21	18	45	112	2	30
102 ^a , 102 ^b , 106, 109 ^a , 109 ^b , 110 ^a , 110 ^b , 111, 112	Altre malattie dell'apparato respiratorio (esclusa la tubercolosi)	1	3	3	1	8	6	2	8	8	1	3
113 ^a , 113 ^b , 113 ^c	Malattie delle arterie	3	10	5	8	8	12	7	15	17	6	14
117 ^a , 117 ^b , 118, 119	Malattie del cuore e del pericardio	8	60	47	22	44	28	27	65	129	15	46
114, 115, 116, 121, 122	Altre malattie del sistema circolatorio	—	—	1	1	—	—	—	2	2	—	—
125 ^a	Ulcera dello stomaco	—	2	3	—	1	1	1	1	1	—	1
125 ^b	Ulcera duodenale	1	—	—	—	—	—	—	—	—	1	—
126	Altre malattie dello stomaco	1	4	1	—	2	1	1	3	3	—	—
127 ^a	Cirrosi alcoolica del fegato	—	—	—	—	—	—	—	—	—	—	—
127 ^b	Cirrosi epatica non indicata come alcoolica	5	3	5	1	4	3	3	5	14	2	7
128, 129, 130, 131, 132	Altre malattie del fegato	1	3	3	2	6	3	3	2	3	1	1
134 ^a	Diarrea (in età al di sotto di due anni)	17	51	15	12	20	6	16	26	100	1	12
134 ^b	Diarrea (in età da due anni in su)	3	13	5	—	8	11	4	11	8	4	5
135	Volvolo, occlusione intestinale	1	2	4	1	—	3	1	4	2	—	2
137	Ernie intestinali e addominali	—	—	1	2	—	1	2	—	1	—	2
141	Appendicite e tifite	—	1	1	—	1	—	—	2	1	1	2
140	Anchilostomiasi	—	—	—	—	—	—	—	—	—	—	—
136, 138, 139 ^a , 139 ^b , 139 ^c , 139 ^d , 139 ^e , 139 ^f , 142	Altre malattie dell'intestino (esclusi i tumori maligni)	—	1	—	—	1	1	—	1	—	2	—
143	Peritonite senza causa indicata	1	9	3	—	7	1	1	8	10	—	3
123, 124 ^a , 124 ^b , 133, 145	Altre malattie dell'apparato digerente (esclusi i tumori maligni e la tubercolosi)	—	2	2	1	1	—	2	1	1	—	2
146 ^a e 146 ^b	Nefriti acute e croniche	1	16	13	2	13	8	8	24	22	6	20

1925, nei 163 Comuni capiluoghi di Circondario, le cause di morte

Numero dell'Elenco nosologico	Venezia Tridentina										Veneto									
	Bolzano	Borgo	Bressanone	Cavalese	Cles	Merano	Riva	Rovereto	Tione	Feltre	Pieve di Cadore	Adria	Civitate del Friuli	Gorizia	Gradisca	Idria	Pordenone	Tolmezzo	Chioggia	Asiago
108	6	15	—	2	11	3	13	16	—	33	3	23	11	22	2	3	19	7	81	17
102 ^a , 102 ^b , 106, 109 ^a , 109 ^b , 110 ^a , 110 ^b , 111, 112	10	2	2	—	—	2	4	—	2	—	—	5	4	6	—	—	2	1	7	3
113 ^a , 113 ^b , 113 ^c	3	—	2	—	—	14	1	1	—	2	1	5	6	7	—	1	5	—	12	1
117 ^a , 117 ^b , 118, 119	46	14	10	7	5	58	6	16	3	30	13	17	22	44	5	5	28	16	50	10
114, 115, 116, 121, 122	3	1	—	—	—	—	—	—	—	—	1	—	4	1	—	—	—	—	2	—
125 ^a	6	—	3	—	—	7	—	2	—	5	—	—	—	3	—	—	1	—	1	—
125 ^b	1	—	—	—	—	—	—	1	—	—	—	—	—	1	—	—	—	—	1	—
126	3	—	1	—	—	3	1	—	—	3	—	4	—	5	—	—	—	—	5	—
127 ^a	—	—	—	—	—	—	—	—	—	—	—	—	—	1	—	—	—	—	—	—
127 ^b	10	1	—	—	—	9	3	5	—	2	—	1	2	6	—	4	1	1	6	—
128, 129, 130, 131, 132	1	2	4	—	—	5	1	1	—	3	—	—	4	4	—	—	2	—	1	—
134 ^a	16	6	5	3	5	17	14	16	3	9	3	59	11	14	—	1	23	7	214	15
134 ^b	2	1	—	—	1	2	—	7	2	6	—	9	3	1	—	—	1	—	15	1
135	—	1	2	1	2	5	—	3	—	4	—	1	—	5	—	—	1	1	4	—
137	1	—	2	—	—	2	—	—	—	4	—	3	2	3	—	—	1	1	—	—
141	8	—	2	—	—	4	—	3	—	2	—	3	1	3	—	—	5	—	—	—
140	—	—	—	—	—	—	—	—	—	—	—	—	—	—	—	—	—	—	—	—
136, 138, 139 ^a , 139 ^b , 139 ^c , 139 ^d , 139 ^e , 139 ^f , 142	—	1	—	—	—	—	—	—	—	—	—	5	1	2	—	—	—	—	3	—
143	4	—	1	—	—	3	1	3	—	1	—	1	4	6	—	—	—	—	1	7
123, 124 ^a , 124 ^b , 133, 145	2	—	—	—	—	2	—	1	—	1	—	1	1	3	—	—	—	—	2	—
146 ^a e 146 ^b	7	3	4	1	—	14	2	12	—	5	—	11	6	14	—	—	19	4	29	1

Segue TAVOLA VI. — B) Morti, durante l'anno classificati secondo

Numero dell'Elenco nosologico	Cause di morte	Segue Lombardia										
		Verolanova	Lecco	Varese	Casalmaggiore	Crema	Abbiategrosso	Gallarate	Lodi	Monza	Mortara	Voghera
146 ^c e 146 ^d	Altre malattie dei reni	—	3	2	—	—	2	—	1	2	—	—
147 e 148	Malattie della vescica (escluse le forme veneree, tubercolari e neoplastiche maligne) e calcoli delle vie urinarie	1	1	1	—	1	4	—	3	3	—	2
149 ^a , 149 ^b , 149 ^c	Altre malattie dell'apparato uropoietico e della prostata	—	1	1	1	—	1	—	3	3	—	1
153 ^a e 153 ^b	Malattie dell'utero	—	1	1	1	—	—	2	1	—	—	—
151, 152, 154	Altre malattie degli organi genitali femminili (non puerperali)	—	—	—	—	—	—	—	—	1	—	—
160	Febbre puerperale	—	2	2	1	—	1	—	—	1	—	2
156 ^a a 159, 161 a 164	Altre malattie di gravidanza, parto e puerperio	1	1	1	2	1	—	1	4	3	—	4
165 a 170	Malattie della pelle e dei suoi annessi	—	2	3	—	3	1	1	7	8	—	6
171	Malattie delle ossa	—	—	—	—	—	—	—	4	—	—	1
174, 175, 176	Altre malattie delle ossa e degli organi della locomozione	—	—	1	—	—	—	—	1	—	—	1
180	Alcoolismo acuto	—	—	—	—	—	—	—	—	1	—	—
177	Alcoolismo cronico	—	2	3	1	1	1	—	2	3	—	1
181 a 199, 207 a 209	Morti violente accidentali	4	14	12	5	11	7	15	23	32	4	11
200 ^a a 202, 204	Omicidi e infanticidi	1	1	3	—	—	—	—	1	—	—	—
210 a 219	Suicidi	—	4	5	1	1	2	1	5	13	—	4
o	Altre malattie	1	2	5	11	5	11	6	6	22	1	2
o	Morti per causa ignota, o non dichiarata, o male indicata	—	4	1	2	2	—	3	3	3	1	2
	TOTALE GENERALE	130	498	430	249	388	310	279	609	987	123	429

1925, nei 163 Comuni capiluoghi di Circondario, le cause di morte

Numero dell'Elenco nosologico	Venezia Tridentina										Veneto										Numero dell'Elenco nosologico				
	Bolzano	Borgo	Bressanone	Cavalese	Cles	Merano	Riva	Rovereto	Ticino	Feltre	Pieve di Cadore	Adria	Cividale del Friuli	Gorizia	Gradisca	Idria	Pordenone	Tolmezzo	Chioggia	Asiago					
146 ^c e 146 ^d	2	—	1	—	—	—	—	—	—	—	—	1	—	—	—	—	—	—	—	—	—	—	2	1	146 ^c e 146 ^d
147 e 148	1	—	—	—	—	—	—	—	1	1	—	4	2	2	1	—	—	—	—	—	—	—	1	2	147 e 148
149 ^a , 149 ^b , 149 ^c	1	—	—	—	1	1	—	1	—	2	—	1	2	—	—	—	—	—	1	1	—	—	—	—	149 ^a , 149 ^b , 149 ^c
153 ^a e 153 ^b	—	—	—	—	—	—	—	—	—	1	—	—	—	—	—	—	—	—	—	—	—	—	—	—	153 ^a e 153 ^b
151, 152, 154	—	—	—	—	—	1	—	—	—	—	—	—	—	—	—	—	—	—	—	—	—	—	—	—	151, 152, 154
160	2	—	1	—	—	1	—	2	—	2	—	7	—	—	1	1	1	—	—	—	—	2	—	160	
156 ^a a 159, 161 a 164	2	1	—	—	1	3	1	3	1	1	1	8	2	1	—	—	4	—	—	—	—	4	—	4	156 ^a a 159, 161 a 164
165 a 170	5	—	1	—	1	1	1	—	—	3	—	17	2	2	1	—	5	—	—	—	—	13	—	—	165 a 170
171	—	—	—	—	—	—	—	—	—	2	—	1	1	2	—	—	1	—	—	—	—	1	—	—	171
174, 175, 176	1	—	—	—	—	—	—	—	—	—	—	—	—	1	—	—	—	—	—	—	—	—	—	—	174, 175, 176
180	—	—	—	—	—	—	—	—	—	—	—	—	—	—	—	—	—	—	—	—	—	—	—	—	180
177	1	—	—	—	—	1	1	2	—	5	1	2	—	—	—	—	—	—	—	—	—	—	1	—	177
181 a 199, 207 a 209	22	3	1	—	1	17	8	6	—	12	—	10	8	19	—	4	12	5	19	—	—	—	—	—	181 a 199, 207 a 209
200 ^a a 202, 204	2	—	—	—	—	4	—	—	—	—	—	4	—	1	—	—	1	—	—	—	—	—	—	—	200 ^a a 202, 204
210 a 219	9	—	—	1	—	6	4	5	—	—	—	3	1	12	1	—	4	—	—	—	—	4	—	—	210 a 219
o	8	1	—	—	—	1	1	3	—	8	1	8	1	9	—	2	4	2	12	1	—	—	—	—	o
	1	1	2	—	1	5	—	4	—	3	—	—	2	1	—	2	1	5	9	1	—	—	—	—	o
	491	129	146	43	65	485	155	277	34	388	42	499	216	514	42	80	317	114	985	89					

Segue TAVOLA VI. — B) Morti, durante l'anno classificati secondo

Numero dell'Elenco nosologico	Cause di morte	Venezia Giulia									
		Volosca Ab- bazia	Capodistria	Lussimpic- colo	Parenzo	Pisino	Postumia	Imola	Vergato	Cento	Comacchio
1 a 5	Malattie fetali e vizi congeniti	—	1	—	3	—	—	3	—	1	4
6 a 9	Debolezza congenita, immaturità e malattie speciali dei neonati	4	7	17	18	59	2	22	9	20	22
10	Vaiuolo e vaiuoloide	—	—	—	—	—	—	—	—	—	—
11	Morbillo	—	1	—	—	—	—	—	—	3	—
12	Scarlattina	3	3	—	20	15	—	—	—	—	—
14 ^a e 14 ^b	Febbre tifoidea (tifo addominale e paratifi)	—	5	—	3	2	—	8	—	9	1
17	Febbre di Malta (micrococco melitense)	—	—	—	—	—	—	—	—	—	—
19	Meningite cerebro spinale epidemica	—	—	—	—	—	—	—	—	—	—
20	Difterite e croup	—	—	—	—	—	1	—	1	3	1
21	Pertosse	—	4	—	—	—	—	—	—	2	—
22 ^a e 22 ^b	Influenza	—	3	6	—	1	—	3	—	1	8
23 ^a e 23 ^b	Febbri da malaria e cachessia palustre	—	—	—	—	14	—	—	—	—	1
25	Enterite coleriforme	—	—	—	—	—	—	—	—	—	—
26 ^a , 26 ^b , 26 ^c	Dissenteria	—	—	—	—	7	—	—	—	—	—
32	Poliomielite anteriore acuta	—	—	—	—	—	—	—	—	—	—
33	Encefalite letargica	—	—	—	—	—	—	2	—	2	—
13	Risipola	1	2	—	—	—	—	3	—	—	1
36	Pustola maligna, carbonchio	1	—	—	—	—	—	—	—	—	—
38	Rabbia	—	—	—	—	—	—	—	—	—	—
39	Tetano	—	2	—	—	—	—	1	—	1	—
172	Reumatismo articolare acuto	—	—	—	—	—	—	3	—	1	—
41 ^a e 41 ^b	Tubercolosi disseminata	1	3	—	—	—	—	3	—	5	4
43	Tubercolosi dell'apparecchio respiratorio	4	30	10	12	44	5	60	10	31	10
42	Tubercolosi delle meningi e del sistema nervoso centrale	3	4	—	—	1	—	7	1	10	—
44 a 49 ^b	Altre forme tubercolari	1	7	1	1	1	1	12	3	7	6

1925, nei 163 Comuni capiluoghi di Circondario, le cause di morte

Numero dell'Elenco nosologico	Emilia										Toscana					
	Cesena	Rimini	Rocca San Casciano	Mirandola	Pavullo nel Frignano	Borgo San Donnino	Borgotaro	Bobbio	Faenza	Lugo	Guastalla	Empoli	Pistoia	Prato in Toscana	Piombino	Portoferraio
1 a 5	1	—	1	3	2	2	—	—	19	1	1	—	1	12	1	—
6 a 9	25	27	14	33	30	21	4	—	29	16	4	6	34	53	9	8
10	—	—	—	—	—	—	—	—	—	—	—	—	—	—	—	—
11	—	4	—	9	1	—	—	—	—	—	4	1	2	5	2	—
12	—	—	—	—	—	—	—	—	2	—	—	—	—	—	—	—
14 ^a e 14 ^b	12	23	—	10	2	2	—	—	7	8	1	16	14	7	2	4
17	—	—	—	—	—	—	—	—	1	—	—	1	2	1	—	—
19	—	—	—	—	—	—	—	—	—	—	—	1	—	—	—	—
20	4	3	—	3	3	—	—	—	2	—	2	2	11	2	3	2
21	4	2	—	—	4	—	—	—	—	—	1	1	2	—	—	—
22 ^a e 22 ^b	6	11	3	2	—	—	6	5	5	8	2	2	15	4	3	1
23 ^a e 23 ^b	1	2	—	—	—	—	—	—	—	—	—	—	—	—	1	—
25	—	—	—	—	—	—	—	—	—	—	—	—	—	—	—	—
26 ^a , 26 ^b , 26 ^c	—	—	—	—	—	—	—	—	—	—	—	—	1	—	—	—
32	1	1	1	—	2	—	—	—	—	—	—	—	1	1	—	—
33	—	1	—	—	—	1	—	—	1	—	—	—	2	—	—	—
13	3	—	—	1	1	—	1	—	2	1	1	—	10	4	—	1
36	—	—	—	—	—	—	—	—	1	—	1	2	—	—	—	—
38	—	—	—	—	—	—	—	—	1	—	—	—	—	—	—	—
39	—	2	—	1	—	—	—	—	2	1	—	1	—	2	—	—
172	2	2	—	—	2	—	2	—	3	—	—	1	2	4	1	1
41 ^a e 41 ^b	3	6	—	8	—	—	—	—	3	1	1	—	7	—	1	1
43	72	76	4	26	6	18	4	3	38	37	12	30	93	56	43	9
42	6	9	—	6	2	3	2	2	10	6	1	1	19	9	3	—
44 a 49 ^b	8	8	2	4	1	4	2	—	5	6	4	6	16	19	3	2

Segue TAVOLA VI. — B) Morti, durante l'anno classificati secondo

Numero dell'Elenco nosologico	Cause di morte	Venezia Giulia									
		Volosca Ab- bazia	Capodistria	Lussim- colo	Parenzo	Pisino	Postumia	Imola	Vergato	Cento	Comacchio
50	Sifilide	—	1	—	—	—	—	1	—	1	1
54	Rachitide	—	—	—	—	—	—	—	—	3	—
55	Pellagra	—	—	—	—	—	—	—	—	—	—
61	Diabete	—	1	—	2	—	—	—	3	3	—
62	Marasma senile	6	23	21	31	77	14	59	19	50	8
63 ^a , 63 ^b , 64 ^a , 64 ^b	Anemia e leucemia	—	2	2	—	2	—	1	—	—	1
66 ^a	Morbo di Flaiani-Basedow	—	—	—	—	—	—	1	1	—	—
66 ^b	Altre malattie della ghiandola tiroide	—	—	—	—	—	—	—	—	—	—
70 a 80 ¹	Tumori maligni	5	2	6	2	1	—	39	4	14	11
16,18,24,27 ^a , 27 ^b ,27 ^c ,27 ^d ,28, 29,30,31,34, 35,37,40,51, 52, 53, 82	Altre malattie generali o da infezione	—	1	—	2	4	—	17	—	2	3
83	Meningite semplice cerebrale e spinale	2	1	1	—	—	—	3	—	—	5
86	Encefalite	—	—	—	—	—	—	2	—	—	2
87, 88, 91	Apoplezia, congestione, embolia, trom- bosi e rammollimento cerebrale	9	5	9	6	6	—	52	4	37	21
84	Tabè dorsale	—	1	—	—	—	—	—	1	1	—
89 ^a e 89 ^b	Paralisi senza causa indicata	—	1	—	—	—	1	8	1	10	2
92	Paralisi progressiva degli alienati o de- menza paralitica	—	—	—	—	—	—	5	—	—	—
93	Altre forme di alienazione mentale	—	—	1	—	—	—	11	—	—	1
98	Eclampsia infantile	2	8	—	3	1	—	3	1	1	—
84 ^a ,85,90,94, 95,96,97,99	Altre malattie del sistema nervoso	—	—	1	1	—	1	11	—	1	1
103	Bronchite acuta	—	1	—	4	11	10	12	1	3	1
104	Bronchite cronica	—	8	—	—	11	2	11	2	5	2
105	Malattie della pleura	2	—	1	—	5	—	1	—	2	—
107 ^a e 107 ^b	Polmonite crupale	7	2	7	24	24	3	22	1	14	1

1925, nei 163 Comuni capiluoghi di Circondario, le cause di morte

Emilia											Toscana					Numero dell'Elenco nosologico
Cesena	Rimini	Rocca San Casciano	Mirandola	Pavullo nel Friguano	Borgo San Dornino	Borgotaro	Bobbio	Faenza	Lugo	Guastalla	Empoli	Pistoia	Prato in Toscana	Piombino	Portoferraio	
1	2	1	2	1	—	—	—	2	—	—	1	1	—	—	—	50
5	4	—	6	—	—	—	—	1	—	1	—	—	—	—	—	54
1	1	—	—	—	—	—	—	—	—	—	—	—	—	—	—	55
5	6	—	1	—	1	—	—	2	—	2	1	2	2	2	—	61
73	70	9	48	9	35	2	6	59	35	6	40	93	56	21	14	62
1	4	—	2	—	—	1	—	2	—	—	1	3	2	1	—	63 ^a , 63 ^b , 64 ^a , 64 ^b
—	1	—	—	—	1	—	—	—	—	—	—	1	2	—	—	66 ^a
—	—	—	—	—	—	—	—	—	—	—	—	—	—	—	—	66 ^b
60	48	5	16	9	23	3	2	88	33	17	25	54	52	12	10	70 a 80
6	3	—	3	5	3	—	—	7	3	1	4	11	4	—	—	16,18,24,27 ^a , 27 ^b ,27 ^c ,27 ^d ,28, 29,30,31,34, 35,37,40,51, 52, 53, 82
7	8	1	4	—	1	—	—	3	1	5	2	6	4	2	4	83
4	—	—	—	—	—	2	—	3	—	1	—	5	1	—	1	86
57	74	5	23	10	33	2	5	50	46	28	47	78	67	16	8	87, 88, 91
1	—	—	2	—	—	—	—	1	1	—	—	—	—	—	—	84
31	12	2	12	1	13	2	4	6	10	3	13	12	20	1	4	89 ^a e 89 ^b
1	1	—	2	—	—	—	—	1	1	—	—	1	—	1	1	92
—	—	—	—	—	—	1	—	—	—	—	—	1	—	—	—	93
29	10	—	2	3	2	—	—	2	—	—	2	5	2	3	—	98
9	4	—	3	3	11	3	2	4	4	—	1	9	3	1	—	84 ^a ,85,90,94, 95,96,97,99
9	11	2	6	2	6	2	2	6	6	3	—	2	16	4	1	103
12	16	—	5	4	24	2	2	10	2	5	6	12	26	3	2	104
5	5	1	—	—	1	—	—	3	1	1	2	4	5	2	—	105
37	40	8	7	14	11	12	4	49	19	3	19	22	80	23	15	107 ^a e 107 ^b

Segue TAVOLA VI. — B) Morti, durante l'anno
classificati secondo

Numero dell'Elenco nosologico	Cause di morte	Venezia Giulia									
		Volosca Ab- bazia	Capodistria	Lussimpic- colo	Parenzo	Pisino	Postumia	Imola	Vergato	Centò	Comacchio
108	Bronco polmonite acuta (compresa la bronchite capillare)	3	20	4	15	2	—	67	11	22	17
102 ^a , 102 ^b , 106, 109 ^a , 109 ^b , 110 ^a , 110 ^b , 111, 112	Altre malattie dell'apparato respiratorio (esclusa la tubercolosi)	—	5	—	—	10	1	5	2	2	4
113 ^a , 113 ^b , 113 ^c	Malattie delle arterie	4	2	3	3	—	—	14	1	2	2
117 ^a , 117 ^b , 118, 119	Malattie del cuore e del pericardio	9	10	12	4	3	5	116	9	24	17
114, 115, 116, 121, 122	Altre malattie del sistema circolatorio	—	—	—	—	—	—	1	—	—	—
125 ^a	Ulcera dello stomaco	—	2	1	—	—	—	1	—	1	—
125 ^b	Ulcera duodenale	—	—	—	—	—	—	—	—	—	—
126	Altre malattie dello stomaco	—	—	—	—	—	—	—	—	—	—
127 ^a	Cirrosi alcoolica del fegato	—	—	—	—	—	—	—	—	1	—
127 ^b	Cirrosi epatica non indicata come alcoolica	1	1	—	4	—	—	2	—	3	1
128, 129, 130, 131, 132	Altre malattie del fegato	—	—	1	—	—	—	4	—	2	1
134 ^a	Diarrea (in età al di sotto di due anni)	2	15	11	19	5	9	21	2	11	5
134 ^b	Diarrea (in età da due anni in su)	1	1	1	4	3	4	48	2	2	5
135	Volvolo, occlusione intestinale	1	—	—	1	—	—	2	—	1	1
137	Ernie intestinali e addominali	1	—	—	—	—	—	3	—	—	—
141	Appendicite e tifite	—	—	—	1	1	—	2	—	—	—
140	Anchilostomiasi	—	—	—	—	—	—	—	—	—	—
136, 138, 139 ^a , 139 ^b , 139 ^c , 139 ^d , 139 ^e , 139 ^f , 142	Altre malattie dell'intestino (esclusi i tumori maligni)	—	—	1	—	—	—	4	—	1	—
143	Peritonite senza causa indicata	—	—	—	3	—	1	9	—	1	2
123, 124 ^a , 124 ^b , 133, 145	Altre malattie dell'apparato digerente (esclusi i tumori maligni e la tubercolosi)	—	—	—	—	1	—	—	—	—	1
146 ^a e 146 ^b	Nefriti acute e croniche	1	2	1	3	1	3	23	—	3	4

1925, nei 163 Comuni capiluoghi di Circondario,
le cause di morte

Numero dell'Elenco nosologico	Emilia										Toscana					
	Cesena	Rimini	Rocca San Casciano	Mirandola	Pavullo nel Frignano	Borgo San Donnino	Borgotaro	Bobbio	Faenza	Lugo	Guastalla	Empoli	Pistoia	Prato in Toscana	Piombino	Portoferraio
108	52	74	5	27	22	20	28	3	63	28	19	22	89	70	56	16
102 ^a , 102 ^b , 106, 109 ^a , 109 ^b , 110 ^a , 110 ^b , 111, 112	10	2	—	—	1	4	—	—	6	3	2	2	14	4	7	1
113 ^a , 113 ^b , 113 ^c	12	28	2	5	8	5	1	—	17	22	6	2	13	11	8	1
117 ^a , 117 ^b , 118, 119	59	59	5	19	30	46	10	12	61	54	15	40	110	88	12	10
114, 115, 116, 121, 122	1	—	—	—	—	—	1	—	2	—	—	3	1	3	1	—
125 ^a	2	—	—	—	—	1	—	—	1	—	1	2	2	5	1	—
125 ^b	—	3	—	—	—	—	—	—	1	—	—	—	—	1	—	—
126	5	1	—	—	—	—	1	3	1	1	—	—	3	—	1	1
127 ^a	—	—	—	—	—	—	—	—	1	1	—	—	—	—	1	—
127 ^b	7	6	1	3	1	8	—	2	8	6	3	1	13	13	5	1
128, 129, 130, 131, 132	6	6	—	1	—	—	1	—	2	3	1	2	6	4	2	2
134 ^a	69	81	3	13	12	7	9	5	16	21	12	12	26	28	24	3
134 ^b	3	8	1	5	2	5	—	4	5	16	1	3	18	7	2	4
135	1	5	1	1	1	2	—	—	7	1	2	2	4	5	3	3
137	1	3	—	1	—	—	—	—	1	2	—	1	3	3	—	1
141	3	1	—	—	—	—	—	—	3	—	1	—	2	—	1	—
140	—	—	—	—	—	—	—	—	—	—	—	—	—	—	—	—
136, 138, 139 ^a , 139 ^b , 139 ^c , 139 ^d , 139 ^e , 139 ^f , 142	2	2	2	1	—	—	—	—	—	—	—	—	1	4	—	—
143	8	5	—	3	—	5	—	1	6	4	3	4	10	3	3	3
123, 124 ^a , 124 ^b , 133, 145	—	3	—	—	1	—	—	—	—	—	—	—	—	3	—	—
146 ^a e 146 ^b	17	27	1	4	3	5	2	—	8	6	—	8	22	18	15	3

Segue TAVOLA VI. — B) Morti, durante l'anno classificati secondo

Numero dell'Elenco nosologico	Cause di morte	Venezia Giulia									
		Volosca Ab- bazia	Capodistria	Lussimpic- colo	Parenzo	Pisino	Postumia	Imola	Vergato	Cento	Comacchio
146 ^c e 146 ^d	Altre malattie dei reni	—	1	—	—	2	—	2	—	—	—
147 e 148	Malattie della vescica (escluse le forme veneree, tubercolari e neoplastiche maligne) e calcoli delle vie urinarie	—	—	—	1	—	—	3	—	—	—
149 ^a , 149 ^b , 149 ^c	Altre malattie dell'apparato uropoietico e della prostata	1	—	1	—	—	—	—	—	—	2
153 ^a e 153 ^b	Malattie dell'utero	—	1	—	—	—	—	1	—	—	—
151, 152, 154	Altre malattie degli organi genitali femminili (non puerperali)	—	—	—	—	—	—	1	—	—	—
160	Febbre puerperale	—	—	2	—	1	1	3	—	1	1
156 ^a a 159, 161 a 164	Altre malattie di gravidanza, parto e puerperio	—	—	—	1	1	—	1	1	1	1
165 a 170	Malattie della pelle e dei suoi annessi	1	1	1	—	—	—	6	1	4	5
171	Malattie delle ossa	—	—	—	—	—	—	—	—	—	—
174, 175, 176	Altre malattie delle ossa e degli organi della locomozione	—	—	1	—	—	—	—	—	—	—
180	Alcoolismo acuto	—	—	—	—	—	—	—	—	—	—
177	Alcoolismo cronico	—	1	1	1	—	—	6	—	—	1
181 a 199, 207 a 209	Morti violente accidentali	2	7	—	2	9	7	13	4	4	3
200 ^a a 202, 204	Omicidi e infanticidi	—	—	—	—	3	1	1	—	1	—
210 a 219	Suicidi	1	1	1	—	1	—	7	1	1	—
	Altre malattie	1	2	—	—	3	8	8	1	10	2
o	Morti per causa ignota, o non dichiarata, o male indicata	—	2	—	—	6	—	6	—	1	1
	TOTALE GENERALE	80	203	125	194	338	80	766	97	342	194

1925, nei 163 Comuni capiluoghi di Circondario, le cause di morte

Emilia													Toscana					Numero dell'Elenco nosologico
Cesena	Rimini	Rocca San Casciano	Mirandola	Favullo nel Frignano	Borgo San Donnino	Borgotaro	Bobbio	Faenza	Lugo	Guastalla	Empoli	Pistoia	Prato in Toscana	P'ombino	Portoferraio			
1	3	—	1	—	—	—	—	4	1	—	—	—	1	—	2	146 ^c e 146 ^d		
4	2	—	4	—	1	—	1	5	3	2	2	11	1	1	4	147 e 148		
2	2	—	—	—	1	1	—	1	1	—	—	2	1	—	—	149 ^a , 149 ^b , 149 ^c		
—	—	—	—	—	—	—	—	2	—	1	—	1	1	—	—	153 ^a e 153 ^b		
—	2	—	—	—	—	—	—	—	—	1	—	1	—	1	—	151, 152, 154		
1	2	—	1	1	—	—	—	—	—	—	—	3	—	2	—	160		
3	—	—	—	—	—	—	—	3	1	1	1	1	1	3	1	156 ^a a 159, 161 a 164		
3	6	2	1	1	6	—	—	3	2	1	1	6	7	3	—	165 a 170		
1	1	—	—	—	1	—	—	—	—	—	2	4	3	—	—	171		
—	—	—	—	—	1	—	—	—	—	—	—	—	—	—	—	174, 175, 176		
—	—	—	—	—	—	—	—	—	—	—	—	—	—	1	—	180		
1	3	—	—	—	—	—	—	2	1	—	—	—	—	—	—	177		
13	16	—	3	6	13	2	2	20	21	6	7	23	15	14	6	181 a 199, 207 a 209		
3	1	—	—	1	1	—	—	3	2	—	—	3	—	—	1	200 ^a a 202, 204		
10	5	—	5	4	4	1	—	12	3	3	—	9	1	1	3	210 a 219		
18	18	5	7	—	1	2	4	16	5	2	4	16	3	4	—			
6	6	—	—	—	2	1	—	3	—	—	—	3	3	—	—	o		
826	878	87	355	211	355	113	75	713	455	194	356	974	828	336	155			

Segue TAVOLA VI. -- B) Morti, durante l'anno classificati secondo

Numero dell'Elenco nosologico	Cause di morte	Segue Toscana					Marche			Um	
		Castelnuovo di Gargana	Pontremoli	San Miniato	Volterra	Montepulciano	Fermo	Camerino	Urbino	Foligno	Orvieto
1 a 5	Malattie fetali e vizi congeniti	—	—	—	1	—	1	1	1	3	7
6 a 9	Debolezza congenita, immaturità e malattie speciali dei neonati	1	7	16	11	13	34	8	18	32	23
10	Vaiuolo e vaiuoloide	—	—	—	—	—	—	—	—	—	—
11	Morbillo	—	—	—	2	1	6	—	2	2	1
12	Scarlattina	—	—	—	—	—	1	2	—	1	—
14 ^a e 14 ^b	Febbre tifoidea (tifo addominale e paratifi)	1	—	13	10	2	14	3	5	11	8
17	Febbre di Malta (micrococco melitense)	—	—	—	—	—	—	—	—	—	—
19	Meningite cerebro spinale epidemica	—	—	—	—	—	—	—	—	—	—
20	Difterite e croup	—	1	1	—	1	1	1	4	6	3
21	Pertosse	—	1	—	—	—	—	1	—	8	2
22 ^a e 22 ^b	Influenza	2	3	6	4	—	3	—	1	3	4
23 ^a e 23 ^b	Febbri da malaria e cachessia palustre	—	—	—	1	—	—	—	1	2	—
25	Enterite coleriforme	—	—	—	—	—	—	—	—	—	—
26 ^a , 26 ^b , 26 ^c	Dissenteria	—	—	—	—	—	—	—	—	—	—
32	Poliomielite anteriore acuta	—	—	—	—	1	1	—	—	—	—
33	Encefalite letargica	1	—	1	1	—	1	—	—	1	—
13	Risipola	—	—	—	2	—	—	1	—	—	3
36	Pustola maligna, carbonchio	—	—	—	—	—	—	—	—	1	1
38	Rabbia	—	—	—	—	—	—	—	—	—	—
39	Tetano	—	1	1	—	1	—	—	—	—	—
172	Reumatismo articolare acuto	—	1	1	—	—	2	—	1	—	1
41 ^a e 41 ^b	Tubercolosi disseminata	—	3	1	1	1	—	1	2	1	1
43	Tubercolosi dell'apparecchio respiratorio	3	19	30	32	17	15	19	15	53	25
42	Tubercolosi delle meningi e del sistema nervoso centrale	—	2	2	—	—	3	2	3	6	8
44 a 49 ^b	Altre forme tubercolari	3	8	4	6	2	4	4	7	5	6

1925, nei 163 Comuni capiluoghi di Circondario, le cause di morte

Numero dell'Elenco nosologico	Lazio							Abruzzi e Molise							Campania		Numero dell'Elenco nosologico	
	Spoleto	Terni	Civitavecchia	Frosinone	Rieti	Velletri	Viterbo	Avezzano	Cittaducale	Sulmona	Isernia	Larino	Lanciano	Vasto	Penne	Ariano di Puglia		Sant'Angelo dei Lombardi
1 a 5	3	1	3	1	—	2	—	—	—	2	1	1	2	—	1	2	1	1 a 5
6 a 9	44	15	14	16	21	15	9	18	5	20	10	2	12	20	37	16	10	6 a 9
10	—	—	—	—	—	—	—	—	—	—	—	—	—	—	—	—	—	10
11	7	2	2	1	2	3	6	2	—	—	12	2	4	10	3	3	—	11
12	1	2	—	1	10	15	10	1	1	5	—	—	—	1	2	—	—	12
14 ^a e 14 ^b	3	8	3	—	4	10	4	—	—	9	1	—	4	1	4	—	4	14 ^a e 14 ^b
17	—	—	—	—	—	—	—	—	—	—	—	—	—	—	—	—	—	17
19	—	—	—	—	—	—	—	—	—	1	—	—	—	—	—	—	—	19
20	5	2	3	2	6	3	2	4	—	3	—	—	—	1	1	—	—	20
21	—	—	4	1	—	4	1	1	—	—	—	8	19	1	—	—	—	21
22 ^a e 22 ^b	4	18	5	7	2	9	6	7	9	10	9	5	5	14	—	—	1	22 ^a e 22 ^b
23 ^a e 23 ^b	1	—	15	1	1	6	—	—	—	—	—	3	—	2	—	—	2	23 ^a e 23 ^b
25	—	—	—	—	—	—	—	—	—	—	—	—	—	—	—	—	—	25
26 ^a , 26 ^b , 26 ^c	—	—	—	—	—	—	—	—	—	1	—	—	—	2	—	—	—	26 ^a , 26 ^b , 26 ^c
32	—	5	—	—	—	—	—	—	—	1	—	—	—	—	—	—	1	32
33	—	2	3	—	—	—	2	2	—	—	—	—	—	—	1	—	—	33
13	4	2	2	1	—	1	1	—	—	1	4	1	—	2	—	1	—	13
36	1	1	—	—	—	—	2	1	—	1	—	—	—	—	—	—	—	36
38	—	—	—	—	—	—	—	—	—	1	—	—	—	—	—	—	—	38
39	—	—	—	—	—	—	—	—	—	—	—	—	—	1	—	2	—	39
172	2	—	1	—	—	2	—	—	—	1	—	—	—	—	1	2	—	172
41 ^a e 41 ^b	2	3	3	1	1	2	1	—	—	1	—	—	1	1	—	—	—	41 ^a e 41 ^b
43	31	40	32	7	20	18	16	7	3	17	5	11	22	23	11	3	2	43
42	1	7	2	1	2	2	9	—	1	—	—	1	—	6	1	3	2	42
44 a 49 ^b	12	6	5	5	3	7	6	3	1	5	2	1	4	3	5	3	—	44 a 49 ^b

Segue TAVOLA VI. — B) Morti, durante l'anno classificati secondo

Numero dell'Elenco nosologico	Cause di morte	Segue Toscana					Marche			Um	
		Castellnuovo di Garfagnana	Pontremoli	San Miniato	Volterra	Montepulciano	Fermo	Camerino	Urbino	Foligno	Orvieto
50	Sifilide	—	—	—	1	—	2	1	—	—	—
54	Rachitide	—	—	1	—	1	2	—	1	1	—
55	Pellagra	—	—	—	—	—	—	—	—	—	—
61	Diabete	—	—	—	—	1	3	3	2	7	2
62	Marasma senile	10	40	27	35	31	34	12	36	73	32
63 ^a , 63 ^b , 64 ^a , 64 ^b	Anemia e leucemia	—	—	1	1	2	—	1	1	1	—
66 ^a	Morbo di Flaiani-Basedow	—	—	—	—	—	—	—	1	—	—
66 ^b	Altre malattie della ghiandola tiroide	—	1	—	—	—	—	—	—	—	1
70 a 80	Tumori maligni	4	4	15	12	17	10	13	6	17	5
16, 18, 24, 27 ^a , 27 ^b , 27 ^c , 27 ^d , 28, 29, 30, 31, 34, 35, 37, 40, 51, 52, 53, 82	Altre malattie generali o da infezioni	3	1	1	3	4	—	3	—	3	2
83	Meningite semplice cerebrale e spinale	2	2	—	5	3	1	1	2	2	—
86	Encefalite	—	—	—	2	1	1	—	—	3	—
87, 88, 91	Apoplessia, congestione, embolia, trombosi e rammollimento cerebrale	9	11	25	39	28	42	31	33	52	36
84	Tabe dorsale	—	—	—	—	1	—	—	—	1	—
89 ^a e 89 ^b	Paralisi senza causa indicata	1	1	6	6	6	3	—	9	11	5
92	Paralisi progressiva degli alienati o demenza paralitica	—	—	—	10	—	2	—	—	—	—
93	Altre forme di alienazione mentale	—	—	3	15	—	3	—	—	—	1
98	Eclampsia infantile	1	4	2	8	1	9	6	16	8	2
84 ^a , 85, 90, 94, 95, 96, 97, 99	Altre malattie del sistema nervoso	—	—	3	13	1	3	1	1	5	4
103	Bronchite acuta	—	8	2	4	12	2	2	8	12	8
104	Bronchite cronica	2	12	18	11	14	1	5	4	6	7
105	Malattie della pleura	—	3	2	3	—	—	2	7	4	—
107 ^a e 107 ^b	Polmonite crupale	4	4	10	7	7	14	7	14	22	11

1925, nei 165 Comuni capiluoghi di Circondario, le cause di morte

bria	Lazio						Abruzzi e Molise						Campania		Numero dell'Elenco nosologico			
	Spoleto	Terni	Civitavecchia	Frosinone	Rieti	Velletri	Viterbo	Avezzano	Cittaducale	Sulmona	Isernia	Larino	Lanciano	Vasto		Peune	Ariano di Puglia	Sant'Angelo dei Lombardi
2	2	5	—	—	2	5	1	—	—	—	1	1	2	—	—	—	—	50
—	—	—	—	—	—	2	—	—	—	—	2	1	—	1	—	—	—	54
—	—	—	—	—	—	—	—	—	—	—	—	—	—	—	—	—	—	55
2	4	2	2	1	1	4	1	—	—	—	—	—	—	4	1	—	—	61
62	67	13	19	47	25	32	15	6	18	23	9	41	24	38	34	18	—	62
—	3	—	1	—	1	1	—	—	—	—	—	2	—	—	1	—	—	63 ^a , 63 ^b , 64 ^a , 64 ^b
—	—	—	—	—	—	—	—	—	—	—	—	—	—	—	—	—	—	66 ^a
—	—	—	—	—	—	—	—	—	—	—	—	—	—	—	—	—	—	66 ^b
20	14	15	5	3	7	23	5	2	15	3	2	6	7	5	2	4	—	70 a 80
3	4	—	3	1	11	5	3	—	3	—	—	1	2	4	2	1	—	16, 18, 24, 27 ^a , 27 ^b , 27 ^c , 27 ^d , 28, 29, 30, 31, 34, 35, 37, 40, 51, 52, 53, 82
3	1	5	3	3	5	5	3	1	—	1	1	3	1	2	4	3	—	83
—	1	—	1	—	—	1	—	—	—	—	—	—	—	—	—	—	—	86
33	51	13	30	25	26	35	9	7	35	15	14	36	24	23	20	7	—	87, 88, 91
—	—	—	1	—	—	1	—	—	—	—	—	—	—	—	1	—	—	84
13	6	3	—	9	2	7	—	—	—	—	1	4	4	1	1	—	—	89 ^a e 89 ^b
—	—	1	—	—	—	—	—	—	—	—	—	1	—	—	—	—	—	92
—	—	—	—	2	—	—	—	—	—	—	—	—	—	—	—	—	—	93
11	8	12	15	21	2	6	5	1	9	7	1	28	4	17	12	5	—	98
6	—	3	1	5	1	7	—	3	—	—	1	3	1	2	3	—	—	84 ^a , 85, 90, 94, 95, 96, 97, 99
2	1	1	1	1	5	5	1	1	3	14	5	5	1	3	12	3	—	103
13	4	4	2	2	5	20	1	1	1	—	4	7	2	2	11	1	—	104
—	5	1	—	3	3	2	2	—	1	—	1	2	2	1	2	—	—	105
16	3	25	8	4	19	19	5	6	12	10	12	24	24	13	18	6	—	107 ^a e 107 ^b

Segue TAVOLA VI. — B) Morti, durante l'anno classificati secondo

Numero dell'Elenco nosologico	Cause di morte	Segue Toscana					Marche			Um	
		Castellnuovo di Garfagnana	Pontremoli	San Miniato	Volterra	Montepulciano	Fermo	Camerino	Urbino	Foligno	Orvieto
108	Bronco polmonite acuta (compresa la bronchite capillare)	10	46	22	38	21	29	15	32	47	22
102 ^a , 102 ^b , 106, 109 ^a , 109 ^b , 110 ^a , 110 ^b , 111, 112	Altre malattie dell'apparato respiratorio (esclusa la tubercolosi)	1	3	—	2	—	2	—	6	2	2
113 ^a , 113 ^b , 113 ^c	Malattie delle arterie	—	2	2	1	2	1	—	1	6	—
117 ^a , 117 ^b , 118, 119	Malattie del cuore e del pericardio	11	17	22	30	19	31	31	19	46	24
114, 115, 116, 121, 122	Altre malattie del sistema circolatorio	—	1	—	—	1	—	—	2	1	2
125 ^a	Ulcera dello stomaco	—	—	—	2	2	—	1	—	—	—
125 ^b	Ulcera duodenale	—	—	—	—	—	—	—	—	—	1
126	Altre malattie dello stomaco	—	1	1	1	—	—	—	—	1	1
127 ^a	Cirrosi alcoolica del fegato	—	—	—	—	—	—	—	—	—	1
127 ^b	Cirrosi epatica non indicata come alcoolica	3	1	1	3	3	—	2	8	4	—
128, 129, 130, 131, 132	Altre malattie del fegato	—	—	2	—	—	3	1	4	3	2
134 ^a	Diarrea (in età al di sotto di due anni)	4	7	15	26	11	30	12	24	39	16
134 ^b	Diarrea (in età da due anni in su)	2	2	7	9	4	6	—	4	10	16
135	Volvolo, occlusione intestinale	—	2	2	3	2	2	4	1	1	3
137	Ernie intestinali e addominali	—	—	1	1	—	—	—	2	1	—
141	Appendicite e tifite	2	—	1	—	—	—	1	—	—	1
140	Anchilostomiasi	—	—	—	1	—	—	—	—	—	—
136, 138, 139 ^a , 139 ^b , 139 ^c , 139 ^d , 139 ^e , 139 ^f , 142	Altre malattie dell'intestino (esclusi i tumori maligni)	—	1	1	1	—	1	1	1	2	—
143	Peritonite senza causa indicata	4	—	1	1	4	7	5	6	3	6
123, 124 ^a , 124 ^b , 133, 145	Altre malattie dell'apparato digerente (esclusi i tumori maligni e la tubercolosi)	—	—	—	1	1	—	—	4	1	—
146 ^a e 146 ^b	Nefriti acute e croniche	3	1	6	6	5	10	6	18	16	11

1925, nei 163 Comuni capiluoghi di Circondario, le cause di morte

Numero dell'Elenco nosologico	bria		Lazio					Abruzzi e Molise						Campania		Numero dell'Elenco nosologico		
	Spoleto	Terni	Civitavecchia	Frosinone	Rieti	Velletri	Viterbo	Avezzano	Cittaducale	Sulmona	Isernia	Larino	Lanciano	Vasto	Penne		Ariano di Puglia	Sant'Angelo dei Lombardi
108	62	39	23	22	28	36	38	13	5	27	35	6	66	59	8	29	7	108
102 ^a , 102 ^b , 106, 109 ^a , 109 ^b , 110 ^a , 110 ^b , 111, 112	5	6	5	2	1	11	10	1	—	5	—	1	5	2	4	2	—	102 ^a , 102 ^b , 106, 109 ^a , 109 ^b , 110 ^a , 110 ^b , 111, 112
113 ^a , 113 ^b , 113 ^c	6	19	9	7	2	21	78	2	1	3	1	—	7	—	1	3	1	113 ^a , 113 ^b , 113 ^c
117 ^a , 117 ^b , 118, 119	42	51	18	26	54	41	36	11	6	35	26	14	53	11	10	29	7	117 ^a , 117 ^b , 118, 119
114, 115, 116, 121, 122	—	1	—	1	—	1	2	—	—	—	1	—	—	—	—	—	—	114, 115, 116, 121, 122
125 ^a	1	2	—	1	1	1	—	1	—	1	—	—	—	—	—	—	—	125 ^a
125 ^b	—	2	1	1	—	—	—	—	1	—	—	—	1	1	—	—	—	125 ^b
126	2	1	—	1	1	—	—	1	—	—	—	—	3	—	—	3	6	126
127 ^a	—	1	—	—	—	—	—	—	—	—	—	—	—	—	—	—	—	127 ^a
127 ^b	3	8	4	3	4	8	5	2	—	3	2	4	1	1	3	1	—	127 ^b
128, 129, 130, 131, 132	1	7	2	1	3	—	1	3	—	2	—	—	2	—	—	—	—	128, 129, 130, 131, 132
134 ^a	30	30	17	22	45	22	21	53	13	51	25	14	54	17	32	41	14	134 ^a
134 ^b	10	7	3	7	10	4	13	5	6	13	3	3	15	4	4	12	2	134 ^b
135	2	4	3	1	—	1	1	—	1	—	—	—	4	—	—	2	—	135
137	2	—	—	2	2	2	—	3	—	1	—	1	—	1	1	2	—	137
141	—	4	2	5	—	1	2	1	—	2	—	1	—	1	—	—	—	141
140	—	—	—	—	—	—	—	—	—	—	—	—	—	—	—	—	—	140
136, 138, 139 ^a , 139 ^b , 139 ^c , 139 ^d , 139 ^e , 139 ^f , 142	—	—	1	—	—	1	—	—	1	—	1	—	3	3	—	1	—	136, 138, 139 ^a , 139 ^b , 139 ^c , 139 ^d , 139 ^e , 139 ^f , 142
143	3	2	—	—	3	2	1	2	—	1	—	1	1	—	1	2	—	143
123, 124 ^a , 124 ^b , 133, 145	1	—	2	1	—	—	—	1	—	1	—	—	1	1	2	—	—	123, 124 ^a , 124 ^b , 133, 145
146 ^a e 146 ^b	15	18	22	4	11	14	22	5	2	15	1	7	8	5	19	5	2	146 ^a e 146 ^b

Segue TAVOLA VI. — B) Morti, durante l'anno classificati secondo

Numero dell'Elenco nosologico	Cause di morte	Segue Toscana					Marche			Um	
		Castellnuovo di Garfagnana	Pontremoli	San Miniato	Volterra	Montepulciano	Fermo	Camerino	Urbino	Foligno	Orvieto
146 ^a e 146 ^d	Altre malattie dei reni	—	—	—	1	2	1	—	—	—	2
147 e 148	Malattie della vescica (escluse le forme veneree, tubercolari e neoplastiche maligne) e calcoli delle vie urinarie	—	1	4	—	2	1	—	1	—	3
149 ^a , 149 ^b , 149 ^c	Altre malattie dell'apparato uropoietico e della prostata	—	1	1	—	1	—	—	—	—	1
153 ^a e 153 ^b	Malattie dell'utero	—	—	—	—	—	—	—	—	—	1
151, 152, 154	Altre malattie degli organi genitali femminili (non puerperali)	—	—	—	—	—	—	1	—	—	1
160	Febbre puerperale	—	3	1	—	1	2	—	—	—	—
156 ^a a 159, 161 a 164	Altre malattie di gravidanza, parto e puerperio	1	3	4	1	—	4	—	1	1	2
165 a 170	Malattie della pelle e dei suoi annessi	—	1	2	1	1	3	1	1	4	1
171	Malattie delle ossa	—	2	1	—	1	1	1	1	1	2
174, 175, 176	Altre malattie delle ossa e degli organi della locomozione	—	—	—	—	—	—	—	—	—	—
180	Alcoolismo acuto	—	—	—	—	—	—	—	—	—	—
177	Alcoolismo cronico	1	—	—	3	—	2	—	1	2	—
181 a 199, 207 a 209	Morti violente accidentali	6	6	6	4	4	9	4	9	17	12
200 ^a a 202, 204	Omicidi e infanticidi	2	1	—	—	—	—	—	—	3	—
210 a 219	Suicidi	—	2	—	4	—	1	—	3	4	3
	Altre malattie	1	2	—	5	1	—	2	4	5	—
o	Morti per causa ignota, o non dichiarata, o male indicata	1	2	—	2	5	2	1	—	4	—
	TOTALE GENERALE	99	245	295	393	262	366	220	354	587	345

1925, nei 163 Comuni capiluoghi di Circondario, le cause di morte

Numero dell'Elenco nosologico	Umbria		Lazio					Abruzzi e Molise						Campania		Numero dell'Elenco nosologico		
	Spoletto	Terni	Civitavecchia	Frosinone	Rieti	Velletri	Viterbo	Avezzano	Cittaducale	Sulmona	Isernia	Larino	Lanciano	Vasto	Penne		Ariano di Puglia	Sant'Angelo dei Lombardi
146 ^a e 146 ^d	—	3	2	—	—	2	—	—	—	2	—	—	—	1	—	1	—	146 ^a e 146 ^d
147 e 148	1	5	2	1	1	—	2	—	—	4	—	2	2	2	—	—	1	147 e 148
149 ^a , 149 ^b , 149 ^c	2	2	2	2	—	—	1	—	—	4	—	—	—	—	—	—	—	149 ^a , 149 ^b , 149 ^c
153 ^a e 153 ^b	—	—	—	—	1	—	1	—	—	1	—	—	—	—	—	—	—	153 ^a e 153 ^b
151, 152, 154	—	1	1	3	—	1	—	—	—	—	—	—	—	—	—	—	—	151, 152, 154
160	—	—	3	1	—	—	2	1	—	1	1	—	1	4	—	—	1	160
156 ^a a 159, 161 a 164	1	6	3	1	2	2	—	2	—	1	—	—	2	3	—	2	—	156 ^a a 159, 161 a 164
165 a 170	9	4	2	1	2	2	3	1	1	8	—	1	—	2	2	4	—	165 a 170
171	2	1	2	1	—	2	—	1	—	2	—	—	—	—	—	1	—	171
174, 175, 176	—	—	—	—	—	—	—	—	—	—	—	—	—	—	—	—	1	174, 175, 176
180	—	—	—	—	—	—	—	—	—	—	1	—	—	—	—	—	—	180
177	2	1	1	—	—	—	1	1	—	1	1	—	2	—	—	—	—	177
181 a 199, 207 a 209	14	20	26	7	14	7	13	14	4	18	4	3	7	3	4	9	3	181 a 199, 207 a 209
200 ^a a 202, 204	—	1	4	1	—	4	1	1	—	1	—	1	—	—	—	—	—	200 ^a a 202, 204
210 a 219	4	3	—	—	2	4	—	1	1	1	—	—	3	—	—	2	—	210 a 219
	4	1	—	—	5	8	13	2	1	3	2	—	4	1	2	7	1	
o	10	6	1	1	1	1	1	4	2	3	3	2	3	3	1	4	—	o
	541	544	361	263	392	413	524	230	94	388	224	142	475	329	279	322	118	

Segue TAVOLA VI. — B) Morti, durante l'anno classificati secondo

Numero dell'Elenco nosologico	Cause di morte	Segue Campania									
		Cerreto Sarnita	S. Bartolomeo in Galdo	Gaeta	Nola	Piedimonte d'Alife	Sora	Casoria	Castellammare di Stabia	Pozzuoli	Campagna
1 a 5	Malattie fetali e vizi congeniti . . .	—	—	2	—	1	—	2	5	2	—
6 a 9	Debolezza congenita, immaturità e malattie speciali dei neonati	3	14	2	9	3	9	4	39	24	—
10	Vaiuolo e vaiuoloide	—	—	—	—	—	—	—	1	—	—
11	Morbillo	—	—	1	5	—	—	8	5	—	—
12	Scarlattina	—	—	1	6	—	—	—	—	2	1
14 ^a e 14 ^b	Febbre tifoidea (tifo addominale e paratifi)	4	—	2	3	1	6	1	12	9	1
17	Febbre di Malta (micrococco melitense)	—	—	—	1	—	—	—	—	—	3
19	Meningite cerebro spinale epidemica.	1	—	—	—	—	—	—	—	—	—
20	Difterite e croup	—	—	1	1	2	1	—	2	2	—
21	Pertosse	—	—	—	—	—	—	—	1	—	—
22 ^a e 22 ^b	Influenza	5	3	—	6	—	5	—	17	9	—
23 ^a e 23 ^b	Febbri da malaria e cachessia palustre	—	3	1	—	—	1	—	—	2	1
25	Enterite coleriforme	—	1	—	—	—	—	—	—	—	—
26 ^a , 26 ^b , 26 ^c	Dissenteria	—	—	—	—	—	—	—	1	1	—
32	Poliomielite anteriore acuta	—	1	—	1	—	—	—	—	—	—
33	Encefalite letargica	—	—	1	—	—	—	—	—	—	—
13	Risipola	—	1	—	1	—	1	1	—	1	—
36	Pustola maligna, carbonchio	—	—	—	—	—	—	—	—	—	—
38	Rabbia	—	—	—	—	1	—	—	—	—	—
39	Tetano	—	3	—	—	1	—	—	1	—	—
172	Reumatismo articolare acuto	—	—	—	—	1	2	1	1	1	1
41 ^a e 41 ^b	Tubercolosi disseminata	1	—	—	—	—	1	—	1	1	1
43	Tubercolosi dell'apparecchio respiratorio	1	3	3	13	4	12	17	37	31	10
42	Tubercolosi delle meningi e del sistema nervoso centrale	1	5	2	1	1	1	1	11	1	—
44 a 49 ^b	Altre forme tubercolari	1	1	1	3	3	1	3	5	4	2

1925, nei 163 Comuni capiluoghi di Circondario, le cause di morte

Numero dell'Elenco nosologico	Puglie							Basilicata			Calabrie					Numero dell'Elenco nosologico		
	Sala Consilina	Vallo della Lucania	Altamura	Barletta	Bovino	San Severo	Brindisi	Gallipoli	Lagonegro	Matera	Melfi	Cotrone	Monteleone di Calabria	Nicastro	Castrovillari		Paola	Rossano
1 a 5	—	2	3	1	—	2	2	1	—	2	—	1	—	2	—	1	1	1 a 5
6 a 9	12	5	16	59	13	32	18	5	2	8	20	4	7	27	8	6	5	6 a 9
10	—	—	—	—	—	—	—	—	—	—	—	—	—	—	—	—	—	10
11	1	—	1	22	—	—	39	9	—	9	5	10	—	—	—	—	—	11
12	—	—	—	—	—	36	1	—	14	—	—	—	—	4	—	1	1	12
14 ^a e 14 ^b	1	—	2	—	—	25	14	3	—	2	—	8	8	8	1	2	2	14 ^a e 14 ^b
17	—	—	—	—	—	—	1	—	—	1	—	—	—	—	—	—	—	17
19	—	—	—	—	—	—	—	—	—	—	—	—	—	—	—	—	—	19
20	1	—	—	2	—	4	3	1	1	—	—	—	—	3	1	—	—	20
21	—	—	—	2	—	1	—	1	—	7	—	—	1	3	—	—	—	21
22 ^a e 22 ^b	2	7	15	8	1	17	6	2	3	5	14	3	2	4	4	3	6	22 ^a e 22 ^b
23 ^a e 23 ^b	—	1	3	11	3	10	24	2	—	2	4	10	9	8	4	1	1	23 ^a e 23 ^b
25	—	—	—	—	—	—	—	—	—	—	—	—	—	—	—	—	—	25
26 ^a , 26 ^b , 26 ^c	—	—	—	—	—	—	—	—	—	—	—	—	—	—	—	—	—	26 ^a , 26 ^b , 26 ^c
32	—	—	—	—	—	—	—	—	—	—	—	—	—	—	—	—	—	32
33	—	—	—	—	—	—	—	—	—	—	—	—	—	—	—	—	—	33
13	—	—	—	—	—	—	—	—	—	—	—	—	—	—	—	—	—	13
36	1	—	—	—	—	—	—	—	—	—	—	—	—	—	—	—	—	36
38	—	—	—	—	—	—	—	—	—	—	—	—	—	—	—	—	—	38
39	—	—	—	—	—	—	—	—	—	—	—	—	—	—	—	—	—	39
172	—	—	—	—	—	—	—	—	—	—	—	—	—	—	—	—	—	172
41 ^a e 41 ^b	—	—	—	—	—	—	—	—	—	—	—	—	—	—	—	—	—	41 ^a e 41 ^b
43	7	7	20	15	3	46	54	9	4	9	10	14	13	19	11	8	7	43
42	1	—	2	1	1	2	8	2	—	3	2	1	1	4	1	—	2	42
44 a 49 ^b	1	1	17	19	3	6	14	3	—	3	4	4	1	4	3	—	3	44 a 49 ^b

Segue TAVOLA VI. — B) Morti, durante l'anno classificati secondo

Numero dell'Elenco nosologico	Cause di morte	Segue Campania									
		Cerreto Sannita	S. Bartolomeo in Galdo	Gaeta	Nola	Piedimonte d'Alife	Sora	Casoria	Castellammare di Stabia	Pozzuoli	Campagna
50	Sifilide	—	—	—	—	—	—	2	5	3	—
54	Rachitide	—	—	—	1	—	—	—	—	—	—
55	Pellagra	—	—	—	—	—	—	—	—	—	—
61	Diabete	1	—	1	1	—	—	—	3	—	—
62	Marasma senile	11	20	10	19	12	20	17	60	42	2
63 ^a , 63 ^b , 64 ^a , 64 ^b	Anemia e leucemia	1	1	—	—	—	1	1	7	—	—
66 ^a	Morbo di Flaiani-Basedow	—	—	—	—	—	—	—	—	—	—
66 ^b	Altre malattie della ghiandola tiroide	—	—	—	—	—	—	—	—	—	—
70 a 80	Tumori maligni	3	3	3	5	4	6	2	15	6	2
16, 18, 24, 27 ^a , 27 ^b , 27 ^c , 27 ^d , 28, 29, 30, 31, 34, 35, 37, 40, 51, 52, 53, 82	Altre malattie generali o da infezione	—	—	1	4	2	3	6	12	8	3
83	Meningite semplice cerebrale e spinale	—	4	—	5	—	1	3	14	5	—
86	Encefalite	—	1	—	—	—	—	1	—	—	1
87, 88, 91	Apoplessia, congestione, embolia, trombosi e rammollimento cerebrale	7	16	6	14	11	32	12	46	23	19
84	Tabes dorsale	—	—	—	—	—	—	—	2	—	—
89 ^a e 89 ^b	Paralisi senza causa indicata	—	—	—	—	1	3	3	4	1	—
92	Paralisi progressiva degli alienati o demenza paralitica	—	—	—	—	—	—	—	—	1	—
93	Altre forme di alienazione mentale	—	—	—	1	1	—	—	—	—	—
98	Eclampsia infantile	2	1	5	2	20	14	28	12	10	3
84 ^a , 85, 90, 94, 95, 96, 97, 99	Altre malattie del sistema nervoso	—	1	1	2	—	—	1	4	4	2
103	Bronchite acuta	—	—	1	7	—	—	4	11	6	5
104	Bronchite cronica	1	1	—	7	3	5	3	12	3	2
105	Malattie della pleura	—	3	—	3	1	—	4	3	2	2
107 ^a e 107 ^b	Polmonite crupale	—	8	3	26	3	5	29	50	11	3

1925, nei 163 Comuni capiluoghi di Circondario, le cause di morte

Numero dell'Elenco nosologico	Puglie																	Numero dell'Elenco nosologico
	Sala Consilina	Vallo della Lucania	Altamura	Barletta	Bovino	San Severo	Brindisi	Gallipoli	Lagonegro	Matera	Melfi	Cotrone	Monteleone di Calabria	Nicastro	Castrovillari	Paola	Rossano	
50	1	—	—	—	1	2	2	1	1	—	—	2	1	—	—	1	1	50
54	—	—	—	—	—	1	—	—	—	—	—	—	—	—	—	—	—	54
55	—	—	—	—	—	—	—	—	—	—	—	—	—	—	—	—	—	55
61	—	—	1	1	—	3	3	—	1	1	—	1	1	2	1	—	1	61
62	14	8	46	82	11	44	30	27	13	25	22	13	25	32	23	18	16	62
63 ^a , 63 ^b , 64 ^a , 64 ^b	2	—	—	—	—	—	—	2	1	—	—	—	—	—	1	3	2	63 ^a , 63 ^b , 64 ^a , 64 ^b
66 ^a	1	—	—	—	—	1	—	—	—	—	—	—	—	—	—	—	—	66 ^a
66 ^b	—	—	—	—	—	—	—	—	—	—	—	—	—	—	—	—	—	66 ^b
70 a 80	—	—	8	5	—	17	20	5	1	4	4	4	8	12	4	3	8	70 a 80
16, 18, 24, 27 ^a , 27 ^b , 27 ^c , 27 ^d , 28, 29, 30, 31, 34, 35, 37, 40, 51, 52, 53, 82	2	—	7	6	1	3	2	3	4	2	—	—	3	5	2	—	2	16, 18, 24, 27 ^a , 27 ^b , 27 ^c , 27 ^d , 28, 29, 30, 31, 34, 35, 37, 40, 51, 52, 53, 82
83	—	3	2	3	—	4	9	2	1	—	2	1	1	3	—	—	—	83
86	—	—	1	—	—	2	—	—	—	—	1	—	1	—	1	—	—	86
87, 88, 91	5	3	27	45	3	50	26	10	3	20	21	8	10	24	13	9	23	87, 88, 91
84	—	—	—	—	1	—	1	—	—	—	—	1	—	1	—	—	—	84
89 ^a e 89 ^b	1	—	5	2	—	2	2	—	1	—	3	1	—	—	—	—	2	89 ^a e 89 ^b
92	—	—	1	—	—	1	—	—	—	—	—	—	—	—	—	—	—	92
93	—	—	—	—	—	—	—	—	—	—	—	—	—	—	3	—	—	93
98	—	3	9	68	6	15	12	23	1	3	4	2	3	33	7	4	3	98
84 ^a , 85, 90, 94, 95, 96, 97, 99	—	—	2	—	1	4	1	4	2	—	1	2	—	2	1	—	—	84 ^a , 85, 90, 94, 95, 96, 97, 99
103	2	4	21	8	4	8	7	10	5	15	12	8	2	10	9	7	13	103
104	4	—	4	5	4	13	5	4	3	7	3	2	2	3	1	8	3	104
105	—	—	5	16	1	4	4	2	—	1	3	1	1	1	1	—	1	105
107 ^a e 107 ^b	3	5	63	65	14	45	41	21	1	23	17	19	18	22	7	2	11	107 ^a e 107 ^b

Segue TAVOLA VI. — B) Morti, durante l'anno classificati secondo

Numero dell'Elenco nosologico	Cause di morte	Segue Campania									
		Cerreto Sarnita	S. Bartolomeo in Galdo	Gaeta	Nola	Piedimonte d'Alife	Sora	Casoria	Castellammare di Stabia	Pozzuoli	Campagna
108	Bronco polmonite acuta (compresa la bronchite capillare)	5	26	4	19	16	37	64	197	60	20
102 ^a , 102 ^b , 106, 109 ^a , 109 ^b , 110 ^a , 110 ^b , 111, 112	Altre malattie dell'apparato respiratorio (esclusa la tubercolosi)	2	3	—	1	1	1	1	9	1	—
113 ^a , 113 ^b , 113 ^c	Malattie delle arterie	1	—	1	2	—	2	18	1	1	—
117 ^a , 117 ^b , 118, 119	Malattie del cuore e del pericardio	8	15	12	35	16	31	27	58	49	48
114, 115, 116, 121, 122	Altre malattie del sistema circolatorio	—	—	—	1	—	—	—	2	—	—
125 ^a	Ulcera dello stomaco	1	—	—	1	—	—	1	1	—	—
125 ^b	Ulcera duodenale	—	—	—	—	—	—	—	—	—	—
126	Altre malattie dello stomaco	—	—	—	1	—	1	2	3	2	—
127 ^a	Cirrosi alcoolica del fegato	—	—	—	—	—	2	—	—	—	—
127 ^b	Cirrosi epatica non indicata come alcoolica	—	1	—	2	—	1	1	6	3	—
128, 129, 130, 131, 132	Altre malattie del fegato	—	2	—	1	2	—	—	10	4	—
134 ^a	Diarrea (in età al di sotto di due anni)	9	16	6	18	17	34	48	165	50	34
134 ^b	Diarrea (in età da due anni in su)	—	8	4	9	1	7	23	37	11	4
135	Volvolo, occlusione intestinale	2	4	—	—	—	—	—	1	2	2
137	Ernie intestinali e addominali	1	—	—	1	—	—	—	1	—	1
141	Appendicite e tiffite	—	—	—	1	—	1	—	1	—	—
140	Anchilostomiasi	—	—	—	—	—	—	—	—	—	—
136, 138, 139 ^a , 139 ^b , 139 ^c , 139 ^d , 139 ^e , 139 ^f , 142	Altre malattie dell'intestino (esclusi i tumori maligni)	—	1	1	—	1	1	2	1	5	1
143	Peritonite senza causa indicata	—	1	—	2	—	4	1	7	2	—
123, 123 ^a , 124 ^b , 133, 145	Altre malattie dell'apparato digerente (esclusi i tumori maligni e la tubercolosi)	—	1	—	—	—	1	1	2	—	—
146 ^a e 146 ^b	Nefriti acute e croniche	2	10	1	15	3	7	17	31	20	15

1925, nei 163 Comuni capiluoghi di Circondario, le cause di morte

Numero dell'Elenco nosologico	Puglie							Basilicata			Calabrie						
	Sala Consilina	Vallo della Lucania	Altamura	Barletta	Bovino	San Severo	Brindisi	Gallipoli	Lagonegro	Matera	Melfi	Cotrone	Monteleone di Calabria	Nicastro	Castrovillari	Paola	Rossano
108	7	13	38	35 ⁰	6	82	58	24	8	34	30	7	17	60	24	13	18
102 ^a , 102 ^b , 106, 109 ^a , 109 ^b , 110 ^a , 110 ^b , 111, 112	—	1	5	2	1	8	8	2	—	4	—	2	1	3	3	4	1
113 ^a , 113 ^b , 113 ^c	—	1	4	2	—	4	5	1	1	3	5	1	—	2	1	—	—
117 ^a , 117 ^b , 118, 119	12	2	34	71	22	55	38	17	5	22	34	14	21	46	14	10	18
114, 115, 116, 121, 122	—	—	1	—	—	—	1	—	—	—	—	—	—	—	—	—	—
125 ^a	—	—	—	—	—	—	1	—	—	1	2	—	—	—	—	—	—
125 ^b	—	—	1	—	—	—	—	—	—	—	—	—	—	—	—	—	—
126	—	1	—	—	—	1	—	—	—	2	—	2	1	6	—	—	—
127 ^a	—	—	—	—	—	—	1	—	—	—	—	—	—	—	1	—	—
127 ^b	2	—	1	—	—	3	3	—	—	3	2	2	3	6	2	—	2
128, 129, 130, 131, 132	—	—	1	13	1	5	3	1	—	3	1	1	2	2	1	—	—
134 ^a	23	4	66	81	7	141	110	20	11	107	78	34	26	45	20	40	20
134 ^b	5	3	25	5	2	28	33	18	6	27	23	5	7	21	9	2	4
135	3	—	—	8	—	1	2	2	—	—	—	2	—	2	—	—	—
137	—	1	—	1	—	2	3	—	—	—	—	—	—	1	—	—	2
141	—	—	1	1	—	3	1	—	—	—	—	1	—	—	—	—	—
140	—	—	—	—	—	—	—	—	—	—	—	—	—	—	—	—	—
136, 138, 139 ^a , 139 ^b , 139 ^c , 139 ^d , 139 ^e , 139 ^f , 142	—	—	2	1	2	7	4	1	—	—	3	—	—	—	—	5	1
143	1	2	7	5	—	2	2	—	—	1	3	1	1	1	—	2	1
123, 123 ^a , 124 ^b , 133, 145	—	—	1	10	1	3	1	—	—	2	—	2	—	2	—	—	1
146 ^a e 146 ^b	5	1	21	72	6	38	24	11	5	9	9	6	3	18	3	6	14

Segue TAVOLA VI. — B) Morti, durante l'anno classificati secondo

Numero dell'Elenco nosologico	Cause di morte	Segue Campania									
		Cerreto Sannita	S. Bartolomeo in Galdo	Gaeta	Nola	Piedimonte d'Alife	Sora	Casoria	Castellammare di Stabia	Pozzuoli	Campagna
146 ^e e 146 ^d	Altre malattie dei reni	—	—	—	—	—	—	—	1	2	—
147 e 148	Malattie della vescica (escluse le forme veneree, tubercolari e neoplastiche maligne) e calcoli delle vie urinarie	—	—	—	—	1	—	—	4	2	—
149 ^a , 149 ^b , 149 ^c	Altre malattie dell'apparato uropoietico e della prostata	—	1	2	—	1	1	1	—	1	—
153 ^a e 153 ^b	Malattie dell'utero	1	—	—	—	—	—	—	—	—	—
151, 152, 154	Altre malattie degli organi genitali femminili (non puerperali)	—	—	—	—	—	—	—	—	—	—
160	Febbre puerperale	—	1	—	1	—	—	—	3	—	2
156 ^a a 159, 161 a 164	Altre malattie di gravidanza, parto e puerperio	1	1	—	—	—	1	2	5	—	1
165 a 170	Malattie della pelle e dei suoi annessi	—	—	—	2	2	—	1	4	1	—
171	Malattie delle ossa	—	—	—	—	—	2	—	1	—	—
174, 175, 176	Altre malattie delle ossa e degli organi della locomozione	—	—	—	—	—	—	—	—	—	—
180	Alcoolismo acuto	—	—	—	—	—	—	—	—	—	—
177	Alcoolismo cronico	—	—	—	—	—	—	—	—	—	1
181 a 199, 207 a 209	Morti violente accidentali	2	2	3	6	2	8	1	8	2	3
200 ^a a 202, 204	Omicidi e infanticidi	—	—	1	1	—	—	—	2	1	1
210 a 219	Suicidi	2	1	2	2	—	—	1	2	2	—
	Altre malattie	1	—	—	1	2	4	2	7	5	—
o	Morti per causa ignota, o non dichiarata, o male indicata	—	—	2	1	—	1	2	13	7	—
	TOTALE GENERALE	81	188	87	270	141	277	370	982	448	197

1925, nei 163 Comuni capiluoghi di Circondario, le cause di morte

Numero dell'Elenco nosologico	Puglie							Basilicata			Calabrie						
	Sala Consilina	Vallo della Lucania	Altamura	Barletta	Bovino	San Severo	Brindisi	Gallipoli	Lagonegro	Matera	Melfi	Cotrone	Monteleone di Calabria	Nicastro	Castrovillari	Paola	Rossano
146 ^e e 146 ^d	—	1	—	1	—	—	—	—	—	1	—	—	—	—	1	—	1
147 e 148	—	—	2	—	—	3	2	1	—	1	1	—	2	—	1	—	1
149 ^a , 149 ^b , 149 ^c	—	—	—	—	—	—	2	—	—	—	—	3	—	—	—	—	—
153 ^a e 153 ^b	—	—	—	—	—	—	—	—	—	—	—	1	—	—	—	—	—
151, 152, 154	—	—	—	1	—	—	—	—	—	—	—	—	—	1	—	—	—
160	—	—	—	2	1	2	—	—	2	—	1	—	—	—	—	—	—
156 ^a a 159, 161 a 164	1	—	4	2	—	2	—	—	1	1	1	1	1	2	—	3	—
165 a 170	1	1	1	4	—	4	9	—	1	3	—	3	2	2	1	3	—
171	—	—	1	—	—	—	1	—	—	—	1	1	—	—	—	—	—
174, 175, 176	—	—	—	—	—	—	—	—	1	1	—	—	—	—	—	—	—
180	—	—	—	—	—	—	—	—	—	—	—	1	—	—	—	—	—
177	—	—	—	—	1	1	1	—	—	—	—	—	—	—	—	—	—
181 a 199, 207 a 209	3	1	5	15	1	10	12	2	1	1	2	7	5	1	1	3	5
200 ^a a 202, 204	1	—	—	2	1	1	3	—	—	—	1	1	2	8	—	—	—
210 a 219	—	1	1	2	—	2	8	—	—	2	2	4	2	1	2	1	—
o	—	—	1	—	2	5	4	3	—	2	1	3	—	1	4	3	2
	126	82	510	1108	128	823	698	256	103	378	361	225	226	470	196	177	208

Segue TAVOLA VI. — B) Morti, durante l'anno classificati secondo

Numero dell'Elenco nosologico	Cause di morte	Segue Calabrie									
		Gerace Marina	Palmi	Piazza Armerina	Terranova di Sicilia	Acireale	Caltagirone	Nicosia	Bivona	Sciacca	Castroreale
1 a 5	Malattie fetali e vizi congeniti . . .	1	—	1	2	4	2	2	—	2	1
6 a 9	Debolezza congenita, immaturità e malattie speciali dei neonati	37	22	56	50	16	21	22	10	22	4
10	Vaiuolo e vaiuoloide	—	—	—	—	—	—	—	—	—	—
11	Morbillo	—	2	11	2	—	4	—	—	—	—
12	Scarlattina	—	1	4	—	—	—	1	—	—	—
14 ^a e 14 ^b	Febbre tifoidea (tifo addominale e paratifi)	3	4	10	3	4	4	5	1	3	3
17	Febbre di Malta (micrococco melitense)	—	—	1	—	—	—	—	—	—	—
19	Meningite cerebro spinale epidemica.	—	—	—	—	—	1	—	—	—	—
20	Difterite e croup	—	—	1	3	—	5	1	1	3	—
21	Pertosse	—	—	—	—	—	—	3	2	—	—
22 ^a e 22 ^b	Influenza	2	1	4	2	9	4	4	—	1	7
23 ^a e 23 ^b	Febbri da malaria e cachessia palustre	—	2	6	15	—	12	5	—	3	—
25	Enterite coleriforme	—	—	—	—	—	—	—	—	—	—
26 ^a , 26 ^b , 26 ^c	Dissenteria	2	—	2	8	3	2	—	—	—	—
32	Poliomielite anteriore acuta	—	3	2	—	—	1	—	—	—	—
33	Encefalite letargica	2	—	—	—	—	—	—	—	—	1
13	Risipola	—	1	—	1	—	—	—	—	—	—
36	Pustola maligna, carbonchio	—	—	—	—	—	—	—	—	—	—
38	Rabbia	—	—	—	—	—	—	—	—	—	—
39	Tetano	—	—	—	—	1	—	—	—	—	2
172	Reumatismo articolare acuto	1	—	—	1	—	2	—	—	1	—
41 ^a e 41 ^b	Tubercolosi disseminata	—	—	—	—	2	—	—	—	—	—
43	Tubercolosi dell'apparecchio respiratorio	5	8	20	19	35	7	4	4	5	7
42	Tubercolosi delle meningi e del sistema nervoso centrale	2	1	3	4	3	4	—	—	1	—
44 a 49 ^b	Altre forme tubercolari	1	2	3	3	6	5	2	1	—	1

1925, nei 163 Comuni capiluoghi di Circondario, le cause di morte

Sicilia										Sardegna							Totale dei morti nei 163 Comuni capiluoghi di Circondario	Numero dell'Elenco nosologico
Mistretta	Patti	Cefalù	Corleone	Termini Imerese	Modica	Noto	Alcamo	Mazara del Vallo	Iglesias	Lanusei	Oristano	Alghero	Nuoro	Ozieri	Tempio Pausania			
—	1	—	—	2	6	—	4	2	1	—	2	1	—	6	—	264	1 a 5	
13	8	1	18	8	70	20	32	20	25	—	—	11	9	1	8	2358	6 a 9	
—	—	—	—	—	—	—	—	—	—	—	—	—	—	—	—	1	10	
—	5	—	—	—	15	4	—	7	—	—	—	—	—	—	—	310	11	
—	—	—	—	—	—	—	—	—	—	—	—	—	—	—	—	199	12	
5	4	3	3	1	5	9	5	2	6	—	4	1	—	1	1	669	14 ^a e 14 ^b	
—	—	—	—	—	—	—	—	—	1	—	—	—	—	—	—	14	17	
—	—	1	—	—	1	—	—	—	—	—	—	—	—	—	—	10	19	
—	—	—	—	1	2	—	2	2	1	—	—	—	—	2	—	210	20	
—	1	—	—	1	16	—	1	17	2	—	1	—	—	2	—	186	21	
—	7	5	1	3	13	8	1	13	10	—	6	4	—	6	4	671	22 ^a e 22 ^b	
—	1	—	3	2	14	9	9	—	16	1	7	5	—	2	7	305	23 ^a e 23 ^b	
—	—	—	—	—	—	—	—	—	—	—	—	—	—	—	—	6	25	
—	—	—	—	—	—	2	—	—	—	—	—	—	—	—	—	41	26 ^a , 26 ^b , 26 ^c	
—	1	—	—	—	1	—	—	—	1	—	—	—	—	1	—	45	32	
—	—	1	—	—	—	—	—	—	1	—	—	—	—	—	—	49	33	
—	—	—	—	—	5	—	3	—	—	1	1	2	—	—	—	141	13	
1	—	—	—	—	—	—	—	—	1	—	—	—	—	—	—	26	36	
—	—	—	—	—	—	—	—	—	—	—	—	—	—	—	—	4	38	
—	—	—	—	—	1	—	—	—	1	—	—	—	—	—	—	80	39	
—	—	—	—	—	1	—	—	—	—	1	—	2	—	—	—	86	172	
—	—	—	—	—	1	—	—	—	1	—	2	2	—	—	—	171	41 ^a e 41 ^b	
9	12	6	6	10	32	24	18	25	39	—	6	28	4	21	12	3742	43	
—	—	—	—	2	6	—	5	2	10	—	—	6	1	6	1	477	42	
2	1	—	—	—	1	1	7	5	7	2	2	4	—	6	2	657	44 a 49 ^b	

Segue TAVOLA VI. — B) Morti, durante l'anno classificati secondo

Numero dell'Elenco nosologico	Cause di morte	Segue Calabrie									
		Gerace Marina	Palmi	Piazza Armerina	Terranova di Sicilia	Acireale	Caltagirone	Nicosia	Bivona	Sciacca	Castroreale
50	Sifilide	—	1	3	1	1	—	1	—	—	—
54	Rachitide	—	—	—	—	—	1	1	—	1	—
55	Pellagra	—	—	—	—	—	—	—	—	—	—
61	Diabete	—	—	2	2	—	—	—	2	—	—
62	Marasma senile	10	39	75	50	109	68	39	10	46	35
63 ^a , 63 ^b , 64 ^a , 64 ^b	Anemia e leucemia	2	—	3	—	6	11	4	—	1	1
66 ^a	Morbo di Flaiani-Basedow	—	—	—	—	—	—	—	—	—	—
66 ^b	Altre malattie della ghiandola tiroide	—	—	—	—	—	—	—	—	—	—
70 a 80	Tumori maligni	7	7	4	11	9	8	7	—	6	1
16, 18, 24, 27 ^a , 27 ^b , 27 ^c , 27 ^d , 28, 29, 30, 31, 34, 35, 37, 40, 51, 52, 53, 82	Altre malattie generali o da infezione	5	8	2	6	6	1	3	—	2	2
83	Meningite semplice cerebrale e spinale	3	—	1	5	3	2	—	2	2	1
86	Encefalite	1	—	—	1	2	—	—	—	—	—
87, 88, 91	Apoplessia, congestione, embolia, trombosi e rammollimento cerebrale	10	11	31	27	39	39	7	9	25	12
84	Tabe dorsale	—	—	1	1	1	—	—	—	2	—
89 ^a e 89 ^b	Paralisi senza causa indicata	—	2	6	5	4	5	1	1	4	3
92	Paralisi progressiva degli alienati o demenza paralitica	—	—	—	—	—	—	—	—	—	—
93	Altre forme di alienazione mentale	—	—	—	—	—	—	—	—	—	—
98	Eclampsia infantile	4	6	1	2	8	5	1	2	1	12
84 ^a , 85, 90, 94, 95, 96, 97, 99	Altre malattie del sistema nervoso	—	—	3	2	7	3	4	1	2	—
103	Bronchite acuta	12	5	16	10	6	6	5	—	4	5
104	Bronchite cronica	3	2	6	6	5	19	4	—	2	9
105	Malattie della pleura	—	2	1	6	4	3	1	—	1	—
107 ^a e 107 ^b	Polmonite crupale	4	14	37	36	23	13	10	3	7	8

1925, nei 163 Comuni capiluoghi di Circondario, le cause di morte

Numero dell'Elenco nosologico	Totale dei morti nei 163 Comuni capiluoghi di Circondario	Sicilia											Sardegna					
		Mistretta	Patti	Cefalù	Corleone	Termini Imerese	Modica	Noto	Alcamo	Mazara del Vallo	Iglesias	Lanusei	Oristano	Alghero	Nuoro	Ozieri	Tempio Pausania	
50	123	—	1	—	—	—	4	—	—	—	—	—	—	—	—	1	—	
54	72	—	—	—	2	—	—	—	1	—	—	—	—	3	—	—	—	
55	6	—	—	—	—	—	—	—	—	—	—	—	—	—	—	—	—	
61	191	3	—	—	—	1	2	3	3	3	—	—	—	1	—	—	—	
62	4750	48	29	42	80	55	80	41	95	38	39	3	23	10	22	4	13	
63 ^a , 63 ^b , 64 ^a , 64 ^b	183	—	—	—	—	2	4	1	1	1	5	1	—	—	1	1	1	
66 ^a	13	—	—	—	—	—	—	—	—	—	—	—	—	—	—	—	—	
66 ^b	5	—	—	—	—	—	—	—	—	—	—	—	—	—	—	—	—	
70 a 80	1958	6	3	3	2	7	14	10	17	5	5	—	5	—	12	1	—	
16, 18, 24, 27 ^a , 27 ^b , 27 ^c , 27 ^d , 28, 29, 30, 31, 34, 35, 37, 40, 51, 52, 53, 82	439	—	1	2	3	3	15	3	8	1	6	—	1	3	—	1	—	
83	422	2	2	1	—	2	4	6	2	4	3	2	—	3	—	2	—	
86	86	1	—	—	—	—	—	1	—	—	—	—	—	—	—	—	—	
87, 88, 91	3444	9	7	7	10	25	23	27	49	28	11	1	5	1	2	11	6	
84	38	1	—	—	—	—	—	—	—	—	—	1	—	—	—	—	—	
89 ^a e 89 ^b	554	1	3	5	—	2	16	4	1	—	10	—	—	3	1	—	1	
92	46	—	—	—	—	—	—	—	1	—	2	—	—	—	—	—	—	
93	105	—	1	—	—	—	—	—	—	—	—	—	—	—	—	—	—	
98	766	2	—	—	—	2	11	3	6	5	—	—	—	3	1	—	—	
84 ^a , 85, 90, 94, 95, 96, 97, 99	316	—	1	—	—	1	4	2	1	—	6	—	1	—	—	3	1	
103	703	5	6	3	7	7	13	—	1	21	6	1	1	2	6	—	8	
104	788	—	6	5	14	5	11	2	9	9	5	—	1	9	—	1	7	
105	294	1	1	—	2	2	5	3	1	2	3	—	1	1	—	1	—	
107 ^a e 107 ^b	2475	8	2	6	5	21	22	14	23	23	53	5	14	27	17	30	14	

Segue TAVOLA VI. — B) Morti, durante l'anno classificati secondo

Table with columns: Numero dell'Elenco nosologico, Cause di morte, Segue Calabrie (Gerace Marina, Palmi, Piazza Armerina, Terranova di Sicilia, Acireale, Caltagirone, Nicosia, Bivona, Sciacca, Castoreale).

1925, nei 163 Comuni capiluoghi di Circondario, le cause di morte

Table with columns: Sicilia (Mistretta, Patti, Cefalù, Corleone, Termini Imerese, Modica, Noto, Alcamo, Mazara del Vallo), Sardegna (Iglesias, Lanusei, Oristano, Alghero, Nuoro, Orleri, Tempio Pausania), Totale dei morti nei 163 Comuni capiluoghi di Circondario, Numero dell'Elenco nosologico.

Segue TAVOLA VI. — B) Morti, durante l'anno classificati secondo

Numero dell'Elenco nosologico	Cause di morte	Segue Calabrie									
		Gerace Marina	Palmi	Piazza Armerina	Terranova di Sicilia	Acireale	Caltagirone	Nicosia	Bivona	Sciacca	Castroreale
146 ^a e 146 ^d	Altre malattie dei reni	—	—	3	3	4	3	—	—	1	—
147 e 148	Malattie della vescica (escluse le forme veneree, tubercolari e neoplastiche maligne) e calcoli delle vie urinarie	1	—	3	4	2	4	1	1	1	—
149 ^a , 149 ^b , 149 ^c	Altre malattie dell'apparato uropoietico e della prostata	—	—	—	3	1	1	—	—	1	—
153 ^a e 153 ^b	Malattie dell'utero	—	—	—	—	—	1	—	—	—	—
151, 152, 154	Altre malattie degli organi genitali femminili (non puerperali)	—	—	—	—	—	1	—	—	—	—
160	Febbre puerperale	—	—	—	1	1	—	1	—	—	—
156 ^a a 159, 161 a 164	Altre malattie di gravidanza, parto e puerperio	—	1	—	—	1	—	1	2	2	1
165 a 170	Malattie della pelle e dei suoi annessi	3	—	—	1	1	3	—	2	2	—
171	Malattie delle ossa	1	—	—	—	—	—	—	—	—	1
174, 175, 176	Altre malattie delle ossa e degli organi della locomozione	—	—	—	—	—	—	—	—	1	—
180	Alcoolismo acuto	—	—	—	—	—	—	—	—	—	—
177	Alcoolismo cronico	—	—	—	—	—	—	—	—	—	1
181 a 199, 207 a 209	Morti violente accidentali	2	5	7	7	6	13	3	5	5	—
200 ^a a 202, 204	Omicidi e infanticidi	—	4	2	1	2	4	5	1	1	2
210 a 219	Suicidi	2	1	1	—	2	5	—	1	1	—
	Altre malattie	—	3	—	6	2	4	—	1	1	—
o	Morti per causa ignota, o non dichiarata, o male indicata	—	3	9	17	3	58	1	—	1	3
	TOTALE GENERALE	185	307	568	565	586	633	246	87	323	161

1925, nei 163 Comuni capiluoghi di Circondario, le cause di morte

Numero dell'Elenco nosologico	Cause di morte	Sicilia										Sardegna						Totale dei morti nei 163 Comuni capiluoghi di Circondario	Numero dell'Elenco nosologico			
		Mistretta	Patti	Cefalù	Corleone	Termini Imerese	Modica	Noto	Alcamo	Mazara del Vallo	Iglesias	Lanusei	Oristano	Alghero	Nuoro	Ozieri	Tempio Pausania					
146 ^c e 146 ^d	Altre malattie dei reni	—	—	—	—	3	2	1	3	—	—	—	—	—	—	—	—	—	—	—	94	146 ^c e 146 ^d
147 e 148	Malattie della vescica (escluse le forme veneree, tubercolari e neoplastiche maligne) e calcoli delle vie urinarie	—	—	2	—	8	3	1	5	1	1	1	1	—	—	—	—	—	—	—	195	147 e 148
149 ^a , 149 ^b , 149 ^c	Altre malattie dell'apparato uropoietico e della prostata	—	1	2	1	1	—	—	—	—	—	—	—	—	—	—	—	—	—	—	118	149 ^a , 149 ^b , 149 ^c
153 ^a e 153 ^b	Malattie dell'utero	—	1	—	—	1	—	—	—	—	—	—	—	—	—	—	—	—	—	—	34	153 ^a e 153 ^b
151, 152, 154	Altre malattie degli organi genitali femminili (non puerperali)	—	1	—	—	—	—	—	—	—	—	—	—	—	—	—	—	—	—	—	34	151, 152, 154
160	Febbre puerperale	—	—	—	—	—	3	1	—	—	—	—	—	—	—	—	—	—	—	—	109	160
156 ^a a 159, 161 a 164	Altre malattie di gravidanza, parto e puerperio	1	1	4	—	3	1	1	1	2	3	—	—	—	—	—	—	—	—	—	190	156 ^a a 159, 161 a 164
165 a 170	Malattie della pelle e dei suoi annessi	—	—	—	—	—	9	2	1	—	2	—	—	1	4	1	1	1	—	—	323	165 a 170
171	Malattie delle ossa	—	—	—	—	—	—	—	—	—	1	—	—	—	—	—	—	—	—	—	67	171
174, 175, 176	Altre malattie delle ossa e degli organi della locomozione	—	—	—	—	—	—	—	—	—	1	—	—	—	—	—	—	—	—	—	16	174, 175, 176
180	Alcoolismo acuto	—	—	—	—	—	—	—	—	—	—	—	—	—	—	—	—	—	—	—	7	180
177	Alcoolismo cronico	—	—	—	—	—	—	—	—	—	1	1	—	1	—	—	—	—	—	—	97	177
181 a 199, 207 a 209	Morti violente accidentali	2	2	3	5	5	8	8	5	3	22	3	1	5	5	5	4	—	—	—	1247	181 a 199, 207 a 209
200 ^a a 202, 204	Omicidi e infanticidi	1	—	1	7	8	1	—	7	5	2	—	—	—	—	—	—	—	—	—	157	200 ^a a 202, 204
210 a 219	Suicidi	3	—	1	1	—	3	2	1	—	—	1	—	—	—	—	—	—	—	—	344	210 a 219
	Altre malattie	2	—	1	1	1	6	4	7	1	4	1	—	—	3	5	1	—	—	—	595	
o	Morti per causa ignota, o non dichiarata, o male indicata	1	3	3	4	5	8	—	13	—	6	1	2	5	2	3	19	—	—	—	425	o
	TOTALE GENERALE	207	171	155	251	342	772	410	564	395	446	56	147	273	123	214	164	—	—	—	52746	

Segue TAVOLA VI.— C) Morti, durante l'anno 1925, negli 85 Comuni presenti alla data del Censimento del 1° dicembre

Numero dell'Elenco nosologico	Cause di morte	Liguria			Lombardia			Veneto		
		Rivarolo Ligure	San Pier d'Arena	Sestri Ponente	Busto Arsizio	Legnano	Vigevano	Vittorio Veneto	Cavarzere	Mestre
1 a 5	Malattie fetali e vizi congeniti	1	1	—	2	—	1	—	—	2
6 a 9	Debolezza congenita, immaturità e malattie speciali dei neonati	5	22	7	9	4	6	6	56	11
10	Vaiuolo e vaiuoloide	—	1	—	—	—	—	—	—	—
11	Morbillo	—	—	—	2	—	—	—	1	—
12	Scarlattina	1	—	—	—	—	—	—	24	1
14 ^a e 14 ^b	Febbre tifoidea (tifo addominale e paratifi)	4	12	8	4	5	2	1	9	6
17	Febbre di Malta (micrococco melitense)	—	—	—	—	—	—	—	—	—
19	Meningite cerebro spinale epidemica	—	—	—	—	—	—	—	—	—
20	Difterite e croup	2	2	1	1	2	1	1	3	3
21	Pertosse	1	1	—	—	—	3	4	—	2
22 ^a e 22 ^b	Influenza	—	2	5	8	2	7	5	4	9
23 ^a e 23 ^b	Febbri da malaria e cachessia palustre	—	—	—	—	—	1	—	6	3
25	Enterite coleriforme	—	—	—	—	—	—	—	—	—
26 ^a , 26 ^b , 26 ^c	Dissenteria	—	—	—	—	—	—	—	—	—
32	Poliomielite anteriore acuta	—	—	—	7	3	—	—	—	—
33	Encefalite letargica	—	—	2	—	1	—	—	—	—
13	Risipola	—	4	3	2	1	1	—	2	2
36	Pustola maligna, carbonchio	1	1	—	—	—	—	—	—	—
38	Rabbia	—	—	—	—	—	—	—	—	2
39	Tetano	—	—	—	—	1	—	—	5	3
172	Reumatismo articolare acuto	1	—	1	1	2	—	1	—	6
41 ^a e 41 ^b	Tubercolosi disseminata	1	7	—	—	—	1	1	2	1
43	Tubercolosi dell'apparecchio respiratorio	65	127	57	36	59	35	38	14	83
42	Tubercolosi delle meningi e del sistema nervoso centrale	5	8	2	5	3	5	9	4	21
44 a 49 ^b	Altre forme tubercolari	7	16	7	1	4	10	7	2	6

non capiluoghi che contavano non meno di 20.000 abitanti nel 1921, classificati secondo le cause di morte

Numero dell'Elenco nosologico	Emilia					Toscana							Marche	
	Argenta	Bondeno	Copparo	Portomaggiore	Carpi	Cortona	Sesto Fiorentino	Canaiole	Capannori	Viareggio	Carrara	Bagni San Giuliano	Cascina	Fabriano
1 a 5	2	1	6	2	1	3	—	1	2	1	5	—	1	1
6 a 9	17	48	44	36	33	21	6	8	10	18	47	10	5	19
10	—	—	—	—	—	—	—	—	—	—	—	—	—	—
11	1	—	1	—	18	6	1	7	—	1	3	2	2	1
12	—	1	2	—	—	—	—	—	—	—	—	1	—	3
14 ^a e 14 ^b	2	4	7	—	7	12	1	2	3	4	6	1	3	5
17	—	—	—	—	—	—	—	—	—	—	—	—	—	—
19	—	—	—	—	—	—	—	—	—	—	1	—	—	—
20	—	1	5	2	11	4	1	1	2	8	3	—	1	2
21	2	3	1	—	—	—	—	6	—	—	15	—	—	—
22 ^a e 22 ^b	3	1	5	—	3	21	8	7	4	11	8	2	2	1
23 ^a e 23 ^b	1	7	2	—	—	1	—	—	—	—	—	—	—	—
25	—	—	—	—	—	—	—	—	—	—	—	—	—	1
26 ^a , 26 ^b , 26 ^c	—	—	1	—	—	—	—	1	—	—	—	—	—	—
32	—	—	—	—	—	—	1	—	—	—	—	—	—	3
33	2	1	—	1	—	—	—	—	1	—	—	—	3	—
13	1	1	—	—	1	1	—	—	1	1	2	—	3	1
36	—	1	—	—	—	—	—	—	—	—	—	—	—	—
38	—	—	—	—	—	—	—	—	—	—	—	—	—	—
39	—	—	2	—	—	2	—	1	—	—	—	—	—	1
172	—	—	1	2	5	2	—	—	—	—	—	—	1	2
41 ^a e 41 ^b	4	—	—	—	2	6	1	—	2	3	1	—	—	3
43	19	11	47	23	33	23	36	13	41	18	97	31	23	19
42	3	5	7	2	6	2	4	2	11	8	35	2	1	4
44 a 49 ^b	7	6	6	3	6	5	2	3	4	6	9	5	7	3

Segue TAVOLA VI. — C) Morti, durante l'anno 1925, negli 85 Comuni presenti alla data del Censimento del 1° dicembre

Numero dell'Elenco nosologico	Cause di morte	Liguria			Lombardia			Veneto		
		Rivarolo Ligure	San Pier d'Arena	Sestri Ponente	Busto Arsizio	Legnano	Vigevano	Vittorio Veneto	Cavarzere	Mestre
50	Sifilide	—	1	1	—	—	2	—	—	2
54	Rachitide	—	2	—	—	1	—	—	6	—
55	Pellagra	—	—	—	—	—	—	—	—	1
61	Diabete	6	5	4	3	1	2	2	—	1
62	Marasma senile	17	36	22	34	18	23	23	20	17
63 ^a , 63 ^b , 64 ^a , 64 ^b	Anemia e leucemia	2	4	1	2	1	—	3	—	—
66 ^a	Morbo di Plaiani-Basedow	—	—	—	—	—	—	—	—	—
66 ^b	Altre malattie della ghiandola tiroide	—	—	—	—	—	—	—	—	—
70 a 80	Tumori maligni	10	52	21	18	15	22	22	11	18
16, 18, 24, 27 ^a , 27 ^b , 27 ^c , 27 ^d , 28, 29, 30, 31, 34, 35, 37, 40, 51, 52, 53, 82	Altre malattie generali o da infezione	3	7	1	6	8	3	4	9	1
83	Meningite semplice cerebrale e spinale	6	7	8	7	8	5	6	9	2
86	Encefalite	1	1	3	2	1	2	—	—	—
87, 88, 91,	Apoplezia, congestione, embolia, trombosi e rammollimento cerebrale	24	49	35	29	31	42	17	18	18
84	Tabe dorsale	—	—	—	—	1	—	—	—	—
89 ^a e 89 ^b	Paralisi senza causa indicata	5	5	—	5	3	9	10	3	1
92	Paralisi progressiva degli alienati o demenza paralitica	—	—	—	—	—	4	—	—	—
93	Altre forme di alienazione mentale	—	1	—	—	—	15	—	—	1
98	Eclampsia infantile	5	6	1	1	—	1	6	—	5
84 ^a , 85, 90, 94, 95, 96, 97, 99	Altre malattie del sistema nervoso	3	3	—	—	5	3	2	4	1
103	Bronchite acuta	3	5	1	7	2	—	3	15	3
104	Bronchite cronica	5	18	5	8	1	4	2	4	—
105	Malattie della pleura	2	7	3	3	1	3	2	1	1
107 ^a e 107 ^b	Polmonite crupale	12	33	6	29	21	9	11	9	19

non capiluoghi che contavano non meno di 20.000 abitanti 1921, classificati secondo le cause di morte

Numero dell'Elenco nosologico	Emilia					Toscana							Marche	Numero dell'Elenco nosologico	
	Argenta	Bondeno	Copparo	Portomaggiore	Carpi	Cortona	Sesto Fiorentino	Camaiore	Capannori	Viareggio	Carrara	Bagni San Giuliano	Cascina		Fabriano
50	1	—	—	1	8	—	—	—	—	1	5	—	—	—	50
54	—	4	3	—	6	3	—	—	—	1	—	—	—	—	54
55	—	—	—	—	—	—	—	—	—	—	1	—	—	—	55
61	—	1	2	—	3	3	1	2	1	2	2	2	1	—	61
62	55	20	22	29	26	57	56	55	82	18	58	39	42	63	62
63 ^a , 63 ^b , 64 ^a , 64 ^b	5	1	2	1	3	1	—	—	1	—	4	3	—	1	63 ^a , 63 ^b , 64 ^a , 64 ^b
66 ^a	—	—	—	—	1	—	—	—	—	—	1	—	—	—	66 ^a
66 ^b	—	—	—	—	1	—	—	—	—	—	—	—	—	—	66 ^b
70 a 80	17	16	19	10	19	22	12	16	28	35	24	9	16	13	70 a 80
16, 18, 24, 27 ^a , 27 ^b , 27 ^c , 27 ^d , 28, 29, 30, 31, 34, 35, 37, 40, 51, 52, 53, 82	—	3	3	2	12	—	1	6	2	3	11	3	10	6	16, 18, 24, 27 ^a , 27 ^b , 27 ^c , 27 ^d , 28, 29, 30, 31, 34, 35, 37, 40, 51, 52, 53, 82
83	3	3	3	2	6	2	4	4	2	3	10	2	5	4	83
86	3	1	—	1	1	—	2	—	—	—	2	—	1	1	86
87, 88, 91,	12	24	24	30	41	39	22	17	73	36	48	21	32	53	87, 88, 91
84	1	1	—	—	—	—	—	—	—	—	—	—	—	—	84
89 ^a e 89 ^b	1	8	3	7	5	11	2	2	7	4	5	6	6	5	89 ^a e 89 ^b
92	—	—	—	—	2	—	1	—	—	—	1	—	—	—	92
93	—	—	—	—	—	—	—	—	—	—	—	—	—	—	93
98	1	1	2	6	6	3	2	2	2	2	8	—	2	12	98
84 ^a , 85, 90, 94, 95, 96, 97, 99	2	3	3	4	2	7	4	2	1	2	2	4	4	1	84 ^a , 85, 90, 94, 95, 96, 97, 99
103	8	7	9	3	5	15	—	1	3	2	6	—	—	1	103
104	5	1	1	4	5	6	9	2	18	3	1	3	2	7	104
105	—	—	1	—	1	1	1	—	1	—	5	—	—	2	105
107 ^a e 107 ^b	12	11	8	6	13	12	6	10	36	20	48	8	7	4	107 ^a e 107 ^b

Segue TAVOLA VI. — C) Morti, durante l'anno 1925, negli 85 Comuni presenti alla data del Censimento del 1° dicembre

Numero dell'Elenco nosologico	Cause di morte	Liguria			Lombardia			Veneto		
		Rivarolo Ligure	San Pier d'Arena	Sestri Ponente	Busto Arsiz	Legnano	Vigevano	Vittorio Veneto	Cavarzere	Mestre
108	Bronco polmonite acuta (compresa la bronchite capillare)	35	54	52	32	31	31	37	43	37
102 ^a , 102 ^b , 106, 109 ^a , 109 ^b , 110 ^a , 110 ^b , 111, 112	Altre malattie dell'apparato respiratorio (esclusa la tubercolosi)	4	9	3	3	7	3	4	3	2
113 ^a , 113 ^b , 113 ^c	Malattie delle arterie	3	11	10	9	4	5	7	5	4
117 ^a , 117 ^b , 118, 119	Malattie del cuore e del pericardio	50	88	40	53	37	43	25	15	28
114, 115, 116, 121, 122	Altre malattie del sistema circolatorio	1	2	—	2	—	—	1	1	—
125 ^a	Ulcera dello stomaco	—	3	4	1	—	1	—	—	2
125 ^b	Ulcera duodenale	—	2	—	—	1	—	2	—	—
126	Altre malattie dello stomaco	2	—	—	1	1	—	1	—	—
127 ^a	Cirrosi alcoolica del fegato	—	—	1	1	—	—	1	—	—
127 ^b	Cirrosi epatica non indicata come alcoolica	3	9	10	6	9	2	1	1	2
128, 129, 130, 131, 132	Altre malattie del fegato	3	14	3	6	2	4	1	2	2
134 ^a	Diarrea (in età al di sotto di due anni)	10	19	16	30	28	10	15	40	45
134 ^b	Diarrea (in età da due anni in su)	3	2	6	4	1	9	1	5	6
135	Volvolo, occlusione intestinale	—	6	1	2	1	2	1	—	3
137	Ernie intestinali e addominali	2	3	1	1	—	1	1	—	—
141	Appendicite e tífite	—	1	1	4	2	2	—	5	2
140	Anchilostomiasi	—	—	—	—	—	—	—	—	—
136, 138, 139 ^a , 139 ^b , 139 ^c , 139 ^d , 139 ^e , 139 ^f , 142	Altre malattie dell'intestino (esclusi i tumori maligni)	1	2	—	1	—	1	1	1	1
143	Peritonite senza causa indicata	2	7	2	2	4	2	4	1	5
123, 124 ^a , 124 ^b , 133, 145	Altre malattie dell'apparato digerente (esclusi i tumori maligni e la tubercolosi)	—	2	—	—	3	—	1	1	2
146 ^a e 146 ^b	Nefriti acute e croniche	7	14	8	5	9	26	9	5	14

non capiluoghi che contavano non meno di 20.000 abitanti 1921, classificati secondo le cause di morte

Numero dell'Elenco nosologico	Emilia					Toscana						Marche	Numero dell'Elenco nosologico		
	Argenta	Bondeno	Copparo	Portomaggiore	Carpi	Cortona	Sesto Fiorentino	Camaiore	Capannori	Viareggio	Carrara	Bagni San Giuliano		Cascina	Fabriano
108	25	35	34	21	46	51	25	26	30	38	96	19	16	34	108
102 ^a , 102 ^b , 106, 109 ^a , 109 ^b , 110 ^a , 110 ^b , 111, 112	4	2	3	6	7	2	—	1	5	6	2	—	1	3	102 ^a , 102 ^b , 106, 109 ^a , 109 ^b , 110 ^a , 110 ^b , 111, 112
113 ^a , 113 ^b , 113 ^c	3	—	4	2	11	2	2	4	6	13	7	4	14	5	113 ^a , 113 ^b , 113 ^c
117 ^a , 117 ^b , 118, 119	28	39	27	34	38	35	22	34	81	25	85	15	20	32	117 ^a , 117 ^b , 118, 119
114, 115, 116, 121, 122	—	—	—	1	1	—	—	1	—	2	—	1	1	—	114, 115, 116, 121, 122
125 ^a	—	—	—	2	—	1	—	1	2	1	2	1	1	2	125 ^a
125 ^b	—	1	—	—	—	—	—	—	—	1	—	—	1	—	125 ^b
126	3	3	2	1	2	—	—	1	1	1	1	—	1	—	126
127 ^a	—	—	1	—	—	—	—	—	—	—	—	—	—	—	127 ^a
127 ^b	—	—	4	1	6	6	—	3	6	5	6	3	4	6	127 ^b
128, 129, 130, 131, 132	2	1	1	3	4	1	1	2	2	6	1	2	1	1	128, 129, 130, 131, 132
134 ^a	17	21	38	45	27	55	6	12	16	17	96	10	16	27	134 ^a
134 ^b	4	11	2	8	—	10	3	—	8	—	16	6	8	7	134 ^b
135	—	1	2	1	2	1	2	2	1	1	1	—	—	—	135
137	1	1	1	—	—	—	—	—	—	1	1	—	—	4	137
141	1	—	—	1	1	3	1	—	—	—	—	1	2	3	141
140	—	—	—	—	—	—	—	—	1	—	—	—	—	—	140
136, 138, 139 ^a , 139 ^b , 139 ^c , 139 ^d , 139 ^e , 139 ^f , 142	2	—	5	2	3	1	—	2	—	1	—	—	1	1	136, 138, 139 ^a , 139 ^b , 139 ^c , 139 ^d , 139 ^e , 139 ^f , 142
143	—	1	1	2	6	2	2	—	8	2	5	1	3	3	143
123, 124 ^a , 124 ^b , 133, 145	—	—	—	—	—	1	—	—	—	3	2	1	—	1	123, 124 ^a , 124 ^b , 133, 145
146 ^a e 146 ^b	1	7	—	4	10	16	8	6	26	16	21	6	5	9	146 ^a e 146 ^b

Segue TAVOLA VI. — C) Morti, durante l'anno 1925, negli 85 Comuni presenti alla data del Censimento del 1° dicembre

Numero dell'Elenco nosologico	Cause di morte	Liguria			Lombardia			Veneto		
		Rivarolo Ligure	San Pier d'Arena	Sestri Ponente	Busto Arsizio	Legnano	Vigevano	Vittorio Veneto	Cavazzere	Mestre
146 ^e e 146 ^d	Altre malattie dei reni	1	1	1	—	1	1	1	—	—
147 e 148	Malattie della vescica (escluse le forme veneree, tubercolari e neoplastiche maligne) e calcoli delle vie urinarie	1	2	1	1	1	—	2	—	2
149 ^a , 149 ^b , 149 ^c	Altre malattie dell'apparato uropoietico e della prostata	2	2	1	—	—	2	—	—	2
153 ^a e 153 ^b	Malattie dell'utero	—	—	1	—	—	2	—	—	—
151, 152, 154	Altre malattie degli organi genitali femminili (non puerperali)	2	1	—	—	—	—	—	—	—
160	Febbre puerperale	2	1	1	1	1	—	1	1	1
156 ^a a 159, 161 a 164	Altre malattie di gravidanza, parto e puerperio	—	2	—	—	2	1	1	3	2
165 a 170	Malattie della pelle e dei suoi annessi	2	11	2	3	1	6	1	6	3
171	Malattie delle ossa	2	—	—	2	1	1	—	1	2
174, 175, 176	Altre malattie delle ossa e degli organi della locomozione	1	2	—	—	—	—	—	—	—
180	Alcoolismo acuto	—	1	—	—	—	—	—	—	—
177	Alcoolismo cronico	—	3	1	3	—	4	2	—	2
181 a 199, 207 a 209	Morti violente accidentali	7	28	8	18	1	8	10	10	13
200 ^a a 202, 204	Omicidi e infanticidi	1	—	—	—	—	—	—	—	—
210 a 219	Suicidi	6	10	4	—	3	8	4	4	2
	Altre malattie	13	28	—	6	3	7	2	3	6
o	Morti per causa ignota, o non dichiarata, o male indicata	2	17	1	—	2	—	3	3	4
	TOTALE GENERALE	366	803	384	429	361	404	327	400	446

non capiluoghi che contavano non meno di 20.000 abitanti nel 1921, classificati secondo le cause di morte.

Emilia					Toscana								Marche	Numero dell'Elenco nosologico
Argenta	Bondeno	Copparo	Portomaggiore	Carpi	Cortona	Sesto Fiorentino	Camaiore	Capannori	Viareggio	Carrara	Bagni San Giuliano	Cascina	Fabriano	
—	—	—	—	1	—	—	1	—	1	—	1	—	1	146 ^e e 146 ^d
1	—	—	2	1	4	2	—	1	2	1	2	1	1	147 e 148
1	—	—	—	1	—	—	2	1	1	1	1	—	1	149 ^a , 149 ^b , 149 ^c
1	—	—	—	—	—	—	—	—	1	—	—	—	1	153 ^a e 153 ^b
—	—	1	1	—	—	—	1	—	—	—	—	1	—	151, 152, 154
—	1	2	—	2	2	—	—	—	—	—	—	—	—	160
2	1	1	2	2	—	—	—	1	2	4	—	—	2	156 ^a a 159, 161 a 164
2	—	4	1	1	4	2	1	7	5	3	—	1	1	165 a 170
—	—	2	—	—	1	—	2	1	—	—	2	1	3	171
—	—	1	—	—	—	—	—	—	1	1	—	—	1	174, 175, 176
—	—	—	—	—	—	—	—	—	—	—	—	—	—	180
1	1	—	—	—	6	—	—	—	—	—	1	—	1	177
10	15	7	5	10	21	1	6	10	18	40	3	3	6	181 a 199, 207 a 209
—	—	—	—	—	—	—	—	—	1	3	1	—	—	200 ^a a 202, 204
1	5	2	4	7	1	—	—	3	5	1	2	1	2	210 a 219
1	6	10	2	7	4	3	6	—	3	10	3	10	3	
—	—	—	3	7	3	1	—	—	3	5	2	2	1	o
301	348	397	331	495	524	265	285	558	393	885	242	295	404	

Segue TAVOLA VI.— C) Morti, durante l'anno 1925, negli 85 Comuni presenti alla data del Censimento del 1° dicembre

Numero dell'Elenco nosologico	Cause di morte	Segue Marche			Umbria						
		Iesi	Senigallia	Fano	Città di Castello	Gubbio	Aversa	Maddaloni	Santa Maria Capua Vetere	Sessa Aurunca	
1 a 5	Malattie fetali e vizi congeniti	—	2	3	—	—	2	—	1	2	
6 a 9	Debolezza congenita, immaturità e malattie speciali dei neonati	15	17	16	35	48	12	23	7	30	
10	Vaiuolo e vaiuoloide	—	—	—	—	—	—	—	—	—	
11	Morbillo	2	9	18	—	—	81	22	6	25	
12	Scarlattina	—	—	—	—	—	22	2	1	65	
14 ^a e 14 ^b	Febbre tifoidea (tifo addominale e paratifi)	5	7	7	11	8	8	4	6	9	
17	Febbre di Malta (micrococco melitense)	—	—	—	—	—	—	—	1	—	
19	Meningite cerebro spinale epidemica	—	—	1	—	—	—	—	—	—	
20	Difterite e croup	1	1	—	—	5	—	9	—	3	
21	Pertosse	—	2	12	1	2	1	—	3	1	
22 ^a e 22 ^b	Influenza	4	5	3	10	2	3	1	2	6	
23 ^a e 23 ^b	Febbri da malaria e cachessia palustre	1	—	—	—	—	—	—	2	22	
25	Enterite coleriforme	—	—	—	—	—	—	—	—	—	
26 ^a , 26 ^b , 26 ^c	Dissenteria	—	—	—	1	1	—	—	—	1	
32	Poliomielite anteriore acuta	3	—	—	4	2	—	—	1	1	
33	Encefalite letargica	1	—	—	—	1	—	—	—	—	
13	Risipola	2	2	2	3	2	—	4	2	1	
36	Pustola maligna, carbonchio	—	—	—	—	—	—	—	—	—	
38	Rabbia	—	—	—	—	—	—	—	—	—	
39	Tetano	1	2	1	—	1	—	—	—	2	
172	Reumatismo articolare acuto	—	1	4	1	—	—	—	—	1	
41 ^a e 41 ^b	Tubercolosi disseminata	2	—	4	—	7	1	—	2	—	
43	Tubercolosi dell'apparecchio respiratorio	25	23	26	32	25	18	21	15	23	
42	Tubercolosi delle meningi e del sistema nervoso centrale	4	3	5	2	1	3	3	1	—	
44 a 49 ^b	Altre forme tubercolari	6	4	2	7	6	4	9	6	5	

non capiluoghi che contavano non meno di 20.000 abitanti 1921, classificati secondo le cause di morte

Campania										Puglie							Numero dell'Elenco nosologico
Afragola	Portici	Resina	Torre Annunziata	Torre del Greco	Cava dei Tirreni	Nocera Inferiore	Andria	Bisceglie	Bitonto	Canosa di Puglia	Corato	Gioia del Colle	Gravina in Puglia	Molfetta	Monopoli		
3	2	4	5	3	2	2	4	1	5	—	2	1	—	—	1	1 a 5	
13	7	22	31	34	14	23	57	36	45	48	28	17	54	21	27	6 a 9	
—	—	—	—	—	—	—	—	—	—	—	—	—	—	—	—	10	
39	10	204	9	9	4	27	4	2	20	1	—	—	—	2	6	11	
2	—	—	—	—	3	3	—	1	—	—	2	—	3	—	—	12	
5	3	14	5	1	8	7	4	—	3	11	4	1	9	5	14	14 ^a e 14 ^b	
—	—	3	—	—	—	—	1	—	1	—	—	—	—	1	1	17	
—	—	—	—	—	—	—	—	—	—	—	—	—	—	—	—	19	
1	—	3	1	1	1	5	—	—	1	2	2	—	—	2	3	20	
—	—	8	7	2	—	—	—	—	—	—	1	—	—	—	3	21	
7	2	11	31	3	6	50	4	2	2	6	4	4	—	5	1	22 ^a e 22 ^b	
—	—	—	—	2	2	1	2	—	3	3	2	1	1	2	—	23 ^a e 23 ^b	
—	—	—	—	—	—	—	—	—	—	—	—	—	—	—	—	25	
—	—	1	—	—	—	—	1	—	—	—	—	—	—	—	1	26 ^a , 26 ^b , 26 ^c	
—	2	—	—	—	—	—	—	—	—	—	3	—	—	—	—	32	
—	1	—	—	—	—	—	—	—	—	—	1	—	—	—	—	33	
1	2	3	1	2	—	—	1	2	4	6	1	—	4	—	2	13	
—	—	—	—	—	—	—	—	—	1	—	—	—	—	1	1	36	
—	—	—	—	—	—	—	—	—	1	—	—	—	—	—	—	38	
2	—	—	—	—	1	—	3	1	—	3	1	—	1	—	1	39	
1	—	1	—	4	2	—	3	—	4	—	3	—	—	1	—	172	
1	—	—	1	1	—	2	3	—	1	1	—	—	—	—	—	41 ^a e 41 ^b	
20	24	29	39	38	24	15	54	22	12	28	55	10	16	41	35	43	
8	4	17	23	6	3	2	2	7	—	—	4	2	3	—	4	42	
10	9	16	12	10	3	2	32	11	25	8	14	5	2	5	4	44 a 49 ^b	

Segue TAVOLA VI. — C) Morti, durante l'anno 1925, negli 85 Comuni presenti alla data del Censimento del 1° dicembre

Numero dell'Elenco nosologico	Cause di morte	Segue Marche			Umbria						
		Iesi	Senigallia	Fano	Città di Castello	Gubbio	Aversa	Maddaloni	Santa Maria Capua Vetere	Sessa Aurunca	
50	Sifilide	—	—	—	1	—	1	1	2	—	
54	Rachitide	—	—	2	1	2	—	—	—	2	
55	Pellagra	—	—	—	—	—	—	—	—	—	
61	Diabete	3	—	4	2	1	2	—	—	—	
62	Marasma senile	17	43	50	53	59	76	32	32	39	
63 ^a , 63 ^b , 64 ^a , 64 ^b	Anemia e leucemia	2	—	1	1	—	3	3	2	2	
66 ^a	Morbo di Flaiani-Basedow	—	—	—	—	—	—	—	—	—	
66 ^b	Altre malattie della ghiandola tiroide	—	—	—	—	—	—	—	—	—	
70 a 80	Tumori maligni	11	17	25	15	14	9	5	8	6	
16, 18, 24, 27 ^a , 27 ^b , 27 ^c , 27 ^d , 28, 29, 30, 31, 34, 35, 37, 40, 51, 52, 53, 82	Altre malattie generali o da infezione	3	3	3	3	5	9	6	5	3	
83	Meningite semplice cerebrale e spinale	4	3	1	1	1	5	1	5	1	
86	Encefalite	—	—	1	—	1	2	—	—	—	
87, 88, 91	Apoplezia, congestione, embolia, trombosi e rammollimento cerebrale	48	46	53	42	46	38	45	26	36	
84	Tabè dorsale	—	—	—	—	—	2	—	1	2	
89 ^a e 89 ^b	Paralisi senza causa indicata	9	1	7	8	15	4	3	4	—	
92	Paralisi progressiva degli alienati o demenza paralitica	—	—	—	—	—	12	—	—	—	
93	Altre forme di alienazione mentale	—	—	—	5	—	26	—	2	—	
98	Eclampsia infantile	5	7	10	18	22	51	10	34	56	
84 ^a , 85, 90, 94, 95, 96, 97, 99	Altre malattie del sistema nervoso	1	1	4	5	1	18	—	3	3	
103	Bronchite acuta	13	14	17	7	18	2	5	8	5	
104	Bronchite cronica	14	8	5	14	3	9	4	11	6	
105	Malattie della pleura	3	—	1	1	3	1	3	2	3	
107 ^a e 107 ^b	Polmonite crupale	10	23	9	28	23	26	14	22	42	

non capiluoghi che contavano non meno di 20.000 abitanti 1921, classificati secondo le cause di morte

Campania							Puglie							Numero dell'Elenco nosologico		
Afragola	Portici	Resina	Torre Annunziata	Torre del Greco	Cava dei Tirreni	Nocera Inferiore	Andria	Disceglie	Bitonto	Canosa di Puglia	Corato	Gioia del Colle	Gravina in Puglia		Molfetta	Monopoli
2	3	5	6	4	1	2	1	—	1	—	1	1	2	4	—	50
—	—	1	5	2	4	—	1	—	1	1	3	—	—	1	—	54
—	—	—	—	—	—	—	—	—	—	—	—	—	—	—	—	55
—	1	2	3	3	2	1	1	—	—	2	2	—	—	3	2	61
8	28	43	54	69	48	39	108	63	95	71	81	28	38	117	76	62
2	1	5	6	3	—	3	4	2	—	—	9	2	1	6	3	63 ^a , 63 ^b , 64 ^a , 64 ^b
—	—	—	—	1	—	—	—	—	—	—	—	—	1	—	—	66 ^a
—	—	—	—	—	—	—	—	—	—	—	1	—	—	—	—	66 ^b
12	13	5	9	11	4	8	8	8	10	1	4	2	7	9	8	70 a 80
6	8	4	9	8	3	4	16	3	9	7	4	1	9	7	7	16, 18, 24, 27 ^a , 27 ^b , 27 ^c , 27 ^d , 28, 29, 30, 31, 34, 35, 37, 40, 51, 52, 53, 82
8	4	2	3	35	12	10	—	3	—	17	1	1	7	1	2	83
—	—	5	10	1	—	2	—	—	—	—	1	9	—	—	—	86
40	39	34	27	46	40	21	71	47	37	24	78	30	24	32	27	87, 88, 91
—	1	—	—	—	—	—	2	—	—	—	1	—	1	—	1	84
2	1	2	2	1	3	3	2	8	7	1	3	2	1	4	4	89 ^a e 89 ^b
—	—	—	1	—	—	5	—	—	1	1	1	—	—	—	—	92
—	—	—	1	—	—	89	—	1	—	—	1	—	2	—	1	93
28	28	7	33	20	9	15	332	50	32	17	10	23	3	6	4	98
3	2	3	3	6	2	29	6	2	2	2	6	4	4	1	5	84 ^a , 85, 90, 94, 95, 96, 97, 99
7	1	14	20	17	31	16	2	29	41	27	66	27	2	5	9	103
2	3	4	8	15	5	7	12	11	23	6	23	11	6	11	6	104
5	5	1	5	10	4	2	7	4	—	3	7	1	1	8	4	105
72	20	48	84	54	38	36	62	38	22	104	47	24	9	26	18	107 ^a e 107 ^b

Sec. TAVOLA VI. — C) Morti, durante l'anno 1925, negli 85 Comuni presenti alla data del Censimento del 1° dicembre

Numero dell'Elenco nosologico	Cause di morte	Segue Marche			Umbria						
		Iesi	Senigallia	Fano	Città di Castello	Gubbio	Aversa	Maddaloni	Santa Maria Capua Vetere	Sessa Aurunca	
108	Bronco polmonite acuta (compresa la bronchite capillare)	29	26	32	27	39	60	15	43	79	
102 ^a , 102 ^b , 106, 109 ^a , 109 ^b , 110 ^a , 110 ^b , 111, 112	Altre malattie dell'apparato respiratorio (esclusa la tubercolosi)	5	—	3	2	2	1	1	1	5	
113 ^a , 113 ^b , 113 ^c	Malattie delle arterie	10	6	7	4	3	11	3	14	16	
117 ^a , 117 ^b , 118, 119	Malattie del cuore e del pericardio	51	39	51	43	43	24	50	49	59	
114, 115, 116, 121, 122	Altre malattie del sistema circolatorio	1	—	—	1	—	1	—	1	2	
125 ^a	Ulcera dello stomaco	—	—	2	—	2	1	—	—	—	
125 ^b	Ulcera duodenale	—	1	2	—	—	—	—	1	—	
126	Altre malattie dello stomaco	1	—	1	1	1	3	4	1	1	
127 ^a	Cirrosi alcoolica del fegato	—	—	—	2	1	1	—	—	—	
127 ^b	Cirrosi epatica non indicata come alcoolica	4	4	4	9	1	7	1	4	2	
128, 129, 130, 131, 132	Altre malattie del fegato	1	5	1	3	—	1	2	—	3	
134 ^a	Diarrea (in età al di sotto di due anni)	25	28	51	52	55	61	35	29	56	
134 ^b	Diarrea (in età da due anni in su)	11	3	4	12	13	27	11	12	18	
135	Volvolo, occlusione intestinale	1	2	—	1	—	4	2	—	—	
137	Ernie intestinali e addominali	—	—	—	1	1	3	2	3	—	
141	Appendicite e tiflite	—	1	—	2	2	1	—	—	—	
140	Anchilostomiasi	—	—	—	—	—	—	—	—	—	
136, 138, 139 ^a , 139 ^b , 139 ^c , 139 ^d , 139 ^e , 139 ^f , 142	Altre malattie dell'intestino (esclusi i tumori maligni)	—	3	—	1	1	2	4	1	1	
143	Peritonite senza causa indicata	4	4	2	5	1	—	—	2	—	
123, 124 ^a , 124 ^b , 133, 145	Altre malattie dell'apparato digerente (esclusi i tumori maligni e la tubercolosi)	—	3	2	—	—	—	—	1	1	
146 ^a e 146 ^b	Nefriti acute e croniche	9	—	11	8	4	19	19	18	20	

non capiluoghi che contavano non meno di 20.000 abitanti 1921, classificati secondo le cause di morte

Campania								Puglie								Numero dell'Elenco nosologico
Afragola	Portici	Resina	Torre Annunziata	Torre del Greco	Cava dei Tirreni	Nocera Inferiore	Andria	Bisceglie	Bitonto	Canosa di Puglia	Corato	Gioia del Colle	Gravina in Puglia	Molfetta	Monopoli	
246	78	97	207	148	50	85	183	115	135	15	93	54	39	135	36	108
5	3	4	4	6	4	3	8	1	5	4	6	4	—	5	2	102 ^a , 102 ^b , 106, 109 ^a , 109 ^b , 110 ^a , 110 ^b , 111, 112
2	8	4	20	17	5	1	4	2	7	1	5	2	—	9	1	113 ^a , 113 ^b , 113 ^c
61	26	27	64	56	61	58	99	53	70	27	82	71	26	65	50	117 ^a , 117 ^b , 118, 119
—	—	—	2	—	—	—	—	—	1	—	1	—	—	—	1	114, 115, 116, 121, 122
—	—	1	—	1	—	1	2	—	1	1	—	3	—	2	—	125 ^a
—	—	—	—	—	—	—	—	—	—	—	1	1	—	—	—	125 ^b
—	1	3	3	2	4	2	1	3	5	—	—	1	1	50	1	126
—	—	—	—	—	—	1	—	—	—	—	—	—	—	—	—	127 ^a
2	4	1	6	8	4	—	6	—	3	6	2	2	2	5	1	127 ^b
2	1	3	2	2	1	1	3	6	4	4	4	4	—	6	3	128, 129, 130, 131, 132
99	35	98	154	125	86	48	27	52	95	145	38	34	54	58	69	134 ^a
16	7	19	37	41	2	10	9	9	13	11	11	6	4	9	20	134 ^b
2	—	4	1	4	—	2	5	2	1	4	3	7	3	2	4	135
—	2	—	1	2	2	3	6	3	1	—	2	1	1	2	—	137
2	1	2	1	1	—	—	1	1	1	1	3	—	—	—	—	141
—	—	—	—	—	—	—	—	—	—	—	—	—	—	—	—	140
1	—	3	4	6	3	2	4	—	3	10	5	—	3	2	1	136, 138, 139 ^a , 139 ^b , 139 ^c , 139 ^d , 139 ^e , 139 ^f , 142
4	1	1	4	2	—	1	2	1	6	1	6	4	1	2	1	143
—	—	3	2	2	1	1	2	—	—	4	5	2	—	2	—	123, 124 ^a , 124 ^b , 133, 145
18	19	31	22	38	19	14	77	16	37	13	48	15	16	33	17	146 ^a e 146 ^b

Segue TAVOLA VI. — C) Morti, durante l'anno 1925, negli 85 Comuni presenti alla data del Censimento del 1° dicembre

Numero dell'Elenco nosologico	Cause di morte	Segue Marche			Umbria						
		Iesi	Senigallia	Fano	Città di Castello	Gubbio	Aversa	Maddaloni	Santa Maria Capua Vetere	Sessa Aurunca	
146 ^c e 146 ^d	Altre malattie dei reni	1	—	—	—	—	1	2	1	—	
147 e 148	Malattie della vescica (escluse le forme veneree, tubercolari e neoplastiche maligne) e calcoli delle vie urinarie	1	1	2	2	1	1	3	2	3	
149 ^a , 149 ^b , 149 ^c	Altre malattie dell'apparato uropoietico e della prostata	—	4	2	1	1	—	—	1	—	
153 ^a e 153 ^b	Malattie dell'utero	—	1	—	—	—	—	—	—	—	
151, 152, 154	Altre malattie degli organi genitali femminili (non puerperali)	—	—	—	—	—	2	1	—	—	
160	Febbre puerperale	2	—	1	1	2	2	—	—	1	
156 ^a a 159, 161 a 164	Altre malattie di gravidanza, parto e puerperio	—	1	1	2	2	—	1	2	—	
165 a 170	Malattie della pelle e dei suoi annessi	5	1	4	3	1	2	5	7	5	
171	Malattie delle ossa	—	1	—	—	1	—	—	—	—	
174, 175, 176	Altre malattie delle ossa e degli organi della locomozione	—	—	—	—	—	—	—	—	—	
180	Alcoolismo acuto	—	—	—	—	—	—	—	—	—	
177	Alcoolismo cronico	—	—	1	1	2	8	—	—	—	
181 a 199, 207 a 209	Morti violente accidentali	9	12	13	12	16	8	—	7	8	
200 ^a a 202, 204	Omicidi e infanticidi	—	—	2	—	4	3	—	5	1	
210 a 219	Suicidi	2	7	5	1	3	2	—	2	3	
	Altre malattie	4	2	4	4	4	1	3	6	1	
0	Morti per causa ignota, o non dichiarata, o male indicata	3	1	3	2	6	6	5	1	3	
	TOTALE GENERALE	394	409	508	515	537	714	399	437	691	

non capiluoghi che contavano non meno di 20.000 abitanti 1921, classificati secondo le cause di morte

Campania								Puglie								Numero dell'Elenco nosologico
Afragola	Portici	Resina	Torre Annunziata	Torre del Greco	Cava dei Tirreni	Nocera Inferiore	Andria	Bisceglie	Bitonto	Canosa di Puglia	Corato	Gioia del Colle	Gravina in Puglia	Molfetta	Monopoli	
1	—	—	—	3	1	1	2	1	3	4	5	—	—	1	1	146 ^c e 146 ^d
1	1	1	2	5	2	1	—	2	2	—	1	1	—	6	5	147 e 148
—	1	—	1	1	2	—	1	—	1	—	1	—	—	—	—	149 ^a , 149 ^b , 149 ^c
—	—	—	—	—	—	—	—	1	—	—	—	—	—	—	—	153 ^a e 153 ^b
—	—	—	—	1	1	—	—	1	—	—	—	1	—	—	—	151, 152, 154
—	—	—	1	1	1	1	1	1	—	—	—	—	1	1	1	160
1	1	1	1	3	1	—	1	2	2	2	2	2	1	1	2	156 ^a a 159, 161 a 164
6	3	9	4	2	4	1	5	2	4	2	7	2	3	2	—	165 a 170
1	—	—	1	—	—	1	—	—	—	—	1	1	—	1	—	171
—	—	—	—	1	—	1	—	—	—	—	1	—	—	—	—	174, 175, 176
—	—	—	—	—	—	—	—	—	—	—	—	—	—	—	—	180
—	—	—	—	—	1	5	—	—	1	—	—	—	—	—	—	177
5	5	4	13	8	7	15	15	8	17	2	15	8	8	9	9	181 a 199, 207 a 209
2	—	1	2	1	3	1	4	1	1	—	1	3	4	1	—	200 ^a a 202, 204
1	—	—	3	—	1	1	2	—	1	—	2	4	1	2	2	210 a 219
3	4	3	1	3	4	3	8	1	8	10	4	2	10	8	1	
7	—	—	6	3	—	1	9	—	3	21	7	5	3	2	2	0
798	425	841	1023	915	549	698	1297	637	840	689	839	447	392	748	511	

Segue TAVOLA VI. — C) Morti, durante l'anno 1925, negli 85 Comuni presenti alla data del Censimento del 1° dicembre

Numero dell'Elenco nosologico	Cause di morte	Segue Puglie									
		Ruvo di Puglia	Terlizzi	Trani	Cerignola	Monte Sant'Angelo	Francavilla Fontana	Ostuni	Martina Franca	Castrogiovanni	Mazzarino
1 a 5	Malattie fetali e vizi congeniti . . .	1	—	4	5	5	3	3	2	1	1
6 a 9	Debolezza congenita, immaturità e malattie speciali dei neonati	65	47	43	92	30	39	23	42	20	22
10	Vaiuolo e vaiuoloide	—	—	—	—	—	—	—	—	—	—
11	Morbillo	—	—	47	2	—	12	20	1	—	—
12	Scarlattina	14	—	—	—	4	3	—	—	—	—
14 ^a e 14 ^b	Febbre tifoidea (tifo addominale e paratifi)	3	1	6	3	8	11	9	4	1	—
17	Febbre di Malta (micrococco melitense)	—	—	—	1	—	—	—	—	1	—
19	Meningite cerebro spinale epidemica.	—	—	—	—	—	—	—	—	—	—
20	Difterite e croup	—	—	5	3	6	—	—	—	—	—
21	Pertosse	—	—	—	—	30	1	1	—	1	—
22 ^a e 22 ^b	Influenza	1	—	—	7	42	6	11	—	2	6
23 ^a e 23 ^b	Febbri da malaria e cachessia palustre	—	—	—	9	4	—	—	—	1	1
25	Enterite coleriforme	—	—	—	—	—	—	—	—	—	—
26 ^a , 26 ^b , 26 ^c	Dissenteria	—	—	—	1	1	—	—	—	—	—
32	Poliomielite anteriore acuta	—	—	—	1	1	—	—	2	—	1
33	Encefalite letargica	—	—	—	—	—	—	—	2	—	—
13	Risipola	1	—	4	1	1	4	1	3	—	1
36	Pustola maligna, carbonchio	—	—	—	1	1	—	—	1	—	—
38	Rabbia	—	—	—	—	—	—	—	—	—	—
39	Tetano	—	—	1	—	1	—	—	—	—	—
172	Reumatismo articolare acuto	1	—	—	4	1	1	—	—	—	—
41 ^a e 41 ^b	Tubercolosi disseminata	2	—	—	2	—	—	—	1	—	—
43	Tubercolosi dell'apparecchio respiratorio	35	20	46	46	22	18	29	15	16	10
42	Tubercolosi delle meningi e del sistema nervoso centrale	1	12	6	1	4	—	4	5	1	2
44 a 49 ^b	Altre forme tubercolari	7	11	36	7	4	2	5	6	5	2

non capiluoghi che contavano non meno di 20.000 abitanti 1921, classificati secondo le cause di morte

Numero dell'Elenco nosologico	Sicilia															
	San Cataldo	Adernò	Agira	Biancavilla	Bronte	Giarre	Grammichele	Leonforte	Paternò	Canicatti	Favara	Licata	Barcellona Pozzo di Gotto	Milazzo	Bagheria	Monreale
1 a 5	2	1	—	—	—	—	3	1	2	2	3	3	3	3	1	—
6 a 9	51	18	18	29	30	4	7	20	55	38	19	33	15	17	14	19
10	—	—	—	—	—	—	—	—	—	—	—	—	—	—	—	—
11	6	—	—	3	5	—	1	—	3	3	—	1	—	—	—	—
12	—	—	—	—	—	—	—	—	—	8	—	—	—	—	—	—
14 ^a e 14 ^b	2	10	—	2	12	2	4	1	11	5	2	4	5	5	4	6
17	1	—	—	—	—	1	—	—	—	—	—	—	—	—	—	—
19	—	—	—	1	—	—	—	—	—	—	—	—	—	—	—	—
20	—	4	—	—	1	—	—	—	4	1	1	1	2	—	—	—
21	7	11	6	—	—	1	—	2	1	—	—	1	—	8	9	—
22 ^a e 22 ^b	2	1	1	—	4	5	—	1	1	3	1	7	8	7	2	7
23 ^a e 23 ^b	10	7	4	4	10	—	3	2	9	2	2	3	—	—	—	4
25	—	—	—	—	—	—	—	—	—	—	—	—	—	—	—	—
26 ^a , 29 ^b , 26 ^c	—	—	—	—	—	2	1	—	—	2	—	—	—	1	—	—
32	—	—	—	—	—	—	—	—	—	—	—	—	—	—	1	2
33	—	—	—	—	—	—	—	—	1	—	—	—	—	—	—	—
13	—	1	—	—	2	—	—	—	1	—	—	—	—	—	—	—
36	—	—	—	—	—	—	—	—	—	—	—	—	—	—	—	1
38	—	—	—	—	—	—	—	—	—	—	—	—	—	—	—	—
39	—	—	1	—	—	1	—	—	—	—	—	—	1	1	—	—
172	—	1	1	—	—	—	—	—	—	—	—	—	—	—	—	1
41 ^a e 41 ^b	—	—	—	3	1	—	—	—	—	1	—	—	—	—	—	1
43	9	14	6	11	11	7	5	9	11	13	7	26	18	23	18	19
42	4	2	—	1	1	—	—	—	2	1	—	6	—	—	—	4
44 a 49 ^b	7	—	1	3	1	1	3	4	2	4	1	3	2	—	6	4

Segue TAVOLA VI. — C) Morti, durante l'anno 1925, negli 85 Comuni presenti alla data del Censimento del 1° dicembre

Numero dell'Elenco nosologico	Cause di morte	Segue Puglie									
		Ruvo di Puglia	Terlizzi	Trani	Cerignola	Monte Sant'Angelo	Francavilla Fontana	Ostuni	Martina Franca	Castrogiovanni	Mazzarino
50	Sifilide	—	1	3	—	1	1	1	—	—	1
54	Rachitide	1	—	2	1	—	—	—	—	—	—
55	Pellagra	—	—	—	—	—	—	—	—	—	—
61	Diabete	—	1	3	2	—	2	—	2	4	1
62	Marasma senile	57	72	69	44	38	75	35	47	66	14
63 ^a , 63 ^b , 64 ^a , 64 ^b	Anemia e leucemia	—	3	—	2	3	1	3	6	10	—
66 ^a	Morbo di Flaiani-Basedow	—	—	—	—	—	—	—	—	—	—
66 ^b	Altre malattie della ghiandola tiroide	—	—	—	—	—	—	1	—	—	—
70 a 80	Tumori maligni	1	8	13	13	5	5	7	9	3	3
16, 18, 24, 27 ^a , 27 ^b , 27 ^c , 27 ^d , 28, 29, 30, 31, 34, 35, 37, 40, 51, 52, 53, 82	Altre malattie generali o da infezione.	11	1	—	4	12	4	5	18	4	2
83	Meningite semplice cerebrale e spinale	6	—	2	4	5	2	12	6	—	—
86	Encefalite	1	—	—	—	1	—	—	—	—	4
87, 88, 91	Apoplessia, congestione, embolia, trombosi e rammollimento cerebrale	24	35	45	44	31	33	39	28	18	18
84	Tabe dorsale	—	—	—	—	—	—	1	—	—	—
89 ^a e 89 ^b	Paralisi senza causa indicata	1	—	1	—	—	1	1	—	12	2
92	Paralisi progressiva degli alienati o demenza paralitica	—	—	—	—	—	—	—	—	1	—
93	Altre forme di alienazione mentale	—	—	—	—	1	—	1	—	—	—
98	Eclampsia infantile	7	17	45	29	2	4	8	12	4	5
84 ^a , 85, 90, 94, 95, 96, 97, 99	Altre malattie del sistema nervoso	—	3	5	1	5	1	5	2	1	2
103	Bronchite acuta	5	59	9	7	36	21	9	14	7	7
104	Bronchite cronica	17	15	6	18	9	6	5	12	6	2
105	Malattie della pleura	1	3	5	6	2	3	—	1	—	1
107 ^a e 107 ^b	Polmonite crupale	13	31	20	56	16	12	14	23	10	25

non capiluoghi che contavano non meno di 20.000 abitanti 1921, classificati secondo le cause di morte

Numero dell'Elenco nosologico	Cause di morte	Sicilia															
		Sar Cataldo	Aderno	Agira	Biancavilla	Bronte	Giarre	Grammichele	Leonforte	Paternò	Canicatti	Favara	Licata	Barcellona Pozzo di Gotto	Milazzo	Bagheria	Monreale
50	Sifilide	—	—	—	1	1	—	—	—	—	1	—	2	2	1	—	—
54	Rachitide	—	—	2	—	2	—	6	—	1	2	—	—	—	—	1	—
55	Pellagra	—	—	1	—	—	—	—	—	—	—	—	—	—	—	—	—
61	Diabete	1	2	—	1	1	4	1	1	3	1	2	1	—	2	—	4
62	Marasma senile	55	15	33	10	24	65	35	43	28	71	35	53	76	19	32	58
63 ^a , 63 ^b , 64 ^a , 64 ^b	Anemia e leucemia	4	—	—	2	—	3	—	3	4	3	3	1	1	—	—	—
66 ^a	Morbo di Flaiani-Basedow	—	—	—	—	1	—	—	—	—	—	—	—	—	—	—	—
66 ^b	Altre malattie della ghiandola tiroide	—	—	—	—	—	—	—	—	—	—	—	—	—	—	—	—
70 a 80	Tumori maligni	11	1	1	2	9	15	2	3	6	9	3	17	7	4	5	7
16, 18, 24, 27 ^a , 27 ^b , 27 ^c , 27 ^d , 28, 29, 30, 31, 34, 35, 37, 40, 51, 52, 53, 82	Altre malattie generali o da infezione.	1	3	2	4	2	1	1	2	1	3	1	2	8	—	2	4
83	Meningite semplice cerebrale e spinale	—	—	—	—	1	—	1	—	—	2	—	7	1	3	2	—
86	Encefalite	—	—	—	1	—	—	—	—	1	2	—	—	1	—	1	—
87, 88, 91	Apoplessia, congestione, embolia, trombosi e rammollimento cerebrale	19	17	15	17	9	24	19	9	30	21	14	30	33	17	33	27
84	Tabe dorsale	—	—	—	—	—	—	—	—	—	—	—	—	—	—	—	—
89 ^a e 89 ^b	Paralisi senza causa indicata	—	—	3	—	2	3	1	2	1	9	—	5	3	3	7	5
92	Paralisi progressiva degli alienati o demenza paralitica	—	—	—	—	—	—	—	1	—	—	—	—	—	—	—	—
93	Altre forme di alienazione mentale	—	—	—	—	1	—	—	—	—	—	—	—	1	—	1	—
98	Eclampsia infantile	1	3	3	2	5	4	4	2	2	1	14	2	11	4	3	—
84 ^a , 85, 90, 94, 95, 96, 97, 99	Altre malattie del sistema nervoso	—	—	1	4	1	—	—	2	1	2	3	1	2	—	3	1
103	Bronchite acuta	6	51	23	2	9	4	4	7	30	7	8	21	6	3	17	6
104	Bronchite cronica	2	5	4	10	8	7	13	3	9	4	11	4	5	2	8	8
105	Malattie della pleura	1	1	1	1	—	1	1	—	3	2	1	—	1	1	2	4
107 ^a e 107 ^b	Polmonite crupale	8	32	23	43	38	14	4	35	34	17	9	32	11	2	28	13

Segue TAVOLA VI. — C) Morti, durante l'anno 1925, negli 85 Comuni presenti alla data del Censimento del 1° dicembre

Numero dell'Elenco nosologico	Cause di morte	Segue Puglia									
		Ruvo di Puglia	Terlizzi	Trani	Cerignola	Monte Sant'Angelo	Francavilla Fontana	Ostuni	Martina Franca	Castrogiovanni	Mazzarino
108	Bronco polmonite acuta (compresa la bronchite capillare)	103	20	130	160	57	84	78	34	57	20
102 ^a , 102 ^b , 106, 109 ^a , 109 ^b , 110 ^a , 110 ^b , 111, 112	Altre malattie dell'apparato respiratorio (esclusa la tubercolosi)	6	2	3	9	1	4	11	3	1	2
113 ^a , 113 ^b , 113 ^c	Malattie delle arterie	2	8	3	4	—	1	1	3	2	1
117 ^a , 117 ^b , 118, 119	Malattie del cuore e del pericardio	27	48	50	42	28	31	49	36	27	22
114, 115, 116, 121, 122	Altre malattie del sistema circolatorio	—	—	—	—	—	—	1	—	—	—
125 ^a	Ulcera dello stomaco	—	2	2	—	1	—	—	1	2	1
125 ^b	Ulcera duodenale	—	—	—	—	—	1	—	—	—	—
126	Altre malattie dello stomaco	2	—	4	7	4	—	—	2	8	—
127 ^a	Cirrosi alcoolica del fegato	—	—	—	—	—	—	—	—	—	—
127 ^b	Cirrosi epatica non indicata come alcoolica	2	4	7	5	3	1	4	4	3	3
128, 129, 130, 131, 132	Altre malattie del fegato	—	1	2	3	1	3	1	2	2	1
134 ^a	Diarrea (in età al di sotto di due anni)	47	18	28	250	79	107	75	47	41	60
134 ^b	Diarrea (in età da due anni in su)	8	3	5	54	35	34	12	25	15	39
135	Volvolo, occlusione intestinale	—	2	1	1	5	1	2	—	4	—
137	Ernie intestinali e addominali	2	—	—	6	—	2	—	—	—	2
141	Appendicite e tifite	—	1	3	1	—	—	1	—	—	—
140	Anchilostomiasi	—	—	—	—	—	—	—	—	—	—
136, 138, 139 ^a , 139 ^b , 139 ^c , 139 ^d , 139 ^e , 139 ^f , 142	Altre malattie dell'intestino (esclusi i tumori maligni)	4	—	1	3	9	—	1	—	—	—
143	Peritonite senza causa indicata	—	3	2	1	—	1	1	2	3	1
123, 124 ^a , 124 ^b , 133, 145	Altre malattie dell'apparato digerente (esclusi i tumori maligni e la tubercolosi)	—	—	—	—	2	—	—	1	—	—
146 ^a e 146 ^b	Nefriti acute e croniche	55	28	31	26	9	10	29	10	7	10

non capiluoghi che contavano non meno di 20.000 abitanti 1921, classificati secondo le cause di morte

Numero dell'Elenco nosologico	Sicilia															Numero dell'Elenco nosologico	
	San Cataldo	Adernò	Agira	Biancavilla	Bronte	Giarre	Grammichele	Leonforte	Paternò	Canicattì	Favara	Licata	Barcellona Pozzo di Gotto	Milazzo	Bagheria		Monreale
108	28	72	24	49	27	14	24	26	73	58	78	53	49	19	22	36	108
102 ^a , 102 ^b , 106, 109 ^a , 109 ^b , 110 ^a , 110 ^b , 111, 112	1	—	3	1	3	3	4	—	2	7	2	2	2	7	2	3	102 ^a , 102 ^b , 106, 109 ^a , 109 ^b , 110 ^a , 110 ^b , 111, 112
113 ^a , 113 ^b , 113 ^c	1	—	1	3	1	3	1	1	4	2	—	1	—	13	3	1	113 ^a , 113 ^b , 113 ^c
117 ^a , 117 ^b , 118, 119	24	22	18	11	28	27	14	17	19	57	14	30	29	19	32	25	117 ^a , 117 ^b , 118, 119
114, 115, 116, 121, 122	—	—	1	—	—	—	—	—	—	1	—	1	1	—	—	1	114, 115, 116, 121, 122
125 ^a	—	—	—	—	—	1	—	—	—	1	1	—	1	—	1	—	125 ^a
125 ^b	—	—	—	—	—	—	—	—	—	—	—	—	1	—	—	—	125 ^b
126	1	1	2	—	1	5	15	1	5	5	1	11	—	—	—	1	126
127 ^a	—	—	—	—	—	—	—	—	—	—	—	—	—	1	—	—	127 ^a
127 ^b	1	2	1	2	2	2	2	1	10	3	—	3	3	1	1	2	127 ^b
128, 129, 130, 131, 132	1	1	1	3	1	1	3	1	5	1	4	2	2	2	1	2	128, 129, 130, 131, 132
134 ^a	61	171	22	77	57	12	41	85	114	63	64	114	27	21	30	17	134 ^a
134 ^b	23	35	7	17	14	4	10	21	22	17	8	21	14	4	10	8	134 ^b
135	—	—	—	—	2	—	—	—	2	2	—	1	1	1	—	—	135
137	1	1	1	—	—	1	—	1	1	1	1	—	—	1	2	—	137
141	—	1	1	—	—	1	—	—	3	3	—	—	—	—	—	—	141
140	—	—	—	—	—	—	—	—	—	—	—	—	—	—	—	—	140
136, 138, 139 ^a , 139 ^b , 139 ^c , 139 ^d , 139 ^e , 139 ^f , 142	1	1	—	—	1	1	7	—	7	1	2	—	1	—	—	—	136, 138, 139 ^a , 139 ^b , 139 ^c , 139 ^d , 139 ^e , 139 ^f , 142
143	1	—	—	1	2	1	2	1	1	3	3	1	1	—	—	2	143
123, 124 ^a , 124 ^b , 133, 145	—	2	1	3	—	—	—	—	—	2	—	2	—	1	1	1	123, 124 ^a , 124 ^b , 133, 145
146 ^a e 146 ^b	4	13	9	9	19	19	10	12	15	2	23	9	5	10	7	11	146 ^a e 146 ^b

Segue TAVOLA VI. — C) Morti, durante l'anno 1925, negli 85 Comuni presenti alla data del Censimento del 1° dicembre

Numero dell'Elenco nosologico	Cause di morte	Segue Puglia									
		Ruvo di Puglia	Terlizzi	Trani	Cerignola	Monte Sant'Angelo	Francavilla Fontana	Ostuni	Martina Franca	Castrogiovanni	Mazzarino
146 ^a e 146 ^d	Altre malattie dei reni	2	—	1	2	1	3	—	—	2	—
147 e 148	Malattie della vescica (escluse le forme veneree, tubercolari e neoplastiche maligne) e calcoli delle vie urinarie	—	—	—	3	1	1	—	2	2	—
149 ^a , 149 ^b , 149 ^c	Altre malattie dell'apparato uropoietico e della prostata	—	—	—	—	2	—	—	—	1	—
153 ^a e 153 ^b	Malattie dell'utero	—	—	—	—	—	1	—	—	—	—
151, 152, 154	Altre malattie degli organi genitali femminili (non puerperali)	—	—	—	—	—	—	—	—	—	—
160	Febbre puerperale	1	—	—	3	2	—	—	—	1	—
156 ^a a 159, 161 a 164	Altre malattie di gravidanza, parto e puerperio	6	2	4	6	4	—	—	—	—	1
165 a 170	Malattie della pelle e dei suoi annessi	2	1	5	4	3	3	5	1	1	1
171	Malattie delle ossa	—	1	—	—	—	—	—	—	—	—
174, 175, 176	Altre malattie delle ossa e degli organi della locomozione	—	—	—	—	—	—	1	—	—	—
180	Alcoolismo acuto	—	—	—	—	—	—	—	—	—	—
177	Alcoolismo cronico	—	—	—	—	—	—	—	—	—	1
181 a 199, 207 a 209	Morti violente accidentali	10	4	15	13	6	4	11	12	6	—
200 ^a a 202, 204	Omicidi e infanticidi	2	—	1	1	2	2	3	1	6	—
210 a 219	Suicidi	—	—	2	1	1	1	—	4	1	—
	Altre malattie	—	1	5	5	—	7	3	1	4	1
o	Morti per causa ignota, o non dichiarata, o male indicata	3	—	6	5	—	13	3	3	5	4
	TOTALE GENERALE	560	489	727	1 032	588	586	545	458	296	203

non capiluoghi che contavano non meno di 20.000 abitanti 1921, classificati secondo le cause di morte

Numero dell'Elenco nosologico	Sicilia															Numero dell'Elenco nosologico	
	San Cataldo	Adermò	Agira	Biancavilla	Bronte	Giarre	Grammichele	Leonforte	Paternò	Canicatti	Favara	Licata	Barcellona Pozzo di Gotto	Milazzo	Bagheria		Monreale
146 ^a e 146 ^d	—	2	—	4	1	2	—	1	1	2	1	1	2	—	—	—	146 ^a e 146 ^d
147 e 148	2	1	1	—	3	1	1	2	—	1	—	1	—	1	1	2	147 e 148
149 ^a , 149 ^b , 149 ^c	—	—	—	—	—	—	—	1	1	—	—	—	—	2	1	—	149 ^a , 149 ^b , 149 ^c
153 ^a e 153 ^b	—	—	—	—	—	—	—	—	—	1	—	—	1	1	1	—	153 ^a e 153 ^b
151, 152, 154	—	—	—	—	—	1	—	—	—	—	—	1	—	—	—	—	151, 152, 154
160	—	2	—	1	—	—	1	1	—	—	—	1	—	—	1	—	160
156 ^a a 159, 161 a 164	—	1	1	—	2	—	—	1	—	1	—	—	1	1	1	1	156 ^a a 159, 161 a 164
165 a 170	1	1	1	—	—	2	1	1	2	—	—	3	2	1	5	—	165 a 170
171	—	—	—	—	—	—	—	—	1	—	—	—	1	—	—	—	171
174, 175, 176	—	—	1	—	—	—	—	—	—	1	—	—	—	—	—	—	174, 175, 176
180	—	—	—	—	—	—	—	—	—	—	—	—	—	—	—	—	180
177	—	—	—	—	—	—	—	—	—	—	1	1	1	—	—	—	177
181 a 199, 207 a 209	5	2	7	3	10	5	3	2	5	4	4	10	5	4	2	7	181 a 199, 207 a 209
200 ^a a 202, 204	9	4	2	—	5	—	—	7	1	6	11	3	—	—	9	7	200 ^a a 202, 204
210 a 219	1	1	2	1	1	2	—	—	2	2	—	1	1	—	1	—	210 a 219
	2	2	2	—	—	2	—	—	5	1	—	3	2	5	1	5	
o	2	2	6	1	3	4	—	22	6	7	2	2	5	—	7	12	o
	380	540	265	343	375	283	258	359	564	503	359	544	381	241	342	349	

Segue TAVOLA VI. — C) Morti, durante l'anno 1925, negli 85 Comuni non capi-
luoghi che contavano non meno di 20.000 abitanti presenti alla data del
Censimento del 1° dicembre 1921, classificati secondo le cause di morte.

Numero dell'Elenco nosologico	Cause di morte	<i>Segue</i> Sicilia											Totale dei morti negli 85 Comuni non Capiluoghi che contavano non me- no di 20.000 abitanti
		Partinico	Augusta	Avola	Comiso	Lentini	Ragusa	Scicli	Vittoria	Castelvetro	Marsala	Monte San Giuliano	
1 a 5	Malattie fetali e vizi congeniti . . .	2	4	9	—	—	2	1	6	—	4	3	158
6 a 9	Debolezza congenita, immaturità e ma- lattie speciali dei neonati	14	16	22	27	15	11	26	26	29	77	12	2.213
10	Vaiuolo e vaiuoloide	—	—	—	—	—	—	—	—	—	—	—	1
11	Morbillo	—	—	—	—	1	2	10	12	8	—	—	683
12	Scarlattina	—	—	—	—	—	1	—	7	—	1	—	175
14 ^a e 14 ^b	Febbre tifoidea (tifo addominale e pa- ratifi)	4	8	5	7	14	11	9	2	4	3	10	465
17	Febbre di Malta (micrococco melitense)	—	1	1	—	—	—	—	—	—	2	1	17
19	Meningite cerebro spinale epidemica.	—	—	1	—	—	—	—	—	—	2	—	6
20	Difterite e croup	—	4	1	—	—	—	6	1	1	2	—	141
21	Pertosse	2	—	—	—	—	—	4	—	—	3	2	171
22 ^a e 22 ^b	Influenza	2	—	1	26	6	5	3	4	5	15	3	487
23 ^a e 23 ^b	Febbri da malaria e cachessia palustre	6	6	4	4	12	5	12	7	6	16	5	223
25	Enterite coleriforme	—	—	—	—	—	—	—	—	—	—	—	1
26 ^a , 26 ^b , 26 ^c	Dissenteria	—	—	—	—	—	1	—	—	1	—	—	18
32	Poliomielite anteriore acuta	—	—	—	—	—	—	—	—	—	—	—	39
33	Encefalite letargica	—	—	1	—	—	—	1	—	—	2	—	22
13	Risipola	1	1	1	1	1	—	—	1	1	1	—	103
36	Pustola maligna, carbonchio	1	—	—	—	—	—	—	—	—	—	2	13
38	Rabbia	—	—	—	—	—	—	—	—	—	—	—	4
39	Tetano	—	1	—	—	—	—	—	—	—	3	—	45
172	Reumatismo articolare acuto	1	—	—	—	—	1	—	—	—	—	—	63
41 ^a e 41 ^b	Tubercolosi disseminata	—	—	—	—	—	—	—	—	—	1	—	73
43	Tubercolosi dell'apparecchio respirato- rio	23	9	18	15	16	12	17	17	17	54	28	2.308
42	Tubercolosi delle meningi e del sistema nervoso centrale	1	2	—	2	1	1	—	1	—	5	4	335
44 a 49 ^b	Altre forme tubercolari	2	6	2	2	—	3	2	—	7	8	1	509

Segue TAVOLA VI. — C) Morti, durante l'anno 1925, negli 85 Comuni non capiluoghi che contavano non meno di 20.000 abitanti presenti alla data del Censimento del 1° dicembre 1921, classificati secondo le cause di morte.

Numero dell'Elenco nosologico	Cause di morte	Segue Sicilia										Totale dei morti negli 85 Comuni non Capluoghi che contavano non meno di 20.000 abitanti	
		Partinico	Augusta	Avola	Comiso	Lentini	Ragusa	Scicli	Vittoria	Castelvetrano	Marsala		Monte San Giuliano
50	Siflide	—	2	—	2	2	—	—	2	1	—	1	86
54	Rachitide	—	—	—	—	—	—	—	5	—	—	—	75
55	Pellagra	—	—	—	—	—	—	—	—	—	—	—	3
61	Diabete	3	1	—	2	1	6	1	3	4	4	1	143
62	Marasma senile	49	40	43	42	25	49	32	45	59	89	50	3.891
63 ^a , 63 ^b , 64 ^a , 64 ^b	Anemia e leucemia	1	2	2	5	2	2	3	3	6	2	1	177
66 ^a	Morbo di Flaiani-Basedow	—	—	—	—	—	—	—	—	—	—	—	5
66 ^b	Altre malattie della ghiandola tiroide	—	—	—	—	—	—	—	—	—	—	—	3
70 a 80	Tumori maligni	4	10	4	15	9	16	4	14	5	10	7	941
16, 18, 24, 27 ^a , 27 ^b , 27 ^c , 27 ^d , 28, 29, 30, 31, 34, 35, 37, 40, 51, 52, 53, 82	Altre malattie generali o da infezione	8	3	5	5	2	17	2	4	5	4	—	402
83	Meningite semplice cerebrale e spinale	5	—	—	4	—	—	—	3	6	1	3	315
86	Encefalite	—	—	—	—	—	1	—	1	1	—	—	69
87, 88, 91	Apoplessia, congestione, embolia, trombosi e rammollimento cerebrale	17	7	41	26	25	28	5	58	18	71	37	2.714
84	Tabe dorsale	—	—	—	—	2	—	—	—	—	—	—	17
89 ^a e 89 ^b	Paralisi senza causa indicata	13	4	1	4	—	12	4	1	2	1	—	314
92	Paralisi progressiva degli alienati o demenza paralitica	—	—	1	—	—	—	—	—	—	—	1	33
93	Altre forme di alienazione mentale	—	—	—	—	1	—	1	1	—	1	—	154
98	Eclampsia infantile	—	3	7	3	—	7	2	5	2	3	2	1.132
84 ^a , 85, 90, 94, 95, 96, 97, 99	Altre malattie del sistema nervoso	1	1	4	—	1	2	3	2	5	6	4	253
103	Bronchite acuta	1	1	1	18	8	4	14	9	4	33	14	987
104	Bronchite cronica	9	1	5	21	13	14	5	14	4	8	3	637
105	Malattie della pleura	1	1	2	—	2	4	—	3	2	—	1	177
107 ^a e 107 ^b	Polmonite crupale	16	5	17	17	26	28	8	60	54	29	12	2.084

Segue TAVOLA VI. — C) Morti, durante l'anno 1925, negli 85 Comuni non capoluoghi che contavano non meno di 20.000 abitanti presenti alla data del Censimento del 1° dicembre 1921, classificati secondo le cause di morte.

Numero dell'Elenco nosologico	Cause di morte	Segue Sicilia											Totale dei morti negli 85 Comuni non Capluoghi che contavano non meno di 20.000 abitanti
		Partinico	Augusta	Avola	Comiso	Lentini	Ragusa	Scicli	Vittoria	Castelvetrano	Marsala	Monte San Giuliano	
108	Bronco polmonite acuta (compresa la bronchite capillare)	34	10	17	22	15	49	27	62	38	47	21	4.651
102 ^a , 102 ^b , 106, 109 ^a , 109 ^b , 110 ^a , 110 ^b , 111, 112	Altre malattie dell'apparato respiratorio (esclusa la tubercolosi)	1	4	3	3	3	7	3	1	2	4	5	284
113 ^a , 113 ^b , 113 ^c	Malattie delle arterie	3	1	2	4	—	10	5	2	2	35	4	425
117 ^a , 117 ^b , 118, 119	Malattie del cuore e del pericardio	21	8	14	18	25	27	24	38	45	33	31	3.229
114, 115, 116, 121, 122	Altre malattie del sistema circolatorio	—	1	—	1	—	—	—	—	—	—	1	34
125 ^a	Ulcera dello stomaco	1	1	—	—	—	—	—	1	—	1	—	60
125 ^b	Ulcera duodenale	1	—	—	—	—	—	—	—	—	2	—	19
126	Altre malattie dello stomaco	1	1	—	2	2	2	18	5	3	1	3	225
127 ^a	Cirrosi alcoolica del fegato	—	—	—	—	—	—	—	—	—	—	—	10
127 ^b	Cirrosi epatica non indicata come alcoolica	1	—	6	1	1	3	—	7	3	8	—	283
128, 129, 130, 131, 132	Altre malattie del fegato	5	2	2	2	4	1	3	5	4	6	3	211
134 ^a	Diarrea (in età al di sotto di due anni)	32	39	75	67	55	168	60	52	52	55	23	4.631
134 ^b	Diarrea (in età da due anni in su)	5	2	17	14	16	35	14	13	13	31	9	1.089
135	Volvolo, occlusione intestinale	1	2	—	2	2	1	2	3	—	—	—	122
137	Ernie intestinali e addominali	1	1	—	1	—	4	—	2	1	2	—	89
141	Appendicite e tifite	—	1	—	2	—	1	—	—	—	5	1	75
140	Anchilostomiasi	—	—	—	—	—	—	—	—	—	—	—	1
136, 138, 139 ^a , 139 ^b , 139 ^c , 139 ^d , 139 ^e , 139 ^f , 142	Altre malattie dell'intestino (esclusi i tumori maligni)	—	—	—	—	—	4	6	6	1	1	3	147
143	Peritonite senza causa indicata	—	1	2	1	5	7	1	2	4	5	1	182
123, 124 ^a , 124 ^b , 133, 145	Altre malattie dell'apparato digerente (esclusi i tumori maligni e la tubercolosi)	3	—	—	—	—	—	1	1	1	3	1	74
146 ^a e 146 ^b	Nefriti acute e croniche	18	9	11	15	4	24	12	15	11	17	21	1.338

Segue TAVOLA VI. — C) Morti, durante l'anno 1925, negli 85 Comuni non capiluoghi che contavano non meno di 20.000 abitanti presenti alla data del Censimento del 1° dicembre 1921, classificati secondo le cause di morte.

Numero dell'Elenco nosologico	Cause di morte	Segue Sicilia										Totale dei morti negli 85 Comuni non Capiluoghi che contavano non meno di 20.000 abitanti	
		Partinico	Augusta	Avola	Comiso	Lentini	Ragusa	Sciacca	Vittoria	Castelvetrano	Marsala		Monte San Giuliano
146 ^a e 146 ^d	Altre malattie dei reni	—	1	3	1	1	5	—	—	—	3	—	81
147 e 148	Malattie della vescica (escluse le forme veneree, tubercolari e neoplastiche maligne) e calcoli delle vie urinarie	6	1	—	1	2	4	3	2	—	3	5	127
149 ^a , 149 ^b , 149 ^c	Altre malattie dell'apparato uropoietico e della prostata	—	1	1	1	—	—	—	3	1	1	—	51
153 ^a e 153 ^b	Malattie dell'utero	—	—	—	—	—	—	—	—	—	—	1	14
151, 152, 154	Altre malattie degli organi genitali femminili (non puerperali)	—	1	—	—	—	—	—	2	—	1	1	21
160	Febbre puerperale	2	1	1	1	—	1	—	—	—	—	—	53
156 ^a & 159, 161 & 164	Altre malattie di gravidanza, parto e puerperio	—	—	2	2	—	1	—	—	—	3	—	101
165 & 170	Malattie della pelle e dei suoi annessi	—	2	3	1	1	2	3	3	—	7	3	227
171	Malattie delle ossa	—	—	—	—	—	1	—	—	1	2	2	38
174, 175, 176	Altre malattie delle ossa e degli organi della locomozione	—	—	—	—	—	—	—	1	—	—	—	14
180	Alcoolismo acuto	—	—	—	—	—	—	—	—	—	—	—	1
177	Alcoolismo cronico	1	—	—	—	—	—	1	—	—	—	—	50
181 & 199, 207 & 209	Morti violente accidentali	5	—	9	4	3	5	3	6	8	15	12	720
200 ^a & 202, 204	Omicidi e infanticidi	10	—	3	1	1	1	1	2	7	7	5	166
210 & 219	Suicidi	1	—	2	—	1	—	1	1	3	3	1	158
	Altre malattie	2	3	1	3	2	3	4	—	2	8	1	324
o	Morti per causa ignota, o non dichiarata, o male indicata	1	5	—	1	3	2	3	—	2	8	6	312
	TOTALE GENERALE	343	237	373	419	331	613	370	552	461	778	372	42.522

TAVOLA VII. — Morti nel Regno, durante l'anno 1925, per causa violenta

Numero dell'Elenco nosologico	Cause delle morti accidentali	Complesso						Numero dell'Elenco nosologico	
		Fino a 1 anno		da 1 a 4 anni		TOTALE	Maschi		Femmine
		Maschi	Femmine	Maschi	Femmine				
181	Per annegamento	1 741	1 295	446	5	1	309	200	
182	Per freddo	145	123	22	3	2	1	—	
184	Per insolazione	42	37	5	1	—	1	1	
185	Per fulminazione:								
	a) naturale	137	106	31	1	—	—	—	
	b) da apparecchi elettrici	202	188	14	—	—	2	—	
186	Per caduta	5 007	3 923	1 084	33	14	125	73	
187	Per lesioni causate da scoppio di esplosivi, di armi da fuoco, di mine, ecc.	548	486	62	2	—	13	8	
188	Per ferite con armi da punta o da taglio	99	92	7	—	—	5	2	
189	Per lesioni prodotte da macchine agrarie o industriali	111	104	7	—	—	—	—	
190	Per schiacciamento	2 349	1 975	374	3	3	78	52	
191	Per violenze di animali	149	128	21	1	2	8	5	
192	Per ustioni, escluse le morti per incendio	2 195	1 040	1 155	39	47	644	561	
193	Morti negli incendi	40	30	10	—	1	7	1	
194	Per soffocamento meccanico	103	62	41	19	20	10	9	
195	Assorbimento di gas irrespirabili o tossici	158	123	35	10	5	7	6	
196	Morsi di vipera o di altri animali velenosi	13	10	3	1	—	2	—	
197	Per avvelenamento con sostanze alimentari	85	49	36	4	—	15	6	
198	Per altri avvelenamenti acuti	136	74	62	3	1	27	11	
199	Per cause diverse o non determinate	110	90	20	2	1	5	2	
207	Frattura (senza altra indicazione)	12	7	5	—	—	—	—	
208	Altre violenze esterne	45	28	17	—	—	—	4	
209	Morti violente, la cui causa è sconosciuta	7	7	—	—	—	—	—	
	TOTALE	13 434	9 977	3 457	127	97	1 259	941	

accidentale, classificati secondo il sesso, l'età e la specie dell'infortunio.

Numero dei morti classificati per età																		Numero dell'Elenco nosologico
da 5 a 14 anni		da 15 a 29 anni		da 30 a 39 anni		da 40 a 49 anni		da 50 a 59 anni		da 60 a 69 anni		da 70 in su		Età ignota				
Maschi	Femmine	Maschi	Femmine	Maschi	Femmine	Maschi	Femmine	Maschi	Femmine	Maschi	Femmine	Maschi	Femmine	Maschi	Femmine			
166	64	286	56	92	29	107	22	103	23	120	25	102	26	5	—	181		
1	—	7	1	10	1	12	3	30	2	28	6	30	6	1	1	182		
1	—	7	—	6	1	5	1	6	1	5	—	5	1	—	—	184		
14	7	34	11	15	2	13	4	11	2	10	2	7	3	1	—	185 ^a		
24	—	74	6	44	3	26	1	13	2	4	2	—	—	1	—	185 ^b		
301	70	679	75	411	59	472	89	549	141	647	170	679	387	27	6	186		
78	20	239	17	56	7	48	5	29	3	17	2	3	—	1	—	187		
10	—	20	2	14	1	14	1	12	1	10	—	7	—	—	—	188		
10	—	30	3	20	4	14	—	16	—	10	—	3	—	1	—	189		
231	80	496	46	312	21	298	21	230	40	178	51	140	57	9	3	190		
8	6	21	1	15	2	20	2	18	2	25	1	12	—	—	—	191		
86	124	51	64	41	28	32	37	32	35	41	47	70	208	4	4	192		
6	1	2	1	—	—	2	1	4	1	4	1	5	3	—	—	193		
10	4	7	3	—	1	4	—	2	2	7	—	2	2	1	—	194		
13	1	35	5	12	2	12	1	13	3	14	3	7	9	—	—	195		
2	1	1	1	—	—	3	—	1	1	—	—	—	—	—	—	196		
13	10	3	6	2	3	3	3	7	6	1	—	1	1	—	1	197		
7	4	10	28	4	6	7	6	4	3	6	—	6	3	—	—	198		
10	2	20	2	16	2	12	4	10	3	8	1	7	3	—	—	199		
—	—	2	—	—	—	—	—	—	—	—	—	5	5	—	—	207		
4	2	1	—	3	—	7	2	4	1	5	5	4	3	—	—	208		
—	—	—	—	—	—	—	—	3	—	3	—	1	—	—	—	209		
995	396	2 025	328	1 073	172	1 111	203	1 097	272	1 143	316	1 096	717	51	15			

TAVOLA VIII. — Morti nel Regno, durante l'anno 1925, per causa violenta accidentale,

Numero dell'Elenco nosologico	Cause delle morti accidentali	Gennaio		Febbraio		Marzo		Aprile		Maggio	
		Maschi	Femmine	Maschi	Femmine	Maschi	Femmine	Maschi	Femmine	Maschi	Femmine
		181	Per annegamento	44	20	56	19	84	27	96	45
182	Per freddo	22	3	15	1	16	5	1	1	—	—
184	Per insolazione	—	—	—	—	—	—	—	—	—	—
185	Per fulminazione:										
	a) naturale	—	—	1	—	7	1	11	1	17	4
	b) da apparecchi elettrici	7	—	9	—	22	—	12	—	19	3
186	Per caduta	266	81	260	74	283	81	316	74	345	98
187	Per lesioni causate da scoppio di esplosivi, di armi da fuoco, di mine, ecc.	48	6	28	5	41	5	41	2	44	5
188	Per ferite con armi da punta o da taglio	11	—	6	—	6	1	9	—	4	1
189	Per lesioni prodotte da macchine agricole o industriali	6	1	7	1	8	1	5	—	11	—
190	Per schiacciamento	145	17	127	29	155	28	150	28	180	37
191	Per violenze di animali	3	1	4	2	9	1	9	3	7	2
192	Per ustioni, escluse le morti per incendio	132	156	100	132	74	127	76	100	69	60
193	Morti negli incendi	4	—	—	—	3	4	6	—	3	—
194	Per soffocamento meccanico	4	2	5	2	3	3	2	2	4	5
195	Assorbimento di gas irrespirabili o tossici	12	4	12	6	7	4	12	1	6	1
196	Morsi di vipera o di altri animali velenosi	—	—	—	—	—	—	1	—	1	—
197	Per avvelenamento con sostanze alimentari	2	1	3	—	1	2	5	4	14	5
198	Per altri avvelenamenti acuti	7	3	4	2	5	6	4	5	5	5
199	Per cause diverse o non determinate	4	2	7	—	5	2	12	1	4	1
207	Frattura (senza altra indicazione)	2	1	1	3	2	1	—	—	—	—
208	Altre violenze esterne	1	2	2	1	2	—	2	1	1	1
209	Morti violente, la cui causa è sconosciuta	—	—	—	—	—	—	—	—	1	—
	TOTALE	720	300	647	277	733	299	770	268	872	286

classificati secondo il sesso ed i mesi e secondo la specie dell'infortunio.

Numero dell'Elenco nosologico		Giugno		Luglio		Agosto		Settembre		Ottobre		Novembre		Dicembre		In complesso		Numero dell'Elenco nosologico
		Maschi	Femmine	Maschi	Femmine	Maschi	Femmine	Maschi	Femmine	Maschi	Femmine	Maschi	Femmine	Maschi	Femmine	Maschi	Femmine	
		181		176	58	214	60	218	51	81	35	72	39	58	22	59	12	
182		—	—	—	—	—	—	2	1	2	—	11	2	54	9	123	22	182
184		6	1	18	1	12	3	1	—	—	—	—	—	—	—	37	5	184
185		20	4	16	13	16	2	8	4	4	1	6	1	—	—	106	31	185 ^a
		23	2	26	4	22	1	12	1	11	1	12	1	13	1	188	14	185 ^b
186		346	86	380	102	443	112	378	96	333	103	278	85	295	92	3923	1084	186
187		22	3	38	4	52	4	52	3	56	5	33	9	31	11	486	62	187
188		9	1	8	1	10	—	8	1	7	1	5	—	9	1	92	7	188
189		9	—	19	—	10	1	10	1	6	1	7	1	6	—	104	7	189
190		155	33	190	30	178	31	206	46	184	44	147	27	158	24	1975	374	190
191		13	2	31	2	14	1	13	2	10	2	7	1	8	2	128	21	191
192		73	60	64	60	77	80	81	56	79	79	77	75	138	170	1040	1155	192
193		1	1	1	2	2	—	1	—	1	—	6	1	2	2	30	10	193
194		2	5	8	5	4	5	8	2	6	3	10	4	6	3	62	41	194
195		6	1	16	—	6	4	9	2	16	3	6	3	15	6	123	35	195
196		2	1	3	2	—	—	2	—	1	—	—	—	—	—	10	3	196
197		2	1	2	—	1	—	4	2	8	10	5	11	2	—	49	36	197
198		11	6	7	8	4	5	10	3	11	10	4	6	2	3	74	62	198
199		12	1	7	2	13	1	8	3	14	4	2	2	2	1	90	20	199
207		—	—	1	—	1	—	—	—	—	—	—	—	—	—	7	5	207
208		1	2	2	—	5	1	1	2	3	2	3	1	5	4	28	17	208
209		1	—	—	—	2	—	—	—	2	—	1	—	—	—	7	—	209
		890	268	1051	296	1090	302	895	260	826	308	678	252	805	341	9977	3487	

TAVOLA IX. — Maschi morti nel Regno, durante l'anno 1925, classificati secondo la professione o condizione

per causa violenta accidentale, in età da 15 anni in su, e secondo la specie dell'infortunio

Professioni o condizioni	Totale dei maschi da 15 anni in su morti per causa violenta accidentale	Per annegamento	Per freddo	Per insolazione	Per fulminazione		Per caduta	Per lesioni causate da scoppio di esplosivi, di armi da fuoco, di mine	Per ferite con armi da punta o da taglio		Per lesioni prodotte da macchine agrarie o industriali	Per schiacciamento	Per violenze di animali	Per ustioni, escluse le morti per incendio	Morti negli incendi	Per soffocamento meccanico	Assorbimento di gas irrespirabili o tossici	Morsi di vipera o di altri animali velenosi	Per avvelenamento con sostanze alimentari	Per altri avvelenamenti acuti	Per cause diverse o non determinate	Frattura (senza altra indicazione)	Altre violenze esterne	Morti violente, la cui causa è sconosciuta
					naturale	da apparecchi elettrici																		
Agricoltori in proprio, fittavoli, mezzadri, coloni, giornalieri e braccianti di campagna, mandriani, ecc.	2855	313	40	20	62	21	1458	148	30		31	430	70	III	6	9	30	3	9	13	28	2	15	6
Industriali e commercianti (direttori di aziende)	103	11	—	—	1	3	45	6	—		—	33	—	I	I	—	—	—	—	—	2	—	—	—
Venditori di derrate alimentari e di merci varie o non specificate	122	12	—	—	2	1	74	3	2		I	23	2	I	—	—	I	—	—	—	—	—	—	—
Albergatori, trattori, osti e caffettieri	26	6	—	—	—	2	10	—	1		—	7	—	—	—	—	—	—	—	—	—	—	—	—
Spedizionieri, commissionari, rappresentanti e sensali	56	11	1	—	—	1	22	—	—		—	18	—	I	—	—	—	—	—	I	—	I	—	—
Minatori, cavaatori e solfatai	161	5	—	2	1	4	34	26	2		I	64	—	16	—	—	4	—	—	I	I	—	—	—
Falegnami, carrozzieri, ebanisti e verniciatori	204	20	5	1	1	7	100	9	4		5	37	2	7	—	—	2	—	—	2	2	—	—	—
Mugnai, fornai e pastai	95	16	2	—	2	4	38	2	1		3	16	—	1	I	I	5	—	—	I	2	—	—	—
Calzolai e sellai	124	15	3	—	—	1	55	7	2		I	22	—	9	2	—	3	—	I	I	2	—	—	—
Metallurgici e meccanici	311	33	2	2	3	16	93	19	10		17	89	I	10	—	I	7	—	—	I	6	—	I	—
Orologiai, orefici e ottici	8	2	—	—	—	—	3	—	—		—	3	—	—	—	—	—	—	—	—	—	—	—	—
Fornaciai, vasai e asfaltisti	30	3	1	1	—	2	5	5	—		—	10	—	3	—	—	—	—	—	—	—	—	—	—
Muratori, manovali, lastricatori, stuccatori, imbianchini, pittori di stanze, scalpellini, marmisti e segatori di pietre	747	55	8	1	6	21	391	15	1		6	185	1	24	3	3	14	—	I	4	4	I	3	—
Filatori, tessitori e cordai	23	3	1	—	—	—	12	—	—		—	6	—	1	—	—	—	—	—	—	—	—	—	—
Sarti	37	5	1	—	1	1	12	3	—		—	7	—	4	—	—	2	—	—	—	1	—	—	—
Operai chimici in genere	18	—	—	—	—	—	4	3	—		—	1	—	7	—	—	—	—	—	I	2	—	—	—
Tipografi, litografi e cartai	16	3	1	—	—	—	7	—	1		—	3	—	—	—	—	—	—	—	I	—	—	—	—
Altri operai e operai non specificati	490	40	3	1	2	65	185	23	2		16	111	6	17	2	2	4	—	—	2	8	—	I	—
Cocchieri e carrettieri	373	18	1	1	—	2	135	3	—		—	189	11	3	—	1	—	—	—	—	6	—	2	—

Segue TAVOLA IX. — Maschi morti nel Regno, durante l'anno 1925, classificati secondo la professione o condizione

Professioni o condizioni	Totale dei maschi da 15 anni in su morti per causa violenta accidentale	Per annegamento	Per freddo	Per insolazione	Per fulminazione		Per caduta	Per lesioni causate da scoppio di esplosivi, di armi da fuoco, di mine	Per ferite con armi da punta o da taglio
					naturale	da apparecchi elettrici			
Tramvieri e ferrovieri	127	3	—	—	I	3	25	7	I
Marinai, barcaioli e pescatori	107	46	3	I	—	—	38	5	I
Facchini, spazzini e cantonieri	139	8	8	—	—	I	66	2	I
Barbieri	14	5	—	—	—	—	4	2	—
Corpi armati (escluso l'esercito)	26	5	—	—	—	I	6	3	—
Sottufficiali e soldati di terra e di mare	141	28	—	—	—	I	45	33	—
Venditori ambulanti e venturieri	63	6	8	I	—	—	23	3	—
Personale subalterno dello Stato e degli altri Enti pubblici	32	I	—	—	—	—	17	I	—
Addetti a servizi domestici, garzoni e camerieri addetti ad esercizi pubblici	73	12	—	—	—	—	32	4	—
Sacerdoti e monaci	15	3	—	—	—	—	6	—	I
Insegnanti	20	3	—	—	—	—	9	—	—
Medici e chirurghi	17	I	I	—	—	—	7	—	I
Professioni liberali	63	4	—	—	—	I	37	6	I
Ufficiali di terra e di mare	32	I	—	I	—	—	25	I	—
Impiegati pubblici e privati	95	9	I	—	—	—	48	3	2
Pensionati	82	9	I	—	—	—	38	3	3
Proprietari e benestanti	183	24	6	I	—	I	106	10	I
Studenti	53	13	—	—	—	—	19	10	—
Ricoverati, senza professione e invalidi	515	63	21	I	9	3	230	28	8
TOTALE	7596	815	118	34	91	162	3464	393	77

per causa violenta accidentale, in età da 15 anni in su, e secondo la specie dell'infortunio

Per lesioni prodotte da macchine agrarie o industriali	Per schiacciamento	Per violenze di animali	Per ustioni, escluse le morti per incendio	Morti negli incendi	Per soffocamento meccanico	Assorbimento di gas ir- respirabili o tossici	Morsi di vipera o di altri animali velenosi	Per avvelenamento con sostanze alimentari	Per altri avvelenamenti acuti	Per cause diverse o non determinate	Frattura (senza altra indicazione)	Altre violenze esterne	Morti violente, la cui causa è sconosciuta
I	81	—	4	—	—	—	—	—	I	—	—	—	—
—	8	—	2	—	—	2	—	I	—	—	—	—	—
2	37	4	4	—	I	2	—	—	I	2	—	—	—
—	3	—	—	—	—	—	—	—	—	—	—	—	—
—	7	—	3	—	—	I	—	—	—	—	—	—	—
I	17	3	11	—	—	I	—	—	—	I	—	—	—
—	14	2	5	—	—	I	—	—	—	—	—	—	—
—	11	—	—	—	—	2	—	—	—	—	—	—	—
2	21	—	I	—	—	I	—	—	—	—	—	—	—
—	2	—	—	—	—	I	—	2	—	—	—	—	—
—	7	—	—	—	—	—	—	—	—	I	—	—	—
—	5	I	—	—	I	—	—	—	—	—	—	—	—
2	10	—	—	—	—	2	—	—	—	—	—	—	—
—	3	—	I	—	—	—	—	—	—	—	—	—	—
—	25	—	I	—	—	2	—	I	2	I	—	—	—
I	21	I	2	—	—	—	—	—	I	I	I	—	—
I	24	4	2	—	I	2	—	—	—	—	—	—	—
—	9	—	—	—	—	2	—	—	—	—	—	—	—
3	104	3	19	2	3	2	2	2	4	3	2	2	I
94	1663	111	271	17	23	93	5	17	37	73	7	24	7

TAVOLA X. — Suicidi, nell'anno 1925, classificati per sesso, per mesi

		REGNO		Piemonte		Liguria		Lombardia		Venezia Tridentina		
		Totale	M.	F.	M.	F.	M.	F.	M.	F.	M.	F.
Mesi	Gennaio	258	188	70	25	12	9	2	28	12	6	1
	Febbraio	263	196	67	32	7	4	2	21	12	4	1
	Marzo	300	221	79	27	12	7	5	32	7	7	—
	Aprile	341	252	89	37	9	13	3	44	8	5	1
	Maggio	395	295	100	33	12	14	5	57	12	6	3
	Giugno	420	310	110	45	15	13	5	41	9	3	1
	Luglio	370	268	102	41	17	14	4	40	14	3	2
	Agosto	319	233	86	38	10	13	1	33	16	6	1
	Settembre	274	190	84	24	11	6	5	32	13	2	3
	Ottobre	246	179	67	22	9	14	1	20	6	3	1
	Novembre	257	197	60	21	7	5	6	32	8	5	1
	Dicembre	223	170	53	17	3	11	5	22	6	4	1
Per annegamento		649	431	218	64	34	10	3	50	35	10	7
Con arma da fuoco		936	869	67	97	4	45	3	142	6	14	—
Con arma da punta o da taglio		143	128	15	19	4	4	—	19	2	—	1
Per impiccamento o strangolamento		843	658	185	100	25	26	7	93	14	18	4
Per precipitazione		363	225	138	31	16	20	18	34	20	4	1
Per schiacciamento		167	129	38	32	9	5	2	32	8	1	1
Per ingestione di veleni		425	163	262	9	27	8	10	16	32	4	1
Per assorbimento di gas velenosi		57	39	18	3	3	4	1	9	6	—	—
Con altro mezzo o con mezzo non determinato		83	57	26	7	2	1	—	7	—	3	1
TOTALE		3666	2699	967	362	124	123	44	402	123	54	16

e per mezzi o modi di uccisione e distribuiti per compartimenti.

Veneto		Venezia Giulia e Zara		Emilia		Toscana		Marche		Umbria		Lazio		Abruzzi e Molise		Campania		Puglie		Basilicata		Calabria		Sicilia		Sardegna	
M.	F.	M.	F.	M.	F.	M.	F.	M.	F.	M.	F.	M.	F.	M.	F.	M.	F.	M.	F.	M.	F.	M.	F.	M.	F.	M.	F.
21	4	6	4	22	12	12	1	5	1	1	—	9	1	9	1	8	7	8	2	3	2	2	3	9	5	5	—
18	3	13	2	30	12	14	3	7	2	2	3	10	5	5	1	7	4	4	4	1	—	5	—	15	5	4	1
24	8	8	8	30	11	20	7	5	2	4	1	10	3	3	2	9	6	9	—	3	—	1	3	17	4	5	—
31	9	7	15	34	11	8	5	8	—	4	—	11	2	3	5	15	5	4	3	2	1	5	2	13	8	8	2
35	14	12	5	34	14	18	3	7	1	4	3	16	4	3	1	17	9	14	5	—	1	5	1	17	6	3	1
36	8	9	8	33	12	29	8	9	4	8	3	17	5	6	4	30	13	7	6	—	2	3	2	17	4	4	1
15	11	16	2	31	14	17	12	8	1	4	2	15	2	8	5	11	6	9	2	1	—	6	1	28	6	1	1
21	2	11	8	18	11	13	4	9	1	8	2	10	6	6	—	19	11	6	4	2	1	2	2	12	5	6	1
24	3	10	2	14	12	9	8	2	—	3	—	15	9	7	2	15	6	6	4	1	1	3	1	15	3	2	1
23	10	10	6	14	9	18	9	6	—	3	—	8	3	5	1	8	4	6	5	2	—	2	—	14	3	1	—
27	5	2	1	31	8	20	2	7	4	3	2	13	2	3	3	7	5	6	—	—	2	1	2	12	2	2	—
14	4	3	6	24	7	17	3	8	—	2	—	9	5	3	2	8	7	6	3	—	—	4	—	15	1	3	—
58	28	13	9	47	30	28	15	17	—	7	4	23	6	14	8	20	13	30	14	2	1	4	2	23	7	11	2
85	4	30	4	92	13	67	6	26	—	14	—	51	6	12	1	56	10	33	—	5	—	14	4	72	5	14	1
19	2	5	—	17	—	7	1	4	1	5	—	7	2	5	—	3	1	2	—	1	—	3	—	7	—	1	1
87	13	20	8	103	52	49	5	15	5	13	4	20	5	18	8	21	4	8	3	4	3	4	5	46	16	13	4
9	7	8	7	17	13	19	10	13	2	1	3	19	18	5	2	24	12	9	3	1	1	2	1	8	4	1	—
11	2	2	1	23	6	11	4	2	1	—	1	2	—	3	1	1	—	—	—	—	—	1	1	3	1	—	—
12	20	24	37	6	13	9	21	3	5	3	4	14	9	3	7	23	38	3	16	2	2	5	3	15	17	4	—
8	2	3	—	4	3	4	1	—	—	—	—	3	—	—	—	—	—	—	—	—	—	2	—	1	—	—	—
—	3	2	1	6	3	1	2	1	2	3	—	4	1	1	—	6	5	—	2	—	1	6	1	9	2	—	—
289	81	107	67	315	133	195	65	81	16	46	16	143	47	61	27	154	83	85	38	15	10	39	17	184	52	44	8

Mezzi o modi di uccisione

TAVOLA XI. — Suicidi nel Regno, durante l'anno 1925, classificati secondo i mezzi o modi di uccisione, il sesso e l'età.

Età	Complesso			Per annegamento		Con arma da fuoco		Con arma da punta o da taglio		Per impiccamento o strangolamento		Per precipitazione		Per schiacciamento		Per ingestione di veleni		Per assorbimento di gas velenosi		Con altro mezzo o con mezzo non determinato	
	Totale	M.	F.	M.	F.	M.	F.	M.	F.	M.	F.	M.	F.	M.	F.	M.	F.	M.	F.	M.	F.
Fino a 15 anni	27	21	6	4	2	3	—	—	—	11	1	1	2	2	—	—	1	—	—	—	—
Da 15 a 19 anni	257	134	123	8	26	79	18	3	—	23	18	4	14	8	8	6	35	1	1	2	3
» 20 » 24 »	496	333	163	27	26	185	16	3	3	55	15	18	20	23	9	16	64	6	4	—	6
» 25 » 29 »	337	250	87	21	18	120	12	5	1	44	10	15	13	12	3	21	26	5	2	7	2
» 30 » 39 »	534	362	172	51	30	131	14	20	1	75	40	36	20	17	9	21	52	4	3	7	3
» 40 » 49 »	649	488	161	78	41	123	4	39	3	125	43	52	18	22	5	28	44	6	1	15	2
» 50 » 59 »	611	493	118	109	35	104	3	25	4	146	29	34	20	21	2	41	21	6	3	7	1
» 60 » 69 »	452	380	72	74	22	73	—	22	2	119	18	37	13	14	1	23	9	7	3	11	4
» 70 » 79 »	225	178	47	45	14	32	—	9	1	48	8	24	11	8	1	5	8	2	1	5	3
» 80 anni in su	52	40	12	11	2	12	—	2	—	7	2	3	6	—	—	2	1	1	—	2	1
Età ignota	26	20	6	3	2	7	—	—	—	5	1	1	1	2	—	—	1	1	—	1	1
TOTALE	3 666	2 699	967	431	218	869	67	128	15	658	185	225	138	129	38	163	262	39	18	57	26

TAVOLA XII. — Suicidi nel Regno, durante l'anno 1925, classificati secondo lo stato civile, il sesso e i mezzi o modi di uccisione.

Mezzi di uccisione	Complesso			Celibi e nubili			Coniugati			Vedovi			Stato civile ignoto		
	Totale	Maschi	Femm.	Totale	Maschi	Femm.	Totale	Maschi	Femm.	Totale	Maschi	Femm.	Totale	Maschi	Femm.
Per annegamento	649	431	218	225	137	88	316	233	83	89	46	43	19	15	4
Con arma da fuoco	936	869	67	523	482	41	321	298	23	62	59	3	30	30	—
Con arma da punta o da taglio	143	128	15	38	34	4	87	78	9	13	11	2	5	5	—
Per impiccamento o strangolamento	843	658	185	296	240	56	414	317	97	120	90	30	13	11	2
Per precipitazione	363	225	138	148	82	66	158	112	46	53	27	26	4	4	—
Per schiacciamento	167	129	38	67	48	19	79	62	17	19	18	1	2	1	1
Per ingestione di veleni	425	163	262	220	63	157	158	84	74	40	13	27	7	3	4
Per assorbimento di gas velenosi	57	39	18	25	17	8	17	13	4	15	9	6	—	—	—
Con altro mezzo o con mezzo non determinato	83	57	26	34	23	11	30	22	8	11	7	4	8	5	3
TOTALE	3 666	2 699	967	1 576	1 126	450	1 580	1 219	361	422	280	142	88	74	14

TAVOLA XIII. — Suicidi nel Regno, durante l'anno 1925, in età da 15 anni in su, classificati per sesso e secondo la professione o condizione.

Professioni o condizioni	Suicidi	Professioni o condizioni	Suicidi
Maschi.			
Agricoltori in proprio, fittavoli, mezzadri, coloni, giornalieri e braccianti di campagna, mandriani, ecc.	768	Altri operai e operai non specificati	83
Industriali e commercianti (padroni, direttori di aziende)	87	Cocchieri e carrettieri	45
Venditori di derrate alimentari e di merci varie o non specificate	101	Tramvieri e ferrovieri	22
Albergatori, trattori, osti, caffettieri, rivenditori di sale e tabacchi	25	Marinai, barcaiuoli e pescatori	19
Spedizionieri, commissionari, rappresentanti e sensali	37	Facchini, spazzini e cantonieri	37
Minatori e cavaatori	12	Barbieri e parrucchieri	20
Falegnami, carrozzieri, ebanisti e verniciatori	75	Corpi armati (escluso l'esercito)	20
Mugnai, fornai e pastai	47	Sottufficiali e soldati di terra e di mare.	109
Calzolai e sellai	78	Venditori ambulanti e venturieri	28
Metallurgici e meccanici	107	Personale subalterno dello Stato	16
Orologiai e orefici	14	Addetti a servizi domestici, garzoni e camerieri addetti ad esercizi pubblici	52
Fornaciai, vasai e vetrai	14	Sacerdoti e monaci	4
Muratori, manovali, lastricatori e stuccatori	161	Insegnanti	10
Filatori, tessitori e cordai	14	Medici e chirurghi	11
Sarti	45	Professioni liberali e arti belle	53
Operai chimici in genere	2	Ufficiali di terra e di mare	10
Tipografi, litografi e cartai	14	Impiegati pubblici e privati	135
		Pensionati	56
		Proprietari e benestanti	97
		Studenti	42
		Ricoverati, senza professione e invalidi	208
		TOTALE	2 678
Femmine.			
Contadine, braccianti e giornaliere di campagna	132	Insegnanti	15
Negozianti e commercianti	4	Impiegate	17
Venditrici di derrate alimentari e di merci varie	2	Pensionate	7
Ostesse	1	Infermiere	1
Calzolaie	4	Spore	1
Filatrici e tessitrici	14	Levatrici	3
Sarte e cucitrici	33	Prostitute	1
Stiratrici	8	Artiste di canto	1
Vetraie	1	Proprietarie e benestanti	46
Sigheraie	3	Studentesse	2
Cartaie	2	Donne di casa	550
Operaie non specificate	24	Mendicanti	1
Commesse di negozio	6	Ricoverate	1
Cameriere e domestiche	73	Altre professioni	8
		TOTALE	961

TAVOLA XIV. — Morti nel Regno, durante l'anno 1925, per omicidio, in età da 15 anni in su, classificati per sesso e secondo la professione o condizione.

Professioni o condizioni	Omicidi	Professioni o condizioni	Omicidi
--------------------------	---------	--------------------------	---------

Maschi.

Agricoltori in proprio, fittavoli, mezzadri, coloni, giornalieri e braccianti di campagna, mandriani, ecc.	655	Ferrovieri	10
Industriali e commercianti (padroni, direttori di aziende)	23	Marinai e pescatori	5
Venditori di derrate alimentari e di merci varie o non specificate	29	Facchini, spazzini e cantonieri	11
Albergatori, osti e caffettieri	7	Barbieri	5
Spedizionieri, commissionari, rappresentanti e sensali	9	Corpi armati (escluso l'esercito)	8
Minatori, cavaatori e solfatai	23	Sottufficiali e soldati di terra e di mare	20
Falegnami, carrozzieri e verniciatori	22	Venditori ambulanti e venturieri	16
Mugnai, fornai e pastai	15	Personale subalterno dello Stato	3
Calzolai e sellai	31	Addetti a servizi domestici	13
Metallurgici e meccanici	36	Sacerdoti e monaci	4
Orologiai, orefici e argentieri	3	Insegnanti	2
Fornaciai	5	Medici e chirurghi	2
Muratori, manovali, lastricatori, imbianchini, scalpellini, segatori di pietre	93	Professioni liberali	14
Filatori	1	Ufficiali di terra	1
Sarti	14	Impiegati pubblici e privati	13
Operai chimici in genere	1	Pensionati	3
Altri operai e operai non specificati	47	Proprietari e benestanti	37
Cocchieri e carrettieri	41	Studenti	10
		Ricoverati, senza professione e invalidi	150
		TOTALE	1 382

Femmine.

Contadine, braccianti e giornaliera di campagna	73	Impiegate	1
Commercianti	2	Prostitute	2
Filatrici e tessitrici	2	Proprietarie e benestanti	11
Sarte, cucitrici e ricamatrici	5	Studentesse	1
Cenciaiuole	1	Donne di casa	149
Vetraie	1	Mendicanti	1
Operaie non specificate	1	Altre professioni	1
Camereiere e domestiche	14	TOTALE	265

