

ISTITUTO CENTRALE DI STATISTICA
DEL REGNO D'ITALIA

STATISTICA
DELLE CAUSE DI MORTE
NELL'ANNO 1926



ROMA
TIPOGRAFIA OPERAIA ROMANA
Via Emilio Morosini, 17

1929 ANNO VII

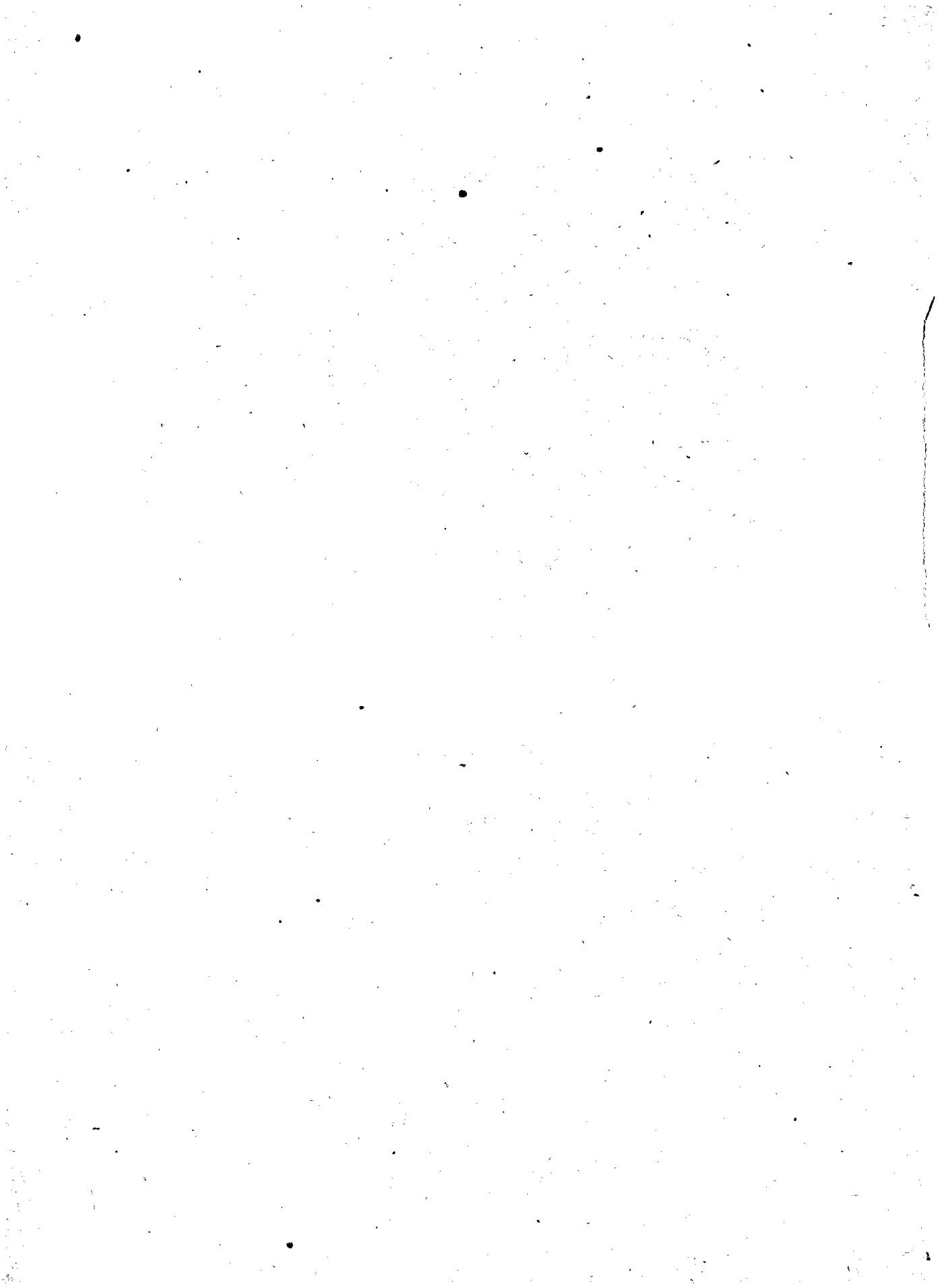

A. S. E.

IL CAV. BENITO MUSSOLINI

CAPO DEL GOVERNO, PRIMO MINISTRO.

ECCELLENZA,

Ho l'onore di presentare all' E. V. il volume sulla " Statistica delle cause di morte per il 1926 ". Analogamente a quanto è stato fatto per il volume sul " Movimento della popolazione ", le elaborazioni sono state condotte, a partire da quest'anno, con criteri alquanto diversi da quelli tenuti per le pubblicazioni precedenti, segnando un primo passo sulla via del progresso che anche in questo campo mi propongo di realizzare.

Ne è risultato che alcune ricerche sono state approfondite, altre sono del tutto nuove.

Le ricerche nuove sono le seguenti :

1) Si sono tenute distinte le morti avvenute negli Ospedali, in luoghi di cura, ecc., allo scopo di avere un indice della diffusione dell'assistenza ospitaliera nelle varie regioni d'Italia ;

2) Si è seguito il criterio di classificare, per i singoli Compartimenti, le cause di morte, distintamente per i decessi avvenuti in Comuni con popolazione accentrata di una certa importanza, e in Comuni la cui popolazione vive in Centri minori o sparsa nelle campagne ;

3) È stata eseguita la ricerca sulle variazioni stagionali delle cause di morte, ripartendole per mesi, anziché per trimestri come si era fatto nelle pubblicazioni precedenti ;

4) Per le donne di età superiore ai 15 anni è stata aggiunta la classificazione delle cause di morte secondo la professione, e, per ambo i sessi, secondo lo stato civile. Tali ricerche hanno lo scopo di permettere il riferimento della mortalità per varie cause ai rispettivi gruppi di popolazione, alla professione, all'età e allo stato civile, ed esse, proseguite negli anni venturi, potranno fornire elementi preziosi per uno studio più approfondito sulle cause di morte della popolazione italiana ;

5) È stata compiuta un'analisi dettagliata delle cause di morte che possono avere interesse sociale, quali gli infortuni sul lavoro e gli avvelenamenti cronici professionali o per sostanze stupefacenti ;

6) Le cause di morte che è sembrato potessero avere un maggiore interesse dal punto di vista dell'igiene o dell'assistenza sociale - come quelle relative

all'infanzia, alla gravidanza, parto e puerperio - o fossero particolarmente frequenti, sono state brevemente illustrate con cenni sull'andamento della loro intensità nel tempo, sulla loro distribuzione territoriale, sulle variazioni stagionali, ecc.

In seguito ai perfezionamenti apportati nelle schede di rilevazione, sarà possibile, negli anni venturi, aggiungere nuove ricerche ed accrescere così l'interesse di questa relazione, alla quale, come a quella sul " Movimento della popolazione „, è mio intendimento di far assumere gradualmente la portata di un approfondito lavoro scientifico.

Siffatto sviluppo delle pubblicazioni dell'Istituto Centrale di Statistica fa sì che esse acquistino sempre più il carattere di lavori collettivi eseguiti sulla base dei programmi predisposti dal Presidente e compiuti con la collaborazione dei diversi Uffici: nella elaborazione ed intavolazione dei dati di questo volume, come nella compilazione della relazione introduttiva, ha avuto la massima parte il Capo del Reparto Demografico, Tenente Colonnello Medico, Dottor Luigi De Berardinis.

Roma, settembre 1929.

Il Presidente
dell'Istituto Centrale di Statistica

CORRADO GINI

INTRODUZIONE.

CAPO I.

AVVERTENZE PRELIMINARI.

§ 1. — Contenuto e fonti della presente statistica.

La statistica delle cause di morte (a) si compie mediante lo spoglio di schede nominative che vengono compilate per ogni persona defunta. Nella scheda è dichiarata la malattia o la causa che produsse la morte, con attestazione firmata dal medico curante, o, in mancanza di esso, dal medico necroscopo che ha dato il permesso di seppellimento; per i bambini morti subito dopo il parto si accettano anche le dichiarazioni fatte dalle levatrici (b).

Sono riportate nella scheda anche le seguenti notizie che sono messe in relazione alla causa di morte: età, legittimità (per i bambini morti a meno di 5 anni) lo stato civile, la professione, la località in cui avvenne la morte (domicilio, ospedale, ecc.).

Le schede si spediscono dai Podestà dei singoli Comuni, pel tramite della Prefettura, all'Istituto Centrale di Statistica, dove vengono esaminate da un medico, il quale contrassegna ciascuna dichiarazione sulla causa della morte con un numero corrispondente alla voce analoga di una classificazione prestabilita.

La classificazione adottata per questa statistica fino a tutto il 1923 era costituita da un elenco di cause di morte preparato, nel 1881, da apposita Commissione medica, e alquanto ritoccato una prima volta nel 1883 e una seconda volta nel 1889.

(a) La statistica annuale delle cause di morte fu iniziata coll'anno 1881, e fino a tutto il 1886 fu eseguita per i soli Comuni capiluoghi di provincia e di circondario o distretto. Dal principio del 1887 essa venne estesa a tutti i Comuni del Regno.

(b) Con la legge 22 dicembre 1888, n. 5849, sull'ordinamento dell'assistenza sanitaria, venne fatto obbligo tassativo ai medici di denunziare al Podestà del rispettivo Comune, in ogni caso di morte, la malattia o l'accidente che ne fu la causa, cosicchè la raccolta delle notizie, dal 1889 in poi, non dipende più unicamente dalla spontanea collaborazione dei medici, ma da un preciso obbligo di legge. Vedasi l'art. 3 del Regolamento approvato con Regio Decreto 25 luglio 1892, n. 448, sulla polizia mortuaria.

Questi ritocchi si limitarono a separare in più rubriche i morti per talune malattie che prima erano raggruppate in una rubrica sola, e ciò al fine di rendere più analitica l'indagine circa le cause di morte, e di meglio coordinare la nostra alle statistiche di altri Paesi, in omaggio, anche, ai voti espressi dall'Istituto Internazionale di statistica e dalla Commissione Internazionale per l'ordinamento delle statistiche sanitarie.

Tale Commissione, nell'ottobre del 1920, riunitasi a Parigi, approvò un nuovo elenco delle cause di morte, in modo da rendere comparabili fra loro le statistiche nosologiche dei vari Paesi.

Questo elenco comprende 206 voci, di cui alcune suddivise in due o più malattie.

L'adozione integrale di tale elenco avrebbe reso malagevole la comparazione delle nostre statistiche con quelle degli anni precedenti. Perciò l'Istituto Centrale di Statistica, nell'adottarlo per la prima volta nel volume riguardante l'anno 1924, ritenne opportuno di apportarvi alcune lievi varianti, in modo da potere ottenere la comparabilità sia con le statistiche precedenti sia con quelle degli altri Paesi, che avessero integralmente adottato l'elenco suddetto.

Le modificazioni apportate, a prescindere dallo spostamento nell'ordine seguito dall'elenco internazionale, consistono, infatti, in una suddivisione più particolareggiata delle cause di morte che, in qualche caso, si trovano raggruppate in una sola voce dell'Elenco internazionale.

Così, il n. 49 dell'elenco internazionale « cancro o altri tumori maligni di altri organi o di organi non specificati » comprende i numeri seguenti del nostro elenco: n. 70 (tumori maligni disseminati in più organi), n. 73 (tumori maligni della vescica, uretra, ecc.), n. 77 (tumori maligni delle ossa e delle articolazioni), n. 78 (tumori maligni dei centri nervosi e organi dei sensi) e n. 80 (tumori maligni di altri organi e di organi non specificati).

Il n. 50 dell'elenco internazionale « tumori non maligni, o dei quali il carattere maligno non è specificato (esclusi i tumori non maligni degli organi genitali della donna) » comprende i numeri seguenti nel nostro elenco: il n. 81 (tumori non maligni o il cui carattere maligno non è specificato, nè sono specificate le sedi, esclusi quindi quelli cerebrali, spinali, intestinali, addominali, uterini, ovarici, ecc.), il n. 90 (tumori cerebrali e spinali) e il n. 136 (tumori intestinali e addominali — esclusi i tumori maligni —).

Il n. 52 dell'elenco internazionale « reumatismo cronico o gotta » comprende i numeri seguenti del nostro elenco: n. 60 (gotta) e il n. 173 (reumatismo cronico).

Il n. 66 dell'elenco internazionale « alcoolismo acuto o cronico » comprende i seguenti numeri del nostro elenco: n. 177 (alcoolismo cronico) e n. 180 (alcoolismo acuto).

Il n. 69 dell'elenco internazionale « altre malattie generali » comprende i numeri seguenti del nostro elenco: n. 58 (porpora emorragica, morbo di Werlhoff), il n. 59 (emofilia) e il n. 82 (altre malattie generali).

Il n. 73 dell'elenco internazionale « altre malattie del midollo spinale » comprende due numeri del nostro elenco, e cioè il n. 84-a (atrofia muscolare progressiva) e il n. 85 (altre malattie del midollo spinale).

Il n. 116-a dell'elenco internazionale « cestodi (escluse le cisti idatiche del fegato) » comprende due numeri del nostro elenco: n. 138 (malattie da

echinococco, escluso l'echinococco del fegato) e n. 139-a) (cestodi, escluso l'echinococco).

Il n. 120 dell'elenco internazionale « atrofia gialla acuta del fegato » comprende due numeri del nostro elenco, e cioè il n. 128 (atrofia gialla acuta del fegato) e il n. 130 (ittero grave).

Il n. 146 dell'elenco internazionale « setticemia puerperale » comprende i numeri seguenti del nostro elenco : n. 160 (febbre puerperale) e n. 161 (pelvi e metroperitonite puerperali).

Il n. 155 dell'elenco internazionale « altre affezioni della pelle e dei suoi annessi » comprende i seguenti numeri del nostro elenco : n. 166-a) (elefantiasi), n. 168 (pemfigo, eczema) e n. 170 (altre malattie della pelle e dei suoi annessi).

Il n. 158 dell'elenco internazionale « altre affezioni delle ossa e degli organi della locomozione » comprende i numeri seguenti del nostro elenco : n. 175 (psosite) e il n. 176 (altre malattie delle ossa e degli organi della locomozione).

Il n. 159 dell'elenco internazionale « vizi di conformazione congeniti, esclusi i partoriti-morti », comprende i seguenti numeri del nostro elenco : n. 2 (idrocefalo congenito, ernie cerebrali, spina bifida, mostruosità ed altri vizi congeniti di formazione, esclusi i casi ai numeri 3, 4, 5), n. 3 (cianosi, vizi congeniti di cuore), n. 4 (atresia delle narici, dell'esofago, dell'ano, ecc.) e n. 5 (labbro leporino complicato — gola di lupo —).

Il n. 161 dell'elenco internazionale « nascite premature, conseguenze del parto » comprende i seguenti numeri del nostro elenco : n. 1 (asfissia e apoplezia nel parto) e n. 7 (nascite premature, conseguenze del parto).

Il n. 199 dell'elenco internazionale « omicidio con altri mezzi » comprende i seguenti numeri del nostro elenco : n. 200-c) (omicidio con altri mezzi) e n. 202 (duello).

Il n. 202 dell'elenco internazionale « altre violenze esterne » comprende i seguenti numeri del nostro elenco : n. 199 (morti violente accidentali per cause diverse o non determinate), n. 205 (condanna alla pena capitale) e n. 208 (altre violenze esterne).

Si riporta qui di seguito l'elenco adottato a partire dall'anno 1924, in cui, per facilitare agli studiosi la comparabilità dei dati relativi agli anni 1924, 1925 e 1926 con quelli delle statistiche a tutto il 1923 e con quelli dei Paesi che hanno anche adottato la nomenclatura nosologica approvata dalla Commissione Internazionale, si è creduto opportuno di segnare, accanto a ciascuna voce ed al rispettivo numero del nostro elenco, in apposita colonna, a sinistra, il numero della corrispondente voce della nomenclatura internazionale. In altra colonna, a destra, si è riportato, analogamente, il numero della voce corrispondente dell'elenco adottato dalle nostre statistiche fino a tutto il 1923 (a).

(a) L'Istituto ha raccolto, in un volume, le disposizioni relative alle denunce di morte e di malattie infettive a dichiarazione obbligatoria, e le nomenclature adottate per le statistiche delle cause di morte con un elenco alfabetico delle voci di tali nomenclature. Cfr. *Nomenclature nosologiche per la statistica delle cause di morte.* — Roma, Stabilimento Poligrafico dello Stato, 1928 - VI. Una seconda edizione, riveduta e corretta, di questo volume è stata pubblicata nel 1929 - VII.

**Nuovo Elenco nosologico adottato per la statistica delle cause di morte
a partire dal 1924.**

Numero corrispondente della nomenclatura internazionale	Numero dell' Elenco nosologico adottato nel 1924	CAUSE DI MORTE	Numero corrispondente dell' Elenco nosologico adottato nelle pubblicazioni antecedenti al 1924
161 (in parte)	1	Asfissia e apoplessia nel parto	1
159 e 162 (in parte)	2	Idrocefalo congenito, ernie cerebrali, spina bifida, mostruosità e altri vizi congeniti di formazione (esclusi i casi ai n.ri 3, 4, 5)	2
	3	Cianosi, vizi congeniti di cuore	3
	4	Atresia (delle narici, dell'esofago, dell'ano, ecc.)	4
	5	Labbro leporino complicato (gola di lupo)	5
160	6	Atrofia e debolezza congenita, ittero e sclerema dei neonati	
192-b	6a	Inanizione dei neonati	
161 (in parte)	7	Nascita prematura, conseguenze del parto	6 e 132
162 (in parte)	8	Altre malattie speciali dei neonati (atelectasia polmonare)	
163	9	Mancanza di assistenza	
6	10	Vaiuolo e vaiuoloide	7
7	11	Morbillo	8
8	12	Scarlattina	9
21	13	Risipola	10
1	14	Febbre tifoidea (tifo addominale e paratifi) :	
a)		a) febbre tifoidea (tifo addominale)	11
b)		b) paratifi	
2	15	Tifo petecchiale	12
3	16	Febbre ricorrente (spirillo di Obermeier)	28
4	17	Febbre melitense (micrococco melitense)	
12	18	Febbre miliare	11
24	19	Meningite cerebro-spinale epidemica	13
10	20	Difterite e croup	14 e 15
9	21	Pertosse	16
11	22	Influenza :	
a)		a) con complicazioni polmonari dichiarate	17
b)		b) senza indicazione di complicazioni polmonari	

N. B. — In corrispondenza dei numeri del nuovo Elenco, sono dati anche i numeri dell'Elenco nosologico adottato nelle pubblicazioni fino a tutto l'anno 1923, e quelli dell'Elenco nosologico stabilito, per la nomenclatura internazionale delle cause di morte, dalla Commissione internazionale incaricata della revisione decennale di tali nomenclature, nella 3ª sessione del 1920.

**Segue: Nuovo Elenco nosologico adottato per la statistica delle cause di morte
a partire dal 1924.**

Numero corrispondente della nomenclatura internazionale	Numero dell' Elenco nosologico adottato nel 1924	CAUSE DI MORTE	Numero corrispondente dell' Elenco nosologico adottato nelle pubblicazioni antecedenti al 1924
		CAUSE DI MORTE	
5	23	Malaria e cachessia palustre :	
a)		a) malaria	18
b)		b) cachessia palustre	19
14	24	Colera asiatico	21
15	25	Enterite coleriforme	104
16	26	Dissenteria :	
a)		a) amebica	20
b)		b) bacillare	
c)		c) senza qualifica o dovuta ad altre cause	
17	27	Peste :	
a)		a) bubbonica	28
b)		b) polmonare	
c)		c) setticemica	
d)		d) senza qualifica	
18	28	Febbre gialla	
19	29	Spirochetosi ittero-emorragica	
20	30	Lebbra	26
13	31	Orecchioni	95
22	32	Poliomielite anteriore acuta	62
23	33	Encefalite letargica	63
25	34	Altre malattie epidemiche	28
41	35	Setticemia e pioemia (non puerperali)	23
27	36	Pustola maligna, carbonchio	24
26	37	Morva e farcino	25
28	38	Rabbia	27
29	39	Tetano	71
51	172	Reumatismo articolare acuto	134

**Segue: Nuovo Elenco nosologico adottato per la statistica delle cause di morte
a partire dal 1924.**

Numero corrispondente della nomenclatura internazionale	Numero dell' Elenco nosologico adottato nel 1924	CAUSE DI MORTE	Numero corrispondente dell' Elenco nosologico adottato nelle pubblicazioni antecedenti al 1924
30	40	Micosi	28
37	41	Tubercolosi disseminata :	
a)		a) acuta	} 29
b)		b) cronica	
32	42	Tubercolosi delle meningi e del sistema nervoso centrale	30
31	43	Tubercolosi dell'apparecchio respiratorio	31
33	44	Tubercolosi dell'intestino e del peritoneo	32
36-c	45	Tubercolosi del sistema linfatico (escluse le ghiandole mesenteriche e le retroperitoneali)	33
36-a	46	Tubercolosi della pelle e del connettivo sottocutaneo	34
35	47	Tubercolosi articolare	35
36-b	48	Tubercolosi delle ossa (esclusa la colonna vertebrale)	36
34	49	Tubercolosi della colonna vertebrale	37
36-d	49-a	Tubercolosi dell'apparecchio genito-urinario	} 36
36-e	49-b	Tubercolosi di altri organi o di organi non specificati	
38	50	Sifilide	22
39	51	Ulcera molle	
40	52	Infezione gonococcica	28
42	53	Altre malattie infettive	
56	54	Rachitide	38
54	55	Pellagra	45
55	56	Beriberi	28
53	57	Scorbuto, morbo di Barlow	43 e 42
69 (in parte)	58	Porpora emorragica, morbo di Werlhoff	41
	59	Emofilia	42
52	60	Gotta	46
	173	Reumatismo cronico	135
57	61	Diabete	47

**Segue: Nuovo Elenco nosologico adottato per la statistica delle cause di morte
a partire dal 1924.**

Numero corrispondente della nomenclatura internazionale	Numero dell' Elenco nosologico adottato nel 1924	CAUSE DI MORTE	Numero corrispondente dell' Elenco nosologico adottato nelle pubblicazioni antecedenti al 1924
164	62	Marasma senile	44
58	63	Anemia, clorosi:	
a)		a) anemia perniciosa	40
b)		b) altre anemie e clorosi	39
65	64	Leucemia e morbo di Hodgkin:	
a)		a) leucemia	40
b)		b) morbo di Hodgkin	
59	65	Malattie della ghiandola pituitaria	63
60	66	Malattie della ghiandola tiroide:	
)		a) morbo di Flaiani-Basedow	85
b)		b) altre malattie della ghiandola tiroide	84
61	67	Malattie delle ghiandole paratiroidi	
62	68	Malattie del timo	
63	69	Malattie delle capsule surrenali (morbo di Addison)	116
64	69 bis	Malattie della milza	103
9 (in parte)	70	disseminati in più organi	48
46	71	degli organi genitali della donna	49
47	72	delle mammelle	50
0 (in parte)	73	della vesciva, uretra, prostata, del pene, dei testicoli	51
43	74	della cavità boccale (bocca, labbra, lingua, palato, velopen- dolo, tonsille)	52
44	75	dello stomaco e del fegato	53 e 54
45	76	del peritoneo e dell'intestino	55
(in parte)	77	delle ossa e delle articolazioni	56
	78	dei centri nervosi e organi dei sensi	57
48	79	della pelle	58
(in parte)	80	d'altri organi o di organi non specificati	

Tumori maligni

Segue: **Nuovo Elenco nosologico adottato per la statistica delle cause di morte a partire dal 1924.**

Numero corrispondente della nomenclatura internazionale	Numero dell' Elenco nosologico adottato nel 1924	CAUSE DI MORTE	Numero corrispondente dell' Elenco nosologico adottato nelle pubblicazioni antecedenti al 1924
50 (in parte)	81	Tumori non maligni o il cui carattere maligno non è specificato, nè sono specificate le sedi, [esclusi quindi quelli cerebrali e spinali (n. 90 del nuovo Elenco), intestinali e addominali (136), uterini (153 ^a) e ovarici (151), ecc.]	(a)
69 (in parte)	82	Altre malattie generali	(b)
71	83	Meningite semplice cerebrale e spinale	59
72	84	Tabe dorsale	60
73	84-a	Atrofia muscolare progressiva	137
	85	Altre malattie del midollo spinale (1)	
70	86	Encefalite	63
74-a	87	Apoplessia e congestione cerebrale	64
74-b	88	Embolia e trombosi cerebrale	
75	89	Paralisi senza causa indicata :	
		a) emiplegia	
b)	b) altre paralisi		
50 (in parte)	90	Tumori cerebrali e spinali (non maligni)	65
83	91	Rammollimento cerebrale	66
76	92	Paralisi progressiva degli alienati o demenza paralitica	67
77	93	Altre forme di alienazione mentale	73
78	94	Epilessia	68
81	95	Corea	70
82	96	Nevrite	61
79	97	Eclampsia (non puerperale)	69
80	98	Eclampsia infantile	72
84	99	Altre malattie del sistema nervoso	61
85	100	Malattie degli organi della vista	74
86	101	Malattie degli orecchi e del seno mastoideo (otite, morbo di Ménière)	75
97 e 98	102	Malattie delle fosse nasali e della laringe :	76
97	a)	delle fosse nasali e loro annessi	
98	b)	della laringe	

(1) Esclusi i tumori. (N.ri 78 e 90).

(a) Questa voce non figurava nell'Elenco nosologico adottato prima del 1924, ed i casi di morte ad essa riferibili, quando era indicata la natura (non maligna), venivano distribuiti fra le malattie dei diversi organi e sistemi cui, in base alla qualifica stessa del tumore, essi potevano appartenere con maggiore probabilità. Quando la natura non era indicata, essi venivano classificati fra le malattie ignote o non dichiarate.

(b) Anche questa voce, come la precedente, non figurava nell'Elenco nosologico adottato prima del 1924. Le cause di morte, che dal 1924 in poi vi sono comprese, venivano distribuite fra le malattie indicate nell'Elenco e che avevano con esse maggiore affinità. Così, ad esempio, l'*autointossicazione* era classificata fra le *enteriti*; la *infezione generalizzata*, con la *setticemia* e *pioemia*, ecc.

Segue: **Nuovo Elenco nosologico adottato per la statistica delle cause di morte a partire dal 1924.**

Numero corrispondente della nomenclatura internazionale	Numero dell' Elenco nosologico adottato nel 1924	CAUSE DI MORTE	Numero corrispondente dell' Elenco nosologico adottato nelle pubblicazioni antecedenti al 1924
99 a	103	Bronchite acuta	77
99 b	104	Bronchite cronica	78
102	105	Malattie della pleura	79
103	106	Congestione polmonare e apoplezia polmonare	80
101	107	Polmonite :	
a)		a) crupale	81
b)		b) senza altre indicazioni	
100	108	Bronco polmonite acuta (compresa la bronchite capillare)	82
107 a e 104	109	Polmonite cronica, cangrena polmonare :	
107 a		a) polmonite cronica interstiziale (incluse le malattie professionali dell'apparato respiratorio)	83
104		b) cangrena polmonare	
105 e 106	110	Asma ed enfisema polmonare :	
105		a) asma	86
106		b) enfisema polmonare	
107 b	111	Malattie del mediastino	79
107 c	112	Altre malattie dell'apparecchio respiratorio (esclusa la tubercolosi)	
91	113	Malattie delle arterie :	
a)		a) aneurisma	87
b)		b) arteriosclerosi	
c)		c) altre malattie delle arterie	
92	114	Embolia, trombosi (non cerebrali)	
93	115	Malattie delle vene (flebiti, varici, trombosi, emorroidi)	88
94	116	Malattie del sistema linfatico (linfangioite, adenite, ecc.)	89
88 e 90	117	Malattie del cuore :	
88		a) endocardite e miocardite acute	90
90		b) altre malattie del cuore	
7	118	Pericardite	91
89	119	Angina pectoris	92
204	120	Sincope	93

**Segue: Nuovo Elenco nosologico adottato per la statistica delle cause di morte
a partire dal 1924.**

Numero corrispondente della nomenclatura internazionale	Numero dell' Elenco nosologico adottato nel 1924	CAUSE DI MORTE	Numero corrispondente dell' Elenco nosologico adottato nelle pubblicazioni antecedenti al 1924
95	121	Emorragie senza causa determinata	42
96	122	Altre malattie del sistema circolatorio	90
108	123	Malattie della cavità boccale e degli organi annessi	94
109 e 110	124	Malattie delle tonsille, faringe, esofago:	
109		a) malattie delle tonsille e della faringe (comprese le forme adenoidee)	96
110		b) malattie dell'esofago	
111	125	Ulcera dello stomaco e del duodeno:	
a)		a) ulcera dello stomaco	98
b)		b) ulcera del duodeno	104
112	126	Altre malattie dello stomaco	97
122	127	Cirrosi epatica:	
a)		a) cirrosi alcoolica del fegato	99
b)		b) cirrosi epatica non indicata come alcoolica	
120 (in parte)	128	Atrofia gialla acuta del fegato	100
123	129	Calcoli biliari	101
120 (in parte)	130	Ittero grave	102
121	131	Echinococco del fegato	108
124	132	Altre malattie del fegato	99
125	133	Malattie del pancreas	103
113 e 114	134	Enteriti:	
113		a) al di sotto di due anni	104
114		b) di due anni e oltre	
118-b	135	Volvolo, occlusione intestinale	105
50 (in parte)	136	Tumori intestinali e addominali (esclusi i tumori maligni)	106
118-a	137	Ernie intestinali e addominali	107
116-a (in parte)	138	Malattie da echinococco, escluso l'echinococco del fegato	108

Segue: Nuovo Elenco nosologico adottato per la statistica delle cause di morte
a partire dal 1924.

Numero corrispondente della nomenclatura internazionale	Numero dell' Elenco nosologico adottato nel 1924	CAUSE DI MORTE	Numero corrispondente dell' Elenco nosologico adottato nelle pubblicazioni antecedenti al 1924
116	139	Malattie da parassiti intestinali :	
a) (in parte)		a) cestodi, escluso l'echinococco	109
b)		b) trematodi	
c)		c) nematodi, escluso l'anchilostoma	
d)		d) coccidi	
e)		e) altri parassiti	
f)		f) parassita non specificato	
115	140	Anchilostomiasi	
117	141	Appendicite e tifite	110
119	142	Altre malattie dell'intestino	104
126	143	Peritonite senza causa indicata	110-a
127	145	Altre malattie dell'apparecchio digerente (esclusi i tumori maligni e la tubercolosi)	104
128 a 131	146	Malattie dei reni :	
128		a) nefrite acuta (comprese le nefriti senza qualifica, al di sotto di dieci anni)	112
129		b) nefrite cronica (comprese le nefriti senza qualifica, da dieci anni e più)	
130		c) chiluria	
131		d) altre malattie dei reni e dei loro annessi (escluse le malattie dei reni da gravidanza)	
133	147	Malattie della vescica (1)	113
132	148	Calcoli delle vie urinarie	114
134 ^a , 134 ^b e 135	149	Malattie dell'uretra, ascesso urinoso e malattie della prostata (1) :	
134 ^a		a) restringimento uretrale	115
134 ^b		b) altre malattie dell'uretra	
135		c) malattie della prostata	
136	150	Malattie degli organi genitali maschili (1)	117

(1) Escluse le forme veneree (50, 51 e 52), tubercolari (49-a) e neoplastiche maligne (73).

*Segue: Nuovo Elenco nosologico adottato per la statistica delle cause di morte
a partire dal 1924.*

Numero corrispondente della nomenclatura internazionale	Numero dell' Elenco nosologico adottato nel 1924	CAUSE DI MORTE	Numero corrispondente dell' Elenco nosologico adottato nelle pubblicazioni antecedenti al 1924
137	151	Cisti o altri tumori non maligni dell'ovaia	118
138	152	Salpingite, ascesso del bacino nella donna (non puerperali)	119
139 e 140	153	Malattie dell'utero :	
139		a) tumore uterino non canceroso	119
140		b) emorragia uterina non puerperale	
141	154	Altre malattie degli organi genitali femminili (non puerperali) (1)	
142	155	Malattie non puerperali delle mammelle	120
143	156	Anomalie della gravidanza :	
a)		a) aborto	122
b)		b) gravidanza ectopica	
c)		c) altre anomalie della gravidanza	
144	157	Metrorragia dopo il parto	121
145	158	Altre anomalie del parto	122
148	159	Albuminuria ed eclampsia puerperali	123
146	160	Febbre puerperale	124
	161	Pelvi e metroperitonite puerperali	125
147	162	Phlegmasia alba dolens. Embolia e morte improvvisa puerperali	126
149	163	Conseguenze del parto (senza altra indicazione)	
150	164	Malattie puerperali della mammella	120
153	165	Flemmone, ascesso caldo	127
151	166	Cangrena della pelle	128
155 (in parte)	166-a	Elefantiasi	129
152	167	Favo, foruncoli	130
155 (in parte)	168	Pemfigo, eczema	131
154	169	Tigne, alopecie e scabbia	
155 (in parte)	170	Altre malattie della pelle e dei suoi annessi	

(1) Escluse le forme veneree (50, 51 e 52), tubercolari (49.^a), neoplastiche maligne (71), i tumori non maligni dell'utero (153.^a) e dell'ovaia (151).

**Segue: Nuovo Elenco nosologico adottato per la statistica delle cause di morte
a partire dal 1924.**

Numero corrispondente della nomenclatura internazionale	Numero dell' Elenco nosologico adottato nel 1924	CAUSE DI MORTE	Numero corrispondente dell' Elenco nosologico adottato nelle pubblicazioni antecedenti al 1924
156	171	Malattie delle ossa (1)	
157	174	Malattie delle articolazioni [esclusi la tubercolosi (47), i tumori maligni (77) e il reumatismo acuto e cronico (172 e 173)]	133
158	175	Psoite	136
	176	Altre malattie delle ossa e degli organi della locomozione	133
66	180	Alcoolismo acuto	140
	177	Alcoolismo cronico	138
67	178	Avvelenamento cronico, accidentale o professionale, da sostanze inorganiche	
68	179	Avvelenamento cronico, accidentale o professionale, da sostanze organiche (escluso l'alcoolismo cronico)	139
182	181	per annegamento	141
193	182	per freddo	142
192	183	per fame o sete	156
194	184	per insolazione	143
195 e 196	185	per fulminazione:	
195		a) naturale	144 ^a
196		b) da apparecchi elettrici	144 ^b
185	186	per caduta	145
183 e 186	187	per lesioni causate da scoppio di esplosivi, di armi da fuoco, di mine	146
184	188	per ferite con armi da punta o da taglio	147
187	189	per lesioni prodotte da macchine agrarie o industriali	148
188	190	per schiacciamento da caduta di alberi o di altri corpi, da frane, valanghe, entro miniere; sotto veicoli o cavalli, sotto convogli ferroviari	149
189	191	per violenze di animali	150
179	192	per ustioni, escluse le morti per incendio	
178	193	morti negli incendi	151
180	194	per soffocamento meccanico	152
181	195	assorbimento di gas irrespirabili o tossici	153
176	196	morsi di vipera o di altri animali velenosi	155

(1) In questa rubrica sono comprese: periostite, periostosi, osteite, osteo-periostite, osteo-mielite, carie, necrosi, sequestro, perforazione della volta palatina, necrosi del mascellare (non fosforica, o senza indicazione), esostosi (senza qualifica), osteoma, callo deforme. Sono esclusi la tubercolosi (48 e 49) e i tumori maligni (77).

**Segue: Nuovo Elenco nosologico adottato per la statistica delle cause di morte
a partire dal 1924.**

Numero corrispondente della nomenclatura internazionale	Numero dell' Elenco nosologico adottato nel 1924	CAUSE DI MORTE	Numero corrispondente dell' Elenco nosologico adottato nelle pubblicazioni antecedenti al 1924	
175	197	(Segue) Morti violente accidentali { per avvelenamento con sostanze alimentari	154	
177	198			per altri avvelenamenti acuti
202 (in parte)	199			per cause diverse o non determinate
197, 198 e 199	200	Omicidio :		
197		a) con armi da fuoco	157	
198		b) con armi da punta o da taglio		
199 (in parte)		c) con altri mezzi		
200	201	Infanticidio (uccisione di bambini al disotto di un anno)		
199 (in parte)	202	Duello	158	
190	203	Morti per ferite riportate in guerra	158-a	
—	204	Conflitto con la forza pubblica	157	
202 (in parte)	205	Condanna alla pena capitale	159	
191	206	Esecuzione di civili da parte di eserciti belligeranti		
201	207	Frattura (senza altra indicazione).		
202 (in parte)	208	Altre violenze esterne	156	
203	209	Morti violente, la cui causa è sconosciuta		
169	210	Suicidi { per annegamento	160	
170	211		con arma da fuoco	161
171	212		con arma da punta o taglio	162
168	213		per impiccamento o strangolamento	163
172	214		per precipitazione	164
173	215		per schiacciamento sotto convogli ferroviari, sotto tramways, ecc.	165
165	216		per ingestione di veleni solidi o liquidi	166
166	217		per ingestione di sostanze corrosive	
167	218		per assorbimento di gas velenosi	167
174	219		con altro mezzo o con mezzo non determinato	168
205	0	Morti per causa ignota, o non dichiarata, o male indicata	0	
206 (1)	—	—	—	

(1) La voce corrispondente a questo numero « complesso delle malattie omesse, perchè avevano causato un numero di morti inferiore a dieci » non figura nel nostro Elenco.

La presente statistica, a datare dall'anno 1924, comprende le morti avvenute nel territorio del Regno, entro i suoi nuovi confini.

La distinzione delle cause di morte è data, secondo le 264 voci dell'elenco nosologico, per singole Provincie, per ciascun compartimento e per il Regno, allo scopo di mostrare la distribuzione territoriale delle varie cause di morte.

Nell'esame della frequenza delle varie cause di morte secondo le caratteristiche dei morti (età, sesso, stato civile, ecc.) o delle circostanze di tempo o di luogo in cui sono avvenute, si è adottata una nomenclatura abbreviata in cui sono raggruppate in 98 voci tutte le 264 voci della nomenclatura dettagliata, tenendo in evidenza quelle cause che possono avere una speciale importanza, sia per la loro grande frequenza, sia perchè sono da considerarsi come un indice di speciali condizioni sociali od igieniche.

Nei volumi relativi agli anni precedenti, le cause di morte erano esaminate distintamente solo per i Comuni capiluoghi di provincia e di circondario e per i Comuni non capiluoghi, ma che avevano non meno di 20.000 abitanti presenti al censimento del 1° dicembre 1921.

In questo volume, per rendere possibile la comparabilità dei dati del 1926 con quelli degli anni precedenti, si è mantenuta la distinzione delle cause di morte per i Comuni ora detti, e si è aggiunta anche la classificazione delle cause di morte per tutti quei Comuni che avevano, al censimento del 1921, un centro di popolazione presente superiore ai 10.000 abitanti (a).

E' sembrato, infatti, interessante mettere in evidenza il comportarsi delle cause di morte anche in quei Comuni in cui l'accentramento della popolazione può determinare caratteristiche condizioni di vita, che non sempre si verificano nei Comuni presi in esame negli anni precedenti, e che erano differenziati dagli altri solo per la loro importanza amministrativa, oppure perchè avevano una popolazione notevole, però non sempre accentrata, ma, in alcuni casi, sparsa, in grande maggioranza, nelle campagne.

Seguendo tale criterio, nella classificazione delle cause di morte per compartimento si sono tenute distinte quelle verificatesi nel complesso dei Centri da quelle verificatesi nel complesso degli altri Comuni.

A differenza di quanto si faceva nei volumi precedenti, le cause di morte sono date per mesi invece che per trimestri.

Sono state aggiunte, inoltre: la classificazione dei morti per qualsiasi causa, secondo il luogo ove avvenne il decesso; le classificazioni delle cause di morte secondo le professioni, per le donne, da 15 anni in su, e secondo lo stato civile, negli individui d'ambo i sessi, di età superiore ai 15 anni.

(a) Nella presente statistica, relativa all'anno 1926, oltre i 163 Comuni capiluoghi di circondario considerati in quella dell'anno precedente, sono date le notizie anche per il Comune di *Ragusa*, creato capoluogo di circondario nel 1926; e tra gli 85 Comuni non capiluoghi che contavano non meno di 20.000 abitanti presenti al censimento del 1° dicembre 1921, considerati pure nella statistica del 1925, non figurano quelli di *Rivarolo Ligure*, *San Pier d'Arca* e *Sestri Ponente*, aggregati nel 1926 al Comune di *Genova*; il Comune di *Mestre*, aggregato a quello di *Venezia*; e il Comune di *Ragusa*, creato capoluogo di circondario, come si è già detto di sopra.

§ 2. — Popolazione sulla quale sono stati calcolati i coefficienti di mortalità.

I criteri ed i metodi seguiti per stabilire la popolazione, cui riferire il numero dei morti, sono particolareggiatamente descritti nel volume « Movimento della popolazione secondo gli atti dello stato civile nell'anno 1926 » (a).

Nelle tavole del presente volume sono riportate le popolazioni dei Compartimenti, delle provincie e dei Comuni presi in esame, in modo che si possano calcolare i coefficienti, che non si trovassero già calcolati nei prospetti contenuti in questa introduzione.

Per mettere poi in grado il lettore di giudicare dell'influenza che possono avere l'accentramento della popolazione e le caratteristiche regionali nella frequenza delle cause di morte o di alcune fra esse, sono riportate nei prospetti seguenti: le cifre assolute della popolazione presentè nei singoli Compartimenti in totale e distinte per il complesso dei Centri, nel senso indicato a pagina precedente, e per il complesso degli altri Comuni; la percentuale che la popolazione del complesso dei Centri rappresenta sulla popolazione totale del Compartimento; la popolazione totale di ciascun Comune avente un centro di popolazione superiore ai 10.000 abitanti e la sua popolazione accentrata.

La popolazione accentrata di ciascun Comune, indicata nel prospetto II, è quella risultante al Censimento.

Alla popolazione accentrata superiore ai 10.000 abitanti, di quei Comuni che hanno avuto variazioni territoriali, si è aggiunta o tolta la popolazione accentrata dei Comuni aggregati o distaccati, nei casi in cui questa superava i 10.000 abitanti.

(a) *Movimento della popolazione secondo gli atti dello stato civile nel 1926*. Roma Stabilimento Poligrafico per l'Amministrazione dello Stato, 1929, VII, pag. *3 e seguenti.

Popolazione presente nei singoli compartimenti e nel Regno, calcolata alla metà degli anni 1924, 1925 e 1926. (a)

PROSPETTO I.

COMPARTIMENTI	POPOLAZIONE PRESENTE CALCOLATA ALLA METÀ DEGLI ANNI:											
	1924				1925				1926			
	Nel complesso dei Centri del compartimento	Nel complesso degli altri Comuni del compartimento	Nel Compartimento	Num. degli abitanti dei Centri su 1000 abitanti del Compartimento	Nel complesso dei Centri del compartimento	Nel complesso degli altri Comuni del compartimento	Nel Compartimento	Num. degli abitanti dei Centri su 1000 abitanti del Compartimento	Nel complesso dei Centri del compartimento	Nel complesso degli altri Comuni del compartimento	Nel Compartimento	Num. degli abitanti dei Centri su 1000 abitanti del Compartimento
Piemonte	910 011	2 509 251	3 419 262	266	919 075	2 519 859	3 438 934	267	932 425	2 531 024	3 463 449	269
Liguria	546 857	808 670	1 355 527	403	554 925	815 502	1 370 427	405	816 705	571 444	1 388 149	588
Lombardia	1 555 695	3 643 945	5 199 640	299	1 577 802	3 662 812	5 240 614	301	1 610 504	3 677 783	5 288 287	305
Venezia Tridentina	101 913	555 055	656 968	155	111 892	551 448	663 340	169	134 547	534 691	669 238	201
Veneto	774 069	3 572 840	4 346 909	178	780 925	3 605 435	4 386 360	178	830 875	3 579 793	4 410 668	188
Venezia Giulia e Zara	360 480	394 314	754 794	478	362 129	400 009	762 138	475	365 062	405 162	770 224	474
Emilia	1 004 754	2 109 357	3 114 111	323	1 025 964	2 111 889	3 137 853	327	1 042 575	2 107 306	3 149 881	331
Toscana	912 606	1 909 135	2 821 741	323	923 554	1 919 721	2 843 275	325	935 269	1 925 057	2 860 326	327
Marche	241 504	946 071	1 187 575	203	245 074	952 603	1 197 677	205	247 634	958 377	1 206 011	205
Umbria	146 622	506 826	653 448	224	148 786	510 578	659 364	226	151 085	514 872	665 957	227
Lazio	856 770	834 356	1 691 126	507	884 084	837 545	1 721 629	514	918 263	844 415	1 762 678	521
Abruzzi e Molise	130 673	1 354 425	1 485 098	88	133 465	1 370 067	1 503 532	89	136 288	1 384 860	1 521 148	90
Campania	1 413 565	2 268 153	3 68 718	384	1 486 045	2 245 204	3 731 249	398	1 540 747	2 240 398	3 781 145	407
Puglie	1 518 517	877 594	2 396 111	634	1 539 721	891 448	2 431 169	633	1 559 557	902 970	2 462 527	633
Basilicata	83 096	402 570	485 666	171	84 543	407 472	492 015	172	86 077	412 053	498 130	173
Calabrie	231 521	1 346 458	1 577 979	147	235 780	1 369 428	1 605 208	147	239 796	1 390 141	1 629 937	147
Sicilia	2 867 568	1 324 512	4 192 080	684	2 904 717	1 339 801	4 244 518	684	2 940 648	1 353 941	4 294 589	685
Sardegna	142 278	754 725	897 003	159	144 784	765 585	910 369	159	146 863	774 843	921 706	159
REGNO	13 798 499	26 118 257	39 916 756	349	14 063 265	26 276 406	40 339 671	353	14 634 920	26 109 130	40 744 059	364
			(b)				(b)				(b)	

(a) Tenuto conto delle variazioni di territorio avvenute dal 10 dicembre 1921 al 31 dicembre 1926.

(b) La popolazione nel complesso del Regno è stata calcolata con un metodo diverso da quello adottato per i singoli compartimenti, dal quale essa risulta per gli anni 1924, 1925 e 1926, rispettivamente, di 39 547.000, di 39.878 000 e di 40.235.000 abitanti. Veggasi, a tale proposito, il volume " *Movimento della popolazione secondo gli atti dello stato civile nell'anno 1926* ", a pagina *3 e seguenti.

*23

**Comuni che al censimento del 1° dicembre 1921
avevano un centro con popolazione presente superiore ai 10.000 abitanti.**

PROSPETTO II.

C O M U N I (ordinati per provincie e per compartimenti)		POPOLAZIONE PRESENTE CENSITA al 1° dicembre 1921, secondo la circoscrizione territoriale al 31 dicembre 1926		Popolazione del centro o del complesso dei centri su 1000 della popolazione totale del Comune
		Totale del Comune	del centro prin- cipale (o del complesso dei centri per i Comuni che hanno avuto variazioni di territorio a tutto il 31 di- cembre 1926).	
Piemonte.				
Alessandria	{ Alessandria	78 278	41 201	526
	{ Asti	40 597	25 042	617
	{ Casale Monferrato	34 253	20 543	600
	{ Novi Ligure	19 724	13 969	708
	{ Tortona	20 026	10 391	519
Cuneo	{ Cuneo	31 221	17 602	564
	{ Bra	17 093	10 121	592
	{ Savigliano	17 953	10 046	560
Novara	{ Novara	56 260	44 564	792
	{ Biella	25 221	22 146	878
	{ Vercelli	32 769	25 680	784
Torino	{ Torino	502 274	482 117	960
	{ Pinerolo	19 033	13 736	722
Liguria.				
Genova	{ Genova	553 999	432 333	780
	{ Chiavari	14 739	12 501	848
	{ Savona	58 711	51 832	883
Imperia	{ Imperia	25 013	19 623	785
	{ San Remo	23 547	19 456	826
Spezia	- Spezia	88 035	62 972	715
Lombardia.				
Bergamo	{ Bergamo	62 303	58 537	940
	{ Treviglio	18 115	12 613	696
Brescia	- Brescia	100 168	66 667	666
Como	{ Como	48 066	37 537	781
	{ Lecco	28 739	12 702	442
	{ Varese	23 864	17 570	736
Cremona	{ Cremona	59 056	43 677	740
	{ Crema	11 874	11 325	954

**Segue: Comuni che al censimento del 1° dicembre 1921
avevano un centro con popolazione presente superiore ai 10.000 abitanti.**

Segue PROSPETTO II.

COMUNI (ordinati per provincie e per compartimenti)	POPOLAZIONE PRESENTE CENSITA al 1° dicembre 1921, secondo la circostrizione territoriale al 31 dicembre 1926		Popolazione del centro o del complesso dei centri su 1000 della popolazione totale del Comune	
	Totale del Comune	del centro prin- cipale (o del complesso del centri per i Comuni che hanno avuto variazioni di territorio a tutto il 31 di- cembre 1926)		
Mantova	Mantova	39 245	36 257	924
Milano	Milano	836 046	756 643	905
	Busto Arsizio	27 568	24 507	889
	Legnano	27 254	26 210	962
	Lodi	29 395	21 661	737
	Monza	57 060	37 388	655
	Saronno	14 015	12 559	896
	Seregno	15 753	12 826	814
Pavia	Sesto San Giovanni	18 864	17 360	920
	Pavia	42 043	35 724	850
	Vigevano	30 583	18 861	617
	Voghera	26 069	18 427	707
Venezia Tridentina.				
Trento	Trento	53 338	31 881	598
	Bolzano	32 812	22 659	691
	Merano	21 312	10 673	501
	Rovereto	15 983	11 836	741
Veneto.				
Belluno	Belluno	26 753	10 381	388
Padova	Padova	112 021	71 484	638
Rovigo	Rovigo	14 702	13 191	897
	Adria	19 827	13 817	697
Treviso	Treviso	49 737	29 840	697
Udine	Udine	56 041	52 691	940
	Gorizia	28 154	26 334	935
	Pordenone	19 972	12 247	613
Venezia	Venezia	228 954	175 396	766
	Chioggia	36 104	22 225	616
Verona	Verona	92 536	86 578	936

Segue: Comuni che al censimento del 1° dicembre 1921 avevano un centro con popolazione presente superiore ai 10.000 abitanti.

Segue PROSPETTO II.

C O M U N I (ordinati per provincie e per compartimenti)		POPOLAZIONE PRESENTE CENSITA al 1° dicembre 1921, secondo la circostrizione territoriale al 31 dicembre 1926		Popolazione del centro o del complesso dei centri su 1000 della popolazione totale del Comune
		Totale del Comune	del centro prin- cipale (o del complesso dei centri per i Comuni che hanno avuto variazioni di territorio a tutto il 31 di- cembre 1926)	
Vicenza	Vicenza	60 267	42 628	703
	Bassano	19 959	10 111	507
	Schio	15 521	10 648	686
Venezia Giulia e Zara.				
Fiume	- Fiume	45 000	45 000	1 000
Pola	- Pola	49 323	36 047	731
Trieste	- Trieste	238 655	228 583	958
Zara	- Zara	17 065	11 990	703
Emilia.				
Bologna	Bologna	211 157	162 111	768
	Imola	37 293	15 497	416
Ferrara	- Ferrara	107 618	55 022	511
Forlì	Forlì	51 994	24 700	475
	Cesena	53 962	15 943	295
	Rimini	51 935	21 306	410
Modena	Modena	83 663	51 320	613
	Carpi	30 675	11 272	367
Parma	- Parma	62 603	58 469	934
Piacenza	- Piacenza	58 190	43 277	744
Ravenna	Ravenna	71 877	23 063	321
	Faenza	43 101	22 469	521
	Lugo	29 850	10 467	351
Reggio Emilia	- Reggio Emilia	82 915	40 118	484
Toscana.				
Arezzo	- Arezzo	51 862	17 398	335
Firenze	Firenze	253 565	247 791	977
	Pistoia	70 517	29 967	425
	Prato in Toscana	60 560	19 926	329

Segue: **Comuni che al censimento del 1° dicembre 1921
avevano un centro con popolazione presente superiore ai 10.000 abitanti.**

Segue PROSPETTO II.

COMUNI (ordinati per provincie e per compartimenti)		POPOLAZIONE PRESENTE CENSITA al 1° dicembre 1921, secondo la circostrizione territoriale al 31 dicembre 1926		Popolazione del centro o del complesso del centri su 1000 della popolazione totale del Comune
		Totale del Comune	del centro prin- cipale (o del complesso dei centri per i Comuni che hanno avuto variazioni di territorio a tutto il 31 di- cembre 1926)	
Livorno	{ Livorno	114 809	104 678	912
	{ Piombino	23 622	19 759	836
Lucca	{ Lucca	78 575	27 336	348
	{ Viareggio	27 618	22 228	805
Massa e Carrara	{ Massa	34 166	16 906	495
	{ Carrara	52 743	23 951	454
Pisa	- Pisa	68 933	51 774	751
Siena	- Siena	43 879	31 817	725
Marche.				
Ancona	{ Ancona	65 853	51 575	783
	{ Jesi	25 949	15 759	607
	{ Senigallia	25 327	10 175	402
Ascoli Piceno	- Ascoli Piceno	32 095	16 124	502
Macerata	- Macerata	24 384	12 162	499
Pesaro e Urbino	{ Pesaro	29 899	18 506	619
	{ Fano	28 538	11 689	410
Umbria.				
Perugia	{ Perugia	72 971	24 133	331
	{ Foligno	32 777	12 888	393
	{ Terni	36 324	26 775	737
Lazio.				
Roma	{ Roma	692 353	656 266	948
	{ Civitavecchia	23 114	19 659	851
	{ Frascati	11 100	10 024	903
	{ Rieti	18 975	10 052	530
	{ Tivoli	16 387	14 502	885
	{ Velletri	25 781	18 547	719
	{ Viterbo	25 353	18 315	722

**Segue: Comuni che al censimento del 1° dicembre 1921
avevano un centro con popolazione presente superiore ai 10.000 abitanti.**

Segue PROSPETTO II.

C O M U N I (ordinati per provincie e per compartimenti)	POPOLAZIONE PRESENTE CENSITA al 1° dicembre 1921, secondo la circoferizione territoriale al 31 dicembre 1926		Popolazioe del centro o del complesso dei centri su 1000 della popolazione totale del Comune		
	Totale del Comune	del centro prin- cipale (o del complesso dei centri per i Comuni che hanno avuto variazioni di territorio a tutto il 31 di- cembre 1926)			
Abruzzi e Molise.					
Aquila degli Abruzzi	Aquila	24 184	17 877	739	
	Sulmona	18 797	14 446	769	
Campobasso	- Campobasso	16 330	12 118	742	
Chieti	{ Chieti	29 219	17 933	614	
	{ Lanciano	20 396	10 076	494	
Teramo	- Castellammare Adriatico	15 648	11 173	714	
Campania.					
Avellino	- Avellino	25 595	16 395	641	
Benevento	- Benevento	27 510	20 429	743	
Caserta	Caserta	35 172	21 637	615	
	Acerra	18 200	15 987	878	
	Aversa	23 815	22 692	953	
	Elena	11 510	11 047	960	
	Maddaloni	22 661	19 177	846	
	Marcianise	14 941	14 911	998	
	Santa Maria Capua Vetere	22 761	20 591	905	
	Napoli	Napoli	860 540	818 232	951
Napoli	Afragola	23 642	23 018	974	
	Caivano	13 275	12 314	928	
	Casoria	16 009	11 264	704	
	Castellammare di Stabia	39 188	28 340	723	
	Frattamaggiore	15 288	15 214	995	
	Giugliano in Campania	17 343	16 661	961	
	Portici	21 544	21 299	989	
	Pozzuoli	24 095	19 596	813	
	Procida	10 690	10 690	1 000	
	Resina	23 930	19 875	831	
	Torre Annunziata	35 270	31 689	898	
	Torre del Greco	45 641	33 915	743	
	Salerno	Salerno	51 980	34 125	657
	Salerno	Nocera Inferiore	24 404	13 727	562
Pagani		16 979	13 552	798	
Sarno		19 100	11 573	606	

Segue: **Comuni che al censimento del 1° dicembre 1921
avevano un centro con popolazione presente superiore ai 10.000 abitanti**

Segue PROSPETTO II.

C O M U N I (ordinati per provincie e per compartimenti)	POPOLAZIONE PRESENTE CENSITA al 1° dicembre 1921, secondo la circostrizione territoriale al 31 dicembre 1926		Popolazione del centro o del complesso dei centri su 1000 della popolazione totale del Comune	
	Totale del Comune	del centro prin- cipale (o del complesso dei centri per i Comuni che hanno avuto variazioni di territorio a tutto il 31 di- cembre 1926)		
Puglie.				
Bari	14 754	109 990	958	
Acquaviva delle Fonti	11 284	10 848	961	
Altamura	27 165	26 877	989	
Andria	58 895	55 786	947	
Barletta	51 205	50 055	978	
Bisceglie	38 391	33 905	883	
Bitonto	31 698	26 841	847	
Canosa di Puglia	26 375	26 172	992	
Carbonara di Bari	10 132	10 132	1 000	
Conversano	16 212	13 530	835	
Corato	48 956	47 930	979	
Fasano	19 401	11 277	582	
Gioia del Colle	25 784	22 075	856	
Giovinazzo	10 690	10 271	961	
Bari delle Puglie	Gravina di Puglia	21 185	19 243	908
	Grumo Appula	12 162	12 012	988
	Minervino Murge	19 323	18 816	974
	Mola di Bari	15 701	15 445	984
	Molfetta	46 242	45 707	988
	Monopoli	25 219	14 884	590
	Noci	13 693	10 409	760
	Palo del Colle	12 616	12 446	987
	Putignano	17 739	14 801	834
	Ruvo di Puglia	27 086	26 628	983
	Santeramo in Colle	15 495	15 353	991
	Spinazzola	11 017	10 731	974
	Terlizzi	23 639	23 462	993
	Trani	34 568	33 223	961
	Triggiano	10 313	10 208	990
	Foggia	67 314	61 035	907
	Cerignola	38 591	36 017	933
Foggia	Lucera	17 593	15 939	906
	Manfredonia	14 568	13 275	911
	Monte Sant'Angelo	23 573	18 203	772
	San Ferdinando di Puglia	10 151	10 043	989

Segue: Comuni che al censimento del 1° dicembre 1921 avevano un centro con popolazione presente superiore ai 10.000 abitanti.

Segue PROSPETTO II.

C O M U N I (ordinati per provincie e per compartimenti)		POPOLAZIONE PRESENTE CENSITA al 1° dicembre 1921, secondo la circostrizione territoriale al 31 dicembre 1926		Popolazione del centro o del complesso dei centri su 1000 della popolazione totale del Comune
		Totale del Comune	del centro prin- cipale (o del complesso dei centri per i Comuni che hanno avuto variazioni di territorio a tutto il 31 di- cembre 1926)	
<i>Segue</i> Foggia	San Giovanni Rotondo	11 538	10 971	951
	San Marco in Lamis	18 214	18 214	1 000
	Sannicandro Garganico	12 412	12 364	996
	San Severo	34 606	33 237	960
	Torre Maggiore	12 575	12 138	965
	Trinitapoli	10 946	10 538	963
Lecce	Lecce	39 290	34 138	869
	Brindisi	35 335	31 073	879
	Ceglie Messapico	18 429	17 505	950
	Francavilla Fontana	23 637	17 747	751
	Galatina	17 069	12 512	733
	Mesagne	15 199	13 665	899
	Nardò	17 420	14 810	850
	Ostuni	24 914	19 298	775
Taranto	San Vito dei Normanni	15 175	10 531	694
	Taranto	103 807	87 071	839
	Ginosa	10 981	10 746	979
	Grottaglie	12 506	11 682	934
	Manduria	15 485	13 686	884
	Martina Franca	33 530	24 355	726
Basilicata.	Massafra	11 196	10 380	927
	Potenza	18 482	13 895	752
	Avigliano	19 463	11 374	584
	Matera	17 906	17 906	1 000
	Melfi	12 671	11 858	936
Calabrie.	Rionero in Vulture	11 015	10 331	938
	Catanzaro	36 138	23 463	649
Cosenza	Nicastro	21 629	15 511	717
	Cosenza	30 028	19 696	656
Cosenza	Corigliano Calabro	15 467	14 552	941
	Rossano	16 021	10 787	673
	San Giovanni in Fiore	12 249	11 214	916

Segue: **Comuni che al censimento del 1° dicembre 1921 avevano un centro con popolazione presente superiore ai 10.000 abitanti.**

Segue PROSPETTO II.

C O M U N I (ordinati per provincie e per compartimenti)		POPOLAZIONE PRESENTE CENSITA al 1° dicembre 1921, secondo la circostrizione territoriale al 31 dicembre 1926		Popolazione del centro o del complesso dei centri su 1000 della popolazione totale del Comune
		Totale del Comune	del centro prin- cipale (o del complesso dei centri per i Comuni che hanno avuto variazioni di territorio a tutto il 31 di- cembre 1926)	
Reggio di Calabria	Reggio Calabria	59 430	45 470	765
	Cittanova	16 432	13 494	821
	Palmi	14 727	11 771	799
Sicilia.				
Caltanissetta	Caltanissetta	60 086	46 405	772
	Barrafranca	12 269	12 195	994
	Castrogiovanni	32 423	26 415	815
	Mazzarino	20 187	18 165	900
	Mussomeli	11 675	10 972	940
	Niscemi	17 050	16 329	958
	Piazza Armerina	38 046	27 479	722
	Pietraperzia	11 197	11 175	998
	Riesi	16 865	16 697	990
	San Cataldo	21 540	19 359	899
	Terranova di Sicilia	25 603	24 311	950
	Valguarnera Caropepe	16 992	15 962	939
	Catania	Catania	253 658	234 871
Acireale		35 161	22 956	653
Adernò		39 765	39 637	997
Agira		24 697	23 735	961
Biancavilla		22 253	21 246	955
Bronte		20 014	17 990	899
Caltagirone		38 017	30 854	812
Centuripe		15 960	13 883	870
Grammichele		24 767	23 169	935
Leonforte		22 968	21 830	950
Militello in Val di Catania		12 489	12 489	1 000
Mineo		11 975	10 962	915
Nicosia		14 586	12 519	858
Paternò		33 914	31 436	927
Randazzo		17 150	15 929	929
Regalbuto		11 970	11 609	970
Scordia		10 302	10 227	993
Troina	10 795	10 795	1 000	
Vizzini	19 756	18 740	949	

**Segue: Comuni che al censimento del 1° dicembre 1921
avevano un centro con popolazione presente superiore ai 10.000 abitanti.**

Segue PROSPETTO II.

C O M U N I (ordinati per provincie e per compartimenti)		POPOLAZIONE PRESENTE CENSITA al 1° dicembre 1921, secondo la circostrizione territoriale al 31 dicembre 1926		Popolazione del centro o del complesso dei centri su 1000 della popolazione totale del Comune
		Totale del Comune	del centro prin- cipale (o del complesso dei centri per i Comuni che hanno avuto variazioni di territorio a tutto il 31 di- cembre 1926)	
Girgenti	Girgenti	29 823	23 712	795
	Campobello di Licata . . .	16 378	15 469	944
	Canicattì	31 085	30 513	982
	Casteltermini	16 294	14 974	919
	Favara	21 379	21 155	990
	Licata	25 437	24 963	981
	Menfi	10 272	10 170	990
	Naro	19 778	18 765	949
	Palma di Montechiaro . . .	18 351	18 088	986
	Porto Empedocle	11 743	10 835	923
	Racalmuto	12 354	11 832	958
	Raffadali	10 323	10 323	1 000
	Ravanusa	16 948	16 948	1 000
	Ribera	11 617	11 617	1 000
	Sambuca di Sicilia	11 137	11 137	1 000
Sciacca	25 630	20 052	782	
Messina	Messina	176 405	114 051	647
	Barcellona Pozzo di Gotto .	23 764	12 527	527
	Milazzo	20 454	11 701	572
	Mistretta	12 056	12 056	1 000
Palermo	Palermo	393 612	317 735	807
	Bagheria	20 309	19 051	938
	Carini	14 217	12 942	908
	Castelbuono	10 087	10 087	1 000
	Cefalù	13 197	10 799	818
	Corleone	15 329	14 885	971
	Gangi	15 328	14 334	935
	Lercara Friddi	10 601	10 601	1 000
	Misilmeri	11 975	11 548	964
	Monreale	23 966	16 486	688
	Partinico	20 805	20 805	1 000
	Piana dei Greci	10 096	10 096	1 000
Termini Imerese	18 639	18 307	982	

Segue: **Comuni che al censimento del 1° dicembre 1921 avevano un centro con popolazione presente superiore ai 10.000 abitanti.**

Segue PROSPETTO II

C O M U N I (ordinati per provincie e per compartimenti)		POPOLAZIONE PRESENTE CENSITA al 1° dicembre 1921, secondo la circostrizione territoriale al 31 dicembre 1926		Popolazione del centro o del complesso dei centri su 1000 della popolazione totale del Comune
		Totale del Comune	del centro prin- cipale (o del complesso dei centri per i Comuni che hanno avuto variazioni di territorio a tutto il 31 di- cembre 1926)	
Siracusa	Siracusa	49 622	40 401	814
	Augusta	20 254	17 672	873
	Avola	20 137	19 702	978
	Canicattini Bagni	11 794	11 794	1 000
	Comiso	32 166	32 166	1 000
	Floridia	12 681	12 659	998
	Francofonte	16 515	15 279	925
	Lentini	25 906	23 942	924
	Modica	60 192	55 817	927
	Noto	32 366	17 443	539
	Pachino	15 746	13 858	880
	Palazzolo Acreide	16 154	14 653	907
	Ragusa	37 713	33 072	877
	Rosolini	12 015	10 922	909
	Scicli	23 953	20 661	863
	Sortino	10 023	10 023	1 000
	Spaccaforno	12 998	12 172	936
Vittoria	31 997	29 888	934	
Trapani	Trapani	71 174	55 532	780
	Alcamo	63 051	63 051	1 000
	Calatafimi	10 259	10 134	988
	Castellammare del Golfo	16 952	15 746	929
	Castelvetrano	23 737	22 779	960
	Marsala	72 565	30 788	424
	Mazara del Vallo	21 937	20 285	925
	Partanna	17 527	17 313	988
Salemi	19 374	10 648	550	
Sardegna.				
Cagliari	Cagliari	61 758	57 164	926
	Iglesias	19 844	11 651	587
Sassari	Sassari	42 946	35 862	835
	Alghero	12 280	11 799	961
TOTALE dei 301 Centri		13 743 188	11 133 758	810

CAPO II.

MORTALITÀ PER QUALSIASI CAUSA NEL REGNO, NELLE PROVINCE, NEI COMPARTIMENTI E NEI COMUNI CAPILUOGHI DI PROVINCIA.

§ 1. — Mortalità ^(a) nel Regno e nel complesso dei Comuni capiluoghi di provincia, durante l'anno 1926, e confronto con gli anni precedenti.

Durante l'anno 1926 morirono nel Regno 680.307 individui; si ebbero cioè 16,91 morti per ogni mille abitanti.

La mortalità, che aveva avuto una recrudescenza durante il periodo bellico, specialmente nel 1918 a causa della pandemia *influenzale*, ha ripreso subito dopo il suo andamento normale, segnando, anzi, dopo l'anno 1920, una sensibile diminuzione.

Infatti, nel 1919 e nel 1920 si ebbero 18.75 morti per ogni mille abitanti; nel 1921, 17.42; nel 1922, 17.71; nel 1923, 16.68; nel 1924, 16.76; nel 1925, 16.79 e nel 1926, 16.91. Questi sei ultimi quozienti sono inferiori a quello osservato nel 1914 (17.94), l'anno della più bassa mortalità del periodo antebellico.

Diamo, nel prospetto seguente, i quozienti di mortalità nel Regno durante gli anni dal 1887 al 1926, con la distinzione, per il triennio 1924-1926, dei quozienti di mortalità nel complesso dei 301 Comuni del Regno che, alla data dell'ultimo censimento, avevano un centro di popolazione superiore a 10.000 abitanti, da quelli nel complesso dei restanti Comuni del Regno.

Nel prospetto IV, al fine di mantenere la comparazione con gli anni precedenti, è data la mortalità verificatasi nel complesso dei capiluoghi di provincia, durante il periodo dal 1887 al 1926, ad eccezione degli anni dal 1915 al 1920, per i quali non venne calcolata la popolazione nei detti capiluoghi, per le ragioni già varie volte esposte nelle precedenti pubblicazioni.

(a) Esclusi i partoriti morti, ma compresi i nati che diedero segni di vita dopo l'atto del parto, quantunque morti prima che ne venisse dichiarata la nascita all'Ufficiale dello stato civile.

Mortalità nel Regno durante gli anni dal 1887 al 1926.

PROSPETTO III.

A N N I	R E G N O		
	Popolazione presente calcolata alla metà di ciascun anno	Morti	
		Cifre assolute	per ogni 1000 abitanti (a)
1887	29 614 430	828 992	27.99
1888	29 825 022	820 431	27.51
1889	30 035 038	768 068	25.57
1890	30 245 054	795 911	26.32
1891	30 455 070	795 327	26.11
1892	30 665 662	802 779	26.18
1893	30 875 678	77 713	25.16
1894	31 085 694	776 372	24.98
1895	31 295 710	783 813	25.05
1896	31 506 302	758 129	24.06
1897	31 716 318	695 602	21.93
1898	31 926 334	732 265	22.94
1899	32 136 350	703 393	21.89
1900	32 346 366	768 917	23.77
1901	32 533 337	715 036	21.98
1902	32 699 510	727 181	22.24
1903	32 839 509	736 311	22.42
1904	33 016 234	698 604	21.16
1905	33 193 289	730 340	22.00
1906	33 325 098	696 875	20.91
1907	33 514 702	700 333	20.90
1908	33 826 688	b) 770 054	c) 22.76
1909	34 077 068	738 460	21.67
1910	34 376 610	682 459	19.85
1911	34 688 814	742 811	21.41
1912	35 026 486	635 788	18.15
1913	35 418 391	663 966	18.75
1914	35 858 951	643 355	17.94
1915 (*).	36 394 925	d) 741 143 809 706	d) 20.36 22.25

REGNO (entro i vecchi confini)

*, a), b), c), d): Veggansi le note a pagina 37.

Segue: Mortalità nel Regno durante gli anni dal 1887 al 1926.

Segue PROSPETTO III.

	A N N I	R E G N O			
		Popolazione presente calcolata alla metà di ciascun anno	Morti		
			Cifre assolute	per ogni 1000 abitanti (a)	
REGNO (entro i vecchi confini)	1916 (*)	36 713 948	721 847 854 998	19.66 23.29	
	1917 (*)	e) 36 660 627	703 138	19.20 25.88	
		e) 35 536 652	682 311 948 711		
	1918 (*)	e) 36 278 506	1 194 006	32.95 34.96	
		e) 35 391 470	1 166 132 1 268 299		
	1919	36 070 673	676 329	18.75	
	1920	36 366 198	681 749	18.75	
1921	36 878 200	642 234	17.42		
REGNO (entro gli attuali confini)	1922 f)	38 963 000	690 108	17.71	
	1923 f)	39 269 000	654 823	16.68	
	1924 f) {	Complesso dei Centri	13 798 499	234 258	16.98
		Id. degli altri Comuni	26 118 257	428 612	16.41
		Totale	g) 39 547 000	662 870	16.76
	1925 f) {	Complesso dei Centri	14 063 265	237 893	16.92
		Id. degli altri Comuni	26 276 406	431 747	16.43
		Totale	g) 39 878 000	669 640	16.79
	1926 f) {	Complesso dei Centri	14 634 920	243 854	16.66
		Id. degli altri Comuni	26 109 130	436 453	16.72
Totale		g) 40 235 000	680 307	16.91	

*, e), f), g): Veggansi le note a pagina seguente.

Note al prospetto III.

(*) Per gli anni bellici 1915 e 1916, il numero dei morti è diviso in due gruppi: nel 1° è dato il numero dei morti per i quali si ebbero i certificati medici dalle Autorità comunali; e questo comprende una piccola parte delle perdite di guerra, e cioè quelle dovute a morti avvenute in ospedali territoriali o di riserva nel Regno, sia per ferite riportate in combattimento, sia per malattie o per altra causa; poichè solo per tali perdite l'atto di morte venne compilato dagli Uffici comunali di stato civile. Il 2° gruppo comprende il primo, più tutte le altre perdite di guerra avvenute fuori del territorio del Regno o in ospedali da campo o sul campo, per le quali l'atto di morte fu ricevuto nei registri dello stato civile tenuti dalle Autorità militari. Per gli anni bellici 1917 e 1918, il numero dei morti è diviso in tre gruppi: il primo comprende il numero dei morti per i quali si ebbero i certificati medici dalle Autorità comunali e il numero dei morti (*a calcolo*) nei Comuni delle provincie venete invase in tutto o in parte dal nemico, e per i quali non si ebbero le notizie; il secondo si riferisce soltanto ai morti per i quali si ebbero i certificati medici; il terzo comprende il primo più tutte le altre perdite di guerra avvenute fuori del territorio del Regno.

Si avverte che per i due suddetti anni le cifre in carattere normale non comprendono il numero dei morti in 234 Comuni (per il 1917) e in 236 Comuni (per il 1918) appartenenti alle provincie venete invase in tutto o in parte dal nemico; le cifre in corsivo sono state integrate, *a calcolo*, dei dati mancanti per detti Comuni.

(a) A partire dal volume per l'anno 1911 vennero modificate, in base ai risultati del censimento del 10 giugno 1911, per gli anni dal 1901 al 1910, le cifre della popolazione nel Regno, e per gli anni 1915, 1916 e 1917 venne nuovamente fatto il calcolo della popolazione nel complesso del Regno, in seguito all'accertamento del numero dei morti in guerra e di quello dei rimpatriati a causa della medesima; e perciò i quozienti di mortalità dati nel prospetto III, per gli anni suddetti, differiscono lievemente da quelli pubblicati nei corrispondenti volumi.

(b) Compresa le vittime del terremoto del 28 dicembre 1908, in numero di 77.283.

(c) Il quoziente di mortalità nel Regno durante l'anno 1908, fatta astrazione delle vittime del terremoto, sarebbe stato di 20.48 per ogni mille abitanti.

(d) Compresa le vittime del terremoto del 13 gennaio 1915, in numero di 30.476; escludendo tali morti, il numero assoluto dei decessi nell'anno 1915 si riduce a 710.667, cioè a 19.53 per ogni mille abitanti.

(e) Per gli anni 1917 e 1918 sono indicate due popolazioni: la prima riguarda l'intero Regno nei vecchi confini (Comuni 8344 nel 1917 e 8346 nel 1918), la seconda si riferisce agli 8110 Comuni per i quali si ebbero le notizie per i due detti anni.

(f) Le cifre proporzionali dei morti nel totale del Regno (entro i nuovi confini) alla popolazione, per gli anni dal 1922 al 1926, sono state fatte su quella calcolata nel solo complesso del Regno, con il metodo esposto nel volume « Movimento della popolazione secondo gli atti dello stato civile nell'anno 1926 », a pag. *3 e seguenti.

(g) Il totale della popolazione nel complesso del Regno non coincide colla somma delle popolazioni dei Centri e degli altri Comuni, per le ragioni esposte nella pubblicazione citata nella nota precedente.

Mortalità nel complesso dei Comuni capiluoghi di provincia negli anni dal 1887 al 1926.

PROSPETTO IV.

ANNI	COMPLESSO DEI COMUNI capiluoghi di provincia			ANNI	COMPLESSO DEI COMUNI capiluoghi di provincia		
	Popolazione presente calcolata alla metà di ciascun anno	Morti			Popolazione presente calcolata alla metà di ciascun anno	Morti	
		Cifre assolute	Per ogni 1000 abitanti (a)			Cifre assolute	per ogni 1000 abitanti (a)
1887. . .	4 835 074	140 275	29.01	1907. . .	6 164 710	134 631	21.84
1888. . .	4 892 157	139 566	28.53	1908. . .	6 250 418	b) 200 837	c) 32.13
1889. . .	4 949 084	130 600	26.39	1909. . .	6 267 609	143 653	22.92
1890. . .	5 006 011	138 504	27.67	1910. . .	6 353 083	131 466	20.69
1891. . .	5 062 938	139 629	27.58	1911. . .	6 445 458	147 710	22.92
1892. . .	5 120 021	138 259	27.00	1912. . .	d) 6 543 278	126 782	d) 19.38
1893. . .	5 176 948	136 759	26.42	1913. . .	d) 6 659 353	127 826	d) 19.19
1894. . .	5 233 875	131 030	25.03	1914. . .	6 777 825	127 869	18.87
1895. . .	5 290 802	134 987	25.51	1915. . .	—	143 796	—
1896. . .	5 347 885	129 789	24.27	1916. . .	—	145 804	—
1897. . .	5 404 812	120 710	22.33	1917. . .	—	e) 146 982	—
1898. . .	5 461 739	128 167	23.47	1918. . .	—	e) 237 889	—
1899. . .	5 518 666	126 147	22.86	1919. . .	—	148 874	—
1900. . .	5 575 594	134 547	24.13	1920. . .	—	141 540	—
1901. . .	5 643 615	128 814	22.82	1921. . .	f) 7 457 501	127 300	17.07
1902. . .	5 723 711	129 683	22.66	1922. . .	7 504 742	131 523	17.53
1903. . .	5 809 185	130 549	22.47	1923. . .	7 602 371	123 722	16.27
1904. . .	5 906 984	127 517	21.59	1924 (8 485 941	141 367	16.66
1905. . .	5 993 627	137 515	22.94	1925 } g)	8 668 808	144 291	16.64
1906. . .	6 079 236	131 728	21.67	1926 }	9 179 529	150 292	16.37

(a) Si sono omesse le proporzioni per gli anni dal 1915 al 1920, per la mancanza delle cifre di popolazione calcolata nei 69 Comuni capiluoghi di provincia per i detti anni.

(b) Comprese le vittime del terremoto del 28 dicembre 1908, in numero di 68.283.

(c) Il quoziente di mortalità nel complesso dei 69 Comuni capiluoghi di provincia nell'anno 1908, fatta astrazione delle vittime del terremoto, sarebbe stato di 21,21 per ogni mille abitanti.

(d) Le cifre di popolazione e i quozienti di mortalità nel complesso dei 69 Comuni capiluoghi di provincia dati nel presente prospetto per i due anni 1912 e 1913, differiscono lievemente da quelli pubblicati nei corrispondenti volumi, essendosi rettificata le cifre di popolazione del Comune di *Messina*, precedentemente calcolate per i due suddetti anni.

(e) Questo numero si riferisce al complesso dei morti in 68 Comuni capiluoghi di provincia, non essendovi compresi quelli del Comune di *Udine*, il quale non poté fornire notizie per gli anni 1917 e 1918, a causa dell'invasione nemica.

(f) Popolazione presente censita al 1° dicembre 1921.

(g) I dati per gli anni 1924, 1925 e 1926 si riferiscono al complesso di 76 Comuni capiluoghi di provincia.

**§ 2. — Mortalità nell'anno 1926 in ciascuna Provincia
e in ciascun Comune capoluogo di provincia.**

Il prospetto seguente fa conoscere la mortalità, nell'anno 1926, nelle singole Provincie, distinta: nel solo Comune capoluogo, nel complesso dei Comuni che, al 1° dicembre 1921, avevano un centro di popolazione presente superiore a 10.000 abitanti, nel complesso degli altri Comuni e nel totale di ciascuna provincia.

Mortalità, nell'anno 1926, nelle singole Provincie, distinta: nel solo Comune capoluogo, nel complesso dei Comuni che, al 1° dicembre 1921, avevano un centro di popolazione presente superiore a 10.000 abitanti, nel complesso degli altri Comuni e nel totale di ciascuna provincia.

PROSPETTO V.

PROVINCIE	Cifre proporzionali a 1000 abitanti (α)				PROVINCIE	Cifre proporzionali a 1000 abitanti (α)			
	del solo Comune capo- luogo	della provincia				del solo Comune capo- luogo	della provincia		
		Com- plesso dei Centri	Com- plesso degli altri Comuni	Totale			Com- plesso dei Centri	Com- plesso degli altri Comuni	Totale
Alessandria . . .	14 85	15.31	13.77	14.16	Belluno . . .	19.03	19.03	15.02	15.48
Cuneo . . .	19.71	16.59	16.07	16.12	Padova . . .	18.58	18.58	15.41	16.03
Novara . . .	17.42	18.76	14.49	15.17	Rovigo . . .	22.96	25.69	15.79	16.96
Torino . . .	15.66	15.74	16.21	16.01	Treviso . . .	21.46	21.46	12.13	12.97
Genova . . .	13.67	13.69	14.66	14.02	Udine . . .	18.94	17.99	14.02	14.46
Imperia . . .	12.21	12.96	14.88	14.24	Venezia . . .	16.48	17.63	14.73	16.19
Spezia . . .	11.69	11.69	12.83	12.34	Verona . . .	18.46	18.46	14.75	15.39
Bergamo . . .	24.98	23.80	24.71	24.58	Vicenza . . .	18.03	18.64	15.45	16.05
Brescia . . .	22.36	22.36	20.41	20.72	Fiume . . .	18.34	18.34	17.19	17.79
Como . . .	22.21	19.21	18.21	18.37	Pola . . .	13.51	13.51	16.87	16.26
Cremona . . .	21.27	23.41	16.75	18.12	Trieste . . .	15.60	15.60	14.96	15.41
Mantova . . .	18.98	18.98	14.29	14.80	Zara . . .	19.13	19.13	16.23	18.85
Milano . . .	13.48	13.97	18.27	15.93	Bologna . . .	16.43	16.87	13.79	15.02
Pavia . . .	17.55	16.35	14.31	14.78	Ferrara . . .	15.23	15.23	15.09	15.13
Sondrio . . .	19.39	—	19.57	19.57	Forlì . . .	13.70	15.64	17.12	16.50
Trento . . .	14.23	15.24	18.08	17.51	Modena . . .	17.43	16.99	14.97	15.56

(α) Proporzioni calcolate sulla popolazione presente alla metà dell'anno 1926.

Segue: **Mortalità nell'anno 1926, nelle singole Province, distinta: nel solo Comune capoluogo, nel complesso dei Comuni che, al 1° dicembre 1921, avevano un centro di popolazione presente superiore a 10.000 abitanti, nel complesso degli altri Comuni e nel totale di ciascuna provincia.**

Segue PROSPETTO V.

PROVINCIE	Cifre proporzionali a 1000 abitanti (a)				PROVINCIE	Cifre proporzionali a 1000 abitanti (a)			
	del solo Comune capoluogo	della provincia				del solo Comune capoluogo	della provincia		
		Com- plesso dei Centri	Com- plesso degli altri Comuni	Totale			Com- plesso dei Centri	Com- plesso degli altri Comuni	Totale
Parma . . .	20.46	20.46	13.63	14.87	Avellino. . .	16.45	16.45	19.74	19.54
Piacenza. . .	16.83	16.83	13.32	14.07	Benevento . .	17.94	17.94	17.68	17.71
Ravenna . . .	15.77	15.61	15.50	15.56	Caserta . . .	18.31	20.40	18.70	19.00
Reggio nell'E- milia . . .	20.32	20.32	14.60	15.98	Napoli	17.66	17.93	18.04	17.96
Arezzo	17.47	17.47	14.45	14.99	Salerno	18.27	20.08	17.27	17.82
Firenze	15.34	14.90	13.32	13.99	Bari delle Puglie	22.30	20.37	21.80	20.60
Grosseto. . . .	15.07	—	14.70	14.70	Foggia	15.87	20.05	22.22	20.92
Livorno	15.15	14.77	12.98	14.08	Lecce.	16.39	19.72	23.68	22.36
Lucca	17.86	16.43	13.36	14.20	Taranto	14.97	16.42	21.71	18.12
Massa e Carrara	17.17	15.22	13.40	14.31	Potenza	17.39	21.40	23.46	23.10
Pisa	14.86	14.86	12.76	13.23	Catanzaro . . .	21.75	20.45	19.11	19.26
Siena.	20.58	20.58	15.15	16.13	Cosenza. . . .	17.29	18.99	16.11	16.54
Ancona	13.87	14.39	15.31	14.98	Reggio di Ca- labria	16.51	16.26	15.91	15.98
Ascoli Piceno .	16.98	16.98	16.18	16.28	Caltanissetta .	11.49	15.90	19.87	16.96
Macerata . . .	16.80	16.80	15.69	15.78	Catania	16.33	15.29	15.52	15.35
Pesaro e Urbino	17.03	16.52	16.02	16.13	Girgenti. . . .	20.68	16.63	18.60	17.22
Perugia	17.85	16.69	16.50	16.54	Messina	19.81	18.84	15.68	16.95
Roma	15.09	15.14	17.47	16.26	Palermo. . . .	16.69	16.25	15.61	16.04
Aquila degli A- bruzzi.	22.12	21.78	19.08	19.37	Siracusa. . . .	13.87	14.16	14.76	14.27
Campobasso. .	19.38	19.38	20.76	20.69	Trapani	12.87	13.01	14.19	13.28
Chieti	14.12	17.47	18.30	18.19	Cagliari	18.52	18.99	18.34	18.44
Teramo	21.62	14.43	17.32	17.16	Sassari	18.73	19.14	19.66	19.58
					REGNO.	16.37	16.66	16.72	16.91

(a) Veggasi la nota a pagina precedente.

I più alti quozienti di mortalità, nell'anno 1926, si ebbero nelle provincie di Bergamo con 24.58 ogni mille abitanti, di Potenza (23.10), di Lecce (22.36), di Foggia (20.92), di Brescia (20.72), di Campobasso (20.69), di Bari delle Puglie (20.60), di Sassari (19.58), di Sondrio (19.57), di Avellino (19.54), di Aquila degli Abruzzi (19.37), di Catanzaro (19.26), di Caserta (19.00), di Zara (18.85), di Cagliari (18.44), di Como (18.37), di Chieti (18.19), di Cremona (18.12) e di Taranto (pure 18.12).

I quozienti più bassi furono dati dalle provincie di Spezia (12.34), di Treviso (12.07), di Pisa (13.23), di Trapani (13.28), di Firenze (13.99), di Genova (14.02), di Piacenza (14.07), di Livorno (14.08), di Alessandria (14.16), di Lucca (14.20), di Imperia (14.24), di Siracusa (14.27), di Massa e Carrara (14.31), di Udine (14.46), di Grosseto (14.70), di Pavia (14.78), di Mantova (14.80), di Parma (14.87), di Ancona (14.98) e di Arezzo (14.99).

Paragonando fra loro i 76 Comuni capiluoghi di provincia, si rilevano differenze notevoli nei quozienti di mortalità. Dalle cifre massime di 24.98 morti ogni mille abitanti in Bergamo, di 22.96 in Rovigo, di 22.36 in Brescia, di 22.30 in Bari delle Puglie, di 22.21 in Como, di 22.12 in Aquila degli Abruzzi, di 21.75 in Catanzaro, di 21.62 in Teramo, di 21.46 in Treviso, di 21.27 in Cremona, di 20.68 in Girgenti, di 20.58 in Siena, di 20.46 in Parma e di 20.32 in Reggio nell'Emilia, si scende alle minime di 11.49 in Caltanissetta, di 11.69 in Spezia, di 12.21 in Imperia, di 12.87 in Trapani, di 13.48 in Milano, di 13.51 in Pola, di 13.67 in Genova, di 13.70 in Forlì, di 13.87 in Siracusa ed Ancona, di 14.12 in Chieti, di 14.23 in Trento, di 14.85 in Alessandria, di 14.86 in Pisa e di 14.97 in Taranto.

Questi quozienti sono stati calcolati ragguagliando il numero totale delle morti avvenute in ciascun Comune (comprese quelle verificatesi nella popolazione avventizia o con dimora occasionale) a 1000 abitanti pure della popolazione totale; e perciò, nei Comuni, ove trovansi grandi Istituti ospitalieri civili e militari ed altre case di ricovero che servono per l'assistenza anche di persone dimoranti in altri Comuni, tali quozienti sono aggravati dal contingente che apporta alla mortalità la popolazione non appartenente al Comune.

Esaminando ora la mortalità nel complesso dei Centri e nel complesso degli altri Comuni di ciascuna provincia, si rileva che solo in 27 provincie (Torino, Genova, Imperia, Spezia, Bergamo, Milano, Trento, Pola, Forlì, Ancona, Roma, Campobasso, Chieti, Teramo, Avellino, Napoli, Bari, Foggia, Lecce, Taranto, Potenza, Caltanissetta, Catania, Girgenti, Siracusa, Trapani e Sassari), la mortalità nel complesso dei Centri è minore di quella del complesso degli altri Comuni. Per tutte le restanti provincie avviene il fatto opposto.

Nel complesso del Regno, i quozienti di mortalità delle varie categorie di Comuni, presi in esame nel precedente prospetto, non differiscono sensibilmente fra loro: il minimo della mortalità si nota nel complesso dei Comuni capiluoghi di provincia (16.37 su 1000 abitanti), cui segue il complesso dei 301 Comuni aventi un centro di popolazione superiore a 10.000 abitanti (16.66). Il massimo della mortalità è dato dal complesso degli altri Comuni (16.72 su 1000 abitanti).

Fra i Comuni capiluoghi di provincia che hanno la mortalità più bassa di quella del complesso dei Centri, si notano alcune delle grandi città, come: Torino, Genova, Milano, Venezia, Bologna, Roma, Napoli, avvertendo che per 23 provincie, la mortalità del Comune capoluogo è uguale a quella del complesso dei Centri, ma ciò dipende dal fatto che in esse il solo Centro esistente è il capoluogo di Provincia.

§ 3. — Morti, nell'anno 1926, nei Comuni capiluoghi di provincia, nel complesso dei Centri (esclusi i detti capiluoghi) e nel complesso degli altri Comuni di ciascun compartimento, distinti secondo il luogo ove avvenne la morte.

Nel prospetto seguente è stata fatta la ripartizione dei morti nel 1926 secondo il luogo ove avvenne il decesso.

Una simile classificazione fu pubblicata nei volumi delle statistiche delle cause di morte dal 1881 al 1886, per i 284 Comuni capiluoghi di provincia, di circondario o distretto; e per l'anno 1887, per il complesso di tutti i Comuni di ciascun compartimento. Per detto anno si nota che sopra 100 morti in tutto il Regno, 93.03 avvennero a domicilio, 6.31 in ospedali ed altri luoghi di cura, 0.15 in carceri e luoghi di pena e 0.51 in altro luogo, per lo più aperto, cioè, nella pubblica via, in corsi d'acqua, in campagna, ecc.

Il massimo numero dei morti in ospedali ed altri luoghi di cura si ebbe, nel 1887, nei Compartimenti dell'Italia settentrionale e centrale, e segnatamente nella Provincia di Roma, nell'Umbria, nella Liguria, nella Lombardia, nelle Marche e nell'Emilia. Il numero più scarso si ebbe nell'Italia meridionale ed insulare, specialmente in Basilicata, negli Abruzzi, in Calabria e in Sardegna.

La proporzione dei morti in ospedali ed in altri luoghi di cura nei Comuni capiluoghi di provincia, il cui numero ascendeva a quell'epoca a 69, era circa 9 volte più grande che nel complesso degli altri Comuni, perchè gli ospedali e gli altri luoghi di cura avevano sede, in gran parte, nei Comuni più popolosi.

Confrontando i dati ora riportati con quelli della statistica del 1926, limitando i dati ai vecchi confini per renderli comparabili (a), si nota un aumento dei decessi avvenuti nei pubblici istituti, poichè si è saliti dalla percentuale di 6.3 a quella di 11.5.

(a) Per limitare i dati ai vecchi confini, non si è tenuto conto dei 147 Comuni staccati dalla Venezia Giulia, nel 1923, ed aggregati alla provincia di Udine, e dei 3 Comuni pure staccati, nello stesso anno, dalla Venezia Tridentina ed aggregati alla provincia di Belluno. Per i morti nel 1926 nei detti 150 Comuni, in numero di 4040, (che sono classificati, nelle tavole, insieme a tutti i morti nel Veneto), si è calcolata, in via approssimativa, la ripartizione secondo il luogo del loro decesso, supponendo cioè che le morti nei varii luoghi si siano verificate nelle stesse proporzioni osservate per il complesso dei morti in tutti i Comuni delle Terre redente.

Resta sempre una grande differenza fra le percentuali di tali decessi relative ai Compartimenti dell'Italia settentrionale e centrale e quelli dell'Italia meridionale e insulare.

Nel 1926, il massimo dei decessi in ospedali ed altri luoghi di cura per l'Italia meridionale e insulare, è dato dalla Campania, con 7.2 per cento; il minimo dalla Basilicata con 0.8 per cento. Nei Compartimenti dell'Italia settentrionale e centrale, il massimo (23.5 %) si è avuto nella Venezia Giulia, e il minimo nelle Marche (10.9).

La proporzione dei morti in ospedali ed altri luoghi di cura nel complesso dei 76 Comuni capiluoghi di provincia è stata, nel 1926, di 33.2 su 100, mentre quella nel complesso dei Centri (esclusi i detti capiluoghi) è stata di 9.8 %.

Questa forte differenza è dovuta al fatto che la percentuale dei morti negli ospedali ed altri luoghi di cura dei Centri (esclusi i capiluoghi) dell'Italia meridionale ed insulare raggiunge solo per la Sardegna, gli Abruzzi e la Campania cifre che vanno da 9.8 a 6.7 %; mentre per gli altri Compartimenti si hanno cifre minime da 0.6 a 2.1. Invece, nel complesso dei Centri, (esclusi i capiluoghi di provincia) dei compartimenti dell'Italia settentrionale e centrale, la percentuale dei morti in luoghi di cura è elevata, con cifre che oscillano da 39 su 100 morti nel Piemonte, a 12 nella Liguria.

Morti, nell'anno 1926, nei Comuni capiluoghi di provincia, nel complesso dei Centri (esclusi i detti capiluoghi) e nel complesso degli altri Comuni di ciascun compartimento, distinti secondo il luogo ove avvenne la morte.

PROSPETTO VI.

Capiluoghi di Provincia, complesso dei Centri (esclusi i detti capiluoghi) e degli altri Comuni di ciascun Compartimento		Luogo in cui avvenne la morte					TOTALE dei morti	Luogo in cui avvenne la morte					Morti in luoghi non indicati su 100 del totale
		in abitazioni private	negli Ospedali e in altri luoghi di cura	in carcere	in luoghi aperti	in luoghi non in- dicati		in abitazioni private	negli Ospedali e in altri luoghi di cura	in carcere	in luoghi aperti		
												Cifre assolute	
PIEMONTE	Comuni capi- luoghi di pro- vincia	Alessandria	818	344	2	15	32	1211	69,3	29,2	0,2	1,3	2,6
		Cuneo	374	238	1	5	27	645	60,5	38,5	0,2	0,8	4,2
		Novara	483	389	1	5	150	1028	55,0	44,3	0,1	0,6	14,6
		Torino	4534	3549	5	32	119	8239	55,8	43,7	0,1	0,4	1,4
		Complesso dei centri (esclusi i capiluoghi di provincia)	2252	1463	—	20	151	3886	60,3	39,2	—	0,5	3,9
		Complesso degli altri Comuni	35598	2445	5	260	128	38436	92,9	6,4	..	0,7	0,3
	TOTALE	44059	8428	14	337	607	53445	83,4	16,0	..	0,6	1,1	
LIGURIA	Comuni capiluoghi di prov.	Genova	5200	2533	10	72	213	8028	66,6	32,4	0,1	0,9	2,7
		Imperia	221	101	4	2	1	329	67,4	30,8	1,2	0,6	0,3
		Spezia	746	366	—	5	3	1120	66,8	32,8	—	0,4	0,3
		Complesso dei centri (esclusi i capiluoghi di provincia)	1283	171	—	18	4	1476	87,2	11,6	—	1,2	0,3
	Complesso degli altri Comuni	7512	554	—	69	33	8168	92,4	6,8	—	0,8	0,4	
	TOTALE	14962	3725	14	166	254	19121	79,3	19,7	0,2	0,8	1,3	
LOMBARDIA	Comuni capiluoghi di provincia	Bergamo	922	702	1	4	9	1638	56,6	43,1	0,1	0,2	0,5
		Brescia	1275	1039	—	16	68	2398	54,7	44,6	—	0,7	2,8
		Como	568	509	—	4	8	1089	52,5	47,1	—	0,4	0,7
		Cremona	466	818	—	9	8	1301	36,0	63,3	—	0,7	0,6
		Mantova	431	319	—	2	43	795	57,3	42,4	—	0,3	5,4
		Milano	7076	4284	3	157	425	11945	61,4	37,2	..	1,4	3,6
		Pavia	456	366	3	7	7	839	54,8	44,0	0,4	0,8	0,8
		Sondrio	138	54	—	2	1	195	71,2	27,8	—	1,0	0,5
		Complesso dei centri (esclusi i capiluoghi di provincia, meno Sondrio (a))	4346	1400	—	43	152	5941	75,1	24,2	—	0,7	2,6
		Complesso degli altri Comuni	63562	4424	2	366	223	68577	93,0	6,5	..	0,5	0,3
	TOTALE	79102	13861	9	608	943	94523	84,5	14,8	..	0,7	1,0	
VENEZIA TRIDENTINA	Comune capoluogo di prov.	Trento	611	243	—	8	3	865	70,9	28,2	—	0,9	0,3
		Complesso dei centri (escluso il capoluogo di provincia)	748	381	—	23	34	1186	64,9	33,1	—	2,0	2,9
		Complesso degli altri Comuni	8612	899	—	124	30	9665	89,4	9,3	—	1,3	0,3
	TOTALE	9971	1523	—	155	67	11716	85,6	13,1	—	1,3	0,6	

(a) Il comune di Sondrio non figura tra i centri, perchè la sua popolazione, alla data del censimento del 10 dicembre 1921, non raggiungeva i 10.000 abitanti.

Segue: Morti, nell'anno 1926, nei Comuni capiluoghi di provincia, nel complesso dei Centri (esclusi i detti capiluoghi) e nel complesso degli altri Comuni di ciascun compartimento, distinti secondo il luogo ove avvenne la morte.

Segue PROSPETTO VI.

Capiluoghi di Provincia, complesso dei Centri (esclusi i detti capiluoghi) e degli altri Comuni di ciascun Compartimento		Luogo in cui avvenne la morte					TOTALE dei morti	Luogo in cui avvenne la morte				Morti in luoghi non indicati su 100 del totale	
		in abitazioni private	negli Ospedali e in altri luoghi di cura	in carcere	in luoghi aperti	in luoghi non in- dicati		in abitazioni private	negli ospedali e in altri luoghi di cura	in carcere	in luoghi aperti		
													Cifre assolute
VENETO	Comuni capiluoghi di provincia	Belluno	323	205	—	4	—	532	60.7	38.5	—	0.8	—
		Padova	1186	970	3	13	76	2248	54.6	44.7	0.1	0.6	3.4
		Rovigo	122	253	—	—	2	377	32.5	67.5	—	—	0.5
		Treviso	413	704	—	9	4	1130	36.7	62.5	—	0.8	0.4
		Udine	508	563	1	12	24	1108	46.9	51.9	0.1	1.1	2.2
		Venezia	1964	2053	7	51	4	4079	48.2	50.3	0.2	1.3	0.1
		Verona	788	940	1	17	7	1753	45.1	53.8	0.1	1.0	0.4
		Vicenza	480	572	—	14	108	1174	45.0	53.7	—	1.3	9.2
		Complesso dei centri (esclusi i capiluoghi di provincia)	2094	990	1	20	6	3111	67.4	31.9	..	0.7	0.2
		Complesso degli altri Comuni	46693	4660	—	335	40	51728	90.3	9.0	—	0.7	0.1
	TOTALE	54571	11910	13	475	271	67240	81.5	17.8	..	0.7	0.4	
VENEZIA GIULIA E ZARA	Comuni capiluoghi di provincia	Fiume	460	357	—	11	35	863	55.6	43.1	—	1.3	4.1
		Pola	499	280	1	1	1	782	63.9	35.9	0.1	0.1	0.1
		Trieste	1793	1911	3	37	35	3779	47.9	51.0	0.1	1.0	0.9
		Zara	212	124	—	5	1	342	62.2	36.3	—	1.5	0.3
		Complesso dei centri (esclusi i capiluoghi di provincia)	—	—	—	—	—	—	—	—	—	—	—
		Complesso degli altri Comuni	6393	221	2	31	10	6657	96.2	3.3	..	0.5	0.2
	TOTALE	9957	2893	6	85	82	12423	75.8	23.5	..	0.7	0.7	
EMILIA	Comuni capiluoghi di provincia	Bologna	2076	1670	1	8	25	3780	55.3	44.5	..	0.2	0.7
		Ferrara	1153	579	—	18	—	1750	65.9	33.1	—	1.0	—
		Forlì	606	162	1	4	2	775	78.4	21.0	0.1	0.5	0.3
		Modena	1010	518	1	1	9	1539	66.0	33.8	0.1	0.1	0.6
		Parma	633	743	2	6	1	1385	45.7	53.7	0.2	0.4	0.1
		Piacenza	482	546	1	11	15	1055	46.3	52.5	0.1	1.1	1.4
		Ravenna	881	276	—	17	—	1174	75.0	23.5	—	1.5	—
		Reggio Emilia	882	842	2	1	19	1746	51.1	48.8	0.1	..	1.1
		Complesso dei centri (esclusi i capiluoghi di provincia)	3107	1210	—	25	4	4346	71.5	27.9	—	0.6	0.1
		Complesso degli altri Comuni	27845	2670	—	185	91	30791	90.7	8.7	—	0.6	0.3
	TOTALE	38675	9216	8	276	166	48341	80.4	19.0	..	0.6	0.3	

Segue: Morti, nell'anno 1926, nei Comuni capiluoghi di provincia, nel complesso dei Centri (esclusi i detti capiluoghi) e nel complesso degli altri Comuni di ciascun compartimento, distinti secondo il luogo ove avvenne la morte.

Segue PROSPETTO VI.

Capiluoghi di Provincia, complesso dei Centri (esclusi i detti capiluoghi) e degli altri Comuni di ciascun Compartimento		Luogo in cui avvenne la morte					TOTALE dei morti	Luogo in cui avvenne la morte				Morti in luoghi non indicati su 100 del totale	
		in abitazioni private	negli Ospedali e in altri luoghi di cura	in carcere	in luoghi aperti	in luoghi non in- dicati		in abitazioni private	negli ospedali e in altri luoghi di cura	in carcere	in luoghi aperti		
													Cifre assolute
TOSCANA	Comuni capiluoghi di provincia	Arezzo	670	295	—	1	1	967	69.4	30.5	—	0.1	0.1
		Firenze	2348	1750	6	—	—	4104	57.2	42.6	0.2	—	—
		Grosseto	174	127	—	2	—	303	57.4	41.9	—	0.7	—
		Livorno	1256	587	—	6	6	1855	67.9	31.8	—	0.3	0.3
		Lucca	894	507	2	8	17	1428	63.4	35.9	0.1	0.6	1.2
		Massa	574	67	—	3	4	648	89.1	10.4	—	0.5	0.6
		Pisa	789	280	1	3	34	1107	73.5	26.0	0.1	0.4	3.1
		Siena	583	365	—	—	1	949	61.5	38.5	—	—	0.1
	Complesso dei centri (esclusi i capiluoghi di provincia, meno Grosseto (a))	2838	586	1	28	10	3463	82.2	17.0	..	0.8	0.3	
	Complesso degli altri Comuni	23693	2508	22	93	67	26383	90.0	9.5	0.1	0.4	0.3	
	TOTALE	33645	6945	32	142	140	40904	82.5	17.0	0.1	0.4	0.3	
MARCHE	Comuni capi- luoghi di pro- vincia	Ancona	537	417	1	5	2	962	55.9	43.5	0.1	0.5	0.2
		Ascoli Piceno	404	185	—	—	3	592	68.6	31.4	—	—	0.5
		Macerata	265	107	—	—	50	422	71.2	28.8	—	—	11.8
		Pesaro	374	190	1	2	—	567	65.9	33.5	0.2	0.4	—
		Complesso dei centri (esclusi i capiluoghi di provincia)	964	337	—	4	1	1306	73.9	25.8	—	0.3	0.1
	Complesso degli altri Comuni	14269	819	1	49	11	15149	94.2	5.4	0.1	0.3	0.1	
	TOTALE	16813	2055	3	60	67	18998	88.8	10.9	..	0.3	0.4	
UMBRIA	Comune capoluogo di prov.	Perugia	1000	370	2	5	5	1382	72.6	26.9	0.1	0.4	0.4
		Complesso dei centri (escluso il capoluogo di provincia)	830	302	—	6	1	1139	73.0	26.5	—	0.5	0.1
		Complesso degli altri Comuni	7727	705	—	53	11	8496	91.1	8.3	—	0.6	0.1
	TOTALE	9557	1377	2	64	17	11017	86.9	12.5	..	0.6	0.2	
LAZIO	Comune capoluogo di prov.	Roma	6856	4672	14	74	274	11890	59.1	40.2	0.1	0.6	2.3
		Complesso dei centri (escluso il capoluogo di provincia)	1472	501	12	13	16	2014	73.6	25.1	0.6	0.7	0.8
		Complesso degli altri Comuni	13994	613	19	59	66	14751	95.3	4.2	0.1	0.4	0.4
	TOTALE	22322	5786	45	146	356	28655	78.9	20.4	0.2	0.5	1.2	

(a) Il comune di Grosseto non figura tra i centri, perchè la sua popolazione, alla data del censimento del 10 dicembre 1921, non raggiungeva i 10.000 abitanti.

Segue: Morti, nell'anno 1926, nei Comuni capiluoghi di provincia, nel complesso dei Centri (esclusi i detti capiluoghi) e nel complesso degli altri Comuni di ciascun compartimento, distinti secondo il luogo ove avvenne la morte.

Segue PROSPETTO VI.

Capiluoghi di Provincia, complesso dei Centri (esclusi i detti capiluoghi) e degli altri Comuni di ciascun Compartimento		Luogo in cui avvenne la morte					TOTALE dei morti	Luogo in cui avvenne la morte				Morti in luoghi non indicati su 100 del totale	
		in abitazioni private	negli Ospedali e in altri luoghi di cura	in carcere	in luoghi aperti	in luoghi non in- dicati		in abitazioni private	negli ospedali e in altri luoghi di cura	in carcere	in luoghi aperti		
													Cifre assolute
ABRUZZI E MOLISE	Comuni capiluoghi di provincia	Aquila degli Abruzzi	281	255	—	—	15	551	52.4	47.6	—	—	2.7
		Campobasso	242	2	4	—	105	353	97.6	0.8	1.6	—	29.7
		Chieti	354	81	1	2	3	441	80.8	18.5	0.2	0.5	0.7
		Teramo	389	198	—	2	1	590	66.1	33.6	—	0.3	0.2
		Complesso dei centri (esclusi i capiluoghi di provincia, meno Teramo (a))	1029	97	2	2	76	1206	91.0	8.6	0.2	0.2	6.3
		Complesso degli altri Comuni	25505	401	1	79	165	26151	98.2	1.5	..	0.3	0.6
	TOTALE	27411	836	8	83	364	28702	96.7	3.0	..	0.3	1.3	
CAMPANIA	Comuni capiluoghi di provincia	Avellino	399	47	2	2	—	450	88.7	10.5	0.4	0.4	—
		Benevento	480	63	1	—	1	545	88.2	11.6	0.2	—	0.2
		Caserta	617	41	—	2	18	678	93.5	6.2	—	0.3	2.7
		Napoli	12229	3412	14	17	110	15782	78.0	21.8	0.1	0.1	0.7
		Salerno	796	254	8	1	—	1059	75.1	24.0	0.8	0.1	—
		Complesso dei centri (esclusi i capiluoghi di provincia)	9027	650	9	12	30	9728	93.1	6.7	0.1	0.1	0.3
	Complesso degli altri Comuni	40374	508	—	172	49	41103	98.4	1.2	—	0.4	0.1	
	TOTALE	63922	4975	34	206	208	69345	92.5	7.2	..	0.3	0.3	
PUGLIE	Comuni capiluoghi di provincia	Bari delle Puglie	2537	306	1	16	—	2860	88.7	10.7	..	0.6	—
		Foggia	934	219	—	—	6	1159	81.0	19.0	—	—	0.5
		Lecce	513	176	1	4	3	697	73.9	25.4	0.1	0.6	0.4
		Taranto	1328	96	—	1	278	1703	93.2	6.7	—	0.1	16.3
		Complesso dei centri (esclusi i capiluoghi di provincia)	23581	514	7	50	151	24303	97.7	2.1	..	0.2	0.6
		Complesso degli altri Comuni	20428	70	22	59	11	20590	99.3	0.3	0.1	0.3	0.1
	TOTALE	49321	1381	31	130	449	51312	96.9	2.7	0.1	0.3	0.9	
BASILICATA	Comune capoluogo di prov.	Fotenza	271	70	—	1	3	345	79.2	20.5	—	0.3	0.9
	Complesso dei centri (escluso il capoluogo di provincia)	1478	9	—	9	1	1497	98.8	0.6	—	0.6	0.1	
	Complesso degli altri Comuni	9590	10	1	36	30	9667	99.5	0.1	..	0.4	0.3	
	TOTALE	11339	89	1	46	34	11509	98.8	0.8	..	0.4	0.3	

(a) Il comune di Teramo non figura tra i centri, perchè la sua popolazione, alla data del censimento del 10 dicembre 1921, non raggiungeva i 10.000 abitanti.

Segue: Morti, nell'anno 1926, nei Comuni capiluoghi di provincia, nel complesso dei Centri (esclusi i detti capiluoghi) e nel complesso degli altri Comuni di ciascun compartimento, distinti secondo il luogo ove avvenne la morte.

Segue PROSPETTO VI.

Capiluoghi di Provincia, complesso dei Centri (esclusi i detti capiluoghi) e degli altri Comuni di ciascun Compartimento		Luogo in cui avvenne la morte					TOTALE dei morti	Luogo in cui avvenne la morte					Morti in luoghi non indicati su 100 del totale
		in abitazioni private	negli Ospedali e in altri luoghi di cura	in carcere	in luoghi aperti	in luoghi non in- dicati		in abitazioni private	negli ospedali e in altri luoghi di cura	in carcere	in luoghi aperti		
												Cifre assolute	
CALABRIE	Comuni capiluoghi di prov.	Catanzaro	662	90	5	9	81	847	86.4	11.7	0.7	1.2	9.6
		Cosenza	429	111	—	—	36	576	79.4	20.6	—	—	6.3
		Reggio di Calabria	927	139	2	15	3	1086	85.6	12.8	0.2	1.4	0.3
		Complesso dei centri (esclusi i capiluoghi di provincia)	1818	33	3	6	6	1866	97.7	1.8	0.2	0.3	0.3
		Complesso degli altri Comuni	23384	196	1	138	53	23772	98.6	0.8	..	0.6	0.2
	TOTALE	27220	569	11	168	179	28147	97.4	2.0	..	0.6	0.6	
SICILIA	Comuni capiluoghi di provincia	Caltanissetta	604	77	6	11	10	708	86.5	11.0	0.9	1.6	1.4
		Catania	3746	595	2	18	4	4365	85.9	13.7	..	0.4	0.1
		Girgenti	574	55	3	4	6	642	90.3	8.6	0.5	0.6	0.9
		Messina	2975	771	—	10	—	3756	79.2	20.5	—	0.3	—
		Palermo	5794	1179	11	16	60	7060	82.8	16.8	0.2	0.2	0.8
		Siracusa	545	72	1	3	112	733	87.7	11.6	0.2	0.5	15.3
		Trapani	960	34	—	2	2	998	96.4	3.4	—	0.2	0.2
	Complesso dei centri (esclusi i capiluoghi di provincia)	26234	486	6	139	615	27480	97.7	1.8	..	0.5	2.2	
	Complesso degli altri Comuni	21482	98	8	147	29	21764	98.8	0.5	..	0.7	0.1	
	TOTALE	62914	3367	37	350	838	67506	94.3	5.1	0.1	0.5	1.2	
SARDEGNA	Comuni capiluoghi di prov.	Cagliari	843	370	2	3	15	1233	69.2	30.4	0.2	0.2	1.2
		Sassari	667	185	2	4	5	863	77.7	21.6	0.2	0.5	0.6
		Complesso dei centri (esclusi i capiluoghi di provincia)	616	68	6	2	10	702	89.0	9.8	0.9	0.3	1.4
	Complesso degli altri Comuni	14348	95	—	88	74	14605	98.7	0.7	—	0.6	0.5	
	TOTALE	16474	718	10	97	104	17403	95.1	4.2	0.1	0.6	0.6	
REGNO	Comuni capiluoghi di provincia	Dei quali 73 centri	96909	48560	147	831	2757	149204	66.1	33.2	0.1	0.6	1.8
		Dei quali 3 non centri	701	379	—	6	2	1088	64.5	34.9	—	0.6	0.2
		TOTALE	97610	48939	147	837	2759	150292	66.1	33.2	0.1	0.6	1.8
		Complesso dei centri (esclusi i capiluoghi di provincia (a)	83717	9198	47	420	1268	94650	89.7	9.8	0.1	0.4	1.3
	Complesso degli altri Comuni	411009	21896	84	2343	1121	436453	94.5	5.0	..	0.5	0.3	
	TOTALE GENERALE	591635	79654	278	3594	5146	680307	87.7	11.8	..	0.5	0.8	

(a) Meno i Comuni di Sondrio, di Grosseto e di Teramo, i quali non figurano tra i centri, perchè la loro popolazione, alla data del censimento del 1° dicembre 1921, non raggiungeva i 20.000 abitanti.

CAPO III.

CAUSE DELLE MORTI.

§ 1. — Cause delle morti avvenute nel Regno negli anni dal 1887 al 1926.

Le cause delle morti avvenute nel 1926 furono specificate dai medici curanti o necroscopi per 679.297 casi e restarono ignote per 1.010, cioè, in 15 casi su 10.000, sia perchè il defunto non ricevette assistenza medica, sia perchè la causa della morte non venne designata con precisione sufficiente per poterla classificare in una delle voci dell'elenco. Nel 1925, le cause che restarono ignote furono nella proporzione del 92 su 10.000 e nel 1924 del 175.

Il miglioramento avutosi nel 1926, in confronto agli anni precedenti, nella specificazione delle cause di morte per parte dei medici curanti, si deve attribuire ad una più accurata revisione, fatta dall'Istituto Centrale di Statistica, delle schede, modelli *B* e *B-bis*, le quali, se mancanti della causa di morte o di altre notizie, vennero rinviate alle rispettive Prefetture, affinchè fossero completate.

Nel prospetto seguente sono indicate, in cifre assolute e in cifre proporzionali ad un milione di abitanti, le morti avvenute nel Regno, nei trienni corsi dal 1887 al 1913 e in ciascuno degli anni dal 1914 al 1926, classificate secondo le malattie che le causarono (*a*). In tale prospetto, le 264 cause di morte del nuovo Elenco, adottato a partire dall'anno 1924, sono state disposte, per i confronti con gli anni dal 1887 al 1923, secondo le voci del vecchio Elenco nosologico; però si è avuto cura di indicare a fianco di tali voci i numeri che corrispondono a quelle del nuovo Elenco.

Avvertiamo che in detto prospetto e negli altri della presente Introduzione, nei quali sono date, per le singole cause, le cifre proporzionali dei morti alla popolazione o al complesso dei morti stessi per qualsiasi causa, si trova una linea (—) quando non risulta alcun decesso, e due punti (..) quando vi sono stati decessi, ma in numero così limitato, che le cifre proporzionali dell'ordine considerato nel prospetto (per cento o per mille, ecc.) risultano negative.

(*a*) Si rammenta che i dati per gli anni 1924, 1925 e 1926 riguardano il Regno negli attuali confini.

Morti avvenute nel Regno, negli anni corsi

PROSPETTO VII.

NUMERO dell'Elenco nosologico adottato nel 1924	CAUSE DI MORTE (secondo il vecchio Elenco)	TRIENNI								
		1887-89	1890-92	1893-95	1896-98	1899-01	1902-04	1905-07	1908-10	1911-13
		(Media annuale)								
A) Cifre										
1	Asfissia e apoplezia nel parto	3 220	2 160	1 986	1 105	962	785	815	789	694
2 a 5	Vizi congeniti	3 219	2 220	2 174	1 532	1 362	1 355	1 801	1 861	1 708
6 a 9	Atrofia congenita, immaturità, sclerema dei neonati (a)	55 734	56 913	58 457	50 630	50 951	50 345	45 251	44 484	38 884
10	Vaiuolo	15 925	3 793	2 747	1 152	1 309	3 852	367	577	2 771
11	Morbillo	19 510	15 449	11 092	7 694	7 274	7 525	8 216	10 894	8 730
12	Scarlattina	10 042	7 509	4 974	3 877	2 385	1 647	2 451	3 023	3 664
13	Risipola	4 777	3 807	3 750	2 972	2 728	2 881	2 465	2 703	2 184
14 ^a , 14 ^b e 18	Febbre tifoidea	24 913	18 314	14 765	16 455	13 924	11 756	9 645	9 325	8 415
15	Tifo petecchiale	1 489	78	37	38	7	5	37	32	33
19	Meningite cerebro spinale epidemica	197	28	1 151	219	33	31	157	10	6
20	Difterite e laringite crupale	24 601	16 147	14 945	8 658	6 042	4 366	4 714	5 510	3 602
21	Ipertosse	10 349	9 889	7 929	7 339	7 123	6 560	6 025	5 393	6 145
22 ^a e 22 ^b	Influenza	547	10 703	7 051	6 364	8 550	4 916	6 408	4 316	4 358
23 ^a	Febbri da malaria	17 738	16 469	15 687	12 449	10 658	6 696	4 243	2 781	2 637
23 ^b	Cachessia palustre				2 754	2 266	1 406	763	778	
26 ^a , 26 ^b e 26 ^c	Dissenteria	5 699	768	128	367	83	33	73	6	3
24	Colera asiatico	2 717	—	1 020	—	—	—	—	268	2 062
50	Sifilide	1 961	2 181	2 352	2 253	2 145	1 926	1 852	1 658	1 774
35	Setticemia, pioemia	2 138	1 062	1 227	1 185	1 465	1 794	1 727	2 611	3 043
36	Pustola maligna, carbonchio	646	607	618	449	377	385	308	312	226
37	Moccio, cimurro	16	8	6	5	2	3	2	2	2
30	Lebbra	16	4	5	22	10	9	11	14	17
38	Rabbia	109	85	76	80	66	53	54	62	53
16, 17, 27 ^a , 27 ^b , 27 ^c , 27 ^d , 28, 29, 34, 40, 51, 52, 53 e 56	Altre malattie infettive ed infezioni non determinate	28	1 512	1 645	109	23	15	480	55	48
41 ^a e 41 ^b	Tubercolosi disseminata	9 177	8 840	9 000	7 748	3 123	3 321	6 330	5 480	4 877
43	Tubercolosi polmonare, tisi	31 923	31 297	31 058	31 610	36 895	33 945	34 742	35 898	34 290
42	Meningite tuberc., idrocefalo acquisito	5 573	5 770	5 427	4 616	5 856	5 483	5 742	5 960	6 140
44	Tabes mesenterica	12 591	11 084	10 410	9 579	8 684	7 466	6 443	5 598	6 060
45	Scrofola disseminata	2 997	2 515	2 010	1 758	1 352	1 092	1 054	828	699
46	Lupus	75	100	86	97	116	106	109	95	92
47, 48, 49, 49 ^a e 49 ^b	Sinovite e artrite fungosa, tuberc. delle ossa e d'altri organi, morbo di Pott.	(b) 1 168	(b) 1 157	(b) 1 341	1 966	2 036	2 145	2 465	2 560	2 781
54	Rachitide	2 870	3 115	2 690	3 038	3 348	3 160	2 975	2 637	2 842

(a) Il numero dei morti per sclerema (N. 132 del vecchio Elenco) è stato sommato, in questo prospetto, con quello dei morti dell'Elenco.
 (b) Queste cifre, per gli anni dal 1887 al 1894, si riferiscono alla sola *sinovite fungosa* e non comprendono i morti per *tuberc. lomi delle ossa*, che, negli anni anteriori al 1895, si sommarono con quelli per malattie delle ossa in genere.
 (*) I dati per gli anni 1924, 1925 e 1926 riguardano il Regno negli attuali confini.

dal 1887 al 1926, classificate secondo le cause.

NUMERO dell'Elenco nosologico adottato nel 1924	ANNI													
	1914	1915	1916	1917	1918	1919	1920	1921	1922	1923	1924	1925	1926	
	assolute.													
1	717	661	496	393	368	443	439	646	571	496	819	930	734	1
2 a 5	1 512	1 500	1 290	1 042	958	953	1 577	1 741	1 894	1 860	2 717	2 423	2 199	2 a 5
6 a 9	35 145	35 841	27 477	24 119	25 540	25 556	31 826	32 798	31 872	27 762	33 846	32 554	33 243	6 a 9
10	45	19	16	114	924	16 380	11 037	1 360	37	16	46	13	10	10
11	6 378	8 230	11 244	3 213	6 144	2 817	3 821	4 311	3 023	5 164	5 489	8 663	5 942	11
12	3 637	1 859	2 694	2 674	1 569	1 414	1 631	1 759	2 524	2 359	2 742	2 744	2 648	12
13	2 289	1 834	1 812	1 984	1 723	1 442	1 649	1 439	1 573	1 651	1 816	1 696	1 386	13
14 ^a , 14 ^b e 18	6 954	9 467	10 831	9 353	10 653	7 659	9 620	10 116	8 331	8 271	7 649	7 478	8 704	14 ^a , 14 ^b e 18
15	11	26	46	27	36	561	20	28	5	10	3	—	—	15
19	14	903	2 255	1 042	244	86	44	87	38	51	79	179	49	19
20	4 038	4 270	4 381	4 825	4 770	2 814	3 167	3 027	2 700	2 749	3 240	2 889	2 746	20
21	3 820	5 701	7 689	4 711	3 217	2 420	4 499	2 567	3 298	4 705	2 919	3 188	4 066	21
22 ^a e 22 ^b	3 359	4 174	5 919	3 814	274 041	31 781	24 428	4 162	13 199	8 808	8 729	8 792	13 575	22 ^a e 22 ^b
23 ^a	1 539	3 220	4 274	7 235	10 080	5 630	3 590	4 238	3 521	2 743	3 292	2 839	2 278	23 ^a
23 ^b	506	615	786	1 172	1 397	1 130	633	610	564	564	744	749	405	23 ^b
26 ^a , 26 ^b e 26 ^c	2	—	4	4	20	159	830	115	16	28	948	781	677	26 ^a , 26 ^b e 26 ^c
24	—	235	11	—	—	—	—	—	—	—	—	—	—	24
50	1 894	1 802	1 818	1 784	1 587	1 436	1 498	1 402	1 443	1 422	1 559	1 763	1 534	50
35	3 325	3 272	3 444	3 804	3 998	3 364	3 701	3 694	3 564	3 608	3 696	3 814	4 360	35
36	231	221	220	270	265	266	256	215	282	268	261	224	207	36
37	—	1	2	3	2	1	1	1	2	3	4	5	6	37
30	17	19	14	21	25	25	15	13	14	11	34	15	29	30
38	52	60	81	78	68	61	55	52	72	92	97	76	52	38
16, 17, 27 ^a , 27 ^b , 27 ^c , 27 ^d , 28, 29, 34, 40, 51, 52, 53 e 56	55	29	33	24	44	51	44	476	378	236	959	839	979	16, 17, 27 ^a , 27 ^b , 27 ^c , 27 ^d , 28, 29, 34, 40, 51, 52, 53 e 56
41 ^a e 41 ^b	4 471	4 709	5 340	5 905	6 519	3 931	3 050	2 496	2 983	3 750	2 119	1 872	2 038	41 ^a e 41 ^b
43	33 261	36 302	37 908	39 376	49 364	42 392	40 479	36 640	37 533	37 854	44 932	44 592	42 779	43
42	5 644	6 498	7 557	6 715	6 967	6 206	6 057	5 788	5 290	6 010	6 006	6 135	6 217	42
44	5 052	5 952	6 303	6 156	6 550	5 426	4 842	4 014	3 500	3 473	4 040	3 890	3 667	44
45	646	732	735	703	691	497	438	453	402	361	461	397	316	45
46	82	105	95	114	97	82	80	92	90	67	127	132	94	46
47, 48, 49, 49 ^a e 49 ^b	2 803	3 044	3 112	3 198	3 756	3 715	3 178	2 876	2 495	2 374	2 863	2 811	2 768	47, 48, 49, 49 ^a e 49 ^b
54	2 312	2 981	3 040	2 752	2 754	1 589	1 482	1 474	1 300	1 302	1 344	1 299	1 301	54

per *atrofia congenita*, per la serie degli anni dal 1887 al 1923, poiché a partire dal 1924 tale malattia è compresa nel N. 6 del nuovo Elenco.

Segue: Morti avvenute nel Regno, negli anni corsi

Segue PROSPETTO VII.

NUMERO dell'Elenco nosologico adottato nel 1924	CAUSE DI MORTE (secondo il vecchio Elenco)	TRIENNI								
		1887-89	1890-92	1893-95	1896-98	1899-01	1902-04	1905-07	1908-10	1911-13
		(Media annuale)								
Segue A) Cifre										
63 ^a , 63 ^b , 64 ^a e 64 ^b	Anemia e leucemia	9 854	8 330	7 777	9 586	9 512	9 611	11 771	9 248	11 495
58, 59 e 121	Porpora emorragica, emofilia (a)	534	508	491	451	472	472	552	578	563
57	Scorbuto	482	438	341	298	243	200	191	142	159
62	Marasma senile	28 709	32 410	35 483	38 603	45 332	45 706	47 379	48 718	49 394
55	Pellagra	3 428	4 095	3 183	3 290	3 559	2 462	2 005	1 355	1 079
60	Gotta	223	121	132	154	136	126	168	209	215
61	Diabete	532	703	725	870	1 060	1 178	1 417	1 554	1 730
70 a 80	Tumori maligni	12 726	13 027	14 055	15 926	16 898	18 089	20 223	22 085	23 158
81	Tumori non maligni o il cui carattere maligno non è specificato, nè sono specificate le sedi [esclusi quelli cerebrali, spinali, intestinali, addominali, uterini, ovarici, ecc. (b)].	—	—	—	—	—	—	—	—	—
82	Altre malattie generali (c)	—	—	—	—	—	—	—	—	—
83	Meningite semplice cerebrale e spinale	14 540	14 311	16 568	15 760	13 992	14 209	12 605	12 075	11 687
84 e 85	Mielite, tabe dorsale	—	—	—	—	2 780	2 683	2 576	2 406	2 386
96 e 99	Morbo di Landry, di Friedreich, di Parkinson (d)	4 017	4 878	4 676	3 295	165	158	306	402	406
87, 88, 89 ^a e 89 ^b	Apoplessia e congestione cerebrale (e)	—	—	—	—	32 105	33 109	33 548	35 769	36 245
32	Paralisi infantile	32 509	31 105	31 217	29 837	241	232	315	346	354
91	Rammollimento cerebrale	—	—	—	—	758	810	915	867	892
90	Tumori cerebrali e spinali (f)	—	—	—	—	411	444	524	139	135
92	Paralisi progressiva o demenza paralitica	—	—	—	—	3 193	2 957	4 320	4 675	4 685
93	Altre forme di alienazione mentale **.	1 480	2 055	2 060	4 474	—	—	—	—	—
—	Successioni della pazzia (g)	—	—	—	—	96	214	462	177	112
33, 65 e 86	Encefalite (h)	2 416	1 693	1 255	1 219	1 117	1 041	1 135	1 088	1 081
94 e 97	Epilessia e isterismo	2 120	2 182	2 000	1 799	1 766	1 874	1 787	1 881	1 798
95	Corea	110	97	93	81	91	95	92	94	96
39	Tetano e trisma	859	668	813	775	690	599	666	533	518
98	Eclampsia infantile	23 674	22 022	20 294	18 670	17 018	16 091	15 288	14 707	15 556
100	Malattie degli occhi (f)	48	92	479	541	69	40	36	27	31
101	Malattie degli orecchi (f)	259	430	—	—	374	353	477	473	457
102 ^a e 102 ^b	Malattie delle fosse nasali, della trachea e della laringe (f)	2 551	3 863	2 854	1 793	1 906	1 879	1 354	1 210	869
103	Bronchite acuta (i)	66 219	79 517	75 971	66 580	54 406	53 246	47 141	42 898	43 311
104	Bronchite cronica	—	—	—	—	7 959	8 188	8 537	7 850	8 406

(a) Fino a tutto il 1923 si comprendevano in questa voce anche le emorragie senza causa determinata (N. 121 del nuovo Elenco).
 (b) I tumori non maligni, prima del 1924, erano distribuiti fra le varie malattie dei singoli organi e sistemi cui i tumori potevano riferirsi.
 (c) Le altre malattie generali, prima del 1924, erano comprese fra le malattie dei vari organi e sistemi, sedi delle maggiori alte.
 (d) Fino a tutto il 1923 si comprendevano in questa voce anche le nevriti (N. 96 del nuovo Elenco).
 (e) Fino a tutto il 1923 si comprendevano in questa voce anche le altre forme di paralisi (N. 89 b del nuovo Elenco).
 (f) Esclusi i tumori maligni.
 (g) Questa voce è stata soppressa nel nuovo Elenco; fino al 1923 vi erano compresi tutti i colpiti da alienazione mentale, pei quali non fu specificata la causa diretta della morte.
 (h) Fino a tutto il 1923 si comprendevano in questa voce anche le malattie della ghiandola pituitaria e le encefaliti letargiche.
 (i) Fino a tutto il 1923 si comprendevano in questa voce i morti per bronchite capillare, i quali, a partire dal 1924, sono stati uniti a quelli per bronco polmonite acuta (N. 108 del nuovo Elenco).
 (*) I dati per gli anni 1924, 1925 e 1926 riguardano il Regno negli attuali confini.
 (**) Questa voce non ne ha una corrispondente nel vecchio Elenco, e le cause di morte che attualmente vi sono comprese erano, generalmente, classificate nella paralisi progressiva o demenza paralitica.

dal 1887 al 1926, classificate secondo le cause.

NUMERO dell'Elenco nosologico adottato nel 1924	ANNI													
	1914	1915	1916	1917	1918	1919	1920	1921	1922	1923	1924	1925	1926	
	* * *													
assolute.														
63 ^a , 63 ^b , 64 ^a e 64 ^b	11 048	13 711	13 159	11 683	15 212	10 300	11 380	7 891	7 871	8 743	2 330	2 566	2 666	63 ^a , 63 ^b , 64 ^a e 64 ^b
58, 59 e 121	545	501	558	548	502	520	512	542	503	536	687	674	665	58, 59 e 121
57	135	134	123	139	112	114	121	103	112	99	75	58	91	57
62	47 602	53 060	52 466	56 153	65 655	56 974	49 220	49 562	51 736	44 978	56 456	62 663	60 709	62
55	730	811	793	691	627	537	331	222	198	138	158	108	108	55
60	262	294	266	266	242	246	161	200	158	200	254	272	194	60
61	1 838	1 942	1 827	1 835	1 696	1 536	1 656	1 799	2 020	2 037	2 287	2 334	2 517	61
70 a 80	23 944	24 259	24 323	23 984	24 191	23 562	25 071	25 300	25 970	27 005	25 719	22 734	22 548	70 a 80
81	—	—	—	—	—	—	—	—	—	—	209	123	62	81
82	—	—	—	—	—	—	—	—	—	—	1 387	1 083	1 906	82
83	10 074	8 266	7 949	7 174	8 434	6 301	6 641	5 977	6 267	6 283	6 376	5 839	5 499	83
84 e 85	2 265	2 341	2 291	2 340	2 365	2 026	1 969	1 432	1 209	1 359	1 647	1 302	1 401	84 e 85
96 e 99	396	408	392	366	449	345	396	398	539	567	1 491	1 628	1 780	96 e 99
87, 88, 89 ^a e 89 ^b	39 419	42 717	40 538	42 173	44 419	40 101	40 221	39 403	42 283	42 266	48 060	48 370	49 017	87, 88, 89 ^a e 89 ^b
32	366	435	436	444	464	311	398	586	618	570	574	588	519	32
91	883	865	769	733	704	589	684	740	830	715	1 011	927	1 009	91
90	110	115	112	119	123	132	6	285	444	281	49	16	38	90
92	3 076	2 007	1 796	2 275	2 333	2 049	1 119	3 337	3 287	2 180	962	670	516	92
93	—	—	—	—	—	—	—	—	—	—	1 607	2 037	1 196	93
33, 65 e 86	30	55	37	42	127	53	25	124	149	30	—	—	—	—
94 e 97	966	1 061	1 591	2 340	1 783	1 227	3 443	1 663	2 144	1 777	1 607	1 642	1 427	33, 65 e 86
95	1 732	1 927	2 018	2 042	2 615	1 682	1 424	1 459	1 456	1 354	1 673	1 713	1 870	94 e 97
39	96	96	81	98	95	49	115	65	88	87	93	98	91	39
98	523	549	540	532	522	671	728	765	740	673	806	792	724	98
100	14 236	15 727	15 341	12 487	14 443	10 382	12 068	12 273	11 930	11 725	11 953	11 360	10 392	100
101	20	20	30	22	21	30	31	31	37	41	74	38	21	101
102 ^a e 102 ^b	455	523	554	778	558	424	409	511	598	541	720	728	677	101
103	838	935	809	830	882	579	644	839	888	752	898	818	723	102 ^a e 102 ^b
104	37 603	42 952	46 061	36 890	51 132	30 032	30 386	27 600	31 533	27 017	13 656	12 259	12 962	103
	7 873	8 704	8 248	8 359	10 204	7 941	5 911	6 071	6 550	5 924	10 440	9 851	10 913	104

vano riferirsi.
 razioni funzionali o anatomo-patologiche, che esse determinavano.

quali non fu specificata la causa diretta della morte.
 (N. 65 e 33 del nuovo Elenco).
 uniti a quelli per bronco polmonite acuta (N. 108 del nuovo Elenco).
 ralmente, classificate nella paralisi progressiva o demenza paralitica.

Segue: Morti avvenute nel Regno, negli anni corsi

Segue PROSPETTO VII.

NUMERO dell'Elenco nosologico adottato nel 1924	CAUSE DI MORTE (secondo il vecchio Elenco)	TRIENNI								
		1887-89	1890-92	1893-95	1896-98	1899-01	1902-04	1905-07	1908-10	1911-13
		(Media annuale)								
Segue A) Cifre										
105, 111 e 112	Malattie della pleura (a) (d)	4 797	4 313	3 750	3 169	2 986	2 998	2 803	2 840	2 844
106	Congestione e apoplezia polmonare	2 637	1 740	977	339	739	742	759	848	770
107 ^a e 107 ^b	Polmonite crupale	66 597	75 126	78 378	73 112	43 098	41 797	39 176	36 502	34 564
108	Bronco polmonite acuta (b)	66 597	75 126	78 378	73 112	43 098	41 797	39 176	36 502	34 564
109 ^a e 109 ^b	Polmonite cronica, cangrena polmon.	5 327	4 185	2 452	1 240	1 236	648	698	648	740
66 ^b , 67 e 68	Malattie della tiroide e del timo (c) (d)	116	148	162	147	136	111	116	137	193
66 ^a	Morbo di Basedow	116	148	162	147	136	111	116	137	193
110 ^a e 110 ^b	Asma, enfisema polmonare	4 043	3 725	2 925	2 945	3 103	2 685	2 377	2 738	2 516
113 ^a , 113 ^b , 113 ^c e 114	Malattie delle arterie e cangrena senile degli arti	4 130	5 433	6 137	6 303	7 426	8 028	9 567	11 787	12 264
115	Malattie delle vene, flebite, emorroidi	231	216	224	233	191	157	297	245	461
116	Malattie dei vasi linfatici (linfangiomi, adenite)	520	375	248	106	44	28	202	271	298
117 ^a , 117 ^b , 118, 120 e 122	Malattie del cuore, del pericardio, sinc.	45 160	48 256	51 119	52 094	57 638	59 815	60 345	64 682	64 076
119	Angina pectoris	510	538	519	499	594	646	761	881	983
123	Malattie della bocca e della lingua (d)	3 906	3 454	3 107	2 603	2 262	2 037	1 745	1 589	1 457
31	Orecchioni	242	221	207	154	124	122	121	114	114
124 ^a e 124 ^b	Malattie delle tonsille, faringe, esof. (d)	2 183	1 308	1 128	907	1 081	964	875	943	793
126	Malattie dello stomaco, atresia (d)	6 361	6 356	6 911	7 490	7 628	7 992	6 261	8 212	10 440
125 ^a	Ulcera rotonda dello stomaco	657	567	579	561	521	521	528	586	605
127 ^a , 127 ^b e 132	Epatite, cirrosi epatica	5 981	5 735	5 538	5 323	5 207	5 131	4 855	5 451	5 184
128	Atrofia gialla acuta del fegato	126	120	118	110	93	110	103	99	79
129	Calcoli biliari	107	112	132	124	182	186	188	215	250
130	Ittero	1 009	1 185	1 298	1 391	1 329	1 442	1 573	1 549	1 518
69bis e 133	Malattie della milza e del pancreas (d)	383	227	177	131	27	51	119	144	145
25, 125 ^b , 134 ^a , 134 ^b , 142 e 145	Diarrea, enterite, colera indigeno, ulcera intestinale, ecc.	93 205	102 686	106 351	106 577	102 886	108 258	107 136	98 315	75 809
135	Volvolo, occlusione intestinale	1 995	1 867	2 041	2 101	2 299	2 236	2 087	1 970	2 162
136	Tumori intestinali e addominali (d), idrope ascite	4 290	3 517	2 698	2 099	1 864	1 559	1 049	588	572
137	Ernie intestinali e addominali	1 589	1 485	1 471	1 379	1 369	1 288	1 371	1 264	1 429
131 e 138	Malattie da echinococco	43	43	46	72	75	77	82	81	79
139 ^a , 139 ^b , 139 ^c , 139 ^d , 139 ^e , 139 ^f e 140	Ascaridi, tenia, anchilostoma ed altri parassiti intestinali	4 720	2 526	1 772	1 299	1 309	1 300	1 127	1 078	1 175
141	Appendicite	4 563	4 546	5 057	5 022	4 849	5 057	4 230	644	716
143	Peritonite	4 563	4 546	5 057	5 022	4 849	5 057	4 230	3 284	3 831

(a) Con le malattie della pleura si comprendevano, a tutto il 1923, anche le malattie del mediastino (N. 111 del nuovo Elenco)
 (b) Vedi nota (i) a pag. *52.
 (c) Con le malattie della tiroide e del timo si comprendevano, a tutto il 1923, anche le malattie delle ghiandole paratiroidi
 (d) Esclusi i tumori maligni.
 (*) I dati per gli anni 1924, 1925 e 1926 riguardano il Regno negli attuali confini.

dal 1887 al 1926, classificate secondo le cause.

NUMERO dell'Elenco nosologico adottato nel 1924	ANNI													
	1914	1915	1916	1917	1918	1919	1920	1921	1922	1923	1924	1925	1926	
	assolute.													
105, 111 e 112	2 861	2 974	3 297	3 370	4 648	3 308	2 827	2 984	3 155	2 797	3 578	4 022	3 582	105, 111 e 112
106	725	721	659	694	864	581	677	692	850	744	1 024	865	804	106
107 ^a e 107 ^b	32 524	32 533	36 058	36 918	77 565	31 615	33 954	27 806	30 416	25 612	29 456	30 204	30 007	107 ^a e 107 ^b
108	38 995	45 218	49 442	41 374	99 898	44 803	49 773	38 998	49 091	42 392	57 742	59 490	67 093	108
109 ^a e 109 ^b	795	743	837	881	882	767	657	721	992	881	544	419	314	109 ^a e 109 ^b
66 ^b , 67 e 68	196	194	198	173	180	157	188	225	256	189	501	536	599	66 ^b , 67 e 68
66 ^a	133	118	110	127	122	126	110	137	130	143	180	173	164	66 ^a
110 ^a e 110 ^b	2 461	2 606	2 433	2 383	2 990	2 058	2 213	2 293	2 693	2 292	2 939	3 042	2 647	110 ^a e 110 ^b
113 ^a , 113 ^b , 113 ^c e 114	11 534	12 016	10 564	10 833	9 948	9 011	7 837	10 815	12 263	10 362	9 791	10 801	9 352	113 ^a , 113 ^b , 113 ^c e 114
115	273	238	199	242	258	224	284	287	292	292	292	292	285	115
116	237	271	328	374	303	258	180	117	127	175	223	158	136	116
117 ^a , 117 ^b , 118, 120 e 122	66 495	70 418	67 314	71 644	85 385	68 429	65 994	67 710	70 227	63 333	55 970	59 252	68 064	117 ^a , 117 ^b , 118, 120 e 122
119	1 123	1 144	1 158	1 177	1 272	1 114	1 250	1 292	1 431	1 412	1 714	1 739	1 665	119
123	1 024	1 294	1 136	948	1 211	718	936	906	952	855	393	342	416	123
31	94	88	108	111	119	90	58	78	64	70	66	58	39	31
124 ^a e 124 ^b	818	765	775	851	720	693	724	723	783	754	801	805	693	124 ^a e 124 ^b
126	10 089	11 880	10 552	8 914	11 203	7 572	9 480	8 736	8 562	8 393	2 399	2 506	2 515	126
125 ^a	614	743	714	762	819	696	749	850	978	1 066	1 035	1 349	1 274	125 ^a
127 ^a , 127 ^b e 132	5 072	5 415	5 093	4 851	5 196	4 154	4 294	4 539	4 569	4 848	5 863	6 963	7 348	127 ^a , 127 ^b e 132
128	83	88	121	105	90	63	88	98	104	66	101	99	90	128
129	248	243	234	221	210	246	281	336	316	346	501	662	641	129
130	1 430	1 521	1 573	1 335	1 302	1 164	1 417	1 732	1 400	1 455	481	559	275	130
69bis e 133	115	122	127	121	101	83	102	85	86	98	131	156	94	69bis e 133
25, 125 ^b , 134 ^a , 134 ^b , 142 e 145	72 082	88 768	90 534	74 179	93 467	64 930	78 145	88 353	75 152	82 539	77 926	79 740	85 551	25, 125 ^b , 134 ^a , 134 ^b , 142 e 145
135	2 114	2 260	2 310	2 302	2 160	2 007	2 023	2 042	2 205	2 013	2 180	2 284	2 207	135
136	524	611	704	733	749	640	401	663	843	568	54	32	27	136
137	1 281	1 515	1 697	1 592	1 555	1 402	1 396	1 375	1 567	1 312	1 433	1 434	1 538	137
131 e 138	76	71	88	77	84	77	81	95	93	105	117	120	108	131 e 138
139 ^a , 139 ^b , 139 ^c , 139 ^d , 139 ^e , 139 ^f e 140	970	1 179	1 354	1 138	1 601	890	894	782	728	717	784	664	687	139 ^a , 139 ^b , 139 ^c , 139 ^d , 139 ^e , 139 ^f e 140
141	679	759	739	715	776	692	683	714	775	914	1 213	1 370	1 440	141
143	3 550	3 869	3 884	3 881	4 062	3 709	3 543	3 899	3 632	3 477	3 752	3 672	3 196	143

e le altre malattie dell'apparecchio respiratorio (N. 112).
 (N. 67 del nuovo Elenco).

Segue: Morti avvenute nel Regno, negli anni corsi

dal 1887 al 1926, classificate secondo le cause.

Segue PROSPETTO VII.

NUMERO dell'Elenco nosologico adottato nel 1924	CAUSE DI MORTE (secondo il vecchio Elenco)	TRIENNI									ANNI											NUMERO dell'Elenco nosologico adottato nel 1924		
		1887-89	1890-92	1893-95	1896-98	1899-01	1902-04	1905-07	1908-10	1911-13	1914	1915	1916	1917	1918	1919	1920	1921	1922	1923	1924		1925	1926
		(Media annuale)																					*	*
Segue A) Cifre																								
146 ^a , 146 ^b , 146 ^c e 146 ^d	Malattie dei reni (a)	7 842	8 914	10 469	11 747	12 485	13 207	13 292	15 211	16 234	16 379	17 189	17 140	17 750	20 775	16 527	15 871	16 075	16 775	15 992	17 343	18 419	17 410	146 ^a , 146 ^b , 146 ^c e 146 ^d
147 e 148	Malattie della vescica, calcoli renali e vescicali (a)	2 570	2 699	2 898	2 448	2 516	2 441	2 238	2 055	1 978	1 785	2 063	2 077	2 241	2 134	1 881	1 763	1 714	1 693	1 691	1 820	1 836	2 034	147 e 148
149 ^a , 149 ^b e 149 ^c	Malattie dell'uretra e prostata (a)	321	385	375	441	438	457	611	601	636	676	759	815	776	770	743	737	795	888	1 008	1 337	1 350	1 187	149 ^a , 149 ^b e 149 ^c
69	Malattie delle capsule surrenali	50	76	84	83	111	117	126	140	160	188	178	163	171	170	131	164	147	174	203	210	241	227	69
150	Malattie dei testicoli (a)	73	88	61	16	12	7	11	5	7	5	5	11	5	4	2	12	18	14	12	18	19	13	150
151	Malattie dell'ovaia (b)	229	246	212	183	179	162	92	14	23	13	11	10	10	10	14	53	127	131	69	138	110	121	151
152, 153 ^a , 153 ^b e 154	Malattie dell'utero e vagina (b)	1 049	1 575	1 544	905	592	440	524	561	605	588	545	524	469	470	404	471	393	474	506	551	592	630	152, 153 ^a , 153 ^b e 154
155	Malattie delle mammelle (b)	31	54	36	18	16	12	12	8	13	17	13	6	11	9	8	20	29	41	23	11	10	11	155
160	Febbre puerperale	2 354	1 615	1 630	1 235	1 110	1 077	1 048	1 166	955	1 036	877	841	779	894	772	1 200	1 139	1 094	1 170	1 361	1 133	922	160
156 ^a , 156 ^b , 156 ^c , 157, 158, 159, 161, 162, 163 e 164	Altre malattie di gravidanza, parto e puerperio	4 289	2 464	2 184	2 165	2 015	1 776	1 973	1 910	1 767	1 660	1 600	1 510	1 262	1 447	1 481	2 064	1 748	1 716	1 809	2 271	1 977	1 873	156 ^a , 156 ^b , 156 ^c , 157, 158, 159, 161, 162, 163 e 164
165 e 166	Flemmone, ascesso (a), cangrena della pelle	5 050	3 303	2 990	2 537	2 343	2 277	2 561	2 433	1 800	1 914	1 905	1 954	2 099	2 080	1 660	1 660	1 861	1 539	1 477	2 734	2 893	2 452	165 e 166
166 ^a	Elefantiasi degli arabi	32	26	26	15	9	4	12	14	6	5	10	9	16	10	5	7	3	10	5	8	11	8	166 ^a
167	Favo, foruncoli	244	120	98	179	152	155	172	126	161	141	124	160	139	140	136	149	158	172	176	156	174	128	167
168, 169 e 170	Pemfigo, eczema, ectima	1 106	1 013	956	818	751	643	560	554	553	569	626	580	485	515	417	464	430	367	457	469	381	326	168, 169 e 170
171, 174 e 176	Malattia delle ossa e osteomalacia (a)	1 591	1 415	1 037	1 089	1 049	1 172	1 017	979	988	848	953	952	1 003	1 023	918	900	690	758	815	920	961	886	171, 174 e 176
172	Reumatismo articolare acuto	884	898	907	885	921	949	1 050	1 346	1 068	1 200	1 220	1 175	1 341	1 569	1 408	1 310	1 349	1 223	1 294	1 401	1 295	1 228	172
173	Reumatismo cronico	950	1 135	966	819	793	815	1 035	932	899	870	942	878	847	987	839	847	715	722	691	942	897	822	173
175	Psoite	99	28	14	18	15	12	17	12	13	19	8	14	10	12	8	12	3	3	3	21	9	12	175
84 ^a	Atrofia muscolare progressiva	128	99	81	109	50	17	86	76	74	61	49	64	60	48	34	46	59	68	51	69	59	29	84 ^a
180	Alcoolismo acuto (c)	—	—	—	—	—	—	—	—	—	—	—	—	—	—	—	—	—	—	—	67	54	47	180
177	Alcoolismo cronico	428	524	581	534	497	437	734	1 095	699	767	800	541	510	674	498	468	582	659	679	965	1 261	970	177
178 e 179	Avvelenamento cronico accidentale e professionale	29	46	32	32	31	53	55	60	60	48	55	59	40	49	48	66	57	51	39	64	47	60	178 e 179
181 a 199, 207 a 209	per causa accidentale	10 938	10 080	9 598	10 000	10 395	10 619	11 803	37 706	11 104	11 456	42 178	11 581	12 357	12 921	11 622	11 318	11 247	11 172	11 252	12 827	13 434	12 659	181 a 199, 207 a 209
200 ^a , 200 ^b , 200 ^c , 201, 202 e 204	per omicidio (compreso quello di infante)	1 547	1 427	1 521	1 567	1 328	1 316	1 348	1 354	1 139	1 360	1 290	947	1 060	983	1 633	2 661	2 750	2 459	1 851	1 786	1 758	1 252	200 ^a , 200 ^b , 200 ^c , 201, 202 e 204
203	per ferite riportate in guerra	—	—	—	—	—	—	—	—	—	—	2 428	4 620	3 013	2 146	(f) 433	(f) 71	(f) 39	(f) 20	(f) 25	—	—	—	203
205 e 206	per condanna alla pena capitale	—	—	—	—	—	—	—	—	—	—	6	3	1	31	—	1	—	—	—	—	—	—	205 e 206
210 a 219	per suicidio	1 501	1 691	1 781	1 985	2 024	2 029	2 380	2 847	2 949	3 185	3 092	2 531	2 439	2 642	2 630	2 664	2 885	3 030	3 222	3 778	3 666	3 871	210 a 219
	Totale dei morti per causa determinata	786 018	776 060	761 894	716 724	719 323	712 070	704 128	725 780	677 925	640 901	738 008	717 540	673 888	1136 532	665 529	675 275	632 962	652 455	620 686	651 290	663 497	679 297	
	Morti per causa ignota o non dichiarata	19 812	21 946	17 072	11 941	9 792	8 629	5 055	4 544	2 930	2 454	3 135	4 307	8 423	29 600	10 800	8 474	9 272	7 956	5 767	11 580	6 143	1 010	
	Totale generale	805 830	798 006	778 966	728 665	729 115	720 699	709 183	730 324	680 855	643 355	741 143	721 847	682 311	1166 132	676 329	681 749	642 234	660 411	626 453	662 870	669 640	680 307	

(a) Esclusi i tumori maligni.
 (b) Escluse le affezioni cancerose e puerperali.
 (c) I decessi per alcoolismo acuto si comprendevano, fino a tutto il 1923, tra le morti accidentali in istato di ubbriachezza.
 (d) Compresse le vittime del terremoto avvenuto il 28 dicembre 1908.
 (e) Compresse le vittime del terremoto avvenuto il 13 gennaio 1915.
 (f) Morti in seguito a ferite riportate in guerra.
 (*) I dati per gli anni 1924, 1925 e 1926 riguardano il Regno negli attuali confini.

Segue: **Morti avvenute nel Regno, negli anni corsi**

dal 1887 al 1926, classificate secondo le cause (a).

Segue PROSPETTO VII.

NUMERO dell'Elenco nosologico adottato nel 1924	CAUSE DI MORTE (secondo il vecchio Elenco)	TRIENNI									ANNI												NUMERO dell'Elenco nosologico adottato nel 1924		
		1887-89	1890-92	1893-95	1896-98	1899-01	1902-04	1905-07	1908-10	1911-13	1914	1915	1916	1917	1918	1919	1920	1921	1922	1923	1924	1925		1926	
		(Media annuale)																							
B) Cifre proporzionali a 1.000.000 di abitanti.																									
1	Asfissia e apoplezia nel parto	108	71	64	35	30	24	24	23	20	20	18	14	11	10	12	12	18	15	13	21	23	18	1	
2 a 5	Vizi congeniti	108	73	70	48	42	41	54	55	49	42	41	35	29	27	26	43	47	51	49	69	61	55	2 a 5	
6 a 9	Atrofia congenita, immaturità, scleroma dei neonati (b)	1 869	1 869	1 880	1 597	1 576	1 533	1 358	1 304	1 110	980	984	749	678	722	709	875	890	853	734	856	816	826	6 a 9	
10	Vaiuolo	534	125	88	36	40	117	11	17	79	1	1	..	3	26	454	303	37	1	..	1	10	
11	Morbillo	655	507	357	243	225	229	246	320	249	178	226	306	90	174	78	105	117	81	137	139	217	148	11	
12	Scarlattina	337	247	160	122	74	50	74	88	105	101	51	73	75	44	39	45	48	68	62	69	69	66	12	
13	Risipola	160	125	121	94	84	88	74	79	62	64	50	49	56	49	40	45	39	42	44	46	43	34	13	
14 ^a , 14 ^b e 18	Febbre tifoidea	835	601	475	519	431	358	289	274	240	194	260	295	263	301	212	265	274	223	219	193	188	216	14 ^a , 14 ^b e 18	
15	Tifo petecchiale	50	3	1	1	1	1	1	..	1	1	1	16	1	1	1	15	
19	Meningite cerebro spinale epidemica	7	1	37	7	1	1	5	25	61	29	7	2	1	2	1	1	2	4	1	19	
20	Difterite e laringite crupale	825	530	481	273	187	133	141	162	103	113	117	119	136	135	78	87	82	72	73	82	72	68	20	
21	Ipertosse	347	325	255	231	220	200	181	158	175	107	157	209	133	91	67	124	70	88	124	74	80	101	21	
22 ^a e 22 ^b	Influenza	18	351	227	201	264	150	192	127	124	94	115	161	107	7 743	881	672	113	353	233	221	220	337	22 ^a e 22 ^b	
23 ^a	Febbri da malaria	595	541	505	393	330	204	127	81	75	43	88	116	204	285	156	99	115	94	73	83	71	57	23 ^a	
23 ^b	Cachessia palustre	595	541	505	393	85	69	42	23	22	14	17	21	33	39	31	17	17	15	15	19	19	10	23 ^b	
26 ^a , 26 ^b e 26 ^c	Dissenteria	191	25	4	12	3	1	2	1	4	23	3	..	1	24	20	17	..	26 ^a , 26 ^b e 26 ^c	
24	Colera asiatico	91	..	33	7	59	..	6	24	
50	Sifilide	66	72	76	71	66	58	55	49	51	53	50	50	50	45	40	41	38	39	38	39	44	39	50	
35	Setticemia, piocemia	72	35	39	37	45	55	52	77	87	93	90	94	107	113	93	102	100	95	95	93	96	108	35	
36	Pustola maligna, carbonchio	22	20	20	14	12	12	9	9	6	6	6	6	8	7	7	7	6	8	7	7	6	5	36	
16, 17, 27 ^a , 27 ^b , 27 ^c , 27 ^d , 28, 29, 34, 40, 51, 52, 53 e 56	Altre malattie infettive ed infezioni non determinate	1	50	53	3	1	..	14	2	1	2	1	1	1	1	1	13	10	6	24	21	24	..	16, 17, 27 ^a , 27 ^b , 27 ^c , 27 ^d , 28, 29, 34, 40, 51, 52, 53 e 56	
41 ^a e 41 ^b	Tubercolosi disseminata	307	290	290	244	97	101	190	161	139	125	129	145	166	184	109	84	68	80	99	54	47	51	..	41 ^a e 41 ^b
43	Tubercolosi polmonare, tisi	1 070	1 028	999	997	1 141	1 033	1 042	1 053	978	928	997	1 033	1 108	1 395	1 175	1 113	994	1 004	1 001	1 136	1 118	1 063	43	
42	Meningite tubercolare, idrocefalo acquisito	187	189	175	146	181	167	172	175	175	157	179	206	189	197	172	167	157	141	159	152	154	155	42	
44	Tabes mesenterica	422	364	335	302	269	227	193	164	173	141	164	172	173	185	150	133	109	94	92	102	98	91	44	
45 e 46	Scrofola disseminata e lupus	103	86	67	58	45	37	35	27	23	20	23	23	23	23	16	14	15	13	11	15	13	10	45 e 46	
47, 48, 49, 49 ^a e 49 ^b	Sinovite e artrite fungosa, tuberc. delle ossa e d'altri organi, morbo di Pott (c) 39 (c) 38 (c) 43	(c) 39	(c) 38	(c) 43	62	63	65	74	75	79	78	84	85	90	106	103	87	78	67	63	72	70	69	..	47, 48, 49, 49 ^a e 49 ^b
54	Rachitide	96	102	87	96	104	96	90	77	81	64	82	83	77	78	44	41	40	35	34	34	33	32	54	
63 ^a , 63 ^b , 64 ^a e 64 ^b	Anemia e leucemia	331	274	250	302	294	293	353	271	328	308	377	358	329	430	286	313	214	211	231	59	64	66	..	63 ^a , 63 ^b , 64 ^a e 64 ^b
58, 59 e 121	Porpora emorragica, emofilia (d)	18	17	16	14	15	14	16	17	16	15	14	15	15	14	14	15	13	14	17	17	17	17	..	58, 59 e 121
62	Marasma senile	962	1 064	1 111	1 217	1 402	1 391	1 421	1 429	1 409	1 327	1 458	1 429	1 580	1 855	1 580	1 353	1 344	1 384	1 189	1 428	1 571	1 509	62	
55	Pellagra	115	134	102	104	110	75	60	40	31	20	22	22	19	18	15	9	6	5	4	4	3	3	55	

(a) Non si sono fatte le proporzioni ad 1.000.000 di abitanti per quelle cause che hanno dato un numero di morti inferiore a 500, zione nel Regno, precedentemente calcolate, in seguito ai risultati del censimento del 10 giugno 1911; che per gli anni 1915, 1916 e in guerra e di quello dei rimpatriati a causa della medesima; e che, per l'anno 1924, la popolazione nel complesso del Regno è stata gina *3 e seguenti. Per tali ragioni, i quozienti di mortalità per le singole cause dati in questo prospetto, per gli anni suddetti, diffe- (b) Il numero dei morti per sclerema (N. 132 del vecchio Elenco), è stato sommato, in questo prospetto, con quello dei morti per (c) Veggasi la nota (b) a pag. *50. (d) Fino a tutto il 1923 si comprendevano in questa voce le emorragie senza causa determinata (N. 121 del nuovo Elenco). (*) I dati per gli anni 1924, 1925 e 1926 riguardano il Regno negli attuali confini.

durante il periodo di osservazione dal 1887 al 1926. Si avverte che per gli anni dal 1901 al 1910 vennero modificate le cifre della popola- zione nel Regno, precedentemente calcolate, in seguito ai risultati del censimento del 10 giugno 1911; che per gli anni 1915, 1916 e in guerra e di quello dei rimpatriati a causa della medesima; e che, per l'anno 1924, la popolazione nel complesso del Regno è stata gina *3 e seguenti. Per tali ragioni, i quozienti di mortalità per le singole cause dati in questo prospetto, per gli anni suddetti, diffe- (b) Il numero dei morti per sclerema (N. 132 del vecchio Elenco), è stato sommato, in questo prospetto, con quello dei morti per (c) Veggasi la nota (b) a pag. *50. (d) Fino a tutto il 1923 si comprendevano in questa voce le emorragie senza causa determinata (N. 121 del nuovo Elenco). (*) I dati per gli anni 1924, 1925 e 1926 riguardano il Regno negli attuali confini.

Segue: **Morti avvenute nel Regno, negli anni corsi**

dal 1887 al 1926, classificate secondo le cause (a).

Segue PROSPETTO VII.

NUMERO dell'Elenco nosologico adottato nel 1924	CAUSE DI MORTE (secondo il vecchio Elenco)	TRIENNI									ANNI													NUMERO dell'Elenco nosologico adottato nel 1924
		1887-89	1890-92	1893-95	1896-98	1899-01	1902-04	1905-07	1908-10	1911-13	1914	1915	1916	1917	1918	1919	1920	1921	1922	1923	1924	1925	1926	
		(Medla annuale)																						
<i>Segue B) Cifre proporzionali</i>																								
		a 1.000.000 di abitanti.																						
126	Malattie dello stomaco, atresia (b)	214	209	222	236	236	243	188	241	298	281	326	287	251	317	210	261	237	229	222	61	63	63	126
125 ^a	Ulcera rotonda dello stomaco	22	19	19	18	16	16	16	17	17	17	20	19	21	23	19	21	23	26	28	26	34	32	125 ^a
127 ^a , 127 ^b e 132	Epatite, cirrosi epatica	201	188	178	168	161	156	146	160	148	141	149	139	137	147	115	118	123	122	128	148	175	183	127 ^a , 127 ^b e 132
130	Ittero	34	39	42	44	41	44	47	45	43	40	42	43	38	37	32	39	47	37	38	12	14	7	130
25, 125 ^b , 134 ^a , 134 ^b , 142 e 145	Diarrea, enterite, colera indigeno, ulcera intestinale, ecc.	3 125	3 372	3 421	3 360	3 182	3 295	3 214	2 884	2 163	2 010	2 439	2 466	2 087	2 641	1 800	2 149	2 396	2 010	2 182	1 970	2 000	2 126	25, 125 ^b , 134 ^a , 134 ^b , 142 e 145
135	Volvolo, occlusione intestinale	67	61	66	66	71	68	63	58	62	59	62	65	65	61	56	56	55	59	53	55	57	55	135
136	Tumori intestinali e addominali (b), idrope ascite	144	116	87	66	58	47	32	17	16	15	17	19	21	21	18	11	18	23	15	1	1	1	136
137	Ernie intestinali e addominali	53	49	47	43	42	39	41	37	41	36	42	46	45	44	39	38	37	37	35	36	36	38	137
139 ^a , 139 ^b , 139 ^c , 139 ^d , 139 ^e , 139 ^f e 140	Ascaridi, tenia, anchilostoma ed altri parassiti intestinali	158	83	57	41	40	39	34	32	34	27	32	37	32	45	25	25	21	19	19	20	17	17	139 ^a , 139 ^b , 139 ^c , 139 ^d , 139 ^e , 139 ^f e 140
141	Appendicite	153	149	163	158	150	154	127	19	20	99	106	106	109	115	103	97	106	97	92	95	92	79	141
143	Peritonite	153	149	163	158	150	154	127	96	109	457	472	467	499	587	458	436	436	449	423	439	462	433	146 ^a , 146 ^b , 146 ^c e 146 ^d
146 ^a , 146 ^b , 146 ^c e 146 ^d	Malattie dei reni (b)	263	293	337	370	386	402	399	446	463	50	57	57	65	60	52	48	46	45	45	46	46	51	147 e 148
147 e 148	Malattie della vescica, calcoli renali e vescicali (b)	86	89	93	77	78	74	67	60	56	19	21	22	22	22	21	20	22	24	27	34	34	30	149 ^a , 149 ^b e 149 ^c
149 ^a , 149 ^b e 149 ^c	Malattie dell'uretra e prostata (b)	11	13	12	14	14	14	18	18	18	16	15	14	13	13	11	13	11	13	13	14	15	16	152, 153 ^a , 153 ^b e 154
152, 153 ^a , 153 ^b e 154	Malattia dell'utero e vagina (c)	35	52	50	28	18	13	16	17	17	29	24	23	22	25	21	33	31	29	31	34	28	23	160
160	Febbre puerperale	79	53	52	39	34	33	31	34	27	46	44	41	36	41	41	57	47	46	48	57	50	47	156 ^a , 156 ^b , 156 ^c , 157, 158, 159, 161, 162, 163 e 164
156 ^a , 156 ^b , 156 ^c , 157, 158, 159, 161, 162, 163 e 164	Altre malattie di gravidanza, parto e puerperio	144	81	70	68	62	54	59	56	50	53	52	53	59	59	46	46	50	41	39	69	73	61	165 e 166
165 e 166	Flemmone, ascesso (b), gangrena della pelle	102	108	96	80	72	69	77	71	51	16	17	16	14	15	12	13	12	10	12	12	10	8	168, 169 e 170
168, 169 e 170	Pemfigo, eczema, ectima	37	33	31	26	23	20	17	16	16	24	26	26	28	29	25	25	19	20	22	23	24	22	171, 174 e 176
171, 174 e 176	Malattie delle ossa e osteomalacia (b)	53	46	33	34	32	36	31	29	28	33	34	32	38	44	39	36	37	33	34	35	32	31	172
172	Reumatismo articolare acuto	30	29	29	28	28	29	32	39	30	24	26	24	24	28	23	23	19	19	18	24	22	20	173
173	Reumatismo cronico	32	37	31	26	25	25	31	27	26	21	22	15	14	19	14	13	16	18	18	24	32	24	177
177	Alcoolismo cronico	14	17	19	17	15	13	22	32	20	319	(e) 1 159	315	348	365	322	311	305	299	297	324	337	315	181 a 199, 207 a 209
181 a 199, 207 a 209	per causa accidentale	367	331	309	315	321	323	354	(d) 1 112	317	38	35	26	30	28	45	73	75	66	49	45	44	31	200 ^a , 200 ^b , 200 ^c , 201, 202 e 204
200 ^a , 200 ^b , 200 ^c , 201, 202 e 204	Morte violenta per omicidio (compreso quello di infante)	52	47	49	49	41	40	41	40	33	—	67	126	85	61	(f) 12	(f) 2	(f) 1	(f) 1	(f) 1	—	—	—	203
203	per ferite riportate in guerra	—	—	—	—	—	—	—	—	—	89	85	69	69	75	73	73	78	81	85	96	92	96	210 a 219
210 a 219	per suicidio	50	56	57	63	63	62	72	(d) 84	84	17 873	20 278	19 545	18 963	32 113	18 451	18 569	17 164	17 450	16 408	16 469	16 638	16 883	16 883
	Totale dei morti per causa determinata	26 360	25 482	24 510	22 598	22 243	21 677	21 118	21 296	19 345	68	86	117	237	836	299	178	251	213	152	293	154	25	
	Morti per causa ignota o non dichiarata	664	721	549	376	303	262	152	(d) 133	83	17 941	20 364	19 662	19 200	32 949	18 750	18 747	17 415	17 663	16 560	16 762	16 792	16 908	
	Totale generale	27 024	26 203	25 059	22 974	22 546	21 939	21 270	21 429	19 428														

(a) Veggasi la nota (a) a pagina *58.

(b) Esclusi i tumori maligni.

(c) Escluse le affezioni cancerose e puerperali.

(d) Compresa le vittime del terremoto avvenuto il 28 dicembre 1908.

(e) Compresa le vittime del terremoto avvenuto il 13 gennaio 1915.

(f) Veggasi la nota (f) a pagina *56.

(*) I dati per gli anni 1924, 1925 e 1926 riguardano il Regno negli attuali confini.

§ 2. — Cenni sulla intensità e la frequenza di alcune cause di morte.

Nei paragrafi successivi e nelle tavole allegate sono date le cifre proporzionali ed assolute delle morti classificate secondo le varie caratteristiche prese in esame, cosicchè il lettore potrà trarre gli elementi necessari per indagini particolareggiate sulla intensità o frequenza di ciascuna delle cause di morte.

Si è ritenuto opportuno di illustrare brevemente la frequenza, la distribuzione territoriale, le variazioni stagionali, ecc. di alcune cause di morte più importanti per il loro carattere di malattie infettive facilmente diffusibili, o perchè sono fra quelle che danno una maggiore mortalità o perchè hanno una speciale importanza ai fini sociali ed assistenziali.

Nel prospetto seguente risultano i coefficienti di letalità per alcune malattie infettive soggette a denuncia, ottenuti mettendo a confronto il numero dei casi denunciati (Vedi *Bollettino Sanitario* del Ministero dell'Interno - Direzione Generale della Sanità Pubblica), col numero dei morti.

A proposito di tali coefficienti, è bene tener presente che in quei casi in cui la malattia assume un andamento benigno, il che particolarmente può avvenire per il *morbillo*, per la *pertosse*, per l'*influenza* e per la *malaria*, fra le malattie qui considerate, può non essere richiesta l'opera del medico. Ne deriva che le denunce registrate possono essere inferiori ai casi realmente verificatisi, e quindi la letalità indicata essere superiore alla reale.

Morbillo (n. 11 dell'Elenco nosologico). — La mortalità per *morbillo* discese dal quoziente 803 nel 1887, per ogni milione di abitanti, a 226 nella media del triennio 1912-14; negli anni di guerra, 1915-18, il quoziente di mortalità per detta infezione fu, rispettivamente, di 226, di 306, di 90 e di 174, ogni milione di abitanti; e negli anni dal 1919 al 1923, esso oscillò tra un massimo di 137 nel 1923 ed un minimo di 78 nel 1919. Nel 1924 la mortalità si mantenne quasi uguale a quella dell'anno precedente, salì notevolmente nel 1925, toccando il quoziente di 217 ogni milione di abitanti, e discese poi di nuovo nel 1926 (148 ogni milione di abitanti).

Il Compartimento in cui la mortalità per *morbillo* raggiunse il massimo fu, nel 1925 e nel 1926, la Basilicata (rispettivamente 82,1 e 126,5 su 100.000 abitanti); il minimo si ebbe, nel 1925, nella Liguria (1,3) e nel 1926 nella Venezia Tridentina (0,1).

La mortalità appare, nel complesso dei Centri del Regno (12,5 su 100.000 abitanti), inferiore a quella degli altri Comuni (15,7), e, ad eccezione del Veneto, della Venezia Giulia, dell'Emilia e delle Calabrie, ciò avviene in tutti gli altri Compartimenti.

Fra i Comuni più popolosi (a), i massimi della mortalità si ebbero in Messina (6,4 su 10.000 abitanti), Cagliari (5,9) e Bari (5,6).

Le morti per *morbillo* sono alquanto più numerose nei maschi in confronto delle femmine (maschi 112 per 100 femmine).

(a) Avvertiamo che sono compresi in questa categoria i Comuni che contavano, alla data del censimento del 1° dicembre 1921, una popolazione presente superiore ai 60.000 abitanti.

La frequenza delle morti nel Regno, per il 1926, è maggiore nei primi sette mesi dell'anno; i massimi sono raggiunti in aprile (797) e marzo (790), i minimi in settembre (229), novembre (246) e ottobre (258). Un andamento quasi analogo si nota nei diversi Compartimenti del Regno, ad eccezione della Sardegna, in cui le morti del secondo semestre (226) sono più numerose di quelle del primo (73).

Il *morbillo* dà il massimo numero delle morti nei primi 10 anni di vita; dopo i dieci anni, i casi di morte si vanno facendo sempre più rari.

Nel 1926, la mortalità dei bambini nel primo anno di vita è superiore nei legittimi (8,4 su 10.000 nati vivi) in confronto degli illegittimi (5,8).

La letalità per *morbillo* nel Regno, ottenuta ragguagliando il numero delle morti attribuite a tale infezione al numero dei casi denunciati alle Autorità sanitarie, fu del 5,3 % nel 1925 e del 6,1 % nel 1926, con un massimo di 11,6 nel 1895 ed un minimo di 4,5 nel 1921.

Scarlattina (n. 12 dell'Elenco nosologico). — I morti per questa malattia, che furono 14.631 nel 1887 (494 ogni milione di abitanti), nel triennio 1912-14 si ridussero al quoziente medio di 114, nel 1915 a 51, nel 1916 a 73, nel 1917 a 75, nel 1918 a 44, nel quinquennio 1919-23 a 52 e nel 1924 a 69 ogni milione di abitanti, con una lieve recrudescenza. Nel 1925 la mortalità per *scarlattina* si mantenne uguale a quella dell'anno precedente, e nel 1926 discese leggermente (66 ogni milione di abitanti).

Nei Compartimenti, i massimi di mortalità si ebbero, nel 1925, nella Venezia Giulia e Zara (27,6 su 100.000 abitanti), nelle Calabrie (22,2), nella Campania (20,6), nel Lazio (18,8) e nella Basilicata (17,7). Quest'ultima percentuale, nel 1926, fu appena raggiunta dalle morti avvenute in Sicilia (17,6), ove, come nella Campania (15,4), nella Basilicata (14,5), nelle Puglie (12,5) e nelle Calabrie (10,0), essa raggiunse i massimi.

La mortalità per *scarlattina*, a differenza di quella del *morbillo*, che, come si è visto poc'anzi, è più bassa nel complesso dei Centri che nel complesso degli altri Comuni, è invece leggermente più alta nei primi che nei secondi (complesso dei Centri 6,9 su 100.000 abitanti, altri Comuni 6,3).

Fra i Comuni più popolosi, una forte mortalità si ebbe in quelli di Caltanissetta (10,1 su 10.000 abitanti), Marsala (4,6), Alcamo (4,0) e Palermo (3,8).

Le perdite causate dalla *scarlattina* risultano alquanto più numerose nei maschi in confronto delle femmine (maschi 103 per 100 femmine).

Il numero dei morti, nel 1926, ha raggiunto il massimo per il Regno in ottobre (367), cui seguono, in ordine decrescente, il novembre (323) e il dicembre (261). Un andamento quasi analogo si ha per le cifre di quei Compartimenti, in cui i casi di morte sono più numerosi.

La *scarlattina*, come il *morbillo*, dà il massimo numero dei morti nei primi dieci anni di vita.

La mortalità dei bambini al disotto di un anno di età è superiore nei legittimi (1,3 su 10.000 nati vivi) in confronto degli illegittimi (0,2).

La letalità per la *scarlattina*, nel Regno, ottenuta ragguagliando il numero delle morti attribuite a tale infezione al numero dei casi denunciati alle Autorità sanitarie, fu del 16,4 % nel 1925 e del 16,5 % nel 1926, con un massimo, di 31,3 nel 1898 ed un minimo di 8,4 nel 1909.

Coefficienti di letalità nel Regno per le sottoindicate malattie

PROSPETTO VIII.

ANNI (a)	Morbilli			Scarlattina			Febbre tifoidea ed infezioni paratifiche			Difterite e croup		
	Casi denunziati	Morti	Morti per 100 casi	Casi denunziati	Morti	Morti per 100 casi	Casi denunziati	Morti	Morti per 100 casi	Casi denunziati	Morti	Morti per 100 casi
1888	221.130	20.961	9.5	44.532	9.050	20.3	59.651	23.869	40.0	41.912	25.683	61.3
1889	133.700	13.800	10.3	30.916	6.444	20.8	55.502	23.071	41.6	28.839	19.915	69.1
1890	131.397	14.396	11.0	27.429	7.344	26.8	53.797	20.118	37.4	25.723	15.059	58.5
1891	173.968	19.551	11.2	29.826	7.294	24.5	54.480	19.207	35.3	24.985	16.747	67.0
1892	114.305	12.399	10.8	29.417	7.890	26.8	45.753	15.619	34.1	24.254	16.634	68.6
1893	131.417	12.953	9.8	25.817	6.596	25.5	46.847	15.065	32.2	26.827	17.783	66.3
1894	109.506	9.001	8.2	18.482	4.511	24.4	37.260	13.639	36.6	23.896	15.585	65.2
1895	97.880	11.322	11.6	14.643	3.811	26.0	45.208	15.590	34.5	22.106	11.466	51.9
1896	143.600	11.499	8.0	13.080	3.234	24.7	47.656	16.397	34.4	21.375	9.286	43.4
1897	88.625	6.156	6.9	13.224	3.907	29.5	44.023	15.557	35.3	22.924	8.881	38.7
1898	82.377	5.429	6.6	14.369	4.492	31.3	63.449	17.412	27.4	20.639	7.808	37.8
1899	137.291	7.433	5.4	18.639	4.487	24.1	47.531	14.963	31.5	19.987	6.893	34.5
1900	139.219	8.827	6.3	8.950	1.483	16.6	49.435	15.060	30.5	18.220	5.790	31.8
1901	101.166	5.562	5.5	7.859	1.185	15.1	39.313	11.748	29.9	18.233	5.444	29.9
1902	172.751	9.961	5.8	9.839	1.338	13.6	39.001	11.358	29.1	18.207	4.514	24.8
1903	112.191	7.283	6.5	14.203	1.991	14.1	43.849	11.675	26.6	17.820	4.064	22.8
1904	97.916	5.332	5.4	12.560	1.611	12.8	45.768	12.239	26.7	19.727	4.519	22.9
1905	133.398	6.738	5.1	10.674	1.689	15.8	45.699	10.896	23.8	18.153	4.255	23.4
1906	186.000	9.716	5.2	15.903	2.724	17.1	44.799	9.424	21.0	17.446	4.253	24.4
1907	115.412	8.184	7.1	21.542	2.940	13.6	34.647	8.614	24.9	21.951	5.634	25.7
1908	168.347	11.740	7.0	30.656	3.464	11.3	31.365	9.287	29.6	25.612	5.921	23.1
1909	158.908	11.043	6.9	32.010	2.703	8.4	34.969	9.741	27.9	25.265	5.781	22.9
1910	143.796	9.897	6.9	21.082	2.903	12.1	33.643	8.918	26.6	19.766	4.828	24.4
1911	124.031	8.573	6.9	17.052	2.515	14.7	37.474	9.537	25.4	15.498	3.682	23.8
1912	139.290	7.278	5.2	20.460	2.964	14.5	30.558	7.743	25.3	15.887	3.642	22.9
1913	179.640	10.340	5.8	30.408	5.513	18.1	34.119	7.964	23.3	15.820	3.482	22.0
1914	124.038	6.378	5.1	23.512	3.637	15.5	29.141	6.954	23.9	19.409	4.038	20.8
1921	96.725	4.311	4.5	11.079	1.759	15.9	35.527	10.116	28.5	12.081	3.027	25.1
1922	46.471	3.023	6.5	11.965	2.524	21.1	25.316	8.331	32.9	11.317	2.700	23.8
1923	75.024	5.164	6.9	13.418	2.359	17.6	27.626	8.271	29.9	11.183	2.749	24.6
1924 (b)	98.279	5.489	5.6	18.871	2.742	14.5	28.074	7.649	27.2	15.883	3.240	20.4
1925 (b)	104.484	8.663	5.3	16.733	2.744	16.4	29.300	7.478	25.5	15.383	2.889	18.8
1926 (b)	98.158	5.942	6.1	16.062	2.648	16.5	42.360	8.695	20.5	14.923	2.746	18.4

(a) I dati per gli anni 1915-1920 risultano incompleti, a causa del perturbamento portato dalla guerra, e quindi sono stati omessi nel presente.
(b) I dati per gli anni dal 1924 in poi riguardano il Regno nei confini attuali.

infettive soggette a denuncia, durante gli anni dal 1888 al 1926.

ANNI (a)	Pertosse			Influenza epidemica			Febbre puerperale			Malaria (in tutte le sue forme)		
	Casi denunziati	Morti	Morti per 100 casi	Casi denunziati	Morti	Morti per 100 casi	Casi denunziati	Morti	Morti per 100 casi	Casi denunziati	Morti	Morti per 100 casi
1888	?	?	?	9.016	2.451	27.1	?	?	?	?	?	?
1889	?	?	?	7.588	2.106	27.8	?	?	?	?	?	?
1890	?	?	?	6.013	1.682	28.0	?	?	?	?	?	?
1891	?	?	?	4.884	1.633	33.4	?	?	?	?	?	?
1892	?	?	?	3.866	1.530	39.6	?	?	?	?	?	?
1893	?	?	?	4.050	1.774	43.8	?	?	?	?	?	?
1894	?	?	?	3.094	1.604	51.8	?	?	?	?	?	?
1895	?	?	?	2.963	1.514	51.1	?	?	?	?	?	?
1896	?	?	?	2.490	1.292	51.9	?	?	?	?	?	?
1897	?	?	?	2.520	1.199	47.6	?	?	?	?	?	?
1898	?	?	?	2.479	1.214	49.0	?	?	?	?	?	?
1899	?	?	?	2.603	1.302	50.0	?	?	?	?	?	?
1900	?	?	?	2.158	1.033	47.9	?	?	?	?	?	?
1901	?	?	?	2.119	994	46.9	?	?	?	?	?	?
1902	?	?	?	2.871	1.037	36.1	177.946	9.908	5.6	?	?	?
1903	?	?	?	3.023	1.112	36.8	183.802	8.517	4.6	?	?	?
1904	?	?	?	3.002	1.082	36.0	266.940	8.463	3.2	?	?	?
1905	?	?	?	2.609	977	37.4	321.312	7.845	2.4	?	?	?
1906	?	?	?	2.441	1.021	41.8	250.798	4.871	2.1	?	?	?
1907	?	?	?	2.546	1.147	45.1	197.771	4.231	2.1	?	?	?
1908	?	?	?	2.734	1.245	45.5	172.862	3.478	2.0	?	?	?
1909	?	?	?	2.518	1.242	49.3	178.028	3.533	2.0	?	?	?
1910	?	?	?	2.099	1.011	48.2	201.247	3.611	1.8	?	?	?
1911	?	?	?	1.782	929	52.1	185.747	4.420	2.4	?	?	?
1912	?	?	?	1.911	899	47.0	167.008	3.161	1.9	?	?	?
1913	?	?	?	1.888	1.037	54.9	157.152	2.664	1.7	?	?	?
1914	?	?	?	1.937	1.036	53.5	129.482	2.045	1.6	?	?	?
1921	?	?	?	1.652	1.139	68.9	267.589	4.848	1.8	?	?	?
1922	?	?	?	1.551	1.091	70.5	234.656	4.085	1.7	?	?	?
1923	?	?	?	1.820	1.170	64.3	188.937	3.307	1.8	?	?	?
1924 (b)	?	?	?	2.141	1.361	63.6	250.911	4.036	1.6	?	?	?
1925 (b)	23.756	3.188	13.4	64.736	8.792	13.6	2.110	1.133	53.7	283.109	3.588	1.3
1926 (b)	31.282	4.066	13.0	184.499	13.575	7.4	1.678	922	54.9	222.602	2.683	1.2

prospetto.

Difterite e croup (n. 20 dell'Elenco nosologico). — La mortalità per *difterite e croup* presenta una forte diminuzione: da 952 nel 1887 a 105, per ogni milione di abitanti, nel triennio 1912-14, a 117 nel 1915, a 119 nel 1916, a 136 nel 1917, a 135 nel 1918, a 78, in media, nel quinquennio 1919-23, a 82 nel 1924, a 72 nel 1925 e a 68 nel 1926.

I Compartimenti, in cui la mortalità raggiunse i massimi furono, nel 1925, il Lazio, l'Umbria, le Marche e gli Abruzzi, con cifre che oscillano da 12,5 nel Lazio a 9,4 negli Abruzzi, su 100.000 abitanti. Nel 1926, i massimi si verificarono negli stessi compartimenti, cui si può aggiungere la Sardegna (9,1).

La mortalità, nel complesso dei Centri del Regno (6,8 su 100.000 abitanti), appare quasi con la stessa frequenza di quella degli altri Comuni (6,7); invece nei centri della Venezia Tridentina, del Veneto, dell'Emilia, della Toscana, degli Abruzzi, della Campania e della Sicilia, è notevolmente più grande di quella degli altri Comuni: avviene il fatto opposto per la Liguria, le Marche, l'Umbria, le Puglie, le Calabrie e la Sardegna.

Fra i Comuni aventi una popolazione presente superiore ai 60.000 abitanti, i massimi della mortalità si ebbero in Padova (2,1 su 10.000 abitanti) e in Bergamo (1,5).

Le morti per *difterite e croup* sono più numerose nei maschi in confronto delle femmine (maschi 114 per 100 femmine).

La frequenza delle morti nel Regno, per il 1926, è maggiore nei primi tre mesi (957) e negli ultimi tre mesi (877) dell'anno, e ciò risulta anche dalle cifre delle denunce di *difterite* nel Regno, nello stesso anno 1926. Un andamento quasi analogo si nota in tutti i Compartimenti del Regno.

La *difterite* dà il massimo numero di morti nei primi dieci anni di vita; dopo i quali, i casi di morte si vanno facendo sempre più rari.

Nel 1926, la mortalità nei bambini nel primo anno di vita è superiore nei legittimi (2,5 su 10.000 nati vivi) in confronto degli illegittimi ed esposti (1,5).

La letalità per *difterite e croup* nel Regno, ottenuta ragguagliando il numero delle morti attribuite a tale infezione al numero dei casi denunziati alle Autorità sanitarie, fu del 18.8 % nel 1925 e del 18.4 % nel 1926, con un massimo di 69,1 nel 1889 ed un minimo di 18,4 nel 1926.

Pertosse (n. 21 dell'Elenco nosologico). — Le morti per questa infezione, da 376 per ogni milione di abitanti nel 1887, discesero a 95, in media, nel quinquennio 1919-23, a 74 nel 1924, e risalirono a 80 nel 1925 e a 101 nel 1926.

I Compartimenti in cui la mortalità per *pertosse* raggiunse i massimi furono, nel 1925, il Veneto, la Venezia Giulia e Zara, il Lazio e gli Abruzzi, con cifre che oscillano da 16.3 nel Veneto a 10.0 negli Abruzzi, su 100.000 abitanti.

Nel 1926, i massimi si verificarono nella Sardegna (30.3 su 100.000 abitanti), nella Venezia Tridentina (18.8), nel Veneto (16.0), nelle Calabrie (13.8), nella Venezia Giulia e Zara (13.5), nella Lombardia (12.5), nell'Umbria (11.9), nel Lazio e nella Toscana (10.6).

La mortalità, nel complesso dei Centri del Regno (5,9 su 100.000 abitanti), è sensibilmente inferiore a quella degli altri Comuni (12,2), e, ad eccezione della

Toscana e delle Marche, ciò avviene in tutti gli altri Compartimenti. Nella Venezia Giulia e nella Venezia Tridentina appare particolarmente alta la mortalità degli altri Comuni in confronto di quella dei Centri.

Fra i Comuni aventi una popolazione presente superiore ai 60.000 abitanti, i massimi della mortalità si ebbero in Padova (2,5 su 10.000 abitanti), Cagliari (2,3), Pistoia (2,1) e Bologna (2,0).

Le morti per *pertosse* sono più numerose nelle femmine in confronto dei maschi (maschi 79 per 100 femmine).

La frequenza delle morti nel Regno, durante il 1926, è maggiore nei mesi di marzo (543), febbraio (449), aprile (421) e maggio (404); invece dalle denunce di *pertosse* nel Regno, risulta una frequenza maggiore nei mesi di maggio, giugno, febbraio, aprile, luglio e marzo, e ciò può far supporre una maggiore letalità nei casi sviluppatasi durante la stagione più fredda. Nelle singole regioni, fatta eccezione per la Lombardia e il Veneto, si ha un comportamento irregolare nella frequenza mensile delle morti.

La *pertosse* dà il massimo numero delle morti nei primi cinque anni di vita; si nota anche un certo numero di morti nel gruppo da 5 a 9 anni, e, nelle successive età, rarissimi sono i casi di morte.

Nel 1926, la mortalità nei bambini nel primo anno di vita è leggermente superiore nei legittimi (18,7 su 10.000 nati vivi) in confronto degli illegittimi ed esposti (18,1).

La letalità per *pertosse* nel Regno, ottenuta ragguagliando il numero delle morti per tale infezione al numero dei casi denunziati alle Autorità sanitarie, fu del 13.4 % nel 1925 e del 13.0 % nel 1926, i soli anni in cui sono date le denunce.

Poliomielite anteriore acuta (n. 32 dell'Elenco nosologico). — La mortalità per *poliomielite anteriore acuta* è aumentata dal 1899 (primo anno per il quale se ne conosce il numero dei morti) al 1926: da 7, per ogni milione di abitanti, quale media del sessennio 1899-1904, a 15, media del sessennio 1921-26.

I Compartimenti in cui la mortalità raggiunse il massimo furono, nel 1925, le Marche (4.4 su 100.000 abitanti), l'Umbria (3.6) e il Lazio (2.2); i minimi si ebbero nella Venezia Giulia e Zara (0.4), nella Liguria (0.5), nella Basilicata e nella Sicilia (0.8) e nella Toscana (0.9).

Nel 1926, i massimi si verificarono, come nel 1925, nell'Umbria (5.4) e nelle Marche (3.8), mentre il Lazio (0.9) diede, nel 1926, una mortalità bassa in confronto di quella del 1925. I minimi si osservarono nella Liguria (0.4), nella Venezia Tridentina, nella Venezia Giulia e nella Basilicata (0.6), nel Lazio e nella Lombardia (0.9).

La mortalità appare, nel complesso dei Centri del Regno (1,0 su 100.000 abitanti), leggermente inferiore a quella degli altri Comuni (1,4), e, fatta eccezione per il Piemonte, la Venezia Tridentina, il Veneto, la Toscana, la Basilicata, le Calabrie e la Sardegna, ciò si verifica in tutti gli altri Compartimenti.

Fra i Comuni aventi una popolazione presente superiore ai 60.000 abitanti, i quozienti di mortalità, nel 1926, non presentano differenze sensibili, ed in molti di essi non si verificò alcuna morte per *poliomielite anteriore acuta*.

Le morti nel 1925 e 1926 sono state più frequenti nei maschi che nelle femmine (rispettivamente 110 e 102 maschi per 100 femmine).

Sembra che le stagioni non abbiano alcuna influenza sulla mortalità per *poliomielite anteriore acuta*, la quale non offre, nel complesso del Regno, differenze notevoli fra i singoli mesi.

Nel 1926, la mortalità nei bambini nel primo anno di vita è superiore negli illegittimi ed esposti (2,3 su 10.000 nati vivi) in confronto dei legittimi (1,8).

Influenza (n. 22 dell'Elenco nosologico). — I coefficienti più alti di mortalità per *influenza* si riscontrano, dal 1887 in poi, negli anni 1890 (389 per un milione di abitanti), nel 1892 (653), nel 1894 (472), nel 1900 (535), nel 1918 (7743), nel 1919 (881), nel 1920 (672). Dopo tale anno si discende ad un coefficiente di 113 nel 1921, per risalire a 353 nel 1922 ed a 337 nel 1926.

I Compartimenti in cui la mortalità per *influenza* raggiunse il massimo furono, nel 1925, la Basilicata (48.8 su 100.000 abitanti), le Calabrie (43.6), la Sardegna (42.4), gli Abruzzi (35.6) e le Puglie (31.2). I minimi si osservarono nella Venezia Giulia e Zara (11,7), nel Veneto e nell'Emilia (13,9), nella Venezia Tridentina (14,8) e nella Liguria (15,4).

Nel 1926, i massimi si notarono nella Basilicata (51.6 su 100.000 abitanti), nelle Calabrie (51.0), nella Sardegna (49.1), nell'Umbria (42.5) e negli Abruzzi (40.3); ed i minimi nella Venezia Giulia e Zara (22.2), nella Sicilia (24.1), nella Liguria (24.7), nelle Marche (26.0) e nella Campania (28.7).

La mortalità appare, nel complesso dei Centri del Regno (27,4 su 100.000 abitanti), sensibilmente inferiore a quella degli altri Comuni (36,6), e ciò avviene anche nei singoli Compartimenti, fatta eccezione per il Piemonte, il Veneto, l'Emilia, l'Umbria e la Campania, nei quali la mortalità dei Centri appare superiore a quella degli altri Comuni. Nella Toscana si osserva la stessa mortalità nei due gruppi di Comuni.

Fra i Comuni aventi una popolazione presente superiore ai 60.000 abitanti, i massimi della mortalità si ebbero in Reggio Emilia (9,3 su 10.000 abitanti), Vicenza (6,9), Ravenna (6,4), Padova (6,2), Foggia (5,9) e Messina (5,7).

Le perdite causate dall'*influenza* risultano, nel 1926, quasi nella stessa misura per i maschi e per le femmine (maschi 101 per 100 femmine).

La frequenza delle morti nel Regno, per il 1926, è maggiore nei primi quattro mesi dell'anno, con i massimi in marzo (4009) e febbraio (3495), e ciò si verifica, presso a poco, in tutte le regioni.

Anche dalle denunce *d'influenza* fatte nel complesso del Regno, risulta la stessa maggiore frequenza.

L'*influenza* dà il massimo numero delle morti nell'età avanzate, da 60 a 79 anni, e nei primi 10 anni di vita.

Nel 1926, la mortalità nei bambini nel primo anno di vita è maggiore negli illegittimi (23,7 su 10.000 nati vivi) in confronto dei legittimi (16,1).

Secondo lo stato civile, nei maschi, in età da 15 anni in su, si osserva il maggior numero di morti fra i coniugati; nelle femmine, tra le vedove, le quali sono in numero doppio dei vedovi.

La letalità per *influenza*, ottenuta ragguagliando il numero delle morti per tale infezione al numero dei casi denunciati alle Autorità sanitarie, fu del 13.6 % nel 1925 e del 7.4 % nel 1926.

Questa forte differenza nella letalità può presumersi che dipenda da due ragioni: o da un andamento più benigno assunto dall'*influenza* nel 1926, o da una maggiore diligenza nel denunciare i casi constatati. Ambedue le ipotesi sembrano plausibili e possono, forse, anche essere concomitanti. In favore della prima, si ricorda che molte malattie a carattere endemico od epidemico assumono, di anno in anno, caratteri diversi di gravità in relazione a fattori che spesso sfuggono ad ogni indagine; in favore della seconda, il fatto che l'obbligo della denuncia della *influenza* data dal 15 ottobre 1923 e, infatti, solo dal 1925 sono pubblicati nel *Bollettino Sanitario* del Ministero dell'Interno i casi denunciati nel Regno; è lecito supporre che con l'andare del tempo all'obbligo della denuncia si sia risposto, da parte dei medici, con maggiore diligenza.

Infezioni tifoidee e paratifi (n. 14 dell'Elenco nosologico). — Un grande miglioramento si è avuto nella mortalità per *tifo addominale* e *paratifi*, la quale, dal quoziente di 939 per ogni milione di abitanti nel 1887 discese a 239 nel quinquennio 1919-23; a 193 nel 1924 e a 188 nel 1925. Nel 1926 si ebbe una lieve recrudescenza (216 per ogni milione di abitanti).

I Compartimenti in cui la mortalità raggiunse i massimi furono, nel 1925, gli Abruzzi e Molise, la Lombardia, le Puglie, le Calabrie e la Sardegna, con cifre che oscillano da 22.5 nella Sardegna a 25.4 negli Abruzzi, su 100.000 abitanti. Quest'ultima percentuale fu superata, nel 1926, dalle morti avvenute nel Lazio (38.0 su 100.000 abitanti), nella Lombardia (34.3), nell'Umbria (31.2), negli Abruzzi (30.6), nella Basilicata (26.7) e nella Sardegna (26.1), e cioè dai Compartimenti nei quali la mortalità raggiunse il massimo nel 1926.

La mortalità appare, nel complesso dei Centri del Regno (22,0 su 100.000 abitanti), leggermente superiore a quella degli altri Comuni (21,0); nei singoli Compartimenti, invece, si osservano forti differenze tra Centri ed altri Comuni. Nella Liguria, nella Lombardia, nella Venezia Tridentina, nel Veneto, nella Venezia Giulia e Zara, nell'Emilia, negli Abruzzi, nella Basilicata, la mortalità dei Centri fu sensibilmente più alta di quella degli altri Comuni. Invece, nelle Marche, nel Lazio, nella Campania, nelle Puglie, nelle Calabrie, la mortalità dei Centri fu inferiore a quella degli altri Comuni.

Fra i Comuni aventi una popolazione presente superiore ai 60.000 abitanti, i massimi della mortalità si ebbero in Bergamo (8,8 su 10.000 abitanti), Verona (6,1), Brescia (5,3) e Cagliari (4,4).

Le morti per *infezioni tifoidee* sono più numerose nelle femmine in confronto dei maschi (maschi 82 su 100 femmine).

In Italia la maggior frequenza delle morti per *infezioni tifoidee* nelle femmine sembra un fatto costante: infatti, per 100 femmine morirono nei decenni 1887-1896, 1897-1906, 1907-1916, rispettivamente, 95, 90 e 94 maschi, e nei quinquenni 1917-1921 e 1922-1926, rispettivamente, 72 e 80 maschi.

Per il 1926, nel mese di agosto (973) si comincia a notare una maggiore frequenza del numero dei morti nel Regno; tale frequenza aumenta in settem-

bre (1243) e ottobre (1437), raggiungendo in detto mese il massimo, e si abbassa poi alquanto in novembre (1324) e dicembre (1074). Un andamento simile si nota nel numero delle denunce per queste infezioni, ma l'aumento delle denunce comincia nel mese di luglio. Nei diversi Compartimenti, il comportamento della frequenza delle morti è analogo a quello del Regno, ad eccezione del Veneto, delle Puglie, delle Calabrie, della Sicilia, in cui le morti nei mesi estivi sono più numerose di quelle avvenute negli ultimi tre mesi dell'anno.

Le *infezioni tifoidee* dànno il massimo numero delle morti nelle età giovanili, da 10 a 29 anni, diminuiscono poi col progredire dell'età, e sono rari i casi di morte nelle età più avanzate.

Secondo lo stato civile, per i maschi, in età da 15 anni in su, si osserva il maggior numero dei morti nei celibi; e per le femmine, fra le coniugate.

Nel 1926, la mortalità dei bambini legittimi (0,7 su 10.000 nati vivi) nel primo anno di vita è leggermente superiore a quella degli illegittimi ed esposti (0,6).

La letalità per *infezioni tifoidee* nel Regno, ottenuta ragguagliando il numero delle morti attribuite a tali infezioni al numero dei casi denunziati alle Autorità Sanitarie, fu di 25,5 nel 1925 e di 20,5 nel 1926, con un massimo di 41,6 nel 1889 ed un minimo di 20,5 nel 1926.

Sifilide (n. 50 dell'Elenco nosologico). — La *sifilide* è raramente indicata come causa diretta di morte negli adulti, e quindi sfugge in gran parte ad una esatta rilevazione. La mortalità per *sifilide* aumentò di anno in anno dal 1887 al 1893; si mantenne stazionaria negli anni dal 1894 al 1899 e diminuì sensibilmente negli anni seguenti. Negli anni bellici, il quoziente di mortalità (49 per ogni milione di abitanti) fu di poco inferiore a quello verificatosi nel triennio anteguerra 1912-1914; nella media del sessennio 1919-1924 discese a 39; nel 1925, con lieve aumento rispetto al sessennio precedente, salì a 44, e nel 1926 discese nuovamente a 39.

I Compartimenti in cui la mortalità per *sifilide* raggiunse il massimo furono, tanto nel 1925 quanto nel 1926, il Lazio (12,5 nel 1925 e 9,6 nel 1926 per 100.000 abitanti) e la Campania (8,9 e 8,4). I minimi si osservarono, nei due detti anni, nel Piemonte (2,1 nel 1925 e 2,3 nel 1926 su 100.000 abitanti), nella Toscana (2,2 e 2,1), nelle Marche (2,2 e 1,4) e nella Venezia Tridentina (2,7 e 1,8).

La mortalità appare, nel complesso dei centri del Regno (7,2 su 100.000 abitanti), molto più grande di quella degli altri Comuni (1,9), e, ad eccezione della Basilicata, tale fatto si verifica in tutti gli altri Compartimenti. Ciò può essere in relazione, come si dirà in seguito, alla maggiore frequenza dei morti illegittimi, i quali sono in genere ricoverati nei brefotrofi esistenti nei Centri.

Fra i Comuni aventi una popolazione presente superiore ai 60.000 abitanti, i massimi della mortalità si ebbero in Vicenza (3,2 su 10.000 abitanti), Napoli (1,7), Roma (1,7), Trieste (1,5), Bologna (1,3), Catania (1,2), Livorno (1,2) e Foggia (1,2).

Le morti per *sifilide* sono più numerose nei maschi in confronto delle femmine (154 maschi su 100 femmine).

Sembra che le stagioni non abbiano influenza sulla mortalità per *sifilide*, la quale non presenta, nei diversi mesi, differenze notevoli.

La *sifilide* dà il massimo numero delle morti nel primo anno di vita.

La mortalità dei bambini nel primo anno di vita è fortissima negli illegittimi in confronto dei legittimi, tantochè, nel Regno, durante l'anno 1926, per ogni 10.000 nati vivi illegittimi ed esposti ne morirono per *sifilide*, durante il primo anno di vita, 54,2, mentre, per ogni 10.000 nati vivi legittimi, ne morirono soltanto 3.4.

Secondo lo stato civile, nei maschi, in età da 15 anni in su, si osserva un maggior numero di morti fra i coniugati; nelle femmine, tra le coniugate, le quali sono poco più di un terzo dei coniugati.

Tubercolosi in tutte le sue varie forme e sedi (sono comprese le voci corrispondenti ai numeri dal 41 al 49b dell'Elenco nosologico) (a).

La mortalità per il complesso delle malattie *tubercolari*, durante il periodo 1887-1914, ha segnato una diminuzione abbastanza sensibile; ed infatti, mentre la media annuale del triennio 1887-1889 era stata, per le varie manifestazioni di tubercolosi di 2128 morti, per ogni milione di abitanti, nel triennio 1912-1914 la proporzione discese a 1477 (b). Ma negli anni bellici, 1915-18, i quozienti andarono gradatamente crescendo: 1576 nel 1915; 1664 nel 1906; 1749 nel 1917 e 2090 nel 1918 (c), e ciò è presumibilmente da attribuire, sia ai disagi ai quali furono direttamente esposti i combattenti affetti da forme latenti di tubercolosi, sia alle peggiorate condizioni di vita, di assistenza sanitaria, ecc., cui fu esposto il resto della popolazione. Nel primo anno dopo la guerra, il quoziente di mortalità per malattie *tubercolari* si mantenne ancora alto (1725 per ogni milione di abitanti), ma negli anni seguenti esso discese rapidamente, tantochè nel triennio 1921-23 la mortalità per dette malattie fu sensibilmente più bassa di quella verificatasi nel triennio anteguerra (1415 nel triennio 1921-23, contro 1477 nel triennio 1912-14). Negli anni 1924 e 1925 si nota invece un sensibile aumento, rispetto al triennio 1921-23, nella mortalità per il complesso delle malattie *tubercolari*, la quale diede, in detti anni, rispettivamente, un quoziente di 1531 e di 1500 per ogni milione di abitanti, mentre nel 1926 essa tornò a scendere, dando un quoziente di 1439 per ogni milione di abitanti, di poco superiore a quello osservato nel triennio 1921-23. Tenendo divisi i casi di morte, secondo le localizzazioni della *tubercolosi*, si hanno, per gli anni dal 1887 al 1926, le cifre seguenti:

(a) Veggasi: Notizie statistiche sulla « Mortalità per tubercolosi » negli anni dal 1887 al 1914, con confronti internazionali. — Roma, Tip. Cecchiui, 1918.

(b) Nel formare i valori medi si sono compresi fra i morti per *tubercolosi*, per tutti gli anni del periodo d'osservazione, anche i casi attribuiti al morbo di Pott, che nei volumi concernenti le statistiche degli anni 1887-1905 erano stati esclusi.

(c) E' da osservare che il forte aumento verificatosi nel 1918, rispetto all'anno precedente, è in parte da attribuirsi all'*influenza* che dominò in quell'anno, la quale, colpendo individui già affetti da *tubercolosi*, ne affrettò la morte.

Morti per tubercolosi (in tutte le varie forme e sedi) nel Regno, negli anni dal 1887 al 1926.

PROSPETTO IX.

MALATTIE TUBERCOLARI	TRIENNI									ANNI												
	1887-89	1890-92	1893-95	1896-98	1899-101	1902-04	1905-07	1908-10	1911-13	1914	1915	1916	1917	1918	1919	1920	1921	1922	1923	1924	1925	1926
	(Media annuale)																					
	Per 1.000.000 di abitanti																					
Tubercolosi disseminata	307	290	290	244	97	101	190	161	139	125	129	145	166	184	109	84	68	80	99	54	47	51
Tubercolosi polmonare, tisi	1070	1028	999	997	1141	1033	1042	1053	978	928	997	1033	1108	1395	1175	1113	994	1004	1001	1136	1118	1063
Scrofolo disseminata e lupus	103	86	67	58	45	36	35	27	23	20	23	23	23	23	16	14	15	13	11	15	13	10
Meningite tubercolare e idrocefalo acquisito	187	189	175	146	181	167	172	175	175	157	179	206	189	197	172	167	157	141	159	152	154	155
Tabe mesenterica e tubercolosi intestinale	422	364	335	302	269	227	193	164	173	141	164	172	173	185	150	133	109	94	92	102	98	91
Artriti e sinoviti fungose, tubercolosi delle ossa e di altri organi, morbo del Pott	(a) 39	(a) 38	(a) 43	62	63	65	74	75	79	78	84	85	90	106	103	87	78	67	63	72	70	69
TOTALE	2128	1995	1909	1809	796	1629	1736	1655	1567	1449	1576	1664	1749	2090	1725	1598	1421	1399	1425	1531	1500	1439

(a) Non compresi i morti per tubercolosi delle ossa, che prima dell'anno 1895 venivano classificati assieme alle morti per malattie delle ossa in genere.

* I dati per gli anni 1924, 1925 e 1926 riguardano il Regno negli attuali confini.

La diminuzione osservata nella mortalità per il complesso delle malattie *tubercolari*, durante il periodo qui considerato, è stata più notevole nelle morti per *scrofolo*, *tube mesenterica* e *tubercolosi intestinale*, che non in quelle per *tubercolosi polmonare o disseminata in più organi*, prese insieme.

Il numero dei morti per *tubercolosi*, in tutte le sue varie forme e sedi, è probabilmente superiore a quello indicato nel prospetto dato a pagina precedente, non essendo compresi, nel prospetto, quei casi che, pur avendo natura tubercolare, possono essere stati dai medici dichiarati come casi di *bronchite cronica*, di *meningite*, di *polmonite cronica*, di *pleurite* o di *peritonite*, senza specificare se fossero di natura tubercolare.

È sembra utile, per ciò, vedere anche quale sia stato nel tempo l'andamento della mortalità per le malattie ora citate, perchè se esso segna, come per la *tubercolosi*, una diminuzione, si può presumere che non debbano essere molti i casi di queste malattie che possano celare forme di natura tubercolare non dichiarate.

Mettendo a confronto i dati del triennio 1887-89 con quelli del periodo dopo guerra, 1919-1926, si ha che i morti per *polmonite cronica*, per ogni milione di abitanti, furono in numero di 179 nel triennio 1887-89 e sono venuti gradatamente diminuendo negli anni susseguenti fino a 18, in media, nel periodo 1919-26; che le dichiarazioni di morte per *meningite non tubercolare nè epidemica* erano state dichiarate in numero di 488 nel triennio 1887-89 e di 162, in media, nell'ottennio 1919-26; quelle per *pleurite* in numero di 161 per il triennio 1887-89 e di 86, in media, nell'ottennio 1919-26; quelle per *bronchite cronica* in numero di 246 nel triennio 1899-901 (a) e di 208, in media, nel periodo 1919-26 e quelle per *peritonite* in numero di 96 nel triennio 1908-10 (b) e di 95, in media, nell'ottennio 1919-26.

Sembra, quindi, potersi ritenere che il miglioramento riscontrato nella mortalità per malattie *tubercolari* non subisca, o la subisca in minima parte, l'influenza delle denunce delle morti per *polmonite cronica*, *bronchite cronica*, *pleurite*, *meningite* e *peritonite*, in cui non è stata indicata la natura tubercolare.

I Compartimenti in cui la mortalità per il complesso delle *malattie tubercolari* raggiunse il massimo furono, nel 1925, la Venezia Giulia e Zara (256 morti su 100.000 abitanti), la Venezia Tridentina (226), la Sardegna (215), il Veneto (201), la Liguria (176) e la Lombardia (172). I minimi furono dati dalla Sicilia (85), dalle Calabrie (90), dalla Basilicata (91), dagli Abruzzi (106), dalla Campania (112), dalle Marche (119), dall'Umbria (134) e dalle Puglie (137). Un andamento analogo si osserva nei singoli Compartimenti per l'anno 1926.

La mortalità appare, nel complesso dei Centri del Regno, molto più grande di quella verificatasi negli altri Comuni (169 su 100.000 abitanti nei Centri, contro 127 nei Comuni minori), e ciò può presumersi che, in parte, dipenda dal fatto che i Centri sono sedi di Istituzioni di cura ove affluiscono i malati

(a) Negli anni precedenti i morti per *bronchite cronica* non erano tenuti distinti da quelli per *bronchite acuta*.

(b) Negli anni precedenti i morti per *peritonite* erano uniti a quelli per *appendicite*.

dei Comuni minori, ed in parte alle note influenze negative delle condizioni ambientali e sociali nei Centri di lavoro. Nelle singole regioni si nota lo stesso comportamento, fatta eccezione per le Puglie e la Basilicata, dove la mortalità è superiore nei Comuni minori in confronto dei Centri.

Fra i Comuni aventi una popolazione presente superiore ai 60.000 abitanti, i massimi della mortalità si ebbero, nel 1926, in Padova, Vicenza, Bergamo, Trieste, Brescia, Cagliari, Verona, Torino, Ferrara, Lucca, Venezia, Livorno, Firenze e Pisa, nelle quali città, il quoziente di mortalità oscillò da 35 per ogni 10.000 abitanti in Padova, a 22 in Pisa. I minimi si ebbero in Modica, Caltanissetta, Alcamo, Foggia, Marsala, Prato, Messina, Catania e Trapani, con cifre che vanno da 5 morti, ogni 10.000 abitanti, in Modica a 12 in Trapani.

Le morti per *tubercolosi*, nel complesso, sono più numerose nelle femmine in confronto dei maschi, e la maggiore frequenza si rileva nella *tubercolosi dell'apparecchio respiratorio* (maschi 89 per 100 femmine nel complesso delle forme *tubercolari*: maschi 87 per 100 femmine nella *tubercolosi dell'apparecchio respiratorio*).

La frequenza delle morti nel Regno, durante il 1926, è maggiore nei mesi di marzo (5074), aprile (4660) e maggio (4486) per la *tubercolosi dell'apparecchio respiratorio*, delle *meningi* e del *sistema nervoso centrale*: nei mesi di gennaio (96), febbraio (86) e marzo (94) per la *tubercolosi disseminata acuta*: nei mesi di giugno (125), luglio (131) e agosto (113) per quella *disseminata cronica*: nei mesi di luglio (233), agosto (222) e settembre (211) per le *forme articolari, delle ossa e della colonna vertebrale*: e nei mesi di luglio (465) e agosto (451) per le *forme intestinali e dell'apparecchio genito urinario*. Nei Compartimenti, in genere, si osserva un andamento poco differente da quello su esposto per le diverse *forme e sedi della tubercolosi*.

Il massimo numero delle morti per la *tubercolosi disseminata acuta* è dato dall'età da 20 a 29 anni (28 morti su 100 di qualsiasi età, nell'anno 1926).

Anche la *tubercolosi disseminata cronica* dà il massimo numero di morti nell'età da 20 a 29 anni (27 %); però, nell'età successive si nota in essa un numero di perdite maggiore di quello dato, nelle stesse età, dalla *tubercolosi disseminata acuta*.

Per la *tubercolosi polmonare*, l'età più colpita è quella da 15 a 29 anni (44 morti su 100 di qualsiasi età, nell'anno 1926), ed in questo gruppo d'età il numero delle femmine è assai più grande in confronto di quello dei maschi (maschi 67 per ogni 100 femmine).

Anche nelle età da 30 a 39 anni si nota un grande numero di morti per *tubercolosi polmonare* (20 %), e dopo il 40° anno le morti per tale forma incominciano a diminuire.

Il maggior numero delle morti per *tubercolosi delle meningi* e del *sistema nervoso centrale* è dato, invece, da individui nei primi dieci anni di vita (61 %), come anche per la *tubercolosi dell'intestino, del peritoneo, dell'apparecchio genito-urinario* e di altri *organi* (31 %). Nella *tubercolosi delle ossa*, l'età più colpita è quella da 20 a 29 anni (19 %).

Nel 1926, la mortalità per *tubercolosi, in tutte le sue varie forme e sedi*, nei bambini nel primo anno di vita, è più grande negli illegittimi (17,2 su 10.000 nati vivi) in confronto dei legittimi (14,4).

Febbri da malaria e cachessia palustre (n. 23 dell'Elenco nosologico). — Una forte diminuzione si è avuta nei morti per *malaria*; ed infatti, mentre nel 1887 si verificarono nel Regno 21.033 decessi per tale morbo, pari a 710 per ogni milione di abitanti, nel triennio 1912-14 morirono, in media, soltanto 2623 persone, e cioè, 74 per ogni milione di abitanti. Il quoziente di mortalità, durante gli anni bellici, è stato peraltro più alto di quello verificatosi nel suddetto triennio, ma se si pensa alle condizioni eccezionali create dalla guerra, si può affermare che il servizio di profilassi della *malaria* è stato molto accurato, essendosi riusciti a infrenare l'inevitabile aggravamento di essa. Un miglioramento della mortalità per *malaria* si iniziò subito dopo la guerra e si accentuò nel 1923, nel quale anno le morti per *malaria* diedero un quoziente di 88 per ogni milione di abitanti. Nel 1924 si ebbe una leggiera recrudescenza, rispetto all'anno antecedente, nel 1925 il quoziente discese nuovamente (90) e nel 1926 ha toccato il minimo (67).

Il Compartimento in cui la mortalità raggiunse il massimo fu, nel 1925, la Sardegna (80,9 su 100.000 abitanti); vengono poi, a grande distanza, la Basilicata (25,6), le Calabrie (24,2), il Lazio (21,3), le Puglie (18,1), la Sicilia (14,7) e la Venezia Giulia e Zara (12,0). I minimi si osservarono nel Piemonte (0,3), nella Venezia Tridentina (0,3), nella Liguria (0,8), nella Lombardia (0,8), nelle Marche (1,3), nell'Umbria (1,5) e nell'Emilia (1,6).

Un andamento analogo si ha per i singoli Compartimenti, nell'anno 1926.

La mortalità appare, nel complesso dei Centri del Regno (5,0 su 100.000 abitanti), inferiore a quella degli altri Comuni (7,5), e ciò si osserva nel Veneto, nella Venezia Giulia e Zara, Toscana, Umbria, Lazio, Abruzzi, Campania, Puglie, Basilicata e Sardegna. Negli altri Compartimenti, la mortalità nel complesso dei Centri è superiore a quella degli altri Comuni.

Fra i Comuni aventi una popolazione presente superiore ai 60.000 abitanti, i massimi della mortalità si ebbero in Marsala (2,5 su 10.000 abitanti), Cagliari (2,4), Modica (1,9), Ferrara (1,1), Foggia (1,1) e Trapani (1,0).

Le morti per *malaria* sono più numerose nei maschi in confronto delle femmine, e ciò forse in dipendenza del maggior rischio che i maschi corrono di contrarre tale infezione nei lavori all'aperto (maschi 131 su 100 femmine).

La frequenza delle morti nel Regno, per il 1926, è maggiore nel 2° semestre, con i massimi in ottobre (350), agosto (341), settembre (341) e novembre (320). Per i singoli Compartimenti malarici si osserva un andamento quasi analogo.

Dalle denunce di *malaria* nel complesso del Regno, si osserva che la maggiore frequenza va dal mese di giugno al mese di novembre, con i massimi in settembre e agosto.

La *malaria* dà il maggior numero di morti nei primi dieci anni di vita (poco meno della metà dei morti di qualsiasi età).

Nel 1926, la mortalità nei bambini legittimi (3,2 su 10.000 nati vivi), nel primo anno di vita, è quasi il doppio di quella degli illegittimi (1,7), e ciò, con ogni probabilità, dipende dal fatto che questi ultimi sono allevati, per la massima parte, in istituzioni cittadine, ove il rischio di contrarre l'infezione è molto minore che per i bambini che vivono in zone agrarie malariche.

Secondo lo stato civile, nei maschi da 15 anni in su, si osserva il maggior numero di morti fra i coniugati; nelle femmine, tra le coniugate.

La letalità per *malaria* nel Regno, ottenuta ragguagliando il numero delle morti per tale morbo al numero dei casi denunziati alle Autorità sanitarie, fu di 1,3 % nel 1925 e di 1,2 % nel 1926, con un massimo di 5,6 nel 1902, primo anno per il quale vennero date le denunzie, ed un minimo di 1,2 nel 1926.

Febbre puerperale(n. 160 dell'Elenco nosologico). — Se si ragguaglia il numero delle madri morte per *febbre puerperale* col totale dei parti avvenuti nel Regno, si scorge che la mortalità per questa causa è venuta notevolmente scemando dal 1887 in poi; ed infatti, nel triennio 1887-89, essa diede un quoziente di 20,1 per ogni 10.000 parti; diminuì negli anni susseguenti, fino a toccare i minimi nell'anno 1915 (7,7), nel 1926 (8,2); nel triennio 1911-13 (8,3) e nel 1914 (9,0).

Mortalità nel Regno per febbre puerperale durante il periodo dal 1887 al 1926.

PROSPETTO X.

A N N I	Numero dei parti semplici e multipli (a)	Numero delle donne morte per febbre puerperale	Donne morte per febbre puerperale per ogni 10.000 parti
1887-89 (media annua)	1.169.631	2.354	20.1
1890-92 id.	1.138.810	1.615	14.2
1893-95 id.	1.139.714	1.631	14.3
1896-98 id.	1.122.220	1.235	11.0
1899-901 id.	1.104.015	1.110	10.1
1902-04 id.	1.108.203	1.077	9.7
1905-07 id.	1.107.918	1.048	9.5
1908-10 id.	1.169.992	1.166	10.0
1911-13 id.	1.150.594	955	8.3
1914	1.148.238	1.036	9.0
1915	1.143.279	877	7.7
1916	908.927	841	9.3
1917	712.969	779	10.9
1918	664.754	894	13.4
1919	795.903	772	9.7
1920	1.195.450	1.200	10.0
1921	1.158.684	1.139	9.8
1922	1.166.797	1.094	9.4
1923	1.144.983	1.170	10.2
1924 (b)	1.159.435	1.361	11.7
1925 (b)	1.142.811	1.133	9.9
1926 (b)	1.125.426	922	8.2

Nel prospetto seguente è data la mortalità per febbre puerperale nei singoli Compartimenti, durante gli anni 1925 e 1926.

(a) Nel numero dei parti sono compresi anche quelli di partoriti morti.

(b) I dati per il triennio 1924-26 riguardano il Regno negli attuali confini.

Mortalità per febbre puerperale nei Compartimenti e nel Regno, durante gli anni 1925 e 1926.

PROSPETTO XI.

COMPARTIMENTI	Anno 1925			Anno 1926		
	Numero dei parti semplici e multipli (a)	Numero delle donne morte per febbre puerperale	Donne morte per febbre puerperale per ogni 10.000 parti	Numero dei parti semplici e multipli (a)	Numero delle donne morte per febbre puerperale	Donne morte per febbre puerperale per ogni 10.000 parti
Piemonte	63.767	88	13.8	63.039	62	9.8
Liguria	24.781	25	10.1	24.635	20	8.1
Lombardia	137.317	156	11.4	136.030	141	10.4
Venezia Tridentina . .	17.446	29	16.6	17.004	15	8.8
Veneto	137.094	100	7.3	131.465	83	6.3
Venezia Giulia e Zara .	18.675	20	10.7	17.912	25	14.0
Emilia	85.960	76	8.8	80.857	69	8.5
Toscana	68.528	84	12.3	65.341	41	6.3
Marche	36.378	31	8.5	34.699	18	5.2
Umbria	20.078	10	5.0	19.519	20	10.2
Lazio	50.382	38	7.5	50.998	55	10.8
Abruzzi e Molise . . .	50.021	53	10.6	50.369	46	9.1
Campania	127.916	129	10.1	125.420	84	6.7
Puglie	87.085	76	8.7	86.462	45	5.2
Basilicata	18.538	22	11.9	18.988	15	7.9
Calabrie	55.641	77	13.8	54.415	60	11.0
Sicilia	114.981	78	6.8	118.559	84	7.1
Sardegna	28.223	41	14.5	29.714	39	13.1
Regno	1.142.811	1133	9.9	1.125.426	922	8.2

(a) Nel numero dei parti sono compresi anche quelli di partoriti morti.

Dal prospetto precedente, nel quale è dato il numero delle donne morte per *febbre puerperale* per ogni 10.000 parti, si rileva che i Compartimenti in cui tale mortalità raggiunse il massimo furono, nel 1925, la Venezia Tridentina, la Sardegna, il Piemonte, le Calabrie e la Toscana, con cifre che oscillano da 16,6 nella Venezia Tridentina a 12,3 nella Toscana. I minimi si osservarono nell'Umbria (5,0), nella Sicilia (6,8), nel Veneto (7,3) e nel Lazio (7,5).

Nel 1926, i massimi si verificarono nella Venezia Giulia e Zara (14,0 su 10.000 parti), nella Sardegna (13,1), nelle Calabrie (11,0), nel Lazio (10,8), nella Lombardia (10,4) e nell'Umbria (10,2); ed i minimi nelle Marche (5,2), nelle Puglie (5,2), nel Veneto (6,3), nella Toscana (6,3) e nella Campania (6,7).

La mortalità appare, nel complesso dei Centri del Regno (2,5 su 100.000 abitanti), leggermente superiore a quella degli altri Comuni (2,1); nei singoli Compartimenti, invece, si osservano sensibili differenze. Così, nella Lombardia, nel Veneto, nell'Emilia, nella Toscana, nel Lazio, negli Abruzzi e nella Basilicata, la mortalità dei Centri fu sensibilmente più alta di quella degli altri Comuni, mentre nella Liguria, nella Venezia Tridentina, nella Venezia Giulia e Zara, nelle Marche, nella Campania, nelle Puglie, nella Sicilia e nella Sardegna, la mortalità dei Centri fu inferiore a quella degli altri Comuni.

Fra i Comuni aventi una popolazione presente superiore ai 60.000 abitanti, i massimi della mortalità si ebbero, durante il 1926, in Bologna (0,7 su 10.000 abitanti), Reggio Emilia (0,5) e Modica (0,5).

La frequenza delle morti per *febbre puerperale* nel Regno, per il 1926, è maggiore nei primi tre mesi dell'anno, con il massimo in gennaio (100), e ciò risulta anche dalle denunce di tale infezione nel complesso del Regno, presumibilmente in relazione alla maggiore frequenza delle nascite in tale periodo. Tralasciamo di osservare la frequenza mensile nei singoli Compartimenti, perchè, per la maggior parte di essi, si hanno cifre troppo piccole.

Secondo lo stato civile, le 922 donne morte, nel 1926, per *febbre puerperale* si ripartivano così: nubili 72, coniugate 834, vedove 14 e di stato civile ignoto 2.

La letalità per *febbre puerperale* nel Regno, ottenuta ragguagliando il numero delle morti attribuite a tale infezione al numero dei casi denunciati alle Autorità sanitarie, fu del 53,7 % nel 1925 e del 54,9 % nel 1926. La letalità per *febbre puerperale*, che in questi due ultimi anni si è mantenuta quasi allo stesso livello, offre, negli anni considerati nel prospetto VIII, delle oscillazioni che vanno da un massimo di 70,5 nel 1922 ad un minimo di 27,1 nel 1888. Queste forti oscillazioni fanno presumere che non sempre le denunce sono fatte con la dovuta regolarità.

Malattie da gravidanza, parto e puerperio. — (Sono comprese in questo raggruppamento le voci corrispondenti ai numeri dal 156 al 164 dell'Elenco nosologico).

Riferendo il numero delle donne morte per *malattie da gravidanza, parto e puerperio* (compresa la *febbre puerperale*) ed il numero dei bambini morti per *accidenti sopravvenuti nel parto*, al numero dei parti semplici e multipli, avvenuti nel periodo 1887-1926, abbiamo le morti in cifre proporzionali a 1000.

parti, segnate nel prospetto seguente. La mortalità delle *gestanti*, così ottenuta, dimostra una progressiva diminuzione dal triennio 1887-89 al 1915: le cifre della mortalità del periodo successivo risalgono alquanto, raggiungendo, nel 1918, il massimo del 3,5 per 1000 parti, il che probabilmente può essere messo in relazione con la *pandemia influenzale*, essendosi, in detto anno, riscontrato un aumento di mortalità per quasi tutte le cause di morte.

Negli anni successivi, eccettuato il 1924 (3,1 su 1000 parti), la mortalità è stata sempre inferiore al 3 per mille parti, e nel 1926 (2,5) essa è più bassa di quella del 1925 (2,7).

Anche la mortalità dei *neonati per accidenti sopravvenuti nel parto* è andata diminuendo dal 1887 in poi, per stabilizzarsi intorno al 0,6 per mille parti, raggiungendo, solo raramente, cifre inferiori, e risalendo a 0,7, a 0,8, e a 0,7 negli ultimi tre anni.

Mortalità nel Regno delle gestanti e dei neonati in dipendenza del parto, durante gli anni dal 1887 al 1926.

PROSPETTO XII.

ANNI	Numero dei parti semplici e multipli (a)	Numero delle donne morte per malattie di gravidanza, parto e puerperio	Numero dei bambini morti per accidenti sopravvenuti nel parto	Ogni 1000 parti morirono	
				Gestanti	Neonati
1887-89 (media annua)	1.169.631	6.643	3.220	5.7	2.8
1890-92 id.	1.138.810	4.079	2.160	3.6	1.9
1893-95 id.	1.139.714	3.815	1.986	3.3	1.7
1896-98 id.	1.122.220	3.400	1.105	3.0	1.0
1899-901 id.	1.104.015	3.124	962	2.8	0.9
1902-04 id.	1.108.203	2.853	785	2.6	0.7
1905-07 id.	1.107.918	3.021	815	2.7	0.7
1908-10 id.	1.169.992	3.076	789	2.6	0.7
1911-13 id.	1.150.594	2.722	694	2.4	0.6
1914	1.148.238	2.696	717	2.3	0.6
1915	1.143.279	2.477	661	2.2	0.6
1916	908.927	2.351	496	2.6	0.5
1917	712.969	2.041	393	2.9	0.6
1918	664.754	2.341	368	3.5	0.6
1919	795.903	2.253	443	2.8	0.6
1920	1.195.450	3.264	439	2.7	0.4
1921	1.158.684	2.887	646	2.5	0.6
1922	1.166.797	2.810	571	2.4	0.5
1923	1.144.983	2.979	496	2.6	0.4
1924 (b)	1.159.435	3.632	819	3.1	0.7
1925 (b)	1.142.811	3.110	930	2.7	0.8
1926 (b)	1.125.426	2.795	734	2.5	0.7

(a) Nel numero dei parti sono compresi anche quelli di partoriti morti.

(b) I dati per il triennio 1924-26 riguardano il Regno negli attuali confini.

Diamo, nel prospetto seguente la mortalità delle gestanti e dei neonati in dipendenza del parto, in ciascun compartimento e nel Regno, durante gli anni 1925 e 1926.

Mortalità nei singoli Compartimenti e nel Regno delle gestanti e dei neonati in dipendenza del parto, durante gli anni 1925 e 1926.

PROSPETTO XIII.

COMPARTIMENTI	Anno 1925					Anno 1926				
	Numero dei parti semplici e multipli (a)	Numero delle donne morte per malattie di gravidanza, parto e puerperio	Numero dei bambini morti per accidenti sopravvenuti nel parto	Ogni 1000 parti morirono		Numero dei parti semplici e multipli (a)	Numero delle donne morte per malattie di gravidanza, parto e puerperio	Numero dei bambini morti per accidenti sopravvenuti nel parto	Ogni 1000 parti morirono	
				Gestanti	Neonati				Gestanti	Neonati
Piemonte	63.767	196	98	3.1	1.5	63.039	191	74	3.0	1.2
Liguria	24.781	73	36	2.9	1.5	24.635	67	12	2.7	0.5
Lombardia	137.317	376	146	2.7	1.1	136.030	340	127	2.5	0.9
Venezia Tridentina	17.446	80	49	4.6	2.8	17.004	48	57	2.8	3.4
Veneto	137.094	329	153	2.4	1.1	131.465	287	152	2.2	1.2
Venezia Giulia e Zara	18.675	60	15	3.2	0.8	17.912	55	10	3.1	0.6
Emilia	85.960	215	71	2.5	0.8	80.857	192	62	2.4	0.8
Toscana	68.528	180	43	2.6	0.6	65.341	142	39	2.2	0.6
Marche	36.378	90	26	2.5	0.7	34.699	79	29	2.3	0.8
Umbria	20.078	48	8	2.4	0.4	19.519	59	6	3.0	0.3
Lazio	50.382	154	23	3.1	0.5	50.998	137	20	2.7	0.4
Abruzzi e Molise	50.021	162	16	3.2	0.3	50.369	158	10	3.1	0.2
Campania	127.916	364	76	2.8	0.6	125.420	342	37	2.7	0.3
Puglie	87.085	213	54	2.4	0.6	86.462	164	23	1.9	0.3
Basilicata	18.538	66	9	3.6	0.5	18.988	47	6	2.5	0.3
Calabria	55.641	171	42	3.1	0.8	54.415	156	21	2.9	0.4
Sicilia	114.981	226	52	2.0	0.5	118.559	235	36	2.0	0.3
Sardegna	28.223	107	13	3.8	0.5	29.714	96	13	3.2	0.4
Regno	1.142.811	3.110	930	2.7	0.8	1.125.426	2.795	734	2.5	0.7

(a) Nel numero dei parti sono compresi anche quelli di partoriti morti.

I compartimenti in cui la mortalità delle *gestanti* su 1000 parti, raggiunse il massimo furono, nel 1925, la Venezia Tridentina (4,6), la Sardegna (3,8) e la Basilicata (3,6); e le maggiori proporzioni dei bambini morti per *accidenti sopravvenuti durante il parto*, si osservarono nella Venezia Tridentina (2,8), nel Piemonte (1,5) e nella Liguria (1,5).

Nel 1926, i massimi della mortalità delle *gestanti* si ebbero nella Sardegna (3,2), nella Venezia Giulia e Zara (3,1), negli Abruzzi (3,1), nel Piemonte (3,0) e nell'Umbria (3,0); ed i massimi dei bambini morti per *accidenti sopravvenuti durante il parto*, nella Venezia Tridentina (3,4), nel Piemonte (1,2) e nel Veneto (1,2); cosicchè, nei due anni presi in esame, solo la Sardegna, per la mortalità delle *gestanti*, ed il Piemonte e la Venezia Tridentina, per quella dei neonati, si ripetono fra le regioni a più alta mortalità.

La mortalità delle *gestanti* appare, nel complesso dei Centri del Regno (7,8 su 100.000 abitanti), superiore a quella degli altri Comuni (6,3), è, ad eccezione della Venezia Tridentina, della Venezia Giulia e Zara, degli Abruzzi, delle Puglie e delle Calabrie, ciò si verifica in tutti gli altri Compartimenti.

Fra i Comuni aventi una popolazione superiore ai 60.000 abitanti, i massimi della mortalità si ebbero in Brescia (2,5 su 10.000 abitanti), Reggio Emilia (1,5), Padova (1,4) e Lucca (1,4).

La frequenza delle morti nel Regno, per il 1926, è maggiore nel complesso dei primi tre mesi dell'anno (787), presumibilmente in relazione alla maggiore frequenza delle nascite in tale periodo. Tralasciamo di osservare detta frequenza nei singoli Compartimenti, perchè, per la maggior parte di essi, si hanno cifre troppo piccole.

Secondo lo stato civile, le 2795 donne morte, nel 1926, per malattie da *gravidanza, parto e puerperio* si ripartivano così: nubili 191, coniugate 2561, vedove 35, di stato civile ignoto 8.

Malattie fetali e vizi congeniti. (Sono comprese in questo raggruppamento le voci dell'Elenco nosologico dal n. 1 al 5).

I morti per tali malattie sono in diminuzione: da 216 per ogni milione di abitanti, nella media del triennio 1887-89, da 144 nel triennio 1890-92 e da 134 nel triennio 1893-95, discesero a un minimo di 37 nel 1918; negli anni seguenti risalirono fino a 90 nel 1924, e discesero nuovamente nel 1925 e 1926, dando un quoziente di 84 e 73, rispettivamente, per ogni milione di abitanti.

La diminuzione appare anche se si paragona il numero dei morti nel primo anno di vita per tali cause a quello dei nati vivi; però questo raffronto non può farsi per tutto il periodo d'osservazione qui considerato, perchè, per alcuni anni, non si conosce la classificazione dei decessi per età; pur tuttavia dall'esame degli anni, per i quali è data detta classificazione, risultano i seguenti rapporti: nel triennio 1887-89 si ebbero 5,47 bambini morti nel primo anno di vita per *malattie fetali e vizi congeniti* su 1000 nati vivi, contro 2,58 nel triennio 1924-26, con dei minimi negli anni 1919 e 1920 (1,60 e 1,57 su 1000 nati vivi, rispettivamente).

I Compartimenti in cui la mortalità per *malattie fetali e vizi congeniti* raggiunse il massimo furono, nel 1925, la Venezia Tridentina (14,6 su 100.000

abitanti), la Basilicata (13,8), gli Abruzzi (11,6) e la Campania (10,5); nel 1926 i massimi si ebbero negli stessi compartimenti e nel Veneto (8,8).

La mortalità appare, nel complesso dei Centri del Regno (5,5 su 100.000 abitanti), inferiore a quella degli altri Comuni (8,1), e, ad eccezione del Piemonte e del Veneto, ciò si verifica in tutti gli altri Compartimenti.

Fra i Comuni aventi una popolazione presente superiore ai 60.000 abitanti, i massimi della mortalità si osservarono in Brescia (1,6 su 10.000 abitanti), Venezia (1,5), Bergamo (1,5), Padova (1,2) e Cagliari (1,1).

Le morti per *malattie fetali e vizi congeniti* sono più numerose nei maschi in confronto delle femmine (maschi 120 per 100 femmine).

Sembra che le stagioni non abbiano nessuna influenza sulla mortalità per *malattie fetali e vizi congeniti*: nel Regno, nel 1926, si osservano i massimi in gennaio (287), marzo (274) e dicembre (273), ma nei singoli Compartimenti la frequenza è irregolare.

Nel 1926, la mortalità dei bambini nel primo anno di vita è maggiore negli illegittimi ed esposti (27,3 su 10.000 nati vivi) in confronto dei legittimi (23,9).

Debolezza congenita, immaturità e malattie speciali dei neonati.

(Sono comprese in questo raggruppamento le voci dell'Elenco nosologico dal n. 6 al 9).

Le morti per tali cause avvengono tutte nei bambini nel primo anno di vita, e quindi è bene confrontarle, anzichè alla popolazione, al numero dei nati vivi. Nella media del triennio 1887-89, su 1000 nati vivi nel Regno ne morirono per dette cause 48,87; nel triennio seguente il quoziente salì a 51,34, e nel triennio 1893-95 a 52,80, e cioè al massimo coefficiente in tutto il periodo d'osservazione. Negli anni susseguenti al 1895, il quoziente diminuì notevolmente, fino a 31,17 nell'anno 1916; negli ultimi due anni di guerra risalì a 34,89 nel 1917 e a 39,89 nel 1918, ma a questo ultimo aumento ha certamente contribuito l'*influenza pandemica* di quell'anno, la quale aggravò la mortalità per quasi tutte le cause. Nel 1919 il quoziente incominciò a discendere nuovamente (33,16) e, dal 1920 al 1926, esso oscillò da un massimo di 30,37 nel 1926 a un minimo di 25,07 nel 1923.

I Compartimenti in cui la mortalità per le suddette cause raggiunse il massimo furono, nel 1925, la Venezia Giulia e Zara con 47,46 su 1000 nati vivi, le Puglie (36,29) e l'Emilia (36,26). I minimi si osservarono nella Liguria (19,11), nella Campania (21,95), nel Lazio (22,34), nel Piemonte (22,44), nelle Calabrie (23,99) e nella Toscana (24,42). Un andamento quasi analogo si nota nei diversi Compartimenti durante l'anno 1926.

La mortalità nel 1926 appare nel complesso dei Centri del Regno (28,82 su 1000 nati vivi) sensibilmente inferiore a quella degli altri Comuni (31,07), e, ad eccezione del Piemonte, della Liguria, del Veneto, delle Puglie, della Basilicata, delle Calabrie e della Sicilia, ciò avviene in tutti gli altri Compartimenti.

Fra i Comuni aventi una popolazione presente superiore ai 60.000 abitanti, i massimi della mortalità, nel 1926, si ebbero in Foggia con 74,80 su 1000 nati vivi, in Vicenza (48,21), in Bergamo (46,34), in Ferrara (46,22), in

Bari (42,25), in Taranto (41,26) e in Trieste (40,64). I minimi si osservarono in Firenze (12,58), in Pistoia (15,43), in Pisa (15,75), in Spezia (17,23), in Caltanissetta (17,60), in Roma (18,63), in Ancona (19,06) e in Napoli (19,40).

Le morti sono alquanto più numerose nei bambini a confronto delle bambine (maschi 118 su 100 femmine).

La frequenza delle morti nel Regno, per il 1926, presenta i suoi massimi nei mesi di gennaio (3947), dicembre (3417), marzo (3349) e febbraio (3102); un andamento quasi analogo si ha nei singoli Compartimenti.

Nel 1926, la mortalità dei bambini illegittimi ed esposti (551,2 su 10.000 nati vivi) è quasi doppia di quella dei legittimi (291,1).

Enteriti nei bambini morti in età al disotto di 2 anni (n. 134a dell'Elenco nosologico).

Dal 1924, le morti per *enteriti*, nei bambini al disotto di 2 anni di età, sono state tenute distinte, per tutte le classificazioni, da quelle avvenute in individui da 2 anni in su (n. 134b dell'Elenco nosologico); mentre per gli anni antecedenti venivano classificate in una sola voce.

Nel triennio 1924-26 si nota, nel Regno, nella mortalità per *enteriti* nei bambini al disotto di 2 anni di vita, un aumento: essa fu di 1580 per ogni milione di abitanti nel 1924, di 1587 nel 1925 e di 1683 nel 1926.

Forti differenze si osservano, in detta mortalità, fra i singoli Compartimenti: nel 1925, dai massimi di 332,3 per ogni 100.000 abitanti nella Basilicata, di 274,1 nelle Puglie, di 229,2 negli Abruzzi, di 214,9 nella Lombardia, di 196,1 nella Sicilia e di 190,7 nella Campania, si scende a cifre minime di 52,3 nella Liguria, e cioè a meno di 1/6 della mortalità osservata nella Basilicata, di 73,2 nel Piemonte, di 77,1 nella Toscana e di 83,8 nell'Emilia. E poichè, senza dubbio, l'origine delle *enteriti* è legata, per la massima parte, a disordini alimentari, bisognerebbe concludere che nell'Italia meridionale la alimentazione dei bambini sia meno curata che nell'Italia settentrionale e centrale.

Un andamento analogo si nota nei singoli Compartimenti, durante l'anno 1926, sia nei massimi ai quali, però, si deve aggiungere la Sardegna (203,8 per 100.000 abitanti), sia nei minimi della mortalità.

Questa appare, nel complesso dei Centri del Regno (151,4 su 100.000 abitanti), notevolmente inferiore a quella degli altri Comuni (174,5), forse in dipendenza della maggiore facilità con la quale, fra le popolazioni rurali, i bambini possono essere sottoposti ad una alimentazione incongrua. Nei Compartimenti, fatta eccezione per la Campania, la Basilicata, le Calabrie, la Sicilia e la Sardegna, si verifica un andamento analogo a quello del Regno.

Fra i Comuni aventi una popolazione presente superiore ai 60.000 abitanti, i massimi della mortalità si ebbero in Bari (37,1 su 10.000 abitanti), in Catania (30,9), in Bergamo (28,2), in Foggia (25,3), in Messina (21,5), in Cagliari (20,8) e in Taranto (20,5). I minimi si osservarono in Bologna (2,0), Firenze (2,4), Alessandria (4,3), Modena (4,9), Ferrara (5,6), Genova (5,8), Spezia, Pistoia e Ancona (5,9 per ciascuno di questi tre ultimi Comuni).

Le morti per *enteriti* nei bambini al disotto di 2 anni di età sono più numerose nei maschi in confronto delle femmine (maschi 107 per 100 femmine).

La maggiore frequenza delle morti nel Regno, per il 1926, s'inizia nel mese di giugno (6479), raggiunge i massimi nei mesi di agosto (12121), luglio (11801) e settembre (10230), in ottobre (7461) incomincia a discendere, confermandosi quanto era già noto sulla maggiore frequenza delle malattie del tubo digerente nei mesi estivi. Un comportamento poco differente si osserva nelle singole regioni.

Nel 1926, la mortalità dei bambini nel primo anno di vita è maggiore fra gli illegittimi ed esposti (591,5 su 10.000 nati vivi) che fra i legittimi (447,4).

Eclampsia infantile (n. 98 dell'Elenco nosologico). — Sono diminuite le dichiarazioni di morte per *eclampsia infantile*: da 794 per un milione di abitanti, quale media del triennio 1887-89, a 407 nel triennio anteguerra 1912-1914, a 402 nel periodo bellico, e, con diminuzione ancora più accentuata, a 303 nella media dell'ottennio 1919-26.

Poichè spesso, con la voce *eclampsia* viene indicato l'episodio finale della malattia, è da ritenere che, almeno in parte, la diminuzione della mortalità sia dovuta ad una più esatta specificazione della malattia prima, e della quale lo stato eclampnico ha rappresentato l'accidente terminale.

E' da notare inoltre che dal 1924 furono tenute distinte dalle malattie delle *ghiandole tiroidi, paratiroidi e del timo*, quelle delle *ghiandole paratiroidi* delle quali, in massima parte, lo stato spasmofilico è l'espressione. Ed è perciò che di esse se ne fa cenno dopo le morti per *eclampsia infantile*.

Forti differenze si osservano nella mortalità per *eclampsia infantile* fra i singoli Compartimenti: nel 1925, dai massimi di 80,2, per ogni 100.000 abitanti, nella Campania, di 69,0 nelle Puglie, di 59,6 nella Basilicata, di 53,7 negli Abruzzi e di 51,5 nelle Calabrie, si scende a cifre minime di 8,2 nella Sardegna, di 8,5 nel Piemonte, di 9,6 nella Liguria, di 10,4 nella Lombardia, di 10,8 nell'Emilia, di 12,8 nella Toscana, di 14,9 nella Sicilia e 15,8 nel Veneto.

Un andamento analogo si nota nei singoli Compartimenti, durante l'anno 1926, sia nei massimi, sia nei minimi della mortalità.

Questa appare, nel complesso dei Centri del Regno (24,2 su 100.000 abitanti), inferiore a quella degli altri Comuni (26,2); e, ad eccezione dell'Emilia, degli Abruzzi, delle Puglie, della Basilicata e delle Calabrie, ciò avviene in tutti gli altri Compartimenti.

Fra i Comuni aventi una popolazione presente superiore ai 60.000 abitanti, i massimi della mortalità si ebbero in Foggia (11,4 su 10.000 abitanti), Messina (6,8), Napoli (6,0), Bari (4,3) e Taranto (4,0). I minimi, in Padova (0,2) e in Milano, Torino, Firenze, Bologna, Modena, Pisa, Ravenna, Bergamo, Alcamo e Prato, nei quali Comuni il quoziente di mortalità fu di 0,3 per ogni 10.000 abitanti. Nel Comune di Pistoia non si verificò alcuna morte per *eclampsia infantile*, durante l'anno 1926.

Queste morti sono più numerose nei maschi a confronto delle femmine (maschi 116 per 100 femmine).

Sembra che la stagione invernale abbia una certa influenza sulla mortalità per *eclampsia infantile*, almeno da quanto appare dalle cifre del Regno,

le quali presentano i massimi in marzo (1016), gennaio (981) e febbraio (940); però, non tutti i Compartimenti mostrano questa caratteristica.

Nel 1926, la mortalità dei bambini nel primo anno di vita è leggermente superiore fra i legittimi (64,7 su 10.000 nati vivi) in confronto degli illegittimi ed esposti (63,8).

Malattie delle ghiandole paratiroidi (n. 67 dell'Elenco nosologico).

Nel nuovo Elenco nosologico, adottato nel 1924, le morti per *malattie delle ghiandole paratiroidi* sono state tenute distinte, per tutte le classificazioni, da quelle avvenute per *malattie della tiroide e del timo*, alle quali venivano unite prima del 1924.

Poche sono le morti per dette malattie: nel Regno se ne ebbero, in cifre assolute, 193 nel 1924 (maschi 121 e femmine 72); 288 nel 1925 (maschi 176 e femmine 112) e 314 nel 1926 (maschi 165 e femmine 149).

Nei singoli Compartimenti, le proporzioni più alte sono date, tanto nel 1925 quanto nel 1926, dal Veneto (1,8 nel 1925 e 2,0 nel 1926), dalla Venezia Tridentina (1,5 e 2,1) e dalle Marche (1,5 e 1,2).

La mortalità appare, nel complesso dei Centri del Regno (0,4 su 100.000 abitanti), inferiore a quella degli altri Comuni (1,0), e, fatta eccezione per la Liguria, la Venezia Tridentina, l'Emilia, le Puglie e le Calabrie, ciò avviene per tutti gli altri Compartimenti, fra i quali le Marche, l'Umbria, gli Abruzzi, la Basilicata e la Sardegna non diedero nei Centri alcun caso di morte per malattie delle *ghiandole paratiroidi*.

Fra i Comuni aventi una popolazione presente superiore ai 60.000 abitanti, rari sono i casi di morte per dette malattie, anzi, nella maggior parte di essi, non si verificò alcun caso di morte, durante l'anno 1926.

Sembra che la stagione invernale abbia una certa influenza su queste morti, poichè la maggior frequenza di esse nel Regno si verifica nei mesi di febbraio (63), marzo (59) e gennaio (35).

Nel 1926, la mortalità dei bambini nel primo anno di vita è maggiore negli illegittimi ed esposti (2,4 su 10.000 nati vivi) in confronto dei legittimi (1,9).

Malattie del cuore e del pericardio. (Sono compresi in questo gruppo di malattie i numeri 117a, 117b e 118 dell'Elenco nosologico).

Nel Regno, il quoziente di mortalità per tali malattie, da 1344, per ogni milione di abitanti, nel 1924, salì a 1416 nel 1925 e a 1622 nel 1926.

I Compartimenti in cui detta mortalità raggiunse il massimo furono, nel 1925, il Piemonte, la Venezia Tridentina, la Lombardia, la Basilicata, la Liguria, gli Abruzzi e la Campania, con cifre che oscillano da 201,1, su 100.000 abitanti nel Piemonte, a 156,2 nella Campania. I minimi si osservano nella Venezia Giulia (84,1), nella Sicilia e nella Sardegna (97,0).

Un andamento analogo si osserva nei singoli Compartimenti, per l'anno 1926.

La mortalità per malattie del cuore e del pericardio appare, nel complesso dei Centri del Regno (147,8), inferiore a quella degli altri Comuni (167,2), e

ciò si verifica nel Piemonte, Liguria, Lombardia, Venezia Tridentina, Umbria, Lazio, Abruzzi, Campania, Puglie, Basilicata e Sicilia. Nei rimanenti Compartimenti, la mortalità dei Centri è superiore a quella degli altri Comuni.

Fra i Comuni aventi una popolazione presente superiore ai 60.000 abitanti, i massimi della mortalità si ebbero in Reggio Emilia (22,7 su 10.000 abitanti), Bergamo (22,7), Lucca (20,6), Brescia (19,5), Alessandria (19,3), Livorno (19,2) e Messina (18,3).

Le morti per le suddette malattie sono assai più numerose nelle femmine in confronto dei maschi (maschi 76 per 100 femmine).

La maggiore frequenza delle morti nel Regno, per il 1926, s'inizia nel dicembre (6756) e raggiunge i massimi in marzo (7070), gennaio (6924) e febbraio (6819); nei singoli Compartimenti si nota, in genere, un andamento analogo.

Le malattie del *cuore e del pericardio* danno il massimo numero delle morti nell'età avanzate; assai più della metà dei morti, nel 1926, era in età da 60 a 79 anni. Pochissimi sono i casi di morte nell'età infantile.

Secondo lo stato civile, nei maschi, in età da 15 anni in su, si osserva il maggior numero di morti fra i coniugati; nelle femmine, della stessa età, fra le vedove, le quali sono in numero più che doppio dei vedovi.

Malattie delle arterie (n. 113 dell'Elenco nosologico).

Nel Regno, il quoziente di mortalità per malattie delle *arterie* fu, nel 1924, di 241 per ogni milione di abitanti, nel 1925 di 226 e nel 1926 di 227, con sensibile diminuzione rispetto ai due anni precedenti.

I Compartimenti nei quali la mortalità per dette *malattie* raggiunse i massimi furono, nel 1925, il Lazio (50,0 su 100.000 abitanti), la Venezia Giulia e Zara (34,4), la Campania (30,6), la Liguria (29,9), la Lombardia (29,5) e il Piemonte (29,3). I minimi si ebbero nelle Puglie (11,7), nella Sardegna (15,5), nella Sicilia (15,8) e nelle Calabrie (18,6).

Nel 1926, i massimi si verificarono nella Venezia Giulia (36,4), nel Lazio (32,0), nell'Emilia (29,1) e nella Campania (28,0); i minimi nella Sardegna (12,2), nelle Puglie (13,3), nella Basilicata e nella Sicilia (14,6) e nelle Calabrie (14,7).

La mortalità per malattie delle *arterie* appare, nel complesso dei Centri del Regno (26,2 su 100.000 abitanti), notevolmente superiore a quella degli altri Comuni (20,3), e, fatta eccezione per la Venezia Tridentina, le Marche, gli Abruzzi e le Calabrie, ciò avviene in tutti gli altri Compartimenti.

Fra i Comuni aventi una popolazione presente superiore a 60.000 abitanti, i massimi della mortalità si ebbero in Modena (9,4 su 10.000 abitanti), Trieste (7,6), Venezia (5,5), Livorno (5,0), Ferrara (4,7), Bergamo (4,3), Bologna (4,2) e Verona (4,1); i minimi, in Alcamo (0,3), Modica (0,3), Foggia (0,5), Messina (0,8) e Caltanissetta (0,8).

Le morti sono molto più numerose nei maschi in confronto delle femmine (maschi 152 per 100 femmine).

La maggiore frequenza delle morti nel Regno, per il 1926, s'inizia in dicembre (912), tocca il massimo in gennaio (1180), si mantiene di poco infe-

riore a gennaio nei due mesi successivi, in aprile (724) incomincia a discendere, e presenta i minimi in settembre (517) e luglio (599). Un andamento, quasi conforme, si nota nei singoli Compartimenti.

Circa i 9/10 dei morti per queste malattie si riferiscono a individui da 60 anni in su.

Secondo lo stato civile, nei maschi, in età da 15 anni in su, il maggior numero dei morti si osserva fra i coniugati; nelle femmine, fra le vedove.

Bronchite acuta (n. 103 dell'Elenco nosologico). — Nel Regno, il quoziente di mortalità per *bronchite acuta* fu di 345 per ogni milione di abitanti nel 1924, di 307 nel 1925 e di 322 nel 1926.

I Compartimenti in cui detta mortalità raggiunse il massimo furono, nel 1925, la Basilicata (82,1 per ogni 100.000 abitanti), le Puglie (61,6), le Calabrie (56,4), la Campania (45,2) e la Sicilia (43,4). I minimi si ebbero nella Liguria (10,1), nel Lazio (13,5), nel Piemonte (14,0) e nella Toscana (14,8). Nel 1926 si nota nei singoli Compartimenti un andamento analogo a quello del 1925.

La mortalità appare, nel complesso dei Centri del Regno (27,6 su 100.000 abitanti), inferiore a quella degli altri Comuni (34,2), e, ad eccezione delle Puglie e delle Calabrie, ciò avviene in tutti gli altri Compartimenti.

Fra i Comuni aventi una popolazione presente superiore ai 60.000 abitanti, i massimi della mortalità si ebbero in Taranto (7,3 su 10.000 abitanti), Catania (5,4), Napoli (3,3), Trapani (2,8), Bari (2,7), Caltanissetta (2,6) e Messina (2,5).

Le morti sono più numerose nei maschi in confronto delle femmine (maschi 109 su 100 femmine).

La maggiore frequenza delle morti nel Regno, per il 1926, s'inizia in dicembre (1055), sale poi in gennaio (1660) e in febbraio (1719), tocca il massimo in marzo (1867), incomincia a discendere nei due mesi successivi, rimanendo però al disopra di dicembre, e nei mesi da giugno a novembre presenta i minimi. I singoli Compartimenti seguono, presso a poco, lo stesso andamento.

I morti per *bronchite acuta* appartengono per circa 4/5 a bambini in età da 0 a 2 anni. Nel 1926, sopra 12.962 morti di qualsiasi età per *bronchite acuta*, 10.324 erano bambini in età da 0 a 2 anni.

Nel 1926, la mortalità nei bambini nel primo anno di vita è leggermente superiore nei legittimi (70,0 su 10.000 nati vivi) in confronto degli illegittimi ed esposti (68,7).

Bronchite cronica (n. 104 dell'Elenco nosologico). — I morti per *bronchite*, solo dall'anno 1899, sono stati divisi in due gruppi, secondochè si trattava di una forma *acuta*, oppure di malattia ad andamento *cronico*.

La *bronchite cronica*, è stata, nella media del quinquennio 1919-23, dichiarata come causa di morte di 176 individui per ogni milione di abitanti, ed è diminuita sensibilmente in detto quinquennio in confronto agli anni prece-

denti, mentre negli anni 1924, 1925 e 1926 ha raggiunto i coefficienti di 264, 247 e 271, rispettivamente, per ogni milione di abitanti.

I Compartimenti in cui la mortalità raggiunse il massimo furono, nel 1925, la Basilicata (42.5 su 100.000 abitanti), le Puglie (34.3), la Campania (30.4) e gli Abruzzi (30.3). I minimi si ebbero nel Veneto (16.9), nella Venezia Tridentina (17.9), nella Venezia Giulia e Zara (19.4) e nel Lazio (19.7).

Nel 1926, i massimi si notarono nella Basilicata (42.8), nella Campania (33.1), nelle Calabrie (32.7), nelle Puglie (32.5), nell'Umbria (32.1), negli Abruzzi (31.4) e nel Piemonte (30.5). I minimi, nel Lazio (17.2), nella Venezia Tridentina (18.7), nella Liguria (19.0) e nel Veneto (19.8).

La mortalità appare, nel complesso dei Centri del Regno (24,3 su 100.000 abitanti), alquanto inferiore a quella degli altri Comuni (28,2), e, ad eccezione del Veneto, dell'Emilia, delle Puglie, della Basilicata e della Sardegna, ciò avviene in tutti gli altri Compartimenti.

Sia la distribuzione regionale, sia quella ora detta, sembra che non confortino molto l'ipotesi che sotto la voce *bronchite cronica* possano nascondersi casi di infezioni tubercolari; ed infatti, la mortalità per *tubercolosi*, al contrario di quella per *bronchite cronica*, è maggiore nell'Italia settentrionale e nei Centri.

Fra i Comuni aventi una popolazione presente superiore ai 50.000 abitanti, i massimi della mortalità, nel 1926, si ebbero in Lucca (5.0 su 10.000 abitanti), Brescia (4.3), Ravenna (4.0), Verona (3.9), Bari (3.6), Modena (3.4), Modica (3.4), Prato (3.3) e Livorno (3.0).

Le morti per *bronchite cronica* sono più numerose nelle femmine in confronto dei maschi (maschi 89 per 100 femmine).

La frequenza delle morti del Regno, per il 1926, s'inizia in dicembre (1097), sale in gennaio (1502) e febbraio (1690), tocca il massimo in marzo (1712), discende nei successivi mesi, per giungere ai minimi in agosto (467), settembre (421) e ottobre (477). Nei singoli Compartimenti si osserva un andamento poco differente da quello del Regno.

Più dei 4/5 del totale dei morti di qualsiasi età per *bronchite cronica*, nel 1926, appartenevano a persone in età da 60 a 89 anni.

Secondo lo stato civile, per i maschi in età da 15 anni in su, si osserva il maggior numero di morti fra i coniugati; per le femmine, tra le vedove, le quali sono, circa, in numero doppio dei vedovi.

Bronco polmonite acuta (n. 108 dell'Elenco nosologico).

I morti per *bronco polmonite acuta* diedero, nel 1924, un quoziente di 1460 per ogni milione di abitanti, di 1492 nel 1925 e di 1668 nel 1926. con sensibile aumento rispetto ai due anni precedenti.

I Compartimenti in cui la mortalità raggiunse il massimo furono, nel 1925, la Campania (252.4 su 100.000 abitanti), le Puglie (239.9), la Basilicata (203.2) e gli Abruzzi (178.0).

I minimi si ebbero nella Venezia Tridentina (73.1), nella Venezia Giulia e Zara (88,2), nelle Marche (116.2), nel Piemonte (118.6) e nel Veneto (119.5).

Nel 1926, i massimi si notarono nelle Puglie (283.9), nella Basilicata (262.8), nella Campania (215.9) e nelle Calabrie (182.5); i minimi, nella Venezia Giulia e Zara (98.0), nella Venezia Tridentina (99.1), nelle Marche (117.7), nella Toscana (131.0) e nel Piemonte (133.6).

La mortalità appare, nel complesso dei Centri del Regno (176,5 su 100.000 abitanti), superiore a quella degli altri Comuni (158,0), e, ad eccezione del Piemonte, della Liguria, della Lombardia, della Venezia Tridentina, della Basilicata e della Sardegna, ciò avviene in tutti gli altri Compartimenti.

Fra i Comuni aventi una popolazione superiore ai 60.000 abitanti, i massimi della mortalità si ebbero in Bari (43.1 su 10.000 abitanti), Messina (31.0), Brescia (25.6), Napoli (21.7), Catania (20.8) e Lucca (20.6). I minimi si notarono in Caltanissetta (4.9), in Modica (9.2) e in Marsala (9.3).

Le morti per *bronco polmonite acuta* sono più numerose nei maschi in confronto delle femmine (maschi 109 per 100 femmine).

La maggiore frequenza delle morti nel Regno s'inizia in dicembre (5332), sale in gennaio (8352) e febbraio (10147), tocca il massimo in marzo (11110), incomincia poi a discendere nei mesi successivi, mantenendosi, però, in aprile (7043) e maggio (5742) ancora al disopra di dicembre, e raggiungere il minimo nel mese di settembre (2433). Nei singoli Compartimenti si ha un analogo andamento.

Più della metà dei morti di qualsiasi età per *bronco polmonite acuta* proviene da bambini in età da 0 a 4 anni; l'età dell'adolescenza e della gioventù sono le meno colpite, e nelle età avanzate si ha pure un numero notevole di morti.

Nel 1926, la mortalità nei bambini nel primo anno di vita avviene quasi con pari frequenza fra i legittimi (159,4 su 10.000 nati vivi) e fra gli illegittimi ed esposti (158,0).

Secondo lo stato civile, per i maschi, in età da 15 anni in su, il maggior numero di morti è dato dai coniugati; nelle femmine, dalle vedove, che sono in numero quasi doppio dei vedovi.

Polmonite crupale (n. 107 dell'Elenco nosologico). — Soltanto a partire dall'anno 1899, si fece la distinzione dei morti per *polmonite crupale* da quelli per *bronco polmonite acuta*.

I morti, nel Regno, per polmonite crupale, nel quinquennio 1919-23, risultarono nella proporzione, media annua, di 811 per ogni milione di abitanti, nel 1924 di 745, nel 1925 di 757 e nel 1926 di 746.

I Compartimenti in cui la mortalità raggiunse il massimo furono, nel 1925, la Sardegna (108.9 su 100.000 abitanti), la Campania (108.0), la Venezia Giulia e Zara (99.1), la Venezia Tridentina (96.5), le Calabrie (91.6) e le Puglie (91.4). I minimi si ebbero nelle Marche (46.2), nel Veneto (51.8), nella Liguria (53.0), nell'Umbria (56.1), nell'Emilia (56.3) e nella Toscana (59.3).

Nel 1926, i massimi si notarono in Sardegna (114.6), nella Venezia Tridentina (109.4), nelle Puglie (100.8), nella Basilicata (91.9), nella Campania (91.7), nelle Calabrie (91.7) e nella Venezia Giulia e Zara (91.5). I minimi, nelle Marche (41.1), nella Liguria (48.8), nel Veneto (51.7), nella Toscana,

(52.8), nell'Emilia (56.8) e nell'Umbria (57.2), mantenendosi, presso a poco, la stessa distribuzione regionale.

La mortalità appare quasi con la stessa frequenza, sia nel complesso dei Centri del Regno (73,7 su 100.000 abitanti), sia negli altri Comuni (73,6). Tale comportamento, però, si ha soltanto nel Piemonte, nella Venezia Tridentina e nel Veneto; invece, nell'Emilia, nella Toscana, nelle Calabrie, nella Sicilia, la mortalità dei Centri è maggiore di quella degli altri Comuni, e nei restanti Compartimenti avviene il fatto opposto.

Fra i Comuni aventi una popolazione presente superiore ai 60.000 abitanti, dai massimi di mortalità in Palermo (14.9 su 10.000 abitanti), in Bergamo (13.9), in Prato (10.0), in Brescia (9.5), in Messina e in Reggio Emilia (9.0) e in Torino (8.0), si scende ai minimi di (1.5) in Pisa, di (1.8) in Ancona, di (2.1) in Foggia e in Marsala, di (3.2) in Ferrara, di (3.5) in Spezia e in Modica, di (3.7) in Padova e Pistoia, di (3.8) in Vicenza e di (3.9) in Alessandria.

Le morti per *polmonite crupale* sono notevolmente più numerose nei maschi che nelle femmine, forse in relazione alla maggiore esposizione dei maschi alle cause predisponenti, come raffreddamenti, strapazzi, ecc. (maschi 130 su 100 femmine).

La maggiore frequenza delle morti nel Regno s'inizia in dicembre (2610), sale in gennaio (3763) e febbraio (3959), tocca il massimo in marzo (4308), discende poi nei mesi successivi, rimanendo, però, in aprile (3267) e maggio (2673) al disopra di dicembre, e presenta i minimi in settembre (1271), agosto (1322) e ottobre (1487). Un andamento quasi analogo si ha nei singoli Compartimenti.

Nei primi due anni di vita, si osserva un forte numero di bambini morti per *polmonite crupale*; l'età dell'adolescenza è la meno colpita, nella età giovanile e nella maturità si hanno anche molte morti, e l'età avanzata è quella che ne presenta il maggior numero.

Nel 1926, la mortalità dei bambini nel primo anno di vita è superiore nei legittimi (34,8 su 10.000 nati vivi) in confronto degli illegittimi ed esposti (26,6).

Secondo lo stato civile, per i maschi in età da 15 anni in su, si osserva il maggior numero dei morti fra i coniugati; per le femmine, tra le coniugate, alle quali seguono, in numero di poco inferiore, le vedove.

Tumori maligni (Sono comprese in questo raggruppamento le voci corrispondenti ai numeri da 70 a 80 dell'Elenco nosologico). — La mortalità per *tumori maligni* crebbe d'anno in anno: da 427 morti ogni milione di abitanti, come media del triennio 1887-89, a 661, media del triennio 1912-14, a 672, media del quadriennio 1915-18, e a 687, media del quinquennio 1919-23. Però, nel 1924, si nota una notevole diminuzione nella mortalità per *tumori maligni* (650 per ogni milione di abitanti) e più ancora nel 1925, nel quale anno il quoziente si ridusse a 570. Questa forte diminuzione può spiegarsi col fatto che negli anni 1924 e 1925 fu eseguita una speciale inchiesta sulla mortalità

per tumori maligni; e poichè dall'esame della distribuzione percentuale dei tumori maligni nelle varie sedi anatomiche risulta, in confronto agli anni precedenti, che sono in diminuzione specialmente i tumori della cavità boccale e quelli dell'esofago, dello stomaco, del fegato e dell'intestino, mentre sono in aumento quelli di tutte le altre sedi, si ritiene che la morte non fu attribuita a tumori maligni in tutti quei casi in cui, per la mancanza di adatti mezzi di indagine diagnostica, non fu possibile procedere all'accertamento della diagnosi. Nell'anno 1926 la mortalità per *tumori maligni* fu di poco inferiore a quella dell'anno precedente (560 per ogni milione di abitanti).

Se si dividono i morti per *tumori maligni* secondo la sede del tumore, si ottengono i dati seguenti:

Morti causate da tumori maligni localizzati o disseminati in più organi, negli anni dal 1887 al 1926.

PROSPETTO XIV.

SEDE dei tumori maligni	TRIENNI (media annuale)										A N N I									
	1887-89	1890-92	1893-95	1896-98	1899-901	1912-04	1905-07	1908-10	1911-13	1914-16	1917	1918	1919	1920	1921	1922	1923	1924 (a)	1925 (a)	1926 (a)
Tumori:	(Cifre assolute)																			
dell'utero, vagina, ovaia	2.403	2.375	2.322	2.469	2.548	2.555	2.679	2.746	2.604	2.724	2.599	2.626	2.573	2.578	2.658	2.585	2.693	2.831	2.636	2.558
delle mammelle	1.013	862	874	908	910	918	992	1.034	1.045	1.066	1.063	1.104	1.079	1.111	1.161	1.126	1.206	1.677	1.658	1.395
della vescica, uretra, prostata, pene, testicoli, rene	308	285	259	306	304	355	422	460	512	608	585	596	531	570	602	604	692	727	661	623
della bocca, labbra, lingua, pa- lato, fauci, tiroide, laringe, trachea	437	415	555	858	1.100	1.148	954	1.003	1.016	1.183	1.202	1.131	1.175	1.177	1.359	1.495	1.471	823	816	998
dello stomaco, esofago.	3.341	3.719	4.021	4.510	4.697	5.154	6.154	6.846	7.175	7.597	7.415	7.379	7.316	8.007	8.243	8.573	8.849			
del fegato, milza, pancreas, in- testino, peritoneo	2.122	2.235	2.380	2.998	3.317	3.627	4.196	4.362	5.157	5.289	5.310	5.456	5.332	5.732	5.768	5.886	5.988	13.016	11.233	11.025
delle ossa ed articolazioni	254	79	81	202	211	437	341	260	273	293	399	268	199	202	269	377	439	445	505	252
dei centri nervosi ed organi dei sensi	209	126	127	123	93	88	166	565	561	602	529	569	487	623	328	260	426	615	510	487
disseminati in più organi, di altri organi, o di sede non specificata.	2.639	2.911	3.435	3.553	3.718	3.807	4.319	4.809	4.814	4.813	4.982	5.062	4.870	5.041	4.912	5.064	5.241	5.585	4.685	5.210
TOTALE	12.726	13.027	14.054	15.927	16.898	18.089	20.223	22.085	23.157	24.175	23.984	24.191	23.562	25.071	25.300	25.970	27.005	25.719	22.734	22.548

(a) I dati per il triennio 1924-26, riguardano il Regno negli attuali confini.

I Compartimenti nei quali la mortalità per *tumori maligni* raggiunse il massimo furono, nel 1925, la Toscana, l'Emilia, la Venezia Tridentina, la Lombardia, la Liguria, il Lazio, il Piemonte e la Venezia Giulia e Zara, con cifre che oscillano da 88.5 nella Toscana, per ogni 100.000 abitanti, a 65.4 nella Venezia Giulia. I minimi si osservarono negli Abruzzi e nei Compartimenti dell'Italia meridionale ed insulare (da 27.8 nella Sicilia a 38,2 negli Abruzzi). Un andamento analogo si ha per i singoli Compartimenti, nell'anno 1926.

La mortalità appare, nel complesso dei Centri del Regno (67,2 su 100.000 abitanti), sensibilmente superiore a quella degli altri Comuni (48,7), e, ad eccezione delle Puglie e della Sicilia, ciò avviene in tutti gli altri Compartimenti.

Fra i Comuni aventi una popolazione presente superiore ai 60.000 abitanti, i massimi della mortalità si ebbero in Firenze (16,9 su 10.000 abitanti), Bologna (13,0), Ravenna (12,5), Trieste (12,4), Pisa (12,2), Brescia (11,6), Torino (10,9), Verona (10,8), Roma (10,6), Venezia (10,4), Milano (10,2) e Prato (10,2).

Le morti per *tumori maligni* sono più numerose nelle femmine in confronto dei maschi (maschi 91 su 100 femmine).

Sembra che le stagioni non abbiano nessuna influenza sulla frequenza della mortalità per *tumori maligni*. Nel Regno, si osservano i massimi nei mesi di luglio (1997), agosto (1978), ottobre (1978), dicembre (1931) e marzo (1911), ma nei singoli Compartimenti la frequenza è irregolare.

I *tumori maligni* danno il maggior numero di morti nell'età avanzate: più della metà dei morti, nel 1926, era in età da 60 a 79 anni.

Rarissimi sono i casi di morte nell'età infantile.

Secondo lo stato civile, nei maschi in età da 15 anni in su, si osserva il maggior numero di morti fra i coniugati; nelle femmine, della stessa età, pure nelle coniugate, cui seguono le vedove, le quali sono in numero doppio dei vedovi.

Marasma senile (n. 62 dell'Elenco nosologico). — Col prolungarsi della vita media, i coefficienti di mortalità per *marasma senile* sono saliti da 885 per ogni milione di abitanti nel 1887, a una media di 1380 nel sessennio 1919-1924, di 1571 nel 1925 e di 1509 nel 1926.

I Compartimenti in cui la mortalità per *marasma senile* raggiunse il massimo furono, nel 1925, gli Abruzzi, la Basilicata, la Sicilia, le Calabrie, la Venezia Giulia e Zara, le Marche, le Puglie, la Campania e la Venezia Tridentina, con cifre che oscillano da 235.8 negli Abruzzi a 179.4 nella Venezia Tridentina, per ogni 100.000 abitanti. Negli stessi Compartimenti si osservano i massimi anche nell'anno 1926, con cifre che vanno da 215.8 negli Abruzzi a 164.3 nelle Puglie, su 100.000 abitanti.

La mortalità appare, nel complesso dei Centri del Regno (118,2 su 100.000 abitanti), assai più piccola di quella degli altri Comuni (166,3), e tale fatto si verifica in tutti i Compartimenti.

Fra i Comuni aventi una popolazione presente superiore ai 60.000 abitanti, i massimi della mortalità si ebbero in Palermo (21,6 su 10.000 abitanti), Messina (21,5), Reggio Emilia (16,6), Ravenna (16,4), Catania (16,4), Marsala (14,6) e Bari (14,3).

Le morti per *marasma senile* sono più numerose nelle femmine in confronto dei maschi (maschi 87 su 100 femmine).

I mesi in cui, nel 1926, si ha la maggiore frequenza dei decessi per *marasma senile* sono quelli invernali (gennaio con 7300 decessi, dicembre con 6874, marzo con 6707 e febbraio con 6240). Negli anni precedenti al 1926, la classificazione dei morti secondo la data di decesso era fatta per trimestri, ed i trimestri in cui la frequenza delle morti per *marasma senile* appare più elevata sono il primo ed il quarto. Nei singoli Compartimenti si nota un andamento quasi analogo a quella del Regno.

Secondo lo stato civile, nei maschi si osserva il maggior numero di morti fra i vedovi; nelle femmine pure nelle vedove, le quali sono in numero assai più grande dei vedovi, e poco meno del quintuplo delle coniugate.

§ 3. — Mortalità, durante l'anno 1926, nel complesso dei Comuni aventi un centro di popolazione presente superiore a 10.000 abitanti, alla data del censimento del 1° dicembre 1921, e nel complesso dei rimanenti Comuni di ciascun Compartimento e del Regno, distinta secondo le cause.

Nel prospetto seguente, diamo le cifre proporzionali a 100.000 abitanti dei morti, nel 1926, per le cause meritevoli di speciale considerazione per lo studio delle condizioni sanitarie del nostro Paese, nel complesso dei Comuni aventi un centro di popolazione presente superiore a 10.000 abitanti e nel complesso dei rimanenti Comuni di ciascun Compartimento e del Regno.

Nel § 2 del Capo III sono state messe in evidenza le differenze fra l'intensità delle cause di morte, ivi considerate, nei Centri e negli altri Comuni, e le ragioni che presumibilmente possono aver influito nel determinare tali differenze. Con le cifre contenute nel prospetto seguente, si è voluto facilitare allo studioso il modo di approfondire le ricerche, a tale riguardo, anche per le restanti malattie.

Mortalità, durante l'anno 1926, nel complesso dei Comuni aventi un centro di popolazione superiore a 10.000 abitanti, alla data del censimento del 1° dicembre 1921, Compartimento e del Regno, distinta secondo le cause.

PROSPETTO XV.

(Cifre proporzionali)

Numero dell'Elenco nosologico	Cause di morte	Piemonte		Liguria		Lombardia		Venezia Tridentina		
		Centri (ab. 932.425)	Altri Comuni (ab. 2.531.024)	Centri (ab. 816.705)	Altri Comuni (ab. 571.444)	Centri (ab. 1.610.504)	Altri Comuni (ab. 3.677.783)	Centri (ab. 134.547)	Altri Comuni (ab. 534.691)	
1 a 5	Malattie fetali e vizi congeniti . . .	6.0	5.3	3.1	4.0	7.2	7.8	3.7	17.6	
6 a 9	Debolezza congenita, immaturità e malattie speciali dei neonati	37.1	48.6	31.7	35.0	51.3	97.2	42.3	104.2	
10	Vaiuolo e vaiuoloide	—	—	—	—	0.1	..	—	—	
11	Morbillo	1.1	3.0	6.1	11.9	1.0	2.2	—	0.2	
12	Scarlattina	0.8	1.0	1.6	1.9	0.9	0.4	0.7	0.2	
14 ^a e 14 ^b	Infezioni tifoidee (tifo addominale e paratifi)	17.5	14.5	21.8	10.8	43.2	30.4	17.1	9.7	
17	Febbre melitense	0.3	0.1	0.1	—	—	0.1	—	0.2	
19	Meningite cerebro-spinale epidemica	—	0.1	0.1	—	0.2	..	—	0.4	
20	Difterite e croup	4.5	4.6	2.2	3.5	5.2	6.1	11.1	5.2	
21	Pertosse	5.3	8.1	4.7	8.9	5.3	15.7	4.5	22.4	
22 ^a e 22 ^b	Influenza	41.0	37.0	20.1	31.3	26.8	41.5	11.1	44.3	
23 ^a e 23 ^b	Malaria e cachessia palustre	0.5	0.2	0.5	0.2	0.7	0.6	0.7	0.4	
25	Enterite coleriforme	—	—	—	—	—	—	—	—	
26 ^a , 26 ^b e 26 ^c	Dissenteria	0.8	1.9	1.1	2.1	0.4	2.3	—	4.3	
32	Poliomielite anteriore acuta	1.3	1.0	0.2	0.7	0.6	1.1	1.5	0.4	
33	Encefalite letargica	1.4	1.5	1.5	1.2	1.3	2.3	3.7	2.2	
13	Risipola	4.9	2.9	2.9	2.4	5.2	3.4	3.7	3.7	
35	Setticemia e pioemia (non puerperali)	17.7	8.0	9.2	5.1	18.9	10.4	11.1	8.2	
36	Pustola maligna, carbonchio	1.3	0.1	1.2	0.3	0.4	0.1	—	0.2	
38	Rabbia	—	—	0.1	—	0.2	0.1	—	—	
39	Tetano	3.0	2.7	1.1	3.0	2.7	1.1	2.2	2.2	
172	Reumatismo articolare acuto	4.1	3.3	2.9	2.6	3.9	3.9	—	2.2	
41	Tubercolosi disseminata	a) acuta	2.6	1.0	2.0	1.0	3.4	2.0	3.0	2.4
		b) cronica	3.8	2.1	2.7	1.2	5.1	3.3	2.2	3.9
43	Tubercolosi dell'apparecchio respiratorio	180.7	95.2	168.4	101.1	153.8	119.2	208.1	150.4	
42	Tubercolosi delle meningi e del sistema nervoso centrale	16.1	9.4	18.9	10.7	19.2	17.8	29.0	13.1	
47 a 49	Tubercolosi articolare, delle ossa e della colonna vertebrale	8.5	4.4	7.2	5.8	6.8	6.4	5.9	9.2	

lazione superiore a 10.000 abitanti, alla data del censimento del 1° dicembre 1921, Compartimento e del Regno, distinta secondo le cause.

a 100.000 abitanti).

Numero dell'Elenco nosologico	Veneto		Venezia Giulia e Zara		Emilia		Toscana		Marche		Umbria		
	Centri (ab. 830.875)	Altri Comuni (ab. 3.579.793)	Centri (ab. 365.062)	Altri Comuni (ab. 405.162)	Centri (ab. 1.042.575)	Altri Comuni (ab. 2.107.306)	Centri (ab. 935.269)	Altri Comuni (ab. 1.925.057)	Centri (ab. 247.634)	Altri Comuni (ab. 958.377)	Centri (ab. 151.085)	Altri Comuni (ab. 514.872)	
1 a 5	10.1	8.5	3.8	5.2	4.8	8.0	4.1	6.5	5.7	8.0	1.3	9.1	
6 a 9	80.0	101.2	71.2	161.7	69.6	107.8	44.2	70.3	51.7	101.6	70.2	89.7	
10	0.1	—	—	—	—	—	—	—	—	—	—	—	
11	10.6	6.0	23.3	7.7	2.5	0.9	1.0	2.4	3.6	7.4	—	3.9	
12	4.5	3.5	10.7	4.9	1.1	1.6	1.5	0.9	0.8	1.5	1.3	3.3	
14 ^a e 14 ^b	27.4	13.0	18.9	11.6	21.7	11.7	22.1	19.4	16.6	20.2	30.4	31.5	
17	—	—	—	—	0.1	..	0.4	0.9	—	0.1	—	0.2	
19	0.6	—	—	—	0.7	..	0.1	0.2	—	0.3	—	—	
20	13.2	7.1	6.3	6.9	7.7	5.6	7.9	5.8	9.7	11.8	6.0	10.9	
21	12.4	16.8	2.5	23.4	8.4	9.7	12.2	9.8	9.7	7.7	7.3	13.2	
22 ^a e 22 ^b	37.6	30.7	11.5	31.8	38.8	29.0	30.8	30.8	24.2	26.4	49.6	40.4	
23 ^a e 23 ^b	2.0	3.1	3.3	8.1	1.8	0.7	0.5	2.2	0.8	0.7	—	0.6	
25	—	—	—	—	—	—	—	—	—	—	—	—	
26 ^a , 26 ^b e 26 ^c	1.6	1.7	1.4	5.4	0.3	0.8	0.3	0.6	0.8	0.7	2.0	2.5	
32	1.6	1.2	0.5	0.7	1.2	1.6	1.4	1.0	1.6	4.4	2.6	6.2	
33	1.2	1.9	0.8	0.2	2.9	1.5	2.9	1.9	2.4	1.7	1.3	0.4	
13	4.9	2.1	3.8	1.0	3.9	2.9	4.2	2.2	2.0	2.8	4.0	3.1	
35	17.6	7.6	13.7	5.9	17.5	7.8	18.9	9.5	9.3	6.8	15.2	11.1	
36	0.1	0.1	0.5	0.5	0.6	0.2	1.1	0.4	—	0.2	—	0.2	
38	0.4	0.1	—	0.2	—	—	—	0.1	—	0.2	—	—	
39	5.2	3.5	0.8	1.5	3.0	1.2	1.4	1.1	2.8	1.7	—	0.4	
172	3.6	3.7	2.5	6.4	3.9	4.1	3.4	3.3	4.4	2.7	4.0	2.5	
41	Tubercolosi disseminata	a) acuta	5.3	2.4	6.6	3.5	5.7	3.1	2.4	1.4	3.6	2.0	3.3
		b) cronica	6.4	4.5	1.4	2.0	5.2	3.2	4.4	4.0	4.4	4.1	6.6
43	Tubercolosi dell'apparecchio respiratorio	215.0	120.3	243.0	162.4	136.2	83.3	157.1	93.1	120.7	72.8	117.2	
42	Tubercolosi delle meningi e del sistema nervoso centrale	40.1	23.7	33.7	15.8	24.0	17.0	19.2	10.3	16.2	12.4	19.9	
47 a 49	Tubercolosi articolare, delle ossa e della colonna vertebrale	10.2	7.0	5.8	5.9	7.9	5.9	9.6	7.7	5.2	3.4	9.2	

Segue **Mortalità, durante l'anno 1926, nel complesso dei Comuni aventi un centro di popolazione superiore a 10.000 abitanti, alla data del censimento del 1° dicembre 1921, Compartimento e del Regno, distinta secondo le cause.**

Segue PROSPETTO XV.

(Cifre proporzionali

Numero dell'Elenco nosologico	Cause di morte	Piemonte		Liguria		Lombardia		Venezia Tridentina	
		Centri (ab. 932.45)	Altri Comuni (ab. 2.531.024)	Centri (ab. 816.705)	Altri Comuni (ab. 571.444)	Centri (ab. 1.610.504)	Altri Comuni (ab. 3.677.783)	Centri (ab. 134.547)	Altri Comuni (ab. 534.691)
44 a 46, 49 ^a e 49 ^b	Tubercolosi dell'intestino e del peritoneo, dell'apparecchio genito-urinario, di altri organi e di organi non specificati	10.0	6.2	8.7	7.2	10.9	12.0	11.1	10.3
50	Sifilide	4.5	1.4	5.5	0.7	5.7	1.1	3.0	1.5
16, 18, 24, 27 ^a , 27 ^b , 27 ^c , 27 ^d , 28, 29, 30, 31, 34, 37, 40, 51, 52, 53	Altre malattie infettive	1.2	1.7	0.9	0.2	1.0	2.1	—	1.5
54	Rachitide	0.2	0.8	0.2	0.9	0.7	2.5	0.7	6.0
55	Pellagra	—	—	—	0.2	0.3	0.5	—	0.2
57, 58, 59	Scorbuto, porpora emorragica, emofilia	1.3	0.9	0.5	0.5	1.2	1.4	1.5	0.7
60 e 173	Gotta e reumatismo cronico	2.7	3.8	2.8	3.7	2.6	1.9	0.7	3.7
61	Diabete	9.3	5.8	12.1	9.3	9.6	4.7	4.5	2.8
62	Marasma senile	96.1	173.5	74.7	137.4	64.0	131.3	136.8	189.8
63 ^a , 63 ^b , 64 ^a , 64 ^b	Anemie e leucemie	9.1	6.0	5.3	8.9	6.5	5.6	6.7	8.4
66 ^a	Morbo di Flaiani-Basedow	1.6	0.3	1.0	0.3	0.7	0.4	1.5	1.3
66 ^b	Altre malattie della ghiandola tiroide	0.5	0.4	0.1	0.3	0.6	0.5	3.0	0.9
67	Malattie delle ghiandole paratiroidi	0.2	0.9	0.2	0.2	0.5	0.8	2.2	2.1
69	Malattie delle capsule surrenali (Morbo di Addison)	1.4	0.6	0.5	0.2	0.8	0.3	1.5	0.6
70 a 80	Tumori maligni	97.0	53.2	81.0	61.2	101.7	66.9	88.4	82.7
56, 65, 68, 69bis, 81, 82	Altre malattie generali	2.3	3.8	2.3	1.6	2.0	3.5	3.7	7.7
83	Meningite semplice cerebrale e spinale	8.4	13.6	12.2	15.2	14.2	23.8	11.1	8.6
86	Encefalite	3.5	1.9	2.3	2.4	2.7	2.6	3.0	2.8
87, 88, 91	Apoplessia, congestione, embolia, trombosi e rammollimento cerebrale	107.3	111.2	88.5	97.8	116.2	121.5	113.0	92.6
84	Tabes dorsale	2.8	0.9	1.5	0.7	1.9	1.2	1.5	1.7
89 ^a e 89 ^b	Paralisi senza causa indicata	13.0	13.0	11.0	11.0	10.5	16.6	2.2	10.8
92	Paralisi progressiva degli alienati o demenza paralitica	2.1	0.8	2.0	4.4	2.4	1.6	—	0.7
93	Altre forme di alienazione mentale	10.2	6.8	5.1	5.2	5.2	2.9	2.2	1.9
98	Eclampsia infantile	4.3	9.5	5.8	12.1	4.7	10.8	6.7	33.3
84 ^a , 85, 90, 94, 95, 96, 97, 99	Altre malattie del sistema nervoso	15.8	11.9	10.8	11.4	12.8	11.6	10.4	15.0

lazione superiore a 10.000 abitanti, alla data del censimento del 1° dicembre 1921, Compartimento e del Regno, distinta secondo le cause.

a 100.000 abitanti).

Numero dell'Elenco nosologico	Veneto		Venezia Giulia e Zara		Emilia		Toscana		Marche		Umbria	
	Centri (ab. 830.875)	Altri Comuni (ab. 3.579.793)	Centri (ab. 365.062)	Altri Comuni (ab. 405.162)	Centri (ab. 1.042.575)	Altri Comuni (ab. 2.107.306)	Centri (ab. 935.269)	Altri Comuni (ab. 1.925.057)	Centri (ab. 247.634)	Altri Comuni (ab. 958.377)	Centri (ab. 151.085)	Altri Comuni (ab. 514.872)
44 a 46, 49 ^a e 49 ^b	18.2	13.3	10.7	8.9	14.4	9.8	12.3	10.3	10.9	10.5	11.9	12.8
50	9.1	1.1	13.7	0.7	7.2	1.4	4.8	0.8	2.8	1.0	4.0	2.3
16, 18, 24, 27 ^a , 27 ^b , 27 ^c , 27 ^d , 28, 29, 30, 31, 34, 37, 40, 51, 52, 53	1.1	1.1	0.8	0.5	1.7	0.9	1.0	1.6	1.6	0.9	1.3	1.2
54	8.5	6.7	4.7	5.2	5.3	6.5	1.8	1.4	2.8	6.7	3.3	2.3
55	1.3	1.3	—	—	0.4	0.1	—	0.1	—	0.3	0.7	1.4
57, 58, 59	2.2	1.2	0.5	0.5	1.5	1.9	1.4	0.9	2.0	0.7	—	1.4
60 e 173	3.4	1.2	2.2	2.2	4.1	2.8	2.2	1.9	4.0	3.0	—	1.9
61	7.9	3.5	9.6	3.7	8.3	4.3	11.4	5.3	10.1	5.3	6.6	7.2
62	89.3	142.2	105.7	266.8	105.4	140.8	90.7	147.6	149.8	184.9	143.6	168.0
63 ^a , 63 ^b , 64 ^a , 64 ^b	6.0	4.6	4.9	3.7	6.3	5.7	5.6	5.4	2.4	3.9	4.6	4.9
66 ^a	1.2	0.3	0.5	0.2	0.7	0.5	0.5	0.2	0.4	—	—	—
66 ^b	0.2	0.2	0.5	—	0.3	0.1	0.1	0.4	—	0.5	1.3	0.4
67	0.8	2.3	0.3	1.2	0.9	0.6	0.1	0.7	—	1.5	—	1.2
69	0.7	0.5	0.3	0.2	0.8	0.5	0.7	0.8	0.4	0.6	—	0.2
70 a 80	101.8	44.0	114.0	34.1	109.1	64.4	111.9	79.1	69.1	54.9	72.1	38.8
56, 65, 68, 69bis, 81, 82	3.4	3.6	1.4	7.9	2.7	3.3	2.6	2.6	3.2	3.9	0.7	4.7
83	14.0	14.1	9.6	8.6	14.9	11.9	11.4	10.4	8.5	7.1	15.2	6.8
86	2.3	2.1	2.2	0.7	4.5	1.4	1.8	1.4	2.8	1.7	4.6	1.6
87, 88, 91	103.1	76.1	55.3	44.9	141.4	121.2	119.4	114.9	163.1	161.0	182.0	143.9
84	1.7	0.3	3.0	0.5	1.9	0.8	1.8	0.5	0.4	0.9	1.3	0.8
89 ^a e 89 ^b	13.3	13.0	5.8	8.4	19.0	21.9	15.7	20.4	23.4	33.6	23.2	30.5
92	3.4	0.2	3.6	—	2.5	0.4	2.5	0.7	2.4	0.3	1.3	0.6
93	8.8	1.1	2.2	—	5.9	0.9	4.9	1.4	5.7	0.7	6.0	0.2
98	12.6	16.0	19.7	39.7	12.9	11.5	6.7	12.9	15.7	48.7	19.9	33.8
84 ^a , 85, 90, 94, 95, 96, 97, 99	15.4	9.2	7.7	7.4	15.2	10.3	15.2	10.9	12.9	11.5	18.5	12.4

Segue **Mortalità, durante l'anno 1926, nel complesso dei Comuni aventi un centro di popolazione superiore a 10.000 abitanti, alla data del censimento del 1° dicembre 1921, Compartimento e del Regno, distinta secondo le cause.**

Segue PROSPETTO XV.

(Cifre proporzionali)

Numero dell'Elenco nosologico	Cause di morte	Piemonte		Liguria		Lombardia		Venezia Tridentina	
		Centri (ab. 912.423)	Altri Comuni (ab. 2.531.024)	Centri (ab. 816.705)	Altri Comuni (ab. 571.444)	Centri (ab. 1.610.504)	Altri Comuni (ab. 3.677.783)	Centri (ab. 134.547)	Altri Comuni (ab. 534.691)
103	Bronchite acuta	5.6	16.1	8.8	14.9	11.7	37.6	18.6	32.0
104	Bronchite cronica	28.0	31.4	14.2	25.9	23.7	28.9	8.9	21.1
105	Malattie della pleura	9.5	7.0	9.9	6.5	13.4	7.9	13.4	7.3
107 ^a e 107 ^b	Polmonite crupale e polmonite senza altre indicazioni	73.1	72.9	41.1	59.8	65.1	75.4	109.3	109.4
108	Bronco polmonite acuta (compresa la bronchite capillare)	126.1	136.3	142.4	145.1	152.1	170.5	72.1	105.9
102 ^a , 102 ^b , 106, 109 ^a , 109 ^b , 110 ^a , 110 ^b , 111, 112	Altre malattie dell'apparecchio respiratorio (esclusa la tubercolosi)	9.1	10.7	7.5	9.3	11.0	13.1	7.4	16.3
113 ^a	Aneurisma	4.0	2.0	3.3	2.3	3.3	1.9	1.5	1.3
113 ^b e 113 ^c	Arteriosclerosi ed altre malattie delle arterie	25.1	16.3	19.2	17.3	25.8	19.8	17.8	19.1
117 ^a , 117 ^b e 118	Malattie del cuore e del pericardio	194.4	229.0	170.7	221.5	177.9	197.2	202.9	227.6
119	Angina pectoris	5.5	3.2	4.0	3.0	3.8	3.0	4.5	2.6
114, 115, 116, 121, 122	Altre malattie dell'apparecchio circolatorio	3.4	2.3	1.7	1.0	3.0	2.3	6.7	3.2
125 ^a	Ulcera dello stomaco	4.7	2.3	3.4	3.8	4.0	2.4	16.4	5.0
125 ^b	Ulcera del duodeno	1.6	0.5	1.0	0.3	0.8	0.4	1.5	0.2
126	Altre malattie dello stomaco	5.5	7.0	4.0	7.7	4.5	7.4	3.0	3.0
127 ^a e 127 ^b	Cirrosi epatica	25.3	17.3	16.3	16.6	20.7	13.0	15.6	10.1
129	Calcoli biliari	4.1	1.3	5.1	1.2	2.4	1.1	5.2	1.7
128, 130, 132	Atrofia gialla acuta del fegato, ittero grave ed altre malattie del fegato (escluso l'echinococco)	8.0	5.4	9.1	9.6	7.5	5.3	8.2	6.0
134 ^a	Enteriti (al di sotto di 2 anni)	68.1	94.7	60.7	75.9	103.8	293.8	62.4	171.1
134 ^b	Enteriti (da 2 anni in su)	29.2	29.8	16.9	35.7	22.6	39.5	16.4	20.8
135	Volvolo, occlusione intestinale	7.0	5.7	4.5	6.5	6.5	5.2	9.7	5.8
137	Ernie intestinali e addominali	9.2	3.7	4.0	3.1	4.3	2.2	5.2	3.2
131, 138	Malattie da echinococco	0.3	—	0.1	—	0.2	0.1	—	—
139 ^a , 139 ^b , 139 ^c , 139 ^d , 139 ^e , 139 ^f	Malattie da parassiti intestinali (escluso l'echinococco e l'anchilostoma)	0.1	0.8	—	1.0	0.3	2.2	—	2.4

lazione superiore a 10.000 abitanti, alla data del censimento del 1° dicembre 1921, Compartimento e del Regno, distinta secondo le cause. a 100.000 abitanti).

Numero dell'Elenco nosologico	Veneto		Venezia Giulia e Zara		Emilia		Toscana		Marche		Umbria	
	Centri (ab. 830.875)	Altri Comuni (ab. 3.579.793)	Centri (ab. 365.062)	Altri Comuni (ab. 405.162)	Centri (ab. 1.042.575)	Altri Comuni (ab. 2.107.306)	Centri (ab. 935.269)	Altri Comuni (ab. 1.925.057)	Centri (ab. 247.651)	Altri Comuni (ab. 958.377)	Centri (ab. 151.085)	Altri Comuni (ab. 514.872)
103	14.9	26.3	16.2	43.4	15.5	26.1	8.8	15.4	25.8	28.2	15.9	26.4
104	24.9	18.6	12.6	31.8	32.6	25.6	26.8	30.9	25.0	28.2	24.5	34.4
105	10.5	4.3	9.3	10.1	9.4	4.7	6.8	4.5	9.7	3.4	6.6	3.5
107 ^a e 107 ^b	52.0	51.6	73.1	108.1	62.2	54.1	54.4	51.9	34.7	42.8	52.3	58.7
108	173.2	139.1	105.7	91.1	155.7	145.0	158.6	117.7	128.0	115.1	145.6	143.9
102 ^a , 102 ^b , 106, 109 ^a , 109 ^b , 110 ^a , 110 ^b , 111, 112	15.3	12.0	28.5	21.5	14.1	11.5	10.5	8.6	8.1	11.6	5.3	9.5
113 ^a	5.3	0.9	4.7	1.7	4.2	2.3	2.8	1.5	4.8	2.2	1.3	1.7
113 ^b e 113 ^c	36.7	20.9	56.7	12.3	35.5	21.5	26.1	19.3	14.9	18.6	27.1	18.8
117 ^a , 117 ^b e 118	159.7	136.9	120.3	78.2	171.2	155.2	161.8	143.2	164.0	161.9	152.2	172.7
119	6.7	2.3	5.2	1.5	5.3	2.5	6.8	3.2	6.5	2.6	2.0	3.1
114, 115, 116, 121, 122	1.7	1.3	1.4	1.0	2.0	2.5	4.2	2.0	2.0	1.0	3.3	1.9
125 ^a	6.3	3.2	9.9	5.4	4.8	1.5	4.9	3.8	6.9	2.4	2.0	2.7
125 ^b	2.8	0.5	2.2	0.2	1.7	0.5	2.6	0.5	1.2	0.5	—	0.6
126	5.4	5.2	1.9	9.1	4.2	4.1	3.4	3.4	4.0	3.4	3.3	3.3
127 ^a e 127 ^b	13.8	9.9	11.0	5.7	15.0	12.5	14.8	11.7	16.6	14.4	17.2	12.6
129	4.6	0.7	4.1	0.5	3.3	1.4	2.9	1.2	1.6	1.0	3.3	0.4
128, 130, 132	6.0	4.1	5.8	2.7	7.7	5.3	5.6	3.7	5.2	4.8	8.6	4.9
134 ^a	137.4	144.1	75.6	156.7	69.1	110.5	78.2	94.4	105.8	140.6	115.2	163.1
134 ^b	22.5	22.5	8.2	25.7	22.6	20.1	22.1	25.6	27.9	28.8	23.2	35.2
135	6.0	4.0	4.9	2.5	7.9	4.5	7.1	4.5	5.7	4.9	6.0	3.9
137	6.5	2.0	4.7	1.5	4.9	1.6	3.8	2.6	4.0	2.8	2.6	3.3
131, 138	0.1	0.1	0.3	—	0.3	0.1	0.5	0.5	0.8	0.1	—	0.4
139 ^a , 139 ^b , 139 ^c , 139 ^d , 139 ^e , 139 ^f	1.8	3.4	0.3	0.7	0.9	3.2	0.6	0.9	—	1.1	1.3	1.9

Segue **Mortalità, durante l'anno 1923, nel complesso dei Comuni aventi un centro di popolazione superiore a 10.000 abitanti, alla data del censimento del 1° dicembre 1921, Compartimento e del Regno, distinta secondo le cause.**

Segue PROSPETTO XV.

(Cifre proporzionali)

Numero dell'Elenco nosologico	Cause di morte	Piemonte		Liguria		Lombardia		Venezia Tridentina	
		Centri (ab. 932.435)	Altri Comuni (ab. 2.531.024)	Centri (ab. 816.705)	Altri Comuni (ab. 571.444)	Centri (ab. 1.610.504)	Altri Comuni (ab. 3.677.783)	Centri (ab. 134.547)	Altri Comuni (ab. 534.691)
140	Anchilostomiasi	—	—	—	—	—	..	—	—
141	Appendicite e tifite	7.5	3.1	4.7	1.2	8.0	2.5	9.7	5.2
143	Peritonite senza causa indicata	9.5	6.2	9.2	6.3	11.6	9.4	10.4	8.4
123, 124 ^a , 124 ^b , 133, 136, 142, 145	Altre malattie dell'apparecchio digerente	6.3	4.2	5.9	3.7	5.6	5.4	2.2	4.1
146 ^a	Nefrite acuta	4.1	3.0	2.7	3.3	5.0	8.2	1.5	5.6
146 ^b	Nefrite cronica	35.3	25.3	20.7	19.4	40.1	22.0	20.8	23.9
146 ^c e 146 ^d	Altre malattie dei reni e dei loro annessi	5.5	1.3	3.4	2.4	2.5	1.2	2.2	0.9
147	Malattie della vescica	7.3	5.1	4.5	6.8	5.0	4.2	3.0	3.0
148	Calcoli delle vie urinarie	1.3	0.2	0.9	0.5	0.8	0.4	—	—
149 ^a , 149 ^b , 149 ^c	Altre malattie dell'apparecchio uropoietico e della prostata	6.4	3.3	4.2	3.8	5.3	1.7	5.2	2.6
153 ^a , 153 ^b	Malattie dell'utero	5.0	0.7	1.6	0.7	1.4	0.6	0.7	0.2
151, 152 e 154	Altre malattie non puerperali degli organi genitali femminili	3.3	0.8	1.5	1.4	2.2	1.0	—	0.4
160	Febbre puerperale	1.9	1.7	1.2	1.7	4.1	2.0	1.5	2.4
156 ^a a 159, 161 a 164	Altre malattie di gravidanza, parto e puerperio	5.5	3.1	3.7	3.0	5.5	3.0	4.5	5.0
165 a 170	Malattie della pelle e dei suoi annessi	7.8	5.0	8.0	3.1	11.7	5.7	6.7	5.6
171, 174, 175, 176	Malattie delle ossa, delle articolazioni, psioite ed altre malattie degli organi della locomozione	2.6	1.5	4.0	2.8	3.9	1.7	3.7	2.4
180	Alcoolismo acuto	0.1	0.1	—	—	0.2	0.1	—	0.4
177	Alcoolismo cronico	3.3	3.9	5.6	5.1	4.5	2.4	—	2.8
181 a 199, 207 a 209	Morti violente accidentali :	40.5	33.2	30.9	34.5	43.2	36.0	40.1	46.9
200 ^a a 202, 204	Omicidi e infanticidi	3.6	2.3	3.1	1.7	2.5	1.6	0.7	0.9
210 a 219	Suicidi	19.5	12.5	17.6	10.1	18.4	7.3	20.8	8.8
100, 101, 120, 150, 155, 178 e 179	Altre malattie	20.0	19.4	11.9	12.0	16.5	13.1	6.3	5.4
o	Morti per causa ignota o non dichiarata o male indicata	1.3	2.1	1.5	0.2	1.4	1.4	0.7	2.8
	TOTALE	1609.6	1518.6	1341.1	1429.4	1611.0	1864.6	1524.4	1807.6

Segue **Mortalità, durante l'anno 1923, nel complesso dei Comuni aventi un centro di popolazione superiore a 10.000 abitanti, alla data del censimento del 1° dicembre 1921, Compartimento e del Regno, distinta secondo le cause.**

(Cifre proporzionali)

Numero dell'Elenco nosologico	Cause di morte	Veneto		Venezia Giulia e Zara		Emilia		Toscana		Marche		Umbria		Numero dell'Elenco nosologico
		Centri (ab. 830.875)	Altri Comuni (ab. 3.579.793)	Centri (ab. 365.062)	Altri Comuni (ab. 495.162)	Centri (ab. 1.042.575)	Altri Comuni (ab. 2.107.306)	Centri (ab. 935.269)	Altri Comuni (ab. 1.925.057)	Centri (ab. 247.634)	Altri Comuni (ab. 938.377)	Centri (ab. 151.085)	Altri Comuni (ab. 514.872)	
140	Anchilostomiasi	—	—	—	—	—	—	0.1	—	—	0.1	—	—	140
141	Appendicite e tifite	6.7	2.1	4.1	1.5	9.6	3.0	5.6	2.9	4.0	2.4	7.9	3.1	141
143	Peritonite senza causa indicata	11.1	6.0	9.9	7.9	10.2	7.4	8.4	6.6	11.3	7.7	10.6	5.6	143
123, 124 ^a , 124 ^b , 133, 136, 142, 145	Altre malattie dell'apparecchio digerente	6.6	4.6	3.8	2.7	6.2	4.2	5.3	4.0	6.5	4.0	3.3	5.2	123, 124 ^a , 124 ^b , 133, 136, 142, 145
146 ^a	Nefrite acuta	6.9	6.9	2.2	9.9	3.9	5.9	6.1	4.3	6.5	8.0	5.3	7.6	146 ^a
146 ^b	Nefrite cronica	38.8	16.0	24.4	19.5	28.0	16.5	37.2	20.1	30.7	22.2	34.4	23.7	146 ^b
146 ^c e 146 ^d	Altre malattie dei reni e dei loro annessi	1.8	0.9	3.6	—	2.3	0.8	2.5	1.8	1.2	1.1	6.0	1.0	146 ^c e 146 ^d
147	Malattie della vescica	5.4	2.6	4.9	0.7	5.4	3.2	5.2	3.6	4.0	3.0	4.6	2.9	147
148	Calcoli delle vie urinarie	0.8	0.2	1.9	—	1.6	0.2	0.4	0.4	2.0	0.7	2.0	0.8	148
149 ^a , 149 ^b , 149 ^c	Altre malattie dell'apparecchio uropoietico e della prostata	5.2	2.0	6.0	1.5	6.6	2.5	5.7	2.5	8.1	2.8	5.3	2.3	149 ^a , 149 ^b , 149 ^c
153 ^a , 153 ^b	Malattie dell'utero	2.5	0.4	0.3	0.2	1.8	0.6	1.0	0.6	1.2	0.7	—	0.6	153 ^a , 153 ^b
151, 152 e 154	Altre malattie non puerperali degli organi genitali femminili	2.9	0.6	2.2	0.5	2.0	0.7	1.0	0.5	0.8	0.6	2.0	0.6	151, 152 e 154
160	Febbre puerperale	3.9	1.4	2.2	4.2	3.8	1.4	1.9	1.2	1.2	1.6	3.3	2.9	160
156 ^a a 159, 161 a 164	Altre malattie di gravidanza, parto e puerperio	8.7	3.7	4.7	3.2	4.4	3.7	4.9	2.9	6.9	4.6	6.0	5.8	156 ^a a 159, 161 a 164
165 a 170	Malattie della pelle e dei suoi annessi	14.6	5.4	9.6	2.5	12.2	7.5	10.8	5.5	8.9	5.4	7.3	5.6	165 a 170
171, 174, 175, 176	Malattie delle ossa, delle articolazioni, psioite ed altre malattie degli organi della locomozione	5.2	2.0	3.8	2.0	3.6	1.7	4.7	2.7	3.2	1.1	4.6	1.4	171, 174, 175, 176
180	Alcoolismo acuto	0.1	0.3	0.3	0.2	0.2	0.2	—	0.1	—	0.3	—	0.4	180
177	Alcoolismo cronico	6.3	2.8	3.6	1.5	3.8	2.1	3.0	1.1	6.9	2.4	17.9	2.5	177
181 a 199, 207 a 209	Morti violente accidentali :	44.5	28.0	40.3	30.6	36.4	29.1	29.9	24.1	32.7	30.1	33.1	37.9	181 a 199, 207 a 209
200 ^a a 202, 204	Omicidi e infanticidi	2.4	1.2	2.2	3.2	2.6	1.0	1.9	1.0	3.2	1.4	2.6	2.3	200 ^a a 202, 204
210 a 219	Suicidi	24.1	7.3	34.4	10.9	21.0	12.1	15.1	7.7	14.1	6.1	13.9	5.8	210 a 219
100, 101, 120, 150, 155, 178 e 179	Altre malattie	10.9	6.3	5.1	2.8	9.5	8.5	8.9	6.1	5.5	6.2	6.2	3.6	100, 101, 120, 150, 155, 178, e 179
o	Morti per causa ignota o non dichiarata o male indicata	2.0	1.5	2.5	7.4	1.3	1.1	1.3	1.4	1.6	2.1	—	1.4	o
	TOTALE	1866.9	1445.0	1579.5	1643.0	1683.3	1461.2	1552.6	1370.5	1554.3	1580.7	1668.6	1650.1	

Segue **Mortalità, durante l'anno 1926, nel complesso dei Comuni aventi un centro di popolazione superiore a 10.000 abitanti, alla data del censimento del 1° dicembre 1921, Compartimento e del Regno, distinta secondo le cause.**

Segue PROSPETTO XV.

(Cifre proporzionali

a 100.000 abitanti).

Numero dell'Elenco nosologico	Cause di morte	Lazio		Abruzzi e Molise		Campania		Puglie		Basilicata		Calabrie		Sicilia		Sardegna		REGNO			Numero dell'Elenco nosologico
		Centri (ab. 918.263)	Altri Comuni (ab. 844.415)	Centri (ab. 136.288)	Altri Comuni (ab. 1.384.860)	Centri (ab. 1.540.747)	Altri Comuni (ab. 2.240.398)	Centri (ab. 1.559.557)	Altri Comuni (ab. 902.970)	Centri (ab. 86.077)	Altri Comuni (ab. 412.053)	Centri (ab. 239.796)	Altri Comuni (ab. 1.390.141)	Centri (ab. 2.940.648)	Altri Comuni (ab. 1.353.941)	Centri (ab. 146.863)	Altri Comuni (ab. 774.843)	Centri (ab. 14.634.920)	Altri Comuni (ab. 26.109.130)	TOTALE (ab. 40.235.000) (a)	
1 a 5	Malattie fetali e vizi congeniti . . .	2.6	10.1	6.6	9.2	7.7	9.6	5.4	10.7	8.1	9.0	2.5	7.3	4.9	8.4	7.5	8.1	5.5	8.1	7.3	1 a 5
6 a 9	Debolezza congenita, immaturità e malattie speciali dei neonati	46.9	93.8	88.0	105.4	58.1	78.1	118.9	115.7	118.5	115.8	76.3	75.3	79.9	81.2	81.0	107.2	67.3	89.6	82.6	6 a 9
10	Vainolo e vainoloide	—	—	—	—	—	0.1	0.1	—	—	—	—	—	0.1	0.1	—	—	10
11	Morbillo	14.3	29.7	4.4	22.2	6.8	20.4	40.9	108.5	101.1	131.8	54.6	27.4	13.7	22.3	28.6	33.2	12.5	15.7	14.8	11
12	Scarlattina	9.4	10.2	0.7	6.1	6.0	21.9	7.5	21.2	3.5	16.7	4.2	11.0	18.7	15.2	3.4	11.0	6.9	6.3	6.6	12
14 ^a e 14 ^b	Infezioni tifoidee (tifo addominale e paratifi)	31.6	45.0	36.0	30.0	15.0	24.1	14.9	27.8	37.2	24.5	16.7	25.0	14.5	11.4	27.9	25.8	22.0	21.0	21.6	14 ^a e 14 ^b
17	Febbre melitense	—	0.1	—	—	0.6	0.6	0.8	0.6	—	—	0.4	1.0	1.3	1.6	1.4	0.8	0.5	0.3	0.4	17
19	Meningite cerebro-spinale epidemica	1.0	—	—	0.1	0.1	0.1	—	0.1	—	—	—	—	..	0.1	—	0.1	0.2	0.1	0.1	19
20	Difterite e croup	10.6	9.6	11.7	8.8	9.0	7.2	3.7	6.9	4.6	3.9	5.0	6.9	6.3	4.9	7.5	9.4	6.8	6.7	6.8	20
21	Pertosse	9.6	11.7	8.1	9.2	3.6	4.8	4.0	14.7	3.5	5.1	4.6	15.4	3.0	4.2	15.7	33.0	5.9	12.2	10.1	21
22 ^a e 22 ^b	Influenza	26.2	38.4	20.5	42.2	30.0	27.9	20.8	51.4	50.0	51.9	27.9	55.0	20.9	31.1	37.4	51.4	27.4	36.6	33.7	22 ^a e 22 ^b
23 ^a e 23 ^b	Malaria e cachessia palustre	5.8	20.4	—	2.4	2.3	5.0	8.8	24.0	8.1	25.5	24.6	21.4	11.1	10.5	28.6	80.9	5.0	7.5	6.7	23 ^a e 23 ^b
25	Enterite coleriforme	—	—	—	—	—	—	—	—	—	—	—	—	..	—	—	—	..	—	..	25
26 ^a , 26 ^b e 26 ^c	Dissenteria	0.3	2.4	—	2.8	0.5	2.0	0.3	3.1	2.3	2.7	1.7	3.5	1.0	0.8	1.4	9.3	0.7	2.2	1.7	26 ^a , 26 ^b e 26 ^c
32	Poliomielite anteriore acuta	0.8	1.1	—	1.5	1.0	1.3	1.0	2.0	1.2	0.5	1.7	1.4	1.0	1.1	1.4	1.3	1.0	1.4	1.3	32
33	Encefalite letargica	1.1	2.4	—	1.0	0.3	0.5	0.3	0.4	—	0.7	0.8	1.2	0.4	1.1	2.0	2.3	1.1	1.5	1.4	33
13	Risipola	4.4	5.3	2.2	3.9	2.3	3.6	4.5	7.3	5.8	3.2	1.3	4.7	2.0	3.1	6.1	4.1	3.6	3.3	3.4	13
35	Setticemia e pioemia (non puerperali)	18.0	10.8	13.2	7.6	7.7	9.5	11.1	12.3	8.1	11.2	10.4	8.7	12.0	9.3	18.4	9.7	14.0	8.9	10.8	35
36	Pustola maligna, carbonchio	0.5	1.4	—	0.6	0.4	0.5	0.3	0.9	4.6	3.2	0.8	0.9	0.7	0.5	—	1.5	0.6	0.4	0.5	36
38	Rabbia	0.1	0.1	1.5	0.1	0.6	0.3	0.2	0.1	1.2	—	—	0.1	0.1	0.2	0.7	—	0.2	0.1	0.1	38
39	Tetano	1.1	0.5	—	1.0	1.0	2.6	1.3	1.8	1.2	1.5	2.1	1.1	0.9	0.5	2.0	1.0	1.8	1.8	1.8	39
172	Reumatismo articolare acuto	1.6	2.7	1.5	2.7	2.3	2.5	2.1	2.9	2.3	2.9	2.9	3.1	1.1	1.7	4.1	2.2	2.7	3.2	3.1	172
41	Tubercolosi disseminata { a) acuta	3.3	1.9	1.5	1.5	0.1	0.7	0.6	1.4	1.2	0.5	0.4	1.4	0.9	0.5	2.0	4.0	2.3	1.8	2.0	41 ^a
	{ b) cronica	4.4	1.5	2.2	2.6	2.0	1.2	1.2	3.0	1.2	2.2	2.9	1.7	1.6	1.0	3.4	3.9	3.2	2.9	3.1	41 ^b
43	Tubercolosi dell'apparecchio respiratorio	147.1	56.4	77.8	62.6	92.7	54.1	87.5	97.7	51.1	65.0	80.1	57.5	70.4	50.1	190.0	140.5	127.7	92.3	106.3	43
42	Tubercolosi delle meningi e del sistema nervoso centrale	25.2	15.3	13.9	9.3	12.5	7.7	15.3	15.4	12.8	6.6	12.9	7.6	8.7	4.9	46.3	15.2	18.1	13.6	15.5	42
47 a 49	Tubercolosi articolare, delle ossa e della colonna vertebrale	4.5	3.3	5.1	3.5	4.3	3.8	5.3	5.2	7.0	5.6	4.2	4.5	3.2	2.9	10.2	12.5	6.0	5.6	5.9	47 a 49

(a) La popolazione nel solo complesso del Regno è stata calcolata secondo quanto è esposto nel volume « Movimento della popola

zione secondo gli atti dello stato civile nell'anno 1926 ».

Segue **Mortalità, durante l'anno 1925, nel complesso dei Comuni aventi un centro di popolazione superiore a 10.000 abitanti, alla data del censimento del 1° dicembre 1921, e nel complesso dei rimanenti Comuni di ciascun**

Segue PROSPETTO XV.

(Cifre proporzionali

lazione superiore a 10.000 abitanti, alla data del censimento del 1° dicembre 1921, Compartimento e del Regno, distinta secondo le cause.

a 100.000 abitanti).

Numero dell'Elenco nosologico	Cause di morte	Lazio		Abruzzi e Molise		Campania		Puglie		Basilicata		Calabrie		Sicilia		Sardegna		REGNO			Numero dell'Elenco nosologico
		Centri (ab. 918.263)	Altri Comuni (ab. 844.415)	Centri (ab. 136.288)	Altri Comuni (ab. 1.384.866)	Centri (ab. 1.540.747)	Altri Comuni (ab. 2.240.398)	Centri (ab. 1.559.557)	Altri Comuni (ab. 902.970)	Centri (ab. 86.077)	Altri Comuni (ab. 412.053)	Centri (ab. 239.796)	Altri Comuni (ab. 1.390.141)	Centri (ab. 2.940.648)	Altri Comuni (ab. 1.353.941)	Centri (ab. 146.863)	Altri Comuni (ab. 774.843)	Centri (ab. 14.634.920)	Altri Comuni (ab. 26.109.190)	TOTALE (ab. 40.235.000)	
44 a 46, 49 ^a e 49 ^b	Tubercolosi dell'intestino e del peritoneo, dell'apparecchio genito-urinario, di altri organi e di organi non specificati	7.5	11.3	8.8	11.1	14.9	10.6	20.0	16.7	10.5	12.1	7.5	8.6	6.2	4.6	17.7	16.9	11.7	10.6	11.2	44 a 46, 49 ^a e 49 ^b
50	Sifilide	14.8	3.9	11.0	3.2	16.3	2.9	4.2	3.0	—	4.9	10.8	4.7	3.8	2.3	5.4	1.9	7.2	1.9	3.9	50
16, 18, 24, 27 ^a , 27 ^b , 27 ^c , 27 ^d , 28, 29, 30, 31, 34, 37, 40, 51, 52, 53	Altre malattie infettive	2.0	1.7	2.9	2.0	3.4	3.2	1.3	3.2	2.3	3.4	5.0	4.7	5.0	4.7	6.1	2.3	2.3	2.1	2.2	16, 18, 24, 27 ^a , 27 ^b , 27 ^c , 27 ^d , 28, 29, 30, 31, 34, 37, 40, 51, 52, 53
54	Rachitide	1.5	2.6	2.2	4.3	1.9	2.1	2.1	3.5	3.5	4.4	2.5	3.5	1.5	2.4	1.4	8.8	2.2	3.7	3.2	54
55	Pellagra	—	0.2	—	0.1	—	—	0.1	—	—	—	—	—	—	—	—	—	0.2	0.3	0.3	55
57, 58, 59	Scorbuto, porpora emorragica, emofilia	0.8	2.0	5.1	1.8	1.2	1.2	1.5	3.0	3.5	1.5	0.8	1.7	1.8	1.9	2.7	3.1	1.4	1.4	1.4	57, 58, 59
60 e 173	Gotta e reumatismo cronico	1.3	2.3	3.7	3.0	2.1	3.4	1.9	2.7	3.5	4.4	1.3	2.9	1.5	2.8	1.4	4.3	2.3	2.6	2.5	60 e 173
61	Diabete	13.9	5.6	3.7	5.6	8.8	5.0	4.5	3.8	1.2	2.4	5.4	4.5	7.0	5.8	6.1	5.8	8.5	4.9	6.3	61
62	Marasma senile	52.6	160.5	162.2	221.0	138.3	185.6	156.1	178.5	131.3	182.6	169.3	193.7	168.2	220.5	120.5	151.0	118.2	166.3	150.9	62
62 ^a , 63 ^b , 64 ^a , 64 ^b	Anemie e leucemie	8.6	5.3	8.1	7.9	5.6	7.7	5.9	14.7	2.3	6.3	5.8	6.9	6.7	12.9	6.8	7.6	6.4	6.6	6.6	63 ^a , 63 ^b , 64 ^a , 64 ^b
66 ^a	Morbo di Fliani-Basedow	0.2	0.1	0.7	0.2	0.2	0.4	0.1	0.1	—	0.2	0.8	0.1	0.3	—	0.7	1.2	0.6	0.3	0.4	66 ^a
66 ^b	Altre malattie della ghiandola tiroide	0.5	0.1	—	0.4	0.1	0.2	0.1	0.3	—	0.5	—	0.4	0.1	0.3	0.7	0.6	0.3	0.4	0.3	66 ^b
67	Malattie delle ghiandole paratiroidi	0.1	0.6	—	0.2	0.2	1.0	0.9	0.8	—	0.5	1.3	0.6	0.2	0.3	—	0.5	0.4	1.0	0.8	67
69	Malattie delle capsule surrenali (Morbo di Addison)	1.1	0.5	0.7	0.7	0.4	0.4	0.6	0.4	—	0.7	0.4	0.3	0.5	0.6	—	0.8	0.7	0.5	0.6	69
70 a 80	Tumori maligni	99.2	40.3	49.2	39.1	36.3	24.1	25.4	26.4	34.9	27.7	32.1	28.3	22.4	30.3	57.2	28.5	67.2	48.7	56.0	70 a 80
56, 65, 68, 69 ^{bis} , 81, 82	Altre malattie generali	2.9	6.6	12.5	4.5	9.1	10.4	9.2	13.5	8.1	8.7	5.4	6.3	8.4	8.6	5.4	8.8	5.3	5.4	5.4	56, 65, 68, 69 ^{bis} , 81, 82
83	Meningite semplice cerebrale e spinale	12.1	11.6	10.3	10.3	13.0	12.5	17.1	18.6	7.0	12.1	11.3	11.4	13.0	9.2	17.0	15.6	13.1	13.7	13.7	83
86	Encefalite	2.1	1.5	2.2	1.9	2.4	1.6	1.9	2.2	—	2.9	2.9	1.9	1.4	0.8	4.1	4.1	2.4	1.9	2.1	86
87, 88, 91	Apoplessia, congestione, embolia, trombosi e rammollimento cerebrale	98.1	139.9	141.6	161.0	118.3	122.3	99.1	105.3	97.6	113.1	90.1	90.8	83.1	86.1	69.4	52.3	105.1	109.9	109.6	87, 88, 91
84	Tabes dorsale	1.2	1.2	2.2	1.2	1.8	0.9	1.2	0.2	—	1.7	0.4	0.9	0.5	0.8	0.7	0.4	1.4	0.8	1.1	84
89 ^a e 89 ^b	Paralisi senza causa indicata	13.2	22.5	16.1	12.7	11.3	8.5	5.8	8.4	5.8	6.1	7.9	10.2	13.4	23.6	19.1	16.5	12.3	15.9	14.8	89 ^a e 89 ^b
92	Paralisi progressiva degli alienati o demenza paralitica	2.6	0.4	4.4	0.6	5.6	0.7	1.0	0.1	—	0.5	—	0.2	0.7	0.4	5.4	—	2.3	0.7	1.3	92
93	Altre forme di alienazione mentale	5.4	0.4	16.1	2.8	8.6	1.5	0.4	0.7	1.2	1.7	0.4	1.1	0.6	0.2	6.1	0.3	4.6	2.0	3.0	93
98	Eclampsia infantile	18.2	39.8	71.9	47.2	63.0	66.5	64.4	48.1	81.3	62.4	55.9	44.2	16.2	18.2	4.1	9.0	24.2	26.2	25.8	98
84 ^a , 85, 90, 94, 95, 96, 97, 99	Altre malattie del sistema nervoso	13.3	12.8	20.5	14.3	13.5	15.5	7.3	10.0	10.5	21.1	17.1	12.9	6.8	9.5	15.0	12.9	11.7	11.8	11.9	84 ^a , 85, 90, 94, 95, 96, 97, 99

(a) Veggasi la nota a pag. *106.

Segue **Mortalità, durante l'anno 1926, nel complesso dei Comuni aventi un centro di popolazione superiore a 10.000 abitanti, alla data del censimento del 1° dicembre 1921, Compartimento e del Regno, distinta secondo le cause.**

Segue PROSPETTO XV.

(Cifre proporzionali

lazione superiore a 10.000 abitanti, alla data del censimento del 1° dicembre 1921, Compartimento e del Regno, distinta secondo le cause.

a 100.000 abitanti).

Numero dell'Elenco nosologico	Cause di morte	Lazio		Abruzzi e Molise		Campania		Puglie		Basilicata		Calabrie		Sicilia		Sardegna		REGNO			Numero dell'Elenco nosologico
		Centri (ab. 918.263)	Altri Comuni (ab. 844.415)	Centri (ab. 136.288)	Altri Comuni (ab. 1.384.860)	Centri (ab. 1.540.747)	Altri Comuni (ab. 2.240.398)	Centri (ab. 1.559.557)	Altri Comuni (ab. 902.970)	Centri (ab. 86.077)	Altri Comuni (ab. 412.053)	Centri (ab. 239.796)	Altri Comuni (ab. 1.390.141)	Centri (ab. 2.940.648)	Altri Comuni (ab. 1.533.941)	Centri (ab. 146.863)	Altri Comuni (ab. 774.843)	Centri (ab. 14.634.920)	Altri Comuni (ab. 26.109.130)	TOTALE (ab. 40.235.000) (a)	
103	Bronchite acuta	6.8	28.3	17.6	29.8	35.1	45.0	71.6	67.8	81.3	100.7	59.6	56.3	41.0	60.0	18.4	28.4	27.6	34.2	32.2	103
104	Bronchite cronica	13.1	21.7	16.1	32.9	30.9	34.5	33.8	30.2	55.8	40.0	28.4	33.4	18.7	26.4	24.5	23.4	24.3	28.2	27.1	104
105	Malattie della pleura	9.3	4.7	8.1	5.5	10.0	7.6	10.5	9.0	7.0	7.3	8.8	7.4	8.8	5.8	11.6	6.1	9.8	6.1	7.6	105
107 ^a e 107 ^b	Polmonite crupale e polmonite senza altre indicazioni	67.6	80.4	63.8	73.4	77.4	101.5	97.5	106.5	73.2	95.9	94.7	91.1	91.5	76.8	100.1	117.3	73.7	73.6	74.6	107 ^a e 107 ^b
108	Bronco polmonite acuta (compresa la bronchite capillare)	153.2	143.4	189.3	164.3	236.4	201.8	287.4	278.0	206.8	274.5	192.2	180.8	163.5	156.7	163.4	174.6	176.5	158.0	166.8	108
102 ^a , 102 ^b , 106, 109 ^a , 109 ^b , 110 ^a , 110 ^b , 111, 112	Altre malattie dell'apparecchio respiratorio (esclusa la tubercolosi)	9.5	14.0	19.1	21.2	10.2	16.4	12.5	15.6	9.3	15.5	13.3	14.4	7.8	10.9	8.9	17.6	10.8	13.2	12.5	102 ^a , 102 ^b , 106, 109 ^a , 109 ^b , 110 ^a , 110 ^b , 111, 112
113 ^a	Aneurisma	3.7	1.2	1.5	1.7	3.1	1.4	2.4	1.4	1.2	1.5	1.7	1.4	1.2	1.0	3.4	1.4	2.9	1.6	2.1	113 ^a
113 ^b e 113 ^c	Arteriosclerosi ed altre malattie delle arterie	31.0	27.8	7.3	20.3	27.3	24.9	12.8	8.7	19.7	11.9	9.6	14.0	13.4	13.4	14.3	9.8	23.3	18.7	20.6	113 ^b e 113 ^c
117 ^a , 117 ^b e 118	Malattie del cuore e del pericardio	116.3	163.7	172.4	176.4	150.5	182.9	134.8	143.4	162.6	184.0	155.1	145.2	108.5	124.3	102.8	98.7	147.8	167.2	162.2	117 ^a , 117 ^b e 118
119	Angina pectoris	7.6	2.5	11.0	5.0	10.6	6.0	3.5	2.4	5.8	3.4	8.3	3.7	4.7	2.3	2.0	2.5	5.7	3.2	4.1	119
114, 115, 116, 121, 122	Altre malattie dell'apparecchio circolatorio	2.9	0.8	4.4	1.4	2.3	1.8	1.6	2.4	1.2	1.9	2.9	1.2	1.4	1.7	4.8	1.0	2.3	1.8	2.0	114, 115, 116, 121, 122
125 ^a	Ulcera dello stomaco	3.6	1.7	2.2	3.3	3.0	1.9	1.8	3.0	1.2	3.4	1.7	3.4	2.4	2.8	1.4	3.1	3.8	2.8	3.2	125 ^a
125 ^b	Ulcera del duodeno	2.6	0.7	2.9	0.4	0.7	0.5	0.4	0.2	—	0.5	—	0.8	0.5	0.5	—	0.3	1.3	0.5	0.7	125 ^b
126	Altre malattie dello stomaco	2.0	3.8	5.1	5.1	7.8	7.7	14.8	10.1	8.1	5.8	7.1	7.6	5.5	11.2	7.5	7.5	6.0	6.3	6.3	126
127 ^a e 127 ^b	Cirrosi epatica	15.7	10.5	12.5	11.3	13.4	9.9	9.3	10.3	11.6	11.9	10.0	10.6	10.9	10.5	17.7	13.7	14.6	12.0	13.1	127 ^a e 127 ^b
129	Calcoli biliari	3.5	2.1	2.9	1.5	1.0	1.2	1.3	0.9	—	0.7	0.4	0.9	1.0	0.8	1.4	0.6	2.4	1.1	1.6	129
128, 130, 132	Atrofia gialla acuta del fegato, ittero grave ed altre malattie del fegato (escluso l'echinococco)	9.8	5.8	13.2	4.8	6.9	5.2	8.0	7.6	3.5	5.8	9.6	4.9	6.1	7.7	7.5	6.3	7.3	5.3	6.1	128, 130, 132
134 ^a	Enteriti (al di sotto di 2 anni)	102.5	189.6	200.3	225.6	202.1	177.5	255.8	321.7	366.0	335.6	212.3	149.3	220.6	168.9	226.1	199.5	151.4	174.5	168.3	134 ^a
134 ^b	Enteriti (da 2 anni in su)	18.3	55.7	43.3	57.6	50.7	58.8	55.1	90.5	97.6	94.4	63.8	56.8	56.9	58.2	81.7	86.0	37.3	41.5	40.5	134 ^b
135	Volvolo, occlusione intestinale	6.2	5.2	10.3	5.8	6.6	6.7	6.2	6.3	4.6	7.5	6.3	5.7	3.5	4.6	10.2	4.3	5.9	5.1	5.5	135
137	Ernie intestinali e addominali	5.4	2.8	8.8	2.9	6.7	3.4	6.0	4.4	2.3	5.1	5.0	3.5	4.4	4.2	8.9	4.4	5.3	2.9	3.8	137
131, 138	Malattie da echinococco	1.2	0.2	1.5	0.2	0.5	..	0.3	0.6	1.2	0.7	—	0.1	0.3	0.2	3.4	0.6	0.4	0.2	0.3	131, 138
139 ^a , 139 ^b , 139 ^c , 139 ^d , 139 ^e , 139 ^f	Malattie da parassiti intestinali (escluso l'echinococco e l'anchilostoma)	—	1.5	0.7	2.6	0.3	2.7	1.3	7.0	—	3.4	—	1.5	0.8	1.3	—	1.7	0.6	2.3	1.7	139 ^a , 139 ^b , 139 ^c , 139 ^d , 139 ^e , 139 ^f

(a) Veggasi la nota a pag. *106.

Segue **Mortalità, durante l'anno 1926, nel complesso dei Comuni aventi un centro di popolazione superiore a 10.000 abitanti, alla data del censimento del 1° dicembre 1921, Compartimento e del Regno, distinta secondo le cause.**

Segue PROSPETTO XV.

(Cifre proporzionali

Numero dell'Elenco nosologico	Cause di morte	Lazio		Abruzzi e Molise		Campania		Puglie	
		Centri (ab. 918.263)	Altri Comuni (ab. 8.44.415)	Centri (ab. 136.288)	Altri Comuni (ab. 1.384.860)	Centri (ab. 1.540.747)	Altri Comuni (ab. 2.40.398)	Centri (ab. 1.559.557)	Altri Comuni (ab. 902.970)
140	Anchilostomiasi	—	—	—	0.1	—	—	—	—
141	Appendicite e tifite	7.3	1.8	4.4	2.5	5.1	2.6	3.2	1.2
143	Peritonite senza causa indicata	7.9	3.4	12.5	6.4	6.4	7.2	6.9	8.9
123, 124 ^a , 124 ^b , 133, 136, 142, 145	Altre malattie dell'apparecchio digerente	5.1	7.8	10.3	7.7	6.6	8.3	8.3	13.7
146 ^a	Nefrite acuta	6.9	16.5	14.7	13.5	19.0	22.3	30.9	28.0
146 ^b	Nefrite cronica	42.0	27.7	59.4	28.6	65.7	40.2	34.9	24.6
146 ^c e 146 ^d	Altre malattie dei reni e dei loro annessi	3.0	1.8	2.9	1.3	2.5	1.8	1.4	2.2
147	Malattie della vescica	6.2	2.6	5.9	3.9	6.6	4.7	3.8	4.4
148	Calcoli delle vie urinarie	1.0	0.4	—	1.0	0.8	0.7	0.9	0.4
149 ^a , 149 ^b , 149 ^c	Altre malattie dell'apparecchio uropoietico e della prostata	7.5	2.1	4.4	2.5	2.2	1.5	1.6	1.1
153 ^a , 153 ^b	Malattie dell'utero	0.7	0.2	0.7	0.4	1.0	0.8	0.6	0.3
151, 152 e 154	Altre malattie non puerperali degli organi genitali femminili	1.9	0.6	2.2	0.7	1.3	0.9	1.5	0.7
160	Febbre puerperale	4.2	1.9	3.7	3.0	2.1	2.3	1.2	3.0
156 ^a a 159, 161 a 164	Altre malattie di gravidanza, parto e puerperio	5.1	4.1	5.1	7.6	8.4	5.8	4.5	5.4
165 a 170	Malattie della pelle e dei suoi annessi	8.1	5.4	9.5	7.3	10.4	6.7	8.8	9.4
171, 174, 175, 176	Malattie delle ossa, delle articolazioni, psioite ed altre malattie degli organi della locomozione	3.2	2.7	2.9	1.5	2.7	1.0	2.1	3.0
180	Alcoolismo acuto	0.1	0.1	—	0.1	—	0.2	—	—
177	Alcoolismo cronico	3.7	2.5	3.7	3.4	0.8	0.8	0.3	1.2
181 a 199, 207 a 209	Morti violente accidentali	37.6	31.1	31.6	31.6	26.9	31.4	25.1	25.6
200 ^a a 202, 204	Omicidi e infanticidi	3.4	2.3	5.1	2.7	7.5	4.4	2.9	2.5
210 a 219	Suicidi	13.7	5.6	11.0	5.2	9.2	4.5	5.6	2.9
100, 101, 120, 150, 155, 178 e 179	Altre malattie	9.0	7.9	14.3	7.5	8.5	7.2	5.3	9.2
o	Morti per causa ignota o non dichiarata o male indicata	1.2	2.5	2.2	3.4	2.6	1.7	2.5	5.3
	TOTALE	1514.2	1746.9	1871.8	1888.3	1833.0	1834.6	1969.9	2280.3

(a) Veggasi la nota a pag. *106.

lazione superiore a 10.000 abitanti, alla data del censimento del 1° dicembre 1921, Compartimento e del Regno, distinta secondo le cause.

a 100.000 abitanti).

Numero dell'Elenco nosologico	Basilicata		Calabrie		Sicilia		Sardegna		REGNO			Numero dell'Elenco nosologico
	Centri (ab. 86.077)	Altri Comuni (ab. 412.053)	Centri (ab. 239.796)	Altri Comuni (ab. 1.390.141)	Centri (ab. 2.940.648)	Altri Comuni (ab. 1.353.941)	Centri (ab. 146.863)	Altri Comuni (ab. 774.843)	Centri (ab. 14.654.920)	Altri Comuni (ab. 26.109.130)	TOTALE (ab. 40.235.000) (a)	
140	—	—	—	0.2	—	—	—	—	140
141	2.3	1.7	2.9	2.1	2.4	2.8	3.4	2.6	5.3	2.5	3.6	141
143	7.0	9.2	7.5	6.3	8.7	8.3	10.9	9.3	9.0	7.2	7.9	143
123, 124 ^a , 124 ^b , 133, 136, 142, 145	15.1	9.0	7.5	6.3	4.9	7.8	10.9	8.5	6.1	5.9	6.0	123, 124 ^a , 124 ^b , 133, 136, 142, 145
146 ^a	15.1	26.9	19.6	14.5	19.2	18.4	5.4	11.2	12.4	10.6	11.4	146 ^a
146 ^b	26.7	32.0	35.0	29.9	38.0	35.0	36.8	30.1	38.6	24.6	30.0	146 ^b
146 ^c e 146 ^d	1.2	2.2	2.1	1.9	2.6	2.2	2.0	2.1	2.6	1.4	1.9	146 ^c e 146 ^d
147	8.1	4.6	6.3	2.9	3.9	6.5	4.8	3.0	5.1	3.8	4.3	147
148	1.2	0.7	—	0.7	1.3	1.6	0.7	1.3	1.0	0.5	0.7	148
149 ^a , 149 ^b , 149 ^c	—	1.2	1.7	1.4	2.2	2.1	7.5	3.0	4.2	2.2	3.0	149 ^a , 149 ^b , 149 ^c
153 ^a , 153 ^b	3.5	0.2	0.4	0.4	0.4	0.6	1.4	0.6	1.3	0.5	0.8	153 ^a , 153 ^b
151, 152 e 154	1.2	1.2	0.4	0.9	0.6	0.4	—	1.0	1.6	0.7	1.1	151, 152 e 154
160	3.5	2.9	3.8	3.7	1.8	2.3	4.1	4.3	2.5	2.1	2.3	160
156 ^a a 159, 161 a 164	7.0	6.3	5.4	6.0	3.7	3.0	8.2	5.8	5.3	4.2	4.7	156 ^a a 159, 161 a 164
165 a 170	9.3	9.2	7.1	6.8	5.4	6.3	15.7	4.5	9.2	6.0	7.2	165 a 170
171, 174, 175, 176	2.3	2.4	2.9	1.4	1.1	1.2	2.0	1.7	2.9	1.8	2.2	171, 174, 175, 176
180	—	—	—	—	..	—	0.7	—	0.1	0.1	0.1	180
177	—	0.5	—	0.5	0.2	1.3	2.7	1.7	2.7	2.2	2.4	177
181 a 199, 207 a 209	39.5	36.9	36.3	27.8	19.6	26.1	41.5	25.3	31.7	30.7	31.5	181 a 199, 207 a 209
200 ^a a 202, 204	5.8	5.8	10.9	7.9	5.2	4.7	5.4	6.1	3.9	2.6	3.1	200 ^a a 202, 204
210 a 219	4.6	5.6	5.0	2.2	6.3	3.9	10.9	6.6	13.5	7.2	9.6	210 a 219
100, 101, 120, 150, 155, 178 e 179	2.3	5.6	5.0	4.6	3.3	5.1	4.1	5.0	9.0	9.2	8.7	100, 101, 120, 150, 155, 178 e 179
o	25.1	0.7	0.5	3.7	3.6	2.2	6.1	20.8	2.3	2.6	2.5	o
	2139.9	2346.1	1824.5	1710.0	1555.5	1607.5	1905.2	1884.9	1666.2	1671.6	1690.8	



**§ 4. — Distribuzione territoriale di ciascuna delle 264 cause di morte,
negli anni 1925 e 1926.**

Sono messe in raffronto, nel prospetto seguente, le cifre proporzionali a 100.000 abitanti delle morti avvenute negli anni 1925 e 1926 nei singoli Compartimenti e nel Regno, classificate per ciascuna delle cause contemplate dall'Elenco nosologico, al fine di facilitare al lettore l'esame dell'andamento di dette cause nel tempo. Tale esame è stato compiuto per alcune malattie, nel § 2 del Capo III.

Mortalità, durante gli anni 1925 e 1926, distinta secondo

(Cifre proporzionali)

PROSPETTO XVI.

Numero dell'Elenco nosologico	CAUSE DI MORTE	Piemonte		Liguria		Lombardia		Venezia Tridentina		Veneto		Venezia Giulia e Zara		Emilia	
		1925	1926	1925	1926	1925	1926	1925	1926	1925	1926	1925	1926	1925	1926
		1	Asfissia e apoplezia nel parto	2.8	2.1	2.6	0.9	2.8	2.4	7.4	8.5	3.5	3.4	2.0	1.3
2	Idrocefalo congenito, ernie cerebrali, spina bifida, mostruosità e altri vizi congeniti di formazione (esclusi i casi ai n. 3, 4 e 5)	0.9	1.2	1.8	0.9	3.4	2.1	3.2	3.0	3.1	2.8	1.8	2.1	2.4	2.0
3	Cianosi, vizi congeniti di cuore	1.4	1.5	1.4	1.1	2.2	2.3	3.5	2.5	1.9	1.8	1.3	0.9	2.2	2.1
4	Atresia (delle narici, dell'esofago, dell'ano, ecc.)	0.3	0.4	0.1	0.2	0.3	0.2	0.5	0.3	0.2	0.2	0.3	—	0.4	0.3
5	Labbro leporino complicato (gola di lupo)	0.2	0.3	0.2	0.4	0.3	0.6	—	0.4	0.4	0.6	0.3	0.3	0.4	0.6
6	Atronia e debolezza congenita, ittero e sclerema dei neonati	28.4	32.8	18.1	19.1	48.8	54.6	58.3	67.4	73.9	71.1	104.6	102.3	70.4	70.7
7	Nascita prematura, conseguenze del parto	11.0	11.5	14.7	12.6	23.9	27.0	23.7	22.3	22.3	24.5	9.6	15.3	24.6	23.3
8	Altre malattie speciali dei neonati (atelectasia polmonare)	0.9	1.1	0.5	1.4	1.2	1.7	1.5	2.1	1.1	1.6	0.3	1.2	1.3	1.1
9	Mancanza di assistenza	—	—	—	—	0.1	—	—	—	—	—	—	—	—	—
10	Vaiuolo e vaiuoloide	—	—	0.1	—	—	—	—	—	—	—	—	—	—	—
11	Morbillo	3.8	2.5	1.3	8.5	8.7	1.9	18.1	0.1	9.1	6.8	5.5	15.1	5.4	1.4
12	Scarlattina	0.6	1.0	0.7	1.7	0.5	0.5	3.0	0.3	4.1	3.7	27.6	7.7	0.5	1.4
13	Risipola	3.6	3.4	3.0	2.7	4.3	4.0	4.5	3.7	3.3	2.6	4.5	2.3	4.3	3.3
14	Febbre tifoidea (tifo addominale e paratifi):														
	a) febbre tifoidea (tifo addominale)	12.7	14.6	10.7	16.4	22.5	33.0	7.8	10.5	13.4	15.1	13.5	14.0	13.6	13.8
	b) paratifi	1.1	0.8	1.1	0.9	1.8	1.3	0.9	0.7	1.7	0.6	1.3	1.0	1.6	1.2
16	Febbre ricorrente (spirillo di Obermeier)	—	—	—	—	—	—	—	—	—	—	—	—	—	—
17	Febbre melitense (micrococco melitense)	0.2	0.1	—	0.1	—	—	0.3	0.1	—	—	—	—	0.1	0.1
18	Febbre miliare	—	—	0.1	—	—	—	—	—	—	—	—	—	—	—
19	Meningite cerebro-spinale epidemica	0.2	0.1	0.7	0.1	0.5	0.1	0.3	0.3	0.5	0.1	0.3	—	0.5	0.3
20	Difterite e croup	6.2	4.6	2.6	2.7	6.9	5.8	6.2	6.4	8.1	8.3	7.0	6.6	7.3	6.3
21	Pertosse	4.9	7.3	6.1	6.4	9.5	12.5	7.7	18.8	16.3	16.0	16.1	13.5	6.4	9.3
22	Influenza:														
	a) con complicazioni polmonari dichiarate	11.8	28.2	12.5	20.6	13.5	27.2	9.5	24.1	9.6	23.4	8.4	14.7	10.7	26.2
	b) senza indicazione di complicazioni polmonari	5.0	9.8	2.9	4.1	5.3	9.9	5.3	13.6	4.3	8.6	3.3	7.5	3.2	6.1

264 cause, in ciascun Compartimento e nel Regno.

a 100.000 abitanti).

Numero dell'Elenco nosologico	Toscana		Marche		Umbria		Lazio		Abruzzi e Molise		Campania		Puglie		Basilicata		Calabria		Sicilia		Sardegna		Regno			
	1925	1926	1925	1926	1925	1926	1925	1926	1925	1926	1925	1926	1925	1926	1925	1926	1925	1926	1925	1926	1925	1926	1925	1926		
	1	1.5	1.4	2.2	2.4	1.2	0.9	1.3	1.1	1.1	0.7	2.0	1.0	2.2	0.9	1.8	1.2	2.6	1.3	1.2	0.8	1.4	1.4	2.3	1.8	1
2	3.3	1.8	3.0	1.9	3.6	2.0	2.7	2.6	7.1	4.7	5.2	4.4	3.8	3.6	6.3	3.8	3.4	2.6	3.9	3.2	2.9	2.5	3.4	2.7	2	
3	1.8	2.1	1.8	1.7	3.0	3.2	2.0	1.6	2.6	1.8	2.1	2.4	1.6	2.0	4.1	2.0	1.6	2.1	1.6	1.3	3.3	3.5	2.0	1.9	3	
4	0.2	0.2	—	0.6	0.2	0.4	0.1	0.1	0.3	0.7	0.6	0.5	0.2	0.4	0.6	0.6	0.7	0.4	0.4	0.2	0.9	0.2	0.3	0.3	4	
5	0.2	0.2	0.3	0.9	0.3	0.9	0.1	0.8	0.5	1.1	0.6	0.7	0.2	0.4	1.0	1.2	0.5	0.2	0.4	0.5	0.3	0.4	0.4	0.5	5	
6	36.5	39.9	75.6	69.4	62.3	49.4	40.1	41.5	75.4	71.1	61.2	57.8	113.9	107.5	90.4	98.2	67.5	61.3	77.3	70.8	62.3	72.0	62.8	62.2	6	
7	20.0	20.8	21.7	20.2	35.8	34.4	22.6	26.3	30.5	30.2	9.9	10.5	9.8	8.7	17.5	16.1	12.6	12.3	5.6	6.4	25.0	28.0	17.8	18.6	7	
8	0.6	1.1	2.0	1.7	0.8	1.5	0.3	1.6	1.7	2.6	1.5	1.6	1.6	1.6	0.6	2.0	0.7	1.9	0.8	3.0	1.8	3.0	1.1	1.8	8	
9	—	—	—	—	—	—	0.1	—	—	—	—	—	—	—	—	—	—	—	—	—	—	—	—	—	9	
10	—	—	0.1	—	—	—	—	—	—	—	—	—	—	—	—	—	—	—	—	—	—	—	—	—	10	
11	15.0	2.0	11.4	6.6	6.4	3.0	27.7	21.7	41.6	20.6	51.4	14.9	79.4	65.7	82.1	126.5	55.0	31.4	8.9	16.4	8.6	32.4	21.7	14.8	11	
12	1.2	1.1	6.5	1.3	1.8	2.9	18.8	9.8	7.8	5.6	20.6	15.4	11.6	12.5	17.7	14.5	22.2	10.0	4.5	17.6	1.4	9.8	6.9	6.6	12	
13	5.0	2.8	4.3	2.7	5.5	3.3	5.5	4.8	4.7	3.7	3.9	3.1	7.2	5.5	6.1	3.6	4.9	4.2	2.0	2.4	5.9	4.4	4.3	3.4	13	
14 ^a	13.3	18.8	17.7	19.0	17.9	29.6	19.7	36.1	20.7	28.2	14.5	17.2	16.6	18.1	11.4	24.7	15.6	19.1	11.3	11.9	18.3	21.7	15.5	20.0	14 ^b	
14 ^b	2.3	1.5	2.2	0.5	3.0	1.6	1.0	1.9	4.7	2.4	7.0	3.1	7.7	1.6	3.3	2.0	8.5	4.6	3.7	1.7	4.2	4.4	3.2	1.7	14 ^b	
16	—	—	—	—	—	—	—	—	—	—	—	—	—	—	—	—	—	—	—	—	—	—	—	—	—	16
17	1.0	0.7	—	0.1	—	0.2	0.1	0.1	0.4	—	0.8	0.6	0.8	0.7	0.8	—	0.3	0.9	1.6	1.4	0.5	0.9	0.5	0.4	17	
18	—	—	—	—	—	—	—	—	—	—	—	—	—	—	—	—	—	—	—	—	—	—	—	—	—	18
19	0.5	0.2	0.5	0.2	1.1	—	0.9	0.5	0.9	0.1	0.4	0.1	0.1	—	0.4	—	0.3	—	0.3	—	0.2	0.1	0.4	0.1	19	
20	7.8	6.5	9.9	11.4	10.6	9.8	12.5	10.1	9.4	9.1	8.3	7.9	5.7	4.9	6.7	4.0	8.2	6.6	4.1	5.8	4.9	9.1	7.2	6.8	20	
21	4.1	10.6	7.3	8.1	5.8	11.9	10.6	10.6	10.0	9.1	4.4	4.3	7.2	7.9	3.5	4.8	6.5	13.8	5.5	3.4	8.5	30.3	8.0	10.1	21	
22 ^a	13.6	24.3	13.7	19.7	16.1	31.8	21.7	26.5	23.9	25.4	16.2	17.7	16.8	20.1	29.9	33.5	26.0	32.3	9.7	12.1	28.6	34.5	14.6	23.7	22 ^a	
22 ^b	4.3	6.5	4.2	6.3	7.4	10.7	5.5	5.6	11.7	14.9	11.2	11.0	14.4	12.0	18.9	18.1	17.6	18.7	9.1	12.0	13.8	14.6	7.5	10.1	22 ^b	

Segue **Mortalità, durante gli anni 1925 e 1926, distinta secondo**

(Cifre proporzionali

Segue PROSPETTO XVI.

Numero dell'Elenco nosologico	CAUSE DI MORTE	Piemonte		Liguria		Lombardia		Venezia Tridentina		Veneto		Venezia Giulia e Zara		Emilia	
		1925	1926	1925	1926	1925	1926	1925	1926	1925	1926	1925	1926	1925	1926
		23	Malaria e cachessia palustre:												
	a) malaria	0.2	0.3	0.7	0.3	0.6	0.5	0.6	0.4	3.8	2.2	11.2	5.2	1.2	0.9
	b) cachessia palustre	0.1	—	0.1	0.1	0.2	0.1	—	—	1.0	0.7	0.8	0.6	0.4	0.2
25	Enterite coleriforme	—	—	—	0.4	—	0.6	—	0.1	—	—	—	0.1	—
26	Dissenteria:														
	a) amebica	0.1	0.1	0.1	—	0.1	—	—	—	0.1	0.1	0.7	0.1	0.1	0.1
	b) bacillare	0.1	0.2	0.2	0.2	0.1	0.2	—	0.3	0.3	0.2	0.1	0.4	0.1	0.1
	c) senza qualifica o dovuta ad altre cause	1.4	1.4	0.6	1.3	1.7	1.5	2.7	3.1	1.8	1.4	4.1	3.0	0.5	0.4
29	Spirochetosi ittero-emorragica	—	—	—	0.1	—	..	—	—	—	—	..	—
30	Lebbra	0.1	—	..	0.1	—	—	0.1	0.1	..	0.1
31	Orecchioni	0.1	0.1	0.1	—	0.1	0.1	—	—	0.1	0.1	—	—	0.1	0.1
32	Poliomielite anteriore acuta	1.0	1.1	0.5	0.4	1.5	0.9	1.5	0.6	1.6	1.3	0.4	0.6	1.4	1.5
33	Encefalite letargica	2.0	1.4	1.3	1.4	2.2	2.0	2.0	2.5	1.7	1.8	0.5	0.5	1.8	2.0
34	Altre malattie epidemiche	0.1	—	0.1	0.1	—	—	—	0.1	0.1	0.4	0.4	0.1	—
35	Setticemia e piocemia (non puerperali)	7.3	10.6	8.7	7.5	10.5	13.0	8.4	8.8	6.4	9.5	7.1	9.6	8.5	11.0
36	Pustola maligna, carbonchio	0.2	0.4	0.6	0.9	0.2	0.2	0.3	0.1	0.2	0.1	0.4	0.5	0.2	0.3
37	Morva e farcino	0.1	..	—	—	..	—	—	—	..	0.1	—	—	—	—
38	Rabbia	0.1	—	—	0.1	0.2	0.1	—	—	0.3	0.1	—	0.1	0.3	—
39	Tetano	2.4	2.8	1.8	1.9	2.5	1.6	2.4	2.2	3.6	3.8	3.9	1.2	2.0	1.8
172	Reumatismo articolare acuto	3.0	3.5	2.9	2.8	3.2	3.9	2.9	1.8	4.3	3.7	2.5	4.5	5.7	4.1
40	Micosi	1.1	1.1	0.5	0.1	1.0	0.8	0.5	0.7	0.5	0.2	0.3	0.1	0.3	0.5
41	Tubercolosi disseminata:														
	a) acuta	1.1	1.4	1.7	1.6	3.7	2.4	3.5	2.5	3.2	2.9	6.6	4.9	4.2	3.9
	b) cronica	2.7	2.6	1.2	2.1	2.1	3.8	1.4	3.6	3.5	4.9	2.2	1.7	2.6	3.9
42	Tubercolosi delle meningi e del sistema nervoso centrale	10.1	11.2	16.0	15.5	18.1	18.2	24.1	16.3	27.3	26.8	21.5	24.3	19.1	19.3
43	Tubercolosi dell'apparccchio respiratorio	127.7	118.2	143.4	140.7	130.4	129.7	177.0	162.0	144.5	138.1	212.0	200.6	103.5	100.8
44	Tubercolosi dell'intestino e del peritoneo	5.6	5.2	5.0	6.2	9.3	9.5	8.3	8.2	10.8	10.9	6.0	6.8	7.7	8.7

264 cause, in ciascun Compartimento e nel Regno.

a 100.000 abitanti).

Numero dell'Elenco nosologico	Toscana		Marche		Umbria		Lazio		Abruzzi e Molise		Campania		Puglie		Basilicata		Calabria		Sicilia		Sardegna		Regno		
	1925	1926	1925	1926	1925	1926	1925	1926	1925	1926	1925	1926	1925	1926	1925	1926	1925	1926	1925	1926	1925	1926	1925	1926	
	23	2.3	1.5	1.1	0.5	1.2	0.4	19.5	11.3	4.5	1.9	6.5	3.1	14.4	12.4	20.7	18.7	18.4	18.8	11.0	9.4	60.1	61.0	7.1	5.7
	0.3	0.2	0.2	0.2	0.3	—	1.8	1.4	1.0	0.3	1.8	0.8	3.7	1.9	4.9	3.8	5.8	3.1	3.7	1.5	20.8	11.6	1.9	1.0	23 ^b
	0.2	—	0.4	—	—	—	—	—	0.3	—	0.1	—	0.1	—	0.4	—	0.6	—	—	—	0.2	..	25
	0.1	—	0.1	0.1	0.6	—	0.3	0.1	0.3	—	0.2	0.1	0.1	—	—	—	0.4	0.1	0.3	0.1	1.8	0.3	0.2	0.1	26 ^a
	0.1	0.1	0.3	0.1	0.9	0.2	0.2	0.2	0.4	0.5	0.1	0.1	0.2	0.1	—	0.2	0.2	0.2	..	—	0.2	1.7	0.2	0.2	26 ^b
	0.4	0.5	0.8	0.6	1.7	2.2	1.3	1.1	2.1	2.1	1.0	1.3	1.9	1.3	2.0	2.4	2.8	2.9	1.6	0.8	4.9	6.0	1.6	1.4	26 ^c
	—	—	—	0.1	—	—	0.1	0.1	0.1	0.1	0.1	..	—	..	—	—	0.2	0.1	..	0.1	—	—	29
	0.1	0.1	—	—	—	—	0.1	—	—	0.1	—	..	—	0.1	—	0.2	—	0.2	..	0.1	0.2	0.7	..	0.1	30
	..	0.1	0.3	—	—	0.3	0.1	0.1	0.3	0.2	0.1	0.1	0.4	0.1	0.4	—	0.2	0.1	0.2	0.1	0.1	0.1	0.1	0.1	31
	0.9	1.1	4.4	3.8	3.6	5.4	2.2	0.9	1.5	1.4	1.3	1.2	1.8	1.3	0.8	0.6	1.7	1.5	0.8	1.0	1.8	1.3	1.5	1.3	32
	1.8	2.2	1.8	1.8	1.8	0.6	2.3	1.7	1.5	0.9	0.4	0.4	0.7	0.4	0.8	0.6	0.8	1.1	1.0	0.7	2.0	2.3	1.5	1.4	33
	0.1	0.1	—	0.1	—	—	0.2	0.1	—	0.1	0.6	0.5	0.2	0.1	0.2	0.4	0.4	1.0	2.5	2.0	0.1	0.1	0.4	0.4	34
	10.4	12.6	8.6	7.3	8.0	12.0	13.6	14.5	7.2	8.1	8.8	8.8	12.2	11.5	8.3	10.6	9.5	9.0	12.5	11.2	9.9	11.1	9.6	10.8	35
	0.4	0.6	0.6	0.2	1.4	0.2	0.9	1.0	0.5	0.5	0.4	0.5	0.9	0.5	3.5	3.4	1.5	0.9	0.5	0.7	2.4	1.3	0.6	0.5	36
	—	—	—	—	—	—	—	—	0.1	—	—	—	—	—	—	—	—	—	—	—	—	—	37
	0.1	..	—	0.2	0.2	—	0.1	0.1	0.1	0.2	0.4	0.4	0.2	0.2	0.2	0.2	0.1	0.1	0.2	0.2	0.5	0.1	0.2	0.1	38
	1.1	1.2	2.8	1.9	1.8	0.3	1.0	0.8	0.9	0.9	2.1	2.0	1.4	1.5	1.2	1.4	0.7	1.2	1.0	0.8	1.4	1.2	2.0	1.8	39
	3.7	3.4	3.9	3.1	2.9	2.9	2.6	2.2	2.9	2.6	3.1	2.5	2.6	2.4	3.3	2.8	3.4	3.1	1.2	1.3	1.9	2.5	3.2	3.1	172
	0.3	0.5	0.2	0.4	2.1	0.7	0.3	0.5	0.9	0.7	0.9	0.8	0.4	0.5	1.6	1.0	0.9	1.0	1.7	1.4	0.5	0.3	0.8	0.7	40
	2.8	1.7	3.8	2.3	3.0	2.7	2.7	2.6	2.1	1.5	0.7	0.5	0.9	0.9	1.6	0.6	1.3	1.3	0.4	0.7	3.6	3.7	2.4	2.0	41 ^a
	3.7	4.1	3.8	4.1	3.6	6.6	3.3	3.0	1.5	2.6	1.3	1.6	1.4	1.9	1.6	2.0	1.4	1.9	1.0	1.4	3.1	3.8	2.3	3.1	41 ^b
	15.6	13.3	12.9	13.2	12.1	13.5	21.0	20.4	11.1	9.7	10.1	10.0	14.1	15.4	6.7	7.6	6.8	8.4	5.9	7.5	19.4	20.2	15.4	15.5	42
	116.3	114.0	83.5	82.7	96.5	91.7	119.8	103.6	73.0	64.0	79.2	69.8	94.0	91.2	63.6	62.6	66.4	60.9	67.9	64.0	157.8	148.4	111.8	106.3	43
	11.6	9.2	8.8	9.0	10.0	9.8	7.8	6.9	10.8	9.1	13.8	11.1	19.4	17.0	8.7	10.4	8.1	7.2	5.4	4.8	14.4	13.3	9.8	9.1	44

Segue **Mortalità, durante gli anni 1925 e 1926, distinta secondo**

(Cifre proporzionali

Segue PROSPETTO XVI.

Numero dell' Elenco nosologico	CAUSE DI MORTE	Piemonte		Liguria		Lombardia		Venezia Tridentina		Veneto		Venezia Giulia e Zara		Emilia	
		1925	1926	1925	1926	1925	1926	1925	1926	1925	1926	1925	1926	1925	1926
		45	Tubercolosi del sistema linfatico (escluse le ghiandole mesenteriche e le retroperitoneali)	0.8	0.7	0.6	0.7	0.9	0.7	1.2	0.7	1.5	1.2	1.4	1.6
46	Tubercolosi della pelle e del connettivo sottocutaneo	0.3	0.2	0.7	0.4	0.3	0.2	0.3	0.3	0.3	0.2	0.4	0.1	0.3	0.2
47	Tubercolosi articolare	0.5	0.7	0.8	0.9	0.8	0.9	0.5	0.3	0.9	1.0	1.3	1.3	0.6	0.7
48	Tubercolosi delle ossa (esclusa la colonna vertebrale)	2.9	2.8	4.1	3.6	3.5	3.1	5.1	5.7	4.2	4.1	1.6	3.4	3.2	3.1
49	Tubercolosi della colonna vertebrale	2.1	2.0	2.0	2.1	2.3	2.5	2.9	2.5	2.6	2.5	1.7	1.2	2.3	2.8
49 ^a	Tubercolosi dell'apparecchio genito-urinario	0.8	1.2	1.2	0.8	0.7	1.1	2.0	1.2	1.5	1.8	1.2	1.2	1.1	1.6
49 ^b	Tubercolosi di altri organi o di organi non specificati	0.6	—	0.2	0.1	0.2	0.1	—	—	0.3	..	0.3	0.1	0.5	0.1
50	Sifilide	2.1	2.3	4.9	3.5	3.2	2.5	2.7	1.8	3.1	2.6	5.1	6.9	4.0	3.3
51	Ulcera molle	..	—	—	—	—	—	—	—	—	—	—	—	—	—
52	Infezione gonococcica	0.1	—	—	0.1	0.1	—	—	—	—	—	0.1	0.1
53	Altre malattie infettive	—	0.3	—	0.3	0.3	0.7	—	0.4	0.3	0.4	0.1	—	0.3	0.5
54	Rachitide	0.7	0.6	1.2	0.8	2.8	2.0	3.8	4.9	7.6	7.1	4.2	4.9	5.6	6.1
55	Pellagra	—	0.1	0.7	0.5	0.3	0.1	1.1	1.3	—	—	0.2	0.2
56	Berberi	—	—	—	—	—	—	—	—	..	—	—	—	..	—
57	Scorbuto, morbo di Barlow	..	0.1	0.1	—	0.1	0.2	0.6	0.1	0.2	0.4	—	—	0.4	0.8
58	Porpora emorragica, morbo di Werlhoff	0.5	0.4	0.8	0.2	0.6	0.7	0.5	0.4	0.4	0.5	0.4	0.5	0.9	0.6
59	Emofilia	0.4	0.5	0.4	0.3	0.5	0.4	0.6	0.3	0.6	0.4	0.5	—	0.7	0.3
60	Gotta	0.4	0.6	0.4	0.6	0.9	0.4	0.2	0.3	0.3	0.5	0.1	—	0.8	0.4
173	Reumatismo cronico	3.1	2.9	3.4	2.5	1.8	1.8	2.4	2.5	2.4	1.5	1.7	2.2	2.4	2.8
61	Diabete	6.9	6.7	9.9	11.0	5.5	6.2	4.2	3.1	4.4	4.3	4.9	6.5	5.4	5.6
62	Marasma senile	151.6	152.7	96.2	100.5	114.0	110.8	179.4	179.2	130.9	132.2	192.4	190.5	124.5	129.1
63	Anemia, clorosi:														
	a) anemia perniziosa	2.8	3.6	2.6	1.9	2.3	2.7	3.2	3.7	2.3	2.2	0.7	1.1	2.2	2.2
	b) altre anemie e clorosi	1.4	1.1	1.4	1.7	1.1	1.3	2.9	2.5	1.6	1.2	1.2	1.0	1.1	1.3
64	Leucemia e morbo di Hodgkin:														
	a) leucemia	1.6	1.7	1.8	2.3	1.3	1.4	2.1	1.0	1.4	1.1	1.3	1.0	1.6	1.8
	b) morbo di Hodgkin	0.3	0.5	0.7	0.9	0.4	0.5	0.2	0.7	0.4	0.5	0.3	0.8	0.6	0.6
65	Malattie della ghiandola pituitaria	—	0.1	—	0.1	—	..	—	—

264 cause, in ciascun Compartimento e nel Regno.

a 100.000 abitanti).

Numero dell' Elenco nosologico	Toscana		Marche		Umbria		Lazio		Abruzzi e Molise		Campania		Puglie		Basilicata		Calabria		Stellia		Sardegna		Regno		
	1925	1926	1925	1926	1925	1926	1925	1926	1925	1926	1925	1926	1925	1926	1925	1926	1925	1926	1925	1926	1925	1926	1925	1926	
	45	1.0	0.6	1.0	0.4	1.2	1.0	1.1	0.8	1.1	0.8	0.7	0.7	0.5	0.8	0.8	0.8	1.1	0.4	0.8	0.4	2.7	2.5	1.0	0.8
46	0.4	0.2	0.3	0.2	0.2	0.2	0.2	0.3	0.5	0.1	0.2	0.2	0.3	0.5	0.4	0.4	..	0.2	0.2	0.8	0.4	0.3	0.2	..	46
47	0.9	0.9	0.3	0.3	0.6	0.9	0.9	0.7	0.3	0.7	0.6	0.5	0.5	0.4	0.6	0.6	0.2	0.6	0.3	0.3	1.5	2.2	0.7	0.7	47
48	3.6	3.8	1.8	2.4	2.1	3.4	1.6	1.8	3.5	2.0	2.4	2.0	2.8	2.7	4.1	2.4	2.4	2.6	1.7	1.4	7.5	6.8	3.1	3.0	48
49	2.6	3.6	2.0	1.1	2.9	2.9	1.9	1.5	1.3	0.9	2.1	1.5	2.1	2.2	2.4	2.8	0.9	1.3	1.1	1.3	2.9	3.1	2.1	2.1	49
49 ^a	0.8	0.9	0.9	1.0	0.6	1.6	0.7	1.2	0.9	1.0	0.4	0.4	0.5	0.4	0.4	0.2	0.4	0.6	0.3	0.3	0.7	0.8	0.8	1.0	49 ^a
49 ^b	0.8	—	0.3	—	0.5	—	0.1	0.1	0.3	—	0.6	0.1	0.3	0.1	0.4	—	0.3	—	0.1	—	0.2	—	0.4	..	49 ^b
50	2.2	2.1	2.2	1.4	3.5	2.7	12.5	9.6	4.7	3.9	8.9	8.4	5.0	3.8	5.3	4.0	5.6	5.6	3.3	3.3	3.2	2.5	4.4	3.9	50
51	—	—	—	—	—	—	—	—	—	—	—	—	—	—	—	—	0.1	—	—	—	—	—	..	—	51
52	—	—	—	—	—	—	—	—	0.1	0.1	..	—	—	—	0.1	—	0.4	..	—	—	0.1	..	52
53	0.4	0.5	0.1	0.5	—	0.2	0.2	0.9	0.1	1.0	0.7	1.7	0.6	1.1	0.4	1.6	0.9	2.4	0.3	1.2	0.4	1.4	..	0.9	53
54	1.3	1.5	4.1	5.9	1.7	2.5	1.4	2.0	4.3	4.1	2.2	2.0	2.6	2.6	4.3	4.2	3.2	3.4	2.1	1.8	5.6	7.6	3.3	3.2	54
55	0.2	0.1	0.5	0.2	0.5	1.2	0.1	—	—	..	—	—	—	..	—	—	—	—	—	—	—	—	0.3	0.3	55
56	—	—	—	—	—	—	—	—	—	—	—	—	—	—	—	—	—	—	—	—	—	—	..	—	56
57	..	0.1	0.3	0.2	—	—	0.2	0.1	—	0.2	0.1	0.2	0.1	0.1	—	0.2	0.1	0.1	0.2	0.2	0.1	0.3	0.1	0.2	57
58	0.7	0.7	0.8	0.7	0.9	0.9	0.9	1.0	0.9	1.1	0.9	0.6	1.2	1.3	1.8	1.0	0.7	1.2	0.9	0.9	1.5	1.4	0.8	0.7	58
59	0.2	0.3	0.3	—	0.6	0.2	0.6	0.3	0.5	0.9	0.5	0.4	0.7	0.6	1.0	0.6	0.7	0.3	0.4	0.7	0.8	1.3	0.5	0.5	59
60	0.3	0.3	0.5	0.5	—	—	0.8	0.5	1.1	0.5	1.0	0.7	1.0	0.6	0.8	1.0	1.1	0.9	0.6	0.6	0.7	0.7	0.7	0.5	60
173	1.5	1.7	1.3	2.7	3.0	1.5	3.0	1.3	3.3	2.6	2.0	2.2	2.0	1.6	3.5	3.2	2.7	1.7	1.0	1.3	3.8	3.1	2.2	2.0	173
61	6.3	7.3	5.5	6.3	5.9	7.0	10.9	9.9	3.7	5.4	6.5	6.5	3.5	4.2	3.5	2.2	3.9	4.6	6.1	6.6	5.8	5.9	5.9	6.3	61
62	134.6	129.0	181.4	177.7	169.7	162.5	118.8	104.3	235.8	215.8	183.2	166.3	183.7	164.3	204.3	172.0	193.0	190.1	194.8	184.7	157.4	146.1	157.1	150.9	62
63	2.1	1.8	1.1	1.1	2.7	2.2	2.7	3.6	1.7	2.9	1.9	1.4	3.0	2.4	1.6	0.8	2.9	2.8	1.9	2.3	3.2	3.1	2.3	2.4	63 ^a
	0.6	1.4	0.8	0.7	0.9	1.2	1.4	1.4	2.2	3.1	2.8	3.7	4.8	5.4	2.0	2.6	3.1	2.5	5.1	4.8	3.8	3.1	2.2	2.3	63 ^b
64	1.5	1.6	0.8	1.5	0.9	1.0	1.8	1.5	2.1	1.6	1.4	1.4	1.5	1.1	—	2.0	1.2	1.0	1.6	1.1	1.8	1.1	1.5	1.4	64 ^a
	0.4	0.7	0.3	0.3	0.5	0.3	0.5	0.6	0.4	0.4	0.4	0.4	0.5	0.3	1.4	0.2	0.7	0.5	0.3	0.5	0.1	0.1	0.4	0.5	64 ^b
65	..	0.1	—	0.1	—	—	—	—	—	—	..	0.1	0.1	—	—	—	0.1	—	—	—	65

Segue **Mortalità, durante gli anni 1925 e 1926, distinta secondo**

(Cifre proporzionali

Segue PROSPETTO XVI.

Numero dell'Elenco nosologico	CAUSE DI MORTE	Piemonte		Liguria		Lombardia		Venezia Tridentina		Veneto		Venezia Giulia e Zara		Emilia	
		1925	1926	1925	1926	1925	1926	1925	1926	1925	1926	1925	1926	1925	1926
		66	Malattie della ghiandola tiroide:												
	a) morbo di Flaiani-Basedow	0.9	0.7	0.2	0.7	0.6	0.5	0.5	1.3	0.3	0.5	0.3	0.4	0.7	0.5
	b) altre malattie della ghiandola tiroide	0.5	0.4	0.2	0.2	0.4	0.5	0.3	1.3	0.1	0.2	0.1	0.3	0.2	0.2
67	Malattie delle ghiandole paratiroidei	0.4	0.7	0.2	0.2	0.6	0.7	1.5	2.1	1.8	2.0	1.0	0.8	0.6	0.7
68	Malattie del timo	0.2	0.2	0.2	0.1	0.6	0.4	0.9	1.0	0.5	0.7	0.5	0.4	0.4	0.5
69	Malattie delle capsule surrenali (morbo di Addison)	0.8	0.8	0.8	0.4	0.5	0.5	0.8	0.7	0.5	0.5	0.8	0.3	0.7	0.6
69 bis	Malattie della milza	0.1	..	0.4	0.1	0.3	0.1	0.3	0.3	0.2	0.1	0.4	0.3	0.3	..
70	disseminati in più organi	0.6	0.7	0.7	1.5	0.8	1.3	0.6	1.2	0.5	0.9	0.7	1.9	0.9	1.3
71	degli organi genitali della donna	7.1	7.6	10.7	10.0	7.2	6.4	6.2	7.0	5.8	4.7	11.0	13.0	8.3	7.2
72	delle mammelle	4.8	4.1	5.8	5.0	5.1	4.7	6.8	3.9	3.5	3.3	3.9	5.6	4.6	3.1
73	della vesciva, uretra, prostata, del pene, dei testicoli	1.5	1.9	2.3	2.5	2.1	1.6	1.8	3.0	1.9	2.2	2.9	1.7	2.1	1.5
74	della cavità boccale (bocca, labbra, lingua, palato, velopendolo, tonsille)	1.9	2.6	3.6	4.1	2.7	2.9	1.7	1.8	2.6	2.7	2.0	1.9	2.5	3.2
75	dello stomaco e del fegato	30.4	28.2	28.3	26.7	38.8	37.2	43.4	41.1	22.1	21.0	19.8	19.9	43.3	40.5
76	del peritoneo e dell'intestino	5.4	5.5	4.7	5.0	4.9	4.9	6.2	6.7	3.6	3.7	5.2	5.2	5.4	6.3
77	delle ossa e delle articolazioni	1.8	0.6	1.6	0.4	1.4	0.8	2.3	0.4	1.4	0.8	2.2	0.9	1.7	0.6
78	dei centri nervosi e organi dei sensi	1.2	1.4	2.2	1.9	1.4	1.2	0.9	0.9	1.7	1.4	2.2	2.2	1.5	1.4
79	della pelle	1.8	1.2	2.5	0.9	1.9	1.6	2.4	0.4	1.2	0.8	1.2	0.6	2.2	1.5
80	d'altri organi o di organi non specificati	9.3	11.3	11.7	14.7	12.6	15.0	9.9	17.3	10.9	13.3	14.3	19.0	11.1	12.8
81	Tumori non maligni o il cui carattere maligno non è specificato, né sono specificate le sedi, (esclusi, quindi, quelli cerebrali e spinali (n. 90 del nuovo Elenco), intestinali e addominali (136), uterini (153 ^a) e ovarici (151), ecc.)	0.3	0.2	0.5	0.1	0.5	0.1	—	—	0.2	0.1	0.1	—	0.5	0.3
82	Altre malattie generali	1.5	3.0	0.4	1.6	1.3	2.4	1.5	5.4	1.9	2.6	2.0	4.2	1.0	2.3
83	Meningite semplice cerebrale e spinale	14.7	12.2	12.6	13.5	22.6	20.9	6.2	9.1	15.7	14.0	9.6	9.1	11.4	12.9
84	Tabes dorsale	1.1	1.4	1.0	1.2	1.0	1.4	1.1	1.6	0.4	0.5	1.7	1.7	0.9	1.2
84 ^a	Atrofia muscolare progressiva	0.1	0.2	0.1	0.1	0.1	—	—	0.2	0.1	—	—	0.1	—
85	Altre malattie del midollo spinale (a)	2.3	3.0	2.8	3.0	2.4	2.5	3.0	3.6	2.3	2.3	0.8	1.2	2.5	3.0
86	Encefalite	2.0	2.3	3.4	2.4	3.9	2.6	2.4	2.8	2.2	2.1	1.8	1.4	3.3	2.4
87	Apoplessia e congestione cerebrale	100.8	99.9	79.8	78.1	110.1	106.8	85.9	90.7	71.2	71.3	42.6	44.5	99.9	104.1
88	Embolia e trombosi cerebrale	7.9	8.5	10.0	12.9	8.9	10.9	5.3	4.0	5.2	7.8	2.1	3.4	14.4	18.5

(a) Esclusi i tumori (n. 78 e 90).

254 cause, in ciascun Compartimento e nel Regno.

a 100.000 abitanti).

Numero dell'Elenco nosologico	Toscana		Marche		Umbria		Lazio		Abruzzi e Molise		Campania		Puglie		Basilicata		Calabria		Sicilia		Sardegna		Regno		
	1925	1926	1925	1926	1925	1926	1925	1926	1925	1926	1925	1926	1925	1926	1925	1926	1925	1926	1925	1926	1925	1926	1925	1926	
	66	0.5	0.3	0.4	0.1	0.3	—	0.2	0.2	0.3	0.3	0.3	0.3	0.3	0.1	0.2	0.2	0.4	0.2	0.2	0.2	0.2	0.2	1.1	0.4
66 ^b	0.1	0.3	0.1	0.4	0.2	0.6	0.5	0.3	0.4	0.4	0.1	0.2	0.2	0.2	0.8	0.4	0.2	0.3	0.1	0.2	0.3	0.7	0.2	0.3	
67	0.4	0.5	1.5	1.2	0.6	0.9	0.3	0.3	0.5	0.2	0.9	0.7	0.8	0.9	0.6	0.4	0.7	0.7	0.3	0.2	0.1	0.4	0.7	0.8	
68	0.3	0.6	0.8	0.6	0.3	0.3	0.4	0.7	0.5	0.1	0.1	0.1	0.2	0.1	0.2	0.2	0.2	0.1	0.3	0.2	0.3	0.5	0.4	0.4	
69	0.4	0.8	0.7	0.6	1.1	0.2	0.9	0.8	0.7	0.7	0.6	0.4	0.5	0.6	0.4	0.6	0.5	0.3	0.5	0.5	0.3	0.7	0.6	0.6	
69 bis	0.2	—	0.1	—	0.3	0.2	0.2	0.1	0.4	0.1	0.1	0.1	0.2	..	—	—	0.3	—	0.2	0.2	0.9	0.4	0.2	0.1	
70	0.6	0.9	0.3	0.8	0.9	0.7	0.6	1.0	0.3	0.1	0.5	0.2	0.1	0.5	0.2	—	0.3	0.2	0.3	0.3	0.5	0.1	0.6	0.8	
71	8.2	8.7	6.9	4.8	2.6	6.2	9.4	8.7	5.4	5.5	5.2	5.6	5.3	5.4	5.1	3.8	5.3	5.6	4.4	4.0	3.1	2.7	6.6	6.4	
72	4.9	4.3	4.3	3.9	4.1	2.1	4.7	4.0	2.8	2.9	3.8	3.0	3.2	1.6	1.6	2.6	2.4	2.9	3.3	2.0	3.3	3.0	4.2	3.5	
73	2.6	2.7	1.3	1.7	0.6	0.9	2.6	2.2	1.5	1.0	1.0	0.8	1.0	0.8	1.2	1.0	1.0	0.7	0.8	0.6	0.7	1.1	1.7	1.5	
74	2.4	3.8	2.2	3.2	2.7	1.0	2.5	3.4	2.1	2.4	1.8	2.0	1.5	1.3	1.2	1.8	1.2	1.7	0.8	1.1	1.8	1.4	2.1	2.5	
75	46.5	46.6	24.5	26.6	19.7	19.4	27.6	27.3	12.8	14.5	6.8	7.0	6.3	..	9.3	9.0	8.0	7.2	7.9	7.2	13.3	10.5	24.3	23.4	
76	7.0	6.2	3.3	5.1	3.6	3.0	6.4	6.0	2.6	3.0	1.6	1.6	1.9	1.6	2.8	2.2	1.4	2.0	1.6	1.6	1.2	3.3	3.9	4.0	
77	1.3	0.8	1.4	0.9	0.9	0.6	1.8	0.6	1.1	0.5	0.9	0.4	0.5	0.5	0.4	0.2	0.9	0.3	0.5	0.5	1.0	0.7	1.3	0.6	
78	1.2	1.7	1.0	1.0	1.7	0.7	1.7	2.4	1.3	1.0	0.7	0.6	0.8	2.5	1.2	0.4	1.1	0.8	0.5	0.8	2.4	1.3	1.3	1.2	
79	1.7	1.3	0.8	1.2	1.7	1.0	1.6	1.6	2.2	1.9	2.1	1.1	1.9	1.0	2.8	1.2	1.9	0.7	1.6	0.9	0.9	0.9	1.8	1.2	
80	12.1	12.8	10.2	8.5	6.4	10.7	11.4	13.8	6.1	7.2	6.6	6.9	5.8	6.4	4.1	6.6	5.1	6.6	6.1	5.9	5.9	8.1	9.4	11.0	
81	0.4	0.2	0.1	0.1	0.6	0.3	0.2	0.2	0.4	0.1	0.2	0.2	0.3	0.1	0.6	0.4	0.1	0.1	0.1	0.1	0.3	0.1	0.3	0.2	
82	0.8	1.7	1.0	3.0	0.6	3.0	1.5	3.7	2.0	4.9	8.4	9.3	6.1	10.5	5.5	8.0	2.2	6.0	4.0	7.9	3.4	7.2	2.7	4.7	
83	10.7	10.7	8.2	7.4	8.6	8.7	12.3	11.9	10.3	10.3	18.9	12.7	19.8	17.7	9.8	11.2	12.0	11.4	10.5	11.8	12.3	15.8	14.6	13.7	
84	0.7	0.9	0.6	0.8	0.5	0.9	0.9	1.2	0.9	1.3	1.6	1.2	0.8	0.9	1.0	1.4	1.6	0.9	0.9	0.6	0.8	0.4	1.0	1.1	
84 ^a	0.2	—	0.1	0.1	0.2	—	0.1	—	0.6	0.1	0.3	0.2	—	—	0.4	0.2	—	0.1	0.1	..	0.2	0.1	0.1	0.1	
85	1.4	1.9	2.2	2.6	1.2	2.4	1.7	1.8	2.3	2.4	3.1	2.4	2.2	1.4	2.6	3.0	2.6	3.0	2.1	1.7	2.6	3.6	2.3	2.4	
86	2.3	1.5	2.3	1.9	2.4	2.2	2.1	1.8	2.8	1.9	2.2	1.9	2.0	2.0	2.4	2.4	2.9	2.1	1.7	1.2	3.3	4.1	2.6	2.1	
87	109.3	102.2	142.5	141.5	126.5	138.1	84.2	95.5	149.3	139.4	95.8	89.8	97.5	91.5	97.8	96.2	73.9	75.8	82.5	79.4	52.0	50.2	96.3	94.8	
88	8.5	10.5	13.4	15.2	6.8	10.8	7.1	10.8	14.8	17.7	25.1	30.2	7.4	9.2	10.2	13.5	11.0	13.8	3.0	4.2	2.7	4.2	9.8	12.2	

Segue **Mortalità, durante gli anni 1925 e 1926, distinta secondo**

(Cifre proporzionali

Segue PROSPETTO XVI.

Numero dell'Elenco nosologico	CAUSE DI MORTE	Piemonte		Liguria		Lombardia		Venezia Tridentina		Veneto		Venezia Giulia e Zara		Emilia	
		1925	1926	1925	1926	1925	1926	1925	1926	1925	1926	1925	1926	1925	1926
		110	Asma ed enfisema polmonare:												
	a) asma	3.4	2.9	4.5	2.2	2.7	2.7	3.5	3.4	5.1	4.1	6.4	7.0	4.1	5.5
	b) enfisema polmonare	4.0	2.4	2.0	1.4	3.9	2.2	5.6	2.2	2.6	2.1	10.6	10.9	2.7	1.8
111	Malattie del mediastino	—	0.2	—	0.1	0.1	0.1	—	0.3	..	0.1	—	—
112	Altre malattie dell'apparecchio respiratorio (esclusa la tubercolosi)	2.4	0.8	2.2	1.6	2.1	1.9	3.5	1.0	2.1	1.3	2.5	1.7	1.6	1.3
113	Malattie delle arterie:														
	a) aneurisma	2.8	2.5	3.6	2.9	3.2	2.3	0.9	1.3	1.3	1.7	2.1	3.1	2.3	3.0
	b) arteriosclerosi	24.3	16.7	23.9	16.9	24.9	20.3	18.8	18.4	26.1	23.5	31.5	32.7	24.4	25.2
	c) altre malattie delle arterie	2.2	1.9	2.4	1.5	1.4	1.4	0.6	0.4	1.7	0.4	0.8	0.6	1.4	0.9
114	Embolia, trombosi (non cerebrali)	0.9	0.8	0.2	0.4	0.5	0.7	0.8	2.4	0.4	0.3	0.1	0.4	0.5	0.6
115	Malattie delle vene (flebiti, varici, trombosi, emorroidi)	0.8	0.9	1.3	0.4	0.8	0.8	1.1	1.2	0.6	0.6	0.5	0.1	0.9	0.8
116	Malattie del sistema linfatico (linfangioite, adenite, ecc.)	0.4	0.2	0.3	0.3	0.4	0.3	0.8	0.3	0.3	0.2	0.3	0.3	0.4	0.4
117	Malattie del cuore:														
	a) endocardite e miocardite acute	3.6	5.3	2.0	6.7	3.2	4.7	0.5	4.6	2.5	4.1	2.1	10.5	2.9	10.5
	b) altre malattie del cuore	197.2	214.0	161.9	184.5	164.0	186.1	170.4	217.1	113.1	136.6	80.6	86.2	129.8	149.7
118	Pericardite	0.3	0.4	0.4	0.4	0.7	0.5	1.7	0.9	0.8	0.4	1.4	1.4	0.6	0.3
119	Angina pectoris	4.4	3.8	2.2	3.6	3.3	3.2	2.7	3.0	3.5	3.2	3.5	3.2	3.8	3.4
120	Sincope	20.1	18.1	7.4	9.3	11.7	11.9	3.6	4.3	5.6	5.3	1.0	1.6	5.7	6.4
121	Emorragie senza causa determinata	0.4	0.6	0.3	0.3	0.5	0.7	0.3	—	0.3	0.2	0.1	0.4	0.5	0.5
122	Altre malattie del sistema circolatorio	0.1	0.1	—	—	0.1	..	—	—	0.1	..	0.1	—	0.1	..
123	Malattie della cavità boccale e degli organi annessi	0.6	0.3	0.3	0.9	0.8	0.9	1.7	0.6	0.7	0.5	0.3	0.1	0.2	0.5
124	Malattie delle tonsille, faringe, esofago:														
	a) malattie delle tonsille e della faringe (comprese le forme adenoidiche)	2.1	1.6	1.1	0.7	1.6	1.3	1.2	0.9	1.1	0.9	1.3	0.6	1.2	1.3
	b) malattie dell'esofago	0.5	0.2	0.1	0.3	0.4	0.4	0.3	0.1	0.2	0.3	—	0.4	0.1	0.2
125	Ulcera dello stomaco e del duodeno:														
	a) ulcera dello stomaco	3.6	2.9	4.3	3.6	3.0	2.9	8.4	7.3	4.1	3.7	7.2	7.5	2.6	2.6
	b) ulcera del duodeno	0.7	0.8	0.9	0.7	0.8	0.5	1.1	0.4	0.9	0.9	1.6	1.2	0.8	0.9

264 cause, in ciascun Compartimento e nel Regno.

a 100.000 abitanti).

Numero dell'Elenco nosologico	Toscana		Marche		Umbria		Lazio		Abruzzi e Molise		Campania		Puglie		Basilicata		Calabria		Sicilia		Sardegna		Regno		
	1925	1926	1925	1926	1925	1926	1925	1926	1925	1926	1925	1926	1925	1926	1925	1926	1925	1926	1925	1926	1925	1926	1925	1926	
	110	Asma ed enfisema polmonare:																							
	a) asma	3.1	3.3	5.3	3.7	3.3	3.9	3.7	3.1	12.7	11.0	4.9	5.6	4.2	4.9	5.5	3.6	6.2	6.0	4.1	4.4	4.9	4.7	4.5	4.4
	b) enfisema polmonare	2.0	1.6	3.1	2.3	2.0	1.5	4.9	1.1	4.7	4.2	2.3	2.1	2.7	1.7	5.9	3.4	2.3	2.2	1.1	1.0	2.7	1.4	3.1	2.2
111	Malattie del mediastino	0.1	—	0.2	—	—	—	—	0.1	—	—	..	—	—	0.1	—	—	..	0.1	111
112	Altre malattie dell'apparecchio respiratorio (esclusa la tubercolosi)	2.6	1.3	1.1	0.5	2.7	0.4	2.3	0.8	1.7	0.6	2.1	1.3	1.8	1.3	1.0	1.4	1.2	1.0	1.3	0.7	4.6	4.9	2.1	1.3
113	Malattie delle arterie:																								
	a) aneurisma	1.5	1.9	1.9	2.7	1.7	1.6	1.9	2.5	1.7	1.7	2.7	2.1	1.9	2.0	2.4	1.4	1.6	1.4	1.7	1.2	1.5	1.7	2.2	2.1
	b) arteriosclerosi	24.3	20.7	17.1	17.0	22.6	19.1	46.4	28.1	23.9	18.8	26.4	24.5	8.9	9.7	21.5	11.0	16.3	12.8	13.4	12.7	13.7	10.4	23.1	19.6
	c) altre malattie delle arterie	0.9	0.8	1.2	0.8	0.9	1.6	1.7	1.4	0.6	0.3	1.5	1.4	0.9	1.6	1.2	2.2	0.7	0.5	0.7	0.7	0.3	0.1	1.3	1.1
114	Embolia, trombosi (non cerebrali)	0.7	0.7	0.5	0.4	0.8	0.4	0.9	0.6	0.5	0.5	0.5	0.3	0.2	0.4	—	0.2	0.2	0.3	0.3	0.3	0.3	0.2	0.5	0.5
115	Malattie delle vene (flebiti, varici, trombosi, emorroidi)	1.1	1.3	0.6	0.3	0.8	1.0	1.0	0.7	0.5	0.7	0.8	0.7	0.5	0.6	—	0.2	0.6	0.4	0.3	0.4	0.5	0.4	0.7	0.7
116	Malattie del sistema linfatico (linfangioite, adenite, ecc.)	0.5	0.4	0.3	0.2	0.8	0.4	0.7	0.1	0.5	0.2	0.3	0.6	0.5	0.6	0.6	0.4	0.4	0.1	0.2	0.3	0.3	0.3	0.4	0.3
117	Malattie del cuore:																								
	a) endocardite e miocardite acute	2.4	4.9	2.5	14.3	1.7	3.3	1.8	4.1	1.7	3.8	3.7	6.6	3.0	7.1	3.5	3.4	2.1	3.7	1.9	2.0	2.6	4.6	2.7	5.6
	b) altre malattie del cuore	121.5	144.1	130.2	147.4	133.9	164.4	117.2	134.7	161.2	172.0	151.8	162.5	125.7	130.5	162.8	176.7	127.3	142.5	94.7	111.0	93.3	91.1	138.3	156.2
118	Pericardite	0.4	0.3	0.2	0.7	0.5	0.3	0.3	0.2	0.3	0.2	0.7	0.6	0.4	0.4	0.4	0.2	0.8	0.5	0.4	0.5	1.1	0.8	0.6	0.5
119	Angina pectoris	5.3	4.4	3.2	3.4	4.1	2.9	6.4	5.2	5.2	5.5	8.4	7.9	3.9	3.1	3.0	3.8	5.0	4.4	3.2	3.9	2.5	2.4	4.4	4.1
120	Sincope	4.5	5.5	5.5	4.0	4.4	3.2	7.2	6.9	5.6	6.2	5.2	5.3	3.4	4.3	7.3	4.0	4.7	3.3	1.3	1.8	3.3	3.1	6.9	6.9
121	Emorragie senza causa determinata	0.1	0.2	0.1	0.3	0.3	0.2	0.9	0.5	0.2	0.3	0.6	0.4	0.1	0.3	—	1.0	0.2	0.6	0.4	0.5	0.2	0.7	0.4	0.4
122	Altre malattie del sistema circolatorio	0.1	—	0.1	—	—	0.2	0.1	—	—	—	0.3	0.1	—	—	0.1	—	—	—	0.1	..
123	Malattie della cavità boccale e degli organi annessi	0.5	0.8	0.9	0.7	0.3	0.9	1.1	0.9	1.7	1.4	0.9	0.8	2.1	3.6	2.4	1.4	0.6	1.2	0.8	1.7	0.5	1.2	0.9	1.0
124	Malattie delle tonsille, faringe, esofago:																								
	a) malattie delle tonsille e della faringe (comprese le forme adenoidiche)	1.6	1.0	2.5	1.2	1.7	0.6	2.4	1.7	2.3	2.4	2.1	1.6	1.7	1.9	2.6	4.4	2.9	1.7	1.4	1.4	3.7	4.7	1.8	1.5
	b) malattie dell'esofago	0.3	0.2	0.3	0.4	0.2	—	0.6	0.2	0.1	0.1	0.2	0.6	0.1	—	—	0.3	0.2	..	0.1	0.1	—	—	0.2	0.2
125	Ulcera dello stomaco e del duodeno:																								
	a) ulcera dello stomaco	4.4	4.2	2.8	3.3	2.3	2.5	5.2	2.7	2.3	3.2	2.3	2.3	2.4	2.2	2.2	3.0	4.0	3.1	2.5	2.5	1.9	2.8	3.4	3.2
	b) ulcera del duodeno	1.2	1.2	1.3	0.7	0.9	0.4	1.5	1.7	0.8	2.6	0.6	0.6	0.6	0.3	0.4	0.4	0.7	0.7	0.6	0.5	0.2	0.2	0.8	0.7

Segue **Mortalità, durante gli anni 1925 e 1926, distinta secondo**

(Cifre proporzionali

Segue PROSPETTO XVI.

Numero dell'Elenco nosologico	CAUSE DI MORTE	Piemonte		Liguria		Lombardia		Venezia Tridentina		Veneto		Venezia Giulia e Zara		Emilia	
		1925	1926	1925	1926	1925	1926	1925	1926	1925	1926	1925	1926	1925	1926
		126	Altre malattie dello stomaco	6.0	6.6	4.8	5.5	6.4	6.5	6.8	3.0	6.0	5.2	6.4	5.7
127	Cirrosi epatica :														
	a) cirrosi alcoolica del fegato	0.6	0.3	0.2	0.4	0.4	0.4	—	0.4	0.5	0.6	0.1	1.2	0.3	0.9
	b) cirrosi epatica non indicata come alcoolica	18.6	19.1	18.9	16.0	15.2	14.9	14.0	10.8	10.9	10.0	8.1	7.0	11.9	12.4
128	Atrofia gialla acuta del fegato	0.3	0.2	0.7	0.4	0.3	0.3	0.5	0.1	0.1	0.1	0.3	0.8	0.2	0.1
129	Calcoli biliari	2.3	2.0	2.2	3.5	1.4	1.5	3.2	2.4	1.6	1.5	3.9	2.2	2.4	2.0
130	Ittero grave	1.5	0.5	1.7	0.6	1.3	0.4	1.1	0.3	1.4	0.5	0.8	0.3	0.9	0.6
131	Echinococco del fegato	0.1	..	0.4	0.1	0.1	..	—	—	..	0.1	0.5	0.1	0.2	..
132	Altre malattie del fegato	3.9	5.5	7.6	8.4	4.5	5.3	2.6	6.0	3.1	3.9	2.8	3.1	3.8	5.4
133	Malattie del pancreas	0.2	0.1	—	0.3	0.1	0.1	0.3	0.1	0.3	0.1	0.1	0.3	0.1	0.2
134	Enteriti :														
	a) al di sotto di due anni	73.2	87.5	52.3	67.0	214.9	236.0	162.4	149.3	129.1	142.8	105.2	118.3	83.8	96.8
	b) di due anni e oltre	25.8	29.6	19.6	24.6	30.1	34.4	21.1	19.9	20.9	22.5	19.0	17.4	20.9	20.9
135	Volvolo, occlusione intestinale	6.8	6.0	5.5	5.3	5.8	5.6	5.7	6.6	5.3	4.4	3.5	3.6	5.2	5.6
136	Tumori intestinali e addominali (esclusi i tumori maligni)	0.1	0.1	—	0.4	0.2	0.1	—	0.1	0.1	..	—	0.3	0.1	0.1
137	Ernie intestinali e addominali	4.3	5.2	3.4	3.7	2.5	2.9	2.9	3.6	2.5	2.8	2.5	3.0	3.3	2.7
138	Malattie da echinococco, escluso l'echinococco del fegato	0.1	0.1	—	—	0.1	—	—	—	0.1	0.1	—	..	0.2	—
139	Malattie da parassiti intestinali :														
	a) cestodi, escluso l'echinococco	—	..	—	—	..	—	—	—	—	—	—	—	—	—
	b) trematodi	0.1	—	—	—	..	—	—	—	..	—	—	0.2	—	—
	c) nematodi, escluso l'anchilostoma	0.1	0.1	—	—	0.1	0.1	—	0.1	..	0.2	—	—	0.1	0.2
	e) altri parassiti	—	..	0.1	—	—	—	—	—	..	—	—	—	—	..
	f) parassita non specificato	0.5	0.4	0.4	0.4	1.4	1.6	1.2	1.8	2.3	2.9	0.1	0.5	3.1	2.2
140	Anchilostomiasi	—	—	0.1	—	—	—	—	—	—	—	..	—
141	Appendicite e tiffite	3.6	4.3	3.9	3.2	4.6	4.2	7.4	6.1	3.4	3.0	3.1	2.7	4.0	5.2
142	Altre malattie dell'intestino	2.2	2.5	1.7	2.4	2.0	2.7	1.7	1.8	2.4	3.2	0.8	1.6	1.7	2.6
143	Peritonite senza causa indicata	8.9	7.1	9.5	8.0	11.4	10.1	8.3	8.8	9.1	6.9	7.3	8.8	10.4	8.3

264 cause, in ciascun Compartimento e nel Regno.

a 100.000 abitanti).

Numero dell'Elenco nosologico	Toscana		Marche		Umbria		Lazio		Abruzzi e Molise		Campania		Puglie		Basilicata		Calabria		Sicilia		Sardegna		Regno			
	1925	1926	1925	1926	1925	1926	1925	1926	1925	1926	1925	1926	1925	1926	1925	1926	1925	1926	1925	1926	1925	1926	1925	1926		
	126	3.0	3.4	3.9	3.6	3.5	3.3	2.8	2.8	6.1	5.1	7.9	7.7	11.1	15.1	12.4	6.2	6.4	7.5	8.4	7.3	6.7	7.5	6.3	6.3	126
127 ^a	0.2	0.6	0.8	0.9	1.1	0.3	0.2	0.2	0.3	0.1	0.4	0.3	0.2	0.5	0.4	—	0.2	0.1	0.1	0.1	0.2	0.2	0.3	0.4	127 ^a	
127 ^b	12.7	12.2	14.8	13.9	9.9	13.4	15.0	13.0	11.6	11.3	11.2	11.1	9.6	9.1	13.0	11.8	9.8	10.4	9.2	10.7	14.1	14.1	12.9	12.7	127 ^b	
128	0.2	0.4	0.2	0.3	—	0.2	0.3	0.3	0.1	—	0.2	0.1	0.2	0.4	—	—	0.5	0.4	0.2	0.2	0.3	0.2	0.2	0.2	128	
129	1.9	1.8	1.0	1.2	1.7	1.0	2.1	2.8	1.2	1.6	1.4	1.2	1.1	1.1	0.8	0.6	0.9	0.9	1.2	1.0	0.5	0.8	1.7	1.6	129	
130	0.8	0.5	1.2	0.5	0.5	1.4	1.7	2.2	1.5	0.7	1.2	0.5	1.5	1.0	1.6	0.6	1.7	0.7	1.9	0.7	2.7	2.3	1.4	0.7	130	
131	0.2	0.2	0.1	0.1	0.3	—	0.9	0.4	0.2	0.3	1.3	0.2	0.3	0.3	0.4	0.2	0.1	0.1	0.4	0.2	0.3	0.2	0.2	0.1	131	
132	3.5	3.5	3.7	4.1	2.3	4.2	4.4	5.3	3.4	4.9	5.1	5.4	5.1	6.5	4.1	4.8	3.7	4.5	4.8	5.7	5.6	4.0	4.3	5.2	132	
133	0.1	0.1	0.3	0.2	0.3	—	0.3	0.5	—	—	0.1	0.1	—	0.1	—	—	0.1	—	0.2	0.1	—	—	0.1	0.1	133	
134 ^c	77.1	89.1	116.9	133.4	125.9	152.3	145.2	144.2	229.2	223.3	190.7	187.5	274.1	280.0	332.3	340.9	179.0	158.5	196.1	204.3	179.8	203.8	158.7	168.3	134 ^c	
134 ^b	23.0	24.5	23.3	28.6	29.1	32.4	34.4	36.2	57.7	56.3	49.8	55.5	65.5	68.1	100.6	95.0	54.9	57.9	49.9	57.3	69.1	85.3	37.0	40.5	134 ^b	
135	5.7	5.3	4.9	5.1	4.2	4.4	5.6	5.7	6.9	6.2	7.2	6.6	6.3	6.3	7.3	7.0	6.1	5.8	3.7	3.9	4.9	5.2	5.7	5.5	135	
136	—	0.1	0.1	—	—	0.2	—	0.1	—	—	0.2	..	—	0.1	—	—	0.2	—	..	—	—	—	—	0.1	0.1	136
137	3.0	3.0	2.6	3.1	2.7	3.2	3.7	4.2	3.3	3.4	5.5	4.8	4.5	5.4	4.9	4.6	3.2	3.7	3.7	4.3	6.4	5.1	3.6	3.8	137	
138	0.2	0.3	0.1	0.2	0.5	0.3	0.3	0.3	0.1	0.1	0.1	0.1	0.2	0.1	0.2	0.6	—	0.1	0.1	0.1	0.1	0.9	0.1	0.1	138	
139 ^e	..	—	—	—	—	—	—	—	—	—	—	—	—	—	—	—	—	—	—	—	—	—	139 ^e	
139 ^b	—	—	—	—	0.2	—	—	—	0.1	—	0.1	—	—	—	—	—	—	—	—	—	—	0.1	—	..	—	139 ^b
139 ^c	—	—	—	0.1	—	—	—	—	0.1	0.1	0.1	0.2	..	0.1	—	—	0.1	—	0.1	0.3	..	0.1	139 ^c	
139 ^e	—	—	—	—	—	—	—	—	0.1	—	—	—	—	—	0.8	—	0.1	0.1	—	—	—	—	139 ^e	
139 ^f	0.6	0.8	1.7	0.8	0.6	1.8	0.9	0.7	1.2	2.3	1.5	1.5	3.1	3.3	3.3	2.8	1.9	1.2	1.1	1.0	0.8	1.1	1.5	1.6	139 ^f	
140	0.1	..	—	0.1	—	—	—	—	0.1	0.1	—	—	—	—	—	0.1	0.2	..	—	—	—	140	
141	3.9	3.8	2.6	2.7	3.0	4.2	5.2	4.7	2.9	2.7	2.8	3.6	2.3	2.5	0.8	1.8	1.6	2.2	2.6	2.5	1.1	2.7	3.4	3.6	141	
142	2.0	2.2	2.6	2.0	1.7	3.0	2.1	3.1	4.6	4.1	5.3	4.5	7.0	4.6	8.5	4.2	3.9	3.4	3.9	2.5	3.5	3.0	3.1	3.1	142	
143	9.1	7.2	9.4	8.5	8.6	6.8	6.3	5.8	10.0	6.9	8.1	6.8	8.5	7.6	9.6	8.8	7.0	6.4	8.5	8.6	9.6	9.5	9.2	7.9	143	

Segue **Mortalità, durante gli anni 1925 e 1926, distinta secondo**

(Cifre proporzionali)

Segue **PROSPETTO XVI.**

Numero dell'Elenco nosologico	CAUSE DI MORTE	Piemonte		Liguria		Lombardia		Venezia Tridentina		Veneto		Venezia Giulia e Zara		Emilia	
		1925	1926	1925	1926	1925	1926	1925	1926	1925	1926	1925	1926	1925	1926
		145	Altre malattie dell'apparecchio digerente (esclusi i tumori maligni e la tubercolosi)	0.3	..	0.5	—	0.1	—	0.2	—	0.1	—	—	—
146	Malattie dei reni:														
	a) nefrite acuta (comprese le nefriti senza qualifica, al di sotto di dieci anni)	4.0	3.3	4.2	3.0	7.5	7.2	3.9	4.8	7.0	6.9	6.4	6.2	4.8	5.2
	b) nefrite cronica (comprese le nefriti senza qualifica, da dieci anni e più)	31.5	28.0	22.7	20.2	27.8	27.5	21.9	23.3	21.1	20.3	28.1	21.8	22.6	20.3
	c) chiluria	0.6	—	1.3	0.1	1.0	..	—	—	0.2	—	0.1	—	0.4	0.3
	d) altre malattie dei reni e dei loro annessi (escluse le malattie dei reni da gravidanza)	3.5	2.4	1.8	2.9	2.1	1.6	9.5	1.2	2.3	1.0	3.8	1.7	1.7	1.0
147	Malattie della vescica [escluse le forme veneree (50, 51 e 52), tubercolari (49 ^a) e neoplastiche maligne (73)]	4.4	5.7	4.5	5.5	3.5	4.4	1.4	3.0	2.8	3.1	1.6	2.7	3.4	3.9
148	Calcoli delle vie urinarie	0.5	0.5	0.9	0.7	0.4	0.5	—	—	0.4	0.3	1.0	0.9	0.7	0.7
149	Malattie dell'uretra, ascesso urinoso e malattie della prostata (a):														
	a) restringimento uretrale	0.1	0.1	0.4	0.4	0.1	0.2	0.3	0.1	0.1	0.1	0.3	0.1	1.0	0.1
	b) altre malattie dell'uretra	0.6	0.2	1.2	0.2	0.3	0.1	0.3	0.3	0.3	0.1	0.1	0.4	0.2	0.4
	c) malattie della prostata	4.8	3.8	3.0	3.5	2.7	2.5	1.7	2.7	3.3	2.4	3.4	3.1	3.4	3.3
150	Malattie degli organi genitali maschili (a)	0.1	0.1	0.1	0.1	—	—	..	0.1	—	—	—	..
151	Cisti o altri tumori non maligni dell'ovaia	0.6	0.6	0.5	0.4	0.3	0.4	—	—	0.1	0.3	—	0.3	0.4	0.3
152	Salpingite, ascesso del bacino nella donna, non puerperali)	0.2	0.3	—	0.4	0.1	0.3	—	0.1	0.2	0.4	0.1	0.3	0.1	0.4
153	Malattie dell'utero:														
	a) tumore uterino non canceroso	1.3	1.6	1.2	1.2	0.7	0.8	0.2	0.1	0.7	0.7	0.3	0.1	0.7	0.9
	b) emorragia uterina non puerperale	0.2	0.2	0.1	0.1	0.1	..	—	0.1	0.1	0.1	0.1	0.1	0.1	0.1
154	Altre malattie degli organi genitali femminili (non puerperali) (b)	0.7	0.5	1.1	0.6	0.6	0.6	0.5	0.1	0.3	0.4	1.2	0.8	0.5	0.4
155	Malattie non puerperali delle mammelle	—	—	0.1	—	—	—	..	—	—	—	—	..
156	Anomalie della gravidanza:														
	a) aborto	0.2	0.1	0.4	0.1	0.3	..	0.5	—	0.3	0.1	1.0	—	0.3	0.2

(a) Escluse le forme veneree (50, 51 e 52) tubercolari (49^a) e neoplastiche maligne (73).
 (b) Escluse le forme veneree (50, 51 e 52), tubercolari (49^a) neoplastiche maligne (71), i tumori non maligni dell'utero (153^a) e

264 cause, in ciascun Compartimento e nel Regno.

a 100.000 abitanti).

Numero dell'Elenco nosologico	Toscana		Marche		Umbria		Lazio		Abruzzi e Molise		Campania		Puglie		Basilicata		Calabria		Sicilia		Sardegna		Regno			
	1925	1926	1925	1926	1925	1926	1925	1926	1925	1926	1925	1926	1925	1926	1925	1926	1925	1926	1925	1926	1925	1926	1925	1926		
	145	—	—	0.2	0.2	0.1	—	0.1	—	0.2	—	—	0.2	—	0.3	—	0.1	—	0.1	—	0.1	—	0.1	..
146 ^a	6.8	4.9	10.9	7.7	11.8	7.0	8.9	11.5	15.1	13.6	22.3	20.9	32.2	29.8	23.4	24.9	18.1	15.3	15.1	19.0	9.0	10.3	11.6	11.4	146 ^a	
146 ^b	28.1	25.7	24.7	24.0	27.3	26.1	40.4	35.2	39.1	31.4	50.8	50.6	33.0	31.1	33.5	31.1	29.4	30.7	35.7	37.0	29.3	31.1	31.4	30.0	146 ^b	
146 ^c	0.1	0.3	—	—	0.2	0.3	0.4	—	—	—	..	0.6	—	—	—	—	0.1	—	—	0.3	—	—	0.3	0.2	146 ^c	
146 ^d	1.9	1.7	1.3	1.2	2.1	1.8	3.4	2.4	2.7	1.4	3.4	1.4	3.3	1.7	2.2	2.0	2.5	1.9	3.7	2.2	4.6	2.1	2.8	1.7	146 ^d	
147	4.9	4.1	3.1	3.2	4.5	3.3	2.6	4.5	3.9	4.1	5.0	5.5	4.0	4.0	4.7	5.2	4.4	3.4	5.1	4.8	2.9	3.3	4.0	4.3	147	
148	0.4	0.4	0.6	1.0	0.6	1.0	0.8	0.7	0.7	0.9	0.9	0.7	0.6	0.7	0.4	0.8	0.4	0.6	1.1	1.4	1.4	1.2	0.6	0.7	148	
149 ^a	0.2	0.1	0.1	0.2	0.3	0.2	0.5	0.5	0.1	—	0.4	0.1	0.2	—	0.4	0.4	—	—	0.4	0.2	0.7	0.1	0.2	0.1	149 ^a	
149 ^b	0.2	0.3	0.3	1.1	—	0.6	0.5	0.2	0.2	0.1	0.5	0.3	0.2	0.2	—	—	0.2	0.2	0.2	0.1	—	0.1	0.3	0.2	149 ^b	
149 ^c	3.6	3.1	2.6	2.7	3.3	2.2	3.4	4.2	2.5	2.6	1.8	1.4	1.2	1.2	1.8	0.6	1.7	1.2	2.1	1.9	2.3	3.5	2.8	2.6	149 ^c	
150	0.1	—	—	—	0.2	—	0.1	—	0.1	0.1	0.1	0.1	—	—	—	—	—	—	0.1	..	—	0.1	—	..	150	
151	0.2	0.1	0.1	—	—	0.3	0.2	0.7	0.1	0.1	0.3	0.2	0.2	0.3	—	0.2	0.3	0.1	0.3	0.2	0.1	0.1	0.3	0.3	151	
152	0.1	0.2	0.1	0.2	—	0.3	0.2	0.2	—	0.1	0.1	0.2	0.1	0.4	—	—	0.1	0.1	0.1	0.1	0.2	—	0.1	0.2	152	
153	0.8	0.7	0.5	0.7	0.5	0.3	0.7	—	0.3	0.3	0.8	0.6	0.3	0.4	0.4	0.6	0.3	0.1	0.4	0.4	0.5	0.2	0.7	0.7	153	
153 ^b	0.1	0.2	0.5	0.2	0.1	0.5	0.2	0.1	0.1	0.3	0.1	..	0.4	0.2	0.2	0.4	0.2	0.1	0.5	0.5	0.2	0.2	153 ^b	
154	0.4	0.3	0.4	0.4	0.9	0.3	0.4	0.3	0.3	0.7	0.8	0.7	0.5	0.5	0.6	1.0	0.4	0.7	0.4	0.3	0.4	0.8	0.6	0.5	154	
155	0.1	—	—	—	—	—	—	—	..	0.1	..	—	—	—	—	—	0.1	—	—	..	155	
156 ^a	0.2	0.1	0.4	0.1	0.9	—	0.3	0.1	0.3	—	0.5	0.1	0.1	0.1	0.4	—	0.4	0.2	0.2	..	0.3	—	0.3	0.1	156 ^a	

dell'ovaia (151).

Segue **Mortalità, durante gli anni 1925 e 1926, distinta secondo**

(Cifre proporzionali)

Segue PROSPETTO XVI.

Numero dell' Elenco nosologico	CAUSE DI MORTE	Piemonte		Liguria		Lombardia		Venezia Tridentina		Veneto		Venezia Giulia e Zara		Emilia	
		1925	1926	1925	1926	1925	1926	1925	1926	1925	1926	1925	1926	1925	1926
		156	(Segue) Anomalie della gravidanza:												
	b) gravidanza ectopica	0.2	0.3	0.1	0.3	0.4	0.2	0.5	0.1	0.1	0.2	0.3	0.6	0.1	0.3
	c) altre anomalie della gravidanza	0.1	0.1	0.2	—	0.1	..	0.3	—	0.4	0.1	0.3	—	0.3	0.1
157	Metrorragia dopo il parto	0.9	1.2	0.8	1.4	0.9	1.1	2.1	2.4	1.8	1.7	1.2	1.0	1.2	1.2
158	Altre anomalie del parto	0.4	0.2	0.4	0.1	0.6	0.4	0.6	0.9	0.6	0.5	—	0.5	0.5	0.3
159	Albuminuria ed eclampsia puerperali	0.9	1.1	0.9	1.1	1.0	1.3	2.3	0.7	1.2	1.5	0.9	0.6	1.2	1.3
160	Febbre puerperale	2.6	1.8	1.8	1.4	3.0	2.7	4.4	2.2	2.3	1.9	2.6	3.2	2.4	2.2
161	Pelvi e metroperitonite puerperali	0.3	0.4	0.4	0.1	0.6	0.5	0.9	—	0.4	0.3	0.4	0.9	0.6	0.3
162	Phelegmasia alba dolens. Embolia e morte improvvisa puerperali	0.2	0.3	—	0.2	0.2	0.1	0.5	0.7	0.3	0.2	—	—	0.2	0.2
163	Conseguenze del parto (senza altra indicazione)	0.1	..	0.2	—	0.1	..	0.2	—	0.1	..	1.2	0.1	0.1	—
164	Malattie puerperali della mammella	—	—	—	..	—	—	—	—	—	—	—
165	Flemmone, ascesso caldo	2.0	1.9	4.6	2.4	3.7	3.0	2.4	1.8	3.9	2.9	3.7	1.6	2.7	2.2
166	Cangrena della pelle	3.0	3.1	2.6	2.4	3.5	3.3	0.9	3.1	3.4	3.3	2.9	3.0	5.4	5.2
166 ^a	Elefantiasi	0.1	—	—	0.1	..	—	0.2	—	—	—	—	—	..	—
167	Favo, foruncoli	0.2	0.4	0.1	0.4	0.4	0.3	0.1	0.4	0.2	0.5	0.3	0.6	0.4
168	Pemfigo, eczema	0.3	0.4	0.6	0.7	0.6	0.7	—	0.6	0.5	0.5	0.5	0.3	0.5	0.9
170	Altre malattie della pelle e dei suoi annessi	0.3	0.2	0.7	0.2	0.3	0.2	0.2	0.1	0.3	0.3	0.1	0.8	0.5	0.4
171	Malattie delle ossa (a)	1.0	1.4	1.9	3.2	2.3	1.9	2.1	1.9	2.1	2.1	2.2	2.1	1.5	1.9
174	Malattie delle articolazioni [esclusi la tubercolosi (47), i tumori maligni (77) e il reumatismo acuto e cronico (172 e 173)]	0.2	0.3	0.9	0.1	0.9	0.3	1.5	0.1	0.6	0.2	0.7	0.3	0.7	0.1
175	Psoite	0.1	—	—	—	—	—	—	—	..	0.1	—	—	—	—
176	Altre malattie delle ossa e degli organi della locomozione	0.1	0.1	0.2	0.2	0.1	0.3	0.2	0.6	..	0.2	—	0.5	0.1	0.3
180	Alcoolismo acuto	0.3	0.1	0.1	—	0.1	0.2	—	0.3	0.2	0.2	0.3	0.3	0.1	0.2
177	Alcoolismo cronico	4.7	3.8	6.1	5.4	3.3	3.1	4.2	2.2	4.6	3.4	2.9	2.5	4.1	2.7
178	Avvelenamento cronico, accidentale o professionale, da sostanze inorganiche	0.2	0.1	0.1	0.3	0.2	0.3	—	—	0.1	..	—	—	—	0.1

(a) In questa rubrica sono comprese: periostite, periostosi, osteite, osteo-periostite, osteo-mielite, carie, necrosi, sequestro, percallo deforme. Sono esclusi la tubercolosi (48 e 49) e i tumori maligni (77).

264 cause, in ciascun Compartimento e nel Regno.

a 100.000 abitanti).

Numero dell' Elenco nosologico	Toscana		Marche		Umbria		Lazio		Abruzzi e Molise		Campania		Puglie		Basilicata		Calabrie		Sicilia		Sardegna		Regno		Numero dell' Elenco nosologico
	1925	1926	1925	1926	1925	1926	1925	1926	1925	1926	1925	1926	1925	1926	1925	1926	1925	1926	1925	1926	1925	1926	1925	1926	
	156 ^b	0.2	0.4	0.1	0.2	0.3	0.2	0.5	0.6	0.1	0.2	0.2	0.2	0.1	0.1	0.2	—	—	0.1	0.1	0.2	0.1	—	0.2	
156 ^c	0.1	0.1	—	—	0.5	—	0.5	0.1	—	—	0.2	0.1	0.2	..	0.4	0.2	0.4	0.1	0.1	—	0.3	0.1	0.2	0.1	
157	1.1	1.2	0.8	1.2	1.4	1.8	1.6	1.3	2.5	3.2	1.8	2.7	2.4	1.7	3.9	2.8	1.9	2.3	1.5	1.5	3.0	3.1	1.5	1.7	
158	0.4	0.2	0.8	0.8	1.4	0.6	1.0	0.4	1.7	1.0	0.8	0.6	0.5	0.5	1.2	1.6	0.5	0.7	0.4	0.3	1.0	0.8	0.6	0.5	
159	0.9	1.0	2.3	1.8	0.9	2.7	1.8	1.4	1.5	2.3	2.0	2.8	1.4	1.9	1.6	1.0	1.2	1.6	0.6	0.9	1.5	1.4	1.3	1.5	
160	3.0	1.4	2.6	1.5	1.5	3.0	2.2	3.1	3.5	3.0	3.5	2.2	3.1	1.8	4.5	3.0	4.8	3.7	1.8	2.0	4.5	4.2	2.8	2.3	
161	0.4	0.2	0.4	0.4	0.5	0.3	0.5	0.6	0.8	0.4	0.6	0.2	0.5	0.2	1.2	0.4	0.7	0.7	0.3	0.3	0.2	0.4	0.5	0.4	
162	..	0.3	—	0.5	—	0.3	0.3	0.1	0.3	0.3	0.2	0.2	0.1	0.2	—	0.4	0.2	0.2	..	0.3	0.4	0.2	0.2	0.2	
163	..	—	—	0.1	—	—	0.1	—	0.1	—	0.1	..	0.2	0.1	—	—	0.4	0.1	0.2	..	0.3	0.1	0.1	..	
164	—	—	—	—	—	—	—	—	—	—	—	—	—	—	—	—	—	—	—	—	
165	3.8	2.5	2.8	2.2	4.4	3.0	6.0	3.7	5.9	3.5	6.8	4.4	5.3	5.0	6.7	5.6	6.2	4.4	3.3	3.1	3.1	2.7	4.2	3.1	
166	3.6	3.8	3.0	3.0	2.4	2.0	2.4	1.5	2.3	2.6	2.9	2.5	2.3	2.8	2.2	1.6	1.8	1.7	2.2	1.9	2.4	2.0	3.1	3.0	
166 ^a	—	0.1	—	0.1	0.2	—	—	—	0.1	0.1	0.1	0.1	—	—	—	—	..	—	—	—	
167	0.2	0.1	0.3	—	0.6	—	0.7	0.7	0.5	0.3	0.4	0.6	0.7	0.3	0.6	0.4	0.5	0.3	0.3	0.3	2.0	0.7	0.4	0.3	
168	0.5	0.2	0.3	0.9	1.1	0.4	0.8	0.6	1.5	0.6	0.5	0.4	0.3	0.5	1.6	1.2	0.4	0.2	0.4	0.2	0.9	0.5	0.6	0.5	
170	0.5	0.5	0.5	—	0.9	0.6	0.6	0.3	0.5	0.5	0.3	0.3	0.4	0.4	0.6	0.4	0.6	0.2	0.3	0.1	0.2	0.4	0.4	0.3	
171	2.4	2.3	1.6	0.8	1.2	1.8	2.6	2.3	1.3	1.0	1.4	1.2	1.4	2.1	2.0	1.8	1.2	1.3	0.8	1.0	1.2	1.2	1.7	1.7	
174	1.1	0.3	3.7	0.4	0.6	—	0.6	0.4	0.9	0.5	0.6	0.2	0.1	0.1	1.2	0.2	0.1	0.1	0.3	..	0.2	0.2	0.6	0.2	
175	—	0.1	—	—	—	—	—	0.1	—	0.1	0.1	—	—	..	—	—	0.1	0.1	..	—	0.2	—	
176	0.2	0.6	—	0.3	0.2	0.3	0.1	0.1	0.1	0.1	0.1	0.2	0.2	0.2	0.2	0.4	0.1	0.2	0.1	0.1	—	0.3	0.1	0.3	
180	0.1	0.1	0.2	0.2	—	0.3	0.3	0.1	0.3	0.1	0.1	0.1	—	—	—	0.2	—	0.2	0.1	0.1	0.1	0.1	
177	2.3	1.7	7.1	3.3	5.8	6.0	3.9	3.1	4.9	3.4	1.2	0.8	0.8	0.6	0.8	0.4	0.9	0.4	0.7	0.5	2.6	1.8	3.2	2.4	
178	0.1	—	—	0.4	0.2	—	0.1	0.1	0.1	0.1	0.1	0.2	0.1	—	—	—	—	—	—	0.2	0.1	0.1	

forazione della volta palatina, necrosi del mascellare (non fosforica, o senza indicazione), esostosi (senza qualifica), osteoma,

Segue **Mortalità, durante gli anni 1925 e 1926, distinta secondo**

(Cifre proporzionali)

Segue PROSPETTO XVI.

Numero dell'Elenco nosologico	CAUSE DI MORTE	Piemonte		Liguria		Lombardia		Veneta Tridentina		Veneto		Veneta Giulia e Zara		Emilia	
		1925	1926	1925	1926	1925	1926	1925	1926	1925	1926	1925	1926	1925	1926
		179	Avvelenamento cronico, accidentale o professionale, da sostanze organiche (escluso l'alcolismo cronico)	..	0.1	0.1	—	..	0.1	—	—	0.1	—
181	per annegamento	5.3	4.8	2.8	3.5	6.0	6.1	6.2	6.7	7.6	7.6	5.8	4.3	5.7	4.8
182	per freddo	0.8	0.8	0.4	0.4	0.2	0.6	0.6	1.6	0.3	0.4	1.2	0.6	0.2	0.4
184	per insolazione	0.1	0.1	—	—	0.1	0.1	—	0.1	0.1	0.1	—	0.1	0.1	0.2
185	per fulminazione:														
	a) naturale	0.2	0.2	0.3	0.4	0.2	0.2	0.3	0.4	0.3	0.2	0.1	0.5	0.2	0.2
	b) da apparecchi elettrici	1.0	1.2	1.0	1.1	0.7	0.7	0.6	0.4	0.4	1.2	1.0	1.0	0.3	0.4
186	per caduta	16.5	12.6	15.8	13.1	13.7	11.3	21.1	18.4	11.0	8.4	11.3	12.2	11.4	10.8
187	per lesioni causate da scoppio di esplosivi, di armi da fuoco, di mine	1.2	1.3	1.8	1.5	1.0	0.9	3.6	1.9	1.8	1.7	2.6	1.7	1.5	1.0
188	per ferite con armi da punta o da taglio	0.1	0.1	0.2	—	0.3	0.1	0.3	0.6	0.3	..	0.4	—	0.2	0.2
189	per lesioni prodotte da macchine agrarie o industriali	0.2	0.3	0.7	0.1	0.3	0.4	0.5	—	0.2	0.2	0.9	0.3	0.4	0.3
190	per schiacciamento da caduta di alberi o di altri corpi, da frane, valanghe, entro miniere; sotto veicoli o cavalli, sotto convogli ferroviari	8.1	8.7	6.6	6.8	9.1	10.3	5.7	6.7	5.6	6.1	5.8	6.8	6.9	6.4
191	per violenze di animali	0.2	0.3	—	0.1	0.2	0.3	2.0	0.6	0.3	0.3	0.3	0.4	0.3	0.5
192	per ustioni, escluse le morti per incendio	3.5	3.1	2.8	3.6	4.6	4.8	1.1	4.2	3.3	3.3	5.5	5.1	5.0	4.4
193	morti negli incendi	0.1	0.1	0.1	0.1	0.1	..	—	0.1	0.1	0.1	0.1	0.1	0.1	..
194	per soffocamento meccanico	0.3	0.1	0.1	0.2	0.3	0.5	1.4	0.4	0.5	0.2	—	—	0.3	0.4
195	assorbimento di gas irrespirabili o tossici	0.4	0.5	0.1	0.6	0.5	0.4	0.5	0.9	0.2	0.2	0.1	0.4	0.3	0.4
196	morsi di vipera o di altri animali velenosi	—	..	—	—	0.1	—	—	0.1	—	..	—	—	—	..
197	per avvelenamento con sostanze alimentari	0.1	0.1	0.1	0.1	0.1	0.1	0.2	0.3	0.1	0.5	0.5	0.6	—	0.1
198	per altri avvelenamenti acuti	0.2	0.1	0.2	0.2	0.4	0.2	0.5	0.6	0.4	0.3	0.4	0.5	0.3	0.1
199	per cause diverse o non determinate	0.4	0.2	0.3	0.2	0.4	0.5	0.2	0.1	0.2	0.2	0.4	0.4	0.3	0.3
200	Omicidio:														
	a) con armi da fuoco	1.0	1.0	1.2	1.4	0.9	0.8	1.8	0.4	0.5	0.6	2.0	1.4	1.6	1.2
	b) con armi da punta o da taglio	0.6	0.7	0.5	0.5	0.4	0.5	0.5	—	0.5	0.3	1.4	1.0	0.3	0.2
	c) con altri mezzi	0.4	0.9	0.6	0.4	0.6	0.5	0.9	0.4	0.3	0.4	0.3	0.3	0.4	0.1

264 cause, in ciascun Compartimento e nel Regno.

a 100.000 abitanti).

Numero dell'Elenco nosologico	Toscana		Marche		Umbria		Lazio		Abruzzi e Molise		Campania		Puglia		Basilicata		Calabria		Sicilia		Sardegna		Regno		
	1925	1926	1925	1926	1925	1926	1925	1926	1925	1926	1925	1926	1925	1926	1925	1926	1925	1926	1925	1926	1925	1926	1925	1926	
	179	—	—	—	—	0.2	0.1	—	—	..	0.1	0.1	0.1	—	—	—	—	..	—	—	179
181	3.3	3.1	5.3	3.1	4.7	4.1	4.4	3.3	3.7	3.1	2.3	2.5	2.9	3.5	1.8	2.4	1.2	1.3	1.7	1.7	2.9	3.0	4.4	4.2	181
182	0.3	0.3	0.5	0.7	—	0.9	0.4	0.3	0.9	0.7	0.4	0.2	0.2	0.2	0.2	1.4	0.2	0.3	0.2	0.1	0.2	0.3	0.4	0.4	182
184	0.1	0.2	0.3	0.2	—	0.3	0.2	0.1	0.1	0.2	0.1	0.1	..	0.2	—	0.2	0.1	—	0.2	0.1	0.3	0.2	0.1	0.1	184
185 ^a	0.4	0.5	0.4	0.2	0.2	0.6	0.6	0.4	0.5	0.7	0.3	0.3	0.5	1.2	0.2	2.0	0.6	0.9	0.4	0.7	0.7	0.7	0.3	0.5	185 ^a
185 ^b	0.2	0.7	0.4	0.5	1.2	0.6	0.9	0.4	0.3	0.4	0.5	0.2	—	0.3	—	0.2	0.2	0.6	0.4	0.3	0.2	0.4	0.5	0.6	185 ^b
186	12.0	10.2	14.1	10.6	18.8	12.8	13.4	10.2	13.6	10.4	12.1	8.6	9.0	6.9	13.4	11.4	9.8	10.3	8.6	7.0	12.1	8.1	12.6	10.1	186
187	1.3	0.7	0.9	1.2	1.5	2.0	0.9	1.1	0.6	0.9	1.6	2.1	1.4	1.0	1.6	1.8	1.6	1.3	0.9	1.0	1.2	1.0	1.4	1.3	187
188	0.3	..	0.6	0.2	0.3	0.2	0.1	0.1	0.1	0.1	0.2	0.1	0.1	0.1	0.2	0.4	0.2	0.1	0.2	..	0.4	0.1	0.2	0.1	188
189	0.5	0.1	1.0	0.1	0.2	0.2	0.1	—	0.2	0.1	0.1	0.2	—	0.4	0.2	0.2	0.2	—	0.1	0.1	0.1	0.1	0.3	0.2	189
190	5.4	5.6	6.0	5.2	4.2	6.3	8.2	9.9	5.0	4.7	4.5	5.3	4.0	2.6	4.5	4.0	3.2	3.9	2.9	3.6	3.2	3.9	5.9	6.4	190
191	0.3	0.4	0.3	0.7	0.9	1.2	0.3	0.4	0.2	0.7	0.3	0.4	0.2	0.5	0.8	0.8	0.4	0.5	0.8	0.5	0.5	0.4	0.4	0.4	191
192	4.0	2.6	5.8	5.6	7.9	5.9	6.7	6.4	10.8	7.8	7.6	7.2	6.3	5.3	12.0	9.2	10.0	8.0	4.9	4.3	7.5	6.2	5.5	5.0	192
193	0.1	—	0.1	—	—	—	0.1	0.3	0.1	0.1	0.1	0.1	0.1	..	—	—	0.2	—	0.1	0.1	—	0.2	0.1	0.1	193
194	0.2	..	0.2	0.2	0.3	0.2	0.5	0.1	0.1	0.1	0.3	0.1	—	0.1	—	0.2	—	—	0.1	..	0.1	0.2	0.3	0.2	194
195	0.1	0.4	0.5	0.6	0.3	—	0.3	0.2	0.7	0.2	0.6	0.4	0.5	1.0	0.4	1.2	0.1	0.2	0.6	0.6	0.5	0.7	0.4	0.5	195
196	0.1	..	0.1	0.2	—	—	0.1	—	0.1	0.1	0.1	..	0.1	—	—	0.1	0.1	—	—	—	—	—	196
197	0.3	..	0.1	—	0.3	0.2	0.6	0.2	0.3	0.2	0.1	0.1	0.9	0.3	0.6	0.4	—	0.1	0.1	0.1	0.5	0.3	0.2	0.2	197
198	0.2	0.2	0.3	0.4	0.2	0.6	0.8	0.4	0.3	0.2	0.5	0.4	0.5	0.5	—	0.2	0.1	0.2	0.2	0.5	0.4	0.1	0.3	0.3	198
199	0.4	0.3	0.4	0.3	0.2	0.2	—	0.1	0.2	0.1	0.4	0.6	0.2	0.3	—	0.4	0.2	0.4	0.1	0.5	0.5	0.8	0.3	0.4	199
200 ^a	1.1	0.6	1.0	0.7	1.8	1.2	1.5	1.4	1.1	1.6	4.6	3.5	1.7	1.4	2.0	1.4	5.7	5.2	10.6	3.5	2.4	4.0	2.7	1.8	200 ^a
200 ^b	0.3	0.4	0.8	0.7	0.9	0.7	1.9	1.1	1.5	0.7	1.4	1.3	1.4	0.8	3.0	3.2	2.4	2.1	1.6	0.8	2.1	1.0	1.0	0.8	200 ^b
200 ^c	0.2	0.3	0.3	0.2	0.6	0.4	0.6	0.4	1.1	0.5	0.8	0.8	0.7	0.6	1.2	1.2	1.1	0.9	1.1	0.6	0.8	0.5	0.6	0.5	200 ^c

Segue **Mortalità, durante gli anni 1925 e 1926, distinta secondo**

(Cifre proporzionali)

Segue PROSPETTO XVI.

Numero dell' Elenco nosologico	CAUSE DI MORTE	Piemonte		Liguria		Lombardia		Venezia Tridentina		Veneto		Venezia Giulia e Zara		Emilia	
		1925	1926	1925	1926	1925	1926	1925	1926	1925	1926	1925	1926	1925	1926
		201	Infanticidio (uccisione di bambini al di sotto di un anno)	0.2	0.1	0.3	0.1	—	0.1	—	—	—	0.1	0.1	—
204	Conflitto con la forza pubblica	—	—	0.1	0.1	..	—	—	—	—	—	—	—	—	—
207	Frattura (senza altra indicazione)	—	..	—	0.1	0.1	..	—	—	—	—	0.1	—
208	Altre violenze esterne	..	0.6	0.1	0.4	0.1	0.5	0.9	0.7	..	0.7	0.1	0.1	0.1	0.5
209	Morti violente, la cui causa è sconosciuta	—	..	—	—	—	0.1	—	—	..	0.1	—	—	—	0.1
210	per annegamento	2.8	3.1	0.9	1.3	1.6	1.6	2.6	2.4	2.0	2.5	2.9	4.3	2.5	2.8
211	con arma da fuoco	2.9	3.2	3.5	4.9	2.8	2.8	2.1	2.1	2.5	2.4	4.5	4.0	3.3	3.3
212	con arma da punta o da taglio	0.7	0.5	0.3	0.2	0.4	0.4	0.2	0.6	0.5	0.5	0.7	0.6	0.5	0.6
213	per impiccamento o strangolamento	3.6	4.5	2.4	1.8	2.0	2.2	3.3	3.9	2.3	3.0	3.7	3.4	4.9	4.5
214	per precipitazione	1.4	1.0	2.8	4.0	1.0	0.9	0.8	0.9	0.4	0.6	2.0	1.2	1.0	1.5
215	per schiacciamento sotto convogli ferroviari, sotto tramways, ecc.	1.2	0.9	0.5	0.6	0.8	1.2	0.3	0.7	0.3	0.5	0.4	0.8	0.9	1.0
216 e 217	per ingestione di veleni	1.0	0.9	1.3	1.1	0.9	1.2	0.8	0.4	0.7	0.7	8.5	6.1	0.6	0.7
218	per assorbimento di gas velenosi	0.2	0.2	0.4	0.6	0.3	0.4	—	—	0.2	0.2	0.4	1.0	0.2	0.6
219	con altro mezzo o con mezzo non determinato	0.3	..	0.1	—	0.1	..	0.6	0.1	0.1	0.1	0.4	0.8	0.3	0.1
0	Morti per causa ignota, o non dichiarata, o male indicata	9.7	1.8	15.6	0.4	16.5	1.2	11.7	5.8	13.8	1.3	15.9	5.3	11.1	1.3
TOTALE GENERALE		1500.7	1543.1	1344.3	1377.4	1717.6	1787.4	1690.4	1750.6	1478.1	1524.5	1607.5	1612.9	1450.0	1534.7

264 cause, in ciascun Compartimento e nel Regno.

a 100.000 abitanti).

Numero dell' Elenco nosologico	Toscana		Marche		Umbria		Lazio		Abruzzi e Molise		Campania		Puglie		Basilicata		Calabria		Sicilia		Sardegna		Regno		Numero dell' Elenco nosologico	
	1925	1926	1925	1926	1925	1926	1925	1926	1925	1926	1925	1926	1925	1926	1925	1926	1925	1926	1925	1926	1925	1926	1925	1926		
	201	0.1	—	0.1	0.1	—	—	—	—	0.1	0.1	—	—	—	—	0.1	0.1	..	0.1	—	0.1	..		0.1
204	..	—	—	—	—	—	—	—	—	0.1	0.1	—	—	—	—	—	—	—	..	0.3	0.3	204		
207	0.1	—	—	—	—	—	—	—	—	—	—	—	—	—	—	—	0.1	—	..	—	—	—	207	
208	0.1	0.6	—	0.6	0.3	0.9	0.1	0.3	—	0.7	0.2	0.4	0.2	0.9	0.2	0.8	0.2	0.9	0.1	0.4	—	1.0	0.1	0.6	208	
209	—	—	—	0.1	0.2	—	—	0.3	—	0.1	—	0.1	—	..	—	—	0.2	0.1	..	0.1	—	0.1	..	0.1	209	
210	1.5	1.2	1.4	1.2	1.7	0.9	1.7	1.1	1.5	1.1	0.9	0.9	1.8	1.2	0.6	0.8	0.4	0.2	0.7	0.5	1.4	1.3	1.6	1.6	210	
211	2.6	2.7	2.2	1.5	2.1	2.9	3.3	3.1	0.9	1.6	1.8	2.0	1.4	1.0	1.0	2.0	1.1	1.0	1.8	2.2	1.6	2.3	2.3	2.5	211	
212	0.3	0.4	0.4	0.2	0.8	0.4	0.5	0.3	0.3	0.3	0.1	0.1	0.1	0.1	0.2	—	0.2	0.4	0.2	0.2	0.2	0.3	0.4	0.4	212	
213	1.9	2.9	1.7	2.5	2.6	1.6	1.5	1.5	1.7	1.0	0.7	0.6	0.5	0.7	1.4	1.2	0.6	0.4	1.5	1.3	1.9	2.0	2.1	2.3	213	
214	1.0	1.1	1.3	1.1	0.6	0.9	2.1	2.0	0.5	1.0	1.0	0.9	0.5	0.5	0.4	0.2	0.2	0.1	0.3	0.3	0.1	0.4	0.9	1.0	214	
215	0.5	0.5	0.3	0.4	0.2	0.2	0.1	0.1	0.3	—	..	0.1	—	0.2	—	0.2	0.1	—	0.1	0.2	—	0.1	0.4	0.5	215	
216 e 217	1.1	1.2	0.7	0.5	1.1	0.4	1.3	1.2	0.7	0.7	1.6	2.1	0.8	0.9	0.8	1.0	0.5	0.4	0.8	0.8	0.4	0.9	1.1	1.1	216 e 217	
218	0.2	0.1	—	0.2	—	0.2	0.2	0.1	—	—	—	—	—	—	0.4	—	—	—	—	—	—	0.1	0.2	218
219	0.1	..	0.3	0.1	0.5	0.2	0.3	0.3	0.1	0.1	0.3	—	0.1	—	0.2	—	0.4	—	0.3	..	—	—	0.2	0.1	219	
0	8.1	1.4	11.4	2.1	8.6	1.0	19.5	1.8	15.2	2.7	14.1	0.9	14.9	4.3	23.9	6.1	18.5	2.7	21.6	3.5	44.3	19.5	16.0	2.1	0	
TOTALE GENERALE		424.6	430.0	1580.3	1575.3	1583.0	1654.3	1697.5	1625.7	2036.9	1886.9	2018.1	1834.0	2099.0	2083.7	2231.6	2310.4	1761.3	1726.9	1515.9	1571.9	1774.3	1888.1	1679.2	1690.8	



§ 5. — Cause di morte predominanti nelle diverse età (a).

Nel prospetto seguente sono date le proporzioni dei morti nel 1926, classificati per malattie, a 1000 morti per qualsiasi causa (esclusi quelli per causa ignota o non dichiarata), in ciascun gruppo di età e in ciascun sesso.

(a) Avvertiamo che l'età dei morti è data in anni compiuti, quindi nel gruppo dei morti in età « *fino a 1 anno* » sono compresi i bambini dalla nascita fino al limite di 365 giorni; nel gruppo dei morti « *di 1 anno* » sono compresi i bambini che contavano da 1 anno e 1 giorno fino a 1 anno e 365 giorni di età; e così per i gruppi dei morti di 2, di 3 e di 4 anni. Nel gruppo « *da 5 a 9 anni* » sono compresi i morti che avevano già compiuto i 5 anni, ed erano perciò entrati nel sesto anno di età, fino a quelli che avevano 9 anni e 365 giorni. Con lo stesso criterio sono formati tutti gli altri gruppi di età.

Questo stesso metodo di aggruppamento dei morti secondo l'età fu sempre tenuto nelle statistiche precedenti; solo che per indicare i diversi gruppi si usarono, nelle statistiche a tutto l'anno 1911, le seguenti espressioni: *Non superiore a 1 anno; oltre 1 anno a 2 compiuti; oltre 2 anni a 3 compiuti; ; oltre 5 anni a 10 compiuti; oltre 10 anni a 15 compiuti*; e così di seguito per le età successive; ma siccome la ripetizione di uno stesso anno di età in due colonne successive poteva far sorgere qualche equivoco, così a cominciare dall'anno 1912; per maggior precisione e chiarezza, si adottarono le seguenti diciture: *fino a 1 anno; di 1 anno; di 2 anni; di 3 anni; di 4 anni; da 5 a 9 anni; da 10 a 14 anni, ecc.*

Morti nel Regno, durante l'anno 1926

Cifre proporzionali a 1000 morti dei rispettivi

PROSPETTO XVII.

Numero dell'Elenco nosologico	Cause di morte	Meno di 1 mese		Da 1 mese a meno di 1 anno		Di 1 anno		Di 2 anni	
		Maschi	Femmine	Maschi	Femmine	Maschi	Femmine	Maschi	Femmine
		1 a 5	Malattie fetali e vizi congeniti . . .	43.5	42.7	8.5	8.8	3.2	3.1
6 a 9	Debolezza congenita, immaturità e malattie speciali dei neonati . . .	614.8	629.6	73.3	79.8	—	—	—	—
10	Vaiuolo e vaiuoloide	—	—	0.1	..	—	—
11	Morbillo	0.2	0.5	9.5	8.9	44.4	39.3	67.7	63.1
12	Scarlattina	0.1	0.1	1.3	1.6	9.6	7.3	27.9	25.4
14 ^a e 14 ^b	Infezioni tifoidee (tifo addominale e paratifi)	0.2	0.1	0.8	0.5	4.7	3.7	12.6	12.4
17	Febbre melitense	—	—	—	—	0.1	..	0.1	0.2
19	Meningite cerebro-spinale epidemica	—	—	0.1	0.1	0.1	0.1	0.1	0.2
20	Difterite e croup	0.5	0.3	2.7	2.5	13.2	11.9	28.4	21.9
21	Pertosse	2.1	2.2	17.6	23.2	19.5	28.3	16.5	27.0
22 ^a e 22 ^b	Influenza	4.0	3.3	18.6	15.1	25.1	20.7	26.9	26.6
23 ^a e 23 ^b	Malaria e cachessia palustre	0.2	0.5	3.2	3.6	6.5	6.3	11.2	11.3
25	Enterite coleriforme	—	—	—	—	—	—	—	—
26 ^a , 26 ^b e 26 ^c	Dissenteria	0.3	0.2	1.7	1.9	2.1	2.4	2.3	1.7
32	Poliomielite anteriore acuta	0.6	0.7	1.8	1.8	2.2	2.2	2.9	3.6
33	Encefalite letargica	—	—	0.1	..	0.2	0.3	0.4	0.6
13	Risipola	4.3	4.5	2.9	4.0	0.6	0.8	0.9	0.7
35	Setticemia e pioemia (non puerperali).	1.1	1.9	4.0	4.7	5.2	4.4	7.3	6.2
36	Pustola maligna, carbonchio	—	0.1	..	0.2	0.2	0.5	0.2
38	Rabbia	—	—	—	—	0.2	0.1
39	Tetano	4.2	2.6	0.2	0.1	0.1	..	0.5	0.2
172	Reumatismo articolare acuto	—	—	0.3	0.1	0.3	0.2	0.3	0.1
41	Tubercolosi disseminata { a) acuta b) cronica.	—	0.1	0.2	0.2	0.4	0.4	2.0	1.2
		—	—	0.1	0.1	0.5	0.3	0.6	0.6
43	Tubercolosi dell'apparecchio respiratorio	0.6	0.3	3.7	3.1	10.8	9.0	14.5	13.4
42	Tubercolosi delle meningi e del sistema nervoso centrale	0.4	0.2	8.3	8.7	16.2	14.1	25.5	25.7
47 a 49	Tubercolosi articolare, delle ossa e della colonna vertebrale	—	—	0.3	0.4	0.9	1.1	2.1	2.2

classificati per età, sesso e cause.

gruppi di età, in ciascun sesso (a).

Numero dell'Elenco nosologico	Di 3 anni		Di 4 anni		Da 5 a 9 anni		Da 10 a 14 anni		Da 15 a 19 anni		Da 20 a 29 anni	
	Maschi	Femmine	Maschi	Femmine	Maschi	Femmine	Maschi	Femmine	Maschi	Femmine	Maschi	Femmine
	1 a 5	2.8	1.2	1.4	2.4	3.0	2.4	2.2	2.6	—	—	—
6 a 9	—	—	—	—	—	—	—	—	—	—	—	—
10	—	—	—	0.3	—	—	—	—	—	—	—	—
11	63.0	67.1	50.6	55.9	34.9	36.3	9.8	9.7	2.3	3.0	1.4	0.7
12	42.9	39.9	48.9	52.6	41.7	44.1	10.2	14.3	3.2	5.3	0.9	1.7
14 ^a e 14 ^b	20.9	20.5	30.9	26.4	46.6	62.4	87.2	111.5	93.0	100.2	62.2	60.5
17	0.2	0.2	0.6	0.6	0.5	0.8	1.5	0.8	0.7	1.1	1.0	0.8
19	—	0.2	0.3	0.3	0.3	0.6	0.2	0.4	0.5	0.7	0.2	—
20	39.0	39.5	52.0	53.2	37.2	37.0	9.8	7.3	1.2	1.3	0.3	0.4
21	16.5	21.0	11.3	17.6	6.5	11.0	—	0.8	0.1	—	—	—
22 ^a e 22 ^b	25.6	27.5	27.8	25.2	22.4	23.5	17.8	21.0	20.7	16.0	14.5	15.9
23 ^a e 23 ^b	10.2	14.4	13.9	12.5	15.1	13.6	16.0	9.3	10.0	3.9	7.3	5.0
25	—	—	—	—	0.2	—	—	—	—	—	—	—
26 ^a , 26 ^b e 26 ^c	1.6	2.0	1.4	1.5	3.0	3.6	1.5	1.0	0.9	0.4	0.7	0.3
32	4.1	5.3	3.8	5.5	3.7	3.2	2.6	2.4	—	—	—	—
33	0.8	0.6	1.4	0.6	2.5	2.3	2.8	3.2	2.0	2.5	2.6	2.7
13	0.8	1.2	1.4	0.6	1.4	1.1	1.5	2.2	1.6	1.2	1.6	2.0
35	6.7	10.6	9.5	7.6	15.0	11.4	19.4	16.6	14.9	10.2	9.8	15.7
36	0.6	0.2	0.3	—	0.3	0.3	0.7	0.6	0.9	0.6	0.2	0.4
38	0.2	—	0.6	0.3	0.3	0.5	0.7	0.8	0.8	—	0.2	0.1
39	0.4	0.6	3.2	1.5	6.5	4.4	15.2	4.4	4.7	1.2	3.2	1.1
172	1.4	0.6	2.3	1.8	7.2	6.5	14.5	13.7	8.6	5.9	4.0	3.6
41 ^a	1.8	2.0	3.2	2.4	2.9	3.7	4.1	5.5	8.6	7.8	5.8	7.0
	1.8	1.6	2.9	1.8	4.1	3.2	7.4	6.7	8.2	11.4	10.7	8.5
43	15.2	15.5	13.9	24.0	30.4	37.9	64.6	176.2	219.1	412.3	355.7	422.6
42	43.1	40.7	53.5	56.5	72.6	69.4	65.0	72.5	35.9	36.7	17.2	18.9
47 a 49	3.2	1.6	7.8	4.3	13.7	11.5	20.8	19.8	16.5	12.7	17.9	7.8

(a) Esclusi i morti per causa ignota o non dichiarata.

Segue **Morti nel Regno, durante l'anno**

Cifre proporzionali a 1000 morti del ri

Segue PROSPETTO XVII.

Numero dell'Elenco nosologico	Cause di morte	Meno di 1 mese		Da 1 mese a meno di 1 anno		Di 1 anno		Di 2 anni	
		Maschi	Femmine	Maschi	Femmine	Maschi	Femmine	Maschi	Femmine
44 a 46, 49 ^a e 49 ^b	Tubercolosi dell'intestino e del peritoneo, dell'apparecchio genito-urinario, di altri organi e di organi non specificati	0.1	0.2	3.4	3.4	8.1	8.1	9.6	9.9
50	Sifilide	5.3	6.0	4.1	4.4	1.3	1.1	0.8	1.1
16, 18, 24, 27 ^a , 27 ^b , 27 ^c , 27 ^d , 28, 29, 30, 31, 34, 37, 40, 51, 52, 53	Altre malattie infettive	4.0	3.6	1.9	1.9	2.0	2.2	3.4	2.0
54	Rachitide	1.1	1.7	5.1	4.7	10.5	9.1	8.1	8.8
55	Pellagra	—	—	—	—	—	—	—	—
57, 58, 59	Scorbuto, porpora emorragica, emofilia	0.6	0.5	0.7	0.8	0.9	0.9	1.2	1.7
60 e 173	Gotta e reumatismo cronico	—	—	—	—	—	—	—	—
61	Diabete	0.1	—	—	0.1	..	0.3	0.4
62	Marasma senile	—	—	—	—	—	—	—	—
63 ^a , 63 ^b , 64 ^a , 64 ^b	Anemie e leucemie	—	—	2.3	2.4	5.2	5.5	5.4	5.3
66 ^a	Morbo di Flaiani-Basedow	—	—	—	—	..	—	—	—
66 ^b	Altre malattie della ghiandola tiroide	—	0.1	0.1	0.3	0.2	0.3	0.2
67	Malattie delle ghiandole paratiroidi	2.1	2.2	1.3	1.3	1.0	0.9	1.2	1.3
69	Malattie delle capsule surrenali (Morbo di Addison)	—	—	0.1	0.2	0.1	0.1
70 a 80	Tumori maligni	0.1	0.1	0.3	0.2	0.5	0.4	1.2	0.8
56, 65, 68, 69bis, 81, 82	Altre malattie generali	0.8	1.0	1.7	1.3	8.9	9.4	13.1	12.5
83	Meningite semplice cerebrale e spinale	1.6	2.1	13.1	12.8	16.6	15.2	22.3	21.8
86	Encefalite	0.1	0.2	0.8	0.8	1.2	1.3	2.4	1.2
87, 88, 91	Apoplezia, congestione, embolia, trombosi e rammollimento cerebrale	0.4	0.4	0.3	0.1	0.2	0.1	0.4	0.2
84	Tabes dorsale	—	—	—	—	—	—	—	—
89 ^a e 89 ^b	Paralisi senza causa indicata	—	—	0.1	0.1	0.2	0.2	0.8	0.3
92	Paralisi progressiva degli alienati o demenza paralitica	—	—	—	—	—	—	—	—
93	Altre forme di alienazione mentale	—	—	—	—	—	—	—	—
98	Eclampsia infantile	52.8	48.6	51.8	50.4	38.1	41.1	41.0	39.3
84 ^a , 85, 90, 94, 95, 96, 97, 99	Altre malattie del sistema nervoso	0.2	0.2	1.0	0.7	1.5	1.7	2.8	2.4

1926, classificati per età, sesso e cause.

spettivi gruppi di età, in ciascun sesso (a).

Numero dell'Elenco nosologico	Di 3 anni		Di 4 anni		Da 5 a 9 anni		Da 10 a 14 anni		Da 15 a 19 anni		Da 20 a 29 anni		Numero dell'Elenco nosologico
	Maschi	Femmine	Maschi	Femmine	Maschi	Femmine	Maschi	Femmine	Maschi	Femmine	Maschi	Femmine	
44 a 46, 49 ^a e 49 ^b	10.0	10.4	17.3	15.8	19.9	18.8	22.5	31.1	21.3	27.7	17.6	25.4	44 a 46, 49 ^a e 49 ^b
50	0.8	1.6	2.0	0.9	1.6	0.8	1.1	0.2	0.4	0.2	2.6	1.4	50
16, 18, 24, 27 ^a , 27 ^b , 27 ^c , 27 ^d , 28, 29, 30, 31, 34, 37, 40, 51, 52, 53	1.4	2.4	3.8	2.4	3.2	3.6	2.4	1.4	1.2	1.3	0.8	1.6	16, 18, 24, 27 ^a , 27 ^b , 27 ^c , 27 ^d , 28, 29, 30, 31, 34, 37, 40, 51, 52, 53
54	3.7	5.5	4.3	1.8	2.2	2.6	0.7	0.6	0.1	0.1	0.1	0.1	54
55	—	—	—	—	—	—	—	—	—	—	0.1	—	55
57, 58, 59	2.0	1.2	1.4	2.7	2.5	3.1	3.7	4.4	3.1	1.3	1.8	1.1	57, 58, 59
60 e 173	—	—	—	—	—	0.2	0.4	0.8	0.3	0.2	0.8	0.5	60 e 173
61	0.2	—	0.6	—	0.8	0.5	1.5	2.2	3.1	1.0	2.8	2.3	61
62	—	—	—	—	—	—	—	—	—	—	—	—	62
63 ^a , 63 ^b , 64 ^a , 64 ^b	5.3	3.7	6.4	2.1	7.2	4.4	6.3	6.5	8.1	5.8	4.3	8.6	63 ^a , 63 ^b , 64 ^a , 64 ^b
66 ^a	—	—	—	—	0.2	0.2	0.2	—	—	0.4	0.1	0.9	66 ^a
66 ^b	0.2	—	—	—	—	0.2	0.2	0.6	0.9	0.1	0.2	0.3	66 ^b
67	1.0	1.0	0.6	0.3	0.2	0.8	0.2	—	—	—	—	—	67
69	0.2	—	—	—	—	0.2	—	0.4	0.3	0.4	0.9	0.5	69
70 a 80	4.7	3.7	4.6	2.1	5.3	3.7	9.3	4.6	7.3	6.5	10.3	9.1	70 a 80
56, 65, 68, 69bis, 81, 82	11.2	9.4	7.5	10.0	8.0	10.5	6.1	5.7	5.4	4.0	3.3	3.0	56, 65, 68, 69bis, 81, 82
83	29.2	26.0	39.6	33.1	45.4	43.6	37.3	37.0	20.2	18.6	11.3	10.3	83
86	3.2	3.9	3.8	4.6	6.0	3.2	5.4	2.6	3.3	2.6	2.6	2.5	86
87, 88, 91	0.2	0.6	0.3	0.9	1.0	1.3	2.8	2.0	3.6	2.5	5.9	3.9	87, 88, 91
84	—	—	—	—	0.2	0.3	0.4	—	0.3	—	0.1	0.2	84
89 ^a e 89 ^b	—	0.4	0.6	1.2	1.0	1.3	1.7	1.0	2.8	0.8	2.0	1.2	89 ^a e 89 ^b
92	—	—	—	—	—	—	—	—	0.1	0.2	0.6	0.2	92
93	—	—	—	—	—	0.2	0.2	0.4	2.0	1.0	4.9	2.4	93
98	37.2	35.4	28.0	27.3	—	—	—	—	—	—	—	—	98
84 ^a , 85, 90, 94, 95, 96, 97, 99	2.8	4.5	2.9	3.6	30.1	22.9	21.5	16.6	19.3	12.2	14.1	11.2	84 ^a , 85, 90, 94, 95, 96, 97, 99

(a) Esclusi i morti per causa ignota o non dichiarata.

Segue **Morti nel Regno, durante l'anno**

Cifre proporzionali a 1000 morti dei ri

Segue PROSPETTO XVII.

Numero dell'Elenco nosologico	Cause di morte	Meno di 1 mese		Da 1 mese a meno di 1 anno		Di 1 anno		Di 2 anni	
		Maschi	Femmine	Maschi	Femmine	Maschi	Femmine	Maschi	Femmine
		103	Bronchite acuta	39.8	35.9	63.8	61.4	51.5	54.4
104	Bronchite cronica	—	—	—	—	0.3	0.2	0.6	0.1
105	Malattie della pleura	0.1	0.2	1.9	1.3	6.2	4.7	9.3	5.7
107 ^a e 107 ^b	Polmonite crupale	10.7	9.3	37.9	30.7	58.8	51.4	58.5	52.9
108	Bronco polmonite acuta (compresa la bronchite capillare)	48.4	43.8	167.5	151.6	221.2	206.3	218.4	216.7
102 ^a , 102 ^b , 106, 109 ^a , 109 ^b , 110 ^a , 110 ^b , 111, 112	Altre malattie dell'apparecchio respiratorio (esclusa la tubercolosi)	2.3	2.3	2.9	2.5	5.0	2.9	7.5	5.4
113 ^a	Aneurisma	—	—	..	—	—	—
113 ^b e 113 ^c	Arteriosclerosi ed altre malattie delle arterie	—	—	—	..	—	—
117 ^a , 117 ^b e 118	Malattie del cuore e del pericardio	1.2	1.7	1.5	1.4	2.1	2.2	3.8	3.4
119	Angina pectoris	—	—	—	—	—	—	—	—
114, 115, 116, 121, 122	Altre malattie dell'apparecchio circolatorio	0.3	0.4	0.5	0.5	0.4	0.2	0.8	0.4
125 ^a	Ulcera dello stomaco	—	—	—	—	—
125 ^b	Ulcera del duodeno	—	—	—	..	—	—	—	—
126	Altre malattie dello stomaco	4.9	4.1	7.0	6.7	4.8	4.7	3.9	4.4
127 ^a e 127 ^b	Cirrosi epatica	—	—	0.1	0.1	..	0.1	0.3	0.2
129	Calcoli biliari	—	—	..	—	—	—	—	—
128, 130, 132	Atrofia gialla acuta del fegato, ittero grave ed altre malattie del fegato (escluso l'echinococco)	0.7	0.8	1.3	1.6	1.3	1.2	1.7	1.4
134 ^a	Enteriti (al di sotto di 2 anni)	134.7	135.3	445.4	466.8	339.7	375.2	—	—
134 ^b	Enteriti (da 2 anni in su)	—	—	—	—	—	—	178.3	204.9
135	Volvolo, occlusione intestinale	1.0	1.1	1.4	1.0	1.0	0.8	1.8	0.6
137	Ernie intestinali e addominali	0.3	0.2	0.9	..	0.9	0.1	0.7	0.1
131, 138	Malattie da echinococco	—	—	—	—	..	—	—	0.2
139 ^a , 139 ^b , 139 ^c , 139 ^d , 139 ^e , 139 ^f	Malattie da parassiti intestinali (escluso l'echinococco e l'anchilostoma)	0.2	0.3	1.1	1.1	2.3	2.9	4.7	7.9

(a) Esclusi i morti per causa ignota o non dichiarata.

1926, classificati per età, sesso e cause.

spettivi gruppi di età, in ciascun sesso (a).

Numero dell'Elenco nosologico	Di 3 anni		Di 4 anni		Da 5 a 9 anni		Da 10 a 14 anni		Da 15 a 19 anni		Da 20 a 29 anni	
	Maschi	Femmine	Maschi	Femmine	Maschi	Femmine	Maschi	Femmine	Maschi	Femmine	Maschi	Femmine
	103	32.7	41.5	30.4	31.9	13.1	16.7	4.3	5.1	1.3	1.0	0.6
104	0.4	0.2	0.6	0.6	3.2	6.0	2.4	2.4	1.6	1.7	1.8	2.2
105	10.2	4.3	7.8	7.6	9.5	6.8	7.2	6.9	12.2	8.1	9.8	8.0
107 ^a e 107 ^b	56.7	58.4	49.4	50.4	52.8	39.4	38.4	36.0	58.1	36.0	54.5	34.6
108	200.4	210.8	168.0	175.3	118.3	127.0	60.9	72.7	58.2	54.9	47.2	46.3
102 ^a , 102 ^b , 106, 109 ^a , 109 ^b , 110 ^a , 110 ^b , 111, 112	9.7	7.7	12.1	7.9	6.4	6.6	6.5	4.6	3.5	2.0	5.4	3.2
113 ^a	—	—	0.6	—	0.2	—	0.2	0.4	0.1	—	0.5	0.1
113 ^b e 113 ^c	—	—	—	—	—	—	0.2	0.4	—	—	0.1	—
117 ^a , 117 ^b e 118	8.5	6.7	11.6	7.9	21.3	30.5	61.6	72.3	59.4	52.1	43.4	55.3
119	—	—	—	—	—	—	—	—	0.4	0.2	0.6	0.6
114, 115, 116, 121, 122	0.4	1.6	1.4	1.2	0.8	1.3	2.0	1.2	1.2	1.2	1.0	2.0
125 ^a	—	0.2	0.6	—	0.2	0.2	0.4	0.6	1.3	0.7	3.9	1.6
125 ^b	—	—	—	—	—	—	0.2	0.4	0.1	0.1	1.7	0.5
126	2.8	2.0	3.5	4.3	3.2	2.9	2.0	1.6	1.1	1.4	1.6	0.9
127 ^a e 127 ^b	0.4	—	0.9	0.9	0.5	0.8	1.1	0.8	2.1	0.4	2.7	1.3
129	—	—	0.3	—	0.2	—	0.2	—	0.1	0.1	0.3	1.2
128, 130, 132	1.4	3.3	3.5	3.0	3.5	1.9	3.0	0.6	1.6	2.5	4.5	3.2
134 ^a	—	—	—	—	—	—	—	—	—	—	—	—
134 ^b	122.1	119.0	94.5	112.4	72.9	80.4	44.0	40.0	21.1	17.8	12.7	13.3
135	1.6	1.6	2.0	1.8	3.8	3.4	7.6	2.6	5.2	1.2	4.2	2.1
137	0.2	—	—	—	0.2	0.3	0.7	—	1.2	0.1	1.3	0.1
131, 138	0.2	—	—	—	0.3	0.2	0.2	0.4	0.5	0.1	0.3	0.5
139 ^a , 139 ^b , 139 ^c , 139 ^d , 139 ^e , 139 ^f	8.7	7.7	10.4	8.8	9.2	9.7	2.8	2.2	—	0.7	0.1	0.3

*10

Segue **Morti nel Regno, durante l'anno**

Cifre proporzionali a 1000 morti del ri

Segue PROSPETTO XVII.

Numero dell'Elenco nosologico	Cause di morte	Da 30 a 39 anni		Da 40 a 49 anni		Da 50 a 59 anni		Da 60 a 69 anni		
		Maschi	Femmine	Maschi	Femmine	Maschi	Femmine	Maschi	Femmine	
		1 a 5	Malattie fetali e vizi congeniti . . .	—	—	—	—	—	—	—
6 a 9	Debolezza congenita, immaturità e malattie speciali dei neonati	—	—	—	—	—	—	—	—	
10	Vaiuolo e vaiuoloide	—	—	0.1	—	..	—	..	—	
11	Morbillo	0.4	0.6	0.3	0.1	0.1	—	
12	Scarlattina	0.5	1.1	0.2	0.3	0.1	—	—	..	
14 ^a e 14 ^b	Infezioni tifoidee (tifo addominale e paratifi)	18.6	38.4	14.1	21.5	8.7	10.0	3.5	4.2	
17	Febbre melitense	0.7	0.3	0.5	0.4	0.3	0.5	0.4	0.2	
19	Meningite cerebro-spinale epidemica	0.1	—	—	0.2	—	0.1	—	—	
20	Difterite e croup	0.4	0.3	0.2	0.1	..	0.1	0.1	0.1	
21	Pertosse	—	0.1	—	—	—	—	
22 ^a e 22 ^b	Influenza	20.8	23.1	23.8	24.1	21.5	25.0	19.7	24.0	
23 ^a e 23 ^b	Malaria e cachessia palustre	7.6	5.9	8.0	4.1	4.8	2.6	2.8	2.0	
25	Enterite coleriforme	—	—	—	—	—	—	—	—	
26 ^a , 26 ^b e 26 ^c	Dissenteria	0.6	0.4	0.6	0.3	0.8	0.8	0.7	0.6	
32	Poliomielite anteriore acuta	—	—	—	—	—	—	—	—	
33	Encefalite letargica	2.9	3.1	3.1	2.1	1.8	1.7	0.7	0.7	
13	Risipola	2.6	2.6	2.9	2.4	2.7	3.0	1.9	1.6	
35	Setticemia e pioemia (non puerperali).	11.7	18.9	11.2	11.6	8.9	7.6	6.2	4.4	
36	Pustola maligna, carbuncchio	0.7	0.4	1.3	0.5	1.2	0.5	0.5	0.2	
38	Rabbia	0.1	0.1	0.2	0.1	0.2	
39	Tetano	2.8	1.7	1.6	1.0	1.8	0.6	0.8	0.6	
172	Reumatismo articolare acuto	4.1	4.7	4.1	4.0	2.3	3.3	1.4	2.2	
41	Tubercolosi disseminate	a) acuta	4.1	3.7	2.4	2.5	0.7	0.8	0.2	0.1
		b) cronica	5.8	6.3	4.3	5.1	2.6	1.9	1.0	0.8
43	Tubercolosi dell'apparecchio respiratorio	294.5	280.4	177.3	163.0	83.6	66.4	29.8	23.3	
42	Tubercolosi delle meningi e del sistema nervoso centrale	8.8	10.1	3.9	4.9	2.0	1.9	0.3	0.4	
47 a 49	Tubercolosi articolare, delle ossa e della colonna vertebrale	11.2	8.1	5.9	9.1	3.8	6.8	2.2	2.7	

(a) Esclusi i morti per causa ignota o non dichiarata.

1926, classificati per età, sesso e cause.

spettivi gruppi di età, in ciascun sesso (a).

Numero dell'Elenco nosologico	Da 70 a 79 anni		Da 80 a 89 anni		Da 90 e più		TOTALE GENERALE		
	Maschi	Femmine	Maschi	Femmine	Maschi	Femmine	Maschi	Femmine	TOTALE
	1 a 5	—	—	—	—	—	—	4.6	4.0
6 a 9	—	—	—	—	—	—	51.7	46.0	48.9
10	—	—	—	—	—	—
11	—	..	—	..	—	—	9.0	8.5	8.7
12	..	—	—	—	—	—	3.9	3.9	3.9
14 ^a e 14 ^b	1.2	1.5	0.5	0.5	0.8	0.3	11.3	14.4	12.8
17	..	0.1	—	—	—	—	0.2	0.2	0.2
19	—	—	—	—	—	—	0.1	0.1	0.1
20	—	0.1	..	—	0.4	—	4.2	3.9	4.0
21	..	—	—	..	—	—	5.2	6.8	6.0
22 ^a e 22 ^b	21.5	24.7	17.7	19.6	18.1	12.7	19.6	20.4	20.0
23 ^a e 23 ^b	1.5	1.0	0.5	0.3	—	—	4.4	3.5	3.9
25	—	—	—	—	—	—	..	—	..
26 ^a , 26 ^b e 26 ^c	0.8	0.6	0.6	0.4	—	0.3	1.0	1.0	1.0
32	—	—	—	—	—	—	0.8	0.8	0.8
33	0.1	0.1	..	—	—	0.3	0.8	0.8	0.8
13	1.4	1.4	1.3	1.0	1.3	1.2	2.0	2.1	2.0
35	4.4	4.0	2.4	3.1	1.7	3.4	6.2	6.6	6.4
36	0.3	0.1	0.1	0.1	—	0.3	0.4	0.2	0.3
38	0.1	..	—	—	—	—	0.1	0.1	0.1
39	0.2	0.2	—	—	1.4	0.7	1.1
172	1.0	1.2	0.4	0.4	0.8	—	1.7	1.9	1.8
41 ^a	..	—	—	—	—	—	1.1	1.3	1.2
	0.2	0.2	—	..	—	—	1.8	1.8	1.8
43	6.3	6.0	1.5	0.8	—	0.6	57.1	69.2	63.0
42	0.1	0.1	0.1	..	—	—	8.9	9.4	9.2
47 a 49	0.8	1.3	0.2	0.6	—	—	3.5	3.4	3.5

Segue **Morti nel Regno, durante l'anno**

Cifre proporzionali a 1000 morti dei ri

Segue PROSPETTO XVII.

Numero dell'Elenco nosologico	Cause di morte	Da 30 a 39 anni		Da 40 a 49 anni		Da 50 a 59 anni		Da 60 a 69 anni	
		Maschi	Femmine	Maschi	Femmine	Maschi	Femmine	Maschi	Femmine
44 a 46, 49 ^a e 49 ^b	Tubercolosi dell'intestino e del peritoneo, dell'apparecchio genito-urinario, di altri organi e di organi non specificati	13.7	19.4	10.2	15.8	5.6	8.2	2.9	4.0
50	Sifilide	6.5	3.5	5.5	3.1	6.1	2.4	2.7	1.1
16, 18, 24, 27 ^a , 27 ^b , 27 ^c , 27 ^d , 28, 29, 30, 31, 34, 37, 40, 51, 52, 53	Altre malattie infettive	1.4	1.4	1.3	1.3	0.8	0.5	0.6	0.6
54	Rachitide	0.1	—	—	—	—
55	Pellagra	0.1	0.2	0.2	0.4	0.5	0.4	0.4	0.4
57, 58, 59	Scorbuto, porpora emorragica, emofilia	1.3	1.0	0.9	0.7	0.7	1.4	0.8	0.5
60 e 173	Gotta e reumatismo cronico	0.6	1.4	1.1	2.0	1.7	3.8	2.5	4.3
61	Diabete	5.0	3.4	6.3	7.6	10.3	11.4	9.9	9.9
62	Marasma senile	—	—	—	—	—	—	66.2	78.6
63 ^a , 63 ^b , 64 ^a , 64 ^b	Anemie e leucemie	6.4	13.3	7.6	9.9	8.9	9.6	4.4	3.6
66 ^a	Morbo di Flajani-Basedow	0.1	1.6	0.3	1.8	0.1	1.8	..	0.6
66 ^b	Altre malattie della ghiandola tiroide	0.2	0.4	0.2	0.7	0.3	0.4	0.3	0.2
67	Malattie delle ghiandole paratiroidei	0.1	0.1	—	0.1	..	—
69	Malattie delle capsule surrenali (Morbo di Addison)	1.9	1.2	1.0	1.7	0.9	1.2	0.4	0.2
70 a 80	Tumori maligni	26.5	39.6	56.0	108.0	90.2	129.9	83.5	86.0
56, 65, 68, 69bis, 81, 82	Altre malattie generali	3.9	4.4	4.1	6.1	5.1	8.4	0.8	0.9
83	Meningite semplice cerebrale e spinale	9.1	6.1	8.1	5.0	3.2	3.8	1.5	1.5
86	Encefalite	2.6	1.7	3.2	2.4	2.0	1.6	0.9	0.8
87, 88, 91	Apoplessia, congestione, embolia, trombosi e rammollimento cerebrale	15.5	12.0	41.5	46.1	90.7	97.9	144.8	138.4
84	Tabes dorsale	0.7	0.4	2.4	0.8	3.1	1.7	2.3	1.0
89 ^a e 89 ^b	Paralisi senza causa indicata	5.1	2.8	8.7	7.4	12.6	11.6	20.3	19.0
92	Paralisi progressiva degli alienati o demenza paralitica	7.2	1.2	8.7	2.2	3.8	1.1	0.7	0.4
93	Altre forme di alienazione mentale	7.9	5.9	5.1	6.9	4.7	5.0	2.6	2.7
98	Eclampsia infantile	—	—	—	—	—	—	—	—
84 ^a , 85, 90, 94, 95, 96, 97, 99	Altre malattie del sistema nervoso	16.6	15.1	12.7	13.3	10.8	11.2	10.2	7.9

(a) Esclusi i morti per causa ignota o non dichiarata.

1926, classificati per età, sesso e cause.

spettivi gruppi di età, in ciascun sesso (a).

Numero dell'Elenco nosologico	TOTALE GENERALE			Numero dell'Elenco nosologico						
	Maschi	Femmine	TOTALE							
44 a 46, 49 ^a e 49 ^b	1.1	1.2	0.2	0.3	—	—	5.7	7.6	6.6	44 a 46, 49 ^a e 49 ^b
50	0.4	0.2	0.2	0.1	—	0.3	2.7	1.8	2.3	50
16, 18, 24, 27 ^a , 27 ^b , 27 ^c , 27 ^d , 28, 29, 30, 31, 34, 37, 40, 51, 52, 53	0.3	0.3	0.2	0.1	1.3	0.3	1.4	1.2	1.3	16, 18, 24, 27 ^a , 27 ^b , 27 ^c , 27 ^d , 28, 29, 30, 31, 34, 37, 40, 51, 52, 53
54	..	—	—	—	—	—	2.0	1.8	1.9	54
55	0.3	0.1	0.1	..	—	—	0.2	0.1	0.2	55
57, 58, 59	0.5	0.3	0.2	0.2	0.4	—	0.9	0.8	0.9	57, 58, 59
60 e 173	2.6	3.6	1.4	2.4	1.7	0.9	1.2	1.9	1.5	60 e 173
61	5.2	4.4	1.4	1.2	1.3	0.3	3.8	3.6	3.7	61
62	179.7	210.8	432.0	459.3	674.3	692.0	81.1	98.1	89.4	62
63 ^a , 63 ^b , 64 ^a , 64 ^b	1.1	1.1	0.3	0.1	0.4	—	3.7	4.2	3.9	63 ^a , 63 ^b , 64 ^a , 64 ^b
66 ^a	..	0.1	—	0.1	—	—	0.1	0.4	0.2	66 ^a
66 ^b	..	0.2	—	0.6	0.2	0.2	0.2	66 ^b
67	—	..	—	—	—	—	0.5	0.4	0.5	67
69	0.1	0.1	..	—	—	—	0.3	0.3	0.3	69
70 a 80	43.0	41.1	13.0	13.5	4.6	6.5	30.9	35.6	33.2	70 a 80
56, 65, 68, 69bis, 81, 82	0.5	0.3	0.3	0.5	—	—	3.1	3.3	3.2	56, 65, 68, 69bis, 81, 82
83	0.7	0.3	0.3	0.2	—	—	8.4	7.8	8.1	83
86	0.5	0.4	0.1	0.2	—	0.3	1.4	1.1	1.3	86
87, 88, 91	164.2	143.7	122.6	102.8	64.9	44.4	67.6	62.1	64.9	87, 88, 91
84	0.9	0.3	0.2	0.1	—	—	0.9	0.4	0.6	84
89 ^a e 89 ^b	22.5	18.0	12.2	11.8	5.9	6.2	9.4	8.1	8.8	89 ^a e 89 ^b
92	0.2	0.2	0.1	0.1	—	—	1.2	0.3	0.8	92
93	1.3	1.3	0.4	0.6	0.4	—	1.8	1.7	1.8	93
98	—	—	—	—	—	—	16.0	14.5	15.3	98
84 ^a , 85, 90, 94, 95, 96, 97, 99	8.7	5.8	4.2	3.4	2.1	1.6	7.6	6.4	7.0	84 ^a , 85, 90, 94, 95, 96, 97, 99

Segue **Morti nel Regno, durante l'anno**
Cifre proporzionali a 1000 morti dei ri

1923, classificati per età, sesso e cause.
spettivi gruppi di età, in ciascun sesso (a)

Segue PROSPETTO XVII.

Numero dell'Elenco nosologico	Cause di morte	Da 30 a 39 anni		Da 40 a 49 anni		Da 50 a 59 anni		Da 60 a 69 anni		Da 70 a 79 anni		Da 80 a 89 anni		Da 90 e più		TOTALE GENERALE			Numero dell'Elenco nosologico
		Maschi	Femmine	Maschi	Femmine	Maschi	Femmine	Maschi	Femmine	Maschi	Femmine	Maschi	Femmine	Maschi	Femmine	Maschi	Femmine	TOTALE	
103	Bronchite acuta	1.0	0.6	0.8	1.8	1.1	1.9	1.6	2.3	2.5	3.3	2.8	3.7	2.1	2.5	19.5	18.7	19.1	103
104	Bronchite cronica	3.3	3.3	8.2	8.2	19.2	19.3	26.5	33.9	34.2	40.7	35.5	38.7	29.9	28.9	14.7	17.5	16.1	104
105	Malattie della pleura	8.5	7.0	9.1	7.3	9.1	5.7	5.9	3.8	3.4	2.3	1.7	0.6	0.8	0.6	5.2	3.7	4.5	105
107 ^a e 107 ^b	Polmonite crupale	70.1	51.5	82.3	55.5	70.4	54.1	61.8	51.9	43.4	37.1	25.5	22.5	16.4	12.1	48.8	39.3	44.2	107 ^a e 107 ^b
108	Bronco polmonite acuta (compresa la bronchite capillare)	53.4	57.6	72.5	60.8	69.0	68.2	74.1	81.9	76.1	78.9	56.8	60.0	33.3	41.6	100.5	97.0	98.8	108
102 ^a , 102 ^b , 106, 109 ^a , 109 ^b , 110 ^a , 110 ^b , 111, 112	Altre malattie dell'apparecchio respiratorio (esclusa la tubercolosi)	7.2	4.7	13.7	7.4	13.4	9.2	15.1	11.2	11.4	9.4	7.2	6.0	2.1	5.0	8.5	6.3	7.4	102 ^a , 102 ^b , 106, 109 ^a , 109 ^b , 110 ^a , 110 ^b , 111, 112
113 ^a	Aneurisma	3.4	0.7	4.2	1.9	5.9	2.5	3.7	2.3	1.5	1.0	0.8	0.9	—	0.6	1.6	0.9	1.2	113 ^a
113 ^b e 113 ^c	Arteriosclerosi ed altre malattie delle arterie	1.5	0.2	3.6	1.4	10.1	6.2	23.6	13.7	37.7	26.2	41.0	31.0	34.6	30.8	14.2	10.1	12.2	113 ^b e 113 ^c
117 ^a , 117 ^b e 118	Malattie del cuore e del pericardio	69.9	87.1	86.6	136.5	135.9	201.6	147.1	222.7	167.2	223.8	120.8	149.0	49.3	67.4	80.7	112.2	96.1	117 ^a , 117 ^b e 118
119	Angina pectoris	2.6	1.4	5.9	2.9	9.6	3.8	8.2	4.2	4.6	3.0	2.2	1.5	0.8	—	3.2	1.7	2.4	119
114, 115, 116, 121, 122	Altre malattie dell'apparecchio circolatorio	1.7	4.2	2.0	3.5	2.2	2.5	1.7	1.9	1.1	1.2	0.7	0.4	0.4	0.9	1.1	1.3	1.2	114, 115, 116, 121, 122
125 ^a	Ulcera dello stomaco	6.7	3.7	6.6	4.1	6.7	3.8	5.1	3.0	2.1	1.1	0.6	0.4	0.4	—	2.4	1.3	1.9	125 ^a
125 ^b	Ulcera del duodeno	2.1	0.7	2.1	0.7	1.6	0.8	1.2	0.4	0.2	0.3	0.2	0.1	—	—	0.6	0.3	0.4	125 ^b
126	Altre malattie dello stomaco	3.2	1.7	3.4	3.6	4.3	4.4	4.3	3.9	3.1	2.9	1.4	1.1	0.4	0.6	3.9	3.5	3.7	126
127 ^a e 127 ^b	Cirrosi epatica	13.3	4.7	34.1	12.5	40.7	16.5	27.6	10.1	10.9	4.4	3.0	1.4	0.4	0.6	11.2	4.2	7.8	127 ^a e 127 ^b
129	Calcoli biliari	1.2	3.4	0.9	3.8	1.7	5.0	1.0	3.2	0.8	1.1	0.3	0.5	—	0.3	0.5	1.4	0.9	129
128, 130, 132	Atrofia gialla acuta del fegato, ittero grave ed altre malattie del fegato (escluso l'echinococco)	6.1	5.5	8.4	8.2	7.9	9.3	6.3	6.6	3.6	3.1	2.2	1.7	0.4	0.6	3.6	3.5	3.6	128, 130, 132
134 ^a	Enteriti (al di sotto di 2 anni)	—	—	—	—	—	—	—	—	—	—	—	—	—	—	100.7	98.7	99.7	134 ^a
134 ^b	Enteriti (da 2 anni in su)	12.5	17.5	15.2	24.2	18.7	22.9	23.2	27.1	26.0	26.2	18.0	20.3	11.4	13.1	22.5	25.6	24.0	134 ^b
135	Volvolo, occlusione intestinale	4.2	4.1	5.2	5.6	5.6	6.0	5.7	5.8	4.5	4.0	2.0	2.2	1.7	1.2	3.4	3.1	3.2	135
137	Ernie intestinali e addominali	1.8	1.0	3.0	3.4	3.9	4.2	5.7	4.1	4.9	2.8	4.1	1.7	1.3	0.9	2.8	1.7	2.3	137
131, 138	Malattie da echinococco	0.6	0.5	0.4	0.3	0.4	0.2	0.3	0.3	0.1	0.1	—	—	—	—	0.2	0.1	0.2	131, 138
139 ^a , 139 ^b , 139 ^c , 139 ^d , 139 ^e , 139 ^f	Malattie da parassiti intestinali (escluso l'echinococco e l'anchilostoma)	0.1	0.1	—	0.1	—	—	—	0.1	—	—	—	—	—	—	0.9	1.1	1.0	139 ^a , 139 ^b , 139 ^c , 139 ^d , 139 ^e , 139 ^f

(a) Esclusi i morti per causa ignota o non dichiarata.

Segue **Morti nel Regno, durante l'anno**

Cifre proporzionali a 1000 morti dei ri

Segue PROSPETTO XVII.

Numero dell'Elenco nosologico	Cause di morte	Da 30 a 39 anni		Da 40 a 49 anni		Da 50 a 59 anni		Da 60 a 69 anni	
		Maschi	Femmine	Maschi	Femmine	Maschi	Femmine	Maschi	Femmine
140	Anchilostomiasi	—	—	—	0.1	0.1	—	—	—
141	Appendicite e tifite	6.8	5.7	4.8	3.8	3.5	3.0	1.5	1.7
143	Peritonite senza causa indicata	7.7	15.7	7.3	11.2	6.2	7.7	4.1	4.3
123, 124 ^a , 124 ^b , 133, 136, 142, 145	Altre malattie dell'apparecchio digerente	5.6	4.4	4.7	3.8	4.1	3.6	3.0	2.5
146 ^a	Nefrite acuta	3.0	6.2	3.1	5.9	2.3	2.8	1.7	1.9
146 ^b	Nefrite cronica	27.4	37.1	32.1	45.5	35.6	45.3	33.8	36.4
146 ^c e 146 ^d	Altre malattie dei reni e dei loro annessi	2.2	1.9	2.3	2.6	2.2	2.5	2.3	1.7
147	Malattie della vescica	1.2	0.7	2.1	0.9	3.6	1.0	7.4	1.0
148	Calcoli delle vie urinarie	1.0	0.5	1.0	0.8	1.2	0.5	0.9	0.5
149 ^a , 149 ^b , 149 ^c	Altre malattie dell'apparecchio uropoietico e della prostata	0.8	—	1.5	—	2.5	0.1	6.6	—
153 ^a , 153 ^b	Malattie dell'utero	—	4.1	—	7.5	—	2.0	—	0.9
151, 152 e 154	Altre malattie non puerperali degli organi genitali femminili	—	6.1	—	4.7	—	2.1	—	1.0
160	Febbre puerperale	—	22.2	—	6.0	—	0.1	—	—
156 ^a a 159, 161 a 164	Altre malattie di gravidanza, parto e puerperio	—	52.9	—	16.8	—	0.2	—	—
165 a 170	Malattie della pelle e dei suoi annessi	4.3	3.4	6.0	4.3	5.3	4.4	5.9	3.8
171, 174, 175, 176	Malattie delle ossa, delle articolazioni, psioite ed altre malattie degli organi della locomozione	2.1	1.2	1.5	1.4	1.1	1.6	1.2	1.3
180	Alcoolismo acuto	0.6	—	0.6	0.1	0.1	0.1	0.2	—
177	Alcoolismo cronico	4.8	1.1	9.3	1.9	8.4	1.5	5.9	0.6
181 a 199, 207 a 209	Morti violente accidentali	72.6	9.5	58.1	11.7	40.0	10.9	23.1	7.4
200 ^a a 202, 204	Omicidi e infanticidi	15.0	3.1	7.8	1.8	4.3	0.9	1.5	0.6
210 a 219	Suicidi	30.1	10.9	27.9	8.9	21.4	5.7	9.3	2.2
100, 101, 120, 150, 155, 178 e 179	Altre malattie	8.9	5.7	10.6	5.9	10.7	9.0	11.0	7.1
TOTALE		1000.0	1000.0	1000.0	1000.0	1000.0	1000.0	1000.0	1000.0

1926, classificati per età, sesso e cause.

spettivi gruppi di età, in ciascun sesso (a).

Numero dell'Elenco nosologico	Da 70 a 79 anni		Da 80 a 89 anni		Da 90 e più		TOTALE GENERALE			Numero dell'Elenco nosologico
	Maschi	Femmine	Maschi	Femmine	Maschi	Femmine	Maschi	Femmine	TOTALE	
140	—	—	—	—	—	—	—	—	—	140
141	0.7	0.8	0.3	0.2	0.4	—	2.3	1.9	2.1	141
143	2.5	1.9	0.9	0.7	1.3	—	4.4	3.1	4.7	143
123, 124 ^a , 124 ^b , 133, 136, 142, 145	1.9	1.6	1.4	0.9	0.4	0.6	3.8	3.3	3.6	123, 124 ^a , 124 ^b , 133, 136, 142, 145
146 ^a	1.0	1.0	0.6	0.6	0.8	—	6.5	7.0	6.7	146 ^a
146 ^b	24.3	22.1	12.5	13.0	4.6	4.0	16.6	19.0	17.8	146 ^b
146 ^c e 146 ^d	1.6	1.2	1.4	0.6	—	—	1.2	1.0	1.1	146 ^c e 146 ^d
147	10.7	1.2	10.5	1.1	6.7	1.2	4.3	0.8	2.6	147
148	0.9	0.2	0.5	0.1	—	0.3	0.6	0.3	0.4	148
149 ^a , 149 ^b , 149 ^c	9.2	—	7.3	—	2.5	—	3.4	—	1.7	149 ^a , 149 ^b , 149 ^c
153 ^a , 153 ^b	—	0.6	—	0.1	—	0.3	—	1.0	0.5	153 ^a , 153 ^b
151, 152 e 154	—	0.8	—	0.2	—	0.3	—	1.3	0.6	151, 152 e 154
160	—	—	—	—	—	—	—	2.8	1.4	160
156 ^a a 159, 161 a 164	—	—	—	—	—	—	—	5.7	2.8	156 ^a a 159, 161 a 164
165 a 170	6.4	4.6	6.9	4.0	5.5	3.7	4.9	3.7	4.3	165 a 170
171, 174, 175, 176	0.5	0.8	0.3	0.6	—	—	1.5	1.2	1.3	171, 174, 175, 176
180	0.1	—	—	—	—	—	0.1	—	0.1	180
177	1.9	0.2	0.5	—	—	—	2.4	0.4	1.4	177
181 a 199, 207 a 209	13.1	6.3	7.9	5.6	6.3	4.0	27.4	9.5	18.6	181 a 199, 207 a 209
200 ^a a 202, 204	0.6	0.3	0.2	0.1	—	—	2.8	0.8	1.8	200 ^a a 202, 204
210 a 219	3.7	1.0	1.3	0.3	1.3	0.6	8.4	2.9	5.7	210 a 219
100, 101, 120, 150, 155, 178 e 179	7.9	6.1	6.0	4.4	4.1	4.8	5.6	4.4	5.2	100, 101, 120, 150, 155, 178 e 179
TOTALE		1000.0	1000.0	1000.0	1000.0	1000.0	1000.0	1000.0	1000.0	

(a) Esclusi i morti per causa ignota o non dichiarata.

§ 6. — Mortalità dei bambini nel Regno, durante il primo anno di età, in relazione alla legittimità dei natali.

I bambini morti prima di aver compiuto il primo anno di età sono stati divisi in due gruppi: nel primo mese di vita e da più di un mese a 12 mesi, e per ciascun gruppo si è rilevata la loro nascita legittima od illegittima, comprendendosi fra gli illegittimi anche i bambini di stato civile ignoto.

Per l'anno 1926, la mortalità dei bambini nel primo anno di età in relazione alla legittimità dei natali è distinta in tre gruppi, e cioè: nel complesso dei Comuni che al 1° dicembre 1921 avevano un centro di popolazione superiore a 10.000 abitanti, nel complesso degli altri Comuni del Regno e nel totale del medesimo.

Se si ragguaglia il numero dei bambini morti nel complesso del Regno, nel 1926, nel primo anno di età a 1000 nati vivi nello stesso anno, si trova che, per 1000 nati legittimi, ne morirono nel primo mese dalla nascita 36 (32 nei Centri e 38 negli altri Comuni), ed entro il primo anno di età 124 (123 nei Centri e 124 negli altri Comuni); e che per 1000 nati illegittimi ed esposti, ne morirono nel primo mese 69 (91 nei Centri e 55 negli altri Comuni), ed entro il primo anno di età 172 (217 nei Centri e 143 negli altri Comuni).

Mortalità nel Regno dei bambini d'ambo i sessi durante il primo anno di età.

(Cifre assolute dei morti e cifre proporzionali a 100 morti della medesima filiazione, e a 1000 nati vivi, negli anni 1924, 1925 e 1926).

PROSPETTO XVIII.

ANNI	NATI vivi	MORTI		MORTI su 100 della medesima filiazione		MORTI per 1000 nati vivi			
		nel primo mese di vita	da più di un mese a 12 mesi	nel primo mese di vita	da più di un mese a 12 mesi	nel primo mese di vita	da più di un mese a 12 mesi		
1924	Legittimi	1.070.596	40.105	93.791	29.95	70.05	37	88	
	Illegittimi ed esposti	53.874	3.389	4.749	41.64	58.36	63	88	
1925	Legittimi	1.054.005	38.385	85.549	30.97	69.03	36	81	
	Illegittimi ed esposti	54.345	3.417	5.054	40.34	59.66	63	93	
1926	Legittimi	Complesso dei Centri	320.575	10.399	29.142	26.30	73.70	32	91
		Complesso degli altri Comuni	720.910	27.524	62.302	30.64	69.36	38	86
		Totale	1.041.485	37.923	91.444	29.31	70.69	36	88
	Illegittimi ed esposti	Complesso dei Centri	20.938	1.895	2.635	41.83	58.17	91	126
		Complesso degli altri Comuni	32.164	1.782	2.839	38.56	61.44	55	88
		Totale	53.102	3.677	5.474	40.18	59.82	69	103

La mortalità dei bambini illegittimi ed esposti nel primo anno di vita presenta, nel 1926, un sensibile aumento rispetto a quella dei due anni precedenti: da 151 morti ogni 1000 nati vivi nel 1924 e da 156 nel 1925, è salita a 172 nel 1926.

Il prospetto che segue indica, per le malattie dell'infanzia, i quozienti specifici di mortalità dei bambini legittimi e illegittimi ed esposti, morti nel Regno durante il primo anno di età, confrontati a 10.000 nati vivi, durante l'anno 1926.

**Cause delle morti nel Regno dei bambini d'ambo i sessi
nel primo anno di età, durante l'anno 1926.**

PROSPETTO XIX.

Numero dell'Elenco nosologico	CAUSE DI MORTE (a)	Morti nel primo anno di età			
		Cifre assolute		Per 10.000 nati vivi morirono nel primo anno di età	
		Legittimi	Illegittimi ed esposti	Legittimi	Illegittimi ed esposti
1 a 5	Malattie fetali e vizi congeniti	2.487	145	23.9	27.3
6 a 9	Debolezza congenita, immaturità e ma- lattie speciali dei neonati	30.316	2 927	291.1	551.2
10	Vainolo e vaiuoloide	3	—	..	—
11	Morbillo	879	31	8.4	5.8
12	Scarlattina	139	1	1.3	0.2
14 ^a e 14 ^b	Infezioni tifoidee (tifo addominale e paratifi)	70	3	0.7	0.6
19	Meningite cerebro-spinale epidemica .	8	—	0.1	—
20	Difterite e croup	263	8	2.5	1.5
21	Pertosse	1 950	96	18.7	18.1
22 ^a e 22 ^b	Influenza	1.676	126	16.1	23.7
23 ^a e 23 ^b	Malaria e cachessia palustre	332	9	3.2	1.7
26 ^a , 26 ^b e 26 ^c	Dissenteria	177	5	1.7	0.9
32	Poliomielite anteriore acuta	188	12	1.8	2.3
33	Encefalite letargica	5	—	..	—
13	Risipola	477	33	4.6	6.2
35	Setticemia e pioemia	405	74	3.9	13.9
36	Pustola maligna, carbonchio	5	—	..	—
38	Rabbia	1	1	..	0.2
39	Tetano	155	4	1.5	0.8
172	Reumatismo articolare acuto	19	—	0.2	—
41	Tubercolosi disseminata { a) acuta .	19	2	0.2	0.4
		b) cronica.	11	2	0.1
43	Tubercolosi dell'apparecchio respira- torio		331	20	3.2

(a) In questo elenco non sono citate quelle malattie che nell'anno 1926 non furono causa di morte di bam-
bini nel primo anno di età.

Segue Cause delle morti nel Regno dei bambini d'ambo i sessi nel primo anno di età, durante l'anno 1926.

Segue PROSPETTO XIX.

Numero dell'Elenco nosologico	CAUSE DI MORTE	Morti nel primo anno di età			
		Cifre assolute		Per 10.000 nati vivi morirono nel primo anno di età	
		Legittimi	Illegittimi ed esposti	Legittimi	Illegittimi ed esposti
42	Tubercolosi delle meningi e del sistema nervoso centrale	790	44	7.6	8.3
47 a 49	Tubercolosi articolare, delle ossa e della colonna vertebrale	32	1	0.3	0.2
44 a 46, 49 ^a e 49 ^b	Tubercolosi dell'intestino e del peritoneo, dell'apparecchio genito-urinario, di altri organi e di organi non specificati	314	22	3.0	4.1
50	Sifilide	356	288	3.4	54.2
16, 18, 24, 27 ^a , 27 ^b , 27 ^c , 27 ^d , 28, 29, 30, 31, 34, 37, 40, 51, 52, 53	Altre malattie infettive	302	43	2.9	8.1
54	Rachitide	497	34	4.8	6.4
57, 58, 59	Scorbuto, porpora emorragica, emofilia	89	3	0.9	0.6
61	Diabete	2	—	..	—
63 ^a , 63 ^b , 64 ^a , 64 ^b	Anemie e leucemie	217	10	2.1	1.9
66 ^b	Altre malattie della ghiandola tiroide	11	—	0.1	—
67	Malattie delle ghiandole paratiroidi	201	13	1.9	2.4
69	Malattie delle capsule surrenali (Morbo di Addison)	2	—	..	—
70 a 80	Tumori maligni	24	3	0.2	0.6
56, 65, 68, 69 ^{bis} , 81, 82	Altre malattie generali	169	18	1.6	3.4
83	Meningite semplice cerebrale e spinale	1.282	54	12.3	10.2
86	Encefalite	78	2	0.7	0.4
87, 88, 91	Apoplessia, congestione, embolia, trombosi e rammollimento cerebrale	36	1	0.3	0.2
89 ^a e 89 ^b	Paralisi senza causa indicata	10	1	0.1	0.2
98	Eclampsia infantile	6.734	359	64.7	63.8

Segue: **Cause delle morti nel Regno dei bambini d'ambo i sessi nel primo anno di età, durante l'anno 1926.**

Segue PROSPETTO XIX.

Numero dell'Elenco nosologico	CAUSE DI MORTE	Morti nel primo anno di età			
		Cifre assolute		Per 10.000 nati vivi morirono nel primo anno di età	
		Legittimi	Illegittimi ed esposti	Legittimi	Illegittimi ed esposti
84 ^a , 85, 90, 94, 95, 96, 97, 99	Altre malattie del sistema nervoso	81	9	0.8	1.7
103	Bronchite acuta	7.292	365	70.0	68.7
105	Malattie della pleura	151	11	1.4	2.1
107 ^a e 107 ^b	Polmonite crupale	3.628	141	34.8	26.6
108	Bronco polmonite acuta (compresa la bronchite capillare)	16.602	839	159.4	158.0
102 ^a , 102 ^b , 106, 109 ^a , 109 ^b , 110 ^a , 110 ^b , 111, 112	Altre malattie dell'apparecchio respiratorio (esclusa la tubercolosi)	345	12	3.3	2.3
113 ^a	Aneurisma	2	—	..	—
113 ^b e 113 ^c	Arteriosclerosi ed altre malattie delle arterie	2	—	..	—
117 ^a , 117 ^b e 118	Malattie del cuore e del pericardio	190	10	1.8	1.9
114, 115, 116, 121, 122	Altre malattie dell'apparecchio circolatorio	58	2	0.6	0.4
125 ^a	Ulcera dello stomaco	2	—	..	—
125 ^b	Ulcera del duodeno	1	—	..	—
126	Altre malattie dello stomaco	798	52	7.7	9.8
127 ^a e 127 ^b	Cirrosi epatica	11	—	0.1	—
129	Calcoli biliari	1	—	..	—
128, 130, 132	Atrofia gialla acuta del fegato, ittero grave ed altre malattie del fegato (escluso l'echinococco)	156	11	1.5	2.1
134 ^a	Enteriti	46.592	3.141	447.4	591.5
135	Volvolo, occlusione intestinale	153	6	1.5	1.1
137	Ernie intestinali e addominali	59	2	0.6	0.4

Segue Cause delle morti nel Regno dei bambini d'ambo i sessi
nel primo anno di età, durante l'anno 1926.

Segue PROSPETTO XIX

Numero dell'Elenco nosologico	CAUSE DI MORTE	Morti nel primo anno di età			
		Cifre assolute		Per 10.000 nati vivi morirono nel primo anno di età	
		Legittimi	Illegittimi ed esposti	Legittimi	Illegittimi ed esposti
139 ^a , 139 ^b , 139 ^c , 139 ^d , 139 ^e , 139 ^f	Malattie da parassiti intestinali (esclu- so l'echinococco e l'anchilostoma)	101	13	1.0	2.4
141	Appendicite e tifite	10	—	0.1	—
143	Peritonite senza causa indicata	173	14	1.7	2.6
123, 124 ^a , 124 ^b , 133, 136, 142, 145	Altre malattie dell'apparecchio dige- rente	313	16	3.0	3.0
146 ^a	Nefrite acuta	725	52	7.0	9.8
146 ^c e 146 ^d	Altre malattie dei reni e dei loro an- nessi	18	—	0.2	—
147	Malattie della vescica	41	1	0.4	0.2
149 ^a , 149 ^b , 149 ^c	Altre malattie dell'apparecchio uropoi- tico e della prostata	2	—	..	—
151, 152 e 154	Altre malattie non puerperali degli or- gani genitali femminili	1	—	..	—
165 a 170	Malattie della pelle e dei suoi annessi	341	35	3.3	6.6
171, 174, 175, 176	Malattie delle ossa, delle articolazioni, psioite ed altre malattie degli organi della locomozione	44	5	0.4	0.9
181 a 199, 207 a 209	Morti violente accidentali	241	13	2.3	2.4
201	Infanticidi	12	11	0.1	2.1
100, 101, 120, 150, 155, 178 e 179	Altre malattie	129	14	1.3	2.5
0	Morti per causa ignota o non dichiara- ta o male indicata	30	1	0.3	0.2
	TOTALE	129.367	9151	1242.1	1723.3

La mortalità dei bambini illegittimi ed esposti nel primo anno di età è assai più grande di quella dei legittimi; ed infatti, nell'anno 1926, per 10.000 nati vivi illegittimi ed esposti, ne morirono 1723; mentre per 10.000 nati legittimi, ne morirono soltanto 1242. La maggiore mortalità nell'infanzia di nascita illegittima è più specialmente dovuta alla *debolezza congenita*, all'*immaturità* e alle *malattie speciali dei neonati* (551 morti illegittimi nel 1926, su 10.000 nati vivi della stessa categoria, contro 291 legittimi), alle *enteriti* (592 dei primi, 447 dei secondi), alla *sifilide* (54 illegittimi, contro 3 legittimi), venendo così comprovato che, se non pochi fra gli illegittimi nascono con una costituzione fisica debole o sono affetti da *lue congenita*, la grande mortalità che si verifica tra essi è dovuta, in buona parte, a difetto di cure e all'alimentazione disadatta, la quale cagiona gravi disturbi nell'apparato digerente.

Non si sono calcolati i quozienti specifici di mortalità dei bambini illegittimi di oltre un anno, perchè fra questi sono numerose le legittimazioni di stato civile per susseguente matrimonio dei genitori, e i bambini morti dopo essere stati legittimati sono segnati nella scheda necrologica come legittimi, mentre nella statistica dei nati vennero iscritti fra gli illegittimi.



§ 7. — Morti in relazione alla professione.

Nella tavola VI sono classificati i morti nel Regno, nell'anno 1926, in età da 15 anni in su, distinti per sesso e secondo le professioni o condizioni e la causa della morte.

Nel prospetto seguente sono indicate le cifre proporzionali dei morti nel Regno, durante l'anno 1926, in età da 15 anni in su, classificati per sesso, professioni o condizioni e per cause di morte, a 1000 morti per qualsiasi causa, della stessa età, dello stesso sesso e della medesima categoria professionale. Da questo prospetto si può rilevare quali siano le malattie che di preferenza colpiscono gli individui esercitanti una data professione.

Nel prendere in esame le cifre della tavola VI, bisogna tener presente che molte professioni sono strettamente in relazione coll'età dell'individuo, sia perchè alcune richiedono un tirocinio o una carriera preparatoria e altre no, potendo essere esercitate anche in età giovanili; sia perchè alcune si sostituiscono nelle età avanzate ad altre esercitate nella giovinezza o nell'età adulta; e quindi sarebbe grave errore il non valutare queste circostanze nel giudicare del grado di salubrità delle varie professioni.

Morti, durante l'anno 1926, nel Regno, in età da 15 anni in su,

Cifre proporzionali a 1000 morti per qualsiasi causa, in età

PROSPETTO XX

Numero dell'elenco nosologico	Cause di morte	Agricoltori in proprio, enfiteuti, fattori, fit-tavoli, mezzadri, coloni, giornalieri e braccianti di campagna, terrazzieri, carbonai, mandriani, guardaboschi, ecc.		Industriali e commercianti (padroni, direttori di aziende)		Venditori di derrate alimentari e di merci varie o non specificate		Albergatori, trattori, osti, caffettieri, rivenditori di sale e tabacchi		Spedizionieri, commissari, rappresentanti, sensali, ecc.		
		M	F	M	F	M	F	M	F	M	F	
		10	Vaiuolo e vaiuoloide	—	—	—	—	—	—	—	—	—
11	Morbillo	0.26	0.66	0.27	—	—	—	—	—	—	—	
12	Scarlattina	0.30	0.60	—	—	—	—	—	—	—	—	
14 ^a e 14 ^b	Infezioni tifoidee (tifo addominale e paratifi)	10.77	17.05	9.03	—	10.65	12.39	2.85	16.06	7.03	—	
17	Febbre melitense	0.24	0.10	0.82	—	—	1.77	0.71	—	—	—	
19	Meningite cerebro-spinale epidemica	0.03	0.06	—	—	—	—	—	—	—	—	
20	Difterite e croup	0.19	0.21	—	—	—	—	—	—	—	—	
21	Pertosse	0.01	—	—	—	—	—	—	—	—	—	
22 ^a e 22 ^b	Influenza	22.83	23.80	18.34	41.32	18.04	35.40	18.52	24.10	15.14	47.62	
23 ^a e 23 ^b	Malaria e cachessia palustre	4.93	3.17	1.37	—	1.96	—	3.56	—	0.54	—	
26 ^a , 26 ^b e 26 ^c	Dissenteria	0.94	0.72	—	—	0.43	1.77	—	—	—	—	
33	Encefalite letargica	1.09	0.97	0.82	—	0.65	—	1.42	—	1.08	—	
13	Risipola	1.69	1.50	1.64	—	1.96	1.77	3.56	—	2.70	—	
35	Setticemia e pioemia (non puerperali)	6.24	5.60	7.94	16.53	5.43	12.39	9.97	—	5.41	—	
36	Pustola maligna, carbonchio	0.49	0.51	0.82	—	0.43	—	0.71	—	1.08	—	
38	Rabbia	0.12	0.04	—	—	0.22	—	—	—	—	—	
39	Tetano	1.58	0.82	0.27	—	0.43	—	—	—	—	—	
172	Reumatismo articolare acuto	1.99	2.22	3.01	8.26	2.61	3.54	3.56	4.02	1.62	—	
41	Tubercolosi disseminate	a) acuta	0.86	1.28	0.55	—	0.87	—	1.42	—	1.08	—
		b) cronica	1.91	2.72	1.09	8.26	2.39	—	2.85	—	2.16	—
43	Tubercolosi dell'apparecchio respiratorio	58.69	63.16	77.72	82.64	94.13	37.17	89.03	72.29	89.24	238.10	
42	Tubercolosi delle meningi e del sistema nervoso centrale	2.93	3.33	2.46	16.53	3.48	5.31	0.71	4.02	—	—	
47 a 49	Tubercolosi articolare, delle ossa e della colonna vertebrale	4.01	3.60	2.19	—	2.83	1.77	2.14	—	3.24	—	

(a) Escluse le morti per causa ignota o non dichiarata o male indicata.

distinti per sesso e secondo le professioni o condizioni e le cause.

da 15 anni in su, della stessa categoria professionale (a).

Numero dell'elenco nosologico	Minatori, cavatori, solifari, salinai, ecc.		Falegnami, carrozzieri, ebanisti, verniciatori, ecc.		Mugnai, fornai, pastai, ecc. e addetti alle industrie alimentari		Calzolari, sellai, guantai, ecc.		Metallurgici e meccanici		Orologiai, orifici, argentieri, ottici, ecc.		Fornaciari, vasai, asfaltisti, vetrai, ecc.		Muratori, manovali, lastricatori, imbianchini, stuccatori, pittori di stanze, scalpellini, marmisti, segatori di pietre		Filatori, tessitori, cordai, ecc.			
	M	F	M	F	M	F	M	F	M	F	M	F	M	F	M	F	M	F		
10	—	—	—	—	—	—	0.19	—	—	—	—	—	—	—	—	—	1.02	—	10	
11	0.93	—	—	—	0.73	—	—	—	0.17	—	—	—	1.40	—	0.16	—	—	—	11	
12	—	—	0.34	—	—	—	—	—	0.17	—	—	—	—	—	0.08	—	—	—	0.46	12
14 ^a e 14 ^b	7.48	76.92	13.42	8.13	14.15	28.85	11.60	28.57	22.48	29.41	11.52	—	16.85	—	14.70	88.24	16.36	45.88	14 ^a e 14 ^b	
17	—	—	0.17	—	—	—	—	—	0.50	—	—	—	—	—	0.08	—	—	—	0.46	17
19	—	—	—	—	—	—	—	—	—	—	—	—	—	—	—	—	—	—	—	19
20	—	—	—	—	—	—	—	—	0.17	—	—	—	1.40	—	0.08	—	1.02	—	—	20
21	—	—	—	—	—	—	—	—	0.17	—	—	—	—	—	—	—	—	—	—	21
22 ^a e 22 ^b	9.35	—	16.81	8.13	14.15	9.62	19.84	28.57	14.26	88.24	16.13	—	15.45	—	16.55	88.24	10.22	20.85	22 ^a e 22 ^b	
23 ^a e 23 ^b	4.67	—	2.21	—	2.54	—	2.81	—	1.51	—	—	—	2.81	—	3.37	—	—	—	3.24	23 ^a e 23 ^b
26 ^a , 26 ^b e 26 ^c	0.93	—	0.34	—	—	—	2.56	—	0.17	—	—	—	2.81	—	0.40	—	1.02	0.46	26 ^a , 26 ^b e 26 ^c	
33	—	—	1.36	—	1.09	—	1.87	—	1.68	—	2.30	—	2.81	—	1.04	—	3.07	—	—	33
13	0.93	—	1.70	8.13	1.45	9.62	1.68	—	1.68	—	—	—	—	—	1.85	—	2.04	3.24	13	
35	7.48	76.92	5.77	—	10.88	—	5.99	—	8.89	29.41	4.61	—	14.04	—	7.15	29.41	5.11	9.27	35	
36	—	—	0.51	—	—	—	0.94	—	0.84	—	—	—	1.40	—	0.32	—	1.02	—	—	36
38	—	—	—	—	—	—	0.19	—	0.17	—	—	—	2.81	—	0.08	—	1.02	0.46	38	
39	0.93	—	1.19	—	—	—	0.56	—	0.34	—	—	—	1.40	—	1.53	—	1.02	0.93	39	
172	0.93	—	3.57	—	2.18	28.85	1.31	14.29	3.36	—	2.30	—	—	55.56	2.65	29.41	2.04	3.24	172	
41	3.74	—	1.87	—	2.90	—	1.68	14.29	2.85	—	—	—	1.40	—	1.93	—	—	3.24	41 ^a	
41	1.87	—	3.91	—	2.54	—	2.62	—	5.37	—	—	—	2.81	—	2.57	29.41	4.09	4.63	41 ^b	
43	121.50	153.85	142.83	195.12	116.79	115.38	127.62	457.14	195.77	352.94	154.38	631.58	134.83	277.78	125.00	58.82	110.43	258.11	43	
42	1.87	—	5.10	8.13	3.63	—	3.93	28.57	8.22	29.41	4.61	—	1.40	—	5.30	—	5.11	12.05	42	
47 a 49	2.80	—	4.76	16.26	6.52	9.62	8.05	—	6.88	—	2.30	—	7.02	—	3.62	29.41	6.13	4.63	47 a 49	

Segue **Morti, durante l'anno 1926, nel Regno, in età da 15 anni in su,**

Segue PROSPETTO XX.

Cifre proporzionali a 1000 morti per qualsiasi causa, in età

Numero dell'elenco nosologico	Cause di morte	Agricoltori in proprio, enfiteuti, fattori, fit-tavoli, mezzadri, coloni, giornalieri e braccianti di campagna, terrazzieri, carbonai, mandriani, guardaboschi, ecc.		Industriali e commercianti (padroni, direttori di aziende)		Venditori di derrate alimentari e di merci varie o non specificate		Albergatori, trattori, osti, caffettieri, rivenditori di sale e tabacchi		Spedizionieri, commissionari, rappresentanti, sensali, ecc.	
		M	F	M	F	M	F	M	F	M	F
		44 a 46, 49 ^a e 49 ^b	Tubercolosi dell'intestino e del peritoneo, dell'apparecchio genito-urinario, di altri organi e di organi non specificati	4.36	6.87	5.20	—	4.78	3.54	4.27	—
50	Sifilide	1.16	0.64	5.20	8.26	3.91	1.77	5.73	4.02	5.95	47.62
16, 18, 24, 27 ^a , 27 ^b , 27 ^c , 27 ^d , 28, 29, 30, 31, 34, 37, 40, 51, 52, 53	Altre malattie infettive	0.61	0.41	0.82	8.26	0.43	1.77	0.71	—	—	—
54	Rachitide	—	—	—	—	—	—	—	—	—	—
55	Pellagra	0.52	0.33	—	—	0.22	—	—	—	—	—
57, 58, 59	Scorbuto, porpora emorragica, emofilia	0.73	0.68	0.55	—	0.87	—	1.42	—	1.62	—
60 e 173	Gotta e reumatismo cronico	1.69	2.84	2.46	—	2.83	1.77	2.85	4.02	0.54	—
61	Diabete	3.18	2.72	24.63	49.59	15.22	19.47	7.12	16.06	10.28	—
62	Marasma senile	164.36	177.95	64.86	66.12	69.13	88.50	77.64	80.32	86.53	142.86
63 ^a , 63 ^b , 64 ^a , 64 ^b	Anemie e leucemie	3.63	3.83	4.65	—	5.65	3.54	5.70	8.03	3.79	—
66 ^a	Morbo di Basedow-Flajani	0.01	0.41	—	—	—	—	—	—	0.54	—
66 ^b	Altre malattie della ghiandola tiroide	0.18	0.37	—	—	—	3.54	—	—	—	—
67	Malattie delle ghiandole paratiroidi	—	0.04	—	—	—	—	—	—	—	—
69	Malattie delle capsule surrenali (Morbo di Addison)	0.39	0.29	0.27	—	1.09	1.77	—	4.02	0.54	—
70 a 80	Tumori maligni	42.36	41.35	73.07	157.02	75.87	83.19	61.25	76.31	68.69	47.62
56, 65, 68, 69 bis, 81, 82	Altre malattie generali	1.93	2.51	1.37	8.26	0.87	—	0.71	—	1.08	—
83	Meningite semplice cerebrale e spinale	3.18	2.94	4.38	—	2.39	3.54	2.85	4.02	3.79	—
86	Encefalite	1.09	1.07	2.19	—	1.74	—	0.71	—	0.54	—
87, 88, 91	Apoplezia, congestione, embolia, trombosi e rammollimento cerebrale	112.47	97.74	108.37	123.97	106.74	97.35	136.04	112.45	109.79	142.86
84	Tabe dorsale	0.85	0.31	2.74	—	2.83	—	1.42	—	2.16	—
89 ^a e 89 ^b	Paralisi senza causa indicata	14.94	11.48	11.77	8.26	12.61	10.62	16.38	12.05	17.85	—
92	Paralisi progressiva degli alienati o demenza paralitica	0.59	0.25	3.83	—	3.91	—	0.71	—	3.24	—
93	Altre forme di alienazione mentale	2.40	2.59	3.01	—	1.74	3.54	1.42	4.02	1.62	—
84 ^a , 85, 90, 94, 95, 96, 97, 99	Altre malattie del sistema nervoso	10.19	7.88	6.84	8.26	7.61	14.16	7.83	16.06	8.65	—

(a) Escluse le morti per causa ignota o non dichiarata o male indicata.

distinti per sesso e secondo le professioni o condizioni e le cause.

da 15 anni in su, della stessa categoria professionale (a).

Numero dell'elenco nosologico	Minatori, cavoratori, solfatai, salinai, ecc.		Falegnami, carrozzieri, ebanisti, verniciatori, ecc.		Mugnai, fornai, pasticci, ecc. e addetti alle industrie alimentari		Calzolai, sellai, guantai, ecc.		Metalburgici e meccanici		Orologiai, orifici, argentieri, ottici, ecc.		Fornaciari, vasaisti, asfaltisti, vetrai, ecc.		Muratori, manovali, lasticatori, imbianchini, stuccatori, pittori di stanze, scultori, marmisti, segatori di pietre		Filatori, tessitori, cordai, ecc.		
	M	F	M	F	M	F	M	F	M	F	M	F	M	F	M	F	M	F	
	44 a 46, 49 ^a e 49 ^b	3.74	—	7.64	16.26	7.25	—	9.54	—	9.06	—	6.91	—	4.21	—	5.06	29.41	9.20	12.05
50	0.93	—	3.06	8.13	4.35	9.62	2.25	—	5.54	—	4.61	—	2.81	—	3.94	—	2.04	0.46	
16, 18, 24, 27 ^a , 27 ^b , 27 ^c , 27 ^d , 28, 29, 30, 31, 34, 37, 40, 51, 52, 53	—	—	0.68	—	0.73	—	—	—	0.84	—	—	—	1.40	—	0.32	—	—	0.93	
54	—	—	—	—	—	—	—	—	0.17	—	—	—	—	—	—	—	—	—	
55	—	—	0.17	—	—	—	—	—	0.17	—	—	—	1.40	—	0.24	29.41	—	—	
57, 58, 59	0.93	—	1.02	—	1.09	—	1.87	—	0.84	—	2.30	—	—	—	1.53	—	1.02	0.46	
60 e 173	—	—	1.36	—	1.45	—	3.18	—	1.68	—	2.30	—	—	—	1.21	—	3.07	1.85	
61	0.93	—	4.76	—	4.35	—	5.43	14.29	5.03	—	6.91	—	5.62	—	4.42	—	4.09	1.39	
62	99.07	76.92	94.94	97.56	88.44	163.41	108.53	14.29	60.56	88.24	82.95	—	82.87	55.56	93.91	117.65	107.36	112.14	
63 ^a , 63 ^b , 64 ^a , 64 ^b	0.93	—	4.76	—	2.18	—	4.87	—	3.19	—	2.30	—	4.21	—	4.18	—	7.16	3.24	
66 ^a	—	—	—	—	—	—	—	—	—	—	—	—	—	—	—	—	—	—	0.46
66 ^b	—	—	—	—	0.36	—	0.19	—	—	—	—	—	—	—	0.48	—	—	—	—
67	0.93	—	—	—	—	—	—	—	—	—	—	—	1.40	—	—	—	—	—	—
69	—	—	0.51	8.13	0.36	—	0.37	—	1.34	—	—	—	1.40	—	0.64	—	—	—	0.46
70 a 80	37.38	76.92	51.63	73.17	55.13	38.46	41.17	85.71	47.48	29.41	53.00	52.63	56.18	166.67	54.71	29.41	54.19	39.39	
56, 65, 68, 69 bis, 81, 82	2.80	—	2.55	8.13	2.54	—	2.25	—	1.68	—	2.30	—	1.40	—	1.53	—	1.02	2.32	
83	5.61	—	4.59	16.26	5.80	19.23	3.93	14.29	5.54	—	—	—	9.83	—	4.74	—	3.07	6.95	
86	0.93	—	1.70	—	1.09	—	1.50	—	1.01	—	4.61	—	2.81	—	1.45	—	1.02	1.85	
87, 88, 91	69.16	—	103.26	56.91	95.76	134.62	113.40	28.57	81.03	—	99.08	52.63	88.48	55.56	87.64	29.41	118.61	54.22	
84	0.93	—	1.53	—	1.09	—	1.12	—	2.35	—	—	—	2.81	—	1.61	—	4.09	—	
89 ^a e 89 ^b	16.82	—	14.61	24.39	11.61	—	14.41	—	10.23	—	13.82	—	25.28	—	13.58	—	14.31	8.34	
92	0.93	—	1.70	—	2.18	—	2.99	14.29	2.68	—	9.22	—	5.62	—	1.93	—	—	0.46	
93	2.80	—	3.40	—	1.09	—	5.99	14.29	5.20	—	—	—	4.21	—	3.13	—	3.07	2.78	
84 ^a , 85, 90, 94, 95, 96, 97, 99	6.54	—	10.02	8.13	7.98	9.62	11.60	14.29	6.88	—	18.43	—	4.21	—	9.80	—	10.22	9.27	

84^a, 85, 90, 94, 95, 96, 97, 99

Segue **Morti, durante l'anno 1926, nel Regno, in età da 15 anni in su,**

Segue PROSPETTO XX.

Cifre proporzionali a 1000 morti per qualsiasi causa, in età

Numero dell'elenco nosologico	Cause di morte	Agricoltori in proprio, enfiteuti, fattori, fit-tavoli, mezzadri, coloni, giornalieri e braccianti di campagna, terrazzieri, carbonai, mandriani, guardaboschi, ecc.		Industriali e commercianti (padroni, direttori di aziende)		Venditori di derrate alimentari e di merci varie o non specificate		Albergatori, trattori, osti, caffettieri, rivenditori di sale e tabacchi		Spedizionieri, commissari, rappresentanti, sensali, ecc.	
		M	F	M	F	M	F	M	F	M	F
		103	Bronchite acuta	2.28	2.72	0.82	—	1.96	3.54	0.71	—
104	Bronchite cronica	26.93	32.34	13.41	8.26	19.35	14.16	17.09	16.06	21.09	47.62
105	Malattie della pleura	5.07	3.29	6.84	—	5.87	3.54	6.41	—	10.28	—
107 ^a e 107 ^b	Polmonite crupale	64.25	46.56	42.42	33.06	43.70	60.18	38.46	40.16	31.91	95.24
108	Bronco polmonite acuta (compresa la bronchite capillare)	71.98	68.71	48.99	74.38	58.91	92.04	51.99	56.22	58.95	—
102 ^a , 102 ^b , 106, 109 ^a , 109 ^b , 110 ^a , 110 ^b , 111, 112	Altre malattie dell'apparecchio respiratorio (esclusa la tubercolosi)	11.15	9.75	13.68	—	8.26	5.31	12.82	4.02	10.82	—
113 ^a	Aneurisma	1.71	0.93	3.56	—	4.78	1.77	2.85	—	7.33	—
113 ^b e 113 ^c	Arteriosclerosi ed altre malattie delle arterie	19.48	13.60	32.02	8.26	28.91	17.70	20.66	—	23.80	—
117 ^a , 117 ^b e 118	Malattie del cuore e del pericardio	138.19	197.23	120.96	99.17	121.52	187.61	115.38	232.93	133.04	95.24
119	Angina pectoris	2.99	1.63	17.79	8.26	9.35	5.31	7.12	8.03	8.11	—
114, 115, 116, 121, 122	Altre malattie dell'apparecchio circolatorio	1.25	1.44	1.09	—	1.74	3.54	0.71	—	0.54	—
125 ^a	Ulcera dello stomaco	3.46	1.97	3.28	8.26	4.78	1.77	2.14	—	5.41	—
125 ^b	Ulcera del duodeno	0.70	0.27	1.64	—	0.65	1.77	—	—	1.08	—
126	Altre malattie dello stomaco	3.24	3.09	2.74	8.26	2.61	3.54	4.99	4.02	2.70	—
127 ^a e 127 ^b	Cirrosi epatica	13.48	5.33	41.05	8.26	47.39	15.93	56.27	24.10	34.07	—
129	Calcoli biliari	0.59	1.17	1.64	—	1.09	5.31	0.71	16.06	1.08	—
128, 130, 132	Atrofia gialla acuta del fegato, ittero grave ed altre malattie del fegato (escluso l'echinococco)	4.10	3.54	10.13	8.26	9.57	1.77	17.09	—	4.87	—
134 ^b	Enteriti	23.30	23.21	11.49	24.79	14.35	15.93	15.67	16.06	15.68	—
135	Volvolo, occlusione intestinale	5.04	3.70	4.93	8.26	4.78	1.77	2.14	8.03	4.87	—
137	Ernie intestinali e addominali	4.91	2.37	2.74	—	3.70	1.77	2.14	4.02	1.62	—
131, 138	Malattie da echinococco	0.25	0.19	—	—	0.43	—	0.71	—	0.54	—
139 ^a , 139 ^b , 139 ^c , 139 ^d , 139 ^e , 139 ^f	Malattie da parassiti intestinali (escluso l'echinococco e l'anchilostoma)	0.33	0.06	—	—	—	—	—	—	—	—

distinti per sesso e secondo le professioni o condizioni e le cause.

da 15 anni in su, della stessa categoria professionale (a).

Numero dell'elenco nosologico	Minatori, cavatori, solfatai, salinai, ecc.		Falegnami, carrozzieri, ebanisti, verniciatori, ecc.		Mugnai, fornai, pastai, ecc. e addetti alle industrie alimentari		Calzolai, sellai, guantai, ecc.		Metalurgici e meccanici		Orologiai, orifici, artigiani, ottici, ecc.		Fornaciaci, vassai, asfaltisti, vetrai, ecc.		Muratori, manovali, lastricatori, imbianchini, stuccatori, pittori di stanze, scalpellini, marmisti, segatori di pietre		Filatori, tessitori, cordai, ecc.			
	M	F	M	F	M	F	M	F	M	F	M	F	M	F	M	F	M	F		
	103	3.74	—	1.36	8.13	1.45	—	0.94	—	1.85	—	2.30	—	1.40	—	1.21	—	—	3.71	103
104	33.64	—	23.61	32.52	26.84	—	24.51	14.29	13.25	29.42	13.82	—	23.88	—	19.52	—	29.65	19.46	104	
105	4.67	—	6.28	8.13	6.17	—	4.68	—	5.70	—	6.91	—	8.43	—	7.23	—	9.20	5.56	105	
107 ^a e 107 ^b	58.88	—	48.06	48.78	52.23	57.69	43.60	—	46.64	88.24	34.56	—	58.99	—	55.59	88.24	64.42	39.39	107 ^a e 107 ^b	
108	62.62	230.77	63.69	73.17	65.29	57.69	60.82	71.43	59.39	—	59.91	210.53	57.58	55.56	67.48	58.82	68.51	53.29	108	
102 ^a , 102 ^b , 106, 109 ^a , 109 ^b , 110 ^a , 110 ^b , 111, 112	16.82	153.85	8.66	—	10.88	—	12.35	14.29	10.40	—	20.74	—	12.64	—	11.41	29.41	7.16	3.24	102 ^a , 102 ^b , 106, 109 ^a , 109 ^b , 110 ^a , 110 ^b , 111, 112	
113 ^a	1.87	—	2.21	8.13	2.18	—	2.06	—	3.86	—	4.61	—	1.40	—	2.65	—	3.07	1.39	113 ^a	
113 ^b e 113 ^c	10.28	—	23.61	24.39	25.03	19.23	20.96	—	18.45	—	32.26	—	23.88	—	17.75	—	23.52	10.19	113 ^b e 113 ^c	
117 ^a , 117 ^b e 118	98.13	76.92	111.24	146.34	122.23	153.85	111.71	57.14	87.57	—	99.08	—	89.89	111.11	113.99	29.41	115.54	125.58	117 ^a , 117 ^b e 118	
119	—	—	4.42	8.13	7.98	—	6.36	—	3.52	—	4.61	—	2.81	—	2.89	—	3.07	0.46	119	
114, 115, 116, 121, 122	—	—	1.87	—	1.45	9.62	1.12	—	1.68	—	—	—	4.21	—	1.85	—	2.04	1.39	114, 115, 116, 121, 122	
125 ^a	4.67	—	3.74	8.13	3.63	—	2.06	—	4.70	—	—	—	5.62	—	4.42	—	1.02	2.78	125 ^a	
125 ^b	1.87	—	0.51	—	—	—	1.12	—	2.68	—	—	—	1.40	—	0.96	—	—	1.39	125 ^b	
126	0.93	—	2.21	—	5.08	—	3.74	—	2.52	—	2.30	—	—	—	3.29	—	4.09	0.93	126	
127 ^a e 127 ^b	14.02	—	18.34	—	22.13	19.23	20.40	—	19.63	—	29.95	52.63	19.66	—	17.19	—	16.36	4.63	127 ^a e 127 ^b	
129	—	—	0.68	—	2.18	—	0.56	—	0.50	—	—	—	—	—	0.64	—	—	0.93	129	
128, 130, 132	4.67	—	4.93	8.13	6.17	—	4.68	—	6.88	—	—	—	5.62	—	5.14	—	3.07	1.85	128, 130, 132	
134 ^b	22.43	—	20.21	32.52	22.49	19.23	23.76	14.29	15.10	—	25.35	—	12.64	55.56	17.59	29.41	17.38	19.46	134 ^b	
135	4.67	—	3.57	8.13	3.63	19.23	4.68	—	3.36	—	—	—	5.62	—	3.86	—	2.04	2.52	135	
137	2.80	76.92	3.74	—	6.89	9.62	2.99	—	3.19	—	4.61	—	—	—	3.29	—	2.04	1.85	137	
131, 138	—	—	0.17	—	0.36	—	0.56	—	—	—	—	—	—	—	0.40	—	—	—	131, 138	
139 ^a , 139 ^b , 139 ^c , 139 ^d , 139 ^e , 139 ^f	—	—	—	—	—	—	—	—	—	—	—	—	—	—	—	—	—	—	—	139 ^a , 139 ^b , 139 ^c , 139 ^d , 139 ^e , 139 ^f

(a) Escluse le morti per causa ignota o non dichiarata o male indicata.

Segue **Morti, durante l'anno 1926, nel Regno, in età da 15 anni in su,**

Segue PROSPETTO XX.

Cifre proporzionali a 1000 morti per qualsiasi causa, in età

Numero dell'elenco nosologico	Cause di morte	Agricoltori in proprio, enfiteuti, fattori, fit-tavoli, mezzadri, coloni, giornalieri e braccianti di campagna, terrazzieri, carbonai, mandriani, guardaboschi, ecc.		Industriali e commercianti (padroni, direttori di aziende)		Venditori di derrate alimentari e di merci varie o non specificate		Albergatori, trattori, osti, caffettieri, rivenditori di sale e tabacchi		Spedizionieri, commissari, rappresentanti, sensali, ecc.	
		M	F	M	F	M	F	M	F	M	F
		140	Anchilostomiasi	0.03	0.04	—	—	—	—	—	—
141	Appendicite e tifite	2.32	1.95	4.65	—	2.61	5.31	3.56	—	2.16	—
143	Peritonite senza causa indicata	4.66	5.62	6.29	8.26	5.65	1.77	4.99	8.05	4.87	47.62
123, 124 ^a , 124 ^b , 133, 136, 142, 145	Altre malattie dell'apparecchio digerente	2.99	2.18	4.11	8.26	3.48	3.54	3.56	—	2.70	—
146 ^a	Nefrite acuta	1.65	2.45	3.01	—	2.39	—	2.14	—	0.54	—
146 ^b	Nefrite cronica	20.94	22.05	52.00	24.79	34.13	30.09	39.17	48.19	34.07	—
146 ^c e 146 ^d	Altre malattie dei reni e dei loro annessi	1.28	0.99	4.93	8.26	3.04	1.77	4.99	4.02	2.16	—
147	Malattie della vescica	6.49	0.66	6.57	—	5.22	1.77	0.68	4.02	7.57	—
148	Calcoli delle vie urinarie	0.74	0.27	0.27	—	1.30	—	—	—	1.62	—
149 ^a , 149 ^b , 149 ^c	Altre malattie dell'apparecchio uropoietico e della prostata	4.48	—	3.56	8.26	5.65	—	3.56	—	4.87	—
153 ^a , 153 ^b	Malattie dell'utero	—	1.17	—	8.26	—	8.85	—	—	—	—
151, 152 e 154	Altre malattie non puerperali degli organi genitali femminili	—	1.40	—	8.26	—	5.31	—	—	—	—
160	Febbre puerperale	—	4.57	—	—	—	1.77	—	—	—	—
156 ^a a 15, 161 a 164	Altre malattie di gravidanza, parto e puerperio	—	10.20	—	—	—	10.62	—	—	—	—
165 a 170	Malattie della pelle e dei suoi annessi	5.62	3.68	5.75	—	6.30	3.54	7.12	4.02	8.11	—
171, 174, 175, 176	Malattie delle ossa, delle articolazioni, psioite ed altre malattie degli organi della locomozione	1.21	0.88	0.55	—	2.17	—	1.42	—	2.16	—
180	Alcoolismo acuto	0.09	0.04	—	—	—	—	—	—	0.54	—
177	Alcoolismo cronico	2.85	0.33	2.74	—	6.09	—	11.40	12.05	3.79	—
181 a 199, 207 a 209	Morti violente accidentali	27.57	10.08	24.08	8.26	23.70	12.39	20.66	12.05	33.53	—
203 ^a , 203 ^b , 200 ^c , 202, 204	Omicidi	4.48	1.25	6.84	—	6.09	1.77	2.85	—	4.33	—
210 a 219	Suicidi	7.80	3.29	25.73	8.26	21.09	10.62	24.22	—	30.29	—
100, 101, 120, 150, 155, 178 e 179	Altre malattie	7.53	6.18	13.15	0.11	10.44	5.27	7.88	16.04	14.11	47.60
	TOTALE	1000.00	1000.00	1000.00	1000.00	1000.00	1000.00	1000.00	1000.00	1000.00	1000.00

distinti per sesso e secondo le professioni o condizioni e le cause.

da 15 anni in su, della stessa categoria professionale (a).

Minatori, cavatori, solifatai, salinai, ecc.		Falegnami, carrozzieri, ebanisti, verniciatori, ecc.		Mugnai, fornai, pasticci, ecc. e addetti alle industrie alimentari		Calzolai, sellai, guantai, ecc.		Metallurgici e meccanici		Orologiai, orifici, argentieri, ottici, ecc.		Fornaciaci, vasai, asfaltisti, vetrai, ecc.		Muratori, manovali, lastricatori, imbianchini, stuccatori, pittori di stanze, scalpellini, marmisti, segatori di pietre		Filatori, tessitori, cordai, ecc.		Numero dell'elenco nosologico	
M	F	M	F	M	F	M	F	M	F	M	F	M	F	M	F	M	F		
—	—	—	—	—	—	—	—	—	—	—	—	—	—	—	—	—	—		140
0.93	—	3.74	—	3.99	—	2.81	14.29	8.22	—	—	—	4.21	—	2.97	—	2.04	2.32	141	
4.67	—	6.45	—	6.89	9.62	5.43	14.29	6.04	29.41	2.30	—	4.21	55.56	5.14	—	5.14	6.49	143	
0.93	—	4.93	—	3.63	—	3.37	—	3.19	—	—	—	5.62	—	3.53	—	5.11	1.39	123, 124 ^a , 124 ^b , 133, 136, 142, 145	
1.87	—	1.19	—	1.09	9.62	1.68	—	2.35	—	—	—	2.81	—	1.77	—	2.04	1.85	146 ^a	
18.69	—	24.63	8.13	23.21	19.23	31.81	—	25.50	29.41	39.17	—	26.69	—	20.40	58.82	25.56	20.39	146 ^b	
—	—	0.85	—	3.63	—	1.50	—	2.01	29.41	2.30	—	1.40	—	1.45	—	—	1.39	146 ^c e 146 ^d	
5.61	—	4.59	—	5.44	—	6.74	—	3.86	—	11.52	—	1.40	—	7.07	—	7.16	0.46	147	
—	—	0.51	—	1.45	—	1.31	—	0.50	—	—	—	—	—	0.24	—	—	0.46	148	
1.87	—	5.60	—	3.63	—	6.36	—	3.36	—	6.91	—	—	—	5.14	—	6.13	—	149 ^a , 149 ^b , 149 ^c	
—	—	—	—	—	—	—	—	—	—	—	—	—	—	—	—	—	0.93	153 ^a , 153 ^b	
—	—	—	—	—	—	—	—	—	—	—	—	—	—	—	—	—	0.93	151, 152 e 154	
—	—	—	—	—	9.62	—	—	—	29.41	—	—	—	—	—	—	—	29.41	6.02	160
—	—	—	—	—	—	—	—	—	—	—	—	—	—	—	—	—	12.97	156 ^a a 159, 161 a 164	
1.87	—	5.43	—	4.35	9.62	4.30	—	5.03	—	18.43	—	4.21	—	6.83	—	3.07	—	165 a 170	
1.87	—	1.36	—	0.73	—	0.94	—	2.68	—	—	—	2.81	—	2.09	—	1.02	0.46	171, 174, 175, 176	
—	—	0.85	—	0.36	—	0.37	—	—	—	—	—	1.40	—	0.32	—	—	—	180	
1.87	—	5.77	—	9.07	—	7.86	—	4.03	—	4.61	—	8.43	—	4.66	—	3.07	—	177	
170.09	—	31.25	—	33.37	—	18.53	—	60.06	—	13.82	—	49.16	—	67.08	58.82	28.63	7.41	181 a 199, 207 a 209	
6.54	—	3.23	—	3.26	—	3.74	—	4.53	29.41	9.22	—	4.21	—	4.18	—	—	1.85	200 ^a , 200 ^b , 200 ^c , 202, 204	
13.08	—	15.96	8.13	19.59	—	14.03	—	22.14	58.82	27.65	—	19.66	—	14.70	—	15.34	1.85	210 a 219	
6.63	0.01	10.80	0.01	7.94	—	9.34	14.24	7.48	—	16.17	—	11.32	55.52	9.57	0.02	9.28	2.86	100, 101, 120, 150, 155, 178 e 179	
1000.00	1000.00	1000.00	1000.00	1000.00	1000.00	1000.00	1000.00	1000.00	1000.00	1000.00	1000.00	1000.00	1000.00	1000.00	1000.00	1000.00	1000.00	1000.00	

(a) Escluse le morti per causa ignota o non dichiarata o male indicata.

Segue **Morti, durante l'anno 1926, nel Regno, in età da 15 anni in su,**

Segue PROSPETTO XX.

Cifre proporzionali a 1000 morti per qualsiasi causa, in età

Numero dell'Elenco nosologico	Cause di morte	Sarti, modiste, cuccitrici, ecc.		Operai chimici in genere		Tipografi, litografi, cartai		Altri operai e operai non specificati		Cocchieri, carrettieri, ecc.		
		M	F	M	F	M	F	M	F	M	F	
		10	Vaiuolo e vaiuoloide	-	-	-	-	-	-	-	-	-
11	Morbillo	-	-	-	-	-	-	0.32	-	-	-	
12	Scarlattina	-	1.11	-	-	-	-	0.47	-	-	-	
14 ^a e 14 ^b	Infezioni tifoidee (tifo addominale e paratifi)	15.78	37.21	23.39	50.00	18.09	31.25	18.90	55.87	15.43	-	
17	Febbre melitense	0.43	-	-	-	-	-	0.47	-	0.57	-	
19	Meningite cerebro-spinale epidemica	-	-	-	-	-	-	-	-	-	-	
20	Difterite e croup	-	0.37	-	-	-	-	-	-	-	-	
21	Pertosse	-	-	-	-	-	-	0.16	-	-	-	
22 ^a e 22 ^b	Influenza	17.06	16.95	11.70	-	18.09	15.63	15.75	10.67	19.15	-	
23 ^a e 23 ^b	Malaria e cachessia palustre	1.71	1.11	-	-	1.64	-	2.05	-	4.00	-	
26 ^a , 26 ^b e 26 ^c	Dissenteria	0.43	-	-	-	-	-	0.47	0.63	-	-	
33	Encefalite letargica	0.43	1.84	-	-	-	-	0.95	-	0.86	-	
13	Risipola	1.71	1.11	-	-	-	-	2.21	3.77	1.43	-	
35	Setticemia e pioemia (non puerperali)	6.40	9.58	5.85	16.67	1.64	15.63	5.99	13.81	7.72	-	
36	Pustola maligna, carbonchio	0.43	0.37	-	-	-	-	0.16	-	1.14	-	
38	Rabbia	0.43	-	-	-	-	-	0.16	-	-	-	
39	Tetano	0.43	-	5.85	16.67	1.64	-	2.36	3.14	1.14	-	
172	Reumatismo articolare acuto	3.41	2.95	-	-	4.93	-	2.21	1.88	1.14	-	
41	Tubercolosi disseminata	a) acuta	1.71	3.32	-	-	1.64	15.63	2.84	0.63	1.71	-
		b) cronica	3.41	6.26	5.85	-	6.58	-	4.57	6.91	2.00	-
43	Tubercolosi dell'apparecchio respiratorio	133.90	334.93	152.00	399.96	210.53	453.06	140.52	340.87	100.31	-	
42	Tubercolosi delle meningi e del sistema nervoso centrale	1.28	18.05	5.85	33.33	9.87	46.88	7.88	19.46	3.14	-	
47 a 49	Tubercolosi articolare, delle ossa e della colonna vertebrale	8.53	5.90	-	-	9.87	-	5.51	8.16	3.14	-	

distinti per sesso e secondo le professioni o condizioni e le cause.

da 15 anni in su, della stessa categoria professionale (a).

Numero dell'Elenco nosologico	Tramvieri, ferrovieri, ecc.		Marinai, barcaioi, pescatori, ecc.		Facchini, spazzini, cantonieri, ecc.		Barbieri, parrucchieri, ecc.		Corpi armati (escluso l'esercito)		Sottufficiali e soldati di terra, di mare e d'aria		Venditori ambulanti, venturieri, saltimbanchi, ecc.		Personale subalterno dello Stato e degli altri Enti pubblici, ecc.		Addetti a servizi domestici, garzoni e camerieri addetti ad esercizi pubblici				
	M	F	M	F	M	F	M	F	M	F	M	F	M	F	M	F	M	F			
	10	-	-	-	-	-	-	-	-	-	-	-	-	-	-	-	-	-	-	10	
11	-	-	-	-	-	-	-	-	-	-	9.86	-	-	-	-	-	-	-	11		
12	-	-	0.44	-	-	-	-	-	-	-	2.69	-	0.44	-	0.81	-	-	-	12		
14 ^a e 14 ^b	12.04	-	11.09	-	9.37	40.00	19.47	-	23.08	-	191.76	-	6.98	15.58	12.20	53.03	11.76	26.18	14 ^a e 14 ^b		
17	-	-	-	-	-	-	-	-	1.92	-	0.90	-	0.44	-	-	-	-	-	17		
19	-	-	0.44	-	-	-	-	-	-	-	0.90	-	-	-	-	-	0.38	0.35	19		
20	-	-	-	-	-	-	-	-	-	-	-	-	-	-	-	-	0.76	0.71	20		
21	-	-	-	-	-	-	-	-	-	-	-	-	-	-	-	-	-	-	21		
22 ^a e 22 ^b	17.59	-	15.08	-	11.25	-	10.25	29.41	23.08	-	27.78	-	15.71	18.69	25.20	15.15	17.07	23.35	22 ^a e 22 ^b		
23 ^a e 23 ^b	9.26	-	5.76	-	0.94	-	2.05	-	-	-	9.86	-	4.36	3.12	2.44	-	1.90	1.06	23 ^a e 23 ^b		
26 ^a , 26 ^b e 26 ^c	-	-	1.33	-	0.47	-	2.05	-	-	-	0.90	-	1.31	-	3.25	-	1.52	1.06	26 ^a , 26 ^b , 26 ^c		
33	0.93	-	-	-	0.47	-	-	-	-	-	6.27	-	-	-	-	-	0.38	0.71	33		
13	2.78	-	3.99	-	3.28	-	-	-	7.69	-	2.69	-	3.49	6.23	2.44	-	3.03	1.77	13		
35	7.41	-	4.88	-	7.97	-	6.15	-	1.92	-	13.44	-	8.29	6.23	3.25	7.58	8.73	10.97	35		
36	1.85	-	0.89	-	0.94	-	2.05	-	-	-	-	-	0.87	-	-	-	-	-	36		
38	-	-	-	-	0.47	-	-	-	-	-	-	-	0.44	-	-	-	-	-	38		
39	-	-	0.44	-	1.41	-	1.02	-	-	-	0.90	-	0.87	-	0.81	-	0.76	0.35	39		
172	4.63	-	1.33	-	1.41	40.00	-	-	1.92	-	4.48	-	0.44	3.12	2.44	7.58	3.03	3.54	172		
41	Tubercolosi disseminata	a) acuta	3.70	-	2.22	-	0.94	-	-	-	1.93	-	8.06	-	1.31	-	1.63	-	1.90	1.41	41 ^a
		b) cronica	4.63	-	1.33	-	3.28	-	6.15	-	-	-	16.13	-	1.31	-	4.07	-	1.52	3.54	41 ^b
43	199.07	-	102.00	-	109.65	40.00	196.72	88.24	153.85	-	109.32	-	93.41	68.54	147.97	166.67	127.47	117.09	43		
42	7.41	-	1.33	-	1.41	-	10.25	-	3.85	-	26.88	-	1.31	3.12	6.50	7.58	4.93	9.55	42		
47 a 49	4.63	-	2.22	-	2.81	-	4.10	-	9.62	-	2.69	-	3.93	-	4.88	-	5.69	3.89	47 a 49		

(a) Escluse le morti per causa ignota o non dichiarata o male indicata.

Segue Morti, durante l'anno 1926, nel Regno, in età da 15 anni in su,

Segue PROSPETTO XX.

Cifre proporzionali a 1000 morti per qualsiasi causa, in età

Numero dell'elenco nosologico	Cause di morte	Sarti, modiste, cuccitrici, ecc.		Operai chimici in genere		Tipografi, litografi, cartai		Altri operai e operai non specificati		Cocchieri, carrettieri, ecc.	
		M	F	M	F	M	F	M	F	M	F
		41 a 46, 49 ^a e 49 ^b	Tubercolosi dell'intestino e del peritoneo, dell'apparecchio genito-urinario, di altri organi e di organi non specificati	8.96	21.37	—	33.33	11.51	15.63	9.45	17.58
50	Sifilide	2.13	1.47	5.85	—	4.93	15.63	3.94	0.63	5.14	—
16, 18, 24, 27 ^a , 27 ^b , 27 ^c , 27 ^d , 28, 29, 30, 31, 34, 37, 40, 51, 52, 53	Altre malattie infettive	0.43	0.37	—	—	—	—	0.95	1.88	0.57	—
54	Rachitide	0.43	—	—	—	—	—	0.16	—	—	—
55	Pellagra	—	—	—	—	—	—	0.16	—	—	—
57, 58, 59	Scorbuto, porpora emorragica, emofilia	0.85	1.11	—	16.67	—	—	0.32	0.63	0.86	—
60 e 173	Gotta e reumatismo cronico	2.99	2.58	—	—	1.64	—	1.26	1.26	1.14	—
61	Diabete	2.99	2.95	5.85	—	1.64	—	3.78	3.14	3.72	—
62	Marasma senile	101.07	39.43	52.63	—	62.50	—	82.39	38.92	80.31	—
63 ^a , 63 ^b , 64 ^a , 64 ^b	Anemie e leucemie	4.69	7.00	11.70	16.67	4.93	—	4.25	3.77	3.72	—
66 ^a	Morbo di Flaiani-Basedow	—	0.74	—	—	—	—	0.16	1.88	0.29	—
66 ^b	Altre malattie della ghiandola tiroide	0.43	0.37	—	—	—	—	0.16	—	0.29	—
67	Malattie delle ghiandole paratiroidi	—	—	—	—	—	—	—	—	—	—
69	Malattie delle capsule surrenali (Morbo di Addison)	1.71	0.37	—	—	—	—	0.47	0.63	0.86	—
70 a 80	Tumori maligni	46.91	53.80	58.48	50.00	49.34	46.88	52.61	36.41	51.44	—
56, 65, 68, 69 bis, 81, 82	Altre malattie generali	3.42	1.47	—	—	1.64	—	1.10	2.51	0.86	—
83	Meningite semplice cerebrale e spinale	2.13	8.11	—	16.67	4.93	—	5.51	6.91	3.43	—
86	Encefalite	2.13	1.47	5.85	—	—	—	1.10	—	1.71	—
87, 88, 91	Apoplessia, congestione, embolia, trombosi e rammollimento cerebrale	121.96	43.48	105.26	33.33	98.68	62.50	89.48	35.15	94.88	—
84	Tabe dorsale	2.13	1.11	—	—	—	—	1.10	0.63	2.29	—
89 ^a e 89 ^b	Paralisi senza causa indicata	17.48	7.37	11.70	16.67	9.87	—	12.44	5.65	13.15	—
92	Paralisi progressiva degli alienati o demenza paralitica	2.13	1.47	—	16.67	4.93	—	2.52	1.26	2.00	—
93	Altre forme di alienazione mentale	2.99	4.42	—	—	6.58	—	4.10	6.28	2.57	—
84 ^a , 85, 90, 94, 95, 96, 97, 99	Altre malattie del sistema nervoso	8.96	7.74	—	—	4.93	31.25	11.66	7.53	7.43	—

distinti per sesso e secondo le professioni o condizioni e le cause.

da 15 anni in su, della stessa categoria professionale (a).

Tramvieri, ferroviari, ecc.		Marittimi, barcaiuoli, pescatori, ecc.		Facchini, spazzini, carfontieri, ecc.		Barbieri, parrucchieri, ecc.		Corpi armati (escluso l'esercito)		Sottufficiali e soldati di terra, di mare e d'aria		Venditori ambulanti, venturieri, saltimbanchi, ecc.		Personale subalterno dello Stato e degli altri Enti pubblici, ecc.		Addetti a servizi domestici, garzoni e camerieri addetti a esercizi pubblici		Numero dell'elenco nosologico
M	F	M	F	M	F	M	F	M	F	M	F	M	F	M	F	M	F	
9.26	—	4.43	—	2.81	—	12.30	29.41	3.85	—	9.86	—	4.80	6.23	6.50	22.73	6.45	9.20	
8.33	—	3.99	—	4.69	—	3.07	—	1.92	—	0.90	—	6.98	3.12	2.44	—	6.45	4.24	50
1.85	—	2.22	—	—	—	—	—	3.85	—	0.90	—	0.44	—	—	—	0.38	1.41	16, 18, 24, 27 ^a , 27 ^b , 27 ^c , 27 ^d , 28, 29, 30, 31, 34, 37, 40, 51, 52, 53
—	—	—	—	0.47	—	—	—	—	—	—	—	—	—	—	—	—	—	54
—	—	—	—	—	—	—	—	—	—	—	—	—	—	—	—	—	—	55
2.78	—	0.44	—	—	—	—	—	3.85	—	0.90	—	0.44	—	0.81	—	2.66	0.71	57, 58, 59
0.93	—	0.44	—	2.81	—	2.05	29.41	3.85	—	—	—	0.44	3.12	0.81	—	0.76	3.18	60 e 173
5.56	—	3.99	—	5.62	40.00	7.17	29.41	3.85	—	3.58	—	7.42	6.23	7.32	7.58	4.55	5.31	61
22.22	—	139.69	—	78.26	80.00	69.67	88.24	48.08	—	2.69	—	131.82	137.07	68.29	60.61	76.25	99.04	62
2.78	—	0.89	—	2.34	40.00	1.02	—	3.85	—	3.58	—	2.62	3.12	4.88	—	3.79	2.12	63 ^a , 63 ^b , 64 ^a , 64 ^b
—	—	—	—	0.47	—	—	—	—	—	—	—	—	—	—	7.58	—	1.06	66 ^a
—	—	—	—	—	—	—	—	—	—	—	—	0.87	—	—	—	0.38	0.35	66 ^b
—	—	—	—	—	—	—	—	—	—	0.90	—	—	—	—	—	—	—	67
0.93	—	—	—	—	—	—	—	—	—	—	—	1.75	—	1.65	—	1.14	1.06	69
68.52	—	50.11	—	65.60	40.00	46.11	58.82	36.54	—	12.54	—	40.16	74.77	67.48	166.67	68.29	73.58	70 a 80
0.93	—	1.33	—	1.41	—	5.12	—	1.92	—	2.69	—	2.62	—	1.63	—	0.76	1.06	56, 65, 68, 69 bis, 81, 82
7.41	—	3.10	—	2.34	—	2.05	—	9.62	—	24.19	—	1.75	3.12	4.07	—	4.17	3.89	83
1.85	—	2.22	—	—	—	—	—	—	—	0.90	—	0.44	—	0.81	—	1.52	1.06	86
60.19	—	111.31	—	95.60	120.00	87.09	117.66	69.23	—	2.69	—	107.38	102.80	95.12	75.76	93.32	74.28	87, 88, 91
2.78	—	2.66	—	0.94	—	—	—	—	—	—	—	1.75	—	3.25	—	1.14	1.41	84
6.48	—	20.84	—	18.28	—	13.32	29.41	11.54	—	0.90	—	15.28	9.35	7.32	—	10.24	8.14	89 ^a e 89 ^b
4.63	—	0.89	—	4.22	—	7.17	—	7.69	—	4.48	—	2.62	—	2.44	—	4.17	1.41	92
2.78	—	2.66	—	3.28	—	3.07	—	—	—	1.79	—	3.06	—	2.44	7.58	3.79	4.24	93
11.11	—	5.32	—	7.03	—	5.12	—	5.77	—	1.79	—	10.91	9.35	5.69	—	7.59	8.49	84 ^a , 85, 90, 94, 95, 96, 97, 99

(a) Escluse le morti per causa ignota o non dichiarata o male indicata.

Segue **Morti, durante l'anno 1926, nel Regno, in età da 15 anni in su,**

Segue PROSPETTO XX.

Cifre proporzionali a 1000 morti per qualsiasi causa, in età

Numero dell'elenco nosologico	Cause di morte	Sarti, modiste, cuciatrici, ecc.		Operai chimici in genere		Tipografi, litografi, cartai		Altri operai e operai non specificati		Cocchieri, carrettieri, ecc.	
		M	F	M	F	M	F	M	F	M	F
		103	Bronchite acuta	0.85	1.11	—	—	—	—	1.26	—
104	Bronchite cronica	20.04	13.63	5.85	—	11.51	15.63	19.69	13.81	18.86	—
105	Malattie della pleura	5.12	4.79	17.54	—	6.58	—	6.30	6.91	8.00	—
107 ^a e 107 ^b	Polmonite crupale e polmonite senza altre indicazioni	34.54	28.00	46.78	33.33	37.83	31.25	50.41	29.50	54.30	—
108	Bronco polmonite acuta (compresa la bronchite capillare)	57.14	46.79	64.33	16.67	54.28	62.50	63.64	47.71	74.31	—
102 ^a , 102 ^b , 106, 109 ^a , 109 ^b , 110 ^a , 110 ^b , 111, 112	Altre malattie dell'apparecchio respiratorio (esclusa la tubercolosi)	8.96	2.58	11.70	16.67	8.22	—	11.18	5.02	11.43	—
113 ^a	Aneurisma	2.13	1.84	—	—	4.93	—	2.05	1.26	2.86	—
113 ^b e 113 ^c	Arteriosclerosi ed altre malattie delle arterie	19.19	7.37	35.09	—	26.32	15.63	15.60	5.02	17.43	—
117 ^a , 117 ^b e 118	Malattie del cuore e del pericardio	127.93	118.64	99.42	100.00	98.68	62.50	116.41	107.97	120.32	—
119	Angina pectoris	8.96	1.47	—	—	8.22	—	3.47	1.88	2.00	—
114, 115, 116, 121, 122	Altre malattie dell'apparecchio circolatorio	2.13	2.21	—	—	1.64	—	1.73	1.26	2.86	—
125 ^a	Ulcera dello stomaco	5.97	1.11	5.85	—	1.64	—	4.25	2.51	4.00	—
125 ^b	Ulcera del duodeno	0.85	—	—	—	—	—	1.58	0.63	0.29	—
126	Altre malattie dello stomaco	3.84	1.84	—	—	—	—	2.84	3.77	2.29	—
127 ^a e 127 ^b	Cirrosi epatica	18.34	3.68	11.70	—	14.80	—	16.54	6.91	25.44	—
129	Calcoli biliari	0.43	1.11	—	—	1.64	—	0.63	1.88	0.57	—
128, 130, 132	Atrofia gialla acuta del fegato, *ittero grave ed altre malattie del fegato (escluso l'echinococco)	3.84	2.21	17.54	—	4.93	—	5.67	5.02	3.43	—
134 ^b	Enteriti	19.62	16.58	11.70	—	13.16	15.63	16.07	15.07	16.29	—
135	Volvolo, occlusione intestinale	2.56	2.58	—	16.67	3.29	—	3.62	4.39	4.00	—
137	Ernie intestinali e addominali	2.13	2.95	—	—	3.29	—	2.99	—	5.72	—
131, 138	Malattie da echinococco	0.85	—	—	—	1.64	—	0.47	—	1.14	—
139 ^a , 139 ^b , 139 ^c , 139 ^d , 139 ^e , 139 ^f	Malattie da parassiti intestinali (escluso l'echinococco e l'anchilostoma)	—	—	—	—	—	—	—	—	—	—

(a) Escluse le morti per causa ignota o non dichiarata o male indicata.

distinti per sesso e secondo le professioni o condizioni e le cause.

da 15 anni in su, della stessa categoria professionale (a).

M	F	Marinai, barcaioli, pescatori, ecc.		Facchini, spazzini, carntonieri, ecc.		Barbieri, parrucchieri, ecc.		Corpi armati (escluso l'esercito)		Sottufficiali e soldati di terra, di mare e d'aria		Venditori ambulanti, venturieri, saltimbanchi, ecc.		Personale subalterno dello Stato e degli altri Enti pubblici, ecc.		Addetti a servizi domestici, garzoni e camerieri addetti a esercizi pubblici		Numero dell'elenco nosologico
		M	F	M	F	M	F	M	F	M	F	M	F	M	F			
2.78	—	0.44	—	0.47	—	2.05	29.41	—	—	—	—	0.87	6.23	0.81	—	1.14	2.12	103
9.26	—	20.40	—	22.96	80.00	14.34	—	11.54	—	0.90	—	22.26	40.50	19.51	22.73	17.07	19.46	104
6.48	—	6.65	—	8.43	—	7.17	—	5.77	—	25.99	—	7.86	6.23	9.76	15.15	7.21	6.37	105
47.22	—	38.14	—	57.17	40.00	42.01	58.82	48.08	—	69.00	—	51.51	65.42	43.09	37.88	44.39	49.52	107 ^a e 107 ^b
57.41	—	63.41	—	76.38	40.00	63.52	88.24	53.85	—	81.54	—	65.47	43.61	65.04	53.03	63.35	76.41	108
12.04	—	10.20	—	10.78	40.00	16.39	—	13.46	—	2.69	—	6.55	3.12	8.94	37.88	9.48	6.72	102 ^a , 102 ^b , 106, 109 ^a , 109 ^b , 110 ^a , 110 ^b , 111, 112
2.78	—	2.66	—	3.75	—	4.10	—	3.85	—	—	—	3.49	—	6.50	—	3.41	1.06	113 ^a
7.41	—	26.16	—	23.43	—	11.27	—	13.46	—	—	—	17.46	21.81	23.58	7.58	25.80	13.44	113 ^b e 113 ^c
87.04	—	111.31	—	121.37	120.00	117.83	88.24	113.46	—	17.92	—	128.76	143.30	101.63	60.61	129.74	147.15	117 ^a , 117 ^b e 118
2.78	—	6.21	—	4.22	—	7.17	—	1.92	—	2.69	—	2.18	3.12	1.63	—	3.79	3.18	119 ^a
—	—	1.77	—	1.87	—	1.02	—	1.92	—	—	—	1.31	—	1.63	—	1.14	3.54	114, 115, 116, 121, 122
8.33	—	6.65	—	5.15	—	3.07	—	7.69	—	3.58	—	4.36	—	3.25	7.58	6.45	2.12	125 ^a
7.41	—	2.22	—	0.47	—	1.02	—	1.92	—	—	—	0.87	—	0.81	—	1.52	0.35	125 ^b
3.70	—	2.66	—	1.87	—	6.15	29.41	5.77	—	0.90	—	1.75	3.12	2.44	—	2.66	2.12	126
26.85	—	17.74	—	15.93	—	27.66	29.41	34.62	—	6.27	—	23.13	15.58	33.33	—	25.80	7.78	127 ^a e 127 ^b
2.78	—	0.89	—	0.47	40.00	—	—	3.85	—	—	—	0.87	—	—	15.15	2.66	2.12	129
5.56	—	4.43	—	6.56	—	3.07	—	11.54	—	6.27	—	7.86	9.35	4.88	—	4.93	3.89	128, 130, 132
7.41	—	20.40	—	15.00	80.00	13.32	—	17.31	—	7.17	—	21.82	52.96	16.26	37.88	14.04	15.92	134 ^b
2.78	—	3.55	—	4.22	40.00	4.10	—	1.92	—	4.48	—	3.93	3.12	4.88	7.58	3.79	5.66	135
0.93	—	3.99	—	4.69	—	2.05	—	—	—	0.90	—	4.36	3.12	2.44	—	4.93	6.01	137
—	—	—	—	—	—	—	—	—	—	—	—	—	—	0.81	—	—	—	131, 138
0.93	—	—	—	—	—	—	—	—	—	—	—	—	—	—	—	—	—	139 ^a , 139 ^b , 139 ^c , 139 ^d , 139 ^e , 139 ^f

Segue **Morti, durante l'anno 1926, nel Regno, in età da 15 anni in su,**

Segue PROSPETTO XX.

Cifre proporzionali a 1000 morti per qualsiasi causa, in età

Numero dell'elenco nosologico	Cause di morte	Sarti, modiste, cuiatrici, ecc.		Operai chimici in genere		Tipografi, litografi, cartai		Altri operai e operai non specificati		Cocchieri, carrettieri, ecc.	
		M	F	M	F	M	F	M	F	M	F
		140	Anchilostomiasi	-	-	-	-	-	-	-	-
141	Appendicite e tifite	2.13	3.32	5.85	-	3.29	15.63	4.25	4.39	4.00	-
143	Peritonite senza causa indicata	6.82	9.21	-	-	6.58	15.63	5.20	13.81	6.29	-
123, 124 ^a , 124 ^b , 133, 136, 142, 145	Altre malattie dell'apparecchio digerente	2.99	4.42	5.85	-	4.93	-	3.78	1.26	2.86	-
146 ^a	Nefrite acuta	3.41	2.58	5.85	-	-	-	1.58	1.88	1.71	-
146 ^b	Nefrite cronica	33.69	23.21	35.09	16.67	27.96	-	21.90	21.97	23.44	-
146 ^c e 146 ^d	Altre malattie dei reni e dei loro annessi	0.43	0.74	-	-	-	-	1.42	1.26	0.29	-
147	Malattie della vescica	11.09	0.74	-	-	4.93	-	3.47	0.63	7.14	-
148	Calcoli delle vie urinarie	1.28	0.37	-	-	1.64	-	0.63	-	0.29	-
149 ^a , 149 ^b , 149 ^c	Altre malattie dell'apparecchio uropoietico e della prostata	4.26	-	5.85	-	8.22	-	5.51	-	4.29	-
153 ^a , 153 ^b	Malattie dell'utero	-	2.21	-	-	-	-	-	3.14	-	-
151, 152 e 154	Altre malattie non puerperali degli organi genitali femminili	-	2.58	-	-	-	-	-	2.51	-	-
160	Febbre puerperale	-	7.00	-	16.67	-	-	-	6.91	-	-
156 ^a a 159, 161 a 164	Altre malattie di gravidanza, parto e puerperio	-	6.26	-	16.67	-	-	-	9.42	-	-
165 a 170	Malattie della pelle e dei suoi annessi	5.54	3.32	-	16.67	3.29	-	6.77	1.26	6.57	-
171, 174, 175, 176	Malattie delle ossa, delle articolazioni, psioite ed altre malattie degli organi della locomozione	2.56	1.11	5.85	-	1.64	-	2.21	0.63	1.14	-
180	Alcoolismo acuto	-	-	-	-	-	-	-	-	0.86	-
177	Alcoolismo cronico	4.26	0.37	-	-	1.64	-	3.47	2.51	4.57	-
181 a 199, 207 a 209	Morti violente accidentali	15.78	5.16	128.65	-	24.67	-	61.75	13.81	83.74	-
200 ^a , 200 ^b , 200 ^c , 203, 204	Omicidi	2.99	1.84	-	16.67	1.64	-	3.78	0.63	9.72	-
210 a 219	Suicidi	14.50	9.95	11.70	16.67	34.54	15.63	15.12	8.79	16.58	-
100, 101, 120, 150, 155, 178 e 179	Altre malattie	8.45	5.86	-	-	19.86	-	9.74	6.22	6.57	-
	TOTALE	1000.00	1000.00	1000.00	1000.00	1000.00	1000.00	1000.00	1000.00	1000.00	-

distinti per sesso e secondo le professioni o condizioni e le cause.

da 15 anni in su, della stessa categoria professionale (a).

Numero dell'elenco nosologico	Tramviieri, ferrovieri, ecc.		Marinai, barcaioli, pescatori, ecc.		Facchini, spazzani, cantonieri, ecc.		Barbieri, parrucchiere, ecc.		Corpi armati (escluso l'esercito)		Sottufficiali e soldati di terra, di mare e d'aria		Venditori ambulanti, venturieri, saltimbanchi, ecc.		Personale subalterno dello Stato e degli altri Enti pubblici, ecc.		Addetti a servizi domestici, garzoni e camerieri addetti ad esercizi pubblici		Numero dell'elenco nosologico
	M	F	M	F	M	F	M	F	M	F	M	F	M	F	M	F	M	F	
	140	-	-	-	-	-	-	-	-	-	-	-	-	-	-	-	-	-	
141	8.33	-	1.77	-	4.22	-	5.12	29.41	1.92	-	18.82	-	0.87	9.35	2.44	-	2.28	1.41	141
143	12.04	-	4.43	-	4.22	-	4.10	-	5.77	-	17.92	-	4.36	3.12	3.25	15.15	4.17	7.78	143
123, 124 ^a , 124 ^b , 133, 136, 142, 145	1.85	-	4.88	-	2.34	-	3.07	-	9.62	-	6.27	-	2.18	3.12	0.81	7.58	2.28	3.54	123, 124 ^a , 124 ^b , 133, 136, 142, 145
146 ^a	1.85	-	2.22	-	1.41	-	2.05	-	5.77	-	5.38	-	1.31	-	1.63	-	2.60	2.83	146 ^a
146 ^b	23.15	-	30.16	-	29.52	40.00	25.61	29.41	26.92	-	13.44	-	30.99	21.81	24.39	15.15	31.11	25.82	146 ^b
146 ^c e 146 ^d	1.85	-	3.55	-	2.34	-	3.07	-	-	-	0.90	-	2.62	3.12	1.63	-	1.52	1.77	146 ^c e 146 ^d
147	1.85	-	7.10	-	7.50	-	8.20	-	5.77	-	-	-	6.11	3.12	8.13	7.58	9.86	0.71	147
148	0.93	-	2.22	-	-	-	1.02	-	1.92	-	-	-	0.87	-	4.07	-	1.14	-	148
149 ^a , 149 ^b , 149 ^c	1.85	-	6.65	-	5.15	-	-	-	5.77	-	1.79	-	5.24	-	5.69	-	7.59	0.35	149 ^a , 149 ^b , 149 ^c
151, 152 e 154	-	-	-	-	-	-	-	-	-	-	-	-	-	-	-	-	-	2.12	151, 152 e 154
160	-	-	-	-	-	-	-	-	29.41	-	-	-	-	-	-	-	-	7.58	160
156 ^a a 159, 161 a 164	-	-	-	-	-	-	-	-	29.41	-	-	-	-	-	-	-	-	7.58	160
165 a 170	-	-	-	-	-	-	-	-	-	-	-	-	-	-	-	-	-	1.41	165 a 170
171, 174, 175, 176	3.70	-	7.98	-	7.50	-	5.12	-	9.62	-	2.69	-	6.98	3.12	9.76	7.58	7.21	5.31	171, 174, 175, 176
180	-	-	0.44	-	1.87	-	-	-	1.92	-	-	-	0.44	6.23	0.81	-	-	0.71	180
177	-	-	-	-	0.47	-	-	-	-	-	-	-	0.44	-	0.81	-	-	0.35	177
181 a 199, 207 a 209	3.70	-	4.43	-	14.06	-	7.17	-	1.92	-	0.90	-	9.17	3.12	6.50	-	6.83	1.06	181 a 199, 207 a 209
200 ^a , 200 ^b , 200 ^c , 203, 204	112.04	-	40.80	-	45.45	40.00	22.54	29.41	53.85	-	103.05	-	32.74	18.69	36.59	7.58	28.07	17.33	200 ^a , 200 ^b , 200 ^c , 203, 204
210 a 219	1.85	-	2.66	-	4.69	-	7.17	-	19.23	-	10.75	-	5.24	3.12	2.44	-	5.69	2.48	210 a 219
100, 101, 120, 150, 155, 178 e 179	20.37	-	11.97	-	21.09	-	23.57	29.41	40.38	-	69.00	-	14.40	15.58	30.08	7.58	20.11	21.58	100, 101, 120, 150, 155, 178 e 179
	5.51	-	7.56	-	10.74	-	10.29	-	13.43	-	8.00	-	10.91	3.00	8.93	7.49	7.55	11.72	
	1000.00	-	1000.00	-	1000.00	1000.00	1000.00	1000.00	1000.00	-	1000.00	-	1000.00	1000.00	1000.00	1000.00	1000.00	1000.00	

(a) Escluse le morti per causa ignota o non dichiarata o male indicata.

Segue **Morti, durante l'anno 1926, nel Regno, in età da 15 anni in su,**

Segue **PROSPETTO XX.**

Cifre proporzionali a 1000 morti per qualsiasi causa, in età

Numero dell'elenco nosologico	Cause di morte	Sacerdoti, monaci e suore		Insegnanti		Medici, chirurghi e ostetriche		Professioni liberali		Arti belle	
		M	F	M	F	M	F	M	F	M	F
		10	Vaiuolo e vaiuoloide	—	—	—	—	—	—	—	—
11	Morbillo	—	0.71	—	—	—	—	—	—	—	—
12	Scarlattina	0.67	—	—	3.64	—	—	0.67	—	—	—
14 ^a e 14 ^b	Infezioni tifoidee (tifo addominale e paratifi)	6.68	14.23	18.34	21.82	6.74	15.38	14.80	37.04	20.28	102.56
17	Febbre melitense	—	0.71	1.41	—	—	—	0.67	—	—	—
19	Meningite cerebro-spinale epidemica	—	—	—	—	—	—	—	—	—	—
20	Difterite e croup	—	—	—	—	—	—	—	—	—	—
21	Pertosse	—	—	—	—	—	—	—	—	—	—
22 ^a e 22 ^b	Influenza	28.70	25.62	23.98	30.30	31.46	15.38	24.23	74.07	18.26	—
23 ^a e 23 ^b	Malaria e cachessia palustre	2.67	1.42	2.82	—	2.25	3.85	2.69	—	2.03	—
26 ^a , 26 ^b e 26 ^c	Dissenteria	0.67	—	2.82	—	1.12	3.85	—	—	—	—
33	Encefalite letargica	2.00	1.42	—	3.64	3.37	11.54	2.02	—	2.03	25.64
13	Risipola	3.34	4.27	2.82	1.21	4.49	—	0.67	—	2.03	25.64
35	Setticemia e piemia (non puerperali)	4.67	6.41	9.87	13.33	11.24	—	12.79	—	6.09	—
36	Pustola maligna, carbonchio	0.67	0.71	1.41	—	—	—	1.35	—	4.06	—
38	Rabbia	—	—	—	—	—	—	—	—	—	—
39	Tetano	—	—	—	—	—	—	—	—	—	—
172	Reumatismo articolare acuto	—	—	1.41	2.42	3.37	3.85	2.69	—	—	—
41	Tubercolosi disseminate } <i>a</i>) acuta	1.34	4.27	—	6.06	2.25	3.85	3.36	—	2.03	—
		1.34	7.12	2.82	3.64	1.12	—	1.35	—	2.03	—
43	Tubercolosi dell'apparecchio respiratorio	50.73	154.45	69.11	163.64	47.19	111.54	94.21	185.19	148.07	205.13
42	Tubercolosi delle meningi e del sistema nervoso centrale	4.01	8.54	1.41	10.91	2.25	3.85	4.04	—	4.06	—
47 a 49	Tubercolosi articolare, delle ossa e della colonna vertebrale	2.00	12.81	—	1.21	1.12	7.69	2.69	—	6.09	—

(a) Escluse le morti per causa ignota o non dichiarata o male indicata.

distinti per sesso e secondo le professioni o condizioni e le cause.

da 15 anni in su, della stessa categoria professionale (a).

Ufficiali di terra, di mare e d'aria		Impiegati pubblici e privati		Pensionati		Proprietari e benestanti		Studenti		R. Guardia di Finanza e varie Milizie		Ricoverati, senza professione e invalidi		Attendenti a casa		Totale dei morti da 15 anni in su		Numero dell'elenco nosologico		
M	F	M	F	M	F	M	F	M	F	M	F	M	F	M	F	M	F			
—	—	—	—	—	—	—	—	0.09	—	—	—	—	—	—	—	—	—		0.01	10
—	—	—	—	—	—	—	—	—	0.52	0.83	4.02	—	—	0.55	0.43	—	0.10	0.25	0.25	11
—	—	0.40	—	—	—	—	—	0.27	0.17	—	—	—	—	0.32	0.43	—	0.45	0.25	0.48	12
22.58	—	17.01	52.15	2.01	2.16	4.40	10.99	64.27	88.33	43.80	—	—	8.30	10.43	—	14.24	12.46	15.95	14 ^a e 14 ^b	
—	—	0.40	—	—	—	—	—	1.01	1.22	4.17	4.02	—	—	0.32	—	—	0.31	0.30	0.29	17
—	—	—	—	—	—	—	—	—	—	—	14.60	—	—	0.08	—	—	0.05	0.04	0.05	19
—	—	—	—	—	—	—	—	0.54	—	0.17	—	—	—	0.24	0.43	—	0.13	0.13	0.16	20
—	—	—	—	—	—	—	—	—	—	—	—	—	—	0.08	—	—	0.02	0.02	0.01	21
6.45	—	19.98	11.34	17.95	24.30	24.47	42.58	19.20	16.06	14.60	—	—	14.71	20.64	—	21.25	20.12	22.38	22 ^a e 22 ^b	
6.45	—	2.77	—	1.63	1.08	2.29	0.70	0.83	—	21.90	—	—	2.69	1.74	—	2.19	3.67	2.28	23 ^a e 23 ^b	
—	—	0.20	—	0.25	0.54	0.18	0.52	0.83	—	—	—	—	0.47	0.65	—	0.45	0.68	0.52	26 ^a , 26 ^b , 26 ^c	
—	—	0.99	—	1.26	—	0.82	0.52	2.50	—	—	—	—	1.03	1.74	—	1.09	1.10	1.05	33	
—	—	2.97	—	1.26	—	1.01	2.79	2.50	4.02	—	—	—	2.29	1.96	—	1.72	1.85	1.73	33	
9.68	—	9.69	15.87	5.27	4.86	6.87	10.82	16.69	16.06	7.30	—	—	6.80	9.78	—	7.31	6.77	7.24	35	
—	—	0.20	—	0.63	—	0.37	—	—	—	—	—	—	0.47	—	—	0.22	0.52	0.27	36	
—	—	—	—	—	—	—	—	—	—	—	—	—	—	—	—	0.04	0.11	0.04	38	
—	—	—	—	0.25	0.54	0.37	0.17	—	—	—	—	—	1.27	0.65	—	0.50	1.15	0.57	39	
9.68	—	2.97	11.34	1.13	1.08	1.01	2.09	4.17	8.03	7.30	—	—	1.74	1.52	—	2.28	2.08	2.32	172	
—	—	2.57	9.07	0.25	—	0.37	1.22	11.69	8.03	—	—	—	1.03	1.30	—	1.45	1.31	1.48	41 ^a	
9.68	—	3.56	9.07	1.76	1.08	0.64	2.62	13.36	20.08	14.60	—	—	2.06	1.30	—	2.13	2.41	2.44	41 ^b	
100.00	—	146.76	383.22	56.36	28.62	32.99	41.19	373.96	477.92	153.28	—	—	65.32	55.62	—	102.46	85.53	98.61	43	
6.45	—	7.12	22.68	1.13	0.54	1.37	2.44	31.72	36.14	—	—	—	4.11	3.91	—	4.15	3.79	4.49	42	
—	—	4.75	6.80	3.51	3.24	2.20	1.75	20.87	8.03	—	—	—	5.38	4.13	—	4.25	4.28	4.11	47 a 49 *	

Segue **Morti, durante l'anno 1926, nel Regno, in età da 15 anni in su,**

Segue PROSPETTO XX.

Cifre proporzionali a 1000 morti per qualsiasi causa, in età

Numero dell'elenco nosologico	Cause di morte	Sacerdoti, monaci e suore		Insegnanti		Medici, chirurghi e ostetriche		Professioni liberali		Arti belle	
		M	F	M	F	M	F	M	F	M	F
		44 a 46, 49 ^a e 49 ^b	Tubercolosi dell'intestino e del peritoneo, dell'apparecchio genito-urinario, di altri organi e di organi non specificati	4.01	17.08	8.46	8.48	2.25	3.85	4.04	37.04
50	Sifilide	0.67	—	—	2.42	2.25	3.85	2.69	37.04	6.09	—
16, 18, 24, 27 ^a , 27 ^b , 27 ^c , 27 ^d , 28, 29, 30, 31, 34, 37, 40, 51, 52, 53	Altre malattie infettive	1.34	0.71	—	—	1.12	—	1.35	—	2.03	—
54	Rachitide	—	—	—	—	—	—	—	—	—	—
55	Pellagra	—	—	—	—	—	—	—	—	—	—
57, 58, 59	Scorbuto, porpora emorragica, emofilia	—	—	—	—	1.12	—	—	—	—	—
60 e 173	Gotta e reumatismo cronico	1.34	4.27	4.23	4.85	2.25	3.85	3.36	37.04	4.06	—
61	Diabete	28.70	8.54	16.93	16.97	17.98	19.23	23.55	—	18.26	51.28
62	Marasma senile	128.17	96.80	71.93	48.48	85.39	103.85	61.91	—	62.88	25.64
63 ^a , 63 ^b , 64 ^a , 64 ^b	Anemie e leucemie	6.01	4.27	9.87	8.48	3.37	—	6.06	—	4.06	—
66 ^a	Morbo di Flaiani-Basedow	0.67	2.14	—	1.21	—	—	—	—	—	—
66 ^b	Altre malattie della ghiandola tiroide	—	—	1.41	—	1.12	—	—	—	—	—
67	Malattie delle ghiandole paratiroidei	—	—	—	—	—	—	—	—	—	—
69	Malattie delle capsule surrenali (Morbo di Addison)	0.67	—	—	1.21	1.12	—	1.35	—	2.03	—
70 a 80	Tumori maligni	60.75	71.89	70.52	113.94	92.13	76.92	64.60	37.04	77.08	51.28
56, 65, 68, 69 bis, 81, 82	Altre malattie generali	2.00	—	1.41	1.21	6.74	3.85	2.02	—	2.03	—
83	Meningite semplice cerebrale e spinale	4.01	4.98	1.41	4.85	2.25	3.85	4.04	—	2.03	—
86	Encefalite	—	3.56	4.23	1.21	2.25	—	1.35	—	2.03	—
87, 88, 91	Apoplessia, congestione, embolia, trombosi e rammollimento cerebrale	130.84	69.04	112.83	84.85	133.71	103.85	92.87	74.07	103.45	76.92
84	Tabes dorsale	0.67	0.71	—	1.21	4.49	—	4.71	—	—	—
89 ^a e 89 ^b	Paralisi senza causa indicata	16.02	9.96	19.75	8.48	11.24	23.08	14.80	—	8.11	—
92	Paralisi progressiva degli alienati o demenza paralitica	0.67	—	2.82	—	1.12	3.85	4.71	37.04	4.06	—
93	Altre forme di alienazione mentale	1.34	1.42	5.64	6.06	2.25	—	2.69	—	4.06	—
84 ^a , 85, 90, 94, 95, 96, 97, 99	Altre malattie del sistema nervoso	8.01	7.83	12.69	14.55	16.85	19.23	0.73	—	8.11	—

(a) Escluse le morti per causa ignota o non dichiarata o male indicata.

distinti per sesso e secondo le professioni o condizioni e le cause.

da 15 anni in su, della stessa categoria professionale (a).

Numero dell'elenco nosologico	Totale dei morti da 15 anni in su	Ufficiali di terra, di mare e d'aria		Impiegati pubblici e privati		Pensionati		Proprietari e benestanti		Studenti		R. Guardia di Finanza e varie Milizie		Ritoverati, senza professione e invalidi		Attendenti a casa			
		M	F	M	F	M	F	M	F	M	F	M	F	M	F	M	F		
		44 a 46, 49 ^a e 49 ^b	44 a 46, 49 ^a e 49 ^b	—	—	8.31	9.07	2.38	5.94	2.57	2.97	27.55	28.11	14.60	—	6.33	5.43	—	7.88
50	50	9.68	—	6.33	2.27	2.26	1.08	0.92	—	—	—	—	—	3.40	3.91	—	1.18	2.48	1.15
16, 18, 24, 27 ^a , 27 ^b , 27 ^c , 27 ^d , 28, 29, 30, 31, 34, 37, 40, 51, 52, 53	16, 18, 24, 27 ^a , 27 ^b , 27 ^c , 27 ^d , 28, 29, 30, 31, 34, 37, 40, 51, 52, 53	—	—	1.58	—	—	0.54	0.55	1.22	0.83	4.02	—	—	0.87	0.22	—	0.67	0.62	0.63
54	54	—	—	—	—	—	—	—	—	—	—	—	—	0.08	0.22	—	0.02	0.02	0.02
55	55	—	—	—	—	—	—	—	—	—	—	—	—	0.08	0.87	—	0.18	0.28	0.21
57, 58, 59	57, 58, 59	—	—	0.79	—	0.38	—	0.73	0.87	1.67	—	—	—	0.95	0.43	—	0.59	0.83	0.61
60 e 173	60 e 173	3.23	—	1.78	—	1.88	3.24	4.40	2.09	—	—	—	—	1.82	5.21	—	2.81	1.84	2.84
61	61	16.13	—	11.87	2.27	11.05	5.94	17.50	13.44	2.50	4.02	7.30	—	3.72	3.26	—	6.03	6.01	5.44
62	62	22.58	—	39.36	6.80	146.23	152.81	141.67	116.75	—	—	14.60	—	163.86	190.96	—	150.42	129.56	151.46
63 ^a , 63 ^b , 64 ^a , 64 ^b	63 ^a , 63 ^b , 64 ^a , 64 ^b	6.45	—	6.33	4.54	1.88	3.78	4.49	4.19	5.84	4.02	—	—	5.14	3.26	—	5.07	3.95	4.65
66 ^a	66 ^a	—	—	—	2.27	0.13	0.54	0.09	1.40	—	—	—	—	0.16	1.09	—	0.69	0.07	0.68
66 ^b	66 ^b	—	—	—	—	—	—	0.09	—	1.67	—	—	—	0.40	0.22	—	0.26	0.19	0.28
67	67	—	—	—	—	—	—	—	—	—	—	—	—	0.08	—	—	0.02	0.02	0.02
69	69	—	—	0.59	2.27	0.13	—	0.37	0.52	1.67	—	—	—	0.32	0.22	—	0.53	0.50	0.48
70 a 80	70 a 80	70.97	—	74.37	56.69	63.26	89.63	58.92	87.09	9.18	8.03	36.50	—	31.16	34.98	—	57.04	48.69	54.47
56, 65, 68, 69 bis, 81, 82	56, 65, 68, 69 bis, 81, 82	—	—	1.78	—	0.75	1.08	0.92	1.75	4.17	4.02	—	—	5.30	6.08	—	2.35	1.97	2.38
83	83	6.45	—	5.74	6.80	1.00	1.08	1.83	3.84	17.53	24.10	43.80	—	3.72	1.09	—	3.11	3.71	3.24
86	86	—	—	2.18	—	1.51	0.54	1.56	1.57	4.17	8.03	—	—	1.42	0.87	—	1.06	1.29	1.09
87, 88, 91	87, 88, 91	87.10	—	85.05	29.48	136.94	135.53	137.63	115.01	2.50	—	14.60	—	111.43	95.37	—	97.19	107.72	95.67
84	84	6.45	—	2.77	2.27	3.14	1.62	1.65	0.70	—	—	—	—	1.11	0.87	—	0.60	1.38	0.56
89 ^a e 89 ^b	89 ^a e 89 ^b	3.23	—	12.86	—	20.84	12.96	16.31	10.12	3.34	—	—	—	19.06	21.51	—	12.96	14.79	12.39
92	92	3.23	—	6.33	4.54	1.76	—	0.73	0.70	0.83	—	—	—	5.54	1.96	—	0.52	1.84	0.54
93	93	—	—	2.77	—	1.26	2.16	1.01	1.57	1.67	—	—	—	7.20	12.82	—	2.26	2.88	2.63
84 ^a , 85, 90, 94, 95, 96, 97, 99	84 ^a , 85, 90, 94, 95, 96, 97, 99	22.58	—	8.11	13.61	10.67	7.56	10.35	11.87	14.19	—	7.30	—	18.27	16.08	—	7.95	10.16	8.29

Segue **Morti, durante l'anno 1926, nel Regno, in età da 15 anni in su,**

Segue PROSPETTO XX.

Cifre proporzionali a 1000 morti per qualsiasi causa, in età

Numero dell'elenco nosologico	Cause di morte	Sacerdoti, monaci e suore		Insegnanti		Medici, chirurghi e ostetriche		Professioni liberali		Arti belle	
		M	F	M	F	M	F	M	F	M	F
		103	Bronchite acuta	2.00	0.71	1.41	—	—	—	2.02	—
104	Bronchite cronica	18.02	14.95	21.16	16.97	17.98	15.38	11.44	74.07	16.23	—
105	Malattie della pleura	9.35	7.83	11.28	3.64	4.49	11.54	5.38	37.04	2.03	25.64
107 ^a e 107 ^b	Polmonite crupale	40.05	51.25	25.39	37.58	33.71	65.38	37.01	—	40.57	25.64
108	Bronco polmonite acuta (compresa la bronchite capillare)	72.10	75.44	56.42	60.61	52.81	34.62	59.22	37.04	58.82	25.64
102 ^a , 102 ^b , 106, 109 ^a , 109 ^b , 110 ^a , 110 ^b , 111, 112	Altre malattie dell'apparecchio respiratorio (esclusa la tubercolosi)	9.35	3.56	11.28	1.21	12.36	3.85	12.11	37.04	12.17	—
113 ^a	Aneurisma	4.67	0.71	5.64	—	6.74	—	4.71	—	10.14	—
113 ^b e 113 ^c	Arteriosclerosi ed altre malattie delle arterie	31.38	17.79	39.49	12.12	34.83	15.38	32.30	37.04	22.31	—
117 ^a , 117 ^b e 118	Malattie del cuore e del pericardio	125.50	135.94	119.89	118.79	108.99	103.85	118.44	148.12	97.36	51.28
119	Angina pectoris	14.69	0.71	15.51	2.42	17.98	3.85	20.86	—	16.23	—
114, 115, 116, 121, 122	Altre malattie dell'apparecchio circolatorio	2.67	2.85	1.41	—	1.12	—	0.67	—	2.03	—
125 ^a	Ulcera dello stomaco	6.68	3.56	9.87	1.21	3.37	3.85	7.40	—	4.06	—
125 ^b	Ulcera del duodeno	1.34	0.71	2.82	—	2.25	—	1.35	—	6.09	—
126	Altre malattie dello stomaco	3.34	2.85	2.82	1.21	2.25	—	3.36	—	4.06	—
127 ^a e 127 ^b	Cirrosi epatica	18.02	4.27	31.03	4.85	21.55	19.23	15.48	—	16.23	—
129	Calcoli biliari	1.34	1.42	2.82	1.21	4.49	7.69	3.36	—	2.03	—
28, 130, 132	Atrofia gialla acuta del fegato, ittero grave ed altre malattie del fegato (escluso l'echinococco)	5.34	2.85	4.23	4.85	4.49	7.69	8.08	—	8.11	—
131 ^b	Enteriti	15.35	29.18	16.93	16.97	10.11	15.38	10.09	—	14.20	—
135	Volvolo, occlusione intestinale	2.67	4.27	4.23	3.64	7.87	—	3.36	—	—	—
137	Ernie intestinali e addominali	2.67	2.14	5.64	2.42	1.12	3.85	2.02	—	2.03	—
131, 138	Malattie da echinococco	—	—	—	—	—	—	—	—	—	—
139 ^a , 139 ^b , 139 ^c , 139 ^d , 139 ^e , 139 ^f	Malattie da parassiti intestinali (escluso l'echinococco e l'anchilostoma)	—	—	—	—	—	3.85	—	—	—	—

distinti per sesso e secondo le professioni o condizioni e le cause.

da 15 anni in su, della stessa categoria professionale (a).

Numero dell'elenco nosologico	Totale dei morti da 15 anni in su	Ufficiali di terra, di mare e d'aria		Impiegati pubblici e privati		Pensionati		Proprietari e benestanti		Studenti		R. Guardia di Finanza e varie Milizie		Ritrovati, senza professione e invalidi		Attendenti a casa	
		M	F	M	F	M	F	M	F	M	F	M	F	M	F	M	F
		103	2.45	—	0.20	2.27	1.88	1.62	2.38	2.44	0.83	—	—	—	1.66	4.56	—
104	26.72	—	11.08	2.27	28.12	32.40	24.47	21.82	0.83	4.02	7.30	—	23.41	30.41	—	25.84	33.31
105	4.08	—	8.90	6.80	5.27	1.62	4.76	3.66	14.19	8.03	7.30	—	5.22	3.26	—	4.25	5.91
107 ^a e 107 ^b	41.19	—	37.58	31.75	31.88	38.34	42.15	44.33	27.55	36.14	58.39	—	41.44	29.76	—	39.64	53.71
108	68.29	—	55.78	31.75	62.63	95.03	68.91	85.17	42.57	28.11	65.69	—	62.24	71.91	—	67.94	67.14
102 ^a , 102 ^b , 106, 109 ^a , 109 ^b , 110 ^a , 110 ^b , 111, 112	7.82	—	9.10	6.80	9.66	7.02	13.29	5.93	4.17	—	—	—	10.36	5.21	—	7.65	10.91
113 ^a	1.30	—	4.94	2.27	5.02	5.40	3.67	1.22	—	—	—	—	1.98	1.96	—	1.37	2.56
113 ^b e 113 ^c	15.57	—	25.71	—	46.07	34.02	37.02	24.96	0.83	—	—	—	30.76	32.37	—	15.61	22.74
117 ^a , 117 ^b e 118	169.68	—	104.03	92.97	133.17	171.17	124.07	137.17	48.41	44.18	36.50	—	123.69	162.72	—	166.09	125.79
119	2.58	—	15.23	4.54	12.30	5.40	10.45	5.24	—	—	7.30	—	2.69	2.61	—	2.82	5.09
114, 115, 116, 121, 122	1.79	—	1.58	2.27	0.88	1.08	1.10	2.62	1.67	—	7.30	—	1.34	1.74	—	1.86	1.37
125 ^a	2.05	—	4.15	4.54	3.39	1.62	3.57	2.09	0.83	—	7.30	—	2.69	0.87	—	2.10	3.77
125 ^b	0.40	—	1.98	—	1.38	—	0.55	0.70	0.83	—	—	—	0.79	0.22	—	0.43	0.96
126	2.65	—	3.35	2.27	3.64	1.08	3.39	4.54	—	—	—	—	2.61	1.52	—	2.53	3.09
127 ^a e 127 ^b	6.35	—	26.11	4.54	20.46	2.70	20.62	8.73	5.01	—	7.30	—	11.07	3.26	—	6.75	17.74
129	2.12	—	1.98	4.54	0.88	4.32	1.83	4.01	—	—	—	—	0.55	0.65	—	2.39	0.84
28, 130, 132	4.68	—	10.28	—	4.02	3.24	5.50	7.85	2.50	—	—	—	3.41	2.61	—	5.19	4.97
131 ^b	22.76	—	12.66	9.07	14.94	17.82	18.14	21.47	15.86	24.10	—	—	29.81	44.54	—	22.41	20.46
135	4.08	—	5.34	—	4.02	4.86	4.58	5.76	5.84	—	—	—	4.43	3.26	—	4.19	4.51
137	2.57	—	2.77	—	3.01	—	3.85	2.44	—	—	7.30	—	3.64	1.30	—	2.70	4.06
131, 138	0.20	—	0.59	—	—	—	—	0.17	0.83	—	—	—	0.08	—	—	0.24	0.25
139 ^a , 139 ^b , 139 ^c , 139 ^d , 139 ^e , 139 ^f	0.07	—	0.20	—	—	—	0.09	—	—	—	—	—	0.08	—	—	0.09	0.03

(a) Escluse le morti per causa ignota o non dichiarata o male indicata.

Segue **Morti, durante l'anno 1926, nel Regno, in età da 15 anni in su,**

Segue PROSPETTO XX.

Cifre proporzionali a 1000 morti per qualsiasi causa, in età

Numero dell'elenco nosologico	Cause di morte	Sacerdoti, monaci e suore		Insegnanti		Medici, chirurghi e ostetriche		Professioni liberali		Arti belle	
		M	F	M	F	M	F	M	F	M	F
		140	Anchilostomiasi	—	—	—	—	—	—	—	—
141	Appendicite e tifite	5.34	5.69	4.23	4.85	4.49	7.69	3.36	37.04	4.06	—
143	Peritonite senza causa indicata	2.00	11.39	2.82	8.48	1.12	3.85	5.38	—	4.06	—
123, 124 ^a , 124 ^b , 133, 136, 142, 145	Altre malattie dell'apparecchio digerente	3.34	2.85	2.82	2.42	5.62	7.69	2.02	—	6.09	25.64
146 ^a	Nefrite acuta	2.00	1.42	2.82	—	3.37	—	2.02	—	2.03	—
146 ^b	Nefrite cronica	49.40	46.26	45.13	38.79	39.33	53.85	53.84	37.04	34.48	51.28
146 ^c e 146 ^d	Altre malattie dei reni e dei loro annessi	4.67	1.42	5.64	4.85	3.37	3.85	2.02	—	4.06	—
147	Malattie della vescica	4.01	0.71	8.46	1.21	11.24	—	5.38	—	6.09	—
148	Calcoli delle vie urinarie	1.34	—	2.82	2.42	1.12	—	0.67	—	—	—
149 ^a , 149 ^b , 149 ^c	Altre malattie dell'apparecchio uropoietico e della prostata	7.34	—	8.46	—	12.36	—	8.75	—	6.09	—
153 ^a , 153 ^b	Malattie dell'utero	—	8.54	—	3.64	—	—	—	—	—	—
151, 152 e 154	Altre malattie non puerperali degli organi genitali femminili	—	0.71	—	2.42	—	—	—	—	—	—
160	Febbre puerperale	—	—	—	1.21	—	3.85	—	—	—	25.64
156 ^a a 159, 161 a 164	Altre malattie di gravidanza, parto e puerperio	—	—	—	13.33	—	7.69	—	—	—	25.64
165 a 170	Malattie della pelle e dei suoi annessi	5.34	4.27	2.82	7.27	3.37	11.54	7.40	—	2.03	—
171, 174, 175, 176	Malattie delle ossa, delle articolazioni, psioite ed altre malattie degli organi della locomozione	0.67	2.85	1.41	1.21	2.25	—	—	—	—	—
180	Alcoolismo acuto	—	—	—	—	—	—	—	—	—	—
177	Alcoolismo cronico	—	—	5.64	—	—	—	4.04	—	6.09	—
181 a 199, 207 a 209	Morti violente accidentali	10.01	1.42	8.46	9.70	22.47	3.85	29.1	—	20.28	102.56
200 ^a , 200 ^b , 200 ^c , 202, 204	Omicidi	0.67	—	4.23	—	3.37	—	1.35	—	2.03	—
210 a 219	Suicidi	3.34	0.71	18.34	15.76	14.61	7.69	28.94	—	24.34	—
100, 101, 120, 150, 155, 178 e 179	Altre malattie	8.62	2.88	4.28	2.46	14.63	23.02	15.50	—	14.11	25.67
	TOTALE	1000.00	1000.00	1000.00	1000.00	1000.00	1000.00	1000.00	1000.00	1000.00	1000.00

distinti per sesso e secondo le professioni o condizioni e le cause.

da 15 anni in su, della stessa categoria professionale (a).

Numero dell'elenco nosologico	Cause di morte	Ufficiali di terra, di mare e d'aria		Impiegati pubblici e privati		Pensionati		Proprietari e benestanti		Studenti		R. Guardia di Finanza e varie Milizie		Ricoverati, senza professione e invalidi		Attendenti a casa		Totale dei morti da 15 anni in su			
		M	F	M	F	M	F	M	F	M	F	M	F	M	F	M	F	M	F		
		140	Anchilostomiasi	—	—	—	—	—	—	—	—	—	—	—	—	—	—	—	—	0.01	0.01
141	Appendicite e tifite	3.23	—	7.91	9.07	1.63	1.62	2.84	3.14	17.53	—	—	—	1.50	1.52	—	2.35	3.06	2.34	141	
143	Peritonite senza causa indicata	6.45	—	6.53	22.68	2.38	3.78	3.21	4.71	10.02	12.05	14.60	—	3.64	3.04	—	6.04	4.85	6.03	143	
123, 124 ^a , 124 ^b , 133, 136, 142, 145	Altre malattie dell'apparecchio digerente	6.45	—	4.35	2.27	2.76	2.16	3.02	4.54	5.84	4.02	—	—	2.77	0.87	—	2.60	3.21	2.54	123, 124 ^a , 124 ^b , 133, 136, 142, 145	
146 ^a	Nefrite acuta	3.23	—	1.78	—	1.63	2.16	2.11	4.19	5.01	—	7.30	—	2.21	2.82	—	2.68	1.85	2.60	146 ^a	
146 ^b	Nefrite cronica	48.39	—	40.55	22.68	29.50	35.10	36.20	44.50	14.19	8.03	36.50	—	26.57	29.76	—	30.09	25.87	28.47	146 ^b	
146 ^c e 146 ^d	Altre malattie dei reni e dei loro annessi	3.23	—	3.16	—	2.51	1.62	2.84	3.84	3.34	—	—	—	1.66	1.30	—	1.49	1.74	1.45	146 ^c e 146 ^d	
147	Malattie della vescica	—	—	7.52	—	11.30	1.08	10.17	1.92	—	—	7.30	—	6.48	1.30	—	1.06	6.71	0.98	147	
148	Calcoli delle vie urinarie	3.23	—	2.18	—	1.13	1.62	1.56	0.52	0.83	4.02	—	—	0.71	0.43	—	0.40	0.85	0.38	148	
149 ^a , 149 ^b , 149 ^c	Altre malattie dell'apparecchio uropoietico e della prostata	3.23	—	5.14	—	11.67	—	9.16	0.17	—	—	—	—	7.83	—	—	0.03	5.39	0.03	149 ^a , 149 ^b , 149 ^c	
153 ^a , 153 ^b	Malattie dell'utero	—	—	—	—	—	0.54	—	3.32	—	—	—	—	—	0.87	—	1.49	—	1.53	153 ^a , 153 ^b	
151, 152 e 154	Altre malattie non puerperali degli organi genitali femminili	—	—	—	2.27	—	—	—	2.09	—	—	—	—	—	1.74	—	2.13	—	1.94	151, 152 e 154	
160	Febbre puerperale	—	—	—	2.27	—	—	—	2.27	—	—	—	—	—	2.17	—	4.42	—	4.30	160	
156 ^a a 159, 161 a 164	Altre malattie di gravidanza, parto e puerperio	—	—	—	4.54	—	1.08	—	6.63	—	—	—	—	—	1.09	—	8.92	—	8.73	156 ^a a 159, 161 a 164	
165 a 170	Malattie della pelle e dei suoi annessi	—	—	5.74	4.54	5.52	3.78	5.77	5.06	3.34	—	—	—	6.48	5.43	—	3.98	5.79	3.93	165 a 170	
171, 174, 175, 176	Malattie delle ossa, delle articolazioni, psioite ed altre malattie degli organi della locomozione	—	—	1.38	—	0.50	2.16	0.82	0.35	9.18	1.02	7.30	—	1.66	2.82	—	1.11	1.34	1.08	171, 174, 175, 176	
180	Alcoolismo acuto	—	—	—	—	—	—	—	—	—	—	7.30	—	0.32	—	—	0.01	0.16	0.02	180	
177	Alcoolismo cronico	—	—	2.18	2.27	3.39	0.54	3.30	0.87	—	—	—	—	5.69	0.65	—	0.58	3.91	0.55	177	
181 a 199, 207 a 209	Morti violente accidentali	77.42	—	21.95	11.34	11.42	6.48	15.76	5.93	46.74	12.05	138.69	—	29.42	8.47	—	7.27	33.23	8.08	181 a 199, 207 a 209	
200 ^a , 200 ^b , 200 ^c , 202, 204	Omicidi	—	—	3.56	2.27	0.63	1.62	3.85	0.70	3.34	—	36.50	—	4.11	0.87	—	0.98	4.29	1.08	200 ^a , 200 ^b , 200 ^c , 202, 204	
210 a 219	Suicidi	58.06	—	31.25	38.55	10.29	4.32	9.90	6.11	38.40	36.14	109.49	—	14.63	2.82	—	4.06	13.32	4.42	210 a 219	
100, 101, 120, 150, 155, 178 e 179	Altre malattie	3.20	—	9.83	2.18	9.02	6.99	10.08	6.67	2.59	—	7.26	—	9.69	3.70	—	5.66	8.66	5.83	100, 101, 120, 150, 155, 178 e 179	
	TOTALE	1000.00	—	1000.00	1000.00	1000.00	1000.00	1000.00	1000.00	1000.00	1000.00	1000.00	—	1000.00	1000.00	—	1000.00	1000.00	1000.00		

(a) Escluse le morti per causa ignota o non dichiarata o male indicata.



**§ 8. — Morti, durante l'anno 1926, nel Regno, in età da 15 anni in su,
distinti secondo il sesso, lo stato civile e le cause.**

Nella tavola VII sono state classificate, per la prima volta, le cause di morte secondo il sesso e lo stato civile dei morti nel Regno in età da 15 anni in su; e della diversa frequenza di alcune di esse, è stato fatto cenno nel § 2 del Capo III. Nel prospetto seguente, poi, sono date le cifre proporzionali di tali morti a 1000 morti per qualsiasi causa, della stessa età e del medesimo sesso e stato civile.

Morti, durante l'anno 1926, nel Regno, in età da 15 anni

Cifre proporzionali a 1000 morti per qualsiasi causa,

PROSPETTO XXI.

Numero dell'Elenco nosologico	Cause di morte	Celibi e Nubili		
		Maschi	Femmine	
10	Vaiuolo e vaiuoloide	—	—	
11	Morbillo	0.9	0.9	
12	Scarlattina	0.8	1.4	
14 ^a e 14 ^b	Infezioni tifoidee (tifo addominale e paratifi)	37.5	37.6	
17	Febbre melitense	0.5	0.4	
19	Meningite cerebro-spinale epidemica	0.2	0.2	
20	Difterite e croup	0.4	0.4	
21	Pertosse	—	
22 ^a e 22 ^b	Influenza	18.4	20.1	
23 ^a e 23 ^b	Malaria e cachessia palustre	5.1	2.3	
26 ^a , 26 ^b e 26 ^c	Dissenteria	0.6	0.4	
33	Encefalite letargica	1.9	1.9	
13	Risipola	1.5	1.6	
35	Setticemia e pioemia (non puerperali)	9.1	7.8	
36	Pustola maligna, carbonchio	0.4	0.3	
38	Rabbia	0.2	0.1	
39	Tetano	2.2	0.8	
172	Reumatismo articolare acuto	3.4	3.6	
41	Tubercolosi disseminata	a) acuta . . .	3.6	3.9
		b) cronica . . .	5.8	5.8
43	Tubercolosi dell'apparecchio respiratorio	195.4	248.5	
42	Tubercolosi delle meningi e del sistema nervoso centrale	12.7	14.4	
47 a 49	Tubercolosi articolare, delle ossa e della colonna vertebrale	11.2	8.7	

in su, distinti secondo il sesso, lo stato civile e le cause.

della stessa età e del medesimo sesso e stato civile (a).

Coniugati		Vedovi		T O T A L E			Numero dell'Elenco nosologico
Maschi	Femmine	Maschi	Femmine	Maschi	Femmine	in complesso	
..	—	—	—	..	—	..	10
0.1	0.2	—	..	0.3	0.2	0.2	11
0.1	0.5	0.2	0.5	0.4	12
7.9	20.2	1.8	2.4	12.5	15.9	14.2	14 ^a e 14 ^b
0.3	0.5	0.1	0.1	0.3	0.3	0.3	17
..	..	—	—	..	0.1	..	19
0.1	0.2	..	0.1	0.1	0.2	0.1	20
..	21
21.6	23.7	18.8	22.2	20.1	22.4	21.2	22 ^a e 22 ^b
4.3	3.5	1.2	1.2	3.7	2.3	3.0	23 ^a e 23 ^b
0.7	0.6	0.8	0.5	0.7	0.5	0.6	26 ^a , 26 ^b e 26 ^c
1.2	1.5	0.2	0.3	1.1	1.1	1.1	33
2.1	2.1	1.6	1.4	1.8	1.7	1.8	13
7.1	10.5	4.2	4.1	6.8	7.2	7.0	35
0.7	0.4	0.2	0.2	0.5	0.3	0.4	36
0.1	—	0.1	..	0.1	38
1.1	0.9	0.4	0.2	1.1	0.6	0.9	39
2.2	3.0	0.8	1.1	2.1	2.3	2.2	172
1.0	1.8	0.2	0.1	1.3	1.5	1.4	41 ^a
2.0	2.8	0.6	0.6	2.4	2.4	2.4	41 ^b
74.3	112.8	20.9	19.3	85.5	98.6	92.0	43
2.0	4.1	0.2	0.4	3.8	4.5	4.1	42
3.1	4.5	1.2	1.7	4.3	4.1	4.2	47 a 49

(a) Esclusi i morti per causa ignota o non dichiarata.

Segue **Morti, durante l'anno 1926, nel Regno, in età da 15 anni**

Segue PROSPETTO XXI.

Cifre proporzionali a 1000 morti per qualsiasi causa,

in su, distinti secondo il sesso, lo stato civile e le cause.

della stessa età e del medesimo sesso e stato civile (a).

Numero dell'Elenco nosologico	Cause di morte	Celibi e Nubili		Coniugati		Vedovi		T O T A L E			Numero dell'Elenco nosologico
		Maschi	Femmine	Maschi	Femmine	Maschi	Femmine	Maschi	Femmine	in complesso	
44 a 46, 49 ^a e 49 ^b	Tubercolosi dell'intestino e del peritoneo, dell'apparecchio genito-urinario, di altri organi e di organi non specificati	12.0	16.9	4.6	9.8	1.4	2.1	5.3	7.8	6.6	44 a 46, 49 ^a e 49 ^b
50	Sifilide	3.1	1.2	2.8	1.5	1.0	0.7	2.5	1.1	1.8	50
16, 18, 24, 27 ^a , 27 ^b , 27 ^c , 27 ^d , 28, 29, 30, 31, 34, 37, 40, 51, 52, 53	Altre malattie infettive	0.7	1.0	0.7	0.8	0.3	0.2	0.6	0.6	0.6	16, 18, 24, 27 ^a , 27 ^b , 27 ^c , 27 ^d , 28, 29, 30, 31, 34, 37, 40, 51, 52, 53
54	Rachitide	0.1	—	54
55	Pellagra	0.3	0.2	0.3	0.3	0.2	0.2	0.3	0.2	0.2	55
57, 58, 59	Scorbuto, porpora emorragica, emofilia	1.4	0.8	0.8	0.8	0.5	0.4	0.8	0.6	0.7	57, 58, 59
60 e 173	Gotta e reumatismo cronico	1.5	3.0	1.9	2.6	2.1	3.0	1.8	2.8	2.3	60 e 173
61	Diabete	4.7	3.5	7.5	7.3	3.8	4.7	6.0	5.4	5.7	61
62	Marasma senile	61.2	81.7	92.8	63.7	263.9	260.4	129.6	151.5	140.4	62
63 ^a , 63 ^b , 64 ^a , 64 ^b	Anemie e leucemie	4.6	5.1	4.7	7.6	1.9	1.9	3.9	4.7	4.3	63 ^a , 63 ^b , 64 ^a , 64 ^b
66 ^a	Morbo di Flaiani-Basedow	0.2	1.1	0.1	0.9	—	0.3	0.1	0.7	0.4	66 ^a
66 ^b	Altre malattie della ghiandola tiroide	0.4	0.5	0.2	0.3	0.1	0.2	0.2	0.3	0.2	66 ^b
67	Malattie delle ghiandole paratiroidi	—	67
69	Malattie delle capsule surrenali (Morbo di Addison)	0.6	0.6	0.6	0.7	0.2	0.2	0.5	0.5	0.5	69
70 a 80	Tumori maligni	27.8	38.4	62.4	73.3	37.0	44.8	48.7	54.5	51.6	70 a 80
56, 65, 68, 69 ^{bis} , 81, 82	Altre malattie generali	3.7	3.7	1.6	3.1	0.7	0.9	2.0	2.4	2.2	56, 65, 68, 69 ^{bis} , 81, 82
83	Meningite semplice cerebrale e spinale	8.4	7.9	3.2	3.7	1.0	0.8	3.7	3.2	3.5	83
86	Encefalite	1.7	1.9	1.5	1.4	0.5	0.4	1.3	1.1	1.2	86
87, 88, 91	Apoplezia, congestione, embolia, trombosi e rammollimento cerebrale	54.0	51.0	115.7	88.4	135.0	122.5	107.7	95.7	101.7	87, 88, 91
84	Tabè dorsale	1.5	0.5	1.6	0.7	0.8	0.5	1.4	0.6	1.0	84
89 ^a e 89 ^b	Paralisi senza causa indicata	8.8	7.7	16.2	11.8	16.7	15.1	14.8	12.4	13.6	89 ^a e 89 ^b
92	Paralisi progressiva degli alienati o demenza paralitica	2.2	0.5	2.2	0.8	0.6	0.3	1.8	0.5	1.2	92
93	Altre forme di alienazione mentale	6.0	4.6	2.3	3.0	0.9	1.3	2.9	2.6	2.8	93
84 ^a , 85, 90, 94, 95, 96, 97, 99	Altre malattie del sistema nervoso	16.7	16.2	8.9	7.7	7.0	5.2	10.2	8.3	9.2	84 ^a , 85, 90, 94, 95, 96, 97, 99

(a) Esclusi i morti per causa ignota o non dichiarata.

Segue **Morti, durante l'anno 1926, nel Regno, in età da 15 anni**

In su, distinti secondo il sesso, lo stato civile e le cause.

Segue PROSPETTO XXI.

Cifre proporzionali a 1000 morti per qualsiasi causa.

della stessa età e del medesimo sesso e stato civile (a).

Numero dell'Elenco nosologico	Cause di morte	Celibi e Nubili		Coniugati		Vedovi		TOTALE			Numero dell'Elenco nosologico
		Maschi	Femmine	Maschi	Femmine	Maschi	Femmine	Maschi	Femmine	in complesso	
103	Bronchite acuta	1.2	1.7	1.6	2.1	2.7	3.0	1.8	2.4	2.1	103
104	Bronchite cronica	11.9	14.6	23.6	21.9	32.1	36.6	23.3	26.7	25.0	104
105	Malattie della pleura	8.4	6.6	6.1	5.1	3.6	2.0	5.9	4.1	5.0	105
107 ^a e 107 ^b	Polmonite crupale	50.8	36.6	61.2	48.9	40.4	36.5	53.7	41.2	47.5	107 ^a e 107 ^b
108	Bronco polmonite acuta (compresa la bronchite capillare)	58.4	60.3	71.3	68.5	66.0	71.8	67.1	68.3	67.7	108
102 ^a , 102 ^b , 106, 109 ^a , 109 ^b , 110 ^a , 110 ^b , 111, 112	Altre malattie dell'apparecchio respiratorio (esclusa la tubercolosi)	7.9	5.0	12.7	8.5	9.7	8.5	10.9	7.8	9.4	102 ^a , 102 ^b , 106, 109 ^a , 109 ^b , 110 ^a , 110 ^b , 111, 112
113 ^a	Aneurisma	1.8	0.9	3.3	1.5	1.7	1.3	2.6	1.3	1.9	113 ^a
113 ^b e 113 ^c	Arteriosclerosi ed altre malattie delle arterie	11.9	9.8	21.1	8.6	35.3	24.2	22.7	15.6	19.2	113 ^b e 113 ^c
117 ^a , 117 ^b e 118	Malattie del cuore e del pericardio	94.7	124.9	130.2	165.7	143.1	193.6	125.8	169.7	147.6	117 ^a , 117 ^b e 118
119	Angina pectoris	3.0	1.5	6.6	3.2	3.6	2.6	5.1	2.6	3.8	119
114, 115, 116, 121, 122	Altre malattie dell'apparecchio circolatorio	1.3	1.4	1.5	2.5	1.2	1.3	1.4	1.8	1.6	114, 115, 116, 121, 122
125 ^a	Ulcera dello stomaco	3.3	2.2	4.9	2.7	1.9	1.4	3.8	2.0	2.9	125 ^a
125 ^b	Ulcera del duodeno	0.9	0.4	1.2	0.5	0.4	0.3	1.0	0.4	0.7	125 ^b
126	Altre malattie dello stomaco	2.3	2.3	3.8	3.1	2.2	2.4	3.1	2.6	2.9	126
127 ^a e 127 ^b	Cirrosi epatica	10.7	3.3	23.4	9.4	11.8	5.0	17.7	6.4	12.1	127 ^a e 127 ^b
129	Calcoli biliari	0.6	0.7	1.1	3.4	0.4	1.6	0.8	2.1	1.5	129
128, 130, 132	Atrofia gialla acuta del fegato, ittero grave ed altre malattie del fegato (escluso l'echinococco)	3.9	3.3	6.0	6.6	3.6	3.5	5.0	4.7	4.8	128, 130, 132
134 ^b	Enteriti	20.3	22.8	20.0	21.5	21.3	23.6	20.5	22.8	21.6	134 ^b
135	Volvolo, occlusione intestinale	4.6	3.3	5.1	4.9	3.3	3.7	4.5	4.1	4.3	135
137	Ernie intestinali e addominali	2.7	1.5	4.4	3.0	4.3	2.7	4.1	2.6	3.3	137
131, 138	Malattie a echinococco	0.3	0.2	0.3	0.3	0.1	0.1	0.3	0.2	0.2	131, 138
139 ^a , 139 ^b , 139 ^c , 139 ^d , 139 ^e , 139 ^f	Malattie da parassiti intestinali (escluso l'echinococco e l'anchilostoma)	0.2	..	0.1	—	0.1	0.1	139 ^a , 139 ^b , 139 ^c , 139 ^d , 139 ^e , 139 ^f

(a) Esclusi i morti per causa ignota o non dichiarata.

Segue **Morti, durante l'anno 1926, nel Regno, in età da 15 anni**

in su, distinti secondo il sesso, lo stato civile e le cause.

Segue: PROSPETTO XXI.

Cifre proporzionali a 1000 morti per qualsiasi causa,

della stessa età e del medesimo sesso e stato civile (a).

Numero dell'Elenco nosologico	Cause di morte	Celibi e Nubili		Coniugati		Vedovi		TOTALE			Numero dell'Elenco nosologico
		Maschi	Femmine	Maschi	Femmine	Maschi	Femmine	Maschi	Femmine	in complesso	
140	Anchilostomiasi	—	—	140
141	Appendicite e tifite	6.1	3.8	3.1	3.3	0.6	0.9	3.1	2.3	2.7	141
143	Peritonite senza causa indicata	8.3	7.9	4.9	9.3	2.1	2.3	4.8	6.0	5.4	143
123, 124 ^a , 124 ^b , 133, 136, 142, 145	Altre malattie dell'apparecchio digerente	4.5	3.5	3.3	3.0	2.0	1.7	3.2	2.5	2.9	123, 124 ^a , 124 ^b , 133, 136, 142, 145
146 ^a	Nefrite acuta	2.8	2.9	1.9	4.1	0.9	1.1	1.9	2.6	2.2	146 ^a
146 ^b	Nefrite cronica	23.2	26.7	29.4	36.1	19.7	22.4	25.7	28.5	27.1	146 ^b
146 ^c e 146 ^d	Altre malattie dei reni e dei loro annessi	1.3	1.4	2.0	1.8	1.5	1.2	1.7	1.4	1.6	146 ^c e 146 ^d
147	Malattie della vescica	3.8	0.9	7.1	0.9	8.4	1.1	6.7	1.0	3.9	147
148	Calcoli delle vie urinarie	0.5	0.4	1.1	0.6	0.6	0.2	0.8	0.4	0.6	148
149 ^a , 149 ^b , 149 ^c	Altre malattie dell'apparato uropoietico e della prostata	2.8	..	5.8	..	6.7	..	5.4	..	2.7	149 ^a , 149 ^b , 149 ^c
153 ^a , 153 ^b	Malattie dell'utero	—	1.9	—	2.4	—	0.6	—	1.5	0.8	153 ^a , 153 ^b
151, 152 e 154	Altre malattie non puerperali degli organi genitali femminili	—	1.9	—	3.4	—	0.7	—	1.9	1.0	151, 152 e 154
160	Febbre puerperale	—	1.8	—	10.3	—	0.2	—	4.3	2.1	160
156 ^a a 159, 161 a 164	Altre malattie di gravidanza, parto e puerperio	—	2.9	—	21.3	—	0.2	—	8.7	4.3	156 ^a a 159, 161 a 164
165 a 170	Malattie della pelle e dei suoi annessi	4.7	3.2	5.9	4.0	6.4	4.2	5.8	3.9	4.9	165 a 170
171, 174, 175, 176	Malattie delle ossa, delle articolazioni, psioite ed altre malattie degli organi della locomozione.	3.1	1.7	1.0	1.0	0.7	0.9	1.3	1.1	1.2	171, 174, 175, 176
180	Alcoolismo acuto	0.2	—	0.1	..	0.1	..	0.2	..	0.1	180
177	Alcoolismo cronico	4.0	0.6	4.2	0.7	2.9	0.4	3.9	.6	2.2	177
181 a 199, 207 a 209	Morti violente accidentali	56.1	9.7	32.1	8.8	14.9	6.5	33.2	8.1	20.7	181 a 199, 207 a 209
200 ^a , 200 ^b , 200 ^c , 202, 204	Omicidi	8.4	1.2	4.1	1.8	0.9	0.3	4.3	1.1	2.7	200 ^a , 200 ^b , 200 ^c , 202, 204
210 a 219	Suicidi	26.0	9.5	11.4	4.8	6.1	1.8	13.3	4.4	8.9	210 a 219
100, 101, 120, 150, 155, 178 e 179	Altre malattie	9.9	5.5	8.6	6.4	8.0	5.6	8.8	6.0	7.5	100, 101, 120, 150, 155, 178 e 179
	TOTALE	1000.0	1000.0	1000.0	1000.0	1000.0	1000.0	1000.0	1000.0	1000.0	

(a) Esclusi i morti per causa ignota o non dichiarata.

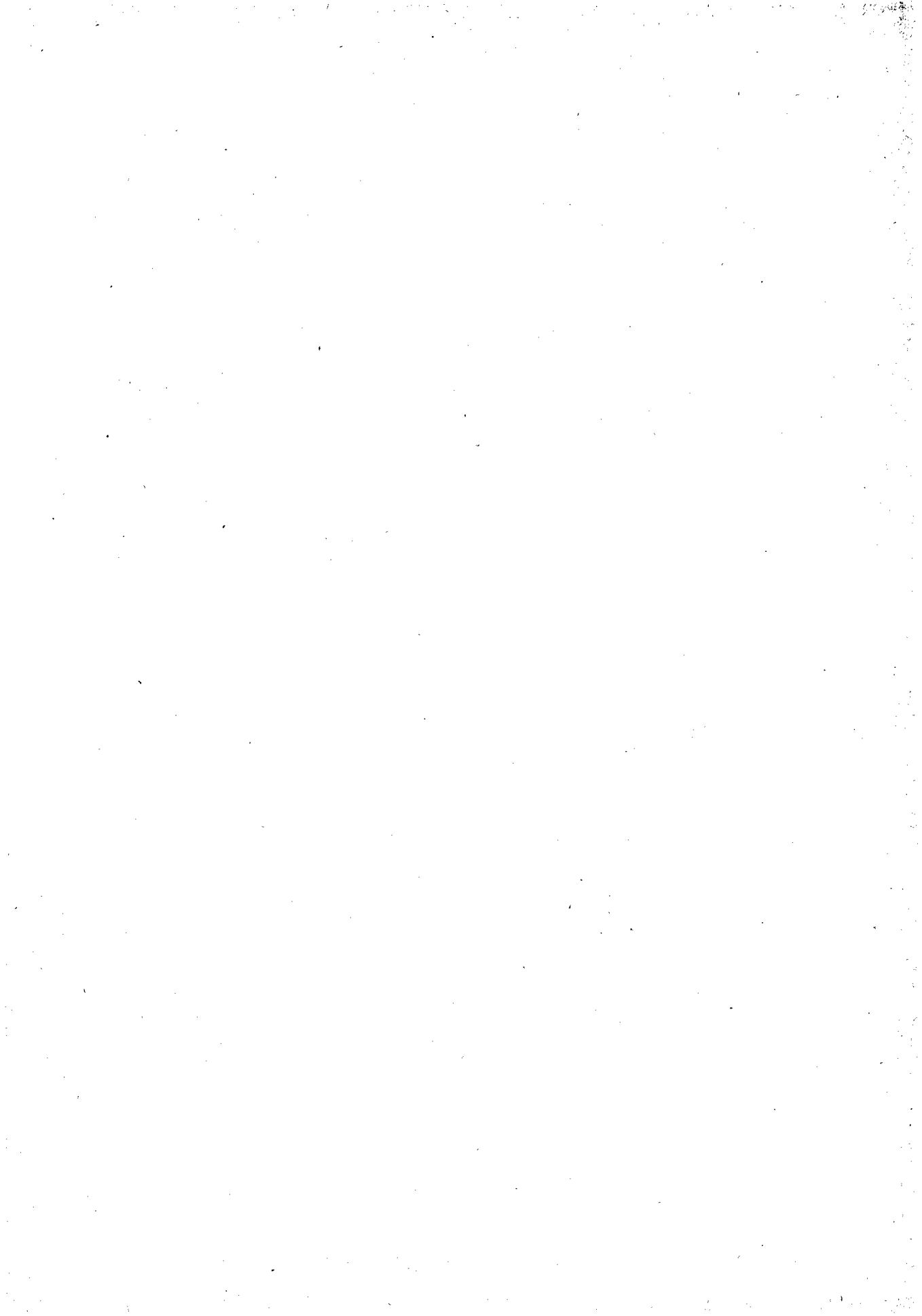

§ 9 — Mortalità nei Comuni più popolosi, durante l'anno 1926.

Prendiamo ora in esame la mortalità avvenuta nei 39 Comuni che, al 1° dicembre 1921, contavano più di 60.000 abitanti presenti; e quindi, nel prospetto seguente, diamo le cifre proporzionali dei morti nei suddetti Comuni, durante l'anno 1926, classificati secondo le cause, a 10.000 abitanti della popolazione totale dei Comuni stessi (a). Nel § 2 del Capo III, sono stati messi in evidenza i massimi della mortalità per alcune cause di morte nei Comuni più popolosi; con le cifre contenute nel prospetto seguente si è voluto facilitare allo studioso la ricerca a tale riguardo anche per le restanti malattie.

(a) Ricordiamo che i quozienti di mortalità sono stati calcolati in base al numero delle morti avvenute in ciascun Comune, sia fra gli individui che vi dimoravano abitualmente, sia fra i non residenti, i quali ultimi potevano aver contratto la malattia che ne causò la morte dopo il loro arrivo nel Comune o essersivi recati già infermi, per farsi curare in qualche istituto ospitaliero.

Mortalità, durante l'anno 1926, nei 39 Comuni che al censimento del

1° dicembre 1921 contavano più di 60.000 abitanti presenti, distinta per cause.

PROSPETTO XXII.

Cifre proporzionali a 10.000 abitanti della popolazione

totale dei Comuni, calcolata alla metà del 1926.

Numero dell'Elenco nosologico	Cause di morte	Cifre proporzionali a 10.000 abitanti della popolazione								totale dei Comuni, calcolata alla metà del 1926.												Numero dell'Elenco nosologico
		Napoli (ab. 893.747)	Milano (ab. 886.050)	Roma (ab. 787.727)	Genova (ab. 587.219)	Torino (ab. 526.075)	Palermo (ab. 423.028)	Firenze (ab. 267.513)	Catania (ab. 267.361)	Venezia (ab. 247.535)	Trieste (ab. 242.228)	Bologna (ab. 230.050)	Messina (ab. 189.584)	Bari delle Puglie (ab. 128.244)	Livorno (ab. 122.474)	Padova (ab. 121.019)	Ferrara (ab. 114.905)	Taranto (ab. 113.732)	Brescia (ab. 107.257)	Spezia (ab. 95.820)	Verona (ab. 94.969)	
1 a 5	Malattie fetali e vizi congeniti	0.5	0.4	0.3	0.3	0.6	0.3	0.2	0.2	1.5	0.4	0.3	0.4	0.6	0.8	1.2	0.7	0.4	1.6	0.2	0.6	1 a 5
6 a 9	Debolezza congenita, immaturità e malattie speciali dei neonati	4.9	3.9	4.6	3.3	3.8	7.8	1.8	7.7	7.5	6.6	4.4	8.1	16.9	4.7	7.2	10.5	11.2	8.1	2.9	6.2	6 a 9
10	Vaiuolo e vaiuoloide	—	—	—	—	—	..	—	—	..	—	—	0.1	—	—	—	—	—	—	—	—	10
11	Morbillo	0.8	0.1	1.5	0.4	0.1	1.0	—	1.3	0.5	2.4	—	6.4	5.6	0.2	1.0	—	1.8	—	0.8	0.5	11
12	Scarlattina	0.5	0.1	1.0	0.1	..	3.8	0.1	0.3	0.2	0.4	0.1	0.1	0.4	—	0.5	0.3	0.6	—	0.5	0.5	12
14 ^a e 14 ^b	Infezioni tifoidee (tifo addominale e paratifi)	1.1	3.8	2.8	2.5	1.5	0.9	2.5	1.0	3.2	1.8	1.4	1.8	1.6	1.5	2.3	1.5	2.1	5.3	1.1	6.1	14 ^a e 14 ^b
17	Febbre melitense	0.1	—	—	..	0.1	0.1	—	0.2	—	—	—	0.2	0.2	0.2	—	—	—	—	—	—	17
19	Meningite cerebro-spinale epidemica	0.1	..	—	—	—	..	—	—	0.1	—	—	—	0.1	—	..	—	—	0.1	19
20	Difterite e croup	1.2	0.3	1.1	0.2	0.5	1.3	0.4	0.5	0.6	0.5	0	0.9	0.9	1.1	2.1	0.9	0.3	1.2	0.2	0.8	20
21	Pertosse	0.4	0.5	1.1	0.4	0.5	0.2	0.5	..	0.6	0.3	2	0.5	0.2	1.1	2.5	0.6	0.3	1.5	0.2	1.1	21
22 ^a e 22 ^b	Influenza	3.0	2.1	2.5	2.0	4.0	1.9	4.0	1.4	3.0	1.1	3.8	5.7	2.0	1.2	6.2	.1	0.8	3.7	2.8	2.4	22 ^a e 22 ^b
23 ^a e 23 ^b	Malaria e cachessia palustre	0.2	..	0.5	0.1	0.1	0.2	—	0.3	0.1	0.2	—	0.2	0.1	—	0.1	.1	0.6	—	—	0.2	23 ^a e 23 ^b
25	Enterite coleriforme	—	—	—	—	—	—	—	—	—	—	—	—	—	—	—	—	—	—	—	—	25
26 ^a , 26 ^b e 26 ^c	Dissenteria	—	..	0.1	..	0.1	0.2	..	—	0.1	—	—	0.2	—	—	0.1	0.1	—	26 ^a , 26 ^b e 26 ^c
32	Poliomielite anteriore acuta	0.1	..	0.1	..	0.1	0.1	0.1	..	0.2	..	0.2	0.1	0.1	—	0.3	—	0.1	0.1	0.1	—	32
33	Encefalite letargica	0.1	0.1	0.1	0.1	0.1	0.2	0.1	0.1	..	0.3	—	—	0.3	0.1	0.5	0.1	—	—	0.2	33
13	Risipola	0.2	0.6	0.5	0.3	0.4	0.1	0.4	0.1	0.2	0.2	0.4	0.2	0.2	0.2	0.7	0.3	0.3	0.7	0.3	1.1	13
35	Setticemia e pioemia (non puerperali)	0.8	1.7	1.9	1.0	1.9	1.8	1.9	0.6	1.8	1.1	2.3	4.4	1.7	2.9	1.4	1.0	0.6	2.4	0.2	1.3	35
36	Pustola maligna, carbonchio	0.1	0.2	0.1	0.1	0.2	..	—	..	—	0.1	0.1	0.2	—	—	0.1	0.1	—	—	36
38	Rabbia	0.1	—	..	—	0.1	—	—	—	—	0.1	—	0.2	—	—	0.1	—	—	38
39	Tetano	0.1	0.1	0.1	0.1	0.1	0.1	0.1	0.1	0.2	0.1	0.4	0.2	0.2	—	0.6	0.2	—	0.7	0.2	0.3	39
172	Reumatismo articolare acuto	0.2	0.3	0.2	0.3	0.4	..	0.3	0.1	0.2	0.3	0.4	—	0.5	0.2	0.5	0.5	0.6	0.4	0.3	0.3	172
41	Tubercolosi disseminata { a) acuta b) cronica	0.3	0.3	0.2	0.3	0.1	0.1	..	0.5	0.6	0.6	0.1	—	0.3	0.7	0.7	0.1	0.5	0.3	0.3	41 ^a
		0.2	0.4	0.5	0.2	0.4	0.3	0.3	0.2	0.2	—	0.5	0.2	0.2	0.4	0.8	1.1	0.2	0.8	0.5	0.7	41 ^b
43	Tubercolosi dell'apparécchio respiratorio	10.6	12.2	16.0	17.4	19.5	11.9	17.9	9.7	16.5	22.5	16.0	9.4	9.5	17.6	25.5	15.2	9.8	20.8	17.2	17.8	43
42	Tubercolosi delle meningi e del sistema nervoso centrale	1.3	1.7	2.6	2.0	1.7	1.3	2.0	0.7	4.1	3.5	2.1	1.3	4.4	1.6	5.0	3.7	2.0	1.9	2.1	2.8	42
47 a 49	Tubercolosi articolare, dell'ossa e della colonna vertebrale	0.5	0.6	0.4	0.8	0.9	0.5	1.1	0.5	0.6	0.5	1.0	0.3	0.5	1.6	1.1	1.4	0.2	1.3	0.4	0.9	47 a 49

Segue: Mortalità, durante l'anno 1926, nei 39 Comuni che al censimento del

1° dicembre 1921 contavano più di 60.000 abitanti presenti, distinta per cause.

Segue PROSPETTO XXII.

Cifre proporzionali a 10.000 abitanti della popolazione

totale dei Comuni, calcolata alla metà del 1926.

Numero dell'Elenco nosologico	Cause di morte	Cifre proporzionali a 10.000 abitanti della popolazione							totale dei Comuni, calcolata alla metà del 1926.													Numero dell'Elenco nosologico
		Napoli (ab. 893.747)	Milano (ab. 886.050)	Roma (ab. 787.727)	Genova (ab. 587.219)	Torino (ab. 526.075)	Palermo (ab. 423.028)	Firenze (ab. 267.513)	Catania (ab. 267.361)	Venezia (ab. 247.535)	Trieste (ab. 242.228)	Bologna (ab. 230.050)	Messina (ab. 189.584)	Bari delle Puglie (ab. 128.244)	Livorno (ab. 122.474)	Padova (ab. 121.019)	Ferrara (ab. 114.905)	Taranto (ab. 113.732)	Brescia (ab. 107.257)	Spezia (ab. 95.820)	Verona (ab. 94.969)	
44 a 46, 49 ^a e 49 ^b	Tubercolosi dell'intestino e del peritoneo, dell'apparecchio genito-urinario, di altri organi e di organi non specificati	1.6	0.9	0.8	0.9	1.1	0.8	1.0	0.9	1.0	1.2	1.5	0.6	3.7	1.2	2.2	1.6	0.8	2.4	0.8	2.8	44 a 46, 49 ^a e 49 ^b
50	Sifilide	1.7	0.6	1.7	0.6	0.5	0.2	0.6	1.2	0.9	1.5	1.3	0.6	0.8	1.2	0.9	0.9	0.4	0.6	0.4	0.6	50
16, 18, 24, 27 ^a , 27 ^b , 27 ^c , 27 ^d , 28, 29, 30, 31, 34, 37, 40, 51, 52, 53	Altre malattie infettive	0.2	..	0.2	0.1	0.1	0.2	..	1.5	0.1	0.1	0.1	0.6	0.1	0.1	0.2	0.1	0.4	0.3	—	0.1	16, 18, 24, 27 ^a , 27 ^b , 27 ^c , 27 ^d , 28, 29, 30, 31, 34, 37, 40, 51, 52, 53
54	Rachitide	0.3	0.1	0.2	..	—	0.1	0.1	0.1	0.9	0.4	0.1	0.3	0.2	0.1	0.4	1.0	—	0.1	—	0.2	54
55	Pellagra	—	..	—	—	—	—	—	—	..	—	—	—	—	0.3	—	0.1	—	—	—	—	55
57, 58, 59	Scorbuto, porpora emorragica, emofilia	0.1	0.1	0.1	0.1	0.1	0.2	0.1	..	0.2	..	0.1	0.1	0.2	0.1	0.2	0.2	0.2	0.2	0.1	0.1	57, 58, 59
60 e 173	Gotta e reumatismo cronico	0.2	0.2	0.1	0.2	0.3	0.1	0.1	0.1	0.1	0.3	0.4	—	0.2	0.3	0.3	0.4	0.2	0.4	0.2	0.4	60 e 173
61	Diabete	1.0	0.9	1.5	1.4	1.1	1.2	1.5	1.0	0.7	1.1	1.1	0.3	0.9	1.1	1.1	0.3	0.2	1.2	0.6	0.8	61
62	Marasma senile	12.8	4.3	4.4	7.3	6.6	21.6	6.4	16.4	5.4	10.4	6.1	21.5	14.3	5.7	10.9	8.6	10.0	7.0	4.0	10.5	62
63 ^a , 63 ^b , 64 ^a , 64 ^b	Anemie e leucemie	0.4	0.5	0.9	0.5	1.3	0.4	0.5	0.5	0.4	0.6	0.7	0.5	0.5	0.3	0.9	1.0	0.5	1.1	0.7	0.6	63 ^a , 63 ^b , 64 ^a , 64 ^b
66 ^a	Morbo di Flaiani-Basedow	0.1	..	0.1	0.2	—	0.1	0.1	0.1	—	—	0.1	0.2	0.1	—	—	0.2	—	66 ^a
66 ^b	Altre malattie della ghiandola tiroide	—	—	—	—	0.1	..	—	—	—	—	—	—	—	—	—	66 ^b
67	Malattie delle ghiandole paratiroidi	—	—	..	0.1	—	0.1	0.1	0.1	—	—	0.2	—	0.1	—	0.1	67
69	Malattie delle capsule surrenali (Morbo di Addison)	0.1	0.1	0.1	0.1	0.1	—	—	—	—	0.1	—	0.1	0.3	0.2	—	0.1	69
70 a 80	Tumori maligni	4.2	10.2	10.6	8.5	10.9	1.9	16.9	3.7	10.4	12.4	13.0	3.7	3.7	8.9	9.7	8.0	2.8	11.6	6.7	10.8	70 a 80
56, 65, 68, 69 ^{bis} , 81, 82	Altre malattie generali	1.0	0.1	0.3	0.2	0.1	1.6	0.3	0.3	0.6	0.1	0.1	1.4	0.5	0.2	0.2	0.3	0.8	0.2	0.1	0.1	56, 65, 68, 69 ^{bis} , 81, 82
83	Meningite semplice cerebrale e spinale	1.3	1.0	1.3	1.3	0.6	3.1	1.1	0.6	1.3	0.7	1.5	2.2	0.6	1.1	0.7	0.6	4.1	2.2	0.7	0.9	83
86	Encefalite	0.2	0.2	0.2	0.2	0.3	0.2	0.1	0.1	0.1	0.2	0.6	0.2	0.2	0.1	0.2	0.2	0.1	0.4	0.1	0.1	86
87, 88, 91	Apoplezia, congestione, embolia, trombosi e rammollimento cerebrale	12.0	10.4	9.6	9.2	10.2	8.3	12.5	6.9	8.9	6.0	14.7	8.9	8.0	8.2	9.6	13.3	6.0	14.3	7.2	15.2	87, 88, 91
84	Tabè dorsale	0.2	0.2	0.1	0.2	0.3	..	0.3	0.1	..	0.4	0.3	—	—	0.1	0.1	0.2	0.2	0.2	0.2	0.3	84
89 ^a e 89 ^b	Paralisi senza causa indicata	1.2	0.7	1.3	1.1	1.0	1.2	1.0	0.9	1.3	0.5	2.0	0.6	0.8	1.1	1.3	1.5	0.4	1.8	0.6	1.9	89 ^a e 89 ^b
92	Paralisi progressiva degli alienati o demenza paralitica	0.7	0.1	0.3	0.2	0.1	0.3	0.5	..	0.2	0.3	0.2	0.1	0.1	0.2	0.6	0.6	—	0.5	—	0.2	92
93	Altre forme di alienazione mentale	0.5	0.1	0.6	0.7	0.6	0.1	0.6	0.2	0.2	0.2	0.2	0.1	—	—	0.3	2.4	—	0.9	—	1.3	93
98	Eclampsia infantile	6.0	0.3	1.6	0.6	0.3	1.0	0.3	1.0	1.6	1.7	0.3	6.8	4.3	1.0	0.2	2.4	4.0	1.0	0.7	0.6	98
84 ^a , 85, 90, 94, 95, 96, 97, 99	Altre malattie del sistema nervoso	1.3	1.0	1.4	1.1	1.4	0.6	2.1	0.9	1.0	0.7	1.7	0.8	0.4	0.5	1.4	1.0	0.6	1.9	1.1	1.6	84 ^a , 85, 90, 94, 95, 96, 97, 99

Segue: **Mortalità, durante l'anno 1926, nei 39 Comuni che al censimento del**

1° dicembre 1921 contavano più di 60.000 abitanti presenti, distinta per cause.

Segue PROSPETTO XXII.

Cifre proporzionali a 10.000 abitanti della popolazione

totale dei Comuni, calcolata alla metà del 1926.

Numero dell'Elenco nosologico	Cause di morte	Napoli (ab. 893.747)	Milano (ab. 886.050)	Roma (ab. 787.727)	Genova (ab. 587.219)	Torino (ab. 526.075)	Palermo (ab. 423.028)	Firenze (ab. 267.513)
103	Bronchite acuta	3.3	0.9	0.6	0.7	0.4	2.2	0.4
104	Bronchite cronica	2.9	1.9	1.2	1.2	2.8	1.7	2.1
105	Malattie della pleura	1.1	1.2	1.0	1.1	1.0	1.9	0.8
107 ^a e 107 ^b	Polmonite crupale e polmonite senza altre indicazioni	6.6	5.2	6.7	4.1	8.0	14.9	5.8
108	Bronco polmonite acuta (compresa la bronchite capillare)	21.7	13.3	15.4	14.7	12.6	13.7	15.4
102 ^a , 102 ^b , 106, 109 ^a , 109 ^b , 110 ^a , 110 ^b , 111, 112	Altre malattie dell'apparecchio respiratorio (esclusa la tubercolosi)	1.0	0.9	1.0	0.7	0.8	0.8	1.3
113 ^a	Aneurisma	0.3	0.4	0.4	0.4	0.5	0.2	0.4
113 ^b e 113 ^c	Arteriosclerosi ed altre malattie delle arterie	3.3	3.0	2.4	2.1	2.5	2.9	3.0
117 ^a , 117 ^b e 118	Malattie del cuore e del pericardio	13.3	14.7	11.1	17.8	17.3	13.5	15.5
119	Angina pectoris	1.3	0.5	0.8	0.5	0.7	1.0	0.8
114, 115, 116, 121, 122	Altre malattie dell'apparecchio circolatorio	0.2	0.3	0.3	0.2	0.3	0.1	0.6
125 ^a	Ulcera dello stomaco	0.3	0.4	0.4	0.3	0.5	0.4	0.5
125 ^b	Ulcera del duodeno	0.1	0.1	0.3	0.1	0.1	..	0.1
126	Altre malattie dello stomaco	1.0	0.4	0.2	0.3	0.4	0.1	0.3
127 ^a e 127 ^b	Cirrosi epatica	1.3	1.8	1.5	1.6	2.3	0.8	1.3
129	Calcoli biliari	0.1	0.2	0.4	0.5	0.6	0.1	0.6
128, 130, 132	Atrofia gialla acuta del fegato, ittero grave ed altre malattie del fegato (escluso l'echinococco)	0.7	0.8	0.9	0.9	0.7	0.8	0.7
134 ^a	Enteriti (al di sotto di 2 anni)	16.7	6.7	10.0	5.8	6.3	12.3	2.4
134 ^b	Enteriti (da 2 anni in su)	4.1	1.6	1.7	1.5	2.8	5.2	1.5
135	Volvolo, occlusione intestinale	0.8	0.6	0.7	0.5	0.6	0.4	0.7
137	Ernie intestinali e addominali	0.7	0.3	0.5	0.4	0.9	0.4	0.6
131, 138	Malattie da echinococco	0.1	..	0.1	—	—
139 ^a , 139 ^b , 139 ^c , 139 ^d , 139 ^e , 139 ^f	Malattie da parassiti intestinali (escluso l'echinococco e l'anchilostoma)	—	—	..	—	—

Catania (ab. 267.361)	Venezia (ab. 247.535)	Trieste (ab. 242.228)	Bologna (ab. 230.050)	Messina (ab. 189.584)	Bari delle Puglie (ab. 128.244)	Livorno (ab. 122.474)	Padova (ab. 121.019)	Ferrara (ab. 114.905)	Taranto (ab. 113.732)	Brescia (ab. 107.257)	Spezia (ab. 95.820)	Verona (ab. 94.969)	Numero dell'Elenco nosologico
5.4	1.0	1.1	0.9	2.5	2.7	1.2	1.3	1.5	7.3	1.4	1.6	0.8	103
1.1	2.0	1.6	2.2	1.5	3.6	3.0	2.6	2.1	2.5	4.3	0.7	3.9	104
1.0	0.8	0.9	0.7	0.9	1.2	0.7	0.7	0.4	1.1	1.8	0.6	1.5	105
7.1	5.6	6.9	7.4	9.0	5.9	5.9	3.7	3.2	6.2	9.5	3.5	6.3	107 ^a e 107 ^b
20.8	17.2	11.2	15.1	31.0	43.1	16.9	18.7	13.1	16.8	25.6	10.6	13.4	108
0.9	1.1	3.5	1.4	1.2	2.0	0.6	1.4	1.0	1.2	1.2	0.6	1.6	102 ^a , 102 ^b , 106, 109 ^a , 109 ^b , 110 ^a , 110 ^b , 111, 112
0.1	1.1	0.5	0.5	0.1	0.9	0.3	0.1	0.3	0.2	0.2	0.1	0.2	113 ^a
1.1	4.4	7.1	3.7	0.7	1.1	4.7	3.1	4.4	1.1	1.6	1.8	3.9	113 ^b e 113 ^c
9.0	15.4	11.8	16.6	18.3	10.9	19.2	11.2	14.7	7.5	19.5	14.6	15.7	117 ^a , 117 ^b e 118
0.4	0.8	0.5	0.6	0.2	0.3	1.4	0.7	0.9	0.2	0.1	—	0.6	119
0.1	0.1	0.2	0.4	0.3	0.2	0.1	0.2	0.1	0.4	0.5	—	0.2	114, 115, 116, 121, 122
0.2	0.7	1.0	0.4	0.4	0.2	0.5	0.5	0.3	0.2	0.4	0.6	0.5	125 ^a
..	0.3	0.3	0.3	0.1	0.2	0.5	0.5	0.3	—	0.1	0.1	0.1	125 ^b
0.3	0.4	0.1	0.3	0.2	0.3	—	0.2	0.2	0.5	1.1	—	1.3	126
1.7	1.1	1.1	1.7	1.2	0.9	2.0	1.5	0.6	1.1	2.4	1.4	1.7	127 ^a e 127 ^b
0.1	0.4	0.4	0.9	0.1	0.3	0.1	0.3	0.3	0.1	0.2	0.5	0.5	129
0.9	0.5	0.6	1.0	0.5	1.3	0.4	0.9	0.5	0.8	0.8	0.6	0.4	128, 130, 132
30.9	12.9	6.1	2.0	21.5	37.1	9.1	10.7	5.6	20.5	19.8	5.9	14.6	134 ^a
5.2	1.5	0.9	1.2	5.6	5.4	2.5	2.2	1.8	4.0	5.6	1.4	2.0	134 ^b
0.3	0.3	0.4	0.9	0.3	0.9	0.5	0.7	0.5	0.4	0.5	0.4	0.2	135
0.8	0.5	0.3	0.5	0.1	0.5	0.3	0.7	0.3	0.5	1.0	—	0.2	137
0.1	..	—	0.1	—	0.1	—	—	—	—	0.1	0.1	—	131, 138
—	0.1	—	—	—	0.1	0.3	—	0.1	—	—	139 ^a , 139 ^b , 139 ^c , 139 ^d , 139 ^e , 139 ^f

Segue **Mortalità, durante l'anno 1926, nei 39 Comuni che al censimento del**

1° dicembre 1921 contavano più di 60.000 abitanti presenti, distinta per cause.

Segue PROSPETTO XXII.

Cifre proporzionali a 10.000 abitanti della popolazione

totale dei Comuni, calcolata alla metà del 1926.

Numero dell'Elenco nosologico	Cause di morte	Napoli	Milano	Roma	Genova	Torino	Palermo	Firenze	Catania	Venezia	Trieste	Bologna	Messina	Bari delle Puglie	Livorno	Padova	Ferrara	Taranto	Brescia	Spezia	Verona	Numero dell'Elenco nosologico
		(ab. 893.747)	(ab. 886.050)	(ab. 787.727)	(ab. 587.219)	(ab. 526.075)	(ab. 423.028)	(ab. 267.513)	(ab. 267.361)	(ab. 247.535)	(ab. 242.228)	(ab. 230.050)	(ab. 189.584)	(ab. 128.244)	(ab. 122.474)	(ab. 121.019)	(ab. 114.905)	(ab. 113.732)	(ab. 107.257)	(ab. 95.820)	(ab. 94.969)	
140	Anchilostomiasi	—	—	—	—	—	—	—	—	—	—	—	—	—	—	—	—	—	—	—	—	140
141	Appendicite e tifite	0.6	0.7	0.7	0.3	0.9	0.2	0.6	0.6	0.8	0.4	1.2	0.1	0.4	0.8	0.8	1.0	0.1	1.2	1.3	0.2	141
143	Peritonite senza causa indicata	0.5	0.9	0.8	0.9	0.6	1.4	1.2	1.0	0.6	1.2	1.1	0.7	0.9	0.2	0.7	0.3	0.7	0.7	0.5	1.1	143
123, 124 ^a , 124 ^b , 133, 136, 142, 145	Altre malattie dell'apparecchio digerente	0.7	0.4	0.5	0.5	0.4	0.5	0.5	0.4	0.3	0.4	0.8	0.4	0.4	0.7	0.7	0.6	0.9	0.7	1.0	0.5	123, 124 ^a , 124 ^b , 133, 136, 142, 145
146 ^a	Nefrite acuta	1.5	0.5	0.6	0.3	0.3	2.4	0.4	1.4	0.6	0.2	0.3	2.5	2.1	0.4	0.5	0.4	2.7	0.4	0.5	0.8	146 ^a
146 ^b	Nefrite cronica	7.7	3.9	4.0	2.4	3.6	4.7	5.0	3.6	5.4	2.4	3.5	3.5	3.4	2.0	3.6	1.3	2.5	4.4	1.1	3.5	146 ^b
146 ^c e 146 ^d	Altre malattie dei reni e dei loro annessi	0.4	0.3	0.3	0.3	0.7	0.4	0.3	0.3	0.2	0.3	0.4	0.2	0.2	0.3	0.3	0.1	—	0.1	0.3	0.2	146 ^c e 146 ^d
147	Malattie della vescica	0.7	0.4	0.6	0.4	0.8	0.3	0.9	0.6	0.6	0.4	0.5	0.5	0.7	0.3	0.7	0.8	0.2	0.7	0.7	0.3	147
148	Calcoli delle vie urinarie	0.1	0.1	0.1	0.1	0.2	0.1	0.1	0.1	0.1	0.2	0.1	0.1	0.3	—	0.1	0.1	—	—	—	—	148
149 ^a , 149 ^b , 149 ^c	Altre malattie dell'apparecchio uropoietico e della prostata	0.3	0.6	0.8	0.4	0.8	0.3	0.6	0.6	0.4	0.8	1.1	0.1	0.5	0.8	0.4	0.3	0.2	0.8	0.7	0.8	149 ^a , 149 ^b , 149 ^c
153 ^a , 153 ^b	Malattie dell'utero	0.2	0.1	0.1	0.2	0.7	0.1	0.1	..	0.1	..	0.3	—	—	0.2	0.4	0.2	0.2	0.1	—	0.2	153 ^a , 153 ^b
151, 152 e 154	Altre malattie non puerperali degli organi genitali femminili	0.2	0.2	0.2	0.1	0.4	0.1	..	—	0.2	0.1	0.3	—	0.3	0.1	0.2	0.1	0.5	0.6	0.2	0.6	151, 152 e 154
160	Febbre puerperale	0.2	0.3	0.4	0.1	0.2	0.1	0.1	0.1	0.2	0.2	0.7	0.1	0.2	0.2	0.3	0.3	0.1	0.4	—	0.3	160
156 ^a a 159, 161 a 164	Altre malattie di gravidanza, parto e puerperio	0.8	0.4	0.5	0.4	0.5	0.5	0.6	0.5	0.4	0.4	0.4	0.1	0.6	0.2	1.1	0.6	0.1	2.1	0.4	0.7	156 ^a a 159, 161 a 164
165 a 170	Malattie della pelle e dei suoi annessi	1.2	1.1	0.9	0.8	0.8	0.8	1.2	0.4	1.0	0.8	1.7	0.3	0.9	1.2	1.3	1.3	1.1	1.6	1.0	1.7	165 a 170
171, 174, 175, 176	Malattie delle ossa, delle articolazioni, psioite ed altre malattie degli organi della locomozione	0.3	0.4	0.3	0.4	0.3	0.1	0.3	0.2	0.3	0.5	0.3	0.2	0.5	0.6	0.5	0.3	0.4	0.7	0.7	0.4	171, 174, 175, 176
180	Alcoolismo acuto	—	..	—	—	..	—	—	—	0.1	—	—	—	—	—	—	—	—	180
177	Alcoolismo cronico	0.1	0.3	0.4	0.8	0.1	—	0.1	..	0.4	0.4	0.4	—	0.1	0.2	0.7	0.1	—	0.7	—	0.5	177
181 a 199, 207 a 209	Morti violente accidentali	2.9	3.5	3.7	2.6	4.0	2.2	2.4	1.9	3.8	4.1	4.0	2.0	4.7	2.4	4.4	2.5	1.8	6.6	4.9	4.1	181 a 199, 207 a 209
200 ^a , a 202, 204	Omicidi e infanticidi	0.8	0.3	0.3	0.3	0.4	0.4	0.1	0.6	0.2	0.2	0.1	0.2	0.4	0.2	0.4	0.2	0.3	0.5	0.3	0.4	200 ^a a 202, 204
210 a 219	Suicidi	1.2	2.1	1.4	1.9	2.2	1.1	2.1	1.0	2.5	3.8	3.3	0.9	0.8	2.2	2.0	1.6	0.7	2.3	1.8	2.4	210 a 219
100, 101, 120, 150, 155, 178 e 179	Altre malattie	1.1	1.8	1.1	1.3	2.1	0.5	1.6	0.9	0.9	0.9	1.6	0.1	0.5	0.6	2.3	0.4	0.1	1.1	1.6	2.3	100, 101, 120, 150, 155, 178 e 179
0	Morti per causa ignota o non dichiarata o male indicata	0.4	0.1	0.1	0.2	0.2	0.1	0.1	0.1	0.2	0.3	0.4	0.1	0.4	0.2	0.3	—	0.2	0.2	—	0.4	0
	TOTALE . . .	176.6	134.8	150.9	136.7	156.6	166.9	153.4	163.3	164.8	156.0	164.3	198.1	223.0	151.5	185.8	152.3	149.7	223.6	116.9	184.6	

Segue: **Mortalità, durante l'anno 1926, nei 39 Comuni che al censimento del**

Segue PROSPETTO XXII.

Cifre proporzionali a 10.000 abitanti della popolazione

Numero dell'Elenco nosologico	Cause di morte	Modena (ab. 88.317)	Reggio nell'Emilia (ab. 85.937)	Alessandria (ab. 81.551)	Lucca (ab. 79.971)	Trapani (ab. 77.537)	Perugia (ab. 77.409)	Marsala (Trapani) (ab. 75.600)
1 a 5	Malattie fetali e vizi congeniti . . .	0.6	0.1	0.7	0.3	0.6	0.3	0.5
6 a 9	Debolezza congenita, immaturità e malattie speciali dei neonati	6.5	6.6	3.8	4.3	5.3	8.0	7.8
10	Vaiuolo e vaiuoloide	—	—	—	—	—	—	—
11	Morbillo	—	0.5	0.4	0.1	0.1	—	—
12	Scarlattina	—	—	—	0.1	0.1	0.1	4.6
14 ^a e 14 ^b	Infezioni tifoidee (tifo addominale e paratifi)	1.8	2.9	1.5	1.4	1.8	3.1	0.7
17	Febbre melitense	—	—	—	—	—	—	0.1
19	Meningite cerebro-spinale epidemica	—	—	—	—	—	—	—
20	Difterite e croup	1.2	0.9	0.1	1.3	0.6	0.6	0.7
21	Pertosse	0.1	0.6	0.5	0.8	1.2	1.2	0.5
22 ^a e 22 ^b	Influenza	1.7	9.3	3.9	4.6	1.0	4.8	4.1
23 ^a e 23 ^b	Malaria e cachessia palustre	—	0.2	—	—	1.0	—	2.5
25	Enterite coleriforme	—	—	—	—	—	—	0.1
26 ^a , 26 ^b e 26 ^c	Dissenteria	—	—	—	—	0.1	0.3	—
32	Poliomielite anteriore acuta	0.1	0.1	—	0.1	0.3	0.3	—
33	Encefalite letargica	0.2	0.3	—	0.4	—	0.3	—
13	Risipola	0.2	0.8	0.2	0.1	0.3	0.4	—
35	Setticemia e pioemia (non puerperali)	1.1	2.2	1.6	1.6	0.9	1.4	0.9
36	Pustola maligna, carbonchio	0.2	—	0.1	0.4	0.1	—	0.1
38	Rabbia	—	—	—	—	—	—	—
39	Tetano	0.2	0.2	0.4	0.1	0.1	—	0.4
172	Reumatismo articolare acuto	0.6	0.3	0.7	0.4	0.4	0.3	—
41	Tubercolosi disseminata { a) acuta b) cronica	1.0	—	—	0.1	0.1	0.5	—
		—	0.3	—	0.6	0.1	0.4	0.4
43	Tubercolosi dell'apparecchio respiratorio	11.5	12.8	18.3	18.3	10.4	12.3	6.9
42	Tubercolosi delle meningi e del sistema nervoso centrale	3.5	1.6	1.5	1.8	0.9	1.7	1.6
47 a 49	Tubercolosi articolare, delle ossa e della colonna vertebrale	0.5	0.3	0.6	0.5	0.4	0.9	—

1° dicembre 1921 contavano più di 60.000 abitanti presenti, distinta per cause.

totale dei Comuni, calcolata alla metà del 1926.

	Pisa (ab. 74.478)	Ravenna (ab. 74.463)	Foggia (ab. 73.028)	Pistoia (Firenze) (ab. 72.787)	Ancona (ab. 69.356)	Cagliari (ab. 66.593)	Bergamo (ab. 65.575)	Alcamo (Trapani) (ab. 65.179)	Vicenza (ab. 65.112)	Prato (Firenze) (ab. 63.816)	Modica (Siracusa) (ab. 62.098)	Caltanissetta (ab. 61.636)	Numero dell'Elenco nosologico
	0.3	0.7	0.5	0.1	0.7	1.1	1.5	0.9	0.6	0.6	0.2	0.3	1 a 5
	2.7	5.0	20.0	2.9	3.7	6.2	12.4	5.0	10.8	7.2	8.1	3.4	6 a 9
	—	—	—	—	—	—	—	—	—	—	—	—	10
	0.3	—	1.2	—	0.4	5.9	—	0.2	1.2	—	—	—	11
	0.1	0.1	—	—	—	0.2	0.2	4.0	2.5	0.2	—	10.1	12
	3.0	1.5	2.2	3.0	2.5	4.4	8.8	1.2	0.5	1.1	1.3	1.0	14 ^a e 14 ^b
	—	—	—	—	—	0.2	—	—	—	—	0.3	—	17
	0.1	—	—	—	—	—	—	—	0.2	—	—	—	19
	0.5	0.4	0.4	1.2	1.0	1.2	1.5	—	0.9	0.5	0.3	1.0	20
	1.3	1.7	—	2.1	0.7	2.3	0.6	—	0.3	1.3	—	—	21
	4.0	6.4	5.9	4.9	2.3	3.4	2.3	1.1	6.9	0.9	3.2	3.9	22 ^a e 22 ^b
	—	—	1.1	0.3	0.1	2.4	—	0.6	—	—	1.9	0.8	23 ^a e 23 ^b
	—	—	—	—	—	—	—	—	—	—	—	—	25
	—	0.1	—	—	0.1	—	0.3	—	—	—	—	0.2	26 ^a , 26 ^b e 26 ^c
	0.3	—	—	0.4	—	0.3	—	0.2	0.2	—	—	0.2	32
	—	0.1	—	0.7	0.6	0.3	—	—	—	0.8	0.2	—	33
	0.5	0.1	0.5	0.5	0.3	0.8	0.3	—	0.5	0.2	—	0.3	13
	2.4	0.1	0.4	1.1	1.3	2.0	5.0	3.7	2.5	1.7	1.3	0.6	35
	—	—	—	—	—	—	—	—	—	—	—	—	36
	—	—	—	—	—	—	—	—	—	—	—	—	38
	0.4	0.3	0.1	0.1	0.3	0.3	1.1	—	0.2	0.2	—	0.2	39
	0.4	—	—	0.1	0.3	0.5	0.5	—	0.2	0.9	0.2	—	172
	0.3	0.8	—	0.3	0.1	0.3	0.3	—	0.3	0.2	0.5	—	41 ^a
	0.1	0.3	—	0.8	0.3	0.6	0.8	—	0.8	—	—	—	41 ^b
	18.4	10.7	5.6	13.9	14.9	19.7	21.7	4.9	22.3	6.7	3.9	4.7	43
	1.2	1.6	—	2.1	1.9	3.9	2.9	1.1	4.8	1.6	0.5	0.8	42
	1.1	0.4	0.8	0.7	0.7	0.6	1.4	0.2	1.1	0.8	—	0.2	47 a 49,

Segue **Mortalità, durante l'anno 1926, nei 39 Comuni che al censimento del**

Segue PROSPETTO XXII.

Cifre proporzionali a 10.000 abitanti della popolazione

Numero dell'Elenco nosologico	Cause di morte	Modena (ab. 88.317)	Reggio nell'Emilia (ab. 85.937)	Alessandria (ab. 81.551)	Lucca (ab. 79.971)	Trapani (ab. 77.537)	Perugia (ab. 77.409)	Marsala (Trapani) (ab. 75.600)
44 a 46, 49 ^a e 49 ^b	Tubercolosi dell'intestino e del peritoneo, dell'apparecchio genito-urinario, di altri organi e di organi non specificati	1.6	2.1	1.0	2.4	0.5	1.4	0.7
50	Sifilide	—	1.0	0.2	0.4	0.4	0.5	—
16, 18, 24, 27 ^a , 27 ^b , 27 ^c , 27 ^d , 28, 29, 30, 31, 34, 37, 40, 51, 52, 53	Altre malattie infettive	0.1	0.2	—	0.3	0.3	0.1	0.1
54	Rachitide	0.7	0.8	0.1	0.9	—	0.4	0.1
55	Pellagra	—	—	—	—	—	0.1	—
57, 58, 59	Scorbuto, porpora emorragica, emofilia	0.3	—	0.1	0.1	0.3	—	0.4
60 e 173	Gotta e reumatismo cronico	1.1	0.2	—	0.1	0.4	—	0.1
61	Diabete	1.5	0.6	0.5	1.3	0.5	0.5	0.7
62	Marasma senile	11.4	16.6	13.7	11.0	12.1	13.8	14.6
63 ^a , 63 ^b , 64 ^a , 64 ^b	Anemie e leucemie	0.6	0.8	0.7	1.3	1.0	0.8	—
66 ^a	Morbo di Flaiani-Basedow	0.1	—	0.1	—	—	—	—
66 ^b	Altre malattie della ghiandola tiroide	0.2	—	—	—	—	—	—
67	Malattie delle ghiandole paratiroidi	—	0.1	—	—	—	—	—
69	Malattie delle capsule surrenali (Morbo di Addison)	—	—	—	—	—	—	0.3
70 a 80	Tumori maligni	9.7	8.5	5.9	8.4	2.2	6.2	2.6
56, 65, 68, 69 ^{bis} , 81, 82	Altre malattie generali	0.2	0.7	0.4	0.1	—	0.1	0.1
83	Meningite semplice cerebrale e spinale	2.6	1.7	1.0	1.6	2.1	1.8	0.7
86	Encefalite	0.2	1.0	0.2	0.4	0.1	0.4	—
87, 88, 91	Apoplessia, congestione, embolia, trombosi e rammollimento cerebrale	16.1	18.0	8.8	15.9	9.7	19.1	10.1
84	Tabe dorsale	0.2	0.2	0.1	0.1	—	0.3	—
89 ^a e 89 ^b	Paralisi senza causa indicata	3.5	1.0	2.2	1.6	1.2	2.7	0.4
92	Paralisi progressiva degli alienati o demenza paralitica	0.1	0.2	0.5	0.1	—	0.1	—
93	Altre forme di alienazione mentale	0.1	2.4	4.7	2.5	0.1	1.2	—
98	Eclampsia infantile	0.3	2.6	0.4	1.9	0.5	2.6	0.4
84 ^a , 85, 90, 94, 95, 96, 97, 99	Altre malattie del sistema nervoso	1.8	2.7	2.6	2.8	0.3	2.2	1.1

1° dicembre 1921 contavano più di 60.000 abitanti presenti, distinta per cause.

totale dei Comuni, calcolata alla metà del 1926.

Pisa (ab. 74.478)	Ravenna (ab. 74.463)	Foggia (ab. 73.028)	Pistoia (Firenze) (ab. 72.787)	Ancona (ab. 69.356)	Cagliari (ab. 66.593)	Bergamo (ab. 65.575)	Alcamo (Trapani) (ab. 65.179)	Vicenza (ab. 65.112)	Prato (Firenze) (ab. 63.816)	Modica (Siracusa) (ab. 62.098)	Caltanissetta (ab. 61.636)	Numero dell'Elenco nosologico
0.9	0.4	0.8	1.0	0.6	1.8	1.8	0.2	1.8	0.8	0.2	0.5	44 a 46, 49 ^a e 49 ^b
0.3	0.1	1.2	0.1	0.1	0.5	0.5	—	3.2	—	0.6	0.6	50
0.1	0.1	0.1	0.1	0.1	1.1	0.5	0.6	0.2	0.2	1.3	0.2	16, 18, 24, 27 ^a , 27 ^b , 27 ^c , 27 ^d , 28, 29, 30, 31, 34, 37, 40, 51, 52, 53
0.4	0.8	—	—	—	—	0.2	—	2.2	—	—	—	54
—	—	—	—	—	—	0.2	—	0.6	—	—	—	55
0.3	—	—	0.1	0.3	0.5	0.3	—	0.3	0.3	0.2	—	57, 58, 59
0.3	0.3	0.1	0.3	0.6	—	0.5	—	0.8	0.2	0.2	0.2	60 e 173
1.1	0.1	0.4	0.8	0.4	0.6	0.3	0.3	0.8	0.3	0.8	0.5	61
9.3	16.4	10.0	12.6	12.3	8.6	10.2	11.7	9.5	12.1	13.1	8.6	62
0.7	0.3	0.3	0.5	0.3	0.3	2.0	0.6	0.3	0.6	0.5	0.8	63 ^a , 63 ^b , 64 ^a , 64 ^b
—	0.1	—	—	0.1	0.2	—	—	0.3	0.3	—	—	66 ^a
—	—	—	—	—	0.2	0.2	—	—	—	0.2	—	66 ^b
—	—	—	—	—	—	—	—	—	—	—	—	67
0.1	—	—	—	—	—	0.2	0.2	—	0.2	—	—	69
12.2	12.5	2.3	7.1	6.9	7.5	7.0	1.8	9.1	10.2	1.4	2.1	70 a 80
—	—	0.4	—	0.3	0.8	—	1.2	0.3	0.2	1.6	—	56, 65, 68, 69 ^{bis} , 81, 82
1.1	1.9	2.5	0.8	0.7	0.6	2.3	0.9	1.1	0.6	0.5	0.5	83
0.3	0.4	—	0.3	0.4	0.6	0.6	0.2	0.3	0.3	0.5	—	86
11.3	13.8	8.5	13.7	12.1	6.6	15.1	4.6	11.7	8.5	4.0	7.0	87, 88, 91
0.3	0.1	0.1	0.1	—	0.2	0.3	—	0.5	0.2	—	0.2	84
1.6	1.7	0.3	2.3	1.2	1.7	1.7	1.1	0.6	1.4	1.8	2.6	89 ^a e 89 ^b
—	—	—	0.1	0.6	0.8	0.5	—	0.6	—	0.2	—	92
0.1	—	—	—	0.7	0.2	2.1	—	0.9	0.2	—	—	93
0.3	0.3	11.4	—	0.6	0.5	0.3	0.3	0.5	0.3	0.6	1.3	98
1.1	0.8	0.3	1.0	1.2	1.8	2.3	0.5	1.8	0.9	0.2	0.3	84 ^a , 85, 90, 94, 95, 96, 97, 99

Segue: **Mortalità, durante l'anno 1926, nei 39 Comuni che al censimento del**

Segue PROSPETTO XXII.

Cifre proporzionali a 10.000 abitanti della popolazione

Numero dell'Elenco nosologico	Cause di morte	Modena (ab. 88.317)	Reggio nell'Emilia (ab. 85.937)	Alessandria (ab. 81.551)	Lucca (ab. 79.971)	Trapani (ab. 77.537)	Perugia (ab. 77.499)	Marsala (Trapani) (ab. 75.600)
103	Bronchite acuta	0.8	1.5	0.5	0.4	2.8	1.7	2.2
104	Bronchite cronica	3.4	2.9	2.1	5.0	1.3	2.3	1.2
105	Malattie della pleura	0.9	1.5	0.9	0.6	0.8	0.6	0.3
107 ^a e 107 ^b	Polmonite crupale e polmonite senza altre indicazioni	7.0	9.0	3.9	4.3	5.8	6.8	2.1
108	Bronco polmonite acuta (compresa la bronchite capillare)	18.5	19.3	11.2	20.6	10.4	17.6	9.3
102 ^a , 102 ^b , 106, 109 ^a , 109 ^b , 110 ^a , 110 ^b , 111, 112	Altre malattie dell'apparecchio respiratorio (esclusa la tubercolosi)	1.1	1.4	1.3	1.0	1.7	0.8	0.4
113 ^a	Aneurisma	1.2	0.1	0.1	0.1	0.5	0.3	0.1
113 ^b e 113 ^c	Arteriosclerosi ed altre malattie delle arterie	8.2	2.3	3.3	2.4	2.5	3.1	0.9
117 ^a , 117 ^b e 118	Malattie del cuore e del pericardio	17.3	22.7	19.3	20.6	8.4	15.6	5.3
119	Angina pectoris	0.1	0.2	0.2	0.5	0.6	0.1	0.4
114, 115, 116, 121, 122	Altre malattie dell'apparecchio circolatorio	—	0.2	0.4	0.3	0.4	0.5	—
125 ^a	Ulcera dello stomaco	0.5	0.1	0.2	0.9	0.3	0.1	0.1
125 ^b	Ulcera del duodeno	0.2	0.1	0.5	0.1	—	—	—
126	Altre malattie dello stomaco	0.2	0.8	0.6	0.1	0.3	0.5	—
127 ^a e 127 ^b	Cirrosi epatica	2.3	0.7	1.6	0.9	0.9	1.4	0.9
129	Calcoli biliari	0.5	—	—	0.1	0.3	0.3	0.1
128, 130, 132	Atrofia gialla acuta del fegato, ittero grave ed altre malattie del fegato (escluso l'echinococco)	1.1	0.6	0.7	0.1	0.5	1.3	—
134 ^a	Enteriti (al di sotto di 2 anni)	4.9	9.7	4.3	6.4	16.1	13.4	7.4
134 ^b	Enteriti (da 2 anni in su)	1.5	6.2	2.0	2.0	3.1	2.6	3.0
135	Volvolo, occlusione intestinale	1.2	0.8	0.6	0.6	0.3	0.6	0.1
137	Ernie intestinali e addominali	0.9	1.0	0.7	0.6	0.5	—	0.4
131, 138	Malattie da echinococco	—	—	—	—	—	—	0.1
139 ^a , 139 ^b , 139 ^c , 139 ^d , 139 ^e , 139 ^f	Malattie da parassiti intestinali (escluso l'echinococco e l'anchilostoma)	0.1	—	—	0.1	—	—	—

1° dicembre 1921 contavano più di 60.000 abitanti presenti, distinta per cause.

totale dei Comuni, calcolata alla metà del 1926.

Pisa (ab. 74.478)	Ravenna (ab. 74.463)	Foggia (ab. 73.028)	Pistoia (Firenze) (ab. 72.787)	Ancona (ab. 69.356)	Cagliari (ab. 66.593)	Bergamo (ab. 65.575)	Alcamo (Trapani) (ab. 65.179)	Vicenza (ab. 65.112)	Prato (Firenze) (ab. 63.816)	Modica (Siracusa) (ab. 62.098)	Caltanissetta (ab. 61.636)	Numero dell'Elenco nosologico
0.1	1.3	1.8	1.0	1.3	0.6	1.7	0.2	0.3	1.4	1.3	2.6	103
1.9	4.0	1.0	2.7	2.5	1.1	2.6	0.5	2.8	3.3	3.4	2.4	104
0.8	0.8	1.5	0.7	1.0	1.5	3.4	0.8	0.8	0.6	0.2	1.0	105
1.5	4.7	2.1	3.7	1.8	4.2	13.9	6.9	3.8	10.0	3.5	7.8	107 ^a e 107 ^b
13.8	17.6	18.1	17.0	15.9	12.5	18.3	16.0	17.5	14.3	9.2	4.9	108
0.9	1.9	0.7	1.8	0.7	0.8	1.7	—	0.8	1.3	0.2	0.2	102 ^a , 102 ^b , 106, 109 ^a , 109 ^b , 110 ^a , 110 ^b , 111, 112.
0.3	0.3	0.1	0.1	1.0	0.8	0.5	—	0.3	0.3	—	—	113 ^a
2.6	2.0	0.4	1.8	0.9	1.5	3.8	0.3	1.8	1.7	0.3	0.8	113 ^b e 113 ^c
13.4	10.7	10.8	14.2	12.3	13.1	22.7	5.5	14.6	15.8	11.8	7.8	117 ^a , 117 ^b e 118
0.7	1.2	0.1	0.3	1.2	0.3	0.5	—	0.8	0.3	0.2	0.5	119
0.7	0.1	0.3	0.7	0.1	0.6	0.5	0.2	0.2	0.8	—	0.3	114, 115, 116, 121, 122
0.4	0.7	0.3	—	0.9	—	0.5	0.2	—	0.5	—	0.8	125 ^a
0.3	—	—	0.7	0.1	—	0.2	—	—	0.3	—	—	125 ^b
0.1	0.5	0.4	0.3	0.3	0.8	1.2	0.5	0.5	0.6	0.3	1.0	126
1.1	2.6	1.4	1.2	1.7	2.1	3.7	—	0.9	1.9	0.8	0.8	127 ^a e 127 ^b
0.7	—	0.3	0.1	—	—	0.3	—	0.5	0.2	—	—	129
0.8	0.9	1.0	0.3	0.7	0.9	1.2	0.2	0.5	0.9	0.3	0.2	128, 130, 132
7.0	7.7	25.3	5.9	5.8	20.8	28.2	12.3	6.9	6.9	18.7	11.7	134 ^a
1.5	1.5	3.8	1.6	1.7	7.7	4.1	4.3	2.5	0.8	4.5	4.4	134 ^b
0.5	1.1	0.7	0.4	0.3	1.5	1.7	0.3	0.6	1.6	0.6	0.8	135
0.3	0.4	1.0	0.1	0.6	1.2	1.1	0.5	0.9	0.3	0.5	1.1	137
0.3	—	—	—	—	0.3	—	—	—	—	0.2	0.3	131, 138
—	—	—	—	—	—	—	—	—	0.2	1.0	—	139 ^a , 139 ^b , 139 ^c , 139 ^d , 139 ^e , 139 ^f

Segue **Mortalità, durante l'anno 1926, nei 39 Comuni che al censimento del**

Segue PROSPETTO XXII

Cifre proporzionali a 10 000 abitanti della popolazione

Numero dell'Elenco nosologico	Cause di morte	Modena (ab. 88.317)	Reggio nell'Emilia (ab. 85.937)	Alessandria (ab. 81.551)	Lucca (ab. 79.971)	Trapani (ab. 77.537)	Perugia (ab. 77.409)	Marsala (Trapani) (ab. 75.600)
140	Anchilostomiasi	—	—	—	—	—	—	—
141	Appendicite e tifite	0.6	2.0	0.2	0.6	0.1	0.5	0.5
143	Peritonite senza causa indicata	0.7	1.3	1.0	0.8	0.8	1.2	0.7
123, 124 ^a , 124 ^b , 133, 136, 142, 145	Altre malattie dell'apparecchio digerente	0.7	0.8	1.3	0.1	0.3	0.5	—
146 ^a	Nefrite acuta	0.6	0.6	0.5	0.5	2.3	0.4	1.1
146 ^b	Nefrite cronica	3.2	3.5	2.5	7.5	3.1	3.6	3.0
146 ^c e 146 ^d	Altre malattie dei reni e dei loro annessi	0.1	0.2	0.2	0.1	—	0.5	0.1
147	Malattie della vescica	0.6	0.5	0.7	0.5	0.5	0.5	0.1
148	Calcoli delle vie urinarie	—	0.2	0.1	—	0.1	0.1	0.3
149 ^a , 149 ^b , 149 ^c	Altre malattie dell'apparecchio uropoietico e della prostata	0.2	0.1	0.2	0.6	0.4	0.6	0.3
153 ^a , 153 ^b	Malattie dell'utero	0.1	0.1	0.4	—	0.1	—	—
151, 152 e 154	Altre malattie non puerperali degli organi genitali femminili	0.1	0.1	—	—	—	0.1	—
160	Febbre puerperale	0.1	0.5	—	0.4	0.1	0.3	0.4
156 ^a a 159, 161 a 164	Altre malattie di gravidanza, parto e puerperio	0.6	1.0	0.2	1.0	0.4	0.6	0.4
165 a 170	Malattie della pelle e dei suoi annessi	1.7	0.8	0.4	1.8	1.8	0.6	1.2
171, 174, 175, 176	Malattie delle ossa, delle articolazioni, psioite ed altre malattie degli organi della locomozione	1.0	—	—	0.6	0.3	0.6	0.1
180	Alcoolismo acuto	—	—	—	—	—	—	—
177	Alcoolismo cronico	0.9	1.4	1.3	0.6	—	2.7	—
181 a 199, 207 a 209	Morti violente accidentali	3.3	3.4	3.3	4.1	2.5	2.8	1.9
200 ^a a 202, 204	Omicidi e infanticidi	0.1	0.2	0.1	0.3	0.1	0.1	0.9
210 a 219	Suicidi	2.0	1.9	1.8	0.6	0.5	1.0	0.7
100, 101, 120, 150, 155, 178 e 179	Altre malattie	2.4	2.1	2.3	0.3	0.3	1.0	—
0	Morti per causa ignota o non dichiarata o male indicata	—	—	0.1	—	—	—	0.3
	TOTALE	174.3	203.2	148.5	178.6	128.7	178.5	110.6

1° dicembre 1921 contavano più di 60.000 abitanti presenti, distinta per cause.

totale dei Comuni, calcolata alla metà del 1926.

Pisa (ab. 74.478)	Ravenna (ab. 74.463)	Foggia (ab. 73.028)	Pistoia (Firenze) (ab. 72.787)	Ancona (ab. 69.356)	Cagliari (ab. 66.593)	Bergamo (ab. 65.575)	Alcamo (Trapani) (ab. 65.179)	Vicenza (ab. 65.112)	Prato (Firenze) (ab. 63.816)	Modica (Siracusa) (ab. 62.098)	Caltanissetta (ab. 61.636)	Numero dell'Elenco nosologico
—	—	—	—	—	—	—	—	—	—	—	—	140
0.7	0.8	—	0.3	0.4	0.5	1.4	—	0.3	0.6	0.2	0.5	141
1.2	0.9	1.1	0.8	1.3	1.1	2.0	0.3	0.6	0.8	0.8	0.2	143
0.5	0.7	0.3	0.4	0.3	1.7	1.4	0.3	0.5	0.8	0.6	0.2	123, 124 ^a , 124 ^b , 133, 136, 142, 145
1.3	0.3	0.5	0.5	0.4	0.5	1.4	3.7	1.7	0.5	1.0	1.3	146 ^a
3.6	2.4	2.6	1.9	3.2	4.2	6.1	2.6	1.7	2.2	1.1	3.1	146 ^b
0.5	0.3	—	0.3	0.3	0.2	0.6	—	0.2	—	0.2	—	146 ^c e 146 ^d
0.3	0.5	0.3	0.7	0.4	0.8	0.8	0.6	0.3	0.2	—	0.5	147
0.1	0.1	—	—	—	—	—	—	—	—	0.2	0.3	148
0.5	0.4	0.1	0.4	1.2	0.5	0.6	0.2	—	0.6	0.5	0.3	149 ^a , 149 ^b , 149 ^c
0.3	—	0.1	0.1	0.3	—	—	—	0.5	—	—	—	153 ^a , 153 ^b
0.1	—	—	0.3	0.3	—	0.3	0.2	0.2	—	—	0.3	151, 152 e 154
0.3	—	—	—	—	0.3	0.3	—	—	—	0.5	0.2	160
0.1	0.1	0.3	0.8	0.4	0.8	0.9	—	0.8	0.2	0.2	0.8	156 ^a a 159, 161 a 164
1.2	0.8	1.0	0.5	0.9	2.3	1.2	0.3	1.2	0.5	—	1.0	165 a 170
1.2	—	0.1	0.4	0.4	0.3	0.5	—	0.9	0.3	0.5	0.3	171, 174, 175, 176
—	—	—	—	—	—	0.2	—	—	—	—	—	180
0.7	—	—	—	0.9	0.5	1.5	—	2.0	—	—	—	177
3.5	4.0	2.2	2.7	2.9	5.0	6.6	0.6	4.9	2.2	0.5	2.8	181 a 199, 207 a 209
0.3	0.9	0.3	—	0.3	0.6	0.3	0.5	—	—	0.2	0.2	200 ^a , a 202, 204
2.0	2.0	0.5	0.8	1.7	1.7	0.9	0.2	2.5	0.6	0.6	0.2	210 a 219
1.0	3.1	0.5	2.1	0.5	0.1	0.1	0.1	0.5	0.2	0.1	0.1	100, 101, 120, 150, 155, 178 e 179
0.3	—	0.3	—	0.1	0.1	0.2	—	0.3	0.2	—	0.1	0
148.6	157.7	158.7	143.7	138.7	185.2	249.8	105.6	180.3	136.8	114.0	114.9	

CAPO IV.

NOTIZIE PARTICOLARI SULLE MORTI VIOLENTE
E SULLE MORTI CAUSATE DA AVVELENAMENTI CRONICI,
ACCIDENTALI O PROFESSIONALI.

§ 1. — Morti per causa violenta, ripartiti per sesso,
durante il periodo 1887-1926.

Diamo, nel seguente prospetto, il numero dei morti nel Regno per *causa violenta accidentale* e quello dei morti per *omicidio* e *suicidio*, divisi per sesso, nei quinquenni dal 1887 al 1906 e in ciascun anno dal 1907 al 1926.

**Classificazione delle morti violente nel Regno, durante il periodo
dal 1887 al 1926.**

PROSPETTO XXIII.

A N N I	NUMERO DEI MORTI								
	Per causa violenta accidentale			Per omicidio (a)			Per suicidio		
	Totale	Maschi	Femm.	Totale	Maschi	Femm.	Totale	Maschi	Femm.
1887-91 (media annuale).	10.581	7.095	3.486	1.473	1.279	194	1.570	1.269	301
1892-96	9.713	6.403	3.310	1.515	1.310	205	1.813	1.461	352
1897-901	10.310	6.794	3.516	1.446	1.234	212	2.005	1.588	417
1902-06	11.165	7.413	3.752	1.342	1.150	192	2.157	1.689	468
1907	11.442	7.829	3.613	1.283	1.091	192	2.445	1.821	624
1908	(b) 89.170	46.794	42.376	1.528	1.296	232	2.693	2.079	614
1909	12.943	8.843	4.100	1.375	1.133	242	2.969	2.275	694
1910	11.006	7.544	3.462	1.158	942	216	2.880	2.190	690
1911	11.088	7.543	3.545	1.090	889	201	2.754	1.939	815
1912	10.979	7.592	3.387	1.113	901	212	2.986	2.161	825
1913	11.244	7.712	3.532	1.215	1.028	187	3.107	2.276	831
1914	11.456	7.990	3.466	1.360	1.132	228	3.185	2.294	891
1915	(c) 42.178	23.106	19.072	1.290	1.050	240	3.092	2.287	805
1916	11.581	8.323	3.258	947	748	199	2.531	1.799	732
1917	12.357	8.860	3.497	1.060	876	184	2.439	1.754	685
1918	12.921	9.478	3.443	983	772	211	2.642	1.865	777
1919	11.622	8.510	3.112	1.633	1.348	285	2.630	1.861	769
1920	11.318	8.350	2.968	2.661	2.358	303	2.664	1.841	823
1921	11.247	8.335	2.912	2.750	2.403	347	2.885	2.108	777
1922	11.172	8.084	3.088	2.459	2.140	319	3.030	2.226	804
1923	11.252	8.190	3.062	1.851	1.514	337	3.222	2.383	839
1924 (e)	12.827	9.376	3.451	1.786	1.487	299	3.778	2.778	1.000
1925 (e)	13.434	9.977	3.457	1.758	1.461	297	3.666	2.699	967
1926 (e)	12.659	9.521	3.138	(d) 1.252	987	265	3.871	2.917	954

(a) Sotto questa rubrica sono compresi, oltre gli omicidi volontari, preterintenzionali, colposi e avvenuti in duello, gli omicidi dipendenti dall'esecuzione di ordini dell'Autorità competente, i quali, a termini dell'art. 49 del Codice penale, possono essere non punibili.

(b) Compresi i morti nel disastro del terremoto, avvenuto il 28 dicembre 1908, in numero di 77.283.

(c) Compresi i morti nel disastro del terremoto, avvenuto il 13 gennaio 1915, in numero di 30.476.

(d) Compresi 7 omicidi (maschi) avvenuti in conflitto con la forza pubblica. Durante l'anno 1926 non si ebbe alcuna dichiarazione di morte per ferite riportate in duello.

(e) I dati per il triennio 1924-26 riguardano il Regno negli attuali confini.

§ 2. — Morti per causa violenta accidentale, negli anni 1924, 1925 e 1926, classificati per compartimenti, sesso ed età, specie dell'infortunio, natura del veleno, nei casi di avvelenamento, e per professioni; e morti causate da avvelenamenti cronici, accidentali o professionali.

Distribuzione territoriale. — Le morti accidentali, negli anni 1924, 1925 e 1926, si ripartivano per compartimenti, come apparisce dal prospetto sottostante.

Morti accidentali negli anni 1924, 1925 e 1926, classificate per compartimenti.

PROSPETTO XXIV.

COMPARTIMENTI	Cifre assolute			Cifre proporzionali a 100.000 abitanti		
	1924	1925	1926	1924	1925	1926
Piemonte	1.265	1.337	1.219	37.00	38.88	35.20
Liguria	444	459	449	32.75	33.49	32.35
Lombardia	1.886	2.012	2.018	36.27	38.39	38.16
Venezia Tridentina	250	301	305	38.05	45.38	45.57
Veneto	1.436	1.440	1.372	33.03	32.83	31.11
Venezia Giulia e Zara	268	280	271	35.51	36.74	35.18
Emilia	1.073	1.054	993	34.46	33.59	31.53
Toscana	799	845	743	28.32	29.72	25.98
Marche	427	447	369	35.96	37.32	30.60
Umbria	249	274	245	38.11	41.56	36.79
Lazio	604	665	608	35.72	38.63	34.49
Abruzzi e Molise	545	570	480	36.70	37.91	31.56
Campania	1.228	1.204	1.119	33.35	32.27	29.59
Puglie	542	658	623	22.62	27.07	25.30
Basilicata	201	178	186	41.39	36.18	37.34
Calabrie	435	465	473	27.57	28.97	29.02
Sicilia	920	958	929	21.95	22.57	21.63
Sardegna	255	287	257	28.43	31.53	27.88
REGNO	12.827	13.434	12.659	32.13	33.69	31.46

La maggior frequenza delle morti accidentali, nell'anno 1926, si osservò nella Venezia Tridentina, nella Lombardia, nella Basilicata, nell'Umbria, nel Piemonte, nella Venezia Giulia e nel Lazio; e la minore nella Sicilia, nelle Puglie, nella Toscana, nella Sardegna, nelle Calabrie e nella Campania.

Età e sesso. — Nel 1926 su 100 maschi morti per causa violenta accidentale, 24 erano in età da 0 a 14 anni, 54 fra 15 e 59 anni e 22 da 60 anni in su.

Nelle femmine, a differenza dei maschi, gli infortuni furono relativamente più numerosi nell'infanzia e nell'adolescenza (45 per cento in età da 0 a 14 anni), mentre le età fra 15 e 59 anni non diedero che un quoziente di 28 per cento. Anche nell'età avanzata, da 60 anni in su, si nota nelle femmine un maggior numero di infortuni in confronto dei maschi della stessa età (28 per cento).

Nel prospetto seguente sono indicate queste proporzioni per gli anni 1924, 1925 e 1926.

Morti nel Regno per causa violenta accidentale, durante gli anni 1924, 1925 e 1926, classificati per gruppi di età e per sesso.

PROSPETTO XXV.

ETÀ DEI MORTI	CIFRE ASSOLUTE									Cifre proporzionali a 100 morti accidentali di età nota					
	1924			1925			1926			1924		1925		1926	
	Tot.	M.	F.	Tot.	M.	F.	Tot.	M.	F.	M.	F.	M.	F.	M.	F.
Fino a 1 anno . .	244	128	116	224	127	97	254	136	118	1.4	3.4	1.3	2.8	1.4	3.8
Da 1 a 4 anni . .	2.167	1.188	979	2.200	1.259	941	2.061	1.171	890	12.8	28.6	12.7	27.4	12.3	28.4
» 5 » 14 » . .	1.398	994	404	1.391	995	396	1.374	977	397	10.7	11.8	10.0	11.5	10.3	12.7
» 15 » 29 » . .	2.123	1.813	310	2.353	2.025	328	2.409	2.117	292	19.5	9.1	20.4	9.5	22.3	9.3
» 30 » 39 » . .	1.168	1.002	166	1.245	1.073	172	1.144	992	152	10.8	4.9	10.8	5.0	10.5	4.9
» 40 » 49 » . .	1.138	982	156	1.314	1.111	203	1.186	999	187	10.5	4.6	11.2	5.9	10.5	6.0
» 50 » 59 » . .	1.274	1.017	257	1.369	1.097	272	1.275	1.044	231	10.9	7.5	11.1	7.9	11.0	7.4
» 60 » 69 » . .	1.436	1.114	322	1.459	1.143	316	1.332	1.033	299	12.0	9.4	11.5	9.2	10.9	9.5
» 70 anni in su .	1.770	1.060	710	1.813	1.096	717	1.592	1.029	563	11.4	20.7	11.0	20.8	10.8	18.0
Età ignota . . .	109	78	31	66	51	15	32	23	9	—	—	—	—	—	—
TOTALE . . .	12.827	9.376	3.451	13.434	9.977	3.457	12.659	9.521	3.138	100.0	100.0	100.0	100.0	100.0	100.0

Cause. — Fra le cause più frequenti delle morti accidentali avvenute nei maschi, durante l'anno 1926, si notarono le cadute, gli schiacciamenti, gli annegamenti e le ustioni. Nelle femmine prevalgono le ustioni e vengono quindi le cadute, gli annegamenti e gli schiacciamenti.

Morti nel Regno per causa violenta accidentale, durante gli anni 1924, 1925 e 1926, classificati secondo il sesso e la specie dell'infortunio.

PROSPETTO XXVI.

Cause delle morti accidentali (a)	CIFRE ASSOLUTE						Cifre proporzionali a 100 morti per qualsiasi causa accidentale (b)					
	1924		1925		1926		1924		1925		1926	
	M.	F.	M.	F.	M.	F.	M.	F.	M.	F.	M.	F.
Annegamento	1.287	431	1.295	446	1.270	406	13.73	12.49	12.99	12.90	13.37	12.98
Freddo	164	25	123	22	150	26	1.75	0.73	1.23	0.64	1.58	0.83
Insolazione	59	16	37	5	34	15	0.63	0.46	0.37	0.14	0.36	0.48
Fulminazione { naturale	110	26	106	31	137	47	1.17	0.75	1.06	0.90	1.44	1.50
	da apparecchi elettrici	145	12	188	14	209	18	1.55	0.35	1.89	0.41	2.20
Caduta	3.403	999	3.923	1.084	3.270	810	36.30	28.96	39.35	31.36	34.43	25.89
Lesioni causate da scoppio di esplosivi, di armi da fuoco, di mine, ecc.	503	67	486	62	436	72	5.37	1.94	4.87	1.79	4.59	2.30
Ferite con armi da punta o da taglio	54	14	92	7	24	13	0.58	0.41	0.92	0.20	0.25	0.42
Lesioni prodotte da macchine agrarie o industriali	98	6	104	7	75	2	1.05	0.17	1.04	0.20	0.79	0.06
Schiacciamento	1.971	376	1.975	374	2.180	380	21.02	10.90	19.81	10.82	22.95	12.14
Violenze di animali	155	22	138	21	147	30	1.65	0.64	1.28	0.61	1.55	0.96
Ustioni, escluse le morti per incendio	977	1.157	1.040	1.155	959	1.035	10.42	33.54	10.43	33.41	10.10	33.08
Morti negli incendi	22	19	30	10	14	16	0.23	0.55	0.30	0.29	0.15	0.51
Soffocamento meccanico	86	60	62	41	51	29	0.92	1.74	0.62	1.19	0.54	0.93
Assorbimento di gas irrespirabili o tossici	104	43	123	35	145	40	1.11	1.25	1.23	1.01	1.53	1.28
Morsi di vipera o di altri animali velenosi	12	9	10	3	6	5	0.13	0.26	0.10	0.09	0.06	0.16
Avvelenamento con sostanze alimentari	21	24	49	36	32	39	0.22	0.69	0.49	1.04	0.35	1.24
Altri avvelenamenti acuti	65	61	74	62	65	56	0.69	1.77	0.74	1.79	0.68	1.79
Cause diverse o non determinate	37	14	90	20	114	32	0.39	0.41	0.93	0.58	1.20	1.02
Frattura (senza altra indicazione)	33	46	7	5	3	1	0.35	1.33	0.07	0.14	0.03	0.03
Altre violenze esterne	69	23	28	17	176	57	0.74	0.67	0.28	0.49	1.85	1.82
Morti violente, la cui causa è sconosciuta	1	1	7	—	24	9	—	—	—	—	—	—
TOTALE	9.376	3.451	9.977	3.457	9.521	3.138	100.00	100.00	100.00	100.00	100.00	100.00

(a) Delle morti accidentali in istato d'ubbrachezza, che nelle statistiche a tutto l'anno 1923 venivano classificate in una sola voce, a partire dal 1924 se n'è fatta la distinzione di quelle avvenute per avvelenamento acuto da alcool, da quelle per infortunio causato dall'ubbrachezza. Le prime sono state messe nella voce « *alcolismo acuto* » (n. 180 dell'Elenco nosologico), non facendo così più parte del gruppo delle morti violente accidentali; le seconde, che rimangono in detto gruppo, sono state classificate nei rispettivi infortuni, come è indicato qui appresso:

Morti per infortunio causato dall'ubbrachezza.

(Compresi nelle cifre rispettive del prospetto soprastante)

Specie dell'infortunio	1924		1925		1926	
	M.	F.	M.	F.	M.	F.
Annegamento	5	1	7	—	6	1
Freddo	12	1	1	—	6	1
Caduta	29	2	10	—	31	2
Ustione	1	—	3	—	—	—

(b) Escluse le morti violente, la cui causa è sconosciuta.

Infortuni sul lavoro. — A cominciare dall'anno 1926, si è fatto lo spoglio dei casi di morte per causa violenta accidentale, indicata come avvenuta per infortunio sul lavoro.

Tale notizia non è richiesta nelle schede necrologiche, però, essendosi notato che in molte schede essa era aggiunta, si è creduto opportuno di esaminare a parte tali schede. Su 9521 maschi morti per causa violenta accidentale, l'indicazione, ora detta, era data per 407 casi, e cioè nel 4 % del totale. Nelle femmine era data per solo 11 casi su 3138.

Nel prospetto seguente, diamo i risultati di questa ricerca, per l'anno 1926.

**Morti nel Regno per causa violenta accidentale, nell'anno 1926,
indicata come avvenuta per infortunio sul lavoro.**

PROSPETTO XXVII.

SPECIE DELL' INFORTUNIO	Maschi	Femmine.
Annegamento	1	—
Freddo	1	—
Fulminazione da apparecchi elettrici	6	—
Caduta	225	7
Lesioni causate da scoppio di esplosivi, da armi da fuoco, da mine, ecc.	11	—
Ferite con armi da punta o da taglio	2	2
Lesioni prodotte da macchine agrarie o industriali	18	—
Schiacciamento	101	—
Violenze di animali	12	—
Ustioni, escluse le morti per incendio	9	1
Soffocamento meccanico	3	—
Cause diverse o non determinate	14	1
Altre violenze esterne	4	—
TOTALE	407	11

Infortuni causati da speciali mezzi di trasporto. — Con l'anno 1911 furono incominciate le ricerche circa il numero dei morti per investimenti da automobili e biciclette, e, negli anni successivi, tali ricerche furono estese a tutti i più moderni e rapidi mezzi di trasporto.

Raccogliamo, nel seguente prospetto, i dati riguardanti le morti per schiacciamento o per caduta o per annegamento o per ustioni, causate dai detti mezzi di trasporto (già comprese nel prospetto n. XXVI), per gli anni dal 1919 al 1926.

Morti per infortunio causato dai più moderni e rapidi mezzi di trasporto, durante gli anni dal 1919 al 1926.

PROSPETTO XXVIII.

Mezzi di trasporto	1919		1920		1921		1922		1923		1924		1925		1926	
	M.	F.	M.	F.	M.	F.	M.	F.	M.	F.	M.	F.	M.	F.	M.	F.
Automobile	249	57	204	51	150	40	169	34	159	57	280	83	283	105	418	107
Bicicletta	16	5	12	9	18	9	6	6	11	8	59	15	64	8	81	20
Motocicletta	16	3	12	3	18	4	13	3	13	5	65	8	75	13	125	16
Ferrovia	385	33	272	57	265	50	225	49	172	43	296	57	240	53	312	61
Tramvia	144	27	173	39	146	29	91	20	88	8	110	26	81	29	151	34
Autocarro	115	20	108	14	69	17	39	17	52	7	55	5	69	10	108	13
Ascensore	1	1	3	1	1	—	—	—	2	—	3	—	5	2	2	1
Velivolo	(a) 50		(b) 13	—	(c) 20	(d) 2	(e) 24	—	(f) 14	—	(g) 40	(h) 1	(i) 53	1	(l) 38	—
Teleferica	—	—	—	—	—	—	—	—	—	—	—	—	3	—	1	2
Funicolare	—	—	—	—	—	—	—	—	—	—	—	—	—	—	1	—
Totale (cifre assolute)	976	146	797	174	687	151	567	129	511	128	908	195	876	221	1.267	254
	1.122		971		838		696		639		1.103		1.097		1.521	
Numero indice, fatto uguale a 100 il numero dei morti nel 1919	100		87		75		62		57		98		98		136	
Proporzioni ad un milione di abitanti	31		27		23		19		17		28		28		38	
Numero indice, fatta uguale a 100 la proporzione dei morti nel 1919 ad un milione di abitanti	100		87		74		61		55		90		90		123	

Gli infortuni derivati dai più moderni e rapidi mezzi di trasporto, che erano andati diminuendo dal 1919 al 1923 (da 31 morti per ogni milione di abitanti nel 1919 a 17 nel 1923), risalirono sensibilmente nel 1924 e nel 1925 (28 per ogni milione di abitanti, tanto nel 1924, quanto nel 1925), e più ancora nel 1926, nel quale anno essi furono in numero di 1521, e cioè 38 per ogni milione di abitanti. Le morti causate dall'uso delle motociclette, biciclette e automobili furono, nel triennio 1924-1926, assai più numerose di quelle osservate in tutto il periodo di tempo preso in esame.

* I dati per il triennio 1924-26 riguardano il Regno negli attuali confini.

- (a) Di cui 48 per precipitazione del velivolo.
- (b) Per precipitazione del velivolo.
- (c) Di cui 14 per precipitazione del velivolo.
- (d) Di cui una per precipitazione del velivolo.
- (e) Di cui 23 per precipitazione del velivolo.
- (f) Di cui 13 per precipitazione del velivolo.
- (g) Di cui 38 per precipitazione del velivolo.
- (h) Per precipitazione del velivolo.
- (i) Di cui 51 per precipitazione del velivolo.
- (l) Di cui 36 per precipitazione del velivolo.

Natura del veleno nei casi di avvelenamento. — Per le morti dovute ad avvelenamento acuto accidentale, si è fatta un'indagine particolareggiata circa le sostanze venefiche che produssero la morte. Nel prospetto seguente sono riferiti i casi avvenuti negli anni 1924, 1925 e 1926.

Morti accidentali nel Regno per avvelenamento acuto, negli anni 1924, 1925 e 1926, classificati per sesso e secondo la natura del veleno.

PROSPETTO XXIX.

Natura dei veleni	1924		1925		1926		Natura dei veleni	1924		1925		1926	
	M.	F.	M.	F.	M.	F.		M.	F.	M.	F.	M.	F.
Acido acetico	1	1	2	—	2	—	Idrato di calce	—	—	1	1	—	—
» cianidrico	1	—	5	—	—	3	Iodio	—	—	—	1	—	—
» cloridrico	2	1	—	1	3	2	Laudano	1	—	—	—	—	—
» fenico	1	1	3	—	2	1	Mercurio (sublimato corrosivo)	2	10	4	20	4	9
» nitrico	1	—	—	—	—	—	Mercurio (altri sali e preparati non specificati)	3	1	—	1	1	2
» ossalico	—	1	—	—	—	—	Morfina	—	—	1	—	1	—
» picrico	1	—	—	—	—	—	Oppio	—	—	—	—	—	1
» salicilico	—	—	—	—	—	1	Ossido di carbonio	49	18	37	14	74	14
» solfidrico	6	1	9	1	5	—	Papavero sonnifero	—	—	1	1	1	—
» solforico	15	9	5	—	10	4	Permanganato di potassio.	—	—	—	—	1	—
Acidi non specificati	1	1	2	2	—	—	Petrolio	1	2	1	—	1	—
Alimenti guasti	16	15	12	3	15	22	Piramidone	1	—	—	—	—	—
Ammoniaca	1	2	2	—	—	—	Potassa	3	1	6	6	4	5
Anidride solforosa	—	—	1	—	3	—	Rame - acetato	—	—	—	1	—	—
Arsenico e suoi preparati	1	—	1	1	2	1	Rame - solfato	—	1	2	2	4	2
Belladonna	—	1	1	—	1	—	Ricinina	—	—	1	1	—	—
Benzina	2	—	1	—	—	1	Ricino - semi	—	—	—	1	—	1
Chinina	4	7	5	5	12	13	Soda	1	—	2	—	—	—
Cicuta	2	—	3	—	2	—	Solfuro di carbonio	—	—	2	2	3	—
Cloro	1	—	—	—	—	1	Stramonio	—	—	1	1	—	—
Cloroformio	1	—	2	—	1	—	Stricnina	1	1	—	—	—	—
Cocaina	1	—	—	—	—	—	Stricnina (noce vomica)	—	—	1	—	—	—
Colchicina	—	—	—	1	—	—	Veronal	—	2	1	—	—	—
Creolina	—	—	4	1	—	—	Veleni non specificati	19	18	20	11	15	9
Creosoto	—	—	—	—	—	1	Morsi o punture di animali velenosi						
Essenza di Mirban	—	—	—	—	—	1	calabrone	2	—	—	—	—	—
Formolo	—	1	—	—	—	—	vespa	—	1	—	—	1	—
Fosforo	—	—	—	1	—	—	vipera	9	6	4	2	1	5
Funghi velenosi	5	9	37	33	17	17	non specificati	1	2	6	1	4	—
Gas irrespirabili o tossici (non specificati)	46	21	70	18	59	24	TOTALE	202	137	256	136	248	140

Giova ricordare che tra le morti per malattie ordinarie sono comprese, per gli anni 1924, 1925 e 1926, anche quelle causate da *avvelenamento cronico*, accidentale o professionale.

Per l'importanza che può avere una conoscenza più profonda della frequenza degli avvelenamenti cronici, accidentali o professionali, e delle caratteristiche in cui essi avvengono, si è ritenuto opportuno approfondirne l'esame; ed, a cominciare dall'anno 1926, essi sono stati classificati, anche, secondo le età e la professione o condizione dei morti e la natura della sostanza tossica.

Dal prospetto seguente risulta la frequenza degli avvelenamenti cronici, per il triennio 1924-26.

Morti nel Regno per avvelenamento cronico, durante gli anni 1924, 1925 e 1926.

PROSPETTO XXX.

Numero dell' Elenco nosologico	CAUSE DI MORTE	1924		1925		1926	
		M.	F.	M.	F.	M.	F.
178	Avvelenamento cronico, accidentale o professionale, da sostanze inorganiche	25	6	31	1	45	—
179	Avvelenamento cronico, accidentale o professionale, da sostanze organiche (escluso l'alcoolismo cronico).	18	15	10	5	7	8

Gli avvelenamenti cronici da sostanze inorganiche sembrano essere in aumento; mentre quelli per sostanze organiche sono notevolmente diminuiti dal 1924 al 1925 e, nel 1926, si sono mantenuti allo stesso livello dell'anno precedente.

Dai due prospetti seguenti, risultano le sostanze venefiche, l'età e il sesso dei morti per gli avvelenamenti cronici, durante l'anno 1926.

Maschi morti nel Regno per avvelenamento cronico, accidentale o professionale, da sostanze inorganiche, durante l'anno 1926, classificati per età.

PROSPETTO XXXI.

NATURA DEL VELENO	E T À							Totale
	20-24	25-29	30-39	40-49	50-59	60-69	70 in su	
Piombo	2	1	2	14	18	4	4	45

Morti nel Regno per avvelenamento cronico, accidentale o professionale, da sostanze organiche, durante l'anno 1926, classificati per sesso e per età.

PROSPETTO XXXII.

NATURA DEL VELENO	E T À							Totale
	20-24	25-29	30-39	40-49	50-59	60-69	70 in su	
	Maschi							
Morfina	—	1	1	—	4	—	—	6
Cocaina	1	—	—	—	—	—	—	1
TOTALE	1	1	1	—	4	—	—	7
	Femmine							
Morfina	—	—	2	—	5	1	—	8

Il piombo, solamente, appare come causa degli avvelenamenti cronici da sostanze inorganiche.

Quantunque il massimo numero di morti sia nell'età da 40 a 59 anni, è da notare che, anche in età giovanile, esso miete già le sue vittime.

La morfina e la cocaina sono le sostanze organiche qualificate come causa di morte per avvelenamenti cronici nel 1926.

Mentre per le sostanze inorganiche le vittime appartengono tutto al sesso maschile, per le organiche il numero delle femmine supera quello dei maschi.

Il caso di morte attribuito al cocainismo cronico è in un giovane da 20 a 24 anni.

Il maggior numero di morti per morfinismo è in età da 50 a 59 anni, il che potrebbe far supporre che in individui in cui cominciano i processi di senescenza, la resistenza organica sia più facilmente fiaccata o sia più difficile la guarigione dal morfinismo.

I seguenti prospetti danno le professioni o condizioni dei morti per avvelenamento cronico, durante l'anno 1926.

Maschi morti nel Regno per avvelenamento cronico, accidentale o professionale, da sostanze inorganiche, durante l'anno 1926, classificati per professioni.

PROSPETTO XXXIII.

PROFESSIONI	Maschi	PROFESSIONI	Maschi
Contadini	1	Verniciatori	15
Minatori	1	Vasai, ceramisti e stovigliai	5
Muratori	2	Tipografi	4
Imbianchini	1	Operai non specificati	2
Metallurgici e meccanici	2	Professione non indicata	2
Doratori	3		
Pittori e decoratori	7	TOTALE	45

Morti nel Regno per avvelenamento cronico, accidentale o professionale, da sostanze organiche, durante l'anno 1926, classificati per sesso e per professioni.

PROSPETTO XXXIV.

PROFESSIONI O CONDIZIONI	M.	F.	PROFESSIONI O CONDIZIONI	M.	F.
Contadini	—	1	Proprietari	2	1
Camerieri	—	2	Studenti	1	—
Commercianti	2	—	Ricoverati	—	1
Avvocati	1	—	Attendenti a casa	—	3
Artisti lirici	1	—	TOTALE	7	8

E' caratteristica la distribuzione professionale dei due generi di avvelenamento cronico.

L'uno, il saturnismo, è l'avvelenamento professionale classico degli operai e specie di alcune categorie (pittori, verniciatori), l'altro, il morfinismo, è, almeno per i maschi, quello delle classi socialmente ed intellettualmente più elevate. Nelle femmine, può essere degno di nota che solo per tre casi sono date professioni specifiche, ed in due di essi si tratta di cameriere.

Professioni. — La tavola XI dà il numero dei maschi morti per causa violenta accidentale, in età da 15 anni in su, classificati secondo la professione o condizione e secondo la specie dell'infortunio. Raggiungendo i maschi morti per causa violenta accidentale, durante gli anni 1924, 1925 e 1926, classificati per professione, a 100 morti per qualsiasi causa, della corrispondente età e professione, ciò che si fa nel prospetto seguente, risulta che gli infortuni mortali sono stati, nel 1926, più frequenti nei minatori, cavatori e solfatai, negli operai chimici in genere, nei tramvieri e ferrovieri, nei sottufficiali e soldati di terra, di mare e d'aria, nei cocchieri e carrettieri, negli ufficiali di terra, di mare e d'aria, nei muratori, manovali, imbianchini, scalpellini e marmisti, negli operai non specificati e nei metallurgici e meccanici.

Maschi, in età da 15 anni in su, morti nel Regno per causa violenta accidentale, classificati per professioni o condizioni, durante gli anni 1924, 1925 e 1926.

PROSPETTO XXXV.

Professioni o condizioni	Cifre assolute			Cifre proporzionali a 100 maschi della stessa età e professione morti per qualsiasi causa (a)		
	1924	1925	1926	1924	1925	1926
Agricoltori in proprio, enfiteuti, fittavoli, fattori, mezzadri, coloni, giornalieri e braccianti di campagna, terrazzieri, carbonai, mandriani, guardaboschi, ecc.	2.904	2.855	2.762	3.0	2.9	2.8
Industriali e commercianti (padroni, direttori di aziende)	108	103	88	2.9	2.8	2.4
Venditori di derrate alimentari e di merci varie o non specificate	94	122	109	2.0	2.5	2.4
Albergatori, trattori, osti, caffettieri e rivenditori di sale e tabacchi	28	26	29	2.0	1.8	2.1
Spedizionieri, commissionari, rappresentanti e sensali	45	56	62	2.5	3.1	3.4
Minatori, cavatori e solfatai	140	161	182	16.2	15.5	17.0
Falegnami, carrozzieri, ebanisti e verniciatori	198	204	184	3.6	3.3	3.1
Mugnai, fornai, pastai e addetti alle industrie alimentari	71	95	92	3.2	3.7	3.3
Calzolai, sellai e guantai	88	124	99	1.7	2.3	1.9
Metallurgici e meccanici	337	311	358	6.3	5.6	6.0
Orologiai, orefici, argentieri e ottici	13	8	6	3.1	1.7	1.4
Fornaciaci, vasai, asfaltisti e vetrai	29	30	35	5.1	4.0	4.9

(a) Esclusi i morti per causa ignota o non dichiarata.

Segue **Maschi, in età da 15 anni in su, morti nel Regno per causa violenta accidentale, classificati per professioni o condizioni, durante gli anni 1924, 1925 e 1926.**

Segue PROSPETTO XXXV.

Professioni o condizioni	Cifre assolute			Cifre proporzionali a 100 maschi della stessa età e professione morti per qualsiasi causa (b)		
	1924	1925	1926	1924	1925	1926
Muratori, manovali, lastricatori, stuccatori, imbianchini, pittori di stanze, scalpellini, marmisti e segatori di pietre	609	747	835	6.2	6.5	6.7
Filatori, tessitori e cordai	26	23	28	2.8	2.3	2.9
Sarti	34	37	37	1.6	1.6	1.6
Operai chimici in genere	32	18	22	19.6	10.6	12.9
Tipografi, litografi e cartai	19	16	15	3.4	2.6	2.5
Altri operai e operai non specificati	327	490	392	5.7	7.8	6.2
Cocchieri, carrettieri, ecc.	326	373	293	9.7	10.6	8.4
Tramvieri, ferrovieri, ecc.	113	127	121	8.2	10.5	11.2
Marinai, barcaioi e pescatori	73	107	92	3.7	4.9	4.1
Facchini, spazzini e cantonieri	96	139	97	4.8	5.7	4.5
Barbieri	12	14	22	1.3	1.5	2.3
Corpi armati (escluso l'esercito).	27	26	28	5.6	4.9	5.4
Sottufficiali e soldati di terra, di mare e d'aria (a)	144	141	134	12.2	11.2	10.7
Venditori ambulanti, venturieri, saltimbanchi	41	63	75	3.3	3.2	3.3
Personale subalterno dello Stato e degli altri Enti pubblici	33	32	45	2.7	3.4	3.7
Addetti a servizi domestici, garzoni e camerieri addetti ad esercizi pubblici	67	73	74	2.5	2.6	2.8
Sacerdoti e monaci	21	15	15	1.4	1.0	1.0
Insegnanti	9	20	6	1.4	3.0	0.8
Medici e chirurghi	7	17	20	0.8	1.9	2.2
Professioni liberali e arti belle	50	63	54	2.1	2.9	2.7
Ufficiali di terra, di mare e d'aria	15	32	24	5.0	9.4	7.7
Impiegati pubblici e privati	82	95	111	1.7	2.0	2.2
Pensionati	85	82	91	1.2	1.1	1.1
Proprietari e benestanti	143	183	172	1.4	1.8	1.6
Studenti	47	53	56	4.7	4.5	4.7
Ricoverati, senza professione e invalidi	573	515	372	3.7	3.2	2.9
TOTALE	7 066	7 596	7 237	3.4	3.5	3.3

(a) Compresa la Regia Guardia di Finanza e le varie Milizie.
 (b) Veggasi la nota a pagina precedente.

§ 3. — Morti per omicidio, negli anni 1924, 1925 e 1926, classificati secondo il sesso e il mezzo di uccisione (a).

Le morti per omicidio furono 1786 nel 1924, 1758 nel 1925 e discesero a 1252 nel 1926; e cioè, 45, 44 e 31, rispettivamente, per ogni milione di abitanti.

Esaminando, in relazione al sesso dei colpiti, i mezzi coi quali ne fu procurata la morte, si hanno, per il Regno, le cifre seguenti :

Morti per omicidio, negli anni 1924, 1925 e 1926, classificati secondo il sesso e il mezzo di uccisione.

PROSPETTO XXXVI.

MEZZO ADOPERATO	1924			1925			1926		
	Maschi	Femm.	Totale	Maschi	Femm.	Totale	Maschi	Femm.	Totale
Arma da fuoco	(b) 949	162	1 111	(c) 931	158	1 089	(d) 599	114	713
Arma da punta o da taglio	317	53	370	330	71	401	223	79	302
Arma contundente	85	16	101	121	26	147	105	29	134
Annegamento	10	4	14	7	4	11	10	9	19
Precipitazione	1	1	2	—	1	1	3	3	6
Schiacciamento	—	—	—	—	—	—	1	—	1
Avvelenamento	(e) 1	(f) 7	8	(g) 3	(h) 5	8	(i) 4	(l) 4	8
Strangolamento	16	17	33	21	18	39	13	16	29
Impiccamento	6	1	7	1	1	2	2	3	5
Soffocamento (senza specificazione)	5	3	8	6	4	10	4	6	10
Asfissia (senza specificazione)	2	2	4	6	—	6	3	1	4
Mezzo non indicato	95	33	128	35	9	44	20	1	21
TOTALE	1 487	299	1 786	1 461	297	1 758	987	265	1 252

(a) La statistica degli omicidi, fondata sulle dichiarazioni dei medici curanti o necroscopi non coincide con quella che si ricava dagli atti giudiziari, la quale dà cifre più alte. Ma questa discordanza è inevitabile, stante i momenti diversi ai quali si riportano le due statistiche. Il medico rilascia la sua dichiarazione subito dopo aver constatata la morte e, specialmente quando non si tratta di un delitto flagrante, egli può soltanto dichiarare che la morte è stata determinata da una ferita o da altra lesione o da avvelenamento, ma non può attestare se la lesione o l'avvelenamento siano o no dolosi. Soltanto l'Autorità giudiziaria, dopo pazienti ricerche e, non di rado, previe laboriose perizie, è in grado di riconoscere se la morte sia derivata da omicidio. Infatti, i risultati delle due statistiche differiscono specialmente quanto agli omicidi d'infante ed ai venefici, per i quali occorrono indagini lunghe ed accurate da parte del giudice istruttore per scoprire se la causa della morte sia stata accidentale o dolosa.

(b) Compresi 4 omicidi avvenuti in conflitto con la forza pubblica.

(c) Compresi 8 omicidi avvenuti in conflitto con la forza pubblica.

(d) Compresi 7 omicidi avvenuti in conflitto con la forza pubblica.

(e) Avvelenamento con sublimato corrosivo.

(f) Di cui, una femmina avvelenata con sublimato corrosivo, e tre con ossido di carbonio. Per i rimanenti tre casi non è stata indicata la natura del veleno.

(g) Di cui, un maschio avvelenato con acido solforico. Per i rimanenti due casi non è stata indicata la natura del veleno.

(h) Di cui, una femmina avvelenata con acido solforico, e una con acido cianidrico. Per i rimanenti tre casi non è stata indicata la natura del veleno.

(i) Di cui, un maschio avvelenato con solfato di rame, uno con ossicianuro di mercurio, e uno con stricnina. Per il rimanente caso non è stata indicata la natura del veleno.

(l) Di cui, due femmine avvelenate con sublimato corrosivo, una con stricnina, e una con acido cianidrico.

§ 4. — Morti per suicidio, negli anni 1924, 1925 e 1926, classificati per compartimenti, sesso e stato civile, età, mezzi o modi di uccisione, natura del veleno, nei casi di avvelenamento, mesi, e per professioni.

Abbiamo dato a pag. *216 le cifre dei suicidi divisi per esso, nel periodo dal 1887 al 1926. Da esse apparisce che le morti per suicidio sono venute crescendo dal 1887; ed infatti, esse diedero un quoziente di 50 ogni milione di abitanti, come media del triennio 1887-89, e vennero aumentando fino al quoziente di 87 nel triennio 1912-14. Nel periodo bellico e nel quinquennio dopo guerra, dette morti diminuirono sensibilmente, rispetto al triennio 1912-14 (75 per ogni milione di abitanti, nella media del quadriennio 1915-18, e 78 nella media quinquennale 1919-23); ma risalirono notevolmente negli anni 1924, 1925 e 1926, nei quali i quozienti furono, rispettivamente, di 96, di 92 e di 96 per ogni milione di abitanti, i più alti fra tutti quelli osservati dal 1887 in poi.

Distribuzione territoriale. — I suicidi avvenuti negli anni 1924, 1925 e 1926 si ripartiscono nei vari Compartimenti, come è indicato qui appresso.

Suicidi avvenuti negli anni 1924, 1925 e 1926, distribuiti per Compartimenti.

PROSPETTO XXXVII.

COMPARTIMENTI	Cifre assolute			Per 100.000 abitanti		
	1924	1925	1926	1924	1925	1926
Piemonte	512	486	498	14.97	14.13	14.38
Liguria	183	167	202	13.50	12.19	14.55
Lombardia	540	525	565	10.39	10.02	10.68
Venezia Tridentina	62	70	75	9.44	10.55	11.21
Veneto	380	370	463	8.74	8.44	10.50
Venezia Giulia e Zara	190	174	171	25.83	22.83	22.20
Emilia	420	448	474	13.49	14.28	15.05
Toscana	258	260	290	9.14	9.14	10.14
Marche	109	97	93	9.18	8.10	7.71
Umbria	67	62	51	10.25	9.40	7.66
Lazio	194	190	173	11.47	11.04	9.81
Abruzzi e Molise	103	88	87	6.94	5.85	5.72
Campania	262	237	242	7.12	6.35	6.40
Puglie	128	123	113	5.34	5.06	4.59
Basilicata	26	25	27	5.35	5.08	5.42
Calabrie	52	56	42	3.30	3.49	2.58
Sicilia	223	236	238	5.32	5.56	5.54
Sardegna	69	52	67	7.69	5.71	7.27
Regno	3.778	3.666	3.871	9.46	9.19	9.62

La maggiore frequenza delle morti per suicidio, nell'anno 1926, si osservò nella Venezia Giulia e Zara, nell'Emilia, nella Liguria, nel Piemonte, nella Venezia Tridentina, nella Lombardia, nel Veneto e nella Toscana; e la minore nelle Calabrie, nelle Puglie, nella Basilicata, nella Sicilia, negli Abruzzi e nella Campania.

Sesso e stato civile. — Fra i 3871 individui morti nel 1926 per suicidio, 2917 erano maschi e 954 femmine, cioè ogni 100 suicidi si contarono 75 maschi e 25 femmine. Nel decennio 1885-1894 su 100 morti per suicidio, 19 erano femmine; nel decennio 1895-1904 tale proporzione salì a 21; nel decennio 1905-1914 a 25, per raggiungere il massimo di 28 negli anni di guerra e nel seguente quinquennio 1919-1923. Nel 1924 e nel 1925 su 100 suicidi si erano contate 26 femmine: è adunque venuta crescendo, rispetto a quella dei maschi, la proporzione delle femmine che si tolsero la vita.

Secondo lo stato civile, i suicidi si distribuivano, negli anni 1924, 1925 e 1926, così:

**Suicidi avvenuti nel Regno, negli anni 1924, 1925 e 1926,
classificati per sesso e stato civile.**

PROSPETTO XXXVIII.

STATO CIVILE	Cifre assolute									Cifre proporzionali								
	1924			1925			1926			Ogni 100 suicidi del medesimo gruppo di stato civile						Ogni 100 suicidi in totale (a)		
	Tot.	M.	F.	Tot.	M.	F.	Tot.	M.	F.	1924		1925		1926		1924	1925	1926
										M.	F.	M.	F.	M.	F.			
Celibi e nubili	1.536	1.076	460	1.576	1.126	450	1.573	1.179	394	70	30	71	29	75	25	42	44	42
Coniugati	1.681	1.301	380	1.580	1.219	361	1.717	1.327	390	77	23	77	23	77	23	46	44	45
Vedovi	465	326	139	422	280	142	495	332	163	70	30	66	34	67	33	12	12	13
Ignoto	96	75	21	88	74	14	86	79	7	78	22	84	16	92	8	—	—	—
TOTALE	3.778	2.778	1.000	3.666	2.699	967	3.871	2.917	954	74	26	74	26	75	25	100	100	100

(a) Esclusi i suicidi di stato civile ignoto.

Età. — Nel prospetto seguente è data la classificazione per sesso e per gruppi di età delle persone suicidatesi durante gli anni 1924, 1925 e 1926.

Suicidi nel Regno negli anni 1924, 1925 e 1926, classificati per sesso e per gruppi di età.

PROSPETTO XXXIX.

GRUPPI DI ETÀ	Cifre assolute						Cifre proporzionali a 100 morti per suicidio (a)					
	1924		1925		1926		1924		1925		1926	
	M.	F.	M.	F.	M.	F.	M.	F.	M.	F.	M.	F.
Fino a 15 anni	18	12	21	6	15	6	0.7	1.2	0.8	0.6	0.5	0.6
15-19 anni	138	122	134	123	140	103	5.0	12.3	5.0	12.8	4.8	10.8
20-24 »	376	168	333	163	350	137	13.6	16.9	12.4	17.0	12.1	14.4
25-29 »	229	111	250	87	271	106	8.3	11.2	9.3	9.0	9.3	11.1
30-39 »	368	171	362	172	412	175	13.3	17.2	13.5	17.9	14.2	18.4
40-49 »	438	158	488	161	480	143	15.9	15.9	18.2	16.8	16.5	15.0
50-59 »	521	116	493	118	559	121	18.9	11.7	18.4	12.3	19.3	12.7
60-69 »	407	77	380	72	416	89	14.8	7.8	14.2	7.5	14.3	9.4
70-79 »	222	51	178	47	219	59	8.0	5.2	6.7	4.9	7.6	6.2
80 anni e più	42	6	40	12	42	13	1.5	0.6	1.5	1.2	1.4	1.4
Età ignota	19	8	20	6	13	2	—	—	—	—	—	—
TOTALE	2.778	1.000	2.699	967	2.917	954	100.0	100.0	100.0	100.0	100.0	100.0

Tra i maschi si osserva una forte proporzione di suicidi nel gruppo d'età da 20 a 29 anni, e tra le femmine nel gruppo da 15 a 29, quando cominciano le prime disillusioni della vita e non si è ben preparati a sostenere la lotta per l'esistenza (21 maschi da 20 a 29 anni, e 36 femmine da 15 a 29, per ogni 100 del totale, nell'anno 1926); nei gruppi delle età successive, le proporzioni si mantengono più basse.

(a) Esclusi i suicidi d'età ignota.

Mezzi o modi di suicidio. — Rispetto ai mezzi o modi adoperati per togliersi la vita, distinguiamo i suicidi in nove categorie.

Nel seguente prospetto sono riepilogate le cifre degli anni 1924, 1925 e 1926.

**Suicidi nel Regno avvenuti negli anni 1924, 1925 e 1926,
classificati secondo i mezzi o modi adoperati.**

PROSPETTO XL.

MEZZI O MODI DEL SUICIDIO	Cifre assolute									Cifre proporzionali a 100 del totale					
	1924			1925			1926			1924		1925		1926	
	Tot.	M.	F.	Tot.	M.	F.	Tot.	M.	F.	M.	F.	M.	F.	M.	F.
Annegamento	641	449	192	649	431	218	616	422	224	16.16	19.20	15.97	22.55	14.47	23.48
Arma da fuoco	1.011	926	85	936	869	67	1.014	945	69	33.33	8.50	32.20	6.93	32.40	7.23
Arma da punta o da taglio	155	129	26	143	128	15	141	116	25	4.64	2.60	4.74	1.55	3.98	2.62
Impiccamento o strangolamento	811	639	172	843	658	185	913	734	179	23.00	17.20	24.38	19.13	25.16	18.76
Precipitazione	388	230	158	363	225	138	394	259	135	8.28	15.80	8.34	14.27	8.88	14.15
Schiacciamento	151	127	24	167	129	38	210	176	34	4.57	2.40	4.78	3.93	6.03	3.56
Ingestione di veleni	502	207	295	435	163	262	441	193	248	7.46	29.50	6.04	27.09	6.62	26.00
Assorbimento di gas velenosi	94	56	38	57	39	18	85	52	33	2.02	3.80	1.44	1.86	1.78	3.46
Altro mezzo o modo non determinato	25	15	10	83	57	26	27	20	7	0.54	1.00	2.11	2.69	0.68	0.74
TOTALE	3.778	2.778	1.000	3.666	2.699	967	3.871	.917	954	100.00	100.00	100.00	100.00	100.00	100.00
	(a)			(b)			(c)								

Dall'esame del prospetto soprastante si rileva che il numero dei morti per suicidio, nel 1926, è stato superiore a quello del 1924 e del 1925.

Mentre il numero dei maschi morti per suicidio, dopo aver segnato una diminuzione nel 1925, rispetto all'anno precedente, è risalito sensibilmente nel 1926, il numero delle femmine ha presentato, negli anni considerati, una diminuzione progressiva.

Circa il modo o mezzo del suicidio, si nota che, in tutti e tre gli anni presi in esame, per i maschi predominano i suicidi con arma da fuoco e per impiccamento; e per le femmine, invece, predominano i suicidi per ingestione di veleni e per annegamento. I mezzi meno adoperati dalle femmine sono stati, in ordine crescente, nell'anno 1926, l'arma da punta o da taglio, l'assorbimento di gas velenosi, lo schiacciamento e l'arma da fuoco.

(a) Fra i suicidi dell'anno 1924 ne sono compresi 32 (maschi 19 e femmine 13) compiuti in istato di delirio per psicopatia, fra cui una femmina per delirio acuto, 2 maschi per melancolia, 2 maschi e una femmina per paranoia, e 11 maschi e 5 femmine per neurastenia.

(b) Fra i suicidi dell'anno 1925 ne sono compresi 67 (maschi 38 e femmine 29) compiuti in istato di delirio per psicopatia, fra cui 6 maschi e una femmina per frenosi alcoolica, 5 maschi e 3 femmine per melancolia, un maschio per lipemania, un maschio e 5 femmine per demenza, una femmina per frenosi epilettica, e 17 maschi e 13 femmine per neurastenia.

(c) Fra i suicidi dell'anno 1926 ne sono compresi 103 (maschi 60 e femmine 43) compiuti in istato di delirio per psicopatia, fra cui 5 maschi per frenosi alcoolica, 4 maschi e 5 femmine per melancolia, 4 maschi e 3 femmine per demenza, 1 maschio e una femmina per paranoia, 1 maschio e una femmina per psicosi infettiva, 1 maschio per frenosi sensoria, 1 maschio e 2 femmine per mania di persecuzione, 2 maschi per ipocondria, e 27 maschi e 22 femmine per neurastenia.

Natura del veleno nei casi di avvelenamento. — Anche per le morti dovute ad avvelenamento acuto volontario, si è fatta un'indagine particolareggiata circa le sostanze venefiche che produssero la morte. Qui appresso sono riferiti i casi avvenuti negli anni 1924, 1925 e 1926.

Suicidi nel Regno per avvelenamento acuto, durante gli anni 1924, 1925 e 1926, classificati per sesso e secondo la natura del veleno.

PROSPETTO XLI.

Natura dei veleni	1924		1925		1926		Natura dei veleni	1924		1925		1926	
	M.	F.	M.	F.	M.	F.		M.	F.	M.	F.	M.	F.
Acido acetico	2	7	4	4	1	7	Ipnotici (non specificati) . .	—	—	—	—	3	1
» cianidrico	1	—	3	1	3	1	Jodio	1	6	1	3	5	7
» cloridrico	17	34	9	18	15	11	Laudano	—	—	—	—	1	1
» cromico	2	—	—	—	1	1	Lysoformio	—	—	—	1	—	—
» fenico	17	16	11	21	15	13	Luminal	—	—	1	—	2	1
» nitrico	1	5	2	3	1	1	Mercurio (sublimato corrosivo)	46	53	44	86	56	97
» solfidrico	—	—	—	—	—	1	Mercurio (altri sali)	—	—	2	1	1	2
» salicilico	1	—	—	—	—	1	Morfina	1	1	1	3	3	1
» solforico	28	55	4	18	19	21	Olio essenziale di trementina	—	—	—	—	—	1
Acidi non specificati	—	—	1	1	—	—	Oppio	—	—	1	—	1	—
Ammoniaca	1	—	—	1	—	—	Ossido di carbonio	33	22	33	16	36	21
Arsenico e suoi preparati	3	2	6	1	—	—	Permanganato di potassio	—	—	—	1	—	1
Chinina	4	4	4	8	2	3	Petrolio	1	—	—	—	—	—
Cloralio idrato	1	—	—	—	1	—	Piramidone	—	—	—	1	—	—
Cocaina	—	1	2	—	2	—	Potassa	8	39	5	22	13	34
Colechicina	1	1	—	—	—	—	Rame-acetato	—	1	—	1	1	—
Creolina	—	—	—	—	1	—	Rame-solfato	8	7	10	7	6	10
Creosoto	—	—	—	—	—	1	Soda	—	—	1	2	—	1
Dial	—	1	1	2	—	—	Stramonio	1	—	—	—	—	—
Elleboro	—	1	—	—	—	—	Stricnina	8	5	4	1	8	2
Essenza di Mirban	—	—	—	—	1	—	Strofanto	—	—	—	1	2	—
Etere	—	—	—	—	—	1	Veronal	7	7	11	12	13	12
Fernet	1	1	3	—	—	—	Veronidia	—	—	—	1	—	—
Formolo	1	3	—	—	—	—	Veleni non specificati	44	44	31	41	16	18
Fosforo	1	1	1	—	—	—							
Gas irrespirabili o tossici (non specificati)	23	16	6	2	16	9	TOTALE	263	333	202	280	245	281

Circa la natura della sostanza adoperata per le morti dovute ad avvelenamento acuto volontario, risulta, dal prospetto XLI, che i veleni maggiormente usati, nel 1926, sono, in ordine decrescente: il sublimato corrosivo, l'ossido di carbonio, la potassa e l'acido solforico.

Ciò, probabilmente, è in rapporto con la maggiore facilità con la quale tali mezzi si possono procurare.

Relativamente alle morti per sublimato, si nota, nei tre anni, un aumento progressivo piuttosto notevole, e ciò specialmente da parte delle femmine.

Discretamente numerosi sono stati anche gli avvelenamenti per acido cloridrico e acido fenico.

Mesi in cui avvennero i suicidi. — Dal prospetto seguente si rileva che la maggiore frequenza dei suicidi si nota, di solito, nei mesi da aprile ad agosto; la minore frequenza nei mesi dell'inverno e dell'autunno.

Suicidi nel Regno avvenuti negli anni 1924, 1925 e 1926, classificati per mesi.

(Media giornaliera dei suicidi e numeri indici, facendo uguale a 100 la media giornaliera dei singoli anni).

PROSPETTO XLII.

MESI	Cifre assolute			Media giornaliera	Numero indice	Media giornaliera	Numero indice	Media giornaliera	Numero indice
	1924	1925	1926	1924		1925		1926	
Gennaio	269	258	243	8.68	84	8.32	83	7.84	74
Febbraio	242	263	290	8.34	81	9.39	94	10.36	98
Marzo	319	300	324	10.29	100	9.68	96	10.45	98
Aprile	356	341	359	11.87	115	11.37	113	11.97	113
Maggio	436	395	387	14.06	136	12.74	127	12.48	118
Giugno	401	420	390	13.37	130	14.00	139	13.00	123
Luglio	382	370	401	12.32	119	11.94	119	12.94	122
Agosto	329	319	381	10.61	103	10.29	102	12.29	116
Settembre	261	274	303	8.70	84	9.13	91	10.10	95
Ottobre	286	246	265	9.23	89	7.94	79	8.55	81
Novembre	236	257	266	7.87	76	8.57	85	8.87	84
Dicembre	261	223	262	8.42	82	7.19	72	8.45	80
Anno	3.778	3.666	3.871	10.32	100	10.04	100	10.61	100

Professioni. — La professione, e più ancora la condizione economica ad essa inerente, influiscono notevolmente sulla frequenza dei suicidi. Per meglio dimostrare l'influenza di questo fattore, esponiamo, nel prospetto seguente, il numero dei maschi che si uccisero in età da 15 anni in su, durante l'anno 1926, classificati secondo le professioni o condizioni, tanto in cifre assolute, quanto in cifre proporzionali a 100 morti per qualsiasi causa, della corrispondente età e professione.

Suicidi (maschi) nel Regno in età da 15 anni in su, negli anni 1924, 1925 e 1926, classificati per professioni o condizioni.

PROSPETTO XLIII.

Professioni o condizioni	Cifre assolute			Cifre proporzionali a 100 maschi della stessa età e professione morti per qualsiasi causa (a)		
	1924	1925	1926	1924	1925	1926
Agricoltori in proprio, enfiteuti, fittavoli, fattori, mezzadri, coloni, giornalieri e braccianti di campagna, terrazzieri, carbonai, mandriani, guardaboschi, ecc.	842	768	781	0.87	0.79	0.78
Industriali e commercianti (padroni, direttori di aziende) . .	105	87	94	2.86	2.40	2.57
Venditori di derrate alimentari e di merci varie o non specificate	91	101	97	1.97	2.06	2.11
Albergatori, trattori, osti, caffettieri, rivenditori di sale e tabacchi	32	25	34	2.33	1.78	2.42
Spedizionieri, commissionari, rappresentanti e sensali	37	37	56	2.06	2.03	3.03
Minatori e cavaatori	11	12	14	1.27	1.16	1.31
Falegnami, carrozzieri, ebanisti e verniciatori	90	75	94	1.64	1.22	1.60
Mugnai, fornai, pastai e addetti alle industrie alimentari . .	34	47	54	1.52	1.82	1.96
Calzolai, sellai e guantai	72	78	75	1.40	1.43	1.40
Metallurgici e meccanici	135	107	132	2.52	1.93	2.21
Orologiai, orefici, argentieri e ottici	14	14	12	3.30	2.89	2.76
Fornaciai, vasai e vetrai	14	14	14	2.48	1.88	1.97
Muratori, manovali, lastricatori, stuccatori, imbianchini, pittori di stanze, scalpellini, marmisti e segatori di pietre . . .	152	161	183	1.54	1.41	1.47
Filatori, tessitori e cordai	6	14	15	0.65	1.41	1.53
Sarti	28	45	34	1.34	1.92	1.45
Operai chimici in genere	2	2	2	1.23	1.18	1.17
Tipografi, litografi e cartai . . .	7	14	21	1.27	2.28	3.45
Altri operai e operai non specificati	69	83	96	1.21	1.32	1.51

(a) Esclusi i morti per causa ignota o non dichiarata.

Segue **Suicidi (maschi) nel Regno in età da 15 anni in su, negli anni 1924, 1925 e 1926, classificati per professioni o condizioni.**

Segue PROSPETTO XLIII.

Professioni o condizioni	Cifre assolute			Cifre proporzionali a 100 maschi della stessa età e professione morti per qualsiasi causa (a)		
	1924	1925	1926	1924	1925	1926
Cocchieri, carrettieri, ecc.	46	45	58	1.36	1.28	1.66
Tramvieri e ferrovieri	29	22	22	2.10	1.81	2.04
Marinai, barcajoli e pescatori	18	19	27	0.91	0.88	1.20
Facchini, spazzini e cantonieri	34	37	45	1.71	1.51	2.11
Barbieri e parrucchieri	30	20	23	3.20	2.14	2.36
Corpi armati (escluso l'esercito).	17	20	21	3.52	3.77	4.04
Sottufficiali e soldati di terra e di di mare (b)	94	109	92	7.95	8.65	7.32
Venditori ambulanti e venturieri	21	28	33	1.67	1.43	1.44
Personale subalterno dello Stato e degli altri Enti pubblici	19	16	37	1.57	1.72	3.01
Addetti a servizi domestici, garzoni e camerieri addetti ad esercizi pubblici	50	52	53	1.89	1.84	2.01
Sacerdoti e monaci	6	4	5	0.40	0.28	0.33
Insegnanti	8	10	13	1.21	1.48	1.83
Medici e chirurghi	18	11	13	2.07	1.22	1.46
Professioni liberali e arti belle	55	53	55	2.28	2.43	2.78
Ufficiali di terra, di mare e d'aria	18	10	18	6.00	2.94	5.81
Impiegati pubblici e privati	125	135	158	2.63	2.77	3.13
Pensionati	65	56	82	0.92	0.72	1.03
Proprietari e benestanti	97	97	108	0.93	0.94	0.99
Studenti	46	42	46	4.59	3.55	3.84
Ricoverati, senza professione e invalidi	223	208	185	1.43	1.29	1.46
TOTALE	2.760	2.678	2.902	1.32	1.24	1.33

(a) Esclusi i morti per causa ignota o non dichiarata.

(b) Compresa la Regia Guardia di Finanza e le varie Milizie.

TAVOLE



TAVOLA I. — Morti, durante l'anno 1926,

A — Per

Numero dell'Elenco nosologico	Cause di morte (a)	Piemonte				Liguria			Lom			
		Alessandria (ab. 786.935)	Cuneo (ab. 637.061)	Novara (ab. 746.233)	Torino (ab. 1.293.220)	Genova (ab. 1.007.565)	Imperia (ab. 156.936)	Spezia (ab. 223.648)	Bergamo (ab. 589.774)	Brescia (ab. 686.281)	Como (ab. 656.301)	Cremona (ab. 358.841)
1	Asfissia e apoplezia nel parto	9	16	19	30	11	1	—	26	18	15	8
2	Iidrocefalo congenito, ernie cerebrali, spina bifida, mostruosità e altri vizi congeniti di formazione (esclusi i casi ai N. 3, 4 e 5)	11	5	9	15	6	1	6	15	25	14	16
3	Cianosi, vizi congeniti di cuore	8	12	15	17	10	2	3	25	30	11	5
4	Atresia (delle narici, dell'esofago, dell'ano, ecc.)	3	1	4	5	2	1	—	5	2	—	3
5	Labbro leporino complicato (gola di lupo).	3	1	—	8	2	—	3	6	4	2	3
6	Atrofia e debolezza congenita, ittero e sclerema dei neonati	218	338	258	323	172	30	63	585	523	373	210
7	Nascita prematura, conseguenze del parto.	45	74	67	213	143	9	23	247	254	109	145
8	Altre malattie speciali dei neonati (atelectasia polmonare)	13	8	7	11	14	—	5	23	18	5	18
9	Mancanza di assistenza	—	—	1	—	—	—	—	—	—	—	—
10	Vainolo e vaiuoloide	—	—	—	—	—	—	—	—	—	—	—
11	Morbillo	11	28	7	39	82	10	26	29	32	5	3
12	Scarlattina	21	2	3	7	9	—	15	3	—	6	—
13	Risipola	26	19	34	40	29	5	4	16	28	25	10
14	Febbre tifoidea (tifo addominale e paratifi):											
	a) febbre tifoidea (tifo addominale)	120	92	101	191	186	23	19	266	268	169	147
	b) paratifi	5	5	7	9	10	—	2	11	12	11	4
16	Febbre ricorrente (spirillo di Obermeier)	—	1	—	—	—	—	—	—	—	—	—
17	Febbre melitense (micrococco melitense)	—	1	—	4	1	—	—	—	1	—	—
18	Febbre miliare	—	—	—	—	—	—	—	1	—	—	—
19	Meningite cerebro-spinale epidemica	—	—	—	2	1	—	—	—	1	—	1
20	Difterite e croup	20	31	22	86	22	6	10	60	63	36	25
21	Pertosse	44	93	50	66	74	6	9	181	123	66	34

(a) Durante l'anno 1926 non si verificarono nel Regno casi di morte per: inanizione dei neonati (N. 6^a dell'elenco nosologico), ulcera molle (N. 51), beriberi (N. 56), trematodi (N. 139^b), coccidi (N. 139^a), tigne, alopecie e per ferite riportate in guerra (N. 203), per condanna alla pena capitale (N. 205) e per esecuzione di civili da parte

classificati secondo 264 cause di morte.
provincie.

bardia				Venezia Trentina	Veneto								Venezia Giulia e Zara				Numero dell'Elenco nosologico
Mantova (ab. 385.453)	Milano (ab. 2.000.212)	Pavia (ab. 475.940)	Sondrio (ab. 135.485)	Trento (ab. 669.238)	Belluno (ab. 242.966)	Padova (ab. 622.871)	Rovigo (ab. 300.046)	Treviso (ab. 587.919)	Udine (ab. 997.317)	Venezia (ab. 566.898)	Verona (ab. 544.920)	Vicenza (ab. 547.731)	Fiume (ab. 89.591)	Pola (ab. 319.284)	Trieste (ab. 341.558)	Zara (ab. 19.791)	
1	44	9	6	57	7	16	1	19	29	33	36	11	2	7	1	—	1
6	29	6	1	20	7	19	4	19	23	21	11	19	3	4	9	—	2
11	35	4	—	17	6	11	1	19	12	8	10	12	—	1	6	—	3
—	2	—	—	2	1	1	1	1	3	—	—	2	—	—	—	—	4
4	10	1	1	3	3	9	1	3	2	2	1	4	1	—	1	—	5
227	807	128	32	451	103	685	523	275	537	340	307	366	68	503	190	27	6
72	499	74	26	149	46	185	105	87	186	189	145	138	12	15	91	—	7
—	21	4	2	14	12	14	6	2	14	5	11	5	—	8	1	—	8
—	—	—	—	—	—	—	—	—	—	—	—	—	—	—	—	—	9
—	1	1	—	—	—	—	—	—	—	1	—	—	—	—	—	—	10
4	20	2	3	1	9	28	25	53	97	27	14	48	16	23	70	7	11
1	15	4	—	2	29	35	6	7	21	31	12	21	19	20	11	9	12
12	104	11	4	25	11	25	3	10	14	15	24	13	3	7	6	2	13
66	655	127	49	70	16	71	52	77	103	125	172	51	11	47	47	3	14 ^a
6	19	3	2	5	—	3	2	2	8	3	3	6	1	3	4	—	14 ^b
—	1	—	—	—	—	—	—	—	—	—	—	—	—	—	—	—	16
—	—	1	—	1	—	—	—	—	—	—	—	—	—	—	—	—	17
—	1	—	—	—	1	—	—	—	—	—	—	—	—	—	—	—	18
—	3	—	—	2	—	—	—	—	2	1	1	1	—	—	—	—	19
16	93	10	4	43	13	82	26	81	50	49	24	40	5	25	20	1	20
58	118	32	49	126	35	173	21	114	69	92	84	116	31	62	11	—	21

Elenco nosologico), tifo petecchiale (N. 15), colera asiatico (N. 24), peste (N. 27^a, N. 27^b, N. 27^c, N. 27^d), febbre scabbia (N. 169), morti violente accidentali per fame o sete (N. 183), morti per ferite riportate in duello (N. 202), di eserciti belligeranti (N. 206).

Segue TAVOLA I. — Morti, durante l'anno 1926,
A — Per

classificati secondo 264 cause di morte.
province.

Numero dell'elenco nosologico	Cause di morte (a)	Piemonte				Liguria			Lom			
		Alessandria (ab. 786.935)	Cuneo (ab. 637.061)	Novara (ab. 746.233)	Torino (ab. 1.293.220)	Genova (ab. 1.007.565)	Imperia (ab. 156.936)	Spezia (ab. 223.648)	Bergamo (ab. 589.774)	Brescia (ab. 686.281)	Como (ab. 656.301)	Cremona (ab. 358.841)
22	Influenza :											
	a) con complicazioni polmonari dichiarate	243	150	219	366	209	24	53	187	195	167	130
	b) senza indicazione di complicazioni polmonari	61	68	79	132	43	8	6	64	96	50	40
23	Malaria e cachessia palustre :											
	a) malaria	3	1	2	5	3	1	—	2	2	1	1
	b) cachessia palustre	—	—	—	—	1	—	—	—	1	—	—
25	Enterite coleriforme	—	—	—	—	—	—	—	—	—	—	—
26	Dissenteria :											
	a) amebica	—	—	2	—	—	—	—	—	—	—	—
	b) bacillare	—	—	3	3	2	1	—	—	1	—	2
	c) senza qualifica o dovuta ad altre cause	11	14	11	12	13	4	1	24	6	8	—
29	Spirochetosi ittero-emorragica	—	—	—	—	1	—	—	—	1	—	—
30	Lebbra	—	—	1	—	—	—	—	—	2	—	—
31	Orecchioni	1	1	1	—	—	—	—	—	2	1	2
32	Poliomielite anteriore acuta	12	6	6	14	4	—	2	9	4	6	5
33	Encefalite letargica	11	8	14	17	15	2	2	7	16	18	12
34	Altre malattie epidemiche	—	—	—	2	—	1	—	—	—	—	—
35	Setticemia e pioemia (non puerperali)	65	60	69	174	86	11	7	88	75	69	52
36	Pustola maligna, carbonchio	5	2	2	6	11	1	—	—	2	—	1
37	Morva e farcino	—	—	—	1	—	—	—	—	—	—	—
38	Rabbia	—	—	—	—	1	—	—	1	2	—	1
39	Tetano	23	22	17	34	20	3	3	11	20	10	7
172	Reumatismo articolare acuto	23	26	25	47	27	8	4	20	18	20	18
40	Micosi	5	21	2	9	1	—	—	8	7	8	1

(a) Veggasi la nota a pag. 2.

Numero dell'elenco nosologico	bardia				Venezia Tridentina	Veneto								Venezia Giulia e Zara				Numero dell'elenco nosologico
	Mantova (ab. 385.453)	Milano (ab. 2.000.212)	Pavia (ab. 475.940)	Sondrio (ab. 135.485)	Trento (ab. 669.238)	Belluno (ab. 242.966)	Padova (ab. 622.871)	Rovigo (ab. 300.046)	Treviso (ab. 587.919)	Udine (ab. 997.317)	Venezia (ab. 566.898)	Verona (ab. 544.920)	Vicenza (ab. 547.731)	Fiume (ab. 89.591)	Pola (ab. 319.284)	Trieste (ab. 341.558)	Zara (ab. 19.791)	
	104	490	113	51	161	55	182	51	131	219	122	157	114	12	69	30	2	22 ^a
	41	168	41	22	91	14	59	38	31	80	36	58	63	4	41	11	2	22 ^b
	2	18	3	—	3	1	8	30	4	9	38	4	2	—	29	7	4	23 ^a
	—	1	1	—	—	—	—	18	1	2	11	—	—	—	1	1	3	23 ^b
	—	—	—	—	—	—	—	—	—	—	—	—	—	—	—	—	—	25
	—	—	—	—	—	—	—	—	1	—	2	—	—	—	1	—	—	26 ^a
	—	1	4	—	2	2	3	—	—	1	1	2	2	—	3	—	—	26 ^b
	2	9	24	8	21	4	10	3	4	20	12	1	6	—	20	3	—	26 ^c
	—	—	—	—	—	1	—	—	—	—	1	—	—	—	—	—	—	29
	—	1	—	—	—	—	—	—	—	—	—	—	1	—	1	—	—	30
	—	—	—	—	—	—	2	—	2	1	—	—	—	—	—	—	—	31
	4	14	4	4	4	2	13	1	6	17	7	5	6	1	2	2	—	32
	8	29	12	4	17	7	7	1	6	30	8	14	5	—	2	1	1	33
	—	—	—	—	—	—	—	—	—	1	1	1	2	—	—	3	—	34
	46	296	43	19	59	25	61	36	46	80	65	53	53	8	26	30	10	35
	2	4	1	1	1	—	1	1	1	2	—	—	—	2	1	1	—	36
	—	1	—	—	—	1	—	—	—	—	—	—	2	—	—	—	—	37
	—	1	1	—	—	—	3	—	—	—	1	1	—	—	—	1	—	38
	5	20	9	1	15	6	32	9	35	30	22	15	19	—	5	4	—	39
	23	77	18	13	12	15	17	9	19	40	18	21	22	5	18	12	—	172
	—	16	1	—	5	1	2	3	2	2	—	1	—	—	—	1	—	40

Segue TAVOLA I. — Morti, durante l'anno 1926,
A — Per

Numero dell'elenco nosologico	Cause di morte (a)	Piemonte				Liguria			Lom			
		Alessandria (ab. 786.935)	Cuneo (ab. 637.061)	Novara (ab. 746.233)	Torino (ab. 1.293.220)	Genova (ab. 1.007.565)	Imperia (ab. 156.936)	Spezia (ab. 223.648)	Bergamo (ab. 589.774)	Brescia (ab. 686.281)	Como (ab. 656.301)	Cremona (ab. 358.841)
41	Tubercolosi disseminate:											
	a) acuta	4	10	10	25	15	3	4	12	17	12	11
	b) cronica	20	19	21	29	17	5	7	25	33	22	23
42	Tubercolosi delle meningi e del sistema nervoso centrale	84	44	103	158	164	16	35	129	101	123	65
43	Tubercolosi dell'apparecchio respiratorio	830	619	846	1800	1487	184	282	687	862	863	381
44	Tubercolosi dell'intestino e del peritoneo	39	28	38	76	57	16	13	73	80	80	39
45	Tubercolosi del sistema linfatico (escluse le ghiandole mesenteriche e le retroperitoneali)	11	5	1	6	8	1	—	3	10	5	7
46	Tubercolosi della pelle e del connettivo sottocutaneo	1	1	—	4	3	2	—	2	—	—	2
47	Tubercolosi articolare	5	4	6	9	10	3	—	9	11	6	4
48	Tubercolosi delle ossa (esclusa la colonna vertebrale)	16	20	25	35	40	6	4	21	18	20	13
49	Tubercolosi della colonna vertebrale	16	12	10	32	25	2	2	21	16	18	7
49 ^a	Tubercolosi dell'apparecchio genito-urinario	9	—	13	18	8	2	1	7	11	4	4
49 ^b	Tubercolosi di altri organi o di organi non specificati	—	—	—	—	—	1	—	—	1	—	—
50	Sifilide	12	6	19	41	39	6	4	10	19	9	7
52	Infezione gonococcica	—	—	—	—	1	—	—	—	—	—	—
53	Altre malattie infettive	—	4	2	4	3	1	—	6	5	3	—
54	Rachitide	6	3	9	4	7	—	—	21	27	12	13
55	Pellagra	1	—	—	—	1	—	—	3	4	1	4
57	Scorbuto, morbo di Barlow	—	—	2	—	—	—	—	1	1	1	2
58	Porpora emorragica, morbo di Werlhoff	3	4	4	4	2	—	1	1	4	6	2
59	Emofilia	4	1	3	9	4	—	—	2	6	4	1
60	Gotta	7	5	7	3	4	4	1	2	1	3	—

(a) Veggasi la nota a pag. 2.

classificati secondo 264 cause di morte.
provincie.

Numero dell'elenco nosologico	bardia				Venezia Tridentina	Veneto								Venezia Giulia e Zara				
	Mantova (ab. 385.453)	Milano (ab. 2.000.212)	Pavia (ab. 475.940)	Sondrio (ab. 135.485)	Trento (ab. 669.238)	Belluno (ab. 242.966)	Padova (ab. 622.871)	Rovigo (ab. 300.046)	Treviso (ab. 587.919)	Udine (ab. 997.317)	Venezia (ab. 566.898)	Verona (ab. 544.920)	Vicenza (ab. 547.731)	Fiume (ab. 89.591)	Pola (ab. 319.284)	Trieste (ab. 341.558)	Zara (ab. 19.791)	
	12	53	8	3	17	1	33	16	11	20	27	8	13	8	9	21	—	41 ^a
	26	60	9	4	24	17	33	21	27	41	18	29	28	2	10	—	1	41 ^b
	84	355	77	28	109	72	202	94	156	207	211	97	143	23	49	103	12	42
	343	3013	559	152	1084	396	914	375	683	1468	756	699	801	224	595	679	47	43
	27	165	25	16	55	29	83	46	62	90	46	64	61	3	29	18	2	44
	1	6	4	1	5	4	11	4	10	6	11	4	4	—	5	6	1	45
	—	4	1	—	2	1	1	1	1	—	2	2	2	—	—	1	—	46
	—	14	2	1	2	2	1	3	4	12	9	7	7	—	7	3	—	47
	10	68	10	6	38	13	30	15	20	45	14	21	22	2	15	8	1	48
	10	49	5	4	17	8	14	5	20	23	13	11	16	1	3	4	1	49
	5	21	6	2	8	6	8	5	10	15	10	12	15	1	—	8	—	49 ^a
	—	3	—	—	—	—	1	—	—	—	—	—	—	—	1	—	—	49 ^b
	12	70	5	1	12	7	16	2	11	22	24	9	23	8	5	39	1	50
	—	—	—	—	—	—	—	—	—	1	—	1	—	—	—	—	—	52
	8	15	1	—	3	3	6	2	2	2	1	1	2	—	—	—	—	53
	12	14	2	4	33	2	55	71	23	30	67	21	42	2	18	12	6	54
	1	10	1	—	1	—	22	5	5	7	2	3	12	—	—	—	—	55
	2	4	1	—	1	7	4	1	3	—	1	1	1	—	—	—	—	57
	6	14	1	2	3	1	2	—	3	4	4	1	9	1	2	1	—	58
	—	9	1	—	2	—	—	—	3	2	1	5	7	—	—	—	—	59
	3	8	2	—	2	—	—	1	—	1	2	1	2	—	—	—	—	60

Numero dell'elenco nosologico	Cause di morte (a)	Piemonte				Liguria			Lom				bardia				Venezia Tridentina	Veneto							Venezia Giulia e Zara				Numero dell'elenco nosologico	
		Alessandria (ab. 786.935)	Cuneo (ab. 637.061)	Novara (ab. 746.233)	Torino (ab. 1.293.220)	Genova (ab. 1.007.565)	Imperia (ab. 156.936)	Spezia (ab. 223.648)	Bergamo (ab. 589.774)	Brescia (ab. 686.281)	Como (ab. 656.301)	Cremona (ab. 358.841)	Mantova (ab. 385.453)	Milano (ab. 2.000.212)	Pavia (ab. 475.940)	Sondrio (ab. 135.485)	Trento (ab. 669.238)	Belluno (ab. 242.966)	Padova (ab. 622.871)	Rovigo (ab. 300.046)	Treviso (ab. 587.919)	Udine (ab. 997.317)	Venezia (ab. 566.898)	Verona (ab. 544.920)	Vicenza (ab. 547.731)	Fiume (ab. 89.591)	Pola (ab. 319.284)	Trieste (ab. 341.558)		Zara (ab. 19.791)
173	Reumatismo cronico	20	26	19	34	18	14	3	17	13	13	7	12	24	6	2	17	5	9	5	6	11	6	8	15	4	6	7	—	173
61	Diabete	37	35	54	107	127	12	13	26	36	51	19	26	122	41	7	21	13	29	10	15	51	30	20	23	3	15	30	2	61
62	Marasma senile	1282	906	1219	1881	952	245	198	569	836	845	615	571	1579	686	158	1199	403	739	496	580	1643	457	773	740	162	716	548	41	62
63	Anemia, clorosi:																													
	a) anemia perniciosa	23	15	24	62	13	7	7	17	24	17	9	15	44	14	1	25	1	25	6	5	22	10	12	14	—	5	6	—	63 ^a
	b) altre anemie e clorosi	13	6	8	12	16	5	2	10	12	6	1	2	25	14	1	17	3	1	11	2	11	6	9	9	—	3	5	—	63 ^b
64	Leucemia e morbo di Hodgkin:																													
	a) leucemia	15	8	7	29	27	1	4	9	6	6	3	12	29	4	3	7	1	3	4	9	7	5	9	9	1	1	6	—	64 ^a
	b) morbo di Hodgkin	2	2	3	9	9	1	2	2	3	2	—	4	14	1	—	5	1	4	2	4	2	1	1	4	1	3	2	—	64 ^b
65	Malattie della ghiandola pituitaria	—	—	1	—	1	—	—	—	—	1	—	—	—	—	—	1	—	—	—	—	—	—	—	—	—	—	—	—	65
66	Malattie della ghiandola tiroide:																													
	a) morbo di Flaiani-Basedow	2	3	4	14	7	1	2	2	—	4	4	3	10	2	1	9	2	6	—	2	5	2	2	3	—	—	3	—	66 ^a
	b) altre malattie della ghiandola tiroide	5	2	4	4	2	1	—	3	4	6	3	1	6	3	2	9	6	—	—	2	2	—	—	—	—	—	2	—	66 ^b
67	Malattie delle ghiandole paratiroidi	6	8	3	7	3	—	—	6	9	4	3	1	14	1	—	14	5	9	4	11	32	6	9	13	—	6	—	—	67
68	Malattie del timo	1	2	3	1	2	—	—	1	3	2	1	5	7	1	—	7	1	6	2	5	6	6	5	1	—	—	3	—	68
69	Malattie delle capsule surrenali (morbo di Addison)	6	3	7	11	5	—	—	3	4	1	3	2	9	3	—	5	1	1	2	6	2	3	5	3	1	1	—	—	69
69bis	Malattie della milza	—	—	1	—	1	—	—	4	—	—	—	2	—	—	—	2	—	—	1	1	2	—	1	—	—	—	2	—	69bis
70	disseminati in più organi	1	5	8	10	16	2	3	4	7	3	2	7	41	3	—	8	4	6	2	8	4	9	3	4	2	5	8	—	70
71	degli organi genitali della donna	42	36	49	135	108	9	22	30	39	44	18	20	151	25	10	47	10	24	10	26	55	35	25	23	8	19	70	3	71
72	delle mammelle	23	12	35	72	57	8	5	27	39	34	12	19	86	25	4	26	9	18	8	16	26	23	23	22	6	6	29	2	72
73	della vescica, uretra, prostata, del pene, dei testicoli	13	7	12	35	26	5	4	7	9	12	2	10	28	8	7	20	6	11	8	11	13	22	16	9	3	3	7	—	73
74	della cavità boccale (bocca, labbra, lingua, palato, velopendolo, tonsille)	22	18	16	33	42	7	8	11	19	14	10	16	64	14	3	12	5	16	10	21	19	21	16	13	1	5	9	—	74
75	dello stomaco e del fegato	241	159	229	347	288	45	38	186	234	272	195	122	739	186	35	275	63	127	44	109	250	151	108	76	26	45	81	1	75
76	del peritoneo e dell'intestino (Segue)	32	22	48	88	55	4	10	11	27	42	18	19	107	27	6	45	2	30	7	15	31	37	21	20	6	7	27	—	76

(a) Veggasi la nota a pag. 2.

Segue TAVOLA I. — Morti, durante l'anno 1926,

A — Per

Numero dell'elenco nosologico	Cause di morte (a)	Piemonte				Liguria			Lom			
		Alessandria (ab. 786.935)	Cuneo (ab. 637.061)	Novara (ab. 746.233)	Torino (ab. 1.293.220)	Genova (ab. 1.007.565)	Imperia (ab. 156.936)	Spezia (ab. 223.648)	Bergamo (ab. 589.774)	Brescia (ab. 686.281)	Como (ab. 656.301)	Cremona (ab. 338.841)
77	(Segue) Tumori maligni (delle ossa e delle articolazioni . . . dei centri nervosi e organi dei sensi. della pelle d'altri organi o di organi non specificati)	2	2	6	10	6	—	—	2	8	5	10
78		13	6	6	23	25	—	2	6	10	4	7
79		7	8	9	17	11	—	1	4	8	12	5
80		91	54	77	170	169	20	15	72	106	78	66
81	Tumori non maligni o il cui carattere maligno non è specificato, nè sono specificate le sedi, [esclusi quindi quelli cerebrali e spinali (n. 90 del nuovo Elenco), intestinali e addominali (136), uterini (153 ^a) e ovarici (151), ecc.]	2	1	2	1	1	—	1	2	2	—	—
82	Altre malattie generali	23	25	22	33	19	2	1	11	26	19	18
83	Meningite semplice cerebrale e spinale	88	93	101	139	140	25	22	169	190	158	70
84	Tabe dorsale	14	3	8	25	10	4	2	7	12	8	1
84 ^a	Atrofia muscolare progressiva	—	1	1	1	1	—	—	—	2	—	—
85	Altre malattie del midollo spinale (b)	20	17	28	39	34	4	4	24	22	15	5
86	Encefalite	15	16	21	29	28	2	3	25	22	12	13
87	Apoplezia e congestione cerebrale	862	566	809	1224	800	120	164	648	781	755	411
88	Embolia e trombosi cerebrale	65	77	65	88	124	23	32	64	64	87	45
89	Paralisi senza causa indicata: a) emiplegia b) altre paralisi	34 77	39 44	31 71	50 103	50 57	9 20	6 11	9 53	38 109	46 61	22 57
90	Tumori cerebrali e spinali (non maligni)	—	—	—	—	1	—	—	1	—	—	1
91	Rammollimento cerebrale	16	18	7	18	15	3	1	15	23	16	14
92	Paralisi progressiva degli alienati o demenza paralitica	6	11	11	13	40	1	—	4	9	11	7
93	Altre forme di alienazione mentale	60	19	16	173	67	3	2	16	14	28	7
94	Epilessia	26	26	31	48	38	2	5	27	24	39	12
95	Corea	—	1	—	1	—	—	—	1	1	3	3
96	Nevrite	3	1	1	6	1	—	—	1	4	1	3
97	Eclampsia (non puerperale)	—	1	1	7	4	1	1	—	—	—	—

(a) Veggasi la nota a pag. 2.
(b) Esclusi i tumori (nn. 78 e 90).

classificati secondo 264 cause di morte.
provincie.

Numero dell'elenco nosologico	bardia				Venezia Tridentina	Veneto								Venezia Giulia e Zara				
	Mantova (ab. 385.453)	Milano (ab. 2.000.212)	Pavia (ab. 475.940)	Sondrio (ab. 135.485)	Trento (ab. 669.238)	Belluno (ab. 242.966)	Padova (ab. 622.871)	Rovigo (ab. 300.046)	Treviso (ab. 587.919)	Udine (ab. 997.317)	Venezia (ab. 566.898)	Verona (ab. 544.920)	Vicenza (ab. 547.731)	Fiume (ab. 89.591)	Pola (ab. 319.284)	Trieste (ab. 341.558)	Zara (ab. 19.791)	
77	3	11	3	2	3	4	1	1	5	11	3	7	4	—	2	4	1	77
78	6	27	3	—	6	5	10	2	7	10	10	10	8	1	3	13	—	78
79	6	29	19	4	3	2	3	—	3	13	2	6	7	—	4	1	—	79
80	68	293	85	27	116	34	89	33	61	123	96	89	62	13	34	95	4	80
81	—	2	—	—	—	—	2	—	1	—	—	—	1	—	—	—	—	81
82	6	41	3	3	36	5	16	13	12	22	16	12	20	2	24	6	—	82
83	54	364	69	32	61	31	113	52	68	105	89	75	86	10	19	36	5	83
84	8	25	11	1	11	—	1	2	5	5	1	4	5	2	2	9	—	84
84 ^a	—	2	—	—	—	—	2	—	—	1	1	1	1	—	—	—	—	84 ^a
85	10	37	14	4	24	12	12	7	10	26	6	19	11	3	5	1	—	85
86	8	46	10	1	19	6	13	3	10	27	7	17	11	—	5	6	—	86
87	498	1926	521	108	607	100	524	244	317	550	405	572	431	53	123	162	5	87
88	55	218	33	10	27	19	38	27	61	45	37	65	50	2	8	15	1	88
89 ^a	46	56	33	9	32	8	21	20	28	43	45	39	41	—	4	16	2	89 ^a
89 ^b	56	116	52	16	29	10	72	22	34	67	33	49	45	13	12	7	1	89 ^b
90	—	9	—	—	2	—	3	1	2	2	1	—	1	—	—	2	—	90
91	12	21	11	5	13	9	7	14	6	18	19	11	14	3	3	9	—	91
92	8	54	4	—	4	1	9	—	1	13	5	2	5	2	4	7	—	92
93	5	89	30	3	13	12	9	1	24	35	4	14	13	1	2	5	—	93
94	16	64	14	10	34	9	10	7	11	50	14	14	15	3	7	11	—	94
95	1	6	—	1	3	—	2	—	—	2	—	2	1	—	—	1	—	95
96	1	1	1	—	4	1	—	1	—	2	1	—	1	2	—	—	—	96
97	2	5	—	—	6	—	—	1	1	7	2	—	1	—	3	—	—	97

Segue TAVOLA I. — Morti, durante l'anno 1926,
A — Per

classificati secondo 264 cause di morte.
provincie.

Numero dell'elenco nosologico	Cause di morte (a)	Piemonte				Liguria			Lom				bardia				Venezia Tridentina	Veneto						Venezia Giulia e Zara				Numero dell'elenco nosologico							
		Alessandria (ab. 786.935)	Cuneo (ab. 637.061)	Novara (ab. 746.233)	Torino (ab. 1.293.220)	Genova (ab. 1.007.565)	Imperia (ab. 156.936)	Spezia (ab. 223.648)	Bergamo (ab. 589.774)	Brescia (ab. 686.281)	Como (ab. 656.301)	Cremona (ab. 358.841)	Mantova (ab. 385.453)	Milano (ab. 2.000.212)	Pavia (ab. 475.940)	Sondrio (ab. 135.485)	Trento (ab. 669.238)	Belluno (ab. 242.966)	Padova (ab. 622.871)	Rovigo (ab. 300.046)	Treviso (ab. 587.919)	Udine (ab. 997.317)	Venezia (ab. 566.898)	Verona (ab. 544.920)	Vicenza (ab. 547.731)	Fiume (ab. 89.591)	Pola (ab. 319.284)		Trieste (ab. 341.558)	Zara (ab. 19.791)					
98	Eclampsia infantile	51	83	45	102	95	9	12	97	53	85	23					37	154	17	8	187	19	62	56	94	241	102	33	71	55	78	98	2	98	
99	Altre malattie del sistema nervoso	64	28	46	49	45	6	6	20	28	52	14					15	81	28	7	21	8	23	7	33	46	22	21	23	2	8	10	—	99	
100	Malattie degli organi della vista	—	1	—	—	—	—	—	1	1	—	1					—	—	—	—	—	—	—	—	—	—	—	—	—	—	—	—	—	100	
101	Malattie degli orecchi e del seno mastoideo (otite, morbo di Ménière)	9	9	10	18	21	2	2	18	10	11	4					5	46	5	1	8	1	22	7	8	15	19	11	11	2	1	13	—	101	
102	Malattie delle fosse nasali e della laringe :																																		
	a) delle fosse nasali e loro annessi	—	—	—	1	—	—	2	—	1	—	—					—	1	—	1	2	1	1	1	1	1	—	—	—	—	—	—	—	102 ^a	
	b) della laringe	13	12	7	7	12	2	1	9	21	16	8					7	20	2	4	11	3	10	8	12	13	16	7	13	5	5	2	1	102 ^b	
103	Bronchite acuta	79	151	88	142	94	20	43	450	252	141	146					90	367	56	69	196	87	169	125	120	190	134	100	140	14	161	51	9	103	
104	Bronchite cronica	263	197	192	404	182	51	31	148	224	143	114					105	492	181	39	125	47	129	46	98	208	86	128	131	7	105	60	3	104	
105	Malattie della pleura	60	51	41	115	94	12	12	82	68	70	32					20	192	32	12	57	16	27	16	22	54	40	29	36	11	31	30	3	105	
106	Congestione polmonare e apoplezia polmonare	11	12	13	27	18	3	1	22	24	25	16					9	39	11	5	27	6	9	3	17	9	12	8	12	—	4	6	2	106	
107 ^a e 107 ^b	Polmonite crupale	496	534	480	1017	512	51	115	684	573	596	191					123	1273	259	121	732	139	264	112	249	529	372	305	309	86	363	250	6	107 ^a e 107 ^b	
108	Bronco polmonite acuta (compresa la bronchite capillare)	885	950	1070	1721	1514	209	269	1323	1457	987	542					527	3022	576	285	663	337	974	356	902	1262	1040	640	907	77	301	356	21	108	
109	Polmonite cronica, cangrena polmonare :																																		
	a) polmonite cronica interstiziale (incluse le malattie professionali dell'apparecchio respiratorio)	3	3	3	7	—	—	—	2	—	—	2					1	—	—	—	7	1	2	—	1	—	—	—	1	—	—	—	—	109 ^a	
	b) cangrena polmonare	8	—	6	6	2	—	—	6	4	8	7					2	15	3	—	3	3	14	3	4	7	14	4	4	3	4	8	—	109 ^b	
110	Asma ed enfisema polmonare :																																		
	a) asma	24	18	22	38	19	9	3	19	21	23	9					18	39	12	4	23	9	30	12	17	68	8	17	21	12	20	22	—	110 ^a	
	b) enfisema polmonare	20	6	27	31	14	4	1	16	13	24	9					7	42	7	—	15	8	12	2	13	23	8	9	18	4	19	58	3	110 ^b	
111	Malattie del mediastino	2	1	2	1	1	—	—	2	—	—	2					—	—	—	—	2	—	2	—	1	—	—	—	—	—	—	—	—	111	
112	Altre malattie dell'apparecchio respiratorio (esclusa la tubercolosi)	5	3	9	9	14	4	4	13	11	17	2					9	37	8	2	7	4	5	5	7	15	5	9	6	—	2	10	1	112	
113	Malattie delle arterie :																																		
	a) aneurisma	20	11	14	42	32	6	2	12	11	23	4					8	58	5	2	9	3	2	13	4	15	30	6	4	3	8	12	1	113 ^a	

(a) Veggasi la nota a pag. 2.

Segue TAVOLA I. — Morti, durante l'anno 1926,

A — Per

Numero dell'elenco nosologico	Cause di morte (a)	Piemonte				Liguria			Lom			
		Alessandria (ab. 786.935)	Cuneo (ab. 637.061)	Novara (ab. 746.233)	Torino (ab. 1.293.220)	Genova (ab. 1.007.565)	Imperia (ab. 156.936)	Spezia (ab. 223.648)	Bergamo (ab. 589.774)	Brescia (ab. 686.281)	Como (ab. 656.301)	Cremona (ab. 358.841)
113	(Segue) Malattie delle arterie:											
	b) arteriosclerosi	156	92	136	196	174	25	36	102	96	157	94
	c) altre malattie delle arterie	14	4	8	40	21	—	—	5	5	6	5
114	Embolia, trombosi (non cerebrali)	7	7	2	10	5	1	—	4	2	6	4
115	Malattie delle vene (flebiti, varici, trombosi, emorroidi)	6	5	5	16	4	2	—	2	3	8	3
116	Malattie del sistema linfatico (linfangioite, adenite, ecc.)	1	2	4	1	3	—	1	2	4	4	1
117	Malattie del cuore:											
	a) endocardite e miocardite acute	37	38	37	70	35	7	51	28	32	41	18
	b) altre malattie del cuore	1473	1447	1615	2877	1893	339	329	1053	1379	1450	726
118	Pericardite	2	2	5	5	4	—	2	6	4	3	5
119	Angina pectoris	22	19	26	66	40	7	3	17	14	23	11
120	Siucope	110	136	106	274	102	18	9	77	75	95	31
121	Emorragie senza causa determinata	1	6	4	9	3	1	—	6	5	4	1
122	Altre malattie del sistema circolatorio	3	—	—	2	—	—	—	—	1	—	—
123	Malattie della cavità boccale e degli organi annessi	4	5	1	1	9	1	2	21	8	2	2
124	Malattie delle tonsille, faringe, esofago:											
	a) malattie delle tonsille e della faringe (comprese le forme adenoidee)	8	21	9	18	3	3	4	11	8	8	7
	b) malattie dell'esofago	—	—	2	4	4	—	—	5	2	4	—
125	Ulcera dello stomaco e del duodeno:											
	a) ulcera dello stomaco	25	12	14	51	34	5	11	16	16	19	17
	b) ulcera del duodeno	7	4	6	10	8	—	2	4	1	5	2
126	Altre malattie dello stomaco	53	62	51	62	56	19	2	58	56	69	18
127	Cirrosi epatica:											
	a) cirrosi alcoolica del fegato	—	4	4	3	4	1	1	3	4	3	3
	b) cirrosi epatica non indicata come alcoolica	145	107	153	258	169	27	26	83	98	105	59

(a) Veggasi la nota a pag. 2.

classificati secondo 264 cause di morte. provincie.

Numero dell'elenco nosologico	bardia	Mantova (ab. 385.453)	Milano (ab. 2.000.212)	Pavia (ab. 475.940)	Sondrio (ab. 135.485)	Trento (ab. 669.238)	Venezia Tridentina	Veneto							Venezia Giulia e Zara				Numero dell'elenco nosologico
								Belluno (ab. 242.966)	Padova (ab. 622.871)	Rovigo (ab. 300.046)	Treviso (ab. 587.919)	Udine (ab. 997.317)	Venezia (ab. 566.898)	Verona (ab. 544.920)	Vicenza (ab. 547.731)	Fiume (ab. 89.591)	Pola (ab. 319.284)	Trieste (ab. 341.558)	
		58	458	92	15	123	34	175	78	122	233	167	139	87	44	35	172	1	113 ^b
		3	46	3	1	3	2	3	1	3	1	3	6	—	—	—	5	—	113 ^c
		1	17	1	—	16	1	1	3	1	2	—	6	1	—	—	3	—	114
		5	15	5	2	8	2	6	1	6	7	1	1	3	—	—	—	1	115
		—	5	1	—	2	—	3	—	—	—	2	1	3	—	—	1	1	116
		14	98	15	3	31	11	30	12	16	25	48	18	22	24	8	47	2	117 ^d
		537	3310	973	413	1453	443	742	437	631	1459	665	804	846	83	242	320	19	117 ^b
		—	6	3	1	6	3	2	4	1	—	2	3	3	4	2	5	—	118
		15	68	21	2	20	6	14	5	17	33	28	22	15	4	8	13	—	119
		27	258	46	20	29	7	49	17	23	31	17	43	46	7	4	—	1	120
		1	17	3	—	—	1	—	—	1	1	2	1	2	—	2	1	—	121
		—	—	—	—	—	—	—	—	—	—	—	1	—	—	—	—	—	122
		3	11	1	—	4	2	5	2	1	6	2	1	3	—	1	—	—	123
		8	22	1	2	6	1	8	4	4	10	4	3	5	—	4	1	—	124 ^a
		1	6	1	—	1	1	2	1	2	1	1	4	—	—	1	2	—	124 ^b
		9	65	10	1	49	12	14	5	24	51	28	15	16	14	15	28	1	125 ^a
		2	9	4	—	3	2	8	1	3	10	8	6	3	—	1	8	—	125 ^b
		8	93	32	10	20	17	24	16	13	54	30	38	39	9	25	10	—	126
		1	8	1	—	3	1	2	4	2	1	12	1	3	—	3	6	—	127 ^a
		53	302	71	16	72	26	74	25	65	91	57	67	37	6	18	27	3	127 ^b

Segue TAVOLA I. — Morti, durante l'anno 1926,
A — Per

classificati secondo 264 cause di morte.
province.

Numero dell'elenco nosologico	Cause di morte (a)	Piemonte				Liguria			Lom			
		Alessandria (ab. 786.935)	Cuneo (ab. 637.061)	Novara (ab. 746.233)	Torino (ab. 1.293.220)	Genova (ab. 1.007.565)	Imperia (ab. 156.936)	Spezia (ab. 223.648)	Bergamo (ab. 589.774)	Brescia (ab. 686.281)	Como (ab. 656.301)	Cremona (ab. 358.841)
128	Atrofia gialla acuta del fegato	—	—	4	2	4	1	—	1	2	—	1
129	Calcoli biliari	7	8	15	41	42	2	5	9	5	11	4
130	Ittero grave	1	1	4	11	6	—	2	5	3	2	2
131	Echinococco del fegato	—	—	—	1	—	—	1	—	—	—	—
132	Altre malattie del fegato	48	36	50	55	93	14	9	34	45	28	20
133	Malattie del pancreas	1	—	3	1	2	2	—	1	—	—	3
134	Enteriti:											
	a) al di sotto di due anni	524	868	518	1121	628	98	204	3773	2283	1486	547
	b) di due anni e oltre	229	255	165	377	244	51	47	285	386	229	119
135	Volvolo, occlusione intestinale	38	47	36	88	57	8	9	41	29	42	22
136	Tumori intestinali e addominali (esclusi i tumori maligni)	—	—	1	1	2	—	3	—	—	—	1
137	Ernie intestinali e addominali	37	21	39	83	39	10	2	20	23	18	12
138	Malattie da echinococco, escluso l'echinococco del fegato	1	—	—	1	—	—	—	—	2	—	—
139	Malattie da parassiti intestinali:											
	a) cestodi, escluso l'echinococco	1	—	—	—	—	—	—	—	—	—	—
	c) nematodi, escluso l'anchilostoma	—	—	2	2	—	—	—	1	—	—	—
	e) altri parassiti	—	1	—	—	—	—	—	—	—	—	—
	f) parassita non specificato	2	8	1	4	4	1	1	26	18	9	5
40	Anchilostomiasi	—	—	—	—	—	—	—	—	—	—	—
141	Appendicite e tifo	27	15	43	64	28	2	15	19	25	26	12
142	Altre malattie dell'intestino	18	17	29	21	25	2	7	21	27	22	9
143	Peritonite senza causa indicata	56	60	48	81	97	5	9	85	51	77	31
145	Altre malattie dell'apparecchio digerente (esclusi i tumori maligni e la tubercolosi)	—	—	—	1	—	—	—	—	—	—	—

(a) Veggasi la nota a pag. 2.

bardia		Venetia Tridentina		Veneto								Venetia Giulia e Zara				Numero dell'elenco nosologico	
Mantova (ab. 385.453)	Milano (ab. 2.000.212)	Pavia (ab. 475.940)	Sondrio (ab. 135.485)	Trento (ab. 669.238)	Belluno (ab. 242.966)	Padova (ab. 622.871)	Rovigo (ab. 300.046)	Treviso (ab. 587.919)	Udine (ab. 997.317)	Venezia (ab. 566.898)	Verona (ab. 544.920)	Vicenza (ab. 547.731)	Fiume (ab. 89.591)	Pola (ab. 319.284)	Trieste (ab. 341.558)		Zara (ab. 19.791)
3	6	2	—	1	—	—	—	—	1	1	3	—	—	1	5	—	128
3	27	18	—	16	4	9	5	9	9	12	9	7	—	7	10	—	129
—	6	—	2	2	2	4	2	3	4	1	3	1	—	—	2	—	130
—	2	—	—	—	—	2	—	—	—	1	—	—	—	—	—	1	131
13	113	21	7	40	6	29	6	22	37	19	26	26	5	6	11	2	132
—	1	—	1	1	—	—	1	—	2	1	1	—	—	1	1	—	133
382	3415	299	293	999	265	874	515	697	1209	1009	859	871	144	446	285	36	134 ^a
72	517	121	88	133	64	169	74	90	189	129	122	156	15	86	31	2	134 ^b
13	113	25	11	44	23	33	13	24	39	23	18	21	5	11	11	1	135
—	4	—	—	1	—	—	—	—	1	1	—	—	—	—	2	—	136
11	49	13	5	24	11	24	2	24	23	19	7	15	4	8	8	3	137
—	1	1	—	—	—	—	—	1	—	—	—	2	—	—	—	—	138
—	—	—	—	—	—	—	—	—	—	—	—	—	—	—	—	—	139 ^a
—	2	—	—	1	2	2	—	3	—	—	—	—	—	—	—	—	139 ^c
—	—	—	—	—	—	—	—	—	—	1	—	—	—	—	—	—	139 ^e
7	14	2	3	12	4	24	24	10	20	20	7	19	—	2	2	—	139 ^f
—	1	—	—	—	—	—	—	—	—	—	—	—	—	—	—	—	140
13	106	11	8	41	9	28	8	14	31	23	8	10	4	6	11	—	141
8	44	10	2	12	3	28	19	13	28	8	13	28	—	5	6	1	142
26	182	71	11	59	18	38	20	40	80	34	35	41	5	26	34	3	143
—	—	—	—	—	—	—	—	—	—	—	—	—	—	—	—	—	145

Segue TAVOLA I. — Morti, durante l'anno 1926,

A — Per

classificati secondo 264 cause di morte.

provincie.

Numero dell'elenco nosologico	Cause di morte (a)	Piemonte				Liguria			Lom			
		Alessandria (ab. 786.935)	Cuneo (ab. 677.061)	Novara (ab. 746.233)	Torino (ab. 1.293.220)	Genova (ab. 1.007.565)	Imperia (ab. 156.936)	Spezia (ab. 223.648)	Bergamo (ab. 589.774)	Brescia (ab. 686.281)	Como (ab. 656.301)	Cremona (ab. 358.841)
146	Malattie dei reni:											
	a) nefrite acuta (comprese le nefriti senza qualifica, al di sotto di dieci anni)	22	33	17	42	30	2	9	90	60	47	17
	b) nefrite cronica (comprese le nefriti senza qualifica, da dieci anni e più)	194	157	178	440	200	40	40	151	153	164	91
	c) chiluria	—	—	—	—	1	—	1	—	—	1	—
	d) altre malattie dei reni e dei loro annessi (escluse le malattie dei reni da gravidanza)	15	7	13	48	30	7	3	9	8	9	2
147	Malattie della vescica [escluse le forme veneree (50, 51 e 52), tubercolari (49 ^a) e neoplastiche maligne (73)]	32	29	65	70	56	11	9	23	24	30	22
148	Calcoli delle vie urinarie	1	2	3	10	7	2	1	1	2	4	—
149	Malattie dell'uretra, ascesso urinoso e malattie della prostata (b):											
	a) restringimento uretrale	—	3	—	1	2	1	2	—	1	—	—
	b) altre malattie dell'uretra	2	1	1	2	2	—	1	1	1	1	—
	c) malattie della prostata	20	16	28	69	37	4	7	12	13	13	9
150	Malattie degli organi genitali maschili (b)	1	—	—	1	2	—	—	—	1	—	—
151	Cisti o altri tumori non maligni dell'ovaia	3	2	2	15	3	3	—	2	2	1	3
152	Salpingite, ascesso del bacino nella donna (non puerperali)	2	1	—	6	5	—	1	2	—	2	2
153	Malattie dell'utero:											
	a) tumore uterino non canceroso	4	4	12	37	14	2	—	1	3	9	5
	b) emorragia uterina non puerperale	2	4	1	1	—	1	—	1	—	1	—
154	Altre malattie degli organi genitali femminili (non puerperali) (c)	3	1	6	9	6	—	2	6	9	2	2
155	Malattie non puerperali delle mammelle	—	—	—	—	—	—	—	—	—	—	—
156	Anomalie della gravidanza:											
	a) aborto	—	—	1	1	—	1	—	—	1	—	—
	b) gravidanza ectopica	1	1	1	7	4	—	—	1	1	2	1
	c) altre anomalie della gravidanza	—	—	3	1	—	—	—	—	1	1	—

(a) Veggasi la nota a pag. 2.

(b) Escluse le forme veneree (50, 51 e 52), tubercolari (49^a) e neoplastiche maligne (73).

(c) Escluse le forme veneree (50, 51 e 52), tubercolari (49^a), neoplastiche maligne (71), i tumori non maligni del

Numero dell'elenco nosologico	Lombardia				Venezia Tridentina	Veneto						Venezia Giulia e Zara					
	Mantova (ab. 385.453)	Milano (ab. 2.000.212)	Pavia (ab. 475.940)	Sondrio (ab. 135.485)	Trento (ab. 669.238)	Belluno (ab. 242.966)	Padova (ab. 622.871)	Rovigo (ab. 300.046)	Treviso (ab. 387.919)	Udine (ab. 997.317)	Venezia (ab. 566.898)	Verona (ab. 544.920)	Vicenza (ab. 547.731)	Fiume (ab. 89.591)	Pola (ab. 319.284)	Trieste (ab. 341.558)	Zara (ab. 19.791)
	28	117	16	7	32	10	41	20	36	66	48	43	41	1	36	9	2
	79	589	205	23	156	49	113	50	96	186	197	91	112	27	65	74	2
	—	—	—	—	—	—	—	—	—	—	1	—	1	—	—	—	—
	4	46	6	—	8	5	7	3	3	10	5	6	6	3	2	8	—
	19	79	34	4	20	12	20	13	15	25	23	14	16	7	3	9	2
	1	17	4	—	—	2	2	—	1	4	3	1	—	1	1	4	1
	1	5	3	—	1	2	—	—	—	2	—	2	—	—	—	1	—
	—	2	1	—	2	1	—	—	—	1	—	1	—	1	—	2	—
	9	67	7	1	18	6	14	2	14	28	14	24	5	3	3	18	—
	—	—	—	—	—	—	—	—	1	1	1	—	—	—	—	—	—
	1	11	1	1	—	1	2	2	1	1	2	2	3	2	—	—	—
	2	5	1	—	1	1	1	—	4	2	3	3	2	—	2	—	—
	2	15	2	4	1	4	5	1	2	5	4	4	5	—	—	1	—
	—	—	—	—	1	—	—	1	1	2	—	—	1	—	1	—	—
	—	12	2	1	1	—	5	—	2	5	2	2	—	—	4	2	—
	—	2	—	—	—	—	—	—	—	—	—	—	—	—	—	—	—
	—	—	—	—	—	—	—	—	—	—	—	—	—	—	—	—	—
	—	6	—	—	1	2	2	2	—	1	1	1	1	—	2	3	—
	—	—	—	—	—	—	—	—	—	1	—	1	—	—	—	—	—

l'utero (153^a) e dell'ovaia (151).

Segue TAVOLA I. — Morti, durante l'anno 1926,

A — Per

Numero dell'elenco nosologico	Cause di morte (a)	Piemonte				Liguria			Lom.			
		Alessandria (ab. 786.935)	Cuneo (ab. 637.061)	Novara (ab. 746.233)	Torino (ab. 1.293.220)	Genova (ab. 1.007.565)	Imperia (ab. 156.936)	Spezia (ab. 223.648)	Bergamo (ab. 589.774)	Brescia (ab. 686.281)	Como (ab. 656.301)	Cremona (ab. 358.841)
157	Metrorragia dopo il parto	8	13	8	12	15	2	3	8	13	9	3
158	Altre anomalie del parto	—	1	1	6	1	—	1	4	6	—	—
159	Albuminuria ed eclampsia puerperali	8	9	8	13	12	—	3	8	8	13	3
160	Febbre puerperale	9	17	16	20	18	2	—	18	15	20	15
161	Pelvi e metropéritonite puerperali	1	3	4	6	1	—	1	9	7	—	—
162	Phlegmasia alba dolens. Embolia e morte improvvisa puerperali	2	2	4	3	3	—	—	1	2	1	—
163	Conseguenze del parto (senza altra indicazione)	—	1	—	—	—	—	—	1	—	—	—
164	Malattie puerperali della mammella	—	—	—	—	—	—	—	—	—	—	—
165	Flemmione, ascesso caldo	7	6	20	33	24	1	9	16	22	24	14
166	Cangrena della pelle	27	21	14	44	22	5	6	8	27	17	9
166 ^a	Elefantiasi	—	—	—	—	1	—	—	—	—	—	—
167	Favo, foruncoli	—	1	2	4	2	—	—	1	3	3	—
168	Penfigo, eczema	1	3	2	8	8	2	—	4	7	2	6
170	Altre malattie della pelle e dei suoi annessi	1	2	2	1	1	2	—	1	1	2	—
171	Malattie delle ossa (b)	11	9	10	17	29	4	11	11	10	19	5
174	Malattie delle articolazioni [esclusi la tubercolosi (47), i tumori maligni (77) e il reumatismo acuto e cronico (172 e 173)]	3	—	3	5	—	2	—	—	3	2	—
175	Psoite	—	—	—	—	—	—	—	—	—	—	—
176	Altre malattie delle ossa e degli organi della locomozione	1	—	1	2	2	—	1	2	4	1	—
180	Alcoolismo acuto	—	1	—	2	—	—	—	1	—	1	—
177	Alcoolismo cronico	47	30	17	36	65	5	5	19	23	16	10
178	Avvelenamento cronico, accidentale o professionale, da sostanze inorganiche	—	—	1	2	3	—	1	—	—	1	2
179	Avvelenamento cronico, accidentale o professionale, da sostanze organiche (escluso l'alcoolismo cronico)	—	—	—	2	—	—	—	—	1	—	—

(a) Veggasi la nota a pag. 2.

(b) In questa rubrica sono comprese: periostite, periostosi, osteite, osteo-periostite, osteo-mielite, carie, necrosi, (senza qualifica), osteoma, callo deforme. Sono esclusi la tubercolosi (48 e 49) e i tumori maligni (77).

classificati secondo 264 cause di morte.

province.

Numero dell'elenco nosologico	bardia				Venezia Tridentina	Veneto								Venezia Giulia e Zara				
	Mantova (ab. 385.453)	Milano (ab. 2.000.212)	Pavia (ab. 475.940)	Sondrio (ab. 135.485)	Trento (ab. 669.238)	Belluno (ab. 242.966)	Padova (ab. 622.871)	Rovigo (ab. 300.046)	Treviso (ab. 587.919)	Udine (ab. 997.317)	Venezia (ab. 566.898)	Verona (ab. 544.920)	Vicenza (ab. 547.731)	Fiume (ab. 89.591)	Pola (ab. 319.284)	Trieste (ab. 341.558)	Zara (ab. 19.791)	
157	1	19	3	3	16	4	9	4	10	12	13	13	9	—	4	3	1	157
158	1	6	—	2	6	2	5	2	2	5	2	1	2	2	2	—	—	158
159	8	26	3	1	5	1	12	4	12	11	10	5	11	—	5	—	—	159
160	8	54	7	4	15	5	10	7	12	15	8	11	15	4	15	6	—	160
161	1	9	2	1	—	—	—	—	1	3	5	2	3	—	1	5	1	161
162	1	1	—	—	5	—	2	—	1	3	1	3	1	—	—	—	—	162
163	—	1	—	—	—	—	—	—	—	1	—	—	—	—	1	—	—	163
164	—	—	—	—	—	—	—	—	—	1	—	—	—	—	—	—	—	164
165	3	65	10	3	12	10	20	4	21	17	23	18	15	4	3	5	—	165
166	25	73	16	1	21	7	22	16	18	27	23	19	12	9	5	8	1	166
166 ^a	—	—	—	—	—	—	—	—	—	—	—	—	—	—	—	—	—	166 ^a
167	—	11	1	—	1	—	4	—	1	1	1	1	—	—	1	1	—	167
168	2	11	2	1	4	—	1	2	3	4	5	7	1	—	—	2	—	168
170	—	7	2	—	1	1	2	2	2	2	—	1	2	—	2	3	1	170
171	4	45	4	—	13	5	13	4	12	22	12	8	15	4	5	7	—	171
174	—	7	1	1	1	1	1	—	1	5	2	—	1	—	—	2	—	174
175	—	—	—	—	—	—	1	—	—	—	—	—	—	—	—	—	—	175
176	—	7	1	—	4	1	1	1	1	3	3	—	1	—	—	3	1	176
180	—	3	1	2	2	2	—	1	2	—	3	1	1	—	1	1	—	180
177	9	64	15	6	15	11	18	6	17	32	18	11	39	—	10	9	—	177
178	—	11	—	—	—	—	1	—	1	—	—	—	—	—	—	—	—	178
179	1	1	—	—	—	—	—	—	—	—	1	—	—	—	—	—	—	179

sequestro, perforazione della volta palatina, necrosi del mascellare (non fosforica, o senza indicazione), esostosi

Segue TAVOLA I. — Morti, durante l'anno 1926,
A — Per

Numero dell'elenco nosologico	Cause di morte (a)	Piemonte				Liguria			Lom			
		Alessandria (ab. 786.935)	Cuneo (ab. 637.061)	Novara (ab. 746.233)	Torino (ab. 1.293.220)	Genova (ab. 1.007.565)	Imperia (ab. 156.936)	Spezia (ab. 223.648)	Bergamo (ab. 589.774)	Brescia (ab. 686.281)	Como (ab. 656.301)	Cremona (ab. 358.841)
181	per annegamento	38	38	45	45	31	6	11	26	67	18	33
182	per freddo	4	6	5	12	5	1	—	2	5	4	1
184	per insolazione	1	—	—	1	—	—	—	1	2	—	—
185	per fulminazione:											
	a) naturale	2	3	—	2	3	1	1	—	4	1	—
	b) da apparecchi elettrici	5	3	13	22	10	4	7	6	7	2	—
186	per caduta	79	85	98	175	113	27	42	86	92	81	38
187	per lesioni causate da scoppio di esplosivi, di armi da fuoco, di mine	5	13	5	21	14	1	6	8	12	7	—
188	per ferite con armi da punta o da taglio	—	—	2	1	—	—	—	—	1	1	—
189	per lesioni prodotte da macchine agrarie o industriali	5	1	1	2	—	1	—	2	1	2	3
190	per schiacciamento da caduta di alberi o di altri corpi, da frane, valanghe, entro miniere; sotto veicoli o cavalli, sotto convogli ferroviari	43	37	70	151	71	4	19	49	89	55	17
191	per violenze di animali	3	3	2	4	1	—	—	1	2	1	3
192	per ustioni, escluse le morti per incendio	21	26	22	38	38	6	6	44	40	33	19
193	morti negli incendi	—	1	—	1	1	—	—	1	—	—	—
194	per soffocamento meccanico	—	1	2	2	2	—	1	4	10	4	1
195	assorbimento di gas irrespirabili o tossici	2	2	—	12	4	3	2	1	4	—	2
196	morsi di vipera o di altri animali velenosi	1	—	—	—	—	—	—	—	—	—	—
197	per avvelenamento con sostanze alimentari	—	—	—	4	—	—	1	—	—	—	1
198	per altri avvelenamenti acuti	1	—	1	1	3	—	—	2	2	1	1
199	per cause diverse o non determinate	1	2	3	2	2	—	1	4	2	4	1

(a) Veggasi la nota a pag. 2.

classificati secondo 264 cause di morte.
provincie.

Numero dell'elenco nosologico	bardia				Venezia Tridentina	Veneto								Venezia Giulia e Zara				Numero dell'elenco nosologico
	Mantova (ab. 385.453)	Milano (ab. 2.000.212)	Pavia (ab. 475.940)	Sondrio (ab. 135.485)	Trento (ab. 669.238)	Belluno (ab. 242.966)	Padova (ab. 622.871)	Rovigo (ab. 300.046)	Treviso (ab. 587.919)	Udine (ab. 997.317)	Venezia (ab. 566.898)	Verona (ab. 544.920)	Vicenza (ab. 547.731)	Fiume (ab. 89.591)	Pola (ab. 319.284)	Trieste (ab. 341.558)	Zara (ab. 19.791)	
181	32	110	28	10	45	11	46	34	43	62	73	34	33	3	17	12	1	181
182	1	13	3	3	11	3	1	—	1	2	8	—	1	2	2	1	—	182
184	—	—	1	—	1	—	—	1	—	2	—	—	—	—	1	—	—	184
185 ^a	2	5	—	1	3	—	—	—	—	3	1	2	1	—	4	—	—	185 ^a
185 ^b	2	14	1	—	3	2	—	2	2	7	2	4	5	—	2	6	—	185 ^b
186	32	197	40	29	123	40	44	19	34	108	50	36	39	7	24	57	6	186
187	2	10	2	4	13	6	9	6	11	21	4	2	14	1	4	7	1	187
188	1	1	—	—	4	—	—	—	—	1	—	—	—	—	—	—	—	188
189	—	7	4	—	—	1	2	1	—	1	—	—	3	—	—	2	—	189
190	18	249	39	29	45	23	30	18	32	56	40	31	41	8	11	30	3	190
191	1	5	2	—	4	—	3	2	1	3	1	2	1	—	1	1	1	191
192	15	78	15	10	28	11	18	13	14	37	16	16	21	3	15	20	1	192
193	1	—	—	—	1	—	—	1	1	2	1	1	—	—	—	1	—	193
194	5	1	1	1	3	—	2	—	1	1	2	1	2	—	—	—	—	194
195	—	11	3	—	6	—	1	1	2	1	2	3	1	1	1	1	—	195
196	—	—	—	—	1	—	—	—	—	—	—	—	1	—	—	—	—	196
197	1	2	—	—	—	—	—	2	—	—	8	2	8	—	4	1	—	197
198	1	4	2	—	4	1	1	2	2	2	1	1	2	2	—	2	—	198
199	2	2	9	3	3	1	1	2	2	—	3	2	—	—	—	3	—	199

Segue TAVOLA I. — Morti, durante l'anno 1926,
A — Per

Numero dell'elenco nosologico	Cause di morte (a)	Piemonte				Liguria			Lom			
		Alessandria (ab. 786.935)	Cuneo (ab. 637.061)	Novara (ab. 746.233)	Torino (ab. 1.293.220)	Genova (ab. 1.007.565)	Imperia (ab. 156.936)	Spezia (ab. 223.648)	Bergamo (ab. 589.774)	Brescia (ab. 686.281)	Como (ab. 656.301)	Cremona (ab. 358.841)
200	Omicidio :											
	a) con armi da fuoco	7	3	6	18	13	3	4	2	2	5	3
	b) con armi da punta o da taglio . .	3	4	5	11	3	4	—	2	5	3	—
	c) con altri mezzi	5	6	4	16	5	—	—	2	9	2	2
201	Infanticidio (uccisione di bambini al di sotto di un anno)	1	—	1	1	1	—	—	—	—	—	—
204	Conflitto con la forza pubblica	—	—	—	—	2	—	—	—	—	—	—
207	Frattura (senza altra indicazione)	1	—	—	—	1	—	—	—	1	—	—
208	Altre violenze esterne	5	5	6	4	4	1	—	3	5	2	1
209	Morti violente, la cui causa è sconosciuta	—	—	—	1	—	—	—	—	1	—	—
210	per annegamento	28	21	26	33	8	4	6	4	3	14	12
211	con arma da fuoco	22	11	12	67	51	5	12	7	16	15	7
212	con arma da punta o da taglio	3	1	5	9	1	1	1	—	4	2	2
213	per impiccamento o strangolamento.	25	31	47	52	18	3	4	6	8	28	7
214	per precipitazione	6	4	4	20	44	4	8	—	6	4	3
215	per schiacciamento sotto convogli ferroviari, sotto tramways, ecc. . .	12	4	5	10	7	1	—	—	7	7	2
216 e 217	per ingestione di veleni	4	2	7	18	14	—	1	1	10	3	1
218	per assorbimento di gas velenosi	1	1	—	6	6	2	1	1	2	3	—
219	con altro mezzo o con mezzo non determinato	1	—	—	—	—	—	—	2	—	—	—
0	Morti per causa ignota, o non dichiarata, o male indicata	6	2	7	50	12	—	1	11	9	11	6
	TOTALE GENERALE	11144	10271	11323	20707	14127	2234	2760	14499	14218	12957	6501

(a) Veggasi la nota a pag. 2.

classificati secondo 264 cause di morte.
provincie.

Numero dell'elenco nosologico	Cause di morte (a)	bardia				Venezia Tridentina	Veneto						Venezia Giulia e Zara					
		Mantova (ab. 385.453)	Milano (ab. 2.000.212)	Pavia (ab. 475.940)	Sondrio (ab. 135.485)	Trento (ab. 669.238)	Belluno (ab. 242.966)	Padova (ab. 622.871)	Rovigo (ab. 300.046)	Treviso (ab. 587.919)	Udine (ab. 997.317)	Venezia (ab. 566.898)	Verona (ab. 544.920)	Vicenza (ab. 547.731)	Fiume (ab. 89.591)	Pola (ab. 319.284)	Trieste (ab. 341.558)	Zara (ab. 19.791)
200 ^a	a) con armi da fuoco	1	18	8	3	3	—	7	2	3	3	3	6	1	1	3	7	—
200 ^b	b) con armi da punta o da taglio . .	2	14	2	—	—	—	4	—	3	2	—	4	—	—	5	2	1
200 ^c	c) con altri mezzi	1	5	2	2	3	—	3	—	—	8	2	2	3	—	1	1	—
201	Infanticidio (uccisione di bambini al di sotto di un anno)	1	2	—	—	—	—	—	—	1	1	1	1	2	—	—	—	—
204	Conflitto con la forza pubblica	—	—	—	—	—	—	—	—	—	—	—	—	—	—	—	—	—
207	Frattura (senza altra indicazione)	—	—	—	—	—	—	—	—	—	—	—	—	—	—	—	—	—
208	Altre violenze esterne	6	9	1	2	5	1	7	2	4	9	3	4	1	1	—	—	—
209	Morti violente, la cui causa è sconosciuta	—	4	—	—	—	—	2	—	—	—	—	1	—	—	—	—	—
210	per annegamento	13	25	11	1	16	5	12	6	11	19	26	16	16	6	12	15	—
211	con arma da fuoco	7	80	10	4	14	4	13	9	11	17	31	11	9	6	5	18	2
212	con arma da punta o da taglio	3	9	2	1	4	4	5	—	2	4	2	1	3	—	2	3	—
213	per impiccamento o strangolamento.	20	37	7	2	26	13	11	8	10	53	14	15	10	3	9	13	1
214	per precipitazione	5	27	2	1	6	3	2	2	4	5	8	1	2	4	—	4	1
215	per schiacciamento sotto convogli ferroviari, sotto tramways, ecc. . .	5	31	13	—	5	—	3	1	—	10	2	5	1	1	—	5	—
216 e 217	per ingestione di veleni	6	43	—	—	3	—	2	2	4	10	2	5	6	2	3	42	—
218	per assorbimento di gas velenosi	1	12	—	—	—	—	—	—	3	2	3	—	1	4	—	4	—
219	con altro mezzo o con mezzo non determinato	—	—	—	—	1	—	2	—	—	—	—	1	—	—	6	—	—
0	Morti per causa ignota, o non dichiarata, o male indicata	8	25	3	—	16	2	21	2	9	11	14	7	3	—	5	33	1
	TOTALE GENERALE	5706	31858	7033	2651	11716	3762	9983	5090	7625	14425	9178	8388	8789	1594	5191	5265	373

Segue TAVOLA I. — Morti, durante l'anno 1926,
A — Per

classificati secondo 264 cause di morte.
provincie.

Numero dell'elenco nosologico	Cause di morte (a)	Emilia										Toscana						Marche				Umbria	Lazio	Abruzzi e Molise				Numero dell'elenco nosologico	
		Bologna (ab. 670.396)	Ferrara (ab. 364.666)	Forlì (ab. 412.965)	Modena (ab. 415.178)	Parma (ab. 374.644)	Piacenza (ab. 293.005)	Ravenna (ab. 264.002)	Reggio nell'Emilia (ab. 355.025)	Arezzo (ab. 310.122)	Firenze (ab. 955.361)	Grosseto (ab. 166.951)	Livorno (ab. 240.330)	Lucca (ab. 407.249)	Massa e Carrara (ab. 190.868)	Pisa (ab. 334.884)	Siena (ab. 254.561)	Ancona (ab. 346.054)	Ascoli Piceno (ab. 281.735)	Macerata (ab. 284.641)	Pesaro e Urbino (ab. 293.581)	Perugia (ab. 665.957)	Roma (ab. 1.762.678)	Aquila degli Abruzzi (ab. 421.321)	Campobasso (ab. 356.593)	Chieti (ab. 398.906)	Teramo (ab. 344.328)		
1	Asfissia e apoplezia nel parto	13	15	7	9	8	2	5	3	2	13	7	3	3	2	4	5	11	8	3	7	6	20	2	1	3	4	1	
2	Idrocefalo congenito, ernie cerebrali, spina bifida, mostruosità e altri vizi congeniti di formazione (esclusi i casi ai N. 3, 4 e 5)	9	8	10	11	10	9	2	5	3	15	5	2	18	4	3	2	8	6	4	5	13	45	19	24	15	14	2	
3	Cianosi, vizi congeniti di cuore	13	12	10	17	3	5	2	3	5	15	1	8	9	6	11	5	5	10	2	4	21	28	7	8	8	5	3	
4	Atresia (delle narici, dell'esofago, dell'ano, ecc.)	4	—	1	2	—	—	1	1	—	1	1	1	1	2	—	—	2	1	3	1	3	2	4	3	1	2	4	
5	Labbro leporino complicato (gola di lupo).	5	1	4	3	—	—	4	—	—	3	1	—	—	1	1	1	3	—	4	4	6	14	4	6	4	2	5	
6	Atrofia e debolezza congenita, ittero e sclerema dei neonati	281	451	358	428	142	176	122	269	175	297	115	76	147	99	119	114	166	217	185	269	329	731	288	306	288	200	6	
7	Nascita prematura, conseguenze del parto.	162	90	59	103	123	34	44	118	92	153	39	49	61	40	58	102	77	50	35	82	229	463	190	86	107	76	7	
8	Altre malattie speciali dei neonati (atelectasia polmonare)	8	4	8	2	1	6	1	6	2	6	3	3	1	4	3	9	6	3	5	7	10	29	6	10	16	7	8	
9	Mancanza di assistenza	—	—	—	—	—	—	—	1	—	—	—	—	—	—	—	—	—	—	—	—	—	—	—	—	—	—	9	
10	Vainolo e vainoloide	—	—	—	—	—	—	—	—	—	—	—	—	—	—	—	—	—	—	—	—	—	—	—	—	—	—	10	
11	Morbillo	7	6	4	2	19	2	1	4	4	6	12	3	8	—	4	19	24	27	21	8	20	382	117	122	65	10	11	
12	Scarlattina	8	6	14	5	4	2	3	2	—	8	1	—	9	12	1	—	6	2	8	—	19	172	26	42	8	9	12	
13	Risipola	19	10	14	14	8	11	7	20	14	31	3	6	7	3	8	9	11	9	5	7	22	85	11	18	16	12	13	
14	Febbre tifoidea (tifo addominale e paratifi):																												
	a) febbre tifoidea (tifo addominale)	63	45	76	44	54	58	41	53	81	190	32	25	59	32	53	67	53	84	51	41	197	637	129	102	108	90	14 ^a	
	b) paratifi	7	8	7	7	2	4	—	4	7	13	—	5	2	—	12	3	2	—	3	1	11	33	8	14	7	7	14 ^b	
16	Febbre ricorrente (spirillo di Obermeier)	—	—	—	—	—	—	—	—	—	—	—	—	—	—	—	—	—	—	—	—	—	—	—	—	—	—	—	16
17	Febbre melitense (micrococco melitense)	1	—	—	—	—	—	1	—	3	2	—	5	4	1	6	—	1	—	—	—	1	1	—	—	—	—	—	17
18	Febbre miliare	—	—	—	—	—	—	—	—	—	—	—	—	—	—	1	—	—	—	—	—	—	—	—	—	—	—	—	18
19	Meningite cerebro-spinale epidemica	4	1	2	—	—	—	—	—	1	1	1	—	—	—	2	1	—	3	—	—	—	9	1	—	—	1	19	
20	Difterite e croup	43	25	32	34	14	10	7	32	37	44	16	20	28	14	12	14	44	32	27	34	65	178	25	30	42	41	20	
21	Pertosse	114	59	15	22	39	9	21	14	65	88	20	22	49	21	20	18	27	19	39	13	79	187	72	10	29	27	21	

(a) Veggasi la nota a pag. 2.

Segue TAVOLA I. — Morti, durante l'anno 1926,
A — Per

Numero dell'elenco nosologico	Cause di morte (a)	Emilia									
		Bologna (ab. 670.396)	Ferrara (ab. 364.666)	Forlì (ab. 412.965)	Modena (ab. 415.178)	Parma (ab. 374.644)	Piacenza (ab. 293.005)	Ravenna (ab. 264.002)	Reggio nell'Emilia (ab. 355.025)	Arezzo (ab. 310.122)	Firenze (ab. 955.361)
22	Influenza :										
	a) con complicazioni polmonari dichiarate	153	81	133	77	94	40	108	140	55	248
	b) senza indicazione di complicazioni polmonari	25	20	25	32	22	14	20	33	9	47
23	Malaria e cachessia palustre :										
	a) malaria	2	19	2	2	—	—	1	2	3	5
	b) cachessia palustre	—	3	—	—	2	—	—	—	2	—
25	Enterite coleriforme	—	—	—	—	—	—	—	—	—	—
26	Dissenteria :										
	a) amebica	—	1	1	—	—	—	—	—	—	—
	b) bacillare	1	1	—	—	2	—	—	—	2	—
	c) senza qualifica o dovuta ad altre cause	1	1	4	2	1	—	1	4	2	4
29	Spirochetosi ittero-emorragica	—	—	—	—	—	—	—	—	—	—
30	Lebbra	—	1	—	—	1	—	—	—	—	1
31	Orecchioni	—	—	1	2	—	—	1	—	—	1
32	Poliomielite anteriore acuta	16	2	9	7	4	2	2	4	5	10
33	Encefalite letargica	16	12	11	5	4	6	3	5	8	23
34	Altre malattie epidemiche	—	—	—	—	—	—	—	—	1	1
35	Setticemia e pioemia (non puerperali)	89	30	40	49	35	40	22	42	28	111
36	Pustola maligna, carbonchio	—	—	—	2	4	3	1	1	1	7
37	Morva e farcino	—	—	—	—	—	—	—	—	—	—
38	Rabbia	—	—	—	—	—	—	—	—	—	—
39	Tetano	14	5	11	5	6	4	7	4	4	12
172	Reumatismo articolare acuto	41	11	21	10	13	8	9	15	6	30
40	Micosi	4	—	4	3	3	—	—	1	6	4

(a) Veggasi la nota a pag. 2.

classificati secondo 264 cause di morte.
provincie.

Toscana										Marche				Umbria	Lazio	Abruzzi e Molise					Numero dell'elenco nosologico
Grosseto (ab. 166.951)	Livorno (ab. 240.330)	Lucca (ab. 407.249)	Massa e Carrara (ab. 190.868)	Pisa (ab. 334.884)	Siena (ab. 254.561)	Ancona (ab. 346.054)	Ascoli Piceno (ab. 281.735)	Macerata (ab. 284.641)	Pesaro e Urbino (ab. 293.581)	Perugia (ab. 665.957)	Roma (ab. 1.762.678)	Aquila degli Abruzzi (ab. 421.321)	Campobasso (ab. 356.593)	Chieti (ab. 398.906)	Teramo (ab. 344.328)						
61	34	113	21	70	92	78	39	58	62	212	467	92	89	129	77	22 ^a					
16	8	40	8	31	27	22	17	19	18	71	98	33	94	79	20	22 ^b					
24	1	1	2	6	1	3	—	1	2	3	200	4	17	7	1	23 ^a					
2	—	—	—	—	1	1	—	1	1	—	25	—	2	2	—	23 ^b					
—	—	—	—	—	—	—	—	—	—	—	—	—	—	—	—	25					
—	—	—	—	—	—	1	—	—	—	—	1	—	—	—	—	26 ^a					
—	—	—	—	—	—	—	—	—	1	1	3	—	7	—	—	26 ^b					
1	—	1	—	1	4	3	—	2	2	15	19	8	15	7	2	26 ^c					
—	—	—	—	—	—	—	1	—	—	—	2	—	1	—	—	29					
—	—	2	—	—	—	—	—	—	—	—	—	—	—	—	1	30					
—	1	—	—	—	1	—	—	—	—	2	2	1	1	1	—	31					
4	1	5	3	2	2	15	5	10	16	36	16	11	4	5	1	32					
2	9	6	4	6	5	8	5	4	5	4	30	5	4	1	4	33					
—	—	—	—	—	—	—	—	—	1	—	2	—	—	1	1	34					
17	48	49	19	53	35	31	25	15	17	80	256	34	32	37	20	35					
2	2	4	—	1	—	2	—	—	—	1	17	1	2	4	1	36					
—	—	—	—	—	—	—	—	—	—	—	1	—	—	—	—	37					
—	—	—	—	—	1	—	1	1	—	—	2	2	1	—	—	38					
2	2	2	2	7	4	8	4	7	4	2	14	2	—	8	4	39					
6	8	16	6	11	13	9	7	12	9	19	38	10	16	8	6	172					
1	—	4	—	—	—	—	4	—	1	5	8	1	4	5	—	40					

Segue TAVOLA I. — Morti, durante l'anno 1926,

A - P

Numero dell'elenco nosologico	Cause di morte (a)	Emilia								
		Bologna (ab. 670.396)	Ferrara (ab. 364.666)	Forlì (ab. 412.965)	Modena (ab. 415.178)	Parma (ab. 374.644)	Piacenza (ab. 293.005)	Ravenna (ab. 264.002)	Reggio nell'Emilia (ab. 355.025)	Arezzo (ab. 310.122)
41	Tubercolosi disseminata:									
	a) acuta	26	27	12	24	12	7	12	4	5
	b) cronica	26	20	19	17	17	11	3	9	6
42	Tubercolosi delle meningi e del sistema nervoso centrale	119	87	85	86	56	50	47	79	33
43	Tubercolosi dell'apparecchio respiratorio	760	408	469	339	300	275	291	334	268
44	Tubercolosi dell'intestino e del peritoneo	56	43	39	33	18	22	22	40	31
45	Tubercolosi del sistema linfatico (escluse le ghiandole mesenteriche e le retroperitoneali)	10	1	5	1	3	—	2	3	1
46	Tubercolosi della pelle e del connettivo sottocutaneo	1	2	—	1	—	1	—	2	1
47	Tubercolosi articolare	2	2	3	5	5	1	1	3	2
48	Tubercolosi delle ossa (esclusa la colonna vertebrale)	17	16	15	11	13	8	6	11	14
49	Tubercolosi della colonna vertebrale	27	9	11	3	10	8	8	12	7
49 ^a	Tubercolosi dell'apparecchio genito-urinario	14	6	6	11	3	3	—	6	1
49 ^b	Tubercolosi di altri organi o di organi non specificati	—	—	2	—	—	—	—	—	—
50	Sifilide	35	16	8	6	9	10	8	13	6
52	Infezione gonococcica	—	—	—	—	1	1	—	—	—
53	Altre malattie infettive	4	1	2	2	—	3	—	3	4
54	Rachitiche	12	55	27	36	16	10	12	24	7
55	Pellagra	1	—	1	—	—	5	—	—	—
57	Scorbuto, morbo di Barlow	5	4	—	8	4	—	1	3	—
58	Porpora emorragica, morbo di Werlhoff	5	1	5	3	3	—	1	2	—
59	Emofilia	2	4	1	—	1	2	1	—	6
60	Gotta	2	2	3	4	—	1	1	—	3

(a) Veggasi la nota a pag. 2.

classificati secondo 264 cause di morte.

provincie.

Toscana						Marche				Umbria	Lazio	Abruzzi e Molise				Numero dell'elenco nosologico
Grosseto (ab. 166.951)	Livorno (ab. 240.330)	Lucca (ab. 407.249)	Massa e Carrara (ab. 190.868)	Pisa (ab. 334.884)	Siena (ab. 254.561)	Ancona (ab. 346.054)	Ascoli Piceno (ab. 281.735)	Macerata (ab. 284.641)	Pesaro e Urbino (ab. 293.581)	Perugia (ab. 665.957)	Roma (ab. 1.762.678)	Aquila degli Abruzzi (ab. 421.321)	Campobasso (ab. 356.593)	Chieti (ab. 398.906)	Teramo (ab. 344.328)	
2	10	12	—	5	2	12	8	4	4	18	46	2	10	7	4	41 ^a
7	7	20	9	11	22	11	6	13	20	44	53	7	7	6	19	41 ^b
14	43	49	37	31	26	53	36	29	41	90	360	56	36	31	25	42
156	332	448	211	377	311	344	205	170	278	611	1827	250	244	267	212	43
13	39	36	18	31	24	32	23	21	33	65	122	27	44	39	28	44
1	—	2	3	3	3	1	1	2	1	7	14	2	5	4	1	45
—	—	2	—	1	2	1	1	—	—	1	5	1	—	—	—	46
1	7	3	—	3	1	1	1	1	1	6	12	5	—	4	2	47
2	17	8	5	20	12	8	7	10	4	23	31	11	14	4	2	48
5	8	17	8	19	6	6	2	3	2	19	26	3	4	4	3	49
1	—	1	1	3	4	4	2	3	3	11	22	5	2	5	3	49 ^a
—	—	—	—	—	—	—	—	—	—	—	1	—	—	—	—	49 ^b
4	15	6	1	5	4	7	6	2	2	18	169	19	11	24	6	50
—	—	—	—	1	—	—	—	—	—	—	2	—	—	—	—	52
—	—	4	—	1	3	1	2	3	—	1	15	1	5	7	2	53
2	3	10	3	3	6	11	30	17	13	17	36	15	6	17	25	54
—	—	—	—	2	—	—	1	1	1	8	2	—	—	1	1	55
1	—	—	—	—	1	2	1	—	—	—	1	1	2	—	—	57
1	1	1	—	3	2	3	1	2	3	6	18	8	1	4	3	58
—	1	—	—	1	1	—	—	—	—	1	5	1	3	5	4	59
—	—	2	—	1	2	1	3	2	—	—	8	3	3	2	—	60

Segue TAVOLA I. — Morti, durante l'anno 1926,

A — Per

Numero dell'elenco nosologico	Cause di morte (a)	Emilia												
		Bologna (ab. 670.396)	Ferrara (ab. 364.666)	Forlì (ab. 412.965)	Modena (ab. 415.178)	Parma (ab. 374.644)	Piacenza (ab. 293.005)	Ravenna (ab. 264.002)	Reggio nell'Emilia (ab. 355.025)	Arezzo (ab. 310.122)	Firenze (ab. 955.361)			
173	Reumatismo cronico	19	6	5	20	19	4	10	6	3	11			
61	Diabete	46	7	24	27	20	13	14	26	14	80			
62	Marasma senile	740	419	659	518	430	449	385	466	478	1130			
63	Anemia, clorosi:													
	a) anemia perniciosa	18	10	5	7	7	8	2	11	9	14			
	b) altre anemie e clorosi	5	9	4	9	4	5	3	3	2	12			
64	Leucemia e morbo di Hodgkin:													
	a) leucemia	16	10	5	8	6	3	3	7	2	17			
	b) morbo di Hodgkin	2	1	4	1	5	1	4	1	—	4			
65	Malattie della ghiandola pituitaria	—	—	—	—	—	—	—	1	—	1			
66	Malattie della ghiandola tiroide:													
	a) morbo di Flaiani-Basedow	3	1	3	2	3	1	2	2	—	5			
	b) altre malattie della ghiandola tiroide	1	1	—	2	2	—	—	—	1	2			
67	Malattie delle ghiandole paratiroidi	6	3	3	—	3	3	2	2	1	8			
68	Malattie del timo	5	3	—	3	3	—	—	1	—	4			
69	Malattie delle capsule surrenali (morbo di Addison)	4	2	3	—	4	3	1	2	1	9			
69bis	Malattie della milza	—	—	1	—	—	—	—	—	—	—			
70	Tumori maligni	9	2	9	5	4	5	5	2	3	10			
71		disseminati in più organi	56	22	34	31	23	13	28	21	18	108		
72		degli organi genitali della donna	26	3	8	19	14	5	12	11	9	46		
73		delle mammelle	14	10	4	2	7	3	4	3	3	34		
74		della vescica, uretra, prostata, del pene, dei testicoli	22	9	6	18	10	6	14	15	10	41		
75		della cavità boccale (bocca, labbra, lingua, palato, velopendolo, tonsille)	331	74	211	116	147	100	183	114	155	561		
76		dello stomaco e del fegato	44	19	23	25	26	15	26	19	17	81		

(Segue)

(a) Veggasi la nota a pag. 2.

classificati secondo 264 cause di morte.

provincie.

Numero dell'elenco nosologico	Toscana						Marche				Umbria	Lazio	Abruzzi e Molise				Numero dell'elenco nosologico
	Grosseto (ab. 166.951)	Livorno (ab. 240.330)	Lucca (ab. 407.249)	Massa e Carrara (ab. 190.868)	Pisa (ab. 334.884)	Siena (ab. 254.561)	Ancona (ab. 346.054)	Ascoli Piceno (ab. 281.735)	Macerata (ab. 284.641)	Pesaro e Urbino (ab. 293.581)	Perugia (ab. 665.957)	Roma (ab. 1.762.678)	Aquila degli Abruzzi (ab. 421.321)	Campobasso (ab. 356.593)	Chieti (ab. 398.906)	Teramo (ab. 344.328)	
173	2	5	9	3	6	9	7	8	12	6	10	23	14	13	8	4	173
61	9	24	39	11	21	11	22	16	20	18	47	175	21	18	23	20	61
62	254	211	595	258	483	281	463	551	617	512	1082	1838	883	794	914	691	62
63																	
	4	3	8	4	4	6	3	4	3	3	15	64	22	6	11	5	63 ^a
	5	3	9	1	3	4	3	1	1	3	8	24	9	21	11	6	63 ^b
64																	
	2	1	13	1	6	3	10	3	1	4	7	26	3	8	8	5	64 ^a
	2	3	4	1	2	3	—	1	—	3	2	10	2	—	2	2	64 ^b
65	—	—	1	—	—	—	1	—	—	—	—	—	—	—	—	—	65
66																	
	1	1	—	—	—	—	1	—	—	—	3	—	3	—	1	—	66 ^a
	2	—	2	—	—	—	—	2	3	—	4	6	1	—	3	2	66 ^b
67	1	—	2	2	1	—	4	5	—	5	6	6	—	1	2	—	67
68	—	—	4	6	—	2	2	2	2	1	2	13	2	—	—	—	68
69	2	2	4	—	3	1	4	1	—	2	1	14	1	2	7	1	69
69bis	—	—	—	—	—	—	—	—	—	—	1	1	2	—	—	—	69bis
70	—	1	4	—	5	4	7	—	3	—	5	18	1	—	—	1	70
71	14	22	28	11	25	23	15	14	14	15	41	153	30	14	24	15	71
72	1	13	25	3	14	12	16	12	11	8	14	70	11	12	7	14	72
73	—	6	13	5	14	3	6	1	5	8	6	38	5	3	3	4	73
74	5	11	17	1	13	11	12	10	12	5	7	60	7	12	4	14	74
75	83	84	93	51	129	177	85	50	95	91	129	481	103	43	34	41	75
76	7	15	23	2	19	12	21	7	21	13	20	106	22	4	11	8	76

Segue TAVOLA I. — Morti, durante l'anno 1926,
A — Per

Numero dell'elenco nosologico	Cause di morte (a)	Emilia									
		Bologna (ab. 670.396)	Ferrara (ab. 364.666)	Forlì (ab. 412.965)	Modena (ab. 415.178)	Parma (ab. 374.644)	Piacenza (ab. 293.005)	Ravenna (ab. 264.002)	Reggio nell'Emilia (ab. 355.025)	Arezzo (ab. 310.122)	Firenze (ab. 955.361)
77	(Segue) Tumori maligni delle ossa e delle articolazioni . . .	3	2	2	2	3	1	2	4	2	9
78	dei centri nervosi e organi dei sensi.	13	3	5	4	3	4	6	5	3	21
79	della pelle	10	4	11	5	4	—	4	1	13	
80	d'altri organi o di organi non specificati	118	43	37	49	48	31	38	39	29	146
81	Tumori non maligni o il cui carattere maligno non è specificato, nè sono specificate le sedi, [esclusi quindi quelli cerebrali e spinali (n. 90 del nuovo Elenco), intestinali e addominali (136), uterini (153 ^a) e ovarici (151), ecc.]	—	3	1	—	2	1	—	1	2	1
82	Altre malattie generali	15	7	16	12	3	7	1	12	6	12
83	Meningite semplice cerebrale e spinale	85	41	55	69	35	40	33	47	23	107
84	Tabè dorsale	11	2	6	5	3	5	2	3	2	13
84 ^a	Atrofia muscolare progressiva	—	—	—	—	—	—	—	—	—	1
85	Altre malattie del midollo spinale (b)	25	8	12	16	10	11	5	9	3	16
86	Encefalite	19	4	11	4	11	7	7	14	1	20
87	Apoplezia e congestione cerebrale	592	383	434	412	407	340	275	435	369	984
88	Embolia e trombosi cerebrale	232	42	51	72	35	19	64	67	36	93
89	Paralisi senza causa indicata:										
	a) emiplegia	53	22	29	59	47	19	18	27	20	71
	b) altre paralisi	68	54	59	66	27	20	47	45	47	88
90	Tumori cerebrali e spinali (non maligni)	1	—	—	—	1	—	1	1	—	2
91	Rammollimento cerebrale	65	16	7	11	35	7	14	13	8	58
92	Paralisi progressiva degli alienati o demenza paralitica	16	9	3	1	1	1	—	3	2	16
93	Altre forme di alienazione mentale	14	29	1	1	9	5	—	21	9	22
94	Epilessia	27	9	13	8	19	9	6	18	21	31
95	Corea	3	—	—	—	—	1	—	1	—	5
96	Nevrite	—	—	1	—	1	—	—	1	1	3
97	Eclampsia (non puerperale)	9	—	4	—	—	—	—	1	1	6

(a) Veggasi la nota a pag. 2.
(b) Esclusi i tumori (nn. 78 e 90).

classificati secondo 264 cause di morte.
province.

Toscana							Marche			Umbria	Lazio	Abruzzi e Molise				Numero dell'elenco nosologico
Grosseto (ab. 166.951)	Livorno (ab. 240.330)	Lucca (ab. 407.249)	Massa e Carrara (ab. 190.868)	Pisa (ab. 334.884)	Siena (ab. 254.561)	Ancona (ab. 346.054)	Ascoli Piceno (ab. 281.735)	Macerata (ab. 284.641)	Pesaro e Urbino (ab. 293.581)	Perugia (ab. 665.957)	Roma (ab. 1.762.678)	Aquila degli Abruzzi (ab. 421.321)	Campobasso (ab. 356.593)	Chieti (ab. 398.906)	Teramo (ab. 344.328)	
—	2	3	2	2	2	6	—	1	4	4	11	—	3	3	2	77
3	7	5	3	2	6	1	2	2	7	5	42	5	3	4	3	78
1	3	3	5	5	5	2	2	5	5	7	29	5	9	12	3	79
14	39	41	13	53	31	35	11	35	22	71	243	39	29	22	19	80
—	2	1	—	—	1	—	1	—	—	2	4	—	1	—	—	81
7	—	10	4	3	7	11	5	11	9	20	65	32	15	11	16	82
22	31	37	32	32	23	36	15	23	15	58	209	56	42	29	29	83
1	1	4	1	4	1	4	3	1	2	6	21	7	8	4	1	84
—	—	—	—	—	—	—	1	—	—	—	—	—	1	—	—	84 ^a
2	5	6	6	6	9	8	5	8	10	16	31	7	12	11	7	85
3	2	7	1	4	5	10	6	5	2	15	32	9	6	4	10	86
166	189	398	120	360	336	510	401	421	374	920	1683	562	519	556	484	87
19	23	49	11	42	27	63	25	35	60	72	190	43	94	55	77	88
12	7	32	5	21	35	38	22	15	35	73	133	27	6	26	12	89 ^a
25	29	35	13	51	49	60	32	80	98	119	178	44	36	28	19	89 ^b
—	1	—	—	—	—	2	—	—	—	—	1	—	1	—	—	90
8	3	14	2	6	7	19	14	14	11	24	209	19	2	1	10	91
—	2	1	1	8	6	4	1	2	2	5	27	6	1	3	5	92
—	—	21	1	14	5	5	5	3	8	10	53	27	6	5	23	93
1	3	23	—	18	10	7	13	7	12	36	61	26	14	20	22	94
3	2	6	—	—	—	1	—	—	2	—	6	—	—	1	—	95
—	1	1	1	1	—	—	1	1	1	4	5	—	—	—	1	96
—	—	1	1	—	—	13	—	2	5	3	15	11	1	4	5	97

Segue TAVOLA I. — Morti, durante l'anno 1926,

A — Per

Numero dell'elenco nosologico	Cause di morte (a)	Emilia									
		Bologna (ab. 670.396)	Ferrara (ab. 364.666)	Forlì (ab. 412.965)	Modena (ab. 415.178)	Parma (ab. 374.644)	Piacenza (ab. 293.005)	Ravenna (ab. 264.002)	Reggio nell'Emilia (ab. 355.025)	Arezzo (ab. 310.122)	Firenze (ab. 955.361)
98	Eclampsia infantile	55	48	106	28	24	32	29	54	38	92
99	Altre malattie del sistema nervoso . . .	51	13	15	18	16	9	12	9	17	69
100	Malattie degli organi della vista . . .	—	—	—	—	2	1	1	—	—	—
101	Malattie degli orecchi e del seno mastoi- deo (otite, morbo di Ménière)	12	7	5	9	5	6	8	9	2	13
102	Malattie delle fosse nasali e della laringe :										
	a) delle fosse nasali e loro annessi . . .	—	1	—	1	1	—	—	2	—	—
	b) della laringe	9	1	1	4	9	2	—	6	1	7
103	Bronchite acuta	145	102	130	101	62	54	46	72	71	75
104	Bronchite cronica	147	80	164	103	123	74	97	91	98	274
105	Malattie della pleura	36	14	19	24	39	21	14	31	11	51
106	Congestione polmonare e apoplezia pol- monare	17	5	3	10	5	8	6	9	6	25
107 ^a e 107 ^b	Polmonite crupale	441	138	256	215	219	188	128	205	142	598
108	Bronco polmonite acuta (compresa la bron- chite capillare)	969	520	587	735	592	300	388	587	375	1311
109	Polmonite cronica, cangrena polmonare :										
	a) polmonite cronica interstiziale (in- cluse le malattie professionali del- l'apparecchio respiratorio).	—	—	1	3	1	—	1	—	—	3
	b) cangrena polmonare	4	4	1	3	1	—	1	1	1	2
110	Asma ed enfisema polmonare :										
	a) asma	25	21	27	26	21	16	22	14	7	26
	b) enfisema polmonare	7	6	5	4	20	3	5	7	9	14
111	Malattie del mediastino	1	—	—	—	—	—	—	—	—	1
112	Altre malattie dell'apparecchio respiratorio (esclusa la tubercolosi)	9	2	7	3	10	3	1	5	1	17
113	Malattie delle arterie :										
	a) aneurisma	18	9	6	23	14	10	7	6	4	19

(Segue)

(a) Veggasi la nota a pag. 2.

classificati secondo 264 cause di morte.
provincie.

Toscana						Marche				Umbria	Lazio	Abruzzi e Molise				Numero dell'elenco nosologico
Grosseto (ab. 166.951)	Livorno (ab. 240.330)	Lucca (ab. 407.249)	Massa e Carrara (ab. 190.868)	Pisa (ab. 334.884)	Siena (ab. 254.561)	Ancona (ab. 346.054)	Ascoli Piceno (ab. 281.735)	Macerata (ab. 284.641)	Pesaro e Urbino (ab. 293.581)	Perugia (ab. 665.957)	Roma (ab. 1.762.678)	Aquila degli Abruzzi (ab. 421.321)	Campobasso (ab. 356.593)	Chieti (ab. 398.906)	Teramo (ab. 344.328)	
33	20	34	32	28	34	102	98	179	127	204	503	153	113	216	270	98
5	10	17	5	14	17	10	12	14	7	33	111	24	23	21	14	99
—	—	—	—	—	—	—	—	—	—	—	—	1	—	1	—	100
2	6	3	5	8	6	4	4	—	5	7	28	5	7	2	4	101
—	—	1	—	—	—	—	3	—	—	—	4	—	2	—	—	102 ^a
1	1	4	2	2	—	6	4	5	1	6	29	6	10	16	7	102 ^b
27	26	65	41	21	53	87	86	69	92	160	301	107	159	82	89	103
34	63	128	47	76	126	103	72	67	90	214	303	102	129	133	114	104
13	11	22	14	16	13	17	13	14	13	28	125	30	16	23	18	105
—	5	4	—	7	2	11	5	8	2	11	60	8	8	6	4	106
88	135	211	110	100	125	121	159	94	122	381	1300	240	306	325	232	107 ^a e 107 ^b
234	349	577	230	360	312	403	391	274	352	961	2618	693	630	676	535	108
—	—	—	—	—	—	—	—	—	1	—	7	1	1	—	—	109 ^a
1	1	3	1	1	1	2	2	—	—	1	16	3	1	5	1	109 ^b
10	7	6	15	7	15	22	7	8	8	26	55	23	26	56	63	110 ^a
4	2	7	2	2	7	7	5	2	14	10	20	10	27	15	12	110 ^b
—	—	1	—	—	—	—	—	1	1	—	—	—	—	—	—	111
2	5	5	2	4	2	1	2	1	2	3	14	2	2	3	2	112
3	5	10	2	9	3	16	8	7	2	11	44	11	3	8	4	113 ^a

Segue TAVOLA I. — Morti, durante l'anno 1926,

A — Per

Numero dell'elenco nosologico	Cause di morte (a)	Emilia									Firenze (ab. 955.361)
		Bologna (ab. 670.396)	Ferrara (ab. 364.666)	Forlì (ab. 412.965)	Modena (ab. 415.178)	Parma (ab. 374.644)	Piacenza (ab. 293.005)	Ravenna (ab. 264.002)	Reggio nell'Emilia (ab. 355.025)	Arezzo (ab. 310.122)	
113	(Segue) Malattie delle arterie:										
	b) arteriosclerosi	174	118	74	152	98	43	73	62	50	171
	c) altre malattie delle arterie	9	3	2	1	5	2	5	2	—	12
114	Embolia, trombosi (non cerebrali)	3	1	4	2	5	—	2	2	—	14
115	Malattie delle vene (flebiti, varici, trombosi, emorroidi)	7	4	1	4	3	4	1	1	4	15
116	Malattie del sistema linfatico (linfangioite, adenite, ecc.)	1	—	2	4	1	4	—	2	2	4
117	Malattie del cuore:										
	a) endocardite e miocardite acute	28	51	8	68	80	13	67	17	7	38
	b) altre malattie del cuore	1120	436	573	636	558	479	350	562	434	1324
118	Pericardite	3	—	—	1	3	—	1	1	1	1
119	Angina pectoris	28	15	10	8	20	7	15	5	8	50
120	Sincope	28	15	13	41	24	34	18	28	10	70
121	Emorragie senza causa determinata	3	2	—	—	6	3	—	1	—	3
122	Altre malattie del sistema circolatorio	—	—	1	—	—	—	—	—	—	—
123	Malattie della cavità boccale e degli organi annessi	2	4	3	1	2	1	2	1	2	7
124	Malattie delle tonsille, faringe, esofago:										
	a) malattie delle tonsille e della faringe (comprese le forme adenoidee)	5	10	3	8	4	2	4	5	3	8
	b) malattie dell'esofago	4	1	—	—	—	—	—	2	1	1
125	Ulcera dello stomaco e del duodeno:										
	a) ulcera dello stomaco	18	6	15	10	16	4	11	2	13	40
	b) ulcera del duodeno	10	3	3	3	3	1	3	3	7	11
126	Altre malattie dello stomaco	12	7	14	23	31	23	7	14	15	29
127	Cirrosi epatica:										
	a) cirrosi alcoolica del fegato	2	—	—	13	3	1	3	5	2	—
	b) cirrosi epatica non indicata come alcoolica	81	46	44	46	55	37	43	40	33	132

(a) Veggasi la nota a pag. 2.

classificati secondo 264 cause di morte.
provincie.

Toscana							Marche				Umbria	Lazio	Abruzzi e Molise				Numero dell'elenco nosologico
Grosseto (ab. 166.951)	Livorno (ab. 240.330)	Lucca (ab. 407.249)	Massa e Carrara (ab. 190.868)	Pisa (ab. 334.884)	Siena (ab. 254.561)	Ancona (ab. 346.054)	Ascoli Piceno (ab. 281.735)	Macerata (ab. 284.641)	Pesaro e Urbino (ab. 293.581)	Perugia (ab. 665.957)	Roma (ab. 1.762.678)	Aquila degli Abruzzi (ab. 421.321)	Campobasso (ab. 356.593)	Chieti (ab. 398.906)	Teramo (ab. 344.328)		
15	87	88	15	74	91	43	48	62	52	127	495	83	63	83	57	113 ^b	
3	2	—	—	3	4	1	5	1	3	11	25	1	2	1	1	113 ^a	
—	1	4	1	1	—	2	1	1	1	3	10	5	—	2	—	114	
—	2	6	1	6	4	1	—	1	2	7	13	6	4	1	—	115	
—	—	2	—	1	3	—	—	1	1	3	2	1	2	—	—	116	
6	8	58	2	13	7	55	44	54	19	22	72	17	14	17	10	117 ^a	
168	378	646	322	438	412	470	447	436	425	1095	2374	841	726	600	450	117 ^b	
1	2	1	1	2	—	5	1	2	—	2	4	1	1	1	—	118	
3	18	13	4	17	13	14	6	4	17	19	91	17	24	26	17	119	
5	6	19	13	16	17	10	7	16	15	21	121	37	23	21	14	120	
1	—	—	1	1	1	1	—	3	—	1	9	1	2	—	1	121	
—	—	—	—	—	—	—	—	—	—	1	—	—	—	—	—	122	
—	3	2	3	1	4	3	3	—	2	6	16	3	10	6	2	123	
4	2	4	4	3	1	4	1	3	7	4	30	4	10	16	6	124 ^a	
—	—	1	2	—	—	2	1	2	—	—	3	—	1	—	—	124 ^b	
13	7	16	6	13	11	15	10	4	11	17	47	19	13	8	9	125 ^a	
1	7	2	2	4	—	2	1	2	3	3	30	4	—	5	—	125 ^b	
6	2	9	14	8	14	13	9	12	9	22	50	17	15	23	23	126	
1	1	12	—	—	—	9	2	—	—	2	4	1	—	1	—	127 ^a	
18	36	38	30	37	24	40	44	42	42	89	229	55	45	46	26	127 ^b	

Segue TAVOLA I. — Morti, durante l'anno 1926,

A — Per

Numero dell'elenco nosologico	Cause di morte (a)	Emilia									
		Bologna (ab. 670.396)	Ferrara (ab. 364.666)	Forlì (ab. 412.965)	Modena (ab. 415.178)	Parma (ab. 374.644)	Piacenza (ab. 293.005)	Ravenna (ab. 264.002)	Reggio nell'Emilia (ab. 355.025)	Arezzo (ab. 310.122)	Firenze (ab. 955.361)
128	Atrofia gialla acuta del fegato	1	1	1	—	1	—	—	—	2	4
129	Calcoli biliari	31	6	2	10	9	—	1	4	4	25
130	Ittero grave	1	—	4	2	6	1	1	3	—	8
131	Echinococco del fegato	1	—	—	—	—	—	—	1	—	—
132	Altre malattie del fegato	43	21	20	16	21	18	18	12	10	33
133	Malattie del pancreas	—	1	—	2	—	—	2	—	—	—
134	Enteriti:										
	a) al di sotto di due anni	367	401	733	412	299	247	212	377	481	609
	b) di due anni e oltre	133	74	77	76	62	76	58	103	111	174
135	Volvolo, occlusione intestinale	40	16	21	29	29	9	13	19	24	49
136	Tumori intestinali e addominali (esclusi i tumori maligni)	—	—	—	—	—	1	—	1	—	—
137	Ernie intestinali e addominali	19	8	11	10	9	6	6	15	8	34
138	Malattie da echinococco, escluso l'echinococco del fegato	3	—	—	—	—	—	1	1	—	3
139	Malattie da parassiti intestinali:										
	a) cestodi, escluso l'echinococco	—	—	—	—	—	—	—	—	—	—
	c) nematodi, escluso l'anchilostoma	1	1	2	—	—	—	1	2	—	—
	e) altri parassiti	1	—	—	—	—	—	—	—	—	—
	f) parassita non specificato	8	16	26	8	1	3	1	6	7	7
140	Anchilostomiasi	—	—	—	—	—	—	—	—	—	—
141	Appendicite e tiffite	40	19	23	11	15	12	16	28	10	27
142	Altre malattie dell'intestino	18	7	16	11	6	11	4	9	5	24
143	Peritonite senza causa indicata	61	15	20	34	40	29	24	38	12	84
145	Altre malattie dell'apparecchio digerente (esclusi i tumori maligni e la tubercolosi)	—	—	—	—	—	—	—	—	—	—

(a) Veggasi la nota a pag. 2.

classificati secondo 264 cause di morte.

province.

Toscana						Marche				Umbria	Lazio	Abruzzi e Molise				Numero dell'elenco nosologico
Grosseto (ab. 166.951)	Livorno (ab. 240.330)	Lucca (ab. 407.249)	Massa e Carrara (ab. 190.868)	Pisa (ab. 334.884)	Siena (ab. 254.561)	Ancona (ab. 346.054)	Ascoli Piceno (ab. 281.735)	Macerata (ab. 284.641)	Pesaro e Urbino (ab. 293.581)	Perugia (ab. 665.957)	Roma (ab. 1.762.678)	Aquila degli Abruzzi (ab. 421.321)	Campobasso (ab. 356.593)	Chieti (ab. 398.906)	Teramo (ab. 344.328)	
1	1	2	—	—	1	1	2	1	—	1	6	—	—	—	—	128
1	3	6	1	9	2	2	5	4	3	7	50	7	6	4	8	129
3	1	—	—	1	—	3	—	1	2	9	39	1	5	3	2	130
2	—	—	—	—	2	1	—	—	—	—	7	2	1	1	—	131
7	11	9	—	14	10	13	15	8	13	28	94	22	18	25	9	132
—	—	1	1	—	1	—	1	1	—	—	8	—	—	—	—	133
176	224	262	337	222	237	346	467	402	394	1014	2542	1107	889	712	689	134 ^a
46	64	92	52	78	83	107	83	76	79	216	638	275	244	162	175	134 ^b
7	10	23	7	21	11	16	12	17	16	29	101	27	24	28	16	135
—	—	1	—	—	2	—	—	—	—	1	1	—	—	—	—	136
5	5	10	4	10	10	13	5	8	11	21	74	15	19	13	5	137
1	—	1	—	2	2	1	—	—	1	2	6	1	—	—	—	138
—	—	—	—	—	—	—	—	—	—	—	—	—	—	—	—	139 ^a
—	—	—	—	—	—	—	—	1	—	—	—	2	—	—	—	139 ^c
—	—	—	—	—	—	—	—	—	—	—	—	—	—	—	—	139 ^e
1	—	4	4	—	1	1	1	3	5	12	13	4	15	4	12	139 ^f
—	—	—	1	—	—	—	1	—	—	—	—	—	1	—	—	140
8	15	12	8	10	18	14	4	6	9	28	82	14	9	6	12	141
5	8	5	2	12	3	2	9	7	6	20	55	13	23	15	11	142
16	6	29	17	25	17	32	20	29	21	45	102	19	34	30	22	143
—	—	—	1	—	—	—	—	—	—	1	—	—	—	—	—	145

Segue TAVOLA I. — Morti, durante l'anno 1926,
A — Per

Numero dell'elenco nosologico	Cause di morte (a)	Emilia									
		Bologna (ab. 670.396)	Ferrara (ab. 364.666)	Forlì (ab. 412.965)	Modena (ab. 415.178)	Parma (ab. 374.644)	Piacenza (ab. 293.005)	Ravenna (ab. 264.002)	Reggio nell'Emilia (ab. 355.025)	Arezzo (ab. 310.122)	Firenze (ab. 955.361)
146	Malattie dei reni:										
	a) nefrite acuta (comprese le nefriti senza qualifica, al di sotto di dieci anni)	37	28	19	20	15	12	10	24	14	37
	b) nefrite cronica comprese le nefriti senza qualifica, da dieci anni e più)	151	43	70	87	82	69	53	85	63	260
	c) chiluria	9	—	—	—	—	—	—	—	6	1
	d) altre malattie dei reni e dei loro annessi (escluse le malattie dei reni da gravidanza)	6	4	3	3	5	2	6	3	4	18
147	Malattie della vescica [escluse le forme veneree (50, 51 e 52), tubercolari (49 ^a) e neoplastiche maligne (73)]	18	13	16	12	21	9	21	12	11	54
148	Calcoli delle vie urinarie	6	1	6	1	4	—	2	2	3	3
149	Malattie dell'uretra, ascesso urinoso e malattie della prostata (b):										
	a) restringimento uretrale	1	—	—	1	—	—	—	1	—	—
	b) altre malattie dell'uretra	2	1	1	—	7	1	—	1	—	3
	c) malattie della prostata	36	9	11	3	28	4	8	6	4	40
150	Malattie degli organi genitali maschili (b)	—	1	—	—	—	—	—	—	—	—
151	Cisti o altri tumori non maligni dell'ovaia	5	1	1	—	1	—	1	1	2	—
152	Salpingite, ascesso del bacino nella donna (non puerperali)	4	1	4	1	1	—	—	3	1	4
153	Malattie dell'utero:										
	a) tumore uterino non canceroso	10	2	3	2	4	—	4	4	1	7
	b) emorragia uterina non puerperale	—	1	2	—	—	—	—	—	—	—
154	Altre malattie degli organi genitali femminili (non puerperali) (c)	2	2	—	1	1	3	3	—	3	—
155	Malattie non puerperali delle mammelle	—	—	—	—	—	1	—	—	—	—
156	Anomalie della gravidanza:										
	a) aborto	—	1	—	1	1	—	1	2	—	1
	b) gravidanza ectopica	4	1	—	1	1	—	1	1	2	5
	c) altre anomalie della gravidanza	—	1	—	—	—	—	—	1	—	1

(a) Veggasi la nota a pag. 2.

(b) Escluse le forme veneree (50, 51 e 52), tubercolari (49^a) e neoplastiche maligne (73).

(c) Escluse le forme veneree (50, 91 e 52), tubercolari (49^a), neoplastiche maligne (71), i tumori non maligni de

classificati secondo 264 cause di morte.
provincie.

Numero dell'elenco nosologico	Cause di morte (a)	Toscana										Marche				Umbria	Lazio	Abruzzi e Molise						
		Grosseto (ab. 166.951)	Livorno (ab. 240.330)	Lucca (ab. 407.249)	Massa e Carrara (ab. 190.868)	Pisa (ab. 334.884)	Siena (ab. 254.561)	Ancona (ab. 346.054)	Ascoli Piceno (ab. 281.735)	Macerata (ab. 284.641)	Pesaro e Urbino (ab. 293.581)	Perugia (ab. 665.957)	Roma (ab. 1.762.678)	Aquila degli Abruzzi (ab. 421.321)	Campobasso (ab. 356.593)	Chieti (ab. 398.906)	Teramo (ab. 344.328)							
146	Malattie dei reni:																							
	a) nefrite acuta (comprese le nefriti senza qualifica, al di sotto di dieci anni)	11	10	21	10	22	15	20	26	17	30	47	202	63	47	50	47	146 ^a						
	b) nefrite cronica comprese le nefriti senza qualifica, da dieci anni e più)	45	44	151	31	79	62	90	74	58	67	174	620	141	113	110	113	146 ^b						
	c) chiluria	1	—	—	—	—	1	—	—	—	2	—	—	—	—	—	—	146 ^c						
	d) altre malattie dei reni e dei loro annessi (escluse le malattie dei reni da gravidanza)	5	5	5	2	6	4	4	4	1	5	12	43	5	8	7	2	146 ^d						
147	Malattie della vescica [escluse le forme veneree (50, 51 e 52), tubercolari (49 ^a) e neoplastiche maligne (73)]	9	7	14	4	10	9	12	10	6	11	22	79	15	11	19	17	147						
148	Calcoli delle vie urinarie	—	2	—	—	2	1	3	3	4	2	7	12	1	4	2	7	148						
149	Malattie dell'uretra, ascesso urinoso e malattie della prostata (b):																							
	a) restringimento uretrale	—	2	1	—	1	—	1	—	—	1	1	9	—	—	—	—	149 ^a						
	b) altre malattie dell'uretra	4	—	—	1	—	1	3	3	7	—	4	4	—	—	—	1	149 ^b						
	c) malattie della prostata	2	12	13	2	10	5	15	9	—	8	15	74	14	4	14	7	149 ^c						
150	Malattie degli organi genitali maschili (b)	—	—	—	—	—	—	—	—	—	—	—	—	—	—	—	1	150						
151	Cisti o altri tumori non maligni dell'ovaia	—	—	2	—	—	—	—	—	—	—	2	13	—	—	—	1	151						
152	Salpingite, ascesso del bacino nella donna (non puerperali)	—	1	—	—	—	—	1	—	—	2	2	3	1	—	—	—	152						
153	Malattie dell'utero:																							
	a) tumore uterino non canceroso	1	2	2	1	4	1	3	4	—	1	2	—	—	—	4	—	153 ^a						
	b) emorragia uterina non puerperale	1	—	—	—	—	—	—	—	2	—	1	8	1	1	—	—	153 ^b						
154	Altre malattie degli organi genitali femminili (non puerperali) (c)	—	—	3	1	1	—	2	2	1	—	2	6	4	2	5	—	154						
155	Malattie non puerperali delle mammelle	—	—	—	—	—	—	—	—	—	—	—	—	—	—	—	—	155						
156	Anomalie della gravidanza:																							
	a) aborto	—	—	—	—	—	—	—	—	—	—	—	—	—	—	—	—	156 ^a						
	b) gravidanza ectopica	—	1	3	1	—	—	—	—	1	1	11	1	—	—	—	2	156 ^b						
	c) altre anomalie della gravidanza	1	—	1	—	—	—	—	—	—	—	2	—	—	—	—	—	156 ^c						

l'utero (153^a) e dell'ovaia (151).

Segue TAVOLA I. — Morti, durante l'anno 1926,
A — Per

Numero dell'elenco nosologico	Cause di morte (a)	Emilia									Arezzo (ab. 310.122)	Firenze (ab. 955.561)
		Bologna (ab. 670.396)	Ferrara (ab. 364.666)	Forlì (ab. 412.965)	Modena (ab. 415.178)	Parma (ab. 374.644)	Piacenza (ab. 293.005)	Ravenna (ab. 264.002)	Reggio nell'Emilia (ab. 355.025)			
157	Metrorragia dopo il parto	4	6	3	4	8	5	2	7	2	11	
158	Altre anomalie del parto	—	1	3	—	3	1	—	2	—	—	
159	Albuminuria ed eclampsia puerperali	3	3	5	8	4	5	1	11	6	10	
160	Febbre puerperale	22	5	4	8	5	15	3	7	3	5	
161	Pelvi e metroperitonite puerperali	1	3	1	—	2	1	—	1	1	—	
162	Phlegmasia alba dolens. Embolia e morte improvvisa puerperali	1	2	—	—	3	—	—	1	2	3	
163	Conseguenze del parto (senza altra indicazione)	—	—	—	—	—	—	—	—	—	—	
164	Malattie puerperali della mammella	—	—	—	—	—	—	—	—	—	—	
165	Flemmione, ascesso caldo	9	12	7	8	15	8	3	6	3	18	
166	Caugrena della pelle	41	21	16	26	16	12	19	14	10	46	
166 ^a	Elefantiasi	—	—	—	—	—	—	—	—	1	—	
167	Favo, foruncoli	4	1	1	—	1	3	—	3	—	—	
168	Penfigo, eczema	4	5	3	7	4	1	1	2	—	1	
170	Altre malattie della pelle e dei suoi annessi	9	1	—	1	—	1	1	—	3	1	
171	Malattie delle ossa (b)	11	5	8	16	8	4	5	4	3	26	
174	Malattie delle articolazioni [esclusi la tubercolosi (47), i tumori maligni (77) e il reumatismo acuto e cronico (172 e 173)]	2	—	1	1	—	—	—	—	—	5	
175	Psoite	—	—	—	—	—	—	—	—	—	1	
176	Altre malattie delle ossa e degli organi della locomozione	2	1	1	1	3	—	1	—	2	2	
180	Alcoolismo acuto	—	—	—	1	1	2	2	—	—	—	
177	Alcoolismo cronico	18	4	9	13	11	6	2	21	15	6	
178	Avvelenamento cronico, accidentale o professionale, da sostanze inorganiche	—	—	—	1	3	—	—	—	—	—	
179	Avvelenamento cronico, accidentale o professionale, da sostanze organiche (escluso l'alcoolismo cronico)	—	—	—	1	—	—	—	—	—	1	

classificati secondo 264 cause di morte.
province.

Toscana						Marche				Umbria	Lazio	Abruzzi e Molise				Numero dell'elenco nosologico
Grosseto (ab. 166.951)	Livorno (ab. 240.330)	Lucca (ab. 407.249)	Massa e Carrara (ab. 190.868)	Pisa (ab. 334.884)	Stena (ab. 254.561)	Ancona (ab. 346.054)	Ascoli Piceno (ab. 281.735)	Macerata (ab. 284.641)	Pesaro e Urbino (ab. 293.581)	Perugia (ab. 665.957)	Roma (ab. 1.762.678)	Aquila degli Abruzzi (ab. 421.321)	Campobasso (ab. 356.593)	Chieti (ab. 398.906)	Teramo (ab. 344.328)	
3	4	3	4	4	2	3	3	2	6	12	23	14	14	10	10	157
—	—	4	1	—	2	1	2	1	6	4	7	2	9	—	4	158
1	1	5	2	2	1	3	7	3	9	18	24	4	10	11	10	159
1	4	7	5	5	11	5	3	5	5	20	55	9	7	19	11	160
1	—	3	—	1	—	1	1	—	3	2	11	2	—	3	1	161
—	—	1	1	2	—	1	—	—	5	2	2	2	2	1	—	162
—	—	—	—	—	—	—	—	—	1	—	—	—	—	—	—	163
—	—	—	—	—	—	—	—	—	—	—	—	—	—	—	—	164
9	10	13	2	6	10	10	8	2	6	20	65	12	4	24	14	165
1	6	15	9	15	7	9	6	12	9	13	27	13	7	10	9	166
—	—	1	—	—	—	—	—	1	—	—	—	—	—	—	1	166 ^a
—	—	2	—	1	—	—	—	—	—	—	13	—	1	1	2	167
—	—	2	—	3	1	5	3	3	—	3	10	3	3	1	2	168
2	2	2	1	3	—	—	—	—	—	4	5	1	2	4	—	170
1	6	11	6	9	4	2	—	5	3	12	41	4	4	3	4	171
1	—	1	1	1	—	—	4	—	1	—	7	2	2	2	1	174
—	—	—	2	—	—	—	—	—	—	—	2	2	—	—	—	175
1	3	15	2	3	—	4	—	—	—	2	2	—	1	—	—	176
1	—	1	—	—	—	—	1	1	1	2	2	—	1	—	—	180
—	5	6	1	8	9	9	6	11	14	40	55	19	8	10	15	177
—	—	—	—	—	—	1	1	2	1	—	1	—	1	1	—	178
—	—	—	—	—	—	—	—	—	—	—	2	—	—	—	—	179

sequestro, perforazione della volta palatina, necrosi del mascellare (non fosforica o senza indicazione), esostosi (senza

(a) Veggasi la nota a pag. 2.
(b) In questa rubrica sono comprese: periostite, periostosi, osteite, osteo-periostite, osteo-mielite, carie, necrosi, qualifica), osteoma, callo deforme. Sono esclusi la tubercolosi (48 e 49) e i tumori maligni (77).

Segue TAVOLA I. — Morti, durante l'anno 1926,
A — Per

classificati secondo 264 cause di morte,
province.

Numero dell'elenco nosologico	Cause di morte (a)	Emilia										Toscana						Marche				Umbria	Lazio	Abruzzi e Molise				Numero dell'elenco nosologico
		Bologna (ab. 670.396)	Ferrara (ab. 364.666)	Forlì (ab. 412.965)	Modena (ab. 415.178)	Parma (ab. 374.644)	Piacenza (ab. 293.005)	Ravenna (ab. 264.002)	Reggio nell'Emilia (ab. 355.025)	Arezzo (ab. 310.122)	Firenze (ab. 955.361)	Grosseto (ab. 166.951)	Livorno (ab. 240.330)	Lucca (ab. 407.249)	Massa e Carrara (ab. 190.868)	Pisa (ab. 334.884)	Stena (ab. 254.561)	Ancona (ab. 346.054)	Ascoli Piceno (ab. 281.735)	Macerata (ab. 284.641)	Pesaro e Urbino (ab. 293.581)	Perugia (ab. 665.957)	Roma (ab. 1.762.678)	Aquila degli Abruzzi (ab. 421.321)	Campobasso (ab. 356.593)	Chieti (ab. 398.906)	Teramo (ab. 344.328)	
181	per annegamento	25	19	27	19	20	20	8	14	8	24	7	5	14	3	19	9	18	8	3	8	27	59	9	16	11	11	181
182	per freddo	3	—	1	2	—	4	1	2	—	2	—	—	1	1	4	—	—	—	8	6	5	4	1	3	2	182	
184	per insolazione	—	1	1	—	2	1	1	—	1	—	1	1	1	—	1	1	1	1	—	2	1	—	2	—	1	184	
185	per fulminazione:																											
	a) naturale	1	—	—	—	1	2	2	—	3	1	3	1	1	2	1	—	—	1	1	4	7	7	2	—	2	185 ^a	
	b) da apparecchi elettrici	5	2	1	—	2	1	—	1	—	6	2	2	1	2	2	1	2	2	1	4	7	1	2	3	—	185 ^b	
186	per caduta	79	25	46	49	49	26	33	33	37	76	24	37	38	20	26	33	46	35	17	30	85	180	50	34	49	25	186
187	per lesioni causate da scoppio di esplosivi, di armi da fuoco, di mine	8	5	5	3	2	2	4	4	3	6	5	1	2	1	2	1	4	6	2	2	13	20	5	5	2	1	187
188	per ferite con armi da punta o da taglio	—	—	1	1	1	—	2	—	—	—	—	—	1	—	—	—	1	1	1	—	1	1	—	—	—	—	188
189	per lesioni prodotte da macchine agrarie o industriali	2	1	1	—	—	1	3	1	1	1	1	1	—	—	—	—	1	—	—	1	—	—	1	—	1	—	189
190	per schiacciamento da caduta di alberi o di altri corpi, da frane, valanghe, entro miniere; sotto veicoli o cavalli, sotto convogli ferroviari	55	18	31	18	25	21	14	20	15	50	8	9	32	15	15	17	16	13	16	18	42	174	30	12	15	14	190
191	per violenze di animali	3	4	2	1	1	2	—	2	1	3	1	2	—	2	1	2	4	2	—	8	7	1	5	3	2	—	191
192	per ustioni, escluse le morti per incendio	23	13	19	16	19	14	20	15	11	13	5	4	17	9	6	8	26	10	19	12	39	112	34	29	34	22	192
193	morti negli incendi	1	—	—	—	—	—	—	—	—	—	—	—	—	—	—	—	—	—	—	—	5	1	1	—	—	—	193
194	per soffocamento meccanico	1	—	—	4	7	—	—	1	—	1	—	—	—	—	—	1	1	—	1	1	2	—	1	1	—	—	194
195	assorbimento di gas irrespirabili o tossici	3	—	2	2	2	1	2	2	—	5	3	—	2	—	1	1	—	3	4	—	—	4	—	1	—	2	195
196	morsi di vipera o di altri animali velenosi	—	—	—	—	—	—	—	—	—	1	—	—	—	—	—	1	—	1	1	—	—	—	1	—	—	1	196
197	per avvelenamento con sostanze alimentari	—	—	1	—	—	—	1	1	—	—	—	—	1	—	—	—	—	—	—	1	3	1	2	—	—	—	197
198	per altri avvelenamenti acuti	1	—	—	—	1	1	—	—	1	2	—	—	—	2	1	4	—	—	1	4	7	—	—	3	—	—	198
199	per cause diverse o non determinate	4	—	—	—	2	—	1	1	1	—	—	—	5	—	2	2	1	—	—	1	2	1	1	—	—	—	199

(a) Veggasi la nota a pag. 2.

Numero dell'elenco nosologico	Cause di morte (a)	Emilia									
		Bologna (ab. 670.396)	Ferrara (ab. 364.666)	Forlì (ab. 412.965)	Modena (ab. 415.178)	Parma (ab. 374.644)	Piacenza (ab. 293.005)	Ravenna (ab. 264.002)	Reggio nell'Emilia (ab. 355.025)	Arezzo (ab. 310.122)	Eirenze (ab. 955.361)
200	Omicidio :										
	a) con armi da fuoco	6	5	5	2	4	6	9	2	1	3
	b) con armi da punta o da taglio . .	3	1	1	—	—	—	—	—	—	1
	c) con altri mezzi	1	—	1	—	—	1	—	1	2	2
201	Infanticidio (uccisione di bambini al di sotto di un anno)	—	—	—	1	—	—	—	—	—	—
204	Conflitto con la forza pubblica	—	—	—	—	—	—	—	—	—	—
207	Frattura (senza altra indicazione)	—	—	—	—	—	1	—	—	—	—
208	Altre violenze esterne	9	—	1	1	—	2	1	1	2	2
209	Morti violente, la cui causa è sconosciuta	2	—	—	—	—	—	1	—	—	—
210	per annegamento	29	11	7	10	12	3	10	6	1	11
211	con arma da fuoco	25	14	13	9	12	2	18	11	11	29
212	con arma da punta o da taglio . .	4	3	3	3	4	—	1	—	—	5
213	per impiccamento o strangolamento	49	7	12	16	21	7	14	16	3	23
214	per precipitazione	12	2	4	12	1	1	8	7	2	6
215	per schiacciamento sotto convogli ferroviari, sotto tramways, ecc. .	12	1	3	1	5	3	3	3	2	4
216 e 217	per ingestione di veleni	7	1	2	4	1	—	2	4	—	19
218	per assorbimento di gas velenosi .	8	—	—	3	5	1	—	3	1	—
219	con altro mezzo o con mezzo non determinato	—	—	—	—	—	2	—	1	—	—
0	Morti per causa ignota, o non dichiarata, o male indicata	21	2	3	5	3	2	1	—	3	17
	TOTALE GENERALE	10069	5518	6815	6461	5570	4124	4109	5675	4649	13365

(a) Veggasi la nota a pag. 2.

Numero dell'elenco nosologico	Cause di morte (a)	Toscana										Marche			Umbria	Lazio	Abruzzi e Molise				
		Grosseto (ab. 166.951)	Livorno (ab. 240.330)	Lucca (ab. 407.249)	Massa e Carrara (ab. 190.868)	Pisa (ab. 334.884)	Siena (ab. 254.561)	Ancona (ab. 346.054)	Ascoli Piceno (ab. 281.735)	Macerata (ab. 284.641)	Pesaro e Urbino (ab. 293.581)	Perugia (ab. 665.957)	Roma (ab. 1.762.678)	Aquila degli Abruzzi (ab. 421.321)	Campobasso (ab. 356.593)	Chieti (ab. 398.906)	Teramo (ab. 344.328)				
200	Omicidio :																				
	a) con armi da fuoco	1	2	2	5	3	1	3	2	2	1	8	24	4	8	6	6	200 ^a			
	b) con armi da punta o da taglio . .	—	2	2	4	1	2	3	3	—	3	5	19	2	4	4	1	200 ^b			
	c) con altri mezzi	—	—	1	2	1	—	1	2	—	—	3	7	3	1	2	2	200 ^c			
201	Infanticidio (uccisione di bambini al di sotto di un anno)	—	—	—	—	—	—	—	1	—	—	—	—	—	—	—	1	201			
204	Conflitto con la forza pubblica	—	—	—	—	—	—	—	—	—	—	—	—	—	—	1	—	204			
207	Frattura (senza altra indicazione)	—	—	—	—	—	—	—	—	—	—	—	—	—	—	—	—	207			
208	Altre violenze esterne	—	2	3	2	3	2	3	1	3	—	6	6	—	5	3	2	208			
209	Morti violente, la cui causa è sconosciuta	—	—	—	—	—	—	—	—	—	—	6	—	1	—	—	—	209			
210	per annegamento	2	3	6	2	5	5	5	1	3	6	6	20	4	6	6	1	210			
211	con arma da fuoco	6	12	4	4	5	6	9	1	4	4	19	55	7	10	4	3	211			
212	con arma da punta o da taglio . .	2	1	1	1	1	—	2	1	—	3	5	3	—	—	—	1	212			
213	per impiccamento o strangolamento	9	14	6	2	15	10	14	4	3	9	11	27	1	6	6	2	213			
214	per precipitazione	2	9	3	3	4	3	7	1	—	5	6	35	2	6	4	3	214			
215	per schiacciamento sotto convogli ferroviari, sotto tramways, ecc. .	—	3	4	—	1	1	2	1	1	1	2	—	—	—	—	—	215			
216 e 217	per ingestione di veleni	2	5	3	1	1	3	3	1	1	1	3	22	3	2	3	3	216 e 217			
218	per assorbimento di gas velenosi .	—	1	—	—	1	—	1	—	1	1	2	—	—	—	—	—	218			
219	con altro mezzo o con mezzo non determinato	—	—	—	—	—	—	—	1	—	—	5	—	1	—	—	—	219			
0	Morti per causa ignota, o non dichiarata, o male indicata	2	5	—	1	5	6	3	6	9	6	7	32	14	11	21	4	0.			
	TOTALE GENERALE	2455	3385	5784	2731	4429	4106	5184	4586	4493	4735	11017	28655	8160	7378	7257	5907				

Segue TAVOLA I. — Morti, durante l'anno 1926,

A — Per

Numero dell'elenco nosologico	Cause di morte (a)	Campania					Puglie			
		Avellino (ab. 433.510)	Benevento (ab. 286.265)	Caserta (ab. 883.021)	Napoli (ab. 1.547.908)	Salerno (ab. 630.441)	Bari delle Puglie (ab. 1.009.791)	Foggia (ab. 488.437)	Lecce (ab. 664.798)	Taranto (ab. 299.501)
1	Asfissia e apoplezia nel parto	5	—	19	4	9	5	2	12	4
2	Idrocefalo congenito, ernie cerebrali, spina bifida, mostruosità e altri vizi congeniti di formazione (esclusi i casi ai N. 3, 4 e 5)	16	14	60	51	25	27	33	21	8
3	Cianosi, vizi congeniti di cuore	8	4	15	35	27	12	2	32	3
4	Atresia (delle narici, dell'esofago, dell'ano, ecc.)	3	—	5	7	3	2	3	3	2
5	Labbro leporino complicato (gola di lupo).	3	3	3	12	4	2	4	4	—
6	Atrofia e debolezza congenita, ittero e sclerema dei neonati	308	230	489	725	435	1089	584	629	344
7	Nascita prematura, conseguenze del parto.	49	23	141	109	76	63	71	49	32
8	Altre malattie speciali dei neonati (atelectasia polmonare)	9	4	18	19	10	14	3	13	9
9	Mancanza di assistenza	—	—	—	—	—	—	—	—	—
10	Vaiuolo e vaiuoloide	1	—	2	—	—	1	—	—	—
11	Morbillo	70	43	220	150	79	725	131	642	120
12	Scarlattina	212	75	171	84	41	25	151	118	14
13	Risipola	28	3	32	36	17	41	18	67	10
14	Febbre tifoidea (tifo addominale e paratifi):									
	a) febbre tifoidea (tifo addominale)	90	65	213	185	99	84	95	208	58
	b) paratifi	20	18	29	21	28	8	12	13	6
16	Febbre ricorrente (spirillo di Obermeier)	—	—	—	—	—	1	—	—	—
17	Febbre melitense (micrococco melitense)	—	3	5	10	5	6	7	4	1
18	Febbre miliare	—	1	—	—	—	—	—	—	—
19	Meningite cerebro-spinale epidemica	1	—	1	1	—	—	1	—	—
20	Difterite e croup	34	16	71	136	43	42	20	42	16
21	Pertosse	25	19	39	60	19	10	58	121	6

(a) Veggasi la nota a pag. 2.

classificati secondo 264 cause di morte.

province.

Numero dell'elenco nosologico	Basilicata		Calabrie			Sicilia						Sardegna		
	Potenza (ab. 498.130)	Catanzaro (ab. 550.514)	Cosenza (ab. 534.895)	Reggio di Calabria (ab. 544.528)	Caltanissetta (ab. 406.313)	Catania (ab. 918.330)	Girgenti (ab. 435.197)	Messina (ab. 621.478)	Palermo (ab. 913.975)	Siracusa (ab. 569.515)	Trapani (ab. 429.781)	Cagliari (ab. 565.405)	Sassari (ab. 356.301)	
	6	6	5	10	1	9	5	12	6	3	—	10	3	1
	19	14	13	15	15	31	22	10	33	9	19	10	13	2
	10	13	11	10	4	8	9	9	12	4	9	24	8	3
	3	1	2	4	1	2	1	1	1	2	1	2	—	4
	6	—	1	3	2	5	1	3	4	5	—	3	1	5
	489	297	290	412	415	634	396	373	622	357	243	407	257	6
	80	86	84	30	19	60	37	42	44	18	56	175	83	7
	10	15	14	2	6	6	10	13	78	13	4	22	6	8
	—	—	—	—	—	3	—	—	1	—	—	—	—	9
	—	—	—	—	—	—	—	1	1	—	1	—	—	10
	630	191	129	192	35	147	132	294	67	24	6	102	197	11
	72	147	5	11	234	30	90	13	263	6	120	13	77	12
	18	33	23	13	10	20	7	17	20	17	10	30	11	13
	123	127	94	91	19	122	45	67	88	107	61	152	48	14 ^a
	10	18	33	24	22	5	4	19	6	13	2	38	3	14 ^b
	—	—	—	—	—	—	—	—	—	—	—	—	—	16
	—	9	2	4	3	17	8	13	6	11	3	6	2	17
	—	—	1	—	—	—	—	—	—	—	—	—	3	18
	—	—	—	—	—	1	—	—	1	—	—	1	—	19
	20	44	22	42	16	38	22	47	85	22	21	62	22	20
	24	124	12	89	—	27	21	32	22	17	27	236	43	21

Segue TAVOLA I. — Morti, durante l'anno 1926,

A — Per

Numero dell'Elenco nosologico	Cause di morte (a)	Campania					Puglie				
		Avellino (ab. 433.510)	Benevento (ab. 286.265)	Caserta (ab. 883.021)	Napoli (ab. 1.547.908)	Salerno (ab. 630.441)	Bari delle Puglie (ab. 1.009.791)	Foggia (ab. 488.437)	Lecce (ab. 664.798)	Taranto (ab. 299.501)	
22	Influenza :										
	a) con complicazioni polmonari dichiarate	102	52	148	274	95	72	177	200	45	
	b) senza indicazione di complicazioni polmonari	46	31	77	177	84	53	97	125	20	
23	Malaria e cachessia palustre :										
	a) malaria	20	7	47	22	20	17	122	131	36	
	b) cachessia palustre	4	5	18	3	2	2	15	21	10	
25	Enterite coleriforme	—	—	—	—	—	—	—	—	—	
26	Dissenteria :										
	a) amebica	—	—	—	2	—	—	—	—	—	
	b) bacillare	1	—	—	—	1	—	—	2	—	
	c) senza qualifica o dovuta ad altre cause	14	8	18	3	5	3	3	24	1	
29	Spirochetosi ittero-emorragica	—	—	1	—	—	—	—	1	—	
30	Lebbra	—	1	—	—	—	1	—	1	—	
31	Orecchioni	1	1	—	1	1	1	—	1	—	
32	Poliomielite anteriore acuta	6	5	15	12	7	8	4	14	7	
33	Encefalite letargica	5	—	5	3	3	5	2	1	1	
34	Altre malattie epidemiche	1	—	1	12	6	1	1	1	—	
35	Setticemia e pioemia (non puerperali)	50	25	71	117	67	122	36	94	32	
36	Pustola maligna, carbonchio	5	2	1	6	4	3	3	3	4	
37	Morva e farcino	—	—	—	—	—	—	—	—	—	
38	Rabbia	1	1	2	10	2	4	—	—	—	
39	Tetano	14	13	17	23	7	14	5	14	4	
172	Reumatismo articolare acuto	14	8	22	34	15	19	11	20	9	
40	Micosi	3	2	3	13	8	1	4	5	3	

(a) Veggasi la nota a pag. 2.

classificati secondo 264 cause di morte.

province.

Numero dell'Elenco nosologico	Basilicata	Calabrie			Sicilia						Sardegna			
	Potenza (ab. 498.130)	Catanzaro (ab. 550.514)	Cosenza (ab. 534.895)	Reggio di Calabria (ab. 544.528)	Caltanissetta (ab. 406.313)	Catania (ab. 918.330)	Girgenti (ab. 435.197)	Messina (ab. 621.478)	Palermo (ab. 913.975)	Siracusa (ab. 569.515)	Trapani (ab. 429.781)	Cagliari (ab. 565.405)	Sassari (ab. 356.301)	
	167	220	177	129	39	92	49	130	73	88	49	174	144	22 ^a
	90	127	106	72	40	55	126	101	78	79	36	70	65	22 ^b
	93	178	71	58	36	87	40	25	40	119	55	379	183	23 ^a
	19	32	9	9	3	14	12	2	9	15	11	79	28	23 ^b
	—	—	—	—	—	—	—	—	—	—	1	—	—	25
	—	—	—	1	2	1	—	—	1	2	—	2	1	26 ^a
	1	4	—	—	—	—	—	—	—	—	—	15	1	26 ^b
	12	22	11	14	3	7	5	4	10	3	3	49	6	26 ^c
	—	—	1	—	—	—	—	—	—	4	—	—	—	29
	1	1	—	2	—	1	—	—	1	1	1	6	—	30
	—	1	—	—	2	—	—	—	—	—	2	1	—	31
	3	8	5	11	6	5	3	8	10	9	4	10	2	32
	3	11	2	5	—	5	—	5	7	10	1	14	7	33
	2	5	3	8	4	35	11	14	8	12	—	—	1	34
	53	45	34	67	24	56	31	115	160	41	52	59	43	35
	17	6	6	3	1	2	9	2	9	1	4	7	5	36
	—	—	—	—	—	—	—	—	—	—	—	—	—	37
	1	—	1	1	1	2	1	—	3	—	—	—	1	38
	7	3	3	14	2	5	5	9	7	—	6	9	2	39
	14	20	13	17	3	15	4	11	10	6	7	17	6	172
	5	8	4	5	9	15	7	4	2	21	2	2	1	40

Segue TAVOLA I. — Morti, durante l'anno 1926,
A — Per

Numero dell'Elenco nosologico	Cause di morte (a)	Campania					Puglie			
		Avellino (ab. 433.510)	Benevento (ab. 286.265)	Caserta (ab. 883.021)	Napoli (ab. 1.547.908)	Salerno (ab. 630.441)	Bari delle Puglie (ab. 1.009.791)	Foggia (ab. 488.437)	Lecce (ab. 664.798)	Taranto (ab. 299.501)
41	Tubercolosi disseminata:									
	a) acuta	1	3	5	4	5	9	4	6	4
	b) cronica	4	5	12	27	11	18	6	20	2
42	Tubercolosi delle meningi e del sistema nervoso centrale	32	18	80	173	63	141	50	142	45
43	Tubercolosi dell'apparecchio respiratorio .	184	150	559	1382	365	740	432	806	268
44	Tubercolosi dell'intestino e del peritoneo .	46	28	99	201	44	237	49	100	33
45	Tubercolosi del sistema linfatico (escluse le ghiandole mesenteriche e le retroper- itoneali)	3	1	8	10	3	7	4	8	—
46	Tubercolosi della pelle e del connettivo sottocutaneo	2	—	2	3	—	3	2	7	1
47	Tubercolosi articolare	1	—	1	16	2	3	3	2	1
48	Tubercolosi delle ossa (esclusa la colonna vertebrale)	12	5	23	23	12	25	15	16	10
49	Tubercolosi della colonna vertebrale . .	6	3	16	22	10	26	7	17	4
49 ^a	Tubercolosi dell'apparecchio genito-urina- rio	3	2	2	7	1	3	1	6	—
49 ^b	Tubercolosi di altri organi o di organi non specificati	—	—	—	3	—	—	—	2	—
50	Sifilide	12	5	34	193	72	35	22	24	12
52	Infezione gonococcica	1	—	—	1	—	—	—	—	—
53	Altre malattie infettive	8	6	21	20	10	4	8	12	4
54	Rachitide	8	8	18	29	13	26	18	12	8
55	Pellagra	—	—	—	—	—	—	—	—	1
57	Scorbuto, morbo di Barlow	—	1	2	2	2	—	—	2	1
58	Porpora emorragica, morbo di Werlhoff .	3	2	5	10	1	13	5	10	3
59	Emofilia	1	—	3	11	2	7	2	3	4
60	Gotta	1	3	13	4	5	5	3	6	—

(a) Veggasi la nota a pag. 2.

classificati secondo 264 cause di morte
provincie.

Numero dell'Elenco nosologico	Basilicata	Calabrie			Sicilia						Sardegna			
	Potenza (ab. 498.130)	Catanzaro (ab. 550.514)	Cosenza (ab. 534.895)	Reggio di Calabria (ab. 544.528)	Caltanissetta (ab. 406.313)	Catania (ab. 918.330)	Girgenti (ab. 435.197)	Messina (ab. 621.478)	Palermo (ab. 913.975)	Siracusa (ab. 569.515)	Trapani (ab. 429.781)	Cagliari (ab. 565.405)	Sassari (ab. 356.301)	
	3	5	7	9	1	5	1	7	9	7	2	19	15	41 ^a
	10	17	6	8	1	10	6	9	18	6	9	26	9	41 ^b
	38	49	36	52	22	57	24	51	77	52	40	91	95	42
	312	364	303	325	188	506	231	464	724	328	306	819	549	43
	52	54	49	14	32	53	13	26	45	21	18	67	56	44
	4	1	1	4	3	6	1	1	7	1	—	17	6	45
	2	1	2	2	1	2	—	—	3	1	—	2	2	46
	3	5	2	2	1	2	2	6	3	1	—	14	6	47
	12	20	17	5	9	11	9	6	17	4	6	41	22	48
	14	10	6	5	5	13	5	10	15	4	4	18	11	49
	1	4	4	2	2	—	—	—	6	2	1	2	5	49 ^a
	—	—	—	—	—	—	—	—	—	—	—	—	—	49 ^b
	20	44	25	22	10	46	11	28	14	28	6	15	8	50
	—	—	—	—	—	2	—	—	—	—	—	—	—	52
	8	19	10	10	2	6	8	6	13	5	11	10	3	53
	21	14	15	26	11	19	4	16	10	14	3	52	18	54
	—	—	—	—	—	—	—	—	—	—	—	—	—	55
	1	—	1	—	—	2	1	1	2	1	1	1	2	57
	5	14	3	3	4	10	6	3	4	5	6	10	3	58
	3	3	—	2	2	9	2	3	9	6	1	8	4	59
	5	4	6	5	1	5	—	3	4	3	9	4	2	60

Segue TAVOLA I. — Morti, durante l'anno 1926,
A — Per

Numero dell'Elenco nosologico	Cause di morte (a)	Campania					Puglie				
		Avellino (ab. 433.510)	Benevento (ab. 286.265)	Caserta (ab. 883.021)	Napoli (ab. 1.547.908)	Salerno (ab. 630.441)	Bari delle Puglie (ab. 1.009.791)	Foggia (ab. 488.437)	Lecce (ab. 664.798)	Taranto (ab. 299.501)	
173	Reumatismo cronico	12	12	20	24	15	17	10	10	3	
61	Diabete	15	7	54	147	24	57	18	20	9	
62	Marasma senile	800	515	1675	2083	1216	1905	587	1138	417	
63	Anemia, clorosi :										
	a) anemia perniciosa	5	6	16	21	4	13	7	29	9	
	b) altre anemie e clorosi	15	7	19	76	22	38	26	55	13	
64	Leucemia e morbo di Hodgkin :										
	a) leucemia	5	3	15	16	13	10	5	7	6	
	b) morbo di Hodgkin	1	1	2	8	3	—	1	5	1	
65	Malattie della ghiandola pituitaria	—	1	—	1	—	—	—	—	—	
66	Malattie della ghiandola tiroide :										
	a) morbo di Flaiani-Basedow	3	—	3	1	5	2	—	—	—	
	b) altre malattie della ghiandola tiroide	1	1	—	—	4	2	1	2	—	
67	Malattie delle ghiandole paratiroidi	2	2	11	5	5	17	3	1	—	
68	Malattie del timo	—	1	—	1	2	—	—	2	1	
69	Malattie delle capsule surrenali (morbo di Addison)	1	2	3	8	1	7	1	3	3	
69bis	Malattie della milza	1	1	—	1	1	—	—	—	1	
70	Tumori maligni disseminati in più organi	2	—	2	3	—	4	4	3	2	
71		degli organi genitali della donna	13	9	32	130	28	54	23	36	21
72		delle mammelle	8	6	16	66	16	18	5	9	7
73		della vescica, uretra, prostata, del pene, dei testicoli	6	3	6	14	3	4	2	8	6
74		della cavità boccale (bocca, labbra, lingua, palato, velopendolo, tonsille)	7	8	13	35	9	8	8	8	7
75		dello stomaco e del fegato	38	26	57	107	33	59	35	42	14
76		del peritoneo e dell'intestino (Segue)	2	5	1	36	8	17	9	9	5

(a) Veggasi la nota a pag. 2.

classificati secondo 264 cause di morte.
provincie.

Numero dell'Elenco nosologico	Cause di morte (a)	Basilicata		Calabrie			Sicilia						Sardegna			
		Potenza (ab. 498.130)	Catanzaro (ab. 550.514)	Cosenza (ab. 534.895)	Reggio di Calabria (ab. 544.528)	Caltanissetta (ab. 406.313)	Catania (ab. 918.330)	Girgenti (ab. 435.197)	Messina (ab. 621.478)	Palermo (ab. 913.975)	Siracusa (ab. 569.515)	Trapani (ab. 429.781)	Cagliari (ab. 565.405)	Sassari (ab. 356.501)		
173	Reumatismo cronico	16	17	8	3	4	12	12	8	11	7	3	18	11	173	
61	Diabete	11	26	28	21	13	53	29	31	82	43	34	33	21	61	
62	Marasma senile	857	1095	1005	999	729	1467	776	1377	2174	704	703	784	563	62	
63	Anemia, clorosi :															
	a) anemia perniciosa	4	22	13	11	8	22	12	12	26	11	7	13	16	63 ^a	
	b) altre anemie e clorosi	13	12	12	16	24	57	22	22	40	23	16	17	12	63 ^b	
64	Leucemia e morbo di Hodgkin :															
	a) leucemia	10	5	4	7	2	15	13	4	5	5	5	8	2	64 ^a	
	b) morbo di Hodgkin	1	1	3	4	4	5	1	3	2	4	1	—	1	64 ^b	
65	Malattie della ghiandola pituitaria	—	—	—	—	—	—	—	1	—	—	—	—	—	65	
66	Malattie della ghiandola tiroide :															
	a) morbo di Flaiani-Basedow	1	1	3	—	1	4	—	—	3	1	—	6	4	66 ^a	
	b) altre malattie della ghiandola tiroide	2	1	3	1	—	2	—	—	4	2	—	4	2	66 ^b	
67	Malattie delle ghiandole paratiroidi	2	4	3	5	2	3	1	2	2	—	—	4	—	67	
68	Malattie del timo	1	1	1	—	1	1	—	6	1	—	—	3	2	68	
69	Malattie delle capsule surrenali (morbo di Addison)	3	1	1	3	1	4	—	2	7	3	6	4	2	69	
69bis	Malattie della milza	—	—	—	—	2	1	3	2	1	1	—	2	2	69bis	
70	Tumori maligni disseminati in più organi	—	1	1	1	1	1	2	2	7	—	—	—	1	70	
71		degli organi genitali della donna	19	37	33	22	15	34	18	43	23	24	14	16	9	71
72		delle mammelle	13	24	11	13	3	25	4	21	15	10	9	20	8	72
73		della vescica, uretra, prostata, del pene, dei testicoli	5	4	7	1	2	4	3	6	2	7	2	8	2	73
74		della cavità boccale (bocca, labbra, lingua, palato, velopendolo, tonsille)	9	11	6	11	2	11	6	9	14	2	4	10	3	74
75		dello stomaco e del fegato	45	40	31	47	19	90	28	70	55	29	18	53	44	75
76		del peritoneo e dell'intestino (Segue)	11	11	14	7	3	18	7	12	13	12	2	26	4	76

Segue TAVOLA I. — Morti, durante l'anno 1926,
A — Per

Numero dell'Elenco nosologico	Cause di morte (a)	Campania					Puglie			
		Avellino (ab. 433.510)	Benevento (ab. 286.265)	Caserta (ab. 883.021)	Napoli (ab. 1.547.908)	Salerno (ab. 630.441)	Bari delle Puglie (ab. 1.009.791)	Foggia (ab. 488.437)	Lecce (ab. 664.798)	Taranto (ab. 299.501)
77	(Segue) Tumori maligni delle ossa e delle articolazioni . . .	2	—	2	9	3	6	3	4	—
78	dei centri nervosi e organi dei sensi.	4	2	1	11	4	7	3	2	1
79	della pelle	2	8	11	12	9	12	3	5	4
80	d'altri organi o di organi non specificati	30	11	55	114	52	56	23	58	20
81	Tumori non maligni o il cui carattere maligno non è specificato, nè sono specificate le sedi, [esclusi quindi quelli cerebrali e spinali (n. 90 del nuovo Elenco), intestinali e addominali (136), uterini (153 ^a) e ovarici (151), ecc.]	—	—	2	7	—	—	2	—	—
82	Altre malattie generali	29	41	85	116	82	101	42	96	20
83	Meningite semplice cerebrale e spinale	76	30	99	198	77	71	100	178	86
84	Tabe dorsale :	5	1	6	26	9	10	3	6	2
84 ^a	Atrofia muscolare progressiva	—	1	1	4	—	—	—	—	—
85	Altre malattie del midollo spinale (b)	14	10	24	24	20	9	5	16	5
86	Encefalite	10	4	16	38	4	19	8	15	8
87	Apoplezia e congestione cerebrale	384	330	899	1214	567	976	508	509	261
88	Embolia e trombosi cerebrale	93	77	207	625	139	90	34	65	37
89	Paralisi senza causa indicata :									
	a) emiplegia	6	5	34	41	17	21	7	6	6
	b) altre paralisi	20	30	68	119	24	58	15	40	13
90	Tumori cerebrali e spinali (non maligni)	—	—	—	—	—	—	—	—	—
91	Rammollimento cerebrale	6	2	11	5	4	9	1	6	1
92	Paralisi progressiva degli alienati o demenza paralitica	—	—	17	68	16	2	1	14	—
93	Altre forme di alienazione mentale	3	3	39	50	70	7	1	5	—
94	Epilessia	21	12	48	65	52	30	11	16	2
95	Corea	1	—	3	—	1	1	—	4	1
96	Nevrite	1	—	1	6	—	1	1	—	1
97	Eclampsia (non puerperale)	8	3	24	64	8	18	7	7	2

(a) Veggasi la nota a pag. 2.
(b) Esclusi i tumori (nn. 78 e 90).

classificati secondo 264 cause di morte.
province.

Numero dell'Elenco nosologico	Basilicata	Calabrie			Sicilia						Sardegna			
	Potenza (ab. 498.130)	Catanzaro (ab. 550.514)	Cosenza (ab. 534.895)	Reggio di Calabria (ab. 544.528)	Caltanissetta (ab. 406.313)	Catania (ab. 918.330)	Girgenti (ab. 435.197)	Messina (ab. 621.478)	Palermo (ab. 913.975)	Siracusa (ab. 569.515)	Trapani (ab. 429.781)	Cagliari (ab. 505.405)	Sassari (ab. 356.301)	
	1	1	2	2	1	6	1	2	3	5	2	1	5	77
	2	6	3	4	2	7	2	9	5	5	5	6	6	78
	6	4	6	2	3	6	5	10	6	7	3	6	2	79
	33	33	34	40	20	47	30	47	52	25	32	50	25	80
	2	2	—	—	—	2	1	1	1	—	—	1	—	81
	40	35	27	35	46	46	33	56	90	41	26	51	15	82
	56	76	47	63	40	61	35	92	195	29	56	66	80	83
	7	5	4	5	1	7	3	2	7	6	—	4	—	84
	1	1	—	1	—	—	1	1	—	—	—	1	—	84 ^a
	15	15	18	16	2	24	9	6	14	14	5	18	15	85
	12	5	10	19	5	5	4	10	11	4	12	25	13	86
	479	405	488	343	339	670	392	482	712	438	377	304	159	87
	67	76	87	62	11	37	18	35	41	13	25	23	16	88
	9	9	15	9	26	36	10	24	36	33	10	38	13	89 ^a
	21	43	41	44	52	79	49	82	158	72	47	70	35	89 ^b
	—	—	1	—	—	—	—	—	—	—	—	—	—	90
	4	7	2	8	—	3	3	9	3	1	1	4	1	91
	2	2	—	1	1	1	2	2	17	4	—	5	3	92
	8	10	2	4	—	9	3	2	5	1	1	2	9	93
	37	24	20	19	10	21	11	27	27	9	10	20	21	94
	6	—	—	—	—	2	1	2	1	1	2	3	2	95
	1	—	2	1	—	1	—	1	—	—	1	2	1	96
	18	24	4	4	1	8	6	7	9	4	2	3	—	97

Segue TAVOLA I. — Morti, durante l'anno 1926,

A — Per

Numero dell'Elenco nosologico	Cause di morte (a)	Campania					Puglie			
		Avellino (ab. 433.510)	Benevento (ab. 286.265)	Caserta (ab. 883.021)	Napoli (ab. 1.547.908)	Salerno (ab. 630.441)	Bari (ab. 1.009.791)	Foggia (ab. 488.437)	Lecce (ab. 664.798)	Taranto (ab. 299.501)
98	Eclampsia infantile	231	120	859	967	283	851	275	217	95
99	Altre malattie del sistema nervoso	13	17	24	43	43	30	13	19	5
100	Malattie degli organi della vista	—	1	—	4	2	—	—	—	2
101	Malattie degli orecchi e del seno mastoideo (otite, morbo di Ménière)	4	1	16	40	10	26	5	15	4
102	Malattie delle fosse nasali e della laringe :									
	a) delle fosse nasali e loro annessi	1	—	—	1	—	2	—	3	—
	b) della laringe	19	3	24	31	8	25	25	11	9
103	Bronchite acuta	259	118	304	572	296	701	283	525	220
104	Bronchite cronica	162	105	298	459	226	364	174	174	88
105	Malattie della pleura	27	12	77	169	40	114	62	37	32
106	Congestione polmonare e apoplezia polmonare	7	5	20	33	12	22	7	13	10
107 ^a e 107 ^b	Polmonite crupale	387	241	939	1369	530	1014	477	758	233
108	Bronco polmonite acuta (compresa la bronchite capillare)	967	542	1870	3582	1202	3401	1137	1865	589
109	Polmonite cronica, cangrena polmonare :									
	a) polmonite cronica interstiziale (incluse le malattie professionali dell'apparecchio respiratorio).	3	—	3	3	1	3	—	2	1
	b) cangrena polmonare	—	2	4	1	1	3	2	1	1
110	Asma ed enfisema polmonare :									
	a) asma	30	30	61	56	36	37	37	40	6
	b) enfisema polmonare	12	14	24	13	18	14	10	16	2
111	Malattie del mediastino	—	—	—	1	—	—	—	1	—
112	Altre malattie dell'apparecchio respiratorio (esclusa la tubercolosi)	6	1	10	19	12	17	3	8	5
113	Malattie delle arterie :									
	a) aneurisma	11	4	13	39	12	27	9	11	3

(Segue)

(a) Veggasi la nota a pag. 2.

classificati secondo 264 cause di morte, provincie.

Numero dell'Elenco nosologico	Basilicata	Calabrie				Sicilia						Sardegna		
	Potenza (ab. 498.130)	Catanzaro (ab. 550.514)	Cosenza (ab. 534.895)	Reggio di Calabria (ab. 544.528)	Caltanissetta (ab. 406.313)	Catania (ab. 918.330)	Girgenti (ab. 435.197)	Messina (ab. 621.478)	Palermo (ab. 913.975)	Siracusa (ab. 569.515)	Trapani (ab. 429.781)	Cagliari (ab. 565.405)	Sassari (ab. 356.301)	
	327	339	255	154	64	155	89	213	81	97	23	59	17	98
	18	23	25	23	4	21	5	19	21	7	11	24	12	99
	—	1	—	—	—	1	—	—	—	—	—	—	—	100
	5	5	7	4	6	15	4	9	14	5	7	7	7	101
	2	—	—	—	—	1	—	—	—	—	—	—	1	102 ^a
	20	11	17	15	7	11	5	10	12	4	4	16	10	102 ^b
	485	337	263	325	244	519	282	298	290	237	150	141	106	103
	213	164	229	140	78	179	100	151	168	171	62	125	92	104
	36	50	36	38	28	69	24	45	110	32	29	39	25	105
	6	9	11	7	2	5	2	3	15	7	10	7	5	106
	458	565	380	549	409	814	289	489	1020	469	241	579	477	107 ^a e 107 ^b
	1309	1108	873	993	693	1518	763	1381	1298	716	561	924	669	108
	2	5	1	1	4	1	—	—	—	1	2	1	1	109 ^a
	—	1	1	1	1	1	1	3	—	1	—	5	2	109 ^b
	18	30	42	26	14	44	22	36	43	17	11	25	18	110 ^a
	17	13	16	7	4	6	6	7	7	6	8	6	7	110 ^b
	—	—	1	—	—	—	—	—	1	—	—	—	—	111
	7	8	5	4	2	11	1	6	4	3	5	30	15	112
	7	11	3	9	—	10	5	8	11	5	11	14	2	113 ^a

Numero dell'Elenco nosologico	Cause di morte (a)	Campania					Puglie				
		Avellino (ab. 433.510)	Benevento (ab. 286.265)	Caserta (ab. 883.021)	Napoli (ab. 1.547.908)	Salerno (ab. 630.441)	Bari delle Puglie (ab. 1.009.791)	Foggia (ab. 488.437)	Lecce (ab. 664.798)	Taranto (ab. 299.501)	
113	(Segue) Malattie delle arterie :										
	b) arteriosclerosi	127	79	191	400	130	80	52	86	22	
	c) altre malattie delle arterie	6	2	12	22	10	25	3	10	1	
114	Embolia, trombosi (non cerebrali)	—	1	1	5	3	2	—	5	2	
115	Malattie delle vene (flebiti, varici, trombosi, emorroidi)	3	1	1	19	3	6	3	4	1	
116	Malattie del sistema linfatico (linfangioite, adenite, ecc.)	3	3	3	7	5	3	4	5	3	
117	Malattie del cuore :										
	a) endocardite e miocardite acute	106	6	45	59	33	55	82	28	9	
	b) altre malattie del cuore	819	494	1603	2189	1039	1489	592	850	283	
118	Pericardite	6	1	6	7	3	4	4	1	—	
119	Angina pectoris	25	15	51	170	37	34	15	19	8	
120	Sincope	27	14	63	71	27	38	27	38	4	
121	Emorragie senza causa determinata	1	—	7	4	3	4	1	2	1	
122	Altre malattie del sistema circolatorio	—	—	—	2	—	—	1	—	—	
123	Malattie della cavità boccale e degli organi annessi	2	1	10	13	4	46	11	26	5	
124	Malattie delle tonsille, faringe, esofago :										
	a) malattie delle tonsille e della faringe (comprese le forme adenoidee)	17	6	22	9	7	16	10	14	7	
	b) malattie dell'esofago	2	1	1	17	—	1	—	—	—	
125	Ulcera dello stomaco e del duodeno :										
	a) ulcera dello stomaco	9	3	17	45	14	14	19	18	4	
	b) ulcera del duodeno	1	1	5	9	6	5	—	3	—	
126	Altre malattie dello stomaco	37	20	67	125	43	194	36	75	17	
127	Cirrosi epatica :										
	a) cirrosi alcoolica del fegato	4	6	—	1	—	—	12	1	—	
	b) cirrosi epatica non indicata come alcoolica	32	18	97	207	64	86	53	65	21	

(a) Veggasi la nota a pag. 2.

Numero dell'Elenco nosologico	Cause di morte (a)	Basilicata	Calabrie			Sicilia						Sardegna		Numero dell'Elenco nosologico
		Potenza (ab. 498.130)	Catanzaro (ab. 550.514)	Cosenza (ab. 534.895)	Reggio di Calabria (ab. 544.528)	Caltanissetta (ab. 406.313)	Catania (ab. 918.330)	Girgenti (ab. 435.197)	Messina (ab. 621.478)	Palermo (ab. 913.975)	Siracusa (ab. 569.515)	Trapani (ab. 429.781)	Cagliari (ab. 565.405)	
113 ^b	b) arteriosclerosi	55	64	91	54	22	72	58	103	195	45	49	48	48
113 ^c	c) altre malattie delle arterie	11	6	2	—	1	7	2	6	14	—	1	1	—
114	Embolia, trombosi (non cerebrali)	1	—	3	2	1	2	1	1	4	2	1	2	—
115	Malattie delle vene (flebiti, varici, trombosi, emorroidi)	1	3	1	3	1	2	2	4	3	4	1	1	3
116	Malattie del sistema linfatico (linfangioite, adenite, ecc.)	2	1	1	—	3	2	2	2	5	—	1	1	2
117 ^a	a) endocardite e miocardite acute	17	14	28	18	8	17	7	13	14	14	14	27	15
117 ^b	b) altre malattie del cuore	880	854	820	648	367	919	465	891	1255	511	357	583	284
118	Pericardite	1	7	—	1	1	3	1	5	7	4	2	2	5
119	Angina pectoris	19	31	20	21	15	26	16	18	60	18	15	9	13
120	Sincope	20	19	25	9	5	9	12	21	18	7	7	12	17
121	Emorragie senza causa determinata	5	5	2	3	—	2	1	6	5	2	4	6	—
122	Altre malattie del sistema circolatorio	—	—	—	—	1	—	—	—	—	—	—	—	—
123	Malattie della cavità boccale e degli organi annessi	7	12	3	4	10	13	10	7	15	10	9	7	4
124 ^a	a) malattie delle tonsille e della faringe (comprese le forme adenoidee)	22	16	5	7	8	11	7	6	15	7	4	29	14
124 ^b	b) malattie dell'esofago	—	1	1	1	2	—	—	—	—	1	2	—	—
125 ^a	a) ulcera dello stomaco	15	10	23	18	8	23	6	21	30	10	10	17	9
125 ^b	b) ulcera del duodeno	2	3	2	6	—	3	3	7	5	4	—	1	1
126	Altre malattie dello stomaco	31	43	48	31	52	89	20	29	43	57	24	36	33
127 ^a	a) cirrosi alcoolica del fegato	—	—	1	1	1	2	—	—	1	—	—	2	—
127 ^b	b) cirrosi epatica non indicata come alcoolica	59	60	48	62	40	122	53	68	72	67	37	88	42

Segue TAVOLA I. — Morti, durante l'anno 1926,

A — Per

Numero dell'Elenco nosologico	Cause di morte (a)	Campania					Puglie			
		Avellino (ab. 433.510)	Benevento (ab. 286.265)	Caserta (ab. 883.021)	Napoli (ab. 1.547.908)	Salerno (ab. 630.441)	Bari delle Puglie (ab. 1.009.791)	Foggia (ab. 488.437)	Lecce (ab. 664.798)	Taranto (ab. 299.501)
128	Atrofia gialla acuta del fegato	1	—	—	—	1	2	1	3	3
129	Calcoli biliari	9	2	10	16	7	9	8	5	6
130	Ittero grave	—	1	9	7	2	8	4	11	2
131	Echinococco del fegato	—	—	—	6	—	3	1	3	—
132	Altre malattie del fegato	22	10	51	103	17	79	27	34	19
133	Malattie del pancreas	1	—	—	4	—	3	—	—	—
134	Enteriti :									
	a) al di sotto di due anni	911	427	1548	2950	1254	2287	1709	2022	876
	b) di due anni e oltre	279	174	519	808	318	457	448	583	189
135	Volvolo, occlusione intestinale	27	19	58	105	42	62	22	49	21
136	Tumori intestinali e addominali (esclusi i tumori maligni)	—	—	1	—	—	1	—	1	—
137	Ernie intestinali e addominali	19	15	35	91	20	60	20	35	18
138	Malattie da echinococco, escluso l'echinococco del fegato	—	—	1	2	—	3	—	—	—
139	Malattie da parassiti intestinali :									
	a) cestodi, escluso l'echinococco	—	—	—	—	—	—	—	—	—
	c) nematodi, escluso l'anchilostoma	4	1	2	—	1	—	1	1	—
	e) altri parassiti	—	—	—	—	—	—	—	—	—
	f) parassita non specificato	16	7	13	12	9	33	25	22	2
140	Anchilostomiasi	—	—	—	—	—	—	—	—	—
141	Appendicite e tifo	13	6	29	76	13	40	8	11	2
142	Altre malattie dell'intestino	19	19	40	73	18	36	23	36	18
143	Peritonite senza causa indicata	33	20	56	104	46	75	47	45	20
145	Altre malattie dell'apparecchio digerente (esclusi i tumori maligni e la tubercolosi)	—	—	—	1	—	—	—	—	—

(a) Veggasi la nota a pag. 2.

classificati secondo 264 cause di morte.

province.

Numero dell'Elenco nosologico	Basilicata	Calabrie			Sicilia						Sardegna		Numero dell'Elenco nosologico	
		Potenza (ab. 498.130)	Catanzaro (ab. 550.514)	Cosenza (ab. 534.895)	Reggio di Calabria (ab. 544.528)	Caltanissetta (ab. 406.313)	Catania (ab. 918.330)	Girgenti (ab. 435.197)	Messina (ab. 621.478)	Palermo (ab. 913.975)	Siracusa (ab. 569.515)	Trapani (ab. 429.781)		Cagliari (ab. 565.405)
128	—	2	2	2	—	1	—	—	4	2	—	1	1	128
129	3	2	8	4	4	5	4	7	10	6	5	2	5	129
130	3	6	2	3	3	7	2	3	7	6	3	18	3	130
131	1	—	1	—	1	4	—	1	1	—	2	1	1	131
132	24	24	19	31	15	60	27	28	56	46	14	27	10	132
133	—	—	—	—	—	2	1	—	—	—	1	—	—	133
134 ^a	1698	988	842	754	1176	2310	1252	899	1203	1385	549	1077	801	134 ^a
134 ^b	473	364	321	258	285	574	310	303	452	357	179	471	315	134 ^b
135	35	34	26	34	18	27	18	29	36	22	16	40	8	135
136	—	—	—	—	—	—	—	—	—	—	—	—	—	136
137	23	22	25	14	16	39	15	22	47	27	20	30	17	137
138	3	—	—	1	1	—	1	—	—	1	1	3	5	138
139 ^a	—	—	—	—	—	—	—	—	—	—	—	—	—	139 ^a
139 ^c	—	—	—	—	—	—	—	1	—	—	—	1	2	139 ^c
139 ^e	—	1	—	—	—	—	—	—	—	—	—	—	—	139 ^e
139 ^f	14	12	4	4	7	9	3	5	2	13	2	7	3	139 ^f
140	—	—	1	2	—	—	—	—	—	—	—	—	—	140
141	9	15	7	14	14	32	6	10	25	16	6	18	7	141
142	21	17	21	18	9	22	8	25	21	13	11	20	8	142
143	44	47	32	26	34	67	41	43	112	31	41	54	34	143
145	—	—	—	—	—	—	—	—	—	—	—	—	—	145

Segue TAVOLA I. — Morti, durante l'anno 1926,
A — Per

Numero dell'elenco nosologico	Cause di morte (a)	Campania					Puglie				
		Avellino (ab. 433.510)	Benevento (ab. 286.265)	Caserta (ab. 883.021)	Napoli (ab. 1.547.908)	Salerno (ab. 630.441)	Bari delle Puglie (ab. 1.009.791)	Foggia (ab. 488.437)	Lecce (ab. 664.798)	Taranto (ab. 299.501)	
146	Malattie dei reni:										
	a) nefrite acuta (comprese le nefriti senza qualifica, al di sotto di dieci anni)	87	71	253	267	114	381	120	155	79	
	b) nefrite cronica (comprese le nefriti senza qualifica, da dieci anni e più)	167	102	348	1029	267	374	144	169	79	
	c) chiluria	1	—	—	23	—	—	—	—	—	
	d) altre malattie dei reni e dei loro annessi (escluse le malattie dei reni da gravidanza)	5	2	10	28	9	16	7	19	—	
147	Malattie della vescica [escluse le forme veneree (50, 51 e 52), tubercolari (49 ^a) e neoplastiche maligne (73)]	29	12	31	99	36	35	15	33	16	
148	Calcoli delle vie urinarie	2	4	4	14	4	6	6	6	—	
149	Malattie dell'uretra, ascesso urinoso e malattie della prostata (b):										
	a) restringimento uretrale	—	1	—	2	—	—	—	—	—	
	b) altre malattie dell'uretra	1	—	1	7	2	2	1	2	1	
	c) malattie della prostata	5	3	12	25	9	14	8	4	3	
150	Malattie degli organi genitali maschili (b)	—	—	1	1	—	—	—	—	—	
151	Cisti o altri tumori non maligni dell'ovaia	—	1	2	3	2	3	1	2	1	
152	Salpingite, ascesso del bacino nella donna (non puerperali)	—	—	—	5	1	5	2	1	2	
153	Malattie dell'utero:										
	a) tumore uterino non canceroso	1	—	3	17	3	3	2	3	3	
	b) emorragia uterina non puerperale	1	4	3	1	1	—	1	—	—	
154	Altre malattie degli organi genitali femminili (non puerperali) (c)	2	1	6	16	2	4	2	1	5	
155	Malattie non puerperali delle mammelle	2	—	—	2	1	—	—	—	—	
156	Anomalie della gravidanza:										
	a) aborto	1	1	1	—	—	—	1	1	—	
	b) gravidanza ectopica	—	1	1	3	1	2	—	—	—	
	c) altre anomalie della gravidanza	1	—	1	1	—	—	—	1	—	

(a) Veggasi la nota a pag. 2.
(b) Escluse le forme veneree (50, 51 e 52), tubercolari (49^a) e neoplastiche maligne (73).
(c) Escluse le forme veneree (50, 51 e 52), tubercolari (49^a), neoplastiche maligne (71), i tumori non maligni d

classificati secondo 264 cause di morte.
provincie.

Numero dell'elenco nosologico	Cause di morte (a)	Basilicata	Calabrie				Sicilia						Sardegna		
		Potenza (ab. 498.130)	Catanzaro (ab. 550.514)	Cosenza (ab. 534.895)	Reggio di Calabria (ab. 544.528)	Caltanissetta (ab. 406.313)	Catania (ab. 918.330)	Girgenti (ab. 435.197)	Messina (ab. 621.478)	Palermo (ab. 913.975)	Siracusa (ab. 569.515)	Trapani (ab. 429.781)	Cagliari (ab. 565.405)	Sassari (ab. 356.301)	
		124	119	67	63	122	120	76	111	220	74	91	60	35	146 ^a
		155	190	152	158	145	306	198	220	381	191	150	164	123	146 ^b
		—	—	—	—	—	12	—	—	—	1	—	—	—	146 ^c
		10	14	8	9	9	15	11	12	29	13	4	8	11	146 ^d
		26	21	15	20	16	50	28	34	44	15	17	18	12	147
		4	4	3	3	7	6	2	11	13	14	7	5	6	148
		2	—	—	—	1	1	—	—	4	1	1	1	—	149 ^a
		—	3	—	—	—	4	—	—	1	—	—	1	—	149 ^b
		3	3	11	6	4	21	2	3	30	14	8	13	19	149 ^c
		—	1	—	—	—	—	—	—	—	—	—	—	—	150
		1	1	—	—	2	1	—	1	3	—	—	—	1	151
		—	—	1	—	—	—	2	—	—	1	—	—	—	152
		3	1	—	—	1	2	3	1	7	1	2	1	1	153 ^a
		1	—	4	2	1	—	2	—	—	1	3	2	—	153 ^b
		5	3	1	7	1	4	—	—	4	3	2	1	6	154
		—	—	—	1	1	—	—	—	—	—	—	—	—	155
		—	2	—	1	—	1	—	—	—	—	—	—	—	156 ^a
		—	1	—	1	1	2	—	1	5	1	—	—	—	156 ^b
		1	—	1	1	—	—	—	—	—	—	—	—	1	156 ^c

l'utero (153^a) e dell'ovaia (151).

Segue TAVOLA I. — Morti, durante l'anno 1926,
A — Per

Numero dell'elenco nosologico	Cause di morte (a)	Campania					Puglie				
		Avellino (ab. 433.510)	Benevento (ab. 286.265)	Caserta (ab. 883.021)	Napoli (ab. 1.547.908)	Salerno (ab. 630.441)	Bari delle Puglie (ab. 1.009.791)	Foggia (ab. 488.437)	Lecce (ab. 664.798)	Taranto (ab. 299.501)	
157	Metrorragia dopo il parto	9	7	15	47	24	19	9	10	3	
158	Altre anomalie del parto	2	3	7	5	4	5	1	6	1	
159	Albuminuria ed eclampsia puerperali . .	3	9	21	55	16	17	14	10	5	
160	Febbre puerperale	14	8	20	29	13	16	5	22	2	
161	Pelvi e metroperitonite puerperali . . .	3	2	2	2	—	2	3	1	—	
162	Phlegmasia alba dolens. Embolia e morte improvvisa puerperali	1	2	1	2	2	2	—	4	—	
163	Conseguenze del parto (senza altra indicazione)	—	—	—	1	—	—	2	—	—	
164	Malattie puerperali della mammella . .	—	—	—	—	1	—	—	—	—	
165	Flemmone, ascesso caldo	17	11	26	86	28	46	32	34	10	
166	Cangrena della pelle	8	6	24	50	8	27	12	22	7	
166 ^a	Elefantiasi	—	—	—	2	—	—	—	—	1	
167	Favo, foruncoli	1	1	7	8	4	2	1	2	3	
168	Pemfigo, eczema	2	1	3	6	2	5	4	1	3	
170	Altre malattie della pelle e dei suoi annessi	—	4	2	3	1	3	1	5	1	
171	Malattie delle ossa (b)	3	2	6	25	10	19	6	20	6	
174	Malattie delle articolazioni [esclusi la tubercolosi (47), i tumori maligni (77) e il reumatismo acuto e cronico (172 e 173)]	—	1	1	5	—	2	1	—	—	
175	Psoite	—	—	—	2	—	1	—	—	—	
176	Altre malattie delle ossa e degli organi della locomozione	—	1	1	4	2	2	1	—	1	
180	Alcoolismo acuto	1	1	1	—	1	—	—	—	—	
177	Alcoolismo cronico	2	1	14	7	8	5	2	8	—	
178	Avvelenamento cronico, accidentale o professionale, da sostanze inorganiche . .	1	—	—	5	1	—	—	—	—	
179	Avvelenamento cronico, accidentale o professionale, da sostanze organiche (escluso l'alcoolismo cronico)	—	—	1	2	—	1	—	—	1	

(a) Veggasi la nota a pag. 2.

(b) In questa rubrica sono comprese: periostite, periostosi, osteite, osteo-periostite, osteo-mielite, carie, necrosi, qualifica, osteoma, callo deforme. Sono esclusi la tubercolosi (48 e 49) e i tumori maligni (77).

classificati secondo 264 cause di morte.
provincie.

Numero dell'elenco nosologico	Basilicata		Calabrie			Sicilia						Sardegna		Numero dell'elenco nosologico
	Potenza (ab. 498.130)	Catanzaro (ab. 550.514)	Cosenza (ab. 534.895)	Reggio di Calabria (ab. 544.528)	Caltanissetta (ab. 406.313)	Catania (ab. 918.330)	Girgenti (ab. 435.197)	Messina (ab. 621.478)	Palermo (ab. 913.975)	Siracusa (ab. 569.515)	Trapani (ab. 429.781)	Cagliari (ab. 565.405)	Sassari (ab. 356.301)	
157	14	8	18	11	12	15	8	3	15	4	7	21	8	157
158	8	4	3	4	2	1	1	1	5	3	—	5	2	158
159	5	4	12	10	6	7	3	5	9	6	3	10	3	159
160	15	24	22	14	11	22	8	13	14	9	7	19	20	160
161	2	5	2	4	4	6	—	1	1	—	—	2	2	161
162	2	—	1	2	1	3	2	2	3	—	—	1	1	162
163	—	—	1	—	—	—	—	—	—	—	1	1	—	163
164	—	—	—	—	—	—	—	—	—	—	—	—	—	164
165	28	26	21	24	20	19	9	19	32	16	20	14	11	165
166	8	7	4	17	6	15	10	10	17	9	13	13	5	166
166 ^a	—	—	—	—	—	—	—	—	—	—	—	—	—	166 ^a
167	2	2	3	—	—	—	3	3	2	4	2	6	—	167
168	6	2	2	—	2	2	—	1	2	—	3	5	—	168
170	2	1	—	2	—	1	1	2	1	—	1	3	1	170
171	9	7	8	6	3	14	4	4	9	3	7	6	5	171
174	1	—	1	—	—	—	—	—	2	—	—	—	2	174
175	—	—	1	—	—	—	—	—	—	—	—	—	—	175
176	2	1	2	1	1	—	—	—	—	2	—	—	3	176
180	—	—	—	—	—	—	—	1	—	—	—	—	1	180
177	2	5	1	1	1	3	—	4	8	4	3	13	4	177
178	—	—	—	—	—	—	—	—	—	1	—	2	—	178
179	—	—	—	—	—	—	—	—	—	—	—	—	—	179

sequestro, perforazione della volta palatina, necrosi del mascellare (non fosforica o senza indicazione), esostosi (senza

Segue TAVOLA I. — Morti, durante l'anno 1926,
A — Per

Numero dell'elenco nosologico	Cause di morte (a)	Campania					Puglie				
		Avellino (ab. 433.510)	Benevento (ab. 286.265)	Caserta (ab. 883.021)	Napoli (ab. 1.547.908)	Salerno (ab. 630.441)	Bari delle Puglie (ab. 1.009.791)	Foggia (ab. 488.437)	Lecce (ab. 664.798)	Taranto (ab. 299.501)	
181	per annegamento	16	11	29	17	21	39	17	18	12	
182	per freddo	1	1	—	2	3	2	—	2	—	
184	per insolazione	—	2	2	—	—	—	4	—	—	
185	per fulminazione:										
	a) naturale	2	2	5	—	3	8	5	13	4	
	b) da apparecchi elettrici	1	—	3	2	2	—	5	1	1	
186	per caduta	31	24	63	145	64	90	30	37	14	
187	per lesioni causate da scoppio di esplosivi, di armi da fuoco, di mine	34	3	17	14	11	10	4	4	7	
188	per ferite con armi da punta o da taglio	—	1	—	4	—	—	2	—	—	
189	per lesioni prodotte da macchine agrarie o industriali	—	1	2	1	3	3	2	3	1	
190	per schiacciamento da caduta di alberi o di altri corpi, da frane, valanghe, entro miniere; sotto veicoli o cavalli, sotto convogli ferroviari	16	5	36	114	31	24	16	13	12	
191	per violenze di animali	5	3	3	3	2	2	9	2	—	
192	per ustioni, escluse le morti per incendio	49	19	67	57	80	48	37	30	15	
193	morti negli incendi	—	—	—	1	2	1	—	—	—	
194	per soffocamento meccanico	1	1	1	1	—	3	—	—	—	
195	assorbimento di gas irrespirabili o tossici	3	—	4	6	2	11	6	6	2	
196	morsi di vipera o di altri animali velenosi	—	—	—	—	1	—	—	—	—	
197	per avvelenamento con sostanze alimentari	3	—	—	—	1	2	3	2	—	
198	per altri avvelenamenti acuti	2	2	2	6	4	5	3	3	1	
199	per cause diverse o non determinate	—	2	11	10	—	3	1	3	—	

(a) Veggasi la nota a pag. 2.

classificati secondo 264 cause di morte,
provincie.

Numero dell'elenco nosologico	Basilicata	Calabrie				Sicilia						Sardegna		
	Potenza (ab. 498.130)	Catanzaro (ab. 550.514)	Cosenza (ab. 534.895)	Reggio di Calabria (ab. 544.528)	Caltanissetta (ab. 406.313)	Catania (ab. 918.330)	Girgenti (ab. 435.197)	Messina (ab. 621.478)	Palermo (ab. 913.975)	Siracusa (ab. 569.515)	Trapani (ab. 429.781)	Cagliari (ab. 565.495)	Sassari (ab. 356.301)	
181	12	6	8	7	6	15	4	13	10	9	15	19	9	181
182	7	—	2	3	—	1	1	1	—	—	—	3	—	182
184	1	—	—	—	—	1	2	—	—	2	1	1	1	184
185 ^a	10	7	5	3	4	8	—	4	2	6	5	6	—	185 ^a
185 ^b	1	3	3	3	1	2	3	2	4	—	—	2	2	185 ^b
186	57	50	55	63	30	55	28	60	63	32	31	51	24	186
187	9	5	5	11	6	9	2	6	14	2	3	4	5	187
188	2	—	—	1	—	1	—	—	1	—	—	—	1	188
189	1	—	—	—	1	—	—	—	2	—	—	—	1	189
190	20	28	15	20	28	32	10	18	36	15	14	24	12	190
191	4	5	2	1	3	2	3	3	5	2	5	4	—	191
192	46	48	47	36	20	44	15	35	37	20	14	30	27	192
193	—	—	—	—	1	—	1	1	—	—	—	1	1	193
194	1	—	—	—	—	1	—	—	—	—	—	2	—	194
195	6	1	1	1	—	6	7	5	6	—	—	2	4	195
196	—	1	—	—	—	—	—	—	—	—	—	—	—	196
197	2	—	—	2	1	—	3	2	—	—	—	1	2	197
198	1	1	1	1	4	5	6	2	2	1	1	1	—	198
199	2	3	1	2	—	5	—	4	8	4	1	2	5	199

Segue TAVOLA I. — Morti, durante l'anno 1926,
A — Per

Numero dell'elenco nosologico	Cause di morte (a)	Campania					Puglie			
		Avellino (ab. 433.510)	Benevento (ab. 286.265)	Caserta (ab. 883.021)	Napoli (ab. 1.547.908)	Salerno (ab. 630.441)	Bari delle Puglie (ab. 1.009.791)	Foggia (ab. 488.437)	Lecce (ab. 664.798)	Taranto (ab. 299.501)
200	Omicidio :									
	a) con armi da fuoco	12	1	29	72	20	11	13	7	4
	b) con armi da punta o da taglio . .	3	4	10	24	7	6	8	4	1
	c) con altri mezzi	7	2	5	7	10	7	5	3	—
201	Infanticidio (uccisione di bambini al di sotto di un anno)	—	—	—	1	—	—	—	—	—
204	Conflitto con la forza pubblica	—	—	—	—	—	—	—	—	—
207	Frattura (senza altra indicazione)	—	—	—	—	—	—	—	—	—
208	Altre violenze esterne	1	1	2	11	2	9	4	5	3
209	Morti violente, la cui causa è sconosciuta	—	1	—	1	1	—	1	—	—
210	per annegamento	7	6	3	4	4	15	4	8	3
211	con arma da fuoco	6	4	19	33	12	8	8	5	4
212	con arma da punta o da taglio . .	—	—	2	3	—	1	1	—	—
213	per impiccamento o strangolamento	6	1	4	4	6	11	1	4	1
214	per precipitazione	2	2	4	21	5	3	1	3	5
215	Suicidi per schiacciamento sotto convogli ferroviari, sotto tramways, ecc. .	—	—	1	1	1	5	—	1	—
216 e 217	per ingestione di veleni	1	7	4	61	6	12	5	2	2
218	per assorbimento di gas velenosi .	1	—	1	—	—	—	—	—	—
219	con altro mezzo o con mezzo non determinato	—	—	—	—	—	—	—	—	—
0	Morti per causa ignota, o non dichiarata, o male indicata	18	3	13	40	3	14	7	35	31
	TOTALE GENERALE	8469	5969	16781	27793	11233	29804	10219	14863	5426

classificati secondo 264 cause di morte.
provincie.

Numero dell'elenco nosologico	Cause di morte (a)	Basilicata	Calabrie			Sicilia						Sardegna		
		Potenza (ab. 498.130)	Catanzaro (ab. 550.514)	Cosenza (ab. 534.895)	Reggio di Calabria (ab. 544.528)	Caltanissetta (ab. 406.313)	Catania (ab. 918.330)	Girgenti (ab. 435.197)	Messina (ab. 621.478)	Palermo (ab. 913.975)	Siracusa (ab. 569.515)	Trapani (ab. 429.781)	Cagliari (ab. 565.405)	Sassari (ab. 356.301)
200 ^a	a) con armi da fuoco	7	24	9	52	18	29	35	5	33	9	23	15	22
200 ^b	b) con armi da punta o da taglio . .	16	14	9	12	2	7	5	6	8	4	3	5	4
200 ^c	c) con altri mezzi	6	3	2	10	1	5	6	4	4	1	4	3	2
201	Infanticidio (uccisione di bambini al di sotto di un anno)	—	—	—	1	—	—	—	1	1	2	—	—	1
204	Conflitto con la forza pubblica	—	—	—	—	—	1	—	—	—	—	2	1	204
207	Frattura (senza altra indicazione)	—	—	—	—	—	—	—	—	—	—	—	—	207
208	Altre violenze esterne	4	4	6	4	—	5	1	2	4	2	3	7	2
209	Morti violente, la cui causa è sconosciuta	—	1	—	1	—	1	1	1	3	—	—	1	209
210	per annegamento	4	1	—	3	1	9	1	4	4	2	1	7	5
211	con arma da fuoco	10	5	5	7	6	25	9	10	26	8	10	15	6
212	con arma da punta o da taglio . .	—	2	3	1	—	2	—	—	1	1	3	2	1
213	per impiccamento o strangolamento	6	1	2	4	3	7	6	14	12	9	5	12	6
214	per precipitazione	1	—	1	—	1	1	1	2	5	2	2	3	1
215	Suicidi per schiacciamento sotto convogli ferroviari, sotto tramways, ecc. .	1	—	—	—	—	1	1	2	2	—	2	—	1
216 e 217	per ingestione di veleni	5	2	5	—	3	4	2	4	17	2	1	5	3
218	per assorbimento di gas velenosi .	—	—	—	—	—	1	—	—	1	—	—	—	—
219	con altro mezzo o con mezzo non determinato	—	—	—	—	—	1	—	—	1	—	—	—	—
0	Morti per causa ignota, o non dichiarata, o male indicata	25	25	13	14	13	59	24	18	9	6	6	24	146
	TOTALE GENERALE	11509	10603	8845	8699	6890	14095	7495	10532	14662	8125	5707	10428	6975

(a) Veggasi la nota a pag. 2.

Segue TAVOLA I. — Morti, durante l'anno 1926,
B — Per compartimenti e

Numero dell'elenco nosologico	Cause di morte (a)	Piemonte	Liguria	Lombardia	Venezia Tridentina	Veneto	Venezia Giulia e Zara	Emilia	Toscana
		(ab. 3.463.449)	(ab. 1.388.149)	(ab. 5.288.287)	(ab. 669.238)	(ab. 4.410.668)	(ab. 770.224)	(ab. 3.149.881)	(ab. 2.860.326)
1	Asfissia e apoplezia nel parto	74	12	127	57	152	10	62	39
2	Idrocefalo congenito, ernie cerebrali, spina bifida, mostruosità e altri vizi congeniti di formazione (esclusi i casi ai N. 3, 4 e 5)	40	13	112	20	123	16	64	52
3	Cianosi, vizi congeniti di cuore	52	15	121	17	79	7	65	60
4	Atresia (delle narici, dell'esofago, dell'ano, ecc.)	13	3	12	2	9	—	9	6
5	Labbro leporino complicato (gola di lupo).	12	5	31	3	25	2	19	7
6	Atrofia e debolezza congenita, ittero e sclerema dei neonati	1137	265	2885	451	3136	788	2227	1142
7	Nascita prematura, conseguenze del parto.	399	175	1426	149	1081	118	733	594
8	Altre malattie speciali dei neonati (atelectasia polmonare)	39	19	91	14	69	9	36	31
9	Mancanza di assistenza	1	—	—	—	—	—	1	—
10	Vaiuolo e vaiuoloide	—	—	2	—	1	—	—	—
11	Morbillo	85	118	98	1	301	116	45	56
12	Scarlattina	33	24	29	2	162	59	44	31
13	Risipola	119	38	210	25	115	18	103	81
14	Febbre tifoidea (tifo addominale e paratifi):								
	a) febbre tifoidea (tifo addominale)	504	228	1747	70	667	108	434	539
	b) paratifi	26	12	68	5	27	8	39	42
16	Febbre ricorrente (spirillo di Obermeier)	1	—	1	—	—	—	—	—
17	Febbre melitense (micrococco melitense)	5	1	2	1	—	—	2	21
18	Febbre miliare	—	—	2	—	1	—	—	1
19	Meningite cerebro-spinale epidemica	2	1	5	2	5	—	8	5
20	Difterite e croup	159	38	307	43	365	51	197	185
21	Pertosse	253	89	661	126	704	104	293	303

(a) Veggasi la nota a pag. 2.

(b) Popolazione calcolata, secondo quanto è esposto nel paragrafo 2 del Cap. I della Introduzione al presente

classificati secondo 264 cause di morte.
per il complesso del Regno.

Numero dell'elenco nosologico	Marche	Umbria	Lazio	Abruzzi e Molise	Campania	Puglie	Basilicata	Calabrie	Sicilia	Sardegna	REGNO			Numero dell'elenco nosologico
											(ab. 1.206.011)	(ab. 665.957)	(ab. 1.762.678)	
1	29	6	20	10	37	23	6	21	36	13	438	296	734	1
2	23	13	45	72	166	89	19	42	139	23	538	533	1071	2
3	21	21	28	28	89	49	10	34	55	32	428	355	783	3
4	7	3	2	10	18	10	3	7	9	2	81	44	125	4
5	11	6	14	16	25	10	6	4	20	4	117	103	220	5
6	837	329	731	1082	2187	2646	489	999	3040	664	13502	11533	25035	6
7	244	229	463	459	398	215	80	200	276	258	4074	3423	7497	7
8	21	10	29	39	60	39	10	31	130	28	416	289	705	8
9	—	—	—	—	—	—	—	—	4	—	4	2	6	9
10	—	—	—	—	3	1	—	—	3	—	7	3	10	10
11	80	20	382	314	562	1618	630	512	705	299	3135	2807	5942	11
12	16	19	172	85	583	308	72	163	756	90	1343	1305	2648	12
13	32	22	85	57	116	136	18	69	101	41	701	685	1386	13
14	229	197	637	429	652	445	123	312	509	200	3617	4413	8030	14 ^a
	6	11	33	36	116	39	10	75	71	41	299	366	665	14 ^b
16	—	—	—	—	—	1	—	—	—	—	2	1	3	16
17	1	1	1	—	23	18	—	15	61	8	82	78	160	17
18	—	—	—	—	1	—	—	1	—	3	5	4	9	18
19	3	—	9	2	3	1	—	—	2	1	21	28	49	19
20	137	65	178	138	300	120	20	108	251	84	1461	1285	2746	20
21	98	79	187	138	162	195	24	225	146	279	1799	2267	4066	21

volume, nel solo complesso del Regno.

Segue TAVOLA I. — Morti, durante l'anno 1926,
B — Per compartimenti e

classificati secondo 264 cause di morte.
er il complesso del Regno.

Numero dell'Elenco nosologico	Cause di morte (a)	Piemonte	Liguria	Lombardia	Venezia Tridentina	Veneto	Venezia Giulia e Zara	Emilia	Toscana	Marche	Umbria	Lazio	Abruzzi e Molise	Campania	Puglie	Basilicata	Calabrie	Sicilia	Sardegna	REGNO (ab. 40.235.000) (b)			Numero dell'Elenco nosologico
		(ab. 3.463.449)	(ab. 1.388.149)	(ab. 5.288.287)	(ab. 669.238)	(ab. 4.410.668)	(ab. 770.224)	(ab. 3.149.881)	(ab. 2.860.326)	(ab. 1.206.011)	(ab. 665.957)	(ab. 1.762.678)	(ab. 1.521.148)	(ab. 3.781.145)	(ab. 2.462.527)	(ab. 498.130)	(ab. 1.629.937)	(ab. 4.294.589)	(ab. 921.706)	Maschi	Femmine	TOTALE dei morti	
22	Influenza :																						
	a) con complicazioni polmonari dichiarate	978	286	1437	161	1031	113	826	694	237	212	467	387	671	494	167	526	520	318	4876	4649	9525	22 ^a
	b) senza indicazione di complicazioni polmonari	340	57	522	91	379	58	191	186	76	71	98	226	415	295	90	305	515	135	1932	2118	4050	22 ^b
23	Malaria e cachessia palustre :																						
	a) malarica	11	4	29	3	96	40	28	43	6	3	200	29	116	306	93	307	402	562	1304	974	2278	23 ^a
	b) cachessia palustre	—	1	3	—	32	5	5	5	3	—	25	4	32	48	19	50	66	107	217	188	405	23 ^b
25	Enterite coleriforme	—	—	—	—	—	—	—	—	—	—	—	—	—	—	—	—	1	—	1	—	1	25
26	Dissenteria :																						
	a) amebica	2	—	—	—	3	1	2	—	1	—	1	—	2	—	—	1	6	3	10	12	22	26
	b) bacillare	6	3	8	2	11	3	4	2	1	1	3	7	2	2	1	4	—	16	39	37	76	26 ^b
	c) senza qualifica o dovuta ad altre cause	48	18	81	21	60	23	14	13	7	15	19	32	48	31	12	47	35	55	309	270	579	26 ^c
29	Spirochetosi ittero-emorragica	—	1	1	—	2	—	—	—	1	—	2	1	1	1	—	1	4	—	10	5	15	29
30	Lebbra	1	—	3	—	1	1	2	3	—	—	—	1	1	2	1	3	4	6	19	10	29	30
31	Orecchioni	3	—	5	—	5	—	4	3	—	2	2	3	4	2	—	1	4	1	25	14	39	31
32	Poliomielite anteriore acuta	38	6	50	4	57	5	46	32	46	36	16	21	45	33	3	24	45	12	262	257	519	32
33	Encefalite letargica	50	19	106	17	78	4	62	63	22	4	30	14	16	9	3	18	28	21	288	276	564	33
34	Altre malattie epidemiche	2	1	—	—	5	3	—	2	1	—	2	2	20	3	2	16	84	1	78	66	144	34
35	Setticemia e pioemia (non puerperali)	368	104	688	59	419	74	347	360	88	80	256	123	330	284	53	146	479	102	2166	2194	4360	35
36	Pustola maligna, carbonchio	15	12	11	1	5	4	11	17	2	1	17	8	18	13	17	15	28	12	137	70	207	36
37	Morva e farcino	1	—	1	—	3	—	—	—	—	—	1	—	—	—	—	—	—	—	5	1	6	37
38	Rabbia	—	1	6	—	5	1	—	1	2	—	2	3	16	4	1	2	7	1	34	18	52	38
39	Tetano	96	26	83	15	168	9	56	35	23	2	14	14	74	37	7	20	34	11	489	235	724	39
172	Reumatismo articolare acuto	121	39	207	12	161	35	128	96	37	19	38	40	93	59	14	50	56	23	603	625	1228	172
40	Micosi	37	1	41	5	11	1	15	15	5	5	8	10	29	13	5	17	60	3	153	128	281	40

(a) Veggasi la nota a pag. 2.
(b) Veggasi la nota (b) a pag. 74.

Segue TAVOLA I. — Morti, durante l'anno 1926,
B — Per compartimenti e

Numero dell'elenco nosologico	Cause di morte (a)	Piemonte	Liguria	Lombardia	Venezia Tridentina	Veneto	Venezia Giulia e Zara	Emilia	Toscana
		(ab. 3.463.449)	(ab. 1.388.149)	(ab. 5.288.287)	(ab. 669.238)	(ab. 4.410.668)	(ab. 770.224)	(ab. 3.149.881)	(ab. 2.860.326)
41	Tubercolosi disseminate:								
	a) acuta	49	22	128	17	129	38	124	48
	b) cronica	89	29	202	24	214	13	122	118
42	Tubercolosi delle meningi e del sistema nervoso centrale	389	215	962	109	1182	187	609	379
43	Tubercolosi dell'apparecchio respiratorio	4095	1953	6860	1084	6092	1545	3176	3261
44	Tubercolosi dell'intestino e del peritoneo	181	86	505	55	481	52	273	263
45	Tubercolosi del sistema linfatico (escluse le ghiandole mesenteriche e le retroperitoneali)	23	9	37	5	54	12	25	17
46	Tubercolosi della pelle e del connettivo sottocutaneo	6	5	9	2	10	1	7	7
47	Tubercolosi articolare	24	13	47	2	45	10	22	27
48	Tubercolosi delle ossa (esclusa la colonna vertebrale)	96	50	166	38	180	26	97	110
49	Tubercolosi della colonna vertebrale	70	29	130	17	110	9	88	102
49 ^a	Tubercolosi dell'apparecchio genito-urinario	40	11	60	8	81	9	49	27
49 ^b	Tubercolosi di altri organi o di organi non specificati	—	1	4	—	1	1	2	—
50	Sifilide	78	49	133	12	114	53	105	60
52	Infezione gonococcica	—	1	—	—	2	—	2	1
53	Altre malattie infettive	10	4	38	3	19	—	15	14
54	Rachitide	22	7	105	33	311	38	192	43
55	Pellagra	1	1	24	1	56	—	7	2
57	Scorbuto, morbo di Barlow	2	—	12	1	18	—	25	3
58	Porpora emorragica, morbo di Werlhoff	15	3	36	3	24	4	20	19
59	Emofilia	17	4	23	2	18	—	11	9
60	Gotta	22	9	19	2	7	—	13	9

classificati secondo 264 cause di morte,
per il complesso del Regno.

Numero dell'elenco nosologico	Marche	Umbria	Lazio	Abruzzi e Molise	Campania	Puglie	Basilicata	Calabrie	Sicilia	Sardegna	REGNO			Numero dell'elenco nosologico
											(ab. 1.206.011)	(ab. 665.957)	(ab. 1.762.678)	
	28	18	46	23	18	23	3	21	32	34	386	415	801	41 ^a
	50	44	53	39	59	46	10	31	59	35	628	609	1237	41 ^b
	159	90	360	148	366	378	38	137	323	186	3098	3119	6217	42
	997	611	1827	973	2640	2246	312	992	2747	1368	19871	22908	42779	43
	109	65	122	138	418	419	52	117	208	123	1590	2077	3667	44
	5	7	14	12	25	19	4	6	19	23	145	171	316	45
	2	1	5	1	7	13	2	5	7	4	30	64	94	46
	4	6	12	11	20	9	3	9	15	20	162	137	299	47
	29	23	31	31	75	66	12	42	62	63	623	574	1197	48
	13	19	26	14	57	54	14	21	56	29	433	425	858	49
	12	11	22	15	15	10	1	10	11	7	215	184	399	49 ^a
	—	—	1	—	3	2	—	—	—	—	7	8	15	49 ^b
	17	18	169	60	316	93	20	91	143	23	942	612	1554	50
	—	—	2	—	2	—	—	—	2	—	4	8	12	52
	6	1	15	15	65	28	8	39	51	13	170	174	344	53
	71	17	36	63	76	64	21	55	77	70	698	603	1301	54
	3	8	2	2	—	1	—	—	—	—	62	46	108	55
	3	—	1	3	7	3	1	1	8	3	53	38	91	57
	9	6	18	16	21	31	5	20	38	13	164	137	301	58
	—	1	5	13	17	16	3	5	32	12	95	93	188	59
	6	—	8	8	26	14	5	15	25	6	132	62	194	60

(a) Veggasi la nota a pag. 2.
(b) Veggasi la nota (b) a pag. 74.

Segue TAVOLA I. — Morti, durante l'anno 1923,
B — Per compartimenti e

Numero dell'elenco nosologico	Cause di morte (a)	Piemonte	Liguria	Lombardia	Venezia Tridentina	Veneto	Venezia Giulia e Zara	Emilia	Toscana	
		(ab. 3.463.449)	(ab. 1.388.149)	(ab. 5.288.287)	(ab. 669.238)	(ab. 4.410.668)	(ab. 770.224)	(ab. 3.149.881)	(ab. 2.860.326)	
173	Reumatismo cronico	99	35	94	17	65	17	89	48	
61	Diabete	233	152	328	21	191	50	177	209	
62	Marasma senile	5288	1395	5859	1199	5831	1467	4066	3690	
63	Anemia, clorosi:									
	a) anemia perniciosa	124	27	141	25	95	11	68	52	
	b) altre anemie e clorosi	39	23	71	17	52	8	42	39	
64	Leucemia e morbo di Hodgkin:									
	a) leucemia	59	32	72	7	47	8	58	45	
	b) morbo di Hodgkin	16	12	26	5	20	6	19	19	
65	Malattie della ghiandola pituitaria	1	1	1	1	1	—	1	2	
66	Malattie della ghiandola tiroide:									
	a) morbo di Flaiani-Basedow	23	10	26	9	22	3	17	8	
	b) altre malattie della ghiandola tiroide	15	3	28	9	10	2	6	9	
67	Malattie delle ghiandole paratiroidi	24	3	38	14	89	6	22	15	
68	Malattie del timo	7	2	20	7	32	3	15	16	
69	Malattie delle capsule surrenali (morbo di Addison)	27	5	25	5	23	2	19	22	
69 ^{bis}	Malattie della milza	1	1	6	2	5	2	1	—	
70	Tumori maligni disseminati in più organi	24	21	67	8	40	15	41	27	
71		degli organi genitali della donna	262	139	337	47	208	100	228	249
72		delle mammelle	142	70	246	26	145	43	98	123
73		della vescica, uretra, prostata, del pene, dei testicoli	67	35	83	20	96	13	47	78
74		della cavità boccale (bocca, labbra, lingua, palato, velopendolo, tonsille)	89	57	151	12	121	15	100	109
75		dello stomaco e del fegato	976	371	1969	275	928	153	1276	1333
76		del peritoneo e dell'intestino	190	69	257	45	163	40	197	176

(Segue)

(a) Veggasi la nota a pag. 2.
(b) Veggasi la nota (b) a pag. 74.

classificati secondo 264 cause di morte.
per il complesso del Regno.

Numero dell'elenco nosologico	Marche	Umbria	Lazio	Abruzzi e Molise	Campania	Puglie	Basilicata	Calabria	Sicilia	Sardegna	REGNO			Numero dell'elenco nosologico
											(ab. 1.206.011)	(ab. 665.957)	(ab. 1.762.678)	
	33	10	23	39	83	40	16	28	57	29	270	552	822	173
	76	47	175	82	247	104	11	75	285	54	1330	1187	2517	61
	2143	1082	1838	3282	6289	4047	857	3099	7930	1347	28219	32490	60709	62
	13	15	64	44	52	58	4	46	98	29	431	535	966	63 ^a
	8	8	24	47	139	132	13	40	204	29	407	528	935	63 ^b
	18	7	26	24	52	28	10	16	49	10	317	251	568	64 ^a
	4	2	10	6	15	7	1	8	20	1	136	61	197	64 ^b
	1	—	—	—	2	—	—	—	1	—	6	6	12	65
	1	—	3	4	12	2	1	4	9	10	18	146	164	66 ^a
	5	4	6	6	6	5	2	5	8	6	62	73	135	66 ^b
	14	6	6	3	25	21	2	12	10	4	165	149	314	67
	7	2	13	2	4	3	1	2	9	5	87	63	150	68
	7	1	14	11	15	14	3	5	23	6	113	114	227	69
	—	1	1	2	4	1	—	—	10	4	22	10	41	69 ^{bis}
	10	5	18	2	7	13	—	3	13	1	127	188	315	70
	58	41	153	83	212	134	19	92	171	25	—	2558	2558	71
	47	14	70	44	112	39	13	48	87	—	17	1378	1395	72
	20	6	38	15	32	20	5	12	26	10	510	113	623	73
	39	7	60	37	72	31	9	28	48	13	841	157	998	74
	321	129	481	221	261	150	45	118	309	97	5344	4069	9413	75
	62	20	106	45	62	40	11	32	67	30	793	819	1612	76

Segue TAVOLA I. — Morti, durante l'anno 1926,
B — Per compartimenti e

Numero dell'elenco nosologico	Cause di morte (a)	Piemonte	Liguria	Lombardia	Venezia Tridentina	Veneto	Venezia Giulia e Zara	Emilia	Toscana
		(ab. 3.463.449)	(ab. 1.388.149)	(ab. 5.288.287)	(ab. 669.238)	(ab. 4.410.668)	(ab. 770.224)	(ab. 3.149.881)	(ab. 2.860.326)
77	(Segue) Tumori maligni delle ossa e delle articolazioni . . .	20	6	44	3	36	7	19	22
78	dei centri nervosi e organi dei sensi.	48	27	63	6	62	17	43	50
79	della pelle	41	12	87	3	36	5	42	36
80	d'altri organi o di organi non specificati	392	204	795	116	587	146	403	366
81	Tumori non maligni o il cui carattere maligno non è specificato, nè sono specificate le sedi, [esclusi quindi quelli cerebrali e spinali (n. 90 del nuovo Elenco), intestinali e addominali (136), uterini (153 ^a) e ovarici (151), ecc.]	6	2	6	—	4	—	8	7
82	Altre malattie generali	103	22	127	36	116	32	73	49
83	Meningite semplice cerebrale e spinale	421	187	1106	61	619	70	405	307
84	Tabes dorsale	50	16	73	11	23	13	37	27
84 ^a	Atrofia muscolare progressiva	3	1	4	—	6	—	—	1
85	Altre malattie del midollo spinale (b)	104	42	131	24	103	9	96	53
86	Encefalite	81	33	137	19	94	11	77	43
87	Apoplezia e congestione cerebrale	3461	1084	5648	607	3143	343	3278	2922
88	Embolia e trombosi cerebrale	295	179	576	27	342	26	582	300
89	Paralisi senza causa indicata:								
	a) emiplegia	154	65	259	32	245	22	274	203
	b) altre paralisi	295	88	520	29	332	33	386	337
90	Tumori cerebrali e spinali (non maligni)	—	1	11	2	10	2	4	3
91	Ramollimento cerebrale	59	19	117	13	98	15	168	106
92	Paralisi progressiva degli alienati o demenza paralitica	41	41	97	4	36	13	34	36
93	Altre forme di alienazione mentale	268	72	192	13	112	8	80	72
94	Epilessia	131	45	206	34	130	21	109	107
95	Corea	2	—	16	3	7	1	5	16
96	Nevrite	11	1	12	4	6	2	3	8
97	Eclampsia (non puerperale)	9	6	7	6	12	3	14	9

(a) Veggasi la nota a pag. 2.
(b) Esclusi i tumori (nn. 78 e 90).
(c) Veggasi la nota (b) a pag. 74.

classificati secondo 264 cause di morte.
per il complesso del Regno.

	Marche	Umbria	Lazio	Abruzzi e Molise	Campania	Puglie	Basilicata	Calabrie	Sicilia	Sardegna	REGNO			Numero dell'elenco nosologico
											(ab. 1.206.011)	(ab. 665.957)	(ab. 1.762.678)	
	11	4	11	8	16	13	1	5	20	6	134	118	252	77
	12	5	42	15	22	13	2	13	35	12	274	213	487	78
	14	7	29	29	42	24	6	12	40	8	302	171	473	79
	103	71	243	109	262	157	33	107	253	75	2422	2000	4422	80
	1	2	4	1	9	2	2	2	5	1	26	36	62	81
	36	20	65	74	353	259	40	97	338	66	921	985	1906	82
	89	58	209	156	480	435	56	186	508	146	2921	2578	5499	83
	10	6	21	20	47	21	7	14	26	4	303	123	426	84
	1	—	—	1	6	—	1	2	2	1	20	9	29	84 ^a
	31	16	31	37	92	35	15	49	74	33	522	453	975	85
	23	15	32	29	72	50	12	34	51	38	471	380	851	86
	1706	920	1683	2121	3394	2254	479	1236	3410	463	20528	17624	38152	87
	183	72	190	269	1141	226	67	225	180	39	2426	2493	4919	88
	110	73	133	71	103	40	9	33	175	51	1035	1017	2052	89 ^a
	270	119	178	127	261	126	21	128	539	105	2222	1672	3894	89 ^b
	2	—	1	1	—	—	—	1	—	—	21	17	38	90
	58	24	209	32	28	17	4	17	20	5	563	446	1009	91
	9	5	27	15	101	17	2	3	27	8	401	115	516	92
	21	10	53	61	165	13	8	16	21	11	628	568	1196	93
	39	36	61	82	198	59	37	63	115	41	842	672	1514	94
	3	—	6	1	5	6	6	—	9	5	42	49	91	95
	3	4	5	1	8	3	1	3	3	3	39	42	81	96
	20	3	15	21	107	34	18	32	37	3	182	174	356	97

Segue TAVOLA I. — Morti, durante l'anno 1926,

B — Per compartimenti e

Numero dell'elenco nosologico	Cause di morte (a)	Piemonte	Liguria	Lombardia	Venezia Tridentina	Veneto	Venezia Giulia e Zara	Emilia	Toscana
		(ab. 3.463.449)	(ab. 1.388.149)	(ab. 5.288.287)	(ab. 669.238)	(ab. 4.410.668)	(ab. 770.224)	(ab. 3.149.881)	(ab. 2.860.326)
98	Eclampsia infantile	281	116	474	187	678	233	376	311
99	Altre malattie del sistema nervoso . . .	187	57	245	21	183	20	143	154
100	Malattie degli organi della vista . . .	1	—	3	—	—	—	4	—
101	Malattie degli orecchi e del seno mastoideo (otite, morbo di Ménière) . . .	46	25	100	8	94	16	61	45
102	Malattie delle fosse nasali e della laringe:								
	a) delle fosse nasali e loro annessi . . .	1	2	3	2	5	—	3	3
	b) della laringe	39	15	87	11	82	13	32	18
103	Bronchite acuta	460	157	1571	196	1065	235	712	379
104	Bronchite cronica	1056	264	1446	125	873	175	879	846
105	Malattie della pleura	267	118	508	57	240	75	198	151
106	Congestione polmonare e apoplezia polmonare	63	22	151	27	76	12	63	49
107 ^a e 107 ^b	Polmonite crupale	2527	678	3820	732	2279	705	1790	1509
108	Bronco polmonite acuta (compresa la bronchite capillare)	4626	1992	8719	663	6418	755	4678	3748
109	Polmonite cronica, cangrena polmonare:								
	a) polmonite cronica interstiziale (incluse le malattie professionali dell'apparecchio respiratorio).	16	—	5	7	5	—	6	3
	b) cangrena polmonare	20	2	45	3	53	15	15	11
110	Asma ed enfisema polmonare:								
	a) asma	102	31	145	23	182	54	172	93
	b) enfisema polmonare	84	19	118	15	93	84	57	47
111	Malattie del mediastino	6	1	4	2	3	—	1	2
112	Altre malattie dell'apparecchio respiratorio (esclusa la tubercolosi)	26	22	99	7	56	13	40	38
113	Malattie delle arterie:								
	a) aneurisma	87	40	123	9	77	24	93	55

(Segue)

(a) Veggasi la nota a pag. 2.

(b) Veggasi la nota (b) a pag. 74.

classificati secondo 264 cause di morte.

per il complesso del Regno.

	Marche (ab. 1.206.011)	Umbria (ab. 665.937)	Lazio (ab. 1.762.678)	Abruzzi e Molise (ab. 1.521.148)	Campania (ab. 3.781.145)	Puglie (ab. 2.462.527)	Basilicata (ab. 498.130)	Calabrie (ab. 1.629.937)	Sicilia (ab. 4.294.589)	Sardegna (ab. 921.706)	REGNO (ab. 40.235.000) (b)			Numero dell'elenco nosologico
											Maschi	Femmine	TOTALE dei morti	
	506	204	503	752	2460	1438	327	748	722	76	5584	4808	10392	98
	43	33	111	82	140	67	18	71	88	36	979	720	1699	99
	—	—	—	2	7	2	—	1	1	—	10	11	21	100
	13	7	28	18	71	50	5	16	60	14	411	266	677	101
	3	—	4	2	2	5	2	—	1	1	19	20	39	102 ^a
	16	6	29	39	85	70	20	43	53	26	394	290	684	102 ^b
	334	160	301	437	1549	1729	485	925	2020	247	6772	6190	12962	103
	332	214	303	478	1250	800	213	533	909	217	5124	5789	10913	104
	57	28	125	87	325	245	36	124	337	64	1815	1227	3042	105
	26	11	60	26	77	52	6	27	44	12	451	353	804	106
	496	381	1300	1103	3466	2482	458	1494	3731	1056	16984	13023	30007	107 ^a e 107 ^b
	1420	961	2618	2534	8163	6992	1309	2974	6930	1593	34961	32132	67093	108
	1	—	7	2	10	6	2	7	8	2	54	33	87	109 ^a
	4	1	16	10	8	7	—	3	7	7	177	50	227	109 ^b
	45	26	55	168	213	120	18	98	187	43	972	803	1775	110 ^a
	28	10	20	64	81	42	17	36	44	13	505	367	872	110 ^b
	2	—	—	—	1	1	—	1	1	—	13	12	25	111
	6	3	14	9	48	33	7	17	32	45	362	153	515	112
	33	11	44	26	79	50	7	23	50	16	565	282	847	113 ^a

Segue TAVOLA I. — Morti, durante l'anno 1926,

B — Per compartimenti e

Numero dell'elenco nosologico	Cause di morte (a)	Piemonte	Liguria	Lombardia	Venezi Tridentina	Veneto	Venezia Giulia e Zara	Emilia	Toscana
		(ab. 3.463.449)	(ab. 1.388.149)	(ab. 5.288.287)	(ab. 669.238)	(ab. 4.410.668)	(ab. 770.224)	(ab. 3.149.881)	(ab. 2.860.326)
113	(Segue) Malattie delle arterie:								
	b) arteriosclerosi	580	235	1072	123	1035	252	794	591
	c) altre malattie delle arterie	66	21	74	3	19	5	29	24
114	Embolia, trombosi (non cerebrali)	26	6	35	16	15	3	19	21
115	Malattie delle vene (flebiti, varici, trombosi, emorroidi)	32	6	43	8	27	1	25	38
116	Malattie del sistema linfatico (linfangioite, adenite, ecc.)	8	4	17	2	9	2	14	12
117	Malattie del cuore:								
	a) endocardite e miocardite acute	182	93	249	31	182	81	332	139
	b) altre malattie del cuore	7412	2561	9841	1453	6027	664	4714	4122
118	Pericardite	14	6	28	6	18	11	9	9
119	Angina pectoris	133	50	171	20	140	25	108	126
120	Sincope	626	129	629	29	233	12	201	156
121	Emorragie senza causa determinata	20	4	37	—	8	3	15	7
122	Altre malattie del sistema circolatorio	5	—	1	—	1	—	1	—
123	Malattie della cavità boccale e degli organi annessi	11	12	48	4	22	1	16	22
124	Malattie delle tonsille, faringe, esofago:								
	a) malattie delle tonsille e della faringe (comprese le forme adenoidee)	56	10	67	6	39	5	41	29
	b) malattie dell'esofago	6	4	19	1	12	3	7	5
125	Ulcera dello stomaco e del duodeno:								
	a) ulcera dello stomaco	102	50	153	49	165	58	82	119
	b) ulcera del duodeno	27	10	27	3	41	9	29	34
126	Altre malattie dello stomaco	228	77	344	20	231	44	131	97
127	Cirrosi epatica:								
	a) cirrosi alcoolica del fegato	11	6	23	3	26	9	27	16
	b) cirrosi epatica non indicata come alcoolica	663	222	787	72	442	54	392	348

(a) Veggasi la nota a pag. 2.

(b) Veggasi la nota (b) a pag. 74.

classificati secondo 264 cause di morte.

per il complesso del Regno.

	Marche	Umbria	Lazio	Abruzzi e Molise	Campania	Puglie	Basilicata	Calabrie	Sicilia	Sardegna	REGNO			Numero dell'elenco nosologico
											(ab. 40.235.000) (b)			
	(ab. 1.206.011)	(ab. 665.957)	(ab. 1.762.678)	(ab. 1.521.148)	(ab. 3.781.145)	(ab. 2.462.527)	(ab. 498.130)	(ab. 1.629.937)	(ab. 4.294.589)	(ab. 921.706)	Maschi	Femmine	TOTALE dei morti	
	205	127	495	286	927	240	55	209	544	96	4658	3208	7866	113 ^b
	10	11	25	5	52	39	11	8	31	1	297	137	434	113 ^c
	5	3	10	7	10	9	1	5	12	2	89	116	205	114
	4	7	13	11	27	14	1	7	17	4	129	156	285	115
	2	3	2	3	21	15	2	2	15	3	61	75	136	116
	172	22	72	58	249	174	17	60	87	42	975	1267	2242	117 ^a
	1778	1095	2374	2617	6144	3214	880	2322	4765	867	27029	35821	62850	117 ^b
	8	2	4	3	23	9	1	8	23	7	93	96	189	118
	41	19	91	84	298	76	19	72	168	22	1109	554	1663	119
	48	21	121	95	202	107	20	53	79	29	1628	1162	2790	120
	4	1	9	4	15	8	5	10	20	6	85	91	176	121
	—	1	—	—	2	1	—	—	1	—	4	9	13	122
	8	6	16	21	30	88	7	19	74	11	231	185	416	123
	15	4	30	36	61	47	22	28	58	43	325	272	597	124 ^a
	5	—	3	1	21	1	—	3	5	—	59	37	96	124 ^b
	40	17	47	49	88	55	15	51	108	26	829	445	1274	125 ^a
	8	3	30	9	22	8	2	11	22	2	209	88	297	125 ^b
	43	22	50	78	292	322	31	122	314	69	1364	1151	2515	126
	11	2	4	2	11	13	—	2	4	2	129	43	172	127 ^a
	168	89	229	172	418	225	59	170	459	130	3756	1343	5099	127 ^b

Segue TAVOLA I. — Morti, durante l'anno 1926,
B — Per compartimenti e

Numero dell'elenco nosologico	Cause di morte (a)	Piemonte	Liguria	Lombardia	Venezia Tridentina	Veneto	Venezia Giulia e Zara	Emilia	Toscana
		(ab. 3.463.449)	(ab. 1.388.149)	(ab. 5.288.287)	(ab. 669.238)	(ab. 4.410.668)	(ab. 770.224)	(ab. 3.149.881)	(ab. 2.860.326)
128	Atrofia gialla acuta del fegato	6	5	15	1	5	6	4	11
129	Calcoli biliari	71	49	77	16	64	17	63	51
130	Ittero grave	17	8	20	2	20	2	18	13
131	Echinococco del fegato	1	1	2	—	3	1	1	5
132	Altre malattie del fegato	189	116	281	40	171	24	169	99
133	Malattie del pancreas	5	4	6	1	5	2	5	3
134	Enteriti:								
	a) al di sotto di due anni	3031	930	12478	999	6299	911	3048	2548
	b) di due anni e oltre	1026	342	1817	133	993	134	659	700
135	Volvolo, occlusione intestinale	209	74	296	44	194	28	176	152
136	Tumori intestinali e addominali (esclusi i tumori maligni)	2	5	5	1	2	2	2	3
137	Ernie intestinali e addominali	180	51	151	24	125	23	84	86
138	Malattie da echinococco, escluso l'echinococco del fegato	2	—	4	—	3	—	5	9
139	Malattie da parassiti intestinali:								
	a) cestodi, escluso l'echinococco	1	—	—	—	—	—	—	—
	c) nematodi, escluso l'anchilostoma	4	—	3	1	7	—	7	—
	e) altri parassiti	1	—	—	—	1	—	1	—
	f) parassita non specificato	15	6	84	12	128	4	69	24
140	Anchilostomiasi	—	—	1	—	—	—	—	1
141	Appendicite e tifo	149	45	220	41	131	21	164	108
142	Altre malattie dell'intestino	85	34	143	12	140	12	82	64
143	Peritonite senza causa indicata	245	111	534	59	306	68	261	206
145	Altre malattie dell'apparecchio digerente (esclusi i tumori maligni e la tubercolosi)	1	—	—	—	—	—	—	1

classificati secondo 264 cause di morte.
per il complesso del Regno.

Numero dell'elenco nosologico	Cause di morte (a)	Marche	Umbria	Lazio	Abruzzi e Molise	Campania	Puglie	Basilicata	Calabrie	Sicilia	Sardegna	REGNO (ab. 40.235.000) (b)			Numero dell'elenco nosologico
		(ab. 1.206.011)	(ab. 665.957)	(ab. 1.762.678)	(ab. 1.521.148)	(ab. 3.781.145)	(ab. 2.462.527)	(ab. 498.130)	(ab. 1.629.937)	(ab. 4.294.589)	(ab. 921.706)	Maschi	Femmine	TOTALE ei morti	
128	Atrofia gialla acuta del fegato	4	1	6	—	2	9	—	6	7	2	42	48	90	128
129	Calcoli biliari	14	7	50	25	44	28	3	14	41	7	186	455	641	129
130	Ittero grave	6	9	39	11	19	25	3	11	31	21	152	123	275	130
131	Echinococco del fegato	1	—	7	4	6	7	1	1	9	2	30	22	52	131
132	Altre malattie del fegato	49	28	94	74	203	159	24	74	246	37	1076	1001	2077	132
133	Malattie del pancreas	2	—	8	—	5	3	—	—	4	—	29	24	53	133
134	Enteriti:														
	a) al di sotto di due anni	1609	1014	2542	3397	7090	6894	1698	2584	8774	1878	35032	32692	67724	134 ^a
	b) di due anni e oltre	345	216	638	856	2098	1677	473	943	2460	786	7828	8468	16296	134 ^b
135	Volvolo, occlusione intestinale	61	29	101	95	251	154	35	94	166	40	1196	1011	2207	135
136	Tumori intestinali e addominali (esclusi i tumori maligni)	—	1	1	—	1	2	—	—	—	—	7	20	27	136
137	Ernie intestinali e addominali	37	21	74	52	180	133	23	61	186	47	975	563	1538	137
138	Malattie da echinococco, escluso l'echinococco del fegato	2	2	6	1	3	3	3	1	4	8	30	26	56	138
139	Malattie da parassiti intestinali:														
	a) cestodi, escluso l'echinococco	—	—	—	—	—	—	—	—	—	—	—	1	1	139 ^a
	c) nematodi, escluso l'anchilostoma	1	—	—	2	8	2	—	—	1	3	17	22	39	139 ^c
	e) altri parassiti	—	—	—	—	—	—	—	1	—	—	4	—	4	139 ^e
	f) parassita non specificato	10	12	13	35	57	82	14	20	41	10	304	332	636	139 ^f
140	Anchilostomiasi	1	—	—	1	—	—	—	3	—	—	3	4	7	140
141	Appendicite e tifo	33	28	82	41	137	61	9	36	109	25	817	623	1440	141
142	Altre malattie dell'intestino	24	20	55	62	169	113	21	56	109	28	678	551	1229	142
143	Peritonite senza causa indicata	102	45	102	105	259	187	44	105	369	88	1517	1679	3196	143
145	Altre malattie dell'apparecchio digerente (esclusi i tumori maligni e la tubercolosi)	—	1	—	—	1	—	—	—	—	—	1	3	4	145

(a) Veggasi la nota a pag. 2.
(b) Veggasi la nota (b) a pag. 74.

Segue TAVOLA I. — Morti, durante l'anno 1926,
B — Per compartimenti e

Numero dell'elenco nosologico	Cause di morte (a)	Piemonte	Liguria	Lombardia	Venezia Tridentina	Veneto	Venezia Giulia e Zara	Emilia	Toscana
		(ab. 3.463.449)	(ab. 1.388.149)	(ab. 5.288.287)	(ab. 669.238)	(ab. 4.410.668)	(ab. 770.224)	(ab. 3.149.881)	(ab. 2.860.326)
146	Malattie dei reni:								
	a) nefrite acuta (comprese le nefriti senza qualifica, al di sotto di dieci anni)	114	41	382	32	305	48	165	140
	b) nefrite cronica (comprese le nefriti senza qualifica, da dieci anni e più)	969	280	1455	156	894	168	640	735
	c) chiluria	—	2	1	—	2	—	9	9
	d) altre malattie dei reni e dei loro annessi (escluse le malattie dei reni da gravidanza)	83	40	84	8	45	13	32	49
47	Malattie della vescica [escluse le forme veneree (50, 51 e 52), tubercolari (49 ^a) e neoplastiche maligne (73)]	196	76	235	20	138	21	122	118
148	Calcoli delle vie urinarie	16	10	29	—	13	7	22	11
149	Malattie dell'uretra, ascesso urinoso e malattie della prostata (b):								
	a) restringimento uretrale	4	5	10	1	6	1	3	4
	b) altre malattie dell'uretra	6	3	6	2	3	3	13	9
	c) malattie della prostata	133	48	131	18	107	24	105	88
150	Malattie degli organi genitali maschili (b)	2	2	1	—	3	—	1	—
151	Cisti o altri tumori non maligni dell'ovaia	22	6	22	—	14	2	10	4
152	Salpingite, ascesso del bacino nella donna (non puerperali)	9	6	14	1	16	2	14	6
153	Malattie dell'utero:								
	a) tumore uterino non canceroso	57	16	41	1	30	1	29	19
	b) emorragia uterina non puerperale	8	1	2	1	5	1	3	1
154	Altre malattie degli organi genitali femminili (non puerperali) (c)	19	8	34	1	16	6	12	9
155	Malattie non puerperali delle mammelle	—	—	2	—	—	—	1	1
156	Anomalie della gravidanza:								
	a) aborto	2	1	1	—	3	—	6	2
	b) gravidanza ectopica	10	4	11	1	10	5	9	12
	c) altre anomalie della gravidanza	4	—	2	—	3	—	3	4

(a) Veggasi la nota a pag. 2.

(b) Escluse le forme veneree (50, 51 e 52), tubercolari (49^a) e neoplastiche maligne (73).

(c) Escluse le forme veneree (50, 51 e 52), tubercolari (49^a) neoplastiche maligne (71), i tumori non maligni

(d) Veggasi la nota (b) a pag. 74.

classificati secondo 264 cause di morte.
per il complesso del Regno.

Numero dell'elenco nosologico	REGNO (ab. 40.235.000) (d)																		Numero dell'elenco nosologico
	Marche	Umbria	Lazio	Abruzzi e Molise	Campania	Puglie	Basilicata	Calabrie	Sicilia	Sardegna	Maschi	Femmine	TOTALE dei morti						
146	93	47	202	207	792	735	124	249	814	95	2264	2321	4585	146 ^a					
	289	174	620	477	1913	766	155	500	1591	287	5765	6304	12069	146 ^b					
	—	2	—	—	24	—	—	—	13	—	33	29	62	146 ^c					
	14	12	43	22	54	42	10	31	93	19	379	315	694	146 ^d					
47	39	22	79	62	207	99	26	56	204	30	1501	249	1750	147					
148	12	7	12	14	28	18	4	10	60	11	200	84	284	148					
149	2	1	9	—	3	—	2	—	8	1	57	3	60	149 ^a					
	13	4	4	1	11	6	—	3	5	1	89	4	93	149 ^b					
	32	15	74	39	54	29	3	20	82	32	1034	—	1034	149 ^c					
150	—	—	—	1	2	—	—	1	—	—	13	—	13	150					
151	—	2	13	1	8	7	1	1	7	1	—	121	121	151					
152	3	2	3	1	6	10	—	1	3	—	—	97	97	152					
153	8	2	—	4	24	11	3	1	17	2	—	266	266	153 ^a					
	2	1	8	2	10	1	1	6	4	5	—	62	62	153 ^b					
154	5	2	6	11	27	12	5	11	14	7	—	205	205	154					
155	—	—	—	—	5	—	—	1	1	—	3	8	11	155					
156	1	—	2	—	3	2	—	3	1	—	—	27	27	156 ^a					
	2	1	11	3	6	2	—	2	10	—	—	99	99	156 ^b					
	—	—	2	—	3	1	1	2	—	1	—	26	26	156 ^c					

dell'utero (153^a) e dell'ovaia (151).

Segue TAVOLA I. — Morti, durante l'anno 1926,
B — Per compartimenti e

Numero dell'elenco nosologico	Cause di morte (a)	Piemonte	Liguria	Lombardia	Venezia Tridentina	Veneto	Venezia Giulia e Zara	Emilia	Toscana
		(ab. 3.463.449)	(ab. 1.388.149)	(ab. 5.288.287)	(ab. 669.238)	(ab. 4.410.668)	(ab. 770.224)	(ab. 3.149.881)	(ab. 2.860.326)
157	Metrorragia dopo il parto	41	20	59	16	74	8	39	33
158	Altre anomalie del parto	8	2	19	6	21	4	10	7
159	Albuminaria ed eclampsia puerperali . .	38	15	70	5	66	5	40	28
160	Febbre puerperale	62	20	141	15	83	25	69	41
161	Pelvi e metroperitonite puerperali . . .	14	2	29	—	14	7	9	6
162	Phlegmasia alba dolens. Embolia e morte improvvisa puerperali	11	3	6	5	11	—	7	9
163	Conseguenze del parto (senza altra indicazione)	1	—	2	—	1	1	—	—
164	Malattie puerperali della mammella . .	—	—	—	—	1	—	—	—
165	Flemmone, ascesso caldo	66	34	157	12	128	12	68	71
166	Cangrena della pelle	106	33	176	21	144	23	165	109
166 ^a	Elefantiasi	—	1	—	—	—	—	—	2
167	Favo, foruncoli	7	2	19	1	8	2	13	3
168	Pemfigo, eczema	14	10	35	4	23	2	27	7
170	Altre malattie della pelle e dei suoi annessi	6	3	13	1	12	6	13	14
171	Malattie delle ossa (b)	47	44	98	13	91	16	61	66
174	Malattie delle articolazioni [esclusi la tubercolosi (47), i tumori maligni (77) e il reumatismo acuto e cronico (172 e 173)]	11	2	14	1	11	2	4	9
175	Psoite	—	—	—	—	1	—	—	3
176	Altre malattie delle ossa e degli organi della locomozione	4	3	15	4	11	4	9	18
180	Alcoolismo acuto	3	—	8	2	10	2	6	2
177	Alcoolismo cronico	130	75	162	15	152	19	84	50
178	Avvelenamento cronico, accidentale o professionale, da sostanze inorganiche . .	3	4	14	—	2	—	4	—
179	Avvelenamento cronico, accidentale o professionale, da sostanze organiche (escluso l'alcoolismo cronico)	2	—	3	—	1	—	1	1

(a) Veggasi la nota a pag. 2.

(b) In questa rubrica sono comprese: periostite, periostosi, osteite, osteo-periostite, osteo-mielite, carie, necrosi, qualifica, osteoma, callo deforme. Sono esclusi la tubercolosi (48 e 49) e i tumori maligni (77).

(c) Veggasi la nota (b) a pag. 74.

classificati secondo 264 cause di morte.
per il complesso del Regno.

Numero dell'elenco nosologico	Marche	Umbria	Lazio	Abruzzi e Molise	Campania	Puglie	Basilicata	Calabrie	Sicilia	Sardegna	REGNO			Numero dell'elenco nosologico
											(ab. 1.206.011)	(ab. 665.957)	(ab. 1.762.678)	
157	14	12	23	48	102	41	14	37	64	29	—	674	674	157
158	10	4	7	15	21	13	8	11	13	7	—	186	186	158
159	22	18	24	35	104	46	5	26	39	13	—	599	599	159
160	18	20	55	46	84	45	15	60	84	39	—	922	922	160
161	5	2	11	6	9	6	2	11	12	4	—	149	149	161
162	6	2	2	5	8	6	2	3	11	2	—	99	99	162
163	1	—	—	—	1	2	—	1	1	1	—	12	12	163
164	—	—	—	—	1	—	—	—	—	—	—	2	2	164
165	26	20	65	54	168	122	28	71	135	25	780	482	1262	165
166	36	13	27	39	96	68	8	28	80	18	661	529	1190	166
166 ^a	1	—	—	1	2	1	—	—	—	—	4	4	8	166 ^a
167	—	—	13	4	21	8	2	5	14	6	88	40	128	167
168	11	3	10	9	14	13	6	4	10	5	103	104	207	168
170	—	4	5	7	10	10	2	3	6	4	57	62	119	170
171	10	12	41	15	46	51	9	21	44	11	430	266	696	171
174	5	—	7	7	7	3	1	1	2	2	48	41	89	174
175	—	—	2	2	2	1	—	1	—	—	8	4	12	175
176	4	2	2	1	8	4	2	4	3	3	26	75	101	176
180	3	2	2	1	4	—	—	—	1	1	34	13	47	180
177	40	40	55	52	32	15	2	7	23	17	851	119	970	177
178	5	—	1	2	7	—	—	—	1	2	45	—	45	178
179	—	—	2	—	3	2	—	—	—	—	7	8	15	179

sequestro, perforazione della volta palatina, necrosi del mascellare (non fosforica, o senza indicazione), esostosi (senza

Segue TAVOLA I. — Morti, durante l'anno 1926,
B — Per compartimenti e

Numero dell'elenco nosologico	Cause di morte (a)	Piemonte	Liguria	Lombardia	Venezia Tridentina	Veneto	Venezia Giulia e Zara	Emilia	Toscana
		(ab. 3.463.449)	(ab. 1.388.149)	(ab. 5.288.287)	(ab. 669.238)	(ab. 4.410.668)	(ab. 770.224)	(ab. 3.149.881)	(ab. 2.860.326)
181	per annegamento	166	48	324	45	336	33	152	89
182	per freddo	27	6	32	11	16	5	13	8
184	per insolazione	2	—	4	1	3	1	6	6
185	per fulminazione:								
	a) naturale	7	5	13	3	7	4	6	13
	b) da apparecchi elettrici	43	15	39	3	24	8	12	19
186	per caduta	437	182	595	123	370	94	340	291
187	per lesioni causate da scoppio di esplosivi, di armi da fuoco, di mine	44	21	45	13	73	13	33	21
188	per ferite con armi da punta o da taglio	3	—	4	4	1	—	5	1
189	per lesioni prodotte da macchine agrarie o industriali	9	1	19	—	8	2	9	4
190	per schiacciamento da caduta di alberi o di altri corpi, da frane, valanghe, entro miniere; sotto veicoli o cavalli, sotto convogli ferroviari	301	94	545	45	271	52	202	161
191	per violenze di animali	12	1	15	4	13	3	15	12
192	per ustioni, escluse le morti per incendio	107	50	254	28	146	39	139	73
193	morti negli incendi	2	1	2	1	6	1	1	—
194	per soffocamento meccanico	5	3	27	3	9	—	13	1
195	assorbimento di gas irrespirabili o tossici	16	9	21	6	11	3	14	12
196	morsi di vipera o di altri animali velenosi	1	—	—	1	1	—	—	1
197	per avvelenamento con sostanze alimentari	4	1	4	2	20	5	3	1
198	per altri avvelenamenti acuti	3	3	13	4	12	4	3	6
199	per cause diverse o non determinate	8	3	27	3	11	3	8	8

(a) Veggasi la nota a pag. 2.
(b) Veggasi la nota (b) a pag. 74.

classificati secondo 264 cause di morte.
per il complesso del Regno.

Numero dell'elenco nosologico	Marche	Umbria	Lazio	Abruzzi e Molise	Campania	Puglie	Basilicata	Calabrie	Sicilia	Sardegna	REGNO			Numero dell'elenco nosologico
											(ab. 40.235.000) (b)			
	(ab. 1.206.011)	(ab. 665.957)	(ab. 1.762.678)	(ab. 1.521.148)	(ab. 3.781.145)	(ab. 2.462.527)	(ab. 498.150)	(ab. 1.629.917)	(ab. 4.294.589)	(ab. 921.706)	Maschi	Femmin.	TOTALE dei morti	
	37	27	59	47	94	86	12	21	72	28	1270	406	1676	181
	8	6	5	10	7	4	7	5	3	3	150	26	176	182
	3	2	1	3	4	4	1	—	6	2	34	15	49	184
	2	4	7	11	12	30	10	15	29	6	137	47	184	185 ^a
	6	4	7	6	8	7	1	9	12	4	209	18	227	185 ^b
	128	85	180	158	327	171	57	168	299	75	3270	810	4080	186
	14	13	20	13	79	25	9	21	42	9	436	72	508	187
	3	1	1	1	5	2	2	1	2	1	24	13	37	188
	1	1	—	2	7	9	1	—	3	1	75	2	77	189
	63	42	174	71	202	65	20	63	153	36	2180	380	2560	190
	8	8	7	11	16	13	4	8	23	4	147	30	177	191
	67	39	112	119	272	130	46	131	185	57	959	1035	1994	192
	—	—	5	2	3	1	—	—	3	2	14	16	30	193
	3	1	2	2	4	3	1	—	1	2	51	29	80	194
	7	—	4	3	15	25	6	3	24	6	145	40	185	195
	3	—	—	2	1	—	—	1	—	—	6	5	11	196
	—	1	3	3	4	7	2	2	6	3	32	39	71	197
	5	4	7	3	16	12	1	3	21	1	65	56	121	198
	3	—	2	2	23	7	2	6	22	7	114	32	146	199

Segue TAVOLA I. — Morti, durante l'anno 1926,

B — Per compartimenti e

classificati secondo 264 cause di morte.

per il complesso del Regno.

Numero dell'elenco nosologico	Cause di morte (a)	Piemonte	Liguria	Lombardia	Venezia Tridentina	Veneto	Venezia Giulia e Zara	Emilia	Toscana	Marche	Umbria	Lazio	Abruzzi e Molise	Campania	Puglie	Basilicata	Calabrie	Sicilia	Sardegna	REGNO (ab. 40.235.000) (b)			Numero dell'elenco nosologico
		(ab. 3.463.449)	(ab. 1.388.149)	(ab. 5.288.287)	(ab. 669.238)	(ab. 4.410.668)	(ab. 770.224)	(ab. 3.149.881)	(ab. 2.860.326)	(ab. 1.206.011)	(ab. 665.957)	(ab. 1.762.678)	(ab. 1.521.148)	(ab. 3.781.145)	(ab. 2.462.327)	(ab. 498.130)	(ab. 1.629.937)	(ab. 4.294.389)	(ab. 921.706)	Maschi	Femmine	TOTALE dei morti	
200	Omicidio :																						
	a) con armi da fuoco	34	20	42	3	25	11	39	18	8	8	24	24	134	35	7	85	152	37	592	114	706	200 ^a
	b) con armi da punta o da taglio	23	7	28	—	13	8	5	12	9	5	19	11	48	19	16	35	35	9	223	79	302	200 ^b
	c) con altri mezzi	31	5	25	3	18	2	4	8	3	3	7	8	31	15	6	15	25	5	153	61	214	200 ^c
201	Infanticidio (uccisione di bambini al di sotto di un anno)	3	1	3	—	6	—	1	—	1	—	—	1	1	—	—	1	4	1	12	11	23	201
204	Conflitto con la forza pubblica	—	2	—	—	—	—	—	—	—	—	—	1	—	—	—	—	1	3	7	—	7	204
207	Frattura (senza altra indicazione)	1	1	1	—	—	—	1	—	—	—	—	—	—	—	—	—	—	—	3	1	4	207
208	Altre violenze esterne	20	5	29	5	31	1	15	16	7	6	6	10	17	21	4	14	17	9	176	57	233	208
209	Morti violente, la cui causa è sconosciuta	1	—	5	—	3	—	3	—	1	—	6	1	3	1	—	2	6	1	24	9	33	209
210	per annegamento	108	18	83	16	111	33	88	35	15	6	20	17	24	30	4	4	22	12	422	224	646	210
211	con arma da fuoco	112	68	146	14	105	31	104	77	18	19	55	24	74	25	10	17	94	21	945	69	1014	211
212	con arma da punta o da taglio	18	3	23	4	21	5	18	11	3	3	5	4	5	2	—	6	7	3	116	25	141	212
213	per impiccamento o strangolamento	155	25	115	26	134	26	142	82	30	11	27	15	21	17	6	7	56	18	734	179	913	213
214	per precipitazione	34	56	48	6	27	9	47	32	13	6	35	15	34	12	1	1	14	4	259	135	394	214
215	per schiacciamento sotto convogli ferroviari, sotto tramways, ecc.	31	8	65	5	22	6	31	15	5	1	2	—	3	6	1	—	8	1	176	34	210	215
216 e 217	per ingestione di veleni	31	15	64	3	31	47	21	34	6	3	22	11	79	21	5	7	33	8	193	248	441	216 e 217
218	per assorbimento di gas velenosi	8	9	19	—	9	8	20	3	2	1	2	—	2	—	—	—	2	—	52	33	85	218
219	con altro mezzo o con mezzo non determinato	1	—	2	1	3	6	3	1	1	1	5	1	—	—	—	—	2	—	20	7	27	219
0	Morti per causa ignota, o non dichiarata, o male indicata	65	13	73	16	69	39	37	39	24	7	32	50	77	87	25	52	135	170	513	497	1010	0
	TOTALE GENERALE	53445	19121	94523	11716	67210	12423	48341	49904	18998	11017	28655	28702	69345	51312	11509	28147	67506	17403	348548	331759	680307	

(a) Veggasi la nota a pag. 2.
(b) Veggasi la nota (b) a pag. 74.

TAVOLA II. — Morti, durante l'anno 1926, nel complesso dei Comuni aventi del 1° dicembre 1921, e nel complesso dei rimanenti Comuni di ciascun

Numero dell'Elenco nosologico	Cause di morte	Piemonte		Liguria		Lombardia		Venezia Tridentina	
		Centri (ab. 932.455)	Altri Comuni (ab. 2.531.024)	Centri (ab. 816.795)	Altri Comuni (ab. 571.444)	Centri (ab. 1.610.504)	Altri Comuni (ab. 3.677.783)	Centri (ab. 134.547)	Altri Comuni (ab. 534.691)
1 a 5	Malattie fetali e vizi congeniti . . .	56	135	25	23	116	287	5	94
6 a 9	Debolezza congenita, immaturità e malattie speciali dei neonati	346	1230	259	200	826	3576	57	557
10	Vaiuolo e vaiuoloide	—	—	—	—	1	1	—	—
11	Morbillo	10	75	50	68	16	82	—	1
12	Scarlattina	7	26	13	11	14	15	1	1
14 ^a e 14 ^b	Infezioni tifoidee (tifo addominale e paratifi)	163	367	178	62	696	1119	23	52
17	Febbre melitense	3	2	1	—	—	2	—	1
19	Meningite cerebro-spinale epidemica	—	2	1	—	4	1	—	2
20	Difterite e croup	42	117	18	20	84	223	15	28
21	Pertosse	49	204	38	51	85	576	6	120
22 ^a e 22 ^b	Influenza	382	936	164	179	432	1527	15	237
23 ^a e 23 ^b	Malaria e cachessia palustre	5	6	4	1	11	21	1	2
25	Enterite coleriforme	—	—	—	—	—	—	—	—
26 ^a , 26 ^b e 26 ^c	Dissenteria	7	49	9	12	6	83	—	23
32	Poliomielite anteriore acuta	12	26	2	4	9	41	2	2
33	Encefalite letargica	13	37	12	7	21	85	5	12
13	Risipola	46	73	24	14	84	126	5	20
35	Setticemia e pioemia (non puerperali).	165	203	75	29	305	383	15	44
36	Pustola maligna, carbonchio	12	3	10	2	6	5	—	1
38	Rabbia	—	—	1	—	4	2	—	—
39	Tetano	28	68	9	17	43	40	3	12
172	Reumatismo articolare acuto	38	83	24	15	63	144	—	12
41	Tubercolosi disseminata } a) acuta	24	25	16	6	54	74	4	13
	} b) cronica.	35	54	22	7	82	120	3	21
43	Tubercolosi dell'apparecchio respiratorio	1685	2410	1375	578	2477	4383	280	804
42	Tubercolosi delle meningi e del sistema nervoso centrale	150	239	154	61	309	653	39	70
47 a 49	Tubercolosi articolare, delle ossa e della colonna vertebrale	79	111	59	33	109	234	8	49

un centro di popolazione superiore a 10.000 abitanti, alla data del censimento Compartimento e del Regno, classificati secondo le cause di morte.

Numero dell'Elenco nosologico	Veneto		Venezia Giulia e Zara		Emilia		Toscana		Marche		Umbria	
	Centri (ab. 830.875)	Altri Comuni (ab. 3.579.793)	Centri (ab. 365.062)	Altri Comuni (ab. 405.162)	Centri (ab. 1.042.575)	Altri Comuni (ab. 2.107.306)	Centri (ab. 935.269)	Altri Comuni (ab. 1.925.057)	Centri (ab. 247.634)	Altri Comuni (ab. 958.377)	Centri (ab. 151.085)	Altri Comuni (ab. 514.872)
1 a 5	84	304	14	21	50	169	38	126	14	77	2	47
6 a 9	665	3621	260	655	726	2271	413	1354	128	974	106	462
10	1	—	—	—	—	—	—	—	—	—	—	—
11	88	213	85	31	26	19	9	47	9	71	—	20
12	37	125	39	20	11	33	14	17	2	14	2	17
14 ^a e 14 ^b	228	466	69	47	226	247	207	374	41	194	46	162
17	—	—	—	—	1	1	4	17	—	1	—	1
19	5	—	—	—	7	1	1	4	—	3	—	—
20	110	255	23	28	80	117	74	111	24	113	9	56
21	103	601	9	95	88	205	114	189	24	74	11	68
22 ^a e 22 ^b	312	1098	42	129	405	612	288	592	60	253	75	208
23 ^a e 23 ^b	17	111	12	33	19	14	5	43	2	7	—	3
25	—	—	—	—	—	—	—	—	—	—	—	—
26 ^a , 26 ^b e 26 ^c	13	61	5	22	3	17	3	12	2	7	3	13
32	13	44	2	3	12	34	13	19	4	42	4	32
33	10	68	3	1	30	32	27	36	6	16	2	2
13	41	74	14	4	41	62	39	42	5	27	6	16
35	146	273	50	24	182	165	177	183	23	65	23	57
36	1	4	2	2	6	5	10	7	—	2	—	1
38	3	2	—	1	—	—	—	1	—	2	—	—
39	43	125	3	6	31	25	13	22	7	16	—	2
172	30	131	9	26	41	87	32	64	11	26	6	13
41 ^a	44	85	24	14	59	65	22	26	9	19	5	13
41 ^b	53	161	5	8	54	68	41	77	11	39	10	34
43	1786	4306	887	658	1420	1756	1469	1792	299	698	177	434
42	333	849	123	64	250	359	180	199	40	119	30	60
47 a 49	85	250	21	24	82	125	90	149	13	33	14	34

Segue TAVOLA II. — Morti, durante l'anno 1926, nel complesso dei Comuni aventi del 1° dicembre 1921, e nel complesso dei rimanenti Comuni di ciascun

Numero dell'Elenco nosologico	Cause di morte	Piemonte		Liguria		Lombardia		Venezia Tridentina	
		Centri (ab. 932-45)	Altri Comuni (ab. 2.531.024)	Centri (ab. 816.795)	Altri Comuni (ab. 571.444)	Centri (ab. 1.610.504)	Altri Comuni (ab. 3.677.783)	Centri (ab. 134.547)	Altri Comuni (ab. 534.695)
44 a 46, 49 ^a a 49 ^b	Tubercolosi dell'intestino e del peritoneo, dell'apparecchio genito-urinario, di altri organi e di organi non specificati	93	157	71	41	175	440	15	55
50	Sifilide	42	36	45	4	91	42	4	8
16, 18, 24, 27 ^a , 27 ^b , 27 ^c , 27 ^d , 28, 29, 30, 31, 34, 37, 40, 51, 52, 53	Altre malattie infettive	11	44	7	1	16	76	—	8
54	Rachitide	2	20	2	5	12	93	1	32
55	Pellagra	—	1	—	1	5	19	—	1
57, 58, 59	Scorbuto, porpora emorragica, emofilia	12	22	4	3	19	52	2	4
60 e 173	Gotta e reumatismo cronico	25	96	23	21	42	71	1	18
61	Diabete	87	146	99	53	154	174	6	15
62	Marasma senile	896	4392	610	785	1031	4828	184	1015
63 ^a , 63 ^b , 64 ^a , 64 ^b	Anemie e leucemie	85	153	43	51	105	205	9	45
66 ^a	Morbo di Flaiani-Basedow	15	8	8	2	12	14	2	7
66 ^b	Altre malattie della ghiandola tiroide	5	10	1	2	10	18	4	5
67	Malattie delle ghiandole paratiroidi	2	22	2	1	8	30	3	11
69	Malattie delle capsule surrenali (Morbo di Addison)	13	14	4	1	13	12	2	3
70 a 80	Tumori maligni	904	1347	661	350	1638	2461	119	442
56, 65, 68, 69bis, 81, 82	Altre malattie generali	21	97	19	9	33	127	5	41
83	Meningite semplice cerebrale e spinale	78	343	100	87	229	877	15	46
86	Encefalite	33	48	19	14	43	94	4	15
87, 88, 91	Apoplessia, congestione, embolia, trombosi e rammollimento cerebrale	1001	2814	723	559	1872	4469	152	495
84	Tabe dorsale	26	24	12	4	30	43	2	9
89 ^a e 89 ^b	Paralisi senza causa indicata	121	328	90	63	169	610	3	58
92	Paralisi progressiva degli alienati o demenza paralitica	20	21	16	25	38	59	—	4
93	Altre forme di alienazione mentale	95	173	42	30	84	108	3	10
98	Eclampsia infantile	40	241	47	69	75	399	9	178
84 ^a , 85, 90, 94, 95, 96, 97, 99	Altre malattie del sistema nervoso	147	300	88	65	206	426	14	80

un centro di popolazione superiore a 10.000 abitanti, alla data del censimento Compartimento e del Regno, classificati secondo le cause di morte.

Numero dell'Elenco nosologico	Veneto		Venezia Giulia e Zara		Emilia		Toscana		Marche		Umbria	
	Centri (ab. 830.875)	Altri Comuni (ab. 3.579.793)	Centri (ab. 365.062)	Altri Comuni (ab. 495.162)	Centri (ab. 1.042.575)	Altri Comuni (ab. 2.107.306)	Centri (ab. 935.269)	Altri Comuni (ab. 1.925.057)	Centri (ab. 247.634)	Altri Comuni (ab. 958.377)	Centri (ab. 151.085)	Altri Comuni (ab. 514.872)
44 a 46, 49 ^a e 49 ^b	151	476	39	36	150	206	115	199	27	101	18	66
50	76	38	50	3	75	30	45	15	7	10	6	12
16, 18, 24, 27 ^a , 27 ^b , 27 ^c , 27 ^d , 28, 29, 30, 31, 34, 37, 40, 51, 52, 53	9	40	3	2	18	20	9	30	4	9	2	6
54	71	240	17	21	55	137	17	26	7	64	5	12
55	11	45	—	—	4	3	—	2	—	3	1	7
57, 58, 59	18	42	2	2	16	40	13	18	5	7	—	7
60 e 173	28	44	8	9	43	59	21	36	10	29	—	10
61	66	125	35	15	87	90	107	102	25	51	10	37
62	742	5089	386	1081	1099	2967	848	2842	371	1772	217	865
63 ^a , 63 ^b , 64 ^a , 64 ^b	50	164	18	15	66	121	52	103	6	37	7	25
66 ^a	10	12	2	1	7	10	5	3	1	—	—	—
66 ^b	2	8	2	—	3	3	1	8	—	5	2	2
67	7	82	1	5	9	13	1	14	—	14	—	6
69	6	17	1	1	8	11	7	15	1	6	—	1
70 a 80	846	1576	416	138	1137	1357	1047	1522	171	526	109	200
56, 65, 68, 69bis, 81, 82	28	130	5	32	28	70	24	50	8	37	1	24
83	116	503	35	35	155	250	107	200	21	68	23	35
86	19	75	8	3	47	30	17	26	7	16	7	8
87, 88, 91	857	2726	202	182	1474	2554	1117	2211	404	1543	275	741
84	14	9	11	2	20	17	17	10	1	9	2	4
89 ^a e 89 ^b	111	466	21	34	198	462	147	393	58	322	35	157
92	28	8	13	—	26	8	23	13	6	3	2	3
93	73	39	8	—	62	18	46	26	14	7	9	1
98	105	573	72	161	134	242	63	248	39	467	30	174
84 ^a , 85, 90, 94, 95, 96, 97, 99	128	329	28	30	158	216	142	209	32	110	28	64

Segue TAVOLA II. — Morti, durante l'anno 1926, nel complesso dei Comuni aventi del 1° dicembre 1921, e nel complesso dei rimanenti Comuni di ciascun

Numero dell'Elenco nosologico	Cause di morte	Piemonte		Liguria		Lombardia		Venezia Tridentina	
		Centri (ab. 93.245)	Altri Comuni (ab. 2.531.024)	Centri (ab. 816.705)	Altri Comuni (ab. 571.444)	Centri (ab. 1.610.504)	Altri Comuni (ab. 3.677.783)	Centri (ab. 134.547)	Altri Comuni (ab. 534.691)
103	Bronchite acuta	52	408	72	85	188	1383	25	171
104	Bronchite cronica	261	795	116	148	382	1064	12	113
105	Malattie della pleura	89	178	81	37	216	292	18	39
107 ^a e 107 ^b	Polmonite crupale	682	1845	336	342	1048	2772	147	585
108	Bronco polmonite acuta (compresa la bronchite capillare)	1176	3450	1163	829	2450	6269	97	566
102 ^a , 102 ^b , 106, 109 ^a , 109 ^b , 110 ^a , 110 ^b , 111, 112	Altre malattie dell'apparecchio respiratorio (esclusa la tubercolosi)	85	272	61	53	177	480	10	87
113 ^a	Aneurisma	37	50	27	13	53	70	2	7
113 ^b e 113 ^c	Arteriosclerosi ed altre malattie delle arterie	234	412	157	99	416	730	24	102
117 ^a , 117 ^b e 118	Malattie del cuore e del pericardio	1813	5795	1394	1266	2865	7253	273	1217
119	Angina pectoris	51	82	33	17	62	109	6	14
114, 115, 116, 121, 122	Altre malattie dell'apparecchio circolatorio	32	59	14	6	48	85	9	17
125 ^a	Ulcera dello stomaco	44	58	28	22	64	89	22	27
125 ^b	Ulcera del duodeno	15	12	8	2	13	14	2	1
126	Altre malattie dello stomaco	51	177	33	44	73	271	4	16
127 ^a e 127 ^b	Cirrosi epatica	236	438	133	95	333	477	21	54
129	Calcoli biliari	38	33	42	7	38	39	7	9
128, 130, 132	Atrofia gialla acuta del fegato, ittero grave ed altre malattie del fegato (escluso l'echinococco)	75	137	74	55	121	195	11	32
134 ^a	Enteriti (al di sotto di 2 anni)	635	2396	496	434	1671	10807	84	915
134 ^b	Enteriti (da 2 anni in su)	272	754	138	204	364	1453	22	111
135	Volvolo, occlusione intestinale	65	144	37	37	104	192	13	31
137	Ernie intestinali e addominali	86	94	33	18	70	81	7	17
131, 138	Malattie da echinococco	3	—	1	—	4	2	—	—
139 ^a , 139 ^b , 139 ^c , 139 ^d , 139 ^e , 139 ^f	Malattie da parassiti intestinali (escluso l'echinococco e l'anchilostoma)	1	20	—	6	5	82	—	13

un centro di popolazione superiore a 10.000 abitanti, alla data del censimento Compartimento e del Regno, classificati secondo le cause di morte.

Numero dell'Elenco nosologico	Veneto		Venezia Giulia e Zara		Emilia		Toscana		Marche		Umbria	
	Centri (ab. 830.875)	Altri Comuni (ab. 3.579.793)	Centri (ab. 365.062)	Altri Comuni (ab. 405.162)	Centri (ab. 1.042.575)	Altri Comuni (ab. 2.107.306)	Centri (ab. 935.269)	Altri Comuni (ab. 1.925.057)	Centri (ab. 247.634)	Altri Comuni (ab. 958.377)	Centri (ab. 151.085)	Altri Comuni (ab. 514.872)
103	124	941	59	176	162	550	82	297	64	270	24	136
104	207	666	46	129	340	539	251	595	62	270	37	177
105	87	153	34	41	98	100	64	87	24	33	10	18
107 ^a e 107 ^b	432	1847	267	438	649	1141	509	1000	86	410	79	302
108	1439	4979	386	369	1623	3055	1483	2265	317	1103	220	741
102 ^a , 102 ^b , 106, 109 ^a , 109 ^b , 110 ^a , 110 ^b , 111, 112	127	428	104	87	147	242	98	166	20	111	8	49
113 ^a	44	33	17	7	44	49	26	29	12	21	2	9
113 ^b e 113 ^c	305	749	207	50	370	453	244	371	37	178	41	97
117 ^a , 117 ^b e 118	1327	4900	439	317	1785	3270	1513	2757	406	1552	230	889
119	56	84	19	6	55	53	64	62	16	25	3	16
114, 115, 116, 121, 122	14	46	5	4	21	53	39	39	5	10	5	10
125 ^a	52	113	36	22	50	32	46	73	17	23	3	14
125 ^b	23	18	8	1	18	11	24	10	3	5	—	3
126	45	186	7	37	44	87	32	65	10	33	5	17
127 ^a e 127 ^b	115	353	40	23	156	263	138	226	41	138	26	65
129	38	26	15	2	34	29	27	24	4	10	5	2
128, 130, 131	50	146	21	11	80	111	52	71	13	46	13	25
134 ^a	1142	5157	276	635	720	2328	731	1817	262	1347	174	840
134 ^b	187	806	30	104	236	423	207	493	69	276	35	181
135	50	144	18	10	82	94	66	86	14	47	9	20
137	54	71	17	6	51	33	36	50	10	27	4	17
131, 138	1	5	1	—	3	3	5	9	2	1	—	2
139 ^a , 139 ^b , 139 ^c , 139 ^d , 139 ^e , 139 ^f	15	121	1	3	9	68	6	18	—	11	2	10

Segue TAVOLA II. — Morti, durante l'anno 1926, nel complesso dei Comuni aventi del 1° dicembre 1921, e nel complesso dei rimanenti Comuni di ciascun

Numero dell'Elenco nosologico	Cause di morte	Piemonte		Liguria		Lombardia		Venezia Tridentina	
		Centri (ab. 932.435)	Altri Comuni (ab. 2.531.024)	Centri (ab. 816.705)	Altri Comuni (ab. 571.444)	Centri (ab. 1.610.504)	Altri Comuni (ab. 3.677.783)	Centri (ab. 134.547)	Altri Comuni (ab. 534.691)
140	Anchilostomiasi	—	—	—	—	—	1	—	—
141	Appendicite e tifite	70	79	38	7	129	91	13	28
143	Peritonite senza causa indicata	89	156	75	36	187	347	14	45
123, 124 ^a , 124 ^b , 133, 136, 142, 145	Altre malattie dell'apparecchio digerente	59	107	48	21	90	198	3	22
146 ^a	Nefrite acuta	38	76	22	19	81	301	2	30
146 ^b	Nefrite cronica	329	640	169	111	646	809	28	128
146 ^c e 146 ^d	Altre malattie dei reni e dei loro annessi	51	32	28	14	40	45	3	5
147	Malattie della vescica	68	128	37	39	81	154	4	16
148	Calcoli delle vie urinarie	12	4	7	3	13	16	—	—
149 ^a , 149 ^b , 149 ^c	Altre malattie dell'apparecchio uropoietico e della prostata	60	83	34	22	86	61	7	14
153 ^a , 153 ^b	Malattie dell'utero	47	18	13	4	22	21	1	1
151, 152 e 154	Altre malattie non puerperali degli organi genitali femminili	31	19	12	8	35	35	—	2
160	Febbre puerperale	18	44	10	10	66	75	2	13
156 ^a a 159, 161 a 164	Altre malattie di gravidanza, parto e puerperio	51	78	30	17	89	110	6	27
165 a 170	Malattie della pelle e dei suoi annessi	73	126	65	18	189	211	9	30
171, 174, 175, 176	Malattie delle ossa, delle articolazioni, psioite ed altre malattie degli organi della locomozione	24	38	33	16	63	64	5	13
180	Alcoolismo acuto	1	2	—	—	3	5	—	2
177	Alcoolismo cronico	31	99	46	29	72	90	—	15
181 a 199, 207 a 209	Morti violente accidentali	378	841	252	197	695	1323	54	251
200 ^a a 202, 204	Omicidi e infanticidi	34	57	25	10	40	58	1	5
210 a 219	Suicidi	182	316	144	58	296	269	28	47
100, 101, 120, 150, 155, 178 e 179	Altre malattie	187	493	97	63	268	484	8	29
o	Morti per causa ignota o non dichiarata o male indicata	12	53	12	1	23	50	1	15
	TOTALE	15009	38436	10953	8163	25946	68577	2351	9665

un centro di popolazione superiore a 10.000 abitanti, alla data del censimento Compartimento e del Regno, classificati secondo le cause di morte.

Numero dell'Elenco nosologico	Veneto		Venezia Giulia e Zara		Emilia		Toscana		Marche		Umbria	
	Centri (ab. 830.875)	Altri Comuni (ab. 3.579.793)	Centri (ab. 365.062)	Altri Comuni (ab. 405.162)	Centri (ab. 1.042.575)	Altri Comuni (ab. 2.107.306)	Centri (ab. 935.269)	Altri Comuni (ab. 1.935.057)	Centri (ab. 247.654)	Altri Comuni (ab. 938.377)	Centri (ab. 151.085)	Altri Comuni (ab. 514.872)
140	—	—	—	—	—	—	1	—	—	1	—	—
141	56	75	15	6	100	64	52	56	10	23	12	16
143	92	214	36	32	106	155	79	127	28	74	16	29
123, 124 ^a , 124 ^b , 133, 136, 142, 145	55	165	14	11	65	88	50	77	16	38	5	27
146 ^a	57	248	8	40	41	124	57	83	16	77	8	39
146 ^b	322	572	89	79	292	348	348	387	76	213	52	122
146 ^c e 146 ^d	15	32	13	—	24	17	23	35	3	11	9	5
147	45	93	18	3	56	66	49	69	10	29	7	15
148	7	6	7	—	17	5	4	7	5	7	3	4
149 ^a , 149 ^b , 149 ^c	43	73	22	6	69	52	53	48	20	27	8	12
153 ^a , 153 ^b	21	14	1	1	19	13	9	11	3	7	—	3
151, 152 e 154	24	22	8	2	21	15	9	10	2	6	3	3
160	32	51	8	17	40	29	18	23	3	15	5	15
156 ^a a 159, 161 a 164	72	132	17	13	46	77	46	55	17	44	9	30
165 a 170	121	194	35	10	127	159	101	105	22	52	11	29
171, 174, 175, 176	43	71	14	8	38	36	44	52	8	11	7	7
180	1	9	1	1	2	4	—	2	—	3	—	2
177	52	100	13	6	40	44	28	22	17	23	27	13
181 a 199, 207 a 209	370	1002	147	124	379	614	280	463	81	288	50	195
200 ^a a 202, 204	20	42	8	13	27	22	18	10	8	13	4	12
210 a 219	200	263	127	44	219	255	141	149	35	58	21	30
100, 101, 120, 150, 155, 178 e 179	90	243	19	9	102	171	82	121	12	54	9	19
o	17	52	9	30	14	23	12	27	4	20	—	7
	2	51728	5766	6657	17553	30791	14521	26383	3849	15149	2521	8496

Segue TAVOLA II. — Morti, durante l'anno 1926, nel complesso dei Comuni aventi del 1° dicembre 1921, e nel complesso dei rimanenti Comuni di ciascun

Numero dell'Elenco nosologico	Cause di morte	Lazio		Abruzzi e Molise		Campania		Puglie	
		Centri (ab. 918.263)	Altri Comuni (ab. 844.415)	Centri (ab. 136.288)	Altri Comuni (ab. 1.384.860)	Centri (ab. 1.540.747)	Altri Comuni (ab. 2.240.398)	Centri (ab. 1.559.557)	Altri Comuni (ab. 902.970)
1 a 5	Malattie fetali e vizi congeniti . . .	24	85	9	127	119	216	84	97
6 a 9	Debolezza congenita, immaturità e malattie speciali dei neonati	431	792	120	1460	895	1750	1855	1045
10	Vaiuolo e vaiuoloide	—	—	—	—	—	3	1	—
11	Morbillo	131	251	6	308	105	457	638	980
12	Scarlattina	86	86	1	84	92	491	117	191
14 ^a e 14 ^b	Infezioni tifoidee (tifo addominale e paratifi)	290	380	49	416	229	539	233	251
17	Febbre melitense	—	1	—	—	9	14	13	5
19	Meningite cerebro-spinale epidemica	9	—	—	2	1	2	—	1
20	Difterite e croup	97	81	16	122	139	161	58	62
21	Pertosse	88	99	11	127	55	107	62	133
22 ^a e 22 ^b	Influenza	241	324	28	585	462	624	325	464
23 ^a e 23 ^b	Malaria e cachessia palustre	53	172	—	33	36	112	137	217
25	Enterite coleriforme	—	—	—	—	—	—	—	—
26 ^a , 26 ^b e 26 ^c	Dissenteria	3	20	—	39	7	45	5	28
32	Poliomielite anteriore acuta	7	9	—	21	16	29	15	18
33	Encefalite letargica	10	20	—	14	4	12	5	4
13	Risipola	40	45	3	54	35	81	70	66
35	Setticemia e pioemia (non puerperali).	165	91	18	105	118	212	173	111
36	Pustola maligna, carbonchio	5	12	—	8	6	12	5	8
38	Rabbia	1	1	2	1	9	7	3	1
39	Tetano	10	4	—	14	15	59	21	16
172	Reumatismo articolare acuto	15	23	2	38	36	57	33	26
41	Tubercolosi disseminata { a) acuta b) cronica	30	16	2	21	2	16	10	13
		40	13	3	36	31	28	19	27
43	Tubercolosi dell'apparecchio respiratorio	1351	476	106	867	1429	1211	1364	882
42	Tubercolosi delle meningi e del sistema nervoso centrale	231	129	19	129	193	173	239	139
47 a 49	Tubercolosi articolare, delle ossa e della colonna vertebrale	41	28	7	49	66	86	82	47

(a) Veggasi la nota (b) a pag. 74.

un centro di popolazione superiore a 10.000 abitanti, alla data del censimento Compartimento e del Regno, classificati secondo le cause di morte.

Numero dell'Elenco nosologico	Basilicata		Calabrie		Sicilia		Sardegna		REGNO			Numero dell'Elenco nosologico	
	Centri (ab. 86.077)	Altri Comuni (ab. 412.053)	Centri (ab. 239.796)	Altri Comuni (ab. 1.390.141)	Centri (ab. 2.940.648)	Altri Comuni (ab. 1.353.941)	Centri (ab. 146.863)	Altri Comuni (ab. 774.843)	Centri (ab. 14.634.920)	Altri Comuni (ab. 26.109.130)	TOTALE (ab. 40.235.000) (a)		
1 a 5	7	37	6	102	145	114	11	63	809	2124	2933	1 a 5	
6 a 9	102	477	183	1047	2351	1099	119	831	9842	23401	33243	6 a 9	
10	—	—	—	—	2	1	—	—	5	5	10	10	
11	87	543	131	381	403	302	42	257	1836	4106	5942	11	
12	3	69	10	153	550	206	5	85	1004	1644	2648	12	
14 ^a e 14 ^b	32	101	40	347	425	155	41	200	3216	5479	8695	14 ^a e 14 ^b	
17	—	—	1	14	39	22	2	6	73	87	160	17	
19	—	—	—	—	1	1	—	1	29	20	49	19	
20	4	16	12	96	185	66	11	73	1001	1745	2746	20	
21	3	21	11	214	89	57	23	256	869	3197	4066	21	
22 ^a e 22 ^b	43	214	67	764	614	421	55	398	4010	9565	13575	22 ^a e 22 ^b	
23 ^a e 23 ^b	7	105	59	298	326	142	42	627	736	1947	2683	23 ^a e 23 ^b	
25	—	—	—	—	1	—	—	—	1	—	1	25	
26 ^a , 26 ^b e 26 ^c	2	11	4	48	30	11	2	72	104	573	677	26 ^a , 26 ^b e 26 ^c	
32	1	2	4	20	30	15	2	10	148	371	519	32	
33	—	3	2	16	13	15	3	18	166	398	564	33	
13	5	13	3	66	59	42	9	32	529	857	1386	13	
35	7	46	25	121	353	126	27	75	2047	2313	4360	35	
36	4	13	2	13	21	7	—	12	90	117	207	36	
38	1	—	—	2	4	3	1	—	29	23	52	38	
39	1	6	5	15	27	7	3	8	262	462	724	39	
172	2	12	7	43	33	23	6	17	388	840	1228	172	
41	Tubercolosi disseminata { a) acuta b) cronica	1	2	1	20	25	7	3	335	466	801	41 ^a	
		1	9	7	24	46	13	5	30	468	769	1237	41 ^b
43	Tubercolosi dell'apparecchio respiratorio	44	268	192	800	2069	678	279	1089	18689	24090	43	
42	Tubercolosi delle meningi e del sistema nervoso centrale	11	27	31	106	256	67	68	118	2656	3561	42	
47 a 49	Tubercolosi articolare, delle ossa e della colonna vertebrale	6	23	10	62	94	39	15	97	881	1473	2354	47 a 49

Segue TAVOLA II. — Morti, durante l'anno 1926, nel complesso dei Comuni aventi del 1° dicembre 1921, e nel complesso dei rimanenti Comuni di ciascun

Numero dell'Elenco nosologico	Cause di morte	Lazio		Abruzzi e Molise		Campania		Puglie	
		Centri (ab. 918.265)	Altri Comuni (ab. 844.415)	Centri (ab. 156.288)	Altri Comuni (ab. 1.384.860)	Centri (ab. 1.540.747)	Altri Comuni (ab. 2.240.398)	Centri (ab. 1.559.557)	Altri Comuni (ab. 902.970)
44 a 46, 49 ^a e 49 ^b	Tubercolosi dell'intestino e del peritoneo, dell'apparecchio genito-urinario, di altri organi e di organi non specificati	69	95	12	154	230	238	312	151
50	Sifilide	136	33	15	45	251	65	66	27
16, 18, 24, 27 ^a , 27 ^b , 27 ^c , 27 ^d , 28, 29, 30, 31, 34, 37, 40, 51, 52, 53	Altre malattie infettive	18	14	4	28	52	71	21	29
54	Rachitide	14	22	3	60	29	47	32	32
55	Pellagra	—	2	—	2	—	—	1	—
57, 58, 59	Scorbuto, porpora emorragica, emofilia	7	17	7	25	19	26	23	27
60 e 173	Gotta e reumatismo cronico	12	19	5	42	32	77	30	24
61	Diabete	128	47	5	77	136	111	70	34
62	Marasma senile	483	1355	221	3061	2131	4158	2435	1612
63 ^a , 63 ^b , 64 ^a , 64 ^b	Anemie e leucemie	79	45	11	110	86	172	92	133
66 ^a	Morbo di Flaiani-Basedow	2	1	1	3	3	9	1	1
66 ^b	Altre malattie della ghiandola tiroide	5	1	—	6	1	5	2	3
67	Malattie delle ghiandole paratiroidi	1	5	—	3	3	22	14	7
	Malattie delle capsule surrenali (Morbo di Addison)	10	4	1	10	6	9	10	4
70 a 80	Tumori maligni	911	340	67	541	559	541	396	238
56, 65, 68, 69 ^{bis} , 81, 82	Altre malattie generali	27	56	17	62	140	232	143	122
83	Meningite semplice cerebrale e spinale	111	98	14	142	200	280	267	168
86	Encefalite	19	13	3	26	37	35	30	20
87, 88, 91	Apoplessia, congestione, embolia, trombosi e rammollimento cerebrale	901	1181	193	2229	1822	2741	1546	951
84	Tabè dorsale	11	10	3	17	27	20	19	2
89 ^a e 89 ^b	Paralisi senza causa indicata	121	190	22	176	174	190	90	76
92	Paralisi progressiva degli alienati o demenza paralitica	24	3	6	9	86	15	16	1
93	Altre forme di alienazione mentale	50	3	22	39	132	33	7	6
98	Eclampsia infantile	167	336	98	654	971	1489	1004	434
84 ^a , 85, 90, 94, 95, 96, 97, 99	Altre malattie del sistema nervoso	122	108	28	198	208	348	114	90

un centro di popolazione superiore a 10.000 abitanti, alla data del censimento Compartimento e del Regno, classificati secondo le cause di morte.

Numero dell'Elenco nosologico	Cause di morte	Basilicata		Calabrie		Sicilia		Sardegna		REGNO			Numero dell'Elenco nosologico
		Centri (ab. 86.077)	Altri Comuni (ab. 412.053)	Centri (ab. 239.796)	Altri Comuni (ab. 1.390.141)	Centri (ab. 2.940.648)	Altri Comuni (ab. 1.353.941)	Centri (ab. 146.863)	Altri Comuni (ab. 774.843)	Centri (ab. 14.614.920)	Altri Comuni (ab. 26.109.130)	TOTALE (ab. 40.235.000) (a)	
44 a 46, 49 ^a e 49 ^b	Tubercolosi dell'intestino e del peritoneo, dell'apparecchio genito-urinario, di altri organi e di organi non specificati	9	50	18	120	183	62	26	131	1713	2778	4491	44 a 46, 49 ^a e 49 ^b
50	Sifilide	—	20	26	65	112	31	8	15	1055	499	1554	50
16, 18, 24, 27 ^a , 27 ^b , 27 ^c , 27 ^d , 28, 29, 30, 31, 34, 37, 40, 51, 52, 53	Altre malattie infettive	2	14	12	66	146	63	9	18	343	539	882	16, 18, 24, 27 ^a , 27 ^b , 27 ^c , 27 ^d , 28, 29, 30, 31, 34, 37, 40, 51, 52, 53
54	Rachitide	3	18	6	49	45	32	2	68	323	978	1301	54
55	Pellagra	—	—	—	—	—	—	—	—	22	86	108	55
57, 58, 59	Scorbuto, porpora emorragica, emofilia	3	6	2	24	52	26	4	24	208	372	580	57, 58, 59
60 e 173	Gotta e reumatismo cronico	3	18	3	40	44	38	2	33	332	684	1016	60 e 173
61	Diabete	1	10	13	62	207	78	9	45	1245	1272	2517	61
62	Marasma senile	113	744	406	2693	4945	2985	177	1170	17295	43414	60709	62
63 ^a , 63 ^b , 64 ^a , 64 ^b	Anemie e leucemie	2	26	14	96	196	175	10	59	931	1735	2666	63 ^a , 63 ^b , 64 ^a , 64 ^b
66 ^a	Morbo di Flaiani-Basedow	—	1	2	2	9	—	1	9	81	83	164	66 ^a
66 ^b	Altre malattie della ghiandola tiroide	—	2	—	5	4	4	1	5	43	92	135	66 ^b
67	Malattie delle ghiandole paratiroidi	—	2	3	9	6	4	—	4	60	254	314	67
	Malattie delle capsule surrenali (Morbo di Addison)	—	3	1	4	15	8	—	6	98	129	227	69
70 a 80	Tumori maligni	30	114	77	393	659	410	84	221	9831	12717	22548	70 a 80
56, 65, 68, 69 ^{bis} , 81, 82	Altre malattie generali	7	36	13	88	246	117	8	68	773	1398	2171	56, 65, 68, 69 ^{bis} , 81, 82
83	Meningite semplice cerebrale e spinale	6	50	27	159	383	125	25	121	1912	3587	5499	83
86	Encefalite	—	12	7	27	40	11	6	32	346	505	851	86
87, 88, 91	Apoplessia, congestione, embolia, trombosi e rammollimento cerebrale	84	466	216	1262	2444	1166	102	405	15385	28695	44080	87, 88, 91
84	Tabè dorsale	—	7	1	13	15	11	1	3	212	214	426	84
89 ^a e 89 ^b	Paralisi senza causa indicata	5	25	19	142	394	320	28	128	1806	4140	5946	89 ^a e 89 ^b
92	Paralisi progressiva degli alienati o demenza paralitica	—	2	—	3	21	6	8	—	333	183	516	92
93	Altre forme di alienazione mentale	1	7	1	15	18	3	9	2	676	520	1196	93
98	Eclampsia infantile	70	257	134	614	475	247	6	70	3539	6853	10392	98
84 ^a , 85, 90, 94, 95, 96, 97, 99	Altre malattie del sistema nervoso	9	87	41	180	200	128	22	100	1715	3068	4783	84 ^a , 85, 90, 94, 95, 96, 97, 99

(a) Veggasi la nota (b) a pag. 74.

Segue TAVOLA II. — Morti, durante l'anno 1926, nel complesso dei Comuni aventi del 1° dicembre 1921, e nel complesso dei rimanenti Comuni di ciascun

Numero dell'Elenco nosologico	Cause di morte	Lazio		Abruzzi e Molise		Campania		Puglie	
		Centri (ab. 918.263)	Altri Comuni (ab. 844.415)	Centri (ab. 136.288)	Altri Comuni (ab. 1.384.860)	Centri (ab. 1.540.747)	Altri Comuni (ab. 2.240.398)	Centri (ab. 1.559.557)	Altri Comuni (ab. 902.970)
103	Bronchite acuta	62	239	24	413	541	1008	1117	612
104	Bronchite cronica	120	183	22	456	476	774	527	273
105	Malattie della pleura	85	40	11	76	154	171	164	81
107 ^a e 107 ^b	Polmonite crupale	621	679	87	1016	1192	2274	1520	962
108	Bronco polmonite acuta (compresa la bronchite capillare)	1407	1211	258	2276	3642	4521	4482	2510
102 ^a , 102 ^b , 106, 109 ^a , 109 ^b , 110 ^a , 110 ^b , 111, 112	Altre malattie dell'apparecchio respiratorio (esclusa la tubercolosi)	87	118	26	294	157	368	195	141
113 ^a	Aneurisma	34	10	2	24	47	32	37	13
113 ^b e 113 ^c	Arteriosclerosi ed altre malattie delle arterie	285	235	10	281	421	558	200	79
117 ^a , 117 ^b e 118	Malattie del cuore e del pericardio	1068	1382	235	2443	2319	4097	2102	1295
119	Angina pectoris	70	21	15	69	163	135	54	22
114, 115, 116, 121, 122	Altre malattie dell'apparecchio circolatorio	27	7	6	19	35	40	25	22
125 ^a	Ulcera dello stomaco	33	14	3	46	46	42	28	27
125 ^b	Ulcera del duodeno	24	6	4	5	11	11	6	2
126	Altre malattie dello stomaco	18	32	7	71	120	172	231	91
127 ^a e 127 ^b	Cirrosi epatica	144	89	17	157	207	222	145	93
129	Calcoli biliari	32	18	4	21	16	28	20	8
128, 130, 132	Atrofia gialla acuta del fegato, ittero grave ed altre malattie del fegato (escluso l'echinococco)	90	49	18	67	107	117	124	69
134 ^a	Enteriti (al di sotto di 2 anni)	941	1601	273	3124	3114	3976	3989	2905
134 ^b	Enteriti (da 2 anni in su)	168	470	59	797	781	1317	860	817
135	Volvolo, occlusione intestinale	57	44	14	81	101	150	97	57
137	Ernie intestinali e addominali	50	24	12	40	103	77	93	40
131, 138	Malattie da echinococco	11	2	2	3	8	1	5	5
139 ^a , 139 ^b , 139 ^c , 139 ^d , 139 ^e , 139 ^f	Malattie da parassiti intestinali (escluso l'echinococco e l'anchilostoma)	—	13	1	36	4	61	21	63

(a) Veggasi la nota (b) a pag. 74.

un centro di popolazione superiore a 10.000 abitanti, alla data del censimento Compartimento e del Regno, classificati secondo le cause di morte.

Numero dell'Elenco nosologico	Basilicata		Calabrie		Sicilia		Sardegna		REGNO			Numero dell'Elenco nosologico
	Centri (ab. 86.077)	Altri Comuni (ab. 412.053)	Centri (ab. 239.796)	Altri Comuni (ab. 1.390.141)	Centri (ab. 2.940.648)	Altri Comuni (ab. 1.353.941)	Centri (ab. 146.863)	Altri Comuni (ab. 774.843)	Centri (ab. 14.634.920)	Altri Comuni (ab. 26.109.130)	TOTALE (ab. 40.235.000) (a)	
103	70	415	143	782	1207	813	27	220	4043	8919	12962	103
104	48	165	68	465	551	358	36	181	3562	7351	10913	104
105	6	30	21	103	259	78	17	47	1438	1604	3042	105
107 ^a e 107 ^b	63	395	227	1267	2691	1040	147	909	10783	19224	30007	107 ^a e 107 ^b
108	178	1131	461	2513	4808	2122	240	1353	25830	41263	67093	108
102 ^a , 102 ^b , 106, 109 ^a , 109 ^b , 110 ^a , 110 ^b , 111, 112	8	64	32	200	230	147	13	136	1585	3443	5028	102 ^a , 102 ^b , 106, 109 ^a , 109 ^b , 110 ^a , 110 ^b , 111, 112
113 ^a	1	6	4	19	36	14	5	11	430	417	847	113 ^a
113 ^b e 113 ^c	17	49	23	194	393	182	21	76	3405	4895	8300	113 ^b e 113 ^c
117 ^a , 117 ^b e 118	140	758	372	2018	3192	1683	151	765	21624	43657	65281	117 ^a , 117 ^b e 118
119	5	14	20	52	137	31	3	19	832	831	1663	119
114, 115, 116, 121, 122	1	8	7	17	42	23	7	8	342	473	815	114, 115, 116, 121, 122
125 ^a	1	14	4	47	70	38	2	24	549	725	1274	125 ^a
125 ^b	—	2	—	11	15	7	—	2	174	123	297	125 ^b
126	7	24	17	105	163	151	11	58	878	1637	2515	126
127 ^a e 127 ^b	10	49	24	148	321	142	26	106	2133	3138	5271	127 ^a e 127 ^b
129	—	3	1	13	30	11	2	5	353	288	641	129
128, 130, 132	3	24	23	68	180	104	11	49	1066	1376	2442	128, 130, 132
134 ^a	315	1383	509	2075	6487	2287	332	1546	22151	45573	67724	134 ^a
134 ^b	84	389	153	790	1672	788	120	666	5457	10839	16296	134 ^b
135	4	31	15	79	104	62	15	33	865	1342	2207	135
137	2	21	12	49	129	57	13	34	782	756	1538	137
131, 138	1	3	—	2	10	3	5	5	62	46	108	131, 138
139 ^a , 139 ^b , 139 ^c , 139 ^d , 139 ^e , 139 ^f	—	14	—	21	24	18	—	13	89	591	680	139 ^a , 139 ^b , 139 ^c , 139 ^d , 139 ^e , 139 ^f

Segue TAVOLA II. — Morti, durante l'anno 1926, nel complesso dei Comuni aventi del 1° dicembre 1921, e nel complesso dei rimanenti Comuni di ciascun

Numero dell'Elenco nosologico	Cause di morte	Lazio		Abruzzi e Molise		Campania		Puglie	
		Centri (ab. 928.265)	Altri Comuni (ab. 844.415)	Centri (ab. 136.288)	Altri Comuni (ab. 1.384.860)	Centri (ab. 1.540.747)	Altri Comuni (ab. 2.240.398)	Centri (ab. 1.559.557)	Altri Comuni (ab. 902.970)
140	Anchilostomiasi	—	—	—	1	—	—	—	—
141	Appendicite e tifite	67	15	6	35	79	58	50	11
143	Peritonite senza causa indicata	73	29	17	88	98	161	107	80
123, 124 ^a , 124 ^b , 133, 136, 142, 145	Altre malattie dell'apparecchio digerente	47	66	14	106	102	186	130	124
146 ^a	Nefrite acuta	63	139	20	187	293	499	482	253
146 ^b	Nefrite cronica	386	234	81	396	1013	900	544	222
146 ^c e 146 ^d	Altre malattie dei reni e dei loro annessi	28	15	4	18	38	40	22	20
147	Malattie della vescica	57	22	8	54	102	105	59	40
148	Calcoli delle vie urinarie	9	3	—	14	13	15	14	4
149 ^b , 149 ^c	Altre malattie dell'apparecchio uropoietico e della prostata	69	18	6	34	34	34	25	10
153 ^a , 153 ^b	Malattie dell'utero	6	2	1	5	16	18	9	3
151, 152 e 154	Altre malattie non puerperali degli organi genitali femminili	17	5	3	10	20	21	23	6
160	Febbre puerperale	39	16	5	41	33	51	18	27
156 ^a a 159, 161 a 164	Altre malattie di gravidanza, parto e puerperio	47	35	7	105	129	129	70	49
165 a 170	Malattie della pelle e dei suoi annessi	74	46	13	101	160	151	137	85
171, 174, 175, 176	Malattie delle ossa, delle articolazioni, psioite ed altre malattie degli organi della locomozione	29	23	4	21	41	22	32	27
180	Alcoolismo acuto	1	1	—	1	—	4	—	—
177	Alcoolismo cronico	34	21	5	47	13	19	4	11
181 a 199, 207 a 209	Morti violente accidentali	345	263	43	437	414	705	392	231
200 ^a a 202, 204	Omicidi e infanticidi	31	19	7	38	115	99	46	23
210 a 219	Suicidi	126	47	15	72	141	101	87	26
100, 101, 120, 150, 155, 178 e 179	Altre malattie	84	68	19	99	139	158	82	79
0	Morti per causa ignota o non dichiarata o male indicata	11	21	3	47	40	37	39	48
	TOTALE	13904	14751	2551	26151	28242	41103	30722	20590

(a) Veggasi la nota (b) a pag. 174.

un centro di popolazione superiore a 10.000 abitanti, alla data del censimento Compartimento e del Regno, classificati secondo le cause di morte.

Numero dell'Elenco nosologico	Basilicata		Calabrie		Sicilia		Sardegna		REGNO			Numero dell'Elenco nosologico
	Centri (ab. 86.077)	Altri Comuni (ab. 412.053)	Centri (ab. 239.796)	Altri Comuni (ab. 1.390.143)	Centri (ab. 2.940.648)	Altri Comuni (ab. 1.353.941)	Centri (ab. 146.865)	Altri Comuni (ab. 774.843)	Centri (ab. 14.634.920)	Altri Comuni (ab. 26.109.430)	TOTALE (ab. 40.235.000) (a)	
140	—	—	—	3	—	—	—	—	1	6	7	140
141	2	7	7	29	71	38	5	20	782	658	1440	141
143	6	38	18	87	256	113	16	72	1313	1883	3196	143
123, 124 ^a , 124 ^b , 133, 136, 142, 145	13	37	18	88	144	106	16	66	889	1533	2422	123, 124 ^a , 124 ^b , 133, 136, 142, 145
146 ^a	13	111	47	202	565	249	8	87	1821	2764	4585	146 ^a
146 ^b	23	132	84	416	1117	474	54	233	5653	6416	12069	146 ^b
146 ^c e 146 ^d	1	9	5	26	76	30	3	16	386	370	756	146 ^c e 146 ^d
147	7	19	15	41	116	88	7	23	746	1004	1750	147
148	1	3	—	10	39	21	1	10	152	132	284	148
149 ^b , 149 ^c	—	5	4	19	66	29	11	23	617	570	1187	149 ^a , 149 ^b , 149 ^c
153 ^a , 153 ^b	3	1	1	6	13	8	2	5	187	141	328	153 ^a , 153 ^b
151, 152 e 154	1	5	1	12	19	5	—	8	229	194	423	151, 152 e 154
160	3	12	9	51	53	31	6	33	368	554	922	160
156 ^a a 159, 161 a 164	6	26	13	83	110	41	12	45	777	1096	1873	156 ^a a 159, 161 a 164
165 a 170	8	38	17	94	160	85	23	35	1345	1569	2914	165 a 170
171, 174, 175, 176	2	10	7	20	33	16	3	13	430	468	898	171, 174, 175, 176
180	—	—	—	—	1	—	1	—	11	36	47	180
177	—	2	—	7	6	17	4	13	392	578	970	177
181 a 199, 207 a 209	34	152	87	386	575	354	61	196	4637	8022	12659	181 a 199, 207 a 209
200 ^a a 202, 204	5	24	26	110	153	64	8	47	576	676	1252	200 ^a a 202, 204
210 a 219	4	23	12	30	185	53	16	51	1979	1892	3871	210 a 219
100, 101, 120, 150, 155, 178 e 179	2	23	12	60	78	64	6	39	1296	2276	3572	100, 101, 120, 150, 155, 178 e 179
0	22	3	1	51	105	30	9	161	334	676	1010	0
	1842	9667	4375	23772	45742	21764	2798	14605	243854	436453	680397	

Segue TAVOLA III. — Morti, durante l'anno 1926, distinti secondo i mesi

Numero dell'Elenco nosologico	CAUSE DI MORTE E MESI	Piemonte	Liguria	Lombardia	Venezia Tridentina	Veneto	Venezia Giulia e Zara	
11	Morbillo	Gennaio	9	1	9	—	51	8
		Febbraio	4	7	5	—	39	5
		Marzo	8	19	27	1	40	9
		Aprile	5	21	7	—	44	25
		Maggio	12	19	3	—	36	30
		Giugno	6	9	5	—	21	15
		Luglio	10	16	5	—	23	8
		Agosto	2	10	5	—	8	6
		Settembre	—	3	5	—	15	3
		Ottobre	2	1	6	—	5	3
		Novembre	7	6	1	—	2	4
		Dicembre	20	6	20	—	17	—
		Anno	85	118	98	1	301	116
12	Scarlattina	Gennaio	5	—	—	—	22	3
		Febbraio	6	3	—	—	11	1
		Marzo	2	—	4	—	17	4
		Aprile	4	2	2	—	21	6
		Maggio	4	1	3	—	11	6
		Giugno	—	1	4	1	9	8
		Luglio	1	3	2	—	16	5
		Agosto	4	2	2	—	4	5
		Settembre	3	3	2	—	11	4
		Ottobre	1	3	4	—	22	9
		Novembre	1	3	4	—	12	7
		Dicembre	2	3	2	1	6	1
		Anno	33	24	29	2	162	59
14 ^a e 14 ^b	Infezioni tifoidee (tifo adominale e paratifi)	Gennaio	22	10	65	4	27	5
		Febbraio	17	3	41	5	22	4
		Marzo	22	9	32	5	16	1
		Aprile	22	10	55	6	29	3
		Maggio	20	8	48	6	31	6
		Giugno	18	7	50	5	44	9
		Luglio	31	8	90	5	69	10
		Agosto	56	26	243	5	99	18
		Settembre	92	36	320	11	119	10
		Ottobre	94	46	372	15	114	19
		Novembre	76	48	288	11	76	16
		Dicembre	60	29	211	1	48	15
		Anno	530	240	1815	75	694	116

in ciascun Compartimento e nel Regno, e le cause di morte.

Emilia	Toscana	Marche	Umbria	Lazio	Abruzzi e Molise	Campania	Puglie	Basilicata	Calabrie	Sicilia	Sardegna	Regno
3	12	22	1	26	38	46	223	57	30	67	16	619
6	7	4	3	16	38	57	227	71	20	57	4	570
2	9	10	7	29	36	73	256	82	79	86	17	790
4	7	8	3	25	44	49	289	108	47	98	13	797
14	6	14	1	22	44	48	248	45	39	107	9	697
8	5	7	—	38	24	55	121	58	39	104	14	529
4	1	8	4	30	23	46	89	77	35	88	45	512
1	4	4	—	37	31	59	46	48	40	33	29	363
—	1	1	—	30	8	40	25	19	34	21	24	229
2	1	—	1	41	5	15	26	32	59	18	41	258
—	1	—	—	26	8	23	34	30	41	7	55	246
—	2	1	—	62	15	51	34	3	49	19	32	332
45	56	80	20	382	314	562	1618	630	512	705	299	5942
3	3	—	2	16	4	71	27	6	28	29	5	224
1	2	1	3	13	1	62	12	1	9	30	—	156
2	—	—	4	14	3	38	14	1	7	37	3	150
—	2	2	1	8	10	61	17	—	4	25	—	165
—	5	—	3	18	13	52	21	6	3	37	7	190
3	4	—	3	21	12	38	20	3	3	47	12	189
4	5	—	—	15	5	46	30	3	9	53	14	211
2	1	4	—	19	6	40	23	2	6	46	3	169
3	1	1	1	10	2	51	34	4	13	93	7	243
3	2	4	2	17	10	49	43	4	17	143	19	367
8	3	3	—	9	8	36	39	23	27	132	8	323
15	3	1	—	12	11	39	28	4	37	84	12	261
44	31	16	19	172	85	583	308	72	163	756	93	2648
27	33	13	17	34	41	41	33	17	36	44	7	476
13	17	9	5	21	32	25	27	8	17	34	15	315
5	15	5	2	11	15	31	27	8	17	23	7	251
11	10	5	4	12	12	28	24	4	22	32	16	303
16	20	4	2	12	8	28	25	5	18	33	16	306
24	19	5	10	24	28	38	35	9	33	47	15	429
29	35	13	2	43	28	48	48	10	36	52	18	573
47	67	14	20	60	42	71	53	20	35	76	21	973
66	73	28	29	74	50	111	74	11	58	55	26	1243
88	113	57	46	103	60	112	45	19	39	59	36	1437
88	98	58	38	136	88	115	50	13	43	52	30	1324
59	81	24	33	140	61	120	43	9	33	73	34	1074
473	581	235	208	670	465	768	484	133	387	580	241	8695

Segue TAVOLA III. — Morti, durante l'anno 1926, distinti secondo i mesi

Numero dell'Elenco nosologico	CAUSE DI MORTE E MESI	Piemonte	Liguria	Lombardia	Venezia Tridentina	Veneto	Venezia Giulia e Zara	
17	Febbre melitense	Gennaio	—	—	—	—	—	
		Febbraio	—	—	—	—	—	
		Marzo	—	—	—	—	—	
		Aprile	—	1	—	—	—	
		Maggio	1	—	—	—	—	
		Giugno	2	—	—	—	—	
		Luglio	1	—	1	—	—	
		Agosto	1	—	—	—	—	
		Settembre	—	—	—	—	—	
		Ottobre	—	—	1	—	—	
		Novembre	—	—	—	1	—	
		Dicembre	—	—	—	—	—	
Anno	5	1	2	1	—	—		
19	Meningite cerebro-spinale epidemica	Gennaio	—	—	—	1	—	
		Febbraio	—	—	1	—	—	
		Marzo	1	1	—	1	2	
		Aprile	—	—	—	—	2	
		Maggio	—	—	—	—	—	
		Giugno	—	—	1	—	1	
		Luglio	—	—	—	—	—	
		Agosto	—	—	—	—	—	
		Settembre	—	—	1	—	—	
		Ottobre	—	—	—	—	—	
		Novembre	1	—	—	—	—	
		Dicembre	—	—	2	—	—	
Anno	2	1	5	2	5	—		
20	Difterite e croup	Gennaio	19	4	34	3	36	6
		Febbraio	15	2	38	4	52	4
		Marzo	18	2	30	6	40	6
		Aprile	9	3	14	3	35	5
		Maggio	8	5	24	2	20	7
		Giugno	9	2	17	1	21	1
		Luglio	10	4	10	4	12	3
		Agosto	12	4	19	—	17	2
		Settembre	9	3	13	2	15	2
		Ottobre	11	4	26	6	29	5
		Novembre	10	3	39	5	34	4
		Dicembre	29	2	43	7	54	6
Anno	159	38	307	43	365	51		

in ciascun Compartimento e nel Regno, e le cause di morte.

Emilia	Toscana	Marche	Umbria	Lazio	Abruzzi e Molise	Campania	Puglie	Basilicata	Calabrie	Sicilia	Sardegna	Regno
—	—	—	1	—	—	—	2	—	1	3	—	7
—	6	—	—	—	—	3	1	—	2	1	—	13
1	—	—	—	—	—	3	1	—	—	4	1	10
—	—	—	—	—	—	2	—	—	1	11	—	15
—	2	1	—	1	—	2	2	—	1	7	—	17
—	1	—	—	—	—	1	2	—	2	1	2	11
—	4	—	—	—	—	6	2	—	2	5	3	24
—	3	—	—	—	—	—	1	—	—	6	1	12
—	2	—	—	—	—	1	2	—	3	7	—	15
1	1	—	—	—	—	2	2	—	1	3	—	11
—	2	—	—	—	—	2	1	—	—	7	1	14
—	—	—	—	—	—	1	2	—	2	6	—	11
2	21	1	1	1	—	23	18	—	15	61	8	160
—	1	—	—	—	—	—	—	—	—	—	1	3
—	1	—	—	—	—	—	—	—	—	—	—	3
3	1	—	—	—	—	—	—	—	—	—	—	9
—	—	—	—	—	—	—	—	—	—	—	—	2
—	1	1	—	1	1	—	—	—	—	—	—	4
1	1	—	—	—	—	2	—	—	—	—	—	8
—	—	—	—	—	—	—	—	—	—	1	—	3
3	—	—	—	—	—	—	—	—	—	1	—	5
—	—	—	—	—	—	—	—	—	—	—	—	2
—	—	—	—	—	—	—	—	—	—	—	—	1
1	—	1	—	—	—	1	1	—	—	—	—	6
—	—	1	—	—	—	—	—	—	—	—	—	3
8	5	3	—	9	2	3	1	—	—	2	1	49
41	22	24	7	34	19	39	18	2	11	27	7	353
37	14	18	9	18	11	25	20	5	13	23	9	317
20	17	16	8	14	16	32	15	2	8	28	9	287
6	10	6	4	16	9	10	7	1	4	15	3	160
8	12	3	10	14	14	13	9	3	10	14	3	179
6	6	3	2	12	7	21	6	1	3	19	2	139
8	7	8	3	10	8	18	7	3	9	20	4	148
13	6	9	2	8	6	11	5	—	6	11	4	135
8	13	9	1	8	4	24	5	—	10	16	9	151
15	22	8	5	6	12	30	11	—	11	22	17	240
13	28	16	7	14	14	33	11	—	12	27	10	280
22	28	17	7	24	18	44	6	3	11	29	7	357
197	185	137	65	178	138	300	120	20	103	251	84	2746

Segue TAVOLA III. — Morti, durante l'anno 1926,
distinti secondo i mesi

in ciascun Compartimento e nel Regno,
è le cause di morte.

Numero dell'Elenco nosologico	CAUSE DI MORTE E MESI	Piemonte	Liguria	Lombardia	Venezia Tridentina	Veneto	Venezia Giulia e Zara	Emilia	Toscana	Marche	Umbria	Lazio	Abruzzi e Molise	Campania	Puglie	Basilicata	Calabrie	Sicilia	Sardegna	Regno	
21	Pertosse	Gennaio	14	2	57	4	54	11	12	23	2	5	12	14	16	20	—	21	20	13	300
		Febbraio	22	6	137	16	86	8	39	19	4	3	20	12	12	21	3	12	11	18	449
		Marzo	21	11	87	23	138	18	49	34	8	7	27	10	13	27	3	37	13	17	543
		Aprile	29	13	67	13	86	10	39	30	9	4	20	14	8	21	—	24	17	17	421
		Maggio	30	6	58	3	69	9	27	36	17	8	26	17	10	25	2	23	20	18	404
		Giugno	31	7	43	4	56	8	30	22	11	7	19	13	6	35	1	22	13	14	342
		Luglio	35	12	35	12	47	6	24	38	12	7	18	19	23	14	1	20	13	16	352
		Agosto	25	9	50	12	66	11	21	32	14	7	21	8	25	8	6	18	13	25	371
		Settembre	16	8	50	6	37	11	16	19	6	11	5	10	18	2	3	22	9	17	266
		Ottobre	14	4	43	15	17	7	11	17	4	7	7	12	10	8	2	13	6	27	224
		Novembre	8	5	17	14	13	3	8	17	6	9	8	6	9	5	1	8	5	27	169
		Dicembre	8	6	17	4	35	2	17	16	5	4	4	3	12	9	2	5	6	70	225
			Anno	253	89	661	126	704	134	293	303	98	79	187	138	162	195	24	225	146	279
22 ^a e 22 ^b	Influenza	Gennaio	123	51	319	19	145	13	124	78	27	28	65	61	196	133	29	101	149	38	1699
		Febbraio	462	134	873	79	373	32	367	239	54	42	67	64	214	139	46	108	122	80	3495
		Marzo	492	95	464	97	566	72	365	342	117	107	177	139	243	203	52	189	152	137	4009
		Aprile	113	27	125	23	154	30	70	93	50	50	118	122	118	91	38	150	169	80	1621
		Maggio	40	12	56	14	56	10	27	39	23	16	42	91	76	48	44	110	138	37	879
		Giugno	12	8	19	10	22	1	6	14	7	15	17	42	42	41	16	41	82	14	409
		Luglio	12	2	13	1	7	2	10	13	6	—	12	14	30	19	7	25	51	9	233
		Agosto	9	—	6	1	6	4	6	3	2	3	1	8	22	12	4	19	18	8	132
		Settembre	2	1	2	—	5	1	2	6	4	—	6	15	26	12	3	19	23	6	133
		Ottobre	1	1	13	—	9	3	6	10	5	4	5	10	29	16	7	19	27	8	173
		Novembre	16	6	30	4	19	—	10	13	6	3	12	16	34	20	3	15	36	8	251
		Dicembre	36	6	39	4	48	3	24	30	12	15	43	31	56	55	8	35	68	28	541
			Anno	1318	343	1959	252	1410	171	1017	880	313	283	565	613	1986	789	257	831	1035	453
23 ^a e 23 ^b	Malaria e cachessia palustre	Gennaio	1	1	3	1	10	2	3	2	3	—	10	4	15	23	10	22	28	33	171
		Febbraio	—	—	1	—	6	7	—	2	—	—	13	2	11	13	6	16	16	25	118
		Marzo	—	—	3	1	8	4	—	5	1	—	7	2	12	20	3	14	31	18	129
		Aprile	3	—	2	—	5	4	—	1	1	—	10	2	6	24	6	24	20	23	131
		Maggio	2	1	2	—	6	3	4	1	—	—	5	5	6	24	8	13	25	21	126
		Giugno	—	—	—	—	8	3	4	1	—	—	6	3	9	24	6	20	30	25	139
		Luglio	1	—	1	—	10	2	2	3	—	1	21	5	15	41	11	22	38	71	244
		Agosto	—	2	7	—	13	4	5	4	1	1	36	4	17	34	16	33	60	104	341
		Settembre	2	1	4	—	9	7	4	6	1	1	34	2	15	43	17	47	47	101	341
		Ottobre	1	—	4	1	15	6	3	8	2	—	24	1	15	46	11	51	76	86	350
		Novembre	1	—	3	—	25	2	5	6	—	—	31	1	13	30	9	53	53	88	320
		Dicembre	—	—	2	—	13	1	3	9	—	—	28	2	14	32	9	42	44	74	273
			Anno	11	5	32	3	128	45	33	48	9	3	225	33	148	354	112	357	468	669

Segue TAVOLA III. — Morti, durante l'anno 1926, distinti secondo i mesi

in ciascun Compartimento e nel Regno, e le cause di morte.

Numero dell'Elenco nosologico	CAUSE DI MORTE E MESI	Piemonte	Liguria	Lombardia	Venezia Tridentina	Veneto	Venezia Giulia e Zara	in ciascun Compartimento e nel Regno, e le cause di morte.																				
								Emilia	Toscana	Marche	Umbria	Lazio	Abruzzi e Molise	Campania	Puglie	Basilicata	Calabrie	Sicilia	Sardegna	Regno								
25	Enterite coleriforme . . .	Gennaio	—	—	—	—	—	—	—	—	—	—	—	—	—	—	—	—	—	—	—	—	—	—				
		Febbraio	—	—	—	—	—	—	—	—	—	—	—	—	—	—	—	—	—	—	—	—	—	—	—			
		Marzo	—	—	—	—	—	—	—	—	—	—	—	—	—	—	—	—	—	—	—	—	—	—	—	—		
		Aprile	—	—	—	—	—	—	—	—	—	—	—	—	—	—	—	—	—	—	—	—	—	—	—	—		
		Maggio	—	—	—	—	—	—	—	—	—	—	—	—	—	—	—	—	—	—	—	—	—	—	—	—		
		Giugno	—	—	—	—	—	—	—	—	—	—	—	—	—	—	—	—	—	—	—	—	—	—	—	—	—	
		Luglio	—	—	—	—	—	—	—	—	—	—	—	—	—	—	—	—	—	—	—	—	—	—	—	—	—	
		Agosto	—	—	—	—	—	—	—	—	—	—	—	—	—	—	—	—	—	—	—	—	—	—	—	—	—	
		Settembre	—	—	—	—	—	—	—	—	—	—	—	—	—	—	—	—	—	—	—	—	—	—	—	—	—	
		Ottobre	—	—	—	—	—	—	—	—	—	—	—	—	—	—	—	—	—	—	—	—	—	—	—	—	—	
		Novembre	—	—	—	—	—	—	—	—	—	—	—	—	—	—	—	—	—	—	—	—	—	—	—	—	—	
		Dicembre	—	—	—	—	—	—	—	—	—	—	—	—	—	—	—	—	—	—	—	—	—	—	—	—	—	
	Anno	—	—	—	—	—	—	—	—	—	—	—	—	—	—	—	—	—	—	—	—	—	—	—	—			
26 ^a , 26 ^b e 26 ^c	Dissenteria	Gennaio	1	—	2	—	—	—	—	—	1	—	—	—	1	—	1	—	1	1	—	—	—	—	—	12		
		Febbraio	1	—	2	—	1	—	—	—	1	—	—	—	1	—	4	—	1	1	—	—	—	—	—	—	16	
		Marzo	—	—	—	—	1	—	—	—	—	—	—	—	—	1	—	2	—	2	—	—	—	—	—	—	—	14
		Aprile	—	—	1	1	4	—	—	—	—	—	—	—	—	1	—	1	—	1	—	—	—	—	—	—	—	17
		Maggio	1	—	—	1	3	—	—	—	—	1	—	—	—	1	—	6	—	2	—	—	—	—	—	—	—	21
		Giugno	2	—	3	—	6	—	—	—	—	2	—	—	—	3	—	6	—	4	—	—	—	—	—	—	—	39
		Luglio	—	4	13	—	10	3	—	—	—	1	—	—	—	11	—	7	—	4	—	—	—	—	—	—	—	89
		Agosto	14	7	16	5	26	6	—	—	—	4	—	—	—	8	—	12	—	1	—	—	—	—	—	—	—	139
		Settembre	18	6	29	8	16	8	—	—	—	3	—	—	—	7	—	8	—	2	—	—	—	—	—	—	—	142
		Ottobre	8	3	18	7	5	6	—	—	—	4	—	—	—	5	—	3	—	7	—	—	—	—	—	—	—	97
		Novembre	8	1	3	1	1	2	—	—	—	3	—	—	—	—	—	6	—	4	—	—	—	—	—	—	—	50
		Dicembre	3	—	2	—	1	—	—	—	—	—	—	—	—	3	—	2	—	5	—	—	—	—	—	—	—	41
	Anno	56	21	89	23	74	27	20	15	9	16	23	39	52	33	13	52	41	74	677								
32	Poliomielite anteriore acuta	Gennaio	3	1	1	—	10	—	5	5	2	1	3	2	2	4	—	4	5	—	—	—	—	—	—	—	50	
		Febbraio	3	—	6	1	12	—	—	8	2	3	2	3	3	3	4	1	1	—	—	—	—	—	—	—	—	50
		Marzo	4	1	2	—	3	—	—	3	5	6	2	1	2	2	3	—	2	2	—	—	—	—	—	—	—	39
		Aprile	2	1	4	1	7	1	—	3	1	6	2	—	1	2	4	—	2	2	—	—	—	—	—	—	—	40
		Maggio	—	—	3	—	7	—	—	3	—	2	1	—	2	3	3	—	1	1	—	—	—	—	—	—	—	33
		Giugno	5	1	8	—	5	—	—	—	3	1	4	—	2	5	2	—	1	5	—	—	—	—	—	—	—	47
		Luglio	5	—	4	1	—	1	—	5	—	2	4	—	2	—	3	—	1	4	—	—	—	—	—	—	—	42
		Agosto	3	—	5	—	3	—	—	5	4	2	3	—	2	1	4	—	3	—	—	—	—	—	—	—	—	45
		Settembre	1	—	10	1	5	1	—	5	3	7	6	—	1	4	1	—	4	—	—	—	—	—	—	—	—	58
		Ottobre	3	—	4	—	1	1	—	3	1	6	6	—	1	2	1	—	2	—	—	—	—	—	—	—	—	36
		Novembre	3	—	3	—	4	1	—	3	5	5	2	—	1	4	3	—	1	—	—	—	—	—	—	—	—	39
		Dicembre	6	2	—	—	—	—	—	3	3	4	3	—	2	8	1	—	2	—	—	—	—	—	—	—	—	40
	Anno	38	6	50	4	57	5	46	32	46	36	16	21	45	33	3	24	45	12	519								

Segue TAVOLA III. — Morti, durante l'anno 1926, distinti secondo i mesi

in ciascun Compartimento e nel Regno, e le cause di morte.

Numero de l'Elenco nosologico	CAUSE DI MORTE E MESI	Piemonte	Liguria	Lombardia	Venezia Tridentina	Veneto	Venezia Giulia e Zara	in ciascun Compartimento e nel Regno, e le cause di morte.																
								Emilia	Toscana	Marche	Umbria	Lazio	Abruzzi e Molise	Campania	Puglie	Basilicata	Calabrie	Sicilia	Sardegna	Regno				
33	Encefalite letargica	Gennaio	4	3	13	1	5	—	5	6	4	—	5	2	1	—	—	2	3	2	—	56		
		Febbraio	9	1	11	—	9	—	5	4	1	—	—	2	1	—	—	2	1	1	—	47		
		Marzo	7	5	16	4	13	—	—	5	4	1	1	5	1	2	1	1	3	2	4	—	75	
		Aprile	4	—	10	2	5	—	—	9	8	1	1	2	1	—	—	—	1	4	—	—	50	
		Maggio	3	1	6	2	8	1	—	4	4	7	—	1	—	3	—	—	—	4	—	—	44	
		Giugno	3	2	11	—	7	—	—	9	4	2	1	1	2	2	—	1	—	2	2	—	47	
		Luglio	6	1	6	2	3	2	—	6	8	1	—	2	2	2	1	—	3	3	4	—	52	
		Agosto	4	—	7	1	6	—	—	5	4	1	—	6	2	—	1	—	—	2	2	1	—	41
		Settembre	2	—	8	1	3	—	—	2	4	1	—	2	2	—	1	—	5	2	2	1	—	33
		Ottobre	3	—	6	—	6	—	—	4	7	1	—	1	—	2	—	—	—	1	1	2	—	35
		Novembre	4	1	7	1	5	1	—	3	5	1	—	3	—	2	2	—	1	1	2	—	39	
		Dicembre	1	5	5	3	8	—	—	5	5	1	1	2	1	1	1	1	1	2	2	—	45	
		Anno	50	19	106	17	78	4		62	63	22	4	30	14	16	9	3	18	28	21		564	
13	Risipola	Gennaio	15	3	27	4	12	—	16	6	—	2	9	8	8	18	1	4	8	5	—	146		
		Febbraio	21	5	13	4	15	3	—	10	4	3	3	11	4	9	8	4	7	6	2	—	132	
		Marzo	10	1	31	2	19	1	—	8	9	4	2	8	7	16	12	1	5	7	4	—	147	
		Aprile	15	3	22	2	13	4	—	4	11	1	2	6	6	8	12	1	8	10	2	—	130	
		Maggio	6	4	21	4	6	2	—	4	6	4	—	6	6	8	9	1	3	7	6	—	103	
		Giugno	6	1	9	—	9	3	—	8	5	1	3	5	4	6	9	1	3	4	4	—	81	
		Luglio	7	2	12	1	3	3	—	7	8	6	1	3	1	7	9	2	6	7	3	—	88	
		Agosto	7	3	13	1	4	—	—	3	4	5	2	4	4	7	5	—	3	10	2	—	77	
		Settembre	11	2	12	1	7	1	—	4	3	1	4	5	2	3	14	2	6	5	3	—	86	
		Ottobre	6	3	15	1	6	1	—	7	4	—	1	9	3	14	13	2	6	9	6	—	106	
		Novembre	11	3	19	3	11	—	—	14	8	1	1	7	8	11	15	2	5	13	—	—	132	
		Dicembre	4	8	16	2	10	—	—	18	13	6	1	12	4	19	12	1	13	15	4	—	158	
		Anno	119	38	210	25	115	18		103	81	32	22	85	57	116	136	18	69	101	41		1386	
35	Setticemia e pioemia (non puerperali)	Gennaio	37	2	53	8	36	6	19	32	10	7	15	16	29	32	1	14	35	3	—	355		
		Febbraio	22	5	66	3	39	2	—	29	19	4	10	21	7	21	26	1	13	27	12	—	327	
		Marzo	39	7	54	3	37	8	—	29	29	8	5	24	8	24	31	3	12	43	5	—	369	
		Aprile	24	6	67	2	32	8	—	23	22	11	6	23	8	29	32	6	9	34	9	—	351	
		Maggio	37	15	62	4	32	4	—	30	28	10	7	18	10	26	28	3	9	42	7	—	372	
		Giugno	42	17	55	12	24	7	—	34	26	5	5	19	9	24	13	4	10	44	6	—	356	
		Luglio	24	7	63	3	43	3	—	27	25	12	3	16	7	27	21	2	11	41	12	—	347	
		Agosto	32	8	49	4	31	7	—	37	43	9	11	18	9	27	20	4	14	42	7	—	372	
		Settembre	29	13	50	5	41	8	—	36	47	6	11	27	9	25	17	9	9	51	9	—	402	
		Ottobre	28	9	54	4	30	6	—	25	34	2	3	32	10	30	24	5	12	46	11	—	365	
		Novembre	29	8	63	2	41	6	—	28	22	5	4	17	9	38	18	5	21	41	6	—	363	
		Dicembre	25	7	52	9	33	9	—	30	33	6	8	26	21	30	22	10	12	33	15	—	381	
		Anno	363	104	688	59	419	74		347	360	88	80	256	123	330	234	53	146	479	102		4360	

Segue TAVOLA III. — Morti, durante l'anno 1926, distinti secondo i mesi

in ciascun Compartimento e nel Regno, e le cause di morte.

Numero dell'elenco nosologico	CAUSE DI MORTE E MESI	Compartimenti							Regno													
		Piemonte	Liguria	Lombardia	Venezia Tridentina	Veneto	Venezia Giulia e Zara	Emilia	Toscana	Marche	Umbria	Lazio	Abruzzi e Molise	Campania	Puglie	Basilicata	Calabria	Sicilia	Sardegna	Regno		
36	Pustola maligna, carbonchio	Gennaio	2	1	3	—	—	—	1	—	—	1	—	3	—	4	2	1	—	—	20	
		Febbraio	1	1	1	—	—	—	—	1	—	—	—	—	—	1	—	1	2	—	8	
		Marzo	1	2	2	—	—	1	2	—	—	1	—	1	3	1	—	1	—	—	15	
		Aprile	1	1	—	—	—	—	1	—	—	1	1	—	—	—	1	1	3	—	12	
		Maggio	1	—	—	—	1	1	1	—	—	—	—	1	1	2	—	1	—	—	9	
		Giugno	2	1	—	—	—	1	3	1	—	—	—	—	—	—	—	—	3	1	12	
		Luglio	1	—	1	—	—	1	1	2	—	1	2	3	—	—	1	3	2	—	18	
		Agosto	—	3	—	—	—	—	1	3	1	—	2	3	—	2	—	5	2	—	27	
		Settembre	1	1	2	—	—	—	2	1	—	—	4	4	3	1	5	2	1	—	29	
		Ottobre	3	1	1	—	2	—	2	1	—	—	4	—	3	2	2	4	—	—	25	
		Novembre	2	—	—	—	1	—	—	2	—	—	1	1	2	1	1	1	1	—	13	
		Dicembre	—	1	1	1	1	—	—	2	—	—	2	2	—	3	2	4	3	—	24	
			Anno	15	12	11	1	5	4	11	17	2	1	17	8	18	13	17	15	28	12	207
38	Rabbia	Gennaio	—	—	—	—	—	—	—	1	—	1	3	—	—	1	1	—	—	7		
		Febbraio	—	—	—	—	—	—	—	—	—	—	—	1	—	—	—	—	—	—	1	
		Marzo	—	—	—	—	—	—	—	—	—	—	—	—	—	—	—	—	—	—	3	
		Aprile	—	—	1	—	—	1	—	—	—	—	—	—	2	—	—	2	—	—	7	
		Maggio	—	—	2	—	—	—	—	—	1	—	—	—	—	—	—	—	—	—	7	
		Giugno	—	—	1	—	—	—	—	1	—	—	1	2	—	—	1	1	—	—	7	
		Luglio	—	1	—	—	—	—	—	—	—	—	—	3	—	1	—	—	—	—	4	
		Agosto	—	—	—	—	1	—	—	—	—	—	—	2	1	—	—	—	—	—	5	
		Settembre	—	—	—	—	1	—	—	—	—	—	—	1	2	—	—	—	—	—	2	
		Ottobre	—	—	—	—	—	—	—	—	—	—	—	—	—	1	—	—	—	—	4	
		Novembre	—	—	1	—	1	—	—	—	—	1	—	—	—	—	—	—	—	—	4	
		Dicembre	—	—	1	—	2	—	—	—	—	—	—	2	—	—	—	—	—	—	5	
			Anno	—	1	6	—	5	1	—	1	2	—	2	3	16	4	1	2	7	1	52
39	Tetano	Gennaio	4	—	2	—	12	—	3	3	1	—	1	5	4	1	2	2	—	40		
		Febbraio	1	2	5	1	11	1	1	1	2	—	1	7	—	1	1	2	1	—	38	
		Marzo	8	1	8	—	12	—	3	1	1	—	2	4	2	—	3	2	—	—	49	
		Aprile	9	4	7	—	14	—	6	4	3	—	2	3	5	—	2	3	—	—	64	
		Maggio	7	2	9	1	13	1	8	4	2	—	1	2	2	1	—	2	1	—	—	57
		Giugno	8	1	8	1	21	2	9	1	2	—	1	6	3	—	2	1	—	—	—	66
		Luglio	13	2	9	5	17	—	2	7	5	—	2	7	2	—	4	2	—	—	—	77
		Agosto	13	3	8	2	11	—	6	4	1	1	—	9	4	2	1	2	—	—	—	71
		Settembre	6	3	9	1	19	2	8	3	2	—	4	4	6	—	1	2	—	—	—	77
		Ottobre	11	2	11	—	12	—	4	3	2	—	2	9	3	—	2	5	—	—	—	69
		Novembre	8	5	6	3	11	2	5	3	1	1	2	6	3	—	—	6	1	—	—	64
		Dicembre	8	1	1	1	15	1	1	1	—	1	2	12	3	—	2	1	—	—	—	52
			Anno	96	26	83	15	168	9	56	35	23	2	14	14	74	37	7	20	34	11	724

Segue TAVOLA III. — Morti, durante l'anno 1926, distinti secondo i mesi

Numero dell'Elenco nosologico	CAUSE DI MORTE E MESI	CAUSE DI MORTE E MESI						
		Piemonte	Liguria	Lombardia	Venezia Tridentina	Veneto	Venezia Giulia e Zara	
172	Reumatismo articolare acuto	Gennaio	9	3	20	—	19	1
		Febbraio	18	3	16	1	19	4
		Marzo	8	5	24	—	13	6
		Aprile	7	5	11	1	17	3
		Maggio	10	4	18	1	17	6
		Giugno	11	1	18	2	5	3
		Luglio	9	5	19	—	13	3
		Agosto	6	2	24	1	9	2
		Settembre	4	2	8	3	8	—
		Ottobre	10	3	9	—	10	1
		Novembre	16	4	16	1	11	3
		Dicembre	13	2	24	2	20	3
		Anno	121	39	207	12	161	35
41 ^a	Tubercolosi disseminata acuta	Gennaio	2	1	13	2	10	8
		Febbraio	6	1	14	1	20	2
		Marzo	5	4	11	3	18	3
		Aprile	6	4	9	1	12	6
		Maggio	6	5	5	3	15	4
		Giugno	5	3	14	3	9	4
		Luglio	5	1	10	1	15	3
		Agosto	3	1	8	2	9	2
		Settembre	5	1	6	1	3	1
		Ottobre	3	—	11	—	6	1
		Novembre	1	1	12	—	4	3
		Dicembre	2	—	15	—	8	1
		Anno	49	22	128	17	129	38
41 ^b	Tubercolosi disseminata cronica	Gennaio	5	2	16	1	21	2
		Febbraio	6	4	18	3	18	1
		Marzo	7	1	13	3	20	1
		Aprile	8	2	20	4	18	2
		Maggio	7	3	20	2	15	—
		Giugno	12	6	16	2	25	2
		Luglio	8	2	18	4	25	1
		Agosto	6	2	17	2	21	1
		Settembre	9	1	19	1	11	1
		Ottobre	6	1	19	1	13	—
		Novembre	6	4	14	—	9	2
		Dicembre	9	1	12	1	18	—
		Anno	89	29	202	24	214	13

in ciascun Compartimento e nel Regno, e le cause di morte.

Emilia	Toscana	Marche	Umbria	Lazio	Abruzzi e Molise	Campania	Puglie	Basilicata	Calabrie	Sicilia	Sardegna	Regno
17	15	4	2	3	5	9	5	1	4	3	2	122
13	12	1	1	8	3	10	5	2	4	2	2	125
13	3	1	1	5	7	7	8	—	5	8	2	116
10	8	1	1	2	2	6	5	—	2	13	3	97
11	10	5	2	2	5	11	1	—	5	4	3	115
12	4	5	—	1	5	8	1	—	2	5	1	89
6	11	6	2	2	6	3	5	4	3	3	1	100
8	11	3	1	4	1	8	4	2	4	1	2	93
11	3	5	1	1	—	6	5	1	5	3	1	63
11	3	1	2	1	2	10	4	—	2	7	3	79
12	9	1	3	1	3	8	6	1	2	2	1	100
8	7	4	3	8	1	7	6	2	12	5	2	129
128	96	37	19	38	40	93	59	14	50	56	23	1228
27	8	6	2	6	3	2	1	—	2	1	2	96
18	2	6	1	5	—	2	2	—	2	4	—	86
18	4	6	1	4	1	—	4	1	2	6	3	94
8	4	—	—	2	1	—	3	—	4	2	6	68
9	3	3	2	2	1	2	2	—	2	4	2	70
5	4	—	2	6	—	2	2	1	—	—	—	60
8	5	1	1	2	2	3	—	—	2	1	4	64
5	4	3	1	4	2	1	1	—	2	2	4	54
7	4	1	1	4	3	1	2	—	2	3	2	49
8	2	1	3	6	2	1	2	—	—	2	1	49
8	4	1	3	2	2	—	3	—	2	3	7	56
3	4	—	1	3	6	2	1	1	1	4	3	55
124	48	28	18	46	23	18	23	3	21	32	34	801
5	10	2	3	5	5	5	4	1	3	13	3	106
14	13	3	4	5	2	3	3	2	2	5	5	111
10	10	2	8	3	2	10	4	2	2	2	1	101
7	10	8	3	5	1	2	3	—	2	6	2	103
12	13	4	3	5	10	2	5	1	1	4	2	109
11	10	4	8	6	3	5	2	1	—	5	7	125
13	10	6	2	6	7	7	6	1	4	6	5	131
16	8	5	4	6	1	6	6	—	4	4	4	113
10	11	6	2	5	4	6	3	—	5	2	1	97
7	7	4	1	2	—	5	1	2	2	2	2	75
7	8	3	3	2	2	3	1	—	3	6	2	75
10	8	3	3	3	2	5	8	—	3	4	1	91
122	118	50	44	53	39	59	46	10	31	59	35	1237

Segue TAVOLA III. — Morti, durante l'anno 1926, distinti secondo i mesi

Numero dell'Elenco nosologico	CAUSE DI MORTE E MESI	Regno						
		Piemonte	Liguria	Lombardia	Venezia Tridantina	Veneto	Venezia Giulia e Zara	
43	Tubercolosi dell'apparecchio respiratorio	Gennaio	360	189	648	96	530	135
	Febbraio	393	164	595	125	529	131	
	Marzo	452	182	719	112	657	176	
	Aprile	372	180	644	95	611	160	
	Maggio	336	159	640	100	585	149	
	Giugno	326	159	554	87	483	124	
	Luglio	352	168	576	99	494	126	
	Agosto	337	140	501	78	487	113	
	Settembre	279	167	508	77	402	110	
	Ottobre	298	147	521	82	432	112	
	Novembre	267	137	429	59	421	94	
	Dicembre	323	161	525	74	461	115	
	Anno	4095	1953	6860	1084	6092	1545	
42	Tubercolosi delle meningi e del sistema nervoso centrale	Gennaio	25	12	77	10	82	23
	Febbraio	24	12	87	14	102	16	
	Marzo	39	23	111	15	122	11	
	Aprile	55	21	100	11	133	19	
	Maggio	42	25	95	9	146	14	
	Giugno	34	23	97	7	116	17	
	Luglio	34	18	82	9	114	21	
	Agosto	27	21	73	8	85	15	
	Settembre	24	11	76	4	66	13	
	Ottobre	31	22	61	9	57	15	
	Novembre	25	12	52	7	85	11	
	Dicembre	29	15	51	6	74	12	
	Anno	389	215	962	109	1182	187	
47 a 49	Tubercolosi articolare, delle ossa e della colonna vertebrale	Gennaio	21	5	33	3	31	5
	Febbraio	14	5	28	4	22	2	
	Marzo	16	9	43	6	27	2	
	Aprile	14	8	25	5	28	1	
	Maggio	16	6	26	2	26	5	
	Giugno	18	6	29	5	25	2	
	Luglio	15	13	31	5	39	4	
	Agosto	15	7	22	4	29	8	
	Settembre	20	7	30	8	31	2	
	Ottobre	15	9	29	9	27	6	
	Novembre	11	10	22	5	24	1	
	Dicembre	15	7	25	1	26	7	
	Anno	190	92	343	57	335	45	

in ciascun Compartimento e nel Regno, e le cause di morte.

Regno												Regno
Emilia	Toscana	Marche	Umbria	Lazio	Abruzzi e Molise	Campania	Puglie	Basilicata	Calabrie	Sicilia	Sardegna	
275	257	83	54	158	99	252	217	30	97	240	97	3817
306	264	98	52	145	81	211	224	21	91	232	120	3782
361	347	103	62	212	91	257	212	26	121	248	124	4462
286	320	101	64	154	99	230	190	33	80	262	114	3995
272	308	81	48	167	88	243	199	24	98	242	119	3858
250	280	68	42	159	69	194	168	26	77	219	102	3387
246	252	79	39	147	62	221	195	37	72	232	116	3513
259	240	84	54	129	74	225	185	25	76	242	88	3337
224	246	76	47	134	62	204	165	17	63	210	119	3110
237	209	77	54	131	62	202	150	23	56	211	106	3110
209	247	69	48	146	87	192	155	25	78	190	115	2968
251	291	78	47	145	99	209	186	25	83	219	148	3440
3176	3261	997	611	1827	973	2640	2246	312	992	2747	1368	42779
48	34	14	13	28	13	24	27	3	7	22	8	470
38	32	11	9	29	15	32	33	3	12	36	19	524
52	33	17	8	30	14	32	34	7	14	33	17	612
68	36	20	7	45	14	44	34	4	8	35	11	665
65	40	15	6	40	16	35	37	3	10	16	14	628
63	24	12	9	38	15	32	34	2	15	28	18	584
66	32	11	4	26	11	29	33	2	14	32	16	554
50	39	9	7	33	8	26	41	2	7	22	15	488
39	26	12	4	19	11	30	22	1	6	24	15	403
35	19	12	8	23	6	21	19	3	9	30	19	399
41	31	13	9	21	10	34	23	6	17	24	17	438
44	33	13	6	28	15	27	41	2	18	21	17	452
609	379	159	90	360	148	366	378	38	137	323	186	6217
16	22	4	3	6	7	15	13	3	7	8	6	208
19	14	2	1	4	4	13	10	2	7	9	9	169
19	20	5	3	5	3	16	9	—	5	7	5	200
21	28	3	2	10	3	6	10	2	5	16	16	203
13	26	1	2	4	6	12	11	2	5	16	9	188
13	15	8	1	4	2	9	9	2	7	6	3	164
17	26	5	6	8	6	9	16	7	9	8	9	233
18	25	1	10	7	7	19	14	4	5	15	12	222
20	16	2	7	4	6	16	10	1	5	16	10	211
12	13	5	6	5	3	16	10	2	3	13	10	193
14	13	2	5	6	5	9	8	2	7	10	12	166
25	21	8	2	6	4	12	9	2	7	9	11	197
207	239	46	48	69	56	152	129	29	72	133	112	2354

Segue TAVOLA III. — Morti, durante l'anno 1926, distinti secondo i mesi

Numero dell'Elenco nosologico	CAUSE DI MORTE E MESI	CAUSE DI MORTE E MESI						
		Piemonte	Liguria	Lombardia	Venezia Tridentina	Veneto	Venezia Giulia e Zara	
44 a 46, 49 ^a e 49 ^b	Tubercolosi dell'intestino e del peritoneo, dell'apparecchio genito-urinario, di altri organi e di organi non specificati .	Gennaio	16	9	44	6	47	5
		Febbraio	18	1	44	3	51	7
		Marzo	19	6	41	9	46	6
		Aprile	34	6	66	9	54	9
		Maggio	20	7	49	12	71	5
		Giugno	19	12	43	7	53	3
		Luglio	20	12	59	2	62	3
		Agosto	23	14	59	3	68	7
		Settembre	27	11	69	4	49	4
		Ottobre	18	11	54	6	45	9
		Novembre	19	10	42	6	33	8
		Dicembre	17	13	45	3	48	9
		Anno	250	112	615	70	627	75
50	Sifilide	Gennaio	8	6	15	2	14	5
		Febbraio	6	2	5	1	16	6
		Marzo	9	1	13	2	10	6
		Aprile	7	2	14	1	9	2
		Maggio	4	3	15	—	9	4
		Giugno	9	4	10	1	15	5
		Luglio	4	5	10	1	8	4
		Agosto	4	8	11	—	6	6
		Settembre	6	5	9	—	4	4
		Ottobre	7	4	16	2	7	2
		Novembre	4	4	5	—	8	4
		Dicembre	10	5	10	2	8	5
		Anno	78	49	133	12	114	53
16, 18, 24, 27 ^a , 27 ^b , 27 ^c , 27 ^d , 28, 29, 30, 31, 34, 37, 40, 51, 52, 53	Altre malattie infettive .	Gennaio	2	—	4	1	4	—
		Febbraio	4	1	4	—	2	1
		Marzo	3	1	6	2	5	2
		Aprile	5	—	5	—	4	—
		Maggio	3	—	5	—	1	1
		Giugno	4	1	4	—	6	—
		Luglio	2	1	17	1	7	—
		Agosto	5	1	10	1	2	—
		Settembre	14	—	13	1	4	—
		Ottobre	7	1	9	1	5	—
		Novembre	3	1	8	1	5	1
		Dicembre	3	1	7	—	4	—
		Anno	55	8	92	8	49	5

in ciascun Compartimento e nel Regno, e le cause di morte.

Numero dell'Elenco nosologico	CAUSE DI MORTE E MESI													Regno
	Emilia	Toscana	Marche	Umbria	Lazio	Abruzzi e Molise	Campania	Puglie	Basilicata	Calabrie	Sicilia	Sardegna		
44 a 46, 49 ^a e 49 ^b	Gennaio	13	29	7	12	11	13	36	33	5	12	13	9	320
	Febbraio	25	9	9	5	16	7	21	24	3	10	13	11	277
	Marzo	23	25	7	9	18	18	36	22	4	9	19	10	327
	Aprile	34	28	8	8	16	8	23	27	4	7	25	14	380
	Maggio	23	30	9	8	17	16	43	41	3	15	22	14	405
	Giugno	45	24	13	9	15	12	49	55	9	16	19	9	412
	Luglio	31	37	16	11	15	17	61	56	6	16	26	15	465
	Agosto	40	29	17	3	13	20	39	52	6	19	24	15	451
	Settembre	36	28	13	9	10	14	47	33	4	8	27	19	412
	Ottobre	32	27	6	4	19	18	44	50	6	12	25	14	400
	Novembre	28	23	12	4	11	14	32	40	6	3	14	18	323
	Dicembre	26	25	11	2	3	9	37	30	3	11	18	9	319
	Anno	356	314	128	84	164	166	468	463	59	138	245	157	4491
50	Gennaio	7	5	—	3	22	9	23	8	1	7	12	—	147
	Febbraio	7	4	2	—	21	6	20	5	1	11	6	1	120
	Marzo	7	5	1	—	18	3	30	11	2	8	18	4	148
	Aprile	13	9	2	2	15	2	19	7	3	3	13	1	124
	Maggio	4	9	3	3	16	6	26	7	—	9	11	—	129
	Giugno	9	3	2	3	9	6	32	6	1	8	7	1	131
	Luglio	1	4	1	1	13	5	24	10	—	5	11	3	120
	Agosto	13	5	—	1	10	5	25	8	1	5	9	2	119
	Settembre	7	4	—	1	10	4	31	3	5	7	17	2	119
	Ottobre	7	4	2	1	13	7	31	11	—	10	10	4	138
	Novembre	10	4	1	2	9	3	30	9	1	8	14	4	120
	Dicembre	10	4	3	1	13	4	25	8	5	10	15	1	139
	Anno	105	60	17	18	169	60	316	93	20	91	143	23	1554
16, 18, 24, 27 ^a , 27 ^b , 27 ^c , 27 ^d , 28, 29, 30, 31, 34, 37, 40, 51, 52, 53	Gennaio	2	3	2	1	3	3	8	5	1	6	11	1	57
	Febbraio	2	—	1	—	2	3	11	2	2	4	8	1	48
	Marzo	1	2	—	—	3	3	13	5	1	4	11	—	62
	Aprile	4	2	1	2	1	2	6	1	2	4	14	—	53
	Maggio	3	5	—	—	3	1	11	4	3	5	21	1	67
	Giugno	1	5	—	—	—	—	10	2	—	9	13	1	56
	Luglio	2	3	3	—	6	3	13	9	1	3	26	5	102
	Agosto	6	8	—	1	4	6	12	8	1	14	21	4	104
	Settembre	3	2	—	1	3	5	11	4	1	7	19	5	93
	Ottobre	3	3	2	—	3	3	9	2	3	6	22	2	81
	Novembre	6	4	1	1	1	—	11	6	—	8	21	1	79
	Dicembre	5	2	3	2	3	3	8	2	1	8	22	6	80
	Anno	38	39	13	8	31	32	123	50	16	78	209	27	882

Segue TAVOLA III. — Morti, durante l'anno 1926, distinti secondo i mesi

Numero dell'Elenco nosologico	CAUSE DI MORTE E MESI	CAUSE DI MORTE E MESI						
		Piemonte	Liguria	Lombardia	Venezia Tridentina	Veneto	Venezia Giulia e Zara	
54	Rachitide	Gennaio	—	1	4	3	22	5
		Febbraio	2	1	14	5	25	7
		Marzo	—	2	2	5	39	4
		Aprile	5	1	16	1	27	4
		Maggio	2	—	9	3	34	3
		Giugno	4	2	8	5	28	—
		Luglio	—	—	19	4	29	5
		Agosto	1	—	7	—	34	2
		Settembre	3	—	10	5	17	4
		Ottobre	3	—	7	1	20	3
		Novembre	—	—	4	—	17	1
		Dicembre	2	—	5	—	19	—
		Anno	22	7	105	33	311	38
55	Pellagra	Gennaio	—	1	2	—	4	—
		Febbraio	—	—	4	—	4	—
		Marzo	—	—	2	1	6	—
		Aprile	—	—	1	—	3	—
		Maggio	—	—	1	—	4	—
		Giugno	—	—	2	—	6	—
		Luglio	—	—	—	—	8	—
		Agosto	—	—	3	—	8	—
		Settembre	1	—	3	—	3	—
		Ottobre	—	—	1	—	1	—
		Novembre	—	—	1	—	5	—
		Dicembre	—	—	4	—	4	—
		Anno	1	1	24	1	56	—
57, 58, 59,	Scorbuto, porpora emorragica, emofilia	Gennaio	3	—	2	—	4	—
		Febbraio	5	—	8	—	7	—
		Marzo	2	1	6	—	5	—
		Aprile	4	1	3	—	6	1
		Maggio	3	1	9	2	2	—
		Giugno	4	—	4	—	8	1
		Luglio	2	3	11	2	5	—
		Agosto	2	—	8	—	11	1
		Settembre	—	—	1	—	1	—
		Ottobre	2	—	7	1	4	—
		Novembre	4	—	4	1	2	1
		Dicembre	3	1	8	—	5	—
		Anno	34	7	71	6	60	4

in ciascun Compartimento e nel Regno, e le cause di morte.

in ciascun Compartimento e nel Regno, e le cause di morte.												
Emilia	Toscana	Marche	Umbria	Lazio	Abruzzi e Molise	Campania	Puglie	Basilicata	Calabrie	Sicilia	Sardegna	Regno
13	2	6	—	—	8	5	7	4	4	8	4	96
18	8	7	—	3	3	7	4	3	4	5	4	120
22	7	9	1	1	5	8	7	—	4	5	8	129
21	1	8	2	5	6	5	5	1	2	6	6	122
24	1	4	1	1	2	2	7	—	4	6	5	108
20	2	2	1	3	5	5	7	3	7	14	5	121
12	6	5	2	6	7	7	8	2	7	10	5	132
14	2	8	2	5	3	7	7	2	7	5	5	110
17	4	8	5	3	9	11	3	—	1	4	5	109
20	5	6	2	4	5	6	2	2	5	3	7	101
7	4	6	—	1	6	5	5	3	7	5	6	77
4	1	2	1	4	7	10	2	1	5	6	7	76
192	43	71	17	36	63	76	64	21	55	77	70	1301
—	1	—	—	2	—	—	—	—	—	—	—	10
1	—	—	1	—	—	—	—	—	—	—	—	10
—	—	—	2	—	—	—	—	—	—	—	—	11
—	—	—	—	—	—	—	—	—	—	—	—	4
2	—	1	2	—	—	—	—	—	—	—	—	8
1	—	—	—	—	1	—	—	—	—	—	—	10
1	—	—	—	—	—	—	—	—	—	—	—	10
—	—	1	—	—	—	—	—	—	—	—	—	14
—	—	—	—	—	—	—	—	—	—	—	—	8
—	—	—	—	—	—	—	1	—	—	—	—	4
1	—	—	1	—	—	—	—	—	—	—	—	8
1	1	—	—	—	1	—	—	—	—	—	—	11
7	2	3	8	2	2	—	1	—	—	—	—	108
5	1	—	1	1	5	6	2	3	4	5	1	43
3	4	—	—	—	2	3	6	1	3	5	1	48
1	1	1	1	4	2	4	2	1	2	9	3	45
2	1	3	1	3	3	4	8	—	3	10	7	60
11	6	—	—	2	4	5	4	—	2	8	4	63
9	2	1	1	1	2	3	7	—	3	5	2	53
6	7	2	—	3	3	3	1	1	4	9	1	63
7	1	2	1	1	4	3	3	—	—	4	2	50
3	1	2	1	2	5	2	7	3	2	7	—	37
4	1	—	—	1	1	9	3	—	—	5	3	41
1	5	—	—	1	1	1	3	—	2	4	2	32
4	1	1	1	5	—	2	4	—	1	7	2	45
56	31	12	7	24	32	45	50	9	26	78	28	580

Segue TAVOLA III. — Morti, durante l'anno 1926, distinti secondo i mesi

in ciascun Compartimento e nel Regno, e le cause di morte.

Numero dell'Elenco nosologico	CAUSE DI MORTE E MESI	Compartimenti						Regno													
		Piemonte	Liguria	Lombardia	Venezia Tridentina	Veneto	Venezia Giulia e Zara	Emilia	Toscana	Marche	Umbria	Lazio	Abruzzi e Molise	Campania	Puglie	Basilicata	Calabrie	Sicilia	Sardegna	Regno	
60 e 173	Gotta e reumatismo cronico	Gennaio	14	8	15	2	6	4	8	6	2	3	6	7	8	8	1	2	11	3	114
	Febbraio	12	8	12	5	11	—	13	5	6	—	—	4	8	11	4	2	2	5	—	108
	Marzo	15	2	11	2	6	3	17	8	8	—	—	2	6	11	5	1	7	7	—	114
	Aprile	8	3	9	1	7	2	12	7	3	1	1	3	14	8	2	3	12	3	4	100
	Maggio	15	2	12	1	5	—	7	5	3	1	1	4	13	4	2	5	3	5	5	91
	Giugno	9	4	5	1	7	1	9	4	4	—	1	3	6	3	3	3	4	4	4	71
	Luglio	6	1	9	1	3	—	8	3	2	—	3	3	7	5	1	2	7	3	3	64
	Agosto	12	2	6	1	2	2	5	4	1	—	1	1	7	3	—	4	2	3	3	56
	Settembre	1	6	4	—	4	—	3	2	3	—	2	2	9	1	3	1	8	3	3	52
	Ottobre	8	2	9	2	3	2	9	6	2	1	3	4	9	4	—	2	9	3	3	78
	Novembre	11	3	8	2	9	—	5	4	2	2	1	3	5	3	4	5	8	2	2	77
	Dicembre	10	3	13	1	9	3	6	3	3	2	3	3	9	6	2	7	6	2	2	91
	Anno	121	44	113	19	72	17	102	57	39	10	31	47	109	54	21	43	82	35	1016	
61	Diabete	Gennaio	29	15	33	2	18	5	28	20	8	6	23	6	13	1	8	43	3	286	
	Febbraio	20	17	39	2	22	7	17	23	4	4	4	22	6	4	1	5	22	1	244	
	Marzo	25	19	40	5	16	5	10	22	11	2	17	11	23	5	1	3	23	3	241	
	Aprile	20	14	27	—	12	3	9	18	9	8	15	5	14	6	1	6	32	8	207	
	Maggio	16	12	25	—	21	5	12	12	4	2	13	12	21	10	2	4	25	2	198	
	Giugno	16	10	20	1	11	3	12	12	4	2	14	5	25	8	—	6	29	2	180	
	Luglio	16	11	11	1	13	3	16	15	7	4	11	3	21	8	—	2	24	3	169	
	Agosto	13	11	19	3	13	2	14	19	5	4	6	10	20	7	1	7	17	5	176	
	Settembre	14	7	22	—	12	2	12	14	8	2	13	3	18	9	2	3	9	4	154	
	Ottobre	16	14	27	3	15	5	17	18	3	3	10	6	17	10	1	13	17	11	206	
	Novembre	24	7	29	1	15	6	11	11	5	4	14	9	12	10	—	4	18	6	186	
	Dicembre	24	15	36	3	23	4	19	25	8	6	17	6	23	14	1	14	26	6	270	
	Anno	233	152	328	21	191	50	177	209	76	47	175	82	247	104	11	75	285	54	2517	
62	Marasma senile	Gennaio	620	181	737	140	726	165	535	403	241	104	240	376	811	505	92	358	917	149	7300
	Febbraio	662	116	754	43	697	166	506	387	200	98	156	270	576	393	68	273	664	111	6240	
	Marzo	622	151	641	131	727	213	485	459	222	133	208	343	668	399	98	308	775	124	6707	
	Aprile	442	102	481	95	502	117	325	304	196	99	151	279	510	309	59	303	676	116	5066	
	Maggio	396	108	440	99	489	106	326	267	156	93	165	281	438	285	59	241	610	110	4669	
	Giugno	355	93	363	89	392	79	245	227	122	65	111	232	385	295	66	216	533	70	3938	
	Luglio	351	100	377	79	369	75	258	231	116	78	124	219	365	254	67	207	512	72	3854	
	Agosto	321	98	398	90	366	86	237	234	147	78	101	247	395	279	73	221	510	93	3974	
	Settembre	314	94	318	74	301	90	216	221	128	58	102	192	403	241	58	187	508	112	3617	
	Ottobre	340	98	414	88	349	96	250	229	181	87	111	239	423	273	58	225	581	108	4151	
	Novembre	376	108	373	76	361	94	256	280	169	61	135	240	474	310	49	209	634	115	4320	
	Dicembre	489	146	563	95	552	180	427	448	265	128	234	364	841	504	110	351	1010	167	6874	
	Anno	5288	1395	5859	1199	5831	1467	4066	3690	2143	1082	1838	3282	6289	4047	857	3099	7930	1347	60709	

Segue TAVOLA III. — Morti, durante l'anno 1926, distinti secondo i mesi

in ciascun Compartimento e nel Regno, e le cause di morte.

Numero dell'Elenco nosologico	CAUSE DI MORTE E MESI	Piemonte	Liguria	Lombardia	Venezia Tridentina	Veneto	Venezia Giulia e Zara	Emilia	Toscana	Marche	Umbria	Lazio	Abruzzi e Molise	Campania	Puglie	Basilicata	Calabrie	Sicilia	Sardegna	Regno
63 ^a , 63 ^b , 64 ^a , 64 ^b	Anemie e leucemie																			
	Gennaio	16	13	25	4	23	5	21	14	4	6	18	7	24	25	1	9	33	7	255
	Febbraio	21	8	24	5	19	3	19	12	5	3	8	12	17	17	3	13	24	6	219
	Marzo	16	11	29	3	17	4	20	13	6	4	6	10	19	17	2	10	32	3	222
	Aprile	30	3	35	1	15	1	11	10	3	5	14	10	16	19	4	7	26	14	224
	Maggio	21	9	25	3	27	3	15	18	5	3	12	11	20	22	2	4	29	3	232
	Giugno	18	8	30	3	27	1	15	9	3	1	11	12	21	14	2	10	31	3	219
	Luglio	14	8	29	11	16	1	18	17	4	2	11	10	17	16	3	11	25	1	214
	Agosto	14	5	18	6	17	1	11	13	4	3	6	13	23	17	2	8	20	6	187
	Settembre	19	7	20	6	17	3	12	10	2	1	6	5	21	18	2	10	32	3	194
	Ottobre	31	4	26	6	12	—	22	11	2	1	10	11	23	20	2	9	34	6	230
	Novembre	15	8	21	1	10	7	10	8	5	1	7	11	23	20	—	10	48	7	212
	Dicembre	23	10	28	5	14	4	13	20	—	2	15	9	34	20	5	9	37	10	258
Anno	238	94	310	54	214	33	187	155	43	32	124	121	258	225	28	110	371	69	2666	
66 ^a	Morbo di Flaiani-Basedow																			
	Gennaio	—	2	6	2	1	1	3	1	—	—	2	—	1	—	—	—	—	2	21
	Febbraio	3	2	—	2	2	—	1	1	1	—	—	—	—	—	—	—	—	—	12
	Marzo	4	2	—	—	5	—	1	2	—	—	—	—	2	—	—	—	—	—	16
	Aprile	1	—	3	2	1	—	1	—	—	—	—	—	1	1	—	—	—	—	12
	Maggio	4	1	3	—	2	—	2	—	—	—	1	1	1	1	—	—	1	1	17
	Giugno	2	—	2	—	—	—	3	—	—	—	—	—	1	—	—	—	—	—	9
	Luglio	2	1	2	—	3	—	—	—	—	—	—	—	1	—	—	—	1	1	14
	Agosto	1	—	1	1	2	—	—	3	—	—	—	—	2	1	—	—	1	1	12
	Settembre	1	—	2	1	1	—	—	1	1	—	—	—	1	2	—	—	—	—	14
	Ottobre	—	1	1	1	1	1	—	—	—	—	—	—	1	1	—	—	2	—	10
	Novembre	3	1	4	—	1	—	2	—	—	—	—	—	1	—	—	—	—	—	15
	Dicembre	2	—	2	—	3	—	—	2	—	—	—	—	1	—	—	—	—	2	12
Anno	23	10	26	9	22	3	17	8	1	—	3	4	12	2	1	4	9	10	164	
66 ^b	Altre malattie della ghiandola tiroide																			
	Gennaio	1	1	2	—	1	1	1	—	—	—	—	2	2	—	—	1	2	—	14
	Febbraio	2	—	—	4	—	—	2	2	—	1	—	—	1	—	—	—	—	1	13
	Marzo	2	—	3	—	—	—	1	—	1	—	—	—	1	1	—	—	—	—	10
	Aprile	2	1	2	1	—	—	1	—	1	—	—	—	—	—	—	—	—	—	10
	Maggio	—	—	4	1	2	—	—	1	—	—	—	1	—	—	—	—	—	—	11
	Giugno	—	—	2	—	1	—	1	1	—	—	1	—	1	1	—	—	—	—	9
	Luglio	2	1	2	—	2	—	—	1	1	—	1	—	—	—	1	—	—	—	12
	Agosto	1	—	2	—	—	—	—	—	1	—	—	—	—	—	—	—	—	4	12
	Settembre	1	—	1	—	—	—	—	—	—	—	—	—	—	1	—	—	2	—	6
	Ottobre	1	—	4	1	2	—	—	1	2	—	4	—	—	—	—	—	1	—	14
	Novembre	2	—	3	1	—	—	—	—	1	1	—	—	—	—	—	—	—	—	12
	Dicembre	1	—	3	1	2	—	—	—	1	1	—	—	1	—	—	—	—	1	12
Anno	15	3	28	9	10	2	6	9	5	4	6	6	6	5	2	5	8	6	135	

Segue TAVOLA III. — Morti, durante l'anno 1926, distinti secondo i mesi

in ciascun Compartimento e nel Regno, e le cause di morte.

Numero dell'Elenco nosologico	CAUSE DI MORTE E MESI	Piemonte	Liguria	Lombardia	Venezia Iridentina	Veneto	Venezia Giulia e Zara	Emilia	Toscana	Marche	Umbria	Lazio	Abruzzi e Molise	Campania	Puglie	Basilicata	Calabrie	Sicilia	Sardegna	Regno		
67	Malattie delle ghiandole paratiroidi	Gennaio	—	—	3	—	13	—	3	3	2	—	1	1	3	3	1	—	2	—	35	
		Febbraio	2	1	8	4	19	2	7	1	2	1	1	1	4	5	—	4	1	—	63	
		Marzo	7	1	12	1	18	—	3	2	2	1	—	—	3	4	—	2	2	2	59	
		Aprile	2	1	2	2	6	2	2	3	—	—	—	—	1	—	—	1	—	—	23	
		Maggio	5	—	4	—	4	—	—	1	2	—	—	—	4	4	—	2	2	—	29	
		Giugno	2	—	3	1	2	1	1	—	—	—	—	—	2	1	—	—	—	1	—	16
		Luglio	2	—	—	—	2	1	2	2	1	—	1	—	1	1	—	—	—	1	—	13
		Agosto	—	—	2	—	5	—	—	—	2	2	—	1	—	2	1	1	—	—	—	14
		Settembre	1	—	1	1	9	—	—	1	1	—	2	—	1	—	—	—	1	—	—	18
		Ottobre	1	—	1	1	4	—	—	1	—	—	—	—	—	1	—	—	—	1	—	12
		Novembre	1	—	1	3	4	—	—	1	1	1	1	1	—	3	—	—	1	—	—	18
		Dicembre	1	1	1	1	3	—	—	1	1	2	—	—	—	1	1	—	1	—	—	14
		Anno	24	3	38	14	89	6	22	15	14	6	6	3	25	21	2	12	10	4	314	
69	Malattie delle capsule surrenali (Morbo di Addison)	Gennaio	2	1	1	—	2	1	2	3	—	—	2	—	1	2	—	1	1	—	19	
		Febbraio	4	—	—	1	3	—	2	2	—	—	2	—	—	2	—	—	—	—	16	
		Marzo	2	—	5	1	1	—	4	2	—	—	—	—	—	—	—	1	2	1	19	
		Aprile	—	—	—	1	2	—	1	2	—	—	1	1	1	1	1	—	4	1	16	
		Maggio	5	2	6	—	2	—	—	3	—	—	1	1	2	1	1	—	—	3	1	28
		Giugno	4	1	2	—	3	1	—	2	1	—	—	2	—	1	2	—	—	1	—	18
		Luglio	1	—	1	—	1	—	2	2	—	—	—	1	1	3	1	—	1	4	—	18
		Agosto	—	—	3	—	3	—	2	3	1	—	—	2	1	2	—	—	—	—	2	19
		Settembre	2	1	3	1	2	—	2	3	—	1	1	3	2	—	—	—	—	2	1	25
		Ottobre	1	—	1	—	4	—	1	3	—	1	—	2	1	1	—	—	2	2	—	18
		Novembre	1	—	3	1	—	—	1	—	2	—	—	—	2	1	—	—	—	3	—	14
		Dicembre	5	—	—	—	—	—	2	2	2	2	—	3	1	1	1	—	—	—	—	17
		Anno	27	5	25	5	23	2	19	22	7	1	14	11	15	14	3	5	23	6	227	
70 a 80	Tumori maligni	Gennaio	187	91	327	44	183	55	220	194	58	25	94	59	78	44	8	50	77	27	1821	
		Febbraio	183	68	310	47	176	50	175	214	50	18	88	40	88	42	8	31	70	19	1677	
		Marzo	182	92	359	51	216	47	209	204	74	23	102	48	86	54	18	38	82	26	1911	
		Aprile	205	76	342	49	203	39	189	210	56	32	98	49	75	60	11	51	74	27	1846	
		Maggio	194	85	334	34	203	48	206	203	51	30	123	48	83	51	16	36	116	22	1883	
		Giugno	186	97	337	50	198	41	199	192	57	19	95	46	102	54	11	36	102	23	1845	
		Luglio	199	80	343	50	218	47	228	234	58	31	111	46	97	62	13	41	106	33	1997	
		Agosto	168	84	373	46	202	51	222	228	53	23	119	67	111	50	11	48	93	29	1978	
		Settembre	167	88	353	50	192	35	216	207	56	30	98	58	99	60	7	26	83	28	1853	
		Ottobre	185	81	366	48	209	52	198	227	61	32	118	60	101	55	15	37	108	25	1978	
		Novembre	210	77	304	54	209	48	204	209	54	22	102	52	85	52	7	31	84	24	1828	
		Dicembre	185	92	351	38	213	41	228	247	69	24	103	35	95	50	19	45	74	22	1931	
		Anno	2251	1011	4099	561	2422	554	2494	2569	697	309	1251	608	1109	634	144	470	1069	305	22548	

Segue TAVOLA III. — Morti, durante l'anno 1926, distinti secondo i mesi

in ciascun Compartimento e nel Regno, e le cause di morte.

Numero dell'Elenco nosologico	CAUSE DI MORTE E MESI	Piemonte	Liguria	Lombardia	Venezia Tridentina	Veneto	Venezia Giulia e Zara	Emilia	Toscana	Marche	Umbria	Lazio	Abruzzi e Molise	Campania	Puglie	Basilicata	Calabrie	Sicilia	Sardegna	Regno		
56, 65, 68, 69bis, 81, 82	Altre malattie generali	Gennaio	10	2	17	6	18	2	9	6	5	4	9	6	34	31	5	12	23	4	203	
		Febbraio	14	1	29	5	14	—	6	7	3	2	5	2	25	25	3	4	25	2	172	
		Marzo	7	2	13	6	16	4	7	11	2	1	4	4	4	35	22	4	11	24	9	182
		Aprile	9	1	11	7	8	2	4	4	2	3	1	4	4	29	11	—	9	27	6	138
		Maggio	5	4	12	1	16	3	13	1	—	—	1	9	3	20	18	5	8	35	2	156
		Giugno	10	4	8	4	19	1	6	8	1	1	1	4	2	31	15	1	8	25	4	152
		Luglio	15	3	12	5	8	4	1	4	4	1	1	8	8	33	27	3	9	43	5	193
		Agosto	14	1	19	3	9	5	8	8	6	2	2	4	12	46	34	5	6	27	7	210
		Settembre	7	4	13	3	14	6	4	4	9	2	1	3	6	46	15	1	6	26	13	179
		Ottobre	12	3	9	4	13	5	6	17	6	12	2	17	11	22	18	4	7	32	6	200
		Novembre	7	1	6	1	9	2	8	8	3	4	4	14	11	21	19	8	9	38	12	177
		Dicembre	8	2	11	1	14	3	15	15	9	8	3	5	10	30	30	4	12	38	6	209
		Anno	118	28	160	46	158	37	98	74	45	25	83	79	372	265	43	101	363	76	2171	
83	Meningite semplice cerebrale e spinale	Gennaio	35	14	89	7	45	2	26	21	5	1	15	13	49	42	5	21	41	10	441	
		Febbraio	42	13	112	6	63	8	38	36	11	3	15	10	39	27	5	11	47	10	496	
		Marzo	42	14	105	10	74	7	43	28	14	8	18	14	37	50	4	18	60	17	563	
		Aprile	49	12	107	5	61	8	44	26	7	5	24	15	38	43	8	9	41	13	514	
		Maggio	41	17	102	5	51	7	26	26	11	6	22	10	40	38	5	12	62	11	492	
		Giugno	24	24	99	4	58	6	37	20	4	8	17	16	47	39	5	18	38	8	472	
		Luglio	42	12	113	5	62	5	33	31	3	2	14	11	48	32	4	24	49	9	499	
		Agosto	34	27	90	5	47	5	32	23	9	7	18	16	49	34	4	17	42	11	470	
		Settembre	30	15	96	2	49	4	46	28	8	2	16	13	46	27	4	13	39	20	458	
		Ottobre	28	9	68	3	36	2	31	29	6	6	18	12	32	30	3	15	29	13	370	
		Novembre	22	16	50	5	36	9	23	18	8	6	13	9	29	40	2	12	29	14	341	
		Dicembre	32	14	75	4	37	7	26	21	3	4	19	17	26	34	7	16	31	10	383	
		Anno	21	187	1106	61	619	70	495	307	89	58	209	156	480	435	56	186	508	146	5499	
86	Encefalite	Gennaio	5	2	8	2	10	1	11	3	2	—	4	3	11	5	2	6	5	2	82	
		Febbraio	8	3	18	—	9	1	11	6	—	1	2	2	1	5	8	—	6	2	3	84
		Marzo	6	2	13	3	11	2	5	6	3	2	3	3	7	8	6	1	1	2	3	84
		Aprile	10	2	15	2	10	2	7	6	2	2	6	3	5	5	5	1	2	5	4	89
		Maggio	12	5	13	3	7	1	8	7	2	1	2	2	9	3	—	2	6	4	87	
		Giugno	5	3	19	3	10	—	9	2	1	1	1	1	5	4	1	1	2	1	1	71
		Luglio	6	6	6	2	7	2	3	3	4	5	—	1	3	5	6	3	1	6	3	78
		Agosto	6	2	7	—	2	—	3	2	2	—	1	1	3	3	3	—	2	3	4	43
		Settembre	5	1	5	1	6	—	5	1	2	1	4	—	4	4	2	—	6	7	—	50
		Ottobre	8	4	13	1	7	—	3	2	3	—	2	2	5	9	2	1	—	4	2	66
		Novembre	6	1	9	1	6	—	3	1	—	1	4	—	7	1	1	2	4	3	8	57
		Dicembre	4	2	11	1	9	2	1	4	2	1	2	1	1	1	5	1	3	6	4	60
		Anno	81	33	137	19	94	11	77	43	23	15	32	29	72	50	12	34	51	38	851	

Segue TAVOLA III. — Morti, durante l'anno 1926, distinti secondo i mesi

Numero dell'Elenco nosologico	CAUSE DI MORTE E MESI	Regione					
		Piemonte	Liguria	Lombardia	Venezia Tridentina	Veneto	Venezia Giulia e Zara
87, 88, 91	Gennaio	436	147	753	79	431	33
	Febbraio	380	122	685	61	348	32
	Marzo	368	127	540	49	347	42
	Aprile	311	111	464	49	293	34
	Maggio	329	121	538	45	282	36
	Giugno	299	79	462	62	270	24
	Luglio	276	101	443	46	265	37
	Agosto	257	90	426	51	219	20
	Settembre	227	75	419	31	181	23
	Ottobre	256	93	499	48	269	28
	Novembre	318	86	527	63	271	22
	Dicembre	358	130	585	63	407	53
	Anno	3815	1282	6341	647	3583	384
84	Gennaio	4	4	9	1	1	—
	Febbraio	4	3	9	—	1	2
	Marzo	5	2	10	1	—	1
	Aprile	4	1	6	2	2	2
	Maggio	6	1	4	1	5	—
	Giugno	6	1	8	1	—	2
	Luglio	2	1	5	1	1	1
	Agosto	3	—	5	—	2	1
	Settembre	4	—	3	2	4	—
	Ottobre	3	—	5	1	2	1
	Novembre	6	1	2	1	4	2
	Dicembre	3	2	7	—	1	1
	Anno	50	16	73	11	23	13
89 ^a e 89 ^b	Gennaio	42	15	85	6	82	3
	Febbraio	51	15	87	7	68	4
	Marzo	49	14	84	10	56	5
	Aprile	45	12	63	5	51	2
	Maggio	39	11	69	7	55	3
	Giugno	34	8	50	3	36	4
	Luglio	26	17	63	5	42	7
	Agosto	33	8	52	3	44	7
	Settembre	24	13	42	3	29	5
	Ottobre	38	10	55	4	33	1
	Novembre	28	12	64	4	41	5
	Dicembre	40	18	65	4	40	9
	Anno	449	153	779	61	577	55

in ciascun Compartimento e nel Regno, e le cause di morte.

Regione											Regno										
Emilia	Toscana	Marche	Umbria	Lazio	Abruzzi e Molise	Campania	Puglie	Basilicata	Calabrie	Sicilia	Sardegna	Regno									
449	375	230	102	239	263	546	312	68	143	363	62	5031									
444	293	222	123	182	231	431	240	55	152	332	35	4368									
393	337	199	85	227	277	444	264	50	167	342	41	4299									
306	269	177	108	163	188	366	191	43	155	300	48	3576									
344	252	156	100	172	219	402	199	42	117	296	53	3703									
300	229	128	61	133	166	285	163	27	99	271	40	3098									
289	246	138	65	144	167	291	180	48	108	236	25	3105									
251	216	118	52	145	162	307	166	38	85	212	26	2841									
214	188	98	62	113	146	281	131	35	84	237	27	2572									
317	254	150	71	160	163	326	173	41	100	298	35	3281									
302	282	128	75	163	165	352	190	32	112	294	43	3425									
419	387	203	112	241	275	532	288	71	156	429	72	4781									
4028	3328	1947	1016	2082	2422	4563	2497	550	1478	3610	507	44080									
7	2	—	1	4	2	3	3	1	1	1	—	44									
4	3	—	1	2	2	4	—	—	—	2	—	37									
3	3	—	1	2	2	9	—	—	3	3	—	45									
2	3	—	—	2	3	1	1	1	1	2	—	33									
3	2	1	—	2	1	4	2	—	—	2	—	34									
3	2	—	1	—	1	3	2	—	1	1	1	33									
2	1	—	—	2	—	5	1	—	1	2	1	26									
1	—	2	—	—	2	1	2	—	2	5	—	26									
3	2	4	—	1	2	4	2	—	1	4	—	36									
3	—	6	2	1	2	3	4	1	1	—	2	35									
2	—	—	—	2	—	4	4	3	—	2	—	35									
4	3	1	2	3	3	6	—	1	3	2	—	42									
37	27	10	6	1	20	47	21	7	14	26	4	426									
65	68	26	34	39	25	44	13	4	22	58	19	650									
74	42	30	16	24	20	31	22	2	13	54	14	574									
61	48	27	16	28	20	44	8	3	21	61	12	567									
58	45	40	13	23	24	28	18	6	14	65	7	519									
64	36	40	11	22	16	28	6	1	6	66	8	488									
46	39	19	10	26	20	22	13	3	14	69	5	421									
52	47	25	19	23	11	25	14	—	11	55	10	452									
44	34	42	10	19	8	24	9	2	14	47	18	418									
38	52	22	20	26	6	17	9	—	12	52	12	382									
52	40	34	16	20	17	37	18	3	6	41	11	436									
44	41	35	9	25	14	20	18	3	9	74	19	465									
62	48	40	18	36	17	44	18	3	19	72	21	574									
660	540	380	192	311	198	364	166	30	161	714	156	5946									

Segue TAVOLA III. — Morti, durante l'anno 1926, distinti secondo i mesi

Numero dell'Elenco nosologico	CAUSE DI MORTE E MESI	Piemonte	Liguria	Lombardia	Venezia Tridentina	Veneto	Venezia Giulia e Zara
92	Gennaio	4	2	17	2	1	—
	Febbraio	8	5	9	—	7	—
	Marzo	5	4	6	1	1	1
	Aprile	1	6	3	—	2	4
	Maggio	1	1	12	—	1	4
	Giugno	1	2	5	—	4	1
	Luglio	1	3	5	—	4	—
	Agosto	1	4	3	—	2	1
	Settembre	—	—	5	—	2	—
	Ottobre	5	6	8	—	3	3
	Novembre	9	4	13	1	2	1
	Dicembre	5	4	11	—	7	1
	Anno	41	41	97	4	36	13
93	Gennaio	34	7	17	1	11	1
	Febbraio	25	5	21	2	8	2
	Marzo	24	4	13	1	9	—
	Aprile	19	9	16	1	7	—
	Maggio	20	3	15	1	7	—
	Giugno	25	5	9	1	8	1
	Luglio	22	8	19	—	13	2
	Agosto	17	9	15	3	9	—
	Settembre	14	4	23	—	5	—
	Ottobre	23	8	18	—	9	—
	Novembre	18	4	15	1	9	1
	Dicembre	27	6	11	2	17	1
	Anno	268	72	192	13	112	8
98	Gennaio	16	15	52	15	61	26
	Febbraio	36	10	61	26	64	19
	Marzo	38	6	48	23	67	22
	Aprile	24	5	56	14	75	24
	Maggio	25	11	29	15	69	13
	Giugno	18	11	36	11	54	23
	Luglio	22	16	45	14	53	18
	Agosto	26	10	26	12	51	22
	Settembre	26	5	32	17	43	13
	Ottobre	10	10	25	24	46	25
	Novembre	20	12	23	7	41	16
	Dicembre	20	5	41	9	54	12
	Anno	281	116	474	187	678	233

in ciascun Compartimento e nel Regno, e le cause di morte.

Emilia	Toscana	Marche	Umbria	Lazio	Abruzzi e Molise	Campania	Puglie	Basilicata	Calabrie	Sicilia	Sardegna	Regno
3	3	1	1	4	—	11	2	—	—	2	1	54
6	6	1	1	2	1	10	3	—	—	1	1	61
7	4	—	—	5	1	8	1	1	—	1	—	46
1	2	1	—	3	2	8	2	—	—	3	—	35
2	1	—	—	—	1	5	1	1	—	1	1	32
4	2	—	—	1	2	3	1	—	—	2	1	29
2	—	1	—	1	3	9	3	—	1	2	2	37
2	4	—	—	1	1	4	3	—	—	2	—	26
2	1	1	—	1	—	11	1	—	1	5	1	31
2	4	1	2	4	—	5	—	—	—	4	—	47
—	3	2	1	1	3	14	—	—	—	1	1	56
5	6	1	—	4	1	13	—	—	1	3	—	62
34	36	9	5	27	15	101	17	2	3	27	8	516
6	8	2	—	8	3	15	—	1	1	2	—	117
7	7	2	—	4	5	15	1	—	—	2	—	106
12	7	1	2	4	6	7	1	4	—	4	—	99
11	2	—	1	4	6	9	1	1	2	2	1	92
8	4	3	—	—	5	6	—	—	1	2	2	77
7	4	1	—	6	5	8	2	—	2	1	—	85
5	7	1	4	2	3	21	—	—	3	—	1	111
7	7	3	—	2	5	10	1	1	3	3	—	90
5	8	2	1	4	3	9	4	—	1	2	—	85
5	9	3	2	7	6	29	1	1	1	1	—	123
3	6	1	—	2	7	15	1	—	1	2	5	91
4	8	2	—	10	7	21	1	—	1	—	2	120
80	72	21	10	53	61	165	13	8	16	21	11	1196
43	32	32	26	46	56	257	124	26	78	70	6	981
38	19	40	13	46	59	229	123	34	65	55	3	940
38	35	52	16	47	73	251	121	22	74	76	7	1016
30	18	46	20	37	57	192	140	36	78	58	3	913
40	32	38	12	57	53	221	152	30	66	65	4	932
27	25	29	18	43	57	204	143	32	54	68	1	854
34	29	43	27	49	79	198	110	28	52	59	3	879
37	26	58	20	39	54	178	117	25	49	46	11	807
25	33	60	16	32	55	181	96	22	52	45	10	763
26	24	39	13	26	62	164	100	21	56	65	11	747
13	17	27	10	27	54	163	89	21	52	62	6	660
25	21	42	13	54	93	222	123	30	72	53	11	900
376	311	506	204	503	752	2460	1438	327	748	722	76	10392

Segue TAVOLA III. — Morti, durante l'anno 1926, distinti secondo i mesi

Numero dell'Elenco nosologico	CAUSE DI MORTE E MESI	CAUSE DI MORTE E MESI						
		Piemonte	Liguria	Lombardia	Venezia Tridentina	Veneto	Venezia Giulia e Zara	
84 ^a , 85, 90, 94, 95, 96, 97, 99	Altre malattie del sistema nervoso	Gennaio	35	10	62	7	39	2
		Febbraio	46	13	59	12	50	5
		Marzo	47	16	53	14	48	6
		Aprile	46	14	66	7	49	10
		Maggio	37	16	53	7	43	4
		Giugno	33	7	50	5	30	8
		Luglio	35	15	54	8	35	4
		Agosto	35	15	42	4	30	4
		Settembre	27	11	46	11	24	4
		Ottobre	35	8	49	6	45	4
		Novembre	37	13	48	3	27	3
		Dicembre	34	15	50	10	37	4
		Anno	447	153	632	94	457	58
103	Bronchite acuta	Gennaio	46	12	243	16	173	30
		Febbraio	76	19	352	30	180	22
		Marzo	70	23	291	39	171	48
		Aprile	49	27	162	29	109	21
		Maggio	40	25	120	21	94	19
		Giugno	36	13	71	11	69	10
		Luglio	33	11	46	14	46	13
		Agosto	23	2	42	6	45	12
		Settembre	19	5	40	5	31	14
		Ottobre	27	8	63	8	36	13
		Novembre	18	2	52	4	48	18
		Dicembre	23	10	89	13	63	15
		Anno	460	157	1571	196	1065	235
104	Bronchite cronica	Gennaio	171	43	237	15	121	24
		Febbraio	168	38	338	18	160	13
		Marzo	168	44	185	17	152	29
		Aprile	94	25	110	15	76	27
		Maggio	74	20	65	11	73	16
		Giugno	48	14	72	3	49	17
		Luglio	44	9	63	5	39	5
		Agosto	42	12	67	7	35	5
		Settembre	34	3	45	5	30	6
		Ottobre	43	9	59	8	30	9
		Novembre	74	16	75	7	34	8
		Dicembre	96	31	130	14	74	16
		Anno	1056	264	1416	125	873	175

in ciascun Compartimento e nel Regno, e le cause di morte.

Emilia	Toscana	Marche	Umbria	Lazio	Abruzzi e Molise	Campania	Puglie	Basilicata	Calabrie	Sicilia	Sardegna	Regno
24	34	17	2	26	24	62	25	6	28	28	11	442
37	36	10	4	17	22	47	12	6	19	17	9	421
40	37	13	9	31	27	58	24	4	27	31	10	495
33	31	14	8	13	24	51	17	11	19	30	13	456
26	35	6	13	15	21	42	20	8	15	28	9	398
34	27	12	11	21	14	39	15	8	13	35	13	375
42	23	13	5	14	11	34	17	6	10	30	8	364
27	25	15	4	15	18	36	20	10	18	15	13	346
23	25	6	10	17	14	33	9	5	16	21	10	312
27	26	9	8	19	19	43	18	16	13	22	11	378
35	24	14	6	12	10	41	10	7	13	36	8	347
26	28	13	12	30	22	70	17	9	30	35	7	449
374	351	142	92	230	226	556	204	96	221	328	122	783
78	43	43	22	28	51	206	223	58	109	258	21	1660
117	39	61	17	18	41	211	186	36	86	212	16	1719
124	47	52	21	33	50	258	219	52	123	214	32	1867
58	34	33	25	30	48	133	188	53	106	196	20	1321
62	34	17	12	24	42	106	230	59	60	179	15	1159
48	27	19	10	22	32	94	158	31	48	184	11	894
25	25	11	9	22	31	73	90	39	50	137	14	689
40	29	19	10	16	29	98	83	29	62	94	12	651
42	17	17	6	13	16	71	64	20	48	94	15	537
29	23	23	7	19	28	75	69	22	53	122	23	648
30	32	13	9	27	24	104	90	36	82	139	34	762
59	29	26	12	49	45	120	129	50	98	191	34	1055
712	379	334	160	301	437	1549	1729	485	925	2020	247	12962
130	98	40	32	33	63	192	111	23	57	98	14	1502
181	140	45	32	46	45	163	111	21	49	90	32	1690
170	140	74	36	42	81	193	111	36	72	132	30	1712
64	75	31	21	30	50	109	79	20	72	117	17	1032
49	67	29	13	45	44	81	58	15	52	84	20	796
45	45	18	12	23	27	70	48	12	28	53	14	598
42	33	8	8	11	27	53	45	16	32	65	9	514
33	41	10	7	13	29	43	35	9	24	39	16	467
37	26	9	9	17	14	67	29	14	27	37	12	421
25	52	7	9	15	20	53	43	14	22	44	15	477
34	43	20	8	16	29	81	43	12	41	59	7	697
69	86	41	27	32	49	145	87	21	57	91	31	1097
879	846	332	214	303	478	1250	800	213	533	909	217	10913

Segue TAVOLA III. — Morti, durante l'anno 1926, distinti secondo i mesi

Numero dell'Elenco nosologico	CAUSE DI MORTE E MESI	CAUSE DI MORTE E MESI						
		Piemonte	Liguria	Lombardia	Venezia Tridentina	Veneto	Venezia Giulia e Zara	
105	Malattie della pleura . . .	Gennaio	17	13	56	5	24	8
		Febbraio	31	11	46	6	27	3
		Marzo	32	12	51	9	22	12
		Aprile	20	14	52	9	27	8
		Maggio	27	8	42	4	27	6
		Giugno	22	12	53	4	15	7
		Luglio	25	4	31	3	20	7
		Agosto	20	8	27	2	18	3
		Settembre	13	10	29	4	8	7
		Ottobre	18	7	47	5	13	4
		Novembre	17	10	36	3	16	1
		Dicembre	25	9	38	3	23	9
		Anno	267	118	538	57	240	75
107 ^a e 107 ^b	Polmonite crupale	Gennaio	385	85	544	91	346	63
		Febbraio	454	116	751	104	303	81
		Marzo	446	115	495	115	423	131
		Aprile	221	78	448	86	249	78
		Maggio	182	50	240	65	205	56
		Giugno	110	38	197	49	127	52
		Luglio	83	39	174	29	91	35
		Agosto	78	13	144	28	79	27
		Settembre	65	25	132	29	77	35
		Ottobre	118	25	158	33	89	37
		Novembre	146	27	222	35	105	43
		Dicembre	239	67	315	68	185	67
		Anno	2527	678	3820	732	2279	705
108	Bronco polmonite acuta (compresa la bronchite capillare)	Gennaio	614	279	1340	95	841	70
		Febbraio	895	321	2072	120	1096	100
		Marzo	877	288	1497	138	1298	158
		Aprile	438	237	782	52	714	80
		Maggio	339	171	571	60	481	55
		Giugno	223	127	373	47	390	34
		Luglio	182	91	306	28	289	37
		Agosto	180	71	252	21	210	49
		Settembre	109	63	231	22	179	35
		Ottobre	176	81	332	30	247	27
		Novembre	227	86	400	18	256	40
		Dicembre	366	177	563	32	417	70
		Anno	4626	1992	8719	663	6418	755

in ciascun Compartimento e nel Regno, e le cause di morte.

Emilia	Toscana	Marche	Umbria	Lazio	Abruzzi e Molise	Campania	Puglie	Basilicata	Calabrie	Sicilia	Sardegna	Regno
15	14	7	2	11	8	29	24	4	9	38	5	289
7	8	4	1	14	8	32	14	4	12	25	6	259
24	15	7	2	16	8	26	20	—	9	30	5	300
17	13	4	2	14	6	29	16	5	17	26	9	288
19	21	3	1	11	5	39	25	3	11	24	8	284
19	8	2	3	9	4	19	26	4	7	28	8	250
17	11	7	4	8	11	28	29	1	8	25	4	243
19	15	9	1	9	11	23	9	1	9	31	4	218
10	8	4	3	15	8	21	20	4	8	30	3	205
13	12	4	4	9	9	25	22	1	11	35	4	243
18	9	4	2	3	3	25	16	2	12	21	3	201
20	17	2	3	6	6	29	24	7	11	24	6	262
198	151	57	28	125	87	325	245	36	124	337	64	3042
254	177	56	43	160	119	432	278	51	168	407	104	3763
290	222	56	40	136	105	423	246	65	118	356	93	3959
247	247	60	70	222	143	464	344	64	159	442	121	4308
196	137	45	37	157	144	345	246	54	211	418	117	3267
156	131	43	47	110	117	280	301	51	141	396	102	2673
122	99	39	23	82	80	239	245	25	103	355	79	2064
92	62	22	19	63	58	187	174	23	90	242	54	1537
64	69	32	16	53	60	183	139	28	81	181	47	1322
65	51	29	18	45	65	216	88	23	87	171	50	1271
66	77	34	17	73	60	204	118	22	95	194	67	1487
95	89	34	19	76	71	205	124	27	102	229	97	1746
143	148	46	32	123	81	288	179	25	139	340	125	2610
1790	1509	496	381	1300	1103	3466	482	458	1494	3731	1056	30007
552	368	148	108	264	245	1151	854	189	301	778	155	8352
955	547	193	116	261	249	1134	873	156	289	616	154	10147
871	773	258	191	460	351	1149	1035	204	458	894	210	11110
420	368	150	94	319	360	769	754	129	395	838	144	7043
414	338	132	90	225	249	598	764	115	292	712	136	5742
239	269	102	45	170	183	466	610	89	177	660	97	4301
203	174	63	47	149	162	431	420	78	166	494	83	3403
190	130	54	37	130	133	469	306	66	150	384	98	2930
139	137	51	47	110	122	389	261	50	138	267	83	2433
192	159	76	60	113	122	442	252	51	161	333	113	2967
189	183	67	47	141	151	436	340	82	169	370	131	3333
314	302	126	79	276	207	729	523	100	278	584	189	5332
4678	3748	1420	961	2618	2534	8163	6992	1309	2974	6930	1593	67093

Segue TAVOLA III. — Morti, durante l'anno 1926, distinti secondo i mesi

Numero dell'Elenco nosologico	CAUSE DI MORTE E MESI	Piemonte	Liguria	Lombardia	Venezia Tridantina	Veneto	Venezia Giulia e Zara	
								102 ^a , 102 ^b , 106, 109 ^a , 109 ^b , 110 ^a , 110 ^b , 111, 112
		Febbraio 57	12	106	17	72	30	
		Marzo 63	22	87	12	83	34	
		Aprile 25	14	53	9	57	16	
		Maggio 26	4	46	4	45	10	
		Giugno 20	1	41	5	37	3	
		Luglio 21	6	41	7	18	6	
		Agosto 23	3	28	5	45	10	
		Settembre 15	5	32	—	23	9	
		Ottobre 21	5	42	13	28	10	
		Novembre 17	6	35	4	32	15	
		Dicembre 35	11	55	8	42	20	
		Anno	357	114	657	97	555	191
113 ^a	Aneurisma	Gennaio 6	3	10	1	12	3	
		Febbraio 9	5	14	—	17	5	
		Marzo 4	3	10	—	17	2	
		Aprile 10	1	12	—	7	1	
		Maggio 10	5	10	—	2	2	
		Giugno 7	5	10	—	4	1	
		Luglio 4	1	13	3	2	1	
		Agosto 8	2	6	1	3	1	
		Settembre 9	1	8	1	4	1	
		Ottobre 6	5	11	2	1	4	
		Novembre 8	3	10	1	5	1	
		Dicembre 6	6	9	—	3	2	
		Anno	87	40	123	9	77	24
113 ^b e 113 ^c	Arteriosclerosi ed altre malattie delle arterie	Gennaio 82	27	142	13	131	40	
		Febbraio 74	27	134	7	114	38	
		Marzo 57	24	124	14	143	28	
		Aprile 59	28	84	4	92	17	
		Maggio 38	32	78	13	85	19	
		Giugno 55	25	88	13	54	9	
		Luglio 51	21	87	10	75	21	
		Agosto 32	10	79	14	77	15	
		Settembre 42	16	53	10	65	11	
		Ottobre 51	16	84	7	54	14	
		Novembre 55	11	85	11	64	16	
		Dicembre 50	19	108	10	100	29	
		Anno	646	256	1146	126	1054	257

in ciascun Compartimento e nel Regno, e le cause di morte.

Emilia	Toscana	Marche	Umbria	Lazio	Abruzzi e Molise	Campania	Puglie	Basilicata	Calabria	Sicilia	Sardegna	Regno
56	29	16	7	38	42	74	44	7	30	40	19	666
72	39	22	9	22	31	51	45	9	24	36	11	665
64	48	21	11	25	49	62	48	9	37	53	12	740
26	12	15	4	19	37	60	32	7	20	40	29	475
26	21	13	4	17	21	46	19	6	21	40	18	387
14	12	4	5	10	28	35	27	6	16	22	11	297
15	11	7	2	6	17	25	13	4	13	24	7	243
20	17	7	1	15	18	22	16	4	9	23	10	276
16	15	5	2	11	12	24	19	7	7	9	3	214
20	16	2	4	3	12	37	14	5	11	28	7	278
17	17	7	3	13	24	33	25	4	22	21	8	303
43	27	12	5	26	29	56	34	4	22	41	14	484
389	264	131	57	205	320	525	336	72	232	377	149	5028
8	12	5	2	2	—	10	6	—	—	7	2	89
17	6	6	—	4	5	5	3	—	1	2	3	102
15	2	4	1	5	2	12	6	1	2	4	2	92
4	—	1	1	2	2	7	4	1	1	5	—	59
2	4	4	1	3	4	4	3	—	3	2	1	60
5	4	—	1	3	2	6	7	1	2	5	1	64
4	3	1	—	3	2	3	5	—	1	4	2	52
7	3	3	1	7	1	8	3	—	2	4	—	60
5	7	1	2	2	2	5	3	—	—	5	2	58
8	7	2	1	4	1	6	3	3	4	2	1	71
11	5	2	—	2	2	2	3	1	3	2	1	62
7	2	4	1	7	3	11	4	—	4	8	1	78
93	55	33	11	44	26	79	50	7	23	50	16	847
109	80	45	12	77	37	159	30	13	23	63	8	1091
128	72	24	13	58	27	112	33	3	15	61	13	953
132	71	36	25	51	29	112	32	6	25	62	13	984
54	58	12	10	41	26	85	14	8	22	44	7	665
56	43	15	8	29	23	55	25	3	19	43	5	589
52	46	8	9	36	18	58	20	6	13	33	3	546
41	40	11	7	33	12	53	18	4	16	43	4	547
56	37	11	6	33	26	76	14	6	13	29	12	546
32	38	8	6	25	18	48	22	2	13	39	11	459
42	37	12	11	35	26	63	19	6	16	46	6	545
53	38	11	8	37	14	57	20	1	13	42	5	541
68	55	22	23	65	35	101	32	8	29	70	10	834
823	615	215	138	520	291	979	279	66	217	575	97	8300

Segue TAVOLA III. — Morti, durante l'anno 1926, distinti secondo i mesi

Numero dell'Elenco nosologico	CAUSE DI MORTE E MESI	Piemonte	Liguria	Lombardia	Venezia Tridentina	Veneto	Venezia Giulia e Zara
117 ^a , 117 ^b e 118	Gennaio	831	301	1209	144	671	70
	Febbraio	774	263	1106	151	729	90
	Marzo	806	260	1003	157	731	105
	Aprile	650	224	753	126	491	69
	Maggio	617	216	768	146	463	56
	Giugno	565	150	723	107	470	41
	Luglio	544	227	676	124	491	48
	Agosto	497	174	745	124	389	46
	Settembre	479	181	596	95	323	55
	Ottobre	545	173	758	98	416	51
	Novembre	553	195	771	88	436	56
	Dicembre	747	296	1010	130	617	69
	Anno	7608	2660	10118	1490	6227	756
119	Gennaio	17	4	11	1	10	1
	Febbraio	14	6	11	3	18	1
	Marzo	13	8	18	4	16	1
	Aprile	9	4	13	—	10	3
	Maggio	10	4	18	2	6	3
	Giugno	13	5	10	3	10	2
	Luglio	9	2	14	2	14	1
	Agosto	9	3	13	1	12	6
	Settembre	6	1	13	1	9	1
	Ottobre	7	3	16	2	11	1
	Novembre	13	5	16	—	5	4
	Dicembre	13	5	18	1	19	1
	Anno	133	50	171	20	140	25
114, 115, 116, 121, 122	Gennaio	12	2	10	5	4	—
	Febbraio	4	2	17	3	4	2
	Marzo	7	2	8	4	7	2
	Aprile	5	3	11	2	5	—
	Maggio	3	—	13	2	7	—
	Giugno	7	—	9	2	3	1
	Luglio	11	1	10	2	4	—
	Agosto	8	—	10	1	7	—
	Settembre	7	2	10	1	2	1
	Ottobre	9	2	13	1	7	—
	Novembre	9	4	11	2	5	2
	Dicembre	9	2	11	1	5	1
	Anno	91	20	133	26	60	9

in ciascun Compartimento e nel Regno, e le cause di morte.

Emilia	Toscana	Marche	Umbria	Lazio	Abruzzi e Molise	Campania	Puglie	Basilicata	Calabrie	Sicilia	Sardegna	Regno
493	411	223	103	262	249	659	388	85	230	478	117	6924
646	434	215	95	202	221	740	337	95	244	413	64	6819
520	509	263	120	274	304	692	410	92	246	504	74	7070
410	324	181	98	205	232	570	281	69	239	424	78	5424
426	362	147	99	209	239	509	243	60	199	429	87	5275
395	295	136	71	170	200	456	256	63	170	350	60	4678
324	295	118	73	169	193	406	229	60	153	328	58	4516
370	257	114	76	144	218	436	221	70	169	335	54	4439
395	277	112	68	141	160	386	188	60	137	322	49	3924
371	306	129	87	179	194	451	208	65	175	331	77	4614
371	331	139	75	204	204	463	260	73	154	389	80	4842
434	469	181	154	291	264	648	376	106	274	572	118	6756
5053	4270	1958	1119	2450	2678	6416	3397	898	2390	4875	916	65281
8	20	3	1	13	11	32	4	1	11	22	—	170
2	14	6	3	7	7	23	11	3	1	16	1	147
19	15	5	2	10	15	37	6	2	10	15	2	198
13	8	1	3	10	9	22	3	—	7	8	8	131
4	7	7	1	5	6	37	5	2	6	10	1	134
7	10	—	1	7	2	9	7	—	10	9	2	107
3	11	1	—	5	5	23	8	3	5	11	—	117
9	4	4	2	1	6	17	6	3	6	15	2	119
8	4	2	1	9	3	13	7	2	2	14	1	97
8	12	4	2	9	7	26	7	2	2	9	1	129
13	12	4	2	5	4	22	5	—	3	19	1	133
14	9	4	1	10	9	37	7	1	9	20	3	181
108	126	41	19	91	84	298	76	19	72	168	22	1663
8	8	1	3	—	4	10	3	—	3	8	—	81
5	7	1	3	2	1	6	4	—	1	6	2	70
5	9	1	2	7	5	9	6	—	2	7	—	83
7	7	1	—	6	4	7	4	—	2	3	2	69
3	8	1	1	3	1	5	4	1	2	5	2	61
7	8	2	1	3	1	6	2	1	4	5	—	62
11	6	1	—	—	3	4	2	1	—	7	1	64
6	6	3	—	2	1	8	4	4	2	4	2	68
7	2	2	1	1	1	7	4	—	1	5	1	55
2	6	1	2	2	1	3	5	—	2	4	2	62
7	3	1	—	3	1	3	6	—	2	3	2	64
6	8	—	2	5	2	7	3	2	3	8	1	76
74	78	15	15	31	25	75	47	9	24	65	15	815

Segue TAVOLA III. — Morti, durante l'anno 1926, distinti secondo i mesi

Numero dell'Elenco nosologico	CAUSE DI MORTE E MESI	Piemonte	Liguria	Lombardia	Venezia Tridentina	Veneto	Venezia Giulia e Zara	
125 ^a	Ulcera dello stomaco . . .	Gennaio	4	8	16	4	15	6
	Febbraio	7	2	9	3	7	2	2
	Marzo	8	7	10	5	12	2	2
	Aprile	8	4	10	4	16	2	2
	Maggio	9	5	13	2	13	4	4
	Giugno	7	4	10	4	12	3	3
	Luglio	8	—	11	8	20	8	8
	Agosto	8	4	17	5	17	7	7
	Settembre	9	5	17	3	11	8	8
	Ottobre	18	3	14	3	14	2	2
	Novembre	7	3	11	1	13	4	4
	Dicembre	9	5	15	7	15	10	10
	Anno	102	50	153	49	165	58	
125 ^b	Ulcera del duodeno	Gennaio	3	2	2	—	3	1
	Febbraio	1	3	2	—	2	1	1
	Marzo	4	—	1	—	3	—	—
	Aprile	1	—	2	—	—	—	—
	Maggio	3	1	2	—	2	—	—
	Giugno	5	—	2	1	8	1	1
	Luglio	—	1	3	1	1	—	—
	Agosto	1	—	—	—	7	1	1
	Settembre	3	1	4	1	5	1	1
	Ottobre	4	—	1	—	2	2	2
	Novembre	1	2	5	—	4	2	2
	Dicembre	1	—	3	—	4	—	—
	Anno	27	10	27	3	41	9	
126	Altre malattie dello stomaco	Gennaio	25	8	37	4	20	2
	Febbraio	16	5	17	—	15	5	5
	Marzo	20	6	33	1	19	3	3
	Aprile	22	3	29	3	14	5	5
	Maggio	12	1	29	2	13	2	2
	Giugno	10	4	23	3	20	3	3
	Luglio	15	14	31	1	29	5	5
	Agosto	28	12	29	2	24	3	3
	Settembre	17	6	31	1	19	5	5
	Ottobre	28	9	26	—	21	8	8
	Novembre	19	7	25	3	21	1	1
	Dicembre	16	7	34	—	16	2	2
	Anno	228	77	344	20	231	44	

in ciascun Compartimento e nel Regno, e le cause di morte.

Emilia	Toscana	Marche	Umbria	Lazio	Abruzzi e Molise	Campania	Puglie	Basilicata	Calabrie	Sicilia	Sardegna	Regno
7	18	3	1	8	4	7	7	2	7	2	2	121
3	5	—	1	4	4	7	3	1	3	11	3	75
8	5	4	4	4	10	13	3	1	2	9	2	109
8	9	3	—	2	2	9	6	2	6	9	1	101
6	5	1	—	2	3	4	5	1	4	10	2	89
7	12	3	1	2	—	5	4	—	5	10	2	91
5	11	3	1	1	2	7	6	1	4	16	4	116
11	12	1	2	3	7	7	3	2	5	7	3	121
5	12	4	3	4	6	8	3	2	3	13	2	118
9	10	6	—	6	4	5	4	—	7	3	—	108
7	10	9	3	4	5	6	6	2	2	7	4	104
6	10	3	1	7	2	10	5	1	3	11	1	121
82	119	40	17	47	49	88	55	15	51	108	26	1274
2	1	1	1	1	—	2	—	—	—	2	—	21
1	6	—	—	3	2	2	—	2	3	2	1	31
5	1	—	—	3	1	1	1	—	—	2	—	22
1	3	—	—	2	—	3	—	—	1	2	—	15
4	1	2	—	2	—	1	—	—	1	1	1	21
4	8	—	—	3	—	1	3	—	1	1	—	38
2	3	2	1	3	—	—	1	—	2	1	—	21
3	2	—	—	1	1	4	2	—	1	1	—	24
2	—	—	—	1	3	5	—	—	—	1	—	27
2	4	2	—	2	2	1	1	—	2	2	—	27
2	1	1	1	3	—	—	—	—	—	3	—	25
1	4	—	—	6	—	2	—	—	—	4	—	25
29	34	8	3	30	9	22	8	2	11	22	2	297
9	8	1	5	4	7	36	19	3	8	36	7	239
7	5	3	3	4	7	29	20	3	6	20	5	170
14	6	1	—	6	7	28	24	4	12	26	5	215
9	9	6	1	4	2	14	17	2	6	18	5	169
12	5	5	—	4	5	25	34	2	10	22	5	188
15	3	2	—	4	9	24	52	2	16	23	10	223
7	12	9	4	5	9	32	38	1	18	32	2	264
12	6	4	2	1	10	21	25	3	9	27	1	219
12	13	3	1	3	7	18	23	3	8	22	7	199
15	9	3	2	6	8	21	20	1	11	33	7	228
7	8	3	2	4	2	23	23	4	11	27	6	192
12	13	3	2	5	5	21	27	3	7	28	9	209
131	97	43	22	50	78	292	322	31	122	314	69	2515

Segue TAVOLA III. — Morti, durante l'anno 1926, distinti secondo i mesi

Numero dell'Elenco nosologico	CAUSE DI MORTE E MESI	Piemonte	Liguria	Lombardia	Venezia Tridentina	Veneto	Venezia Giulia e Zara
127 ^a e 127 ^b	Gennaio	57	16	72	6	50	7
	Febbraio	52	25	65	10	44	8
	Marzo	56	20	73	4	36	5
	Aprile	56	17	57	10	30	4
	Maggio	54	24	58	3	44	10
	Giugno	49	10	71	2	39	6
	Luglio	55	16	67	14	34	4
	Agosto	66	18	71	7	49	2
	Settembre	49	11	53	7	38	4
	Ottobre	65	28	77	1	30	3
	Novembre	56	22	90	5	31	7
	Dicembre	59	21	56	6	43	3
	Anno	674	228	810	75	468	63
129	Gennaio	6	3	9	2	3	—
	Febbraio	5	6	4	1	5	—
	Marzo	7	11	5	1	7	—
	Aprile	3	4	3	2	5	—
	Maggio	7	2	7	—	4	5
	Giugno	7	3	4	1	4	1
	Luglio	8	5	8	3	6	—
	Agosto	4	1	7	2	6	1
	Settembre	8	2	10	—	6	1
	Ottobre	7	7	8	1	5	5
	Novembre	6	2	8	1	5	2
	Dicembre	3	3	4	2	8	2
	Anno	71	49	77	16	64	17
128, 130, 132	Gennaio	16	12	33	3	10	1
	Febbraio	11	12	21	1	8	1
	Marzo	19	7	24	2	11	2
	Aprile	20	17	26	4	21	4
	Maggio	19	17	26	6	20	1
	Giugno	14	5	18	3	20	3
	Luglio	20	10	27	1	12	5
	Agosto	16	11	22	3	23	6
	Settembre	24	11	33	4	16	3
	Ottobre	23	11	33	4	18	1
	Novembre	16	8	24	6	19	2
	Dicembre	14	8	29	6	18	3
	Anno	212	129	316	43	196	32

in ciascun Compartimento e nel Regno, e le cause di morte.

Emilia	Toscana	Marche	Umbria	Lazio	Abruzzi e Molise	Campania	Puglie	Basilicata	Calabrie	Sicilia	Sardegna	Regno
49	39	19	8	21	19	39	17	4	22	44	10	499
29	15	16	10	17	14	37	16	4	7	32	7	408
33	36	16	7	15	15	32	18	6	17	39	12	440
24	31	18	9	15	11	32	12	4	7	35	14	386
37	31	14	6	22	16	29	19	5	14	31	12	429
30	24	11	3	16	13	32	19	5	12	29	14	385
24	39	17	7	20	9	44	23	6	17	34	8	438
40	28	10	6	16	19	32	18	5	16	38	10	451
39	20	13	7	21	9	35	19	5	11	42	12	395
42	32	15	6	22	14	36	33	5	14	46	11	480
38	34	16	14	18	23	40	22	4	12	53	13	498
34	35	14	8	30	12	41	22	6	23	40	9	462
419	364	179	91	233	174	429	238	59	172	463	132	5271
3	2	—	—	8	1	5	1	—	2	3	2	50
4	1	—	2	3	—	3	1	—	—	—	—	35
4	4	1	—	4	3	1	—	—	—	2	1	53
5	3	—	—	5	3	6	3	—	3	3	2	50
4	6	2	—	4	4	6	2	—	2	2	—	57
6	8	—	1	5	4	9	—	1	1	4	—	59
3	3	2	1	3	2	4	3	—	—	3	—	54
6	3	4	—	8	—	2	6	1	1	2	1	55
7	5	2	—	3	1	—	3	1	2	7	1	61
7	7	1	—	3	2	1	3	—	1	8	—	67
7	5	1	1	1	3	1	2	—	—	3	—	48
7	3	1	—	3	2	5	3	—	2	4	—	52
63	51	14	7	50	25	44	28	3	11	41	7	641
10	8	2	2	12	8	17	12	6	9	26	4	191
14	6	2	2	13	5	17	8	2	6	20	3	152
15	11	11	1	11	7	12	22	—	9	15	6	185
16	7	6	7	16	6	11	19	2	3	21	15	221
20	9	4	2	8	8	17	17	1	9	35	6	225
19	14	4	5	10	7	20	15	1	8	19	1	186
12	10	4	—	10	12	23	14	2	9	17	2	190
21	22	3	4	9	15	23	10	3	6	25	6	228
19	14	5	5	17	6	31	25	2	10	32	7	264
10	9	8	4	11	7	22	16	4	8	22	3	214
16	5	4	4	13	1	17	16	1	7	23	3	185
19	8	6	2	9	3	14	19	3	7	29	4	201
191	123	59	38	139	85	224	193	27	91	284	60	2442

Segue TAVOLA III. — Morti, durante l'anno 1926, distinti secondo i mesi

in ciascun Compartimento e nel Regno, e le cause di morte.

Numero dell'Elenco nosologico	CAUSE DI MORTE E MESI	Piemonte	Liguria	Lombardia	Venezia Tridentina	Veneto	Venezia Giulia e Zara	in ciascun Compartimento e nel Regno, e le cause di morte.													
								Emilia	Toscana	Marche	Umbria	Lazio	Abruzzi e Molise	Campania	Puglie	Basilicata	Calabrie	Sicilia	Sardegna	Regno	
134 ^a	Enteriti (al disotto di 2 anni)	Gennaio	94	27	307	20	258	19	134	71	56	26	72	105	240	269	51	127	279	42	2197
		Febbraio	93	27	276	16	214	14	113	56	41	21	48	88	169	249	46	82	181	44	1778
		Marzo	109	32	285	24	247	12	103	58	50	21	60	94	174	251	56	98	213	46	1933
		Aprile	138	46	322	25	233	13	102	59	36	23	75	71	280	362	47	135	337	75	2379
		Maggio	118	36	365	29	270	19	124	96	47	31	130	136	665	710	100	162	600	64	3702
		Giugno	157	41	756	33	478	39	149	143	66	39	264	259	1023	1111	231	304	1252	134	6479
		Luglio	411	191	2576	85	1261	161	265	400	150	109	450	734	1354	984	391	490	1522	267	11801
		Agosto	661	223	3045	177	1323	200	411	541	244	194	472	710	1045	747	318	378	1145	287	12121
		Settembre	621	159	2376	305	917	227	742	471	371	209	354	518	742	599	182	255	884	298	10230
		Ottobre	394	67	1341	209	584	117	585	420	338	211	268	321	593	554	104	189	895	271	7461
		Novembre	132	47	493	50	258	57	191	163	150	87	198	209	444	569	96	182	842	216	4384
		Dicembre	103	34	336	26	256	33	129	70	60	43	151	152	361	489	76	182	624	134	3259
			Anno	3031	930	12478	999	6299	911	3048	2548	1609	1014	2542	3397	7090	6894	1698	2584	8774	1878
134 ^b	Enteriti (da 2 anni in su)	Gennaio	65	21	116	6	75	10	52	42	25	14	40	60	131	125	39	48	139	31	1039
		Febbraio	58	20	119	4	57	3	42	23	18	10	21	28	78	86	19	49	97	36	768
		Marzo	57	18	109	7	85	8	57	31	25	6	35	45	102	99	20	42	116	31	893
		Aprile	65	14	101	5	60	8	35	44	17	7	31	46	93	128	21	45	119	23	862
		Maggio	69	10	105	7	59	4	51	35	11	11	24	44	106	127	19	52	146	37	917
		Giugno	74	18	110	5	74	4	24	37	18	8	43	46	159	155	36	67	214	39	1131
		Luglio	96	38	218	13	123	17	56	61	21	27	76	78	228	187	50	134	325	73	1821
		Agosto	141	66	242	19	151	23	72	99	44	25	97	125	275	176	65	111	252	88	2071
		Settembre	116	44	227	31	115	27	73	111	48	26	81	104	244	152	69	106	249	85	1908
		Ottobre	123	40	198	20	74	13	88	96	65	39	77	118	219	154	53	110	268	109	1864
		Novembre	95	28	140	8	64	10	46	62	28	22	63	84	204	138	40	76	268	126	1502
		Dicembre	67	25	132	8	56	7	63	59	25	21	50	78	259	150	42	103	267	108	1520
			Anno	1026	342	1817	133	993	134	659	700	345	216	638	856	2098	1677	473	943	2460	786
135	Volvolo, occlusione intestinale	Gennaio	19	4	30	5	24	1	10	11	4	3	16	4	19	12	1	8	22	5	198
		Febbraio	18	7	20	3	11	5	15	5	5	2	11	4	10	13	7	3	8	2	149
		Marzo	18	7	26	2	17	2	21	18	6	1	3	8	20	18	3	4	6	—	180
		Aprile	15	9	24	2	10	4	8	14	3	4	6	6	12	18	2	7	8	5	157
		Maggio	22	5	22	4	18	1	12	15	4	2	6	7	32	10	2	9	16	2	189
		Giugno	12	4	17	6	22	3	8	9	6	3	11	10	24	20	4	5	14	2	180
		Luglio	15	5	26	7	22	2	18	11	7	1	11	10	23	16	7	8	14	7	210
		Agosto	21	8	32	2	17	1	16	16	8	3	10	11	17	11	2	11	18	4	208
		Settembre	18	7	27	2	24	2	16	15	6	4	5	17	20	11	4	11	13	5	207
		Ottobre	21	3	31	4	11	—	15	20	5	4	6	5	21	11	1	6	11	3	178
		Novembre	16	7	20	1	10	2	18	9	4	2	7	11	28	6	1	3	15	7	167
		Dicembre	14	8	21	6	8	5	19	9	3	—	9	2	25	8	1	19	21	6	184
			Anno	209	74	296	44	194	28	176	152	61	29	101	95	251	154	35	94	166	48

Segue TAVOLA III. — Morti, durante l'anno 1926, distinti secondo i mesi

Numero dell'Elenco nosologico	CAUSE DI MORTE E MESI	MORTI PER REGIONE					
		Piemonte	Liguria	Lombardia	Venezia Tridentina	Veneto	Venezia Giulia e Zara
137	Gennaio	22	5	18	1	19	2
	Febbraio	16	3	14	1	8	2
	Marzo	18	7	21	4	6	1
	Aprile	10	1	14	2	8	1
	Maggio	19	2	11	2	6	7
	Giugno	10	1	8	—	6	3
	Luglio	19	5	7	3	17	1
	Agosto	10	10	13	1	17	1
	Settembre	15	6	9	2	13	2
	Ottobre	19	5	16	2	7	—
	Novembre	12	3	13	4	8	3
	Dicembre	10	3	7	2	10	—
	Anno	180	51	151	24	125	23
131, 138	Gennaio	—	—	—	—	—	—
	Febbraio	1	—	—	—	2	—
	Marzo	—	—	—	—	—	—
	Aprile	—	—	1	—	1	—
	Maggio	—	—	—	—	—	—
	Giugno	—	—	—	—	—	—
	Luglio	—	—	—	—	—	1
	Agosto	—	—	2	—	—	—
	Settembre	1	—	—	—	1	—
	Ottobre	—	—	—	—	—	—
	Novembre	—	—	2	—	2	—
	Dicembre	1	1	1	—	—	—
	Anno	3	1	6	—	6	1
139 ^a , 139 ^b , 139 ^c , 139 ^d , 139 ^e , 139 ^f	Gennaio	3	1	10	1	18	—
	Febbraio	2	1	9	—	13	—
	Marzo	4	2	9	—	13	—
	Aprile	2	—	7	2	15	—
	Maggio	2	—	6	1	17	—
	Giugno	1	—	5	—	7	—
	Luglio	—	—	7	2	10	1
	Agosto	—	—	10	2	7	—
	Settembre	3	—	1	3	11	1
	Ottobre	4	1	8	1	11	1
	Novembre	—	1	4	1	6	1
	Dicembre	—	—	11	—	8	—
	Anno	21	6	87	13	136	4

in ciascun Compartimento e nel Regno, e le cause di morte.

MORTI PER COMPARTIMENTO													Regno
Emilia	Toscana	Marche	Umbria	Lazio	Abruzzi e Molise	Campania	Puglie	Basilicata	Calabrie	Sicilia	Sardegna		
14	6	3	2	7	5	21	9	2	3	22	4	165	
7	11	4	4	6	3	15	7	—	5	17	4	127	
9	8	2	2	8	3	25	8	6	5	14	3	150	
9	5	6	4	5	7	11	11	—	3	7	4	108	
5	8	2	2	5	4	12	10	2	4	17	5	123	
3	5	3	1	7	2	7	16	1	4	16	3	96	
8	5	2	—	5	3	10	10	3	7	19	4	128	
9	8	7	1	5	4	17	12	2	14	24	6	161	
2	8	3	3	5	8	14	9	1	7	20	4	131	
7	7	2	—	6	2	19	12	2	1	10	4	121	
8	10	1	1	7	6	14	17	2	5	12	4	130	
3	5	2	1	8	5	15	12	2	3	8	2	98	
84	86	37	21	74	52	180	133	23	61	186	47	1538	
1	—	—	—	1	1	—	2	—	—	—	—	5	
—	1	—	—	1	2	—	—	2	—	1	1	11	
—	—	1	—	1	—	3	2	—	—	—	1	8	
—	—	—	1	2	2	1	—	—	1	—	—	9	
1	2	—	—	1	—	—	—	—	—	—	3	7	
1	1	—	—	1	—	—	—	—	—	—	—	8	
—	2	—	—	—	—	—	3	—	—	4	3	14	
1	1	—	—	—	—	—	—	1	—	2	1	8	
—	2	—	—	—	—	—	—	—	—	—	—	6	
1	3	1	—	1	—	—	—	—	—	—	—	8	
1	2	—	—	—	—	—	—	1	—	—	—	10	
—	—	1	—	2	—	1	2	—	—	4	1	14	
6	14	3	2	13	5	9	10	4	2	13	10	108	
14	2	—	2	2	7	3	7	1	2	5	1	79	
4	2	—	1	2	2	4	5	2	2	—	2	51	
7	3	1	1	—	4	5	5	1	3	3	—	61	
3	1	2	1	1	2	6	6	—	—	3	1	52	
6	—	1	1	1	1	6	6	1	3	3	1	56	
2	3	1	1	2	5	7	7	—	1	3	1	41	
6	1	—	2	—	3	3	9	—	1	3	1	49	
9	1	2	—	1	2	5	7	2	3	3	—	54	
11	3	—	1	2	2	7	6	4	—	3	—	58	
4	1	3	1	1	4	4	6	2	2	6	4	64	
7	5	1	—	1	6	7	9	—	4	8	—	61	
4	2	—	1	—	2	10	11	1	—	2	2	54	
77	24	11	12	13	37	65	84	14	21	42	13	680	

Segue TAVOLA III. — Morti, durante l'anno 1926, distinti secondo i mesi

Numero dell'Elenco nosologico	CAUSE DI MORTE E MESI	Piemonte	Liguria	Lombardia	Venezia Tridentina	Veneto	Venezia Giulia e Zara
		140	Anchilostomiasi				
	Gennaio	—	—	—	—	—	—
	Febbraio	—	—	—	—	—	—
	Marzo	—	—	—	—	—	—
	Aprile	—	—	—	—	—	—
	Maggio	—	—	—	—	—	—
	Giugno	—	—	—	—	—	—
	Luglio	—	—	—	—	—	—
	Agosto	—	—	—	—	—	—
	Settembre	—	—	—	—	—	—
	Ottobre	—	—	—	—	—	—
	Novembre	—	—	1	—	—	—
	Dicembre	—	—	—	—	—	—
	Anno	—	—	1	—	—	—
141	Appendicite e tifite						
	Gennaio	13	4	13	3	5	2
	Febbraio	12	4	20	3	13	—
	Marzo	15	3	20	5	8	3
	Aprile	10	—	20	2	10	1
	Maggio	15	3	14	1	10	2
	Giugno	13	4	15	2	13	2
	Luglio	8	2	19	4	15	2
	Agosto	14	5	22	10	15	2
	Settembre	14	4	22	2	9	3
	Ottobre	12	7	14	2	17	1
	Novembre	11	6	19	3	9	2
	Dicembre	12	3	22	4	7	1
	Anno	149	45	220	41	131	21
143	Peritonite senza causa indicata						
	Gennaio	25	10	57	5	26	6
	Febbraio	20	6	47	5	23	7
	Marzo	23	16	48	8	30	4
	Aprile	19	5	21	3	25	5
	Maggio	21	5	44	3	32	2
	Giugno	20	8	38	7	31	3
	Luglio	22	12	48	3	27	6
	Agosto	23	12	52	5	29	6
	Settembre	17	6	49	2	26	9
	Ottobre	17	11	37	9	21	4
	Novembre	23	15	54	4	13	7
	Dicembre	15	5	39	5	23	9
	Anno	245	111	534	59	306	68

in ciascun Compartimento e nel Regno, e le cause di morte.

Emilia	Toscana	Marche	Umbria	Lazio	Abruzzi e Molise	Campania	Puglie	Basilicata	Calabrie	Sicilia	Sardegna	Regno
—	—	—	—	—	—	—	—	—	—	—	—	—
—	—	—	—	—	—	—	—	—	—	—	—	—
—	—	—	—	—	—	—	—	—	—	—	—	—
—	1	—	—	—	—	—	—	—	—	—	—	1
—	—	1	—	—	—	—	—	—	—	—	—	1
—	—	—	—	—	—	—	—	—	—	—	—	—
—	—	—	—	—	—	—	—	—	1	—	—	1
—	—	—	—	—	—	—	—	—	2	—	—	2
—	—	—	—	—	1	—	—	—	—	—	—	2
—	1	1	—	—	1	—	—	—	3	—	—	7
15	3	2	5	6	2	6	4	—	3	9	—	95
12	6	2	2	10	2	11	5	—	3	5	3	113
8	11	—	1	3	2	8	6	—	7	7	2	109
11	8	3	1	10	3	7	6	2	2	11	1	108
17	10	3	6	4	5	8	6	—	6	12	2	124
25	8	5	—	8	1	14	5	2	2	11	1	131
17	9	2	3	8	8	13	2	2	2	15	3	134
8	9	1	6	11	4	21	5	1	4	8	1	147
20	17	5	1	5	6	9	5	1	2	6	3	134
11	7	7	1	8	1	21	7	—	3	10	4	133
13	12	2	1	5	4	9	5	—	2	8	1	112
7	8	1	1	4	3	10	5	1	—	7	4	100
164	108	33	28	82	1	137	61	9	36	109	25	1440
25	22	7	5	9	4	19	16	3	9	34	8	290
23	13	6	3	11	11	21	14	1	11	38	4	264
24	19	10	2	7	15	14	12	2	7	28	6	275
21	13	6	3	13	8	28	11	1	6	22	6	216
20	11	5	3	9	6	20	12	5	8	38	4	248
16	16	11	2	4	4	15	16	9	13	38	5	256
25	20	8	5	11	6	17	18	6	14	34	9	291
20	14	10	3	8	14	24	28	6	6	35	9	304
20	25	9	2	10	13	27	16	5	6	25	8	275
31	20	13	6	8	6	23	9	3	12	22	9	261
21	18	10	6	7	9	26	14	3	8	26	8	272
15	15	7	5	5	9	25	21	—	5	29	12	244
261	206	102	45	102	105	259	187	44	105	369	88	3196

Segue TAVOLA III. — Morti, durante l'anno 1926, distinti secondo i mesi

Numero dell'Elenco nosologico	CAUSE DI MORTE E MESI	Piemonte	Liguria	Lombardia	Venezia Tridentina	Veneto	Venezia Giulia e Zara
		123, 124 ^a , 124 ^b , 133, 136, 142, 145	Altre malattie dell'apparato digerente	Gennaio 10	6	29	—
		Febbraio 10	7	24	1	17	—
		Marzo 22	—	29	3	22	2
		Aprile 12	2	23	2	12	1
		Maggio 13	3	26	1	23	2
		Giugno 14	4	20	2	24	3
		Luglio 20	5	23	6	24	2
		Agosto 15	9	29	3	10	2
		Settembre 6	10	24	2	26	2
		Ottobre 19	9	20	2	15	2
		Novembre 8	5	20	2	17	1
		Dicembre 17	9	21	1	14	6
	Anno	166	69	288	25	220	25
146 ^a	Nefrite acuta	Gennaio 6	1	46	6	34	5
		Febbraio 20	4	49	3	31	1
		Marzo 19	4	37	2	37	7
		Aprile 8	7	27	1	23	1
		Maggio 9	1	25	1	27	3
		Giugno 6	—	17	1	13	2
		Luglio 6	1	25	2	18	1
		Agosto 7	3	26	1	21	5
		Settembre 6	5	19	4	19	4
		Ottobre 9	5	30	5	31	9
		Novembre 10	6	39	4	22	3
		Dicembre 8	4	42	2	29	7
	Anno	114	41	382	32	305	48
146 ^b	Nefrite cronica	Gennaio 104	29	136	18	86	24
		Febbraio 99	27	147	23	88	23
		Marzo 84	16	140	10	102	21
		Aprile 78	25	132	13	65	7
		Maggio 76	20	131	9	68	11
		Giugno 76	25	111	7	77	13
		Luglio 63	18	108	8	57	8
		Agosto 78	22	90	10	56	9
		Settembre 71	23	97	13	77	12
		Ottobre 75	22	107	12	62	17
		Novembre 75	23	125	16	65	12
		Dicembre 90	30	131	17	91	11
	Anno	969	280	1455	156	894	168

in ciascun Compartimento e nel Regno, e le cause di morte.

Emilia	Toscana	Marche	Umbria	Lazio	Abruzzi e Molise	Campania	Puglie	Basilicata	Calabrie	Sicilia	Sardegna	Regno
11	11	7	3	8	14	29	27	7	15	33	9	237
14	9	1	3	12	13	38	16	2	8	21	7	203
19	10	1	4	11	14	32	19	3	18	20	6	235
9	11	3	3	10	6	32	28	3	10	9	6	182
17	8	4	1	11	12	26	33	9	6	23	7	225
16	10	5	1	10	4	33	30	2	5	22	6	211
8	12	4	3	9	12	9	26	4	2	14	2	185
5	11	6	3	7	13	12	17	2	10	28	7	189
15	11	10	3	13	12	25	16	6	5	19	5	210
9	13	5	5	7	8	16	14	6	8	21	12	191
19	10	4	—	6	2	17	12	1	14	19	2	159
11	11	4	3	9	10	19	16	5	5	21	13	195
153	127	54	32	113	120	288	254	50	106	250	82	2422
20	22	10	4	25	17	88	83	9	31	58	6	471
15	8	11	5	17	16	67	59	14	23	54	4	401
14	10	5	3	17	15	62	57	13	25	56	10	393
11	4	8	3	13	14	48	55	10	18	71	5	327
13	6	7	3	12	12	43	55	7	13	56	9	302
11	15	4	2	14	12	47	48	2	12	54	2	262
14	8	4	—	18	12	65	60	8	15	68	5	330
12	5	9	2	10	13	60	51	11	17	62	5	320
12	9	9	—	13	10	61	57	9	17	63	6	323
17	15	15	9	12	28	70	55	14	21	73	5	423
16	14	5	9	28	23	82	62	11	27	98	21	480
10	24	6	7	23	35	99	93	16	30	101	17	553
165	140	93	47	202	207	792	735	124	249	814	95	4585
59	80	25	19	53	46	213	87	17	58	154	36	1244
81	58	25	15	62	38	187	65	11	51	142	23	1165
78	90	35	14	73	34	189	68	20	61	153	24	1212
49	60	24	16	53	38	162	54	11	48	159	29	1023
54	58	31	15	61	47	157	59	11	38	129	19	994
48	58	16	8	51	34	144	57	15	31	104	14	889
42	70	25	10	35	43	138	49	13	36	103	22	848
34	44	15	14	42	38	120	56	9	28	111	24	800
29	37	15	14	41	37	119	51	12	31	119	14	812
50	49	21	12	46	30	144	77	10	32	115	24	905
56	66	22	16	42	35	139	62	12	36	127	20	949
60	65	35	21	61	57	201	81	14	50	175	38	1228
640	735	289	174	620	477	1913	766	155	500	1591	281	12069

Segue TAVOLA III. — Morti, durante l'anno 1926, distinti secondo i mesi

in ciascun Compartimento e nel Regno, e le cause di morte.

Numero dell'Elenco nosologico	CAUSE DI MORTE E MESI	Compartimenti							Regno												
		Piemonte	Liguria	Lombardia	Venezia Tridentina	Veneto	Venezia Giulia e Zara	Emilia	Toscana	Marche	Umbria	Lazio	Abruzzi e Molise	Campania	Puglie	Basilicata	Calabrie	Sicilia	Sardegna	Regno	
146 ^c e 146 ^d	Altre malattie dei reni e dei loro annessi . . .	Gennaio	9	9	10	1	4	1	3	7	1	1	6	2	12	4	—	4	11	2	87
	Febbraio	8	5	7	—	4	2	8	4	2	2	2	7	5	9	3	—	3	8	1	78
	Marzo	8	2	5	—	4	1	1	12	4	1	1	4	1	13	2	1	5	15	1	80
	Aprile	9	4	2	—	3	—	3	—	—	—	2	4	1	8	3	—	2	9	1	51
	Maggio	9	5	9	—	2	3	5	5	—	—	2	1	2	1	6	3	3	10	3	69
	Giugno	8	4	5	1	7	3	1	7	—	1	1	3	4	2	6	3	1	11	4	68
	Luglio	4	2	8	2	3	—	2	4	—	1	2	1	5	7	—	3	8	—	—	52
	Agosto	8	—	6	1	2	2	4	7	1	—	1	1	5	3	1	1	6	—	—	50
	Settembre	7	3	9	1	1	1	1	4	1	—	4	2	6	1	1	2	6	—	—	50
	Ottobre	5	3	9	1	8	1	4	3	—	3	8	1	3	1	—	3	7	—	—	62
	Novembre	2	1	7	—	6	—	3	3	2	—	3	1	5	4	—	1	5	—	—	45
	Dicembre	6	4	8	1	3	2	6	2	3	1	—	1	9	2	1	3	10	—	—	64
	Anno	83	42	85	8	47	13	41	58	14	14	43	22	78	42	10	31	106	19	756	
147	Malattie della vescica . . .	Gennaio	21	6	19	2	10	1	8	15	3	4	4	3	14	15	2	6	10	4	147
	Febbraio	17	5	20	2	11	3	9	5	4	2	8	7	7	14	2	2	3	22	5	141
	Marzo	24	11	22	4	14	4	8	15	2	3	10	6	3	16	6	2	6	11	2	163
	Aprile	14	3	15	—	12	—	11	16	5	1	6	6	6	14	13	—	5	21	2	144
	Maggio	14	7	20	4	3	—	10	5	3	4	10	5	17	3	2	4	9	19	2	137
	Giugno	15	7	11	2	17	1	10	13	6	1	8	3	13	7	4	4	20	2	—	144
	Luglio	14	6	23	1	12	3	6	8	3	—	6	4	18	4	—	5	21	4	—	138
	Agosto	12	9	23	1	8	2	10	9	2	2	3	6	16	14	3	6	12	2	—	140
	Settembre	15	3	16	1	8	3	15	8	2	—	5	7	19	9	1	2	12	1	—	127
	Ottobre	18	4	26	1	11	2	6	8	2	3	3	4	18	8	2	1	22	1	—	140
	Novembre	18	8	17	1	17	1	10	5	3	1	9	4	25	6	4	5	14	3	—	151
	Dicembre	14	7	23	1	15	1	19	11	4	1	7	10	23	12	4	4	20	2	—	178
	Anno	196	76	235	20	138	21	122	118	39	22	79	62	207	99	26	56	204	30	1750	
148	Calcoli delle vie urinarie . .	Gennaio	1	2	1	—	—	—	2	1	—	1	—	1	2	—	1	—	2	1	15
	Febbraio	1	—	1	—	—	—	—	1	1	—	—	3	1	3	4	—	—	6	—	21
	Marzo	1	1	2	—	1	—	3	1	2	—	2	—	2	2	—	—	—	4	2	25
	Aprile	1	—	1	—	1	2	1	—	1	—	—	—	3	—	3	2	—	5	1	21
	Maggio	2	1	4	—	—	—	2	—	—	—	—	—	1	2	—	1	8	—	—	22
	Giugno	1	—	2	—	1	1	3	1	1	1	1	—	2	5	—	1	6	—	—	26
	Luglio	4	1	5	—	—	—	3	3	1	—	1	—	6	—	—	1	6	—	—	32
	Agosto	2	—	1	—	3	—	1	1	—	1	2	1	3	2	—	1	3	—	—	22
	Settembre	1	1	4	—	1	—	2	1	—	—	—	1	2	1	—	1	3	—	—	19
	Ottobre	1	2	4	—	2	2	1	1	3	1	2	1	1	—	—	2	5	—	—	29
	Novembre	1	—	1	—	1	—	1	1	1	1	1	3	4	1	—	—	8	—	—	24
	Dicembre	—	2	3	—	3	2	2	—	3	—	—	2	1	3	—	1	4	—	—	28
	Anno	16	10	29	—	13	7	22	11	12	7	12	14	28	18	4	10	60	11	284	

Segue TAVOLA III. — Morti, durante l'anno 1926, distinti secondo i mesi

Numero dell'Elenco nosologico	CAUSE DI MORTE E MESI	Piemonte	Liguria	Lombardia	Venezia Tridentina	Veneto	Venezia Giulia e Zara
		149 ^a , 149 ^b , 149 ^c	Altre malattie dell'apparato uropoietico e della prostata	Gennaio 19	4	11	—
		Febbraio 10	7	15	1	9	5
		Marzo 11	3	8	2	14	—
		Aprile 6	2	6	1	11	1
		Maggio 14	6	12	1	8	6
		Giugno 12	4	11	2	9	—
		Luglio 9	3	15	1	8	2
		Agosto 9	5	7	3	6	2
		Settembre 10	5	10	4	6	4
		Ottobre 12	4	18	2	13	4
		Novembre 13	7	18	2	3	1
		Dicembre 18	6	16	2	13	2
	Anno	143	56	147	21	116	28
153 ^a , 153 ^b	Malattie dell'utero	Gennaio 7	1	5	—	2	—
		Febbraio 4	—	3	—	4	—
		Marzo 11	—	7	—	2	1
		Aprile 3	3	1	—	3	—
		Maggio 1	2	4	—	4	—
		Giugno 5	—	3	1	4	—
		Luglio 5	1	—	1	6	—
		Agosto 4	1	2	—	3	—
		Settembre 7	2	4	—	1	1
		Ottobre 7	3	4	—	2	—
		Novembre 4	2	2	—	—	—
		Dicembre 7	2	8	—	4	—
	Anno	65	17	43	2	35	2
151, 152 e 154	Altre malattie non puerperali degli organi genitali femminili	Gennaio 2	—	8	—	4	1
		Febbraio 3	—	4	—	1	—
		Marzo 6	3	7	—	5	—
		Aprile 1	2	5	—	3	1
		Maggio 5	2	3	—	3	1
		Giugno 5	3	6	1	2	—
		Luglio 5	1	11	—	4	2
		Agosto 3	1	7	—	5	2
		Settembre 4	2	6	—	3	—
		Ottobre 4	4	5	1	9	1
		Novembre 6	1	3	—	5	1
		Dicembre 6	1	5	—	2	1
	Anno	50	20	70	2	46	10

in ciascun Compartimento e nel Regno, e le cause di morte.

Emilia	Toscana	Marche	Umbria	Lazio	Abruzzi e Molise	Campania	Puglie	Basilicata	Calabrie	Sicilia	Sardegna	Regno
11	8	7	2	16	2	11	5	—	1	8	3	125
9	11	2	3	14	3	5	2	—	—	8	4	108
8	4	5	1	5	5	3	4	—	1	12	1	87
9	7	3	1	3	5	2	4	—	4	8	1	74
13	9	6	1	5	4	6	2	1	6	10	4	114
8	8	3	—	6	5	4	2	—	—	9	3	86
11	11	3	1	7	4	9	4	—	2	4	2	96
12	7	5	1	7	2	7	2	1	1	4	7	88
5	8	3	1	5	5	5	1	1	1	11	2	87
9	12	4	4	7	3	4	1	—	3	5	—	105
15	7	4	1	7	—	5	3	—	1	5	3	95
11	9	2	4	5	2	7	5	2	3	11	4	122
121	101	47	20	87	40	68	35	5	23	95	34	1187
3	1	—	—	—	—	6	1	—	—	—	2	28
2	2	—	1	4	1	—	—	1	1	2	1	26
2	2	1	—	3	1	3	1	2	2	2	1	41
1	2	1	—	—	2	1	—	—	—	2	—	21
—	4	—	2	—	—	3	—	—	2	4	1	27
5	1	1	—	—	—	3	1	—	—	2	—	26
5	3	1	—	—	—	4	1	—	—	1	—	29
5	1	—	—	—	—	4	1	—	—	1	—	22
1	—	2	—	—	—	4	1	—	1	1	—	25
—	2	1	—	1	—	4	1	—	1	—	—	25
2	2	1	—	—	1	3	—	—	—	3	1	21
6	—	2	—	—	1	1	2	—	—	3	1	37
32	20	10	3	8	6	34	12	4	7	21	7	328
2	3	—	—	3	2	4	3	—	—	—	1	33
4	1	2	1	1	—	3	3	—	1	2	—	26
3	—	3	—	3	1	2	2	—	1	—	1	37
4	1	—	—	1	1	3	5	2	1	—	1	31
1	3	1	1	5	1	3	2	2	2	2	1	38
4	2	1	—	1	1	1	—	—	2	1	—	30
2	1	1	—	2	—	2	1	—	1	2	1	36
1	1	—	3	2	2	5	3	—	1	3	1	40
4	2	—	—	2	1	5	—	1	3	4	—	37
3	1	—	1	—	2	2	—	—	—	5	—	39
4	2	—	—	1	—	2	5	1	—	3	—	34
4	2	—	—	1	2	9	4	—	1	2	2	42
36	19	8	6	22	13	41	29	6	13	24	8	423

Segue TAVOLA III. — Morti, durante l'anno 1926, distinti secondo i mesi

Numero dell'Elenco nosologico	CAUSE DI MORTE E MESI	Piemonte	Liguria	Lombardia	Venezia Tridentina	Veneto	Venezia Giulia e Zara	
160	Febbre puerperale . . .	Gennaio	3	4	12	2	9	2
		Febbraio	5	—	16	3	11	3
		Marzo	8	1	10	2	7	4
		Aprile	6	1	14	1	5	3
		Maggio	10	1	6	4	8	—
		Giugno	5	2	11	—	6	2
		Luglio	4	2	9	1	8	4
		Agosto	5	1	13	—	2	1
		Settembre	5	1	18	1	8	3
		Ottobre	4	—	10	1	12	1
		Novembre	3	3	6	—	3	1
		Dicembre	4	4	16	—	4	1
			Anno	62	20	141	15	83
156 ^a a 159, 161 a 164	Altre malattie di gravidanza, parto e puerperio	Gennaio	7	3	16	2	17	4
		Febbraio	15	4	11	3	13	3
		Marzo	8	5	23	2	12	3
		Aprile	6	3	19	7	16	3
		Maggio	11	6	17	2	17	3
		Giugno	13	2	15	2	20	—
		Luglio	13	4	21	3	19	3
		Agosto	10	5	16	3	18	3
		Settembre	11	3	11	1	17	1
		Ottobre	12	4	11	4	20	3
		Novembre	8	4	17	1	13	3
		Dicembre	15	4	22	3	22	1
			Anno	129	47	199	33	204
165 a 170	Malattie della pelle e dei suoi annessi	Gennaio	24	13	52	2	42	2
		Febbraio	16	5	42	2	33	2
		Marzo	24	9	47	1	33	3
		Aprile	15	6	26	3	24	5
		Maggio	16	5	26	4	21	8
		Giugno	20	4	37	5	19	4
		Luglio	14	8	24	—	28	1
		Agosto	11	7	29	5	24	4
		Settembre	14	3	29	2	22	3
		Ottobre	13	6	19	9	22	5
		Novembre	18	7	37	2	14	4
		Dicembre	14	10	32	4	33	4
			Anno	199	83	403	39	315

in ciascun Compartimento e nel Regno, e le cause di morte.

Emilia	Toscana	Marche	Umbria	Lazio	Abruzzi e Molise	Campania	Puglie	Basilicata	Calabrie	Sicilia	Sardegna	Regno
7	2	3	4	10	4	13	5	3	7	9	1	100
6	3	1	3	5	3	4	2	1	6	6	5	83
5	5	1	1	1	7	10	1	2	3	10	4	82
8	9	1	1	10	2	6	1	—	5	7	—	89
8	3	3	1	5	6	3	3	1	3	3	2	72
2	2	1	1	5	—	6	8	2	5	4	2	62
4	2	2	3	4	7	3	5	—	6	7	4	75
8	2	2	2	5	1	7	3	3	5	6	8	74
6	2	—	2	1	3	5	4	3	4	8	2	76
8	6	3	—	2	4	10	5	—	3	8	4	81
6	3	—	2	2	6	11	2	—	7	7	4	66
1	2	1	—	5	3	6	6	—	6	9	3	71
69	41	18	20	55	46	84	45	15	60	84	39	922
13	12	5	5	4	12	31	12	1	14	16	8	182
14	11	9	5	10	8	17	13	4	2	9	4	155
12	10	6	5	6	14	25	8	4	11	22	9	185
11	4	7	3	10	6	19	8	1	9	6	1	139
13	8	6	4	8	13	27	11	1	11	10	3	171
9	7	6	3	5	10	19	5	2	8	12	6	144
12	12	2	2	2	5	16	4	1	6	12	2	139
12	8	6	1	3	10	16	8	4	4	13	3	143
6	4	3	2	14	5	15	10	2	8	12	2	127
8	9	4	2	3	8	28	8	4	7	17	4	156
8	5	3	1	7	5	21	14	4	9	14	4	141
5	11	4	6	10	16	24	18	4	7	8	11	191
123	101	61	39	82	112	258	119	32	96	151	57	1873
25	22	13	3	11	14	17	20	4	12	21	2	299
25	20	3	3	12	8	38	15	2	7	12	2	247
30	21	9	2	21	4	28	22	4	15	23	2	298
32	24	5	3	9	10	38	9	2	7	17	2	237
28	17	5	2	6	8	20	13	2	7	21	5	214
30	13	6	4	12	8	21	21	4	9	21	3	241
19	14	5	1	10	9	14	21	5	5	21	3	202
21	15	6	4	10	10	28	13	3	9	25	8	232
13	12	6	5	9	10	35	26	6	4	16	5	220
22	14	6	3	8	11	25	27	3	16	23	14	246
19	12	5	6	6	11	26	14	5	12	18	3	219
22	22	5	4	6	11	21	21	6	8	27	9	259
286	206	74	40	120	114	311	222	46	111	245	58	2914

Segue TAVOLA III. — Morti, durante l'anno 1926, distinti secondo i mesi

Numero dell'Elenco nosologico	CAUSE DI MORTE E MESI	Piemonte	Liguria	Lombardia	Venezia Tridentina	Veneto	Venezia Giulia e Zara
171, 174, 175, 176	Gennaio	5	5	5	1	7	2
	Febbraio	8	4	13	1	11	4
	Marzo	7	5	10	3	11	1
	Aprile	4	5	13	2	7	4
	Maggio	6	2	12	1	10	—
	Giugno	7	3	11	2	17	1
	Luglio	4	6	4	1	8	3
	Agosto	4	5	16	1	10	—
	Settembre	6	4	12	2	9	—
	Ottobre	3	2	7	2	10	4
	Novembre	2	4	12	1	7	3
	Dicembre	6	4	12	1	7	—
	Anno	62	49	127	18	114	22
180	Gennaio	—	—	—	—	—	—
	Febbraio	—	—	—	—	—	1
	Marzo	—	—	2	—	—	—
	Aprile	—	—	—	—	1	1
	Maggio	2	—	—	—	4	—
	Giugno	—	—	1	—	—	—
	Luglio	1	—	1	—	2	—
	Agosto	—	—	2	—	1	—
	Settembre	—	—	—	—	—	—
	Ottobre	—	—	—	—	—	—
	Novembre	—	—	—	2	1	—
	Dicembre	—	—	2	—	1	—
	Anno	3	—	5	2	10	2
177	Gennaio	9	7	13	2	17	4
	Febbraio	14	9	17	2	12	2
	Marzo	12	6	14	—	12	4
	Aprile	12	7	6	—	14	2
	Maggio	14	4	10	3	13	1
	Giugno	6	6	20	2	16	—
	Luglio	16	6	10	1	8	—
	Agosto	13	3	13	2	14	1
	Settembre	6	3	11	—	9	1
	Ottobre	11	6	14	1	9	—
	Novembre	6	7	19	1	14	1
	Dicembre	11	11	15	1	14	3
	Anno	130	75	162	15	152	19

in ciascun Compartimento e nel Regno, e le cause di morte.

Emilia	Toscana	Marche	Umbria	Lazio	Abruzzi e Molise	Campania	Puglie	Basilicata	Calabrie	Sicilia	Sardegna	Regno
9	9	3	1	1	—	5	4	—	—	2	—	59
6	11	4	—	5	3	5	5	1	3	2	—	86
2	7	2	1	5	1	12	5	—	1	2	—	75
5	3	3	—	1	2	9	2	1	3	4	1	69
5	7	1	3	6	6	2	4	2	4	1	5	77
4	8	1	—	3	—	4	1	1	1	5	1	70
6	15	—	1	5	—	5	7	—	2	6	1	75
7	8	—	—	6	4	4	7	1	4	5	3	84
7	7	1	1	4	2	5	6	2	1	2	—	71
8	8	3	2	2	4	3	12	3	—	6	3	83
6	5	1	3	7	3	6	1	—	4	7	—	76
74	96	19	14	52	25	63	59	12	27	49	16	898
1	—	—	—	—	—	2	—	—	—	—	—	3
3	1	2	—	—	1	1	—	—	—	—	—	8
—	—	—	—	2	—	—	—	—	—	1	—	6
—	—	—	1	—	—	—	—	—	—	—	—	3
—	—	—	—	—	—	1	—	—	—	—	1	6
—	—	—	—	—	—	—	—	—	—	—	—	3
—	—	—	—	—	—	—	—	—	—	—	—	4
—	—	—	—	—	—	—	—	—	—	—	—	4
—	—	—	—	—	—	—	—	—	—	—	—	2
—	—	—	—	—	—	—	—	—	—	—	—	1
—	—	—	—	—	—	—	—	—	—	—	—	4
—	—	—	—	—	—	—	—	—	—	—	—	3
6	2	3	2	2	1	4	—	—	—	1	1	47
8	5	2	2	6	4	4	2	—	—	6	2	93
4	2	4	1	6	6	2	4	—	—	—	1	86
7	5	1	4	10	6	2	4	1	1	2	—	91
10	2	2	6	6	7	3	1	1	1	2	2	84
5	7	5	4	1	2	1	2	—	—	1	3	76
4	3	6	1	2	2	3	—	—	—	3	1	75
7	3	3	4	5	6	2	—	—	1	2	—	74
9	6	5	2	4	6	1	—	—	1	1	1	82
7	3	2	—	3	2	2	—	—	1	4	3	57
2	4	2	3	4	5	6	—	—	1	—	1	69
10	6	4	5	3	4	3	1	—	1	1	1	87
11	4	4	8	5	2	3	1	—	—	1	2	96
84	50	40	40	55	52	32	15	2	7	23	17	970

segue TAVOLA III. — Morti, durante l'anno 1926, distinti secondo i mesi

Numero dell'Elenco nosologico	CAUSE DI MORTE E MESI	Piemonte	Liguria	Lombardia	Venezia Tridentina	Veneto	Venezia Giulia e Zara	
								181 a 199, 207 a 209
		Febbraio	72	37	126	12	77	11
		Marzo	118	33	152	20	105	17
		Aprile	90	26	141	26	91	16
		Maggio	90	31	191	20	98	19
		Giugno	101	34	190	29	137	35
		Luglio	145	41	203	37	157	29
		Agosto	151	48	206	32	148	28
		Settembre	103	48	163	37	139	32
		Ottobre	109	44	195	28	103	24
		Novembre	80	27	147	15	127	17
		Dicembre	82	28	172	29	103	12
		Anno	1219	449	2018	305	1372	271
200 ^a a 202, 204	Omicidi e infanticidi	Gennaio	11	4	3	—	7	1
		Febbraio	6	2	7	1	2	1
		Marzo	5	2	6	—	6	3
		Aprile	8	2	6	—	9	5
		Maggio	9	2	10	1	6	—
		Giugno	6	3	12	1	5	2
		Luglio	8	4	4	1	3	3
		Agosto	11	2	8	—	3	3
		Settembre	9	3	10	—	10	1
		Ottobre	5	5	3	—	5	—
		Novembre	5	3	18	1	3	1
		Dicembre	8	3	11	1	3	1
		Anno	91	35	98	6	62	21
210 a 219	Suicidi	Gennaio	26	18	37	3	35	14
		Febbraio	33	20	45	7	40	15
		Marzo	38	19	44	5	39	15
		Aprile	51	19	40	10	36	11
		Maggio	55	18	66	3	52	22
		Giugno	48	22	49	6	53	16
		Luglio	58	16	68	7	51	11
		Agosto	40	19	67	6	43	11
		Settembre	42	18	41	6	29	16
		Ottobre	25	7	43	8	29	12
		Novembre	37	14	37	6	28	14
		Dicembre	45	12	28	8	28	14
		Anno	498	202	565	75	463	171

in ciascun Compartimento e nel Regno, e le cause di morte.

Emilia	Toscana	Marche	Umbria	Lazio	Abruzzi e Molise	Campania	Puglie	Basilicata	Calabrie	Sicilia	Sardegna	Regno
58	42	22	15	34	26	80	38	15	42	58	19	784
82	50	34	25	45	28	95	36	5	48	61	21	975
65	54	21	20	55	32	70	46	12	41	65	13	884
76	46	25	19	41	31	73	41	20	37	75	30	963
95	60	37	21	53	50	99	58	16	29	96	18	1158
115	91	36	27	65	43	114	62	17	51	84	24	1341
108	93	35	23	56	60	124	75	17	35	83	21	1343
107	81	43	31	54	49	94	66	19	49	100	19	1234
96	55	41	19	47	39	83	48	16	32	78	22	1079
61	53	19	11	45	29	92	67	17	23	84	26	940
69	60	30	14	59	53	103	51	17	50	92	22	1046
993	743	369	245	608	480	1119	623	186	473	929	257	12659
2	3	2	—	7	7	19	10	2	10	37	4	129
3	2	2	1	6	4	19	1	2	15	18	9	101
2	2	2	3	3	4	19	2	1	15	22	—	97
—	2	1	2	5	6	22	9	3	23	22	6	131
6	2	1	2	6	4	17	8	1	10	20	7	112
2	4	2	2	2	5	23	6	2	11	14	1	103
6	6	3	—	5	2	16	7	5	10	10	6	99
6	6	1	—	3	5	19	5	5	5	17	2	101
4	7	1	2	2	2	20	1	5	8	20	4	109
4	—	2	2	4	3	18	8	1	9	16	8	93
10	3	2	—	5	1	13	3	—	12	14	7	101
4	1	2	2	2	2	9	9	2	8	7	1	76
49	38	21	16	50	45	214	69	29	136	217	55	1252
28	13	7	4	10	7	12	5	2	2	16	4	243
41	25	6	4	7	7	15	2	—	1	18	4	290
42	33	11	3	22	3	21	8	1	1	13	6	324
40	29	9	4	12	18	28	12	5	5	27	3	359
52	26	5	6	13	4	20	10	4	2	26	3	387
43	31	8	5	24	13	26	12	—	5	22	7	390
47	26	11	9	11	5	30	12	4	5	23	7	401
47	24	7	5	19	13	25	18	4	5	23	5	381
38	18	9	2	18	5	25	9	4	2	14	7	303
29	27	8	1	12	2	14	7	3	5	23	10	265
30	17	6	5	16	6	14	6	—	5	19	6	266
37	21	6	3	9	4	12	12	—	4	14	5	262
474	290	93	51	173	87	242	113	27	42	238	67	3871

Segue TAVOLA III. — Morti, durante l'anno 1926, distinti secondo i mesi

Numero dell' Elenco nosologico	CAUSE DI MORTE E MESI	Piemonte	Liguria	Lombardia	Venezia Triden- tina	Veneto	Venezia Giulia e Zara
100, 101, 120, 150, 155, 178 e 179	Altre malattie	Gennaio	21	74	4	23	3
	Febbraio	9	75	3	31	4	
	Marzo	20	73	2	33	6	
	Aprile	11	62	3	26	2	
	Maggio	9	58	4	30	1	
	Giugno	13	55	1	27	1	
	Luglio	9	48	5	29	2	
	Agosto	12	61	8	21	—	
	Settembre	9	44	—	19	—	
	Ottobre	14	57	2	32	2	
	Novembre	13	73	2	28	4	
	Dicembre	20	72	3	34	3	
Anno	680	160	752	37	333	28	
0	Morti per causa ignota o non dichiarata o male indicata	Gennaio	1	8	1	10	14
	Febbraio	2	9	1	7	7	
	Marzo	5	6	2	7	6	
	Aprile	1	3	2	3	—	
	Maggio	—	10	—	5	1	
	Giugno	—	5	1	2	2	
	Luglio	—	5	1	6	1	
	Agosto	1	6	2	8	1	
	Settembre	1	6	2	3	—	
	Ottobre	—	9	2	9	2	
	Novembre	1	5	—	6	5	
	Dicembre	1	1	1	2	4	
Anno	65	13	73	16	69	39	
TOTALE GENERALE	Gennaio	5351	1989	9466	1070	6855	1163
	Febbraio	6056	1901	10918	1229	7098	1174
	Marzo	6184	2001	9280	1307	8085	1484
	Aprile	4483	1638	7025	944	5649	1061
	Maggio	4092	1508	6553	897	5295	945
	Giugno	3667	1293	6146	832	4883	797
	Luglio	3922	1557	8256	882	5636	949
	Agosto	4075	1498	8723	943	5440	1007
	Settembre	3700	1369	7635	1023	4456	1030
	Ottobre	3866	1336	7263	1031	4436	930
	Novembre	3664	1309	6127	711	4057	825
	Dicembre	4385	1722	7131	847	5350	1058
Anno	53445	19121	94523	11716	67240	12423	

in ciascun Compartimento e nel Regno, e le cause di morte.

Emilia	Toscana	Marche	Umbria	Lazio	Abruzzi e Molise	Campania	Puglie	Basilicata	Calabrie	Sicilia	Sardegna	Regno
32	21	6	3	13	11	32	16	—	9	11	6	364
28	16	7	3	18	8	25	15	4	5	9	2	349
35	25	6	2	10	12	33	17	5	9	17	2	366
20	19	6	2	13	10	26	6	—	6	7	8	278
26	20	8	3	16	10	15	13	2	5	13	2	287
16	7	6	4	19	5	21	11	2	4	5	1	255
19	12	1	2	9	12	23	10	3	5	19	3	267
18	15	4	1	14	12	12	13	2	6	15	3	268
24	22	2	3	10	5	21	19	1	4	11	4	240
19	8	6	—	6	17	22	14	—	5	6	2	253
13	20	5	2	8	2	27	10	3	2	10	4	278
23	18	9	3	16	14	40	17	3	12	19	8	367
73	203	66	28	152	118	297	161	25	72	142	45	3572
4	3	4	1	9	6	7	15	3	8	17	8	123
8	2	3	—	2	2	16	14	1	3	10	14	109
7	1	4	1	2	3	8	11	—	4	13	11	97
4	1	—	—	—	7	5	5	1	4	6	5	54
3	3	1	1	2	7	5	7	2	3	10	10	73
2	3	3	1	—	8	4	3	3	2	7	5	56
1	11	1	—	1	—	1	5	—	2	13	9	60
2	2	1	—	1	4	2	7	3	3	12	10	70
—	8	1	1	1	2	5	6	4	7	13	9	77
—	2	1	—	3	5	7	4	1	2	13	21	92
3	—	5	—	5	3	8	3	1	10	9	11	79
1	3	—	1	4	3	7	4	6	4	12	57	120
37	39	24	7	32	56	77	87	25	52	135	170	1010
4974	3828	1867	1054	2727	2669	7319	5232	1090	2754	6063	1373	66844
5772	3887	1764	959	2301	2209	6488	4585	983	2269	4937	1257	65787
5595	4782	2140	1223	3009	2812	6920	5211	1114	2958	5895	1480	71480
3793	3254	1602	960	2389	2440	5391	4375	922	2707	5607	1349	55589
3858	3180	1395	860	2242	2365	5387	4761	886	2252	5764	1248	53488
3278	2797	1196	668	2135	2052	5292	4745	940	2053	6036	1060	49873
3307	3159	1277	770	2315	2528	5627	4207	1160	2304	6130	1351	55337
3451	3172	1457	849	2280	2705	5482	3689	1079	2138	5195	1491	54674
3470	2998	1522	873	2037	2144	4967	3171	825	1895	4787	1466	49368
3670	3155	1715	994	2158	2100	4998	3299	785	2013	5205	1658	59612
3164	2929	1366	759	2146	2037	4865	3522	762	2037	5371	1682	47333
4009	3763	1697	1048	2916	2641	6609	4515	963	2767	6516	1988	59925
48341	40904	18998	11017	28655	22701	69345	51312	11509	28147	67506	17103	680307

TAVOLA IV. — Morti nel Regno, durante l'anno 1926,

Numero dell'Elenco nosologico	Cause di morte	Meno di 1 mese		Da 1 mese a meno di 1 anno		Di 1 anno		Di 2 anni		
		Maschi	Femmine	Maschi	Femmine	Maschi	Femmine	Maschi	Femmine	
1 a 5	Malattie fetali e vizi congeniti . . .	1004	791	443	394	82	75	25	29	
6 a 9	Debolezza congenita, immaturità e malattie speciali dei neonati	14194	11655	3802	3592	—	—	—	—	
10	Vaiuolo e vaiuoloide	—	—	2	1	2	1	—	—	
11	Morbillo	5	9	495	401	1152	962	669	596	
12	Scarlattina	2	1	65	72	250	178	276	240	
14 ^a e 14 ^b	Infezioni tifoidee (tifo addominale e paratifi)	5	2	42	24	123	90	125	117	
17	Febbre melitense	—	—	—	—	2	1	1	2	
19	Meningite cerebro-spinale epidemica	—	—	4	4	3	3	1	2	
20	Difterite e croup	12	5	141	113	342	292	281	207	
21	Pertosse	48	40	913	1045	507	691	163	255	
22 ^a e 22 ^b	Influenza	92	61	967	682	651	506	266	251	
23 ^a e 23 ^b	Malaria e cachessia palustre	5	10	166	160	170	153	111	107	
25	Enterite coleriforme	—	—	—	—	—	—	—	—	
26 ^a , 26 ^b e 26 ^c	Dissenteria	6	3	86	87	55	59	23	16	
32	Poliomielite anteriore acuta	14	13	94	79	56	55	29	34	
33	Encefalite letargica	—	—	3	2	4	7	4	6	
13	Risipola	99	83	150	178	16	19	9	7	
35	Setticemia e pioemia (non puerperali).	26	35	207	211	134	107	72	59	
36	Pustola maligna, carbonchio	1	—	3	1	5	4	5	2	
38	Rabbia	—	—	1	1	—	—	2	1	
39	Tetano	98	48	9	4	3	1	5	2	
172	Reumatismo articolare acuto	—	—	13	6	7	4	3	1	
41	Tubercolosi disseminata	a) acuta	—	1	12	8	11	9	20	11
		b) cronica	—	—	7	6	12	7	6	6
43	Tubercolosi dell'apparecchio respiratorio	13	6	192	140	280	221	143	127	
42	Tubercolosi delle meningi e del sistema nervoso centrale	9	3	430	392	421	344	252	243	
47 a 49	Tubercolosi articolare, delle ossa e della colonna vertebrale	—	—	17	16	23	26	21	21	

classificati per età, sesso e cause di morte.

Numero dell'Elenco nosologico	Di 3 anni		Di 4 anni		Da 5 a 9 anni		Da 10 a 14 anni		Da 15 a 19 anni		Da 20 a 29 anni	
	Maschi	Femmine	Maschi	Femmine	Maschi	Femmine	Maschi	Femmine	Maschi	Femmine	Maschi	Femmine
1 a 5	14	6	5	8	19	15	10	13	—	—	—	—
6 a 9	—	—	—	—	—	—	—	—	—	—	—	—
10	—	—	—	1	—	—	—	—	—	—	—	—
11	320	330	175	184	219	224	45	48	17	25	23	13
12	218	196	169	173	262	272	47	71	24	45	15	32
14 ^a e 14 ^b	106	101	107	87	293	385	402	552	700	844	1044	1123
17	1	1	2	2	3	5	7	4	5	9	16	14
19	—	1	1	1	2	4	1	2	4	6	3	—
20	198	194	180	175	234	228	45	36	9	11	5	7
21	84	103	39	58	41	68	—	4	1	—	—	—
22 ^a e 22 ^b	130	135	96	83	141	145	82	104	156	135	244	295
23 ^a e 23 ^b	52	71	48	41	95	84	74	46	75	33	123	93
25	—	—	—	—	1	—	—	—	—	—	—	—
26 ^a , 26 ^b e 26 ^c	8	10	5	5	19	22	7	5	7	3	11	6
32	21	26	13	18	23	20	12	12	—	—	—	—
33	4	3	5	2	16	14	13	16	15	21	44	51
13	4	6	5	2	9	7	7	11	12	10	27	38
35	34	52	33	25	94	70	92	82	112	86	164	291
36	3	1	1	—	2	2	3	3	7	5	4	7
38	1	—	2	1	2	3	3	4	6	—	4	1
39	2	3	11	5	41	27	70	22	35	10	54	21
172	7	3	8	6	45	40	67	68	65	50	68	67
41 ^a	9	10	11	8	18	23	19	27	65	66	98	129
41 ^b	9	8	10	6	26	20	34	33	62	96	180	157
43	77	76	48	79	191	234	298	872	1649	3471	5973	7843
42	219	200	185	186	456	428	300	359	270	309	289	350
47 a 49	16	8	27	14	86	71	96	98	124	107	301	145

Segue TAVOLA IV. — Morti nel Regno, durante l'anno 1926,

classificati per età, sesso e cause di morte.

Numero dell'Elenco nosologico	Cause di morte	Meno di 1 mese		Da 1 mese a meno di 1 anno		Di 1 anno		Di 2 anni	
		Maschi	Femmine	Maschi	Femmine	Maschi	Femmine	Maschi	Femmine
44 a 46, 49 ^a e 49 ^b	Tubercolosi dell'intestino e del peritoneo, dell'apparecchio genito-urinario, di altri organi e di organi non specificati	3	4	177	152	211	199	95	94
50	Sifilide	122	111	211	200	35	28	8	10
16, 18, 24, 27 ^a , 27 ^b , 27 ^c , 27 ^d , 28, 29, 30, 31, 34, 37, 40, 51, 52, 53	Altre malattie infettive	93	67	100	85	52	55	34	19
54	Rachitide	26	31	263	211	273	222	80	83
55	Pellagra	—	—	—	—	—	—	—	—
57, 58, 59	Scorbuto, porpora emorragica, emofilia	15	9	34	34	23	23	12	16
60 e 173	Gotta e reumatismo cronico	—	—	—	—	—	—	—	—
61	Diabete	1	1	—	—	3	1	3	4
62	Marasma senile	—	—	—	—	—	—	—	—
63 ^a , 63 ^b , 64 ^a , 64 ^b	Anemie e leucemie	—	—	119	108	136	135	53	50
66 ^a	Morbo di Flaiani-Basedow	—	—	—	—	1	—	—	—
66 ^b	Altre malattie della ghiandola tiroide	1	—	6	4	8	4	3	2
67	Malattie delle ghiandole paratiroidi	49	40	65	60	26	21	12	12
69	Malattie delle capsule surrenali (Morbo di Addison)	—	—	1	1	2	6	1	1
70 a 80	Tumori maligni	2	2	15	8	14	11	12	8
56, 65, 68, 69bis, 81, 82	Altre malattie generali	19	19	90	59	232	231	130	118
83	Meningite semplice cerebrale e spinale	38	39	681	578	432	371	221	206
86	Encefalite	2	3	41	34	30	32	24	11
87, 88, 91	Apoplezia, congestione, embolia, trombosi e rammollimento cerebrale	10	8	16	3	4	3	4	2
84	Tabe dorsale	—	—	—	—	—	—	—	—
89 ^a e 89 ^b	Paralisi senza causa indicata	—	—	7	4	4	6	8	3
92	Paralisi progressiva degli alienati o demenza paralitica	—	—	—	—	—	—	—	—
93	Altre forme di alienazione mentale	—	—	—	—	—	—	—	—
98	Eclampsia infantile	1219	899	2685	2270	989	1004	405	371
84 ^a , 85, 90, 94, 95, 96, 97, 99	Altre malattie del sistema nervoso	4	3	50	33	40	42	28	23

Numero dell'Elenco nosologico	Di 3 anni		Di 4 anni		Da 5 a 9 anni		Da 10 a 14 anni		Da 15 a 19 anni		Da 20 a 29 anni		Numero dell'Elenco nosologico
	Maschi	Femmine	Maschi	Femmine	Maschi	Femmine	Maschi	Femmine	Maschi	Femmine	Maschi	Femmine	
44 a 46, 49 ^a e 49 ^b	51	51	60	52	125	116	104	154	160	233	295	471	44 a 46, 49 ^a e 49 ^b
50	4	8	7	3	10	5	5	1	3	2	43	26	50
16, 18, 24, 27 ^a , 27 ^b , 27 ^c , 27 ^d , 28, 29, 30, 31, 34, 37, 40, 51, 52, 53	12	12	13	8	20	22	11	7	9	11	14	30	16, 18, 24, 27 ^a , 27 ^b , 27 ^c , 27 ^d , 28, 29, 30, 31, 34, 37, 40, 51, 52, 53
54	19	27	15	6	14	16	3	3	1	1	1	1	54
55	—	—	—	—	—	—	—	—	—	—	—	—	55
57, 58, 59	10	6	5	9	16	19	17	22	23	11	30	20	57, 58, 59
60 e 173	—	—	—	—	—	1	2	4	2	2	14	9	60 e 173
61	1	—	2	—	5	3	7	11	23	8	47	43	61
62	—	—	—	—	—	—	—	—	—	—	—	—	62
63 ^a , 63 ^b , 64 ^a , 64 ^b	27	18	22	7	45	27	29	32	61	49	73	159	63 ^a , 63 ^b , 64 ^a , 64 ^b
66 ^a	—	—	—	—	1	1	1	—	—	3	2	16	66 ^a
66 ^b	1	—	—	—	—	1	1	3	7	1	4	6	66 ^b
67	5	5	2	1	1	5	1	—	—	—	—	—	67
69	1	—	—	—	—	1	—	2	2	3	15	9	69
70 a 80	24	18	16	7	33	23	43	23	55	55	173	169	70 a 80
56, 65, 68, 69bis, 81, 82	57	46	26	33	50	65	28	28	41	34	56	57	56, 65, 68, 69bis, 81, 82
83	148	128	137	109	285	269	172	183	152	157	189	192	83
86	16	19	13	15	38	20	25	13	25	22	43	47	86
87, 88, 91	1	3	1	3	6	8	13	10	27	21	99	72	87, 88, 91
84	—	—	—	—	1	2	2	—	2	—	2	4	84
89 ^a e 89 ^b	—	2	2	4	6	8	8	5	21	7	33	23	89 ^a e 89 ^b
92	—	—	—	—	—	—	—	—	1	2	10	3	92
93	—	—	—	—	—	1	1	2	15	8	83	44	93
98	189	174	97	90	—	—	—	—	—	—	—	—	98
84 ^a , 85, 90, 94, 95, 96, 97, 99	14	22	10	12	189	141	99	82	145	103	236	207	84 ^a , 85, 90, 94, 95, 96, 97, 99

Segue TAVOLA IV. — Morti nel Regno, durante l'anno 1926,

classificati per età, sesso e cause di morte.

Numero dell'Elenco nosologico	Cause di morte	Meno di 1 mese		Da 1 mese a meno di 1 anno		Di 1 anno		Di 2 anni		Di 3 anni		Di 4 anni		Da 5 a 9 anni		Da 10 a 14 anni		Da 15 a 19 anni		Da 20 a 29 anni		Numero dell'Elenco nosologico
		Maschi	Femmine	Maschi	Femmine	Maschi	Femmine	Maschi	Femmine	Maschi	Femmine	Maschi	Femmine	Maschi	Femmine	Maschi	Femmine	Maschi	Femmine	Maschi	Femmine	
103	Bronchite acuta	918	665	3309	2765	1336	1331	446	471	166	204	105	105	82	103	20	25	10	8	10	16	103
104	Bronchite cronica	—	—	—	—	7	5	6	1	2	1	2	2	20	37	11	12	12	14	31	41	104
105	Malattie della pleura	3	4	98	57	162	114	92	54	52	21	27	25	60	42	33	34	92	68	165	148	105
107 ^a e 107 ^b	Polmonite crupale	247	173	1965	1384	1527	1257	579	500	288	287	171	166	332	243	177	178	437	303	915	642	107 ^a e 107 ^b
108	Bronco polmonite acuta (compresa la bronchite capillare)	1118	811	8687	6825	5752	5044	2160	2048	1017	1036	581	577	743	783	281	360	438	462	792	859	108
102 ^a , 102 ^b , 106, 109 ^a , 109 ^b , 110 ^a , 110 ^b , 111, 112	Altre malattie dell'apparecchio respiratorio (esclusa la tubercolosi)	53	42	151	111	131	72	74	51	49	38	42	26	40	41	30	23	26	17	91	60	102 ^a , 102 ^b , 106, 109 ^a , 109 ^b , 110 ^a , 110 ^b , 111, 112
113 ^a	Aneurisma	—	—	2	—	1	1	—	—	—	—	2	—	1	—	1	2	1	—	8	1	113 ^a
113 ^b e 113 ^c	Arteriosclerosi ed altre malattie delle arterie	—	—	1	1	—	1	—	—	—	—	—	—	—	—	1	2	—	—	2	—	113 ^b e 113 ^c
117 ^a , 117 ^b e 118	Malattie del cuore e del pericardio	28	32	79	61	55	55	38	32	43	33	40	26	134	188	284	358	447	439	729	1027	117 ^a , 117 ^b e 118
119	Angina pectoris	—	—	—	—	—	—	—	—	—	—	—	—	—	—	—	—	3	2	10	11	119
114, 115, 116, 121, 122	Altre malattie dell'apparecchio circolatorio	7	8	24	21	10	5	8	4	2	8	5	4	5	8	9	6	9	10	17	38	114, 115, 116, 121, 122
125 ^a	Ulcera dello stomaco	—	—	1	1	1	—	—	—	—	1	2	—	1	1	2	3	10	6	65	29	125 ^a
125 ^b	Ulcera del duodeno	—	—	—	1	—	—	—	—	—	—	—	—	—	—	1	2	1	1	29	9	125 ^b
126	Altre malattie dello stomaco	112	75	361	302	124	114	39	42	14	10	12	14	20	18	9	8	8	12	27	16	126
127 ^a e 127 ^b	Cirrosi epatica	—	—	5	6	1	3	3	2	2	—	3	3	3	5	5	4	16	3	46	25	127 ^a e 127 ^b
129	Calcoli biliari	—	—	1	—	—	—	—	—	—	—	1	—	1	—	1	—	1	1	5	22	129
128, 130, 132	Atrofia gialla acuta del fegato, ittero grave ed altre malattie del fegato (escluso l'echinococco)	17	15	65	70	34	30	17	13	7	16	12	10	22	12	14	3	12	21	76	59	128, 130, 132
134 ^a	Enteriti (al di sotto di 2 anni)	3110	2505	23105	21013	8817	9174	—	—	—	—	—	—	—	—	—	—	—	—	—	—	134 ^a
134 ^b	Enteriti (da 2 anni in su)	—	—	—	—	—	—	1763	1936	620	585	327	370	458	496	203	198	159	150	213	246	134 ^b
135	Volvolo, occlusione intestinale	22	20	74	43	25	19	18	6	8	8	7	6	24	21	35	13	39	10	7	39	135
137	Ernie intestinali e addominali	6	4	49	2	24	3	7	1	1	—	—	—	1	2	3	—	9	1	21	1	137
131, 138	Malattie da echinococco	—	—	—	—	1	—	—	2	1	—	—	—	2	1	1	2	4	1	5	9	131, 138
139 ^a , 139 ^b , 139 ^c , 139 ^d , 139 ^e , 139 ^f	Malattie da parassiti intestinali (escluso l'echinococco e l'anchilostoma)	5	6	55	48	61	72	46	75	44	38	36	29	58	60	13	11	—	6	2	5	139 ^a , 139 ^b , 139 ^c , 139 ^d , 139 ^e , 139 ^f

Segue TAVOLA IV. — Morti nel Regno, durante l'anno 1926,

Numero dell'Elenco nosologico	Cause di morte	Meno di 1 mese		Da 1 mese a meno di 1 anno		Di 1 anno		Di 2 anni	
		Maschi	Femmine	Maschi	Femmine	Maschi	Femmine	Maschi	Femmine
140	Anchilostomiasi	—	—	—	—	—	—	—	—
141	Appendicite e tífite	1	1	5	3	4	3	5	7
143	Peritonite senza causa indicata	21	19	82	65	40	33	30	33
123, 124 ^a , 124 ^b , 133, 136, 142, 145	Altre malattie dell'apparecchio digerente	36	23	152	118	113	105	89	70
146 ^a	Nefrite acuta	46	35	381	315	393	391	334	305
146 ^b	Nefrite cronica	—	—	—	—	18	12	11	21
146 ^c e 146 ^d	Altre malattie dei reni e dei loro annessi	3	2	9	4	5	7	2	5
147	Malattie della vescica	3	—	16	23	8	7	—	4
148	Calcoli delle vie urinarie	—	—	—	—	—	—	2	—
149 ^a , 149 ^b , 149 ^c	Altre malattie dell'apparecchio uropoietico e della prostata	—	—	2	—	—	—	—	—
153 ^a , 153 ^b	Malattie dell'utero	—	—	—	—	—	—	—	—
151, 152 e 154	Altre malattie non puerperali degli organi genitali femminili	—	—	—	1	—	1	—	1
160	Febbre puerperale	—	—	—	—	—	—	—	—
156 ^a a 159, 161 a 164	Altre malattie di gravidanza, parto e puerperio	—	—	—	—	—	—	—	—
165 a 170	Malattie della pelle e dei suoi annessi	54	41	155	126	69	58	37	49
171, 174, 175, 176	Malattie delle ossa, delle articolazioni, psioite ed altre malattie degli organi della locomozione	2	3	24	20	16	12	15	19
180	Alcoolismo acuto :	—	—	—	—	—	—	—	1
177	Alcoolismo cronico	—	—	—	—	—	—	—	—
181 a 199, 207 a 209	Morti violente accidentali	19	12	117	106	357	273	393	303
200 ^a a 202, 204	Omicidi e infanticidi	9	7	3	4	4	2	2	—
210 a 219	Suicidi	—	—	—	—	—	—	—	—
100, 101, 120, 150, 155, 178 e 179	Altre malattie	12	6	66	59	37	35	26	19
0	Morti per causa ignota o non dichiarata o male indicata	—	—	21	10	81	83	58	46
	TOTALE	23089	18511	51890	45028	26040	24531	9947	9496

classificati per età, sesso e cause di morte.

Numero dell'Elenco nosologico	Di 3 anni		Di 4 anni		Da 5 a 9 anni		Da 10 a 14 anni		Da 15 a 19 anni		Da 20 a 23 anni		Numero dell'Elenco nosologico
	Maschi	Femmine	Maschi	Femmine	Maschi	Femmine	Maschi	Femmine	Maschi	Femmine	Maschi	Femmine	
140	—	—	—	—	—	—	—	—	—	1	—	1	140
141	11	6	6	8	35	32	84	60	109	47	166	114	141
143	24	18	34	33	106	98	124	86	138	111	164	280	143
123, 124 ^a , 124 ^b , 133, 136, 142, 145	53	54	45	48	96	89	46	40	44	35	100	77	123, 124 ^a , 124 ^b , 133, 136, 142, 145
146 ^a	236	218	158	128	256	310	57	61	37	46	57	103	146 ^a
146 ^b	5	10	15	9	21	15	104	129	136	149	261	480	146 ^b
146 ^c e 146 ^d	1	3	3	—	3	7	6	6	1	6	13	22	146 ^c e 146 ^d
147	2	1	1	—	3	3	5	1	4	2	14	9	147
148	3	—	2	—	1	2	7	—	3	4	10	7	148
149 ^a , 149 ^b , 149 ^c	1	—	—	—	1	—	1	—	1	—	6	2	149 ^a , 149 ^b , 149 ^c
153 ^a , 153 ^b	—	—	—	—	—	—	—	—	—	2	—	24	153 ^a , 153 ^b
151, 152 e 154	—	—	—	1	—	1	—	2	—	9	—	102	151, 152 e 154
160	—	—	—	—	—	—	—	—	—	45	—	422	160
156 ^a a 159, 161 a 164	—	—	—	—	—	—	—	—	—	69	—	682	156 ^a a 159, 161 a 164
165 a 170	22	26	18	22	39	38	37	17	33	15	65	46	165 a 170
171, 174, 175, 176	13	5	10	12	49	38	91	46	76	23	39	16	171, 174, 175, 176
180	—	1	—	5	—	1	—	—	—	—	2	—	180
177	—	—	—	—	—	—	—	—	—	—	12	1	177
181 a 199, 207 a 209	252	190	169	124	439	268	538	129	741	92	1376	200	181 a 199, 207 a 209
200 ^a a 202, 204	6	3	2	1	7	11	20	6	80	19	293	73	200 ^a a 202, 204
210 a 219	—	—	—	—	(a) 1	—	14	6	140	103	621	243	210 a 219
100, 101, 120, 150, 155, 178 e 179	14	11	7	8	36	28	38	40	53	31	110	63	100, 101, 120, 150, 155, 178 e 179
0	35	32	20	22	41	43	22	22	19	17	34	41	0
	5111	4947	3479	3313	6324	6219	4634	4972	7544	8436	16826	18602	

(a) Su richiesta dell'Istituto Centrale di Statistica, è stata confermata l'età indicata sulla scheda necrologica.

Segue TAVOLA IV. — Morti nel Regno, durante l'anno 1926,

classificati per età, sesso e cause di morte.

Numero dell'Elenco nosologico	Cause di morte	Da 30 a 39 anni		Da 40 a 49 anni		Da 50 a 59 anni		Da 60 a 69 anni		Da 70 a 79 anni		Da 80 a 89 anni		Da 90 e più		Età ignota		TOTALE GENERALE			Numero dell'Elenco nosologico
		Maschi	Femmine	Maschi	Femmine	Maschi	Femmine	Maschi	Femmine	Maschi	Femmine	Maschi	Femmine	Maschi	Femmine	Maschi	Femmine	Maschi	Femmine	TOTALE	
1 a 5	Malattie fetali e vizi congeniti	—	—	—	—	—	—	—	—	—	—	—	—	—	—	—	—	1602	1331	2933	1 a 5
6 a 9	Debolezza congenita, immaturità e malattie speciali dei neonati	—	—	—	—	—	—	—	—	—	—	—	—	—	—	—	—	17996	15247	33243	6 a 9
10	Vaiuolo e vaiuoloide	—	—	1	—	1	—	1	—	—	—	—	—	—	—	—	—	7	3	10	10
11	Morbillo	5	9	5	2	2	—	1	2	—	1	—	—	—	2	—	—	3135	2807	5942	11
12	Scarlattina	7	17	4	5	2	—	—	1	—	—	—	—	—	—	2	—	1343	1305	2648	12
14 ^a e 14 ^b	Infezioni tifoidee (tifo addominale e paratifi)	254	617	242	343	227	213	157	168	71	88	14	16	2	1	2	8	3916	4779	8695	14 ^a e 14 ^b
17	Febbre melitense	10	5	8	7	8	11	18	10	1	7	—	—	—	—	—	—	82	78	160	17
19	Meningite cerebro-spinale epidemica	2	—	—	3	—	2	—	—	—	—	—	—	—	—	—	—	21	28	49	19
20	Difterite e croup	5	5	3	2	1	3	3	4	—	3	1	—	1	—	—	—	1461	1285	2746	20
21	Pertosse	—	1	—	—	1	1	—	—	1	—	—	—	—	—	—	—	1799	2267	4066	21
22 ^a e 22 ^b	Influenza	284	370	409	386	561	529	880	969	1268	1439	535	633	43	41	3	3	6808	6767	13575	22 ^a e 22 ^b
23 ^a e 23 ^b	Malaria e cachessia palustre	104	95	138	65	126	55	127	79	88	59	16	11	—	—	3	—	1521	1162	2683	23 ^a e 23 ^b
25	Enterite coleriforme	—	—	—	—	—	—	—	—	—	—	—	—	—	—	—	—	1	—	1	25
26 ^a , 26 ^b e 26 ^c	Dissenteria	8	6	10	5	20	18	30	25	46	33	17	14	—	1	—	1	358	319	677	26 ^a , 26 ^b e 26 ^c
32	Poliomielite anteriore acuta	—	—	—	—	—	—	—	—	—	—	—	—	—	—	—	—	262	257	519	32
33	Encefalite letargica	40	49	54	33	47	35	31	29	7	7	1	—	—	1	—	—	288	276	564	33
13	Risipola	35	42	50	38	71	63	84	65	82	80	38	31	3	4	—	1	701	685	1386	13
35	Setticemia e pioemia (non puerperali)	160	303	193	186	232	161	279	177	258	232	71	101	4	11	1	5	2166	2194	4360	35
36	Pustola maligna, carbonchio	10	6	23	8	30	11	23	10	15	7	2	2	—	1	—	—	137	70	207	36
38	Rabbia	1	1	3	1	4	1	1	2	4	2	—	—	—	—	—	—	34	18	52	38
39	Tetano	38	28	27	16	47	13	34	25	13	9	1	1	—	—	1	—	489	235	724	39
172	Reumatismo articolare acuto	56	75	70	64	61	70	62	90	58	68	11	13	2	—	—	—	603	625	1228	172
41	Tubercolosi disseminata	a) acuta	56	59	41	40	18	17	7	6	1	—	—	—	—	—	1	386	415	801	41 ^a
		b) cronica	79	101	74	81	69	40	46	32	14	14	—	1	—	—	—	1	628	609	1237
43	Tubercolosi dell'apparecchio respiratorio	4027	4500	3047	2606	2180	1407	1332	940	369	347	45	25	—	2	7	12	19871	22908	42779	43
42	Tubercolosi delle meningi e del sistema nervoso centrale	120	162	67	78	53	40	15	18	6	4	2	1	—	—	4	2	3098	3119	6217	42
47 a 49	Tubercolosi articolare, delle ossa e della colonna vertebrale	153	130	101	145	100	145	98	110	49	78	6	20	—	—	—	2	1218	1136	2354	47 a 49

Segue TAVOLA IV. — Morti nel Regno, durante l'anno 1926,

classificati per età, sesso e cause di morte.

Numero dell'Elenco nosologico	Cause di morte	Da 30 a 39 anni		Da 40 a 49 anni		Da 50 a 59 anni		Da 60 a 69 anni		Da 70 a 79 anni		Da 80 a 89 anni		Da 90 e più		Età ignota		TOTALE GENERALE			Numero dell'Elenco nosologico
		Maschi	Femmine	Maschi	Femmine	Maschi	Femmine	Maschi	Femmine	Maschi	Femmine	Maschi	Femmine	Maschi	Femmine	Maschi	Femmine	Maschi	Femmine	TOTALE	
		44 a 46, 49 ^a e 49 ^b	Tubercolosi dell'intestino e del peritoneo, dell'apparecchio genito-urinario, di altri organi e di organi non specificati	188	312	175	253	145	173	128	160	63	71	6	9	—	—	1	—	1987	
50	Sifilide	89	56	95	50	158	51	121	46	24	11	5	3	—	1	2	—	942	612	1554	50
16, 18, 24, 27 ^a , 27 ^b , 27 ^c , 27 ^d , 28, 29, 30, 31, 34, 37, 40, 51, 52, 53	Altre malattie infettive	19	22	22	20	20	11	27	23	17	15	5	3	3	1	—	—	471	411	882	16, 18, 24, 27 ^a , 27 ^b , 27 ^c , 27 ^d , 28, 29, 30, 31, 34, 37, 40, 51, 52, 53
54	Rachitide	1	—	—	—	—	1	1	1	1	—	—	—	—	—	—	—	698	603	1301	54
55	Pellagra	2	4	4	7	13	8	18	18	20	8	4	1	—	—	—	—	62	46	108	55
57, 58, 59	Scorbuto, porpora emorragica, emofilia	18	16	16	11	18	30	38	20	30	17	6	5	1	—	—	—	312	268	580	57, 58, 59
60 e 173	Gotta e reumatismo cronico	8	22	19	32	44	81	113	173	155	211	41	76	4	3	—	—	402	614	1016	60 e 173
61	Diabete	69	54	109	121	269	242	442	402	304	256	41	38	3	1	1	2	1330	1187	2517	61
62	Marasma senile	—	—	—	—	—	—	2962	3176	10606	12266	13038	14802	1600	2227	13	19	28219	32490	60709	62
63 ^a , 63 ^b , 64 ^a , 64 ^b	Anemie e leucemie	88	214	130	158	232	203	199	145	66	66	9	4	1	—	1	—	1291	1375	2666	63 ^a , 63 ^b , 64 ^a , 64 ^b
66 ^a	Morbo di Flaiani-Basedow	2	26	5	28	3	39	1	26	2	5	—	2	—	—	—	—	18	146	164	66 ^a
66 ^b	Altre malattie della ghiandola tiroide	3	6	4	11	8	9	13	9	2	14	1	1	—	2	—	—	62	73	135	66 ^b
67	Malattie delle ghiandole paratiroidi	1	2	—	1	1	—	2	1	—	1	—	—	—	—	—	—	165	149	314	67
69	Malattie delle capsule surrenali (Morbo di Addison)	26	20	18	27	23	26	19	10	4	8	1	—	—	—	—	—	113	114	227	69
70 a 80	Tumori maligni	363	635	963	1727	2352	2755	3736	3475	2539	2390	393	435	11	21	20	22	10764	11784	22548	70 a 80
56, 65, 68, 69bis, 81, 82	Altre malattie generali	53	70	71	97	133	178	34	36	28	20	10	15	—	—	4	3	1062	1109	2171	56, 65, 68, 69bis, 81, 82,
83	Meningite semplice cerebrale e spinale	124	98	139	80	84	81	65	59	44	20	10	7	—	—	—	1	2921	2578	5499	83
86	Encefalite	35	28	55	38	52	34	42	34	28	21	2	8	—	1	—	—	471	380	851	86
87, 88, 91	Apoplezia, congestione, embolia, trombosi e rammollimento cerebrale	212	193	713	737	2367	2076	6477	5592	9689	8365	3702	3314	154	143	22	10	23517	20563	44080	87, 88, 91
84	Tabes dorsale	10	7	42	13	80	35	103	41	54	19	7	2	—	—	—	—	303	123	426	84
89 ^a e 89 ^b	Paralisi senza causa indicata	70	45	149	119	329	246	907	767	1329	1048	367	381	14	20	3	1	3257	2689	5946	89 ^a e 89 ^b
92	Paralisi progressiva degli alienati o demenza paralitica	98	20	149	35	98	24	33	15	9	13	2	3	—	—	1	—	401	115	516	92
93	Altre forme di alienazione mentale	108	94	88	111	122	105	117	108	79	74	12	20	1	—	2	1	628	568	1196	93
98	Reclampsia infantile	—	—	—	—	—	—	—	—	—	—	—	—	—	—	—	—	5584	4808	10392	98
84 ^a , 85, 90, 94, 95, 96, 97, 99	Altre malattie del sistema nervoso	227	242	219	212	283	238	456	321	513	340	126	109	5	5	3	1	2647	2136	4783	84 ^a , 85, 90, 94, 95, 96, 97, 99

Segue TAVOLA IV. — Morti nel Regno, durante l'anno 1926,

Numero dell'Elenco nosologico	Cause di morte	Da 30 a 39 anni		Da 40 a 49 anni		Da 50 a 59 anni		Da 60 a 69 anni	
		Maschi	Femmine	Maschi	Femmine	Maschi	Femmine	Maschi	Femmine
103	Bronchite acuta	14	10	13	29	28	40	72	94
104	Bronchite cronica	45	53	141	131	500	410	1185	1371
105	Malattie della pleura	116	113	156	117	237	120	266	154
107 ^a e 107 ^b	Polmonite crupale	958	826	1415	887	1837	1146	2754	2099
108	Bronco polmonite acuta (compresa la bronchite capillare)	730	924	1246	972	1800	1445	3316	3308
102 ^a , 102 ^b , 106, 109 ^a , 109 ^b , 110 ^a , 110 ^b , 111, 112	Altre malattie dell'apparecchio respiratorio (esclusa la tubercolosi)	99	76	236	118	350	194	677	453
113 ^a	Aneurisma	46	12	72	31	155	53	165	91
113 ^b e 113 ^c	Arteriosclerosi ed altre malattie delle arterie	20	4	62	23	264	132	1056	555
117 ^a , 117 ^b e 118	Malattie del cuore e del pericardio	956	1398	1488	2182	3545	4275	6583	9002
119	Angina pectoris	35	23	102	47	250	81	369	168
114, 115, 116, 121, 122	Altre malattie dell'apparecchio circolatorio	23	67	34	56	57	52	74	76
125 ^a	Ulcera dello stomaco	91	59	113	65	174	81	227	122
125 ^b	Ulcera del duodeno	29	11	36	11	42	18	53	18
126	Altre malattie dello stomaco	44	28	58	57	113	94	194	156
127 ^a e 127 ^b	Cirrosi epatica	182	76	586	200	1062	351	1235	407
129	Calcoli biliari	17	54	15	60	45	107	45	129
128, 130, 132	Atrofia gialla acuta del fegato, ittero grave ed altre malattie del fegato (escluso l'echinococco)	83	89	145	131	206	197	283	268
134 ^a	Enteriti (al di sotto di 2 anni)	—	—	—	—	—	—	—	—
134 ^b	Enteriti (da 2 anni in su)	171	281	261	387	489	485	1038	1095
135	Volvolo, occlusione intestinale	58	66	89	90	145	128	255	235
137	Ernie intestinali e addominali	24	16	51	54	103	89	255	167
131, 138	Malattie da echinococco	8	8	7	4	11	5	14	13
139 ^a , 139 ^b , 139 ^c , 139 ^d , 139 ^e , 139 ^f	Malattie da parassiti intestinali (escluso l'echinococco e l'anchilostoma)	1	1	—	1	1	—	2	3

classificati per età, sesso e cause di morte.

Numero dell'Elenco nosologico	Da 70 a 79 anni		Da 80 a 89 anni		Da 90 e più		Età ignota		TOTALE GENERALE		
	Maschi	Femmine	Maschi	Femmine	Maschi	Femmine	Maschi	Femmine	Maschi	Femmine	TOTALE
103	150	194	84	118	5	8	4	4	6772	6190	12962
104	2017	2366	1073	1247	71	93	1	5	5124	5789	10913
105	202	134	50	18	2	2	2	2	1815	1227	3042
107 ^a e 107 ^b	2563	2159	771	725	39	39	9	9	16984	13023	30007
108	4490	4592	1715	1933	79	134	16	19	34961	32132	67093
102 ^a , 102 ^b , 106, 109 ^a , 109 ^b , 110 ^a , 110 ^b , 111, 112	674	546	216	193	5	16	3	4	2947	2081	5028
113 ^a	86	59	24	29	—	2	1	1	565	282	847
113 ^b e 113 ^c	2226	1525	1239	1000	82	99	2	3	4955	3345	8300
117 ^a , 117 ^b e 118	9868	13027	3647	4802	117	217	16	30	28097	37184	65281
119	271	173	67	49	2	—	—	—	1109	554	1663
114, 115, 116, 121, 122	62	67	20	14	1	3	1	—	368	447	815
125 ^a	122	64	18	12	1	—	1	1	829	445	1274
125 ^b	12	15	6	2	—	—	—	—	209	88	297
126	185	167	43	34	1	2	—	2	1364	1151	2515
127 ^a e 127 ^b	644	254	90	44	1	2	1	1	3885	1386	5271
129	45	65	9	16	—	1	—	—	186	455	641
128, 130, 132	210	179	66	55	1	2	—	2	1270	1172	2442
134 ^a	—	—	—	—	—	—	—	—	35032	32692	67724
134 ^b	1536	1522	544	655	27	42	19	20	7828	8468	16296
135	263	233	59	70	4	4	—	—	1196	1011	2207
137	291	164	125	55	3	3	2	1	975	563	1538
131, 138	6	3	—	—	—	—	—	—	60	48	108
139 ^a , 139 ^b , 139 ^c , 139 ^d , 139 ^e , 139 ^f	1	—	—	—	—	—	—	—	325	355	680

Segue TAVOLA IV. — Morti nel Regno, durante l'anno 1926,

Numero dell'Elenco nosologico	Cause di morte	Da 30 a 39 anni		Da 40 a 49 anni		Da 50 a 59 anni		Da 60 a 69 anni	
		Maschi	Femmine	Maschi	Femmine	Maschi	Femmine	Maschi	Femmine
140	Anchilostomiasi	—	—	—	1	3	—	—	—
141	Appendicite e tifite	93	91	83	60	92	64	68	70
143	Peritonite senza causa indicata	105	252	125	179	163	164	183	173
123, 124 ^a , 124 ^b , 133, 136, 142, 145	Altre malattie dell'apparecchio digerente	76	70	81	60	107	77	134	101
146 ^a	Nefrite acuta	41	100	53	94	61	59	74	78
146 ^b	Nefrite cronica	374	595	551	728	929	960	1513	1472
146 ^c e 146 ^d	Altre malattie dei reni e dei loro annessi	30	31	39	41	58	53	103	70
147	Malattie della vescica	17	12	36	14	93	22	331	42
148	Calcoli delle vie urinarie	13	8	17	12	32	11	39	22
149 ^a , 149 ^b , 149 ^c	Altre malattie dell'apparecchio uropoietico e della prostata	11	—	25	—	66	3	295	—
153 ^a , 153 ^b	Malattie dell'utero	—	66	—	120	—	42	—	37
151, 152 e 154	Altre malattie non puerperali degli organi genitali femminili	—	98	—	75	—	44	—	40
160	Febbre puerperale	—	357	—	96	—	2	—	—
156 ^a a 159, 161 a 164	Altre malattie di gravidanza, parto e puerperio	—	849	—	268	—	4	—	—
165 a 170	Malattie della pelle e dei suoi annessi	59	55	103	68	138	94	262	154
171, 174, 175, 176	Malattie delle ossa, delle articolazioni, psioite ed altre malattie degli organi della locomozione	29	19	26	22	29	34	55	51
180	Alcoolismo acuto	8	—	10	1	2	2	7	1
177	Alcoolismo cronico	66	18	159	31	218	32	264	24
181 a 199, 207 a 209	Morti violente accidentali	992	152	999	187	1044	231	1033	299
200 ^a a 202, 204	Omicidi e infanticidi	205	50	134	28	112	19	69	23
210 a 219	Suicidi	412	175	480	143	559	121	416	89
100, 101, 120, 150, 155, 178 e 179	Altre malattie	124	91	183	104	271	180	492	264
0	Morti per causa ignota o non dichiarata o male indicata	38	43	40	35	58	48	16	6
	TOTALE	13711	16094	17225	16022	26144	21250	44753	40420

classificati per età, sesso e cause di morte.

Da 70 a 79 anni		Da 80 a 89 anni		Da 90 e più		Età ignota		TOTALE GENERALE			Numero dell'Elenco nosologico
Maschi	Femmine	Maschi	Femmine	Maschi	Femmine	Maschi	Femmine	Maschi	Femmine	TOTALE	
—	1	—	—	—	—	—	—	3	4	7	140
43	49	10	7	1	—	1	1	817	623	1440	141
147	113	27	22	3	—	1	—	1517	1679	3196	143
115	94	41	28	1	2	1	1	1330	1092	2422	123, 124 ^a , 124 ^b , 133, 136, 142, 145
59	58	17	18	2	—	2	2	2264	2321	4585	146 ^a
1435	1287	378	419	11	13	3	5	5765	6304	12069	146 ^b
95	69	41	18	—	—	—	—	412	344	756	146 ^c e 146 ^d
633	68	316	37	16	4	1	—	1501	249	1750	147
55	13	16	4	—	1	—	—	200	84	284	148
544	1	221	1	6	—	—	—	1180	7	1187	149 ^a , 149 ^b , 149 ^c
—	34	—	2	—	1	—	—	—	328	328	153 ^a , 153 ^b
—	41	—	5	—	1	—	1	—	423	423	151, 152 e 154
—	—	—	—	—	—	—	—	—	922	922	160
—	—	—	—	—	—	—	1	—	1873	1873	156 ^a a 159, 161 a 164
380	269	209	129	13	12	—	2	1693	1221	2914	165 a 170
30	46	8	20	—	—	—	—	512	386	898	171, 174, 175, 176
5	1	—	—	—	—	—	—	34	13	47	180
113	11	16	—	—	—	3	2	851	119	970	177
776	369	238	181	15	13	23	9	9521	3138	12659	181 a 199, 207 a 209
34	15	5	3	—	—	2	1	987	265	1252	200 ^a a 202, 204
219	59	39	11	3	2	13	2	2917	954	3871	210 a 219
449	355	188	145	9	13	2	3	2117	1455	3572	100, 101, 120, 150, 155, 178 e 179
7	27	4	7	1	2	18	13	513	497	1010	0
59022	58225	30188	32237	2374	3220	245	245	348548	331759	680307	

TAVOLA V. — **Bambini illegittimi ed esposti morti nel classificati per sesso e**

Numero dell'Elenco nosologico	Cause di morte (a)	Bambini illegittimi			
		Fino a 1 mese		Da 1 mese a 12 mesi	
		Maschi	Femmine	Maschi	Femmine
1 a 5	Malattie fetali e vizi congeniti	44	34	45	22
6 a 9	Debolezza congenita, immaturità e malattie speciali dei neonati	1246	1065	275	341
10	Vaiuolo e vaiuoloide	—	—	—	—
11	Morbillo	—	—	16	15
12	Scarlattina	—	—	—	1
14 ^a e 14 ^b	Infezioni tifoidee (tifo addominale e paratifi)	1	—	2	—
19	Meningite cerebro-spinale epidemica	—	—	—	—
20	Difterite e croup	—	—	6	2
21	Pertosse	1	1	52	42
22 ^a e 22 ^b	Influenza	13	4	71	38
23 ^a e 23 ^b	Malaria e cachessia palustre	—	1	5	3
26 ^a , 26 ^b e 26 ^c	Dissenteria	—	—	3	2
32	Poliomielite anteriore acuta	2	1	5	4
13	Risipola	6	7	11	9
35	Setticemia e piemia	5	6	27	36
38	Rabbia	—	—	1	—
39	Tetano	3	—	—	1
172	Reumatismo articolare acuto	—	—	—	—
41	Tubercolosi disseminata { 2) acuta b) cronica	—	—	1	1
		—	—	2	—
43	Tubercolosi dell'apparecchio respiratorio	1	—	8	11
42	Tubercolosi delle meningi e del sistema nervoso centrale	—	1	16	27
47 a 49	Tubercolosi articolare, delle ossa e della colonna vertebrale	—	—	1	—
44 a 46, 49 ^a e 49 ^b	Tubercolosi dell'intestino e del peritoneo, dell'apparecchio genito-urinario, di altri organi e di organi non specificati	1	—	12	9
50	Sifilide	64	64	74	86

(a) In questo elenco sono indicate soltanto quelle cause che nell'anno 1926 produssero la morte di bambini

Regno nei primi cinque anni di età, durante l'anno 1926, per cause di morte.

ed esposti morti nel Regno, classificati per età											Numero dell'Elenco nosologico
Di 1 anno		Di 2 anni		Di 3 anni		Di 4 anni		TOTALE			
Maschi	Femmine	Maschi	Femmine	Maschi	Femmine	Maschi	Femmine	Maschi	Femmine	Complesso	
2	3	—	1	2	—	—	—	93	60	153	1 a 5
—	—	—	—	—	—	—	—	1521	1406	2927	6 a 9
1	—	—	—	—	—	—	—	1	—	1	10
37	26	12	14	2	7	6	9	73	71	144	11
11	3	10	—	3	3	—	3	24	10	34	12
4	1	2	2	5	—	2	1	16	4	20	14 ^a e 14 ^b
1	—	—	—	—	—	—	—	1	—	1	19
11	13	7	7	4	4	4	4	32	30	62	20
20	32	3	9	3	4	1	1	80	89	169	21
30	25	7	7	6	5	1	—	128	79	207	22 ^a e 22 ^b
5	6	5	5	3	2	1	1	19	18	37	23 ^a e 23 ^b
—	—	—	—	—	1	1	—	4	3	7	26 ^a , 26 ^b e 26 ^c
3	2	2	1	—	1	—	1	12	10	22	32
—	—	—	—	—	—	—	—	17	16	33	13
4	3	3	—	1	2	2	—	42	47	89	35
—	—	—	—	—	—	—	—	1	—	1	38
—	—	—	—	—	—	—	—	3	1	4	39
—	—	1	—	—	—	—	—	1	—	1	172
—	1	3	—	2	—	—	1	6	3	9	41 ^a
—	1	—	—	—	2	—	—	2	3	5	41 ^b
19	15	1	7	3	3	7	3	39	39	78	43
13	15	11	9	7	9	5	6	52	67	119	42
2	1	—	1	2	—	—	—	5	2	7	47 a 49
13	5	5	2	3	—	—	1	34	17	51	44 a 46, 49 ^a e 49 ^b
8	3	1	1	—	3	1	—	148	157	305	50

illegittimi ed esposti, nei primi cinque anni di età.

Segue TAVOLA V. — Bambini illegittimi ed esposti morti nel classificati per sesso e

Numero dell'Elenco nosologico	Cause di morte (a)	Bambini illegittimi			
		Fino a 1 mese		Da 1 mese a 12 mesi	
		Maschi	Femmine	Maschi	Femmine
16, 18, 24, 27 ^a , 27 ^b , 27 ^c , 27 ^d , 28, 29, 30, 31, 34, 37, 40, 51, 52, 53	Altre malattie infettive	18	12	7	6
54	Rachitide	1	1	20	12
57, 58, 59	Scorbuto, porpora emorragica, emofilia	—	—	2	1
63 ^a , 63 ^b , 64 ^a , 64 ^b	Anemie e leucemie	—	—	2	8
66 ^b	Altre malattie della ghiandola tiroide	—	—	—	—
67	Malattie delle ghiandole paratiroidi	7	—	4	2
69	Malattie delle capsule surrenali (Morbo di Addison)	—	—	—	—
70 a 80	Tumori maligni	—	—	1	2
56, 65, 68, 69 ^{bis} , 81, 82	Altre malattie generali	—	6	8	4
83	Meningite semplice cerebrale e spinale	1	1	31	21
86	Encefalite	—	—	1	1
87, 88, 91	Apoplessia, congestione, embolia, trombosi e rammollimento cerebrale	—	—	1	—
89 ^a e 89 ^b	Paralisi senza causa indicata	—	—	—	1
98	Eclampsia infantile	58	47	130	104
84 ^a , 85, 90, 94, 95, 96, 97, 99	Altre malattie del sistema nervoso	—	1	5	3
103	Bronchite acuta	45	27	158	135
104	Bronchite cronica	—	—	—	—
105	Malattie della pleura	—	—	8	3
107 ^a e 107 ^b	Polmonite crupale	10	14	62	55
108	Bronco polmonite acuta (compresa la bronchite capillare)	65	59	391	324
102 ^a , 102 ^b , 106, 109 ^a , 109 ^b , 110 ^a , 110 ^b , 111, 112	Altre malattie dell'apparecchio respiratorio (esclusa la tubercolosi)	3	1	4	4

(a) Veggasi la nota a pag. 196.

Regno nei primi cinque anni di età, durante l'anno 1926, per cause di morte.

ed esposti morti nel Regno, classificati per età												Numero dell'Elenco nosologico
Di 1 anno		Di 2 anni		Di 3 anni		Di 4 anni		TOTALE				
Maschi	Femmine	Maschi	Femmine	Maschi	Femmine	Maschi	Femmine	Maschi	Femmine	Complesso		
2	3	—	1	—	1	—	—	27	23	50	16, 18, 24, 27 ^a , 27 ^b , 27 ^c , 27 ^d , 28, 29, 30, 31, 34, 37, 40, 51, 52, 53	
32	21	1	4	—	1	1	—	55	39	94	54	
2	2	2	2	2	—	—	—	8	5	13	57, 58, 59	
4	5	2	—	—	—	—	1	8	14	22	63 ^a , 63 ^b , 64 ^a , 64 ^b	
1	—	—	—	—	—	—	—	1	—	1	66 ^b	
—	—	—	—	—	—	—	—	11	2	13	67	
1	—	—	—	—	—	—	—	1	—	1	69	
—	—	1	—	—	—	—	—	2	2	4	70 a 80	
7	10	6	4	1	2	—	1	22	27	49	56, 65, 68, 69 ^{bis} , 81, 82	
16	16	4	10	8	4	2	2	62	54	116	83	
—	—	2	—	—	—	1	—	4	1	5	86	
—	—	—	—	—	—	—	—	1	—	1	87, 88, 91	
—	1	—	—	—	—	1	1	1	3	4	89 ^a e 89 ^b	
29	37	17	10	6	2	5	2	245	202	447	98	
3	1	1	3	1	—	—	—	10	8	18	84 ^a , 85, 90, 94, 95, 96, 97, 99	
46	42	12	19	2	4	5	3	268	230	498	103	
1	—	—	—	—	—	—	—	1	—	1	104	
5	4	3	—	2	1	—	2	18	10	28	105	
53	26	6	14	3	4	7	2	141	115	256	107 ^a e 107 ^b	
195	176	63	65	27	21	11	10	752	655	1407	108	
5	1	1	—	5	—	3	—	21	6	27	102 ^a , 102 ^b , 106, 109 ^a , 109 ^b , 110 ^a , 110 ^b , 111, 112	

Segue TAVOLA V. — **Bambini illegittimi ed esposti morti nel classificati per sesso e**

Numero dell'Elenco nosologico	Cause di morte (a)	Bambini illegittimi			
		Fino a 1 mese		Da 1 mese a 12 mesi	
		Maschi	Femmine	Maschi	Femmine
117 ^a , 117 ^b e 118	Malattie del cuore e del pericardio	—	3	4	3
114, 115, 116, 121, 122	Altre malattie dell'apparecchio circolatorio	—	—	2	—
126	Altre malattie dello stomaco	8	8	20	16
127 ^a e 127 ^b	Cirrosi epatica	—	—	—	—
128, 130, 132	Atrofia gialla acuta del fegato, ittero grave ed altre malattie del fegato (escluso l'echinococco)	3	1	6	1
134 ^a	Enteriti (al di sotto di 2 anni)	347	314	1217	1263
134 ^b	Enteriti (da 2 anni in su)	—	—	—	—
135	Volvolo, occlusione intestinale	1	1	2	2
137	Ernie intestinali e addominali	—	—	2	—
139 ^a , 139 ^b , 139 ^c , 139 ^d , 139 ^e , 139 ^f	Malattie da parassiti intestinali (escluso l'echinococco e l'anchilostoma)	2	2	5	4
141	Appendicite e tifite	—	—	—	—
143	Peritonite senza causa indicata	4	—	4	6
123, 124 ^a , 124 ^b , 133, 136, 142, 145	Altre malattie dell'apparecchio digerente	3	1	7	5
146 ^a	Nefrite acuta	7	4	21	20
146 ^b	Nefrite cronica	—	—	—	—
146 ^c e 146 ^d	Altre malattie dei reni e dei loro annessi	—	—	—	—
147	Malattie della vescica	—	—	1	—
165 a 170	Malattie della pelle e dei suoi annessi	5	3	11	16
171, 174, 175, 176	Malattie delle ossa, delle articolazioni, psioite ed altre malattie degli organi della locomozione	—	—	1	4
181 a 199, 207 a 209	Morti violente accidentali	—	1	4	8
200 ^a a 202, 204	Omicidi e infanticidi	5	5	—	1
100, 101, 120, 150, 155, 178 e 179	Altre malattie	—	1	7	6
o	Morti per causa ignota o non dichiarata o male indicata	—	—	1	—
	TOTALE	1980	1697	2783	2691

(a) Veggasi la nota a pag. 196.

Regno nei primi cinque anni di età, durante l'anno 1926, per cause di morte.

ed esposti morti nel Regno, classificati per età												Numero dell'Elenco nosologico
Di 1 anno		Di 2 anni		Di 3 anni		Di 4 anni		TOTALE				
Maschi	Femmine	Maschi	Femmine	Maschi	Femmine	Maschi	Femmine	Maschi	Femmine	Complesso		
3	—	1	—	2	1	2	—	12	7	19	117 ^a , 117 ^b e 118	
1	1	—	—	—	—	—	—	3	1	4	114, 115, 116, 121, 122	
2	2	—	—	1	—	1	1	32	27	59	126	
—	1	—	—	—	—	—	—	—	1	1	127 ^a e 127 ^b	
1	1	—	—	—	—	1	2	11	5	16	128, 130, 132	
269	292	—	—	—	—	—	—	1833	1869	3702	134 ^a	
—	—	43	46	17	8	8	8	68	62	130	134 ^b	
—	1	—	—	1	—	—	—	4	4	8	135	
1	—	—	—	—	—	—	—	3	—	3	137	
4	3	—	4	—	—	—	1	11	14	25	139 ^a , 139 ^b , 139 ^c , 139 ^d , 139 ^e , 139 ^f	
2	—	—	1	—	—	—	1	2	2	4	141	
2	—	1	1	1	—	1	—	13	7	20	143	
3	1	3	2	—	1	1	1	17	11	28	123, 124 ^a , 124 ^b , 133, 136, 142, 145	
14	15	11	5	7	9	4	3	64	56	120	146 ^a	
1	1	—	—	—	—	1	—	2	1	3	146 ^b	
—	1	—	—	—	—	—	—	—	1	1	146 ^c e 146 ^d	
—	—	—	—	—	—	—	—	1	—	1	147	
7	1	1	3	—	1	—	1	24	25	49	165 a 170	
2	—	—	1	—	—	1	—	4	5	9	171, 174, 175, 176	
10	12	11	6	11	6	5	3	41	36	77	181 a 199, 207 a 209	
1	—	—	—	—	—	—	—	6	6	12	200 ^a a 202, 204	
1	1	—	—	1	—	—	—	9	8	17	100, 101, 120, 150, 155, 178 e 179	
2	4	—	—	2	—	2	1	7	5	12	o	
912	837	265	267	146	112	94	77	6180	5681	11861		

TAVOLA VI. — Morti, durante l'anno 1926, nel Regno, in età da 15 anni in su,

distinti per sesso e secondo le professioni o condizioni e le cause di morte.

Numero dell'Elenco nosologico	Cause di morte	Agricoltori in proprio, enfiteuti, fattori, fitavoli, mezzadri, coloni, gronhalieri e braccianti di campagna, terrazzieri, carbonai, mandriani, guardaboschi, ecc.		Industriali e commercianti (padroni, direttori di aziende).		Venditori di derrate alimentari e di merci varie o non specificate.		Albergatori, trattori, osti, caffettieri, rivenditori di sale e tabacchi.		Spedizionieri, commissionari, rappresentanti, sensali, ecc.	
		M	F	M	F	M	F	M	F	M	F
10	Vaiuolo e vaiuoloide	—	—	—	—	—	—	—	—	—	—
11	Morbillo	26	32	1	—	—	—	—	—	—	7
12	Scarlattina	30	29	—	—	—	—	—	—	—	—
14 ^a e 14 ^b	Infezioni tifoidee (tifo addominale e paratifi)	1079	829	33	—	49	7	4	4	13	—
17	Febbre melitense	24	5	3	—	—	1	1	—	—	—
19	Meningite cerebro-spinale epidemica	3	3	—	—	—	—	—	—	—	—
20	Difterite e croup	19	10	—	—	—	—	—	—	—	—
21	Pertosse	1	—	—	—	—	—	—	—	—	—
22 ^a e 22 ^b	Influenza	2287	1157	67	5	83	20	26	6	28	1
23 ^a e 23 ^b	Malaria e cachessia palustre	494	154	5	—	9	—	5	—	1	—
26 ^a , 26 ^b e 26 ^c	Dissenteria	94	35	—	—	2	1	—	—	—	—
33	Encefalite letargica	109	47	3	—	3	—	2	—	2	—
13	Risipola	169	73	6	—	9	1	5	—	5	—
35	Setticemia e pioemia (non puerperali)	625	272	29	2	25	7	14	—	10	—
36	Pustola maligna, carbonchio	49	25	3	—	2	—	1	—	2	—
38	Rabbia	12	2	—	—	1	—	—	—	—	—
39	Tetano	158	40	1	—	2	—	—	—	—	—
172	Reumatismo articolare acuto	199	108	11	1	12	2	5	1	3	—
41	Tubercolosi disseminata { a) acuta	86	62	2	—	4	—	2	—	2	—
		191	132	4	1	11	—	4	—	4	—
43	Tubercolosi dell'apparecchio respiratorio	5880	3070	284	10	433	21	125	18	165	5
42	Tubercolosi delle meningi e del sistema nervoso centrale	294	162	9	2	16	3	1	1	—	—
47 a 49	Tubercolosi articolare, delle ossa e della colonna vertebrale	402	175	8	—	13	1	3	—	6	—

Minatori, cavaatori, solfatai, salinai, ecc.		Falegnami, carrozzieri, ebanisti, verniciatori, ecc.		Mugnai, fornai, pasticci, ecc. e addetta alle industrie alimentari.		Calzolari, sellai, guantai, ecc.		Metallurgici e meccanici.		Orologiai, orifici, argentieri, ottici, ecc.		Fornaia, vasaia, asfaltisti, vetrai, ecc.		Muratori, manovali, lastricatori, imbianchini, stuccatori, pittori di stanze, scapelloni, marmisti, segatori di pietre.		Filatori, tessitori, cordai, ecc.		Numero dell'Elenco nosologico
M	F	M	F	M	F	M	F	M	F	M	F	M	F	M	F	M	F	
—	—	—	—	—	—	1	—	—	—	—	—	—	—	—	—	1	—	
1	—	—	—	2	—	—	—	1	—	—	—	1	—	2	—	—	—	11
—	—	2	—	—	—	—	—	1	—	—	—	—	—	1	—	—	1	12
8	1	79	1	39	3	62	2	134	1	5	—	12	—	183	3	16	99	14 ^a e 14 ^b
—	—	1	—	—	—	—	—	3	—	—	—	—	—	1	—	—	1	17
—	—	—	—	—	—	—	—	—	—	—	—	—	—	—	—	—	—	19
—	—	—	—	—	—	—	—	1	—	—	—	1	—	1	—	1	—	20
—	—	—	—	—	—	—	—	1	—	—	—	—	—	—	—	—	—	21
10	—	99	1	39	1	106	2	85	3	7	—	11	—	206	3	10	45	22 ^a e 22 ^b
5	—	13	—	7	—	15	—	9	—	—	—	2	—	42	—	—	7	23 ^a e 23 ^b
1	—	2	—	—	—	3	—	1	—	—	—	2	—	5	—	1	1	26 ^a , 26 ^b e 26 ^c
—	—	8	—	3	—	10	—	10	—	1	—	2	—	13	—	3	—	33
1	—	10	1	4	1	9	—	10	—	—	—	—	—	23	—	2	7	13
8	1	34	—	30	—	32	—	53	1	2	—	10	—	89	1	5	20	35
—	—	3	—	—	—	5	—	5	—	—	—	1	—	4	—	1	—	36
—	—	—	—	—	—	1	—	1	—	—	—	2	—	1	—	1	1	382
1	—	7	—	—	—	3	—	2	—	—	—	1	—	19	—	1	2	39
1	—	21	—	6	3	7	1	20	—	1	—	—	1	33	1	2	7	17
4	—	11	—	8	—	9	1	17	—	—	—	1	—	24	—	—	7	41 ^a
2	—	23	—	7	—	14	—	32	—	—	—	2	—	32	1	4	10	41 ^b
130	2	841	24	322	12	682	32	1167	12	67	12	96	5	1556	2	108	557	43
2	—	30	1	10	—	21	2	49	1	2	—	1	—	66	—	5	26	42
3	—	28	2	18	1	43	—	41	—	1	—	5	—	45	1	6	10	47 a 49

Segue TAVOLA VI. — Morti, durante l'anno 1926, nel Regno, in età da 15 anni in su,

Numero dell'Elenco nosologico	Cause di morte	Agricoltori in proprio, enfiteuti, fattori, fittavoli, mezzadri, coloni, gloriatori e braccianti di campagna, terrazzieri, carbonai, mandriani, guardaboschi, ecc.		Industriali e commercianti (padroni, direttori di aziende)		Venditori di derrate alimentari e di merci varie o non specificate.		Albergatori, trattori, osti, caffettieri, rivenditori di sale e tabacchi.		Spedizionieri, commissionari, rappresentanti, sensali, ecc.	
		M	F	M	F	M	F	M	F	M	F
		44 a 46, 49 ^a e 49 ^b	Tubercolosi dell'intestino e del peritoneo, dell'apparecchio genito-urinario, di altri organi e di organi non specificati	437	334	19	—	22	2	6	—
50	Sifilide	116	31	19	1	18	1	8	1	11	1
16, 18, 24, 27 ^a , 27 ^b , 27 ^c , 27 ^d , 28, 29, 30, 31, 34, 37, 40, 51, 52, 53	Altre malattie infettive	61	20	3	1	2	1	1	—	—	—
54	Rachitide	—	—	—	—	—	—	—	—	—	—
55	Pellagra	52	16	—	—	1	—	—	—	—	—
57, 58, 59	Scorbuto, porpora emorragica, emofilia	70	33	2	—	4	—	2	—	3	—
60 e 173	Gotta e reumatismo cronico	169	138	9	—	13	1	4	1	1	—
61	Diabete	319	132	90	6	70	11	10	4	19	—
62	Marasma senile	16467	8650	237	8	318	50	109	20	160	3
63 ^a , 63 ^b , 64 ^a , 64 ^b	Anemie e leucemie	364	186	17	—	26	2	8	2	7	—
66 ^a	Morbo di Flaiani-Basedow	6	20	—	—	—	—	—	—	1	—
66 ^b	Altre malattie della ghiandola tiroide	18	18	—	—	—	2	—	—	—	—
67	Malattie delle ghiandole paratiroidei	—	2	—	—	—	—	—	—	—	—
69	Malattie delle capsule surrenali (Morbo di Addison)	39	14	1	—	5	1	—	1	1	—
70 a 80	Tumori maligni	4244	2010	267	19	349	47	86	19	127	1
56, 65, 68, 69 ^{bis} , 81, 82	Altre malattie generali	193	122	5	1	4	—	1	—	2	—
83	Meningite semplice cerebrale e spinale	319	143	16	—	11	2	4	1	7	—
86	Encefalite	109	52	8	—	8	—	1	—	1	—
87, 88, 91	Apoplessia, congestione, embolia, trombosi e rammollimento cerebrale	11268	4751	396	15	491	55	191	28	203	3
84	Tabe dorsale	85	15	10	—	13	—	2	—	4	—
89 ^a e 89 ^b	Paralisi senza causa indicata	1497	558	43	1	58	6	23	3	33	—
92	Paralisi progressiva degli alienati o demenza paralitica	59	12	14	—	18	—	1	—	6	—
93	Altre forme di alienazione mentale	240	126	11	—	8	2	2	1	3	—
84 ^a , 85, 90, 94, 95, 96, 97, 99	Altre malattie del sistema nervoso	1021	383	25	1	35	8	11	4	16	—

distinti per sesso e secondo le professioni o condizioni e le cause di morte.

Numero dell'Elenco nosologico	Minatori, cavatori, solfatai, salinai, ecc.		Falegnami, carrozzieri, ebanisti, verniciatori, ecc.		Mugnai, fornai, pastai, ecc. e addetti alle industrie alimentari.		Calzolari, sellai, guantai, ecc.		Metallurgici e meccanici.		Orologiai, orfecoi, argentieri, ottici, ecc.		Fornaciari, vasai, asfaltisti, vetrai, ecc.		Muratori, manovali, lastricatori, imbianchini, stuccatori, pittori di stanze, scarpellini, marmisti, segatori di pietre.		Filatori, tessitori, cordai, ecc.	
	M	F	M	F	M	F	M	F	M	F	M	F	M	F	M	F	M	F
	44 a 46, 49 ^a e 49 ^b	4	—	45	2	20	—	51	—	54	—	3	—	3	—	63	1	9
50	1	—	18	1	12	1	12	—	33	—	2	—	2	—	49	—	2	1
16, 18, 24, 27 ^a , 27 ^b , 27 ^c , 27 ^d , 28, 29, 30, 31, 34, 37, 40, 51, 52, 53	—	—	4	—	2	—	—	—	5	—	—	—	1	—	4	—	—	2
54	—	—	—	—	—	—	—	—	1	—	—	—	—	—	—	—	—	—
55	—	—	1	—	—	—	1	—	1	—	—	—	1	—	3	1	—	—
57, 58, 59	1	—	6	—	3	—	10	—	5	—	1	—	—	—	19	—	1	1
60 e 173	—	—	8	—	4	—	17	—	10	—	1	—	—	—	15	—	3	4
61	1	—	28	—	12	—	29	1	30	—	3	—	4	—	55	—	4	3
62	106	1	559	12	243	17	580	1	361	3	36	—	59	1	1169	4	105	242
63 ^a , 63 ^b , 64 ^a , 64 ^b	1	—	28	—	6	—	26	—	19	—	1	—	3	—	52	—	7	7
66 ^a	—	—	—	—	—	—	—	—	—	—	—	—	—	—	—	—	—	1
66 ^b	—	—	—	—	1	—	1	—	—	—	—	—	—	—	6	—	—	—
67	1	—	—	—	—	—	—	—	—	—	—	—	1	—	—	—	—	—
69	—	—	3	1	1	—	2	—	8	—	—	—	1	—	8	—	—	1
70 a 80	40	1	304	9	152	4	220	6	283	1	23	1	40	3	681	1	53	85
56, 65, 68, 69 ^{bis} , 81, 82	3	—	15	1	7	—	12	—	10	—	1	—	1	—	19	—	1	5
83	6	—	27	2	16	2	21	1	33	—	—	—	7	—	59	—	3	15
86	1	—	10	—	3	—	8	—	6	—	2	—	2	—	18	—	1	4
87, 88, 91	74	—	608	7	264	14	606	2	483	—	43	1	63	1	1091	1	116	117
84	1	—	9	—	3	—	6	—	14	—	—	—	2	—	20	—	4	—
89 ^a e 89 ^b	18	—	86	3	32	—	77	—	61	—	6	—	18	—	169	—	14	18
92	1	—	10	—	6	—	16	1	16	—	4	—	4	—	24	—	—	1
93	3	—	20	—	3	—	32	1	31	—	—	—	3	—	39	—	3	6
84 ^a , 85, 90, 94, 95, 96, 97, 99	7	—	59	1	22	1	62	1	41	—	8	—	3	—	122	—	10	20

Segue TAVOLA VI. — Morti, durante l'anno 1926, nel Regno, in età da 15 anni in su,

Numero dell'Elenco nosologico	Cause di morte	Agricoltori in proprio, enfiteuti, fattori, fitavoli, mezzadri, coloni, giornalieri e braccianti di campagna, terrazzieri, carbonai, mandriani, guardaboschi, ecc.		Industriali e commercianti (padroni, direttori di aziende).		Venditori di derrate alimentari e di merci varie o non specificate.		Albergo, trattori, osti, caffettieri, rivenditori di sale e tabacchi.		Spedizionieri, commissionari, rappresentanti, sensali, ecc.	
		M	F	M	F	M	F	M	F	M	F
103	Bronchite acuta	228	132	3	—	9	2	1	—	2	—
104	Bronchite cronica	2698	1572	49	1	89	8	24	4	39	1
105	Malattie della pleura	508	160	25	—	27	2	9	—	19	—
107 ^a e 107 ^b	Polmonite crupale	6437	2263	155	4	201	34	54	10	59	2
108	Bronco polmonite acuta (compresa la bronchite capillare)	7212	3340	179	9	271	52	73	14	109	—
102 ^a , 102 ^b , 106, 109 ^a , 109 ^b , 110 ^a , 110 ^b , 111, 112	Altre malattie dell'apparecchio respiratorio (esclusa la tubercolosi)	1117	474	50	—	38	3	18	1	20	—
113 ^a	Aneurisma	171	45	13	—	22	1	4	—	13	—
113 ^b e 113 ^c	Arteriosclerosi ed altre malattie delle arterie	1952	661	117	1	133	10	29	—	44	—
117 ^a , 117 ^b e 118	Malattie del cuore e del pericardio	13845	9587	442	12	559	106	162	58	246	2
119	Angina pectoris	300	79	65	1	43	3	10	2	15	—
114, 115, 116, 121, 122	Altre malattie dell'apparecchio circolatorio	125	70	4	—	8	2	1	—	1	—
125 ^a	Ulcera dello stomaco	347	96	12	1	22	1	3	—	10	—
125 ^b	Ulcera del duodeno	70	13	6	—	3	1	—	—	2	—
126	Altre malattie dello stomaco	325	150	10	1	12	2	7	1	5	—
127 ^a e 127 ^b	Cirrosi epatica	1351	259	150	1	218	9	79	6	63	—
129	Calcoli biliari	59	57	6	—	5	3	1	4	2	—
128, 130, 132	Atrofia gialla acuta del fegato, ittero grave ed altre malattie del fegato (escluso l'echinococco)	411	172	37	1	44	1	24	—	9	—
134 ^b	Enteriti	2334	1128	42	3	66	9	22	4	29	—
135	Volvolo, occlusione intestinale	505	180	18	1	22	1	3	2	9	—
137	Ernie intestinali e addominali	492	115	10	—	17	1	3	1	3	—
131, 138	Malattie da echinococco	25	9	—	—	2	—	1	—	1	—
139 ^a , 139 ^b , 139 ^c , 139 ^d , 139 ^e , 139 ^f	Malattie da parassiti intestinali (escluso l'echinococco e l'anchilostoma)	3	3	—	—	—	—	—	—	—	—

distinti per sesso e secondo le professioni o condizioni e le cause di morte.

Minatori, cavaatori, solfatai, salinai, ecc.		Falegnami, carrozzieri, ebanoisti, verniciatori, ecc.		Mugnai, fornai, pastai, ecc. e addetti alle industrie alimentari.		Calzolari, sellai, guantai, ecc.		Metallurgici e meccanici.		Orologiai, orifici, argentieri, ottici, ecc.		Fornaciari, vasaisti, asfritisti, vetrai, ecc.		Muratori, manovali, laticiatori, imbianchini, stuccatori, pittori di stanze, scalpellini, marmisti, segatori di pietre.		Filatori, tessitori, cordai, ecc.		Numero dell'Elenco nosologico	
M	F	M	F	M	F	M	F	M	F	M	F	M	F	M	F	M	F		
4	—	8	1	4	—	5	—	11	—	1	—	1	—	15	—	—	8	103	
36	—	139	4	74	—	131	1	79	1	6	—	17	—	243	—	29	42	104	
5	—	37	1	17	—	25	—	34	—	3	—	6	—	90	—	9	12	105	
63	—	283	6	144	6	233	—	278	3	15	—	42	—	692	3	63	85	107 ^a e 107 ^b	
67	3	375	9	180	6	325	5	354	—	26	4	41	1	840	2	67	115	108	
18	2	51	—	30	—	66	1	62	—	9	—	9	—	142	1	7	7	102 ^a , 102 ^b , 106, 109 ^a , 109 ^b , 110 ^a , 110 ^b , 111, 112	
2	—	13	1	6	—	11	—	23	—	2	—	1	—	33	—	3	3	113 ^a	
11	—	139	3	69	2	112	—	110	—	14	—	17	—	221	—	23	22	113 ^b e 113 ^c	
105	1	655	18	337	16	597	4	522	—	43	—	64	2	1419	1	113	271	117 ^a , 117 ^b e 118	
—	—	26	1	22	—	34	—	21	—	2	—	2	—	36	—	3	1	119	
—	—	11	—	4	1	6	—	10	—	—	—	3	—	23	—	2	3	114, 115, 116, 121, 122	
5	—	22	1	10	—	11	—	28	—	—	—	4	—	55	—	1	6	125 ^a	
2	—	3	—	—	—	6	—	16	—	—	—	1	—	12	—	—	3	125 ^b	
1	—	13	—	14	—	20	—	15	—	1	—	—	—	41	—	4	2	126	
15	—	108	—	61	2	109	—	117	—	13	1	14	—	214	—	16	10	127 ^a e 127 ^b	
—	—	4	—	6	—	3	—	3	—	—	—	—	—	8	—	—	2	129	
5	—	29	1	17	—	25	—	41	—	—	—	4	—	64	—	3	4	128, 130, 132	
24	—	119	4	62	2	127	1	90	—	11	—	9	1	219	1	17	42	134 ^b	
5	—	21	1	10	2	25	—	20	—	—	—	4	—	48	—	2	5	135	
3	1	22	—	19	1	16	—	19	—	2	—	—	—	41	—	2	4	137	
—	—	1	—	1	—	3	—	—	—	—	—	—	—	5	—	—	—	131, 138	
—	—	—	—	—	—	—	—	—	—	—	—	—	—	—	—	—	—	—	139 ^a , 139 ^b , 139 ^c , 139 ^d , 139 ^e , 139 ^f

Segue TAVOLA VI. — Morti, durante l'anno 1926, nel Regno, in età da 15 anni in su,

Numero dell'Elenco nosologico	Cause di morte	Agricultori in proprio, enfiteuti, fattori, fittavoli, mezzadri, coloni, giornalieri e braccianti di campagna, terrazzieri, carbonai, mandriani, guardaboschi, ecc.		Industriali e commercianti (padroni, direttori di aziende).		Venditori di derrate alimentari e di merci varie o non specificate.		Albergatori, trattori, osti, caffettieri, rivenditori di sale e tabacchi.		Spedizionieri, commissionari, rappresentanti, sensali, ecc.	
		M	F	M	F	M	F	M	F	M	F
		140	Anchilostomiasi	3	2	—	—	—	—	—	—
141	Appendicite e tifite	232	95	17	—	12	3	5	—	4	—
143	Peritonite senza causa indicata	467	273	23	1	26	1	7	2	9	1
123, 124 ^a , 124 ^b , 133, 136, 142, 145	Altre malattie dell'apparecchio digerente	300	106	15	1	16	2	5	—	5	—
146 ^a	Nefrite acuta	165	119	11	—	11	—	3	—	1	—
146 ^b	Nefrite cronica	2098	1072	190	3	157	17	55	12	63	—
146 ^c e 146 ^d	Altre malattie dei reni e dei loro annessi	128	48	18	1	14	1	7	1	4	—
147	Malattie della vescica	650	32	24	—	24	1	15	1	14	—
148	Calcoli delle vie urinarie	74	13	1	—	6	—	—	—	3	—
149 ^a , 149 ^b , 149 ^c	Altre malattie dell'apparecchio uropoietico e della prostata	449	—	13	1	26	—	5	—	9	—
153 ^a , 153 ^b	Malattie dell'utero	—	57	—	1	—	5	—	—	—	—
151, 152 e 154	Altre malattie non puerperali degli organi genitali femminili	—	68	—	1	—	3	—	—	—	—
160	Febbre puerperale	—	222	—	—	—	1	—	—	—	—
156 ^a a 159, 161 a 164	Altre malattie di gravidanza, parto e puerperio	—	496	—	—	—	6	—	—	—	—
165 a 170	Malattie della pelle e dei suoi annessi.	563	179	21	—	29	2	10	1	15	—
171, 174, 175, 176	Malattie delle ossa, delle articolazioni, psioite ed altre malattie degli organi della locomozione	121	43	2	—	10	—	2	—	4	—
180	Alcoolismo acuto	9	2	—	—	—	—	—	—	1	—
177	Alcoolismo cronico	286	16	10	—	28	—	16	3	7	—
181 a 199, 207 a 209	Morti violente accidentali	2762	490	88	1	109	7	29	3	62	—
200 ^a , 200 ^b , 200 ^c , 202, 204	Omicidi	449	61	25	—	28	1	4	—	8	—
210 a 219	Suicidi	781	160	94	1	97	6	34	—	56	—
100, 101, 120, 150, 155, 178 e 179	Altre malattie	753	301	48	—	48	3	11	4	26	1
o	Morti per causa ignota o non dichiarata o male indicata	78	50	2	1	4	—	1	—	1	—
	TOTALE	100267	48658	3656	122	4604	565	1405	249	1850	21

distinti per sesso e secondo le professioni o condizioni e le cause di morte.

Numero dell'Elenco nosologico	Minatori, cavaatori, solfatai, salinai, ecc.		Falegnami, carrozzieri, ebanisti, verniciatori, ecc.		Mugnai, fornai, pastaia, ecc. e addetti alle industrie alimentari.		Calzolari, sellai, guantai, ecc.		Metallurgici e meccanici.		Orologiai, orefici, argentieri, ottici, ecc.		Fornaciari, vasai, asfaltisti, vetrai, ecc.		Muratori, manovali, lastricatori, imbianchini, stuccatori, pittori di stanze, scalpellini, manisti, segatori di pietre.		Filatori, tessitori, cordai, ecc.						
	M	F	M	F	M	F	M	F	M	F	M	F	M	F	M	F	M	F					
	140	—	—	—	—	—	—	—	—	—	—	—	—	—	—	—	—	—	—	140			
141	1	—	22	—	11	—	15	1	49	—	—	—	3	—	—	—	37	—	2	5	141		
143	5	—	38	—	19	1	29	1	36	1	1	—	3	1	—	—	64	—	5	14	143		
123, 124 ^a , 124 ^b , 133, 136, 142, 145	1	—	29	—	10	—	18	—	19	—	—	—	4	—	—	—	44	—	5	3	123, 124 ^a , 124 ^b , 133, 136, 142, 145		
146 ^a	2	—	7	—	3	1	9	—	14	—	—	—	2	—	—	—	22	—	2	4	146 ^a		
146 ^b	20	—	145	1	64	2	170	—	152	1	17	—	19	—	—	—	254	2	25	44	146 ^b		
146 ^c e 146 ^d	—	—	5	—	10	—	8	—	12	1	1	—	1	—	—	—	18	—	—	3	146 ^c e 146 ^d		
147	6	—	27	—	15	—	36	—	23	—	5	—	1	—	—	—	88	—	7	1	147		
148	—	—	3	—	4	—	7	—	3	—	—	—	—	—	—	—	3	—	—	1	148		
149 ^a , 149 ^b , 149 ^c	2	—	33	—	10	—	34	—	20	—	3	—	—	—	—	—	64	—	6	—	149 ^a , 149 ^b , 149 ^c		
153 ^a , 153 ^b	—	—	—	—	—	—	—	—	—	—	—	—	—	—	—	—	—	—	—	2	—	153 ^a , 153 ^b	
151, 152 e 154	—	—	—	—	—	—	—	—	—	—	—	—	—	—	—	—	—	—	1	—	2	151, 152 e 154	
160	—	—	—	—	—	—	—	—	—	—	—	—	—	—	—	—	—	—	—	1	—	13	160
156 ^a a 159, 161 a 164	—	—	—	—	—	—	—	—	—	—	—	—	—	—	—	—	—	—	—	—	28	—	156 ^a a 159, 161 a 164
165 a 170	2	—	32	—	12	1	23	—	30	—	8	—	3	—	—	—	85	—	3	—	—	165 a 170	
171, 174, 175, 176	2	—	8	—	2	—	5	—	16	—	—	—	—	—	—	—	26	—	1	—	1	171, 174, 175, 176	
180	—	—	5	—	1	—	2	—	—	—	—	—	1	—	—	—	4	—	—	—	—	180	
177	2	—	34	—	25	—	42	—	24	—	2	—	6	—	—	—	58	—	3	—	—	177	
181 a 199, 207 a 209	182	—	184	—	92	—	99	—	358	—	6	—	35	—	—	—	835	2	28	16	—	181 a 199, 207 a 209	
200 ^a , 200 ^b , 200 ^c , 202, 204	7	—	19	—	9	—	20	—	27	1	4	—	3	—	—	—	52	—	—	4	—	200 ^a , 200 ^b , 200 ^c , 202, 204	
210 a 219	14	—	94	1	54	—	75	—	132	2	12	—	14	—	—	—	183	—	15	4	—	210 a 219	
100, 101, 120, 150, 155, 178 e 179	7	—	64	—	22	—	50	1	45	—	7	—	8	1	—	—	119	—	9	6	—	100, 101, 120, 150, 155, 178 e 179	
o	2	—	8	—	2	—	4	—	7	1	—	—	2	—	—	—	13	—	1	1	—	o	
	1072	13	5896	123	2759	104	5348	70	5968	35	434	19	714	18	12461	34	979	2159					

Segue TAVOLA VI. -- Morti, durante l'anno 1926, nel Regno, in età da 15 anni in su,

Numero dell'Elenco nosologico	Cause di morte	Sarti, modiste, cucitrici, ecc.		Operai chimici in genere.		Tipografi, litografi, cartai.		Altri operai e operai non specificati.		Cocchieri, carrattieri, ecc.	
		M	F	M	F	M	F	M	F	M	F
		10	Vaiuolo e vaiuoloide	—	—	—	—	—	—	—	—
11	Morbillo	—	—	—	—	—	—	2	—	—	—
12	Scarlattina	—	3	—	—	—	—	3	—	—	—
14 ^a e 14 ^b	Infezioni tifoidee (tifo addominale e paratifi)	37	101	4	3	11	2	120	89	54	—
17	Febbre melitense	1	—	—	—	—	—	3	—	2	—
19	Meningite cerebro-spinale epidemica	—	—	—	—	—	—	—	—	—	—
20	Difterite e croup	—	1	—	—	—	—	—	—	—	—
21	Pertosse	—	—	—	—	—	—	1	—	—	—
22 ^a e 22 ^b	Influenza	40	46	2	—	11	1	100	17	67	—
23 ^a e 23 ^b	Malaria e cachessia palustre	4	3	—	—	1	—	13	—	14	—
26 ^a , 26 ^b e 26 ^c	Dissenteria	1	—	—	—	—	—	3	1	—	—
33	Encefalite letargica	1	5	—	—	—	—	6	—	3	—
13	Risipola	4	3	—	—	—	—	14	6	5	—
35	Setticemia e pioemia (non puerperali)	15	26	1	1	1	1	38	22	27	—
36	Pustola maligna, carbonchio	1	1	—	—	—	—	1	—	4	—
38	Rabbia	1	—	—	—	—	—	1	—	—	—
39	Tetano	1	—	1	1	1	—	15	5	4	—
172	Reumatismo articolare acuto	8	8	—	—	3	—	14	3	4	—
41	Tubercolosi disseminate { a) acuta	4	9	—	—	1	1	18	1	6	—
		8	17	1	—	4	—	29	11	7	—
43	Tubercolosi dell'apparecchio respiratorio	314	909	26	24	128	29	892	543	351	—
42	Tubercolosi delle meningi e del sistema nervoso centrale	3	49	1	2	6	3	50	31	11	—
47 a 49	Tubercolosi articolare, delle ossa e della colonna vertebrale	20	16	—	—	6	—	35	13	11	—

distinti secondo le professioni o condizioni, il sesso e le cause di morte.

Numero dell'Elenco nosologico	Tramvieri, ferroviari, ecc.		Marinai, barcaioli, pescatori, ecc.		Faccini, spazzini, cantonieri, ecc.		Barbieri, parrucchieri, ecc.		Corpi armati (escluso l'esercito).		Sottufficiali e soldati di terra, di mare e d'aria.		Venditori ambulanti, venturieri, saltimbanchi, ecc.		Personale ambulante dello Stato e degli altri Enti pubblici, ecc.		Addetti a servizi domestici, garzoni e camerieri addetti ad esercizi pubblici.		
	M	F	M	F	M	F	M	F	M	F	M	F	M	F	M	F	M	F	
	10	—	—	—	—	—	—	—	—	—	—	—	—	—	—	—	—	—	—
11	—	—	—	—	—	—	—	—	—	—	11	—	—	—	—	—	—	—	11
12	—	—	1	—	—	—	—	—	—	—	3	—	1	—	1	—	—	1	12
14 ^a e 14 ^b	13	—	25	—	20	1	19	—	12	—	214	—	16	5	15	7	31	74	14 ^a e 14 ^b
17	—	—	—	—	—	—	—	—	1	—	1	—	1	—	—	—	—	—	17
19	—	—	1	—	—	—	—	—	—	—	1	—	—	—	—	—	1	1	19
20	—	—	—	—	—	—	—	—	—	—	—	—	—	—	—	—	2	2	20
21	—	—	—	—	—	—	—	—	—	—	—	—	—	—	—	—	—	—	21
22 ^a e 22 ^b	19	—	34	—	24	—	10	1	12	—	31	—	36	6	31	2	45	66	22 ^a e 22 ^b
23 ^a e 23 ^b	10	—	13	—	2	—	2	—	—	—	11	—	10	1	3	—	5	3	23 ^a e 23 ^b
26 ^a , 26 ^b e 26 ^c	—	—	3	—	1	—	2	—	—	—	1	—	3	—	4	—	4	3	26 ^a , 26 ^b e 26 ^c
33	1	—	—	—	1	—	—	—	—	—	7	—	—	—	—	—	1	2	33
13	3	—	9	—	7	—	—	—	4	—	3	—	8	2	3	—	8	5	13
35	8	—	11	—	17	—	6	—	1	—	15	—	19	2	4	1	23	31	35
36	2	—	2	—	2	—	2	—	—	—	—	—	2	—	—	—	—	—	36
38	—	—	—	—	1	—	—	—	—	—	—	—	1	—	—	—	—	—	38
39	—	—	1	—	3	—	1	—	—	—	1	—	2	—	1	—	2	1	39
172	5	—	3	—	3	1	—	—	1	—	5	—	1	1	3	1	8	10	172
41	4	—	5	—	2	—	—	—	1	—	9	—	3	—	2	—	5	4	41 ^a
43	5	—	3	—	7	—	6	—	—	—	18	—	3	—	5	—	4	10	43
42	215	—	230	—	234	1	192	3	80	—	122	—	214	22	182	22	336	331	42
47 a 49	8	—	3	—	3	—	10	—	2	—	30	—	3	1	8	1	13	27	47 a 49
	5	—	5	—	6	—	4	—	5	—	3	—	9	—	6	—	15	11	

Segue TAVOLA VI. — Morti, durante l'anno 1926, nel Regno, in età da 15 anni in su,

Numero dell'Elenco nosologico	Cause di morte	Sarti, modiste, cucitrici, ecc.		Operai chimici in genere.		Tipografi, litografi, cartai.		Altri operai e operai non specificati.		Cocchieri, carrettieri, ecc.	
		M	F	M	F	M	F	M	F	M	F
		44 a 46, 49 ^a e 49 ^b	Tubercolosi dell'intestino e del peritoneo, dell'apparecchio genito-urinario, di altri organi e di organi non specificati	21	58	—	2	7	1	60	28
50	Sifilide	5	4	1	—	3	1	25	1	18	—
16, 18, 24, 27 ^a , 27 ^b , 27 ^c , 27 ^d , 28, 29, 30, 31, 34, 37, 40, 51, 52, 53	Altre malattie infettive	1	1	—	—	—	—	6	3	2	—
54	Rachitide	1	—	—	—	—	—	1	—	—	—
55	Pellagra	—	—	—	—	—	—	1	—	—	—
57, 58, 59	Scorbuto, porpora emorragica, emofilia	2	3	—	1	—	—	2	1	3	—
60 e 173	Gotta e reumatismo cronico	7	7	—	—	1	—	8	2	4	—
61	Diabete	7	8	1	—	1	—	24	5	13	—
62	Marasma senile	237	107	9	—	38	—	523	62	281	—
63 ^a , 63 ^b , 64 ^a , 64 ^b	Anemie e leucemie	11	19	2	1	3	—	27	6	13	—
66 ^a	Morbo di Flaiani-Basedow	—	2	—	—	—	—	1	3	1	—
66 ^b	Altre malattie della ghiandola tiroide	1	1	—	—	—	—	1	—	1	—
67	Malattie delle ghiandole paratiroidi	—	—	—	—	—	—	—	—	—	—
69	Malattie delle capsule surrenali (Morbo di Addison)	4	1	—	—	—	—	3	1	3	—
70 a 80	Tumori maligni	110	146	10	3	30	3	334	58	180	—
56, 65, 68, 69 ^{bis} , 81, 82	Altre malattie generali	8	4	—	—	1	—	7	4	3	—
83	Meningite semplice cerebrale e spinale	5	22	—	1	3	—	35	11	12	—
86	Encefalite	5	4	1	—	—	—	7	—	6	—
87, 88, 91	Apoplezia, congestione, embolia, trombosi e rammollimento cerebrale	286	118	18	2	60	4	568	56	332	—
84	Tabè dorsale	5	3	—	—	—	—	7	1	8	—
89 ^a e 89 ^b	Paralisi senza causa indicata	41	20	2	1	6	—	79	9	46	—
92	Paralisi progressiva degli alienati o demenza paralitica	5	4	—	1	3	—	16	2	7	—
93	Altre forme di alienazione mentale	7	12	—	—	4	—	26	10	9	—
84 ^a , 85, 90, 94, 95, 96, 97, 99	Altre malattie del sistema nervoso	21	21	—	—	3	2	74	12	26	—

distinti per sesso e secondo le professioni o condizioni e le cause di morte.

Numero dell'Elenco nosologico	Tramvieri, ferrovieri, ecc.		Marinai, barcaioli, pescatori, ecc.		Faccchini, spazzini, cantonieri, ecc.		Barbieri, parrucchieri, ecc.		Corpi armati (escluso l'esercito).		Sottufficiali e soldati di terra, di mare e d'aria.		Venditori ambulanti, venturieri, saltimbanchi, ecc.		Personale subalterno dello Stato e degli altri Enti pubblici, ecc.		Addetti a servizi domestici, garzoni e camerieri addetti ad esercizi pubblici.	
	M	F	M	F	M	F	M	F	M	F	M	F	M	F	M	F	M	F
	44 a 46, 49 ^a e 49 ^b	10	—	10	—	6	—	12	1	2	—	11	—	11	2	8	3	17
50	9	—	9	—	10	—	3	—	1	—	1	—	16	1	3	—	17	12
16, 18, 24, 27 ^a , 27 ^b , 27 ^c , 27 ^d , 28, 29, 30, 31, 34, 37, 40, 51, 52, 53	2	—	5	—	—	—	—	—	2	—	1	—	1	—	—	—	1	4
54	—	—	—	—	1	—	—	—	—	—	—	—	—	—	—	—	—	—
55	—	—	—	—	—	—	—	—	—	—	—	—	—	—	—	—	—	—
57, 58, 59	3	—	1	—	—	—	—	—	2	—	1	—	1	—	1	—	7	2
60 e 173	1	—	1	—	6	—	2	1	2	—	—	—	1	1	1	—	2	9
61	6	—	9	—	12	1	7	1	2	—	4	—	17	2	9	1	12	15
62	24	—	315	—	167	2	68	3	25	—	3	—	302	44	84	8	201	280
63 ^a , 63 ^b , 64 ^a , 64 ^b	3	—	2	—	5	1	1	—	2	—	4	—	6	1	6	—	10	6
66 ^a	—	—	—	—	1	—	—	—	—	—	—	—	—	—	—	1	—	3
66 ^b	—	—	—	—	—	—	—	—	—	—	—	—	2	—	—	—	1	1
67	—	—	—	—	—	—	—	—	—	—	1	—	—	—	—	—	—	—
69	1	—	—	—	—	—	—	—	—	—	—	—	4	—	2	—	3	3
70 a 80	74	—	113	—	140	1	45	2	19	—	14	—	92	24	83	22	180	208
56, 65, 68, 69 ^{bis} , 81, 82	1	—	3	—	3	—	5	—	1	—	3	—	6	—	2	—	2	3
83	8	—	7	—	5	—	2	—	5	—	27	—	4	1	5	—	11	11
86	2	—	5	—	—	—	—	—	—	—	1	—	1	—	1	—	4	3
87, 88, 91	65	—	251	—	204	3	85	4	36	—	3	—	246	33	117	10	246	210
84	3	—	6	—	2	—	—	—	—	—	—	—	4	—	4	—	3	4
89 ^a e 89 ^b	7	—	47	—	39	—	13	1	6	—	1	—	35	3	9	—	27	23
92	5	—	2	—	9	—	7	—	4	—	5	—	6	—	3	—	11	4
93	3	—	6	—	7	—	3	—	—	—	2	—	7	—	3	1	10	12
84 ^a , 85, 90, 94, 95, 96, 97, 99	12	—	12	—	15	—	5	—	3	—	2	—	25	3	7	—	20	24

Segue TAVOLA VI. — Morti, durante l'anno 1926, nel Regno, in età da 15 anni in su,

Numero dell'elenco nosologico	Cause di morte	Sarti, modiste, cuccitrici, ecc.		Operai chimici in genere.		Tipografi, litografi, cartai.		Altri operai e operai non specificati.		Cocchieri, carrettieri, ecc.	
		M	F	M	F	M	F	M	F	M	F
		103	Bronchite acuta	2	3	—	—	—	—	8	—
104	Bronchite cronica	47	37	1	—	7	1	125	22	66	—
105	Malattie della pleura	12	13	3	—	4	—	40	11	28	—
107 ^a e 107 ^b	Polmonite crupale	81	76	8	2	23	2	320	47	190	—
108	Bronco polmonite acuta (compresa la bronchite capillare)	134	127	11	1	33	4	404	76	260	—
102 ^a , 102 ^b , 106, 109 ^a , 109 ^b , 110 ^a , 110 ^b , 111, 112	Altre malattie dell'apparecchio respiratorio (esclusa la tubercolosi)	21	7	2	1	5	—	71	8	40	—
113 ^a	Aneurisma	5	5	—	—	3	—	13	2	10	—
113 ^b e 113 ^c	Arteriosclerosi ed altre malattie delle arterie	45	20	6	—	16	1	99	8	61	—
117 ^a , 117 ^b e 118	Malattie del cuore e del pericardio	300	322	17	6	60	4	739	172	421	—
119	Angina pectoris	21	4	—	—	5	—	22	3	7	—
114, 115, 116, 121, 122	Altre malattie dell'apparecchio circolatorio	5	6	—	—	1	—	11	2	10	—
125 ^a	Ulcera dello stomaco	14	3	1	—	1	—	27	4	14	—
125 ^b	Ulcera del duodeno	2	—	—	—	—	—	10	1	1	—
126	Altre malattie dello stomaco	9	5	—	—	—	—	18	6	8	—
127 ^a e 127 ^b	Cirrosi epatica	43	10	2	—	9	—	105	11	89	—
129	Calcoli biliari	1	3	—	—	1	—	4	3	2	—
128, 130, 132	Atrofia gialla acuta del fegato, ittero grave ed altre malattie del fegato (escluso l'echinococco)	9	6	3	—	3	—	36	8	12	—
134 ^b	Enteriti	46	45	2	—	8	1	102	24	57	—
135	Volvolo, occlusione intestinale	6	7	—	1	2	—	23	7	14	—
137	Ernie intestinali e addominali	5	8	—	—	2	—	19	—	20	—
131, 138	Malattie da echinococco	2	—	—	—	1	—	3	—	4	—
139 ^a , 139 ^b , 139 ^c , 139 ^d , 139 ^e , 139 ^f	Malattie da parassiti intestinali (escluso l'echinococco e l'anchilostoma)	—	—	—	—	—	—	—	—	—	—

distinti per sesso e secondo le professioni o condizioni e le cause di morte.

Numero dell'elenco nosologico	Tramvieri, ferrovieri, ecc.		Marinai, barcaioli, pescatori, ecc.		Facchini, spazzini, cantonieri, ecc.		Barbieri, parrucchieri, ecc.		Corpi armati (escluso l'esercito).		Sottufficiali e soldati di terra, di mare e d'aria.		Venditori ambulanti, venturieri, saltimbanchi, ecc.		Personale subalterno dello Stato e degli altri Enti pubblici, ecc.		Addetti a servizi domestici, garzoni e camerieri addetti ad esercizi pubblici.		Numero dell'elenco nosologico	
	M	F	M	F	M	F	M	F	M	F	M	F	M	F	M	F	M	F		
103	3	—	1	—	1	—	2	1	—	—	—	—	2	2	1	—	3	6	103	
104	10	—	46	—	49	2	14	—	6	—	1	—	51	13	24	3	45	55	104	
105	7	—	15	—	18	—	7	—	3	—	29	—	18	2	12	2	19	18	105	
107 ^a e 107 ^b	51	—	86	—	122	1	41	2	25	—	77	—	118	21	53	5	117	140	107 ^a e 107 ^b	
108	62	—	143	—	163	1	62	3	28	—	91	—	150	14	80	7	167	216	108	
102 ^a , 102 ^b , 106, 109 ^a , 109 ^b , 110 ^a , 110 ^b , 111, 112	13	—	23	—	23	1	16	—	7	—	3	—	15	1	11	5	25	19	102 ^a , 102 ^b , 106, 109 ^a , 109 ^b , 110 ^a , 110 ^b , 111, 112	
113 ^a	3	—	6	—	8	—	4	—	2	—	—	—	8	—	8	—	9	3	113 ^a	
113 ^b e 113 ^c	8	—	59	—	50	—	11	—	7	—	—	—	40	7	29	1	68	38	113 ^b e 113 ^c	
117 ^a , 117 ^b e 118	94	—	251	—	259	3	115	3	59	—	20	—	295	46	125	8	342	416	117 ^a , 117 ^b e 118	
119	3	—	14	—	9	—	7	—	1	—	3	—	5	1	2	—	10	9	119	
114, 115, 116, 121, 122	—	—	4	—	4	—	1	—	1	—	—	—	3	—	2	—	3	10	114, 115, 116, 121, 122	
125 ^a	9	—	15	—	11	—	3	—	4	—	4	—	10	—	4	1	17	6	125 ^a	
125 ^b	8	—	5	—	1	—	1	—	1	—	—	—	2	—	1	—	4	1	125 ^b	
126	4	—	6	—	4	—	6	1	3	—	1	—	4	1	3	—	7	6	126	
127 ^a e 127 ^b	29	—	40	—	34	—	27	1	18	—	7	—	53	5	41	—	68	22	127 ^a e 127 ^b	
129	3	—	2	—	1	1	—	—	2	—	—	—	2	—	—	2	7	6	129	
128, 130, 132	6	—	10	—	14	—	3	—	6	—	7	—	18	3	6	—	13	11	128, 130, 132	
134 ^b	8	—	46	—	32	2	13	—	9	—	8	—	50	17	20	5	37	45	134 ^b	
135	3	—	8	—	9	1	4	—	1	—	5	—	9	1	6	1	10	16	135	
137	1	—	9	—	10	—	2	—	—	—	1	—	10	1	3	—	13	17	137	
131, 138	—	—	—	—	—	—	—	—	—	—	—	—	—	—	—	—	—	—	—	131, 138
139 ^a , 139 ^b , 139 ^c , 139 ^d , 139 ^e , 139 ^f	1	—	—	—	—	—	—	—	—	—	—	—	—	—	—	—	—	—	—	139 ^a , 139 ^b , 139 ^c , 139 ^d , 139 ^e , 139 ^f

Segue TAVOLA VI. — Morti, durante l'anno 1926, nel Regno, in età da 15 anni in su,

Numero dell'elenco nosologico	Cause di morte	Sarti, modiste, cucitrici, ecc.		Operai chimici in genere.		Tipografi, litografi, cartai.		Altri operai e operai non specificati.		Cocchieri, carrettieri, ecc.	
		M	F	M	F	M	F	M	E	M	F
140	Anchilostomiasi	—	—	—	—	—	—	—	—	—	—
141	Appendicite e tifite	5	9	1	—	2	1	27	7	14	—
143	Peritonite senza causa indicata	16	25	—	—	4	1	33	22	22	—
123, 124 ^a , 124 ^b , 133, 136, 142, 145	Altre malattie dell'apparecchio digerente	7	12	1	—	3	—	24	2	10	—
146 ^a	Nefrite acuta	8	7	1	—	—	—	10	3	6	—
146 ^b	Nefrite cronica	79	63	6	1	17	—	139	35	82	—
146 ^c e 146 ^d	Altre malattie dei reni e dei loro annessi	1	2	—	—	—	—	9	2	1	—
147	Malattie della vescica	26	2	—	—	3	—	22	1	25	—
148	Calcoli delle vie urinarie	3	1	—	—	1	—	4	—	1	—
149 ^a , 149 ^b , 149 ^c	Altre malattie dell'apparecchio uropoietico e della prostata	10	—	1	—	5	—	35	—	15	—
153 ^a , 153 ^b	Malattie dell'utero	—	6	—	—	—	—	—	5	—	—
151, 152 e 154	Altre malattie non puerperali degli organi genitali femminili	—	7	—	—	—	—	—	4	—	—
160	Febbre puerperale	—	19	—	1	—	—	—	11	—	—
156 ^a a 159, 161 a 164	Altre malattie di gravidanza, parto e puerperio	—	17	—	1	—	—	—	15	—	—
165 a 170	Malattie della pelle e dei suoi annessi.	13	9	—	1	2	—	43	2	23	—
171, 174, 175, 76	Malattie delle ossa, delle articolazioni, psioite ed altre malattie degli organi della locomozione	6	3	1	—	1	—	14	1	4	—
180	Alcoolismo acuto	—	—	—	—	—	—	—	—	3	—
177	Alcoolismo cronico	10	1	—	—	1	—	22	4	16	—
181 a 199, 207 a 209	Morti violente accidentali	37	14	22	—	15	—	392	22	293	—
200 ^a , 200 ^b , 200 ^c , 202, 204	Omicidi	7	5	—	1	1	—	24	1	34	—
210 a 219	Suicidi	34	27	2	1	21	1	96	14	58	—
100, 101, 120, 150, 155, 178 e 179	Altre malattie	20	16	—	—	12	—	62	10	23	—
o	Morti per causa ignota o non dichiarata o male indicata	1	1	—	—	2	—	10	1	3	—
	TOTALE	2346	2715	171	60	610	64	6358	1594	3502	—

distinti per sesso e secondo le professioni o condizioni e le cause di morte.

Numero dell'elenco nosologico	Tramvieri, ferroviari, ecc.		Marinai, barcaioli, pescatori, ecc.		Faccchini, spazzini, cantonieri, ecc.		Barbieri, parrucchieri, ecc.		Corpi armati (escluso l'esercito).		Sottufficiali e soldati di terra, di mare e d'aria.		Venditori ambulanti, venturieri, saltimbanchi, ecc.		Personale subalterno dello Stato e degli altri Enti pubblici, ecc.		Addetti a servizi domestici, garzoni e camerieri addetti ad esercizi pubblici.			
	M	F	M	F	M	F	M	F	M	F	M	F	M	F	M	F	M	F		
140	—	—	—	—	—	—	—	—	—	—	—	—	—	—	—	—	—	—	140	
141	9	—	4	—	9	—	5	1	1	—	21	—	2	3	3	—	6	4	141	
143	13	—	10	—	9	—	4	—	3	—	20	—	10	1	4	2	11	22	143	
123, 124 ^a , 124 ^b , 133, 136, 142, 145	2	—	11	—	5	—	3	—	5	—	7	—	5	1	1	1	6	10	123, 124 ^a , 124 ^b , 133, 136, 142, 145	
146 ^a	2	—	5	—	3	—	2	—	3	—	6	—	3	—	2	—	7	8	146 ^a	
146 ^b	25	—	68	—	63	1	25	1	14	—	15	—	71	7	30	2	82	73	146 ^b	
146 ^c e 146 ^d	2	—	8	—	5	—	3	—	—	—	1	—	6	1	2	—	4	5	146 ^c e 146 ^d	
147	2	—	16	—	16	—	8	—	3	—	—	—	14	1	10	1	26	2	147	
148	1	—	5	—	—	—	1	—	1	—	—	—	2	—	5	—	3	—	148	
149 ^a , 149 ^b , 149 ^c	2	—	15	—	11	—	—	—	3	—	2	—	12	—	7	—	20	1	149 ^a , 149 ^b , 149 ^c	
153 ^a , 153 ^b	—	—	—	—	—	—	—	—	—	—	—	—	—	—	—	—	—	6	—	153 ^a , 153 ^b
151, 152 e 154	—	—	—	—	—	—	—	—	—	—	—	—	—	—	—	—	1	—	8	151, 152 e 154
160	—	—	—	—	—	—	—	—	—	—	—	—	—	—	—	—	1	—	8	160
156 ^a a 159, 161 a 164	—	—	—	—	—	—	—	—	—	—	—	—	—	—	—	—	—	—	4	156 ^a a 159, 161 a 164
165 a 170	4	—	18	—	16	—	5	—	5	—	3	—	16	1	12	1	19	15	165 a 170	
171, 174, 175, 76	—	—	1	—	4	—	—	—	1	—	—	—	1	2	1	—	—	2	—	171, 174, 175, 76
180	—	—	—	—	1	—	—	—	—	—	—	—	1	—	1	—	—	1	—	180
177	4	—	10	—	30	—	7	—	1	—	1	—	21	1	8	—	18	3	177	
181 a 199, 207 a 209	121	—	92	—	97	1	22	1	28	—	115	—	75	6	45	1	74	49	181 a 199, 207 a 209	
200 ^a , 200 ^b , 200 ^c , 202, 204	2	—	6	—	10	—	7	—	10	—	12	—	12	1	3	—	15	7	—	200 ^a , 200 ^b , 200 ^c , 202, 204
210 a 219	22	—	27	—	45	—	23	1	21	—	77	—	33	5	37	1	53	61	—	210 a 219
100, 101, 120, 150, 155, 178 e 179	6	—	17	—	23	—	10	—	7	—	9	—	25	1	11	1	20	33	—	100, 101, 120, 150, 155, 178 e 179
o	—	—	1	—	5	—	1	—	—	—	1	—	4	—	1	—	5	—	0	—
	1080	—	2256	—	2139	25	977	34	520	—	1117	—	2295	321	1231	132	2641	2827	—	—

Segue TAVOLA VI. — Morti, durante l'anno 1926, nel Regno, in età da 15 anni in su,

Numero dell'Elenco nosologico	Cause di morte	Sacerdoti, monaci e suore.		Insegnanti.		Medici, chirurghi e ostetriche.		Professioni liberali.		Arti belle.	
		M	F	M	F	M	F	M	F	M	F
		10	Vaiuolo e vaiuoloide	—	—	—	—	—	—	—	—
11	Morbillo	—	1	—	—	—	—	—	—	—	—
12	Scarlattina	1	—	—	3	—	—	1	—	—	—
14 ^a e 14 ^b	Infezioni tifoidee (tifo addominale e paratifi)	10	20	13	18	6	4	22	1	10	4
17	Febbre melitense	—	1	1	—	—	—	1	—	—	—
19	Meningite cerebro-spinale epidemica	—	—	—	—	—	—	—	—	—	—
20	Difterite e croup	—	—	—	—	—	—	—	—	—	—
21	Pertosse	—	—	—	—	—	—	—	—	—	—
22 ^a e 22 ^b	Influenza	43	36	17	25	28	4	36	2	9	—
23 ^a e 23 ^b	Malaria e cachessia palustre	4	2	2	—	2	1	4	—	1	—
26 ^a , 26 ^b e 26 ^c	Dissenteria	1	—	2	—	1	1	—	—	—	—
33	Encefalite letargica	3	2	—	3	3	3	3	—	1	1
13	Risipola	5	6	2	1	4	—	1	—	1	1
35	Setticemia e pioemia (non puerperali)	7	9	7	11	10	—	19	—	3	—
36	Pustola maligna, carbonchio	1	1	1	—	—	—	2	—	2	—
38	Rabbia	—	—	—	—	—	—	—	—	—	—
39	Tetano	—	—	—	—	—	—	—	—	—	—
172	Reumatismo articolare acuto	—	—	1	2	3	1	4	—	—	—
41	Tubercolosi disseminata { a) acuta b) cronica	2	6	—	5	2	1	5	—	1	—
		2	10	2	3	1	—	2	—	1	—
43	Tubercolosi dell'apparecchio respiratorio	76	217	49	135	42	29	140	5	73	8
42	Tubercolosi delle meningi e del sistema nervoso centrale	6	12	1	9	2	1	6	—	2	—
47 a 49	Tubercolosi articolare, delle ossa e della colonna vertebrale	3	18	—	1	1	2	4	—	3	—

distinti per sesso e secondo le professioni o condizioni e le cause di morte.

Numero dell'Elenco nosologico	Ufficiali di terra, di mare e d'aria.		Impiegati pubblici e privati.		Pensionati.		Proprietari e benestanti.		Studenti.		R. Guardia di Finanza e varie Milizie.		Ricoverati, senza professione e invalidi.		Attendenti a casa.		Totale dei morti da 15 anni in su		Numero dell'Elenco nosologico
	M	F	M	F	M	F	M	F	M	F	M	F	M	F	M	F	M	F	
	10	—	—	—	—	—	—	1	—	—	—	—	—	—	—	—	—	3	
11	—	—	—	—	—	—	—	3	1	1	—	—	7	2	—	14	55	53	11
12	—	—	2	—	—	—	3	1	—	—	—	—	4	2	—	62	54	102	12
14 ^a e 14 ^b	7	—	86	23	16	4	48	63	77	22	6	—	105	48	—	1982	2713	3421	14 ^a e 14 ^b
17	—	—	2	—	—	—	11	7	5	1	—	—	4	—	—	47	66.	63	17
19	—	—	—	—	—	—	—	—	—	—	2	—	1	—	—	7	9	11	19
20	—	—	—	—	—	—	—	—	—	—	—	—	3	2	—	18	28	35	20
21	—	—	—	—	—	—	—	—	—	—	—	—	1	—	—	3	4	3	21
22 ^a e 22 ^b	2	—	101	5	143	45	267	244	23	4	2	—	186	95	—	2957	4383	4800	22 ^a e 22 ^b
23 ^a e 23 ^b	2	—	14	—	13	2	25	4	1	—	3	—	34	8	—	305	800	490	23 ^a e 23 ^b
26 ^a , 26 ^b e 26 ^c	—	—	1	—	2	1	2	3	1	—	—	—	6	3	—	63	149	112	26 ^a , 26 ^b e 26 ^c
33	—	—	5	—	10	—	9	3	3	—	—	—	13	8	—	152	239	226	33
13	—	—	15	—	10	—	11	16	3	1	—	—	29	9	—	239	402	372	13
35	3	—	49	7	42	9	75	62	20	4	1	—	86	45	—	1018	1474	1553	35
36	—	—	1	—	5	—	4	—	—	—	—	—	6	—	—	30	114	57	36
38	—	—	—	—	—	—	—	—	—	—	—	—	—	—	—	5	23	8	38
39	—	—	—	—	2	1	4	1	—	—	—	—	16	3	—	69	250	123	39
172	3	—	15	5	9	2	11	12	5	2	1	—	22	7	—	317	453	497	172
41	Tubercolosi disseminata { a) acuta b) cronica	—	—	13	4	2	—	4	7	14	2	—	13	6	—	202	286	318	41 ^a
		3	—	18	4	14	2	7	15	16	5	2	—	26	6	—	296	524	523
43	31	—	742	169	449	53	360	236	448	119	21	—	826	256	—	14260	18629	21153	43
42	2	—	36	10	9	1	15	14	38	9	—	—	52	18	—	578	826	964	42
47 a 49	—	—	24	3	28	6	24	10	25	2	—	—	68	19	—	591	932	882	47 a 49

Segue TAVOLA VI. — Morti, durante l'anno 1926, nel Regno, in età da 15 anni in su,

distinti per sesso e secondo le professioni o condizioni e le cause di morte.

Numero dell'Elenco nosologico	Cause di morte	Sacerdodi, monaci e suore.		Insegnanti.		Medici, chirurghi e ostetriche.		Professioni liberali.		Arti belle.		Ufficiali di terra, di mare e d'aria.		Impiegati pubblici e privati.		Pensionati.		Proprietari e benestanti.		Studenti.		R. Guardia di Finanza e varie Milizie.		Ricoverati, senza professione e invalidi.		Attendenti a casa.		Totale dei morti da 15 anni in su		Numero dell'Elenco nosologico
		M	F	M	F	M	F	M	F	M	F	M	F	M	F	M	F	M	F	M	F	M	F	M	F	M	F	M	F	
		44 a 46, 49 ^a e 49 ^b	Tubercolosi dell'intestino e del peritoneo, dell'apparecchio genito-urinario, di altri organi e di organi non specificati	6	24	6	7	2	1	6	1	1	2	—	—	42	4	19	11	28	17	33	7	2	—	80	25	—	1097	
50	Sifilide	1	—	—	2	2	1	4	1	3	—	3	—	32	1	18	2	10	—	—	—	—	—	43	18	—	164	540	246	50
16, 18, 24, 27 ^a , 27 ^b , 27 ^c , 27 ^d , 28, 29, 30, 31, 34, 37, 40, 51, 52, 53	Altre malattie infettive	2	1	—	—	1	—	2	—	1	—	—	—	8	—	—	1	6	7	1	1	—	—	11	1	—	93	136	136	16, 18, 24, 27 ^a , 27 ^b , 27 ^c , 27 ^d , 28, 29, 30, 31, 34, 37, 40, 51, 52, 53
54	Rachitide	—	—	—	—	—	—	—	—	—	—	—	—	—	—	—	—	—	—	—	—	—	—	1	1	—	3	5	4	54
55	Pellagra	—	—	—	—	—	—	—	—	—	—	—	—	—	—	—	—	—	—	—	—	—	—	1	4	—	25	62	46	55
57, 58, 59	Scorbuto, porpora emorragica, emofilia	—	—	—	—	1	—	—	—	—	—	—	—	4	—	3	—	8	5	2	—	—	—	12	2	—	82	180	130	57, 58, 59
60 e 173	Gotta e reumatismo cronico	2	6	3	4	2	1	5	1	2	—	1	—	9	—	15	6	48	12	—	—	—	—	23	24	—	391	400	609	60 e 173
61	Diabete	43	12	12	14	16	5	35	—	9	2	5	—	60	1	88	11	191	77	3	1	1	—	47	15	—	839	1308	1167	61
62	Marasma senile	192	136	51	40	76	27	92	—	31	1	7	—	199	3	1165	283	1546	669	—	—	2	—	2072	879	—	20934	28219	32490	62
63 ^a , 63 ^b , 64 ^a , 64 ^b	Anemie e leucemie	9	6	7	7	3	—	9	—	2	—	2	—	32	2	15	7	49	24	7	1	—	—	65	15	—	705	860	998	63 ^a , 63 ^b , 64 ^a , 64 ^b
66 ^a	Morbo di Flaiani-Basedow	1	3	—	1	—	—	—	—	—	—	—	—	—	—	1	1	1	8	—	—	—	—	2	5	—	96	15	145	66 ^a
66 ^b	Altre malattie della ghiandola tiroide	—	—	1	—	1	—	—	—	—	—	—	—	—	—	—	—	1	—	2	—	—	—	5	1	—	36	42	59	66 ^b
67	Malattie delle ghiandole paratiroidi	—	—	—	—	—	—	—	—	—	—	—	—	—	—	—	—	—	—	—	—	—	—	1	—	—	3	4	5	67
69	Malattie delle capsule surrenali (Morbo di Addison)	1	—	—	1	1	—	2	—	1	—	—	—	3	1	1	—	4	3	2	—	—	—	4	1	—	74	108	103	69
70 a 80	Tumori maligni	91	101	50	94	82	20	96	1	38	2	22	—	376	25	504	166	643	499	11	2	5	—	394	161	—	7939	10605	11684	70 a 80
56, 65, 68, 69 ^{bis} , 81, 82	Altre malattie generali	3	—	1	1	6	1	3	—	1	—	—	—	9	—	6	2	10	10	5	1	—	—	67	28	—	327	430	510	56, 65, 68, 69 ^{bis} , 81, 82
83	Meningite semplice cerebrale e spinale	6	7	1	4	2	1	6	—	1	—	2	—	29	3	8	2	20	22	21	6	6	—	47	5	—	433	807	695	83
86	Encefalite	—	5	3	1	2	—	2	—	1	—	—	—	11	—	12	1	17	9	5	2	—	—	18	4	—	148	282	233	86
87, 88, 91	Apoplessia, congestione, embolia, trombosi e rammollimento cerebrale	196	97	80	70	119	27	138	2	51	3	27	—	430	13	1091	251	1502	659	3	—	2	—	1409	439	—	13527	23462	20523	87, 88, 91
84	Tabe dorsale	1	1	—	1	4	—	7	—	—	—	2	—	14	1	25	3	18	4	—	—	—	—	14	4	—	84	300	121	84
89 ^a e 89 ^b	Paralisi senza causa indicata	24	14	14	7	10	6	22	—	4	—	1	—	65	—	166	24	178	58	4	—	—	—	241	99	—	1803	3222	2657	89 ^a e 89 ^b
92	Paralisi progressiva degli alienati o demenza paralitica	1	—	2	—	1	1	7	1	2	—	1	—	32	2	14	—	8	4	1	—	—	—	70	9	—	73	401	115	92
93	Altre forme di alienazione mentale	2	2	4	5	2	—	4	—	2	—	—	—	14	—	10	4	11	9	2	—	—	—	91	59	—	315	627	565	93
84 ^a , 85, 90, 94, 95, 96, 97, 99	Altre malattie del sistema nervoso	12	11	9	12	15	5	10	—	4	—	7	—	42	6	85	14	113	68	17	—	—	—	231	74	—	1107	2213	1778	84 ^a , 85, 90, 94, 95, 96, 97, 99

Segue TAVOLA VI. — Morti, durante l'anno 1926, nel Regno, in età da 15 anni in su,

distinti per sesso e secondo le professioni o condizioni e le cause di morte.

Numero dell'elenco nosologico	Cause di morte	Sacerdoti, monaci e suore.		Insegnanti.		Medici, chirurghi e ostetriche.		Professioni liberali.		Arti belle.		Ufficiali di terra, di mare e d'aria.		Impiegati pubblici e privati.		Pensionati.		Proprietari e benestanti.		Studenti.		R. Guardia di Finanza e varie Milizie.		Ricoverti, senza professione e invalidi.		Attendenti a casa.		Totale dei morti da 15 anni in su		Numero dell'elenco nosologico
		M	F	M	F	M	F	M	F	M	F	M	F	M	F	M	F	M	F	M	F	M	F	M	F	M	F	M	F	
		103	Bronchite acuta	3	1	1	—	—	—	3	—	—	—	—	—	1	1	15	3	26	14	1	—	—	—	21	21	—	326	
104	Bronchite cronica	27	21	15	14	16	4	17	2	8	—	3	—	56	1	224	60	267	125	1	1	1	—	296	140	—	3596	5076	5731	104
105	Malattie della pleura	14	11	8	3	4	3	8	1	1	1	1	—	45	3	42	3	52	21	17	2	1	—	66	15	—	592	1288	876	105
107 ^a e 107 ^b	Polmonite crupale	60	72	18	31	30	17	55	—	20	1	15	—	190	14	254	71	460	254	33	9	8	—	524	137	—	5517	11698	8835	107 ^a e 107 ^b
108	Bronco polmonite acuta (compresa la bronchite capillare)	108	106	40	50	47	9	88	1	29	1	23	—	282	14	499	176	752	488	51	7	9	—	787	331	—	9456	14622	14648	108
102 ^a , 102 ^b , 106, 109 ^a , 109 ^b , 110 ^a , 110 ^b , 111, 112	Altre malattie dell'apparecchio respiratorio (esclusa la tubercolosi)	14	5	8	1	11	1	18	1	6	—	4	—	46	3	77	13	145	34	5	—	—	—	131	24	—	1064	2377	1677	102 ^a , 102 ^b , 106, 109 ^a , 109 ^b , 110 ^a , 110 ^b , 111, 112
113 ^a	Aneurisma	7	1	4	—	6	—	7	—	5	—	3	—	25	1	40	10	40	7	—	—	—	—	25	9	—	191	558	279	113 ^a
113 ^b e 113 ^c	Arteriosclerosi ed altre malattie delle arterie	47	25	28	10	31	4	48	1	11	—	7	—	130	—	367	63	404	143	1	—	—	—	389	149	—	2172	4953	3341	113 ^b e 113 ^c
117 ^a , 117 ^b e 118	Malattie del cuore e del pericardio	188	191	85	98	97	27	176	4	48	2	28	—	526	41	1061	317	1354	786	58	11	5	—	1564	749	—	23115	27396	36399	117 ^a , 117 ^b e 118
119	Angina pectoris	22	1	11	2	16	1	31	—	8	—	9	—	77	2	98	10	114	30	—	—	1	—	34	12	—	392	1109	554	119
114, 115, 116, 121, 122	Altre malattie dell'apparecchio circolatorio	4	4	1	—	1	—	1	—	1	—	—	—	8	1	7	2	12	15	2	—	1	—	17	8	—	259	298	383	114, 115, 116, 121, 122
125 ^a	Ulcera dello stomaco	10	5	7	1	3	1	11	—	2	—	2	—	21	2	27	3	39	12	1	—	1	—	34	4	—	292	822	439	125 ^a
125 ^b	Ulcera del duodeno	2	1	2	—	2	—	2	—	3	—	—	—	10	—	11	—	6	4	1	—	—	—	10	1	—	60	208	85	125 ^b
126	Altre malattie dello stomaco	5	4	2	1	2	—	5	—	2	—	—	—	17	1	29	2	37	26	—	—	—	—	33	7	—	352	673	568	126
127 ^a e 127 ^b	Cirrosi epatica	27	6	22	4	19	5	23	—	8	—	4	—	132	2	163	5	225	50	6	—	1	—	140	15	—	939	3863	1363	127 ^a e 127 ^b
129	Calcoli biliari	2	2	2	1	4	2	5	—	1	—	2	—	10	2	7	8	20	23	—	—	—	—	7	3	—	333	182	455	129
128, 130, 132	Atrofia gialla acuta del fegato, ittero grave ed altre malattie del fegato (escluso l'echinococco)	8	4	3	4	4	2	12	—	4	—	2	—	52	—	32	6	60	45	3	—	—	—	43	12	—	723	1082	1003	128, 130, 132
134 ^b	Enteriti	23	41	12	14	9	4	15	—	7	—	5	—	64	4	119	33	198	123	19	6	—	—	377	205	—	3119	4457	4883	134 ^b
135	Volvolo, occlusione intestinale	4	6	3	3	7	—	5	—	—	—	—	—	27	—	32	9	50	33	7	—	—	—	56	15	—	583	983	875	135
137	Ernie intestinali e addominali	4	3	4	2	1	1	3	—	1	—	—	—	14	—	24	—	42	14	—	—	1	—	46	6	—	376	884	551	137
131, 138	Malattie da echinococco	—	—	—	—	—	—	—	—	—	—	—	—	3	—	—	—	—	1	1	—	—	—	1	—	—	33	55	43	131, 138
139 ^a , 139 ^b , 139 ^c , 139 ^d , 139 ^e , 139 ^f	Malattie da parassiti intestinali (escluso l'echinococco e l'anchilostoma)	—	—	—	—	—	1	—	—	—	—	—	—	1	—	—	—	1	—	—	—	—	—	1	—	—	12	7	16	139 ^a , 139 ^b , 139 ^c , 139 ^d , 139 ^e , 139 ^f

Segue TAVOLA VI. — Morti, durante l'anno 1926, nel Regno, in età da 15 anni in su,

Numero dell'elenco nosologico	Cause di morte	Sacerdoti, monaci e suore.		Insegnanti.		Medici, chirurghi e ostetriche.		Professioni liberali.		Arti belle.	
		M	F	M	F	M	F	M	F	M	F
		140	Anchilostomiasi	—	—	—	—	—	—	—	—
141	Appendicite e tifite	8	8	3	4	4	2	5	1	2	—
143	Peritonite senza causa indicata	3	16	2	7	1	1	8	—	2	—
123, 124 ^a , 124 ^b , 133, 136, 142, 145	Altre malattie dell'apparecchio digerente	5	4	2	2	5	2	3	—	3	1
146 ^a	Nefrite acuta	3	2	2	—	3	—	3	—	1	—
146 ^b	Nefrite cronica	74	65	32	32	35	14	80	1	17	2
146 ^c e 146 ^d	Altre malattie dei reni e dei loro annessi	7	2	4	4	3	1	3	—	2	—
147	Malattie della vescica	6	1	6	1	10	—	8	—	3	—
148	Calcoli delle vie urinarie	2	—	2	2	1	—	1	—	—	—
149 ^a , 149 ^b , 149 ^c	Altre malattie dell'apparecchio uropoietico e della prostata	11	—	6	—	11	—	13	—	3	—
153 ^a , 153 ^b	Malattie dell'utero	—	12	—	3	—	—	—	—	—	—
151, 152 e 154	Altre malattie non puerperali degli organi genitali femminili	—	1	—	2	—	—	—	—	—	—
160	Febbre puerperale	—	—	—	1	—	1	—	—	—	1
156 ^a a 159, 161 a 164	Altre malattie di gravidanza, parto e puerperio	—	—	—	11	—	2	—	—	—	1
165 a 170	Malattie della pelle e dei suoi annessi. Malattie delle ossa, delle articolazioni, psioite ed altre malattie degli organi della locomozione	8	6	2	6	3	3	11	—	1	—
171, 174, 175, 176	Alcoolismo acuto	—	—	—	—	—	—	—	—	—	—
177	Alcoolismo cronico	—	—	4	—	—	—	6	—	3	—
181 a 199, 207 a 209	Morti violente accidentali	15	2	6	8	20	1	44	—	10	4
200 ^a , 200 ^b , 200 ^c , 202, 204	Omicidi	1	—	3	—	3	—	2	—	1	—
210 a 219	Suicidi	5	1	13	13	13	2	43	—	12	—
100, 101, 120, 150, 155, 178 e 179	Altre malattie	13	4	3	2	13	6	23	—	7	1
o	Morti per causa ignota o non dichiarata o male indicata	—	1	—	1	2	1	—	—	1	1
	TOTALE	1498	1406	709	826	892	261	1486	27	494	40

distinti per sesso e secondo le professioni o condizioni e le cause di morte.

Ufficiali di terra, di mare e d'aria.		Impiegati pubblici e privati.		Pensionati.		Proprietari e benestanti.		Studenti.		R. Guardia di Finanza e varie Milizie.		Ricoverati, senza professione e invalidi.		Attendenti a casa.		Totale dei morti da 15 anni in su		Numero dell'elenco nosologico
M	F	M	F	M	F	M	F	M	F	M	F	M	F	M	F	M	F	
—	—	—	—	—	—	—	—	—	—	—	—	—	—	—	2	3	4	
1	—	40	4	13	3	31	18	21	—	—	—	19	7	—	327	666	503	141
2	—	33	10	19	7	35	27	12	3	2	—	46	14	—	840	1056	1294	143
2	—	22	1	22	4	33	26	7	1	—	—	35	4	—	362	700	545	123, 124 ^a , 124 ^b , 133, 136, 142, 145
1	—	9	—	13	4	23	24	6	—	1	—	28	13	—	373	493	558	146 ^a
15	—	205	10	235	65	395	255	17	2	5	—	336	137	—	4188	5591	6108	146 ^b
1	—	16	—	20	3	31	22	4	—	—	—	21	6	—	207	380	310	146 ^c e 146 ^d
—	—	38	—	90	2	111	11	—	—	1	—	82	6	—	147	1461	210	147
1	—	11	—	9	3	17	3	1	1	—	—	9	2	—	56	185	82	148
1	—	26	—	93	—	100	1	—	—	—	—	99	—	—	4	1175	7	149 ^a , 149 ^b , 149 ^c
—	—	—	—	—	1	—	19	—	—	—	—	—	4	—	207	—	328	153 ^a , 153 ^b
—	—	—	1	—	—	—	12	—	—	—	—	—	8	—	296	—	416	151, 152 e 154
—	—	—	1	—	—	—	13	—	—	—	—	—	10	—	615	—	922	160
—	—	—	2	—	2	—	38	—	—	—	—	—	5	—	1241	—	1873	156 ^a a 159, 161 a 164
—	—	29	2	44	7	63	29	4	—	—	—	82	25	—	554	1262	844	165 a 170
—	—	7	—	4	4	9	2	11	1	1	—	21	13	—	154	292	231	171, 174, 175, 176
—	—	—	—	—	—	—	—	—	—	1	—	4	—	—	2	34	5	180
—	—	11	1	27	1	36	5	—	—	—	—	72	3	—	81	851	119	177
24	—	111	5	91	12	172	34	56	3	19	—	372	39	—	1012	7237	1733	181 a 199, 207 a 209
—	—	18	1	5	3	42	4	4	—	5	—	52	4	—	137	934	231	200 ^a , 200 ^b , 200 ^c , 202, 204
18	—	158	17	82	8	108	35	46	9	15	—	185	13	—	565	2902	948	210 a 219
1	—	50	1	72	13	110	38	3	—	1	—	123	17	—	789	1881	1249	100, 101, 120, 150, 155, 178 e 179
—	—	5	—	7	—	8	7	2	1	—	—	51	14	—	158	235	239	o
310	—	5961	441	7974	1852	10921	5737	1209	250	137	—	12696	4617	—	139332	218934	214751	

TAVOLA VII. — Morti, durante l'anno 1926, secondo lo stato civile, le

Numero dell'Elenco nosologico	Cause di morte	Celibi e Nubili		Coniugati	
		Maschi	Femmine	Maschi	Femmine
10	Vaiuolo e vaiuoloide	—	—	2	—
11	Morbillo	41	36	13	14
12	Scarlattina	36	59	16	42
14 ^a e 14 ^b	Infezioni tifoidee (tifo addominale e paratifi)	1680	1539	918	1638
17	Febbre melitense	22	15	38	39
19	Meningite cerebro-spinale epidemica	8	7	1	4
20	Difterite e croup	16	17	8	13
21	Fertosse	2	—	1	2
22 ^a e 22 ^b	Influenza	823	821	2515	1925
23 ^a e 23 ^b	Malaria e cachessia palustre	228	95	495	286
26 ^a , 26 ^b e 26 ^c	Dissenteria	29	16	76	51
33	Encefalite letargica	86	76	138	120
13	Risipola	67	67	243	173
35	Setticemia e pioemia (non puerperali)	407	319	824	851
36	Pustola maligna, carbonchio	20	11	79	30
38	Rabbia	9	4	13	4
39	Tetano	99	34	125	70
172	Reumatismo articolare acuto	152	147	256	247
41	Tubercolosi disseminata { a) acuta b) cronica	160	160	114	148
		262	236	228	230
43	Tubercolosi dell'apparecchio respiratorio	8753	10171	8651	9152
42	Tubercolosi delle meningi e del sistema nervoso centrale	570	588	232	333
47 a 49	Tubercolosi articolare, delle ossa e della colonna vertebrale	503	355	362	368

nel Regno, in età da 15 anni in su, distinti cause di morte ed il sesso.

Vedovi		Divorziati		Stato civile ignoto		TOTALE			Numero dell'Elenco nosologico
Maschi	Femmine	Maschi	Femmine	Maschi	Femmine	Maschi	Femmine	in complesso	
—	—	—	—	1	—	3	—	3	10
—	3	—	—	1	—	55	53	108	11
1	1	—	—	1	—	54	102	156	12
96	221	—	—	19	23	2713	3421	6134	14 ^a e 14 ^b
5	9	—	—	1	—	66	63	129	17
—	—	—	—	—	—	9	11	20	19
1	5	—	—	3	—	28	35	63	20
1	1	—	—	—	—	4	3	7	21
1022	2025	—	1	23	28	4383	4800	9183	22 ^a e 22 ^b
64	107	—	—	13	2	800	490	1290	23 ^a e 23 ^b
43	44	—	—	1	1	149	112	261	26 ^a , 26 ^b e 26 ^c
12	30	—	—	3	—	239	226	465	33
88	127	—	—	4	5	402	372	774	13
228	372	—	—	15	11	1474	1553	3027	35
10	16	—	—	5	—	114	57	171	36
1	—	—	—	—	—	23	8	31	38
21	18	—	—	5	1	250	123	373	39
43	101	—	—	2	2	453	497	950	172
9	10	—	—	3	—	286	318	604	41 ^a
31	55	—	—	3	2	524	523	1047	41 ^b
1134	1755	2	1	89	74	18629	21153	39782	43
13	37	—	—	11	6	826	964	1790	42
64	155	—	—	3	4	932	882	1814	47 a 49

Segue TAVOLA VII. — Morti, durante l'anno 1926, secondo lo stato civile, le

Numero dell'Elenco nosologico	Cause di morte	Celibi e Nubili		Coniugati	
		Maschi	Femmine	Maschi	Femmine
44 a 46, 49 ^a e 49 ^b	Tubercolosi dell'intestino e del peritoneo, dell'apparecchio genito-urinario, di altri organi e di organi non specificati	536	691	540	796
50	Sifilide	141	51	331	123
16, 18, 24, 27 ^a , 27 ^b , 27 ^c , 27 ^d , 28, 29, 30, 31, 34, 37, 40, 51, 52, 53	Altre malattie infettive	32	42	81	68
54	Rachitide	3	2	1	—
55	Pellagra	15	7	33	22
57, 58, 59	Scorbuto, porpora emorragica, emofilia	61	31	89	66
60 e 173	Gotta e reumatismo cronico	67	124	218	214
61	Diabete	212	145	879	592
62	Marasma senile	2741	3343	10800	5168
63 ^a , 63 ^b , 64 ^a , 64 ^b	Anemie e leucemie	206	208	549	613
66 ^a	Morbo di Flaiani-Basedow	8	44	7	76
66 ^b	Altre malattie della ghiandola tiroide	18	21	19	21
67	Malattie delle ghiandole paratiroidi	1	2	3	1
69	Malattie delle capsule surrenali (Morbo di Addison)	26	23	72	59
70 a 80	I tumori maligni	1246	1572	7268	5948
56, 65, 68, 69 bis, 81, 82,	Altre malattie generali	167	153	191	255
83	Meningite semplice cerebrale e spinale	377	323	371	301
86	Encefalite	78	78	173	114
87, 88, 91	Apoplessia, congestione, embolia, trombosi e rammollimento cerebrale	2419	2088	13472	7174
84	Tabè dorsale	66	22	188	54
89 ^a e 89 ^b	Paralisi senza causa indicata	396	317	1891	954
92	Paralisi progressiva degli alienati o demenza paralitica	97	22	252	62
93	Altre forme di alienazione mentale	268	187	269	240
84 ^a , 85, 90, 94, 95, 96, 97, 99	Altre malattie del sistema nervoso	746	665	1042	624

nel Regno, in età da 15 anni in su, distinti cause di morte ed il sesso.

Vedovi		Divorziati		Stato civile ignoto		TOTALE			Numero dell'Elenco nosologico
Maschi	Femmine	Maschi	Femmine	Maschi	Femmine	Maschi	Femmine	in complesso	
77	189	—	—	8	6	1161	1682	2843	44 a 46, 49 ^a e 49 ^b
56	64	—	—	12	8	540	246	786	50
17	21	—	—	6	5	136	136	272	16, 18, 24, 27 ^a , 27 ^b , 27 ^c , 27 ^d , 28, 29, 30, 31, 34, 37, 40, 51, 52, 53
1	2	—	—	—	—	5	4	9	54
13	17	—	—	1	—	62	46	108	55
29	33	—	—	1	—	180	130	310	57, 58, 59
114	270	—	—	1	1	400	609	1009	60 e 173
209	426	—	—	8	4	1308	1167	2475	61
14329	23700	1	1	348	278	28219	32490	60709	62
101	174	—	—	4	3	860	998	1858	63 ^a , 63 ^b , 64 ^a , 64 ^b
—	25	—	—	—	—	15	145	160	66 ^a
4	17	—	—	1	—	42	59	101	66 ^b
—	2	—	—	—	—	4	5	9	67
10	19	—	—	—	2	108	103	211	69
2011	4078	—	1	80	85	10605	11684	22289	70 a 80
38	78	—	—	34	24	430	510	940	56, 65, 68, 69 bis, 81, 82
53	69	—	—	6	2	807	695	1502	83
26	39	—	—	5	2	282	233	515	
7330	11148	2	2	239	111	23462	20523	43985	87, . . .
41	44	—	—	5	1	300	121	421	84
904	1372	—	—	31	14	3222	2657	5879	89 ^a e 89 ^b
30	29	—	—	22	2	401	115	516	92
51	116	—	—	39	22	627	565	1192	93
380	472	1	—	44	17	2213	1778	3991	84 ^a , 85, 90, 94, 95, 96, 97, 99

Segue TAVOLA VII. — Morti, durante l'anno 1926, secondo lo stato civile, le

Numero dell'Elenco nosologico	Cause di morte	Celibi e Nubili		Coniugati	
		Maschi	Femmine	Maschi	Femmine
103	Bronchite acuta	54	68	185	168
104	Bronchite cronica	535	596	2752	1773
105	Malattie della pleura	375	269	714	416
107 ^a e 107 ^b	Polmonite crupale.	2275	1498	7127	3968
108	Bronco polmonite acuta (compresa la bronchite capillare) .	2614	2468	8304	5558
102 ^a , 102 ^b , 106, 109 ^a , 109 ^b , 110 ^a , 110 ^b , 111, 112	Altre malattie dell'apparecchio respiratorio (esclusa la tubercolosi)	356	205	1481	692
113 ^a	Aneurisma	80	37	385	123
113 ^b e 113 ^c	Arteriosclerosi ed altre malattie delle arterie	535	401	2461	696
117 ^a , 117 ^b e 118	Malattie del cuore e del pericardio	4240	5112	15161	13442
119	Angina pectoris	135	62	771	257
114, 115, 116, 121, 122	Altre malattie dell'apparecchio circolatorio	60	59	171	205
125 ^a	Ulcera dello stomaco	147	89	566	222
125 ^b	Ulcera del duodeno	41	17	144	42
126	Altre malattie dello stomaco	105	93	440	255
127 ^a e 127 ^b	Cirrosi epatica	480	136	2729	765
129	Calcoli biliari	29	30	128	274
128, 130, 132	Atrofia gialla acuta del fegato, ittero grave ed altre malattie del fegato (escluso l'echinococco)	176	136	701	536
134 ^b	Enteriti	909	933	2325	1747
135	Volvolo, occlusione intestinale	207	136	589	400
137	Fernie intestinali e addominali	122	60	515	241
131, 138	Malattie da echinococco	15	7	33	27
139 ^a , 139 ^b , 139 ^c , 139 ^d , 139 ^e , 139 ^f	Malattie da parassiti intestinali (escluso l'echinococco e l'anchilostoma)	2	9	5	6

nel Regno, in età da 15 anni in su, distinti cause di morte ed il sesso.

Vedovi		Divorziati		Stato civile ignoto		TOTALE			Numero dell'Elenco nosologico
Maschi	Femmine	Maschi	Femmine	Maschi	Femmine	Maschi	Femmine	in complesso	
146	277	—	—	5	8	390	521	911	103
1741	3332	—	—	48	30	5076	5731	10807	104
194	184	—	—	5	7	1288	876	2164	105
2193	3320	1	1	102	48	11698	8835	20533	107 ^a e 107 ^b
3586	6534	—	3	118	85	14622	14648	29270	108
526	771	—	—	14	9	2377	1677	4054	102 ^a , 102 ^b , 106, 109 ^a , 109 ^b , 110 ^a , 110 ^b , 111, 112
90	118	—	—	3	1	558	279	837	113 ^a
1915	2206	—	—	42	38	4953	3341	8294	113 ^b e 113 ^c
7767	17622	—	2	228	221	27396	36399	63795	117 ^a , 117 ^b e 118
195	234	—	—	8	1	1109	554	1663	119
63	115	—	—	4	4	298	383	681	114, 115, 116, 121, 122
102	127	—	—	7	1	822	439	1261	125 ^a
23	26	—	—	—	—	208	85	293	125 ^b
121	217	—	—	7	3	673	568	1241	126
638	457	—	—	16	5	3863	1363	5226	127 ^a e 127 ^b
24	150	—	—	1	1	182	455	637	129
197	321	—	—	8	10	1082	1003	2085	128, 130, 132
1155	2145	—	1	68	57	4457	4883	9340	134 ^b
180	334	—	—	7	5	983	875	1858	135
232	248	—	—	15	2	884	551	1435	137
6	9	—	—	1	—	55	43	98	131, 138
—	1	—	—	—	—	7	16	23	139 ^a , 139 ^b , 139 ^c , 139 ^d , 139 ^e , 139 ^f

Segue TAVOLA VII. — Morti, durante l'anno 1926, secondo lo stato civile, le

nel Regno, in età da 15 anni in su, distinti cause di morte ed il sesso.

Numero dell'Elenco nosologico	Cause di morte	Celibi e Nubili		Coniugati		Vedovi		Divorziati		Stato civile ignoto		TOTALE			Numero dell'Elenco nosologico
		Maschi	Femmine	Maschi	Femmine	Maschi	Femmine	Maschi	Femmine	Maschi	Femmine	Maschi	Femmine	in complesso	
140	Anchilostomiasi	1	1	2	3	—	—	—	—	—	—	3	4	7	140
141	Appendicite e tifite	271	157	361	267	30	78	—	—	4	1	666	503	1169	141
143	Peritonite senza causa indicata	370	323	568	758	114	206	—	—	4	7	1056	1294	2350	143
123, 124 ^a , 124 ^b , 133, 136, 142, 145	Altre malattie dell'apparecchio digerente	200	143	382	242	107	155	—	—	11	5	700	545	1245	123, 124 ^a , 124 ^b , 133, 136, 142, 145
146 ^a	Nefrite acuta	125	118	225	336	48	100	—	—	5	4	403	558	961	146 ^a
146 ^b	Nefrite cronica	1040	1092	3419	2932	1071	2042	—	1	61	41	5591	6108	11699	146 ^b
146 ^c e 146 ^d	Altre malattie dei reni e dei loro annessi	59	56	236	149	82	105	—	—	3	—	380	310	690	146 ^c e 146 ^d
147	Malattie della vescica	168	37	821	76	458	97	—	—	14	—	1461	210	1671	147
148	Calcoli delle vie urinarie	24	16	129	46	30	20	—	—	2	—	185	82	267	148
149 ^a , 149 ^b , 149 ^c	Altre malattie dell'apparecchio uropoietico e della prostata	124	2	677	2	362	3	—	—	12	—	1175	7	1182	149 ^a , 149 ^b , 149 ^c
153 ^a , 153 ^b	Malattie dell'utero	—	77	—	191	—	58	—	—	—	2	—	328	328	153 ^a , 153 ^b
151, 152 e 154	Altre malattie non puerperali degli organi genitali femminili	—	78	—	273	—	62	—	—	—	3	—	416	416	151, 152 e 154
160	Febbre puerperale	—	72	—	834	—	14	—	—	—	2	—	922	922	160
156 ^a a 159, 161 a 164	Altre malattie di gravidanza, parto e puerperio	—	119	—	1727	—	21	—	—	—	6	—	1873	1873	156 ^a a 159, 161 a 164
165 a 170	Malattie della pelle e dei suoi annessi	212	129	687	323	349	379	—	—	14	13	1262	844	2106	165 a 170
171, 174, 175, 176	Malattie delle ossa, delle articolazioni, psioite ed altre malattie degli organi della locomozione	137	70	118	80	36	79	—	—	1	2	292	231	523	171, 174, 175, 176
180	Alcoolismo acuto	10	—	16	4	6	1	—	—	2	—	34	5	39	180
177	Alcoolismo cronico	181	25	492	60	160	32	—	—	18	2	851	119	970	177
181 a 199, 207 a 209	Morti violente accidentali	2513	397	3732	717	810	589	3	—	179	30	7237	1733	8970	181 a 199, 207 a 209
200 ^a , 200 ^b , 200 ^c , 202, 204	Omicidi	374	48	476	149	47	30	—	—	37	4	934	231	1165	200 ^a , 200 ^b , 200 ^c , 202, 204
210 a 219	Suicidi	1164	388	1327	390	332	163	—	—	79	7	2902	948	3850	210 a 219
100, 101, 120, 150, 155, 178, e 179	Altre malattie	424	226	985	471	446	543	—	—	26	9	1881	1249	3130	100, 101, 120, 150, 155, 178, e 179
o	Morti per causa ignota o non dichiarata o male indicata	75	60	113	112	18	51	—	—	29	16	235	239	474	o
TOTALE		44864	40989	116540	81240	54311	91072	10	14	2309	1436	218034	214751	432785	

TAVOLA VIII — A) Morti, durante l'anno classificati secondo

Numero dell'Elenco nosologico	Cause di morte	Piemonte				Liguria				
		Alessandria* (ab. 81.551)	Cuneo* (ab. 32.729)	Novara* (ab. 59.029)	Torino* (ab. 526.075)	Genova* (ab. 587.219)	Imperia* (ab. 26.936)	Spezia* (ab. 95.820)	Bergamo* (ab. 65.575)	Brescia* (ab. 107.257)
1 a 5	Malattie fetali e vizi congeniti . . .	6	2	1	33	16	—	2	10	18
6 a 9	Debolezza congenita, immaturità e malattie speciali dei neonati	31	18	18	202	193	6	28	81	87
10	Vainolo e vaiuoloide	—	—	—	—	—	—	—	—	—
11	Morbillo	3	1	1	3	22	4	8	—	—
12	Scarlattina	—	—	—	2	7	—	5	1	—
14 ^a e 14 ^b	Infezioni tifoidee (tifo addominale e paratifi)	12	7	8	77	148	4	11	58	57
17	Febbre melitense	—	—	—	3	1	—	—	—	—
19	Meningite cerebro-spinale epidemica	—	—	—	—	1	—	—	—	—
20	Difterite e croup	1	4	4	25	13	3	2	10	13
21	Pertosse	4	15	1	25	25	2	2	4	16
22 ^a e 22 ^b	Influenza	32	6	19	208	117	7	27	15	40
23 ^a e 23 ^b	Malaria e cachessia palustre	—	—	—	5	3	—	—	—	—
25	Enterite coleriforme	—	—	—	—	—	—	—	—	—
26 ^a , 26 ^b , e 26 ^c	Dissenteria	—	—	2	1	7	—	1	2	1
32	Poliomielite anteriore acuta	—	—	—	6	1	—	1	—	1
33	Encefalite letargica	—	—	1	7	8	1	—	—	—
13	Risipola	2	1	4	23	18	1	3	2	8
35	Setticemia e pioemia (non puerperali)	13	11	14	101	60	4	2	33	26
36	Pustola maligna, carbonchio	1	—	1	5	10	—	—	—	1
38	Rabbia	—	—	—	—	1	—	—	—	1
39	Tetano	3	3	3	6	7	—	2	7	8
172	Reumatismo articolare acuto	6	1	1	19	18	1	3	3	4
41	Tubercolosi disseminata { a) acuta b) cronica	—	1	2	16	9	1	3	2	5
43	Tubercolosi dell'apparecchio respiratorio	149	67	128	1028	1019	28	165	142	223
42	Tubercolosi delle meningi e del sistema nervoso centrale	12	4	13	89	116	4	20	19	20
47 a 49	Tubercolosi articolare, delle ossa e della colonna vertebrale	5	1	5	47	48	1	4	9	14

(a) I Comuni contrassegnati con l'asterisco avevano un centro di popolazione presente superiore a 10.000 abitanti cembre 1926.

1926, nei 76 Comuni capiluoghi di Provincia le cause di morte (a).

Lombardia						Venezia Tridentina	Veneto						Venezia Giulia e Zara				Numero dell'Elenco nosologico		
Como* (ab. 49.041)	Cremona* (ab. 61.166)	Mantova* (ab. 41.889)	Milano* (ab. 886.050)	Pavia* (ab. 47.801)	Sondrio (ab. 10.058)	Trento* (ab. 60.769)	Belluno* (ab. 27.962)	Padova* (ab. 121.019)	Rovigo* (ab. 16.420)	Treviso* (ab. 52.663)	Udine* (ab. 58.514)	Venezia* (ab. 247.535)	Verona* (ab. 94.969)	Vicenza* (ab. 65.112)	Fiume* (ab. 47.066)	Pola* (ab. 57.887)		Trieste* (ab. 242.228)	Zara* (ab. 17.881)
5	6	—	34	1	—	2	2	15	—	5	4	36	6	4	2	1	11	—	1 a 5
24	53	17	348	11	2	25	26	87	16	17	35	186	59	70	36	39	161	24	6 a 9
—	—	—	—	1	—	—	—	—	—	—	—	1	—	—	—	—	—	—	10
—	1	2	6	1	—	—	5	12	—	6	2	13	5	8	16	4	58	7	11
1	—	1	7	1	—	—	2	6	1	1	1	4	5	16	19	1	10	9	12
26	39	12	333	35	—	12	3	28	3	11	16	78	58	3	6	16	44	3	14 ^a e 14
—	—	—	—	—	—	—	—	—	—	—	—	—	—	—	—	—	—	—	17
—	1	—	1	—	—	—	—	—	—	—	2	—	1	1	—	—	—	—	19
3	6	5	27	1	—	7	1	26	5	25	6	14	8	6	3	6	13	1	20
1	7	—	45	—	7	—	2	30	—	21	6	14	10	2	1	—	8	—	21
27	49	14	190	2	2	9	10	75	1	27	15	75	23	45	9	3	27	3	22 ^a e 22 ^b
—	—	2	3	—	—	—	—	1	—	1	2	3	2	—	—	1	4	7	23 ^a e 23 ^b
—	—	—	—	—	—	—	—	—	—	—	—	—	—	—	—	—	—	—	25
1	—	—	—	—	—	—	1	3	1	—	—	5	—	—	—	4	1	—	26 ^a , 26 ^b e 26 ^c
—	—	1	3	—	—	1	—	4	—	—	3	4	—	1	1	—	1	—	32
1	3	—	8	1	—	4	—	1	1	1	3	2	2	—	—	1	1	1	33
2	5	1	51	1	—	1	3	8	1	2	1	4	10	3	2	5	5	2	13
8	14	13	149	10	2	1	4	17	9	6	11	45	12	16	5	9	26	10	35
—	1	2	1	—	1	—	—	—	—	—	—	—	—	—	—	—	1	—	36
—	1	—	1	—	—	—	—	3	—	—	—	—	—	—	—	—	—	—	38
2	3	3	8	2	1	1	3	7	2	9	2	4	3	1	—	—	3	—	39
—	11	2	29	2	—	—	3	6	1	5	3	6	3	1	2	—	7	—	172
2	6	5	24	2	—	1	—	8	6	5	3	13	3	2	8	1	15	—	41 ^a
6	8	10	36	—	—	1	2	10	3	5	3	5	7	5	2	2	—	1	41 ^b
90	135	111	1077	110	18	117	72	308	55	150	129	409	169	145	162	136	546	43	43
5	13	16	151	15	4	26	9	60	6	25	17	102	27	31	19	9	84	11	42
6	4	3	49	2	3	4	4	13	8	3	5	16	9	7	2	5	12	2	47 a 49

tensiti al 1° dicembre 1921, tenuto conto, però, delle variazioni territoriali avvenute da detta data a tutto il 31 di-

Segue TAVOLA VIII. — A) Morti, durante l'anno classificati secondo

Numero dell'Elenco nosologico	Cause di morte	Piemonte				Liguria				
		Alessandria* (ab. 81.551)	Cuneo* (ab. 32.729)	Novara* (ab. 59.029)	Torino* (ab. 526.075)	Genova* (ab. 587.219)	Imperia* (ab. 26.936)	Spezia* (ab. 95.820)	Bergamo* (ab. 65.575)	
44 a 46, 49 ^a e 49 ^b	Tubercolosi dell'intestino e del peritoneo, dell'apparecchio genito-urinario, di altri organi e di organi non specificati	8	4	3	57	50	2	8	12	26
50	Sifilide	2	1	7	25	33	3	4	3	6
16, 18, 24, 27 ^a , 27 ^b , 27 ^c , 27 ^d , 28, 29, 30, 31, 34, 37, 40, 51, 52, 53	Altre malattie infettive	—	4	—	4	4	1	—	3	3
54	Rachitide	1	—	—	—	2	—	—	1	1
55	Pellagra	—	—	—	—	—	—	—	1	—
57, 58, 59	Scorbuto, porpora emorragica, emofilia	1	—	2	5	3	—	1	2	2
60 e 173	Gotta e reumatismo cronico	—	1	1	17	12	1	2	3	4
61	Diabete	4	3	8	57	81	2	6	2	13
62	Marasma senile	112	17	75	345	431	35	38	67	75
63 ^a , 63 ^b , 64 ^a , 64 ^b	Anemie e leucemie	6	1	2	66	29	—	7	13	12
66 ^a	Morbo di Flaiani-Basedow	1	1	—	12	4	—	2	—	—
66 ^b	Altre malattie della ghiandola tiroide	—	—	1	2	—	1	—	1	—
67	Malattie delle ghiandole paratiroidei	—	—	—	1	2	—	—	—	1
69	Malattie delle capsule surrenali (Morbo di Addison)	—	1	1	6	3	—	—	1	2
70 a 80	Tumori maligni	48	24	58	572	502	16	64	46	124
56, 65, 68, 69 bis, 81, 82	Altre malattie generali	3	—	6	5	14	1	1	—	2
83	Meningite semplice cerebrale e spinale	8	5	5	32	75	3	7	15	24
86	Encefalite	2	—	8	17	12	—	1	4	4
87, 88, 91	Apoplessia, congestione, embolia, trombosi e rammollimento cerebrale	72	30	79	539	538	20	69	99	153
84	Tabes dorsale	1	—	2	14	9	1	2	2	2
89 ^a e 89 ^b	Paralisi senza causa indicata	18	7	5	55	66	1	6	11	19
92	Paralisi progressiva degli alienati o demenza paralitica	4	—	7	7	16	—	—	3	5
93	Altre forme di alienazione mentale	38	—	11	31	40	—	—	14	10
98	Eclampsia infantile	3	3	—	17	34	1	7	2	11
84 ^a , 85, 90, 94, 95, 96, 97, 99	Altre malattie del sistema nervoso	21	—	25	76	64	3	11	15	20

(a) Veggasi la nota a pag. 234.

1926, nei 76 Comuni capiluoghi di Provincia le cause di morte (a).

Numero dell'Elenco nosologico	Lombardia							Venezia Tridentina	Veneto							Venezia Giulia e Zara			Numero dell'Elenco nosologico	
	Como* (ab. 49.041)	Cremona* (ab. 61.166)	Mantova* (ab. 41.889)	Milano* (ab. 886.050)	Pavia* (ab. 47.801)	Sondrio (ab. 10.058)	Trento* (ab. 60.769)	Belluno* (ab. 27.962)	Padova* (ab. 121.019)	Rovigo* (ab. 16.420)	Treviso* (ab. 52.663)	Udine* (ab. 58.514)	Venezia* (ab. 247.555)	Verona* (ab. 94.969)	Vicenza* (ab. 65.112)	Fiume* (ab. 47.066)	Pola* (ab. 57.887)	Trieste* (ab. 242.228)		Zara* (ab. 17.881)
44 a 46, 49 ^a e 49 ^b	10	5	4	78	3	2	10	4	27	3	6	13	25	27	12	4	4	28	3	44 a 46, 49 ^a e 49 ^b
50	3	6	10	54	1	—	—	1	11	—	2	6	22	6	21	8	4	37	1	50
16, 18, 24, 27 ^a , 27 ^b , 27 ^c , 27 ^d , 28, 29, 30, 31, 34, 37, 40, 51, 52, 53	1	1	—	3	1	—	—	1	2	—	1	—	3	1	1	—	—	3	—	16, 18, 24, 27 ^a , 27 ^b , 27 ^c , 27 ^d , 28, 29, 30, 31, 34, 37, 40, 51, 52, 53
54	—	—	3	6	—	1	—	—	5	1	1	—	22	2	14	1	1	9	6	54
55	—	1	—	1	—	—	—	—	4	—	—	2	1	—	4	—	—	—	—	55
57, 58, 59	—	2	—	10	—	—	1	—	2	—	5	—	4	1	2	1	—	1	—	57, 58, 59
60 e 173	2	—	2	22	2	—	1	2	4	1	2	2	3	4	5	1	—	7	—	60 e 173
61	11	10	5	78	7	—	1	3	13	5	3	3	18	8	5	2	4	27	2	61
62	41	52	58	384	45	9	86	35	132	33	31	36	133	100	62	40	62	253	31	62
63 ^a , 63 ^b , 64 ^a , 64 ^b	5	2	9	43	5	1	4	1	11	1	4	4	10	6	2	1	2	15	—	63 ^a , 63 ^b , 64 ^a , 64 ^b
66 ^a	1	2	—	6	—	—	—	1	3	—	1	1	1	—	2	—	—	2	—	66 ^a
66 ^b	2	1	—	4	—	—	2	2	—	—	—	—	—	—	—	—	—	2	—	66 ^b
67	1	—	—	3	1	—	—	—	—	1	1	1	3	1	—	—	1	—	—	67
69	—	1	1	4	—	—	—	—	—	1	2	1	1	1	—	1	—	—	—	69
70 a 80	71	112	47	907	68	6	43	25	117	17	67	77	258	103	59	56	48	301	11	70 a 80
56, 65, 68, 69 bis, 81, 82	3	1	2	10	—	—	1	—	3	—	1	1	14	1	2	—	—	3	2	56, 65, 68, 69 bis, 81, 82
83	5	9	4	91	9	1	4	5	9	3	13	6	32	9	7	7	6	18	4	83
86	3	1	—	22	1	—	1	—	2	—	4	5	3	1	2	—	4	4	—	86
87, 88, 91	72	97	62	918	57	12	60	15	116	15	70	56	220	144	76	32	19	146	5	87, 88, 91
84	1	—	1	21	1	—	1	—	1	—	2	—	1	3	3	2	—	9	—	84
89 ^a e 89 ^b	6	6	9	66	2	1	—	3	16	2	2	3	32	18	4	4	3	12	2	89 ^a e 89 ^b
92	8	5	1	11	—	—	—	—	7	—	1	8	5	2	4	2	4	7	—	92
93	25	1	—	5	1	1	3	—	4	1	20	26	4	12	6	1	2	5	—	93
98	1	—	3	27	1	2	4	1	3	4	2	2	39	6	3	17	12	41	2	98
84 ^a , 85, 90, 94, 95, 96, 97, 99	36	7	4	86	3	1	7	3	17	2	19	17	24	15	12	4	8	16	—	84 ^a , 85, 90, 94, 95, 96, 97, 99

Segue TAVOLA VIII. — A) Morti, durante l'anno classificati secondo

Numero dell'Elenco nosologico	Cause di morte	Piemonte				Liguria				
		Alessandria* (ab. 81.551)	Cuneo* (ab. 32.729)	Novara* (ab. 59.029)	Torino* (ab. 526.075)	Genova* (ab. 587.219)	Imperia* (ab. 26.936)	Spezia* (ab. 95.820)	Bergamo* (ab. 65.575)	Brescia* (ab. 107.257)
103	Bronchite acuta	4	9	2	20	43	5	15	11	15
104	Bronchite cronica	17	17	16	145	71	13	7	17	46
105	Malattie della pleura	7	3	6	55	65	3	6	22	19
107 ^a e 107 ^b	Polmonite crupale	32	25	27	420	239	1	34	91	102
108	Bronco polmonite acuta (compresa la bronchite capillare)	91	48	65	661	866	30	102	120	275
102 ^a , 102 ^b , 106, 109 ^a , 109 ^b , 110 ^a , 110 ^b , 111, 112	Altre malattie dell'apparecchio respiratorio (esclusa la tubercolosi)	11	—	7	40	41	3	6	11	13
113 ^a	Aneurisma	1	—	2	24	21	—	1	3	2
113 ^b e 113 ^c	Arteriosclerosi ed altre malattie delle arterie	27	7	12	134	124	3	17	25	17
117 ^a , 117 ^b e 118	Malattie del cuore e del pericardio	157	91	126	908	1045	35	140	149	209
119	Angina pectoris	2	2	2	35	31	1	—	3	1
114, 115, 116, 121, 122	Altre malattie dell'apparecchio circolatorio	3	—	1	18	11	—	—	3	5
125 ^a	Ulcera dello stomaco	2	2	—	28	16	—	6	3	4
125 ^b	Ulcera del duodeno	4	1	3	6	7	—	1	1	1
126	Altre malattie dello stomaco	5	3	5	21	19	7	—	8	12
127 ^a e 127 ^b	Cirrosi epatica	13	7	19	123	95	2	13	24	26
129	Calcoli biliari	—	—	5	30	29	1	5	2	2
128, 130, 132	Atrofia gialla acuta del fegato, ittero grave ed altre malattie del fegato (escluso l'echinococco)	6	3	8	37	51	—	6	8	9
134 ^a	Enteriti (al di sotto di 2 anni)	35	90	30	330	340	26	57	185	212
134 ^b	Enteriti (da 2 anni in su)	16	14	22	145	89	6	13	27	60
135	Volvolo, occlusione intestinale	5	6	2	29	30	—	4	11	5
137	Ernie intestinali e addominali	6	1	8	46	26	2	—	7	11
131, 138	Malattie da echinococco	—	—	—	2	—	—	1	—	1
139 ^a , 139 ^b , 139 ^c , 139 ^d , 139 ^e , 139 ^f	Malattie da parassiti intestinali (escluso l'echinococco e l'anchilostoma)	—	—	—	1	—	—	—	—	1

(a) Veggasi la nota a pag. 234.

1926, nei 76 Comuni capiluoghi di Provincia le cause di morte (a).

Lombardia								Venezia Tridentina	Veneto								Venezia Giulia e Zara				Numero dell'Elenco nosologico
Como* (ab. 49.041)	Cremona* (ab. 61.166)	Mantova* (ab. 41.889)	Milano* (ab. 886.050)	Pavia* (ab. 47.801)	Sondrio (ab. 10.058)	Trento* (ab. 60.769)	Belluno* (ab. 27.962)	Padova* (ab. 121.019)	Rovigo* (ab. 16.420)	Treviso* (ab. 52.663)	Udine* (ab. 58.514)	Venezia* (ab. 247.535)	Verona* (ab. 94.969)	Vicenza* (ab. 65.112)	Fiume* (ab. 47.066)	Pola* (ab. 57.887)	Trieste* (ab. 242.228)	Zara* (ab. 17.881)			
3	3	6	83	7	—	15	20	16	7	2	5	24	8	2	4	19	27	9	103		
11	14	23	167	17	—	5	10	32	5	11	4	50	37	18	—	5	39	2	104		
12	11	5	106	6	1	8	8	8	1	1	11	20	14	5	3	6	22	3	105		
38	39	13	460	32	5	63	16	45	6	21	29	139	60	25	37	56	168	6	107 ^a e 107 ^b		
88	117	81	1175	74	28	65	49	226	18	103	87	426	127	114	57	37	271	21	108		
14	16	6	77	2	—	3	6	17	6	10	16	28	15	5	4	9	84	7	102 ^a , 102 ^b , 106, 109 ^a , 109 ^b , 110 ^a , 110 ^b , 111, 112		
2	1	1	37	1	—	—	1	1	2	1	2	27	2	2	2	3	11	1	113 ^a		
14	18	5	269	7	3	9	8	38	3	20	38	109	37	12	30	4	172	1	113 ^b e 113 ^c		
120	140	61	1305	117	34	121	58	136	39	111	112	380	149	95	71	61	286	21	117 ^a , 117 ^b e 118		
2	1	5	40	—	—	2	2	9	—	2	4	20	6	5	4	3	12	—	119		
—	3	1	28	2	1	1	—	2	2	2	—	2	2	1	—	—	4	1	114, 115, 116, 121, 122		
1	8	—	37	2	—	4	2	6	—	6	7	17	5	—	7	3	25	1	125 ^a		
1	—	1	6	2	—	2	1	6	1	2	1	7	1	—	—	—	8	—	125 ^b		
1	5	2	35	2	1	1	2	3	1	1	6	9	12	3	2	2	3	—	126		
25	19	7	158	6	1	2	5	18	1	12	11	27	16	6	5	6	26	3	127 ^a e 127 ^b		
4	3	—	17	1	—	—	1	4	2	5	2	10	5	3	—	5	10	—	129		
6	5	2	68	3	1	5	2	11	1	2	8	13	4	3	3	1	15	2	128, 130, 132		
59	49	27	592	23	19	41	18	130	17	63	64	319	139	45	56	40	147	33	134 ^a		
23	13	4	146	13	2	13	9	27	6	10	8	38	19	16	3	4	21	2	134 ^b		
4	5	1	49	2	1	3	3	8	2	6	5	7	2	4	3	5	10	—	135		
7	1	2	28	1	1	2	5	9	2	8	3	12	2	6	3	3	8	3	137		
—	—	—	3	—	—	—	—	—	—	—	—	1	—	—	—	—	—	—	1	131, 138	
—	—	—	2	1	—	—	—	1	1	3	—	3	—	—	—	—	1	—	—	139 ^a , 139 ^b , 139 ^c , 139 ^d , 139 ^e , 139 ^f	

Segue TAVOLA VIII. — A) Morti, durante l'anno classificati secondo

Numero dell'Elenco nosologico	Cause di morte	Piemonte				Liguria				
		Alessandria* (ab. 81.551)	Cuneo* (ab. 32.729)	Novara* (ab. 59.029)	Torino* (ab. 526.075)	Genova* (ab. 587.219)	Imperia* (ab. 26.936)	Spezia* (ab. 95.820)	Bergamo* (ab. 65.575)	Brescia* (ab. 107.257)
140	Anchilostomiasi	—	—	—	—	—	—	—	—	
141	Appendicite e tiflite	2	2	6	46	18	2	12	9	13
143	Peritonite senza causa indicata	8	11	7	34	54	—	5	13	7
123, 124 ^a , 124 ^b , 133, 136, 142, 145	Altre malattie dell'apparecchio digerente	11	2	6	23	31	5	10	9	8
146 ^a	Nefrite acuta	4	3	1	14	15	—	5	9	4
146 ^b	Nefrite cronica	20	8	18	189	142	4	11	40	47
146 ^c e 146 ^d	Altre malattie dei reni e dei loro annessi	2	—	5	37	20	1	3	4	1
147	Malattie della vescica	6	3	5	43	23	—	7	5	8
148	Calcoli delle vie urinarie	1	—	1	10	7	—	—	—	—
149 ^a , 149 ^b , 149 ^c	Altre malattie dell'apparecchio uropoietico e della prostata	2	2	4	40	21	—	7	4	9
153 ^a , 153 ^b	Malattie dell'utero	3	—	3	35	12	—	—	—	1
151, 152 e 154	Altre malattie non puerperali degli organi genitali femminili	—	1	1	23	7	—	2	2	6
160	Febbre puerperale	—	—	1	9	8	2	—	2	4
156 ^a a 159, 161 a 164	Altre malattie di gravidanza, parto e puerperio	2	5	6	26	21	—	4	6	22
165 a 170	Malattie della pelle e dei suoi annessi	3	2	15	43	48	4	10	8	17
171, 174, 175, 176	Malattie delle ossa, delle articolazioni, psioite ed altre malattie degli organi della locomozione	—	1	1	15	22	—	7	3	8
180	Alcoolismo acuto	—	—	—	1	—	—	—	1	—
177	Alcoolismo cronico	11	1	9	6	45	1	—	10	7
181 a 199, 207 a 209	Morti violente accidentali	27	21	29	212	153	7	47	43	71
200 ^a a 202, 204	Omicidi e infanticidi	1	1	1	23	15	—	3	2	5
210 a 219	Suicidi	15	4	5	118	109	3	17	6	25
100, 101, 120, 150, 155, 178 e 179	Altre malattie	15	5	2	113	83	3	6	6	14
0	Morti per causa ignota o non dichiarata o male indicata	1	—	—	8	11	—	—	2	2
	TOTALE	1211	645	1028	8239	8028	329	1120	1638	2398

(a) Veggasi la nota a pag. 234.

1926, nei 76 Comuni capiluoghi di Provincia le cause di morte (a).

Lombardia						Venezia-Tridentina	Veneto						Venezia Giulia e Zara				Numero dell'Elenco nosologico		
Como* (ab. 49.041)	Cremona* (ab. 61.166)	Mantova* (ab. 41.889)	Milano* (ab. 886.050)	Pavia* (ab. 47.801)	Sondrio* (ab. 10.058)	Trento* (ab. 60.769)	Belluno* (ab. 27.962)	Padova* (ab. 121.019)	Rovigo* (ab. 16.420)	Treviso* (ab. 52.663)	Udine* (ab. 58.514)	Venezia* (ab. 247.535)	Verona* (ab. 94.969)	Vicenza* (ab. 65.112)	Fiume* (ab. 47.066)	Pola* (ab. 57.887)		Trieste* (ab. 242.228)	Zara* (ab. 17.881)
—	—	—	—	—	—	—	—	—	—	—	—	—	—	—	—	—	—	—	140
5	6	7	64	4	1	5	1	10	2	2	7	19	2	2	3	3	9	—	141
15	12	3	76	17	—	4	1	8	2	12	18	16	10	4	1	4	28	3	143
5	5	5	38	3	—	1	1	8	4	7	8	7	5	3	—	4	9	1	123, 124 ^a , 124 ^b , 133, 136, 142, 145
6	1	1	40	3	—	2	—	6	—	3	3	16	8	11	—	3	5	—	146 ^a
18	32	16	342	19	4	6	5	43	3	23	23	134	33	11	15	13	59	2	146 ^b
1	—	—	23	2	—	2	—	4	—	—	1	4	2	1	3	2	8	—	146 ^c e 146 ^d
2	4	4	32	9	—	3	3	8	3	4	—	15	3	2	6	1	9	2	147
1	—	—	10	—	—	—	—	1	—	1	—	3	1	—	1	1	4	1	148
1	3	5	52	2	—	1	—	5	1	3	6	11	8	—	2	1	19	—	149 ^a , 149 ^b , 149 ^c
3	4	—	8	—	—	—	3	5	—	2	1	3	2	3	—	—	1	—	153 ^a , 153 ^b
3	3	1	16	1	—	—	1	2	1	3	2	4	6	1	1	5	2	—	151, 152 e 154
4	10	3	27	4	—	—	3	4	2	6	—	5	3	—	2	1	5	—	160
5	1	3	34	1	—	4	5	13	5	5	3	10	7	5	1	5	9	2	156 ^a a 159, 161 a 164
9	10	7	95	6	2	2	8	16	3	11	7	25	16	8	9	5	19	2	165 a 170
5	2	—	34	1	—	1	2	6	1	5	5	7	4	6	—	2	11	1	171, 174, 175, 176
—	—	—	1	—	—	—	—	—	—	—	—	1	—	—	—	—	1	—	180
4	3	3	31	—	1	—	—	8	—	8	2	14	5	13	—	4	9	—	177
27	27	23	311	26	6	16	16	53	8	25	30	94	39	32	19	17	100	11	181 a 199, 207 a 209
3	—	—	24	1	—	—	—	5	1	2	1	4	4	—	—	1	6	1	200 ^a a 202, 204
12	10	9	184	5	2	7	3	24	4	12	24	62	23	16	21	11	91	4	210 a 219
7	8	6	163	8	4	4	—	25	4	7	5	19	13	9	5	—	13	1	100, 101, 120, 150, 155, 178 e 179
—	1	1	11	—	—	1	—	4	1	2	—	4	4	2	—	—	8	1	0
1089	1301	795	11945	839	195	865	532	2248	377	1130	1108	4079	1753	1174	863	782	3779	342	

Segue TAVOLA VIII. — A) Morti, durante l'anno classificati secondo

Numero dell'Elenco nosologico	Cause di morte	Emilia								
		Bologna* (ab. 230.050)	Ferrara* (ab. 114.905)	Forlì* (ab. 56.555)	Modena* (ab. 88.317)	Parma* (ab. 67.683)	Piacenza* (ab. 62.682)	Ravenna* (ab. 74.463)	Reggio nell'Emilia* (ab. 85.937)	Arezzo* (ab. 55.349)
1 a 5	Malattie fetali e vizi congeniti . . .	8	8	4	5	2	4	5	1	2
6 a 9	Debolezza congenita, immaturità e malattie speciali dei neonati . . .	102	121	39	57	67	57	37	57	54
10	Vaiuolo e vaiuoloide . . .	—	—	—	—	—	—	—	—	—
11	Morbillo . . .	—	—	—	—	19	2	—	4	—
12	Scarlattina . . .	2	3	—	—	1	—	1	—	—
14 ^a e 14 ^b	Infezioni tifoidee (tifo addominale e paratifi) . . .	33	17	5	16	28	30	11	25	28
17	Febbre melitense . . .	—	—	—	—	—	—	—	—	2
19	Meningite cerebro-spinale epidemica . . .	3	1	—	—	—	—	—	—	—
20	Difterite e croup . . .	12	10	1	11	5	4	3	8	7
21	Pertosse . . .	45	7	1	1	9	2	13	5	22
22 ^a e 22 ^b	Influenza . . .	88	24	31	15	14	8	48	80	5
23 ^a e 23 ^b	Malaria e cachessia palustre . . .	1	13	—	—	1	—	—	2	—
25	Enterite coleriforme . . .	—	—	—	—	—	—	—	—	—
26 ^a , 26 ^b , 26 ^c	Dissenteria . . .	—	—	—	—	1	—	1	—	—
32	Poliomielite anteriore acuta . . .	5	—	—	1	1	—	—	1	3
33	Encefalite letargica . . .	8	6	2	2	—	3	1	3	2
13	Risipola . . .	9	4	2	2	3	6	1	7	6
35	Setticemia e piovemia (non puerperali) . . .	52	11	8	10	15	27	1	19	9
36	Pustola maligna, carbonchio . . .	—	—	—	2	3	1	—	—	—
38	Rabbia . . .	—	—	—	—	—	—	—	—	—
39	Tetano . . .	9	2	1	2	3	3	2	2	1
172	Reumatismo articolare acuto . . .	10	6	1	5	1	3	—	3	1
41	Tubercolosi disseminata { a) acuta . . .	13	8	—	9	5	3	6	—	3
	{ b) cronica . . .	12	13	4	—	5	5	2	3	1
43	Tubercolosi dell'apparecchio respiratorio . . .	369	175	62	102	110	99	80	110	67
42	Tubercolosi delle meningi e del sistema nervoso centrale . . .	49	43	9	31	15	13	12	14	7
47 a 49	Tubercolosi articolare, delle ossa e della colonna vertebrale . . .	22	16	2	4	10	7	3	3	2

(a) Veggasi la nota a pag. 234.

1926, nei 76 Comuni capiluoghi di Provincia le cause di morte (a).

Toscana							Marche				Umbria	Lazio	Abruzzi e Molise				Numero dell'Elenco nosologico
Firenze* (ab. 267.513)	Grosseto (ab. 20.102)	Livorno* (ab. 122.474)	Lucca* (ab. 79.971)	Massa* (ab. 37.751)	Pisa* (ab. 74.478)	Siena* (ab. 46.121)	Ancona* (ab. 69.356)	Ascoli Piceno* (ab. 34.865)	Macerata* (ab. 25.124)	Pesaro* (ab. 33.291)	Perugia* (ab. 77.409)	Roma* (ab. 787.727)	Aquila degli Abruzzi* (ab. 24.913)	Campobasso* (ab. 18.217)	Chieti* (ab. 31.223)	Teramo (ab. 27.288)	
6	—	10	2	4	2	2	5	2	1	2	2	20	3	1	3	—	1 a 5
49	10	57	34	38	20	28	26	27	6	14	62	364	18	20	11	33	6 a 9
—	—	—	—	—	—	—	—	—	—	—	—	—	—	—	—	—	10
—	—	2	1	—	2	1	3	—	5	—	—	121	—	—	—	6	11
2	—	—	1	8	1	—	—	1	—	—	1	82	—	—	—	3	12
66	3	18	11	2	22	19	17	7	2	2	24	222	8	9	9	11	14 ^a e 14 ^b
—	—	2	—	—	—	—	—	—	—	—	—	—	—	—	—	—	17
—	—	—	—	—	1	—	—	—	—	—	—	9	—	—	—	—	19
12	4	14	10	3	4	1	7	2	2	7	5	87	3	1	5	3	20
13	3	14	6	7	10	3	5	4	2	—	9	85	—	1	—	1	21
106	3	15	37	3	30	22	16	7	10	7	37	197	6	3	3	12	22 ^a e 22 ^b
—	9	—	—	1	—	1	1	—	—	1	—	39	—	—	—	—	23 ^a e 23 ^b
—	—	—	—	—	—	—	—	—	—	—	—	—	—	—	—	—	25
1	—	—	—	—	—	1	1	—	1	—	2	3	—	—	—	—	26 ^a , 26 ^b , 26 ^c
2	1	—	1	1	2	—	—	—	—	—	2	7	—	—	—	—	32
5	—	4	3	—	—	1	4	1	—	—	2	8	—	—	—	—	33
11	1	3	1	1	4	3	2	—	—	2	3	39	—	2	—	—	13
50	2	36	13	8	18	9	9	2	2	3	11	146	2	—	4	1	35
5	—	2	3	—	—	—	—	—	—	—	—	3	—	—	—	—	36
—	—	—	—	—	—	—	—	—	—	—	—	1	2	—	—	—	38
4	1	—	1	1	3	1	2	2	—	2	—	7	—	—	—	—	39
8	2	3	3	1	3	2	2	—	3	1	2	13	—	1	—	1	172
3	1	4	1	—	2	2	1	2	—	2	4	26	—	2	—	—	41 ^a
7	—	5	5	1	1	11	2	5	—	2	3	36	2	—	1	1	41 ^b
478	20	216	146	36	137	96	103	39	17	51	95	1257	33	9	17	25	43
54	3	20	14	4	9	9	13	8	3	4	13	201	8	4	1	3	42
29	—	20	4	3	8	4	5	2	1	—	7	31	2	1	—	—	47 a 49

Segue TAVOLA VIII. — A) Morti, durante l'anno classificati secondo

Numero dell'Elenco nosologico	Cause di morte	Emilia								
		Bologna* (ab. 230.050)	Ferrara* (ab. 114.905)	Forlì* (ab. 56.555)	Modena* (ab. 88.317)	Parma* (ab. 67.683)	Piacenza* (ab. 62.682)	Ravenna* (ab. 74.463)	Reggio nell'Emilia* (ab. 85.937)	Arezzo* (ab. 55.349)
44 a 46, 49 ^a e 49 ^b	Tubercolosi dell'intestino e del peritoneo, dell'apparecchio genito-urinario, di altri organi e di organi non specificati	35	18	9	14	6	9	3	18	6
50	Sifilide	30	10	1	—	5	9	1	9	5
16, 18, 24, 27 ^a , 27 ^b , 27 ^c , 27 ^d , 28, 29, 30, 31, 34, 37, 40, 51, 52, 53	Altre malattie infettive	3	1	1	1	1	4	1	2	—
54	Rachitide	2	11	—	6	5	6	6	7	—
55	Pellagra	—	—	—	—	—	3	—	—	—
57, 58, 59	Scorbuto, porpora emorragica, emofilia	3	2	—	3	1	—	—	—	—
60 e 173	Gotta e reumatismo cronico	10	5	1	10	5	1	2	2	—
61	Diabete	25	3	6	13	6	6	1	5	4
62	Marasma senile	141	99	62	101	42	65	122	143	88
63 ^a , 63 ^b , 64 ^a , 64 ^b	Anemie e leucemie	16	12	2	5	7	4	2	7	1
66 ^a	Morbo di Flaiani-Basedow	2	1	—	1	1	—	1	—	—
66 ^b	Altre malattie della ghiandola tiroide	1	—	—	2	—	—	—	—	—
67	Malattie delle ghiandole paratiroidi	2	2	—	—	1	1	—	1	—
69	Malattie delle capsule surrenali (Morbo di Addison)	—	1	—	—	4	1	—	—	—
70 a 80	Tumori maligni	298	92	73	86	90	51	93	73	36
56, 65, 68, 69 ^{bis} , 81, 82	Altre malattie generali	3	4	—	2	3	2	—	6	1
83	Meningite semplice cerebrale e spinale	35	7	10	23	9	8	14	15	3
86	Encefalite	14	2	3	2	3	2	3	9	—
87, 88, 91	Apoplessia, congestione, embolia, trombosi e rammollimento cerebrale	338	153	60	142	96	76	103	155	104
84	Tabe dorsale	8	2	—	2	3	—	1	2	1
89 ^a e 89 ^b	Paralisi senza causa indicata	46	17	7	31	18	5	13	9	20
92	Paralisi progressiva degli alienati o demenza paralitica	4	7	—	1	—	1	—	2	2
93	Altre forme di alienazione mentale	4	28	—	1	—	4	—	21	5
98	Eclampsia infantile	7	28	4	3	2	5	2	22	5
84 ^a , 85, 90, 94, 95, 96, 97, 99	Altre malattie del sistema nervoso	38	11	8	16	13	10	6	23	16

(a) Veggasi la nota a pag. 234.

1923, nei 76 Comuni capiluoghi di Provincia le cause di morte (a).

Numero dell'Elenco nosologico	Toscana							Marche				Umbria	Lazio	Abruzzi e Molise			
	Firenze* (ab. 267.513)	Grosseto (ab. 20.102)	Livorno* (ab. 122.474)	Lucca* (ab. 79.971)	Massa* (ab. 37.751)	Pisa* (ab. 74.478)	Sienna* (ab. 46.121)	Ancona* (ab. 69.356)	Ascoli Piceno* (ab. 34.865)	Macerata* (ab. 25.124)	Pesaro* (ab. 33.291)	Perugia* (ab. 77.409)	Roma* (ab. 787.727)	Aquila degli Abruzzi* (ab. 24.913)	Campobasso* (ab. 18.217)	Chieti* (ab. 31.223)	Teramo (ab. 27.288)
44 a 46, 49 ^a e 49 ^b	28	2	15	19	4	7	11	4	6	—	3	11	61	1	4	3	7
50	15	—	15	3	—	2	2	1	—	1	4	131	4	—	10	2	
16, 18, 24, 27 ^a , 27 ^b , 27 ^c , 27 ^d , 28, 29, 30, 31, 34, 37, 40, 51, 52, 53	1	—	1	2	—	1	2	1	—	2	—	17	—	1	3	—	
54	4	—	1	7	—	3	1	—	—	—	3	14	2	—	—	1	
55	—	—	—	—	—	—	—	—	—	—	1	—	—	—	—	—	
57, 58, 59	4	—	1	1	—	2	2	2	1	1	—	6	4	2	1	2	
60 e 173	3	—	4	1	2	2	5	4	2	1	—	9	—	1	2	—	
61	40	1	14	10	—	8	3	3	4	5	4	118	1	—	—	1	
62	172	11	70	88	50	69	62	85	58	66	56	107	350	50	29	43	
63 ^a , 63 ^b , 64 ^a , 64 ^b	14	2	4	10	1	5	7	2	2	1	1	6	70	5	1	1	
66 ^a	2	—	1	—	—	—	—	1	—	—	—	2	—	1	—	—	
66 ^b	1	—	—	—	—	—	—	—	—	—	—	3	—	—	—	1	
67	—	—	—	—	—	—	—	—	—	—	—	1	—	—	—	—	
69	3	—	1	—	—	1	1	—	—	—	—	9	—	—	1	—	
70 a 80	451	16	109	67	19	91	84	48	16	13	28	48	835	20	7	8	
56, 65, 68, 69 ^{bis} , 81, 82	8	1	2	1	8	—	3	2	—	2	1	22	14	1	2	1	
83	30	1	14	13	11	8	5	5	1	4	14	99	7	1	—	3	
86	4	1	1	3	1	2	—	3	2	1	3	16	1	—	1	2	
87, 88, 91	334	17	101	127	35	84	87	84	63	51	63	148	760	35	31	37	
84	9	1	1	1	1	2	—	—	—	1	2	9	1	2	—	—	
89 ^a e 89 ^b	27	2	14	13	1	12	14	8	3	14	17	21	105	6	2	8	
92	13	—	2	1	—	—	3	4	—	1	1	21	5	—	1	4	
93	17	—	—	20	—	1	2	5	—	2	7	9	47	22	—	21	
98	8	—	12	15	13	2	1	4	10	3	5	20	123	11	7	14	
84 ^a , 85, 90, 94, 95, 96, 97, 99	55	2	6	22	3	8	14	8	3	3	12	107	14	—	5	13	

84^a, 85, 90, 94, 95, 96, 97, 99

Segue TAVOLA VIII. — A) Morti, durante l'anno classificati secondo

Numero dell'Elenco nosologico	Cause di morte	Emilia								
		Bologna * (ab. 230.050)	Ferrara * (ab. 114.905)	Forlì * (ab. 56.555)	Modena * (ab. 88.317)	Parma * (ab. 67.683)	Piacenza * (ab. 62.682)	Ravenna * (ab. 74.463)	Reggio nell'Emilia * (ab. 85.937)	Arezzo * (ab. 55.349)
103	Bronchite acuta	20	17	3	7	7	16	10	13	14
104	Bronchite cronica	51	24	26	30	30	24	30	25	19
105	Malattie della pleura	17	5	1	8	25	8	6	13	2
107 ^a e 107 ^b	Polmonite crupale	171	37	21	62	47	34	35	77	22
108	Bronco polmonite acuta (compresa la bronchite capillare)	348	151	49	163	131	84	131	166	76
102 ^a , 102 ^b , 106, 109 ^a , 109 ^b , 110 ^a , 110 ^b , 111, 112	Altre malattie dell'apparecchio respiratorio (esclusa la tubercolosi)	32	12	7	10	19	7	14	12	2
113 ^a	Aneurisma	12	3	1	11	5	1	2	1	—
113 ^b e 113 ^c	Arteriosclerosi ed altre malattie delle arterie	85	51	15	72	21	9	15	20	4
117 ^a , 117 ^b e 178	Malattie del cuore e del pericardio	381	169	90	153	131	97	80	195	85
119	Angina pectoris	13	10	1	1	6	1	9	2	3
114, 115, 116, 121, 122	Altre malattie dell'apparecchio circolatorio	10	1	—	—	1	2	1	2	—
125 ^a	Ulcera dello stomaco	9	3	3	4	6	3	5	1	5
125 ^b	Ulcera del duodeno	6	3	2	2	1	1	—	1	1
126	Altre malattie dello stomaco	7	2	5	2	10	4	4	7	2
127 ^a e 127 ^b	Cirrosi epatica	40	7	9	20	14	12	19	6	9
129	Calcoli biliari	20	4	2	4	3	—	—	—	—
128, 130, 132	Atrofia gialla acuta del fegato, ittero grave ed altre malattie del fegato (escluso l'echinococco)	24	6	5	10	9	2	7	5	1
134 ^a	Enteriti (al di sotto di 2 anni)	46	64	44	43	57	49	57	83	78
134 ^b	Enteriti (da 2 anni in su)	28	21	10	13	11	15	11	53	31
135	Volvolo, occlusione intestinale	20	6	1	11	12	4	8	7	11
137	Ernie intestinali e addominali	12	3	1	8	5	4	3	9	—
131, 138	Malattie da echinococco	2	—	—	—	—	—	—	—	—
139 ^a , 139 ^b , 139 ^c , 139 ^d , 139 ^e , 139 ^f	Malattie da parassiti intestinali (escluso l'echinococco e l'anchilostoma)	1	3	1	1	—	—	—	—	1

(a) Veggasi la nota a pag. 234.

1926, nei 76 Comuni capiluoghi di Provincia le cause di morte (a).

Toscana						Marche				Umbria	Lazio	Abruzzi e Molise				Numero dell'Elenco nosologico	
Firenze * (ab. 267.513)	Grosseto (ab. 20.102)	Livorno * (ab. 122.474)	Lucca * (ab. 79.971)	Massa * (ab. 37.751)	Pisa * (ab. 74.478)	Siena * (ab. 46.121)	Ancona * (ab. 69.356)	Ascoli Piceno * (ab. 34.865)	Macerata * (ab. 25.124)	Pesaro * (ab. 33.291)	Perugia * (ab. 77.409)	Roma * (ab. 787.727)	Aquila degli Abruzzi * (ab. 24.913)	Campobasso * (ab. 18.217)	Chieti * (ab. 31.223)		Teramo (ab. 27.288)
10	—	15	3	6	1	8	9	10	2	7	13	47	5	10	2	1	103
57	4	37	40	3	14	18	17	4	3	11	18	97	4	2	2	13	104
21	5	8	5	—	6	5	7	2	4	4	5	81	2	2	3	1	105
155	21	72	34	33	11	27	13	14	12	14	53	524	8	25	11	10	107 ^a e 107 ^b
412	29	207	165	49	103	80	110	60	24	32	136	1211	37	28	41	48	108
35	3	7	8	1	7	5	5	1	3	3	6	75	2	3	7	5	102 ^a , 102 ^b , 106, 109 ^a , 109 ^b , 110 ^a , 110 ^b , 111, 112
10	—	4	1	—	2	2	7	1	1	—	2	32	—	—	—	1	113 ^a
79	4	57	19	—	19	26	6	7	4	5	24	191	1	1	—	3	113 ^b e 113 ^c
415	18	235	165	54	100	103	85	52	59	64	121	877	55	40	38	35	117 ^a , 117 ^b e 118
21	1	17	4	—	5	1	8	—	1	1	1	65	—	3	7	2	119
17	1	1	2	—	5	2	1	—	1	—	4	24	3	3	—	—	114, 115, 116, 121, 122
14	1	6	7	2	3	4	6	2	1	—	1	29	—	—	1	—	125 ^a
4	—	6	1	1	2	—	1	—	—	—	—	23	3	—	1	—	125 ^b
7	1	—	1	3	1	6	2	—	3	2	4	14	2	—	3	1	126
36	3	24	7	10	8	5	12	7	5	7	11	120	3	2	4	2	127 ^a e 127 ^b
15	—	1	1	—	5	1	—	1	1	—	2	32	2	1	1	—	129
19	3	5	1	1	6	7	5	—	2	2	10	73	6	—	6	2	128, 130, 132
65	27	111	51	129	52	22	40	72	32	35	105	787	39	46	44	70	134 ^a
41	6	31	16	16	11	14	12	13	9	9	20	134	14	5	9	24	134 ^b
18	1	6	5	—	4	3	2	2	6	2	5	52	3	3	2	2	135
16	4	4	5	1	2	2	4	2	1	—	—	41	3	—	—	—	137
—	—	—	—	—	2	2	—	—	—	—	—	9	—	—	1	—	131, 138
—	—	—	1	3	—	—	—	—	—	—	—	—	—	1	—	2	139 ^a , 139 ^b , 139 ^c , 139 ^d , 139 ^e , 139 ^f

Segue TAVOLA VIII. — A) Morti, durante l'anno classificati secondo

Numero dell'Elenco nosologico	Cause di morte	Emilia								
		Bologna * (ab. 230.050)	Ferrara * (ab. 114.905)	Forlì * (ab. 56.555)	Modena * (ab. 88.317)	Parma * (ab. 67.683)	Piacenza * (ab. 62.682)	Ravenna * (ab. 74.463)	Reggio nell'Emilia * (ab. 85.937)	Arezzo * (ab. 55.349)
140	Anchilostomiasi	—	—	—	—	—	—	—	—	—
141	Appendicite e tiflite	28	12	4	5	8	4	6	17	1
143	Peritonite senza causa indicata	26	3	1	6	14	8	7	11	6
123, 124 ^a , 124 ^b , 133, 136, 142, 145	Altre malattie dell'apparecchio digerente	18	7	3	6	2	—	5	7	2
146 ^a	Nefrite acuta	7	5	—	5	3	2	2	5	4
146 ^b	Nefrite cronica	81	15	8	28	31	26	18	30	14
146 ^c e 146 ^d	Altre malattie dei reni e dei loro annessi	10	1	—	1	2	2	2	2	2
147	Malattie della vescica	12	9	3	5	8	2	4	4	3
148	Calcoli delle vie urinarie	3	1	—	—	4	—	1	2	—
149 ^a , 149 ^b , 149 ^c	Altre malattie dell'apparecchio uropoietico e della prostata	26	3	4	2	20	3	3	1	2
253 ^a , 153 ^b	Malattie dell'utero	8	2	—	1	3	—	—	1	—
151, 152 e 154	Altre malattie non puerperali degli organi genitali femminili	7	1	2	1	3	3	—	1	—
160	Febbre puerperale	15	3	—	1	2	9	—	4	1
156 ^a a 159, 161 a 164	Altre malattie di gravidanza, parto e puerperio	10	7	1	5	7	2	1	9	4
165 a 170	Malattie della pelle e dei suoi annessi	39	15	5	15	11	11	6	7	6
171, 174, 175, 176	Malattie delle ossa, delle articolazioni, psioite ed altre malattie degli organi della locomozione	8	3	3	9	5	1	—	—	2
180	Alcoolismo acuto	—	—	—	—	—	—	—	—	—
177	Alcoolismo cronico	9	1	1	8	2	1	—	12	10
181, a 199, 207 a 209	Morti violente accidentali	93	29	15	29	36	37	30	29	16
200 ^a a 202, 204	Omicidi e infanticidi	3	2	4	1	1	3	7	2	1
210 a 219	Suicidi	77	18	5	18	23	4	15	16	5
100, 101, 120, 150, 155, 178 e 179	Altre malattie	19	7	—	18	9	9	19	10	2
o	Morti per causa ignota o non dichiarata o male indicata	9	—	—	—	1	1	—	—	1
	TOTALE	3780	1750	775	1539	1385	1055	1174	1746	967

1926, nei 76 Comuni capiluoghi di Provincia le cause di morte (a).

Toscana								Marche				Umbria	Lazio	Abruzzi e Molise				Numero dell'Elenco nosologico
Firenze * (ab. 267.513)	Grosseto (ab. 20.102)	Livorno * (ab. 122.474)	Lucca * (ab. 79.971)	Massa * (ab. 37.751)	Pisa * (ab. 74.478)	Siena * (ab. 46.121)	Ancona * (ab. 69.356)	Ascoli Piceno * (ab. 34.865)	Macerata * (ab. 25.124)	Pesaro * (ab. 33.291)	Perugia * (ab. 77.409)	Roma * (ab. 787.727)	Aquila degli Abruzzi * (ab. 24.913)	Campobasso * (ab. 18.217)	Chieti * (ab. 31.223)	Teramo (ab. 27.288)		
—	—	—	—	1	—	—	—	—	—	—	—	—	—	—	—	—	140	
15	1	10	5	—	5	7	3	1	—	2	4	59	3	—	—	2	141	
31	3	3	6	6	9	3	9	6	1	4	9	64	1	2	4	2	143	
14	2	8	1	5	4	3	2	4	3	2	4	41	2	2	6	2	123, 124 ^a , 124 ^b , 133, 136, 142, 145	
11	1	5	4	4	10	3	3	4	1	2	3	51	—	2	10	4	146 ^a	
135	12	24	60	6	27	18	22	9	6	12	28	317	30	7	15	13	146 ^b	
7	4	4	1	—	4	2	—	—	—	—	4	27	2	—	2	—	146 ^c e 146 ^d	
24	2	4	4	2	2	1	3	2	1	1	4	48	—	—	2	1	147	
2	—	—	—	—	1	—	—	1	—	—	1	9	—	—	—	1	148	
17	2	10	5	—	4	4	8	2	—	1	5	62	2	—	—	1	149 ^a , 149 ^b , 149 ^c	
3	—	2	—	—	2	1	2	—	—	1	—	6	—	—	—	—	153 ^a , 153 ^b	
1	—	1	—	—	1	1	2	—	—	—	1	17	1	—	2	1	151, 152 e 154	
2	1	2	3	—	2	3	—	—	—	2	2	32	—	—	3	3	160	
17	3	3	8	1	1	1	3	4	2	4	5	42	1	1	1	5	156 ^a a 15 161 a 164	
31	5	15	14	6	9	7	6	2	—	2	5	68	4	1	4	2	165 170	
9	—	7	5	2	9	—	3	—	1	—	5	24	2	1	—	2	171, 174, 175 176	
—	—	—	—	—	—	—	—	—	—	—	—	—	—	—	—	—	180	
4	—	3	5	—	5	1	6	1	1	9	21	29	2	—	2	12	177	
65	11	30	33	17	26	13	20	13	5	14	22	291	9	5	7	12	181 a 199, 207 a 209	
2	—	3	2	5	2	—	2	2	—	1	1	26	2	1	1	2	200 ^a a 202, 204	
57	3	27	5	3	15	6	12	3	2	2	8	114	6	6	1	3	210 a 219	
34	1	4	4	7	9	3	3	2	1	2	4	76	1	5	3	2	100, 101, 120, 150, 155, 178 e 179	
2	—	2	—	—	2	4	1	—	—	—	10	1	1	1	1	1	o	
4104	303	1855	1428	648	1107	949	962	592	422	567	1382	11890	551	353	441	590		

(a) Veggasi la nota a pag. 234.

Segue TAVOLA VIII. — A) Morti, durante l'anno classificati secondo

Numero dell'Elenco nosologico	Cause di morte	Campania					Puglie			
		Avellino* (ab. 27.349)	Benevento* (ab. 30.374)	Caserta* (ab. 37.031)	Napoli* (ab. 893.747)	Salerno* (ab. 57.978)	Bari* (ab. 128.244)	Foggia* (ab. 73.028)	Lecce* (ab. 42.514)	Taranto* (ab. 113.732)
1 a 5	Malattie fetali e vizi congeniti . . .	1	2	6	47	2	8	4	4	5
6 a 9	Debolezza congenita, immaturità e malattie speciali dei neonati	14	24	12	434	59	217	146	18	127
10	Vainolo e vaiuoloide	—	—	—	—	—	—	—	—	—
11	Morbillo	1	—	1	68	1	72	9	1	20
12	Scarlattina	7	1	3	44	5	5	—	—	7
14 ^a e 14 ^b	Infezioni tifoidee (tifo addominale e paratifi)	4	6	18	97	19	21	16	11	24
17	Febbre melitense	—	1	—	7	—	3	—	2	—
19	Meningite cerebro-spinale epidemica .	—	—	—	1	—	—	—	—	—
20	Difterite e croup	2	2	1	106	3	11	3	1	3
21	Pertosse	6	—	—	34	1	2	—	2	3
22 ^a e 22 ^b	Influenza	4	8	6	264	14	26	43	19	9
23 ^a e 23 ^b	Malaria e cachessia palustre	—	2	1	15	4	1	8	8	7
25	Enterite coleriforme	—	—	—	—	—	—	—	—	—
26 ^a , 26 ^b e 26 ^c	Dissenteria	—	—	—	3	—	—	—	—	—
32	Poliomielite anteriore acuta	—	1	1	9	—	1	—	—	1
33	Encefalite letargica	—	—	—	2	—	—	—	—	1
13	Risipola	5	—	—	16	—	2	4	2	3
35	Setticemia e pioemia (non puerperali).	5	4	1	71	2	22	3	10	7
36	Pustola maligna, carbonchio	—	—	—	5	—	1	—	—	1
38	Rabbia	—	—	—	8	—	1	—	—	—
39	Tetano	—	—	—	8	—	2	1	—	—
172	Reumatismo articolare acuto	2	2	—	19	—	6	—	3	7
41	Tubercolosi disseminata	a) acuta	—	—	2	—	—	—	—	1
		b) cronica	1	—	1	17	2	3	—	1
43	Tubercolosi dell'apparecchio respiratorio	21	27	27	947	40	122	41	73	111
42	Tubercolosi delle meningi e del sistema nervoso centrale	1	2	3	113	17	56	—	11	23
47 a 49	Tubercolosi articolare, delle ossa e della colonna vertebrale	1	—	—	49	—	7	6	1	2

(a) Veggasi la nota a pag. 234.

1926, nei 76 Comuni capiluoghi di Provincia le cause di morte (a).

Numero dell'Elenco nosologico	Cause di morte	Basilicata	Calabrie			Sicilia						Sardegna		Totale dei morti nei 76 Comuni capiluoghi di Provincia con centro superiore a 10.000 ab. (ab. 9.122.081)	Totale dei morti nei 76 Comuni capiluoghi di Provincia (ab. 9.179.539)	Numero dell'Elenco nosologico		
		Potenza* (ab. 19.835)	Catanzaro* (ab. 38.946)	Cosenza* (ab. 33.307)	Reggio di Calabria* (ab. 65.763)	Caltanissetta* (ab. 61.636)	Catania* (ab. 267.361)	Girgenti* (ab. 31.047)	Messina* (ab. 189.584)	Palermo* (ab. 423.028)	Siracusa* (ab. 52.831)	Trapani* (ab. 77.537)	Cagliari* (ab. 66.593)				Sassari* (ab. 46.079)	
1 a 5	Malattie fetali e vizi congeniti . . .	—	—	2	3	2	5	2	8	12	5	5	7	2	458	458	1 a 5	
6 a 9	Debolezza congenita, immaturità e malattie speciali dei neonati	24	23	23	72	21	205	29	154	332	39	41	41	29	5347	5392	6 a 9	
10	Vainolo e vaiuoloide	—	—	—	—	—	—	—	1	1	—	—	—	—	4	4	10	
11	Morbillo	6	33	—	15	—	36	11	121	43	—	1	39	3	829	835	11	
12	Scarlattina	3	7	—	—	62	9	5	2	160	—	1	1	4	529	532	12	
14 ^a e 14 ^b	Infezioni tifoidee (tifo addominale e paratifi)	4	6	4	20	6	28	2	34	39	27	14	29	3	2171	2185	14 ^a e 14 ^b	
17	Febbre melitense	—	—	—	—	—	5	—	3	3	—	—	1	—	33	33	17.	
19	Meningite cerebro-spinale epidemica .	—	—	—	—	—	1	—	—	—	—	—	—	—	23	23	19	
20	Difterite e croup	2	5	2	3	6	13	4	17	55	2	5	8	2	718	725	20	
21	Pertosse	—	2	—	4	—	1	—	10	7	3	9	15	2	606	617	21	
22 ^a e 22 ^b	Influenza	5	22	—	13	24	38	—	109	79	15	8	23	23	2639	2656	22 ^a e 22 ^b	
23 ^a e 23 ^b	Malaria e cachessia palustre	4	20	1	4	5	9	5	3	10	5	8	16	8	238	247	23 ^a e 23 ^b	
25	Enterite coleriforme	—	—	—	—	—	—	—	—	—	—	—	—	—	—	—	25	
26 ^a , 26 ^b e 26 ^c	Dissenteria	—	2	1	—	1	1	—	2	4	1	1	—	1	58	58	26 ^a , 26 ^b e 26 ^c	
32	Poliomielite anteriore acuta	1	—	—	—	1	1	—	2	4	1	2	2	—	81	82	32	
33	Encefalite letargica	—	—	—	1	—	2	—	4	—	—	2	1	—	115	115	33	
13	Risipola	1	2	—	—	2	3	—	3	5	—	2	5	—	335	336	13	
35	Setticemia e pioemia (non puerperali).	2	4	2	10	4	16	2	83	78	3	7	13	10	1453	1458	35	
36	Pustola maligna, carbonchio	2	1	1	—	—	1	—	1	6	—	1	—	—	63	64	36	
38	Rabbia	—	—	—	—	—	2	—	1	—	—	—	—	—	23	23	38	
39	Tetano	—	1	—	3	1	2	1	3	6	—	1	2	—	171	173	39	
172	Reumatismo articolare acuto	—	—	2	3	—	2	1	—	1	—	3	3	1	264	267	172	
41	Tubercolosi disseminata	a) acuta	1	—	1	—	—	—	1	—	2	6	—	1	2	257	258	41 ^a
		b) cronica	—	4	1	1	—	5	1	4	12	1	1	4	1	348	349	41 ^b
43	Tubercolosi dell'apparecchio respiratorio	10	41	36	56	29	259	19	178	502	39	81	131	94	13701	13764	43	
42	Tubercolosi delle meningi e del sistema nervoso centrale	6	7	5	8	5	20	6	24	53	1	7	26	22	1897	1907	42	
47 a 49	Tubercolosi articolare, delle ossa e della colonna vertebrale	2	4	3	1	1	13	1	5	20	1	3	4	2	600	603	47 a 49	

Segue TAVOLA VIII. — A) Morti, durante l'anno classificati secondo

Numero dell'Elenco nosologico	Cause di morte	Campania					Puglie			
		Avellino * (ab. 27.349)	Benevento * (ab. 30.374)	Caserta * (ab. 37.031)	Napoli * (ab. 893.747)	Salerno * (ab. 57.978)	Bari * (ab. 128.244)	Foggia * (ab. 73.028)	Lecce * (ab. 42.514)	Taranto * (ab. 113.732)
44 a 46, 49 ^a e 49 ^b	Tubercolosi dell'intestino e del peritoneo, dell'apparecchio genito-urinario, di altri organi e di organi non specificati	4	3	4	139	3	48	6	4	9
50	Sifilide	1	1	9	153	51	10	9	6	5
16, 18, 24, 27 ^a , 27 ^b , 27 ^c , 27 ^d , 28, 29, 30, 31, 34, 37, 40, 51, 52, 53	Altre malattie infettive	—	4	—	22	2	1	1	2	5
54	Rachitide	—	1	—	23	1	2	—	—	—
55	Pellagra	—	—	—	—	—	—	—	—	1
57, 58, 59	Scorbuto, porpora emorragica, emofilia	—	—	—	9	—	3	—	1	2
60 e 173	Gotta e reumatismo cronico	1	—	2	22	1	2	1	4	2
61	Diabete	—	—	5	90	2	11	3	2	2
62	Marasma seuale	28	62	35	1144	83	183	73	65	114
63 ^a , 63 ^b , 64 ^a , 64 ^b	Anemie e leucemie	4	1	3	39	3	6	2	5	6
66 ^a	Morbo di Flaiani-Basedow	—	—	—	1	—	—	—	—	—
66 ^b	Altre malattie della ghiandola tiroide	—	—	—	—	—	—	—	—	—
67	Malattie delle ghiandole paratiroidi	—	—	—	1	1	1	—	—	—
69	Malattie delle capsule surrenali (Morbo di Addison)	—	1	—	4	—	—	—	—	3
70 a 80	Tumori maligni	10	11	19	379	21	47	17	26	32
56, 65, 68, 69 ^{bis} , 81, 82	Altre malattie generali	1	3	—	85	3	7	3	2	9
83	Meningite semplice cerebrale e spinale	2	9	2	116	5	8	18	8	47
86	Encefalite	1	1	—	18	—	3	—	1	1
87, 88, 91	Apoplessia, congestione, embolia, trombosi e rammollimento cerebrale	28	38	40	1070	56	103	62	47	68
84	Tabe dorsale	1	—	1	21	2	—	1	1	2
89 ^a e 89 ^b	Paralisi senza causa indicata	2	5	6	110	2	10	2	4	5
92	Paralisi progressiva degli alienati o demenza paralitica	—	—	—	66	—	1	—	12	—
93	Altre forme di alienazione mentale	—	1	—	49	—	—	—	1	—
98	Eclampsia infantile	12	14	31	533	26	55	83	8	45
84 ^a , 85, 90, 94, 95, 96, 97, 99	Altre malattie del sistema nervoso	3	4	2	113	10	5	2	5	7

(a) Veggasi la nota a pag. 234.

1926, nei 76 Comuni capiluoghi di Provincia le cause di morte (a).

Numero dell'Elenco nosologico	Cause di morte	Basilicata	Calabrie				Sicilia						Sardegna		Totale dei morti nei 76 Comuni capiluoghi di Provincia con centro superiore a 10.000 ab. (ab. 9.122.081)	Totale dei morti nei 76 Comuni capiluoghi di Provincia (ab. 9.179.529)	Numero dell'Elenco nosologico
		Potenza * (ab. 19.835)	Catanzaro * (ab. 38.946)	Cosenza * (ab. 33.307)	Reggio di Calabria * (ab. 65.763)	Caltanissetta * (ab. 61.636)	Catania * (ab. 267.361)	Girgenti * (ab. 31.047)	Messina * (ab. 189.584)	Palermo * (ab. 423.028)	Siracusa * (ab. 52.831)	Trapani * (ab. 77.537)	Cagliari * (ab. 66.593)	Sassari * (ab. 46.079)			
44 a 46, 49 ^a e 49 ^b	Tubercolosi dell'intestino e del peritoneo, dell'apparecchio genito-urinario, di altri organi e di organi non specificati	2	7	4	1	3	25	1	11	33	9	4	12	6	1069	1080	44 a 46, 49 ^a e 49 ^b
50	Sifilide	—	8	9	7	4	33	7	12	7	2	3	3	5	881	883	50
16, 18, 24, 27 ^a , 27 ^b , 27 ^c , 27 ^d , 28, 29, 30, 31, 34, 37, 40, 51, 52, 53	Altre malattie infettive	2	2	3	5	1	39	4	11	10	2	2	7	—	208	208	16, 18, 24, 27 ^a , 27 ^b , 27 ^c , 27 ^d , 28, 29, 30, 31, 34, 37, 40, 51, 52, 53
54	Rachitide	—	1	3	2	—	2	2	6	3	2	—	—	1	203	205	54
55	Pellagra	—	—	—	—	—	—	—	—	—	—	—	—	—	19	19	55
57, 58, 59	Scorbuto, porpora emorragica, emofilia	—	—	—	—	—	—	—	1	9	1	2	3	—	114	116	57, 58, 59
60 e 173	Gotta e reumatismo cronico	1	2	—	—	1	4	3	—	3	1	3	—	—	227	227	60 e 173
61	Diabete	—	—	4	5	3	28	3	6	51	8	4	4	3	898	900	61
62	Marasma seuale	26	76	40	118	53	438	57	408	915	91	94	58	76	9264	9337	62
63 ^a , 63 ^b , 64 ^a , 64 ^b	Anemie e leucemie	1	—	2	10	5	14	3	10	18	3	8	2	2	594	598	63 ^a , 63 ^b , 64 ^a , 64 ^b
66 ^a	Morbo di Flaiani-Basedow	—	1	1	—	—	1	—	—	—	—	—	—	—	58	58	66 ^a
66 ^b	Altre malattie della ghiandola tiroide	—	—	—	—	—	—	—	—	1	—	—	—	—	27	28	66 ^b
67	Malattie delle ghiandole paratiroidi	—	—	—	1	—	—	—	1	—	—	—	—	—	31	31	67
69	Malattie delle capsule surrenali (Morbo di Addison)	—	—	—	—	—	—	—	—	4	1	—	—	—	65	65	69
70 a 80	Tumori maligni	8	22	21	17	13	100	8	70	81	17	17	50	21	7584	7618	70 a 80
56, 65, 68, 69 ^{bis} , 81, 82	Altre malattie generali	—	2	3	2	—	7	4	27	69	7	—	5	1	405	407	56, 65, 68, 69 ^{bis} , 81, 82
83	Meningite semplice cerebrale e spinale	—	5	2	6	3	15	4	42	133	5	16	4	20	1226	1231	83
86	Encefalite	—	—	1	1	—	2	—	4	9	—	1	4	2	226	229	86
87, 88, 91	Apoplessia, congestione, embolia, trombosi e rammollimento cerebrale	17	40	23	44	43	185	28	169	349	42	75	44	32	9649	9734	87, 88, 91
84	Tabe dorsale	—	—	—	1	1	2	—	—	2	1	—	1	—	164	165	84
89 ^a e 89 ^b	Paralisi senza causa indicata	3	2	4	6	16	25	7	12	49	13	9	11	7	1119	1124	89 ^a e 89 ^b
92	Paralisi progressiva degli alienati o demenza paralitica	—	—	—	—	—	1	—	1	13	—	—	5	3	279	283	92
93	Altre forme di alienazione mentale	1	—	—	1	—	6	—	1	5	—	1	1	8	530	552	93
98	Eclampsia infantile	5	43	30	13	8	27	8	128	46	10	4	3	2	1706	1723	98
84 ^a , 85, 90, 94, 95, 96, 97, 99	Altre malattie del sistema nervoso	3	10	4	10	2	25	2	15	27	2	2	12	8	1206	1222	84 ^a , 85, 90, 94, 95, 96, 97, 99

Segue TAVOLA VIII. — A) Morti, durante l'anno classificati secondo

Numero dell'Elenco nosologico	Cause di morte	Campania					Puglie			
		Avellino * (ab. 27.349)	Benevento * (ab. 30.374)	Caserta * (ab. 37.031)	Napoli * (ab. 893.747)	Salerno * (ab. 57.978)	Bari * (ab. 128.244)	Foggia * (ab. 73.028)	Lecce * (ab. 42.514)	Taranto * (ab. 113.732)
103	Bronchite acuta	8	18	6	299	24	34	13	4	83
104	Bronchite cronica	12	7	6	263	14	46	7	9	29
105	Malattie della pleura	—	1	3	96	—	15	11	6	13
107 ^a e 107 ^b	Polmonite crupale.	15	32	59	592	25	76	15	7	70
108	Bronco polmonite acuta (compresa la bronchite capillare)	62	68	91	1936	98	553	132	72	191
102 ^a , 102 ^b , 106, 109 ^a , 109 ^b , 110 ^a , 110 ^b , 111, 112	Altre malattie dell'apparecchio respiratorio (esclusa la tubercolosi)	3	4	7	93	6	26	5	4	14
113 ^a	Aneurisma	2	—	2	29	3	12	1	3	2
113 ^b e 113 ^c	Arteriosclerosi ed altre malattie delle arterie	6	6	21	296	8	14	3	16	13
117 ^a , 117 ^b e 118	Malattie del cuore e del pericardio	46	45	76	1188	90	140	79	44	85
119	Angina pectoris	—	3	5	113	7	4	1	2	2
114, 115, 116, 121, 122	Altre malattie dell'apparecchio circolatorio	—	—	—	21	—	2	2	1	4
125 ^a	Ulcera dello stomaco	—	—	1	30	1	2	2	2	2
125 ^b	Ulcera del duodeno	—	1	—	9	—	3	—	—	—
126	Altre malattie dello stomaco	3	1	2	79	4	4	3	1	6
127 ^a e 127 ^b	Cirrosi epatica	4	4	4	117	4	11	10	4	12
129	Calcoli biliari	1	—	1	9	1	4	2	1	1
128, 130, 132	Atrofia gialla acuta del fegato, ittero grave ed altre malattie del fegato (escluso l'echinococco)	1	4	4	65	1	17	7	6	9
134 ^a	Enteriti (al di sotto di 2 anni)	55	48	56	1494	193	476	185	60	233
134 ^b	Enteriti (da 2 anni in su)	16	12	14	368	27	69	28	13	46
135	Volvolo, occlusione intestinale	2	—	3	69	3	11	5	5	5
137	Ernie intestinali e addominali	3	4	3	65	4	7	7	5	6
131, 138	Malattie da echinococco	—	—	—	8	—	1	—	—	—
139 ^a , 139 ^b , 139 ^c , 139 ^d , 139 ^e , 139 ^f	Malattie da parassiti intestinali (escluso l'echinococco e l'anchilostoma)	—	—	—	2	—	—	—	—	—

(a) Veggasi la nota a pag. 234.

1926, nei 76 Comuni capiluoghi di provincia le cause di morte (a).

Numero dell'Elenco nosologico	Basilicata	Calabrie				Sicilia						Sardegna		Totale dei morti nei 73 Comuni capiluoghi di Provincia con centro superiore a 10 000 ab. (ab. 9.122.081)	Totale dei morti nei 76 Comuni capiluoghi di Provincia (ab. 9.179.329)	Numero dell'Elenco nosologico
	Potenza * (ab. 19.835)	Catanzaro * (ab. 38.946)	Cosenza * (ab. 33.307)	Reggio di Calabria * (ab. 65.763)	Caltanissetta * (ab. 61.636)	Catania * (ab. 267.361)	Girgenti * (ab. 31.047)	Messina * (ab. 189.584)	Palermo * (ab. 423.028)	Siracusa * (ab. 52.831)	Trapani * (ab. 77.537)	Cagliari * (ab. 66.593)	Sassari * (ab. 46.079)			
103	9	39	18	19	16	144	25	48	92	4	22	4	13	1581	1582	103
104	11	13	17	13	15	29	7	28	70	20	10	7	15	2033	2050	104
105	1	5	2	5	6	26	4	17	79	9	6	10	4	995	1002	105
107 ^a e 107 ^b	7	26	30	74	48	191	30	170	629	32	45	28	45	5982	6018	107 ^a e 107 ^b
108	23	69	61	131	30	557	63	588	581	37	81	84	100	14996	15101	108
102 ^a , 102 ^b , 106, 109 ^a , 109 ^b , 110 ^a , 110 ^b , 111, 112	1	8	5	6	1	23	6	22	35	8	13	5	6	1041	1049	102 ^a , 102 ^b , 106, 109 ^a , 109 ^b , 110 ^a , 110 ^b , 111, 112
113 ^a	—	1	2	1	—	3	1	2	7	2	4	5	—	331	332	113 ^a
113 ^b e 113 ^c	10	7	2	6	5	30	5	14	124	4	19	10	6	2516	2526	113 ^b e 113 ^c
117 ^a , 117 ^b e 118	15	78	52	67	49	240	41	348	572	52	65	88	37	13584	13671	117 ^a , 117 ^b e 118
119	3	5	1	10	3	12	3	4	44	3	5	2	1	607	610	119
114, 115, 116, 121, 122	—	2	2	1	2	2	—	5	6	1	3	4	2	232	234	114, 115, 116, 121, 122
125 ^a	—	—	2	1	5	5	1	8	16	3	2	—	—	390	391	125 ^a
125 ^b	—	—	—	—	—	1	—	2	1	1	—	—	—	140	140	125 ^b
126	2	1	1	3	6	9	2	3	5	2	2	5	2	407	410	126
127 ^a e 127 ^b	2	5	2	6	5	45	3	22	32	5	7	14	6	1394	1400	127 ^a e 127 ^b
129	—	—	—	1	—	3	—	2	3	—	2	—	2	275	275	129
128, 130, 132	1	4	5	6	1	23	2	9	32	3	4	6	2	706	712	128, 130, 132
134 ^a	64	71	74	117	73	826	119	408	519	78	125	139	102	10833	10949	134 ^a
134 ^b	7	19	11	37	27	139	20	106	218	37	24	52	39	2643	2675	134 ^b
135	1	2	3	5	5	7	—	6	15	2	2	10	2	567	571	135
137	—	3	1	2	7	21	1	1	19	2	4	8	4	515	520	137
131, 138	1	—	—	—	2	2	—	—	1	—	—	2	2	44	44	131, 138
139 ^a , 139 ^b , 139 ^c , 139 ^d , 139 ^e , 139 ^f	—	—	—	—	—	—	—	—	—	—	—	—	—	28	30	139 ^a , 139 ^b , 139 ^c , 139 ^d , 139 ^e , 139 ^f

Segue TAVOLA VIII. — A) — Morti, durante l'anno classificati secondo

Numero dell'Elenco nosologico	Cause di morte	Campania					Puglie				
		Avelino * (ab. 27.349)	Benevento * (ab. 30.374)	Caserta * (ab. 37.031)	Napoli * (ab. 893.747)	Salerno * (ab. 57.978)	Bari * (ab. 128.244)	Foggia * (ab. 73.028)	Lecce * (ab. 42.514)	Taranto * (ab. 113.732)	
140	Anchilostomiasi	—	—	—	—	—	—	—	—	—	
141	Appendicite e tifite	1	1	4	54	1	5	—	1	1	
143	Peritonite senza causa indicata	1	6	5	49	4	11	8	—	8	
123, 124 ^a , 124 ^b , 133, 136, 142, 145	Altre malattie dell'apparecchio digerente	2	—	2	66	1	5	2	2	10	
146 ^a	Nefrite acuta	3	3	10	138	13	27	4	6	31	
146 ^b	Nefrite cronica	11	11	31	684	27	43	19	13	28	
146 ^c e 146 ^d	Altre malattie dei reni e dei loro annessi	—	—	—	33	—	3	—	3	—	
147	Malattie della vescica	3	1	3	62	9	9	2	2	2	
148	Calcoli delle vie urinarie	—	—	1	11	—	4	—	1	—	
149 ^a , 149 ^b , 149 ^c	Altre malattie dell'apparecchio uropoietico e della prostata	—	—	—	29	—	6	1	—	2	
153 ^a , 153 ^b	Malattie dell'utero	—	—	—	15	1	—	1	2	2	
151, 152 e 154	Altre malattie non puerperali degli organi genitali femminili	—	—	—	14	—	4	—	1	6	
160	Febbre puerperale	1	1	1	20	—	2	—	1	1	
156 ^a a 159, 161 a 164	Altre malattie di gravidanza, parto e puerperio	2	1	3	75	9	8	2	4	1	
165 a 170	Malattie della pelle e dei suoi annessi	1	4	1	105	5	12	7	4	13	
171, 174, 175, 176	Malattie delle ossa, delle articolazioni, psioite ed altre malattie degli organi della locomozione	—	—	—	29	2	6	1	—	4	
180	Alcoolismo acuto	—	—	—	—	—	—	—	—	—	
177	Alcoolismo cronico	—	—	—	7	—	1	—	1	—	
181 a 199, 207 a 209	Morti violente accidentali	8	12	10	256	19	60	16	8	20	
200 ^a a 202, 204	Omicidi e infanticidi	2	—	—	71	3	5	2	1	3	
210 a 219	Suicidi	1	4	2	111	6	10	4	6	8	
100, 101, 120, 150, 155, 178 e 179	Altre malattie	2	2	1	81	4	12	3	4	4	
o	Morti per causa ignota o non dichiarata o male indicata	—	—	—	38	1	5	2	1	4	
	TOTALE	450	545	678	15782	1059	2861	1159	697	1703	

(a) Veggasi la nota a pag. 234.

1926, nei 76 Comuni capiluoghi di Provincia le cause di morte (a).

Numero dell'Elenco nosologico	Basilicata	Calabrie			Sicilia						Sardegna		Totale dei morti nei 73 Comuni capiluoghi di Provincia con centro superiore a 10.000 ab. (ab. 9.122.081)	Totale dei morti nei 76 Comuni capiluoghi di Provincia (ab. 9.179.329)	Numero dell'Elenco nosologico	
		Potenza * (ab. 19.835)	Catanzaro * (ab. 38.946)	Cosenza * (ab. 33.307)	Reggio di Calabria * (ab. 65.763)	Calanis- setta * (ab. 61.636)	Catania * (ab. 267.361)	Girgenti * (ab. 31.047)	Messina * (ab. 189.584)	Palermo * (ab. 423.028)	Siracusa * (ab. 52.831)	Trapani * (ab. 77.537)				Cagliari (ab. 66.593)
140	—	—	—	—	—	—	—	—	—	—	—	—	—	1	1	140
141	2	1	1	2	3	15	1	1	10	2	1	3	2	572	576	141
143	2	3	2	5	1	26	7	13	60	5	6	7	5	847	852	143
123, 124 ^a , 124 ^b , 133, 136, 142, 145	3	2	3	6	1	11	4	8	21	2	2	11	3	537	541	123, 124 ^a , 124 ^b , 133, 136, 142, 145
146 ^a	1	17	4	7	8	37	9	48	103	9	18	3	4	812	817	146 ^a
146 ^b	5	23	10	18	19	95	20	66	199	17	24	28	12	3646	3675	146 ^b
146 ^c e 146 ^d	—	3	—	2	—	9	—	4	19	3	—	1	—	283	287	146 ^c e 146 ^d
147	3	1	1	7	3	15	2	10	11	—	4	5	1	514	517	147
148	1	—	—	—	2	2	—	2	4	3	1	—	1	101	102	148
149 ^a , 149 ^b , 149 ^c	—	1	3	—	2	15	—	1	13	2	3	3	4	478	481	149 ^a , 149 ^b , 149 ^c
153 ^a , 153 ^b	2	—	1	—	—	1	—	—	5	—	1	—	1	153	153	153 ^a , 153 ^b
151, 152 e 154	1	—	—	—	2	—	1	—	4	1	—	—	—	173	174	151, 152 e 154
160	1	3	1	1	1	3	—	1	4	1	1	2	2	239	243	160
156 ^a a 159, 161 a 164	1	2	1	7	5	14	3	2	20	2	3	5	3	523	531	156 ^a a 159, 161 a 164
165 a 170	2	1	2	7	6	11	2	6	32	4	14	15	2	953	962	165 a 170
171, 174, 175, 176	2	—	4	2	2	6	1	3	4	—	2	2	1	320	322	171, 174, 175, 176
180	—	—	—	—	—	—	—	—	—	—	—	—	—	7	7	180
177	—	—	—	—	—	1	—	—	—	2	—	3	—	339	352	177
181 a 199, 207 a 209	14	15	9	29	17	52	10	38	95	9	19	33	17	3134	3163	181 a 199, 207 a 209
200 ^a a 202, 204	3	3	3	10	1	15	4	3	15	2	1	4	2	331	333	200 ^a a 202, 204
210 a 219	1	7	2	3	1	26	3	17	47	2	4	11	4	1552	1560	210 a 219
100, 101, 120, 150, 155, 178 e 179	1	2	—	1	1	11	1	5	10	2	2	5	—	949	956	100, 101, 120, 150, 155, 178, e 179
o	—	—	—	—	1	2	13	10	4	—	—	4	1	187	188	o
	345	847	576	1036	708	4365	612	3756	7969	733	993	1233	863	149204	150292	

Segue TAVOLA VIII. — B) Morti, durante l'anno classificati secondo

Numero dell'Elenco nosologico	Cause di morte	Piemonte								
		Acqui (ab. 15.365)	Asti * (ab. 41.306)	Casale Monferrato * (ab. 35.978)	Novi Ligure * (ab. 20.619)	Tortona * (ab. 19.114)	Alba (ab. 14.868)	Mondovì (ab. 20.206)	Saluzzo (ab. 16.550)	Biella * (ab. 25.758)
1 a 5	Malattie fetali e vizi congeniti	—	—	1	2	—	4	—	—	4
6 a 9	Debolezza congenita, immaturità e malattie speciali dei neonati	6	12	7	6	7	2	11	2	13
10	Vaiuolo e vaiuoloide	—	—	—	—	—	—	—	—	—
11	Morbillo	—	—	—	—	—	—	2	1	—
12	Scarlattina	—	—	—	5	—	—	1	—	—
14 ^a e 14 ^b	Infezioni tifoidee (tifo addominale e paratifi)	2	8	14	—	—	3	5	9	12
17	Febbre melitense	—	—	—	—	—	—	1	—	—
19	Meningite cerebro-spinale epidemica	—	—	—	—	—	—	—	—	—
20	Difterite e croup	—	2	—	—	—	1	1	1	3
21	Pertosse	1	2	—	—	—	1	2	7	—
22 ^a e 22 ^b	Influenza	12	18	6	6	4	5	3	—	17
23 ^a e 23 ^b	Malaria e cachessia palustre	—	—	—	—	—	—	—	—	—
25	Enterite coleriforme	—	—	—	—	—	—	—	—	—
26 ^a , 26 ^b e 26 ^c	Dissenteria	—	—	2	—	—	—	1	—	1
32	Poliomielite anteriore acuta	1	2	1	1	1	—	—	—	—
33	Encefalite letargica	—	1	2	—	—	—	—	—	1
13	Risipola	—	—	1	2	—	—	—	1	9
35	Setticemia e pioemia (non puerperali).	—	5	2	—	2	4	3	1	6
36	Pustola maligna, carbonchio	—	—	2	1	1	—	—	—	—
38	Rabbia	—	—	—	—	—	—	—	—	—
39	Tetano	—	5	1	1	1	1	—	1	2
172	Reumatismo articolare acuto	—	—	3	1	1	1	1	—	3
41	Tubercolosi disseminate { a) acuta b) cronica.	—	1	—	—	—	1	1	—	—
		—	2	1	1	2	—	1	—	1
43	Tubercolosi dell'apparecchio respiratorio	10	71	48	36	22	11	37	11	18
42	Tubercolosi delle meningi e del sistema nervoso centrale	2	7	2	1	3	4	3	—	10
47 a 49	Tubercolosi articolare, delle ossa e della colonna vertebrale	2	4	4	1	1	2	2	—	2

(a) Veggasi la nota a pag. 234.

1926, nei 164 Comuni capiluoghi di circondario le cause di morte (a).

Numero dell'Elenco nosologico	Liguria										Lombardia							
	Domodossola (ab. 7.947)	Pallanza (ab. 5.717)	Varallo (ab. 4.517)	Vercelli * (ab. 34.429)	Aosta (ab. 8.250)	Ivrea (ab. 13.015)	Pinerolo * (ab. 19.109)	Susa (ab. 4.984)	Albenga (ab. 7.736)	Chiavari * (ab. 16.391)	Savona * (ab. 64.351)	San Remo * (ab. 25.988)	Clusone (ab. 5.898)	Treviglio * (ab. 19.073)	Breno (ab. 3.540)	Chiari (ab. 13.431)	Salò (ab. 5.341)	
1 a 5	1	—	—	5	—	—	1	—	—	2	5	—	—	5	—	2	—	1 a 5
6 a 9	3	2	—	18	7	5	5	3	1	12	14	6	3	14	6	18	4	6 a 9
10	—	—	—	—	—	—	—	—	—	—	—	—	—	—	—	—	—	10
11	—	1	1	1	12	—	—	—	—	7	9	—	—	—	—	—	—	11
12	—	—	—	—	2	—	—	—	—	—	1	—	—	—	—	—	—	12
14 ^a e 14 ^b	1	—	—	12	6	2	6	1	2	4	7	4	2	12	2	8	3	14 ^a e 14 ^b
17	—	—	—	—	—	—	—	—	—	—	—	—	—	—	—	—	—	17
19	—	—	—	—	—	—	—	—	—	—	—	—	—	—	—	—	—	19
20	—	—	—	—	3	1	—	—	—	—	—	—	—	4	2	3	—	20
21	—	—	—	2	—	—	—	—	—	—	7	2	2	2	—	4	—	21
22 ^a e 22 ^b	1	3	5	51	2	—	6	—	6	3	6	4	8	6	—	5	1	22 ^a e 22 ^b
23 ^a e 23 ^b	—	—	—	—	—	—	—	—	—	—	1	—	—	—	—	—	—	23 ^a e 23 ^b
25	—	—	—	—	—	—	—	—	—	—	—	—	—	—	—	—	—	25
26 ^a , 26 ^b e 26 ^c	1	—	—	1	—	—	—	—	—	1	—	—	—	—	—	—	—	26 ^a , 26 ^b e 26 ^c
32	—	—	—	1	1	—	—	—	—	—	—	—	—	—	—	—	—	32
33	1	—	—	—	—	—	—	—	—	—	2	1	—	—	—	—	—	33
13	—	—	1	1	—	—	—	—	—	—	1	1	—	1	—	—	—	13
35	2	—	—	7	—	1	1	—	—	1	7	1	1	5	—	3	—	35
36	—	—	—	1	—	—	—	—	—	—	—	—	—	—	—	—	—	36
38	—	—	—	—	—	—	—	—	—	—	—	—	—	—	—	—	—	38
39	—	—	1	2	1	—	—	—	—	—	—	—	—	—	1	—	—	39
172	1	—	—	2	1	—	—	—	—	1	1	—	1	—	—	—	—	172
41	Tubercolosi disseminate { a) acuta b) cronica.	—	1	—	—	—	1	1	—	—	2	1	—	—	—	1	—	41 ^a
		1	—	—	4	—	—	—	—	—	1	1	2	1	1	—	1	41 ^b
43	17	17	8	51	6	15	31	3	13	25	100	38	3	32	4	15	10	43
42	3	1	3	5	2	—	1	—	—	—	12	2	—	5	—	1	—	42
47 a 49	1	1	—	3	1	—	2	—	—	—	4	2	1	2	—	—	—	47 a 49

Segue TAVOLA VIII. — B) Morti, durante l'anno classificati secondo

Numero dell'Elenco nosologico	Cause di morte	Piemonte								
		Acqui (ab. 15.365)	Asti * (ab. 41.306)	Casale Monferrato * (ab. 35.978)	Novi Ligure* (ab. 20.619)	Tortona * (ab. 19.114)	Alba (ab. 14.868)	Mondovì (ab. 20.206)	Saluzzo (ab. 16.550)	Biella * (ab. 25.758)
44 a 46, 49 ^a e 49 ^b	Tubercolosi dell'intestino e del peritoneo, dell'apparecchio genito-urinario, di altri organi e di organi non specificati	3	2	2	1	3	1	2	—	2
50	Sifilide	—	1	1	3	—	1	—	—	2
16, 18, 24, 27 ^a , 27 ^b , 27 ^c , 27 ^d , 28, 29, 30, 31, 34, 37, 40, 51, 52, 53	Altre malattie infettive	—	—	—	1	—	—	1	1	1
54	Rachitide	—	—	—	—	—	—	1	—	—
55	Pellagra	—	—	—	—	—	—	—	—	—
57, 58, 59	Scorbuto, porpora emorragica, emofilia	—	—	—	—	—	—	—	—	1
60 e 173	Gotta e reumatismo cronico	—	1	1	—	1	2	1	3	1
61	Diabete	3	4	1	1	2	4	2	—	1
62	Marasma senile	18	79	75	13	25	21	10	12	37
63 ^a , 63 ^b , 64 ^a , 64 ^b	Anemie e leucemie	1	3	—	1	—	3	1	2	2
66 ^a	Morbo di Flaiani-Basedow.	1	—	—	—	—	—	—	1	—
66 ^b	Altre malattie della ghiandola tiroide.	—	1	—	—	—	—	1	—	1
67	Malattie delle ghiandole paratiroidi	—	—	—	—	—	—	—	—	—
69	Malattie delle capsule surrenali (Morbo di Addison)	—	3	—	—	—	—	1	—	1
70 a 80	Tumori maligni	19	29	26	16	18	13	18	13	32
56, 65, 68, 69 ^{bis} , 81, 82	Altre malattie generali	—	4	2	—	—	—	1	1	1
83	Meningite semplice cerebrale e spinale	2	4	4	3	1	—	1	2	3
86	Encefalite	—	—	1	1	—	1	—	—	1
87, 88, 91	Apoplezia, congestione, embolia, trombosi e rammollimento cerebrale	6	60	48	21	22	21	27	23	27
84	Tabes dorsale	2	2	2	—	1	—	—	—	1
89 ^a e 89 ^b	Paralisi senza causa indicata	2	7	3	4	—	1	7	3	5
92	Paralisi progressiva degli alienati o demenza paralitica	—	1	—	—	—	—	—	—	—
93	Altre forme di alienazione mentale	—	—	15	—	—	—	—	—	—
98	Eclampsia infantile	—	4	—	2	1	—	1	2	—
84 ^a , 85, 90, 94, 95, 96, 97, 99	Altre malattie del sistema nervoso	1	1	9	5	2	3	—	3	1

(a) Veggasi la nota a pag. 234.

1926, nei 164 Comuni capiluoghi di circondario le cause di morte (a).

Numero dell'Elenco nosologico	Liguria									Lombardia								
	Domodossola (ab. 7.947)	Pallanza (ab. 5.717)	Varallo (ab. 4.517)	Vercelli * (ab. 34.429)	Aosta (ab. 8.250)	Ivrea (ab. 13.015)	Pinerolo * (ab. 19.109)	Susa (ab. 4.984)	Albenga (ab. 7.736)	Chiavari * (ab. 16.391)	Savona * (ab. 64.351)	San Remo * (ab. 25.988)	Clusone (ab. 5.898)	Treviglio * (ab. 19.073)	Breno (ab. 3.540)	Chiari (ab. 13.431)	Salò (ab. 5.341)	
44 a 46, 49 ^a e 49 ^b	2	1	2	5	1	—	2	—	—	1	4	6	1	2	1	1	—	44 a 46, 49 ^a e 49 ^b
50	—	—	—	—	—	—	—	—	—	—	4	1	—	1	—	—	—	50
16, 18, 24, 27 ^a , 27 ^b , 27 ^c , 27 ^d , 28, 29, 30, 31, 34, 37, 40, 51, 52, 53	—	—	—	1	—	—	—	—	—	—	1	1	—	—	—	2	—	16, 18, 24, 27 ^a , 27 ^b , 27 ^c , 27 ^d , 28, 29, 30, 31, 34, 37, 40, 51, 52, 53
54	—	—	—	1	1	—	—	—	—	—	—	—	1	1	—	—	—	54
55	—	—	—	—	—	—	—	—	—	—	—	—	—	—	—	2	—	55
57, 58, 59	—	—	—	1	—	—	—	—	—	—	—	—	—	—	—	—	—	57, 58, 59
60 e 173	—	1	—	1	—	—	—	—	—	—	1	7	—	1	1	—	—	60 e 173
61	1	—	—	3	1	1	1	1	4	5	2	3	—	2	—	1	—	61
62	15	9	2	40	60	24	36	17	10	25	56	25	2	25	3	13	10	62
63 ^a , 63 ^b , 64 ^a , 64 ^b	1	—	1	—	1	3	—	—	1	1	5	1	—	—	—	—	—	63 ^a , 63 ^b , 64 ^a , 64 ^b
66 ^a	—	—	—	—	—	—	—	—	—	—	1	1	—	1	—	—	—	66 ^a
66 ^b	—	—	—	—	—	1	—	—	—	—	—	—	—	—	—	—	—	66 ^b
67	—	—	—	—	—	—	—	—	—	—	—	—	—	—	—	—	—	67
69	—	—	—	—	—	—	—	—	—	1	—	—	—	—	—	—	—	69
70 a 80	7	7	6	50	8	9	15	2	4	13	41	25	7	3	5	9	12	70 a 80
56, 65, 68, 69 ^{bis} , 81, 82	—	—	—	—	1	—	—	2	—	1	1	1	—	1	—	—	—	56, 65, 68, 69 ^{bis} , 81, 82
83	3	2	—	6	—	2	1	1	1	3	11	1	—	11	2	4	1	83
86	—	—	—	2	—	—	—	—	—	3	2	1	—	1	1	—	—	86
87, 88, 91	9	7	6	44	5	7	23	5	10	7	66	23	6	23	4	22	19	87, 88, 91
84	—	—	—	2	—	—	1	—	—	—	—	—	—	—	—	—	—	84
89 ^a e 89 ^b	2	—	4	2	2	2	7	1	—	1	7	9	—	3	1	8	—	89 ^a e 89 ^b
92	—	—	—	—	—	—	—	—	—	1	—	—	—	—	—	—	—	92
93	—	—	—	—	—	—	—	—	—	—	—	1	—	—	—	—	—	93
98	2	—	—	4	—	—	1	—	1	—	4	1	1	4	—	1	—	98
84 ^a , 85, 90, 94, 95, 96, 97, 99	3	—	—	6	1	—	—	—	1	3	3	4	—	—	—	1	2	84 ^a , 85, 90, 94, 95, 96, 97, 99

Segue TAVOLA VIII. — B) Morti, durante l'anno classificati secondo

Numero dell'Elenco nosologico	Cause di morte	Piemonte								
		Acqui (ab. 15.365)	Asti * (ab. 41.306)	Casale Monferrato * (ab. 35.978)	Novi Ligure * (ab. 20.619)	Tortona * (ab. 19.114)	Alba (ab. 14.868)	Mondovì (ab. 20.206)	Saluzzo (ab. 16.550)	Biella * (ab. 25.758)
103	Bronchite acuta	2	3	1	—	—	1	—	5	1
104	Bronchite cronica	5	10	9	1	9	2	5	3	10
105	Malattie della pleura	6	—	2	3	2	1	—	—	2
107 ^a e 107 ^b	Polmonite crupale	11	27	20	10	6	13	9	8	39
108	Bronco polmonite acuta (compresa la bronchite capillare)	32	39	34	33	34	13	33	23	49
102 ^a , 102 ^b , 106, 109 ^a , 109 ^b , 110 ^a , 110 ^b , 111, 112	Altre malattie dell'apparecchio respiratorio (esclusa la tubercolosi)	3	3	11	1	2	1	—	—	5
113 ^a	Aneurisma	1	2	2	1	—	1	—	—	1
113 ^b e 113 ^c	Arteriosclerosi ed altre malattie delle arterie	—	6	18	4	3	3	5	5	9
117 ^a , 117 ^b e 118	Malattie del cuore e del pericardio	25	90	88	36	25	44	51	45	77
119	Angina pectoris	—	3	3	—	1	—	—	—	—
114, 115, 116, 121, 122	Altre malattie dell'apparecchio circolatorio	—	2	—	1	—	—	—	—	1
125 ^a	Ulcera dello stomaco	2	3	5	—	—	1	—	1	2
125 ^b	Ulcera del duodeno	—	—	1	—	—	—	—	1	—
126	Altre malattie dello stomaco	1	1	4	1	2	—	2	2	2
127 ^a e 127 ^b	Cirrosi epatica	7	9	16	7	3	2	4	5	15
129	Calcoli biliari	1	—	—	—	—	—	1	1	—
128, 130, 132	Atrofia gialla acuta del fegato, ittero grave ed altre malattie del fegato (escluso l'echinococco)	1	—	5	4	1	—	—	4	4
134 ^a	Enteriti (al di sotto di 2 anni)	16	28	30	10	9	9	28	19	13
134 ^b	Enteriti (da 2 anni in su)	5	10	25	1	5	3	3	9	5
135	Volvolo, occlusione intestinale	—	1	3	2	2	3	3	1	3
137	Ernie intestinali e addominali	3	—	5	—	1	2	1	2	5
131, 138	Malattie da echinococco	—	1	—	—	—	—	—	—	—
139 ^a , 139 ^b , 139 ^c , 139 ^d , 139 ^e , 139 ^f	Malattie da parassiti intestinali (escluso l'echinococco e l'anchilostoma)	—	—	—	—	—	—	—	—	—

(a) Veggasi la nota a pag. 234.

1926, nei 164 Comuni capiluoghi di circondario le cause di morte (a).

Numero dell'Elenco nosologico	Liguria										Lombardia							
	Domodossola (ab. 7.947)	Pallanza (ab. 5.717)	Varallo (ab. 4.517)	Vercelli * (ab. 34.429)	Aosta (ab. 8.250)	Ivrea (ab. 13.015)	Pinerolo * (ab. 19.109)	Susa (ab. 4.984)	Alberga (ab. 7.736)	Chiavari * (ab. 16.391)	Savona * (ab. 64.351)	San Remo * (ab. 25.988)	Clusone (ab. 5.898)	Treviglio * (ab. 19.073)	Breno (ab. 3.540)	Chiari (ab. 13.431)	Salò (ab. 5.341)	
103	—	2	—	2	—	1	2	1	1	—	7	2	1	7	4	6	—	103
104	1	—	—	6	2	1	16	2	—	2	14	9	1	5	2	7	—	104
105	—	1	1	2	4	1	4	1	—	5	1	1	—	1	—	—	—	105
107 ^a e 107 ^b	12	10	1	27	8	19	9	5	3	24	34	4	—	15	5	13	4	107 ^a e 107 ^b
108	26	9	12	37	23	28	39	9	4	33	109	23	18	33	18	17	8	108
102 ^a , 102 ^b , 106, 109 ^a , 109 ^b , 110 ^a , 110 ^b , 111, 112	1	3	1	2	3	2	2	—	—	—	9	2	—	7	—	5	1	102 ^a , 102 ^b , 106, 109 ^a , 109 ^b , 110 ^a , 110 ^b , 111, 112
113 ^a	—	—	—	1	1	—	—	—	1	—	3	2	1	—	—	2	—	113 ^a
113 ^b e 113 ^c	4	—	1	8	5	—	2	—	—	4	5	4	3	3	—	2	3	113 ^b e 113 ^c
117 ^a , 117 ^b e 118	22	15	17	103	26	44	59	18	13	21	101	52	12	33	6	22	23	117 ^a , 117 ^b e 118
119	—	1	—	2	—	1	—	—	—	—	—	1	—	—	—	1	1	119
114, 115, 116, 121, 122	—	—	—	2	2	—	2	1	—	1	1	1	—	1	—	—	—	114, 115, 116, 121, 122
125 ^a	—	—	1	1	—	—	—	—	—	—	6	—	—	1	—	—	—	125 ^a
125 ^b	—	—	—	—	—	—	—	—	—	—	—	—	—	—	—	—	—	125 ^b
126	—	2	1	1	2	—	5	—	—	1	2	4	2	—	1	2	1	126
127 ^a e 127 ^b	4	1	2	9	6	2	5	2	1	9	9	5	2	2	—	2	1	127 ^a e 127 ^b
129	—	1	—	2	1	—	1	—	—	—	6	1	—	1	—	—	—	129
128, 130, 132	1	3	—	—	—	—	1	1	—	6	6	5	—	2	—	3	1	128, 130, 132
134 ^a	8	2	3	17	11	27	8	3	10	6	51	16	26	69	4	40	13	134 ^a
134 ^b	3	1	3	10	1	2	6	2	2	5	19	6	5	—	4	11	3	134 ^b
135	1	3	1	8	2	1	1	—	—	1	2	—	—	1	—	2	2	135
137	2	—	—	10	4	1	2	—	—	—	3	2	—	—	—	—	—	137
131, 138	—	—	—	—	—	—	—	—	—	—	—	—	—	—	—	—	—	131, 138
139 ^a , 139 ^b , 139 ^c , 139 ^d , 139 ^e , 139 ^f	—	—	—	—	—	—	—	—	—	—	—	—	—	—	—	1	—	139 ^a , 139 ^b , 139 ^c , 139 ^d , 139 ^e , 139 ^f

Segue TAVOLA VIII. — B) Morti, durante l'anno classificati secondo

Numero dell'Elenco nosologico	Cause di morte	Piemonte								
		Acqui (ab. 15.365)	Asti* (ab. 41.306)	Casale Monferrato* (ab. 35.978)	Novi Ligure* (ab. 20.619)	Tortona* (ab. 19.114)	Alba (ab. 14.868)	Mondovì (ab. 20.206)	Saluzzo (ab. 16.550)	Biella* (ab. 25.758)
140	Anchilostomiasi	—	—	—	—	—	—	—	—	—
141	Appendicite e tiflite	6	2	—	1	1	—	3	7	—
143	Peritonite senza causa indicata	2	3	6	4	1	—	3	—	2
123, 124 ^a , 124 ^b , 133, 136, 142, 145	Altre malattie dell'apparecchio digerente	2	—	3	2	—	1	—	—	6
146 ^a	Nefrite acuta	1	4	1	—	1	—	—	—	2
146 ^b	Nefrite cronica	4	15	12	4	17	3	17	1	11
146 ^c e 146 ^d	Altre malattie dei reni e dei loro annessi	—	—	—	2	1	1	—	—	3
147	Malattie della vescica	—	—	2	—	—	1	2	—	3
148	Calcoli delle vie urinarie	—	—	—	—	—	—	—	—	—
149 ^a , 149 ^b , 149 ^c	Altre malattie dell'apparecchio uropoietico e della prostata	2	1	1	—	1	3	3	—	7
153 ^a , 153 ^b	Malattie dell'utero	—	—	—	—	—	—	—	—	3
151, 152 e 154	Altre malattie non puerperali degli organi genitali femminili	—	3	1	1	—	—	—	—	1
160	Febbre puerperale	—	—	—	—	—	—	—	—	4
156 ^a a 159, 161 a 164	Altre malattie di gravidanza, parto e puerperio	4	2	2	—	1	—	2	—	5
165 a 170	Malattie della pelle e dei suoi annessi	5	2	—	—	1	2	—	1	3
171, 174, 175, 176	Malattie delle ossa, delle articolazioni, psorite ed altre malattie degli organi della locomozione	1	1	1	2	—	—	—	—	2
180	Alcoolismo acuto	—	—	—	—	—	—	—	—	—
177	Alcoolismo cronico	1	1	1	—	—	1	1	—	—
181 a 199, 267 a 209	Morti violente accidentali	7	15	16	6	5	7	8	12	13
200 ^a a 202, 204	Omicidi e infanticidi	—	—	1	1	—	—	1	1	3
210 a 219	Suicidi	2	12	5	2	5	3	2	2	6
100, 101, 120, 150, 155, 172 e 179	Altre malattie	4	6	14	2	4	5	4	4	8
o	Morti per causa ignota o non dichiarata o male indicata	—	1	—	1	—	—	—	—	1
	TOTALE	256	652	635	279	264	238	337	260	555

1926, nei 164 Comuni capiluoghi di circondario le cause di morte (a).

Numero dell'Elenco nosologico	Liguria										Lombardia							
	Domodossola (ab. 7.947)	Pallanza (ab. 5.717)	Varallo (ab. 4.517)	Vercelli* (ab. 34.429)	Aosta (ab. 8.250)	Ivrea (ab. 13.215)	Pinerolo* (ab. 19.109)	Susa (ab. 4.984)	Alberga (ab. 7.736)	Chiavari* (ab. 16.391)	Savona* (ab. 64.351)	San Remo* (ab. 25.988)	Clusone (ab. 5.898)	Treviglio* (ab. 19.073)	Breno (ab. 3.540)	Chiari (ab. 13.431)	Salò (ab. 5.341)	
140	—	—	—	—	—	—	—	—	—	—	—	—	—	—	—	—	—	140
141	2	1	3	1	2	—	1	—	—	2	4	—	—	1	—	—	—	141
43	1	1	2	5	—	2	2	2	—	9	6	1	1	2	—	4	—	43
123, 124 ^a , 124 ^b , 133, 136, 142, 145	1	—	1	2	1	—	2	—	1	2	—	—	1	2	—	2	1	123, 124 ^a , 124 ^b , 133, 136, 142, 145
146 ^a	2	—	—	1	1	—	1	—	—	1	—	1	—	1	2	2	—	146 ^a
146 ^b	3	1	4	14	2	4	6	2	2	1	4	7	6	2	1	6	2	146 ^b
146 ^c e 146 ^d	—	—	1	—	—	1	—	—	—	—	2	2	—	—	—	—	2	146 ^c e 146 ^d
147	2	1	—	5	—	1	—	—	—	2	5	—	—	1	—	—	3	147
148	—	—	—	—	—	—	—	—	—	—	—	—	—	—	—	—	—	148
149 ^a , 149 ^b , 149 ^c	—	—	1	1	3	—	—	—	2	1	2	3	1	2	—	1	—	149 ^a , 149 ^b , 149 ^c
153 ^a , 153 ^b	—	—	—	3	1	1	—	—	—	—	—	1	—	1	—	1	—	153 ^a , 153 ^b
151, 152 e 154	—	—	—	—	2	1	—	—	1	—	2	1	—	1	—	—	—	151, 152 e 154
160	—	—	—	3	1	—	1	—	—	—	—	—	—	—	—	2	—	160
156 ^a a 159, 161 a 164	—	1	—	2	1	—	—	—	—	—	4	1	—	2	—	1	—	156 ^a a 159, 161 a 164
165 a 170	—	—	—	3	1	—	—	1	—	1	2	—	—	—	—	—	2	165 a 170
171, 174, 175, 176	—	—	—	1	1	—	—	—	—	1	2	1	1	—	—	—	1	171, 174, 175, 176
180	—	—	—	—	—	—	—	—	—	—	—	—	—	—	—	—	—	180
177	—	—	—	—	1	—	—	1	—	—	—	—	—	—	—	—	—	177
181 a 199, 267 a 209	17	1	2	15	24	10	8	1	3	11	21	13	2	10	3	9	8	181 a 199, 207 a 209
200 ^a a 202, 204	—	—	—	2	1	1	1	—	—	—	4	3	—	—	—	—	1	200 ^a a 202, 204
210 a 219	2	2	—	3	3	3	3	1	3	1	8	6	1	1	—	1	2	210 a 219
100, 101, 120, 150, 155, 172 e 179	—	—	—	6	1	—	4	1	1	1	2	2	2	—	2	1	—	100, 101, 120, 150, 155, 172 e 179
o	—	—	—	—	—	—	—	—	—	—	1	—	—	2	—	—	—	o
	193	115	98	654	273	227	340	89	103	271	848	357	126	377	85	292	148	

(a) Veggasi la nota a pag. 234

Segue TAVOLA VIII. — B) Morti, durante l'anno classificati secondo

Numero dell'Elenco nosologico	Cause di morte	Segue Lombardia										
		Verolanuova (ab. 5.878)	Lecco * (ab. 29.839)	Varese * (ab. 26.086)	Casalmaggiore (ab. 15.232)	Crema * (ab. 12.388)	Abbiategrosso (ab. 14.561)	Gallarate (ab. 23.477)	Lodi * (ab. 30.056)	Monza * (ab. 59.632)	Mortara (ab. 10.192)	Voghera * (ab. 27.965)
1 a 5	Malattie fetali e vizi congeniti . . .	—	2	3	1	4	—	—	14	—	3	
6 a 9	Debolezza congenita, immaturità e malattie speciali dei neonati . . .	8	7	5	18	44	6	14	18	35	—	17
10	Vaiuolo e vaiuoloide	—	—	—	—	—	—	—	—	—	—	—
11	Morbillo	—	1	1	—	—	—	—	—	—	—	—
12	Scarlattina	—	1	1	—	—	—	—	—	—	—	—
14 ^a e 14 ^b	Infezioni tifoidee (tifo addominale e paratifi)	1	5	7	3	30	8	4	22	26	2	7
17	Febbre melitense	—	—	—	—	—	—	—	—	—	—	—
19	Meningite cerebro-spinale epidemica	—	—	—	—	—	—	1	1	—	—	—
20	Difterite e croup	—	1	1	—	1	1	—	5	—	—	—
21	Pertosse	6	1	—	1	4	—	—	1	1	—	—
22 ^a e 22 ^b	Influenza	3	3	4	5	5	15	11	4	10	12	13
23 ^a e 23 ^b	Malaria e cachessia palustre	—	—	—	—	—	—	2	—	—	—	1
25	Enterite coleriforme	—	—	—	—	—	—	—	—	—	—	—
26 ^a , 26 ^b e 26 ^c	Dissenteria	—	—	2	—	—	1	—	—	—	2	—
32	Poliomielite anteriore acuta	—	—	1	—	—	—	—	1	—	—	—
33	Encefalite letargica	—	1	—	—	—	—	1	2	1	—	2
13	Risipola	—	—	1	—	2	2	—	1	5	—	—
35	Setticemia e pioemia (non puerperali)	—	6	4	2	2	1	1	11	9	4	1
36	Pustola maligna, carbonchio	—	—	—	—	—	—	—	—	—	—	—
38	Rabbia	—	—	—	—	—	—	—	—	—	—	1
39	Tetano	—	1	2	—	2	1	1	4	—	—	1
172	Reumatismo articolare acuto	—	—	—	1	—	—	2	3	2	1	1
41	Tubercolosi disseminata { a) acuta b) cronica	1	—	—	1	—	—	2	3	3	—	—
		2	1	—	—	2	1	—	1	—	—	3
43	Tubercolosi dell'apparecchio respiratorio	11	23	43	19	27	23	32	92	107	12	43
42	Tubercolosi delle meningi e del sistema nervoso centrale	—	2	5	4	—	7	1	13	13	1	8
47 a 49	Tubercolosi articolare, delle ossa e della colonna vertebrale	—	2	1	1	2	1	2	3	3	—	—

1926, nei 164 Comuni capiluoghi di circondario le cause di morte (a)

Numero dell'Elenco nosologico	Venezia Tridentina														Veneto									
	Bolzano * (ab. 35.337)	Borgo (ab. 5.549)	Bressanone (ab. 7.342)	Cavalese (ab. 2.735)	Cles (ab. 3.156)	Merano * (ab. 22.600)	Riva (ab. 9.127)	Rovereto * (ab. 15.841)	Tione (ab. 2.445)	Feltre (ab. 19.624)	Pieve di Cadore (ab. 3.752)	Adria * (ab. 19.229)	Cividale del Friuli (ab. 11.844)	GORIZIA * (ab. 30.609)	Gradisca (ab. 5.042)	Idria (ab. 5.529)	Pordenone * (ab. 21.753)	Tolmezzo (ab. 7.599)	Chioggia * (ab. 37.930)	Asiago (ab. 6.841)				
1 a 5	1	—	—	1	—	1	1	1	—	1	—	—	1	1	—	1	—	—	—	8	—	1 a 5		
6 a 9	10	2	5	4	3	18	5	4	2	15	1	51	4	16	4	1	9	5	65	4	6 a 9			
10	—	—	—	—	—	—	—	—	—	—	—	—	—	—	—	—	—	—	—	—	—	10		
11	—	—	—	—	—	—	—	—	—	—	1	18	—	10	—	—	—	—	—	—	9	11		
12	—	—	—	—	—	1	—	—	—	—	5	—	—	—	—	—	—	—	—	—	1	12		
14 ^a e 14 ^b	1	1	3	1	2	6	—	4	—	1	—	2	1	9	—	—	3	—	9	—	9	14 ^a e 14 ^b		
17	—	—	—	—	—	—	—	—	—	—	—	—	—	—	—	—	—	—	—	—	—	17		
19	—	—	—	—	—	—	1	—	—	—	—	—	—	—	—	—	—	—	—	1	—	19		
20	3	—	1	—	2	2	—	3	—	—	1	8	1	—	—	1	2	—	7	—	20			
21	6	—	—	3	1	—	2	—	1	1	—	5	2	—	—	—	—	1	10	—	21			
22 ^a e 22 ^b	2	1	2	1	—	1	3	3	—	1	1	8	5	5	2	—	9	3	14	2	22 ^a e 22 ^b			
23 ^a e 23 ^b	1	—	—	—	—	—	—	—	—	—	—	4	—	1	—	—	—	—	3	—	3	23 ^a e 23 ^b		
25	—	—	—	—	—	—	—	—	—	—	—	—	—	—	—	—	—	—	—	—	—	25		
26 ^a , 26 ^b e 26 ^c	—	—	—	—	—	—	1	—	—	—	—	—	—	—	—	—	—	—	—	2	—	26 ^a , 26 ^b e 26 ^c		
32	1	1	—	—	—	—	—	—	—	—	—	—	—	1	—	—	—	—	—	—	—	32		
33	1	—	1	—	—	—	—	—	—	1	—	2	—	—	—	—	—	—	—	—	—	33		
13	1	1	1	—	—	1	—	2	—	2	1	—	2	—	—	1	—	—	1	—	1	13		
35	7	—	2	—	—	4	1	3	—	4	1	8	2	4	—	—	3	2	4	—	4	35		
36	—	—	—	—	—	—	—	—	—	—	—	1	—	—	—	—	—	—	—	—	—	36		
38	—	—	—	—	—	—	—	—	—	—	—	—	—	—	—	—	—	—	—	—	—	38		
39	1	—	2	—	—	—	1	1	—	1	—	2	1	5	—	—	2	—	1	—	1	39		
172	—	—	—	—	—	—	—	—	—	2	—	1	2	—	—	—	—	—	—	1	—	172		
41	Tubercolosi disseminata { a) acuta b) cronica	3	—	—	1	1	—	1	—	—	—	2	1	—	—	—	—	—	—	1	—	41 ^a		
		1	—	—	—	—	1	—	—	—	1	—	1	—	1	—	7	2	1	3	—	41 ^b		
43	64	23	25	4	6	64	19	35	3	48	3	39	33	86	5	20	49	11	57	3	43			
42	7	4	—	1	2	1	—	5	2	11	3	8	4	11	1	3	9	3	16	1	42			
47 a 49	—	1	2	—	—	3	2	1	—	1	—	3	2	4	—	—	4	—	5	—	—	47 a 49		

(a) Veggasi la nota a pag. 234.

Segue TAVOLA VIII. — B) Morti, durante l'anno classificati secondo

1926, nei 164 Comuni capiluoghi di circondario le cause di morte (a).

Numero dell'Elenco nosologico	Cause di morte	Segue Lombardia												Venezia Tridentina										Veneto										Numero dell'Elenco nosologico
		Verolanuova (ab. 5.878)	Lecco * (ab. 29.839)	Varese * (ab. 26.086)	Casalmaggiore (ab. 15.232)	Crema * (ab. 12.388)	Abbiategrasso (ab. 14.561)	Gallarate (ab. 23.477)	Lodi * (ab. 30.056)	Monza * (ab. 59.632)	Mortara (ab. 10.192)	Voghera * (ab. 27.965)	Bolzano * (ab. 35.337)	Borgo (ab. 5.549)	Bressanone (ab. 7.342)	Cavalese (ab. 2.735)	Cles (ab. 3.156)	Merano * (ab. 22.600)	Riva (ab. 9.127)	Rovereto * (ab. 15.841)	Tione (ab. 2.445)	Feltre (ab. 19.624)	Pieve di Cadore (ab. 3.752)	Adria * (ab. 19.229)	Cividale del Friuli (ab. 11.844)	Gorizia * (ab. 30.609)	Gradisca (ab. 5.042)	Idria (ab. 5.529)	Pordenone * (ab. 21.753)	Tolmezzo (ab. 7.599)	Chioggia * (ab. 37.930)	Asiago (ab. 6.841)		
44 a 46, 49 ^a e 49 ^b	Tubercolosi dell'intestino e del peritoneo, dell'apparecchio genito-urinario, di altri organi e di organi non specificati	—	2	5	2	3	4	3	3	4	—	2	4	1	—	—	—	—	1	—	—	5	1	6	5	4	—	5	2	1	15	2	44 a 46, 49 ^a e 49 ^b	
50	Sifilide	—	—	1	—	—	—	—	3	—	—	—	—	—	—	—	—	—	—	—	—	3	—	—	—	3	—	—	—	—	—	—	50	
16, 18, 24, 27 ^a , 27 ^b , 27 ^c , 27 ^d , 28, 29, 30, 31, 34, 37, 40, 51, 52, 53	Altre malattie infettive	—	—	—	—	—	—	—	—	—	—	—	—	—	—	—	—	—	1	—	—	2	—	—	—	—	—	—	—	—	—	—	16, 18, 24, 27 ^a , 27 ^b , 27 ^c , 27 ^d , 28, 29, 30, 31, 34, 37, 40, 51, 52, 53	
54	Rachitide	—	—	—	—	—	—	—	—	—	—	—	—	—	—	—	—	—	—	—	—	—	—	16	—	—	—	—	—	—	10	—	54	
55	Pellagra	—	—	—	—	2	—	—	—	—	—	—	—	—	—	—	—	—	—	—	—	—	—	—	—	—	—	—	—	—	—	—	55	
57, 58, 59	Scorbuto, porpora emorragica, emofilia	—	—	2	—	—	—	—	—	—	—	—	—	—	—	—	—	—	—	—	—	6	—	—	—	1	—	—	—	—	—	—	57, 58, 59	
60 e 173	Gotta e reumatismo cronico	—	—	1	—	—	1	—	1	1	—	2	—	—	—	—	—	—	—	—	—	—	—	—	2	—	—	1	—	1	—	—	60 e 173	
61	Diabete	1	3	6	2	1	—	1	2	2	—	4	—	—	—	—	—	—	—	—	—	3	—	1	1	2	—	—	—	—	2	—	61	
62	Marasma senile	19	19	10	32	32	38	18	36	64	10	32	33	10	15	3	12	32	10	33	3	34	9	47	15	32	6	8	28	16	34	8	62	
63 ^a , 63 ^b , 64 ^a , 64 ^b	Anemie e leucemie	—	1	—	7	—	1	1	3	4	—	3	—	—	—	3	—	1	—	—	—	1	—	4	—	2	—	—	1	—	2	—	63 ^a , 63 ^b , 64 ^a , 64 ^b	
66 ^a	Morbo di Flaiani-Basedow	—	1	—	—	—	1	1	—	—	—	—	—	—	—	1	—	1	—	—	—	—	—	—	—	—	—	—	—	1	—	—	66 ^a	
66 ^b	Altre malattie della ghiandola tiroide	—	—	1	—	—	—	—	—	—	1	—	1	—	—	—	—	—	—	—	—	—	—	—	—	—	—	—	—	—	—	—	66 ^b	
67	Malattie delle ghiandole paratiroidi	—	—	—	—	—	—	—	1	1	—	—	—	—	—	3	—	—	—	—	—	—	—	—	—	—	—	—	—	—	—	—	67	
69	Malattie delle capsule surrenali (Morbo di Addison)	—	—	—	—	—	—	—	—	1	1	1	—	—	—	2	—	—	—	—	—	—	—	—	—	—	—	—	—	—	—	—	69	
70 a 80	Tumori maligni	3	19	39	18	8	16	22	35	50	10	18	28	3	11	2	4	32	7	16	2	18	4	19	7	46	3	1	12	4	22	5	70 a 80	
56, 65, 68, 69bis, 81, 82	Altre malattie generali	2	—	1	1	8	—	—	1	3	—	—	1	—	—	1	1	1	2	—	—	1	—	1	1	—	—	—	2	—	3	1	56, 65, 68, 69bis, 81, 82	
83	Meningite semplice cerebrale e spinale	2	15	3	2	4	3	4	4	5	1	5	5	1	1	—	3	—	3	1	5	—	2	—	3	—	3	1	—	21	2	83		
86	Encefalite	—	—	1	3	1	—	—	—	—	—	1	3	—	—	—	—	—	—	—	—	—	—	—	—	—	—	—	—	—	1	1	86	
87, 88, 91	Apoplezia, congestione, embolia, trombosi e rammollimento cerebrale	12	48	38	33	25	32	27	53	68	17	19	38	5	3	7	3	27	7	27	1	8	2	17	11	29	3	5	14	6	39	5	87, 88, 91	
84	Tabes dorsale	—	—	1	—	—	—	—	1	—	—	—	1	—	—	—	—	1	—	—	—	—	—	—	1	—	—	1	—	—	—	—	84	
89 ^a e 89 ^b	Paralisi senza causa indicata	—	4	2	3	4	3	1	3	11	2	10	—	2	—	1	—	—	2	1	2	—	2	5	2	—	—	7	—	12	—	89 ^a e 89 ^b		
92	Paralisi progressiva degli alienati o demenza paralitica	—	—	—	—	1	—	—	—	—	—	4	—	—	—	—	—	—	—	—	—	1	—	—	—	1	—	—	—	—	—	—	92	
93	Altre forme di alienazione mentale	—	—	1	—	4	—	—	—	—	—	22	—	—	—	—	—	—	—	—	—	12	—	—	—	—	—	—	—	—	—	—	93	
98	Eclampsia infantile	—	4	—	2	1	—	1	2	6	—	—	2	—	—	3	—	2	2	1	1	—	—	6	3	4	—	7	3	5	20	—	98	
84 ^a , 85, 90, 94, 95, 96, 97, 99	Altre malattie del sistema nervoso	1	3	4	2	3	2	1	4	2	—	7	2	—	—	—	2	—	—	3	1	6	—	1	1	7	—	—	2	—	4	2	84 ^a , 85, 90, 94, 95, 96, 97, 99	

(a) Veggasi la nota a pag. 234.

Segue TAVOLA VIII. — B) Morti, durante l'anno classificati secondo

Numero dell'Elenco nosologico	Cause di morte	Segue Lombardia										
		Verolanova (ab. 5.878)	Lecco * (ab. 29.839)	Varese * (ab. 26.086)	Casalmaggiore (ab. 15.232)	Crema * (ab. 12.388)	Abbiadegrasso (ab. 14.561)	Gallarate (ab. 23.477)	Lodi * (ab. 30.056)	Monza * (ab. 59.632)	Mortara (ab. 10.192)	Voghera * (ab. 27.965)
103	Bronchite acuta	4	15	1	—	10	3	3	3	8	1	1
104	Bronchite cronica	—	5	4	7	9	4	6	14	6	1	4
105	Malattie della pleura	—	3	3	2	4	—	2	4	6	1	6
107 ^a e 107 ^b	Polmonite crupale	3	39	16	10	22	9	12	26	40	4	11
108	Bronco polmonite acuta (compresa la bronchite capillare)	5	36	25	25	34	16	20	70	96	9	36
102 ^a , 102 ^b , 106, 109 ^a , 109 ^b , 110 ^a , 110 ^b , 111, 112	Altre malattie dell'apparecchio respiratorio (esclusa la tubercolosi)	1	2	10	1	1	3	1	4	5	—	4
113 ^a	Aneurisma	—	1	1	—	—	—	—	—	3	—	—
113 ^b e 113 ^c	Arteriosclerosi ed altre malattie delle arterie	—	14	9	5	2	8	—	6	7	3	5
117 ^a , 117 ^b e 118	Malattie del cuore e del pericardio	15	92	54	35	47	36	31	71	151	20	63
119	Angina pectoris	—	—	1	—	—	2	—	1	1	—	—
114, 115, 116, 121, 122	Altre malattie dell'apparecchio circolatorio	—	—	1	—	—	—	1	—	—	—	—
125 ^a	Ulcera dello stomaco	—	—	3	1	—	—	2	1	—	1	—
125 ^b	Ulcera del duodeno	—	1	—	—	—	1	—	—	—	—	—
126	Altre malattie dello stomaco	—	—	—	—	—	1	1	—	2	1	—
127 ^a e 127 ^b	Cirrosi epatica	1	10	6	2	2	1	2	4	16	2	1
129	Calcoli biliari	—	1	1	—	—	—	—	—	1	—	1
128, 130, 132	Atrofia gialla acuta del fegato, ittero grave ed altre malattie del fegato (escluso l'echinococco)	1	3	4	2	2	1	5	1	3	—	1
134 ^a	Enteriti (al di sotto di 2 anni)	12	60	17	6	28	9	29	49	93	10	13
134 ^b	Enteriti (da 2 anni in su)	5	10	4	2	10	12	5	10	8	6	14
135	Volvolo, occlusione intestinale	—	3	1	3	1	3	—	9	1	—	3
137	Ernie intestinali e addominali	—	—	2	—	2	—	1	1	2	1	3
131, 138	Malattie da echinococco	—	—	—	—	—	—	—	—	—	—	—
139 ^a , 139 ^b , 139 ^c , 139 ^d , 139 ^e , 139 ^f	Malattie da parassiti intestinali (escluso l'echinococco e l'anchilostoma)	—	—	—	—	—	—	—	1	—	—	—

1926, nei 164 Comuni capiluoghi di circondario le cause di morte (a).

Numero dell'Elenco nosologico	Venezia Tridentina											Veneto											Numero dell'Elenco nosologico
	Bolzano * (ab. 35.337)	Borgo (ab. 5.549)	Bressanone (ab. 7.342)	Cavalese (ab. 2.735)	Cles (ab. 3.156)	Merano * (ab. 22.600)	Riva (ab. 9.127)	Rovereto * (ab. 15.841)	Tione (ab. 2.445)	Feltre (ab. 19.624)	Pieve di Cadore (ab. 3.752)	Adria * (ab. 19.229)	Cividale del Friuli (ab. 11.844)	Gorizia * (ab. 30.609)	Gradisca (ab. 5.042)	Idria (ab. 5.529)	Pordenone * (ab. 21.733)	Tolmezzo (ab. 7.599)	Chioggia * (ab. 37.930)	Asiago (ab. 6.841)			
103	9	1	—	—	—	1	10	—	—	3	1	3	3	4	—	2	—	1	28	—	103		
104	4	—	—	—	—	—	2	3	1	2	2	6	4	8	—	1	4	—	14	1	104		
105	4	—	1	1	—	5	—	1	—	5	—	3	2	6	—	1	1	2	4	—	105		
107 ^a e 107 ^b	48	—	14	1	2	27	13	9	2	19	2	6	12	14	—	1	7	2	46	1	107 ^a e 107 ^b		
108	10	9	2	3	5	5	13	17	—	43	8	42	3	49	2	2	23	11	98	21	108		
102 ^a , 102 ^b , 106, 109 ^a , 109 ^b , 110 ^a , 110 ^b , 111, 112	4	—	1	—	1	3	—	—	—	1	—	2	—	6	1	5	3	1	5	2	102 ^a , 102 ^b , 106, 109 ^a , 109 ^b , 110 ^a , 110 ^b , 111, 112		
113 ^a	—	—	—	—	—	1	1	1	—	—	—	1	—	3	—	—	1	—	1	1	113 ^a		
113 ^b e 113 ^c	3	1	3	—	—	11	5	1	—	—	1	10	2	4	1	—	—	—	7	7	113 ^b e 113 ^c		
117 ^a , 117 ^b e 118	59	17	14	5	9	66	20	27	2	41	12	39	28	59	5	13	24	23	59	10	117 ^a , 117 ^b e 118		
119	—	—	—	—	—	2	—	2	—	—	—	2	1	—	—	—	1	—	3	—	119		
114, 115, 116, 121, 122	4	—	1	1	1	1	—	3	—	1	—	—	—	1	—	—	1	—	1	—	114, 115, 116, 121, 122		
125 ^a	5	—	6	1	1	13	1	—	—	2	—	1	—	3	—	—	1	1	3	—	125 ^a		
125 ^b	—	—	1	—	—	—	—	—	—	1	—	—	—	3	—	—	—	—	—	—	125 ^b		
126	1	—	1	—	—	2	1	—	—	1	—	2	—	1	—	—	—	1	1	—	126		
127 ^a e 127 ^b	13	1	—	1	—	5	—	1	1	2	1	3	5	2	1	—	6	2	5	—	127 ^a e 127 ^b		
129	4	1	—	—	—	3	1	—	—	1	—	3	—	—	—	—	1	—	1	—	129		
128, 130, 132	2	—	3	—	—	2	—	2	1	—	—	—	—	—	—	2	1	—	2	—	128, 130, 132		
134 ^a	21	5	6	4	7	11	7	11	4	10	2	61	19	20	1	1	28	4	178	13	134 ^a		
134 ^b	3	—	—	—	—	2	1	4	—	13	—	7	4	3	—	2	6	—	28	1	134 ^b		
135	6	—	2	—	—	3	—	1	—	4	1	1	—	1	—	1	3	1	4	—	135		
137	—	—	2	—	1	4	—	1	—	1	—	—	—	3	—	—	—	3	—	—	137		
131, 138	—	—	—	—	—	—	—	—	—	—	—	—	—	—	—	—	—	—	—	—	131, 138		
139 ^a , 139 ^b , 139 ^c , 139 ^d , 139 ^e , 139 ^f	—	1	—	—	—	—	—	—	—	—	—	4	—	1	—	—	—	—	1	—	139 ^a , 139 ^b , 139 ^c , 139 ^d , 139 ^e , 139 ^f		

(a) Veggasi la nota a pag. 234.

Segue TAVOLA VIII. — B) Morti, durante l'anno classificati secondo

Numero dell'Elenco nosologico	Cause di morte	Segue Lombardia										
		Verolanuova (ab. 5.878)	Lecco * (ab. 29.839)	Varese * (ab. 26.086)	Casalmaggiore (ab. 15.232)	Crema * (ab. 12.388)	Abbiategrasso (ab. 14.561)	Gallarate (ab. 23.477)	Lodi * (ab. 30.056)	Monza * (ab. 59.632)	Mortara (ab. 10.192)	Voghera * (ab. 27.965)
140	Anchilostomiasi	—	—	—	—	—	—	—	—	—	—	—
141	Appendicite e tiflite	—	—	—	2	—	3	1	1	7	1	—
143	Peritonite senza causa indicata	—	7	2	1	2	2	2	5	9	1	2
123, 124 ^a , 124 ^b , 133, 136, 142, 145	Altre malattie dell'apparecchio digerente	—	1	3	2	1	—	—	2	2	1	—
146 ^a	Nefrite acuta	—	1	3	1	—	—	2	2	7	—	2
146 ^b	Nefrite cronica	—	9	8	4	8	8	3	11	21	5	30
146 ^c e 146 ^d	Altre malattie dei reni e dei loro annessi	—	—	2	—	—	—	1	1	1	—	—
147	Malattie della vescica	—	—	2	2	1	3	—	3	3	1	2
148	Calcoli delle vie urinarie	—	—	—	—	—	—	1	—	—	—	1
149 ^a , 149 ^b , 149 ^c	Altre malattie dell'apparecchio uropoietico e della prostata	—	—	—	—	1	—	1	—	3	—	1
153 ^a , 153 ^b	Malattie dell'utero	—	—	1	—	—	2	—	—	1	—	—
151, 152 e 154	Altre malattie non puerperali degli organi genitali femminili	—	—	—	—	1	1	2	—	1	—	—
160	Febbre puerperale	—	—	1	—	—	2	1	4	1	—	—
156 ^a a 159, 161 a 164	Altre malattie di gravidanza, parto e puerperio	—	—	3	2	—	—	3	3	2	—	2
165 a 170	Malattie della pelle e dei suoi annessi	—	1	4	2	—	—	1	7	4	—	—
171, 174, 175, 176	Malattie delle ossa, delle articolazioni, psioite ed altre malattie degli organi della locomozione	—	—	—	—	—	—	1	—	2	—	2
180	Alcoolismo acuto	—	—	—	—	—	—	—	—	—	—	—
177	Alcoolismo cronico	—	1	2	—	1	—	—	—	1	1	5
181 a 199, 207 a 209	Morti violente accidentali	1	12	19	4	7	8	3	18	24	2	14
200 ^a a 202, 204	Omicidi e infanticidi	1	—	1	—	1	1	1	—	1	—	—
210 a 219	Suicidi	—	3	5	6	1	2	5	3	7	4	5
100, 101, 120, 150, 155, 178 e 179	Altre malattie	—	2	3	4	—	3	3	5	17	3	6
o	Morti per causa ignota o non dichiarata o male indicata	—	—	—	1	—	—	1	—	2	—	—
	TOTALE	121	508	419	295	421	312	304	676	1023	155	469

(a) Veggasi la nota a pag. 234.

1923, nei 164 Comuni capiluoghi di circondario le cause di morte (a).

Numero dell'Elenco nosologico	Venezia Tridentina														Veneto									
	Bolzano * (ab. 35.337)	Borgo (ab. 5.549)	Bressanone (ab. 7.342)	Cavalese (ab. 2.735)	Cles (ab. 3.156)	Merano * (ab. 22.600)	Riva (ab. 9.127)	Rovereto * (ab. 15.841)	Tione (ab. 2.445)	Feltre (ab. 19.621)	Pieve di Cadore (ab. 3.752)	Adria * (ab. 19.229)	Cividale del Friuli (ab. 11.844)	Gortizia * (ab. 30.609)	Gradisca (ab. 5.042)	Idria (ab. 5.529)	Pordenone * (ab. 21.753)	Tolmezzo (ab. 7.599)	Chioggia * (ab. 37.930)	Asiago (ab. 6.841)				
140	—	—	—	—	—	—	—	—	—	—	—	—	—	—	—	—	—	—	—	—	—	140		
141	2	—	5	—	1	5	2	1	—	4	1	4	1	4	—	—	2	1	—	—	—	141		
143	8	1	1	—	—	1	—	1	—	2	—	5	1	2	—	—	3	3	5	1	—	143		
123, 124 ^a , 124 ^b , 133, 136, 142, 145	—	—	—	1	1	2	1	—	—	1	—	4	1	4	—	—	1	—	—	—	—	123, 124 ^a , 124 ^b , 133, 136, 142, 145		
146 ^a	—	—	1	—	1	—	—	—	—	2	—	1	2	1	—	—	3	1	4	—	—	146 ^a		
146 ^b	9	2	3	—	1	8	2	5	—	5	—	7	3	8	2	—	9	1	10	—	—	146 ^b		
146 ^c e 146 ^d	—	—	—	—	1	—	—	—	—	—	2	2	—	—	—	—	—	—	—	1	—	146 ^c e 146 ^d		
147	1	—	—	—	—	—	1	—	—	—	—	1	2	2	—	—	1	—	—	—	—	147		
148	—	—	—	—	—	—	—	—	—	1	—	—	—	—	—	—	1	—	—	—	—	148		
149 ^a , 149 ^b , 149 ^c	2	—	—	—	—	—	1	3	—	4	—	1	2	2	—	—	2	—	1	—	—	149 ^a , 149 ^b , 149 ^c		
153 ^a , 153 ^b	—	—	—	—	—	—	1	—	—	1	—	1	—	—	—	—	—	—	—	—	—	153 ^a , 153 ^b		
151, 152 e 154	—	—	—	—	—	—	—	—	—	1	—	—	—	1	—	—	1	—	—	—	—	151, 152 e 154		
160	1	—	1	1	—	—	1	1	—	—	—	2	—	1	—	—	1	—	1	—	—	160		
156 ^a a 159, 161 a 164	1	—	1	—	1	—	—	1	—	2	—	4	4	5	—	1	3	2	3	—	—	156 ^a a 159, 161 a 164		
165 a 170	5	1	1	—	—	1	2	1	1	3	1	7	1	3	—	—	3	1	8	—	—	165 a 170		
171, 174, 175, 176	1	—	1	—	—	2	1	1	—	1	—	1	3	2	—	—	2	—	1	—	—	171, 174, 175, 176		
180	—	—	—	—	—	—	—	—	—	1	—	—	—	—	—	—	—	—	—	—	—	180		
177	—	—	—	—	—	—	—	—	—	1	—	2	—	1	—	—	1	—	—	—	—	177		
181 a 199, 207 a 209	19	2	8	2	—	15	6	4	3	7	1	14	5	22	—	—	6	1	16	—	—	181 a 199, 207 a 209		
200 ^a a 202, 204	1	—	—	—	—	—	—	—	—	—	—	—	—	2	—	—	—	—	1	—	—	200 ^a a 202, 204		
210 a 219	10	—	2	—	1	7	—	4	—	7	1	1	3	13	—	3	7	1	6	—	—	210 a 219		
100, 101, 120, 150, 155, 178 e 179	1	—	—	—	—	2	—	1	—	—	—	2	3	—	—	—	1	—	3	4	—	100, 101, 120, 150, 155, 178 e 179		
o	—	—	2	—	—	—	—	—	—	—	—	—	—	—	—	—	1	—	—	—	—	o		
	498	102	159	53	72	427	153	261	33	388	71	539	225	559	37	97	328	124	933	99	—			

segue TAVOLA VIII. — B) Morti, durante l'anno classificati secondo

Numero dell'Elenco nosologico	Cause di morte	Venezia Giulia									
		Volosca Ab. bazia (ab. 5.521)	Capodistria (ab. 13.078)	Lussimpiccolo (ab. 7.790)	Parenzo (ab. 12.842)	Pisino (ab. 17.748)	Postumia (ab. 5.232)	Imola* (ab. 37.823)	Vergato (ab. 7.292)	Cento (ab. 22.127)	Comacchio (ab. 12.815)
1 a 5	Malattie fetali e vizi congeniti . . .	—	1	—	1	—	—	3	—	2	4
6 a 9	Debolezza congenita, immaturità e malattie speciali dei neonati . . .	5	10	10	19	34	5	13	11	21	24
10	Vaiuolo e vaiuoloide	—	—	—	—	—	—	—	—	—	—
11	Morbillo	—	—	—	—	—	—	1	—	2	—
12	Scarlattina	—	—	1	—	2	—	1	—	—	—
14 ^a e 14 ^b	Infezioni tifoidee (tifo addominale e paratifi)	—	3	1	—	4	—	7	1	2	5
17	Febbre melitense	—	—	—	—	—	—	—	—	—	—
19	Meningite cerebro-spinale epidemica	—	—	—	—	—	—	1	—	—	—
20	Difterite e croup	1	2	—	—	2	—	7	—	1	—
21	Pertosse	—	3	1	1	11	—	1	—	1	7
22 ^a e 22 ^b	Influenza	—	9	11	1	10	—	10	4	5	19
23 ^a e 23 ^b	Malaria e cachessia palustre	—	—	—	—	—	—	—	—	1	1
25	Enterite coleriforme	—	—	—	—	—	—	—	—	—	—
26 ^a , 26 ^b e 26 ^c	Dissenteria	—	—	—	—	11	—	—	—	—	—
32	Poliomielite anteriore acuta	—	1	—	—	—	—	—	—	—	—
33	Encefalite letargica	—	—	—	—	—	—	1	1	—	—
13	Risipola	—	1	—	—	—	—	—	—	—	1
35	Setticemia e pioemia (non puerperali)	—	1	1	—	—	—	14	—	1	3
36	Pustola maligna, carbonchio	1	—	—	—	—	—	—	—	—	—
38	Rabbia	—	—	—	—	—	—	—	—	—	—
39	Tetano	—	2	—	—	—	—	1	—	—	—
172	Reumatismo articolare acuto	—	1	—	—	—	—	1	—	1	—
41	Tubercolosi disseminata { a) acuta b) cronica	—	4	—	—	1	—	2	—	2	4
		—	4	—	—	—	—	2	—	1	—
43	Tubercolosi dell'apparecchio respiratorio	9	26	13	16	38	2	59	11	28	19
42	Tubercolosi delle meningi e del sistema nervoso centrale	2	6	1	3	—	—	6	—	4	2
47 a 49	Tubercolosi articolare, delle ossa e della colonna vertebrale	—	3	—	—	2	1	4	—	4	—

(a) Veggasi la nota a pag. 234.

1926, nei 164 Comuni capiluoghi di circondario le cause di morte (a).

Emilia											Toscana					Numero dell'Elenco nosologico
Cesena* (ab. 57.161)	Rimini* (ab. 58.393)	Rocca San Casciano (ab. 5.330)	Mirandola (ab. 20.825)	Pavullo nel Frignano (ab. 15.158)	Borgo San Donnino (ab. 16.905)	Borgotaro (ab. 10.725)	Bobbio (ab. 5.078)	Faenza* (ab. 45.845)	Lugo* (ab. 29.952)	Guastalla (ab. 13.546)	Empoli (ab. 23.125)	Pistoia* (ab. 72.787)	Prato in Toscana* (ab. 63.816)	Piombino* (ab. 25.837)	Portoferraio (ab. 9.668)	
3	3	—	4	3	2	—	1	2	1	1	—	1	4	—	—	1 a 5
36	64	5	29	26	9	2	—	29	16	6	5	21	46	14	5	6 a 9
—	—	—	—	—	—	—	—	—	—	—	—	—	—	—	—	10
—	—	1	—	—	—	—	—	—	—	—	—	—	—	—	—	11
—	—	—	—	—	—	—	—	—	2	—	—	—	1	—	—	12
21	18	3	2	2	2	—	—	6	6	1	13	22	7	2	—	14 ^a e 14 ^b
—	—	—	—	—	—	—	—	1	—	—	—	—	—	—	2	17
—	2	—	—	—	—	—	—	—	—	—	—	—	—	—	—	19
5	5	—	1	3	—	—	—	1	—	—	1	9	3	1	—	20
—	2	—	4	1	1	—	—	—	2	1	3	15	8	—	—	21
21	30	2	9	2	—	12	1	20	14	6	17	36	6	9	3	22 ^a e 22 ^b
1	1	—	—	—	—	—	—	—	—	—	—	—	—	1	—	23 ^a e 23 ^b
—	—	—	—	—	—	—	—	—	—	—	—	—	—	—	—	25
1	—	—	—	—	—	—	—	—	—	—	1	—	1	—	—	26 ^a , 26 ^b e 26 ^c
2	1	—	—	—	—	—	—	—	1	—	—	3	—	—	—	32
1	2	—	—	—	—	—	—	—	—	—	—	5	5	2	—	33
3	2	—	3	—	—	—	—	—	1	1	—	4	1	2	1	13
4	4	1	3	2	5	—	—	9	1	2	2	8	11	2	1	35
—	—	—	—	—	—	—	—	—	—	1	1	—	—	—	—	36
—	—	—	—	—	—	—	—	—	—	—	—	—	—	—	—	38
3	—	—	—	—	1	—	—	1	2	1	—	1	1	—	—	39
2	2	—	—	—	—	—	—	3	1	—	1	1	6	2	—	172
3	4	—	1	—	—	—	—	2	1	—	—	2	1	3	—	41 ^a
2	2	—	2	1	—	—	—	1	—	—	1	6	—	—	1	41 ^b
73	68	6	28	5	12	10	7	47	32	13	29	101	43	30	11	43
13	19	—	—	1	3	2	—	7	9	6	2	15	10	9	3	42
3	4	—	2	—	1	—	1	1	3	6	2	5	5	2	—	47 a 49

Segue TAVOLA VIII. — B) Morti, durante l'anno classificati secondo

Numero dell'Elenco nosologico	Cause di morte	Venezia Giulia									
		Volosca Ab. bazia (ab. 5.521)	Capodistria (ab. 13.078)	Lussimpicolo (ab. 7.790)	Parenzo (ab. 12.842)	Pisino (ab. 17.748)	Postumia (ab. 5.232)	Imola* (ab. 37.823)	Vergato (ab. 7.292)	Cento (ab. 22.127)	Comacchio (ab. 12.815)
44 a 46, 49 ^a e 49 ^b	Tubercolosi dell'intestino e del peritoneo, dell'apparecchio genito-urinario, di altri organi e di organi non specificati	—	2	—	4	1	—	12	3	3	3
50	Sifilide	—	—	—	—	—	—	—	—	—	—
16, 18, 24, 27 ^a , 27 ^b , 27 ^c , 27 ^d , 28, 29, 30, 31, 34, 37, 40, 51, 52, 53	Altre malattie infettive	—	—	—	—	—	—	1	—	—	—
54	Rachitide	—	—	—	—	—	—	—	—	—	—
55	Pellagra	—	—	—	—	—	—	—	—	—	—
57, 58, 59	Scorbuto, porpora emorragica, emofilia	—	—	—	—	—	—	—	—	—	—
60 e 173	Gotta e reumatismo cronico	—	1	—	—	—	—	—	—	—	—
61	Diabete	—	1	—	1	—	—	1	—	1	—
62	Marasma senile	5	34	19	14	61	20	63	23	45	12
63 ^a , 63 ^b , 64 ^a , 64 ^b	Anemie e leucemie	1	—	1	—	—	—	3	—	—	1
66 ^a	Morbo di Flaiani-Basedow	—	—	—	—	—	—	—	—	—	—
66 ^b	Altre malattie della ghiandola tiroide	—	—	—	—	—	—	—	—	—	—
67	Malattie delle ghiandole paratiroidi	—	—	—	—	—	—	—	1	—	—
69	Malattie delle capsule surrenali (Morbo di Addison)	—	—	—	—	—	—	2	1	—	—
70 a 80	Tumori maligni	3	13	4	4	2	2	49	4	8	3
56, 65, 68, 69 ^{bis} , 81, 82	Altre malattie generali	—	—	—	1	—	—	3	—	—	—
83	Meningite semplice cerebrale e spinale	—	2	2	—	2	—	1	1	1	7
86	Encefalite	—	—	—	1	—	—	—	—	—	1
87, 88, 91	Apoplezia, congestione, embolia, trombosi e rammollimento cerebrale	1	11	6	6	2	2	53	4	41	15
84	Tabe dorsale	—	1	—	1	—	—	1	1	—	—
89 ^a e 89 ^b	Paralisi senza causa indicata	—	—	—	1	1	—	10	—	10	5
92	Paralisi progressiva degli alienati o demenza paralitica	—	—	—	—	—	—	10	—	—	1
93	Altre forme di alienazione mentale	—	—	—	—	—	—	4	—	—	—
98	Eclampsia infantile	—	9	1	8	2	—	4	1	—	2
84 ^a , 85, 90, 94, 95, 96, 97, 99	Altre malattie del sistema nervoso	2	2	—	2	—	—	11	1	3	—

(a) Veggasi la nota a pag. 234.

1926, nei 164 Comuni capiluoghi di circondario le cause di morte (a).

Emilia														Toscana					Numero dell'Elenco nosologico
Cesena* (ab. 57.161)	Rimini* (ab. 58.393)	Rocca San Casciano (ab. 5.330)	Mirandola (ab. 20.825)	Pavullo nel Frignano (ab. 15.158)	Borgo San Donnino (ab. 16.905)	Borgotaro (ab. 10.725)	Bobbio (ab. 5.078)	Faenza* (ab. 45.845)	Lugo* (ab. 29.952)	Guastalla (ab. 13.546)	Empoli (ab. 23.125)	Pistoia* (ab. 72.787)	Prato in Toscana* (ab. 63.816)	Piombino* (ab. 25.837)	Portoferraio (ab. 9.668)				
5	7	—	2	—	1	—	—	5	2	5	4	7	5	3	3	44 a 46, 49 ^a e 49 ^b			
1	2	—	2	—	—	—	—	5	1	—	—	1	—	—	—	50			
1	1	—	—	—	—	2	—	—	—	—	—	1	1	—	—	16, 18, 24, 27 ^a , 27 ^b , 27 ^c , 27 ^d , 28, 29, 30, 31, 34, 37, 40, 51, 52, 53			
2	—	—	8	—	—	—	—	—	3	—	—	—	—	—	—	54			
1	—	—	—	—	—	—	—	—	—	—	—	—	—	—	—	55			
2	1	—	2	—	—	—	—	1	—	1	—	1	2	—	—	57, 58, 59			
—	2	—	1	—	5	—	—	2	1	1	—	2	1	—	—	60 e 173			
4	6	—	3	1	1	—	—	7	2	—	4	6	2	1	2	61			
76	74	7	33	14	45	4	3	51	34	4	40	92	77	19	24	62			
2	1	—	2	—	2	—	—	5	—	1	1	4	4	—	—	63 ^a , 63 ^b , 64 ^a , 64 ^b			
—	—	—	—	—	—	—	—	1	—	—	—	—	2	—	—	66 ^a			
—	—	—	—	—	—	—	—	—	—	—	—	—	—	—	—	66 ^b			
—	—	—	—	—	—	—	—	2	—	—	2	—	—	—	—	67			
—	—	—	—	—	—	—	—	—	—	—	—	—	1	—	1	69			
58	50	3	15	6	13	2	3	62	37	13	24	52	65	16	14	70 a 80			
—	2	—	1	1	—	—	1	—	—	—	1	—	1	—	—	56, 65, 68, 69 ^{bis} , 81, 82			
9	14	1	3	2	2	1	—	5	1	2	4	6	4	3	2	83			
3	2	—	—	—	—	—	—	2	2	—	1	2	2	1	—	86			
60	83	6	18	14	32	7	3	60	56	15	33	100	54	20	7	87, 88, 91			
—	1	—	—	—	—	—	—	—	—	—	—	1	1	—	—	84			
16	4	2	24	2	14	—	1	10	4	1	7	17	9	6	5	89 ^a e 89 ^b			
1	—	—	—	—	—	—	—	—	—	1	—	1	—	—	—	92			
—	—	—	—	—	—	—	—	—	—	—	—	—	1	—	—	93			
35	14	1	1	—	—	2	—	4	2	2	9	—	2	2	2	98			
8	4	—	3	1	4	1	—	4	1	—	—	7	6	1	1	84 ^a , 85, 90, 94, 95, 96, 97, 99			

Segue TAVOLA VIII. — B) Morti, durante l'anno classificati secondo

Numero dell'Elenco nosologico	Cause di morte	Venezia Giulia										
		Volosca Ab- bazia (ab. 5.521)	Capodistria (ab. 13.078)	Lussimpic- colo (ab. 7.790)	Parenzo (ab. 12.842)	Pisino (ab. 17.748)	Postumia (ab. 5.232)	Imola * (ab. 37.823)	Vergato (ab. 7.292)	Cento (ab. 22.127)	Comacchio (ab. 12.815)	
103	Bronchite acuta	2	3	3	7	9	4	5	1	4	5	
104	Bronchite cronica	—	4	—	2	3	12	9	—	11	4	
105	Malattie della pleura	—	1	—	1	2	1	—	—	3	1	
107 ^a e 107 ^b	Polmonite crupale	5	1	1	10	26	1	19	7	16	3	
108	Bronco polmonite acuta (compresa la bronchite capillare)	4	8	3	15	—	—	64	11	28	7	
102 ^a , 102 ^b , 106, 109 ^a , 109 ^b , 110 ^a , 110 ^b , 111, 112	Altre malattie dell'apparecchio respira- torio (esclusa la tubercolosi)	—	1	1	—	7	1	3	—	4	—	
113 ^a	Aneurisma	1	1	—	—	—	—	—	—	2	1	
113 ^b e 113 ^c	Arteriosclerosi ed altre malattie delle arterie	1	—	5	—	—	—	14	—	1	3	
117 ^a , 117 ^b e 118	Malattie del cuore e del pericardio	12	15	11	9	7	6	135	14	29	34	
119	Angina pectoris	—	—	1	—	—	—	—	—	—	—	
114, 115, 116, 121, 122	Altre malattie dell'apparecchio circola- torio	—	2	—	—	—	—	—	—	1	—	
125 ^a	Ulcera dello stomaco	4	—	1	1	—	—	4	—	1	1	
125 ^b	Ulcera del duodeno	—	—	—	—	—	—	—	—	—	—	
126	Altre malattie dello stomaco	—	1	—	—	—	—	2	—	—	—	
127 ^a e 127 ^b	Cirrosi epatica	—	—	—	1	—	—	3	—	5	1	
129	Calcoli biliari	—	—	—	—	1	—	1	—	—	—	
128, 130, 132	Atrofia gialla acuta del fegato, ittero grave ed altre malattie del fegato (escluso l'echinococco)	—	—	1	—	—	—	1	1	2	1	
134 ^a	Enteriti (al di sotto di 2 anni)	5	11	8	17	13	13	25	12	6	25	
134 ^b	Enteriti (da 2 anni in su)	1	1	—	—	7	—	32	3	8	7	
135	Volvolo, occlusione intestinale	1	1	—	—	—	—	3	—	3	1	
137	Ernie intestinali e addominali	—	—	—	—	—	—	—	—	—	1	
131, 138	Malattie da echinococco	—	—	—	—	—	—	—	—	—	—	
139 ^a , 139 ^b , 139 ^c , 139 ^d , 139 ^e , 139 ^f	Malattie da parassiti intestinali (esclu- so l'echinococco e l'anchilostoma)	—	—	—	—	—	—	—	1	4	—	

(a) Veggasi la nota a pag. 234.

1926, nei 164 Comuni capiluoghi di circondario le cause di morte (a).

Emilia											Toscana					Numero dell'Elenco nosologico
Cesena * (ab. 57.161)	Rimini * (ab. 58.393)	Rocca San Casciano (ab. 5.330)	Mirandola (ab. 20.825)	Pavullo nel Frignano (ab. 15.158)	Borgo San Domino (ab. 16.905)	Borgotaro (ab. 10.725)	Bobbio (ab. 5.078)	Faenza * (ab. 45.845)	Lugo * (ab. 29.952)	Guastalla (ab. 13.546)	Empoli (ab. 23.125)	Pistoia * (ab. 72.787)	Prato in Toscana * (ab. 63.816)	Piombino * (ab. 25.837)	Portoferraio (ab. 9.668)	
9	22	1	3	6	12	—	—	7	13	1	1	7	9	3	2	103
34	20	—	2	1	12	4	2	18	11	3	7	20	21	6	3	104
4	6	—	—	—	3	1	—	1	—	1	1	5	4	1	—	105
44	53	3	9	5	16	12	2	16	17	3	19	27	64	22	4	107 ^a e 107 ^b
74	103	2	27	34	19	26	5	58	53	28	38	124	91	54	8	108
7	6	—	3	2	6	1	—	7	4	1	1	13	8	7	2	102 ^a , 102 ^b , 106, 109 ^a , 109 ^b , 110 ^a , 110 ^b , 111, 112
1	1	—	—	2	1	1	—	1	2	—	1	1	2	—	—	113 ^a
7	18	—	3	4	5	4	—	27	8	6	1	13	11	1	6	113 ^b e 113 ^c
74	81	3	23	47	47	10	14	83	54	14	34	103	101	20	18	117 ^a , 117 ^b e 118
3	3	—	—	—	1	—	—	3	1	—	1	2	2	—	—	119
3	—	—	—	1	—	—	—	1	—	—	—	5	5	—	—	114, 115, 116, 121, 122
5	1	—	—	—	—	—	—	3	2	—	1	—	3	—	—	125 ^a
—	1	—	—	—	—	—	—	1	—	—	—	5	2	1	—	125 ^b
2	—	—	—	1	2	3	—	—	1	1	—	2	4	1	—	126
7	3	2	4	3	8	—	—	8	5	—	5	9	12	2	3	127 ^a e 127 ^b
—	—	—	1	1	—	—	—	—	—	—	2	1	1	—	1	129
3	2	—	—	—	4	2	—	3	2	1	3	2	6	2	—	128, 130, 132
88	88	10	17	28	13	8	5	23	19	8	10	43	44	27	8	134 ^a
5	7	1	3	2	3	2	3	10	11	—	9	12	5	8	3	134 ^b
1	5	—	1	2	1	—	—	1	1	1	2	3	10	2	—	135
1	1	—	—	—	—	—	—	1	2	1	1	1	2	—	—	137
—	—	—	—	—	—	—	—	—	1	—	—	—	—	—	—	131, 138
3	—	1	1	—	—	—	—	—	—	—	—	—	1	—	—	139 ^a , 139 ^b , 139 ^c , 139 ^d , 139 ^e , 139 ^f

Segue TAVOLA VIII. — B) Morti, durante l'anno classificati secondo

Numero dell'Elenco nosologico	Cause di morte	Venezia Giulia									
		Volosca Ab- bazia (ab. 5.521)	Capodistria (ab. 13.078)	Lussimpic- colo (ab. 7.790)	Parenzo (ab. 12.842)	Pisino (ab. 17.748)	Postumia (ab. 5.232)	Imola * (ab. 37.823)	Vergato (ab. 7.292)	Cento (ab. 22.127)	Comacchio (ab. 12.815)
140	Anchilostomiasi	—	—	—	—	—	—	—	—	—	
141	Appendicite e tifite	—	—	—	—	—	2	—	—	—	
143	Peritonite senza causa indicata	1	—	1	2	1	6	—	2	1	
123, 124 ^a , 124 ^b , 133, 136, 142, 145	Altre malattie dell'apparecchio dige- rente	—	1	1	—	1	3	—	1	1	
146 ^a	Nefrite acuta	—	2	—	2	—	2	—	1	2	
146 ^b	Nefrite cronica	1	2	—	3	1	10	—	2	—	
146 ^c e 146 ^d	Altre malattie dei reni e dei loro an- nessi	—	—	—	—	—	—	—	—	2	
147	Malattie della vescica	—	1	—	—	—	—	—	—	—	
148	Calcoli delle vie urinarie	—	—	—	—	—	2	—	—	—	
149 ^a , 149 ^b , 149 ^c	Altre malattie dell'apparecchio uropoi- tico e della prostata	1	—	—	—	—	1	—	—	1	
153 ^a , 153 ^b	Malattie dell'utero	—	—	—	—	1	1	—	—	—	
151, 152 e 154	Altre malattie non puerperali degli or- gani genitali femminili	—	—	—	1	—	1	—	—	—	
160	Febbre puerperale	—	—	—	1	1	—	—	—	—	
156 ^a a 159, 161 a 164	Altre malattie di gravidanza, parto e puerperio	—	—	—	—	—	1	—	2	—	
165 a 170	Malattie della pelle e dei suoi annessi	2	—	—	—	—	4	—	2	3	
171, 174, 175, 176	Malattie delle ossa, delle articolazioni, psioite ed altre malattie degli organi della locomozione	—	—	—	—	—	—	—	—	—	
180	Alcoolismo acuto	—	—	—	—	—	—	—	—	—	
177	Alcoolismo cronico	—	1	—	1	—	2	—	—	1	
181 a 199, 207 a 209	Morti violente accidentali	1	3	—	3	6	13	4	2	4	
200 ^a a 202, 204	Omicidi e infanticidi	—	—	—	1	—	—	—	—	—	
210 a 219	Suicidi	1	1	—	—	—	8	1	2	—	
100, 101, 120, 150, 155, 178 e 179	Altre malattie	3	—	1	—	—	2	—	1	2	
o	Morti per causa ignota o non dichiarata o male indicata	—	—	—	—	—	1	—	—	—	
TOTALE		76	214	110	161	272	74	739	123	339	251

(a) Veggasi la nota a pag. 234.

1926, nei 164 Comuni capiluoghi di circondario le cause di morte (a).

Emilia													Toscana					Numero dell'Elenco nosologico
Cesena * (ab. 57.161)	Rimini * (ab. 58.393)	Rocca San Casciano (ab. 5.330)	Mirandola (ab. 20.825)	Pavullo nel Frignano (ab. 15.158)	Borgo San Donnino (ab. 16.905)	Borgotaro (ab. 10.725)	Bobbio (ab. 5.078)	Faenza * (ab. 45.845)	Lugo * (ab. 29.952)	Guastalla (ab. 13.546)	Empoli (ab. 23.125)	Pistoia * (ab. 72.787)	Prato in Toscana * (ab. 63.816)	Piombino * (ab. 25.837)	Portoferraio (ab. 9.668)			
—	—	—	—	—	—	—	—	—	—	—	—	—	—	—	—	140		
6	1	—	—	—	2	—	—	6	—	1	—	2	4	—	—	141		
3	4	—	1	—	—	1	—	8	2	—	2	6	5	—	1	143		
3	5	1	1	1	2	—	—	—	2	1	—	3	5	—	2	123, 124 ^a , 124 ^b , 133, 136, 142, 145		
2	5	—	—	—	3	—	—	3	—	—	—	4	3	3	—	146 ^a		
15	8	2	6	1	2	—	—	6	7	4	—	14	14	6	1	146 ^b		
2	—	—	—	—	1	—	—	1	—	—	—	2	—	1	—	146 ^c e 146 ^d		
1	—	—	—	4	1	1	—	7	1	1	4	5	1	—	1	147		
1	1	—	—	—	—	—	—	1	—	—	—	—	—	1	—	148		
2	1	—	—	—	2	—	—	2	—	2	1	3	4	1	1	149 ^a , 149 ^b , 149 ^c		
—	—	—	—	—	—	—	—	2	1	—	—	1	—	—	—	153 ^a , 153 ^b		
—	1	—	1	—	—	—	—	—	1	—	—	2	—	—	—	151, 152 e 154		
—	3	—	—	1	—	—	—	2	—	—	1	—	—	—	1	160		
1	1	—	2	1	2	—	—	—	—	2	2	6	1	1	—	156 ^a a 159, 161 a 164		
—	6	—	2	—	4	—	1	2	3	1	1	4	3	—	1	165 a 170		
2	2	—	2	—	1	—	—	2	1	—	3	3	2	—	—	171, 174, 175, 176		
—	—	—	1	—	—	—	—	2	—	—	—	—	—	—	—	180		
—	3	—	1	—	2	—	—	1	—	—	—	—	—	—	1	177		
22	15	—	5	7	12	11	3	14	5	4	4	20	14	11	3	181 a 199, 207 a 209		
1	—	—	—	—	—	—	—	1	—	—	—	—	—	—	—	200 ^a a 202, 204		
6	10	—	5	4	4	1	—	8	5	1	1	6	4	3	3	210 a 219		
3	1	1	5	—	1	1	—	2	—	—	1	10	5	—	—	100, 101, 120, 150, 155, 178 e 179		
—	1	—	1	—	—	—	—	1	—	—	—	—	1	—	—	o		
926	999	65	336	245	347	135	58	699	473	177	365	1046	873	333	161			

Segue TAVOLA VIII. — B) Morti, durante l'anno classificati secondo

Numero dell'Elenco nosologico	Cause di morte	Segue Toscana					Marche			Um	
		Castelluccio di Garfagnana (ab. 5.804)	Ponremoli (ab. 15.907)	San Miniato (ab. 21.609)	Volterra (ab. 16.859)	Montepulciano (ab. 16.413)	Fermo (ab. 24.194)	Camerino (ab. 12.617)	Urbino (ab. 20.366)	Foligno* (ab. 34.483)	Orvieto (ab. 20.985)
1 a 5	Malattie fetali e vizi congeniti	1	3	—	—	—	3	—	—	—	3
6 a 9	Debolezza congenita, immaturità e malattie speciali dei neonati	1	14	10	17	9	32	8	18	22	15
10	Vaiuolo e vaiuoloide	—	—	—	—	—	—	—	—	—	—
11	Morbillo	—	—	—	—	—	9	2	—	—	—
12	Scarlattina	—	—	—	—	—	—	—	—	—	—
14 ^a e 14 ^b	Infezioni tifoidee (tifo addominale e paratifi)	1	1	10	5	11	10	3	5	9	8
17	Febbre melitense	—	—	1	—	—	—	—	—	—	—
19	Meningite cerebro-spinale epidemica	1	—	—	—	—	1	—	—	—	—
20	Difterite e croup	—	—	1	—	—	1	2	6	3	2
21	Pertosse	—	—	2	—	—	1	3	3	1	—
22 ^a e 22 ^b	Influenza	—	2	3	5	4	2	1	1	13	23
23 ^a e 23 ^b	Malaria e cachessia palustre	—	—	1	—	—	—	—	1	—	1
25	Enterite coleriforme	—	—	—	—	—	—	—	—	—	—
26 ^a , 26 ^b e 26 ^c	Dissenteria	—	—	—	—	—	—	—	—	—	—
32	Poliomielite anteriore acuta	—	—	—	—	—	1	—	—	—	1
33	Encefalite letargica	—	1	—	1	—	—	—	—	—	—
13	Risipola	1	—	—	1	—	2	—	—	3	—
35	Setticemia e pioemia (non puerperali).	2	—	3	2	4	8	1	—	7	2
36	Pustola maligna, carbonchio	—	—	—	—	—	—	—	—	—	—
38	Rabbia	—	—	—	—	—	—	—	—	—	—
39	Tetano	—	1	1	—	1	—	1	—	—	—
172	Reumatismo articolare acuto	—	—	1	—	1	1	—	—	3	—
41	Tubercolosi disseminata { a) acuta b) cronica	—	—	—	—	—	1	—	—	1	—
		—	1	3	1	—	—	1	3	3	1
43	Tubercolosi dell'apparecchio respiratorio	4	14	26	36	17	15	10	25	38	19
42	Tubercolosi delle meningi e del sistema nervoso centrale	—	3	2	4	1	5	1	2	10	3
47 a 49	Tubercolosi articolare, delle ossa e della colonna vertebrale	3	3	6	2	1	1	—	—	3	2

1926, nei 164 Comuni capiluoghi di circondario le cause di morte (a).

bria	Lazio						Abruzzi e Molise						Campania		Numero dell'Elenco nosologico			
	Spoleto (ab. 28.649)	Terni* (ab. 39.193)	Civitavecchia* (ab. 25.912)	Frosinone (ab. 13.972)	Rieti* (ab. 20.283)	Velletri* (ab. 28.183)	Viterbo (ab. 26.229)	Avezzano (ab. 13.947)	Citaducale (ab. 4.509)	Sulmona* (ab. 20.405)	Isernia (ab. 9.699)	Larino (ab. 7.093)	Lanciano* (ab. 21.774)	Vasto (ab. 14.971)		Penne (ab. 11.302)	Ariano di Puglia (ab. 22.036)	S. Angelo dei Lombardi (ab. 6.072)
—	—	—	—	3	—	1	2	1	—	1	—	1	—	—	3	2	—	1 a 5
30	22	5	8	15	13	19	6	7	37	15	1	24	9	27	17	8	—	6 a 9
—	—	—	—	—	—	—	—	—	—	—	—	—	—	—	—	—	—	10
—	—	1	—	—	—	—	3	2	—	—	—	6	1	—	—	—	—	11
—	1	—	1	1	2	—	1	—	1	—	—	—	1	—	39	—	—	12
20	13	14	—	5	42	2	8	—	11	2	1	11	2	2	1	2	—	14 ^a e 14 ^b
—	—	—	—	—	—	—	—	—	—	—	—	—	—	—	—	—	—	17
—	—	—	—	—	—	—	—	—	—	—	—	—	—	—	—	—	—	19
4	1	4	4	—	2	2	2	1	1	1	—	1	7	—	6	—	—	20
—	1	—	6	—	1	—	3	—	—	—	—	9	1	—	1	—	—	21
8	25	6	1	9	13	10	2	5	5	4	1	7	3	4	2	—	—	22 ^a e 22 ^b
—	—	6	—	—	5	1	—	—	—	—	—	—	—	—	—	—	—	23 ^a e 23 ^b
—	—	—	—	—	—	—	—	—	—	—	—	—	—	—	—	—	—	25
—	1	—	—	—	—	—	—	—	—	—	—	—	—	—	—	—	—	26 ^a , 26 ^b e 26 ^c
—	2	—	—	—	—	—	—	—	—	—	—	—	—	—	—	—	—	32
—	—	—	—	—	—	—	—	—	—	—	—	—	—	—	—	—	—	33
2	—	—	1	—	—	—	1	1	—	—	—	1	1	1	1	1	—	13
4	5	1	4	3	6	2	2	1	6	1	—	6	—	1	3	—	—	35
—	—	—	—	—	2	—	—	—	—	—	—	—	—	—	—	—	—	36
—	—	—	—	—	—	—	—	—	—	—	—	—	—	—	—	—	—	38
1	—	—	—	—	—	—	—	—	—	—	—	—	—	—	—	—	—	39
1	1	1	—	—	—	—	—	—	—	—	—	—	—	—	—	—	—	172
1	—	2	—	—	—	—	—	—	—	—	—	—	—	—	—	—	—	41 ^a
3	4	2	—	2	—	—	—	—	—	—	—	—	—	—	—	—	—	41 ^b
38	44	16	7	18	19	19	4	2	11	12	11	18	21	5	7	1	—	43
—	7	9	6	4	2	1	—	1	1	1	2	1	3	—	5	1	—	42
—	4	4	—	1	—	3	1	—	3	—	4	—	—	—	—	—	—	47 a 49

(a) Veggasi la nota a pag. 234.

Segue TAVOLA VIII. — B) Morti, durante l'anno classificati secondo

1926, nei 164 Comuni capiluoghi di circondario le cause di morte (a).

Numero dell'Elenco nosologico	Cause di morte	Segue Toscana						Marche			Um		Umbria		Lazio						Abruzzi e Molise						Campania		Numero dell'Elenco nosologico
		Castellnuovo di Garfagnana (ab. 5.804)	Pontremoli (ab. 15.907)	San Miniato (ab. 21.609)	Volterra (ab. 16.859)	Montepulciano (ab. 16.413)	Fermo (ab. 24.194)	Camerino (ab. 12.617)	Urbino (ab. 20.366)	Foligno * (ab. 34.483)	Orvieto (ab. 20.985)	Spoleto (ab. 28.649)	Terni * (ab. 39.193)	Civitavecchia * (ab. 25.912)	Frosinone (ab. 13.972)	Rieti * (ab. 20.283)	Velletri * (ab. 28.183)	Viterbo * (ab. 26.229)	Avezzano (ab. 13.947)	Cittaducale (ab. 4.509)	Sulmona * (ab. 20.405)	Isernia (ab. 9.699)	Larino (ab. 7.093)	Lanciano * (ab. 21.774)	Vasto (ab. 14.971)	Penne (ab. 11.302)	Ariano di Puglia (ab. 22.036)	S. Angelo dei Lombardi (ab. 6.072)	
44 a 46, 49 ^a e 49 ^b	Tubercolosi dell'intestino e del peritoneo, dell'apparecchio genito-urinario, di altri organi e di organi non specificati	—	—	2	2	1	1	4	3	5	4	6	2	1	1	6	—	1	—	—	3	1	4	2	1	3	—	44 a 46, 49 ^a e 49 ^b	
50	Sifilide	—	—	—	1	—	1	—	—	—	—	—	2	—	—	—	1	—	1	—	—	1	—	1	1	1	—	50	
16, 18, 24, 27 ^a , 27 ^b , 27 ^c , 27 ^d , 28, 29, 30, 31, 34, 37, 40, 51, 52, 53	Altre malattie infettive	—	—	—	—	—	—	—	—	—	—	—	1	—	—	—	—	—	—	—	1	—	—	—	—	—	2	16, 18, 24, 27 ^a , 27 ^b , 27 ^c , 27 ^d , 28, 29, 30, 31, 34, 37, 40, 51, 52, 53	
54	Rachitide	—	—	—	—	2	2	2	—	2	1	—	—	—	—	—	—	—	—	—	—	1	—	—	—	2	—	54	
55	Pellagra	—	—	—	2	—	—	—	—	—	—	1	—	—	—	—	—	—	—	—	—	—	—	—	—	—	—	55	
57, 58, 59	Scorbuto, porpora emorragica, emofilia	—	—	—	—	—	—	—	—	—	—	—	—	1	—	1	—	—	—	—	—	—	—	—	—	—	—	57, 58, 59	
60 e 173	Gotta e reumatismo cronico	—	—	—	—	—	—	2	—	—	1	—	—	—	—	—	3	—	—	—	2	—	—	—	—	—	—	60 e 173	
61	Diabete	—	—	1	2	1	—	—	1	2	2	6	4	1	—	1	2	4	1	—	1	—	1	4	1	2	—	61	
62	Marasma senile	10	23	28	56	12	37	13	33	66	38	89	44	14	9	41	17	27	16	9	28	30	19	47	16	23	33	11	62
63 ^a , 63 ^b , 64 ^a , 64 ^b	Anemie e leucemie	1	—	—	4	1	1	—	1	—	2	1	1	5	—	3	—	1	1	—	—	—	—	4	—	1	1	—	63 ^a , 63 ^b , 64 ^a , 64 ^b
66 ^a	Morbo di Flaiani-Basedow	—	—	—	—	—	—	—	—	—	—	—	—	—	—	—	—	—	—	—	—	—	—	—	—	—	—	66 ^a	
66 ^b	Altre malattie della ghiandola tiroide	—	—	1	—	—	—	1	—	1	—	—	1	—	1	—	—	—	—	—	—	—	—	—	—	—	—	66 ^b	
67	Malattie delle ghiandole paratiroidi	—	—	—	—	—	—	—	—	—	—	—	—	—	—	—	—	—	—	—	—	—	—	—	—	—	—	67	
69	Malattie delle capsule surrenali (Morbo di Addison)	1	—	—	—	—	—	—	—	—	—	—	—	—	—	—	1	—	—	—	—	1	—	—	—	—	1	69	
70 a 80	Tumori maligni	2	10	21	11	15	19	18	9	23	11	7	38	16	1	12	15	23	7	3	8	2	1	7	7	5	3	70 a 80	
56, 65, 68, 69bis, 81, 82	Altre malattie generali	—	—	—	1	—	—	—	—	—	1	1	—	1	4	—	—	1	—	—	—	—	—	—	—	—	3	56, 65, 68, 69bis, 81, 82	
83	Meningite semplice cerebrale e spinale	—	—	—	2	2	1	1	—	7	—	4	2	2	2	3	—	1	4	—	3	—	2	2	1	1	15	83	
86	Encefalite	—	—	—	1	—	—	—	—	4	—	—	—	1	—	2	—	—	—	—	1	—	—	—	—	—	—	86	
87, 88, 91	Apoplezia, congestione, embolia, trombosi e rammolimento cerebrale	9	12	26	41	21	37	37	37	56	28	40	71	18	16	21	37	37	6	8	36	12	10	26	26	17	25	7	87, 88, 91
84	Tabe dorsale	—	—	—	—	—	—	—	—	—	—	—	—	—	1	—	1	—	—	—	—	—	—	—	1	—	—	84	
89 ^a e 89 ^b	Paralisi senza causa indicata	—	—	4	5	9	2	1	17	8	5	9	6	4	2	4	1	4	—	—	—	1	—	3	2	—	1	89 ^a e 89 ^b	
92	Paralisi progressiva degli alienati o demenza paralitica	—	—	—	8	—	1	—	—	1	—	—	—	—	3	—	—	—	—	—	—	—	—	—	—	—	—	92	
93	Altre forme di alienazione mentale	1	—	—	13	—	4	—	—	—	1	—	—	—	2	—	1	—	—	—	—	—	—	1	—	—	—	93	
98	Eclampsia infantile	1	4	4	6	1	4	6	11	5	3	12	5	11	13	21	5	2	5	—	8	12	2	41	2	12	15	3	98
84 ^a , 85, 90, 94, 95, 96, 97, 99	Altre malattie del sistema nervoso	1	1	2	10	2	7	—	—	6	3	4	5	3	3	5	1	4	1	—	2	1	—	5	2	2	3	—	84 ^a , 85, 90, 94, 95, 96, 97, 99

(a) Veggasi la nota a pag. 234.

Segue TAVOLA VIII. — B) Morti, durante l'anno classificati secondo

Numero dell'Elenco nosologico	Cause di morte	Segue Toscana						Marche			Um	
		Castelnuovo di Garignano (ab. 5.804)	Pontremoli (ab. 15.907)	San Miniato (ab. 21.609)	Volterra (ab. 16.859)	Montepulciano (ab. 16.413)	Fermo (ab. 24.194)	Camerino (ab. 12.617)	Urbino (ab. 20.366)	Foligno * (ab. 34.483)	Orvieto (ab. 20.985)	
103	Bronchite acuta	—	10	1	4	5	6	7	7	7	2	
104	Bronchite cronica	1	7	4	13	12	4	7	5	13	14	
105	Malattie della pleura	2	3	—	2	—	—	2	—	3	—	
107 ^a e 107 ^b	Polmonite crupale	4	6	5	2	10	14	6	9	23	10	
108	Bronco polmonite acuta (compresa la bronchite capillare)	4	29	19	38	15	48	5	23	32	32	
102 ^a , 102 ^b , 106, 109 ^a , 109 ^b , 110 ^a , 110 ^b , 111, 112	Altre malattie dell'apparecchio respiratorio (esclusa la tubercolosi)	—	3	—	—	—	—	—	1	1	1	
113 ^a	Aneurisma	—	—	—	4	—	1	—	1	—	—	
113 ^b e 113 ^c	Arteriosclerosi ed altre malattie delle arterie	—	1	1	—	5	4	1	4	2	3	
117 ^a , 117 ^b e 118	Malattie del cuore e del pericardio	9	32	35	34	29	28	20	23	55	34	
119	Angina pectoris	—	—	—	1	1	—	—	—	—	—	
114, 115, 116, 121, 122	Altre malattie dell'apparecchio circolatorio	1	—	—	—	—	1	—	—	—	—	
125 ^a	Ulcera dello stomaco	2	—	1	2	—	1	—	1	1	2	
125 ^b	Ulcera del duodeno	—	—	—	—	—	—	—	1	—	—	
126	Altre malattie dello stomaco	—	1	—	1	—	1	—	1	—	—	
127 ^a e 127 ^b	Cirrosi epatica	2	3	2	6	2	3	2	4	7	3	
129	Calcoli biliari	—	—	—	—	—	—	1	—	—	—	
128, 130, 132	Atrofia gialla acuta del fegato, ittero grave ed altre malattie del fegato (escluso l'echinococco)	—	2	—	2	—	—	—	—	2	4	
134 ^a	Enteriti (al di sotto di 2 anni)	6	11	11	16	23	41	22	28	38	20	
134 ^b	Enteriti (da 2 anni in su)	2	2	10	12	8	10	3	6	7	5	
135	Volvolo, occlusione intestinale	—	—	3	2	—	1	1	1	1	2	
137	Ernie intestinali e addominali	—	1	3	—	1	1	3	—	2	—	
131, 138	Malattie da echinococco	—	—	—	—	—	—	—	—	—	—	
139 ^a , 139 ^b , 139 ^c , 139 ^d , 139 ^e , 139 ^f	Malattie da parassiti intestinali (escluso l'echinococco e l'anchilostoma)	—	—	—	—	—	1	—	—	2	—	

(a) Veggasi la nota a pag. 234.

1926, nei 164 Comuni capiluoghi di circondario le cause di morte (a).

Numero dell'Elenco nosologico	Causa di morte	bria		Lazio						Abruzzi e Molise							Campania			Numero dell'Elenco nosologico
		Spoletto (ab. 28.649)	Terni * (ab. 39.193)	Civitavecchia * (ab. 25.912)	Frosinone (ab. 13.972)	Rieti * (ab. 20.283)	Velletri * (ab. 28.183)	Viterbo * (ab. 26.229)	Avezzano (ab. 13.947)	Cittaducale (ab. 4.509)	Sulmona * (ab. 20.405)	Isernia (ab. 9.699)	Larino (ab. 7.093)	Lanciano * (ab. 21.774)	Vasto (ab. 14.971)	Penne (ab. 11.302)	Ariano di Puglia (ab. 22.036)	S. Angelo dei Lombardi (ab. 6.072)		
103	Bronchite acuta	5	4	2	1	2	2	8	2	—	5	16	6	1	2	1	14	3	103	
104	Bronchite cronica	15	6	1	3	6	2	8	1	3	9	4	5	4	2	1	20	—	104	
105	Malattie della pleura	1	2	—	2	—	2	1	2	—	3	1	3	—	1	—	3	—	105	
107 ^a e 107 ^b	Polmonite crupale	15	3	23	10	8	24	11	3	—	8	4	10	18	26	12	29	16	107 ^a e 107 ^b	
108	Bronco polmonite acuta (compresa la bronchite capillare)	44	52	37	30	27	37	38	27	3	54	31	1	75	22	14	36	16	108	
102 ^a , 102 ^b , 106, 109 ^a , 109 ^b , 110 ^a , 110 ^b , 111, 112	Altre malattie dell'apparecchio respiratorio (esclusa la tubercolosi)	2	1	4	3	—	1	3	—	—	7	2	2	5	1	3	2	—	102 ^a , 102 ^b , 106, 109 ^a , 109 ^b , 110 ^a , 110 ^b , 111, 112	
113 ^a	Aneurisma	—	—	1	—	—	1	—	—	—	—	—	—	1	1	—	—	—	113 ^a	
113 ^b e 113 ^c	Arteriosclerosi ed altre malattie delle arterie	5	15	2	7	2	10	73	2	1	2	1	—	5	—	1	5	—	113 ^b e 113 ^c	
117 ^a , 117 ^b e 118	Malattie del cuore e del pericardio	53	54	24	28	38	45	44	17	6	44	13	13	46	24	17	33	13	117 ^a , 117 ^b e 118	
119	Angina pectoris	—	2	1	—	—	1	1	1	—	3	1	—	2	1	—	2	—	119	
114, 115, 116, 121, 122	Altre malattie dell'apparecchio circolatorio	—	1	1	—	—	—	1	1	—	—	—	—	1	—	—	—	—	114, 115, 116, 121, 122	
125 ^a	Ulcera dello stomaco	—	1	1	1	—	—	1	1	—	—	—	—	1	—	—	—	—	125 ^a	
125 ^b	Ulcera del duodeno	—	—	—	—	—	—	—	—	—	—	—	—	—	—	—	—	—	125 ^b	
126	Altre malattie dello stomaco	—	—	—	—	—	—	—	1	2	1	—	—	1	—	1	3	—	126	
127 ^a e 127 ^b	Cirrosi epatica	3	8	6	3	4	8	4	1	—	5	1	—	2	3	—	1	1	127 ^a e 127 ^b	
129	Calcoli biliari	—	3	—	—	—	—	—	—	—	—	—	—	—	1	1	—	—	129	
128, 130, 132	Atrofia gialla acuta del fegato, ittero grave ed altre malattie del fegato (escluso l'echinococco)	1	1	1	4	2	2	3	2	—	2	—	1	1	1	—	1	—	128, 130, 132	
134 ^a	Enteriti (al di sotto di 2 anni)	41	31	31	23	28	31	22	66	10	59	14	11	46	22	40	29	10	134 ^a	
134 ^b	Enteriti (da 2 anni in su)	10	8	3	5	7	6	8	10	12	11	3	1	16	4	5	16	3	134 ^b	
135	Volvolo, occlusione intestinale	—	3	—	3	1	2	1	2	—	3	—	—	1	2	—	1	—	135	
137	Ernie intestinali e addominali	1	2	1	1	4	1	3	—	—	6	—	1	2	1	—	2	—	137	
131, 138	Malattie da echinococco	1	—	1	—	—	—	—	—	—	1	—	—	—	—	—	—	—	131, 138	
139 ^a , 139 ^b , 139 ^c , 139 ^d , 139 ^e , 139 ^f	Malattie da parassiti intestinali (escluso l'echinococco e l'anchilostoma)	2	—	—	—	—	—	—	—	—	—	—	—	—	—	—	1	—	139 ^a , 139 ^b , 139 ^c , 139 ^d , 139 ^e , 139 ^f	

segue TAVOLA VIII. — B) Morti, durante l'anno classificati secondo

Numero dell'Elenco nosologico	Cause di morte	segue Toscana						Marche			Um	
		Castellnuovo di Garfagnana (ab. 5.804)	Pontremoli (ab. 15.907)	San Miniato (ab. 21.609)	Volterra (ab. 16.859)	Montepulciano (ab. 16.413)	Fermo (ab. 24.194)	Camerino (ab. 12.617)	Urbino (ab. 20.366)	Foligno * (ab. 34.483)	Orvieto (ab. 20.985)	
140	Anchilostomiasi	—	—	—	—	—	—	—	—	—	—	
141	Appendicite e tifite	—	1	—	—	2	—	1	1	2	1	
143	Peritonite senza causa indicata	2	4	2	1	2	2	—	—	3	1	
123, 124 ^a , 124 ^b , 133, 136, 142, 145	Altre malattie dell'apparecchio digerente	—	3	—	2	2	1	—	1	—	2	
146 ^a	Nefrite acuta	—	—	—	2	—	1	—	8	5	3	
146 ^b	Nefrite cronica	5	4	3	5	5	5	8	3	14	8	
146 ^c e 146 ^d	Altre malattie dei reni e dei loro annessi	—	—	—	—	—	1	—	—	3	—	
147	Malattie della vescica	—	1	1	—	2	—	—	2	1	1	
148	Calcoli delle vie urinarie	—	—	—	—	—	—	—	—	1	1	
149 ^a , 149 ^b , 149 ^c	Altre malattie dell'apparecchio uropoietico e della prostata	—	—	1	2	—	1	1	—	—	1	
153 ^a , 153 ^b	Malattie dell'utero	—	1	—	1	—	—	—	—	—	1	
151, 152 e 154	Altre malattie non puerperali degli organi genitali femminili	—	—	—	—	—	1	—	—	—	—	
160	Febbre puerperale	—	1	1	1	1	—	—	—	—	1	
156 ^a a 159, 161 a 164	Altre malattie di gravidanza, parto e puerperio	1	1	—	2	—	1	1	1	2	1	
165 a 170	Malattie della pelle e dei suoi annessi	—	2	1	4	—	3	2	1	1	2	
171, 174, 175, 176	Malattie delle ossa, delle articolazioni, psioite ed altre malattie degli organi della locomozione	2	2	—	—	—	1	—	1	1	—	
180	Alcoolismo acuto	—	—	—	—	—	—	—	—	—	—	
177	Alcoolismo cronico	—	—	—	3	1	1	1	—	3	1	
181 a 199, 207 a 209	Morti violente accidentali	2	6	5	5	8	9	4	4	9	6	
200 ^a a 202, 204	Omicidi e infanticidi	—	—	—	1	1	1	1	—	1	—	
210 a 219	Suicidi	—	1	1	2	4	1	1	3	5	1	
100, 101, 120, 150, 155, 178 e 179	Altre malattie	—	—	4	1	4	2	—	3	2	1	
o	Morti per causa ignota o non dichiarata o male indicata	—	—	—	—	1	—	—	—	—	—	
TOTALE		84	231	273	410	260	407	219	316	553	344	

(a) Veggasi la nota a pag. 234.

1926, nei 164 Comuni capiluoghi di circondario le cause di morte (a).

Numero dell'Elenco nosologico	bria		Lazio					Abruzzi e Molise							Campania			
	Spoletto (ab. 28.649)	Fermi * (ab. 39.193)	Civitavecchia * (ab. 25.912)	Frosinone (ab. 13.972)	Rieti * (ab. 20.283)	Velletri * (ab. 28.183)	Viterbo * (ab. 26.229)	Avezzano (ab. 13.947)	Cittaducale (ab. 4.509)	Sulmona * (ab. 20.405)	Isernia (ab. 9.699)	Larino (ab. 7.093)	Lanciano * (ap. 21.774)	Vasto (ab. 14.971)	Perne (ab. 11.302)	Ariano di Puglia (ab. 22.036)	S. Angelo dei Lombardi (ab. 6.072)	
140	—	—	—	—	—	—	—	—	—	—	—	—	—	—	—	—	—	140
141	4	6	3	3	—	2	1	—	—	1	—	—	—	—	1	—	—	141
143	1	4	1	—	2	1	2	—	—	5	—	—	—	—	1	—	—	143
123, 124 ^a , 124 ^b , 133, 136, 142, 145	1	1	—	1	—	—	4	—	—	—	—	4	4	—	3	—	—	123, 124 ^a , 124 ^b , 133, 136, 142, 145
146 ^a	—	—	2	2	3	2	1	1	1	4	2	2	2	5	10	—	—	146 ^a
146 ^b	8	10	16	3	13	5	19	7	—	10	—	1	7	3	7	4	—	146 ^b
146 ^c e 146 ^d	—	2	1	—	—	—	—	—	—	—	—	—	1	—	—	—	—	146 ^c e 146 ^d
147	—	1	5	—	—	—	2	—	—	4	1	—	—	—	1	1	—	147
148	—	1	—	—	—	—	—	—	—	—	—	—	1	—	—	—	—	148
149 ^a , 149 ^b , 149 ^c	2	3	3	—	—	—	2	—	—	3	—	—	—	—	—	—	—	149 ^a , 149 ^b , 149 ^c
153 ^a , 153 ^b	1	—	—	—	—	—	—	—	—	—	—	1	—	—	—	—	—	153 ^a , 153 ^b
151, 152 e 154	1	2	—	—	—	—	—	1	—	—	—	—	—	—	—	—	—	151, 152 e 154
160	1	3	—	1	2	—	3	—	—	2	—	—	1	—	—	—	—	160
156 ^a a 159, 161 a 164	1	2	1	1	—	—	2	—	—	2	—	2	1	—	1	1	—	156 ^a a 159, 161 a 164
165 a 170	4	5	2	4	1	1	1	1	1	3	2	—	1	1	2	1	—	165 a 170
171, 174, 175, 176	—	1	3	2	1	—	1	1	—	1	—	—	—	—	—	—	—	171, 174, 175, 176
180	—	—	—	—	—	—	—	—	—	—	—	—	—	—	—	—	—	180
177	1	3	—	—	—	—	1	2	—	—	—	—	1	—	1	—	—	177
181 a 199, 207 a 209	14	19	14	6	7	9	5	6	1	8	2	3	8	8	3	7	2	181 a 199, 207 a 209
200 ^a a 202, 204	1	2	—	—	1	1	1	—	—	1	—	—	2	1	—	—	—	200 ^a a 202, 204
210 a 219	2	8	4	—	3	—	3	—	—	—	1	—	—	—	1	—	—	210 a 219
100, 101, 120, 150, 155, 178 e 179	—	3	2	1	3	—	1	—	—	4	—	—	5	—	3	4	—	100, 101, 120, 150, 155, 178 e 179
o	1	—	—	2	—	—	—	—	—	—	—	—	—	—	—	—	—	o
TOTALE		534	586	345	242	347	398	453	236	80	436	198	122	485	259	225	437	109

Segue TAVOLA VIII. — B) Morti, durante l'anno classificati secondo

Numero dell'Elencos nosologico	Cause di morte	Segue Campania									
		Cerreto Sannita (ab. 4.936)	San Bartolomeo in Galdo (ab. 9.633)	Gaeta (ab. 6.985)	Nola (ab. 16.549)	Piedimonte d'Alife (ab. 5.898)	Sora (ab. 19.339)	Casoria * (ab. 17.322)	Castellamm. di Stabia * (ab. 41.794)	Pozzuoli * (ab. 26.312)	Canupagna (ab. 10.091)
1 a 5	Malattie fetali e vizi congeniti	—	2	1	—	1	1	2	6	1	3
6 a 9	Debolezza congenita, immaturità e malattie speciali dei neonati	5	14	—	8	5	4	9	24	22	6
10	Vainolo e vaiuoloide	—	—	—	—	—	—	—	—	—	—
11	Morbillo	—	1	—	—	—	—	—	—	—	—
12	Scarlattina	—	—	—	7	—	—	—	—	1	—
14 ^a e 14 ^b	Infezioni tifoidee (tifo addominale e paratifi)	5	2	1	—	—	8	2	6	4	4
17	Febbre melitense	—	—	—	—	—	—	—	—	—	—
19	Meningite cerebro-spinale epidemica	—	—	—	—	—	—	—	—	—	—
20	Difterite e croup	2	1	—	1	—	3	—	—	1	—
21	Pertosse	—	17	—	—	—	2	2	1	—	—
22 ^a e 22 ^b	Influenza	2	2	—	2	—	2	1	13	5	4
23 ^a e 23 ^b	Malaria e cachessia palustre	—	1	—	—	—	—	—	2	—	—
25	Enterite coleriforme	—	—	—	—	—	—	—	—	—	—
26 ^a , 26 ^b e 26 ^c	Dissenteria	—	—	—	—	—	—	—	—	—	—
32	Poliomielite anteriore acuta	—	—	—	1	—	1	—	—	—	—
33	Encefalite letargica	—	—	—	—	—	—	—	—	—	—
13	Risipola	—	1	—	1	—	1	—	1	2	—
35	Setticemia e pioemia (non puerperali)	—	1	—	3	1	—	1	—	3	1
36	Pustola maligna, carbonchio	—	—	—	—	—	—	—	—	—	—
38	Rabbia	—	—	—	—	—	—	—	—	1	—
39	Tetano	—	—	—	1	—	—	—	—	—	—
172	Reumatismo articolare acuto	—	—	—	—	—	—	—	2	—	—
41	Tubercolosi disseminate { a) acuta b) cronica	—	—	—	—	—	—	—	—	—	—
		—	—	—	—	—	—	1	—	—	1
43	Tubercolosi dell'apparecchio respiratorio	1	3	8	14	2	8	11	20	24	3
42	Tubercolosi delle meningi e del sistema nervoso centrale	—	5	—	—	—	3	—	8	2	—
47 a 49	Tubercolosi articolare, delle ossa e della colonna vertebrale	—	—	—	1	—	1	—	1	—	—

(a) Veggasi la nota a pag. 234.

1926, nei 164 Comuni capiluoghi di Circondario le cause di morte (a).

Numero dell'Elencos nosologico	Puglie										Basilicata			Calabrie					Numero dell'Elencos nosologico
	Sala Consilina (ab. 6.944)	Vallo della Lucania (ab. 5.803)	Altamura * (ab. 29.086)	Barletta * (ab. 54.451)	Bovino (ab. 7.454)	San Severo * (ab. 36.716)	Brindisi * (ab. 37.750)	Gallipoli (ab. 13.290)	Lagonegro (ab. 4.731)	Matera * (ab. 19.593)	Melfi * (ab. 13.552)	Cotrone (ab. 12.852)	Monteleone di Calabria (ab. 14.296)	Nicastro * (ab. 23.214)	Castrovillari (ab. 11.073)	Faola (ab. 12.826)	Rossano * (ab. 15.853)		
1 a 5	—	2	2	1	—	3	—	2	—	4	2	1	2	—	—	—	—	1 a 5	
6 a 9	11	7	22	45	24	36	28	9	3	7	15	8	17	17	11	11	10	6 a 9	
10	—	—	—	—	—	—	—	—	—	—	—	—	—	—	—	—	—	10	
11	—	—	—	85	5	1	—	3	1	—	1	9	—	—	—	—	—	11	
12	—	—	—	—	8	30	—	3	—	—	1	1	3	—	—	—	—	12	
14 ^a e 14 ^b	1	1	—	—	—	19	12	4	6	18	1	5	3	3	25	4	2	14 ^a e 14 ^b	
17	—	1	—	—	—	—	—	—	—	—	—	—	—	—	—	—	—	17	
19	—	—	—	—	—	—	—	—	—	—	—	—	—	—	—	—	—	19	
20	—	—	—	—	—	1	2	—	2	—	3	1	—	—	—	—	—	20	
21	—	—	—	—	—	1	17	4	1	—	2	2	2	—	—	—	—	21	
22 ^a e 22 ^b	3	8	4	13	3	10	8	1	7	5	17	9	12	8	2	12	2	22 ^a e 22 ^b	
23 ^a e 23 ^b	—	—	1	3	3	19	12	3	—	1	9	4	7	—	2	2	2	23 ^a e 23 ^b	
25	—	—	—	—	—	—	—	—	—	—	—	—	—	—	—	—	—	25	
26 ^a , 26 ^b e 26 ^c	—	—	—	—	—	—	—	—	—	1	1	1	—	1	—	—	—	26 ^a , 26 ^b e 26 ^c	
32	—	—	—	—	—	—	—	—	—	—	—	—	—	1	—	—	—	32	
33	—	—	—	—	—	—	—	—	—	—	—	—	—	—	—	—	1	33	
13	—	—	2	4	—	2	1	—	1	2	2	2	—	—	—	—	—	13	
35	—	—	3	1	2	2	1	3	1	—	4	2	1	2	—	—	—	35	
36	—	—	—	—	—	—	—	—	—	—	1	—	—	—	—	—	—	36	
38	—	—	—	—	—	—	—	—	—	1	—	—	—	—	—	—	—	38	
39	—	—	—	—	—	—	1	2	—	—	—	—	—	—	—	—	—	39	
172	—	—	—	—	—	—	—	—	—	1	1	—	—	—	1	—	1	172	
41	Tubercolosi disseminate { a) acuta b) cronica	—	—	—	—	—	—	—	—	—	—	—	—	—	—	—	—	—	41 ^a
		—	—	—	—	—	—	1	—	—	—	—	—	—	—	—	—	—	41 ^b
43	Tubercolosi dell'apparecchio respiratorio	5	3	22	16	6	63	55	25	9	10	14	15	16	17	6	11	7	43
42	Tubercolosi delle meningi e del sistema nervoso centrale	—	—	2	1	—	5	15	5	1	1	4	1	2	6	—	—	1	42
47 a 49	Tubercolosi articolare, delle ossa e della colonna vertebrale	—	—	—	—	—	—	—	—	2	1	2	—	1	1	—	—	—	47 a 49

Segue TAVOLA VIII. — B) Morti, durante l'anno classificati secondo

Numero dell'Elenco nosologico	Cause di morte	Segue Campania									
		Cerreto Sannita (ab. 4.936)	San Bartolomeo in Galdo (ab. 9.633)	Gaeta (ab. 6.985)	Nola (ab. 16.549)	Piedimonte d'Alife (ab. 5.898)	Sora (ab. 19.339)	Casoria * (ab. 17.322)	Castellana di Stabia * (ab. 41.794)	Pozzuoli * (ab. 26.312)	Campagna (ab. 10.091)
44 a 46, 49 ^a e 49 ^b	Tubercolosi dell'intestino e del peritoneo, dell'apparecchio genito-urinario, di altri organi e di organi non specificati	1	3	—	1	—	1	—	7	7	—
50	Sifilide	—	—	—	2	1	—	—	2	4	—
16, 18, 24, 27 ^a , 27 ^b , 27 ^c , 27 ^d , 28, 29, 31, 34, 37, 40, 51, 52, 53	Altre malattie infettive	—	—	—	1	—	3	1	3	2	1
54	Rachitide	—	—	—	—	1	—	—	1	—	—
55	Pellagra	—	—	—	—	—	—	—	—	—	—
57, 58, 59	Scorbuto, porpora emorragica, emofilia	—	—	—	—	—	—	—	2	1	—
60 e 17 ^a	Gotta e reumatismo cronico	—	—	—	1	—	—	—	—	1	—
61	Diabete	—	—	—	1	—	—	1	6	2	—
62	Marasma senile	8	15	9	18	10	9	16	64	35	10
63 ^a , 63 ^b , 64 ^a , 64 ^b	Anemie e leucemie	—	2	—	—	—	1	1	5	—	1
66 ^a	Morbo di Flaiani-Basedow	—	—	—	—	—	—	—	—	—	—
66 ^b	Altre malattie della ghiandola tiroide	—	—	—	—	—	—	—	—	—	—
67	Malattie delle ghiandole paratiroidei	—	—	—	—	—	—	—	—	—	—
69	Malattie delle capsule surrenali (Morbo di Addison)	—	—	—	—	—	—	—	—	—	—
70 a 80	Tumori maligni	2	6	2	4	—	7	—	12	9	—
56, 65, 68, 69 ^{bis} , 81, 82	Altre malattie generali	1	5	—	5	—	1	2	7	3	—
83	Meningite semplice cerebrale e spinale	1	3	1	11	1	2	1	4	3	1
86	Encefalite	—	—	—	1	—	1	—	1	—	—
87, 88, 91	Apoplezia, congestione, embolia, trombosi e rammollimento cerebrale	9	15	10	26	20	49	26	56	17	16
84	Tabes dorsale	—	—	—	—	—	—	—	—	—	—
89 ^a e 89 ^b	Paralisi senza causa indicata	—	1	—	1	1	1	—	8	2	—
92	Paralisi progressiva degli alienati o demenza paralitica	—	—	—	—	—	—	—	—	1	—
93	Altre forme di alienazione mentale	—	—	—	2	—	—	—	—	—	—
93	Eclampsia infantile	1	3	5	7	12	8	12	11	13	2
84 ^a , 85, 90, 94, 95, 96, 97, 99	Altre malattie del sistema nervoso	—	2	—	2	2	1	1	6	—	1

(a) Veggasi la nota a pag. 234.

1926, nei 164 Comuni capiluoghi di circondario le cause di morte (a).

Numero dell'Elenco nosologico	Puglie							Basilicata			Calabrie						
	Sala Consilina (ab. 6.944)	Vallo della Lucania (ab. 5.803)	Altamura * (ab. 29.086)	Barletta * (ab. 54.451)	Bovino (ab. 7.454)	San Severo * (ab. 36.716)	Brindisi * (ab. 37.750)	Gallipoli (ab. 13.290)	Lagonegro (ab. 4.731)	Matera * (ab. 19.593)	Melfi * (ab. 13.552)	Cotrone (ab. 12.852)	Monteleone di Calabria (ab. 14.296)	Nicastro * (ab. 23.214)	Castrovillari (ab. 11.073)	Paola (ab. 12.826)	Rossano * (ab. 15.853)
44 a 46, 49 ^a e 49 ^b	—	1	9	26	4	3	7	2	—	1	4	1	3	—	1	—	2
50	—	—	1	—	1	4	2	1	—	—	—	1	3	—	2	2	1
16, 18, 24, 27 ^a , 27 ^b , 27 ^c , 27 ^d , 28, 29, 31, 34, 37, 40, 51, 52, 53	—	—	—	—	—	1	—	—	—	—	—	2	—	—	1	—	—
54	—	—	—	—	—	4	1	—	—	—	—	—	—	—	—	—	—
55	—	—	—	—	—	—	—	—	—	—	—	—	—	—	—	—	—
57, 58, 59	—	—	—	1	1	1	—	—	—	2	1	—	2	1	—	—	—
60 e 17 ^a	—	—	—	1	1	1	—	—	—	1	—	1	1	1	—	—	—
61	—	—	—	1	1	1	4	—	—	—	—	1	1	—	—	—	1
62	20	7	45	94	11	41	41	33	10	25	15	12	26	33	19	28	14
63 ^a , 63 ^b , 64 ^a , 64 ^b	—	—	—	—	—	—	—	2	—	—	—	3	1	1	1	—	—
66 ^a	—	—	—	—	—	—	—	—	—	—	—	—	—	—	—	—	—
66 ^b	—	—	—	—	—	—	—	—	—	—	—	—	—	—	—	—	—
67	—	—	—	1	—	—	—	—	—	—	—	—	—	1	—	—	—
69	—	—	—	—	—	—	—	—	—	—	—	—	—	—	—	—	—
70 a 80	5	—	7	4	—	8	10	5	2	5	6	5	2	5	1	4	4
56, 65, 68, 69 ^{bis} , 81, 82	1	—	—	—	1	1	3	—	—	1	5	—	—	1	—	1	—
83	—	—	—	—	1	3	6	3	1	4	—	1	6	5	—	3	3
86	—	—	—	—	—	—	1	—	—	—	—	—	—	—	—	—	2
87, 88, 91	6	4	34	30	9	47	33	13	7	22	18	8	14	20	9	16	27
84	—	—	1	—	—	—	1	—	1	—	—	—	—	—	—	1	—
89 ^a e 89 ^b	—	1	4	1	—	2	4	3	—	—	1	1	2	2	—	—	3
92	—	—	—	—	—	—	—	—	—	—	—	—	—	—	—	—	—
93	—	—	—	—	—	—	—	—	1	1	—	—	—	—	—	—	—
93	—	1	9	56	13	16	5	19	—	2	25	3	3	21	—	5	2
84 ^a , 85, 90, 94, 95, 96, 97, 99	1	—	2	3	—	4	4	—	1	—	3	—	—	4	4	1	3

84^a, 85, 90, 94, 95, 96, 97, 99

Segue TAVOLA VIII. — B) Morti, durante l'anno classificati secondo

Numero dell'Elenco nosologico	Cause di morte	Segue Campania									
		Cerreto Sannita (ab. 4.936)	San Bartolomeo in Galdo (ab. 9.633)	Gaeta (ab. 6.985)	Nola (ab. 16.549)	Piedimonte d'Alife (ab. 5.898)	Sora (ab. 19.339)	Casoria * (ab. 17.322)	Castellamm. di Stabia * (ab. 41.794)	Pozzuoli * (ab. 26.312)	Campagna (ab. 10.091)
103	Bronchite acuta	—	—	—	3	5	4	7	5	6	—
104	Bronchite cronica	—	2	3	10	3	3	8	17	6	4
105	Malattie della pleura	—	1	—	—	—	2	4	3	2	—
107 ^a e 107 ^b	Polmonite crupale	—	8	2	29	2	7	21	35	4	5
108	Bronco polmonite acuta (compresa la bronchite capillare)	6	51	8	30	24	34	54	125	63	18
102 ^a , 102 ^b , 106, 109 ^a , 109 ^b , 110 ^a , 110 ^b , 111, 112	Altre malattie dell'apparecchio respiratorio (esclusa la tubercolosi)	1	—	3	1	—	3	1	7	1	—
113 ^a	Aneurisma	—	—	—	2	1	—	—	3	—	—
113 ^b e 113 ^c	Arteriosclerosi ed altre malattie delle arterie	1	—	2	1	—	6	7	7	2	1
117 ^a , 117 ^b e 118	Malattie del cuore e del pericardio	12	25	13	25	20	34	35	93	30	28
119	Angina pectoris	2	—	1	1	1	—	1	1	2	3
114, 115, 116, 121, 122	Altre malattie dell'apparecchio circolatorio	—	—	—	—	—	—	1	1	1	—
125 ^a	Ulcera dello stomaco	—	—	—	—	1	—	—	—	1	—
125 ^b	Ulcera del duodeno	—	—	—	—	—	—	—	—	—	—
126	Altre malattie dello stomaco	—	—	—	—	—	1	1	3	—	—
127 ^a e 127 ^b	Cirrosi epatica	—	1	1	1	4	—	3	5	3	2
129	Calcoli biliari	—	—	—	—	—	—	—	1	—	—
128, 130, 132	Atrofia gialla acuta del fegato, ittero grave ed altre malattie del fegato (escluso l'echinococco)	1	—	—	1	1	2	1	5	—	—
134 ^a	Enteriti (al di sotto di 2 anni)	3	24	7	31	31	32	62	122	41	10
134 ^b	Enteriti (da 2 anni in su)	1	7	2	14	4	19	8	39	4	3
135	Volvolo, occlusione intestinale	—	1	—	2	—	2	—	3	—	1
137	Ernie intestinali e addominali	—	1	—	—	—	1	—	5	—	—
131, 138	Malattie da echinococco	—	—	—	—	—	—	—	—	—	—
139 ^a , 139 ^b , 139 ^c , 139 ^d , 139 ^e , 139 ^f	Malattie da parassiti intestinali (escluso l'echinococco e l'anchilostoma)	—	—	—	—	—	—	—	—	—	2

(a) Veggasi la nota a pag. 234.

1928, nei 164 Comuni capiluoghi di circondario le cause di morte (a).

Numero dell'Elenco nosologico	Puglie										Basilicata			Calabrie					Numero dell'Elenco nosologico
	Sala Consilina (ab. 6.944)	Vallo della Lucania (ab. 5.803)	Altamura * (ab. 29.086)	Barletta * (ab. 54.451)	Bovino (ab. 7.454)	San Severo * (ab. 36.716)	Brindisi * (ab. 37.750)	Gallipoli (ab. 13.290)	Lagonegro (ab. 4.731)	Matera * (ab. 19.593)	Melfi * (ab. 13.552)	Cotrone (ab. 12.852)	Monteleone di Calabria (ab. 14.296)	Nicastro * (ab. 23.214)	Castrovillari (ab. 11.073)	Paola (ab. 12.826)	Rossano * (ab. 15.853)		
103	5	3	39	10	15	6	6	2	4	25	9	4	2	4	3	5	12	103	
104	2	1	7	8	—	22	9	4	3	9	5	2	4	3	2	6	6	104	
105	—	2	6	13	1	12	4	1	2	1	3	2	1	1	—	1	2	105	
107 ^a e 107 ^b	10	5	68	62	16	33	44	21	3	26	18	24	23	20	7	3	7	107 ^a e 107 ^b	
108	17	15	88	283	25	84	84	17	18	89	26	40	26	50	14	9	21	108	
102 ^a , 102 ^b , 106, 109 ^a , 109 ^b , 110 ^a , 110 ^b , 111, 112	—	—	—	3	10	3	6	1	1	2	1	3	2	1	1	2	—	102 ^a , 102 ^b , 106, 109 ^a , 109 ^b , 110 ^a , 110 ^b , 111, 112	
113 ^a	—	—	1	1	1	—	2	—	—	1	—	1	—	—	—	—	—	113 ^a	
113 ^b e 113 ^c	—	1	7	1	1	2	6	—	—	1	2	1	1	2	3	—	1	113 ^b e 113 ^c	
117 ^a , 117 ^b e 118	15	6	35	75	20	60	39	16	11	38	34	18	25	44	18	16	20	117 ^a , 117 ^b e 118	
119	—	1	2	2	—	3	1	—	—	1	1	1	3	1	2	—	1	119	
114, 115, 116, 121, 122	—	—	—	—	1	1	—	—	—	—	—	—	1	—	—	—	1	114, 115, 116, 121, 122	
125 ^a	1	—	1	2	1	1	1	—	1	—	—	—	—	—	—	—	—	125 ^a	
125 ^b	—	—	—	—	—	—	—	—	—	—	—	—	1	—	—	—	—	125 ^b	
126	—	—	4	—	3	2	1	—	—	1	1	3	—	4	3	3	—	126	
127 ^a e 127 ^b	1	1	2	10	2	10	7	1	—	6	2	—	3	2	—	4	2	127 ^a e 127 ^b	
129	—	—	—	—	—	—	—	—	—	—	—	—	—	—	—	1	—	129	
128, 130, 132	—	—	6	11	—	1	2	1	1	1	—	3	1	2	1	—	2	128, 130, 132	
134 ^a	23	8	75	86	12	154	87	14	7	92	65	39	23	59	23	23	32	134 ^a	
134 ^b	6	4	17	9	4	43	27	4	3	21	18	10	9	21	8	5	5	134 ^b	
135	—	1	4	4	—	—	3	1	1	1	1	2	—	1	1	1	1	135	
137	2	2	3	3	—	—	1	2	—	2	—	1	—	1	5	1	2	137	
131, 138	—	—	—	1	—	—	—	—	—	—	—	—	—	—	—	—	—	131, 138	
139 ^a , 139 ^b , 139 ^c , 139 ^d , 139 ^e , 139 ^f	—	—	1	—	4	1	—	—	—	—	—	—	—	—	—	—	—	139 ^a , 139 ^b , 139 ^c , 139 ^d , 139 ^e , 139 ^f	

Segue TAVOLA VIII. — B) Morti, durante l'anno classificati secondo

Numero dell'Elenco nosologico	Cause di morte	Segue Calabria									
		Gerace Marina (ab. 7.648)	Palmi* (ab. 15.762)	Piazza Armerina* (ab. 39.428)	Terranova di Sicilia* (ab. 28.047)	Acireale* (ab. 37.266)	Caltagirone* (ab. 39.459)	Nicosia* (ab. 15.338)	Bivona (ab. 4.871)	Sciacca* (ab. 26.754)	Castroreale (ab. 11.662)
1 a 5	Malattie fetali e vizi congeniti . . .	5	—	—	4	2	3	—	2	5	1
6 a 9	Debolezza congenita, immaturità e malattie speciali dei neonati . . .	33	10	41	43	22	62	36	5	10	6
10	Vaiuolo e vaiuoloide . . .	—	—	—	—	—	—	—	—	—	—
11	Morbillo . . .	—	1	—	3	—	1	—	—	—	1
12	Scarlattina . . .	—	—	—	—	1	3	—	—	1	—
14 ^a e 14 ^b	Infezioni tifoidee (tifo addominale e paratifi) . . .	—	2	7	2	2	5	8	—	3	—
17	Febbre melitense . . .	—	—	—	—	—	1	—	—	—	—
19	Meningite cerebro-spinale epidemica . . .	—	—	—	—	—	—	—	—	—	—
20	Difterite e croup . . .	—	1	—	2	—	2	1	—	—	—
21	Pertosse . . .	1	—	—	—	4	—	—	—	—	1
22 ^a e 22 ^b	Influenza . . .	4	5	10	1	4	8	3	1	2	7
23 ^a e 23 ^b	Malaria e cachessia palustre . . .	—	—	1	8	3	4	3	—	1	—
25	Enterite coleriforme . . .	—	—	—	—	—	—	—	—	—	—
26 ^a , 26 ^b , e 26 ^c	Dissenteria . . .	—	—	1	2	3	—	—	—	—	—
32	Poliomielite anteriore acuta . . .	—	1	—	—	1	—	—	—	—	1
33	Encefalite letargica . . .	—	—	—	—	—	—	—	—	—	1
13	Risipola . . .	2	—	—	—	1	1	—	—	1	1
35	Setticemia e pioemia (non puerperali) . . .	3	3	3	1	3	1	—	2	—	1
36	Pustola maligna, carbonchio . . .	—	—	—	—	—	—	—	—	—	—
38	Rabbia . . .	—	—	—	—	—	—	—	—	—	—
39	Tetano . . .	—	1	—	1	1	—	—	—	—	—
172	Reumatismo articolare acuto . . .	—	—	—	1	4	—	—	—	1	1
41	Tubercolosi disseminata { a) acuta . . . b) cronica. . .	—	—	—	—	—	—	—	—	—	—
43	Tubercolosi dell'apparecchio respiratorio . . .	4	10	10	23	41	18	3	1	16	12
42	Tubercolosi delle meningi e del sistema nervoso centrale . . .	—	—	1	2	2	3	—	1	2	—
47 a 49	Tubercolosi articolare, delle ossa e della colonna vertebrale . . .	—	—	2	2	1	2	1	—	—	—

(a) Veggasi la nota a pag. 234.

1926, nei 164 Comuni capiluoghi di circondario le cause di morte (a).

Numero dell'Elenco nosologico	Sicilia										Sardegna										Totale dei morti nei 69 Comuni capiluoghi di Circondario con centro superiore a 10.000 ab. (ab. 2.137.303)	Totale dei morti nei 164 Comuni capiluoghi di Circondario (abitanti 3.203.151)	Numero dell'Elenco nosologico
	Mistretta* (ab. 12.474)	Patti (ab. 13.933)	Cefalù* (ab. 13.539)	Corleone* (ab. 16.134)	Termini Imerese* (ab. 19.754)	Modica* (ab. 62.098)	Noto* (ab. 33.781)	Ragusa* (ab. 39.825)	Alcamo* (ab. 65.179)	Mazara del Vallo* (ab. 23.174)	Iglesias* (ab. 20.976)	Lanusei (ab. 3.791)	Oristano (ab. 10.536)	Alghero* (ab. 13.215)	Nuoro (ab. 8.303)	Ozieri (ab. 9.522)	Tempio Pausania (ab. 13.783)						
1 a 5	—	—	—	—	2	1	2	1	6	2	2	1	1	—	1	1	136	215	1 a 5				
6 a 9	9	1	1	31	18	50	17	18	33	22	38	—	4	11	10	5	13	1516	2388	6 a 9			
10	—	—	—	—	—	—	—	—	—	—	—	—	—	—	—	—	—	—	—	10			
11	3	7	—	—	1	—	—	1	1	—	—	4	—	—	—	—	—	162	240	11			
12	—	—	15	—	2	—	—	—	26	46	—	—	1	—	—	—	—	147	221	12			
14 ^a e 14 ^b	1	—	4	3	—	8	3	16	8	3	6	—	2	3	1	—	1	557	834	14 ^a e 14 ^b			
17	—	—	—	—	—	2	—	—	—	—	—	—	1	—	—	—	—	5	10	17			
19	—	—	—	—	—	—	—	—	—	—	—	—	—	—	—	—	—	6	8	19			
20	1	1	3	—	2	2	—	2	—	5	1	1	1	—	—	—	1	116	198	20			
21	—	1	—	—	—	—	—	—	—	4	3	1	2	3	—	—	—	132	252	21			
22 ^a e 22 ^b	1	4	3	3	6	20	3	8	7	6	7	9	1	2	1	2	4	631	1027	22 ^a e 22 ^b			
23 ^a e 23 ^b	—	2	1	1	2	12	10	4	4	11	10	—	3	8	1	3	5	160	202	23 ^a e 23 ^b			
25	—	—	—	—	—	—	—	—	—	—	—	—	—	—	—	—	—	—	—	25			
26 ^a , 26 ^b , e 26 ^c	—	—	1	1	—	—	—	—	—	—	1	—	—	—	—	—	—	26	46	26 ^a , 26 ^b e 26 ^c			
32	1	—	—	—	—	—	—	—	—	—	—	—	—	—	—	—	—	27	36	32			
33	—	1	—	—	—	—	—	—	—	—	—	—	—	—	—	—	—	34	46	33			
13	1	1	1	—	—	—	—	—	—	—	3	—	3	1	—	—	—	79	118	13			
35	2	—	1	1	—	8	2	5	24	3	2	—	—	2	—	—	—	267	390	35			
36	—	—	—	—	—	—	—	—	—	—	—	—	—	—	—	—	—	9	14	36			
38	—	—	—	—	—	—	—	—	—	—	—	—	—	—	—	—	—	—	—	38			
39	—	—	—	—	—	—	—	—	—	—	—	—	—	—	—	—	—	3	3	39			
172	—	—	—	—	—	—	—	—	—	—	—	—	—	—	—	—	—	54	79	172			
41	—	—	—	—	—	—	—	—	—	—	—	—	—	—	—	—	—	61	90	41 ^a			
41	—	—	—	—	—	—	—	—	—	—	—	—	—	—	—	—	—	47	78	41 ^b			
43	—	—	—	—	—	—	—	—	—	—	—	—	—	—	—	—	—	61	105	43			
42	10	9	9	1	11	24	11	21	32	27	33	7	13	21	2	10	15	2417	3662	42			
47 a 49	3	—	—	—	1	3	1	1	7	6	10	—	—	10	—	6	3	366	535	47 a 49			
47 a 49	1	1	—	—	—	—	—	—	—	—	—	—	—	—	—	—	—	135	217	47 a 49			

Segue TAVOLA VIII. — B) Morti, durante l'anno classificati secondo

Numero dell'Elencosologico	Cause di morte	Segue Calabrie									
		Gerace Marina (ab. 7.648)	Palmi * (ab. 15.762)	Piazza Armerina * (ab. 39.428)	Terranova di Sicilia * (ab. 28.047)	Acireale * (ab. 37.266)	Caltagirone * (ab. 39.459)	Nicosia * (ab. 15.338)	Bivona (ab. 4.871)	Sciacca * (ab. 26.754)	Castroreale (ab. 11.662)
44 a 46, 49 ^a e 49 ^b	Tubercolosi dell'intestino e del peritoneo, dell'apparecchio genito-urinario, di altri organi e di organi non specificati	—	1	4	3	—	4	1	—	—	—
50	Sifilide	3	—	1	—	—	3	—	—	—	
16, 18, 24, 27 ^a , 27 ^b , 27 ^c , 27 ^d , 28, 29, 30, 31, 34, 37, 40, 51, 52, 53	Altre malattie infettive	1	—	—	—	2	1	—	1	2	
54	Rachitide	—	—	—	—	1	1	2	—	—	
55	Pellagra	—	—	—	—	—	—	—	—	—	
57, 58, 59	Scorbuto, porpora emorragica, emofilia	—	1	—	1	1	—	—	1	—	
60 e 173	Gotta e reumatismo cronico	—	1	—	—	1	2	—	—	—	
61	Diabete	3	—	—	—	—	1	—	2	1	
62	Marasma senile	9	32	55	55	100	82	29	7	50	
63 ^a , 63 ^b , 64 ^a , 64 ^b	Anemie e leucemie	—	—	1	—	4	4	2	—	1	
66 ^a	Morbo di Flaiani-Basedow	—	—	—	—	2	—	—	—	—	
66 ^b	Altre malattie della ghiandola tiroide	—	—	—	—	—	—	—	—	—	
67	Malattie delle ghiandole paratiroidei	—	1	—	—	—	—	—	1	—	
69	Malattie delle capsule surrenali (Morbo di Addison)	—	—	—	—	—	—	—	—	—	
70 a 80	Tumori maligni	3	2	2	4	4	3	5	2	6	
56, 65, 68, 69bis, 81, 82	Altre malattie generali	1	4	14	6	—	—	3	1	—	
83	Meningite semplice cerebrale e spinale	4	1	—	3	2	6	1	1	—	
86	Encefalite	—	—	1	—	—	—	—	—	—	
87, 88, 91	Apoplessia, congestione, embolia, trombosi e rammollimento cerebrale	10	14	19	13	41	41	18	11	23	
84	Tabe dorsale	—	—	—	—	—	—	—	—	—	
89 ^a e 89 ^b	Paralisi senza causa indicata	1	—	3	6	6	2	2	1	2	
92	Paralisi progressiva degli alienati o demenza paralitica	—	—	—	—	—	—	—	—	—	
93	Altre forme di alienazione mentale	—	—	—	—	—	—	—	—	—	
98	Eclampsia infantile	2	8	—	—	10	7	—	—	2	
84 ^a , 85, 90, 94, 95, 96, 97, 99	Altre malattie del sistema nervoso	1	2	—	—	3	2	1	1	—	

(a) Veggasi la nota a pag. 234.

1926, nei 164 Comuni capiluoghi di circondario le cause di morte (a).

Numero dell'Elencosologico	Sicilia														Sardegna						Totale dei morti nei 69 Comuni capiluoghi di Circondario con centro superiore a 10.000 ab. (ab. 2.137.303)	Totale dei morti nei 164 Comuni capiluoghi di Circondario (abitanti 3.203.151)	Numero dell'Elencosologico
	Mistretta * (ab. 12.474)	Patti (ab. 13.933)	Cefalù * (ab. 13.539)	Corleone * (ab. 16.134)	Termini Imerese * (ab. 19.754)	Modica * (ab. 62.098)	Noto * (ab. 33.781)	Ragusa * (ab. 39.825)	Alcamo * (ab. 65.179)	Mazara del Vallo * (ab. 23.174)	Iglesias * (ab. 20.976)	Lanusei (ab. 3.791)	Oristano (ab. 10.536)	Alghero * (ab. 13.215)	Nuoro (ab. 8.303)	Ozieri (ab. 9.522)	Tempio Pausania (ab. 13.783)						
44 a 46, 49 ^a e 49 ^b	—	—	1	1	1	1	—	1	—	4	—	—	—	—	2	1	—	—	242	378	44 a 46, 49 ^a e 49 ^b		
50	1	—	—	—	—	4	1	—	—	—	—	—	—	—	—	—	—	—	68	98	50		
16, 18, 24, 27 ^a , 27 ^b , 27 ^c , 27 ^d , 28, 29, 30, 31, 34, 37, 40, 51, 52, 53	—	—	—	—	—	8	4	7	4	—	—	—	—	—	2	—	—	—	46	71	16, 18, 24, 27 ^a , 27 ^b , 27 ^c , 27 ^d , 28, 29, 30, 31, 34, 37, 40, 51, 52, 53		
54	—	—	—	—	—	—	—	—	—	—	—	—	—	—	—	—	—	—	49	73	54		
55	—	—	—	—	2	—	—	—	—	—	—	1	1	1	—	—	—	—	3	9	55		
57, 58, 59	—	—	—	—	—	1	2	1	—	—	1	—	2	—	1	1	—	—	32	49	57, 58, 59		
60 e 173	—	—	—	—	—	1	1	1	—	2	—	—	1	—	—	—	1	—	50	76	60 e 173		
61	—	—	—	—	—	—	—	—	—	—	—	—	—	—	—	—	—	—	147	224	61		
62	—	—	4	1	6	5	2	6	2	1	2	2	—	—	—	—	2	1	147	224	62		
63 ^a , 63 ^b , 64 ^a , 64 ^b	46	24	49	71	64	82	34	27	77	41	32	—	20	11	17	5	15	2998	4776	63 ^a , 63 ^b , 64 ^a , 64 ^b			
66 ^a	2	1	—	3	1	3	1	4	4	—	6	—	—	1	1	2	—	116	179	66 ^a			
66 ^b	—	—	—	—	—	—	—	—	—	—	—	1	—	—	—	—	—	11	18	66 ^b			
67	—	—	—	—	—	—	—	—	—	—	—	—	—	—	—	—	—	9	15	67			
69	—	—	—	—	—	—	—	—	—	—	—	—	—	—	—	—	—	12	16	69			
70 a 80	—	—	—	—	—	—	—	—	—	—	—	—	—	—	—	—	—	17	25	70 a 80			
56, 65, 68, 69bis, 81, 82	10	3	4	1	5	9	7	7	12	7	9	1	3	4	—	7	2	1314	1957	56, 65, 68, 69bis, 81, 82			
83	—	—	—	4	—	10	2	2	8	—	2	—	—	—	—	—	—	122	165	83			
86	—	1	—	1	—	3	1	1	6	6	—	—	1	1	—	—	1	246	404	86			
87, 88, 91	—	—	—	—	—	3	—	—	1	—	—	—	1	—	1	—	—	49	66	87, 88, 91			
84	6	7	9	8	17	25	21	27	30	32	17	3	3	9	2	13	10	2294	3592	84			
89 ^a e 89 ^b	—	—	—	—	—	—	—	—	—	—	—	—	—	—	—	—	—	22	32	89 ^a e 89 ^b			
92	3	—	3	—	2	11	6	8	7	—	7	—	2	3	—	—	2	312	522	92			
93	—	—	—	—	—	—	—	—	—	—	—	—	—	—	—	—	—	26	38	93			
98	—	—	—	—	—	—	—	—	—	—	—	—	—	—	—	—	—	52	90	98			
84 ^a , 85, 90, 94, 95, 96, 97, 99	1	3	—	1	—	4	—	1	2	7	—	—	—	1	—	—	2	448	731	84 ^a , 85, 90, 94, 95, 96, 97, 99			
	1	3	—	1	4	1	5	1	3	2	1	—	1	1	1	—	—	210	327				

Segue TAVOLA VIII. — B) Morti, durante l'anno classificati secondo

Numero dell'Elenco nosologico	Cause di morte	Segue Calabrie									
		Gerace Marina (ab. 7.648)	Palmi* (ab. 15.762)	Piazza Armerina* (ab. 39.428)	Terranova di Sicilia* (ab. 28.047)	Acireale* (ab. 37.266)	Caltagirone* (ab. 39.459)	Nicosia* (ab. 15.338)	Bivona (ab. 4.871)	Sciaccia* (ab. 26.754)	Castroreale (ab. 11.662)
103	Bronchite acuta	9	3	9	8	6	29	26	1	9	21
104	Bronchite cronica	1	1	4	3	6	14	5	—	4	4
105	Malattie della pleura	—	3	—	4	2	1	4	—	2	1
107 ^a e 107 ^b	Polmonite crupale	5	17	23	48	22	14	12	4	3	5
108	Bronco polmonite acuta (compresa la bronchite capillare)	16	27	31	82	66	74	22	4	21	47
102 ^a , 102 ^b , 106, 109 ^a , 109 ^b , 110 ^a , 110 ^b , 111, 112	Altre malattie dell'apparecchio respiratorio (esclusa la tubercolosi)	—	4	4	—	4	3	—	—	—	—
113 ^a	Aneurisma	1	—	—	—	1	—	—	—	1	—
113 ^b e 113 ^c	Arteriosclerosi ed altre malattie delle arterie	2	3	—	4	11	3	1	—	9	2
117 ^a , 117 ^b e 118	Malattie del cuore e del pericardio	13	26	29	27	33	33	48	4	29	13
119	Angina pectoris	—	1	—	1	1	1	1	—	1	—
114, 115, 116, 121, 122	Altre malattie dell'apparecchio circolatorio	—	—	—	—	—	—	—	—	—	2
125 ^a	Ulcera dello stomaco	—	—	1	1	1	2	3	1	1	—
125 ^b	Ulcera del duodeno	—	—	—	—	1	—	—	—	—	—
126	Altre malattie dello stomaco	2	—	4	3	1	25	3	1	—	—
127 ^a e 127 ^b	Cirrosi epatica	1	2	3	—	7	7	—	—	2	3
129	Calcoli biliari	—	—	—	2	—	—	—	—	—	—
128, 130, 132	Atrofia gialla acuta del fegato, ittero grave ed altre malattie del fegato (escluso l'echinococco)	2	—	1	4	2	2	1	1	2	—
134 ^a	Enteriti (al di sotto di 2 anni)	26	35	37	113	86	102	16	5	33	9
134 ^b	Enteriti (da 2 anni in su)	1	4	6	16	16	19	5	4	7	—
135	Volvolo, occlusione intestinale	1	—	1	—	4	3	—	—	1	—
137	Ernie intestinali e addominali	—	1	2	—	2	1	1	—	—	—
131, 138	Malattie da echinococco	—	—	—	—	—	—	—	—	—	—
139 ^a , 139 ^b , 139 ^c , 139 ^d , 139 ^e , 139 ^f	Malattie da parassiti intestinali (escluso l'echinococco e l'anchilostoma)	—	—	1	2	—	2	1	—	3	—

(a) Veggasi la nota a pag. 234.

1926, nei 164 Comuni capiluoghi di circondario le cause di morte (a).

Sicilia															Sardegna										Totale dei morti nei 69 Comuni capiluoghi di Circondario con centro superiore a 10.000 ab. (ab. 2.137.303)	Totale dei morti nei 164 Comuni capiluoghi di Circondario (abitanti 3.203.151)	Numero dell'Elenco nosologico
Mistretta* (ab. 12.474)	Patti (ab. 13.933)	Cefalù* (ab. 13.539)	Corleone* (ab. 16.134)	Termini Imerese* (ab. 19.754)	Modica* (ab. 62.098)	Notò* (ab. 33.781)	Ragusa* (ab. 39.825)	Alcamo* (ab. 65.179)	Mazara del Vallo* (ab. 23.174)	Iglesias* (ab. 20.976)	Lanusei (ab. 3.791)	Oristano (ab. 10.536)	Alghero* (ab. 13.215)	Nuoro (ab. 8.303)	Ozieri (ab. 9.522)	Tempio Pausania (ab. 13.783)											
5	9	1	6	8	8	3	7	1	18	7	—	1	3	5	—	5	500	818	103								
6	7	1	7	5	21	3	11	3	3	6	—	2	8	1	1	6	571	895	104								
2	—	—	—	3	1	2	2	5	1	2	—	1	1	—	1	1	191	278	105								
11	2	3	10	20	22	13	17	45	11	43	2	5	31	22	20	20	1609	2421	107 ^a e 107 ^b								
9	17	12	20	38	57	18	46	104	19	33	6	5	23	12	16	16	3646	5307	108								
1	3	1	—	2	1	3	2	—	2	1	1	—	1	2	—	1	224	347	102 ^a , 102 ^b , 106, 109 ^a , 109 ^b , 110 ^a , 110 ^b , 111, 112								
1	1	—	—	—	—	—	—	—	—	—	—	—	—	1	—	—	47	80	113 ^a								
—	1	—	—	8	2	4	10	2	3	—	2	1	5	1	6	1	458	639	113 ^b e 113 ^c								
29	18	23	13	31	74	27	30	36	13	20	3	11	6	12	17	15	3527	5462	117 ^a , 117 ^b e 118								
2	—	—	—	3	1	1	—	—	1	—	—	—	—	—	—	—	77	109	119								
—	—	1	1	—	—	2	—	1	1	1	—	—	—	—	—	—	53	74	114, 115, 116, 121, 122								
1	—	2	—	—	—	—	1	1	2	1	—	—	1	—	—	1	96	144	125 ^a								
—	1	1	—	1	—	1	1	—	—	—	—	—	—	—	—	—	21	29	125 ^b								
—	—	—	—	—	2	—	2	3	2	4	—	—	3	—	—	—	113	173	126								
2	1	3	2	4	5	4	6	—	7	4	—	3	2	1	2	—	368	535	127 ^a e 127 ^b								
—	—	—	—	2	—	—	—	—	—	—	—	—	—	—	—	1	38	57	129								
—	—	1	1	1	2	5	6	1	—	3	—	1	—	—	—	—	155	233	128, 130, 132								
16	11	6	15	40	117	69	135	81	51	43	11	10	48	15	10	10	3408	4854	134 ^a								
10	6	10	2	6	28	20	21	28	18	18	6	12	11	4	3	3	814	1244	134 ^b								
1	—	—	—	1	4	—	1	2	1	3	1	2	—	—	1	—	139	222	135								
—	—	—	1	2	3	1	2	3	—	—	1	—	1	1	1	1	112	176	137								
—	—	—	—	—	1	—	—	—	—	—	—	—	1	—	1	—	7	9	131, 138								
—	—	—	—	—	6	—	—	—	—	1	—	—	—	—	—	—	30	50	139 ^a , 139 ^b , 139 ^c , 139 ^d , 139 ^e , 139 ^f								

Segue TAVOLA VIII. — C) Morti, durante l'anno 1926, negli 80 Comuni presenti alla data del censimento del 1° dicembre

Numero dell'Elenco nosologico	Cause di morte	Lombardia			Veneto		Emilia		
		Busto Arsizio* (ab. 30.791)	Legnano* (ab. 28.667)	Vigevano* (ab. 32.542)	Vittorio Veneto (ab. 27.457)	Cavarzere (ab. 22.723)	Argenta (ab. 25.015)	Bondeno (ab. 24.880)	Copparo (ab. 23.696)
1 a 5	Malattie fetali e vizi congeniti . . .	2	2	4	—	—	4	2	2
6 a 9	Debolezza congenita, immaturità e malattie speciali dei neonati . . .	16	3	11	13	43	10	46	45
10	Vaiuolo e vaiuoloide	—	—	—	—	—	—	—	—
11	Morbillo	—	—	—	8	—	—	—	—
12	Scarlattina	—	—	—	—	1	—	—	—
14 ^a e 14 ^b	Infezioni tifoidee (tifo addominale e paratifi)	4	3	6	3	6	2	3	2
17	Febbre melitense	—	—	—	—	—	—	—	—
19	Meningite cerebro-spinale epidemica	—	—	—	—	—	—	—	—
20	Difterite e croup	2	1	—	7	1	—	2	2
21	Pertosse	—	—	—	—	5	3	4	8
22 ^a e 22 ^b	Influenza	3	1	29	3	3	8	—	5
23 ^a e 23 ^b	Malaria e cachessia palustre	1	—	1	—	5	—	1	—
25	Enterite coleriforme	—	—	—	—	—	—	—	—
26 ^a , 26 ^b e 26 ^c	Dissenteria	—	—	—	—	—	—	—	1
32	Poliomielite anteriore acuta	—	—	—	—	—	—	—	1
33	Encefalite letargica	—	—	2	—	—	—	1	—
13	Risipola	—	1	—	—	1	—	1	—
35	Setticemia e pioemia (non puerperali)	7	3	—	1	1	1	1	—
36	Pustola maligna, carbonchio	1	—	—	—	—	—	—	—
38	Rabbia	—	—	—	—	—	—	—	—
39	Tetano	—	—	—	2	3	—	—	1
172	Reumatismo articolare acuto	1	1	—	—	2	1	2	—
41	Tubercolosi disseminata { a) acuta b) cronica	—	1	—	—	2	—	1	6
		—	—	—	—	—	1	—	2
43	Tubercolosi dell'apparecchio respiratorio	21	77	37	32	17	33	20	31
42	Tubercolosi delle meningi e del sistema nervoso centrale	2	8	5	5	6	5	2	8
47 a 49	Tubercolosi articolare, delle ossa e della colonna vertebrale	2	2	2	4	—	—	—	4

(a) Veggasi la nota a pag. 234.

non capiluoghi che contavano non meno di 20.000 abitanti 1921, classificati secondo le cause di morte (a).

Numero dell'Elenco nosologico	Toscana										Marche			
	Portomaggiore (ab. 25.242)	Carpi* (ab. 32.809)	Cortona (ab. 31.718)	Sesto Fiorentino (ab. 22.617)	Camaiore (ab. 21.249)	Capannori (ab. 41.407)	Viareggio* (ab. 31.528)	Carrara* (ab. 57.644)	Bagni San Giuliano (ab. 21.834)	Cascina (ab. 27.997)	Fabriano (ab. 26.591)	lesina* (ab. 27.944)	Senigallia* (ab. 26.852)	Fano* (ab. 30.202)
1 a 5	1	1	—	—	2	4	1	3	1	—	2	—	1	3
6 a 9	46	31	14	7	11	21	18	34	5	30	21	15	16	24
10	—	—	—	—	—	—	—	—	—	—	—	—	—	—
11	3	—	—	—	1	—	3	—	1	—	—	1	—	—
12	—	1	—	—	1	—	—	1	—	1	1	—	—	—
14 ^a e 14 ^b	7	3	6	3	3	—	4	6	3	3	2	2	5	6
17	—	—	—	—	—	—	—	—	—	—	—	—	—	—
19	—	—	—	—	—	—	—	—	—	—	—	—	—	—
20	1	8	6	—	2	2	5	5	—	2	—	2	4	—
21	10	—	4	—	13	3	4	12	2	1	1	3	9	1
22 ^a e 22 ^b	5	2	4	2	5	6	8	11	1	10	3	4	5	11
23 ^a e 23 ^b	1	—	—	—	—	—	—	—	1	1	2	—	—	—
25	—	—	—	—	—	—	—	—	—	—	—	—	—	—
26 ^a , 26 ^b e 26 ^c	—	—	2	—	—	—	—	—	1	—	—	—	—	—
32	1	—	—	—	—	—	1	—	—	4	4	—	—	—
33	1	1	3	—	—	—	—	—	—	1	—	—	1	—
13	—	1	1	—	—	1	1	2	—	1	—	1	—	—
35	5	7	4	3	4	3	6	7	3	4	2	2	5	—
36	—	—	—	—	—	—	—	—	—	—	—	—	—	—
38	—	—	—	—	—	—	—	—	—	—	—	—	—	—
39	1	—	—	—	—	—	—	—	—	—	—	—	—	1
172	—	3	2	1	—	1	1	1	2	1	—	4	1	—
41	Tubercolosi disseminata { a) acuta b) cronica	2	3	1	—	1	2	1	—	—	—	2	1	—
		1	3	—	—	—	2	1	3	—	1	—	2	—
43	22	34	23	23	13	26	28	91	20	30	24	31	26	32
42	4	10	3	4	2	6	4	25	4	1	7	1	7	4
47 a 49	1	—	2	1	1	3	4	4	—	5	1	2	2	1

Segue TAVOLA VIII. — C) Morti, durante l'anno 1926, negli 80 Comuni presenti alla data del censimento del 1° dicembre

Numero dell'Elenco nosologico	Cause di morte	Lombardia			Veneto		Emilia		
		Busto Arsiziano* (ab. 30.791)	Lagnano* (ab. 28.667)	Vigevano* (ab. 32.542)	Vittorio Veneto (ab. 27.457)	Cavarzere (ab. 22.723)	Argenta (ab. 25.015)	Bondeno (ab. 24.880)	Copparo (ab. 23.696)
44 a 46, 49 ^a e 49 ^b	Tubercolosi dell'intestino e del peritoneo, dell'apparecchio genito-urinario, di altri organi e di organi non specificati	1	1	4	3	—	5	3	6
50	Sifilide	1	1	1	—	—	—	—	1
16, 18, 24, 27 ^a , 27 ^b , 27 ^c , 27 ^d , 28, 29, 30, 31, 34, 37, 40, 51, 52, 53	Altre malattie infettive	1	—	—	1	—	—	—	—
54	Rachitide	—	—	—	2	9	1	6	3
55	Pellagra	—	—	—	—	1	—	—	—
57, 58, 59	Scorbuto, porpora emorragica, emofilia	—	—	1	1	—	1	1	—
60 e 173	Gotta e reumatismo cronico	1	—	—	1	—	—	1	—
61	Diabete	2	1	2	2	2	—	—	1
62	Marasma senile	27	7	26	25	24	64	18	30
63 ^a , 63 ^b , 64 ^a , 64 ^b	Anemie e leucemie	3	—	—	—	2	4	3	3
66 ^a	Morbo di Flaiani-Basedow	—	—	—	—	—	—	—	—
66 ^b	Altre malattie della ghiandola tiroide	—	—	1	1	—	—	—	—
67	Malattie delle ghiandole paratiroidei	—	—	—	—	1	—	—	—
69	Malattie delle capsule surrenali (Morbo di Addison)	1	—	—	—	—	—	—	—
70 a 80	Tumori maligni	22	16	26	28	13	18	7	14
56, 65, 68, 69 ^{bis} , 81, 82	Altre malattie generali	—	—	—	—	—	1	3	2
83	Meningite semplice cerebrale e spinale	8	2	4	3	6	2	4	4
86	Encefalite	1	1	1	—	1	—	1	—
87, 88, 91	Apoplezia, congestione, embolia, trombosi e rammollimento cerebrale	27	29	46	8	20	15	37	18
84	Tabes dorsale	—	—	—	1	—	—	—	—
89 ^a e 89 ^b	Paralisi senza causa indicata	3	1	4	4	3	7	9	9
92	Paralisi progressiva degli alienati o demenza paralitica	—	1	—	—	—	1	—	—
93	Altre forme di alienazione mentale	—	1	—	1	—	—	—	—
98	Eclampsia infantile	—	3	1	5	1	2	1	2
84 ^a , 85, 90, 94, 95, 96, 97, 99	Altre malattie del sistema nervoso	2	2	4	3	3	1	—	5

(a) Veggasi la nota a pag. 234.

non capiluoghi che contavano non meno di 20.000 abitanti 1921, classificati secondo le cause di morte (a).

Numero dell'Elenco nosologico	Toscana										Marche			
	Portonag-giore (ab. 25.242)	Carpi* (ab. 32.809)	Cortona (ab. 31.718)	Sesto Fiorentino (ab. 22.617)	Camaiore (ab. 21.249)	Capannori (ab. 41.407)	Viareggio* (ab. 31.528)	Carrara* (ab. 57.644)	Bagni San Giuliano (ab. 21.834)	Cascina (ab. 27.997)	Fabriano (ab. 26.591)	Iesi* (ab. 27.944)	Senigallia* (ab. 26.852)	Fano* (ab. 30.202)
44 a 46, 49 ^a e 49 ^b	2	7	1	—	—	5	1	9	4	—	2	4	1	9
50	2	1	—	—	1	—	1	1	—	1	—	—	3	1
16, 18, 24, 27 ^a , 27 ^b , 27 ^c , 27 ^d , 28, 29, 30, 31, 34, 37, 40, 51, 52, 53	1	1	3	—	1	1	—	—	—	—	—	—	—	1
54	2	7	3	—	—	—	1	—	—	2	3	1	3	3
55	—	—	—	—	—	—	—	—	—	—	—	—	—	—
57, 58, 59	2	3	—	—	—	—	—	—	—	—	—	—	—	—
60 e 173	—	2	1	—	—	2	1	—	—	—	1	1	—	—
61	1	2	1	—	—	2	9	10	2	3	2	4	3	3
62	40	26	60	41	40	65	21	40	36	42	58	16	40	50
63 ^a , 63 ^b , 64 ^a , 64 ^b	2	—	1	1	—	3	—	2	1	1	3	—	—	—
66 ^a	—	—	—	—	—	—	—	—	1	—	—	—	—	—
66 ^b	—	—	1	—	—	1	—	—	—	—	—	—	—	—
67	—	—	—	—	—	—	—	1	—	—	—	—	—	—
69	—	—	—	—	—	—	—	—	—	1	—	—	—	—
70 a 80	4	25	25	23	10	20	20	37	13	20	9	24	15	27
56, 65, 68, 69 ^{bis} , 81, 82	—	3	3	1	1	—	—	—	—	1	—	1	1	1
83	—	4	1	—	3	—	2	8	—	1	3	4	2	—
86	—	—	—	3	—	—	1	—	—	—	—	—	—	1
87, 88, 91	31	39	29	18	15	64	31	40	16	36	48	44	57	42
84	—	—	—	—	—	—	—	—	—	—	—	—	—	—
89 ^a e 89 ^b	6	8	6	1	1	4	4	10	3	1	6	6	3	7
92	—	—	—	—	—	—	—	1	—	—	—	—	—	—
93	1	—	1	—	—	—	—	—	—	—	—	—	—	—
98	—	2	4	1	3	1	1	2	3	2	14	4	9	4
84 ^a , 85, 90, 94, 95, 96, 97, 99	1	5	2	3	2	8	1	3	1	9	2	1	3	3

Segu TAVOLA VIII. — C) Morti, durante l'anno 1926, negli 80 Comuni presenti alla data del censimento del 1° dicembre

Numero dell'Elenco nosologico	Cause di morte	Lombardia			Veneto		Emilia		
		Busto Arsizio* (ab. 30.791)	Legnano* (ab. 28.667)	Vigevano* (ab. 32.542)	Vittorio Veneto (ab. 27.457)	Cavarzere (ab. 22.723)	Argenta (ab. 25.015)	Bondeno (ab. 24.880)	Copparo (ab. 23.696)
103	Brouchite acuta	5	1	2	1	19	13	3	10
104	Brouchite cronica	5	2	8	3	2	7	1	8
105	Malattie della pleura	1	—	3	6	1	—	2	2
107 ^a e 107 ^b	Polmonite crupale	27	14	13	12	7	8	13	9
108	Bronco polmonite acuta (compresa la brouchite capillare)	43	18	39	57	46	24	54	41
102 ^a , 102 ^b , 106, 109 ^a , 109 ^b , 110 ^a , 110 ^b , 111, 112	Altre malattie dell'apparecchio respiratorio (esclusa la tubercolosi)	—	2	—	3	—	2	1	2
113 ^a	Aneurisma	—	—	—	1	—	—	—	1
113 ^b · 113 ^c	Arteriosclerosi ed altre malattie delle arterie	2	4	1	11	3	7	1	12
117 ^a , 117 ^b e 118	Malattie del cuore e del pericardio	53	48	70	37	21	30	39	36
119	Angina pectoris	—	—	4	—	—	2	—	1
114, 115, 116, 121, 122	Altre malattie dell'apparecchio circolatorio	1	—	—	1	—	2	—	1
125 ^a	Ulcera dello stomaco	1	—	3	2	—	—	—	—
125 ^b	Ulcera del duodeno	—	—	—	—	—	—	—	—
126	Altre malattie dello stomaco	4	—	—	1	—	—	1	1
127 ^a e 127 ^b	Cirrosi epatica	7	8	5	2	5	3	5	5
129	Calcoli biliari	2	—	2	1	—	—	—	1
128, 130, 132	Atrofia gialla acuta del fegato, ittero grave ed altre malattie del fegato (escluso l'echinococco)	1	1	1	1	—	4	2	2
134 ^a	Enteriti (al di sotto di 2 anni)	24	30	18	25	56	17	22	23
134 ^b	Enteriti (da 2 anni in su)	2	1	9	4	7	3	5	5
135	Volvolo, occlusione intestinale	2	1	3	2	1	1	2	2
137	Ernie intestinali e addominali	—	1	1	1	1	—	1	—
131, 138	Malattie da echinococco	—	—	—	1	—	—	—	—
139 ^a , 139 ^b , 139 ^c , 139 ^d , 139 ^e , 139 ^f	Malattie da parassiti intestinali (escluso l'echinococco e l'anchilostoma)	—	—	—	—	—	1	—	1

(a) Veggasi la nota a pag. 234.

non capiluoghi che contavano non meno di 20.000 abitanti 1921, classificati secondo le cause di morte (a).

Numero dell'Elenco nosologico	Toscana										Marche				Numero dell'Elenco nosologico
	Portomaggiore (ab. 25.242)	Carpi* (ab. 32.809)	Cortona (ab. 31.718)	Sesto Fiorentino (ab. 22.617)	Camaione (ab. 21.249)	Capannori (ab. 41.407)	Viareggio* (ab. 31.528)	Carrara* (ab. 57.644)	Bagni San Giuliano (ab. 21.834)	Cascina (ab. 27.997)	Fabriano (ab. 26.591)	Iesi* (ab. 27.944)	Senigallia* (ab. 26.852)	Fano* (ab. 30.202)	
103	7	13	6	1	1	8	1	5	1	4	9	11	9	16	
104	5	8	12	11	—	22	7	9	6	3	7	9	7	11	
105	—	4	1	1	2	—	1	6	2	1	1	2	4	1	
107 ^a e 107 ^b	8	16	13	15	12	25	15	27	3	16	7	9	11	13	
108	63	48	38	28	18	36	43	79	18	26	34	32	27	32	
102 ^a , 102 ^b , 106, 109 ^a , 109 ^b , 110 ^a , 110 ^b , 111, 112	4	7	1	1	—	6	1	4	3	2	2	3	2	3	
113 ^a	—	3	1	—	1	—	3	1	—	1	1	2	—	—	
113 ^b e 113 ^c	3	8	3	4	5	9	6	9	2	11	7	7	3	5	
117 ^a , 117 ^b e 118	41	62	47	28	34	79	47	85	34	17	44	43	52	51	
119	—	2	2	2	—	—	6	3	—	1	—	2	—	4	
114, 115, 116, 121, 122	—	—	3	—	—	2	1	1	—	—	—	2	—	1	
125 ^a	—	1	1	—	—	1	—	2	1	—	—	4	—	4	
125 ^b	—	—	1	—	—	—	—	1	—	—	—	1	—	1	
126	1	—	4	1	2	—	2	3	—	1	2	1	1	1	
127 ^a e 127 ^b	4	3	3	1	3	4	5	11	3	4	2	3	4	3	
129	—	—	—	2	—	1	1	1	—	1	—	2	—	—	
128, 130, 132	1	1	1	1	1	1	2	—	3	—	3	1	—	3	
134 ^a	34	34	36	10	11	26	18	91	17	15	21	36	21	26	
134 ^b	7	9	7	4	5	6	4	18	6	4	11	13	5	8	
135	—	2	1	2	2	1	2	2	—	1	1	—	—	2	
137	—	1	2	—	—	—	2	1	—	1	2	2	—	1	
131, 138	—	—	—	—	—	—	1	—	—	—	—	2	—	—	
139 ^a , 139 ^b , 139 ^c , 139 ^d , 139 ^e , 139 ^f	1	—	—	—	2	—	—	—	—	1	—	—	—	—	

139^a, 139^b, 139^c, 139^d, 139^e, 139^f

Segue TAVOLA VIII. — C) Morti, durante l'anno 1926, negli 80 Comuni presenti alla data del censimento del 1° dicembre

Numero dell'Elenco nosologico	Cause di morte	Lombardia			Veneto		Emilia		
		Busto Arsizio* (ab. 30.791)	Legnano* (ab. 28.667)	Vigevano* (ab. 32.542)	Vittorio Veneto (ab. 27.457)	Cavarzere (ab. 22.723)	Argenta (ab. 25.015)	Bondeno (ab. 24.880)	Copparo (ab. 23.696)
140	Anchilostomiasi	—	—	—	—	—	—	—	
141	Appendicite e tiflite	4	1	2	1	—	3	—	
143	Peritonite senza causa indicata	4	—	7	2	3	2	2	
123, 124 ^a , 124 ^b , 133, 136, 142, 145	Altre malattie dell'apparecchio digerente	—	1	1	1	—	1	—	
146 ^a	Nefrite acuta	—	—	—	1	2	5	3	
146 ^b	Nefrite cronica	11	11	12	13	7	2	5	
146 ^c e 146 ^d	Altre malattie dei reni e dei loro annessi	—	1	1	—	—	—	1	
147	Malattie della vescica	—	—	4	1	—	1	—	
148	Calcoli delle vie urinarie	1	—	—	—	—	—	—	
149 ^a , 149 ^b , 149 ^c	Altre malattie dell'apparecchio uropoietico e della prostata	1	—	2	2	—	2	—	
153 ^a , 153 ^b	Malattie dell'utero	—	1	1	—	—	—	—	
151, 152 e 154	Altre malattie non puerperali degli organi genitali femminili	—	—	—	1	1	1	1	
160	Febbre puerperale	4	—	—	—	1	1	—	
156 ^a a 159, 161 a 164	Altre malattie di gravidanza, parto e puerperio	2	2	—	1	2	3	—	
165 a 170	Malattie della pelle e dei suoi annessi	5	1	9	2	5	4	3	
171, 174, 175, 176	Malattie delle ossa, delle articolazioni, psioite ed altre malattie degli organi della locomozione	2	—	1	—	1	—	1	
180	Alcoolismo acuto	—	1	—	—	—	—	—	
177	Alcoolismo cronico	—	—	4	3	—	—	—	
181 a 199, 207 a 209	Morti violente accidentali	16	16	10	6	6	11	8	
200 ^a a 202, 204	Omicidi e infanticidi	—	—	1	1	—	2	1	
210 a 219	Suicidi	2	4	4	4	—	8	3	
100, 101, 120, 150, 155, 178 e 179	Altre malattie	6	1	3	—	1	2	5	
o	Morti per causa ignota o non dichiarata o male indicata	—	1	1	—	1	1	—	
TOTALE		400	340	463	378	381	349	362	405

non capiluoghi che contavano non meno di 20.000 abitanti 1921, classificati secondo le cause di morte (a).

Numero dell'Elenco nosologico	Toscana										Marche				Numero dell'Elenco nosologico
	Portomaggiore (ab. 25.242)	Carpri* (ab. 32.809)	Cartona (ab. 31.718)	Sesto Fiorentino (ab. 22.617)	Camaione (ab. 21.249)	Capannori (ab. 41.407)	Viareggio* (ab. 31.528)	Carrara* (ab. 57.644)	Bagni San Giuliano (ab. 21.834)	Cascina (ab. 27.997)	Fabriano (ab. 26.591)	Iesi* (ab. 27.944)	Semigallia* (ab. 26.852)	Fano* (ab. 30.202)	
140	—	—	—	—	—	—	—	—	—	—	—	—	—	—	140
141	—	1	—	—	1	1	2	—	—	1	2	—	—	2	141
143	1	7	2	3	—	4	2	2	1	1	4	4	2	2	143
123, 124 ^a , 124 ^b , 133, 136, 142, 145	—	4	1	1	—	1	4	1	3	—	1	2	—	3	123, 124 ^a , 124 ^b , 133, 136, 142, 145
146 ^a	3	—	1	—	1	—	1	5	—	1	2	1	2	3	146 ^a
146 ^b	3	9	8	2	4	11	15	15	4	4	14	5	8	14	146 ^b
146 ^c e 146 ^d	—	1	2	—	—	—	—	—	1	—	1	—	—	1	146 ^c e 146 ^d
147	2	—	—	—	2	1	3	—	2	—	1	—	1	2	147
148	—	1	1	—	—	—	—	—	—	—	1	1	—	2	148
149 ^a , 149 ^b , 149 ^c	1	1	—	—	—	—	2	1	—	1	—	6	1	2	149 ^a , 149 ^b , 149 ^c
153 ^a , 153 ^b	1	—	—	—	—	—	—	—	—	1	—	—	—	—	153 ^a , 153 ^b
151, 152 e 154	—	—	—	—	—	—	2	1	—	—	—	—	—	—	151, 152 e 154
160	1	1	—	—	—	—	1	4	—	—	—	—	—	1	160
156 ^a a 159, 161 a 164	2	1	2	—	—	1	1	2	2	—	1	1	2	1	156 ^a a 159, 161 a 164
165 a 170	1	3	2	—	4	2	2	4	—	1	2	4	5	3	165 a 170
171, 174, 175, 176	—	2	—	—	—	—	—	—	1	1	—	—	—	1	171, 174, 175, 176
180	—	—	—	—	—	—	—	—	—	—	—	—	—	—	180
177	—	—	—	—	—	—	—	—	—	—	—	—	—	—	177
181 a 199, 207 a 209	7	12	9	—	10	7	12	23	10	5	11	15	7	7	181 a 199, 207 a 209
200 ^a a 202, 204	—	2	—	—	—	1	—	3	—	—	1	1	1	1	200 ^a a 202, 204
210 a 219	2	6	1	—	—	1	5	5	3	2	3	5	9	2	210 a 219
100, 101, 120, 150, 155, 178 e 179	1	3	3	7	6	—	1	3	1	4	4	2	1	1	100, 101, 120, 150, 155, 178 e 179
o	1	—	—	—	—	—	—	—	—	—	1	—	—	1	o
TOTALE		412	519	431	261	264	514	404	804	251	322	434	412	412	482

(a) Veggasi la nota a pag. 234.

Segue TAVOLA VIII. — C) Morti, durante l'anno 1926, negli 80 Comuni presenti alla data del censimento del 1° dicembre

Numero dell'Elenco nosologico	Cause di morte	Umbria		Campania						
		Città di Castello (ab. 32.574)	Gubbio (ab. 31.649)	Aversa* (ab. 24.683)	Maddaloni* (ab. 24.446)	S. Maria Capua Vetere* (ab. 23.761)	Sessa Aurunca (ab. 22.429)	Afragola* (ab. 25.827)	Portici* (ab. 23.323)	Resina* (ab. 26.071)
1 a 5	Malattie fetali e vizi congeniti	2	2	1	3	2	4	2	4	4
6 a 9	Debolezza congenita, immaturità e malattie speciali dei neonati	26	34	8	34	10	24	6	9	14
10	Vaiuolo e vaiuoloide	—	—	—	—	—	1	—	—	—
11	Morbillo	—	—	2	3	4	5	1	2	—
12	Scarlattina	—	—	2	1	—	26	—	—	—
14 ^a e 14 ^b	Infezioni tifoidee (tifo addominale e paratifi)	12	10	11	1	9	7	1	3	9
17	Febbre melitense	—	—	—	—	—	1	—	—	—
19	Meningite cerebro-spinale epidemica	—	—	—	—	—	—	—	—	—
20	Difterite e croup	—	5	2	4	1	1	—	—	2
21	Pertosse	16	5	1	—	1	1	—	2	—
22 ^a e 22 ^b	Influenza	7	4	3	4	5	4	11	2	7
23 ^a e 23 ^b	Malaria e cachessia palustre	—	—	—	1	1	8	—	1	—
25	Enterite coleriforme	—	—	—	—	—	—	—	—	—
26 ^a , 26 ^b e 26 ^c	Dissenteria	—	2	1	—	—	3	—	—	—
32	Poliomielite anteriore acuta	3	4	—	—	—	—	—	—	—
33	Encefalite letargica	1	—	—	—	—	—	—	—	—
13	Risipola	—	—	—	1	2	2	—	1	1
35	Setticemia e pioemia (non puerperali).	1	1	3	1	1	—	1	4	1
36	Pustola maligna, carbonchio	—	—	—	—	—	1	—	—	—
38	Rabbia	—	—	—	—	—	—	—	—	—
39	Tetano	—	—	—	—	—	—	—	—	—
172	Reumatismo articolare acuto	—	1	1	3	1	—	1	1	—
41	Tubercolosi disseminate { a) acuta b) cronica	1	—	—	—	—	—	—	—	—
		3	3	—	—	—	2	2	—	—
43	Tubercolosi dell'apparecchio respiratorio	27	22	14	16	10	21	16	20	22
42	Tubercolosi delle meningi e del sistema nervoso centrale	2	—	—	1	—	2	8	—	5
47 a 49	Tubercolosi articolare, delle ossa e della colonna vertebrale	3	1	2	4	—	—	—	2	1

(a) Veggasi la nota a pag. 234.

non capiluoghi che contavano non meno di 20.000 abitanti 1921, classificati secondo le cause di morte (a).

Numero dell'Elenco nosologico	Puglie													
	Torre Annunziata* (ab. 37.541)	Torre del Greco* (ab. 49.330)	Cava dei Tirreni (ab. 28.926)	Nocera Inferiore* (ab. 25.180)	Andria* (ab. 62.059)	Bisceglie* (ab. 40.332)	Bitonto* (ab. 33.399)	Canosa di Puglia* (ab. 28.394)	Corato* (ab. 48.729)	Gioia del Colle* (ab. 27.467)	Gravina in Puglia* (ab. 22.634)	Molfetta* (ab. 46.906)	Monopoli* (ab. 27.837)	
1 a 5	3	4	3	4	2	1	1	—	2	2	2	—	1	1 a 5
6 a 9	22	39	16	15	80	54	29	34	39	26	24	50	25	6 a 9
10	—	—	—	—	1	1	—	—	—	—	—	—	—	10
11	1	1	2	—	1	—	1	13	91	1	32	2	7	11
12	—	1	—	1	—	—	—	1	1	—	—	1	—	12
14 ^a e 14 ^b	4	11	8	4	—	—	2	—	2	2	2	4	7	14 ^a e 14 ^b
17	—	—	—	—	—	—	—	—	—	—	—	1	—	17
19	—	—	—	—	—	—	—	—	—	—	—	—	—	19
20	—	1	2	—	1	—	1	1	3	—	4	3	—	20
21	2	—	—	—	2	—	3	—	1	—	—	—	—	21
22 ^a e 22 ^b	31	8	9	38	4	6	5	4	1	—	7	2	4	22 ^a e 22 ^b
23 ^a e 23 ^b	1	1	2	1	—	—	—	1	1	1	4	1	—	23 ^a e 23 ^b
25	—	—	—	—	—	—	—	—	—	—	—	—	—	25
26 ^a , 26 ^b e 26 ^c	1	—	—	—	—	—	—	—	—	—	—	—	—	26 ^a , 26 ^b e 26 ^c
32	1	—	—	—	—	—	—	—	2	—	1	—	—	32
33	—	—	—	—	—	—	—	—	—	—	—	—	—	33
13	1	—	—	—	—	—	—	1	1	—	5	4	2	13
35	1	—	1	9	8	1	7	3	2	3	4	3	3	35
36	—	—	—	—	—	—	—	—	—	—	—	—	—	36
38	—	—	—	—	—	—	—	—	—	—	1	—	1	38
39	—	1	—	—	—	—	—	—	—	—	—	—	—	39
172	1	2	2	—	—	—	—	—	—	1	1	2	—	172
41	Tubercolosi disseminate { a) acuta b) cronica	—	—	—	—	—	—	—	—	—	—	—	—	41 ^a
		3	1	—	1	1	1	—	1	—	—	—	—	41 ^b
43	44	44	23	29	38	21	16	34	41	14	12	49	17	43
42	11	8	9	3	3	4	3	—	7	4	6	2	2	42
47 a 49	1	1	1	2	6	—	2	—	5	—	2	2	2	47 a 49

Segue TAVOLA VIII. — C) Morti, durante l'anno 1926, negli 80 Comuni presenti alla data del censimento del 1° dicembre

Numero dell'Elenco nosologico	Cause di morte	Umbria		Campania						
		Città di Castello (ab. 32.574)	Gubbio (ab. 31.649)	Aversa* (ab. 24.683)	Maddaloni* (ab. 24.446)	S. Maria Capua Vetere* (ab. 23.761)	Sessa Aurunca (ab. 22.429)	Afragola* (ab. 25.827)	Portici* (ab. 23.323)	Resina* (ab. 26.071)
44 a 46, 49 ^a e 49 ^b	Tubercolosi dell'intestino e del peritoneo, dell'apparecchio genito-urinario, di altri organi e di organi non specificati	4	6	4	5	5	2	1	5	8
50	Sifilide	1	1	—	3	2	—	2	2	3
16, 18, 24, 27 ^a , 27 ^b , 27 ^c , 27 ^d , 28, 29, 30, 31, 34, 37, 40, 51, 52, 53	Altre malattie infettive	1	1	—	1	—	—	—	3	3
54	Rachitide	—	2	1	—	—	2	—	—	1
55	Pellagra	1	—	—	—	—	—	—	—	—
57, 58, 59	Scorbuto, porpora emorragica, emofilia	—	1	—	—	1	1	—	—	—
60 e 173	Gotta e reumatismo cronico	—	—	1	1	—	2	—	—	—
61	Diabete	6	—	5	1	3	7	1	3	3
62	Marasma senile	63	37	66	61	43	36	16	21	44
63 ^a , 63 ^b , 64 ^a , 64 ^b	Anemie e leucemie	—	2	3	1	1	1	—	2	4
66 ^a	Morbo di Flaiani-Basedow	—	—	—	—	2	—	—	—	—
66 ^b	Altre malattie della ghiandola tiroide	—	—	—	—	—	—	—	—	—
67	Malattie delle ghiandole paratiroidi	—	—	—	—	—	—	—	—	—
69	Malattie delle capsule surrenali (Morbo di Addison)	—	—	—	—	—	—	—	—	—
70 a 80	Tumori maligni	17	13	3	3	9	1	3	9	4
56, 65, 68, 69 ^{bis} , 81, 82	Altre malattie generali	1	5	10	5	2	1	—	1	1
83	Meningite semplice cerebrale e spinale	1	2	3	2	2	1	2	3	2
86	Encefalite	2	1	1	—	—	—	—	1	2
87, 88, 91	Apoplessia, congestione, embolia, trombosi e rammollimento cerebrale	52	51	49	22	50	40	39	31	28
84	Tabè dorsale	1	1	—	—	—	—	—	1	—
89 ^a e 89 ^b	Paralisi senza causa indicata	6	16	8	—	4	1	1	—	3
92	Paralisi progressiva degli alienati o demenza paralitica	—	1	12	—	—	—	—	—	1
93	Altre forme di alienazione mentale	—	—	34	—	—	—	—	—	—
98	Eclampsia infantile	10	24	37	17	33	29	23	22	12
84 ^a , 85, 90, 94, 95, 96, 97, 99	Altre malattie del sistema nervoso	3	4	11	2	7	7	1	1	—

(a) Veggasi la nota a pag. 234.

non capiluoghi che contavano non meno di 20.000 abitanti 1921, classificati secondo le cause di morte (a).

											Puglie							Numero dell'Elenco nosologico
Torre Annunziata* (ab. 37.541)	Torre del Greco* (ab. 49.330)	Cava dei Tirreni (ab. 28.926)	Nocera Inferiore* (ab. 25.180)	Andria* (ab. 62.059)	Bisceglie* (ab. 40.332)	Bitonto* (ab. 33.399)	Canosa di Puglia* (ab. 28.394)	Corato* (ab. 48.729)	Gioia del Colle* (ab. 27.467)	Gravina in Puglia* (ab. 22.634)	Molfetta* (ab. 46.906)	Monopoli* (ab. 27.837)						
5	6	2	5	12	16	12	4	9	1	2	10	5	44 a 46, 49 ^a e 49 ^b					
4	3	1	5	1	—	—	—	—	—	—	3	—	50					
2	2	1	2	—	1	1	—	—	—	—	1	—	16, 18, 24, 27 ^a , 27 ^b , 27 ^c , 27 ^d , 28, 29, 30, 31, 34, 37, 40, 51, 52, 53					
—	—	4	1	—	—	1	—	3	—	—	—	—	54					
—	—	—	—	—	—	—	—	—	—	—	—	—	55					
2	3	—	—	—	—	1	1	—	—	—	—	—	57, 58, 59					
—	2	1	—	—	—	—	—	2	1	1	1	—	60 e 173					
4	1	1	—	4	2	3	—	4	—	1	5	1	61					
53	55	47	35	107	69	56	74	85	36	30	67	53	62					
5	7	1	3	2	1	—	1	5	5	4	3	1	63 ^a , 63 ^b , 64 ^a , 64 ^b					
—	—	—	—	—	—	—	—	—	—	—	—	—	66 ^a					
—	—	—	1	—	—	—	—	1	—	—	1	—	66 ^b					
1	—	—	—	—	—	—	8	—	—	—	—	2	67					
—	—	—	—	1	—	—	—	—	—	1	—	—	69					
14	9	10	4	8	6	13	1	11	6	6	4	10	70 a 80					
4	2	9	3	12	1	2	6	3	1	1	2	—	56, 65, 68, 69 ^{bis} , 81, 82					
2	21	3	7	1	1	—	11	—	2	3	—	1	83					
8	—	—	1	—	6	2	1	—	4	—	—	—	86					
26	53	35	21	66	42	35	29	64	35	15	36	22	87, 88, 91					
—	1	—	—	2	2	—	—	—	—	1	1	1	84					
6	5	4	—	3	—	10	—	5	1	—	2	1	89 ^a e 89 ^b					
—	—	—	6	—	1	—	—	—	—	—	—	—	92					
—	—	—	48	—	—	—	—	2	—	1	—	—	93					
20	21	13	8	197	54	37	14	8	24	1	14	9	98					
1	4	2	25	3	4	2	1	9	1	2	2	3	84 ^a , 85, 90, 94, 95, 96, 97, 99					

Segue TAVOLA VIII. — C) Morti, durante l'anno 1926, negli 80 Comuni presenti alla data del censimento del 1° dicembre

Numero dell'Elenco nosologico	Cause di morte	Umbria		Campania						
		Città di Castello (ab. 32.574)	Gubbio (ab. 31.649)	Aversa* (ab. 24.683)	Maddaloni* (ab. 24.446)	S. Maria Capua Vetere* (ab. 23.761)	Sessa Aurunca (ab. 22.429)	Afragola* (ab. 25.827)	Portici* (ab. 23.323)	Resina* (ab. 26.071)
103	Bronchite acuta	19	21	12	1	12	6	6	3	9
104	Bronchite cronica	8	13	6	9	11	6	4	5	5
105	Malattie della pleura	1	—	1	2	2	2	1	4	5
107 ^a e 107 ^b	Polmonite crupale	41	22	11	33	30	36	31	21	36
108	Bronco polmonite acuta (compresa la bronchite capillare)	48	51	66	23	99	84	150	72	59
102 ^a , 102 ^b , 106, 109 ^a , 109 ^b , 110 ^a , 110 ^b , 111, 112	Altre malattie dell'apparecchio respiratorio (esclusa la tubercolosi)	—	3	3	2	3	3	1	3	—
113 ^a	Aneurisma	2	—	1	—	1	—	—	1	1
113 ^b e 113 ^c	Arteriosclerosi ed altre malattie delle arterie	3	2	12	7	6	6	—	4	1
117 ^a , 117 ^b e 118	Malattie del cuore e del pericardio	43	42	41	35	33	48	66	37	40
119	Angina pectoris	3	—	3	2	1	—	4	1	4
114, 115, 116, 121, 122	Altre malattie dell'apparecchio circolatorio	1	—	—	1	2	—	1	1	—
125 ^a	Ulcera dello stomaco	—	1	—	1	—	1	—	1	1
125 ^b	Ulcera del duodeno	—	—	—	—	—	—	—	—	—
126	Altre malattie dello stomaco	2	1	—	3	4	5	—	1	—
127 ^a e 127 ^b	Cirrosi epatica	4	2	3	1	9	5	—	2	4
129	Calcoli biliari	—	—	—	—	—	—	—	1	—
128, 130, 132	Atrofia gialla acuta del fegato, ittero grave ed altre malattie del fegato (escluso l'echinococco)	1	1	3	5	—	1	3	—	2
134 ^a	Enteriti (al di sotto di 2 anni)	67	33	75	61	61	39	59	62	104
134 ^b	Enteriti (da 2 anni in su)	19	10	49	11	28	14	8	11	17
135	Volvolo, occlusione intestinale	3	1	—	1	2	2	4	2	—
137	Ernie intestinali e addominali	1	—	—	1	5	—	1	—	2
131, 138	Malattie da echinococco	—	—	—	—	—	—	—	—	—
139 ^a , 139 ^b , 139 ^c , 139 ^d , 139 ^e , 139 ^f	Malattie da parassiti intestinali (escluso l'echinococco e l'anchilostoma)	1	1	—	—	—	—	—	—	—

non capiluoghi che contavano non meno di 20.000 abitanti 1921, classificati secondo le cause di morte (a).

														Puglie							Numero dell'Elenco nosologico
Torre Annunziata* (ab. 37.541)	Torre del Greco* (ab. 49.330)	Cava dei Tirreni (ab. 28.926)	Nocera Inferiore* (ab. 25.180)	Andria* (ab. 62.059)	Bisceglie* (ab. 40.332)	Bitonto* (ab. 33.399)	Canosa di Puglia* (ab. 28.394)	Corato* (ab. 48.729)	Gioia del Colle* (ab. 27.467)	Gravina in Puglia* (ab. 22.634)	Molfetta* (ab. 46.906)	Monopoli* (ab. 27.837)									
20	18	36	8	66	25	28	67	57	29	5	11	12	103								
11	14	8	7	18	22	22	14	26	5	3	22	14	104								
8	5	2	1	5	4	2	4	5	1	3	7	4	105								
35	44	46	23	97	34	10	141	62	37	14	52	16	107 ^a e 107 ^b								
116	117	61	59	238	142	110	25	141	87	49	167	48	108								
1	1	6	5	11	2	2	5	5	5	4	3	2	102 ^a , 102 ^b , 106, 109 ^a , 109 ^b , 110 ^a , 110 ^b , 111, 112								
—	—	—	1	—	1	1	—	—	—	—	1	1	113 ^a								
14	4	7	1	3	1	7	—	2	2	1	3	—	113 ^b e 113 ^c								
70	49	60	55	81	54	48	27	89	63	33	76	55	117 ^a , 117 ^b e 118								
3	4	6	2	1	2	4	3	1	1	—	—	1	119								
1	—	—	—	2	1	—	—	—	1	1	—	2	114, 115, 116, 121, 122								
1	1	1	1	—	—	1	—	1	2	1	—	—	125 ^a								
—	—	1	—	—	1	—	—	—	—	—	—	—	125 ^b								
1	8	—	1	49	8	1	1	—	2	—	69	2	126								
8	12	5	4	5	3	1	4	3	1	—	4	1	127 ^a e 127 ^b								
—	—	—	—	—	1	—	—	—	—	1	—	1	129								
5	4	—	—	5	2	2	1	2	1	3	2	2	128, 130, 132								
104	107	84	49	56	24	110	131	76	25	81	68	62	134 ^a								
27	21	13	31	11	11	13	16	8	8	14	33	12	134 ^b								
3	1	2	—	4	3	1	—	1	7	—	2	1	135								
2	—	—	1	7	—	2	3	—	3	1	2	1	137								
—	—	—	—	—	—	—	—	—	—	—	—	—	131, 138								
—	—	1	—	—	—	—	—	1	—	4	—	—	139 ^a , 139 ^b , 139 ^c , 139 ^d , 139 ^e , 139 ^f								

(a) Veggasi la nota a pag. 234.

Segue TAVOLA VIII. — C) Morti, durante l'anno 1926, negli 80 Comuni presenti alla data del censimento del 1° dicembre

Numero dell'Elenco nosologico	Cause di morte	Umbria		Campania						
		Città di Castello (ab. 32.574)	Gubbio (ab. 31.649)	Aversa* (ab. 24.683)	Maddaloni* (ab. 24.446)	S. Maria Capua Vetere* (ab. 23.761)	Sessa Aurunca (ab. 22.429)	Afragola* (ab. 25.827)	Portici* (ab. 23.323)	Resina* (ab. 26.071)
140	Anchilostomiasi	—	—	—	—	—	—	—	—	—
141	Appendicite e tifite	2	—	—	—	1	—	—	3	1
143	Peritonite senza causa indicata	3	3	—	—	4	4	2	3	1
123, 124 ^a , 124 ^b , 133, 136, 142, 145	Altre malattie dell'apparecchio digerente	1	1	—	3	2	3	2	1	2
146 ^a	Nefrite acuta	2	1	4	4	11	6	5	—	5
146 ^b	Nefrite cronica	3	5	14	10	8	6	10	14	15
146 ^c e 146 ^d	Altre malattie dei reni e dei loro annessi	—	—	—	—	—	—	2	—	1
147	Malattie della vescica	—	1	—	1	2	4	1	—	—
148	Calcoli delle vie urinarie	—	—	—	—	—	—	—	1	—
149 ^a , 149 ^b , 149 ^c	Altre malattie dell'apparecchio uropoietico e della prostata	—	1	—	—	1	1	—	—	—
153 ^a , 153 ^b	Malattie dell'utero	—	—	—	—	—	—	—	—	—
151, 152 e 154	Altre malattie non puerperali degli organi genitali femminili	—	—	—	1	1	—	1	—	—
160	Febbre puerperale	—	—	—	—	—	1	—	1	—
156 ^a a 159, 161 a 164	Altre malattie di gravidanza, parto e puerperio	2	4	2	2	2	1	—	3	2
165 a 170	Malattie della pelle e dei suoi annessi	1	3	3	2	3	3	2	2	3
171, 174, 175, 176	Malattie delle ossa, delle articolazioni, psioite ed altre malattie degli organi della locomozione	1	1	1	—	1	—	1	1	1
180	Alcoolismo acuto	—	—	—	—	—	—	—	—	—
177	Alcoolismo cronico	—	1	2	1	—	3	—	—	—
181 a 199, 207 a 209	Morti violente accidentali	14	17	7	1	5	4	5	1	6
200 ^a a 202, 204	Omicidi e infanticidi	—	—	4	—	1	—	3	1	—
210 a 219	Suicidi	4	3	2	—	2	2	2	—	—
100, 101, 120, 150, 155, 178 e 179	Altre malattie	1	1	1	4	9	5	1	2	1
o	Morti per causa ignota o non dichiarata o male indicata	—	1	—	—	—	—	—	—	—
	TOTALE	574	509	625	429	573	545	514	421	513

(a) Veggasi la nota a pag. 234.

non capiluoghi che contavano non meno di 20.000 abitanti 1921, classificati secondo le cause di morte (a).

Numero dell'Elenco nosologico	Puglie													
	Torre Annunziata* (ab. 37.541)	Torre del Greco* (ab. 49.330)	Cava dei Tirreni (ab. 28.926)	Nocera Inferiore* (ab. 25.180)	Andria* (ab. 62.059)	Bisceglie* (ab. 40.332)	Bitonto* (ab. 33.399)	Canosa di Puglia* (ab. 28.394)	Corato* (ab. 48.729)	Gioia del Colle* (ab. 27.467)	Gravina in Puglia* (ab. 22.634)	Molfetta* (ab. 46.906)	Monopoli* (ab. 27.837)	
140	—	—	—	—	—	—	—	—	—	—	—	—	—	140
141	3	—	—	2	5	1	—	1	2	3	1	4	1	141
143	3	6	1	1	—	3	4	4	4	2	1	4	1	143
123, 124 ^a , 124 ^b , 133, 136, 142, 145	1	3	2	1	9	1	5	4	10	—	1	5	1	123, 124 ^a , 124 ^b , 133, 136, 142, 145
146 ^a	6	12	12	8	39	12	18	8	19	14	8	10	2	146 ^a
146 ^b	17	29	9	9	17	14	10	5	20	5	7	19	11	146 ^b
146 ^c e 146 ^d	2	—	1	—	1	1	—	—	—	—	1	2	—	146 ^c e 146 ^d
147	2	1	—	4	1	3	—	—	1	1	—	1	2	147
148	—	—	—	—	—	—	—	—	—	—	—	1	—	148
149 ^a , 149 ^b , 149 ^c	—	—	1	—	—	—	—	—	—	1	2	—	—	149 ^a , 149 ^b , 149 ^c
153 ^a , 153 ^b	—	—	—	—	1	1	—	—	—	—	—	—	—	153 ^a , 153 ^b
151, 152 e 154	—	—	—	—	2	—	—	—	—	—	—	1	—	151, 152 e 154
160	2	—	—	—	1	1	1	—	—	1	—	3	—	160
156 ^a a 159, 161 a 164	4	5	6	1	6	5	—	3	1	—	1	2	1	156 ^a a 159, 161 a 164
165 a 170	6	3	1	1	3	3	7	3	5	2	1	4	4	165 a 170
171, 174, 175, 176	—	1	—	3	—	1	1	1	—	2	—	1	—	171, 174, 175, 176
180	—	—	—	—	—	—	—	—	—	—	—	—	—	180
177	—	—	—	3	—	—	—	—	—	—	—	—	—	177
181 a 199, 207 a 209	15	9	6	11	9	8	10	1	9	7	9	7	6	181 a 199, 207 a 209
200 ^a a 202, 204	5	—	—	3	1	1	—	1	1	3	—	1	2	200 ^a a 202, 204
210 a 219	3	—	2	1	3	8	2	1	2	1	1	—	3	210 a 219
100, 101, 120, 150, 155, 178 e 179	4	1	1	1	8	—	—	1	2	1	1	4	—	100, 101, 120, 150, 155, 178 e 179
o	—	—	1	—	—	—	2	—	—	—	—	1	2	o
	788	798	594	583	1332	700	679	723	969	494	428	871	453	

Segue TAVOLA VIII. — C) Morti, durante l'anno 1926, negli 80 Comuni presenti alla data del censimento del 1° dicembre

Numero dell'Elenco nosologico	Cause di morte	Segue Puglia									
		Ruvo di Puglia* (ab. 26.359)	Terlizzi* (ab. 24.618)	Trani* (ab. 34.657)	Cerignola* (ab. 39.106)	Monte Sant'Angelo* (ab. 26.340)	Francavilla Fontana* (ab. 25.227)	Ostuni* (ab. 26.241)	Martina Franca* (ab. 35.393)	Castrogiovanni* (ab. 34.086)	Mazzarino* (ab. 21.020)
1 a 5	Malattie fetali e vizi congeniti . . .	1	1	1	6	2	1	8	4	3	—
6 a 9	Debolezza congenita, immaturità e malattie speciali dei neonati	36	25	44	76	46	21	36	37	20	15
10	Vaiuolo e vaiuoloide	—	—	—	—	—	—	—	—	—	—
11	Morbillo	—	—	1	—	—	—	3	6	—	4
12	Scarlattina	—	—	—	1	—	—	—	—	—	—
14 ^a e 14 ^b	Infezioni tifoidee (tifo addominale e paratifi)	2	—	7	5	5	7	1	7	—	1
17	Febbre melitense	—	—	1	2	—	—	—	—	—	—
19	Meningite cerebro-spinale epidemica	—	—	—	—	—	—	—	—	—	—
20	Difterite e croup	—	—	1	—	2	—	—	1	1	1
21	Pertosse	—	—	2	2	—	3	—	2	—	—
22 ^a e 22 ^b	Influenza	1	—	1	—	28	8	15	1	1	2
23 ^a e 23 ^b	Malaria e cachessia palustre	—	—	—	3	4	—	—	—	2	—
25	Enterite coleriforme	—	—	—	—	—	—	—	—	—	—
26 ^a , 26 ^b e 26 ^c	Dissenteria	—	—	—	1	—	1	—	—	—	—
32	Poliomielite anteriore acuta	—	—	—	1	1	3	—	—	—	—
33	Encefalite letargica	—	—	1	—	—	—	—	—	—	—
13	Risipola	—	—	2	—	1	1	1	—	—	—
35	Setticemia e pioemia (non puerperali)	6	8	3	1	—	2	5	8	4	—
36	Pustola maligna, carbonchio	—	—	—	—	—	—	—	—	1	—
38	Rabbia	—	—	—	—	—	—	—	—	—	—
39	Tetano	—	1	—	—	1	—	—	1	—	—
172	Reumatismo articolare acuto	1	—	—	—	1	—	—	—	—	—
41	Tubercolosi disseminate { a) acuta { b) cronica	—	—	—	—	—	1	—	—	—	—
		3	—	—	—	—	—	1	—	—	—
43	Tubercolosi dell'apparecchio respiratorio	32	25	48	50	20	15	40	21	14	10
42	Tubercolosi delle meningi e del sistema nervoso centrale	2	9	4	5	2	3	13	4	4	—
47 a 49	Tubercolosi articolare, delle ossa e della colonna vertebrale	—	5	3	2	2	3	3	1	2	—

(a) Veggasi la nota a pag. 234.

non capiluoghi che contavano non meno di 20.000 abitanti 1921, classificati secondo le cause di morte (a).

Numero dell'Elenco nosologico	Sicilia																		
	San Cataldo* (ab. 22.304)	Adernò* (ab. 41.371)	Agira* (ab. 25.184)	Biancavilla* (ab. 23.277)	Bronte* (ab. 21.142)	Giarre (ab. 25.241)	Grammi-chele* (ab. 25.294)	Leonforte* (ab. 23.647)	Paternò* (ab. 35.945)	Canicattì* (ab. 32.309)	Favara* (ab. 22.639)	Licata* (ab. 28.645)	Barcellona Pozzo di Gotto* (ab. 25.493)	Milazzo* (ab. 22.128)	Bagheria (ab. 21.966)	Monreale* (ab. 25.249)			
1 a 5	2	1	4	2	1	4	2	—	4	1	—	1	—	2	1	2	1 a 5		
6 a 9	32	22	20	25	26	10	5	26	42	32	28	42	21	13	16	31	6 a 9		
10	—	—	—	—	—	—	—	—	—	—	—	—	—	—	—	—	10		
11	9	—	—	—	3	2	2	2	1	17	—	3	2	—	—	4	11		
12	50	1	—	—	—	1	—	—	3	36	—	—	—	1	3	1	12		
14 ^a e 14 ^b	3	3	5	1	7	1	6	4	8	10	—	7	—	3	2	4	14 ^a e 14 ^b		
17	1	—	—	2	1	2	—	—	1	—	—	—	—	3	—	—	17		
19	—	—	—	—	—	—	—	—	—	—	—	—	—	—	—	—	19		
20	3	—	1	1	—	—	1	—	4	5	—	2	1	1	1	3	20		
21	—	—	—	—	17	—	—	—	—	—	—	—	5	—	—	—	21		
22 ^a e 22 ^b	4	5	—	—	7	2	4	2	4	3	1	—	4	6	3	3	22 ^a e 22 ^b		
23 ^a e 23 ^b	6	4	1	1	4	2	4	2	10	1	3	4	1	—	—	—	23 ^a e 23 ^b		
25	—	—	—	—	—	—	—	—	—	—	—	—	—	—	—	—	25		
26 ^a , 26 ^b e 26 ^c	—	—	—	—	—	1	1	—	—	1	—	—	—	—	—	2	26 ^a , 26 ^b e 26 ^c		
32	1	—	—	—	—	—	—	—	—	—	—	—	1	—	—	—	32		
33	—	—	—	—	—	—	—	—	—	—	—	—	—	—	—	—	33		
13	1	2	—	—	—	—	—	2	—	—	—	1	—	—	—	1	13		
35	—	2	1	3	—	3	1	—	2	1	2	5	2	2	1	3	35		
36	—	—	—	—	—	—	—	—	—	—	2	—	—	1	—	—	36		
38	—	—	—	—	—	—	—	—	—	—	—	—	—	—	—	—	38		
39	—	—	—	—	—	—	—	—	—	1	—	—	1	—	—	—	39		
172	1	—	—	—	—	2	1	—	2	1	—	1	—	—	1	—	172		
41	Tubercolosi disseminate { a) acuta { b) cronica	—	—	—	—	—	—	—	—	—	—	—	—	—	1	1	41 ^a		
		—	—	—	—	—	—	—	—	—	—	—	1	1	—	—	—	41 ^b	
43	Tubercolosi dell'apparecchio respiratorio	8	8	6	13	14	6	4	8	14	21	9	29	21	20	13	18	43	
42	Tubercolosi delle meningi e del sistema nervoso centrale	—	1	—	2	1	—	—	3	4	3	—	2	6	1	—	—	42	
47 a 49	Tubercolosi articolare, delle ossa e della colonna vertebrale	3	—	—	—	—	—	—	1	1	1	—	1	—	—	—	—	47 a 49	

segue TAVOLA VIII. — C) Morti, durante l'anno 1926, negli 80 Comuni presenti alla data del censimento del 1° dicembre

Numero dell'Elenco nosologico	Cause di morte	Segue. Puglie									
		Ruvo di Puglia* (ab. 26.359)	Terlizzi* (ab. 24.618)	Trani* (ab. 34.657)	Cerignola* (ab. 39.106)	Monte S. Angelo* (ab. 26.340)	Francavilla Fontana* (ab. 25.227)	Ostuni* (ab. 26.241)	Martina Franca* (ab. 35.393)	Castrogiovanni* (ab. 34.086)	Mazzarino* (ab. 21.020)
44 a 46, 49 ^a e 49 ^b	Tubercolosi dell'intestino e del peritoneo, dell'apparecchio genito-urinario, di altri organi e di organi non specificati	7	6	23	2	3	2	4	4	3	—
50	Sifilide	3	2	—	2	1	—	1	2	—	—
16, 18, 24, 27 ^a , 27 ^b , 27 ^c , 27 ^d , 28, 29, 30, 31, 34, 37, 40, 51, 52, 53	Altre malattie infettive	—	—	1	—	—	—	2	—	3	1
54	Rachitide	—	3	1	2	—	—	2	—	4	—
55	Pellagra	—	—	—	—	—	—	—	—	—	—
57, 58, 59	Scorbuto, porpora emorragica, emofilia	—	1	1	3	—	—	—	2	—	—
60 e 173	Gotta e reumatismo cronico	1	—	—	3	1	—	—	—	1	—
61	Diabete	3	1	1	2	—	—	—	—	1	—
62	Marasma senile	38	39	65	39	41	55	46	35	59	10
63 ^a , 63 ^b , 64 ^a , 64 ^b	Anemie e leucemie	2	—	1	3	11	2	1	8	9	—
66 ^a	Morbo di Flaiani-Basedow	—	—	1	—	—	—	—	—	1	—
66 ^b	Altre malattie della ghiandola tiroide	—	—	—	—	—	—	—	—	—	—
67	Malattie delle ghiandole paratiroidi	1	—	—	—	—	—	—	—	—	—
69	Malattie delle capsule surrenali (Morbo di Addison)	—	—	—	—	—	—	—	—	—	—
70 a 80	Tumori maligni	7	2	8	14	3	2	2	14	6	3
56, 65, 68, 69 ^{bis} , 81, 82	Altre malattie generali	5	1	4	3	14	4	1	2	1	—
83	Meningite semplice cerebrale e spinale	3	—	1	3	3	6	11	2	9	5
86	Encefalite	—	—	—	1	1	—	—	—	—	1
87, 88, 91	Apoplessia, congestione, embolia, trombosi e rammollimento cerebrale	30	27	39	51	25	23	32	40	22	21
84	Tabe dorsale	—	—	—	—	—	—	1	—	—	—
89 ^a e 89 ^b	Paralisi senza causa indicata	1	1	3	1	1	—	1	1	8	2
92	Paralisi progressiva degli alienati o demenza paralitica	—	—	—	—	—	—	1	—	—	1
93	Altre forme di alienazione mentale	—	—	—	—	—	—	1	—	—	—
98	Eclampsia infantile	3	15	43	26	4	6	6	17	5	2
84 ^a , 85, 90, 94, 95, 96, 97, 99	Altre malattie del sistema nervoso	2	3	1	2	4	3	2	1	2	—

(a) Veggasi la nota a pag. 234.

non capiluoghi che contavano non meno di 20.000 abitanti 1921, classificati secondo le cause di morte (a).

Numero dell'Elenco nosologico	Sicilia															
	San Cataldo* (ab. 22.304)	Ad. rno* (ab. 41.371)	Agira* (ab. 25.184)	Biancavilla* (ab. 23.277)	Bronte* (ab. 21.142)	Giarre (ab. 25.241)	Grammi- chele* (ab. 25.294)	Leonforte* (ab. 23.647)	Paternò* (ab. 35.945)	Canicattì* (ab. 32.309)	Favara* (ab. 22.639)	Licata* (ab. 28.645)	Barcellona Pozzo di Gotto* (ab. 25.493)	Milazzo* (ab. 22.128)	Bagheria* (ab. 21.966)	Monreale* (ab. 25.249)
44 a 46, 49 ^a e 49 ^b	4	1	1	—	2	—	3	1	1	4	1	—	1	1	2	—
50	1	—	1	—	—	—	—	—	—	—	—	1	2	2	—	—
16, 18, 24, 27 ^a , 27 ^b , 27 ^c , 27 ^d , 28, 29, 30, 31, 34, 37, 40, 51, 52, 53	—	—	—	1	—	—	—	—	—	—	2	4	—	1	—	1
54	—	—	3	—	—	1	2	—	—	—	—	—	—	—	—	—
55	—	—	—	—	—	—	—	—	—	—	—	—	—	—	—	—
57, 58, 59	—	—	—	—	—	—	—	—	—	—	—	—	—	—	—	—
60 e 173	—	3	1	—	—	—	1	2	—	—	—	—	—	—	—	1
61	—	—	1	—	—	—	—	3	—	1	1	1	—	—	—	—
62	2	1	—	—	1	4	—	3	1	3	—	2	1	3	2	1
63 ^a , 63 ^b , 64 ^a , 64 ^b	56	14	30	6	13	55	27	37	28	46	39	49	67	6	27	63
66 ^a	—	1	—	3	2	4	2	2	4	4	—	3	1	—	1	—
66 ^b	—	—	1	—	—	—	—	—	—	—	—	—	—	—	1	—
67	—	—	—	—	—	—	—	—	—	—	—	—	—	—	—	—
69	—	—	—	—	—	1	—	—	—	—	—	—	—	—	—	—
70 a 80	—	—	—	—	—	—	—	—	—	—	—	—	1	—	1	—
56, 65, 68, 69 ^{bis} , 81, 82	9	9	1	6	2	6	1	1	7	6	3	11	12	7	4	3
83	2	—	2	—	—	1	1	—	—	1	5	—	11	1	—	3
86	—	5	—	—	2	1	—	—	2	1	1	5	2	1	—	3
87, 88, 91	—	—	—	—	—	—	—	—	—	—	1	—	1	—	—	—
84	22	7	13	10	12	23	21	21	27	37	21	25	33	17	30	17
89 ^a e 89 ^b	—	—	—	—	—	—	—	—	—	—	—	—	—	—	—	—
92	—	3	5	1	1	4	1	2	2	10	1	3	6	2	2	4
93	—	—	—	—	—	—	—	—	—	—	—	—	—	—	—	1
98	—	—	—	1	—	—	—	—	—	—	—	1	—	—	—	—
84 ^a , 85, 90, 94, 95, 96, 97, 99	—	—	3	—	20	4	5	1	1	3	12	—	12	2	3	—
	—	2	—	3	3	3	3	—	2	3	—	2	4	—	—	1

Segue TAVOLA VIII. — C) Morti, durante l'anno 1923, negli 80 Comuni presenti alla data del censimento del 1° dicembre

Numero dell'Elenco nosologico	Cause di morte	Segue Puglia										
		Ruvo di Puglia * (ab. 26.559)	Terlizzi * (ab. 24.618)	Trani * (ab. 34.657)	Cerignola * (ab. 39.106)	Monte San-Angelo * (ab. 26.340)	Francavilla Fontana * (ab. 25.227)	Ostuni * (ab. 26.241)	Martina Franca * (ab. 35.393)	Castrogiovanni * (ab. 34.086)	Mazzarino * (ab. 21.020)	
103	Bronchite acuta	2	71	3	7	23	27	8	9	2	19	
104	Bronchite cronica	11	12	5	14	12	13	3	12	5	3	
105	Malattie della pleura	—	3	2	2	2	2	1	—	—	3	
107 ^a e 107 ^b	Polmonite crupale	11	28	13	43	15	18	14	20	11	32	
108	Bronco polmonite acuta (compresa la bronchite capillare)	34	26	120	182	34	91	85	51	57	65	
102 ^a , 102 ^b , 106, 109 ^b , 109 ^c , 110 ^a , 110 ^b , 111, 112	Altre malattie dell'apparecchio respiratorio (esclusa la tubercolosi)	9	—	2	10	—	8	4	5	—	2	
113 ^c	Aneurisma	—	1	1	—	1	1	—	—	—	—	
113 ^b e 113 ^c	Arteriosclerosi ed altre malattie delle arterie	3	17	3	2	—	9	—	1	3	—	
117 ^a , 117 ^b e 118	Malattie del cuore e del pericardio	26	30	40	45	36	36	56	25	38	16	
119	Angina pectoris	—	2	3	4	—	1	—	—	—	—	
114, 115, 116, 121, 122	Altre malattie dell'apparecchio circolatorio	—	—	—	1	—	2	2	—	1	2	
125 ^a	Ulcera dello stomaco	—	—	—	2	3	1	—	—	—	—	
125 ^b	Ulcera del duodeno	—	—	—	—	—	—	—	—	—	—	
126	Altre malattie dello stomaco	4	1	2	7	4	1	2	1	3	—	
127 ^a e 127 ^b	Cirrosi epatica	1	5	1	7	—	3	5	—	—	6	
129	Calcoli biliari	—	—	—	—	—	—	—	1	—	1	
128, 130, 132	Atrofia gialla acuta del fegato, ittero grave ed altre malattie del fegato (escluso l'echinococco)	—	—	1	2	—	2	—	1	—	3	
134 ^a	Enteriti (al di sotto di 2 anni)	62	9	28	245	76	89	52	66	74	86	
134 ^b	Enteriti (da 2 anni in su)	11	1	4	55	34	36	13	17	18	45	
135	Volvolo, occlusione intestinale	1	3	—	—	2	1	5	5	1	1	
137	Ernie intestinali e addominali	2	1	1	3	—	2	3	2	—	1	
131, 138	Malattie da echinococco	—	1	—	—	—	—	—	—	—	—	
139 ^a , 139 ^b , 139 ^c , 139 ^d , 139 ^e , 139 ^f	Malattie da parassiti intestinali (escluso l'echinococco e l'anchilostoma)	—	—	—	—	2	1	—	—	1	—	

(a) Veggasi la nota a pag. 234.

non capiluoghi che contavano non meno di 20.000 abitanti 1921, classificati secondo le cause di morte (a).

Sicilia																	Numero dell'Elenco nosologico
San Cataldo * (ab. 22.304)	Adernò * (ab. 41.371)	Agira * (ab. 25.184)	Biancavilla * (ab. 23.277)	Bronte * (ab. 21.142)	Giarre (ab. 25.241)	Grammi-chele * (ab. 25.294)	Leonforte * (ab. 23.647)	Paternò * (ab. 35.945)	Canicattì * (ab. 32.309)	Favara * (ab. 22.639)	Licata * (ab. 28.645)	Barcellona Pozzo di Gotto * (ab. 25.493)	Milazzo * (ab. 22.128)	Bagheria * (ab. 21.966)	Monreale * (ab. 25.249)		
4	14	14	2	6	10	19	16	14	8	16	17	17	3	18	4	103	
1	2	2	2	6	8	15	10	7	5	11	6	3	7	2	5	104	
1	1	—	1	2	1	—	2	—	1	3	1	2	1	3	1	105	
25	9	29	31	51	15	7	41	32	39	8	16	23	11	21	16	107 ^a e 107 ^b	
32	59	20	21	20	29	36	16	49	82	59	46	111	17	13	51	108	
2	—	3	1	—	2	1	4	4	2	3	1	—	2	1	4	102 ^a , 102 ^b , 106, 109 ^a , 109 ^b , 110 ^a , 110 ^b , 111, 112	
—	—	—	—	—	—	—	2	—	1	—	1	—	2	1	—	113 ^a	
—	1	—	2	—	4	1	4	3	2	3	2	—	18	8	—	113 ^b e 113 ^c	
22	36	24	9	36	29	14	18	26	63	7	27	34	17	22	37	117 ^a , 117 ^b e 118	
1	—	1	1	—	1	2	—	—	—	—	—	2	3	3	—	119	
—	—	—	—	—	—	—	—	—	—	—	2	1	1	—	—	114, 115, 116, 121, 122	
—	—	—	1	—	3	—	—	—	—	—	1	—	—	—	—	125 ^a	
—	—	—	—	—	1	—	—	—	1	—	—	—	—	—	—	125 ^b	
—	—	2	1	2	1	15	3	—	—	2	2	—	—	—	1	126	
—	1	3	1	6	3	—	1	5	7	4	5	5	1	3	—	127 ^a e 127 ^b	
—	—	—	—	—	—	—	—	—	—	—	—	—	1	—	—	129	
—	2	—	—	1	—	3	2	3	1	2	—	—	—	1	1	128, 130, 132	
75	132	39	71	47	10	54	97	103	80	64	104	35	24	35	19	134 ^a	
17	36	8	15	21	4	10	15	34	24	9	32	16	13	16	6	134 ^b	
1	1	—	—	—	—	—	1	—	3	1	1	—	—	—	—	135	
—	1	—	—	1	—	1	1	1	3	—	3	1	—	2	1	137	
—	—	—	—	—	—	1	—	—	—	—	—	—	—	—	—	131, 138	
1	—	—	—	—	—	—	—	—	—	—	—	—	—	—	—	139 ^a , 139 ^b , 139 ^c , 139 ^d , 139 ^e , 139 ^f	

Segue TAVOLA VIII. — C) Morti, durante l'anno 1926, negli 80 Comuni presenti alla data del censimento del 1° dicembre

Numero dell'Elenco nosologico	Cause di morte	Segue Puglia									
		Ruvo di Puglia * (ab. 26.359)	Terlizzi * (ab. 24.618)	Trani * (ab. 34.657)	Cerignola * (ab. 39.106)	Monte Sant'Angelo * (ab. 26.340)	Francavilla Fontana * (ab. 25.227)	Ostuni * (ab. 26.241)	Martina Franca * (ab. 35.393)	Castrogiovanni * (ab. 34.086)	Mazzarino * (ab. 21.020)
140	Anchilostomiasi	—	—	—	—	—	—	—	—	—	—
141	Appendicite e tifite	3	1	3	1	1	—	—	—	—	1
143	Peritonite senza causa indicata	3	5	1	—	1	—	—	3	4	4
123, 124 ^a , 124 ^b , 133, 136, 142, 145	Altre malattie dell'apparecchie digerente	3	2	4	2	5	—	3	7	1	6
146 ^a	Nefrite acuta	8	13	12	9	3	7	12	3	3	2
146 ^b	Nefrite cronica	18	21	17	19	2	5	8	18	8	12
146 ^c e 146 ^d	Altre malattie dei reni e dei loro annessi	—	—	—	—	—	1	1	—	—	1
147	Malattie della vescica	1	—	—	3	—	4	—	4	2	—
148	Calcoli delle vie urinarie	—	—	—	3	—	1	—	—	—	1
149 ^a , 149 ^b , 149 ^c	Altre malattie dell'apparecchio uropoietico e della prostata	1	—	—	3	—	—	1	—	—	—
153 ^a , 153 ^b	Malattie dell'utero	—	—	—	—	—	—	—	—	—	1
151, 152 e 154	Altre malattie non puerperali degli organi genitali femminili	—	—	1	2	—	—	—	—	—	—
160	Febbre puerperale	1	—	1	—	—	—	1	—	1	1
156 ^a a 159, 161 a 164	Altre malattie di gravidanza, parto e puerperio	1	—	1	4	3	1	1	1	3	4
165 a 170	Malattie della pelle e dei suoi annessi	1	2	4	5	—	3	3	1	2	3
171, 174, 175, 176	Malattie delle ossa, delle articolazioni, psioite ed altre malattie degli organi della locomozione	1	1	—	3	—	1	1	—	—	1
180	Alcoolismo acuto	—	—	—	—	—	—	—	—	—	—
177	Alcoolismo cronico	—	—	—	—	—	—	—	—	—	—
181 a 199, 207 a 209	Morti violente accidentali	4	9	3	12	9	3	7	11	7	2
200 ^a a 202, 204	Omicidi e infanticidi	—	—	—	6	—	1	—	—	3	—
210 a 219	Suicidi	—	1	4	2	—	—	1	1	2	1
100, 101, 120, 150, 155, 178 e 179	Altre malattie	1	2	5	1	—	1	—	—	—	2
o	Morti per causa ignota o non dichiarata o male indicata	—	—	—	—	1	3	—	—	1	—
TOTALE		413	443	597	1018	496	547	532	486	436	407

(a) Veggasi la nota a pag. 234.

non capiluoghi che contavano non meno di 20.000 abitanti 1921, classificati secondo le cause di morte (a).

Sicilia																	Numero dell'Elenco nosologico															
San Cataldo * (ab. 22.304)	Adernò * (ab. 41.371)	Agira * (ab. 25.184)	Biancavilla * (ab. 23.277)	Bronte * (ab. 21.142)	Giarre (ab. 25.241)	Grammichele * (ab. 25.294)	Leonforte * (ab. 23.647)	Paternò * (ab. 35.945)	Camicati * (ab. 32.309)	Favara * (ab. 22.639)	Licata * (ab. 28.645)	Barcellona Pozzo di Gotto * (ab. 25.493)	Milazzo * (ab. 22.128)	Bagheria * (ab. 21.966)	Monreale * (ab. 25.249)																	
—	—	—	—	—	—	—	—	—	—	—	—	—	—	—	—	140																
—	—	2	1	—	2	—	1	1	2	1	—	—	—	—	—	141																
2	—	—	—	1	1	1	1	4	2	1	3	1	4	5	—	143																
4	1	2	1	1	1	3	—	1	2	—	—	2	—	—	—	123, 124 ^a , 124 ^b , 133, 136, 142, 145																
3	3	—	1	8	2	3	1	4	8	7	4	6	—	3	4	146 ^a																
1	5	3	3	13	6	7	4	4	4	27	9	3	9	8	2	146 ^b																
1	—	—	6	1	—	—	—	—	1	—	4	—	—	—	—	146 ^c e 146 ^d																
—	—	—	—	2	1	3	3	—	2	—	1	—	—	3	1	147																
1	—	—	—	1	—	—	—	—	—	—	—	—	1	—	—	148																
—	—	—	—	—	—	—	1	—	—	—	—	—	—	3	—	149 ^a , 149 ^b , 149 ^c																
—	—	—	—	—	—	—	—	—	1	—	1	—	—	—	—	153 ^a , 153 ^b																
—	—	—	—	—	—	—	—	—	—	1	—	—	—	—	—	151, 152 e 154																
2	2	1	2	2	1	—	1	—	3	—	—	1	—	—	1	160																
—	1	2	—	2	—	2	—	—	—	—	—	—	1	1	—	156 ^a a 159, 161 a 164																
2	2	1	—	—	4	—	1	2	—	2	2	1	1	1	—	165 a 170																
—	—	—	—	—	—	—	—	—	—	—	—	—	—	—	—	171, 174, 175, 176																
—	—	—	—	—	—	—	—	—	—	—	—	—	—	—	—	180																
—	—	—	—	—	2	—	—	—	—	—	—	—	—	—	—	177																
3	5	3	1	7	2	2	5	7	6	6	4	4	3	—	6	181 a 199, 207 a 209																
2	3	1	2	1	—	—	1	—	4	9	1	2	—	4	2	200 ^a a 202, 204																
1	—	2	—	3	1	1	—	1	—	—	3	1	1	2	1	210 a 219																
—	1	1	—	—	2	1	—	—	1	—	1	3	1	—	—	100, 101, 120, 150, 155, 178 e 179																
—	—	—	1	—	—	—	—	—	1	—	1	1	—	—	—	o																
TOTALE																	424	413	263	262	380	296	301	379	483	614	377	506	495	238	294	334

Segue TAVOLA VIII. — C) Morti, durante l'anno 1926, negli 80 Comuni non capiluoghi che contavano non meno di 20.000 abitanti presenti alla data del censimento del 1° dicembre 1921, classificati secondo le cause di morte (a).

Numero dell'Elenco nosologico	Cause di morte	Segue Sicilia										Totale dei morti nei 61 Comuni non capiluoghi con centro superiore a 10.000 abitanti (abitanti 1.873.265)	Totale dei morti negli 80 Comuni non capiluoghi con non meno di 20.000 abitanti (ab. 2.388.701)
		Partinico* (ab. 21.591)	Augusta* (ab. 21.325)	Avola* (ab. 21.827)	Comiso* (ab. 33.602)	Lentini* (ab. 27.516)	Scicli* (ab. 25.200)	Vittoria* (ab. 35.410)	Castelvetro* (ab. 24.660)	Marsala* (ab. 75.600)	MonteS. Giuliano (ab. 32.191)		
1 a 5	Malattie fetali e vizi congeniti . . .	3	—	2	2	—	—	2	3	4	1	121	155
6 a 9	Debolezza congenita, immaturità e malattie speciali dei neonati . . .	22	17	17	18	17	31	24	19	59	15	1647	2084
10	Vaiuolo e vaiuoloide . . .	—	—	—	—	—	—	—	—	—	1	1	3
11	Morbillo . . .	—	—	—	10	4	—	7	—	—	—	244	266
12	Scarlattina . . .	—	—	—	—	1	—	1	1	35	2	145	177
14 ^a e 14 ^b	Infezioni tifoidee (tifo addominale e paratifi) . . .	5	3	1	5	13	3	7	5	5	4	256	341
17	Febbre melitense . . .	—	—	—	—	1	—	—	—	1	—	14	17
19	Meningite cerebro-spinale epidemica . . .	—	—	—	—	—	—	—	—	—	—	—	—
20	Difterite e croup . . .	1	1	1	—	2	3	2	1	5	3	95	131
21	Pertosse . . .	1	—	—	—	—	—	—	—	4	4	77	157
22 ^a e 22 ^b	Influenza . . .	2	2	—	22	1	17	13	4	31	7	411	499
23 ^a e 23 ^b	Malaria e cachessia palustre . . .	2	1	6	6	10	15	6	11	19	2	142	167
25	Enterite coleriforme . . .	—	—	—	—	—	—	—	—	1	—	1	1
26 ^a , 26 ^b e 26 ^c	Dissenteria . . .	—	—	—	—	—	1	—	—	—	—	9	19
32	Poliomielite anteriore acuta . . .	—	—	1	1	1	2	—	—	—	—	21	34
33	Encefalite letargica . . .	—	—	—	—	—	1	—	—	—	—	9	16
13	Risipola . . .	4	1	—	—	1	4	2	1	—	—	60	68
35	Setticemia e pioemia (non puerperali). . .	7	4	—	3	—	2	4	4	7	—	185	223
36	Pustola maligna, carbonchio . . .	—	—	—	—	—	—	—	—	1	—	6	7
38	Rabbia . . .	—	—	—	—	—	—	—	—	—	—	2	2
39	Tetano . . .	—	—	—	—	—	—	—	—	3	—	17	24
172	Reumatismo articolare acuto . . .	—	—	—	—	1	—	—	2	—	1	38	56
41	Tubercolosi disseminate { a) acuta . . . b) cronica . . .	—	—	2	1	—	—	—	—	—	—	19	36
		1	—	—	1	—	—	1	1	3	—	35	51
43	Tubercolosi dell'apparecchio respiratorio . . .	12	14	24	17	24	13	22	14	52	25	1507	1945
42	Tubercolosi delle meningi e del sistema nervoso centrale . . .	7	1	5	8	—	3	1	—	12	1	239	310
47 a 49	Tubercolosi articolare, delle ossa e della colonna vertebrale . . .	1	—	—	1	1	—	—	3	—	—	85	112

(a) Veggasi la nota a pag. 234.

Segue TAVOLA VIII. — C) Morti, durante l'anno 1926, negli 80 Comuni non capiluoghi che contavano non meno di 20.000 abitanti presenti alla data del censimento del 1° dicembre 1921, classificati secondo le cause di morte (a).

Numero dell'Elenco nosologico	Cause di morte	Segue Sicilia										Totale dei morti nei 61 Comuni non capiluoghi con centro superiore a 10.000 abitanti (abitanti 1.873.265)	Totale dei morti negli 80 Comuni non capiluoghi con non meno di 20.000 abitanti (ab. 2.388.701)
		Partinico* (ab. 21.591)	Augusta* (ab. 21.321)	Avola* (ab. 21.827)	Comiso* (ab. 33.602)	Lentini* (ab. 27.516)	Scicli* (ab. 25.200)	Vittoria* (ab. 55.410)	Castelvetro* (ab. 24.660)	Marsala* (ab. 75.600)	MonteS. Giuliano (ab. 32.191)		
44 a 46, 49 ^a e 49 ^b	Tubercolosi dell'intestino e del peritoneo, dell'apparecchio genito-urinario, di altri organi e di organi non specificati	1	1	2	—	—	2	2	—	5	1	241	287
50	Sifilide	1	2	3	2	2	—	6	2	—	—	74	82
16, 18, 24, 27 ^a , 27 ^b , 27 ^c , 27 ^d , 28, 29, 30, 31, 34, 37, 40, 51, 52, 53	Altre malattie infettive	—	—	6	3	2	1	5	1	1	1	54	65
54	Rachitide	—	—	—	—	—	1	8	—	1	—	49	86
55	Pellagra	—	—	—	—	—	—	—	—	—	—	—	2
57, 58, 59	Scorbuto, porpora emorragica, emofilia	1	—	1	—	—	1	1	—	3	—	34	41
60 e 173	Gotta e reumatismo cronico	—	—	—	2	1	—	—	—	1	3	33	43
61	Diabete	3	2	—	1	1	—	4	3	5	4	123	161
62	Marasmo senile	46	23	35	36	15	44	48	57	110	48	2573	3402
63 ^a , 63 ^b , 64 ^a , 64 ^b	Anemie e leucemie	3	3	3	1	—	4	4	1	—	2	132	166
66 ^a	Morbo di Flaiani-Basedow	1	—	—	—	—	—	1	—	—	—	8	9
66 ^b	Altre malattie della ghiandola tiroide	—	—	—	—	—	—	—	—	—	—	4	7
67	Malattie delle ghiandole paratiroidi	—	—	—	—	—	—	—	—	—	—	13	15
69	Malattie delle capsule surrenali (Morbo di Addison)	—	—	1	—	—	—	—	—	2	1	8	10
70 a 80	Tumori maligni	3	4	4	9	5	9	11	1	20	5	544	800
56, 65, 68, 69 ^{bis} , 81, 82	Altre malattie generali	2	—	2	1	1	4	6	2	1	2	141	172
83	Meningite semplice cerebrale e spinale	9	1	2	1	2	1	5	6	5	1	194	230
86	Encefalite	—	—	—	—	—	—	—	5	—	2	41	51
87, 88, 91	Apoplessia, congestione, embolia, trombosi e rammollimento cerebrale	21	15	23	24	29	16	51	21	76	30	1917	2503
84	Tabe dorsale	—	—	1	—	—	—	1	—	—	—	12	15
89 ^a e 89 ^b	Paralisi senza causa indicata	5	4	—	11	—	8	6	4	3	4	198	293
92	Paralisi progressiva degli alienati o demenza paralitica	—	—	—	3	—	—	—	—	—	—	27	29
93	Altre forme di alienazione mentale	—	—	—	1	—	—	—	—	—	—	90	93
98	Eclampsia infantile	2	—	10	1	—	3	4	1	3	—	790	909
84 ^a , 85, 90, 94, 95, 96, 97, 99	Altre malattie del sistema nervoso	2	—	2	3	—	1	5	1	8	3	167	227

(a) Veggasi la nota a pag. 234.

Segue TAVOLA VIII. — C) Morti, durante l'anno 1926, negli 80 Comuni non capiluoghi che contavano non meno di 20.000 abitanti presenti alla data del censimento del 1° dicembre 1921, classificati secondo le cause di morte (a).

Numero dell'Elenco nosologico	Cause di morte	Segue Sicilia										Totale dei morti nei 61 Comuni non capiluoghi con centro superiore a 10.000 abitanti (abitanti 1.873.265)	Totale dei morti negli 80 Comuni non capiluoghi con non meno di 20.000 abitanti (ab. 2.388.701)
		Pattinico* (ab. 21.391)	Augusta* (ab. 21.321)	Avola* (ab. 21.827)	Comiso* (ab. 33.602)	Lentini* (ab. 27.516)	Scegli* (ab. 25.200)	Vittoria* (ab. 35.410)	Castelvetro* (ab. 24.660)	Marsala* (ab. 75.600)	MonteS. Giuliano (ab. 32.191)		
103	Bronchite acuta	4	1	7	21	14	15	6	1	17	14	881	1070
104	Bronchite cronica	5	1	2	10	3	5	6	1	9	6	500	636
105	Malattie della pleura	2	1	2	1	—	—	4	3	2	3	135	163
107 ^a e 107 ^b	Polmonite crupale	37	9	23	26	31	8	66	42	16	9	1694	2011
108	Bronco polmonite acuta (compresa la bronchite capillare)	49	22	23	34	18	36	102	44	70	32	3904	4692
102 ^a , 102 ^b , 106, 109 ^a , 109 ^b , 110 ^a , 110 ^b , 111, 112	Altre malattie dell'apparecchio respiratorio (esclusa la tubercolosi)	4	—	—	1	2	2	5	3	3	4	168	213
113 ^a	Aneurisma	—	—	—	—	—	—	1	—	2	1	34	43
113 ^b e 113 ^c	Arteriosclerosi ed altre malattie delle arterie	12	—	1	2	—	2	4	—	7	5	223	328
117 ^a , 117 ^b e 118	Malattie del cuore e del pericardio	20	15	19	30	33	17	32	57	40	41	2466	3216
119	Angina pectoris	2	—	2	2	1	—	3	2	3	1	96	115
114, 115, 116, 121, 122	Altre malattie dell'apparecchio circolatorio	—	1	—	—	—	—	—	—	—	—	32	42
125 ^a	Ulcera dello stomaco	—	—	—	1	—	—	1	—	1	—	37	48
125 ^b	Ulcera del duodeno	—	1	—	—	—	—	—	—	—	—	6	9
126	Altre malattie dello stomaco	—	—	1	3	—	10	6	3	—	3	238	264
127 ^a e 127 ^b	Cirrosi epatica	3	2	4	3	4	2	—	2	7	2	211	276
129	Calcoli biliari	1	—	—	1	—	2	—	1	1	—	21	27
128, 130, 132	Atrofia gialla acuta del fegato, ittero grave ed altre malattie del fegato (escluso l'echinococco)	1	—	4	2	2	4	7	2	—	1	99	123
134 ^a	Enteriti (al di sotto di 2 anni)	24	57	67	69	71	54	55	39	56	17	3871	4434
134 ^b	Enteriti (da 2 anni in su)	10	5	31	10	15	15	13	9	23	10	1035	1179
135	Volvolo, occlusione intestinale	—	1	—	1	2	—	2	—	1	2	80	106
137	Ernie intestinali e addominali	3	2	2	—	3	—	3	—	3	4	86	99
131, 138	Malattie da echinococco	—	—	—	—	—	—	—	1	1	—	6	8
139 ^a , 139 ^b , 139 ^c , 139 ^d , 139 ^e , 139 ^f	Malattie da parassiti intestinali (escluso l'echinococco e l'anchilostoma)	—	—	—	—	—	3	2	—	—	—	15	24

(a) Veggasi la nota a pag. 234.

Segue TAVOLA VIII. — C) Morti, durante l'anno 1926, negli 80 Comuni non capiluoghi che contavano non meno di 20.000 abitanti presenti alla data del censimento del 1° dicembre 1921, classificati secondo le cause di morte (a).

Numero dell'Elenco nosologico	Cause di morte	Segue Sicilia										Totale dei morti nei 61 Comuni non capiluoghi con centro superiore a 10.000 abitanti (abitanti 1.873.265)	Totale dei morti negli 80 Comuni non capiluoghi con non meno di 20.000 abitanti (ab. 2.388.701)	
		Partinico* (ab. 21.591)	Augusta* (ab. 21.321)	Avola* (ab. 21.827)	Comiso* (ab. 33.602)	Lentini* (ab. 27.516)	Scicli* (ab. 25.200)	Vittoria* (ab. 35.410)	Castelvetrano* (ab. 24.600)	Marsala* (ab. 55.600)	MonteS. Giuliano (ab. 32.191)			
140	Anchilostomiasi	—	—	—	—	—	—	—	—	—	—	—	—	—
141	Appendicite e tiflite	—	—	—	2	1	—	—	—	—	4	—	68	79
143	Peritonite senza causa indicata	3	1	1	1	—	1	2	8	5	3	141	181	
123, 124 ^a , 124 ^b , 133, 136, 142, 145	Altre malattie dell'apparecchio digerente	3	1	—	5	—	—	5	3	—	2	134	153	
146 ^a	Nefrite acuta	6	6	—	6	1	10	1	3	8	5	365	412	
146 ^b	Nefrite cronica	21	10	6	6	9	8	22	14	23	15	683	805	
146 ^c e 146 ^d	Altre malattie dei reni e dei loro annessi	1	2	1	1	—	1	—	—	1	1	37	44	
147	Malattie della vescica	—	1	—	—	2	—	2	—	1	1	63	82	
148	Calcoli delle vie urinarie	—	1	—	2	—	—	1	—	2	—	22	23	
149 ^a , 149 ^b , 149 ^c	Altre malattie dell'apparecchio uropoietico e della prostata	1	—	—	1	1	—	—	—	2	—	34	43	
153 ^a , 153 ^b	Malattie dell'utero	—	—	—	—	—	—	—	1	—	—	8	10	
151, 152 e 154	Altre malattie non puerperali degli organi genitali femminili	—	—	—	—	1	—	1	—	—	—	15	19	
160	Febbre puerperale	—	—	—	—	1	—	1	1	3	—	47	52	
156 ^a a 159, 161 a 164	Altre malattie di gravidanza, parto e puerperio	3	—	—	—	2	—	1	—	3	2	89	118	
165 a 170	Malattie della pelle e dei suoi annessi	—	—	2	—	2	3	1	2	9	2	151	192	
171, 174, 175, 176	Malattie delle ossa, delle articolazioni, psosite ed altre malattie degli organi della locomozione	—	—	—	—	—	—	—	—	1	—	42	49	
180	Alcoolismo acuto	—	—	—	—	—	—	—	—	—	—	1	1	
177	Alcoolismo cronico	1	—	—	—	—	—	—	—	—	1	11	21	
181 a 199, 207 a 209	Morti violente accidentali	5	1	1	4	3	6	9	11	14	8	427	575	
200 ^a a 202, 204	Omicidi e infanticidi	2	—	1	—	1	1	2	4	7	1	96	102	
210 a 219	Suicidi	1	—	—	—	1	1	1	6	5	—	116	155	
100, 101, 120, 150, 155, 178 e 179	Altre malattie	1	1	1	—	—	—	—	1	—	1	87	132	
o	Morti per causa ignota o non dichiarata o male indicata	—	2	1	—	1	1	—	—	1	—	30	39	
	TOTALE	393	243	356	439	360	398	426	439	836	372	31358	39012	

(a) Veggasi la nota a pag. 234.

Segue TAVOLA VIII. — D) Morti, durante l'anno 1926, nei 98 Comuni aventi un centro del 1° dicembre 1921 (a) non compresi nelle precedenti tavole

Numero dell'Elenco nosologico	Cause di morte	Piemonte		Lombardia			Veneto		Lazio	
		Bra (ab. 18.102)	Savigliano (ab. 18.626)	Saronno (ab. 15.568)	Seregno (ab. 16.774)	Sesto S. Giovanni (ab. 22.344)	Bassano (ab. 21.992)	Schio (ab. 15.168)	Frascati (ab. 11.902)	Tivoli (ab. 18.027)
1 a 5	Malattie fetali e vizi congeniti . . .	—	1	—	2	1	2	1	—	1
6 a 9	Debolezza congenita, immaturità e malattie speciali dei neonati	2	7	3	19	13	18	10	2	13
10	Vaiuolo e vaiuoloide	—	—	—	—	—	—	—	—	—
11	Morbillo	—	1	—	1	3	—	—	5	4
12	Scarlattina	—	—	—	1	—	—	—	1	—
14 ^a e 14 ^b	Infezioni tifoidee (tifo addominale e paratifi)	3	4	2	10	2	2	3	1	4
17	Febbre melitense	—	—	—	—	—	—	—	—	—
19	Meningite cerebro-spinale epidemica	—	—	—	—	—	—	—	—	—
20	Difterite e croup	1	2	1	—	2	—	2	—	2
21	Pertosse	—	—	1	—	2	3	—	—	2
22 ^a e 22 ^b	Influenza	7	2	8	1	8	3	2	4	2
23 ^a e 23 ^b	Malaria e cachessia palustre	—	—	1	—	—	—	—	—	2
25	Enterite coleriforme	—	—	—	—	—	—	—	—	—
26 ^a , 26 ^b e 26 ^c	Dissenteria	—	—	—	—	—	1	—	—	—
32	Poliomielite anteriore acuta	—	—	—	—	2	—	—	—	—
33	Encefalite letargica	1	—	—	—	—	—	—	1	1
13	Risipola	1	1	1	2	—	3	1	—	1
35	Setticemia e pioemia (non puerperali)	—	3	2	—	2	4	3	—	7
36	Pustola maligna, carbonchio	—	—	—	—	—	—	—	—	—
38	Rabbia	—	—	—	—	—	—	—	—	—
39	Tetano	—	1	—	—	—	—	2	—	1
172	Reumatismo articolare acuto	—	1	1	1	2	—	—	—	—
41	Tubercolosi disseminata { a) acuta b) cronica	—	—	—	—	1	—	1	—	1
43	Tubercolosi dell'apparecchio respiratorio	11	25	22	28	37	54	64	8	14
42	Tubercolosi delle meningi e del sistema nervoso centrale	1	2	2	4	3	6	6	6	8
47 a 49	Tubercolosi articolare, delle ossa e della colonna vertebrale	1	3	2	1	—	2	2	—	2

(a) Tenuto conto delle variazioni territoriali a tutto il 31 dicembre 1926.

di popolazione presente superiore a 10.000 abitanti alla data del censimento VIII-A, VIII-B, VIII-C, classificati secondo le cause di morte.

Numero dell'Elenco nosologico	Abruzzi e Molise		Campania										Puglie					Numero dell'Elenco nosologico
	Castellammare Adriatico (ab. 19.756)	Acerra (ab. 19.963)	Elena (ab. 2.445)	Marcianise (ab. 16.183)	Caivano (ab. 14.051)	Frattamaggiore (ab. 16.579)	Giugliano in Campania (ab. 19.056)	Procida (ab. 11.410)	Pagani (ab. 18.345)	Sarno (ab. 20.646)	Acquava delle Fonti (ab. 12.140)	Carbonara di Bari (ab. 11.610)	Conversano (ab. 16.800)	Fasano (ab. 20.639)	Giovinazzo (ab. 12.599)	Grumo Appula (ab. 12.222)		
1 a 5	1	7	—	3	3	2	1	—	5	4	—	—	—	—	—	—	1 a 5	
6 a 9	10	21	—	25	12	41	15	5	17	4	29	19	13	22	11	15	6 a 9	
10	—	—	—	—	—	—	—	—	—	—	—	—	—	—	—	—	10	
11	—	—	—	—	18	—	1	—	1	—	—	—	35	16	4	41	11	
12	—	20	—	—	—	—	—	—	—	6	—	—	—	—	—	—	12	
14 ^a e 14 ^b	1	7	1	2	—	2	—	—	6	2	3	1	6	2	1	1	14 ^a e 14 ^b	
17	—	—	—	—	—	—	—	—	1	—	—	—	—	—	—	—	17	
19	—	—	—	—	—	—	—	—	—	—	—	—	—	—	—	—	19	
20	5	5	2	1	—	1	—	—	3	2	1	—	—	1	—	1	20	
21	1	4	1	—	—	—	—	—	—	—	—	—	—	—	—	—	21	
22 ^a e 22 ^b	4	10	4	1	—	6	4	2	4	7	5	—	—	4	—	—	22 ^a e 22 ^b	
23 ^a e 23 ^b	—	—	—	1	—	1	3	—	1	—	—	—	—	1	—	—	23 ^a e 23 ^b	
25	—	—	—	—	—	—	—	—	—	—	—	—	—	—	—	—	25	
26 ^a , 26 ^b e 26 ^c	—	—	—	1	—	—	—	—	—	1	—	—	1	—	—	—	26 ^a , 26 ^b e 26 ^c	
32	—	1	1	1	—	—	—	—	—	1	—	—	1	—	—	—	32	
33	—	—	—	—	—	—	—	—	—	—	—	—	—	—	—	—	33	
13	—	—	—	—	2	1	—	—	—	2	—	—	—	—	—	—	13	
35	—	3	—	1	1	—	—	—	1	3	1	1	2	3	3	—	35	
36	—	—	—	—	1	—	—	—	—	—	—	1	—	—	—	—	36	
38	—	—	—	—	—	—	—	—	—	—	—	—	—	—	—	—	38	
39	—	2	—	—	1	—	—	—	1	1	—	2	—	—	—	—	39	
172	—	—	—	—	—	—	—	—	1	—	—	—	—	—	2	—	172	
41 ^a	—	1	—	—	—	—	—	—	—	—	1	—	—	1	—	—	41 ^a	
41 ^b	—	—	—	—	—	—	—	—	—	—	—	—	—	—	—	—	41 ^b	
43	18	14	9	9	8	12	10	6	15	14	7	9	6	14	2	15	43	
42	4	2	—	1	—	—	1	—	4	3	6	—	5	2	—	—	42	
47 a 49	1	—	1	—	—	—	—	1	—	—	1	—	1	1	1	2	47 a 49	

segue TAVOLA VIII. — D) Morti, durante l'anno 1926, nei 98 Comuni aventi un centro del 1° dicembre 1921 (a) non compresi nelle precedenti tavole

Numero dell'Elenco nosologico	Cause di morte	Piemonte		Lombardia			Veneto		Lazio	
		Bra (ab. 18.102)	Savigliano (ab. 18.626)	Saronno (ab. 15.568)	Seregno (ab. 16.774)	Sesto S. Giovanni (ab. 22.344)	Bassano (ab. 21.992)	Schio (ab. 15.168)	Frascati (ab. 11.902)	Tivoli (ab. 18.027)
44 a 46, 49 ^a e 49 ^b	Tubercolosi dell'intestino e del peritoneo, dell'apparecchio genito-urinario, di altri organi e di organi non specificati	2	2	3	2	5	6	1	1	—
50	Sifilide	—	—	—	—	—	—	—	2	—
16, 18, 24, 27 ^a , 27 ^b , 27 ^c , 27 ^d , 28, 29, 30, 31, 34, 37, 40, 51, 52, 53	Altre malattie infettive	—	—	1	1	1	—	—	—	1
54	Rachitide	—	—	—	—	—	—	—	—	—
55	Pellagra	—	—	—	—	—	—	—	—	—
57, 58, 59	Scorbuto, porpora emorragica, emofilia	1	1	—	—	—	2	1	—	—
60 e 173	Gotta e reumatismo cronico	1	—	—	—	—	1	—	—	—
61	Diabete	—	2	2	—	1	2	1	—	2
62	Marasma senile	27	15	9	12	10	25	14	20	14
63 ^a , 63 ^b , 64 ^a , 64 ^b	Anemie e leucemie	1	3	1	1	—	—	2	—	—
66 ^a	Morbo di Flaiani-Basedow	—	1	—	1	—	1	—	—	—
66 ^b	Altre malattie della ghiandola tiroide	—	—	—	—	—	—	—	—	1
67	Malattie delle ghiandole paratiroidei	—	1	—	—	—	—	—	—	—
69	Malattie delle capsule surrenali (Morbo di Addison)	—	—	—	—	—	—	—	—	—
70 a 80	Tumori maligni	8	8	3	13	11	11	13	2	8
56, 65, 68, 69 ^{bis} , 81, 82	Altre malattie generali	—	—	—	—	1	—	—	—	1
83	Meningite semplice cerebrale e spinale	2	4	—	6	5	1	4	2	4
86	Encefalite	1	—	—	—	1	—	1	—	1
87, 88, 91	Apoplezia, congestione, embolia, trombosi e rammolimento cerebrale	15	21	12	13	13	26	20	14	14
84	Tabes dorsale	—	—	—	—	—	1	1	—	—
89 ^a e 89 ^b	Paralisi senza causa indicata	3	5	—	2	3	2	6	1	2
92	Paralisi progressiva degli alienati o demenza paralitica	—	—	—	—	—	—	—	—	—
93	Altre forme di alienazione mentale	—	—	—	—	—	—	—	—	—
98	Eclampsia infantile	—	5	—	9	—	12	—	4	1
84 ^a , 85, 90, 94, 95, 96, 97, 99	Altre malattie del sistema nervoso	—	1	—	4	—	2	3	1	1

(a) Veggasi la nota a pag. 334.

di popolazione presente superiore a 10.000 abitanti alla data del censimento VIII-A, VIII-B, VIII-C, classificati secondo le cause di morte.

Numero dell'Elenco nosologico	Abruzzi e Molise		Campania								Puglie						Numero dell'Elenco nosologico
	Castellammare Adriatico (ab. 19.756)	Acerra (ab. 19.963)	Elena (ab. 12.445)	Marcianise (ab. 16.183)	Caivano (ab. 14.051)	Frattegiugliano (ab. 16.579)	Giugliano in Campania (ab. 19.056)	Procida (ab. 11.410)	Pagani (ab. 18.345)	Sarno (ab. 20.646)	Acquaviva delle Fonti (ab. 12.140)	Carbonara di Bari (ab. 11.610)	Conversano (ab. 16.800)	Fasano (ab. 20.639)	Giovinazzo (ab. 12.599)	Grumo Appula (ab. 12.222)	
44 a 46, 49 ^a e 49 ^b	—	4	—	—	6	—	7	1	1	—	1	2	4	2	2	3	44 a 46, 49 ^a e 49 ^b
50	1	—	—	1	3	—	—	—	1	1	—	4	1	—	—	—	50
16, 18, 24, 27 ^a , 27 ^b , 27 ^c , 27 ^d , 28, 29, 30, 31, 34, 37, 40, 51, 52, 53	—	—	3	—	—	—	—	—	—	2	—	—	—	—	—	—	16, 18, 24, 27 ^a , 27 ^b , 27 ^c , 27 ^d , 28, 29, 30, 31, 34, 37, 40, 51, 52, 53
54	1	—	—	—	—	—	—	—	—	—	—	—	—	2	—	1	54
55	—	—	—	—	—	—	—	—	—	—	—	—	—	—	—	—	55
57, 58, 59	—	—	—	1	—	—	—	—	—	—	—	—	1	—	—	—	57, 58, 59
60 e 173	—	2	—	—	—	—	—	—	—	—	3	—	—	—	—	1	60 e 173
61	3	—	1	1	1	—	2	—	3	1	1	—	—	1	—	—	61
62	24	46	26	14	27	16	33	18	39	51	27	11	37	46	34	15	62
63 ^a , 63 ^b , 64 ^a , 64 ^b	—	—	1	1	—	—	—	—	1	1	—	—	—	2	1	1	63 ^a , 63 ^b , 64 ^a , 64 ^b
66 ^a	—	—	—	—	—	—	—	—	—	—	—	—	—	—	—	—	66 ^a
66 ^b	—	—	—	—	—	—	—	—	—	—	—	—	—	—	—	—	66 ^b
67	—	—	—	—	—	—	—	—	—	—	—	1	—	—	—	—	67
69	—	—	—	—	—	—	—	—	—	—	—	—	—	—	1	—	69
70 a 80	17	4	1	7	6	5	2	—	3	12	5	6	7	7	4	3	70 a 80
56, 65, 68, 69 ^{bis} , 81, 82	—	1	1	1	1	2	—	—	1	1	—	2	—	5	—	—	56, 65, 68, 69 ^{bis} , 81, 82
83	1	—	3	—	1	—	4	—	3	3	—	3	2	—	—	—	83
86	—	—	—	—	1	1	1	—	—	—	—	—	—	—	—	—	86
87, 88, 91	28	15	16	16	25	15	23	13	18	31	14	13	17	24	7	18	87, 88, 91
84	—	—	—	—	—	—	—	—	—	—	—	—	—	—	—	1	84
89 ^a e 89 ^b	3	2	2	1	2	2	—	—	3	—	1	—	9	1	2	—	89 ^a e 89 ^b
92	—	—	—	—	—	—	—	—	—	—	—	—	—	—	—	—	92
93	—	—	—	—	—	—	—	—	—	—	—	—	—	—	—	—	93
98	17	8	8	13	19	8	30	3	21	16	—	13	14	7	4	2	98
84 ^a , 85, 90, 94, 95, 96, 97, 99	2	2	—	6	2	1	1	—	1	4	3	1	2	5	1	1	84 ^a , 85, 90, 94, 95, 96, 97, 99

Segue TAVOLA VIII. — D) Morti, durante l'anno 1926, nei 98 Comuni aventi un centro del 1° dicembre 1921 (a) non compresi nelle precedenti tavole

Numero dell'Elenco nosologico	Cause di morte	Piemonte		Lombardia			Veneto		Lazio	
		Bra (ab. 18.102)	Savigliano (ab. 18.626)	Saronno (ab. 15.568)	Seregno (ab. 16.774)	Sesto S. Giovanni (ab. 22.344)	Bassano (ab. 21.992)	Schio (ab. 15.168)	Frascati (ab. 11.902)	Tivoli (ab. 18.027)
103	Bronchite acuta	2	6	3	3	1	1	4	—	1
104	Bronchite cronica	5	—	5	11	9	1	7	4	2
105	Malattie della pleura	2	1	—	2	2	2	3	—	1
107 ^a e 107 ^b	Polmonite crupale	16	24	15	18	17	7	11	9	22
108	Bronco polmonite acuta (compresa la bronchite capillare)	17	29	20	24	46	38	39	26	31
102 ^a , 102 ^b , 106, 109 ^a , 109 ^b , 110 ^a , 110 ^b , 111, 112	Altre malattie dell'apparecchio respiratorio (esclusa la tubercolosi)	1	—	2	—	1	4	4	—	4
113 ^a	Aneurisma	2	1	1	—	—	—	—	—	—
113 ^b e 113 ^c	Arteriosclerosi ed altre malattie delle arterie	2	2	4	1	3	11	8	7	—
117 ^a , 117 ^b e 118	Malattie del cuore e del pericardio	22	31	36	25	21	39	27	15	25
119	Angina pectoris	—	1	—	—	3	—	2	2	—
114, 115, 116, 121, 122	Altre malattie dell'apparecchio circolatorio	—	2	—	—	3	—	—	—	1
125 ^a	Ulcera dello stomaco	1	—	—	—	—	—	1	—	—
125 ^b	Ulcera del duodeno	—	—	—	—	—	1	—	—	1
126	Altre malattie dello stomaco	—	1	—	1	1	—	4	—	1
127 ^a e 127 ^b	Cirrosi epatica	7	3	4	3	—	3	—	1	1
129	Calcoli biliari	—	—	—	—	—	1	—	—	—
128, 130, 132	Atrofia gialla acuta del fegato, ittero grave ed altre malattie del fegato (escluso l'echinococco)	1	5	—	—	1	—	3	4	5
134 ^a	Enteriti (al di sotto di 2 anni)	20	15	29	66	28	45	15	11	31
134 ^b	Enteriti (da 2 anni in su)	7	6	2	5	3	5	5	1	9
135	Volvolo, occlusione intestinale	2	1	—	1	1	—	4	—	1
137	Ernie intestinali e addominali	1	1	1	—	—	2	2	—	—
131, 138	Malattie da echinococco	—	—	—	—	—	—	—	—	1
139 ^a , 139 ^b , 139 ^c , 139 ^d , 139 ^e , 139 ^f	Malattie da parassiti intestinali (escluso l'echinococco e l'anchilostoma)	—	—	—	—	—	1	—	—	—

(a) Veggasi la nota a pag. 334.

di popolazione presente superiore a 10.000 abitanti alla data del censimento VIII-A, VIII-B, VIII-C, classificati secondo le cause di morte.

Numero dell'Elenco nosologico	Cause di morte	Abruzzi e Molise		Campania							Puglie						Numero dell'Elenco nosologico	
		Castellammare Adriatico (ab. 19.756)	Acerra (ab. 19.963)	Elena (ab. 12.445)	Marcianise (ab. 16.183)	Caivano (ab. 14.051)	Fratragliore (ab. 16.579)	Giugliano in Campania (ab. 19.056)	Procida (ab. 11.410)	Pegani (ab. 18.345)	Sarno (ab. 20.646)	Acquaviva delle Fonti (ab. 12.140)	Carbonara di Bari (ab. 11.610)	Conversano (ab. 16.800)	Fasano (ab. 20.639)	Giovinazzo (ab. 12.599)		Grumo Appula (ab. 12.222)
103	Bronchite acuta	1	8	2	10	10	11	12	6	15	5	11	3	7	7	4	11	103
104	Bronchite cronica	1	5	3	15	6	9	10	8	14	1	5	1	—	13	2	7	104
105	Malattie della pleura	1	3	3	—	1	3	2	—	3	1	3	—	1	2	3	1	105
107 ^a e 107 ^b	Polmonite crupale	17	17	7	13	29	23	24	15	9	8	12	6	9	14	9	4	107 ^a e 107 ^b
108	Bronco polmonite acuta (compresa la bronchite capillare)	23	29	31	32	33	72	55	10	52	70	35	22	66	94	98	31	108
102 ^a , 102 ^b , 106, 109 ^a , 109 ^b , 110 ^a , 110 ^b , 111, 112	Altre malattie dell'apparecchio respiratorio (esclusa la tubercolosi)	2	3	—	3	3	4	—	—	—	3	2	1	—	2	1	1	102 ^a , 102 ^b , 106, 109 ^a , 109 ^b , 110 ^a , 110 ^b , 111, 112
113 ^a	Aneurisma	1	—	—	—	1	1	—	—	—	1	—	—	1	1	—	—	113 ^a
113 ^b e 113 ^c	Arteriosclerosi ed altre malattie delle arterie	1	4	—	1	—	2	2	1	6	3	1	1	3	1	—	2	113 ^b e 113 ^c
117 ^a , 117 ^b e 118	Malattie del cuore e del pericardio	12	39	23	51	38	29	34	12	35	29	24	37	29	23	14	23	117 ^a , 117 ^b e 118
119	Angina pectoris	—	2	—	1	1	1	1	—	—	1	—	—	2	—	—	—	119
114, 115, 116, 121, 122	Altre malattie dell'apparecchio circolatorio	—	—	1	—	—	1	1	—	1	1	—	—	1	1	—	—	114, 115, 116, 121, 122
125 ^a	Ulcera dello stomaco	2	—	—	—	—	—	1	4	1	1	—	—	—	—	1	—	125 ^a
125 ^b	Ulcera del duodeno	—	—	—	1	—	—	—	—	—	—	—	—	—	—	—	1	125 ^b
126	Altre malattie dello stomaco	1	1	—	3	2	2	—	—	—	1	—	—	—	13	—	—	126
127 ^a e 127 ^b	Cirrosi epatica	1	2	—	1	3	4	4	2	1	3	1	—	2	1	1	—	127 ^a e 127 ^b
129	Calcoli biliari	—	—	—	—	1	—	—	—	1	—	—	—	—	—	—	—	129
128, 130, 132	Atrofia gialla acuta del fegato, ittero grave ed altre malattie del fegato (escluso l'echinococco)	3	—	—	1	—	1	1	—	1	—	2	—	1	3	4	—	128, 130, 132
134 ^a	Enteriti (al di sotto di 2 anni)	39	76	12	37	39	57	27	6	45	62	48	25	42	55	26	31	134 ^a
134 ^b	Enteriti (da 2 anni in su)	4	18	3	20	12	—	8	1	2	26	8	1	7	14	6	13	134 ^b
135	Volvolo, occlusione intestinale	2	1	—	1	1	2	—	—	3	—	—	—	—	2	—	—	135
137	Ernie intestinali e addominali	1	—	—	1	1	1	1	—	2	1	1	1	4	1	—	—	137
131, 138	Malattie da echinococco	—	—	—	—	—	—	—	—	—	—	—	—	1	—	—	—	131, 138
139 ^a , 139 ^b , 139 ^c , 139 ^d , 139 ^e , 139 ^f	Malattie da parassiti intestinali (escluso l'echinococco e l'anchilostoma)	—	—	—	—	—	1	—	—	—	—	1	—	—	—	1	—	139 ^a , 139 ^b , 139 ^c , 139 ^d , 139 ^e , 139 ^f

Segue TAVOLA VIII. — D) Morti, durante l'anno 1926, nei 98 Comuni aventi un centro del 1° dicembre 1921 (a) non compresi nelle precedenti tavole

Numero dell'Elenco nosologico	Cause di morte	Piemonte		Lombardia			Veneto		Lazio	
		Bra (ab. 18.102)	Savigliano (ab. 18.626)	Saronno (ab. 15.568)	Seregno (ab. 16.774)	Sesto S. Giovanni (ab. 22.344)	Bassano (ab. 21.992)	Schio (ab. 15.168)	Frascati (ab. 11.902)	Tivoli (ab. 18.027)
140	Anchilostomiasi	—	—	—	—	—	—	—	—	—
141	Appendicite e tiflite	1	—	3	1	1	1	—	—	2
143	Peritonite senza causa indicata	2	4	1	—	3	3	3	1	2
123, 124 ^a , 124 ^b , 133, 136, 142, 145	Altre malattie dell'apparecchio digerente	—	2	—	3	1	—	3	—	2
146 ^a	Nefrite acuta	2	4	1	—	—	1	—	1	3
146 ^b	Nefrite cronica	6	9	3	2	4	4	9	9	7
146 ^c e 146 ^d	Altre malattie dei reni e dei loro annessi	1	—	2	—	1	1	—	—	—
147	Malattie della vescica	—	1	—	1	—	1	2	—	2
148	Calcoli delle vie urinarie	—	—	—	—	—	—	—	—	—
149 ^a , 149 ^b , 149 ^c	Altre malattie dell'apparecchio uropoietico e della prostata	1	—	—	—	—	—	3	2	—
153 ^a , 153 ^b	Malattie dell'utero	—	—	—	1	—	1	—	—	—
151, 152 e 154	Altre malattie non puerperali degli organi genitali femminili	—	—	—	—	—	1	1	—	—
160	Febbre puerperale	—	—	1	—	1	3	1	2	—
156 ^a a 159, 161 a 164	Altre malattie di gravidanza, parto e puerperio	—	—	—	1	—	1	3	—	2
165 a 170	Malattie della pelle e dei suoi annessi	1	—	4	2	—	4	2	—	1
171, 174, 175, 176	Malattie delle ossa, delle articolazioni, psioite ed altre malattie degli organi della locomozione	—	—	1	—	—	—	1	—	—
180	Alcoolismo acuto	—	—	—	—	—	—	—	—	—
177	Alcoolismo cronico	—	—	—	—	—	1	—	1	1
181 a 199, 207 a 209	Morti violente accidentali	4	7	3	2	16	8	7	6	13
200 ^a a 202, 204	Omicidi e infanticidi	—	—	—	—	1	—	—	2	—
210 a 219	Suicidi	2	2	2	2	6	3	2	1	1
100, 101, 120, 150, 155, 178 e 179	Altre malattie	3	5	1	8	4	1	1	1	1
o	Morti per causa ignota o non dichiarata o male indicata	—	—	—	—	—	—	—	—	1
TOTALE		221	286	221	317	307	390	342	181	290

(a) Veggasi la nota a pag. 334.

di popolazione presente superiore a 10.000 abitanti alla data del censimento VIII-A, VIII-B, VIII-C, classificati secondo le cause di morte.

Numero dell'Elenco nosologico	Abruzzi e Molise	Campania										Puglie					Numero dell'Elenco nosologico	
		Castellammare Adriatico (ab. 19.756)	Acerra (ab. 19.963)	Elena (ab. 12.445)	Marcianise (ab. 16.183)	Caivano (ab. 14.051)	Irattimaggiore (ab. 16.579)	Giugliano in Campania (ab. 19.056)	Procida (ab. 11.410)	Pagani (ab. 18.345)	Sarno (ab. 20.646)	Acquaviva delle Fonti (ab. 12.140)	Carbonara di Bari (ab. 11.610)	Conversano (ab. 16.800)	Fasano (ab. 20.639)	Giovinazzo (ab. 12.599)		Grumo Appula (ab. 12.222)
140	—	—	—	—	—	—	—	—	—	—	—	—	—	—	—	—	—	140
141	2	—	—	—	—	4	—	—	—	—	—	—	—	—	—	—	—	141
43	5	—	1	1	—	—	—	—	—	—	—	—	—	—	—	—	—	43
123, 124 ^a , 124 ^b , 133, 136, 142, 145	—	3	1	—	—	3	—	—	—	1	—	—	—	—	—	—	—	123, 124 ^a , 124 ^b , 133, 136, 142, 145
146 ^a	2	9	2	11	4	4	1	—	4	20	1	3	7	9	2	1	—	146 ^a
146 ^b	12	11	9	1	3	10	10	4	2	7	3	6	2	9	7	—	—	146 ^b
146 ^c e 146 ^d	—	—	—	—	—	—	—	—	—	—	—	—	—	1	1	—	—	146 ^c e 146 ^d
147	1	1	1	—	—	1	1	—	—	—	—	—	—	—	—	—	—	147
148	—	—	—	—	—	—	—	—	—	—	—	—	—	—	—	—	—	148
149 ^a , 149 ^b , 149 ^c	1	—	2	—	—	1	—	—	—	—	1	—	—	—	—	—	—	149 ^a , 149 ^b , 149 ^c
153 ^a , 153 ^b	—	—	—	—	—	—	—	—	—	—	—	—	—	—	—	—	—	153 ^a , 153 ^b
151, 152 e 154	—	—	—	—	—	—	—	—	—	—	—	—	—	—	—	—	—	151, 152 e 154
160	—	—	—	2	2	—	—	—	—	—	—	—	—	—	—	—	—	160
156 ^a a 159, 161 a 164	—	—	—	1	2	2	2	—	—	—	—	—	—	—	—	—	—	156 ^a a 159, 161 a 164
165 a 170	—	1	2	—	—	5	1	—	—	3	2	1	3	2	1	—	—	165 a 170
171, 174, 175, 176	—	—	—	—	—	—	—	—	—	—	—	—	—	—	—	—	—	171, 174, 175, 176
180	—	—	—	—	—	—	—	—	—	—	—	—	—	—	—	—	—	180
177	—	—	—	—	—	—	—	—	—	—	—	—	—	—	—	—	—	177
181 a 199, 207 a 209	6	2	1	5	2	2	4	1	7	9	1	3	4	8	3	3	—	181 a 199, 207 a 209
200 ^a a 202, 204	—	1	—	1	1	1	12	—	—	—	—	—	—	—	—	—	—	200 ^a a 202, 204
210 a 219	1	1	—	1	—	—	—	—	—	—	—	—	—	—	—	—	—	210 a 219
100, 101, 120, 150, 155, 178 e 179	1	3	—	—	2	—	—	—	—	—	—	—	—	—	—	—	—	100, 101, 120, 150, 155, 178 e 179
o	—	—	—	—	—	—	—	—	—	—	—	—	—	—	—	—	—	o
TOTALE		285	421	185	322	338	374	358	117	371	440	297	205	364	458	266	251	

Segue TAVOLA VIII. — D) Morti, durante l'anno 1926, nei 98 Comuni aventi un centro del 1° dicembre 1921 (a) non compresi nelle precedenti tavole

Numero dell'Elenco nosologico	Cause di morte	Segue									
		Minervino Murge (ab. 20.169)	Mola di Bari (ab. 16.764)	Noci (ab. 14.734)	Palo del Colle (ab. 13.093)	Putignano (ab. 18.798)	Santeramo in Colle (ab. 16.375)	Spinazzola (ab. 11.075)	Triggiano (ab. 11.225)	Lucera (ab. 18.299)	
44 a 46, 49 ^a e 49 ^b	Tubercolosi dell'intestino e del peritoneo, dell'apparecchio genito-urinario, di altri organi e di organi non specificati	3	1	—	—	1	3	—	15	3	
50	Sifilide	3	—	1	—	—	—	—	1	—	
16, 18, 24, 27 ^a , 27 ^b , 27 ^c , 27 ^d , 28, 29, 30, 31, 34, 37, 40, 51, 52, 53	Altre malattie infettive	—	1	—	—	—	—	—	—	—	
54	Rachitide	—	—	—	—	—	—	—	—	—	
55	Pellagra	—	—	—	—	—	—	—	—	—	
57, 58, 59	Scorbuto, porpora emorragica, emofilia	—	—	1	—	—	1	1	—	1	
60 e 173	Gotta e reumatismo cronico	—	1	—	1	—	—	—	—	—	
61	Diabete	—	1	—	2	—	1	1	1	1	
62	Marasma senile	29	29	32	33	35	47	23	25	25	
63 ^a , 63 ^b , 64 ^a , 64 ^b	Anemie e leucemie	1	2	2	—	2	—	—	—	—	
66 ^a	Morbo di Flaiani-Basedow	—	—	—	—	—	—	—	—	—	
66 ^b	Altre malattie della ghiandola tiroide	—	—	—	—	—	—	—	—	—	
67	Malattie delle ghiandole paratiroidi	—	—	—	—	—	—	—	—	—	
69	Malattie delle capsule surrenali (Morbo di Addison)	—	—	1	—	—	1	—	1	—	
70 a 80	Tumori maligni	—	7	2	3	—	4	8	3	7	
56, 65, 68, 69bis, 81, 82	Altre malattie generali	7	—	1	4	17	2	2	2	1	
83	Meningite semplice cerebrale e spinale	10	2	3	1	—	4	2	1	—	
86	Encefalite	1	—	—	—	—	—	—	—	—	
87, 88, 91	Apoplessia, congestione, embolia, trombosi e rammollimento cerebrale	20	20	16	15	21	16	22	13	17	
84	Epilessia	—	—	—	—	—	—	—	1	—	
89 ^a e 89 ^b	Paralisi senza causa indicata	1	1	—	—	3	—	1	1	—	
92	Paralisi progressiva degli alienati o demenza paralitica	—	—	—	—	—	—	—	—	—	
93	Altre forme di alienazione mentale	—	—	—	1	1	—	—	—	—	
98	Eclampsia infantile	23	11	9	11	3	—	26	29	32	
84 ^a , 85, 90, 94, 95, 96, 97, 99	Altre malattie del sistema nervoso	1	—	2	—	1	2	1	1	1	

(a) Veggasi la nota a pag. 334.

di popolazione presente superiore a 10.000 abitanti alla data del censimento VIII-A, VIII-B, VIII-C, classificati secondo le cause di morte.

Puglie																			Numero dell'Elenco nosologico
Manfredonia (ab. 16.252)	S. Ferdinando di Puglia (ab. 10.945)	S. Giovanni Rotondo (ab. 12.494)	S. Marco in Lamis (ab. 19.056)	Sannicandro Garganico (ab. 13.245)	Torre Muggia (ab. 13.618)	Trinitapoli (ab. 12.082)	Ceglie Mesapico (ab. 20.009)	Galatina (ab. 18.194)	Mesagne (ab. 16.287)	Nardò (ab. 18.806)	S. Vito dei Normanni (ab. 16.616)	Ginosa (ab. 11.847)	Grottaglie (ab. 13.592)	Manduria (ab. 16.756)	Massafra (ab. 11.997)				
2	—	3	2	1	3	—	—	—	5	2	3	7	—	3	7	44 a 46, 49 ^a e 49 ^b			
—	—	—	—	—	—	1	—	—	—	1	—	2	—	—	—	50			
—	—	—	1	—	—	—	—	—	2	—	—	—	1	—	—	16, 18, 24, 27 ^a , 27 ^b , 27 ^c , 27 ^d , 28, 29, 30, 31, 34, 37, 40, 51, 52, 53			
—	3	—	—	—	—	—	—	1	—	—	—	5	1	—	—	54			
—	—	—	—	—	—	—	—	—	—	—	—	—	—	—	—	55			
—	—	—	—	—	—	—	—	—	—	—	—	—	—	—	—	57, 58, 59			
—	—	1	—	—	—	—	—	1	—	—	—	—	—	—	—	60 e 173			
2	—	—	—	—	1	—	—	1	1	2	—	1	—	—	1	61			
21	9	9	42	26	17	5	19	22	26	36	43	24	44	28	25	62			
2	1	—	1	—	—	—	—	1	1	—	—	—	1	1	1	63 ^a , 63 ^b , 64 ^a , 64 ^b			
—	—	—	—	—	—	—	—	—	—	—	—	—	—	—	—	66 ^a			
—	—	—	—	—	—	—	—	—	—	—	—	—	—	—	—	66 ^b			
—	—	—	—	—	—	—	—	—	—	—	—	—	—	—	—	67			
—	—	1	—	—	—	—	—	—	—	—	—	—	—	—	—	69			
3	3	1	—	2	3	4	3	12	6	3	6	5	3	7	1	70 a 80			
2	—	—	—	1	—	5	—	1	1	1	1	—	1	—	—	56, 65, 68, 69bis, 81, 82			
—	23	2	5	19	—	2	—	5	4	17	8	11	2	2	1	83			
—	1	—	—	—	—	—	—	—	3	—	—	—	1	3	—	86			
2	14	10	29	17	21	6	13	19	19	17	10	21	22	18	20	87, 88, 91			
1	—	1	—	—	—	—	—	1	—	—	—	—	—	—	—	84			
—	—	1	—	—	2	—	1	1	—	1	1	—	—	—	—	89 ^a e 89 ^b			
—	—	—	—	—	—	—	—	1	—	—	—	—	—	—	—	92			
—	—	—	—	—	—	—	—	—	—	—	—	—	—	—	—	93			
1	5	8	1	7	11	1	2	5	3	7	3	2	2	6	1	98			
2	—	1	1	2	1	1	—	—	—	1	2	3	—	—	1	84 ^a , 85, 90, 94, 95, 96, 97, 99			

Segue TAVOLA VIII. — D) Morti, durante l'anno 1926, nei 98 Comuni aventi un centro del 1° dicembre 1921 (a) non compresi nelle precedenti tavole

Numero dell'Elenco nosologico	Cause di morte	Segue									
		Minervino Murge (ab. 20.169)	Mola di Bari (ab. 16.764)	Noci (ab. 14.734)	Palo del Colle (ab. 13.093)	Putignano (ab. 18.798)	Santeramo in Colle (ab. 16.375)	Spinazzola (ab. 11.075)	Triggiano (ab. 11.225)	Lucera (ab. 18.299)	
103	Bronchite acuta	6	10	17	12	19	35	4	—	2	
104	Bronchite cronica	5	5	8	12	10	2	4	1	3	
105	Malattie della pleura	3	2	—	1	2	1	2	1	2	
107 ^a e 107 ^b	Polmonite crupale	43	6	2	9	6	12	22	22	18	
108	Bronco polmonite acuta (compresa la bronchite capillare)	38	86	31	51	54	31	51	59	18	
102 ^a , 102 ^b , 106, 109 ^a , 109 ^b , 110 ^a , 110 ^b , 111, 112	Altre malattie dell'apparecchio respiratorio (esclusa la tubercolosi)	3	—	1	1	1	3	6	4	2	
113 ^a	Aneurisma	—	—	1	1	—	—	—	—	2	
113 ^b e 113 ^c	Arteriosclerosi ed altre malattie delle arterie	1	—	3	2	6	1	—	3	14	
117 ^a , 117 ^b e 118	Malattie del cuore e del pericardio	65	32	26	10	37	30	15	16	30	
119	Angina pectoris	—	1	—	2	—	—	—	—	1	
114, 115, 116, 121, 122	Altre malattie dell'apparecchio circolatorio	—	—	—	—	—	—	—	—	—	
125 ^a	Ulcera dello stomaco	—	—	—	—	—	—	—	—	—	
125 ^b	Ulcera del duodeno	—	—	—	—	—	—	—	—	—	
126	Altre malattie dello stomaco	1	—	1	—	5	13	—	—	—	
127 ^a e 127 ^b	Cirrosi epatica	1	1	—	1	—	—	1	—	5	
129	Calcoli biliari	—	—	—	1	1	—	—	—	1	
128, 130, 132	Atrofia gialla acuta del fegato, ittero grave ed altre malattie del fegato (escluso l'echinococco)	1	3	—	—	1	2	1	2	1	
134 ^a	Enteriti (al di sotto di 2 anni)	105	36	20	43	17	68	38	18	52	
134 ^b	Enteriti (da 2 anni in su)	25	10	1	6	2	7	6	7	2	
135	Volvolo, occlusione intestinale	2	—	3	—	2	—	—	1	2	
137	Ernie intestinali e addominali	1	3	1	1	3	—	1	1	2	
131, 138	Malattie da echinococco	1	—	—	—	—	—	—	—	—	
139 ^a , 139 ^b , 139 ^c , 139 ^d , 139 ^e , 139 ^f	Malattie da parassiti intestinali (escluso l'echinococco e l'anchilostoma)	—	1	—	1	—	1	—	—	—	

(a) Veggasi la nota a pag. 334.

di popolazione presente superiore a 10.000 abitanti alla data del censimento VIII-A, VIII-B, VIII-C, classificati secondo le cause di morte.

Puglie																				Numero dell'Elenco nosologico
Manfredonia (ab. 16.252)	S. Ferdinando di Puglia (ab. 10.945)	S. Giovanni Rotondo (ab. 12.494)	S. Marco in Lamis (ab. 19.056)	Sannicandro Garganico (ab. 13.245)	Torre Maggiore (ab. 13.618)	Trinitapoli (ab. 12.082)	Ceglie Mes-sapico (ab. 20.009)	Galatina (ab. 18.194)	Mesagne (ab. 16.287)	Nardo (ab. 18.806)	S. Vito dei Normanni (ab. 16.616)	Ginosa (ab. 11.847)	Grottaglie (ab. 13.592)	Manduria (ab. 16.756)	Massafra (ab. 11.997)					
13	3	26	7	5	5	2	159	13	12	7	33	4	21	5	9	103				
5	1	9	6	3	3	6	17	2	6	6	1	5	—	5	9	104				
—	—	—	—	—	—	5	1	1	2	—	—	—	1	2	—	105				
22	41	22	25	23	10	20	18	41	14	17	7	20	21	21	4	107 ^a e 107 ^b				
20	49	30	48	36	20	9	18	57	61	64	79	26	33	21	29	108				
1	—	1	—	5	4	4	2	—	4	1	1	1	—	2	3	102 ^a , 102 ^b , 106, 109 ^a , 109 ^b , 110 ^a , 110 ^b , 111, 112				
—	—	—	—	—	—	—	—	—	—	—	—	—	—	1	—	113 ^a				
—	—	—	2	1	—	2	37	—	2	1	—	—	—	1	—	113 ^b e 113 ^c				
11	22	17	31	19	20	7	7	32	31	21	34	7	16	16	23	117 ^a , 117 ^b e 118				
—	1	1	—	—	1	—	—	—	—	1	1	—	1	—	2	119				
—	—	—	—	—	—	—	—	1	—	—	—	—	—	—	—	114, 115, 116, 121, 122				
—	—	—	—	—	—	—	—	—	—	1	—	—	—	—	—	125 ^a				
—	—	—	—	—	—	—	—	—	—	—	—	—	—	—	—	125 ^b				
1	—	—	2	—	—	4	10	2	1	1	—	1	—	1	—	126				
—	2	—	2	2	3	1	—	—	3	4	—	1	—	2	1	127 ^a e 127 ^b				
—	—	1	—	—	1	—	—	1	—	—	—	—	—	2	—	129				
1	—	1	—	—	—	—	5	—	2	2	—	1	5	1	—	128, 130, 132				
57	25	40	50	44	44	48	24	30	43	73	68	53	65	45	40	134 ^a				
23	2	21	8	20	7	11	6	5	6	31	17	10	6	6	17	134 ^b				
—	1	3	1	1	—	1	—	—	—	—	1	—	3	—	1	135				
—	—	—	1	—	—	—	1	1	1	—	1	1	—	—	1	137				
—	—	—	—	—	—	—	—	—	—	—	—	—	—	—	—	131, 138				
1	—	1	1	3	—	—	—	—	—	—	—	—	—	—	—	139 ^a , 139 ^b , 139 ^c , 139 ^d , 139 ^e , 139 ^f				

Segue TAVOLA VIII. — D) Morti, durante l'anno 1926, nei 98 Comuni aventi un centro del 1° dicembre 1921 (a) non compresi nelle precedenti tavole

Numero dell'Elenco nosologico	Cause di morte	Segue									
		Minervino Murge (ab. 20.169)	Mola di Bari (ab. 16.764)	Noci (ab. 14.734)	Palo del Colle (ab. 13.093)	Putignano (ab. 18.798)	Santeramo in Colle (ab. 16.375)	Spinazzola (ab. 11.075)	Triggiano (ab. 11.225)	Lucera (ab. 18.299)	
140	Anchilostomiasi	—	—	—	—	—	—	—	—	—	—
141	Appendicite e tifite	—	—	—	—	—	1	—	—	—	1
143	Peritonite senza causa indicata	3	1	1	2	—	—	—	—	—	—
123, 124 ^a , 124 ^b , 133, 136, 142, 145	Altre malattie dell'apparecchio digerente	4	1	1	—	—	—	1	1	—	—
146 ^a	Nefrite acuta	31	6	3	—	6	1	—	22	2	—
146 ^b	Nefrite cronica	12	7	9	4	6	2	6	10	4	—
146 ^c e 146 ^d	Altre malattie dei reni e dei loro annessi	1	—	—	—	1	1	—	—	—	—
147	Malattie della vescica	—	—	4	—	—	1	—	1	—	—
148	Calcoli delle vie urinarie	—	—	—	—	—	—	—	—	—	—
149 ^a , 149 ^b , 149 ^c	Altre malattie dell'apparecchio uropoietico e della prostata	—	1	—	1	2	—	—	—	1	—
153 ^a , 153 ^b	Malattie dell'utero	—	—	—	—	—	—	—	—	—	—
151, 152 e 154	Altre malattie non puerperali degli organi genitali femminili	—	—	—	—	—	1	—	—	1	—
160	Febbre puerperale	—	—	1	—	—	—	—	—	—	—
156 ^a a 159, 161 a 164	Altre malattie di gravidanza, parto e puerperio	—	—	—	—	—	—	—	1	1	—
165 a 170	Malattie della pelle e dei suoi annessi	1	1	3	—	—	1	—	—	—	—
171, 174, 175, 176	Malattie delle ossa, delle articolazioni, psioite ed altre malattie degli organi della locomozione	—	—	—	—	—	—	—	—	—	—
180	Alcoolismo acuto	—	—	—	—	—	—	—	—	—	—
177	Alcoolismo cronico	—	—	—	—	—	1	—	—	—	—
181 a 199, 207 a 209	Morti violente accidentali	5	8	2	2	1	3	4	2	9	—
200 ^a a 202, 204	Omicidi e infanticidi	2	—	1	—	—	—	—	—	—	—
210 a 219	Suicidi	1	2	—	1	3	3	—	—	4	—
100, 101, 120, 150, 155, 178 e 179	Altre malattie	1	3	1	—	1	—	—	2	1	—
o	Morti per causa ignota o non dichiarata o male indicata	—	—	—	—	—	—	—	—	—	—
	TOTALE	549	346	231	283	335	374	272	298	337	—

(a) Veggasi la nota a pag. 334.

di popolazione presente superiore a 10.000 abitanti alla data del censimento VIII-A, VIII-B, VIII-C, classificati secondo le cause di morte.

Puglie														Numero dell'Elenco nosologico		
Manfredonia (ab. 16.252)	S. Ferdinando di Puglia (ab. 10.945)	S. Giovanni Rotondo (ab. 12.494)	S. Marco in Lamis (ab. 19.056)	Sannicandro Garganico (ab. 13.245)	Torre Maggiore (ab. 13.618)	Trinitapoli (ab. 12.082)	Ceglie Mes-sapico (ab. 20.009)	Galatina (ab. 18.194)	Mesagne (ab. 16.287)	Nardò (ab. 18.806)	S. Vito dei Normanni (ab. 16.616)	Ginosa (ab. 11.847)	Grottaglie (ab. 13.592)		Manduria (ab. 16.756)	Massafra (ab. 11.997)
—	—	—	—	—	—	—	—	—	—	—	—	—	—	—	—	140
—	—	—	—	1	—	—	1	1	—	—	—	—	—	—	1	141
—	1	2	2	2	1	1	1	1	1	—	—	2	—	—	1	143
1	1	2	1	2	1	1	3	1	—	—	3	—	1	—	—	123, 124 ^a , 124 ^b , 133, 136, 142, 145
3	6	4	12	7	5	1	1	3	5	3	9	2	3	2	2	146 ^a
7	3	5	8	5	7	3	—	7	1	9	8	3	8	3	2	146 ^b
1	—	—	—	1	—	1	—	—	—	—	—	—	—	—	—	146 ^c e 146 ^d
—	1	—	—	—	—	—	2	2	1	—	2	—	1	—	—	147
—	—	—	—	—	—	—	—	1	1	—	—	—	—	—	—	148
—	—	—	—	—	—	—	—	—	—	—	—	—	—	—	—	149 ^a , 149 ^b , 149 ^c
—	—	—	—	—	—	—	—	—	—	1	—	—	—	—	—	153 ^a , 153 ^b
—	—	—	—	—	—	—	—	—	—	—	—	—	—	—	1	151, 152 e 154
—	—	—	—	—	—	—	—	—	—	—	—	—	—	—	—	160
1	—	—	—	—	—	—	—	—	—	—	—	—	—	—	1	156 ^a a 159, 161 a 164
1	—	1	3	—	—	—	—	—	—	—	—	—	—	—	—	165 a 170
—	—	—	—	—	—	—	—	—	—	—	—	—	—	—	—	171, 174, 175, 176
—	—	—	—	—	—	—	—	—	—	—	—	—	—	—	—	180
—	—	—	—	—	—	—	—	—	—	—	—	—	—	—	—	177
4	—	—	9	2	4	3	5	—	—	9	5	10	6	1	3	181 a 199, 207 a 209
—	1	—	1	1	1	2	1	—	—	—	1	—	—	—	—	200 ^a a 202, 204
—	—	—	—	—	—	—	—	—	—	—	—	—	—	—	—	210 a 219
6	—	—	—	—	—	—	—	—	—	—	—	—	—	—	—	100, 101, 120, 150, 155, 178 e 179
1	—	—	—	—	—	—	—	—	—	—	—	—	—	—	—	o
253	267	269	447	324	231	189	412	322	354	460	404	310	300	285	254	

Segue TAVOLA VIII. — D) Morti, durante l'anno 1926, nei 98 Comuni aventi un centro del 1° dicembre 1921 (a) non compresi nelle precedenti tavole

Numero dell'Elencosologico	Cause di morte	Basilicata		Calabrie				Barrafranca (ab. 13.036)	Mussomeli (ab. 12.587)	Nisceimi (ab. 18.440)	Pietraperzia (ab. 11.738)
		Avigliano (ab. 21.130)	Rionero in Vulture (ab. 11.967)	Corigliano Calabro (ab. 16.656)	S. Giovanni in Fiore (ab. 13.054)	Cittanova (ab. 17.241)					
44 a 46, 49 ^a e 49 ^b	Tubercolosi dell'intestino e del peritoneo, dell'apparecchio genito-urinario, di altri organi e di organi non specificati	2	—	—	1	2	1	1	1	7	
50	Sifilide	—	—	—	—	1	1	—	—	—	
16, 18, 24, 27 ^a , 27 ^b , 27 ^c , 27 ^d , 28, 29, 30, 31, 34, 37, 40, 51, 52, 53	Altre malattie infettive	—	—	—	—	2	—	—	—	—	
54	Rachitide	2	1	—	—	—	—	1	—	—	
55	Pellagra	—	—	—	—	—	—	—	—	—	
57, 58, 59	Scorbuto, porpora emorragica, emofilia	—	—	—	—	—	—	—	—	—	
60 e 173	Gotta e reumatismo cronico	—	1	—	—	—	—	—	—	—	
61	Diabete	1	—	2	—	—	1	—	—	2	
62	Marasma senile	25	22	32	16	45	25	15	28	32	
63 ^a , 63 ^b , 64 ^a , 64 ^b	Anemie e leucemie	—	1	—	—	1	—	1	4	—	
65 ^a	Morbo di Flaiani-Basedow	—	—	—	—	—	—	—	—	—	
66 ^a	Altre malattie della ghiandola tiroide	—	—	—	—	—	—	—	—	—	
67	Malattie delle ghiandole paratiroidi	—	—	—	—	—	—	—	—	—	
69	Malattie delle capsule surrenali (Morbo di Addison)	—	—	—	—	—	1	—	—	—	
70 a 80	Tumori maligni	6	5	1	—	5	—	4	1	1	
56, 65, 68, 69 ^{bis} , 81, 82	Altre malattie generali	—	1	—	1	—	—	—	—	—	
83	Meningite semplice cerebrale e spinale	—	2	—	1	4	—	—	5	1	
86	Encefalite	—	—	—	—	3	1	—	2	—	
87, 88, 91	Apoplessia, congestione, embolia, trombosi e rammollimento cerebrale	20	7	17	13	18	12	24	13	19	
84	Tabe dorsale	—	—	—	—	—	—	—	—	—	
89 ^a e 89 ^b	Paralisi senza causa indicata	—	1	—	—	2	—	16	—	1	
92	Paralisi progressiva degli alienati o demenza paralitica	—	—	—	—	—	—	—	—	—	
93	Altre forme di alienazione mentale	—	—	—	—	—	—	—	—	—	
93	Eclampsia infantile	3	35	3	10	4	—	1	3	3	
84 ^a , 85, 90, 94, 95, 96, 97, 99	Altre malattie del sistema nervoso	2	1	2	1	5	—	1	3	2	

(a) Veggasi la nota a pag. 334.

di popolazione presente superiore a 10.000 abitanti alla data del censimento VIII-A, VIII-B, VIII-C, classificati secondo le cause di morte.

Numero dell'Elencosologico	Sicilia														Numero dell'Elencosologico		
	Riesi (ab. 17.881)	Valguarnera Caropepe (ab. 17.745)	Centuripe (ab. 16.103)	Militello in Val di Catania (ab. 13.114)	Mineo (ab. 12.361)	Randazzo (ab. 18.215)	Regalbuto (ab. 11.975)	Scordia (ab. 10.929)	Troina (ab. 11.716)	Vizzini (ab. 21.144)	Campobello di Licata (ab. 17.021)	Castelermine (ab. 16.611)	Menfi (ab. 10.735)	Naro (ab. 20.499)		Palma di Montechiaro (ab. 19.362)	Porto Empedocle (ab. 13.583)
44 a 46, 49 ^a e 49 ^b	—	2	1	3	2	2	—	2	1	2	1	—	—	1	—	—	44 a 46, 49 ^a e 49 ^b
50	—	—	—	1	—	—	—	—	2	1	—	—	—	—	—	—	50
16, 18, 24, 27 ^a , 27 ^b , 27 ^c , 27 ^d , 28, 29, 30, 31, 34, 37, 40, 51, 52, 53	1	1	2	—	—	—	—	1	1	—	2	1	—	—	2	—	16, 18, 24, 27 ^a , 27 ^b , 27 ^c , 27 ^d , 28, 29, 30, 31, 34, 37, 40, 51, 52, 53
54	—	—	—	—	—	—	—	—	—	—	—	—	—	—	—	—	54
55	—	—	—	—	—	—	—	—	—	—	—	—	—	—	—	—	55
57, 58, 59	—	—	1	1	—	—	—	—	—	—	1	—	—	—	—	—	57, 58, 59
60 e 173	1	1	—	—	—	—	—	—	—	—	—	—	—	—	—	—	60 e 173
61	—	—	—	—	1	—	—	—	3	—	2	—	1	—	—	1	61
62	37	23	17	14	16	20	37	13	4	16	21	23	35	29	26	19	62
63 ^a , 63 ^b , 64 ^a , 64 ^b	—	1	2	1	3	1	1	—	—	1	3	2	—	5	2	2	63 ^a , 63 ^b , 64 ^a , 64 ^b
66 ^a	—	—	—	—	—	—	—	—	—	—	—	—	—	—	—	—	66 ^a
66 ^b	—	—	—	—	—	—	—	—	—	—	—	—	—	—	—	—	66 ^b
67	1	—	—	—	—	1	—	—	—	—	—	—	—	—	—	—	67
69	—	—	—	—	—	—	—	—	—	—	—	—	—	—	—	—	69
70 a 80	2	—	3	2	—	2	—	4	4	4	4	3	3	4	5	7	70 a 80
56, 65, 68, 69 ^{bis} , 81, 82	8	—	—	—	—	1	1	6	—	2	1	—	—	—	3	1	56, 65, 68, 69 ^{bis} , 81, 82
83	3	—	—	2	1	5	—	2	—	4	—	3	1	—	7	—	83
86	—	—	—	1	—	—	—	—	1	—	—	—	—	1	—	1	86
87, 88, 91	16	24	4	16	8	14	17	13	12	17	12	20	14	13	17	11	87, 88, 91
84	—	—	1	—	1	—	—	—	—	—	—	—	—	—	—	—	84
89 ^a e 89 ^b	9	1	7	1	3	—	2	1	1	2	4	—	—	2	—	1	89 ^a e 89 ^b
92	—	—	—	—	—	—	—	—	—	—	—	—	—	—	—	—	92
93	—	—	—	—	—	—	—	—	—	1	—	—	—	1	—	—	93
93	9	3	1	7	7	2	1	1	—	5	—	4	—	1	4	12	98
84 ^a , 85, 90, 94, 95, 96, 97, 99	—	—	—	—	1	—	—	—	—	1	—	—	1	—	3	1	84 ^a , 85, 90, 94, 95, 96, 97, 99

Segue TAVOLA VIII. — D) Morti, durante l'anno 1926, nei 98 Comuni aventi un centro del 1° dicembre 1921 (a) non compresi nelle precedenti tavole

Numero dell'Elenco nosologico	Cause di morte	Basilicata		Calabrie				Barrafranca (ab. 13.036)	Mussomeli (ab. 12.587)	Niscemi (ab. 18.440)	Pietraperzia (ab. 11.738)
		Avigliano (ab. 21.130)	Rionero in Vulture (ab. 11.967)	Corigliano Calabro (ab. 16.656)	S. Giovanni in Fiore (ab. 13.054)	Cittanova (ab. 17.241)					
103	Bronchite acuta	4	23	1	32	15	17	10	27	1	
104	Bronchite cronica	6	17	4	9	2	—	4	4	2	
105	Malattie della pleura	—	1	1	2	—	1	1	2	—	
107 ^a e 107 ^b	Polmonite crupale	2	10	8	38	7	9	20	41	7	
108	Bronco polmonite acuta (compresa la bronchite capillare)	19	21	59	17	26	44	33	41	23	
102 ^a , 102 ^b , 106, 109 ^a , 109 ^b , 110 ^a , 110 ^b , 111, 112	Altre malattie dell'apparecchio respiratorio (esclusa la tubercolosi)	3	1	4	3	1	—	—	1	—	
113 ^a	Aneurisma	—	—	—	—	—	—	—	—	—	
113 ^b e 113 ^c	Arteriosclerosi ed altre malattie delle arterie	—	4	—	1	1	—	—	2	—	
117 ^a , 117 ^b e 118	Malattie del cuore e del pericardio	27	26	15	48	22	26	15	13	11	
119	Angina pectoris	—	—	1	—	—	—	—	—	1	
114, 115, 116, 121, 122	Altre malattie dell'apparecchio circolatorio	1	—	—	1	—	—	—	—	—	
125 ^a	Ulcera dello stomaco	1	—	1	—	—	—	—	—	—	
125 ^b	Ulcera del duodeno	—	—	—	—	—	—	—	—	—	
126	Altre malattie dello stomaco	2	1	—	7	1	—	—	3	—	
127 ^a e 127 ^b	Cirrosi epatica	—	—	3	—	2	—	5	3	—	
129	Calcoli biliari	—	—	—	—	—	—	1	—	—	
128, 130, 132	Atrofia gialla acuta del fegato, ittero grave ed altre malattie del fegato (escluso l'echinococco)	—	1	3	—	1	—	—	1	—	
134 ^a	Enteriti (al di sotto di 2 anni)	31	63	29	65	27	75	49	84	50	
134 ^b	Enteriti (da 2 anni in su)	12	26	18	29	9	8	—	12	7	
135	Volvolo, occlusione intestinale	—	1	1	1	1	—	—	—	—	
137	Ernie intestinali e addominali	—	—	—	1	1	—	1	1	—	
131, 138	Malattie da echinococco	—	—	—	—	—	—	—	—	—	
139 ^a , 139 ^b , 139 ^c , 139 ^d , 139 ^e , 139 ^f	Malattie da parassiti intestinali (escluso l'echinococco e l'anchilostoma)	—	—	—	—	—	—	—	1	—	

(a) Veggasi la nota a pag. 334.

di popolazione presente superiore a 10.000 abitanti alla data del censimento VIII-A, VIII-B, VIII-C, classificati secondo le cause di morte.

Sicilia																				Numero dell'Elenco nosologico
Riesi (ab. 17.881)	Valguarnera Caropepi (ab. 17.745)	Centuripe (ab. 16.103)	Militello in Val di Catania (ab. 13.114)	Mineo (ab. 12.361)	Randazzo (ab. 18.215)	Regalbuto (ab. 11.975)	Scordia (ab. 10.929)	Troina (ab. 11.713)	Vizzini (ab. 21.144)	Campobello di Licata (ab. 17.021)	Castelermine (ab. 16.611)	Menfi (ab. 10.735)	Naro (ab. 20.499)	Palma di Montechiaro (ab. 19.362)	Porto Empedocle (ab. 13.583)					
16	14	13	5	25	7	14	18	18	—	4	21	1	6	14	—	103				
7	4	3	7	8	2	2	6	3	1	4	1	—	7	2	—	104				
2	1	4	2	7	1	—	—	—	—	—	—	—	4	1	1	105				
63	9	14	9	18	13	40	1	28	12	5	3	8	6	16	21	107 ^a e 107 ^b				
43	20	22	4	27	26	12	11	25	64	54	29	6	28	21	41	108				
—	1	3	1	—	4	1	2	2	2	—	2	2	—	2	1	102 ^a , 102 ^b , 106, 109 ^a , 109 ^b , 110 ^a , 110 ^b , 111, 112				
—	—	—	—	—	—	—	—	1	—	—	—	—	—	—	—	113 ^a				
—	1	—	—	1	1	—	—	3	—	1	—	—	1	—	12	113 ^b e 113 ^c				
6	15	12	19	7	14	22	9	16	26	12	18	3	19	11	9	117 ^a , 117 ^b e 118				
3	1	—	—	1	—	—	—	—	—	—	1	—	2	3	1	119				
—	—	1	—	—	—	1	—	1	—	—	—	—	1	—	—	114, 115, 116, 121, 122				
—	—	1	—	—	—	—	—	—	—	—	—	—	—	—	—	125 ^a				
—	—	—	—	—	—	—	—	—	—	—	—	1	—	1	—	125 ^b				
3	—	1	1	2	—	—	—	—	3	—	—	—	1	2	—	126				
2	2	1	1	5	6	4	3	1	—	3	3	—	—	3	2	127 ^a e 127 ^b				
—	—	—	—	—	—	—	—	—	1	—	—	—	—	—	1	129				
1	1	2	—	—	2	—	3	1	2	1	—	1	1	—	—	128, 130, 132				
108	47	55	36	33	37	26	45	10	41	27	42	19	37	89	36	134 ^a				
29	5	21	5	2	10	6	6	1	11	5	16	4	12	23	6	134 ^b				
1	1	—	—	2	—	—	2	1	2	1	—	—	1	1	—	135				
1	1	—	1	—	—	—	—	—	1	—	—	1	—	—	—	137				
—	—	—	—	—	—	—	—	—	—	—	—	—	—	1	—	131, 138				
—	—	—	—	—	—	—	—	—	—	—	—	—	—	—	—	139 ^a , 139 ^b , 139 ^c , 139 ^d , 139 ^e , 139 ^f				

Segue TAVOLA VIII. — D) Morti, durante l'anno 1925, nei 98 Comuni aventi un centro del 1° dicembre 1921 (a) non compresi nelle precedenti tavole

Numero dell'Elenco nosologico	Cause di morte	Basilicata		Calabrie							
		Avigliano (ab. 21.130)	Rionero in Vulture (ab. 11.967)	Corigliano Calabro (ab. 16.636)	S. Giovanni in Fiore (ab. 13.054)	Cittanova (ab. 17.241)	Barrafanca (ab. 13.036)	Mussomeli (ab. 12.587)	Niscemi (ab. 18.440)	Pietrapertosa (ab. 11.738)	
140	Anchilostomiasi	—	—	—	—	—	—	—	—	—	
141	Appendicite e tifite	—	—	—	—	—	—	1	—	—	
143	Peritonite senza causa indicata	1	2	—	2	2	2	2	5	—	
123, 124 ^a , 124 ^b , 133, 136, 142, 145	Altre malattie dell'apparecchio digerente	—	3	1	2	1	—	4	—	1	
146 ^a	Nefrite acuta	2	3	2	—	—	2	2	9	1	
146 ^b	Nefrite cronica	5	2	5	7	4	9	9	10	5	
146 ^c e 146 ^d	Altre malattie dei reni e dei loro annessi	1	—	—	—	—	3	—	—	—	
147	Malattie della vescica	1	—	—	1	—	2	—	1	—	
148	Calcoli delle vie urinarie	—	—	—	—	—	—	—	1	—	
149 ^a , 149 ^b , 149 ^c	Altre malattie dell'apparecchio uropoietico e della prostata	—	—	—	—	—	—	—	1	—	
153 ^a , 153 ^b	Malattie dell'utero	—	—	—	—	—	—	—	—	—	
151, 152 e 154	Altre malattie non puerperali degli organi genitali femminili	—	—	—	1	—	—	—	—	—	
160	Febbre puerperale	1	—	—	1	—	—	—	1	—	
156 ^a a 159, 161 a 164	Altre malattie di gravidanza, parto e puerperio	—	—	—	—	2	1	—	2	—	
165 a 170	Malattie della pelle e dei suoi annessi	1	1	—	—	—	—	—	4	1	
171, 174, 175, 176	Malattie delle ossa, delle articolazioni, psioite ed altre malattie degli organi della locomozione	—	—	1	—	—	1	—	—	—	
180	Alcoolismo acuto	—	—	—	—	—	—	—	—	—	
177	Alcoolismo cronico	—	—	—	—	—	—	—	—	—	
181 a 199, 207 a 209	Morti violente accidentali	3	6	4	5	3	—	3	6	2	
200 ^a a 202, 204	Omicidi e infanticidi	—	—	—	—	3	—	—	—	5	
210 a 219	Suicidi	1	1	—	—	—	—	1	—	1	
100, 101, 120, 150, 155, 178 e 179	Altre malattie	—	—	4	—	3	—	—	—	—	
o	Morti per causa ignota o non dichiarata o male indicata	21	1	—	—	—	—	—	—	—	
	TOTALE	298	393	343	346	264	264	257	392	212	

(a) Veggasi la nota a pag. 334.

di popolazione presente superiore a 10.000 abitanti alla data del censimento VIII-A, VIII-B, VIII-C, classificati secondo le cause di morte.

Numero dell'Elenco nosologico	Sicilia															Numero dell'Elenco nosologico	
	Riesi (ab. 17.881)	Valguarnera Caropepe (ab. 17.745)	Centuripe (ab. 16.103)	Militello in Val di Catania (ab. 13.114)	Mineo (ab. 12.361)	Randazzo (ab. 18.215)	Regalbuto (ab. 11.975)	Scordia (ab. 10.929)	Troina (ab. 11.716)	Vizzini (ab. 21.144)	Campobello di Licata (ab. 17.021)	Castel- mini (ab. 16.611)	Menfi (ab. 10.735)	Naro (ab. 20.499)	Palma di Montechiaro (ab. 19.362)		Porto Empedocle (ab. 13.383)
140	—	—	—	—	—	—	—	—	—	—	—	—	—	—	—	—	140
141	1	3	—	—	1	—	1	—	—	—	—	—	—	—	—	—	141
143	1	1	2	1	2	1	3	1	—	3	—	4	—	—	3	—	143
123, 124 ^a , 124 ^b , 133, 136, 142, 145	1	2	—	—	2	1	—	—	—	—	1	2	1	1	2	—	123, 124 ^a , 124 ^b , 133, 136, 142, 145
146 ^a	47	3	—	—	9	1	3	1	4	2	2	—	1	3	3	2	146 ^a
146 ^b	9	17	5	2	8	6	2	1	19	8	7	4	6	7	2	5	146 ^b
146 ^c e 146 ^d	—	—	1	—	—	—	1	—	1	—	—	—	—	—	—	—	146 ^c e 146 ^d
147	—	—	—	—	2	—	—	2	—	—	—	1	—	1	1	1	147
148	—	—	—	—	—	—	—	—	1	—	—	—	—	—	—	—	148
149 ^a , 149 ^b , 149 ^c	—	—	—	—	—	—	—	—	—	—	—	—	—	—	—	—	149 ^a , 149 ^b , 149 ^c
153 ^a , 153 ^b	1	—	—	—	—	—	—	—	—	—	—	—	—	—	—	—	153 ^a , 153 ^b
151, 152 e 154	—	—	—	1	—	—	—	—	—	—	—	—	—	—	—	—	151, 152 e 154
160	—	—	—	1	—	—	—	—	—	—	—	—	1	—	—	—	160
156 ^a a 159, 161 a 164	—	—	1	—	—	—	—	—	2	1	—	—	—	—	1	—	156 ^a a 159, 161 a 164
165 a 170	—	—	—	—	—	—	—	—	1	—	1	—	2	4	1	—	165 a 170
171, 174, 175, 176	—	—	—	—	1	—	—	—	—	—	—	—	—	—	—	1	171, 174, 175, 176
180	—	—	—	—	—	—	—	—	—	—	—	—	—	—	—	—	180
177	—	—	—	—	—	—	—	—	—	—	—	—	—	—	—	—	177
181 a 199, 207 a 209	5	7	—	—	2	5	4	1	4	6	1	4	2	4	4	4	181 a 199, 207 a 209
200 ^a a 202, 204	3	—	—	—	1	1	—	—	—	—	—	1	—	1	3	2	200 ^a a 202, 204
210 a 219	2	—	—	—	—	1	—	—	—	2	—	1	1	1	—	—	210 a 219
100, 101, 120, 150, 155, 178 e 179	1	1	—	—	—	—	—	—	1	—	—	—	—	—	2	—	100, 101, 120, 150, 155, 178 e 179
o	—	1	—	1	—	—	—	—	—	—	—	1	—	—	—	—	o
	492	241	218	169	222	278	225	213	207	289	225	237	131	238	324	221	

Segue TAVOLA VIII. — D) Morti, durante l'anno 1926, nei 98 Comuni aventi un centro del 1° dicembre 1921 (a) non compresi nelle precedenti tavole

Numero dell'Elenco nosologico	Cause di morte	Segue									
		Racalmuto (ab. 12.843)	Raffadali (ab. 10.572)	Ravanusa (ab. 17.939)	Ribera (ab. 12.509)	Sambuca di Sicilia (ab. 11.546)	Carini (ab. 15.162)	Castelbuono (ab. 10.571)	Gargi (ab. 15.955)	Lercara Friddi (ab. 11.205)	
1 a 5	Malattie fetali e vizi congeniti . . .	1	1	1	1	—	—	—	1	2	
6 a 9	Debolezza congenita, immaturità e malattie speciali dei neonati . . .	14	10	30	7	1	19	7	3	7	
10	Vaiuolo e vaiuoloide . . .	—	—	—	—	—	—	—	—	—	
11	Morbillo . . .	1	30	2	—	—	—	—	1	2	
12	Scarlattina . . .	—	3	32	—	—	—	—	—	—	
14 ^a e 14 ^b	Infezioni tifoidee (tifo addominale e paratifi) . . .	4	4	2	—	—	—	—	1	4	
17	Febbre melitense . . .	1	2	—	—	—	—	1	—	—	
19	Meningite cerebro-spinale epidemica . . .	—	—	—	—	—	—	—	—	—	
20	Difterite e croup . . .	—	1	5	—	1	—	—	—	—	
21	Pertosse . . .	—	—	—	9	—	—	—	—	—	
22 ^a e 22 ^b	Influenza . . .	21	16	—	2	—	—	2	2	—	
23 ^a e 23 ^b	Malaria e cachessia palustre . . .	2	2	2	3	—	1	—	5	3	
25	Enterite coleriforme . . .	—	—	—	—	—	—	—	—	—	
26 ^a , 26 ^b , e 26 ^c	Dissenteria . . .	—	1	—	—	—	—	—	1	—	
32	Poliomielite anteriore acuta . . .	1	—	—	—	—	—	—	—	—	
33	Encefalite letargica . . .	—	—	—	—	—	—	—	—	—	
13	Risipola . . .	—	—	—	—	—	—	—	1	—	
35	Setticemia e pioemia (non puerperali) . . .	—	1	2	1	—	2	9	1	—	
36	Pustola maligna, carbonchio . . .	—	—	—	1	—	—	—	—	—	
38	Rabbia . . .	—	—	—	1	—	—	—	—	—	
39	Tetano . . .	—	—	—	1	1	—	—	—	—	
172	Reumatismo articolare acuto . . .	—	—	—	—	—	—	—	—	—	
41	Tubercolosi disseminata { a) acuta . . . b) cronica . . .	—	—	—	—	—	—	—	1	—	
43	Tubercolosi dell'apparechio respiratorio . . .	3	8	7	4	5	6	—	1	8	
42	Tubercolosi delle meningi e del sistema nervoso centrale . . .	—	1	1	—	—	1	—	—	2	
47 a 49	Tubercolosi articolare, delle ossa e della colonna vertebrale . . .	1	1	1	1	1	1	—	—	2	

(a) Veggasi la nota a pag. 334.

di popolazione presente superiore a 10.000 abitanti alla data del censimento VIII-A, VIII-B, VIII-C, classificati secondo le cause di morte.

Sicilia																			Totale dei morti nei 98 Comuni con un centro di popolazione superiore a 10.000 abitanti (ab. 1.502.271)	Numero dell'Elenco nosologico
Misilmeri (ab. 12.603)	Piana dei Greci (ab. 10.399)	Canicattini Bagni (ab. 12.476)	Floridia (ab. 13.890)	Francofonte (ab. 16.842)	Pachino (ab. 17.254)	Palazzo Acreide (ab. 16.893)	Rosolini (ab. 12.893)	Sortino (ab. 10.467)	Spaccaforno (ab. 13.402)	Calatafimi (ab. 10.342)	Castellammare del Golfo (ab. 18.361)	Partanna (ab. 18.141)	Salemi (ab. 19.888)							
2	2	1	1	—	—	1	—	—	—	—	1	1	—	—	94	1 a 5				
11	6	3	10	5	11	5	—	1	9	9	5	18	41	1332	6 a 9					
—	—	—	—	—	—	—	—	—	—	—	—	—	—	—	10					
—	—	—	—	—	1	—	—	—	—	—	—	—	—	601	11					
—	26	—	—	2	—	1	—	—	—	—	9	—	—	183	12					
—	—	2	7	1	1	3	1	1	4	6	4	7	1	232	14 ^a e 14 ^b					
—	—	—	3	—	—	1	—	—	1	2	—	—	—	21	17					
—	—	—	—	—	—	—	—	—	—	—	—	—	—	—	19					
—	2	3	1	—	—	—	—	1	1	—	1	—	—	72	20					
—	—	—	2	—	—	1	—	—	—	—	—	—	1	54	21					
2	—	2	2	—	18	3	1	—	—	—	1	3	—	329	22 ^a e 22 ^b					
—	—	—	2	4	—	1	—	—	25	3	2	3	—	196	23 ^a e 23 ^b					
—	—	—	—	—	—	—	—	—	—	—	—	—	—	—	25					
—	—	—	—	—	—	—	—	—	—	—	—	—	—	11	26 ^a , 26 ^b e 26 ^c					
—	—	—	—	—	—	—	—	—	—	—	—	1	—	19	32					
—	—	—	—	—	—	—	—	—	—	—	—	—	—	8	33					
—	—	—	—	1	—	—	—	—	—	3	—	3	—	55	13					
—	4	—	2	—	1	3	—	1	—	1	—	—	2	142	35					
—	—	—	1	—	—	—	—	—	—	—	—	—	—	12	36					
—	—	—	—	—	—	—	—	—	—	—	—	—	—	1	38					
—	—	—	—	—	—	—	—	—	—	—	—	—	—	20	39					
—	—	1	1	—	—	—	—	—	1	—	—	—	1	25	172					
—	—	—	—	—	—	—	—	—	—	—	—	1	—	12	41 ^a					
—	—	—	—	—	—	—	—	—	—	1	—	—	1	24	41 ^b					
6	3	4	6	13	9	9	6	8	8	8	18	13	7	1064	43					
1	1	2	2	5	3	9	—	1	—	—	1	2	—	154	42					
—	—	—	—	—	—	2	—	—	1	—	—	1	1	61	47 a 49					

Segue TAVOLA VIII. — D) Morti, durante l'anno 1923, nei 98 Comuni aventi un centro del 1° dicembre 1921 (a) non compresi nelle precedenti tavole

Numero dell'Elenco nosologico	Cause di morte	Segue								
		Racalmuto (ab. 12.843)	Raffadali (ab. 10.572)	Ravanusa (ab. 17.939)	Ribera (ab. 12.509)	Sambuca di Sicilia (ab. 11.546)	Carini (ab. 15.162)	Castelbuono (ab. 10.571)	Gangi (ab. 15.955)	Lercara Friddi (ab. 11.205)
44 a 46, 49 ^a e 49 ^b	Tubercolosi dell'intestino e del peritoneo, dell'apparecchio genito-urinario, di altri organi e di organi non specificati	—	2	—	—	—	—	—	—	2
50	Sifilide	—	—	—	—	—	—	—	—	1
16, 18, 24, 27 ^a , 27 ^b , 27 ^c , 27 ^d , 28, 29, 30, 31, 34, 37, 40, 51, 52, 53	Altre malattie infettive	—	1	—	—	—	—	—	—	1
54	Rachitide	—	—	—	—	—	—	—	—	1
55	Pellagra	—	—	—	—	—	—	—	—	—
57, 58, 59	Scorbuto, porpora emorragica, emofilia	—	1	—	2	2	—	—	—	—
60 e 173	Gotta e reumatismo cronico	2	—	—	—	—	—	1	—	—
61	Diabete	2	2	1	—	—	3	1	—	1
62	Marasma senile	30	9	27	29	9	43	41	27	40
63 ^a , 63 ^b , 64 ^a , 64 ^b	Anemie e leucemie	—	2	1	1	—	3	—	3	3
66 ^a	Morbo di Flaiani-Basedow	—	—	—	—	—	—	—	1	—
66 ^b	Altre malattie della ghiandola tiroide	—	—	—	—	—	—	—	1	—
67	Malattie delle ghiandole paratiroidi	—	—	—	—	—	—	—	—	—
69	Malattie delle capsule surrenali (Morbo di Addison)	—	—	—	—	—	—	—	—	—
70 a 80	Tumori maligni	4	4	5	—	1	4	1	2	2
56, 65, 68, 69 ^{bis} , 81, 82	Altre malattie generali	1	1	2	3	—	—	1	1	—
83	Meningite semplice cerebrale e spinale	—	1	—	1	—	—	2	4	1
86	Encefalite	—	—	—	—	—	—	—	1	—
87, 88, 91	Apoplezia, congestione, embolia, trombosi e rammollimento cerebrale	12	4	15	6	26	7	9	12	8
84	Tabe dorsale	1	—	—	—	—	—	—	—	1
89 ^a e 89 ^b	Paralisi senza causa indicata	4	1	—	4	1	10	—	1	2
92	Paralisi progressiva degli alienati o demenza paralitica	—	—	—	—	—	—	—	—	—
93	Altre forme di alienazione mentale	—	—	—	—	—	—	—	—	—
98	Eclampsia infantile	1	1	3	—	—	—	—	—	1
84 ^a , 85, 90, 94, 95, 96, 97, 99	Altre malattie del sistema nervoso	6	1	4	2	—	—	—	3	—

(a) Veggasi la nota a pag. 334.

di popolazione presente superiore a 10.000 abitanti alla data del censimento VIII-A, VIII-B, VIII-C, classificati secondo le cause di morte.

Numero dell'Elenco nosologico	Sicilia																Totale dei morti nei 98 Comuni con un centro di popolazione superiore a 10.000 abitanti (ab. 1.502.271)	Numero dell'Elenco nosologico
	Misilmeri (ab. 12.603)	Piana dei Greci (ab. 10.399)	Canicattini Bagni (ab. 12.476)	Floridia (ab. 13.890)	Francofonte (ab. 16.842)	Pachino (ab. 17.254)	Palazzolo Acreide (ab. 16.893)	Rosolini (ab. 12.893)	Sortino (ab. 10.467)	Spaccaforno (ab. 13.402)	Calatafimi (ab. 10.342)	Castellammare del Golfo (ab. 18.361)	Partanna (ab. 18.141)	Salermi (ab. 19.888)				
44 a 46, 49 ^a e 49 ^b	—	—	1	—	—	3	—	—	—	—	—	—	—	—	—	161	44 a 46, 49 ^a e 49 ^b	
50	—	—	—	—	—	—	—	—	—	—	—	—	—	—	—	32	50	
16, 18, 24, 27 ^a , 27 ^b , 27 ^c , 27 ^d , 28, 29, 30, 31, 34, 37, 40, 51, 52, 53	1	—	1	1	—	1	—	—	—	—	—	—	—	—	—	35	16, 18, 24, 27 ^a , 27 ^b , 27 ^c , 27 ^d , 28, 29, 30, 31, 34, 37, 40, 51, 52, 53	
54	—	—	—	—	—	1	—	—	—	—	—	—	—	—	—	22	54	
55	—	—	—	—	—	—	—	—	—	—	—	—	—	—	—	—	55	
57, 58, 59	—	—	—	—	—	—	—	—	2	—	—	—	—	—	—	28	57, 58, 59	
60 e 173	1	—	—	—	—	—	—	—	—	—	—	—	—	—	—	22	60 e 173	
61	—	—	—	—	—	1	—	—	—	1	1	2	2	1	—	77	61	
62	35	17	20	15	18	23	13	12	12	31	23	33	45	34	2460	62		
63 ^a , 63 ^b , 64 ^a , 64 ^b	2	—	1	1	—	—	—	—	—	—	—	—	—	—	89	63 ^a , 63 ^b , 64 ^a , 64 ^b		
66 ^a	—	—	—	—	—	—	—	—	—	—	—	—	—	—	4	66 ^a		
66 ^b	—	—	—	—	—	—	—	—	—	—	—	—	—	—	3	66 ^b		
67	—	—	—	—	—	—	—	—	—	—	—	—	—	—	4	67		
69	—	—	—	—	—	—	—	—	—	—	—	—	—	—	8	69		
70 a 80	—	—	—	—	—	—	—	—	—	—	—	—	—	—	—	389	70 a 80	
56, 65, 68, 69 ^{bis} , 81, 82	—	—	—	—	—	—	—	—	—	—	—	—	—	—	105	56, 65, 68, 69 ^{bis} , 81, 82		
83	5	5	—	—	—	—	—	—	—	1	1	2	—	—	246	83		
86	—	—	1	—	—	—	—	—	—	—	—	2	—	—	30	86		
87, 88, 91	2	—	11	6	12	15	13	27	24	9	13	22	24	18	1525	87, 88, 91		
84	2	—	—	—	—	—	—	—	—	—	—	—	—	—	14	84		
89 ^a e 89 ^b	8	3	1	4	—	—	—	—	—	—	—	—	—	—	177	89 ^a e 89 ^b		
92	—	—	—	—	—	—	—	—	—	—	—	—	—	—	—	1	92	
93	—	—	—	—	—	—	—	—	—	—	—	—	—	—	—	4	93	
98	—	—	—	—	—	—	—	—	—	—	—	—	—	—	—	595	98	
84 ^a , 85, 90, 94, 95, 96, 97, 99	—	2	—	2	—	—	—	—	—	—	—	—	—	—	132	84 ^a , 85, 90, 94, 95, 96, 97, 99		

Segue TAVOLA VIII. — D) Morti, durante l'anno 1926, nel 98 Comuni aventi un centro del 1° dicembre 1921 (a) non compresi nelle precedenti tavole

di popolazione presente superiore a 10.000 abitanti alla data del censimento VIII-A, VIII-B, VIII-C, classificati secondo le cause di morte.

Numero dell'Elenco nosologico	Cause di morte	Segue										Sicilia													Totale dei morti nel 98 Comuni con un centro di popolazione superiore a 10.000 abitanti (ab. 1.502.271)	Numero dell'Elenco nosologico
		Racalmuto (ab. 12.843)	Raffadali (ab. 10.572)	Ravanusa (ab. 17.939)	Kibera (ab. 12.509)	Sambuca di Sicilia (ab. 11.546)	Carini (ab. 15.162)	Castelbuono (ab. 10.571)	Gangi (ab. 15.955)	Lercara Friddi (ab. 11.205)	Misilmeri (ab. 12.603)	Piana dei Greci (ab. 10.399)	Caniattini Bagni (ab. 12.476)	Florida (ab. 13.890)	Francofonte (ab. 16.842)	Pachino (ab. 17.254)	L'alizzolo Acreide (ab. 16.893)	Rosolini (ab. 12.893)	Sortino (ab. 10.467)	Spaccaforno (ab. 13.402)	Calatafimi (ab. 10.342)	Castellammare del Golfo (ab. 18.361)	Partanna (ab. 18.141)	Salemi (ab. 19.888)		
103	Bronchite acuta	4	—	20	29	3	1	7	4	9	—	—	2	1	14	5	26	40	5	2	2	1	21	5	1081	103
104	Bronchite cronica	5	2	8	2	2	1	2	1	2	—	—	1	2	—	3	5	19	4	1	2	4	3	458	104	
105	Malattie della pleura	—	—	1	—	—	2	1	—	—	—	—	1	—	2	2	1	—	1	1	1	—	2	117	105	
107 ^a e 107 ^b	Polmonite crupale	7	8	12	11	3	19	3	7	6	—	—	8	20	12	34	9	20	14	10	8	9	7	7	1498	107 ^a e 107 ^b
108	Bronco polmonite acuta (compresa la bronchite capillare)	32	34	23	12	8	8	38	29	15	—	—	11	24	22	21	25	40	13	50	8	45	6	43	3284	108
102 ^a , 102 ^b , 106, 109 ^a , 109 ^b , 110 ^a , 110 ^b , 111, 112	Altre malattie dell'apparecchio respiratorio (esclusa la tubercolosi)	1	—	2	2	—	—	—	1	6	—	—	1	1	—	—	—	—	—	3	—	1	1	4	152	102 ^a , 102 ^b , 106, 109 ^a , 109 ^b , 110 ^a , 110 ^b , 111, 112
113 ^a	Aneurisma	—	—	—	—	—	—	—	2	—	—	—	—	—	—	—	—	—	—	—	—	—	—	—	18	113 ^a
113 ^b e 113 ^c	Arteriosclerosi ed altre malattie delle arterie	2	13	1	2	1	—	8	2	—	—	—	—	—	—	—	2	—	1	—	1	—	2	208	113 ^b e 113 ^c	
117 ^a , 117 ^b e 118	Malattie del cuore e del pericardio	11	8	17	11	17	18	22	33	32	—	—	9	11	21	16	29	4	12	6	6	16	16	19	2047	117 ^a , 117 ^b e 118
119	Angina pectoris	—	—	—	—	—	1	—	2	—	—	—	1	—	—	—	—	1	—	—	—	1	1	—	52	119
114, 115, 116, 121, 122	Altre malattie dell'apparecchio circolatorio	—	—	1	—	—	—	—	1	—	—	—	—	1	—	—	—	—	—	—	—	—	—	1	25	114, 115, 116, 121, 122
125 ^a	Ulcera dello stomaco	—	—	—	1	—	—	—	—	—	—	—	—	1	1	—	—	—	2	—	1	—	—	1	26	125 ^a
125 ^b	Ulcera del duodeno	—	—	—	—	—	—	—	1	—	—	—	—	—	—	—	—	—	—	—	—	—	—	—	7	125 ^b
126	Altre malattie dello stomaco	2	1	—	—	2	1	2	—	1	—	—	1	4	4	—	—	1	1	2	—	—	—	—	120	126
127 ^a e 127 ^b	Cirrosi epatica	3	—	5	—	2	1	—	—	1	—	—	1	1	4	4	—	—	4	2	—	2	1	—	160	127 ^a e 127 ^b
129	Calcoli biliari	—	—	—	1	—	1	—	1	—	—	—	1	—	—	—	—	—	—	—	—	1	—	—	19	129
128, 130, 132	Atrofia gialla acuta del fegato, ittero grave ed altre malattie del fegato (escluso l'echinococco)	1	—	1	2	—	—	—	—	1	—	—	2	1	2	1	—	2	1	—	2	1	1	1	106	128, 130, 132
134 ^a	Enteriti (al di sotto di 2 anni)	52	69	98	31	15	17	18	13	28	—	—	29	46	41	53	37	60	49	58	19	18	31	14	4039	134 ^a
134 ^b	Enteriti (da 2 anni in su)	17	3	26	5	8	5	5	7	6	—	—	4	13	25	17	14	7	7	22	10	6	7	9	965	134 ^b
135	Volvolo, occlusione intestinale	—	—	2	1	—	—	—	2	2	—	—	1	—	—	1	3	—	—	1	—	—	1	2	79	135
137	Ernie intestinali e addominali	1	—	1	2	—	—	3	1	—	—	—	—	1	1	1	2	—	—	—	2	—	—	2	69	137
131, 138	Malattie da echinococco	—	—	—	—	—	—	—	—	—	—	—	—	—	—	—	—	—	—	—	—	—	—	1	5	131, 138
139 ^a , 139 ^b , 139 ^c , 139 ^d , 139 ^e , 139 ^f	Malattie da parassiti intestinali (escluso l'echinococco e l'anchilostoma)	—	—	—	—	—	—	—	—	1	—	—	—	—	—	—	—	—	—	—	—	—	—	—	16	139 ^a , 139 ^b , 139 ^c , 139 ^d , 139 ^e , 139 ^f

(a) Veggasi la nota a pag. 334.

TAVOLA IX. — Morti nel Regno, durante l'anno 1926, per causa violenta

accidentale, classificati secondo il sesso, l'età e la specie dell'infortunio.

Numero dell'Elenco nosologico	Cause delle morti accidentali	Complesso						Numero dei morti classificati per età																Numero dell'Elenco nosologico		
		Fino a 1 anno			da 1 a 4 anni			da 5 a 14 anni		da 15 a 29 anni		da 30 a 39 anni		da 40 a 49 anni		da 50 a 59 anni		da 60 a 69 anni		da 70 in su		Età ignota				
		TOTALE	Maschi	Femmine	Maschi	Femmine	Maschi	Femmine	Maschi	Femmine	Maschi	Femmine	Maschi	Femmine	Maschi	Femmine	Maschi	Femmine	Maschi	Femmine	Maschi	Femmine	Maschi		Femmine	
181	Per annegamento	1676	1270	406	10	4	273	199	191	49	317	48	94	23	100	26	97	17	95	18	92	21	1	1	181	
182	Per freddo	176	150	26	10	3	—	—	2	—	11	1	2	—	12	—	38	5	31	9	41	7	3	1	182	
184	Per insolazione	49	34	15	—	2	—	2	9	1	8	2	3	2	4	1	6	2	3	1	1	2	—	—	184	
185	Per fulminazione :																									
	a) naturale	184	137	47	—	—	—	3	16	7	49	14	18	6	19	2	14	8	14	5	5	2	2	—	185 ^a	
	b) da apparecchi elettrici	227	209	18	—	—	3	2	25	5	96	8	39	1	27	2	13	—	4	—	2	—	—	—	185 ^b	
186	Per caduta	4080	3270	810	25	13	112	62	280	76	611	61	332	38	403	70	461	93	496	139	544	258	6	—	186	
187	Per lesioni causate da scoppio di esplosivi, di armi da fuoco, di mine, ecc.	508	436	72	1	2	12	8	75	22	208	16	54	6	37	6	30	4	15	5	3	3	1	—	187	
188	Per ferite con armi da punta o da taglio	37	24	13	—	—	5	2	5	2	3	2	5	2	2	—	2	2	—	1	2	2	—	—	188	
189	Per lesioni prodotte da macchine agrarie o industriali	77	75	2	—	—	2	—	3	—	33	—	11	1	6	—	13	1	6	—	1	—	—	—	189	
190	Per schiacciamento	2560	2180	380	6	2	113	59	215	62	587	49	327	26	265	36	259	45	232	42	174	56	2	3	190	
191	Per violenze di animali	177	147	30	1	2	2	5	22	5	26	1	16	2	22	1	17	6	23	3	18	5	—	—	191	
192	Per ustioni, escluse le morti per incendio	1994	959	1035	47	49	582	486	83	150	56	55	31	27	35	25	19	31	26	46	77	163	3	3	192	
193	Morti negli incendi	30	14	16	—	1	3	1	1	—	—	3	—	—	—	2	3	—	5	4	2	5	—	—	193	
194	Per soffocamento meccanico	80	51	29	21	17	6	5	4	2	7	—	4	1	2	—	2	1	2	2	3	1	—	—	194	
195	Assorbimento di gas irrespirabili o tossici	185	145	40	5	7	10	5	8	2	38	7	15	4	23	3	18	2	14	2	13	7	1	1	195	
196	Morsi di vipera o di altri animali velenosi	11	6	5	2	—	1	1	—	—	—	—	1	1	1	1	—	1	1	1	—	—	—	—	196	
197	Per avvelenamento con sostanze alimentari	71	32	39	2	13	3	6	8	3	7	8	3	1	2	3	1	2	3	2	3	1	—	—	197	
198	Per altri avvelenamenti acuti	121	65	56	1	1	25	32	6	4	6	7	4	2	3	2	5	1	9	3	6	4	—	—	198	
199	Per cause diverse o non determinate	146	114	32	1	—	—	1	5	1	23	1	17	2	15	3	19	5	21	9	9	10	4	—	199	
207	Frattura (senza altra indicazione)	4	3	1	—	—	—	—	—	—	1	—	—	—	2	—	—	1	—	—	—	—	—	—	—	207
208	Altre violenze esterne	233	176	57	4	2	19	11	18	6	24	4	13	6	14	4	23	4	29	4	32	16	—	—	208	
209	Morti violente, la cui causa è sconosciuta	33	24	9	—	—	—	—	1	—	6	5	3	1	5	—	4	—	4	3	1	—	—	—	209	
	TOTALE	12659	9521	3138	136	118	1171	890	977	397	2117	292	992	152	999	187	1044	231	1033	299	1029	563	23	9		

TAVOLA X. — Morti nel Regno, durante l'anno 1926, per causa violenta accidentale, classificati secondo il sesso ed i mesi e secondo la specie dell'infortunio.

Numero dell'Elenco nosologico	Cause delle morti accidentali	Gennaio		Febbraio		Marzo		Aprile		Maggio		Giugno		Luglio		Agosto		Settembre		Ottobre		Novembre		Dicembre		In complesso		Numero dell'Elenco nosologico	
		Maschi	Femmine	Maschi	Femmine	Maschi	Femmine	Maschi	Femmine	Maschi	Femmine	Maschi	Femmine	Maschi	Femmine	Maschi	Femmine	Maschi	Femmine	Maschi	Femmine	Maschi	Femmine	Maschi	Femmine	Maschi	Femmine		
		181	Per annegamento	44	14	56	16	62	20	78	39	113	38	155	53	225	57	199	35	105	33	69	34	95	40	69	27		1270
182	Per freddo	59	10	22	2	18	2	1	—	3	1	2	—	—	—	(a) 3	(a) 2	1	1	1	1	6	2	34	5	150	26	182	
184	Per insolazione	—	—	—	—	—	—	—	—	—	—	8	1	8	5	9	6	9	3	—	—	—	—	—	—	34	15	184	
185	Per fulminazione:																												
	a) naturale	2	—	4	—	1	—	5	1	7	3	22	5	24	5	11	9	39	16	7	2	11	5	4	1	137	47	185 ^a	
	b) da apparecchi elettrici	13	—	14	—	16	—	11	1	18	1	24	1	23	4	19	4	21	1	18	3	20	3	12	—	209	18	185 ^b	
186	Per caduta	195	53	209	50	271	46	238	60	257	54	321	89	315	85	394	90	353	81	263	75	222	52	232	75	3270	810	186	
187	Per lesioni causate da scoppio di esplosivi, di armi da fuoco, di mine, ecc.	27	7	23	8	40	6	30	4	32	4	35	—	51	6	45	14	47	8	45	7	30	5	31	3	436	72	187	
188	Per ferite con armi da punta o da taglio	1	—	1	1	2	—	1	2	3	2	2	—	4	—	1	2	5	2	1	2	2	1	1	1	24	13	188	
189	Per lesioni prodotte da macchine agricole o industriali	3	—	2	—	3	—	4	1	6	1	10	—	10	—	11	—	6	—	7	—	4	—	9	—	75	2	189	
190	Per schiacciamento	142	17	121	19	193	34	163	40	196	32	186	21	207	36	181	44	235	43	217	39	171	31	168	24	2180	380	190	
191	Per violenze di animali	6	—	6	—	7	2	12	3	14	1	18	4	12	8	20	4	15	2	18	2	10	3	9	1	147	30	191	
192	Per ustioni, escluse le morti per incendio	105	166	84	95	80	119	64	79	52	60	66	58	77	70	97	55	67	55	79	74	71	62	117	142	959	1035	192	
193	Morti negli incendi	3	1	2	3	—	2	1	—	1	1	1	2	1	1	3	—	—	1	—	—	—	—	—	2	5	14	16	193
194	Per soffocamento meccanico	3	5	5	1	3	2	2	—	5	2	7	3	3	4	6	4	4	1	4	1	5	4	4	2	51	29	194	
195	Assorbimento di gas irrespirabili o tossici	11	4	10	2	9	2	8	1	8	2	8	3	11	7	8	1	17	2	33	3	9	7	13	6	145	40	195	
196	Morsi di vipera o di altri animali velenosi	—	—	1	—	—	—	—	—	—	—	2	—	1	2	1	3	—	—	1	—	—	—	—	—	6	5	196	
197	Per avvelenamento con sostanze alimentari	1	6	1	5	3	7	—	—	1	1	5	1	3	4	1	2	2	1	3	4	10	8	2	—	32	39	197	
198	Per altri avvelenamenti acuti	4	3	6	1	1	6	4	5	6	4	7	1	10	6	6	5	5	6	8	8	5	8	3	3	65	56	198	
199	Per cause diverse o non determinate	—	1	1	1	4	2	7	—	3	1	10	3	16	8	11	2	19	1	16	7	12	2	15	4	114	32	199	
207	Frattura (senza altra indicazione)	—	—	1	—	1	—	—	—	—	1	1	—	—	—	—	—	—	—	—	—	—	—	—	—	3	1	207	
208	Altre violenze esterne	2	1	6	2	7	3	14	2	18	8	13	7	20	4	30	5	20	3	17	8	19	4	10	10	176	57	208	
209	Morti violente, la cui causa è sconosciuta	2	1	3	—	1	—	2	1	2	1	3	—	4	4	—	—	3	1	2	—	1	—	1	1	24	9	209	
	TOTALE	623	289	578	206	722	253	645	239	745	218	906	252	1025	316	1056	287	973	261	809	270	703	237	736	310	9521	3138		

(a) Morti per assideramento in località situate in alta montagna.

TAVOLA XI. — Maschi morti nel Regno, durante l'anno 1926, classificati secondo la professione o condizione

Professioni o condizioni	Totale dei maschi da 15 anni in su morti per causa violenta accidentale	Per annegamento	Per freddo	Per insolazione	Per fulminazione		Per caduta	Per lesioni causate da scoppio di esplosivi, di armi da fuoco, di mine, ecc.	Per ferite con armi da punta o da taglio
					naturale	da apparecchi elettrici			
Agricoltori in proprio, enfiteuti, fittavoli, fattori, mezzadri, coloni, giornalieri e braccianti di campagna, terrazzieri, carbonai, mandriani, guardaboschi, ecc.	2762	298	53	16	86	30	1207	121	8
Industriali e commercianti (padroni, direttori di aziende)	88	8	1	—	3	1	35	3	—
Venditori di derrate alimentari e di merci varie o non specificate	109	7	1	1	1	—	44	2	1
Albergatori, trattori, osti, caffettieri e rivenditori di sale e tabacchi	29	8	—	—	—	1	11	1	—
Spedizionieri, commissionari, rappresentanti e sensali	62	12	—	—	1	—	23	1	—
Minatori, cavaatori e solfatai	182	2	—	—	1	2	51	33	—
Falegnami, carrozzieri, ebanisti e verniciatori	184	33	—	—	1	6	89	5	—
Mugnai, fornai, pastai e addetti alle industrie alimentari	92	14	1	—	1	2	29	4	1
Calzolai, sellai e guantai	99	16	8	—	—	1	38	3	1
Metallurgici e meccanici	358	33	3	—	2	57	112	24	—
Orologiai, orefici, argentieri e ottici	6	2	—	—	—	—	3	—	—
Fornaciari e vetrai	35	2	—	—	—	—	15	2	1
Muratori, manovali, lastricatori, stuccatori, imbianchini, pittori di stanze, scalpellini, marmisti e segatori di pietre	835	52	8	3	6	21	397	31	—
Tessitori	28	5	2	—	—	2	10	—	—
Sarti	37	2	3	—	1	2	15	1	—
Operai chimici in genere	22	—	1	—	—	—	—	6	—
Tipografi e cartai	15	5	—	—	—	1	4	1	—
Altri operai e operai non specificati	392	39	3	1	3	34	131	19	1
Cocchieri, carrettieri, ecc.	293	15	1	—	—	1	93	7	—

per causa violenta accidentale, in età da 15 anni in su, e secondo la specie dell'infortunio.

Per lesioni prodotte da macchine agrarie o industriali	Per schiacciamento	Per violenze di animali	Per ustioni, escluse le morti per incendio	Morti negli incendi	Per soffocamento meccanico	Assorbimento di gas ir- respirabili o tossici	Morsi di vipera o di altri animali velenosi	Per avvelenamento con sostanze alimentari	Per altri avvelenamenti acuti	Per cause diverse o non determinate	Frattura (senza altra indicazione)	Altre violenze esterne	Morti violente, la cui causa è sconosciuta
24	526	82	96	4	9	52	2	13	16	43	3	69	4
—	32	—	1	—	—	1	—	—	1	2	—	—	—
—	41	1	4	—	—	1	—	—	1	2	—	2	—
—	5	—	—	1	—	—	—	—	—	—	—	1	1
—	21	1	1	—	—	1	—	—	—	1	—	—	—
—	64	3	12	—	—	8	—	—	—	3	—	3	—
3	38	—	1	—	—	3	—	—	2	1	—	1	1
6	24	—	2	—	1	2	—	—	—	1	—	3	1
1	20	—	4	—	—	2	—	—	—	2	—	3	—
9	92	—	15	—	—	3	—	—	1	6	—	1	—
—	1	—	—	—	—	—	—	—	—	—	—	—	—
1	11	—	1	—	—	1	—	—	—	—	—	1	—
9	238	1	24	—	—	13	—	3	5	14	—	10	—
1	8	—	—	—	—	—	—	—	—	—	—	—	—
—	10	—	—	—	—	1	—	—	—	1	—	—	1
—	2	—	12	—	—	—	—	—	—	—	—	—	1
—	3	—	1	—	—	—	—	—	—	—	—	—	—
11	109	2	18	—	—	8	—	—	1	3	—	6	3
—	143	13	5	1	2	1	—	—	—	7	—	3	1

Segue TAVOLA XI. — Maschi morti nel Regno, durante l'anno 1926, classificati secondo la professione o condizione

Professioni o condizioni	Totale dei maschi da 15 anni in su morti per causa violenta accidentale	Per annegamento	Per freddo	Per insolazione	Per fulminazione		Per caduta	Per lesioni causate da scoppio di esplosivi, di armi da fuoco, di mine, ecc.	Per ferite con armi da punta o da taglio
					naturale	da apparecchi elettrici			
Tramvieri, ferrovieri, ecc.	121	7	—	—	3	3	27	2	—
Marinai, barcaioli e pescatori	92	42	—	1	1	5	23	6	—
Facchini, spazzini e cantonieri	97	9	4	—	—	1	38	—	—
Barbieri	22	5	—	—	—	1	8	2	—
Corpi armati (escluso l'esercito)	28	4	—	—	—	1	5	10	—
Sottufficiali e soldati di terra, di mare e d'aria	115	21	1	1	1	—	37	18	—
Venditori ambulanti, venturieri e saltimbanchi	75	10	8	—	1	—	28	2	—
Personale subalterno dello Stato e degli altri Enti pubblici	45	4	2	—	1	—	12	2	—
Addetti a servizi domestici, garzoni e camerieri addetti ad esercizi pubblici	74	7	4	—	1	1	25	1	—
Sacerdoti e monaci	15	—	1	—	—	—	5	—	—
Insegnanti	6	—	1	—	—	—	3	—	—
Medici e chirurghi	20	—	—	—	—	1	12	2	—
Professioni liberali	44	3	1	—	1	2	17	1	—
Arti belle	10	—	—	—	—	—	6	—	—
Ufficiali di terra, di mare e d'aria	24	4	—	—	—	—	15	1	—
Impiegati pubblici e privati	111	9	1	1	1	2	33	9	—
Pensionati	91	8	3	—	—	—	40	4	—
Proprietari e benestanti	172	17	5	—	—	—	78	4	1
Studenti	56	26	—	—	—	—	13	3	—
R. Guardia di Finanza e varie Milizie . .	19	7	2	—	—	—	1	3	—
Ricoverati, senza professione e invalidi	372	60	20	1	5	3	120	14	—
TOTALE	7237	796	138	25	121	181	2853	348	14

per causa violenta accidentale, in età da 15 anni in su, e secondo la specie dell'infortunio.

Per lesioni prodotte da macchine agrarie o industriali	Per schiacciamento	Per violenze di animali	Per ustioni, escluse le morti per incendio	Morti negli incendi	Per soffocamento meccanico	Assorbimento di gas ir- respirabili o tossici	Morsi di vipera o di altri animali velenosi	Per avvelenamento con sostanze alimentari	Per altri avvelenamenti acuti	Per cause diverse o non determinate	Frattura (senza altra indicazione)	Altre violenze esterne	Morti violente, la cui causa è sconosciuta
—	75	—	4	—	—	—	—	—	—	—	—	—	—
—	6	1	2	1	—	3	—	—	—	—	—	1	—
—	36	—	2	2	—	—	1	—	1	—	—	2	1
—	3	—	—	—	—	2	—	—	1	—	—	—	—
—	5	—	—	—	—	—	—	—	—	—	—	2	1
—	27	3	3	—	—	1	—	—	—	2	—	—	—
1	18	1	—	—	—	2	—	—	—	1	—	3	—
—	21	1	—	—	1	—	—	—	—	—	—	1	—
—	24	1	3	—	—	2	—	—	—	1	—	3	1
—	7	—	—	1	—	1	—	—	—	—	—	—	—
—	2	—	—	—	—	—	—	—	—	—	—	—	—
—	3	—	2	—	—	—	—	—	—	—	—	1	—
—	13	—	2	—	1	—	—	1	—	—	—	—	—
—	2	—	—	—	—	2	—	—	—	—	—	—	—
—	2	—	1	—	—	—	—	—	1	—	—	—	—
1	44	—	4	—	1	3	—	—	—	2	—	—	—
1	18	1	7	—	—	2	—	—	2	1	—	3	1
1	36	4	9	—	1	3	—	2	1	4	—	6	1
—	13	—	1	—	—	—	—	—	—	—	—	—	—
—	5	—	—	—	—	—	—	—	—	—	—	—	1
1	98	7	10	—	4	3	—	—	1	11	—	10	4
70	1846	122	247	10	20	122	3	19	33	103	3	135	23

TAVOLA XII. — Suicidi, nell'anno 1926, classificati per sesso, per mesi

	REGNO		Piemonte		Liguria		Lombardia		Venezia Tridentina		
	Totale	M.	F.	M.	F.	M.	F.	M.	F.	M.	F.
Gennaio	243	185	58	23	3	15	3	30	7	2	1
Febbraio	290	218	72	25	8	16	4	35	10	3	4
Marzo	324	252	72	28	10	14	5	37	7	5	—
Aprile	359	270	89	37	14	16	3	28	12	9	1
Maggio	387	287	100	40	15	16	2	49	17	2	1
Giugno	390	301	89	36	12	19	3	42	7	4	2
Luglio	401	309	92	47	11	9	7	51	17	5	2
Agosto	381	276	105	28	12	17	2	51	16	4	2
Settembre	303	224	79	27	15	13	5	36	5	3	3
Ottobre	265	205	60	22	3	5	2	34	9	6	2
Novembre	266	197	69	29	8	10	4	31	6	3	3
Dicembre	262	193	69	36	9	4	8	22	6	6	2
Per annegamento	646	422	224	70	38	13	5	61	22	7	9
Con arma da fuoco	1014	945	69	104	8	63	5	142	4	11	3
Con arma da punta o da taglio	141	116	25	15	3	3	—	19	4	3	1
Per impiccamento o strangolamento	913	734	179	119	36	18	7	96	19	20	6
Per precipitazione	394	259	135	24	10	36	20	30	18	4	2
Per schiacciamento	210	176	34	27	4	8	—	56	9	3	2
Per ingestione di veleni	441	193	248	11	20	7	8	27	37	3	—
Per assorbimento di gas velenosi	85	52	33	7	1	6	3	13	6	—	—
Con altro mezzo o con mezzo non determinato	27	20	7	1	—	—	—	2	—	1	—
TOTALE	3871	2917	954	378	120	154	48	446	119	52	23

Mesi

Mezzi o modi di uccisione

e per mezzi o modi di uccisione e distribuiti per compartimenti.

	Veneto		Venezia Giulia e Zara		Emilia		Toscana		Marche		Umbria		Lazio		Abruzzi e Molise		Campania		Puglia		Basilicata		Calabria		Sicilia		Sardegna	
	M.	F.	M.	F.	M.	F.	M.	F.	M.	F.	M.	F.	M.	F.	M.	F.	M.	F.	M.	F.	M.	F.	M.	F.	M.	F.	M.	F.
Gennaio	24	11	9	5	24	4	12	1	4	3	3	1	8	2	2	5	7	5	5	—	2	—	2	—	11	5	2	2
Febbraio	32	8	11	4	28	13	22	3	5	1	3	1	5	2	6	1	6	9	1	1	—	—	1	—	16	2	3	1
Marzo	34	5	9	6	31	11	28	5	8	3	2	1	15	7	3	—	16	5	5	3	—	1	1	—	11	2	5	1
Aprile	30	6	7	4	29	11	23	6	5	4	3	1	8	4	14	4	22	6	9	3	4	1	4	1	21	6	1	2
Maggio	40	12	17	5	37	15	21	5	5	—	3	3	8	5	2	2	13	7	9	1	3	1	—	2	19	7	3	—
Giugno	43	10	14	2	27	16	21	10	8	—	5	—	20	4	11	2	17	9	7	5	—	—	5	—	17	5	5	2
Luglio	42	9	5	6	38	9	19	7	10	1	9	—	10	1	4	1	20	10	9	3	2	2	3	2	19	4	7	—
Agosto	31	12	5	6	37	10	18	6	6	1	4	1	15	4	10	3	14	11	12	6	1	3	3	2	16	7	4	1
Settembre	27	2	11	5	28	10	11	7	7	2	2	—	13	5	3	2	16	9	6	3	3	1	1	1	12	2	5	2
Ottobre	20	9	7	5	20	9	19	8	7	1	1	—	10	2	2	—	11	3	7	—	3	—	5	—	18	5	8	2
Novembre	22	6	8	6	24	6	11	6	4	2	3	2	15	1	4	2	8	6	2	4	—	—	4	1	15	4	4	2
Dicembre	23	5	10	4	27	10	18	3	4	2	3	—	7	2	3	1	7	5	7	5	—	—	4	—	9	5	3	2
Per annegamento	75	36	17	16	52	36	26	9	12	3	4	2	18	2	11	6	14	10	15	15	2	2	3	1	13	9	9	3
Con arma da fuoco	97	8	28	3	100	4	69	8	15	3	18	1	50	5	24	—	71	3	25	—	10	—	17	—	82	12	19	2
Con arma da punta o da taglio	16	5	4	1	16	2	8	3	2	1	2	1	5	—	4	—	4	1	1	1	—	—	6	—	6	1	2	1
Per impiccamento o strangolamento	119	15	24	2	108	34	70	12	25	5	8	3	21	6	11	4	15	6	15	2	4	2	4	3	42	14	15	3
Per precipitazione	19	8	6	3	27	20	25	7	11	2	4	2	23	12	8	7	23	11	8	4	1	—	—	1	10	4	—	4
Per schiacciamento	17	5	5	1	28	3	8	7	4	1	1	—	2	—	—	—	3	—	6	—	1	—	—	—	7	1	—	1
Per ingestione di veleni	16	15	20	27	7	14	16	18	3	3	2	1	11	11	5	6	26	53	9	12	—	5	3	4	22	11	5	3
Per assorbimento di gas velenosi	6	3	5	3	11	9	—	3	—	2	1	—	1	1	—	—	1	1	—	—	—	—	—	—	1	1	—	—
Con altro mezzo o con mezzo non determinato	3	—	4	2	1	2	1	—	1	—	1	—	3	2	1	—	—	—	—	—	—	—	—	—	1	1	—	—
TOTALE	368	95	113	58	350	124	223	67	73	20	41	10	134	39	64	23	157	85	79	34	13	9	33	9	134	54	50	17

TAVOLA XIII — Suicidi nel Regno, durante l'anno 1926, classificati secondo i mezzi
o modi di uccisione, il sesso e l'età.

Età	Complesso			Per annegamento		Con arma da fuoco		Con arma da punta o da taglio		Per impiccamento o strangolamento		Per precipitazione		Per schiacciamento		Per ingestione di veleni		Per assorbimento di gas velenosi		Con altro mezzo o con mezzo non determinato	
	Totale	M.	F.	M.	F.	M.	F.	M.	F.	M.	F.	M.	F.	M.	F.	M.	F.	M.	F.	M.	F.
Fino a 15 anni	21	15	6	1	—	1	3	—	—	11	1	—	—	1	1	1	1	—	—	—	—
Da 15 a 19 anni	243	140	103	16	23	72	11	—	—	28	12	3	3	13	6	6	47	2	—	—	1
» 20 » 24 »	487	350	137	22	18	214	19	3	2	49	24	17	17	19	7	18	47	3	3	5	—
» 25 » 29 »	377	271	106	22	15	127	12	9	2	52	15	16	21	17	5	28	33	—	3	—	—
» 30 » 39 »	587	412	175	52	40	149	8	20	8	99	32	26	27	26	7	27	41	10	8	3	4
» 40 » 49 »	623	480	143	44	32	127	8	27	4	152	38	48	19	30	3	38	34	11	4	3	1
» 50 » 59 »	680	559	121	111	37	128	3	23	4	162	28	51	18	34	3	33	18	13	10	4	—
» 60 » 69 »	505	416	89	94	30	75	5	21	4	116	21	48	9	25	2	28	15	7	3	2	—
» 70 » 79 »	278	219	59	50	22	42	—	10	1	51	7	39	16	8	—	11	11	5	1	3	1
» 80 anni in su	55	42	13	9	6	6	—	3	—	11	—	9	5	2	—	2	1	—	1	—	—
Età ignota	15	13	2	1	1	4	—	—	—	3	1	2	—	1	—	1	—	1	—	—	—
TOTALE	3871	2917	954	422	224	945	69	116	25	734	179	259	135	176	34	193	248	52	33	20	7

TAVOLA XIV. — Suicidi nel Regno, durante l'anno 1926, classificati secondo lo stato civile, il sesso e i mezzi o modi di uccisione.

Mezzi o modi di uccisione	Complesso			Celibi e nubili			Coniugati			Vedovi			Stato civile ignoto		
	Totale	Maschi	Femmine	Totale	Maschi	Femm.	Totale	Maschi	Femm.	Totale	Maschi	Femm.	Totale	Maschi	Femm.
Per annegamento	646	422	224	192	124	68	326	220	106	112	63	49	16	15	1
Con arma da fuoco	1014	945	69	545	506	39	380	355	25	69	64	5	20	20	—
Con arma da punta o da taglio . . .	141	116	25	43	36	7	67	54	13	29	24	5	2	2	—
Per impiccamento o strangolamento .	913	734	179	308	246	62	456	376	80	132	97	35	17	15	2
Per precipitazione	394	259	135	141	90	51	181	125	56	63	37	26	9	7	2
Per schiacciamento	210	176	34	102	79	23	83	74	9	14	13	1	11	10	1
Per ingestione di veleni	441	193	248	197	70	127	182	94	88	54	21	33	8	8	—
Per assorbimento di gas velenosi . .	85	52	33	32	20	12	29	18	11	21	12	9	3	2	1
Con altro mezzo o con mezzo non de- terminato	27	20	7	13	8	5	13	11	2	1	1	—	—	—	—
TOTALE	3871	2917	954	1573	1179	394	1717	1327	390	495	332	163	86	79	7

— 377 —

TAVOLA XV. — Suicidi nel Regno, durante l'anno 1926, in età da 15 anni in su, classificati per sesso e secondo la professione o condizione.

Professioni o condizioni	Suicidi	Professioni o condizioni	Suicidi
Maschi			
Agricoltori in proprio, enfiteuti, fittavoli, mezzadri, coloni, giornalieri e braccianti di campagna, terrazzieri, carbonai, mandriani, ecc.	781	Cocchieri e carrettieri	58
Industriali e commercianti (padroni, direttori di aziende)	94	Tramvieri e ferrovieri	22
Venditori di derrate alimentari e di merci varie o non specificate	97	Marinai, barcaioli e pescatori	27
Albergatori, trattori, osti, caffettieri, rivenditori di sale e tabacchi	34	Facchini e spazzini	45
Spedizionieri, commissionari, rappresentanti e sensali	56	Barbieri	23
Minatori e cavaatori	14	Corpi armati (escluso l'esercito)	21
Falegnami, carrozzieri, ebanisti e verniciatori	94	Sottufficiali e soldati di terra e di mare	77
Mugnai, fornai e pastai, ecc., e addetti alle industrie alimentari	54	Venditori ambulanti e venturieri	33
Calzolai e sellai	75	Personale subalterno dello Stato e degli altri Enti pubblici	37
Metallurgici e meccanici	132	Addetti a servizi domestici, garzoni e camerieri addetti ad esercizi pubblici	53
Orologiai e orefici	12	Sacerdoti	5
Fornaciai e vasai	14	Insegnanti	13
Muratori, manovali, lastricatori, stuccatori, imbianchini e scalpellini	183	Medici e chirurghi	13
Filatori, tessitori e cordai	15	Professioni liberali	43
Sarti	34	Arti belle	12
Operai chimici in genere	2	Ufficiali di terra, di mare e d'aria	18
Tipografi, litografi e cartai	21	Impiegati pubblici e privati	158
Altri operai e operai non specificati . . .	96	Pensionati	82
		Proprietari e benestanti	108
		Studenti	46
		R. Guardia di Finanza e varie Milizie . .	15
		Ricoverati, senza professione e invalidi	185
		TOTALE	2902
Femmine			
Agricoltoressa in proprio, colone e giornaliera di campagna	160	Venditrici ambulanti e venturiere	5
Commerciantesse	1	Personale subalterno dello Stato	1
Venditrici di derrate alimentari e di merci varie	6	Cameriere e domestiche	61
Trecciaiole	1	Suore	1
Operaie addette alle industrie metallurgiche	2	Insegnanti	13
Filatrici e tessitrici	4	Ostetriche	2
Sarte, cucitrici e ricamatrici	27	Impiegate pubbliche e private	17
Sigaraie	1	Pensionate	8
Cartaie	1	Proprietarie e benestanti	35
Operaie non specificate	14	Studentesse	9
Pettinatrici	1	Donne di casa	565
		Ricoverate o di professione non indicata	13
		TOTALE	948

TAVOLA XVI. — Morti nel Regno, durante l'anno 1926, per omicidio, in età da 15 anni in su, classificati per sesso e secondo la professione o condizione.

Professioni o condizioni	Omicidi	Professioni o condizioni	Omicidi
--------------------------	---------	--------------------------	---------

Maschi

Agricoltori in proprio, enfiteuti, fittavoli, mezzadri, coloni, giornalieri e braccianti di campagna, carbonai, mandriani, ecc.	449	Ferrovieri	2
Industriali e commercianti (padroni, direttori di aziende)	25	Marinai e pescatori	6
Venditori di derrate alimentari e di merci varie o non specificate	28	Facchini, spazzini e cantonieri	10
Osti	4	Barbieri	7
Commissionari, rappresentanti e sensali	8	Corpi armati (escluso l'esercito)	10
Minatori e solfatai	7	Sottufficiali e soldati di terra e di mare	12
Falegnami, ebanisti e verniciatori	19	Venditori ambulanti e venturieri	12
Mugnai e fornai	9	Personale subalterno dello Stato	3
Calzolai	20	Addetti a servizi domestici	15
Metallurgici e meccanici	27	Monaci	1
Orologiai e orefici	4	Insegnanti	3
Fornaciari	3	Medici e chirurghi	3
Muratori, manovali, imbianchini, scalpellini e segatori di pietre	52	Professioni liberali	2
Sarti	7	Arti belle	1
Tipografi	1	Impiegati pubblici e privati	18
Altri operai e operai non specificati	24	Pensionati	5
Cocchieri e carrettieri	34	Proprietari e benestanti	42
		Studenti	4
		R. Guardia di Finanza e varie Milizie	5
		Ricoverati, senza professione e invalidi	52
		TOTALE	934

Femmine

Contadine, colone e giornaliera di campagna	61	Venditrici ambulanti	1
Venditrici di derrate alimentari	1	Cameriere e domestiche	7
Operaie addette alle industrie metallurgiche e meccaniche	1	Impiegate	1
Filatrici	4	Pensionate	3
Sarte, cucitrici e ricamatrici	5	Proprietarie e benestanti	4
Operaie chimiche in genere	1	Donne di casa	137
Operaie non specificate	1	Ricoverate o di professione non indicata	4
		TOTALE	231

