

ISTITUTO CENTRALE DI STATISTICA
DEL REGNO D'ITALIA

STATISTICA
DELLE CAUSE DI MORTE
NELL'ANNO 1927
E NOTIZIE SOMMARIE PER GLI ANNI 1928-1929



ROMA
TIPOGRAFIA OPERAIA ROMANA
Via Emilio Morosini, 17

1931 (IX)

INDICE

LETTERA DI PRESENTAZIONE A S. E. IL CAV. BENITO MUSSOLINI,
CAPO DEL GOVERNO, PRIMO MINISTRO Pag. *7

INTRODUZIONE.

CAPO I. — Avvertenze preliminari.

- § 1. — Fonti e contenuto della presente statistica Pag. *9
§ 2. — Popolazione sulla quale sono stati calcolati i coefficienti di mortalità " *28

CAPO II. — Mortalità per qualsiasi causa nel Regno, nelle provincie, nei compartimenti e nei Comuni capiluoghi di provincia.

- § 1. — Mortalità per qualsiasi causa nel Regno, durante l'anno 1927, e confronto con gli anni precedenti " *42
§ 2. — Mortalità per qualsiasi causa nel complesso dei Comuni capiluoghi di provincia, durante gli anni dal 1887 al 1927 " *46
§ 3. — Mortalità per qualsiasi causa nell'anno 1927 in ciascuna provincia e in ciascun Comune capoluogo di provincia " *49
§ 4. — Mortalità nei 92 Comuni che nel 1927 erano capiluoghi di provincia, durante i trienni 1870-1872, 1880-1882, 1900-1902, 1910-1912, 1920-1922 e 1925-1927 " *52
§ 5. — Morti, nell'anno 1927, nei Comuni capiluoghi di provincia, nel complesso dei Centri (esclusi i detti capiluoghi) e nel complesso degli altri Comuni di ciascun compartimento, distinti secondo il luogo ove avvenne la morte " *60

CAPO III. — Cause delle morti.

- § 1. — Cause delle morti avvenute nel Regno negli anni dal 1887 al 1927 " *67
§ 2. — Cenni sulla intensità e la frequenza di alcune cause di morte " *82
§ 3. — Mortalità, durante l'anno 1927, nel complesso dei Comuni aventi un centro di popolazione presente superiore a 10 000 abitanti, alla data del censimento del 1° dicembre 1921, e nel complesso dei rimanenti Comuni di ciascun compartimento e del Regno, distinta secondo le cause. " *153
§ 4. — Distribuzione territoriale di ciascuna delle 264 cause di morte, nello anno 1927 " *171
§ 5. — Cause di morte predominanti nelle diverse età " *195
§ 6. — Mortalità dei bambini nel Regno, durante il primo anno di vita, in relazione alla legittimità dei natali " *212
§ 7. — Morti nel primo anno di vita classificati per alcune cause e genere di allattamento " *218
§ 8. — Morti in relazione alla professione " *229
§ 9. — Morti, durante l'anno 1927, nel Regno, in età da 15 anni in su, distinti secondo il sesso, lo stato civile e le cause " *273
§ 10. — Mortalità nei Comuni più popolosi, durante l'anno 1927. " *283

**CAPO IV. — Notizie particolari sulle morti violente
e sulle morti causate da avvelenamenti cronici, accidentali o professionali.**

§ 1. — Morti per causa violenta, ripartiti per sesso, durante il periodo 1887-1927	Pag.	*300
§ 2. — Morti per causa violenta accidentale, classificati per compartimenti, sesso, età, specie dell'infortunio, natura del veleno, nei casi di avvelenamento, e per professioni	"	*301
§ 3. — Morti causate da avvelenamenti cronici, accidentali o professionali	"	*313
§ 4. — Omicidi	"	*316
§ 5. — Morti per suicidio classificati per compartimenti, sesso, stato civile, età, mezzi o modi di uccisione, natura del veleno, nei casi di avvelenamento, mesi e per professioni	"	*321

TAVOLE.

TAV. I. — Morti, durante l'anno 1927, classificati secondo 264 cause di morte:		
A) Per provincie	"	2
B) Per compartimenti e per il complesso del Regno	"	98
" II. — Morti, durante l'anno 1927, nel complesso dei Comuni aventi un centro di popolazione superiore a 10.000 abitanti, alla data del censimento del 1° dicembre 1921, e nel complesso dei rimanenti Comuni di ciascun compartimento e del Regno, classificati secondo le cause di morte.	"	122
" III. — Morti, durante l'anno 1927, in ciascun compartimento e nel Regno, distinti secondo i mesi e le cause di morte.	"	138
" IV. — Morti nel Regno, durante l'anno 1927, classificati per età, sesso e cause di morte.	"	206
" V. — Bambini illegittimi ed esposti morti nel Regno, nei primi cinque anni di età, durante l'anno 1927, classificati per sesso e per cause di morte.	"	222
" VI. — Bambini, d'ambo i sessi, morti durante l'anno 1927, nel primo anno di vita per bronchite acuta, per polmonite crupale e per broncopolmonite acuta (compresa la bronchite capillare), distinti per età alla morte e per genere di allattamento, in ciascun compartimento e nel Regno (con distinzione fra Centri e altri Comuni)	"	228
" VII. — Bambini, d'ambo i sessi, morti durante l'anno 1927, nel primo anno di vita per enteriti acute, distinti per età alla morte e per genere di allattamento, in ciascun compartimento e nel Regno (con distinzione fra Centri e altri Comuni)	"	247
" VIII. — Bambini, d'ambo i sessi, morti durante l'anno 1927 nel Regno, nel primo anno di vita per qualsiasi causa, (escluse la bronchite acuta, la polmonite crupale, la broncopolmonite acuta e le enteriti acute), distinti per età alla morte e per genere di allattamento (con distinzione fra Centri e altri Comuni).	"	266
" IX. — Bambini, d'ambo i sessi, morti durante l'anno 1927 nel Regno, nel primo anno di vita per qualsiasi causa, distinti per età alla morte e per genere di allattamento (con distinzione fra Centri e altri Comuni).	"	267
" X. — Bambini, d'ambo i sessi, morti durante l'anno 1927 nel Regno, nel primo anno di vita, per bronchite acuta, per polmonite crupale e broncopolmonite acuta (compresa la bronchite capillare), allevati con allattamento misto, distinti per età alla morte e per durata dell'allattamento al seno (con distinzione fra Centri e altri Comuni)	"	268
" XI. — Bambini, d'ambo i sessi, morti durante l'anno 1927 nel Regno, nel primo anno di vita per enteriti acute, allevati con allattamento misto, distinti per età alla morte e per durata dell'allattamento al seno (con distinzione fra Centri e altri Comuni)	"	269

TAV. XII. — Bambini, d'ambo i sessi, morti durante l'anno 1927 nel Regno, nel primo anno di vita per qualsiasi causa (escluse la bronchite acuta, la polmonite crupale, la broncopolmonite acuta e le enteriti acute), allevati con allattamento misto, distinti per età alla morte e per durata dell'allattamento al seno (con distinzione fra Centri e altri Comuni)	Pag. 270
" XIII. — Bambini, d'ambo i sessi, morti durante l'anno 1927 nel Regno, nel primo anno di vita per qualsiasi causa, allevati con allattamento misto, distinti per età alla morte e per durata dell'allattamento al seno (con distinzione fra Centri e altri Comuni)	" 271
" XIV. — Morti, durante l'anno 1927, nel Regno, in età da 15 anni in su, distinti secondo le professioni o condizioni, il sesso e le cause di morte	" 272
" XV. — Nubili morte nel Regno, durante l'anno 1927, in età da 15 a 39 anni, non aventi una condizione o professione specificata, classificate secondo le cause di morte e la condizione o professione del capo-famiglia	" 296
" XVI. — Morti nel Regno, in età sotto i 15 anni, durante l'anno 1927, classificati per sesso, per cause di morte e secondo la condizione o professione del capo-famiglia	" 304
" XVII. — Morti, durante l'anno 1927, nel Regno, in età da 15 anni in su, distinti secondo lo stato civile, le cause di morte e il sesso	" 312
" XVIII. — A) Morti, durante l'anno 1927, nei 92 Comuni capiluoghi di provincia, classificati secondo le cause di morte	" 320
B) Morti, durante l'anno 1927, nei Comuni ex capiluoghi di provincia o di circondario, nei Comuni non capiluoghi che contavano non meno di 20000 abitanti presenti al censimento del 1° dicembre 1921, e nei Comuni che avevano un centro di popolazione superiore a 10000 abitanti presenti alla data dello stesso censimento, non considerati nella Tav. XVIII-A, classificati secondo le cause di morte	" 352
" XIX. — Morti nel Regno, durante l'anno 1927, per causa violenta accidentale, classificati secondo il sesso, l'età e la specie dell'infortunio	" 464
" XX. — Morti nel Regno, durante l'anno 1927, per causa violenta accidentale, classificati secondo il sesso, i mesi e la specie dell'infortunio	" 466
" XXI. — Morti nel Regno, durante l'anno 1927, per causa violenta accidentale, in età da 15 anni in su, classificati secondo il sesso, la professione o condizione e secondo la specie dell'infortunio.	" 468
" XXII. — Suicidi, nell'anno 1927, classificati per sesso, per mesi e per mezzi o modi di uccisione, e distribuiti per compartimenti	" 476
" XXIII. — Suicidi nel Regno, durante l'anno 1927, classificati secondo i mezzi o modi di uccisione, il sesso e l'età	" 478
" XXIV. — Suicidi nel Regno, durante l'anno 1927, classificati secondo lo stato civile, il sesso e i mezzi o modi di uccisione	" 479
" XXV. — Suicidi nel Regno, durante l'anno 1927, in età da 15 anni in su, classificati per sesso e secondo la professione o condizione.	" 480
" XXVI. — Morti nel Regno, durante l'anno 1927, per omicidio, in età da 15 anni in su, classificati per sesso e secondo la professione o condizione	" 481
ALLEGATO. — <i>Fax-simile</i> della scheda individuale (modello B) per i morti (maschi)	" 482
APPENDICE. — Morti classificati secondo 264 cause di morte in ciascun compartimento e nel Regno :	
A) — per il 1928	" 484
B) — per il 1929	" 508



A S. E. IL CAVALIERE BENITO MUSSOLINI

CAPO DEL GOVERNO, PRIMO MINISTRO.

ECCELLENZA,

Il volume che ho l'onore di presentare all' E. V., pur mantenendo con i volumi precedenti analogia di forma e di contenuto, si è arricchito di ricerche nuove e di nuove elaborazioni in confronto ai dati apparsi nel volume del 1926 e degli anni precedenti.

Alcune delle nuove ricerche sono state consentite dall'elaborazione delle notizie sull'allattamento dei bambini, morti nel primo anno di vita, e sulla professione del capofamiglia, che sono state raccolte per la prima volta nel 1927 mediante l'inserzione di apposite domande nelle schede individuali di quell'anno compilate dai Comuni.

Tali notizie hanno permesso di far luogo alla pubblicazione delle tavole seguenti :

a) frequenza delle morti dei bambini deceduti nel primo anno di vita in relazione al genere dell'allattamento, per alcune malattie acute dell'apparato respiratorio, in contrapposto a quelle avvenute per enteriti acute, per le restanti cause di morte e per tutte le cause ;

b) frequenza delle cause di morte ora dette secondo la durata dell'allattamento al seno nei casi di allattamento misto ;

c) classificazione delle nubili morte in età da 15 a 39 anni non aventi una condizione o professione specificata, secondo la condizione o professione del capofamiglia ;

d) classificazione, analoga alla precedente, dei morti sotto i 15 anni.

Le nuove elaborazioni dei dati del 1927 e la rielaborazione di quelli relativi agli anni precedenti — il cui programma è stato studiato, sotto la mia direzione, dal Direttore Generale Dr. Molinari, che ne ha seguito con particolare cura la sua attuazione — si riferiscono :

1) alla classificazione, per professione o condizione e per specie dell'infortunio, delle femmine da 15 anni in su, decedute per cause violente accidentali. Tale elaborazione era limitata in passato ai soli maschi ;

2) al calcolo di numeri indici sull'andamento, nel tempo, della mortalità generale del Regno e dei Capiluoghi di Provincia ;

3) al calcolo, per alcune cause di morte, che sono state giudicate di particolare importanza — o perchè danno quozienti di mortalità elevata, o per il loro carattere di malattie infettive facilmente diffusibili, o per l'interesse che possono

avere per provvedimenti assistenziali e di difesa sociale — dei quozienti di mortalità nei trienni 1900-1902, 1910-1912, 1920-1922 e per la media del quadriennio 1924-1927, in base, rispettivamente, alle popolazioni censite a circa metà dei trienni e a quelle calcolate alla metà degli anni dal 1924 al 1927. In base a tali quozienti, sono stati poi calcolati, per le suddette malattie, due serie di numeri indici: una che consente di seguire nel tempo la mortalità dei singoli compartimenti, e l'altra che permette di confrontare la mortalità dei singoli compartimenti con quella del Regno;

4) al calcolo, infine, per i trienni suddetti, della mortalità per tubercolosi disseminata e polmonare, per tutte le altre forme tubercolari e per tumori maligni, secondo il sesso e gruppi di età.

Queste nuove elaborazioni, che saranno aggiornate anno per anno, costituiranno la documentazione statistica dell'andamento delle vicende sanitarie del nostro Paese ed indicheranno i risultati dei provvedimenti profilattici ed assistenziali che il Governo Fascista ha attuato per la tutela della sanità pubblica.

In appendice al presente volume sono stati infine pubblicati i dati assoluti sulle cause di morte constatate per gli anni 1928 e 1929 nei compartimenti del Regno.

Sia il programma generale da me predisposto per il presente volume, sia, in particolare, quello delle nuove elaborazioni, è stato attuato, per la massima parte, dal Capo del Reparto delle Statistiche Demografiche e Sanitarie, Ten. Col. Medico Dr. Luigi De Berardinis.

Roma, settembre 1931 - Anno IX.

Il Presidente
dell'Istituto Centrale di Statistica
CORRADO GINI

INTRODUZIONE

CAPO I.

AVVERTENZE PRELIMINARI.

§ 1. — Fonti e contenuto della presente statistica.

La statistica delle cause di morte (*a*) si compie mediante lo spoglio di schede nominative che vengono compilate per ogni persona defunta (V. Allegato A). Nella scheda è dichiarata la malattia o la causa che produsse la morte, con attestazione firmata dal medico curante, o, in mancanza di esso, dal medico necroscopo che ha dato il permesso di seppellimento; per i bambini morti subito dopo il parto si accettano anche le dichiarazioni fatte dalle levatrici (*b*).

Sono riportate nella scheda anche le seguenti notizie che sono messe in relazione alla causa di morte: età, legittimità (per i bambini morti a meno di 5 anni), lo stato civile, la professione, la località in cui avvenne la morte (domicilio, ospedale, ecc.).

Le schede si spediscono dai Podestà dei singoli Comuni, pel tramite della Prefettura, all'Istituto Centrale di Statistica, dove vengono esaminate da un medico, il quale contrassegna ciascuna dichiarazione sulla causa della morte con un numero corrispondente alla voce analoga di una classificazione prestabilita.

(*a*) La statistica annuale delle cause di morte fu iniziata coll'anno 1881, e fino a tutto il 1886 fu eseguita per i soli Comuni capiluoghi di provincia e di circondario o distretto. Dal principio del 1837 essa venne estesa a tutti i Comuni del Regno.

(*b*) Con la legge 22 dicembre 1888, n. 5849, sull'ordinamento dell'assistenza sanitaria, venne fatto obbligo tassativo ai medici di denunziare al Podestà del rispettivo Comune, in ogni caso di morte, la malattia o l'accidente che ne fu la causa, cosicchè la raccolta delle notizie, dal 1889 in poi, non dipende più unicamente dalla spontanea collaborazione dei medici, ma da un preciso obbligo di legge. Vedasi l'art. 3 del Regolamento approvato con Regio Decreto 25 luglio 1892, n. 448, sulla polizia mortuaria.

La classificazione adottata per questa statistica fino a tutto il 1923 era costituita da un elenco di cause di morte preparato, nel 1881, da apposita Commissione medica, e alquanto ritoccato una prima volta nel 1883 e una seconda volta nel 1889.

Questi ritocchi si limitarono a separare in più rubriche i morti per talune malattie che prima erano raggruppate in una rubrica sola, e ciò al fine di rendere più analitica l'indagine circa le cause di morte, e di meglio coordinare la nostra alle statistiche di altri Paesi, in omaggio, anche, ai voti espressi dall'Istituto Internazionale di Statistica e dalla Commissione Internazionale per l'ordinamento delle statistiche sanitarie.

Tale Commissione, nell'ottobre del 1920, riunitasi a Parigi, approvò un nuovo elenco delle cause di morte, in modo da rendere comparabili fra loro le statistiche nosologiche dei vari Paesi.

Questo elenco comprende 206 voci, di cui alcune suddivise in due o più malattie.

L'adozione integrale di tale elenco avrebbe reso malagevole la comparazione delle nostre statistiche con quelle degli anni precedenti. Perciò l'Istituto Centrale di Statistica, nell'adottarlo per la prima volta nel volume riguardante l'anno 1924, ritenne opportuno di apportarvi alcune lievi varianti, in modo da potere ottenere la comparabilità sia con le statistiche precedenti, sia con quelle degli altri Paesi, che avessero integralmente adottato l'elenco suddetto.

Le modificazioni apportate, a prescindere dallo spostamento nell'ordine seguito dall'elenco internazionale, consistono, infatti, in una suddivisione più particolareggiata delle cause di morte che, in qualche caso, si trovano raggruppate in una sola voce dell'Elenco internazionale.

Così, il n. 49 dell'elenco internazionale « cancro o altri tumori maligni di altri organi o di organi non specificati » comprende i numeri seguenti del nostro elenco: n. 70 (tumori maligni disseminati in più organi), n. 73 (tumori maligni della vescica, uretra, ecc.), n. 77 (tumori maligni delle ossa e delle articolazioni), n. 78 (tumori maligni dei centri nervosi e organi dei sensi) e n. 80 (tumori maligni di altri organi e di organi non specificati).

Il n. 50 dell'elenco internazionale « tumori non maligni, o dei quali il carattere maligno non è specificato (esclusi i tumori non maligni degli organi genitali della donna) » comprende i numeri seguenti nel nostro elenco: il n. 81 (tumori non maligni o il cui carattere maligno non è specificato, nè sono specificate le sedi, esclusi quindi quelli cerebrali, spinali, intestinali, addominali, uterini, ovarici, ecc.), il n. 90 (tumori cerebrali e spinali) e il n. 136 (tumori intestinali e addominali — esclusi i tumori maligni —).

Il n. 52 dell'elenco internazionale « reumatismo cronico o gotta » comprende i numeri seguenti del nostro elenco: n. 60 (gotta) e il n. 173 (reumatismo cronico).

Il n. 66 dell'elenco internazionale « alcoolismo acuto o cronico » comprende i seguenti numeri del nostro elenco: n. 177 (alcoolismo cronico) e n. 180 (alcoolismo acuto).

Il n. 69 dell'elenco internazionale « altre malattie generali » comprende i numeri seguenti del nostro elenco: n. 58 (porpora emorragica, morbo di Werlhoff), il n. 59 (emofilia) e il n. 82 (altre malattie generali).

Il n. 73 dell'elenco internazionale « altre malattie del midollo spinale » comprende due numeri del nostro elenco, e cioè il n. 84-a (atrofia muscolare progressiva) e il n. 85 (altre malattie del midollo spinale).

Il n. 116-a dell'elenco internazionale « cestodi (escluse le cisti idatiche del fegato) » comprende due numeri del nostro elenco: n. 138 (malattie da echinococco, escluso l'echinococco del fegato) e n. 139-a (cestodi, escluso l'echinococco).

Il n. 120 dell'elenco internazionale « atrofia gialla acuta del fegato » comprende due numeri del nostro elenco, e cioè il n. 128 (atrofia gialla acuta del fegato) e il n. 130 (ittero grave).

Il n. 146 dell'elenco internazionale « setticemia puerperale » comprende i numeri seguenti del nostro elenco: n. 160 (febbre puerperale) e n. 161 (pelvi e metroperitonite puerperali).

Il n. 155 dell'elenco internazionale « altre affezioni della pelle e dei suoi annessi » comprende i seguenti numeri del nostro elenco: n. 166-a (elefantiasi), n. 168 (pemfigo, eczema) e n. 170 (altre malattie della pelle e dei suoi annessi).

Il n. 158 dell'elenco internazionale « altre affezioni delle ossa e degli organi della locomozione » comprende i numeri seguenti del nostro elenco: n. 175 (psosite) e il n. 176 (altre malattie delle ossa e degli organi della locomozione).

Il n. 159 dell'elenco internazionale « vizi di conformazione congeniti, esclusi i partoriti-morti », comprende i seguenti numeri del nostro elenco: n. 2 (idrocefalo congenito, ernie cerebrali, spina bifida, mostruosità ed altri vizi congeniti di formazione, esclusi i casi ai numeri 3, 4, 5); n. 3, in parte, (vizi congeniti di cuore), n. 4 (atresia delle narici, dell'esofago, dell'ano, ecc.) e n. 5 (labbro leporino complicato, gola di lupo).

Il n. 161 dell'elenco internazionale « nascite premature, conseguenze del parto » comprende i seguenti numeri del nostro elenco: n. 1 (asfissia e apoplezia nel parto) e n. 7 (nascite premature, conseguenze del parto).

Il n. 162 dell'elenco internazionale « altre affezioni speciali della prima età » comprende una parte del n. 3 del nostro elenco (cianosi) e il n. 8 del nostro elenco (altre malattie speciali dei neonati - atelectasia polmonare).

Il n. 163 dell'elenco internazionale « difetto di cure » comprende i seguenti numeri del nostro elenco: n. 6-a (inanizione dei neonati) e n. 9 (mancanza di assistenza).

Il n. 199 dell'elenco internazionale « omicidio con altri mezzi » comprende i seguenti numeri del nostro elenco: n.200-c) (omicidio con altri mezzi) e n. 202 (duello).

Il n. 202 dell'elenco internazionale « altre violenze esterne » comprende i seguenti numeri del nostro elenco: n. 199 (morti violente accidentali per cause diverse o non determinate), n. 205 (condanna alla pena capitale) e n. 208 (altre violenze esterne).

Si riporta qui di seguito l'elenco adottato a partire dall'anno 1924, in cui, per facilitare agli studiosi la comparabilità dei dati relativi agli anni dal 1924 al 1927 con quelli delle statistiche a tutto il 1923 e con quelli dei Paesi che hanno anche adottato la nomenclatura nosologica approvata dalla Commissione Internazionale, si è creduto opportuno di segnare, accanto a ciascuna voce ed al rispettivo numero del nostro elenco, in apposite colonne, a sinistra, il numero della corrispondente voce della nomenclatura internazionale, sia di quella dettagliata, sia di quella abbreviata. In altra colonna, a destra, si è riportato, analogamente, il numero della voce corrispondente dell'elenco adottato dalle nostre statistiche fino a tutto il 1923 (a).

(a) L'Istituto Centrale di Statistica pubblicò in un volume, nel 1928, le principali disposizioni relative alla denuncia di morte e di malattie infettive, a dichiarazione obbligatoria, e le nomenclature adottate per le statistiche delle cause di morte con un elenco alfabetico delle voci contenute in tali nomenclature. Una seconda edizione di questo volume è stata pubblicata nel 1929, ampliandola con l'aggiunta delle disposizioni relative alle denunce degli aborti e con la raccolta delle principali disposizioni per la compilazione delle schede necrologiche. Una terza edizione del volume è stata pubblicata nel 1930, aggiornandosi tutte le disposizioni sovraricordate e riproducendosi le nomenclature delle cause di morte e di nati-morti approvate nella IV Conferenza internazionale per la revisione decennale delle nomenclature nosologiche, tenutasi a Parigi nel 1929. Cfr. *Istituto Centrale di Statistica. Nomenclature nosologiche per la statistica delle cause di morte e dizionario delle malattie.* — Roma, Istituto Poligrafico dello Stato, 1930 - Anno IX.

**Nuovo Elenco nosologico adottato per la statistica delle cause di morte
a partire dal 1924.**

Numeri corrispondenti della nomenclatura internazionale abbreviata	Numeri corrispondenti della nomenclatura internazionale dettagliata	Numeri dell'Elenco nosologico adottato nel 1924	Cause di morte	Numeri corrispondenti dell'Elenco nosologico adottato nelle pubblicazioni antecedenti al 1924
33	161 (in parte)	1	Asfissia e apoplessia nel parto	1
		2	Idrocefalo congenito, ernie cerebrali, spina bifida, mostruosità e altri vizi congeniti di formazione (esclusi i casi ai n.ri 3, 4, 5)	2
33, 37 (in parte)	159 e 162 (in parte)	3	Cianosi, vizi congeniti di cuore	3
		4	Atresia (delle narici, dell'esofago, dell'ano, ecc.)	4
		5	Labbro leporino complicato (gola di lupo)	5
33	160	6	Atrofia e debolezza congenita, ittero e sclerema dei neonati	
37	163 (in parte)	6-a	Inanizione dei neonati	
33	161 (in parte)	7	Nascita prematura, conseguenze del parto	6 e 132
37 (in parte)	162 (in parte)	8	Altre malattie speciali dei neonati (atelectasia polmonare)	
37	163 (in parte)	9	Mancanza di assistenza	
4	6	10	Vaiuolo e vaiuoloide	7
5	7	11	Morbillo	8
6	8	12	Scarlattina	9
12	21	13	Risipola	10
1	1	14	Febbre tifoidea (tifo addominale e paratifi) :	
	a)		a) febbre tifoidea (tifo addominale)	11
	b)		b) paratifi	
2	2	15	Tifo petecchiale	12
12	3	16	Febbre ricorrente (spirillo di Obermeier)	28
12	4	17	Febbre melitense (micrococco melitense)	
12	12	18	Febbre miliare	11
12	24	19	Meningite cerebro-spinale epidemica	13
8	10	20	Difterite e croup	14 e 15
7	9	21	Pertosse	16
9	11	22	Influenza :	
	a)		a) con complicazioni polmonari dichiarate	17
	b)		b) senza indicazione di complicazioni polmonari	

N. B. — In corrispondenza dei numeri del nuovo Elenco, sono dati anche i numeri dell'Elenco nosologico adottato nelle pubblicazioni fino a tutto l'anno 1923, e quelli dell'Elenco nosologico stabilito, per la nomenclatura internazionale, dettagliata e abbreviata, delle cause di morte, dalla Commissione internazionale incaricata della revisione decennale di tali nomenclature, nella 3^a sessione del 1920.

**Segue: Nuovo Elenco nosologico adottato per la statistica delle cause di morte
a partire dal 1924.**

Numeri corrispondenti della nomenclatura internazionale abbreviata	Numeri corrispondenti della nomenclatura internazionale dettagliata	Numeri dell'Elenco nosologico adottato nel 1924	Cause di morte	Numeri corrispondenti dell' Elenco nosologico adottato nelle pubblicazioni antecedenti al 1924
3	5	23	Malaria e cachessia palustre :	
	a)		a) malaria	18
	b)		b) cachessia palustre	19
10	14	24	Colera asiatico	21
11	15	25	Enterite coleriforme	104
12	16	26	Dissenteria :	
	a)		a) amebica	} 20
	b)		b) bacillare	
	c)		c) senza qualifica o dovuta ad altre cause	
12	17	27	Peste :	
	a)		a) bubbonica	} 28
	b)		b) polmonare	
	c)		c) setticemica	
	d)		d) senza qualifica	
12	18	28	Febbre gialla	
12	19	29	Spirochetosi ittero-emorragica	
12	20	30	Lebbra	26
12	13	31	Orecchioni	95
12	22	32	Poliomielite anteriore acuta	62
12	23	33	Encefalite letargica	63
12	25	34	Altre malattie epidemiche	28
37	41	35	Setticemia e pioemia (non puerperali)	23
37	27	36	Pustola maligna, carbonchio	24
37	26	37	Morva e farcino	25
37	28	38	Rabbia	27
37	29	39	Tetano	71
37	51	172	Reumatismo articolare acuto	134

**Segue: Nuovo Elenco nosologico adottato per la statistica delle cause di morte
a partire dal 1924.**

Numeri corrispondenti della nomenclatura internazionale abbreviata	Numeri corrispondenti della nomenclatura internazionale dettagliata	Numeri dell'Elenco nosologico adottato nel 1924	Cause di morte	Numeri corrispondenti dell' Elenco nosologico adottato nelle pubblicazioni antecedenti al 1924
37	30	40	Micosi	28
15	37	41	Tubercolosi disseminata :	
	a)		a) acuta	29
	b)		b) cronica	
14	32	42	Tubercolosi delle meningi e del sistema nervoso centrale	30
13	31	43	Tubercolosi dell'apparecchio respiratorio	31
15	33	44	Tubercolosi dell'intestino e del peritoneo	32
15	36-c	45	Tubercolosi del sistema linfatico (escluse le ghiandole mesenteriche e le retroperitoneali)	33
15	36-a	46	Tubercolosi della pelle e del connettivo sottocutaneo	34
15	35	47	Tubercolosi articolare	35
15	36-b	48	Tubercolosi delle ossa (esclusa la colonna vertebrale)	36
15	34	49	Tubercolosi della colonna vertebrale	37
15	36-d	49-a	Tubercolosi dell'apparecchio genito-urinario	36
15	36-e	49-b	Tubercolosi di altri organi o di organi non specificati	
37	38	50	Sifilide	22
37	39	51	Ulcera molle	
37	40	52	Infezione gonococcica	28
37	42	53	Altre malattie infettive	
37	56	54	Rachitide	38
37	54	55	Pellagra	45
37	55	56	Berberi	28
37	53	57	Scorbuto, morbo di Barlow	43 e 42
37	69 (in parte)	58	Porpora emorragica, morbo di Werlhoff	41
		59	Emofilia	42
37	52	60	Gotta	46
		173	Reumatismo cronico	135
37	57	61	Diabete	47

Segue: **Nuovo Elenco nosologico adottato per la statistica delle cause di morte a partire dal 1924.**

Numeri corrispondenti della nomenclatura internazionale abbreviata	Numeri corrispondenti della nomenclatura internazionale dettagliata	Numeri dell'Elenco nosologico adottato nel 1924	Cause di morte	Numeri corrispondenti dell'Elenco nosologico adottato nelle pubblicazioni antecedenti al 1924
34	164	62	Marasma senile	44
37	58	63	Anemia, clorosi :	
	a)		a) anemia perniciosa	40
	b)		b) altre anemie e clorosi	39
37	65	64	Leucemia e morbo di Hodgkin :	
	a)		a) leucemia	40
	b)		b) morbo di Hodgkin	
37	59	65	Malattie della ghiandola pituitaria	63
37	60	66	Malattie della ghiandola tiroide :	
	a)		a) morbo di Flaiani-Basedow	85
	b)		b) altre malattie della ghiandola tiroide	
37	61	67	Malattie delle ghiandole paratiroidi	84
37	62	68	Malattie del timo	
37	63	69	Malattie delle capsule surrenali (morbo di Addison)	116
37	64	69 bis	Malattie della milza	103
16	49 (in parte)	70	disseminati in più organi	48
16	46	71	degli organi genitali della donna	49
16	47	72	delle mammelle	50
16	49 (in parte)	73	della vescica, uretra, prostata, del pene, dei testicoli	51
16	43	74	della cavità boccale (bocca, labbra, lingua, palato, velopendolo, tonsille)	52
16	44	75	dello stomaco e del fegato	53 e 54
16	45	76	del peritoneo e dell'intestino	55
16	49 (in parte)	77	delle ossa e delle articolazioni	56
		78	dei centri nervosi e organi dei sensi	57
16	48	79	della pelle	58
16	49 (in parte)	80	d'altri organi o di organi non specificati	

Tumori maligni

**Segue: Nuovo Elenco nosologico adottato per la statistica delle cause di morte
a partire dal 1924.**

Numeri corrispondenti della nomenclatura internazionale abbreviata	Numeri corrispondenti della nomenclatura internazionale dettagliata	Numeri dell'Elenco nosologico adottato nel 1924	Cause di morte	Numeri corrispondenti dell'Elenco nosologico adottato nelle pubblicazioni antecedenti al 1924
37	50 (in parte)	81	Tumori non maligni o il cui carattere maligno non è specificato, nè sono specificate le sedi, [esclusi quindi quelli cerebrali e spinali (n. 90 del nuovo Elenco), intestinali e addominali (136), uterini (153 ^a) e ovarici (151), ecc.]	(a)
37	69 (in parte)	82	Altre malattie generali	(b)
17	71	83	Meningite semplice cerebrale e spinale	59
37	72	84	Tabe dorsale	60
		84-a	Atrofia muscolare progressiva	137
37	73	85	Altre malattie del midollo spinale (1)	60
37	70	86	Encefalite	63
18	74-a	87	Apoplessia e congestione cerebrale	
18	74-b	88	Embolia e trombosi cerebrale	
37	75	89	Paralisi senza causa indicata :	64
	a)		a) emiplegia	
	b)		b) altre paralisi	
37	50 (in parte)	90	Tumori cerebrali e spinali (non maligni)	65
18	83	91	Rammollimento cerebrale	66
37	76	92	Paralisi progressiva degli alienati o demenza paralitica	67
37	77	93	Altre forme di alienazione mentale	73
37	78	94	Epilessia	68
37	81	95	Corea	70
37	82	96	Nevrite	61
37	79	97	Eclampsia (non puerperale)	69
37	80	98	Eclampsia infantile	72
37	84	99	Altre malattie del sistema nervoso	61
37	85	100	Malattie degli organi della vista	74
37	86	101	Malattie degli orecchi e del seno mastoideo (otite, morbo di Ménière)	75
23	97 e 98	102	Malattie delle fosse nasali e della laringe :	
	97		a) delle fosse nasali e loro annessi	76
	98		b) della laringe	

(1) Esclusi i tumori. (N.ri 78 e 90).

(a) Questa voce non figurava nell'Elenco nosologico adottato prima del 1924, ed i casi di morte ad essa riferibili, quando era indicata la natura (non maligna), venivano distribuiti fra le malattie dei diversi organi e sistemi cui, in base alla qualifica stessa del tumore, essi potevano appartenere con maggiore probabilità. Quando la natura non era indicata, essi venivano classificati fra le malattie ignote o non dichiarate.

(b) Anche questa voce, come la precedente, non figurava nell'Elenco nosologico adottato prima del 1924. Le cause di morte, che dal 1924 in poi vi sono comprese, venivano distribuite fra le malattie indicate nell'Elenco e che avevano con esse maggiore affinità. Così, ad esempio, l'autointossicazione era classificata fra le enteriti; la infezione generalizzata, con la setticemia e pioemia, ecc.

**Segue: Nuovo Elenco nosologico adottato per la statistica delle cause di morte
a partire dal 1924.**

Numeri corrispondenti della nomenclatura internazionale abbreviata	Numeri corrispondenti della nomenclatura internazionale dettagliata	Numeri dell'Elenco nosologico adottato nel 1924	Cause di morte	Numeri corrispondenti dell'Elenco nosologico adottato nelle pubblicazioni antecedenti al 1924
20	99 <i>a</i>	103	Bronchite acuta	77
21	99 <i>b</i>	104	Bronchite cronica	78
23	102	105	Malattie della pleura	79
23	103	106	Congestione polmonare e apoplessia polmonare	80
22	101	107	Polmonite :	
	<i>a</i>		<i>a</i>) crupale	} 81
	<i>b</i>)		<i>b</i>) senza altre indicazioni	
23	100	108	Bronco polmonite acuta (compresa la bronchite capillare)	82
23	107 <i>a</i> e 104	109	Polmonite cronica, cangrena polmonare :	
	107- <i>a</i>		<i>a</i>) polmonite cronica interstiziale (incluse le malattie professionali dell'apparato respiratorio)	} 83
	104		<i>b</i>) cangrena polmonare	
23	105 e 106	110	Asma ed enfisema polmonare :	
	105		<i>a</i>) asma	} 86
	106		<i>b</i>) enfisema polmonare	
23	107- <i>b</i>	111	Malattie del mediastino	} 79
23	107- <i>c</i>	112	Altre malattie dell'apparecchio respiratorio (esclusa la tubercolosi)	
37	91	113	Malattie delle arterie :	
	<i>a</i>)		<i>a</i>) aneurisma	} 87
	<i>b</i>)		<i>b</i>) arteriosclerosi	
	<i>c</i>)		<i>c</i>) altre malattie delle arterie	
37	92	114	Embolia, trombosi (non cerebrali)	
37	93	115	Malattie delle vene (flebiti, varici, trombosi, emorroidi)	88
37	94	116	Malattie del sistema linfatico (linfangioite, adenite, ecc.)	89
19	88 e 90	117	Malattie del cuore :	
	88		<i>a</i>) endocardite e miocardite acute	} 90
	90		<i>b</i>) altre malattie del cuore	
19	87	118	Pericardite	91
19	89	119	Angina pectoris	92
38	204	120	Sincope	93

**Segue: Nuovo Elenco nosologico adottato per la statistica delle cause di morte
a partire dal 1924.**

Numeri corrispondenti della nomenclatura internazionale abbreviata	Numeri corrispondenti della nomenclatura internazionale dettagliata	Numeri dell'Elenco nosologico adottato nel 1924	Cause di morte	Numeri corrispondenti dell' Elenco nosologico adottato nelle pubblicazioni antecedenti al 1924
37	95	121	Emorragie senza causa determinata	42
37	96	122	Altre malattie del sistema circolatorio	90
37	108	123	Malattie della cavità boccale e degli organi annessi	94
37	109 e 110	124	Malattie delle tonsille, faringe, esofago :	
	109		a) malattie delle tonsille e della faringe (comprese le forme adenoidiche)	96
	110		b) malattie dell'esofago	
24	111	125	Ulcera dello stomaco e del duodeno :	
	a)		a) ulcera dello stomaco	98
	b)		b) ulcera del duodeno	104
24	112	126	Altre malattie dello stomaco	97
28	122	127	Cirrosi epatica :	
	a)		a) cirrosi alcoolica del fegato	99
	b)		b) cirrosi epatica non indicata come alcoolica	
37	120 (in parte)	128	Atrofia gialla acuta del fegato	100
37	123	129	Calcoli biliari	101
37	120 (in parte)	130	Ittero grave	102
37	121	131	Echinococco del fegato	108
37	124	132	Altre malattie del fegato	99
37	125	133	Malattie del pancreas	103
	113 e 114	134	Enteriti :	
25	113		a) al di sotto di due anni	104
25-bis	114		b) di due anni e oltre	
27	118-b	135	Volvolo, occlusione intestinale	105
37	50 (in parte)	136	Tumori intestinali e addominali (esclusi i tumori maligni)	106
27	118-a	137	Ernie intestinali e addominali	107
37	116-a (in parte)	138	Malattie da echinococco, escluso l'echinococco del fegato	108

Segue: **Nuovo Elenco nosologico adottato per la statistica delle cause di morte
a partire dal 1924.**

Numeri corrispondenti della nomenclatura internazionale abbreviata	Numeri corrispondenti della nomenclatura internazionale dettagliata	Numeri dell'Elenco nosologico adottato nel 1924	Cause di morte	Numeri corrispondenti dell'Elenco nosologico adottato nelle pubblicazioni antecedenti al 1924
37	116	139	Malattie da parassiti intestinali:	
	a) (in parte)		a) cestodi, escluso l'echinococco	
	b)		b) trematodi	
	c)		c) nematodi, escluso l'anchilostoma	
	d)		d) coccidi	109
	e)		e) altri parassiti	
	f)		f) parassita non specificato	
37	115	140	Anchorostomiasi	
26	117	141	Appendicite e tifiite	110
37	119	142	Altre malattie dell'intestino	104
37	126	143	Peritonite senza causa indicata	110-a
37	127	145	Altre malattie dell'apparecchio digerente (esclusi i tumori maligni e la tubercolosi)	104
	128 a 131	146	Malattie dei reni:	
29	128		a) nefrite acuta (comprese le nefriti senza qualifica, al di sotto di dieci anni)	
29	129		b) nefrite cronica (comprese le nefriti senza qualifica, da dieci anni e più)	112
37	130		c) chiluria	
37	131		d) altre malattie dei reni e dei loro annessi (escluse le malattie dei reni da gravidanza)	
37	133	147	Malattie della vescica (1)	113
37	132	148	Calcoli delle vie urinarie	114
37	134 ^a , 134 ^b e 135	149	Malattie dell'uretra, ascesso urinoso e malattie della prostata (1):	
	134 ^a		a) restringimento uretrale	
	134 ^b		b) altre malattie dell'uretra	115
	135		c) malattie della prostata	
37	136	150	Malattie degli organi genitali maschili (1)	117

(1) Escluse le forme veneree (50, 51 e 52), tubercolari (49-a) e neoplastiche maligne (73).

**Segue: Nuovo Elenco nosologico adottato per la statistica delle cause di morte ;
a partire dal 1924.**

Numeri corrispondenti della nomenclatura internazionale abbreviata	Numeri corrispondenti della nomenclatura internazionale dettagliata	Numeri dell'Elenco nosologico adottato nel 1924	Cause di morte	Numeri corrispondenti dell' Elenco nosologico adottato nelle pubblicazioni antecedenti al 1924
30	137	151	Cisti o altri tumori non maligni dell'ovaia	118
30	138	152	Salpingite, ascesso del bacino nella donna (non puerperali)	
30	139 e 140	153	Malattie dell'utero :	
	139		a) tumore uterino non canceroso	119
	140		b) emorragia uterina non puerperale	
30	141	154	Altre malattie degli organi genitali femminili (non puerperali) (1)	
37	142	155	Malattie non puerperali delle mammelle	120
32	143	156	Anomalie della gravidanza :	
	a)		a) aborto	
	b)		b) gravidanza ectopica	122
	c)		c) altre anomalie della gravidanza	
32	144	157	Metrorragia dopo il parto	121
32	145	158	Altre anomalie del parto	122
32	148	159	Albuminuria ed eclampsia puerperali	123
31	146	160	Febbre puerperale	124
		161	Pelvi e metroperitonite puerperali	125
32	147	162	Phlegmasia alba dolens. Embolia e morte improvvisa puerperali	126
32	149	163	Conseguenze del parto (senza altra indicazione)	
32	150	164	Malattie puerperali della mammella	120
37	153	165	Flemmione, ascesso caldo	127
37	151	166	Cangrena della pelle	128
37	155 (in parte)	166-a	Elefantiasi	129
37	152	167	Favo, foruncoli	130
37	155 (in parte)	168	Pemfigo, eczema	
37	154	169	Tigne, alopecie e scabbia	131
37	155 (in parte)	170	Altre malattie della pelle e dei suoi annessi	

(1) Escluse le forme veneree (50, 51 e 52), tubercolari (49^a), neoplastiche maligne (71), i tumori non maligni dell'utero (153^a) e dell'ovaia (151).

Segue: **Nuovo Elenco nosologico adottato per la statistica delle cause di morte a partire dal 1924.**

Numeri corrispondenti della nomenclatura internazionale abbreviata	Numeri corrispondenti della nomenclatura internazionale dettagliata	Numeri dell'Elenco nosologico adottato nel 1924	Cause di morte	Numeri corrispondenti dell' Elenco nosologico adottato nelle pubblicazioni antecedenti al 1924
37	156	171	Malattie delle ossa (1)	
37	157	174	Malattie delle articolazioni [esclusi la tubercolosi (47), i tumori maligni (77) e il reumatismo acuto e cronico (172 e 173)]	133
37	158	175	Psoite	136
		176	Altre malattie delle ossa e degli organi della locomozione	133
37	66	180	Alcoolismo acuto	140
		177	Alcoolismo cronico	138
37	67	178	Avvelenamento cronico, accidentale o professionale, da sostanze inorganiche	
37	68	179	Avvelenamento cronico, accidentale o professionale, da sostanze organiche (escluso l'alcoolismo cronico)	139
35	182	181	per annegamento	141
35	193	182	per freddo	142
35	192	183	per fame o sete	156
35	194	184	per insolazione	143
35	195 e 196	185	per fulminazione :	
	195		a) naturale	144-a
	196		b) da apparecchi elettrici	144-b
35	185	186	per caduta	145
35	183 e 186	187	per lesioni causate da scoppio di esplosivi, di armi da fuoco, di mine	146
35	184	188	per ferite con armi da punta o da taglio	147
35	187	189	per lesioni prodotte da macchine agrarie o industriali	148
35	188	190	per schiacciamento da caduta di alberi o di altri corpi, da fraie, valanghe, entro miniere; sotto veicoli o cavalli, sotto convogli ferroviari	149
35	189	191	per violenze di animali	150
35	179	192	per ustioni, escluse le morti per incendio	
35	178	193	morti negli incendi	151
35	180	194	per soffocamento meccanico	152
35	181	195	assorbimento di gas irrespirabili o tossici	153
35	176	196	morsi di vipera o di altri animali velenosi	155
			(Segue)	

(1) In questa rubrica sono comprese: periostite, periostosi, osteite, osteo-periostite, osteo-mielite, carie, necrosi, sequestro, perforazione della volta palatina, necrosi del mascellare (non fosforica, o senza indicazione), esostosi (senza qualifica), osteoma, callo deforme. Sono esclusi la tubercolosi (48 e 49) e i tumori maligni (77).

Segue: **Nuovo Elenco nosologico adottato per la statistica delle cause di morte
a partire dal 1924.**

Numeri corrispondenti della nomenclatura internazionale abbreviata	Numeri corrispondenti della nomenclatura internazionale dettagliata	Numeri dell'Elenco nosologico adottato nel 1924	Cause di morte	Numeri corrispondenti dell' Elenco nosologico adottato nelle pubblicazioni antecedenti al 1924		
35	175	197	(Segue) Morti violente accidentali	} per avvelenamento con sostanze alimentari	154	
35	177	198				} per altri avvelenamenti acuti
35	202 (in parte)	199				} per cause diverse o non determinate
35	197, 198 e 199	200	Omicidio:			
	197		a) con armi da fuoco	} 157		
	198		b) con armi da punta o da taglio			
	199 (in parte)		c) con altri mezzi			
35	200	201	Infanticidio (uccisione di bambini al disotto di un anno)			
35	199 (in parte)	202	Duello		158	
35	190	203	Morti per ferite riportate in guerra		158-a	
—	—	204	Conflitto con la forza pubblica		157	
35	202 (in parte)	205	Condanna alla pena capitale		} 159	
35	191	206	Esecuzione di civili da parte di eserciti belligeranti			
35	201	207	Frattura (senza altra indicazione).			
35	202 (in parte)	208	Altre violenze esterne		156	
35	203	209	Morti violente, la cui causa è sconosciuta			
36	169	210	Suicidi	per annegamento	160	
36	170	211		con arma da fuoco	161	
36	171	212		con arma da punta o taglio	162	
36	168	213		per impiccamento o strangolamento	163	
36	172	214		per precipitazione	164	
36	173	215		per schiacciamento sotto convogli ferroviari, sotto tramways, ecc.	165	
36	165	216		per ingestione di veleni solidi o liquidi	} 166	
36	166	217		per ingestione di sostanze corrosive		
36	167	218		per assorbimento di gas velenosi	167	
36	174	219	con altro mezzo o con mezzo non determinato		168	
38	205	0	Morti per causa ignota, o non dichiarata, o male indicata		0	
37	206 (*)	—	—		—	

(*) La voce corrispondente a questo numero « complesso delle malattie omesse, perchè avevano causato un numero di morti inferiore a dieci » non figura nel nostro Elenco.

La presente statistica, a datare dall'anno 1924, comprende le morti avvenute nel territorio del Regno, entro i suoi nuovi confini.

La distinzione delle cause di morte è data, secondo le 264 voci dell'elenco nosologico, per singole provincie, per ciascun compartimento e per il Regno, allo scopo di mostrare la distribuzione territoriale delle varie cause di morte.

Nell'esame della frequenza delle varie cause di morte secondo le caratteristiche dei morti (età, sesso, stato civile, ecc.) o delle circostanze di tempo o di luogo in cui sono avvenute, si è adottata una nomenclatura abbreviata in cui sono raggruppate in 99 voci tutte le 264 voci della nomenclatura dettagliata, tenendo in evidenza quelle cause che possono avere una speciale importanza, sia per la loro grande frequenza, sia perchè sono da considerarsi come un indice di speciali condizioni sociali od igieniche.

Nei volumi relativi agli anni precedenti, fino all'anno 1925, le cause di morte erano esaminate distintamente solo per i Comuni capiluoghi di provincia e di circondario e per i Comuni non capiluoghi che avevano non meno di 20.000 abitanti presenti al censimento del 1° dicembre 1921.

A cominciare dal volume relativo all'anno 1926, pur mantenendosi la distinzione delle cause di morte per i Comuni ora detti, si è aggiunta anche la classificazione delle cause di morte per tutti quei Comuni che avevano, al censimento del 1921, un centro di popolazione presente superiore ai 10.000 abitanti e che, per brevità, chiameremo d'ora innanzi « Centri ».

E' sembrato, infatti, interessante mettere in evidenza il comportarsi delle cause di morte anche in quei Comuni in cui l'accentramento della popolazione può determinare caratteristiche condizioni di vita, che non sempre si verificano nei Comuni presi in esame negli anni precedenti, e che erano differenziati dagli altri solo per la loro importanza amministrativa, oppure perchè avevano una popolazione notevole, però non sempre accentrata, ma, in alcuni casi, sparsa, in grande maggioranza, nelle campagne.

Seguendo tale criterio, nella classificazione delle cause di morte per compartimenti si sono tenute distinte quelle verificatesi nel complesso dei Centri da quelle verificatesi nel complesso degli altri Comuni.

Per quanto riguarda, poi, le circoscrizioni compartimentali, provinciali e comunali, prese in considerazione nella esposizione dei dati, è da notare che con R. decreto-legge del 2 gennaio 1927, n. 1, furono riordinate le circoscrizioni provinciali, ed il numero delle provincie fu portato da 76 a 92, essendo stata soppressa la provincia di Caserta ed istituite le provincie di Aosta, Bolzano, Brindisi, Castrogiovanni, Frosinone, Gorizia, Matera, Nuoro, Pescara, Pistoia, Ragusa, Rieti, Savona, Terni, Varese, Vercelli e Viterbo. Con lo stesso decreto furono sopprese tutte le Sottoprefetture, mentre in precedenza, con R. decreto 21 ottobre 1926, n. 1890, erano stati soppressi 94 circondari e ricostituito quello di Tolmino (a).

Per le profonde trasformazioni determinatesi nelle circoscrizioni compartimentali e provinciali in seguito alla applicazione di tali decreti e per quelle

(a) Veggasi: ISTITUTO CENTRALE DI STATISTICA: *Variazioni di territorio e di nome avvenute nelle circoscrizioni amministrative del Regno, dal 1° gennaio 1925 al 31 marzo 1927.* — Roma — Stabilimento Poligrafico per l'Amministrazione dello Stato, 1927 — Anno V.

derivanti dai successivi decreti che apportarono variazioni territoriali nei diversi Comuni (a), l'esposizione dei dati secondo le circoscrizioni territoriali, nel presente volume, ha subito dei mutamenti in confronto dei volumi precedenti, e su ciò si richiama l'attenzione del lettore.

Infatti, le circoscrizioni provinciali sono state portate a 92, e quindi, oltre ai 76 Comuni capiluoghi di provincia, presi in considerazione nei volumi precedenti, figurano, come tali, nella presente statistica, i 17 Comuni creati capiluoghi di provincia nel 1927, i quali del resto già figuravano nelle statistiche come capiluoghi di circondari; non appare più fra i capiluoghi di provincia il Comune di Caserta, che però continua ad essere considerato fra i Centri. Inoltre, è da notare che per ciascuna circoscrizione territoriale, da quella dei compartimenti a quella dei singoli Comuni, i dati riportati nel presente volume, per l'anno 1927, si riferiscono alle morti avvenute nei territori, presi in esame, secondo la loro circoscrizione al 31 dicembre 1927. Ne deriva che i dati non sono esattamente comparabili con quelli degli anni precedenti, in tutti quei casi in cui le singole circoscrizioni hanno subito delle variazioni. Mentre per i dati numerici complessivi relativi al movimento naturale e migratorio della popolazione è stato possibile riportare nelle circoscrizioni del 1927 i movimenti suddetti, avvenuti nel 1926 e nel 1925 (b), ciò non è stato possibile fare per i caratteri qualitativi dei vari fenomeni presi in esame, perchè le schede, dalle quali tali caratteri vengono desunti, arrivano all'Istituto secondo le nuove circoscrizioni, e quindi è impossibile esaminare le schede secondo le singole circoscrizioni anteriormente vigenti.

Così, ad esempio, le schede di morte del Comune di *Pescara*, ricevute dall'Istituto nel 1927, si riferiscono anche al soppresso Comune di *Castellamare Adriatico*, aggregato, in detto anno, al Comune di *Pescara*, e non sono più distinte, come negli anni precedenti, nelle due circoscrizioni comunali.

Lo stesso dicasi per il Comune di *Elena*, soppresso nel 1927 e unito a quello di Gaeta.

Nella presente Introduzione, come in quelle dei volumi precedenti, è brevemente considerato: l'andamento della mortalità, per qualsiasi causa, nel Regno, nelle provincie, nei compartimenti, nei Comuni capiluoghi di provincia, nel complesso dei Centri e nel complesso degli altri Comuni di ciascun compartimento; la distinzione dei morti secondo il luogo ove avvenne il decesso.

Sono riportate, poi, le cause delle morti avvenute nel Regno negli anni dal 1887 al 1927; sono dati alcuni cenni illustrativi sulla intensità e la frequenza di alcune cause di morte; i coefficienti di mortalità, durante l'anno 1927, per cause, nel complesso dei Centri e nel complesso degli altri Comuni; la distribuzione territoriale per compartimenti delle cause di morte; le cause di morte secondo l'età; la mortalità dei bambini nel Regno, durante il primo anno di vita, in relazione alla legittimità dei natali; le cause di morte nel

(a) Veggasi: ISTITUTO CENTRALE DI STATISTICA: *Variazioni di territorio e di nome avvenute nelle circoscrizioni comunali e provinciali del Regno, dal 1° aprile 1927 al 15 ottobre 1930.* — Roma, Tipografia Operaia Romana, 1930 - Anno IX.

(b) Veggasi: ISTITUTO CENTRALE DI STATISTICA: *Movimento della popolazione secondo gli atti dello stato civile nell'anno 1927.* — Roma, Stabilimento Poligrafico per l'Amministrazione dello Stato, 1931-IX.

Regno secondo la professione, secondo il sesso e lo stato civile, e la mortalità, secondo le diverse cause, nei Comuni più popolosi.

Sono date, infine, notizie particolari sulle morti violente e sulle morti causate da avvelenamento cronico, accidentale o professionale.

Il volume, poi, contiene dieci nuove tavole e un'« Appendice »: la prima tavola riguarda le nubili morte nel Regno, in età da 15 a 39 anni, non aventi una condizione o professione specificata, classificate secondo le cause di morte e la professione del Capo famiglia; la seconda dà il numero dei morti nel Regno, in età sotto i 15 anni, classificati per cause di morte e secondo la professione o condizione del Capo famiglia; la terza dà il numero dei bambini, d'ambo i sessi, morti nel primo anno di vita per *bronchite acuta*, per *polmonite crupale* e per *broncopolmonite acuta*, distinti per età alla morte e per genere di allattamento, in ciascun compartimento e nel Regno; la quarta dà le medesime notizie per i bambini morti per *enteriti acute*; la quinta, per i bambini morti nel Regno per qualsiasi altra causa, e la sesta, per i bambini morti nel Regno, per tutte le cause. Le altre quattro tavole danno le medesime notizie per i bambini allevati con allattamento misto, classificati secondo la durata dell'allattamento al seno.

Nell'appendice sono contenuti i dati sui morti negli anni 1928 e 1929 in ciascun compartimento e nel Regno, secondo le 264 voci dell'Elenco nosologico.

Il contenuto delle singole tavole allegate è qui appresso esposto.

TAVOLA I. — In questa tavola è dato il numero dei morti, durante l'anno 1927, in ciascuna provincia, in ciascun compartimento e nel Regno, classificati secondo 264 cause di morte.

TAVOLA II. — Vi è dato il numero dei morti nel complesso dei Comuni aventi un centro di popolazione superiore a 10 000 abitanti, alla data del censimento del 1° dicembre 1921, e nel complesso dei rimanenti Comuni di ciascun compartimento e del Regno, classificati secondo le cause di morte.

TAVOLA III. — Vi è data la classificazione dei morti in ciascun compartimento e nel Regno, secondo i mesi e le cause di morte.

TAVOLA IV. — Contiene la classificazione dei morti nel Regno, per età, sesso e cause di morte.

TAVOLA V. — Classifica per sesso e per cause di morte i bambini illegittimi ed esposti morti nel Regno, nei primi cinque anni di età.

TAVOLA VI. — Vi è dato il numero dei bambini, d'ambo i sessi, morti nel primo anno di vita per *bronchite acuta*, per *polmonite crupale* e per *bronco-polmonite acuta*, distinti per età alla morte e per genere di allattamento, in ciascun compartimento e nel Regno.

TAVOLA VII. — Vi è dato il numero dei bambini, d'ambo i sessi, morti nel primo anno di vita per *enteriti acute*, distinti per età alla morte e per genere di allattamento, in ciascun compartimento e nel Regno.

TAVOLA VIII. — Contiene le stesse notizie delle due tavole precedenti, per il complesso dei bambini morti nel Regno, per qualsiasi causa, durante il primo anno di vita, escluse le cause suddette.

TAVOLA IX. — Dà le medesime notizie della tavola precedente, per tutte le cause.

TAVOLA X. — Classifica i bambini, d'ambo i sessi, morti nel primo anno di vita per *bronchite acuta*, per *polmonite crupale* e per *bronco-polmonite acuta*, allevati con allattamento misto, secondo l'età alla morte e secondo la durata dell'allattamento al seno, in ciascun compartimento e nel Regno.

TAVOLA XI. — Contiene le stesse notizie della tavola precedente, per i bambini morti per *enteriti acute*.

TAVOLA XII. — Dà le medesime notizie delle due tavole precedenti per i bambini morti nel Regno per qualsiasi causa, escluse quelle suddette.

TAVOLA XIII. — Contiene le stesse notizie della tavola precedente, per tutte le cause.

TAVOLA XIV. — Vi è dato il numero dei morti nel Regno, in età da 15 anni in su, distinti secondo le professioni o condizioni, il sesso e le cause di morte.

TAVOLA XV. — Classifica le nubili, morte nel Regno, in età da 15 a 39 anni, non aventi una condizione o professione specificata, secondo le cause di morte e la condizione o professione del Capo famiglia.

TAVOLA XVI. — Contiene il numero dei morti nel Regno, in età sotto i 15 anni, classificati per sesso, per cause di morte e secondo la condizione o professione del Capo famiglia.

TAVOLA XVII. — Vi è data la classificazione dei morti nel Regno, in età da 15 anni in su, secondo il sesso, lo stato civile e le cause di morte.

TAVOLA XVIII-A). — Vi sono classificati i morti nei 92 Comuni capiluoghi di provincia, secondo le cause di morte.

TAVOLA XVIII-B). — Vi è dato il numero dei morti nei Comuni ex capiluoghi di provincia o di circondario, nei Comuni non capiluoghi che contavano non meno di 20 000 abitanti presenti al censimento del 1° dicembre 1921, e nei Comuni che avevano un centro di popolazione superiore a 10 000 abitanti presenti alla data dello stesso censimento, non considerati nella tavola XVIII-A), classificati secondo le cause di morte.

TAVOLA XIX. — Contiene il numero dei morti nel Regno per causa violenta accidentale, classificati secondo il sesso, l'età e la specie dell'infortunio.

TAVOLA XX. — Vi è data la classificazione dei morti nel Regno per causa violenta accidentale, secondo il sesso ed i mesi, e secondo la specie dell'infortunio.

TAVOLA XXI. — Classifica i morti nel Regno per causa violenta accidentale, in età da 15 anni in su, per sesso, professione o condizione e specie dell'infortunio.

TAVOLA XXII. — Vi è dato il numero dei suicidi classificati per sesso, per mesi e per mezzi o modi di uccisione, nei singoli compartimenti e nel Regno.

TAVOLA XXIII. — Contiene la classificazione dei suicidi nel Regno per mezzi o modi di uccisione, per sesso e per età.

TAVOLA XXIV. — Vi è data la classificazione dei suicidi nel Regno, secondo lo stato civile, il sesso e i mezzi o modi di uccisione.

TAVOLA XXV. — Classifica i suicidi nel Regno, in età da 15 anni in su, per sesso e secondo la professione o condizione.

TAVOLA XXVI. — Contiene la classificazione dei morti nel Regno per omicidio, in età da 15 anni in su, per sesso e secondo la professione o condizione.

APPENDICE. — Contiene i dati provvisori sui morti classificati secondo le 264 cause di morte e secondo i compartimenti, per gli anni 1928 e 1929.

§ 2. — Popolazione sulla quale sono stati calcolati i coefficienti di mortalità.

I criteri ed i metodi seguiti per stabilire la popolazione, cui riferire il numero dei morti, sono descritti nel volume « Movimento della popolazione secondo gli atti dello stato civile nell'anno 1927 » (a).

Nelle tavole del presente volume sono riportate le popolazioni dei compartimenti, delle provincie e dei Comuni presi in esame, in modo che si possano calcolare i coefficienti, che non si trovassero già calcolati nei prospetti contenuti in questa introduzione.

Per mettere poi in grado il lettore di giudicare dell'influenza che possono avere l'accentramento della popolazione e le caratteristiche regionali nella

(a) Veggasi: ISTITUTO CENTRALE DI STATISTICA: *Movimento della popolazione secondo gli atti dello stato civile nell'anno 1927*. — Roma, Istituto Poligrafico per l'Amministrazione dello Stato, 1931-IX, pag. *5 e seguenti.

frequenza delle cause di morte o di alcune fra esse, sono riportate, nel prospetto I, le cifre assolute della popolazione presente, calcolata alla metà dell'anno 1927, nei singoli compartimenti, distintamente per il complesso dei Centri, per il complesso degli altri Comuni e in totale, con la percentuale che la popolazione del complesso dei Centri rappresenta sulla popolazione totale del compartimento. Nelle note di detto prospetto, sono riportate le variazioni nelle circoscrizioni territoriali dei singoli compartimenti, avvenute dal 1925 al 1927, al fine di offrire al lettore elementi di giudizio nella eventuale comparazione dei dati relativi al 1927 con quelli degli anni precedenti. Nel prospetto II è data poi per ciascun Comune, avente un centro di popolazione superiore ai 10 000 abitanti, la popolazione presente censita al 1° dicembre 1921, secondo la circoscrizione nel territorio del Comune al 31 dicembre 1927, la sua popolazione accentrata e quella presente calcolata a metà dell'anno 1927.

Alla popolazione accentrata superiore ai 10 000 abitanti, di quei Comuni che, dal 1° dicembre 1921 al 31 dicembre 1927, ebbero variazioni territoriali, si è aggiunta o tolta la popolazione accentrata dei Comuni aggregati o distaccati, nei casi in cui questa superava i 10 000 abitanti.

Popolazione presente calcolata alla metà dell'anno 1927 nei singoli compartimenti e nel Regno, secondo la circoscrizione territoriale al 31 dicembre 1927.

PROSPETTO I.

COMPARTIMENTI (a)	Popolazione presente calcolata alla metà dell'anno 1927			
	Nel complesso dei Centri del compartimento	Nel complesso degli altri Comuni del compartimento	Nel compartimento	Numero degli abitanti dei Centri su 1000 abitanti del compartimento
Piemonte	950 695	2 543 013	3 493 708	272
Liguria	834 335	571 870	1 406 205	593
Lombardia	1 674 613	3 661 810	5 336 423	314
Venezia Tridentina	144 244	532 870	677 114	213
Veneto	877 145	3 343 927	4 221 072	208
Venezia Giulia e Zara	419 586	575 946	995 532	421
Emilia	1 057 117	2 099 906	3 157 023	335
Toscana	946 336	1 920 703	2 867 039	330
Marche	250 111	958 835	1 208 946	207
Umbria	175 764	505 138	680 902	258
Lazio	976 768	1 206 040	2 182 808	447
Abruzzi e Molise	176 459	1 315 965	1 492 424	118
Campania	1 570 374	1 955 382	3 525 756	445
Puglie	1 577 271	928 224	2 505 495	630
Basilicata	88 238	416 959	505 197	175
Calabrie	297 901	1 355 787	1 653 688	180
Sicilia	2 989 500	1 357 053	4 346 553	688
Sardegna	149 263	783 294	932 557	160
REGNO	15 155 720	26 032 722	(b) } 41 188 442 40 597 000	373

a) Qui appresso sono specificate le variazioni di territorio avvenute nelle circoscrizioni compartimentali durante gli anni dal 1925 al 1927.

LOMBARDIA. — Le cifre del 1925, in raffronto a quelle dei due anni seguenti, non comprendono i dati dei Comuni di *Romagnese*, *Ruino* e *Zavattarello* (popolazione presente complessiva al 31 dicembre 1925: abitanti 6404), staccati nel 1926 dalla provincia di *Piacenza* ed aggregati a quella di *Pavia*.

VENETO. — Le cifre del 1925 e 1926, in raffronto a quelle del 1927, comprendono in più i dati della nuova provincia di *Gorizia*, costituita nel 1927 coi Comuni staccati dalla provincia di *Udine* (abitanti 211 096 e 211 599, rispettivamente, al 31 dicembre degli anni 1925 e 1926).

VENEZIA GIULIA E ZARA. — Le cifre del 1925 e 1926, in raffronto a quelle del 1927, non comprendono i dati della nuova provincia di *Gorizia*, costituita nel 1927 coi Comuni staccati dalla

(Seguito delle note a pagina precedente).

provincia di *Udine* (abitanti 211 096 e 211 599, rispettivamente, al 31 dicembre degli anni 1925 e 1926).

EMILIA. — Le cifre del 1925, in raffronto a quelle dei due anni seguenti, comprendono in più i dati dei Comuni di *Romagnese*, *Ruino* e *Zavattarello* (popolazione presente complessiva al 31 dicembre 1925: abitanti 6404), staccati nel 1926 dalla provincia di *Piacenza* ed aggregati a quella di *Pavia*.

TOSCANA. — Le cifre del 1925 e 1926, in raffronto a quelle del 1927, comprendono in più i dati dei Comuni di *Monte Santa Maria Tiberina* e di *Monterchi* (popolazione complessiva: abitanti 6667 al 31 dicembre 1925 e 6640 alla fine del 1926), staccati, nel 1927, dalla provincia di *Arezzo* ed aggregati a quella di *Perugia*.

MARCHE. — Le cifre del 1925 e 1926, in raffronto a quelle del 1927, comprendono in più i dati del Comune di *Visso* (popolazione: abitanti 2641 e 2706, rispettivamente, alla fine degli anni 1925 e 1926), staccato dalla provincia di *Macerata* ed aggregato a quella di *Perugia*.

UMBRIA. — Le cifre del 1925 e 1926, in raffronto a quelle del 1927, non comprendono i dati dei Comuni di *Monte Santa Maria Tiberina* e di *Monterchi*, staccati, nel 1927, dalla provincia di *Arezzo* ed aggregati a quella di *Perugia*; e del Comune di *Visso*, staccato dalla provincia di *Macerata* ed aggregato pure alla provincia di *Perugia* (in complesso, abitanti 9308 al 31 dicembre 1925 e 9346 al 31 dicembre 1926).

LAZIO. — Le cifre del 1925 e 1926, in raffronto a quelle del 1927, non comprendono i dati dei Comuni del soppresso circondario di *Sora*, e di 11 Comuni del soppresso circondario di *Gaeta* (tutti facenti parte della soppressa provincia di *Caserta*), aggregati, nel 1927, alla nuova provincia di *Frosinone*; non comprendono anche i dati dei Comuni del soppresso circondario di *Cittaducale* e di due Comuni del soppresso circondario di *Avezzano*, (tutti facenti parte della provincia di *Aquila degli Abruzzi*), passati alla nuova provincia di *Rieti*; e i dati di 15 Comuni del soppresso circondario di *Gaeta* (ex provincia di *Caserta*), aggregati alla provincia di *Roma*. Complessivamente, la popolazione dei suddetti Comuni era di 359 716 abitanti al 31 dicembre 1925, e di 364 378 al 31 dicembre 1926.

ABRUZZI E MOLISE. — Le cifre del 1925 e 1926, in raffronto a quelle del 1927, comprendono in più una popolazione di 47 037 abitanti al 31 dicembre 1925 e di 47 263 al 31 dicembre 1926, per il fatto che nel 1927, i Comuni del soppresso circondario di *Cittaducale*, e due Comuni del soppresso circondario di *Avezzano*, (tutti della provincia di *Aquila*), passarono alla nuova provincia di *Rieti*; mentre 7 Comuni del soppresso circondario di *Piedimonte d'Alife*, della soppressa provincia di *Caserta*, e il Comune di *Cercemaggiore*, staccato dalla provincia di *Benevento*, passarono alla provincia di *Campobasso*.

CAMPANIA. — Le cifre del 1925 e 1926, in raffronto a quelle del 1927, comprendono in più una popolazione complessiva di 323 989 abitanti al 31 dicembre 1925 e di 328 517 al 31 dicembre 1926, per il fatto che, nel 1927, i Comuni del soppresso circondario di *Sora* e 11 Comuni del soppresso circondario di *Gaeta*, tutti facenti parte della soppressa provincia di *Caserta*, vennero aggregati alla nuova provincia di *Frosinone*; 15 Comuni del soppresso circondario di *Gaeta* (ex provincia di *Caserta*) passarono alla provincia di *Roma*; 7 Comuni del soppresso circondario di *Piedimonte d'Alife* (ex provincia di *Caserta*) e il Comune di *Cercemaggiore*, staccato dalla provincia di *Benevento*, passarono alla provincia di *Campobasso*; ed infine, i Comuni di *Accadia* e di *Orsara di Puglia*, staccati dalla provincia di *Avellino*, vennero aggregati alla provincia di *Foggia*.

PUGLIE. — Le cifre del 1925 e 1926, in raffronto a quelle del 1927, non comprendono i dati dei Comuni di *Accadia* e di *Orsara di Puglia* (popolazione complessiva al 31 dicembre 1925: abitanti 11 310 e 11 402 al 31 dicembre 1926), staccati dalla provincia di *Avellino* ed aggregati a quella di *Foggia*.

(b) Per il Regno sono date due popolazioni: quella della 1^a riga corrisponde al totale delle cifre indicate per i singoli compartimenti; quella della 2^a riga è stata calcolata dall'Istituto per il solo complesso del Regno col metodo esposto nel paragrafo III del Capo I della Introduzione al « Movimento della popolazione secondo gli atti dello stato civile nell'anno 1927 ». Roma, Istituto Poligrafico dello Stato, 1931-IX.

Comuni che al censimento del 1° dicembre 1921 avevano un centro con popolazione presente superiore ai 10 000 abitanti, con la rispettiva popolazione presente calcolata alla metà dell'anno 1927.

PROSPETTO II.

C O M U N I (ordinati per provincie e per compartimenti)		POPOLAZIONE PRESENTE CENSITA al 1° dicembre 1921, secondo la circostrizione territoriale al 31 dicembre 1927		Popolazione del centro o del complesso dei centri su 1000 della popolazione totale del Comune	Popolazione presente calcolata alla metà dell'anno 1927
		Totale del Comune	del centro prin- cipale (o del complesso dei centri per i Comuni che hanno avuto variazioni di territorio a tutto il 31 di- cembre 1927).		
Piemonte.					
Alessandria	Alessandria	78 278	41 201	526	82 396
	Asti	40 597	25 042	617	41 253
	Casale Monferrato	34 253	20 543	600	36 506
	Novi Ligure	19 724	13 969	708	20 698
	Tortona	20 026	10 391	519	19 269
Cuneo	Cuneo	31 221	17 602	564	33 311
	Bra	17 093	10 121	592	18 321
	Savigliano	17 953	10 046	560	18 827
Novara	Novara	56 260	44 564	792	59 983
Torino	Torino	502 274	482 117	960	539 903
	Pinerolo	19 033	13 736	722	19 309
Vercelli	Vercelli	32 769	25 680	784	34 809
	Biella	25 221	22 146	878	26 110
Liguria.					
Genova	Genova	553 999	432 333	780	599 209
	Chiavari	14 739	12 501	848	16 750
Imperia	Imperia	25 013	19 623	785	27 664
	San Remo	23 547	19 456	826	26 950
Savona	Savona	58 711	51 832	883	65 633
Spezia	Spezia	88 035	62 972	715	98 129
Lombardia.					
Bergamo	Bergamo	71 366	58 537	820	77 321
	Treviglio	18 115	12 613	696	19 221
Brescia	Brescia	100 168	66 667	666	110 674
Como	Como	48 066	37 537	781	49 734
	Lecco	28 739	12 702	442	30 505
Cremona	Cremona	59 056	43 677	740	61 962
	Crema	11 874	11 325	954	12 630

Segue: **Comuni che al censimento del 1° dicembre 1921 avevano un centro con popolazione presente superiore ai 10 000 abitanti, con la rispettiva popolazione presente calcolata alla metà dell'anno 1927.**

Segue: PROSPETTO II.

C O M U N I (ordinati per provincie e per compartimenti)		POPOLAZIONE PRESENTE CENSITA al 1° dicembre 1921, secondo la circostrizione territoriale al 31 dicembre 1927		Popolazione del centro o del complesso dei centri su 1000 della popolazione totale del Comune	Popolazione presente calcolata alla metà dell'anno 1927
		Totale del Comune	del centro prin- cipale (o del complesso dei centri per i Comuni che hanno avuto variazioni di territorio a tutto il 31 di- cembre 1927)		
Mantova	Mantova	39 245	36 257	924	42 383
Milano	Milano	836 046	756 643	905	911 352
	Legnano	27 254	26 210	962	28 950
	Lodi	29 395	21 661	737	30 476
	Monza	57 060	37 388	655	60 608
	Seregno	15 753	12 826	814	16 965
Pavia	Sesto San Giovanni	18 864	17 360	920	24 114
	Pavia	42 043	33 724	850	48 905
	Vigevano	30 583	18 861	617	33 023
Varese	Voghera	26 069	18 427	707	28 538
	Varese	34 909	17 570	503	39 480
Varese	Busto Arsizio	27 568	24 507	889	31 782
	Saronno	14 015	12 559	896	15 990
Venezia Tridentina.					
Bolzano	Bolzano	32 812	22 659	691	35 857
	Merano	21 312	10 673	501	23 887
Trento	Trento	53 338	31 881	598	63 058
	Rovereto	20 539	11 836	576	21 442
Veneto.					
Belluno	Belluno	26 753	10 381	388	28 280
Padova	Padova	112 021	71 484	638	122 505
Rovigo	Rovigo	31 556	13 191	418	35 868
	Adria	19 827	13 817	697	19 234
Treviso	Treviso	49 737	29 840	697	53 039
Udine	Udine	56 041	52 691	940	58 926
	Pordenone	19 972	12 247	613	21 957
Venezia	Venezia	228 954	175 396	766	250 944
	Chioggia	36 104	22 225	616	38 255
Verona	Verona	134 681	86 578	643	144 876

Segue: Comuni che al censimento del 1° dicembre 1921 avevano un centro con popolazione presente superiore ai 10 000 abitanti, con la rispettiva popolazione presente calcolata alla metà dell'anno 1927.

Segue: PROSPETTO II.

C O M U N I (ordinati per provincie e per compartimenti)		POPOLAZIONE PRESENTE CENSITA al 1° dicembre 1921, secondo la circostrizione territoriale al 31 dicembre 1927		Popolazione del centro o del complesso dei centri su 1 000 della popolazione totale del Comune	Popolazione presente calcolata alla metà dell'anno 1927
		Totale del Comune	del centro prin- cipale (o del complesso dei centri per i Comuni che hanno avuto variazioni di territorio a tutto il 31 di- cembre 1927)		
Vicenza	Vicenza	60 267	42 628	703	65.940
	Bassano	19 959	10 111	507	22 258
	Schio	15 521	10 648	686	15 063
Venezia Giulia e Zara.					
Fiume	Fiume	45 000	45 000	1 000	47 816
Gorizia	Gorizia	39 829	26 334	661	44 877
Pola	Pola	(a) 63 545	(a) 47 775	752	64 358
Trieste	Trieste	238 655	228 583	958	244 284
Zara	Zara	17 065	11 990	703	18 251
Emilia.					
Bologna	Bologna	211 157	162 111	768	234 656
	Imola	37 293	15 497	416	37 878
Ferrara	Ferrara	107 618	55 022	511	115 965
Forlì	Forlì	51 994	24 700	475	57 747
	Cesena	53 962	15 943	295	57 619
	Rimini	51 935	21 306	410	59 459
Modena	Modena	83 663	51 320	613	89 474
	Carpi	30 675	11 272	367	33 236
Parma	Parma	62 603	58 469	934	68 887
Piacenza	Piacenza	58 190	43 277	744	63 892
Ravenna	Ravenna	71 877	23 063	321	75 027
	Faenza	43 101	22 469	521	46 435
	Lugo	29 850	10 467	351	30 022
Reggio nell'Emilia	Reggio nell'Emilia	82 915	40 118	484	86 810
Toscana.					
Arezzo	Arezzo	51 862	17 398	335	56 154
Firenze	Firenze	253 565	247 791	977	270 607
	Prato in Toscana	60 560	19 926	329	64 935

(a) La popolazione presente del Comune di Pola, censita al 1° dicembre 1921, è stata modificata con R. Decreto 2 agosto 1929 (abitanti 63 545). Su questa popolazione, si è calcolata quella del centro di detto Comune, con opportuni coefficienti di correzioni.

Segue: Comuni che al censimento del 1° dicembre 1921 avevano un centro con popolazione presente superiore ai 10 000 abitanti, con la rispettiva popolazione presente calcolata alla metà dell'anno 1927.

Segue: PROSPETTO II.

C O M U N I (ordinati per provincie e per compartimenti)		POPOLAZIONE PRESENTE CENSITA al 1° dicembre 1921, secondo la circostrizione territoriale al 31 dicembre 1927		Popolazione del centro o del complesso dei centri su 1000 della popolazione totale del Comune	Popolazione presente calcolata alla metà dell'anno 1927
		Totale del Comune	del centro prin- cipale (o del complesso dei centri per i Comuni che hanno avuto variazioni di territorio a tutto il 31 di- cembre 1927)		
Livorno	Livorno	114 809	104 678	912	123 778
	Piombino	23 622	19 759	836	26 534
Lucca	Lucca	78 575	27 336	348	80 268
	Viareggio	27 618	22 228	805	32 302
Massa e Carrara	Massa	34 166	16 906	495	38 147
	Carrara	52 743	23 951	454	58 582
Pisa	Pisa	69 003	51 774	750	75 547
Pistoia	Pistoia	70 517	29 967	425	73 114
Siena	Siena	43 879	31 817	725	46 368
Marche.					
Ancona	Ancona	65 853	51 575	728	70 063
	Jesi	25 949	15 759	607	28 310
	Senigallia	25 327	10 175	402	26 959
Ascoli Piceno	Ascoli Piceno	32 095	16 124	502	35 422
Macerata	Macerata	24 384	12 162	499	25 140
Pesaro e Urbino	Pesaro	29 899	18 506	619	33 730
	Fano	28 538	11 689	410	30 487
Umbria.					
Perugia	Perugia	72 971	24 133	331	78 394
	Foligno	34 451	12 888	374	36 634
Terni	Terni	55 559	26 775	482	60 736
Lazio.					
Rieti	Rieti	18 975	10 052	530	20 684
Roma	Roma	692 353	656 266	948	824 019
	Civitavecchia	23 114	19 659	851	26 610
	Frascati	11 100	10 024	903	12 089
	Gaeta	18 096	11 047	610	19 683
	Tivoli	16 387	14 502	885	18 273
Velletri	Velletri	25 781	18 547	719	28 585
	Viterbo	25 353	18 315	722	26 825

Segue: Comuni che al censimento del 1° dicembre 1921 avevano un centro con popolazione presente superiore ai 10 000 abitanti, con la rispettiva popolazione presente calcolata alla metà dell'anno 1927.

Segue: PROSPETTO II.

C O M U N I (ordinati per provincie e per compartimenti)		POPOLAZIONE PRESENTE CENSITA al 1° dicembre 1921, secondo la circostrizione territoriale al 31 dicembre 1927		Popolazione del centro o del complesso dei centri su 1000 della popolazione totale del Comune	Popolazione presente calcolata alla metà dell'anno 1927
		Totale del Comune	del centro prin- cipale (o del complesso dei centri per i Comuni che hanno avuto variazioni di territorio a tutto il 31 di- cembre 1927)		
Abruzzi e Molise.					
Aquila degli Abruzzi	Aquila	48 092	17 877	372	50 618
	Sulmona	18 797	14 446	769	20 815
Campobasso	Campobasso	16 330	12 118	742	18 948
Chieti	Chieti	29 219	17 933	614	31 784
	Lanciano	20 396	10 076	494	22 033
Pescara	Pescara	25 278	11 173	442	32 261
Campania.					
Avellino	Avellino	25 595	16 395	641	27 872
Benevento	Benevento	27 510	20 429	743	30 913
Napoli	Napoli	861 248	818 232	950	924 873
	Acerra	18 200	15 987	878	20 251
	Afragola	23 642	23 018	974	26 445
	Aversa	23 815	22 692	953	24 903
	Caivano	13 275	12 314	928	14 277
	Caserta	35 172	21 637	615	37 576
	Casoria	16 009	11 264	704	17 590
	Castellammare di Stabia	39 188	28 340	723	42 360
	Frattamaggiore	15 288	15 214	995	16 952
	Giugliano in Campania	17 343	16 661	961	19 520
	Maddaloni	22 661	19 177	846	24 829
	Marcianise	14 941	14 911	998	16 452
	Portici	21 544	21 299	989	24 077
	Pozzuoli	23 387	19 596	838	26 256
	Procida	10 690	10 690	1 000	11 608
	Resina	23 930	19 875	831	26 646
Santa Maria Capua Vetere	22 761	20 591	905	23 907	
Torre Annunziata	35 270	31 689	898	38 048	
Torre del Greco	45 641	33 915	743	50 125	
Salerno	Salerno	51 980	34 125	657	59 830
	Nocera Inferiore	24 404	13 727	562	25 364
	Pagani	16 979	13 552	798	18 645
	Sarno	19 100	11 573	606	21 055

Segue: Comuni che al censimento del 1° dicembre 1921 avevano un centro con popolazione presente superiore ai 10 000 abitanti, con la rispettiva popolazione presente calcolata alla metà dell'anno 1927.

Segue: PROSPETTO II.

C O M U N I (ordinati per provincie e per compartimenti)	POPOLAZIONE PRESENTE CENSITA al 1° dicembre 1921, secondo la circostrizione territoriale al 31 dicembre 1927		Popolazione del centro o del complesso dei centri su 1000 della popolazione totale del Comune	Popolazione presente calcolata alla metà dell'anno 1927
	Totale del Comune	del centro prin- cipale (o del complesso dei centri per i Comuni che hanno avuto variazioni di territorio a tutto il 31 di- cembre 1927)		
Puglie.				
Bari	114 754	109 990	958	130 937
Acquaviva delle Fonti	11 284	10 848	961	12 309
Altamura	27 165	26 877	989	29 487
Andria	58 895	55 786	947	61 825
Barletta	51 205	50 055	978	54 322
Bisceglie	38 391	33 905	883	40 443
Bitonto	31 698	26 841	847	33 768
Canosa di Puglia	26 375	26 172	992	29 305
Carbonara di Bari	10 132	10 132	1 000	12 037
Conversano	16 212	13 530	835	16 809
Corato	48 956	47 930	979	48 255
Gioia del Colle	25 784	22 075	856	27 715
Giovinazzo	10 690	10 271	961	12 856
Bari delle Puglie	21 185	19 243	908	22 955
Grumo Appula	13 136	12 012	914	13 407
Minervino Murge	19 323	18 816	974	20 239
Mola di Bari	15 701	15 445	984	17 046
Molfetta	46 242	45 707	988	48 059
Monopoli	25 219	14 884	590	28 363
Noci	13 693	10 409	760	14 919
Palo del Colle	12 616	12 446	987	13 212
Putignano	17 739	14 801	834	19 053
Ruvo di Puglia	27 086	26 628	983	26 522
Santeramo in Colle	15 495	15 353	991	16 539
Spinazzola	11 017	10 731	974	11 101
Terlizzi	23 639	23 462	993	24 767
Trani	34 568	33 223	961	34 939
Triggiano	10 313	10 208	990	11 913
Brindisi	35 335	31 073	879	38 274
Ceglie Messapico	18 429	17 505	950	20 355
Fasano	19 401	11 277	581	20 893
Brindisi	19 612	17 747	905	21 110
Francavilla Fontana	15 199	13 665	899	16 490
Mesagne	24 914	19 298	775	26 349
Ostuni	15 175	10 531	694	16 893
San Vito dei Normanni				

Segue: Comuni che al censimento del 1° dicembre 1921 avevano un centro con popolazione presente superiore ai 10 000 abitanti, con la rispettiva popolazione presente calcolata alla metà dell'anno 1927.

Segue: PROSPETTO II.

C O M U N I (ordinati per provincie e per compartimenti)		POPOLAZIONE PRESENTE CENSITA al 1° dicembre 1921, secondo la circostrizione territoriale al 31 dicembre 1927		Popolazione del centro o del complesso dei centri su 1000 della popolazione totale del Comune	Popolazione presente calcolata alla metà dell'anno 1927
		Totale del Comune	del centro prin- cipale (o del complesso dei centri per i Comuni che hanno avuto variazioni di territorio a tutto il 31 di- cembre 1927)		
Foggia	Foggia	67 314	61 035	907	74 349
	Cerignola	38 591	36 017	933	40 921
	Lucera	17 593	15 939	906	18 512
	Manfredonia	14 568	13 275	911	16 478
	Monte Sant'Angelo	23 573	18 203	772	26 815
	San Ferdinando di Puglia	10 151	10 043	989	10 991
	San Giovanni Rotondo	11 538	10 971	951	12 689
	San Marco in Lamis	18 214	18 214	1 000	19 294
	Sannicandro Garganico	12 412	12 364	996	13 430
	San Severo	34 606	33 237	960	36 927
	Torre Maggiore	12 575	12 138	965	13 909
Trinitapoli	10 946	10 538	963	12 352	
Lecce	Lecce	39 290	34 138	869	43 168
	Galatina	17 069	12 512	733	18 427
	Nardò	17 420	14 810	850	19 040
Taranto	Taranto	103 807	87 071	839	115 660
	Ginosa	10 981	10 746	979	12 021
	Grottaglie	12 506	11 682	934	13 837
	Manduria	15 485	13 686	884	17 008
	Martina Franca	33 530	24 355	726	35 851
Massafra	11 196	10 380	927	12 176	
Basilicata.					
Matera	Matera	17 906	17 906	1 000	19 903
	Potenza	18 482	13 895	752	20 819
Potenza	Avigliano	19 463	11 374	584	21 535
	Melfi	12 671	11 858	936	13 818
	Rionero in Vulture	11 015	10 331	938	12 163
Calabrie.					
Catanzaro	Catanzaro	36 138	23 463	649	39 638
	Nicastro	21 629	15 511	717	23 337
Cosenza	Cosenza	30 028	19 696	656	34 490
	Corigliano Calabro	15 467	14 552	941	16 863
	Rossano	16 021	10 787	673	15 686
	San Giovanni in Fiore	12 249	11 214	916	13 238

Segue: Comuni che al censimento del 1° dicembre 1921 avevano un centro con popolazione presente superiore ai 10 000 abitanti, con la rispettiva popolazione presente calcolata alla metà dell'anno 1927.

Segue: PROSPETTO II.

C O M U N I (ordinati per provincie e per compartimenti)		POPOLAZIONE PRESENTE CENSITA al 1° dicembre 1921, secondo la circostrizione territoriale al 31 dicembre 1927		Popolazione del centro o del complesso dei centri su 1 000 della popolazione totale del Comune	Popolazione presente calcolata alla metà dell'anno 1927
		Totale del Comune	del centro prin- cipale (o del complesso dei centri per i Comuni che hanno avuto variazioni di territorio a tutto il 31 di- cembre 1927)		
Reggio di Calabria	Reggio di Calabria	108 133	45 470	421	121 329
	Cittanova	16 432	13 494	821	17 428
	Palmi	14 727	11 771	799	15 892
Sicilia.					
Agrigento	Agrigento	29 833	23 712	795	31 570
	Campobello di Licata	16 378	15 469	944	17 154
	Canicattì	31 085	30 513	982	32 853
	Casteltermini	16 294	14 974	919	16 645
	Favara	21 379	21 155	990	22 967
	Licata	25 437	24 963	981	29 200
	Menfi	10 272	10 170	990	10 861
	Naro	19 778	18 765	949	20 671
	Palma di Montechiaro	18 351	18 088	986	19 530
	Porto Empedocle	11 743	10 835	923	13 803
	Racalmuto	12 354	11 832	958	12 824
	Raffadali	10 323	10 323	1 000	10 635
	Ravanusa	16 948	16 948	1 000	18 151
	Ribera	11 617	11 617	1 000	12 775
	Sambuca di Sicilia	11 137	11 137	1 000	11 620
	Sciacca	25 630	20 052	782	27 073
	Caltanissetta	Caltanissetta	60 086	46 405	772
Gela		25 603	24 311	950	28 759
Mazzerino		20 187	18 165	900	21 192
Mussomeli		11 675	10 972	940	12 843
Niscemi		17 050	16 329	958	18 728
Riesi		16 865	16 697	990	18 101
San Cataldo		21 540	19 359	899	22 494
Catania	Catania	253 658	234 871	926	271 648
	Acireale	35 161	22 956	953	37 585
	Adernò	39 765	39 637	997	41 834
	Biancavilla	22 253	21 246	955	23 509
	Bronte	20 014	17 990	899	21 355
	Caltagirone	38 017	30 854	812	39 764
	Grammichele	24 767	23 169	935	25 412

Segue: Comuni che al censimento del 1° dicembre 1921 avevano un centro con popolazione presente superiore ai 10 000 abitanti, con la rispettiva popolazione presente calcolata alla metà dell'anno 1927.

Segue: PROSPETTO II.

C O M U N I (ordinati per provincie e per compartimenti)		POPOLAZIONE PRESENTE CENSITA al 1° dicembre 1921, secondo la circoscrizione territoriale al 31 dicembre 1927		Popolazione del centro o del complesso dei centri su 1000 della popolazione totale del Comune	Popolazione presente calcolata alla metà dell'anno 1927
		Totale del Comune	del centro prin- cipale (o del complesso dei centri per i Comuni che hanno avuto variazioni di territorio a tutto il 31 di- cembre 1927)		
<i>Segue</i> Catania	Militello in Val di Catania	12 489	12 489	1 000	13 275
	Mineo	11 975	10 962	915	12 464
	Paternò	33 914	31 436	927	36 453
	Randazzo	17 150	15 929	929	18 398
	Scordia	10 302	10 227	993	11 002
	Vizzini	19 756	18 740	949	21 399
Enna	Enna	32 423	26 415	815	34 859
	Agira	24 697	23 735	961	25 324
	Barrafranca	12 269	12 195	994	13 236
	Centuripe	15 960	13 883	870	16 177
	Leonforte	22 968	21 830	950	23 766
	Nicosia	14 586	12 519	858	15 735
	Piazza Armerina	38 046	27 479	722	39 843
	Pietraperzia	11 197	11 175	998	11 939
	Regalbuto	11 970	11 609	970	12 030
Messina	Troina	10 795	10 795	1 000	11 829
	Valgnarnera Caropepe	16 992	15 962	939	18 032
	Messina	176 405	114 051	647	193 529
	Barcellona Pozzo di Gotto	23 764	12 527	527	25 832
Palermo	Milazzo	20 454	11 701	572	22 473
	Mistretta	12 056	12 056	1 000	12 493
	Palermo	393 612	317 735	807	430 383
	Bagheria	20 309	19 051	938	22 349
	Carini	14 217	12 912	908	15 438
	Castelbuono	10 087	10 087	1 000	10 653
	Cefalù	13 197	10 799	818	13 664
	Corleone	15 329	14 885	971	16 329
	Gangi	15 328	14 334	935	16 025
	Lercara Friddi	10 601	10 601	1 000	11 422
	Misilmeri	11 975	11 548	964	12 772
	Monreale	23 966	16 486	688	25 666
Palermo	Partinico	20 805	20 805	1 000	21 679
	Piana dei Greci	10 096	10 096	1 000	10 417
	Termini Imerese	18 639	18 307	982	19 877

Segue: Comuni che al censimento del 1° dicembre 1921 avevano un centro con popolazione presente superiore ai 10 000 abitanti, con la rispettiva popolazione presente calcolata alla metà dell'anno 1927.

Segue: PROSPETTO II.

C O M U N I (ordinati per provincie e per compartimenti)		POPOLAZIONE PRESENTE CENSITA al 1° dicembre 1921, secondo la circostrizione territoriale al 31 dicembre 1927		Popolazione del centro o del complesso dei centri su 1000 della popolazione totale del Comune	Popolazione presente calcolata alla metà dell'anno 1927
		Totale del Comune	del centro prin- cipale (o del complesso dei centri per i Comuni che hanno avuto variazioni di territorio a tutto il 31 di- cembre 1927)		
Ragusa	Ragusa	48 370	33 072	684	51 448
	Comiso	32 166	32 166	1 000	33 846
	Modica	60 192	55 817	927	62 456
	Sciacca	23 953	20 661	863	25 511
	Spaccaforno	12 998	12 172	936	13 423
	Vittoria	31 997	29 888	934	35 733
Siracusa	Siracusa	49 622	40 401	814	53 594
	Augusta	20 254	17 672	873	21 636
	Avola	20 137	19 702	978	22 123
	Canicattini Bagni	11 794	11 794	1 000	12 552
	Floridia	12 681	12 659	998	14 145
	Francofonte	16 515	15 279	925	17 003
	Lentini	25 906	23 942	924	27 769
	Noto	32 366	17 443	539	34 121
	Pachino	15 746	13 858	880	17 638
	Palazzolo Acreide	16 154	14 653	907	17 016
Trapani	Rosolini	12 015	10 922	909	13 112
	Sortino	10 023	10 023	1 000	10 493
	Trapani	71 174	55 532	780	78 538
	Alcamo	63 051	63 051	1 000	65 582
	Calatafimi	10 259	10 134	988	10 403
	Castellammare del Golfo	16 952	15 746	929	18 495
	Castelvetro	23 737	22 779	960	24 863
	Marsala	72 565	30 788	424	76 098
	Mazara del Vallo	21 937	20 285	925	23 595
	Partanna	17 527	17 313	988	18 268
Sardegna	Salemi	19 374	10 648	550	20 016
	Cagliari	61 758	57 164	926	67 846
Cagliari	Iglesias	19 844	11 651	587	21 256
	Sassari	42 946	35 862	835	46 789
Sassari	Alghero	12 280	11 799	961	13 372
	TOTALE dei 301 Centri	13 970 160	11 145 486	798	15 155 720

CAPO II.

MORTALITÀ PER QUALSIASI CAUSA NEL REGNO, NELLE PROVINCE, NEI COMPARTIMENTI E NEI COMUNI CAPILUOGHI DI PROVINCIA.

§ 1. — Mortalità per qualsiasi causa nel Regno, durante l'anno 1927, e confronto con gli anni precedenti.

Prima di passare ad esaminare la mortalità nel Regno e nelle diverse circoscrizioni territoriali per le singole cause, si ritiene opportuno di dare uno sguardo alla mortalità per qualsiasi causa nel Regno.

Nel prospetto terzo è riportata la popolazione nel Regno, calcolata alla metà di ciascun anno, dal 1872 al 1927, e il numero dei morti, in cifre assolute e proporzionali a mille abitanti.

Si sono calcolati inoltre i numeri indici per i diversi anni, facendo uguale a 100 la mortalità del quadriennio 1872-75. Dall'esame di tali cifre risulta che la mortalità generale del Regno fu nel 1927 del 15,76 per 1000 abitanti. Essa ha seguito un andamento che può considerarsi progressivamente decrescente, se si astrae da esacerbazioni più o meno sensibili che si notano in alcuni anni e che sono in dipendenza della maggiore frequenza delle morti per alcune cause dovute, generalmente, a malattie infettive.

Seguendo i numeri indici, una prima recrudescenza, alquanto sensibile, di 6 punti, in confronto dell'anno precedente, si nota nel 1900 e sembra che possa attribuirsi a una maggiore frequenza di morti per influenza e per bronco-polmoniti.

Il numero indice aumenta di 7 punti nel 1908, a confronto dell'anno precedente, in dipendenza delle morti avvenute per il terremoto calabro-siculo; nel 1911 il numero indice passa da 65, quale era nel 1910, a 70. Tale aumento va messo in relazione alla maggiore frequenza di morti per vaiuolo, per colera asiatico e per bronco-polmoniti.

Il numero indice, che era sceso a 59 nel 1914, risale a 73 nel 1915, in dipendenza delle vittime del terremoto del gennaio 1915 e in dipendenza delle morti per causa di guerra.

Il massimo della mortalità, che fa elevare il numero indice a 115, si ha nel 1918 in seguito alla pandemia influenzale ed alle morti per causa di guerra.

Successivamente, i numeri indici discendono, e nel 1927 si ha il numero indice più basso, in corrispondenza del minimo della mortalità, raggiunto durante il periodo preso in esame.

I quozienti di mortalità per il triennio 1925-27 sono dati, oltre che per il complesso del Regno, anche per il complesso dei Centri e degli altri Comuni, a parità di territorio, e cioè nella circoscrizione territoriale a tutto il 31 dicembre 1927. La differenza tra la mortalità nel complesso dei Centri e nel complesso degli altri Comuni non appare molto sensibile. Sembra quindi potersi dedurre che l'accentramento della popolazione non abbia una notevole influenza sulla intensità delle morti.

Mortalità per qualsiasi causa nel Regno, durante gli anni dal 1872 al 1927.

PROSPETTO III.

A N N I	R E G N O			
	Popolazione presente calcolata alla metà di ciascun anno	Morti		Numeri indici (Mortalità del quadriennio 1872-75 = 100)
		Cifre assolute	per ogni 1000 abitanti (a)	
1872-75 (Media annuale)	27 132 848	827 971	30 52	100
1876-80 Id.	27 879 160	820 892	29 44	96
1881-85 Id.	28 778 609	786 650	27 33	90
1886	29 404 414	814 603	28 72	94
1887	29 614 430	828 992	27 99	92
1888	29 825 022	820 431	27 51	90
1889	30 035 038	768 068	25 57	84
1890	30 245 054	795 911	26 32	86
1891	30 455 070	795 527	26 11	86
1892	30 665 662	802 779	26 18	86
1893	30 875 678	776 713	25 16	82
1894	31 085 694	776 372	24 98	82
1895	31 295 710	783 813	25 05	82
1896	31 506 302	758 129	24 06	79
1897	31 716 318	695 602	21 93	72
1898	31 926 334	732 265	22 94	75
1899	32 136 350	703 393	21 89	72
1900	32 346 366	768 917	23 77	78
1901	32 553 337	715 036	21 98	72
1902	32 699 510	727 181	22 24	73
1903	32 839 509	736 311	22 42	73
1904	33 016 234	698 604	21 16	69
1905	33 193 289	730 340	22 00	72
1906	33 325 098	696 875	20 91	69
1907	33 514 702	700 333	20 90	68
1908	33 826 688	(b) 770 054	(c) 22 76	(c) 75
1909	34 077 068	738 460	21 67	71
1910	34 376 610	682 419	19 85	65
1911	34 688 814	742 811	21 41	70
1912	35 026 486	635 788	18 15	59
1913	35 418 391	663 966	18 75	61
1914	35 858 951	643 355	17 94	59
1915 (*)	36 394 925	(d) 741 143 809 706	(d) 20 36 22 25	(d) 67 73

REGNO (entro i vecchi confini)

(a), (b), (c), (d), (*): Veggansi le note a pagina 45.

Segue: **Mortalità per qualsiasi causa nel Regno, durante gli anni dal 1872 al 1927.**

Segue: PROSPETTO III.

	A N N I	R E G N O				
		Popolazione presente calcolata alla metà di ciascun anno	Morti		Numeri indici (Mortalità del quadriennio 1872-75 = 100)	
			Cifre assolute	per ogni 1000 abitanti (a)		
REGNO (entro i vecchi confini)	1916 (*)	36 713 948	721 847 854 998	19.66 23.29	64 76	
	1917 (*)	(e) 36 660 627 (e) 35 536 652	703 138 682 311 948 711	19.20 25.88	63 85	
	1918 (*)	(e) 36 278 506 (e) 35 391 470	1 194 006 1 166 132 1 268 299	32.95 34.96	108 115	
	1919	36 070 673	676 329	18.75	61	
	1920	36 366 198	681 749	18.75	61	
	1921	36 878 200	642 234	17.42	57	
	1922 (g)	38 978 000	689 937	17.70	58	
	1923 (g)	39 286 000	654 844	16.67	55	
	1924	39 566 000	662 870	16.75	55	
	REGNO (entro gli attuali confini) (f)	1925 (h) {	Complesso dei Centri	14 654 540	246 404	16.81
Id. degli altri Comuni.		25 714 052	423 892	16.48	54	
Totale		(i) 39 894 000	(l) 670 296	16.80	55	
1926 (h) {		Complesso dei Centri	14 886 368	247 416	16.62	54
Id. degli altri Comuni.		23 890 331	432 891	16.72	55	
Totale		(i) 40 244 000	680 307	16.90	55	
1927 (h) {		Complesso dei Centri	15 155 720	236 590	15.61	51
Id. degli altri Comuni.	26 032 722	403 253	15.49	51		
Totale	(i) 40 597 000	639 843	15.76	52		

(a), (e), (f), (g), (h), (i), (l), (n): Veggansi le note a pagina seguente.

Note al prospetto III.

(*) Per gli anni bellici 1915 e 1916, il numero dei morti è diviso in due gruppi: nel 1° è dato il numero dei morti per i quali si ebbero i certificati medici dalle Autorità comunali; e questo comprende una piccola parte delle perdite di guerra, e cioè quelle dovute a morti avvenute in ospedali territoriali o di riserva nel Regno, sia per ferite riportate in combattimento, sia per malattie o per altra causa; poichè solo per tali perdite l'atto di morte venne compilato dagli Uffici comunali di stato civile. Il 2° gruppo comprende il primo, più tutte le altre perdite di guerra avvenute fuori del territorio del Regno o in ospedali da campo o sul campo, per le quali l'atto di morte fu ricevuto nei registri dello stato civile tenuti dalle Autorità militari. Per gli anni bellici 1917 e 1918, il numero dei morti è distinto in tre gruppi: il primo comprende il numero dei morti per i quali si ebbero i certificati medici dalle Autorità comunali e il numero dei morti (*a calcolo*) nei Comuni delle provincie venete invase in tutto o in parte dal nemico, e per i quali non si ebbero le notizie (234 Comuni per il 1917 e 236 per il 1918); il secondo si riferisce soltanto ai morti per i quali si ebbero i certificati medici; il terzo comprende il primo più tutte le altre perdite di guerra avvenute fuori del territorio del Regno.

(a) A partire dal volume per l'anno 1911 vennero modificate, in base ai risultati del censimento del 10 giugno 1911, per gli anni dal 1901 al 1910, le cifre della popolazione nel Regno, e per gli anni 1915, 1916 e 1917 venne nuovamente fatto il calcolo della popolazione nel complesso del Regno, in seguito all'accertamento del numero dei morti in guerra e di quello dei rimpatriati a causa della medesima; e perciò i quozienti di mortalità dati nel prospetto III, per gli anni suddetti, differiscono lievemente da quelli pubblicati nei corrispondenti volumi.

(b) Compresa le vittime del terremoto del 28 dicembre 1908, in numero di 77.283.

(c) Il quoziente di mortalità nel Regno durante l'anno 1908, fatta astrazione delle vittime del terremoto, sarebbe stato di 20.48 per ogni mille abitanti (67 nel numero indice).

(d) Compresa le vittime del terremoto del 13 gennaio 1915, in numero di 30.476; escludendo tali morti, il numero assoluto dei decessi nell'anno 1915 si riduce a 710.667, cioè a 19.53 per ogni mille abitanti (64 nel numero indice).

(e) Per gli anni 1917 e 1918 sono indicate due popolazioni: la prima riguarda l'intero Regno nei vecchi confini (Comuni 8344 nel 1917 e 8346 nel 1918), la seconda si riferisce agli 8110 Comuni per i quali si ebbero le notizie per i due detti anni.

(f) La mortalità nel Regno, per gli anni dal 1922 al 1927 è stata ottenuta riferendo il numero dei morti alle popolazioni determinate in base al numero più attendibile degli espatriati e dei rimpatriati. (Veggasi nota (a) a pag. *28).

(g) Il numero dei morti nei Comuni delle provincie redente, che si aveva soltanto a partire dal 1924, per il periodo dal 1° dicembre 1921 al 31 dicembre 1923 venne calcolato, in via provvisoria, dalla soppressa Direzione Generale della Statistica. Nel 1927, in seguito a richiesta dell'Istituto Centrale di Statistica, i Comuni redenti fornirono il numero dei morti anche per il suddetto periodo, e, per tale fatto, sono stati rettificati i dati provvisori già pubblicati

(Continuano le note nella pagina seguente).

§ 2. — Mortalità per qualsiasi causa nel complesso dei Comuni capiluoghi di provincia, durante gli anni dal 1887 al 1927.

Nel prospetto V, abbiamo riportato i dati relativi alla mortalità per qualsiasi causa nel solo complesso dei 69 Comuni che furono capiluoghi di provincia, per tutti gli anni della serie 1887-1926, e, per rendere possibile la comparabilità, fra questi Comuni, per il 1927, figura anche Caserta, quantunque dal detto anno non più capoluogo di provincia. Non sono considerati quindi, dal 1923 al 1927, i 24 capiluoghi delle nuove provincie create ed annesse; e ciò si è fatto allo scopo di mantenere la comparazione dei dati dal 1887 al 1927 riferiti allo stesso numero di Comuni capiluoghi, e cioè a 69.

E' da tenere presente che le cifre non sono però esattamente comparabili nel tempo, a causa delle variazioni che sono intervenute, nel periodo considerato, nel territorio dei singoli Comuni e specialmente quelle, assai numerose, avvenute nel 1927. Si è ritenuto opportuno, almeno per il triennio 1925-1927, di renderne esattamente comparabili i dati, calcolando cioè tutte le variazioni di territorio in essi verificatesi nel 1927, come se fossero avvenute a partire dal 1° gennaio 1925.

Per gli anni antecedenti al 1925, i dati si riferiscono al territorio dei 69 Comuni capiluoghi, quale era in essi alla fine di ciascuno degli anni dal 1887 al 1924.

Anche per la mortalità del complesso dei 69 capiluoghi di provincia sono stati calcolati i numeri indici, facendo uguale a 100 la mortalità del quadriennio 1887-90. Nell'esame di tali numeri indici si notano delle oscillazioni, ma, in complesso, l'andamento può considerarsi progressivamente decrescente.

Le variazioni più manifeste in tale andamento si notano in corrispondenza degli stessi anni per cui sono state notate nel complesso del Regno, come si è

nei volumi delle *Cause di morte* per gli anni 1925 e 1926. E per conseguenza i dati del Regno negli attuali confini per gli anni 1922 e 1923, esposti nel prospetto III di questo volume, differiscono da quelli pubblicati nei volumi per gli anni 1925 e 1926.

(h) I dati per il complesso dei Centri e per il complesso degli altri Comuni del Regno, per gli anni 1925, 1926 e 1927, sono a parità di territorio, e cioè si è supposto, ai fini della comparabilità, che le variazioni territoriali portate nella circoscrizione dei 301 Centri dai Regi decreti dell'anno 1927 fossero tutte avvenute col 1° gennaio 1925. Per tale ragione, i dati per il 1925 e 1926 esposti nel prospetto III di questo volume differiscono da quelli pubblicati nei volumi delle *Cause di morte* degli anni suddetti.

(i) Il totale della popolazione nel complesso del Regno, per gli anni 1925-1927, non coincide colla somma delle popolazioni dei Centri e degli altri Comuni, per le ragioni esposte nella pubblicazione citata nella nota di sopra (f).

(l) Questo dato differisce da quello pubblicato nei volumi antecedenti relativi alle Cause di morte, perchè al totale dei morti nel 1925 ne sono stati aggiunti 656 denunziati in gennaio 1926, ma morti negli ultimi giorni di dicembre 1925.

detto a pagina *42. Cosicchè è da supporre che le cause che hanno influito nel determinare un maggior numero di morti nel complesso del Regno si siano estese anche ai capiluoghi di provincia.

Si è anche calcolata la mortalità nel complesso dei Comuni che erano capiluoghi di provincia nei singoli anni dal 1924 al 1927, nella loro rispettiva circoscrizione territoriale, alla fine di ogni anno, e i risultati sono riportati nel seguente prospetto.

PROSPETTO IV.

A N N I	Numero dei Comuni capiluoghi di provincia	Complesso dei Comuni capiluoghi di provincia		
		Popolazione presente calcolata alla metà di ciascun anno	Morti	
			Cifre assolute	Per ogni 1000 abitanti
1924	(a) 76	8 501 655	141 367	16.63
1925	(a) 76	8 691 934	144 491	16.62
1926	(a) 76	9 196 379	150 292	16.34
1927	(b) 92	10 121 428	153 149	15.13

Le cifre della popolazione nel complesso dei 76 Comuni capiluoghi di provincia, per gli anni dal 1924 al 1926, e i relativi quozienti di mortalità, differiscono da quelle pubblicate nel volume delle Cause di morte per l'anno 1926, essendo state rettificata le cifre riguardanti le immigrazioni nei Comuni di *Roma* e di *Napoli*, in base a nuovi accertamenti.

(a) I 76 Comuni capiluoghi di provincia comprendono, oltre i 69 vecchi capiluoghi, anche quelli di *Spezia, Fiume, Pola, Trieste, Trento, Zara e Taranto*, i quali contavano una popolazione complessiva di 605.626 abitanti alla metà del 1924, di 612.929 alla metà del 1925 e di 641.471 alla metà del 1926.

(b) I 92 Comuni capiluoghi di provincia comprendono, oltre i 76, di cui alla nota (a), (escluso però il Comune di *Caserta* con 37.031 abitanti alla metà del 1926, non facente più parte dei capiluoghi di provincia, in seguito alla soppressione della provincia omonima), anche quelli di *Aosta, Vercelli, Savona, Varese, Bolzano, Gorizia, Pistoia, Terni, Frosinone, Rieti, Viterbo, Pescara, Brindisi, Matera, Enna, Ragusa e Nuoro*, i quali contavano, complessivamente, una popolazione di 610.825 abitanti alla metà del 1927.

Mortalità per qualsiasi causa nel complesso dei vecchi 69 Comuni capiluoghi di provincia, negli anni dal 1887 al 1927.

PROSPETTO V.

A N N I	COMPLESSO DEI COMUNI CAPILUOGHI DI PROVINCIA			
	Popolazione presente calcolata alla metà di ciascun anno	Morti		Numeri indici (Mortalità del quadriennio 1887-90 = 100)
		Cifre assolute	per ogni 1000 abitanti (a)	
1887-90 (Media annuale).	4 920 582	137 236	27.89	100
1891.	5 062 938	139 629	27.58	99
1892.	5 120 021	138 259	27.00	97
1893.	5 176 948	136 759	26.42	95
1894.	5 233 875	131 030	25.03	90
1895.	5 290 802	134 987	25.51	91
1896.	5 347 885	129 789	24.27	87
1897.	5 404 812	120 710	22.33	80
1898.	5 461 739	128 167	23.47	84
1899.	5 518 666	126 147	22.86	82
1900.	5 575 594	134 547	24.13	87
1901.	5 643 615	128 814	22.82	82
1902.	5 723 711	129 683	22.66	81
1903.	5 809 185	130 549	22.47	81
1904.	5 906 984	127 517	21.59	77
1905.	5 993 627	137 515	22.94	82
1906.	6 079 236	131 728	21.67	78
1907.	6 164 710	134 631	21.84	78
1908.	6 250 418	(b) 200 837	(c) 32.13	(c) 115
1909.	6 267 609	143 653	22.92	82
1910.	6 353 083	131 466	20.69	74
1911.	6 445 458	147 710	22.92	82
1912.	(d) 6 543 278	126 782	(d) 19.38	69
1913.	(d) 6 659 353	127 826	(d) 19.19	69
1914.	6 777 825	127 869	18.87	68
1915.	—	143 796	—	—
1916.	—	145 804	—	—
1917.	—	(e) 146 982	—	—
1918.	—	(e) 237 889	—	—
1919.	—	148 874	—	—
1920.	—	141 540	—	—
1921.	(f) 7 457 501	127 300	17.07	61
1922.	(g) 7 506 043	131 523	17.52	63
1923.	(g) 7 606 221	123 722	16.27	58
1924.	7 896 029	131 886	16.70	60
1925 (h)	8 558 344	142 458	16.65	60
1926 (h)	8 710 799	143 232	16.44	59
1927 (h)	8 896 624	136 129	15.30	55

(a) Si sono omesse le proporzioni per gli anni dal 1915 al 1920, per la mancanza delle cifre di popolazione calcolata nei 69 Comuni capiluoghi di provincia per i detti anni.

(b) Comprese le vittime del terremoto del 28 dicembre 1908, in numero di 68.283.

(c) Il quoziente di mortalità nel complesso dei 69 Comuni capiluoghi di provincia nell'anno 1908, fatta astrazione delle vittime del terremoto, sarebbe stato di 21,31 per ogni 1000 abitanti (76, numero indice).

(d) Le cifre di popolazione e i quozienti di mortalità nel complesso dei 69 Comuni capiluoghi di provincia dati nel presente prospetto per i due anni 1912 e 1913, differiscono lievemente da quelli pubblicati nei corrispondenti volumi, essendosi rettificata le cifre di popolazione del Comune di *Messina*, precedentemente calcolate per i due suddetti anni.

(e) Questo numero si riferisce al complesso dei morti in 68 Comuni capiluoghi di provincia, non essendovi compresi quelli del Comune di *Udine*, il quale non poté fornire notizie per gli anni 1917 e 1918, a causa dell'invasione nemica.

(f) Popolazione presente censita al 1° dicembre 1921.

(g) Queste cifre di popolazione differiscono da quelle pubblicate nel volume delle cause di morte per l'anno 1926, essendo state rettificata le cifre riguardanti le immigrazioni nei Comuni di *Roma* e di *Napoli*, in base a nuovi accertamenti.

(h) I dati per gli anni 1925, 1926, 1927 relativi ai vecchi 69 Comuni capiluoghi di provincia, sono a parità di territorio e cioè nella circoscrizione territoriale a tutto il 31 dicembre 1927.

§ 3. — Mortalità per qualsiasi causa nell'anno 1927 in ciascuna provincia e in ciascun Comune capoluogo di provincia.

Il prospetto seguente fa conoscere la mortalità, nell'anno 1927, in ciascun Comune capoluogo di provincia; nel complesso dei Comuni che, al 1° dicembre 1921, avevano un centro di popolazione presente superiore a 10 000 abitanti; nel complesso degli altri Comuni; e nel totale di ciascuna provincia.

Mortalità per qualsiasi causa, nell'anno 1927, nelle singole provincie, distinta: nel solo Comune capoluogo, nel complesso dei Comuni che, al 1° dicembre 1921, avevano un centro di popolazione presente superiore a 10 000 abitanti, nel complesso degli altri Comuni e nel totale di ciascuna provincia.

PROSPETTO VI.

PROVINCIE	Cifre proporzionali a 1000 abitanti presenti alla metà dell'anno 1927				PROVINCIE	Cifre proporzionali a 1000 abitanti presenti alla metà dell'anno 1927			
	del solo Comune capoluogo	della provincia				del solo Comune capoluogo	della provincia		
		Com-ple-ssò del Centri	Com-ple-ssò degli altri Comuni	Totale			Com-ple-ssò del Centri	Com-ple-ssò degli altri Comuni	Totale
Alessandria . . .	13 36	13.85	11.95	12.43	Belluno . . .	17.01	17.01	12.94	13.41
Aosta (a) . . .	26.77	—	17.66	17.66	Padova . . .	16.25	16.25	13.12	13.73
Cuneo . . .	18 10	15.37	14.55	14.64	Rovigo . . .	16.90	19.18	14.65	15.48
Novara . . .	16.30	16.30	13.85	14 22	Treviso . . .	17.53	17.53	11.16	11.73
Torino . . .	13.77	13.89	14.12	14.00	Udine . . .	17.65	16 86	12.58	13.01
Vercelli . . .	17.12	17.29	12.06	12.95	Venezia . . .	13.88	14.82	13.00	13.92
Genova . . .	13.29	13.31	13.66	13.39	Verona . . .	15.30	15.30	13.05	13.65
Imperia . . .	12.07	12 71	14.93	14.17	Vicenza . . .	15.24	16.55	13.10	13 75
Savona . . .	11 67	11.67	12.71	12.39	Fiume . . .	15.97	15.92	16.14	16.02
Spezia . . .	11.55	11.55	12.17	11 90	Gorizia . . .	15.26	15.26	14.49	14.66
Bergamo . . .	22.44	22.60	21.83	21.96	Pola . . .	10.44	10.44	14.85	13.98
Brescia . . .	19.17	19.17	18.29	18 43	Trieste . . .	14.59	14.59	12.96	14.10
Como . . .	19.56	17.95	16.96	17.13	Zara . . .	17.97	17.97	17.99	17 97
Cremona . . .	19.37	21.34	15 02	16.35	Bologna . . .	15.32	15.71	12.20	13.62
Mantova . . .	18.62	18.62	12.72	13 37	Ferrara . . .	15.15	15.15	13.49	14.02
Milano . . .	12.20	12.72	17.94	14.91	Forlì . . .	14.70	13.97	15.04	14.59
Pavia . . .	15.99	14.02	13.21	13.40	Modena . . .	15.23	15.33	13.44	13.99
Sondrio (a) . .	17.79	—	17.22	17.22	Parma . . .	17.68	17.68	12.38	13.35
Varese . . .	13.96	14 18	13.60	13.74	Piacenza . . .	16.31	16.31	13.32	13.97
Bolzano . . .	13.55	14.29	16.24	15.78	Ravenna . . .	13.77	13.50	13.09	13.32
Trento . . .	11.50	12.36	16.35	15.55	Reggio nell'E- milia . . .	17.03	17.03	13.79	14.58

(a) In questa provincia non vi sono centri.

Segue: **Mortalità per qualsiasi causa, nell'anno 1927, nelle singole provincie, distinta: nel solo Comune capoluogo, nel complesso dei Comuni che, al 1° dicembre 1921, avevano un centro di popolazione presente superiore a 10 000 abitanti, nel complesso degli altri Comuni e nel totale di ciascuna provincia.**

Segue: PROSPETTO VI.

PROVINCIE	Cifre proporzionali a 1000 abitanti presenti alla metà dell'anno 1927				PROVINCIE	Cifre proporzionali a 1000 abitanti presenti alla metà dell'anno 1927			
	del solo Comune capoluogo	della provincia				del solo Comune capoluogo	della provincia		
		Com- plesso dei Centri	Com- plesso degli altri Comuni	Totale			Com- plesso dei Centri	Com- plesso degli altri Comuni	Totale
Arezzo . . .	15.92	15.92	14.28	14.58	Napoli . . .	16.63	17.22	18.34	17.61
Firenze . . .	14.58	14.20	12.79	13.37	Salerno . . .	19.97	22.06	18.28	19.01
Grosseto (a) .	14.82	—	13.24	13.24	Bari delle Puglie	24.10	19.78	19.38	19.71
Livorno . . .	14.37	13.86	11.92	13.12	Brindisi . . .	14.13	18.03	19.47	18.48
Lucca . . .	15.91	14.42	12.19	12.80	Foggia . . .	15.33	19.75	20.01	19.85
Massa e Carrara	14.42	14.65	13.98	14.31	Lecce . . .	15.78	16.36	18.63	18.24
Pisa . . .	14.11	14.11	12.41	12.79	Taranto . . .	13.28	14.64	19.95	16.35
Pistoia . . .	13.77	13.77	12.34	13.07	Matera . . .	18.74	18.74	23.26	22.66
Siena . . .	20.38	20.38	12.96	14.31	Potenza . . .	17.29	18.47	19.93	19.65
Ancona . . .	13.57	13.42	13.73	13.62	Catanzaro . .	18.95	19.47	19.51	19.51
Ascoli Piceno .	14.23	14.23	14.79	14.72	Cosenza . . .	15.92	19.66	16.12	16.64
Macerata . . .	15.51	15.51	13.40	13.59	Reggio di Ca- labria . . .	17.69	17.05	15.81	16.16
Pesaro e Urbino	13.85	13.72	15.67	15.25	Agrigento . .	18.31	15.93	18.80	17.49
Perugia . . .	16.17	16.35	15.16	15.43	Caltanissetta	11.75	17.47	21.29	18.64
Terni . . .	12.28	12.28	14.79	13.90	Catania . . .	14.61	14.97	15.46	15.11
Frosinone (a) .	18.33	—	17.00	17.00	Enna . . .	12.22	15.15	19.18	15.89
Rieti . . .	17.21	17.21	15.60	15.80	Messina . . .	15.76	15.34	15.21	15.27
Roma . . .	14.74	14.54	14.98	14.69	Palermo . . .	15.62	15.74	17.18	16.21
Viterbo . . .	18.94	18.94	16.04	16.42	Ragusa . . .	14.29	13.26	14.27	13.43
Aquila degli A- bruzzi . . .	21.00	20.17	17.31	17.89	Siracusa . . .	14.57	14.43	14.11	14.38
Campobasso . .	19.42	19.42	21.28	21.19	Trapani . . .	12.81	12.94	14.58	13.31
Chieti . . .	14.44	16.07	17.83	17.56	Cagliari . . .	16.32	17.43	18.59	18.36
Pescara . . .	13.05	13.05	16.32	15.75	Nuoro (a) . .	20.69	—	20.17	20.17
Teramo (a) . .	20.94	—	16.14	16.14	Sassari . . .	18.34	17.47	16.45	16.67
Avellino . . .	17.01	17.01	17.49	17.46	REGNO . . .	15.13	15.61	15.49	15.76 (b)
Benevento . . .	18.12	18.12	17.36	17.43					

(a) In questa provincia non vi sono centri.

(b) Il quoziente per il solo complesso del Regno è stato ottenuto sulla popolazione presente alla metà dell'anno 1927, determinato in base al numero più attendibile degli espatriati e dei rimpatriati (Veggasi nota (a) a pag. *23).

I più alti quozienti di mortalità, nell'anno 1927, si ebbero nelle provincie di Matera con 22.66 ogni mille abitanti, di Bergamo (21.96), di Campobasso (21.19), di Nuoro (20.17), di Foggia (19.85), di Bari delle Puglie (19.71), di Potenza (19.65), di Catanzaro (19.51), di Salerno (19.01), di Caltanissetta (18.64), di Brindisi (18.48), di Brescia (18.43), di Cagliari (18.36) e di Lecce (18.24).

I quozienti più bassi furono dati dalle provincie di Treviso (11.73), di Spezia (11.90), di Savona (12.39), di Alessandria (12.43), di Pisa (12.79), di Lucca (12.80), di Vercelli (12.95), di Udine (13.01), di Pistoia (13.07), di Livorno (13.12), di Grosseto (13.24), di Trapani (13.31), di Ravenna (13.32), di Parma (13.35), di Firenze (13.37), di Mantova (13.37), di Genova (13.39), di Pavia (13.40), di Belluno (13.41) e di Ragusa (13.43).

Nei 92 Comuni capiluoghi di provincia, si rilevano differenze notevoli nei quozienti di mortalità. Dalle cifre massime di 26.77 morti ogni mille abitanti in Aosta, di 24.10 in Bari delle Puglie, di 22.44 in Bergamo, di 21.00 in Aquila degli Abruzzi, di 20.94 in Teramo, di 20.69 in Nuoro, di 20.38 in Siena, di 19.97 in Salerno, di 19.56 in Como, di 19.42 in Campobasso, di 19.37 in Cremona e di 19.17 in Brescia, si scende alle minime di 10.44 in Pola, di 11.50 in Trento, di 11.55 in Spezia, di 11.67 in Savona, di 11.75 in Caltanissetta, di 12.07 in Imperia, di 12.20 in Milano, di 12.22 in Enna, di 12.28 in Terni e di 12.81 in Trapani.

Questi quozienti sono stati calcolati ragguagliando il numero totale delle morti avvenute nella popolazione *presente* in ciascun Comune a 1000 abitanti di tale popolazione calcolata a metà del 1927; e perciò, nei Comuni ove trovansi grandi Istituti ospitalieri civili e militari ed altre case di ricovero che servono per l'assistenza anche di persone dimoranti in altri Comuni, tali quozienti sono aggravati dal contingente che apporta alla mortalità la popolazione non appartenente al Comune, ricoverata in detti Istituti. Tale contingente è, generalmente, superiore in modo sensibile a quello delle persone residenti nel Comune, che muoiono fuori di esso.

Esaminando ora la mortalità nel complesso dei Centri e nel complesso degli altri Comuni di ciascuna provincia, si rileva che solo in 37 provincie (Torino, Genova, Imperia, Savona, Spezia, Milano, Bolzano, Trento, Fiume, Pola, Zara, Forlì, Ancona, Ascoli Piceno, Pesaro e Urbino, Terni, Roma, Campobasso, Chieti, Pescara, Avellino, Napoli, Brindisi, Foggia, Lecce, Taranto, Matera, Potenza, Catanzaro, Agrigento, Caltanissetta, Catania, Enna, Palermo, Ragusa, Trapani e Cagliari), la mortalità nel complesso dei Centri è minore di quella del complesso degli altri Comuni. Per le restanti 55 provincie avviene il fatto opposto.

Nel complesso del Regno, i quozienti di mortalità delle varie categorie di Comuni, presi in esame nel prospetto VI, non differiscono sensibilmente fra loro: il minimo della mortalità si nota nel complesso dei 92 Comuni capiluoghi di provincia (15.13 su 1000 abitanti); il massimo (15.61) nel complesso dei 301 Comuni aventi un centro di popolazione superiore a 10 000 abitanti, mentre nel complesso degli altri Comuni il quoziente di mortalità risulta leggermente inferiore a quello dei Centri (15.49).

Fra i Comuni capiluoghi di provincia che hanno la mortalità più bassa di quella del complesso dei Centri, si notano alcune delle grandi città, come: Torino, Genova, Milano, Venezia, Bologna, Napoli, Taranto, Catania e Palermo. Si tenga presente che per 32 provincie, la mortalità del Comune capoluogo è eguale a quella del complesso dei Centri, per il fatto che in esse il solo Centro esistente è il capoluogo di Provincia.

§ 4. — Mortalità nei 92 Comuni che nel 1927 erano capiluoghi di provincia, durante i trienni 1870-1872, 1880-1882, 1900-1902, 1910-1912, 1920-1922 e 1925-1927.

Nel prospetto seguente è data la mortalità nei 92 Comuni che nel 1927 erano capiluoghi di provincia, durante i trienni 1870-1872, 1880-1882, 1900-1902, 1910-1912, 1920-1922 e 1925-1927, calcolata sulle popolazioni presenti censite negli anni 1871, 1881, 1901, 1911 e 1921, e per il triennio 1925-1927, sulle popolazioni calcolate alla metà del 1925, del 1926 e del 1927.

Per detta mortalità si sono calcolati i numeri indici, facendo uguale a 100 la mortalità di ciascun Comune durante il triennio 1870-1872.

Nell'esame di tali numeri indici, si nota che la mortalità per qualsiasi causa in tutti i Comuni, che nel 1927 erano capiluoghi di provincia (esclusi i capiluoghi delle provincie redente), è diminuita in misura varia, dalla media annuale del triennio 1870-72 a quella del triennio 1925-1927.

Ed infatti, nel Comune di Pistoia, il numero indice ha raggiunto il minimo (26), seguono Cosenza (30), Grosseto (34), Milano (36), Enna (pure 36), Cremona e Pavia (37), Roma (38), Piacenza (39), Genova (40), Taranto (42), Savona, Ferrara, Firenze, Brindisi e Trapani (43), Pisa (44), Forlì, Parma, Massa, Caltanissetta e Siracusa (45), Torino e Vercelli (46), Spezia, Ancona e Catania (47), Novara, Venezia, Ravenna e Napoli (48), Perugia e Foggia (49) e Alessandria, Bologna, Livorno, Campobasso e Nuoro (50).

La minore discesa del numero indice si è avuta nel Comune di Aosta (da 100 a 96), Bari delle Puglie (94), Teramo (87), Messina (79), Benevento (78), Sondrio e Aquila degli Abruzzi (75), Frosinone (73), Rieti (72), Macerata (68), Palermo (65), Bergamo (64), Como, Belluno, Potenza e Catanzaro (63) e Agrigento (61).

Mortalità per qualsiasi causa nei 92 Comuni che nel 1927 erano capiluoghi di provincia (a), durante i trienni sotto indicati.

PROSPETTO VII.

COMUNI che nel 1927 erano capiluoghi di provincia	Morti su 1000 abitanti (b)					
	Trienni					
	1870-72	1880-82	1900-02	1910-12	1920-22	1925-27
	(Medie annuali)					
Alessandria	28.69	28.30	21.10	18.19	16.09	14.47
Aosta	31.86	28.15	33.48	30.22	26.36	30.56
Cuneo	34.06	30.61	24.48	24.14	20.90	19.90
Novara	35.29	40.95	26.37	18.84	16.42	16.79
Torino	31.82	27.55	20.51	16.90	15.59	14.75
Vercelli	38.44	33.91	26.09	20.83	19.19	17.85
Genova	34.45	26.47	22.79	19.44	16.16	13.75
Imperia	21.88	22.17	17.60	15.37	13.56	12.57
Savona	29.12	26.17	18.95	16.00	14.67	12.40
Spezia	25.55	32.07	16.77	14.09	14.63	11.90
Bergamo	39.12	35.76	29.86	29.54	25.49	24.86
Brescia	41.56	40.77	29.15	25.11	22.21	21.35
Como	33.95	29.71	25.46	22.65	22.86	21.23
Cremona	53.95	54.00	36.41	31.62	22.35	20.12
Mantova	36.08	37.46	32.79	30.88	22.31	20.03
Milano	35.85	29.53	21.96	17.94	14.84	13.01
Pavia	46.92	41.58	26.89	24.40	19.05	17.18
Sondrio	24.15	28.99	17.75	18.13	21.28	18.13
Varese	26.55	26.47	20.32	18.34	15.23	15.63
Bolzano	—	—	—	—	—	13.90
Trento	—	—	—	—	—	12.93
Belluno	28.61	24.97	20.55	23.80	19.65	18.06
Padova	33.58	31.00	21.68	22.37	19.27	17.42
Rovigo	39.76	40.75	25.33	24.68	25.44	23.08

(a) Si è tenuto conto delle variazioni territoriali avvenute nelle circoscrizioni di ciascun Comune nel solo triennio considerato.

(b) Le cifre proporzionali dei trienni 1870-72, 1880-82, 1900-02, 1910-12 e 1920-22 sono state calcolate, rispettivamente, con le popolazioni presenti censite nel 1871, 1881, 1901, 1911 e 1921; quelle del triennio 1925-27, con le popolazioni calcolate alla metà di ciascuno degli anni 1925, 1926 e 1927.

Segue: Mortalità per qualsiasi causa nei 92 Comuni che nel 1927 erano capiluoghi di provincia (a), durante i trienni sotto indicati.

Segue: PROSPETTO VII.

COMUNI che nel 1927 erano capiluoghi di provincia	Morti su 1000 abitanti (b)					
	Trienni					
	1870-72	1880-82	1900-02	1910-12	1920-22	1925-27
	(Medie annuali)					
Treviso	33.43	30.82	24.63	21.49	21.15	19.61
Udine	34.30	33.55	26.87	24.96	21.24	18.77
Venezia	32.89	29.26	24.29	21.97	18.31	15.80
Verona	32.56	28.94	22.78	22.51	20.73	17.41
Vicenza	33.07	31.35	26.76	23.51	18.87	16.98
Fiume	—	—	—	—	—	16.85
Gorizia	—	—	—	—	—	16.77
Pola	—	—	—	—	—	11.55
Trieste	—	—	—	—	—	15.21
Zara	—	—	—	—	—	18.99
Bologna	31.66	30.51	22.47	20.02	17.21	15.83
Ferrara	36.45	35.65	22.24	20.39	16.87	15.57
Forlì	30.87	25.39	19.46	16.69	16.17	14.02
Modena	31.19	32.15	25.98	24.14	18.30	16.44
Parma	43.19	33.79	31.36	26.91	23.94	19.34
Piacenza	43.57	40.60	32.23	29.51	24.39	16.78
Ravenna	30.16	27.48	20.13	15.49	16.29	14.43
Reggio nell'Emilia	31.37	33.50	27.04	23.38	18.82	18.22
Arezzo	31.07	31.16	24.58	21.97	19.37	16.84
Firenze	35.45	30.67	23.28	20.31	18.26	15.17
Grosseto	44.33	35.95	32.43	22.18	17.16	15.18
Livorno	29.11	25.33	22.52	20.17	17.59	14.58
Lucca	30.51	28.07	24.24	21.00	18.59	17.12
Massa	36.47	34.98	20.84	19.50	19.95	16.52
Pisa	33.78	29.81	22.35	18.88	17.81	14.70
Pistoia	52.80	31.79	21.69	18.49	16.16	13.86
Siena	41.15	36.75	34.46	26.19	23.79	20.81

(a) Vedi nota (a) a pag. *53.

(b) Vedi nota (b) a pag. *53.

Segue: Mortalità per qualsiasi causa nei 92 Comuni che nel 1927 erano capiluoghi di provincia (a), durante i trienni sotto indicati.

Segue: PROSPETTO VII.

COMUNI che nel 1927 erano capiluoghi di provincia	Morti su 1000 abitanti (b)					
	Trienni					
	1870-72	1880-82	1900-02	1910-12	1920-22	1925-27
	(Medie annuali)					
Ancona	29.50	28.17	19.66	17.58	17.11	13.86
Ascoli Piceno	28.29	24.77	20.82	17.67	19.44	16.16
Macerata	23.36	26.80	21.14	19.21	16.96	15.92
Pesaro	30.25	32.46	23.53	21.00	18.25	15.99
Perugia	33.59	28.85	23.83	18.88	18.29	16.55
Terni	25.07	26.45	18.99	15.72	15.99	13.81
Frosinone	(c) 25.19	34.88	23.53	19.35	20.08	18.29
Rieti	24.83	28.45	20.19	19.03	18.83	18.00
Roma	(c) 40.59	29.67	20.94	19.40	17.07	15.52
Viterbo	(c) 32.66	32.53	23.84	19.69	22.22	18.85
Aquila degli Abruzzi	29.87	27.55	22.97	21.88	21.86	22.33
Campobasso	37.85	33.41	27.01	22.12	18.96	18.88
Chieti	29.39	25.56	21.63	20.44	18.58	14.87
Pescara	29.72	19.47	(d) 16.26	18.25	14.88	15.29
Teramo	25.44	28.89	24.98	23.27	21.33	22.14
Avellino	27.67	25.19	22.85	21.10	16.67	16.64
Benevento	23.59	28.74	23.00	26.18	20.10	18.37
Napoli	37.47	30.78	25.77	23.12	18.59	17.81
Salerno	34.06	39.16	24.79	24.93	21.89	19.90
Bari delle Puglie	26.61	22.59	23.29	23.79	22.64	25.07
Brindisi	38.46	27.97	25.82	21.61	19.96	16.60
Foggia	32.73	29.95	27.94	17.34	19.80	16.20
Lecce	30.40	23.84	19.91	18.87	21.33	18.15
Taranto	33.39	34.06	24.19	21.35	16.49	14.05

(a) Vedi nota (a) a pag. *53.

(b) Vedi nota (b) a pag. *53.

(c) Cifra proporzionale per il solo anno 1872.

(d) Cifra proporzionale per il biennio 1901-1902.

Segue: **Mortalità per qualsiasi causa nei 92 Comuni che nel 1927 erano capiluoghi di provincia (a), durante i trienni sotto indicati.**

Segue: PROSPETTO VII.

COMUNI che nel 1927 erano capiluoghi di provincia	Morti su 1000 abitanti (b)					
	Trienni					
	1870-72	1880-82	1900-02	1910-12	1920-22	1925-27
	(Medie annuali)					
Matera	37.40	39.81	36.78	29.32	22.69	20.77
Potenza	26.61	23.57	24.42	17.87	17.71	16.76
Catanzaro	31.69	28.50	31.67	27.81	22.13	19.91
Cosenza	59.20	70.96	23.55	24.54	20.11	17.07
Reggio Calabria	31.03	31.17	25.47	21.80	17.71	16.66
Agrigento	29.67	29.13	24.42	23.72	22.22	18.05
Caltanissetta	26.28	32.60	20.66	24.23	13.55	11.74
Catania	32.08	31.06	22.51	20.25	16.08	15.09
Enna	33.95	28.17	23.40	21.44	14.36	12.26
Messina	21.54	27.82	23.37	21.22	16.61	17.11
Palermo	25.01	24.05	21.05	25.24	18.44	16.31
Ragusa	28.14	30.91	30.25	21.57	17.92	14.39
Siracusa	31.17	26.79	22.22	19.34	14.44	14.13
Trapani	31.31	22.12	17.42	17.05	14.08	13.34
Cagliari	31.38	27.30	20.11	18.46	18.30	17.18
Nuoro	35.02	24.90	17.97	18.94	14.97	17.39
Sassari	31.97	24.98	24.23	19.25	19.67	18.30

(a) Vedi nota (a) a pag. *53.

(b) Vedi nota (b) a pag. *53.

**Numeri indici della mortalità per qualsiasi causa nei Comuni
che nel 1927 erano capiluoghi di provincia.**

(Mortalità del triennio 1870-72 = 100).

Segue: PROSPETTO VII.

COMUNI che nel 1927 erano capiluoghi di provincia (a)	Trienni					
	1870-72	1880-82	1900-02	1910-12	1920-22	1925-27
Alessandria	100	99	74	63	56	50
Aosta	100	88	105	95	83	96
Cuneo	100	90	72	71	61	58
Novara	100	116	75	53	47	48
Torino	100	87	64	53	49	46
Vercelli	100	88	68	54	50	46
Genova	100	77	66	56	47	40
Imperia	100	101	80	70	62	57
Savona	100	90	65	55	50	43
Spezia	100	126	66	55	57	47
Bergamo	100	91	76	76	65	64
Brescia	100	98	70	60	53	51
Como	100	88	75	67	67	63
Cremona	100	100	67	59	41	37
Mantova	100	104	91	86	62	56
Milano	100	82	61	50	41	36
Pavia	100	89	57	52	41	37
Sondrio	100	120	73	75	88	75
Varese	100	100	77	69	57	59
Belluno	100	87	72	83	69	63
Padova	100	92	65	67	57	52
Rovigo	100	102	64	62	64	58
Treviso	100	92	74	64	63	59
Udine	100	98	78	73	62	55
Venezia	100	89	74	67	56	48
Verona	100	89	70	69	54	53
Vicenza	100	95	81	71	57	51
Bologna	100	96	71	63	54	50
Ferrara	100	98	61	56	46	43
Forlì	100	82	63	54	52	45

(a) Esclusi i capiluoghi delle provincie redente.

Segue: **Numeri indici della mortalità per qualsiasi causa nei Comuni che nel 1927 erano capiluoghi di provincia.**

(Mortalità del triennio 1870-72 = 100).

Segue: PROSPETTO VII.

COMUNI che nel 1927 erano capiluoghi di provincia (a)	Trienni					
	1870-72	1880-82	1900-02	1910-12	1920-22	1925-27
Modena	100	103	83	77	59	53
Parma	100	78	73	62	55	45
Piacenza	100	93	74	68	56	39
Ravenna	100	91	67	51	54	48
Reggio nell'Emilia	100	107	86	75	60	58
Arezzo	100	100	79	71	62	54
Firenze	100	87	66	57	52	43
Grosseto	100	81	73	50	39	34
Livorno	100	87	77	69	60	50
Lucca	100	92	79	69	61	56
Massa	100	96	57	53	55	45
Pisa	100	88	66	56	53	44
Pistoia	100	60	41	35	31	26
Siena	100	89	84	64	58	51
Ancona	100	95	66	60	58	47
Ascoli Piceno	100	88	74	62	69	57
Macerata	100	115	90	82	73	68
Pesaro	100	107	78	69	60	53
Perugia	100	86	71	56	54	49
Terni	100	106	76	63	64	55
Frosinone	(b) 100	138	93	77	80	73
Rieti	100	115	81	77	76	72
Roma	(b) 100	73	52	48	42	38
Viterbo	(b) 100	100	73	60	68	58
Aquila degli Abruzzi	100	92	77	73	73	75
Campobasso	100	88	71	58	50	50
Chieti	100	87	74	70	63	51
Pescara	100	66	(c) 55	61	50	51
Teramo	100	114	98	91	84	87

(a) Vedi nota (a) a pag. *57.

(b) Numero indice per il solo anno 1872.

(c) Numero indice per il biennio 1901-1902.

Segue: Numeri indici della mortalità per qualsiasi causa nei Comuni che nel 1927 erano capiluoghi di provincia.

(Mortalità del triennio 1870-72 = 100).

Segue: PROSPETTO VII.

COMUNI che nel 1927 erano capiluoghi di provincia (a)	Trienni					
	1870-72	1880-82	1900-02	1910-12	1920-22	1925-27
Avellino	100	91	83	76	60	60
Benevento	100	122	97	111	85	78
Napoli	100	82	69	62	50	48
Salerno	100	115	73	73	64	58
Bari delle Puglie	100	85	88	89	85	94
Brindisi	100	73	67	56	52	43
Foggia	100	92	85	53	60	49
Lecce	100	78	65	62	70	60
Taranto	100	102	72	64	49	42
Matera	100	106	98	78	61	56
Potenza	100	89	92	67	67	63
Catanzaro	100	90	100	88	70	63
Cosenza	100	120	40	41	34	30
Reggio Calabria	100	100	82	70	57	54
Agrigento	100	98	82	80	75	61
Caltanissetta	100	124	79	92	52	45
Catania	100	97	70	63	50	47
Enna	100	83	69	63	42	36
Messina	100	129	108	99	77	79
Palermo	100	96	84	101	74	65
Ragusa	100	110	107	77	64	51
Siracusa	100	86	71	62	46	45
Trapani	100	71	56	54	45	43
Cagliari	100	87	64	59	58	55
Nuoro	100	71	51	54	43	50
Sassari	100	78	76	60	62	57

(a) Vedi nota (a) a pag. *57.

§ 5. — Morti, nell'anno 1927, nei Comuni capiluoghi di provincia, nel complesso dei Centri (esclusi i detti capiluoghi) e nel complesso degli altri Comuni di ciascun compartimento, distinti secondo il luogo ove avvenne la morte.

Nel prospetto VIII è stata fatta la ripartizione dei morti nel 1927 secondo il luogo ove avvenne il decesso.

Una simile classificazione fu pubblicata nei volumi delle statistiche delle cause di morte dal 1881 al 1886, per i 284 Comuni capiluoghi di provincia, di circondario o distretto; e per l'anno 1887, per il complesso di tutti i Comuni di ciascun compartimento. Per detto anno si nota che sopra 100 morti in tutto il Regno, 93.03 avvennero a domicilio, 6.31 in ospedali ed altri luoghi di cura, 0.15 in carceri e luoghi di pena e 0.51 in altro luogo, per lo più aperto, cioè, nella pubblica via, in corsi d'acqua, in campagna, ecc.

Il massimo numero dei morti in ospedali ed altri luoghi di cura si ebbe, nel 1887, nei compartimenti dell'Italia settentrionale e centrale, e segnatamente nella provincia di Roma, nell'Umbria, nella Liguria, nella Lombardia, nelle Marche e nell'Emilia. Il numero più scarso si ebbe nell'Italia meridionale ed insulare, specialmente in Basilicata, negli Abruzzi, in Calabria e in Sardegna.

La proporzione dei morti in ospedali ed in altri luoghi di cura nei Comuni capiluoghi di provincia, il cui numero ascendeva a quell'epoca a 69, era circa 9 volte più grande che nel complesso degli altri Comuni, perchè gli ospedali e gli altri luoghi di cura avevano sede, in gran parte, nei Comuni più popolosi.

Confrontando i dati ora riportati con quelli degli anni 1926 e 1927, limitando i dati ai vecchi confini per renderli comparabili (a), si nota un aumento dei decessi avvenuti nei pubblici istituti, poichè si è saliti dalla percentuale di 6.3 nel 1887 a quella di 11.5 nel 1926 e di 12.5 nel 1927.

Resta sempre una grande differenza fra le percentuali di tali decessi relative ai compartimenti dell'Italia settentrionale e centrale e quelli dell'Italia meridionale e insulare.

Nel 1926 e nel 1927, il massimo dei decessi in ospedali ed altri luoghi di cura per l'Italia meridionale e insulare, è dato dalla Campania, rispettivamente, con 7.2 e 7.3 per cento; il minimo dalla Basilicata con 0.8 e 1.1 per cento. Nei compartimenti dell'Italia settentrionale e centrale, il massimo, nel 1927, si è

(a) Per limitare i dati dell'anno 1927 ai vecchi confini, si è tenuto presente che, nel 1923, alla provincia di Udine vennero aggregati 147 Comuni, staccati dalla Venezia Giulia, e che nel 1927 venne creata la nuova provincia di Gorizia con 126 dei 147 detti Comuni, rimanendone perciò 21 nella provincia di Udine. Si aggiunga che, nello stesso anno 1923, alla provincia di Belluno vennero aggregati 3 Comuni staccati dalla Venezia Tridentina, e per conseguenza i morti, nel 1927, nel complesso dei detti 24 Comuni (in numero di 532), sono stati detratti dal compartimento del Veneto, essendo essi classificati, nella provincia di Belluno (per 3 Comuni) e nella provincia di Udine (per 21 Comuni). Per tali morti si è calcolata, in via approssimativa, la ripartizione secondo il luogo ove avvenne il decesso, supponendo che la medesima si sia verificata nelle stesse proporzioni osservate per il complesso dei morti nei Comuni delle Terre redente, alle quali i 24 Comuni appartenevano.

avuto nella Liguria (22.5 %), alla quale seguono la Venezia Giulia (21.8) e il Lazio (21.4); il minimo nelle Marche (12.2). Nel 1926, il massimo si ebbe nella Venezia Giulia (23.5), alla quale seguono il Lazio (20.4) e la Liguria (19.7); il minimo nelle Marche (10.9), con un comportamento analogo a quello del 1927.

La proporzione dei morti in ospedali ed altri luoghi di cura nel complesso dei 92 Comuni capiluoghi di provincia è stata, nel 1927, di 34.1 su 100, mentre quella nel complesso dei Centri (esclusi i detti capiluoghi) è stata di 10.3 %.

La differenza notevole che si riscontra fra la percentuale dei morti negli ospedali ed in altri luoghi di cura nel complesso dei capiluoghi di provincia e quella nel complesso dei Centri, sembra dovuta al fatto che l'assistenza ospitaliera nei Comuni capiluoghi di provincia è più uniformemente praticata che non nei Centri. Infatti, i morti negli ospedali ed istituti di cura dei capiluoghi di provincia rappresentano nell'Italia settentrionale il 43.2 per cento morti in totale, nella centrale il 39.3, nella meridionale il 17.9 e nella insulare il 18.1; mentre, per i Centri (esclusi i capiluoghi), tali percentuali sono, per l'Italia settentrionale, il 31.4; per la centrale, il 22.5; per la meridionale, il 3.9 e per l'insulare il 3.0.

Morti, nell'anno 1927, nei Comuni capiluoghi di provincia, nel complesso dei Centri (esclusi i detti capiluoghi) e nel complesso degli altri Comuni di ciascun compartimento, distinti secondo il luogo ove avvenne la morte.

PROSPETTO VIII.

Capiluoghi di Provincia, complesso dei Centri (esclusi i detti capiluoghi) e degli altri Comuni di ciascun Compartimento		Luogo in cui avvenne la morte					TOTALE dei morti	Luogo in cui avvenne la morte					Morti in luoghi non indicati su 100 del totale
		In abitazioni private	negli Ospedali e in altri luoghi di cura	in carcere	in luoghi aperti	in luoghi non in- dicati		in abitazioni private	negli Ospedali e in altri luoghi di cura	in carcere	in luoghi aperti		
												Cifre proporz. a 100 morti in totale (esclusi i morti in luoghi non indicati)	
Cifre assolute													
PIEMONTE	Comuni capi- luoghi di pro- vincia	Alessandria	653	378	8	16	46	1101	61.9	35.8	0.8	1.5	4.2
		Aosta	149	86	—	8	6	249	61.3	35.4	—	3.3	2.4
		Cuneo	354	205	—	1	33	603	63.8	36.0	—	0.2	5.5
		Novara	428	408	1	12	129	978	50.4	48.1	0.1	1.4	13.2
		Torino	4034	3286	—	62	58	7437	54.6	44.5	—	0.9	0.8
		Vercelli	284	230	—	18	64	596	53.4	43.2	—	3.4	10.7
	Complesso dei Centri (esclusi i capiluoghi di provincia Centri) (a)	1845	1015	—	40	38	2938	63.6	35.0	—	1.4	1.3	
Complesso degli altri Comuni	32004	2267	6	598	126	35001	91.8	6.5	..	1.7	0.4		
TOTALE		39609	7789	15	747	494	48654	82.2	16.2	..	1.6	1.0	
LIGURIA	Comuni capiluoghi di prov.	Genova	4758	2749	11	111	335	7964	62.4	36.0	0.1	1.5	4.2
		Imperia	209	108	3	2	12	334	64.9	33.6	0.9	0.6	3.6
		Savona	514	241	—	10	1	766	67.2	31.5	—	1.3	0.1
		Spezia	765	356	—	9	3	1133	67.7	31.5	—	0.8	0.3
		Complesso dei Centri (esclusi i capiluoghi di provincia)	437	94	—	5	57	593	81.5	17.6	—	0.9	9.6
	Complesso degli altri Comuni	7001	487	—	73	49	7610	92.6	6.4	—	1.0	0.6	
TOTALE		13684	4035	14	210	457	18400	76.2	23.5	0.1	1.2	2.5	
LOMBARDIA	Comuni capiluoghi di provincia	Bergamo	1020	697	—	12	6	1735	59.0	40.3	—	0.7	0.3
		Brescia	1011	1067	2	40	2	2122	47.7	50.3	0.1	1.9	0.1
		Como	526	433	—	13	1	973	54.1	44.6	—	1.3	0.1
		Cremona	458	771	—	11	10	1200	34.3	64.8	—	0.9	0.8
		Mantova	344	373	—	10	62	789	47.3	51.3	—	1.4	7.9
		Milano	6240	4536	5	117	218	11116	57.3	41.6	..	1.1	2.0
		Pavia	429	336	—	12	5	782	55.2	43.3	—	1.5	0.6
		Sondrio	106	61	—	3	10	180	62.3	35.9	—	1.8	5.6
		Varese	335	150	—	8	58	551	68.0	30.4	—	1.6	10.5
	Complesso dei Centri (esclusi i capiluoghi di provincia Centri) (b)	3523	1617	—	54	90	5284	67.8	31.2	—	1.0	1.7	
Complesso degli altri Comuni	56039	4756	2	887	98	61782	90.9	7.7	..	1.4	0.2		
TOTALE		69875	14736	9	1164	550	86334	81.4	17.2	..	1.4	0.6	
VENEZIA TRIDENT	Comuni capiluoghi di prov.	Bolzano	286	187	—	7	6	486	59.6	38.9	—	1.5	1.2
		Trento	487	221	—	12	5	725	67.6	30.7	—	1.7	0.7
	Complesso dei Centri (esclusi i capiluoghi di provincia)	438	225	—	12	12	687	64.9	33.3	—	1.8	1.7	
	Complesso degli altri Comuni	7723	790	1	141	35	8690	89.3	9.1	..	1.6	0.4	
TOTALE		8934	1423	1	172	58	10588	84.9	13.5	..	1.6	0.5	

(a) Il Comune di Aosta non figura tra i Centri, perchè la sua popolazione accentrata, alla data del censimento del 1° dicembre 1921, non raggiungeva i 10 000 abitanti.

(b) Il Comune di Sondrio non figura tra i Centri, perchè la sua popolazione accentrata, alla data del censimento del 1° dicembre 1921, non raggiungeva i 10 000 abitanti.

Segue: Morti, nell'anno 1927, nei Comuni capiluoghi di provincia, nel complesso dei Centri (esclusi i detti capiluoghi) e nel complesso degli altri Comuni di ciascun compartimento, distinti secondo il luogo ove avvenne la morte.

Segue: PROSPETTO VIII.

Capiluoghi di Provincia, complesso dei Centri (esclusi i detti capiluoghi) e degli altri Comuni di ciascun Compartimento		Luogo in cui avvenne la morte					TOTALE dei morti	Luogo in cui avvenne la morte					Morti in luoghi non indicati su 100 del totale	
		in abitazioni private	negli Ospedali e in altri luoghi di cura	in carcere	in luoghi aperti	in luoghi non in- dicati		in abitazioni private	negli ospedali e in altri luoghi di cura	in carcere	in luoghi aperti			
												Cifre assolute		
VENETO	Comuni capiluoghi di provincia	Belluno	282	192	—	3	2	481	58.9	40.1	—	1.0	0.4	
	Padova	991	892	1	21	86	1991	52.0	46.8	0.1	1.1	4.3		
	Rovigo	354	246	—	2	4	606	58.8	40.9	—	0.3	0.7		
	Treviso	373	552	—	5	—	930	40.1	59.4	—	0.5	—		
	Udine	425	585	8	18	4	1040	41.0	56.5	0.8	1.7	0.4		
	Venezia	1604	1827	1	51	—	3483	46.1	52.4	—	1.5	—		
	Verona	1119	986	—	30	51	2216	53.1	45.5	—	1.4	2.3		
	Vicenza	365	524	—	9	107	1005	40.6	58.4	—	1.0	10.6		
	Complesso dei Centri (esclusi i capiluoghi di provincia)	1476	765	—	18	24	2283	65.3	33.9	—	0.8	1.1		
	Complesso degli altri Comuni	37888	4292	—	471	44	42695	88.8	10.1	—	1.1	0.1		
TOTALE	44907	10861	10	630	322	56730	79.6	19.3	—	1.1	0.6			
VENEZIA GIULIA E ZARA	Comuni capiluoghi di provincia	Fiume	422	313	—	16	20	761	56.2	41.7	—	2.1	1.3	
	Gorizia	378	288	—	8	11	685	56.1	42.7	—	1.2	1.6		
	Pola	396	268	—	6	2	672	59.1	40.0	—	0.6	0.3		
	Trieste	1679	1782	7	50	46	3564	47.7	50.7	0.2	1.4	1.3		
	Zara	194	130	—	1	3	328	59.7	40.0	—	0.3	0.9		
	Complesso dei Centri (esclusi i capiluoghi di provincia)	—	—	—	—	—	—	—	—	—	—	—	—	
	Complesso degli altri Comuni	7912	326	2	82	35	8357	95.1	3.9	—	1.0	0.4		
	TOTALE	10981	3107	9	163	107	14367	77.0	21.8	0.1	1.1	0.7		
	EMILIA	Comuni capiluoghi di provincia	Bologna	1733	1626	1	31	203	3594	51.1	48.0	—	0.9	5.6
		Ferrara	1128	598	—	15	16	1757	64.8	34.3	—	0.9	0.9	
Forlì		654	192	—	3	—	849	77.0	22.6	—	0.4	—		
Modena		889	448	—	19	7	1365	65.6	33.0	—	1.4	0.5		
Parma		566	624	8	3	18	1218	47.1	52.0	0.7	0.2	1.5		
Piacenza		499	514	1	6	22	1042	48.9	50.4	0.1	0.6	2.1		
Ravenna		784	236	—	10	3	1033	76.1	22.9	—	1.0	0.3		
Reggio nell'Emilia		792	618	—	11	27	1478	54.6	44.6	—	0.8	1.8		
Complesso dei Centri (esclusi i capiluoghi di provincia)		2660	1108	—	17	26	3811	70.3	29.3	—	0.4	0.7		
Complesso degli altri Comuni		24617	2556	—	290	378	27821	89.7	9.2	—	1.1	1.4		
TOTALE	34322	8530	10	404	700	43966	79.3	19.7	—	1.0	1.6			

Segue: **Morti, nell'anno 1927, nei Comuni capiluoghi di provincia, nel complesso dei Centri (esclusi i detti capiluoghi) e nel complesso degli altri Comuni di ciascun compartimento, distinti secondo il luogo ove avvenne la morte.**

Segue: PROSPETTO VIII.

Capiluoghi di Provincia, complesso dei Centri (esclusi i detti capiluoghi) e degli altri Comuni di ciascun Compartimento		Luogo in cui avvenne la morte					TOTALE dei morti	Luogo in cui avvenne la morte					Morti in luoghi non indicati su 100 del totale
		in abitazioni private	negli Ospedali e in altri luoghi di cura	in carcere	in luoghi aperti	in luoghi non in- dicati		in abitazioni private	negli ospedali e in altri luoghi di cura	in carcere	in luoghi aperti		
												Cifre assolute	
TOSCANA	Comuni capiluoghi di provincia	Arezzo	612	268	1	3	10	894	69.3	30.3	0.1	0.3	1.1
		Firenze	2190	1739	3	7	6	3945	55.6	44.1	0.1	0.2	0.2
		Grosseto	169	120	—	4	18	311	57.7	40.9	—	1.4	5.8
		Livorno	1187	548	2	29	13	1779	67.2	31.0	0.1	1.7	0.7
		Lucca	853	411	2	7	4	1277	67.0	32.3	0.2	0.5	0.3
		Massa	477	65	1	4	3	550	87.2	11.9	0.2	0.7	0.5
		Pisa	688	333	—	22	23	1066	66.0	31.9	—	2.1	2.2
		Pistoia	748	187	—	4	68	1007	79.7	19.9	—	0.4	6.8
		Siena	564	172	—	7	2	945	59.8	39.5	—	0.7	0.2
		Complesso dei Centri (esclusi i capiluoghi di provincia Centri) (a)	1891	410	—	19	17	2337	81.5	17.7	—	0.8	0.7
	Complesso degli altri Comuni	21995	2397	19	175	185	24771	89.5	9.7	0.1	0.7	0.7	
	TOTALE	31205	6730	28	277	331	38571	81.6	17.6	0.1	0.7	0.9	
MARCHE	Comuni capiluoghi di prov.	Aucona	500	441	1	5	4	951	52.8	46.6	0.1	0.5	0.4
		Ascoli Piceno	352	160	—	3	9	504	67.1	32.3	—	0.6	1.8
		Macerata	203	138	—	4	45	390	58.8	40.0	—	1.2	11.5
		Pesaro	307	146	3	9	2	467	66.0	31.4	0.7	1.9	0.4
		Complesso dei Centri (esclusi i capiluoghi di provincia)	790	300	1	8	46	1145	71.9	27.3	0.1	0.7	4.0
		Complesso degli altri Comuni	12579	879	—	140	194	13792	92.5	6.5	—	1.0	1.4
	TOTALE	14711	2064	5	169	300	17249	86.8	12.2	..	1.0	1.7	
UMBRIA	Comuni capiluoghi di prov.	Perugia	889	355	1	21	2	1268	70.2	28.0	0.1	1.7	0.2
		Terni	535	122	—	18	71	746	79.2	18.1	—	2.7	9.5
		Complesso dei Centri (esclusi i capiluoghi di provincia)	427	164	—	10	12	613	71.0	27.3	—	1.7	2.0
		Complesso degli altri Comuni	6668	815	—	99	34	7616	88.0	10.7	—	1.3	0.4
	TOTALE	8519	1456	1	148	119	10243	84.1	14.4	..	1.5	1.2	
LAZIO	Comuni capiluoghi di prov.	Frosinone	184	47	—	1	32	264	79.3	20.3	—	0.4	12.1
		Rieti	256	73	—	9	18	356	75.7	21.6	—	2.7	5.1
		Roma	6338	5561	13	143	89	12144	52.6	46.1	0.1	1.2	0.7
		Viterbo	175	282	—	1	50	508	38.2	61.6	—	0.2	9.8
		Complesso dei Centri (esclusi i capiluoghi di provincia Centri) (b)	891	306	8	23	141	1369	72.5	24.9	0.7	1.9	10.3
		Complesso degli altri Comuni	17719	819	10	175	480	19203	94.6	4.4	0.1	0.9	2.5
	TOTALE	25379	7041	31	351	778	33580	77.4	21.4	0.1	1.1	2.3	

(a) Il Comune di Grosseto non figura tra i Centri, perchè la sua popolazione accentrata, alla data del censimento del 1° dicembre 1921, non raggiungeva i 10 000 abitanti.

(b) Il Comune di Frosinone non figura tra i Centri, perchè la sua popolazione accentrata, alla data del censimento del 1° dicembre 1921, non raggiungeva i 10 000 abitanti.

Segue: Morti, nell'anno 1927, nei Comuni capiluoghi di provincia, nel complesso dei Centri (esclusi i detti capiluoghi) e nel complesso degli altri Comuni di ciascun compartimento, distinti secondo il luogo ove avvenne la morte.

Segue: PROSPETTO VIII.

Capiluoghi di Provincia, complesso dei Centri (esclusi i detti capiluoghi) e degli altri Comuni di ciascun Compartimento		Luogo in cui avvenne la morte					TOTALE dei morti	Luogo in cui avvenne la morte				Morti in luoghi non indicati su 100 del totale	
		in abitazioni private	negli Ospedali e in altri luoghi di cura	in carcere	in luoghi aperti	in luoghi non In- dicati		in abitazioni private	negli ospedali e in altri luoghi di cura	in carcere	in luoghi aperti		
													Cifre assolute
ABRUZZI	Comuni capi- luoghi di pro- vincia	Aquila degli Abruzzi	665	262	—	10	126	1063	71.0	27.9	—	1.1	11.9
		Campobasso	180	9	1	2	176	368	93.8	4.7	0.5	1.0	47.8
		Chieti	345	47	—	—	67	459	88.0	12.0	—	—	14.6
		Pescara	352	24	—	3	42	421	92.9	6.3	—	0.8	10.0
		Teramo	345	211	1	9	10	576	60.9	37.3	0.2	1.6	1.7
		Complesso dei Centri (esclusi i capiluoghi di provincia Centri) (a)	545	83	1	6	19	784	85.8	13.1	0.2	0.9	19.0
Complesso degli altri Comuni	22673	384	1	140	746	23944	97.7	1.7	..	0.6	3.1		
TOTALE		24760	809	3	161	1306	27039	96.2	3.2	..	0.6	4.8	
CAMPANIA	Comuni capi- luoghi di pro- vincia	Avellino	384	62	6	1	21	474	84.8	13.7	1.3	0.2	4.4
		Benevento	310	47	4	4	195	560	84.9	12.9	1.1	1.1	34.8
		Napoli	11851	3162	21	60	286	15380	78.5	21.0	0.1	0.4	1.9
		Salerno	925	242	3	6	19	1195	78.6	20.6	0.3	0.5	1.6
		Complesso dei Centri (esclusi i capiluoghi di provincia)	8256	636	11	30	1131	10064	92.5	7.1	0.1	0.3	11.2
		Complesso degli altri Comuni	34396	317	2	123	364	35202	98.7	0.9	..	0.4	1.0
TOTALE		56122	4466	47	224	2016	62875	92.2	7.3	0.1	0.4	3.2	
PUGLIE	Comuni capi- luoghi di pro- vincia	Bari delle Puglie	2836	292	2	8	18	3156	90.4	9.3	0.1	0.2	0.6
		Brindisi	403	36	—	8	94	541	90.1	8.1	—	1.8	17.4
		Foggia	905	185	4	5	41	1140	82.3	16.8	0.4	0.5	3.6
		Lecce	469	187	4	5	16	681	70.5	28.1	0.6	0.8	2.3
		Taranto	1137	153	2	10	234	1536	87.3	11.7	0.2	0.8	15.2
		Complesso dei Centri (esclusi i capiluoghi di provincia)	20307	513	16	86	1590	22512	97.1	2.4	0.1	0.4	7.1
Complesso degli altri Comuni	17598	104	13	78	100	17893	98.9	0.6	0.1	0.4	5.6		
TOTALE		43655	1470	41	200	2093	47459	96.2	3.3	0.1	0.4	4.4	
BASILICATA	Comuni capiluoghi di prov.	Matera	356	13	—	1	3	373	96.2	3.5	—	0.3	0.8
		Potenza	267	81	—	7	5	360	75.2	22.8	—	2.0	1.4
		Complesso dei Centri (esclusi i capiluoghi di provincia)	881	2	—	1	18	902	99.7	0.2	—	0.1	2.0
		Complesso degli altri Comuni	8675	13	—	47	8	8743	99.3	0.2	—	0.5	0.1
TOTALE		10179	109	—	56	34	10378	98.4	1.1	—	0.5	0.3	

(a) Il comune di Teramo non figura tra i Centri, perchè la sua popolazione accentrata, alla data del censimento del 10 dicembre 1921, non raggiungeva i 10.000 abitanti.

Segue: **Morti, nell'anno 1927, nei Comuni capiluoghi di provincia, nel complesso dei Centri (esclusi i detti capiluoghi) e nel complesso degli altri Comuni di ciascun compartimento, distinti secondo il luogo ove avvenne la morte.**

Segue: PROSPETTO VIII.

Capiluoghi di Provincia, complesso dei Centri (esclusi i detti capiluoghi) e degli altri Comuni di ciascun Compartimento		Luogo in cui avvenne la morte					TOTALE dei morti	Luogo in cui avvenne la morte				Morti in luoghi non indicati su 100 del totale	
		in abitazioni private	negli Ospedali e in altri luoghi di cura	in carcere	in luoghi aperti	in luoghi non in- dicati		in abitazioni private	negli ospedali e in altri luoghi di cura	in carcere	in luoghi aperti		
													Cifre assolute
CALABRIE	Comuni capiluoghi di prov.	Catanzaro	620	84	3	3	41	751	87.3	11.9	0.4	0.4	5.5
		Cosenza	355	98	2	6	88	549	77.0	21.3	0.4	1.3	16.0
		Reggio di Calabria	1663	171	1	10	301	2146	90.1	9.3	0.1	0.5	14.0
		Complesso dei Centri (esclusi i capiluoghi di provincia)	1472	56	4	7	455	1994	95.6	3.6	0.3	0.5	22.8
		Complesso degli altri Comuni	22749	208	1	133	318	23409	98.5	0.9	..	0.6	1.4
	TOTALE	26850	617	11	159	1203	28849	97.2	2.2	..	0.6	4.2	
SICILIA	Comuni capiluoghi di provincia	Agrigento	483	75	3	8	9	578	84.9	13.2	0.5	1.4	1.6
		Caltanissetta	609	98	1	10	7	725	84.8	13.7	0.1	1.4	1.0
		Catania	3254	691	5	12	7	3969	82.1	17.5	0.1	0.3	0.2
		Enna	403	7	—	9	7	426	96.2	1.7	—	2.1	1.6
		Messina	2141	769	2	6	132	3050	73.4	26.3	0.1	0.2	4.3
		Palermo	5398	1181	21	35	89	6724	81.4	17.8	0.3	0.5	1.3
		Ragusa	695	27	—	4	9	735	95.7	3.7	—	0.6	1.2
		Siracusa	519	79	—	12	171	781	85.1	12.9	—	2.0	21.9
		Trapani	916	79	5	3	3	1006	91.3	7.9	0.5	0.3	0.3
		Complesso dei Centri (esclusi i capiluoghi di provincia)	22614	639	12	147	3827	27239	96.6	2.7	0.1	0.6	14.0
	Complesso degli altri Comuni	21692	124	3	136	345	22300	98.8	0.6	..	0.6	1.5	
	TOTALE	58724	3769	52	382	4636	67533	93.3	6.0	0.1	0.6	6.8	
SARDEGNA	Comuni capiluoghi di prov.	Cagliari	719	372	4	11	1	1107	65.0	33.6	0.4	1.0	0.1
		Nuoro	161	3	1	1	7	173	97.0	1.8	0.6	0.6	4.0
		Sassari	664	186	2	5	1	858	77.5	21.7	0.2	0.6	0.1
		Complesso dei Centri (esclusi i capiluoghi di provincia Centri) (a)	438	83	4	9	105	639	82.0	15.6	0.7	1.7	16.4
	Complesso degli altri Comuni	14098	119	5	124	78	14424	98.3	0.8	..	0.9	0.5	
	TOTALE	15919	760	15	149	185	17028	94.5	4.5	0.1	0.9	1.1	
REGNO	Comuni capiluoghi di provincia	dei quali 86 Centri	95427	50123	180	1362	4304	151396	64.9	34.1	0.1	0.9	2.8
		dei quali 6 non Centri	1114	528	2	26	83	1753	66.7	31.6	0.1	1.6	4.7
		TOTALE	96541	50651	182	1388	4387	153149	64.9	34.1	0.1	0.9	2.9
		Complesso dei Centri (esclusi i capiluoghi di provincia Centri) (b)	68891	8016	57	492	7738	85194	89.0	10.3	0.1	0.6	9.1
	Complesso degli altri Comuni	374026	21633	65	3912	3617	401353	93.6	5.4	..	1.0	0.9	
	1927	538344	79772	302	5766	15659	639843	86.3	13.8	..	0.9	2.4	
	TOTALE GENERALE	1926	591635	79654	278	3594	5146	680307	87.7	11.8	..	0.5	0.8
	1887	771210	52327	1223	4232	—	828992	93.0	6.3	0.2	0.5	—	

(a) Il Comune di Nuoro non figura tra i Centri, perchè la sua popolazione accentrata, alla data del censimento del 1° dicembre 1921, non raggiungeva i 10.000 abitanti.

(b) I Comuni di Aosta, Sondrio, Grosseto, Frosinone, Teramo e Nuoro non figurano tra i Centri, perchè la loro popolazione accentrata, alla data del censimento del 1° dicembre 1921, non raggiungeva i 10.000 abitanti.

(c) Veggasi la nota (a) a pagina *60.

CAPO III.

CAUSE DELLE MORTI.

§ 1. — Cause delle morti avvenute nel Regno negli anni dal 1887 al 1927.

Le cause delle morti avvenute nel 1927 furono specificate dai medici curanti o necroscopi per 638.923 casi e restarono ignote per 920, cioè, in 14 casi su 10 000, sia perchè il defunto non ricevette assistenza medica, sia perchè la causa della morte non venne designata con precisione sufficiente per poterla classificare in una delle voci dell'elenco. Nel 1926, le cause che restarono ignote furono nella proporzione del 15 su 10 000, nel 1925 del 92 e nel 1924 del 175.

Il miglioramento avutosi dal 1926, in confronto agli anni precedenti, nella specificazione delle cause di morte per parte dei medici curanti, si deve attribuire ad una più accurata revisione, fatta dall'Istituto Centrale di Statistica, delle schede, modelli *B* e *B-bis*, le quali, se mancanti della causa di morte o di altre notizie, vennero rinviate alle rispettive Prefetture o ai Comuni, affinché fossero completate.

Nel prospetto seguente sono indicate, in cifre assolute e in cifre proporzionali ad un milione di abitanti, le morti avvenute nel Regno, nei trienni corsi dal 1887 al 1913 e in ciascuno degli anni dal 1914 al 1927, classificate secondo le malattie che le causarono (*a*). In tale prospetto, le 264 cause di morte del nuovo Elenco, adottato a partire dall'anno 1924, sono state disposte, per i confronti con gli anni dal 1887 al 1923, secondo le voci del vecchio Elenco nosologico; però si è avuto cura di indicare a fianco di tali voci i numeri che corrispondono a quelle del nuovo Elenco.

Avvertiamo che in detto prospetto e negli altri della presente Introduzione, nei quali sono date, per le singole cause, le cifre proporzionali dei morti alla popolazione o al complesso dei morti stessi per qualsiasi causa, si trova una linea (—) quando non risulta alcun decesso, e due punti (. .) quando vi sono stati decessi, ma in numero così limitato, che le cifre proporzionali dell'ordine considerato nel prospetto (per cento o per mille, ecc.) risultano negative.

(*a*) Si rammenta che i dati per gli anni dal 1924 al 1927 riguardano il Regno negli attuali confini.

Morti avvenute nel Regno, negli anni corsi

PROSPETTO IX.

NUMERI dell'Elenco nosologico adottato nel 1924	CAUSE DI MORTE (secondo il vecchio Elenco)	TRIENNI								
		1887-89	1890-92	1893-95	1896-98	1899-01	1902-04	1905-07	1908-10	1911-13
		(Media annuale)								
A) Cifre										
1	Asfissia e apoplezia nel parto . . .	3 220	2 160	1 986	1 105	962	785	815	789	694
2 a 5	Vizi congeniti	3 219	2 220	2 174	1 512	1 362	1 355	1 801	1 861	1 708
6 a 9	Atrofia congenita, immaturità, sclerema dei neonati (a)	55 734	56 913	58 457	50 630	50 951	50 345	45 251	44 484	38 884
10	Vainolo	15 925	3 793	2 747	1 152	1 309	3 852	367	577	2 771
11	Morbillo	19 510	15 449	11 092	7 694	7 274	7 525	8 216	10 894	8 730
12	Scarlattina	10 042	7 509	4 974	3 877	2 585	1 647	2 451	3 023	3 664
13	Risipola	4 777	3 807	3 750	2 972	2 728	2 881	2 465	2 703	2 184
14 ^a , 14 ^b e 18	Febbre tifoidea	24 913	18 314	14 765	16 455	13 924	11 756	9 645	9 325	8 415
15	Tifo petecchiale	1 489	78	37	38	7	5	37	32	33
19	Meningite cerebro spinale epidemica	197	28	1 151	219	33	31	157	10	6
20	Difterite e laringite crupale	24 601	16 147	14 945	8 658	6 042	4 366	4 714	5 510	3 602
21	Ipertosse	10 349	9 889	7 929	7 339	7 123	6 560	6 025	5 393	6 145
22 ^a e 22 ^b	Influenza	547	10 703	7 051	6 364	8 550	4 916	6 408	4 316	4 358
23 ^a	Febbri da malaria	17 738	16 469	15 687	12 449	10 658	6 696	4 243	2 781	2 637
23 ^b	Cachessia palustre				2 754	2 266	1 406	763		778
26 ^a , 26 ^b e 26 ^c	Dissenteria	5 699	768	128	367	83	33	73		3
24	Colera asiatico	2 717		1 020					268	2 062
50	Sifilide	1 961	2 181	2 352	2 253	2 145	1 926	1 852	1 658	1 774
35	Setticemia, piemia	2 138	1 062	1 227	1 185	1 465	1 794	1 727	2 611	3 043
36	Pustola maligna, carbonchio	646	607	618	449	377	385	308	312	226
37	Moccio, cimurro	16	8	6	5	2	3	2	2	2
30	Lebbra	16	4	5	22	10	9	11	14	17
38	Rabbia	109	85	76	80	66	53	54	62	53
16, 17, 27 ^a , 27 ^b , 27 ^c , 27 ^d , 28, 29, 34, 40, 51, 52, 53 e 56	Altre malattie infettive ed infezioni non determinate	28	1 512	1 645	109	23	15	480	55	48
41 ^a e 41 ^b	Tubercolosi disseminata	9 177	8 840	9 000	7 748	3 123	3 321	6 330	5 480	4 877
43	Tubercolosi polmonare, tisi	31 923	31 297	31 058	31 610	36 895	33 945	34 742	35 898	34 290
42	Meningite tuberc., idrocefalo acquisito	5 573	5 770	5 427	4 616	5 856	5 483	5 742	5 960	6 140
44	Tabe mesenterica	12 591	11 084	10 410	9 579	8 684	7 466	6 443	5 598	6 060
45	Scrofolo disseminata	2 997	2 515	2 010	1 758	1 352	1 092	1 054	828	699
46	Lupus	75	100	86	97	116	106	109	95	92
47, 48, 49, 49 ^a e 49 ^b	Sinovite e artrite fungosa, tuberc. delle ossa e d'altri organi, morbo di Pott.	(b) 1 168	(b) 1 157	(b) 1 341	1 966	2 036	2 145	2 465	2 560	2 781
54	Rachitide	2 870	3 115	2 690	3 038	3 348	3 160	2 975	2 637	2 842

(a) Il numero dei morti per sclerema (N. 132 del vecchio Elenco) è stato sommato, in questo prospetto, con quello dei morti Elenco.
 (b) Queste cifre, per gli anni dal 1887 al 1894, si riferiscono alla sola sinovite fungosa e non comprendono i morti per tubercolosi delle ossa, che, negli anni anteriori al 1895, si sommarono con quelli per malattie delle ossa in genere.
 (*) I dati per gli anni 1924, 1925, 1926 e 1927 riguardano il Regno negli attuali confini. Si avverte che i dati per l'anno 1925 dicembre 1925, ma denunciati nei primi giorni del gennaio 1926.

dal 1887 al 1927, classificate secondo le cause.

NUMERI dell'Elenco nosologico adottato nel 1924	ANNI													
	1914	1915	1916	1917	1918	1919	1920	1921	1922	1923	1924	1925	1926	1927
	* * * *													
assolute.														
	717	661	496	393	368	443	439	646	571	496	819	930	734	1 235
	1 512	1 500	1 290	1 042	958	953	1 577	1 741	1 894	1 860	2 717	2 426	2 199	2 336
	35 145	35 841	27 477	24 119	25 540	25 556	31 826	32 798	31 872	27 762	33 846	32 585	33 243	30 658
	45	19	16	114	924	16 380	11 037	1 360	37	16	46	13	10	5
	6 378	8 230	11 244	3 213	6 144	2 817	3 821	4 311	3 023	5 164	5 489	8 665	5 942	4 056
	3 637	1 859	2 694	2 674	1 569	1 414	1 631	1 759	2 524	2 359	2 742	2 752	2 648	2 691
	2 289	1 834	1 812	1 984	1 723	1 442	1 649	1 439	1 573	1 651	1 816	1 698	1 386	1 349
	6 954	9 467	10 831	9 353	10 653	7 659	9 620	10 116	8 331	8 271	7 649	7 481	8 704	8 692
	11	26	46	27	56	561	20	28	5	10	3			13
	14	903	2 255	1 042	244	86	44	87	38	51	79	179	49	67
	4 038	4 270	4 381	4 825	4 770	2 814	3 167	3 027	2 700	2 749	3 240	2 893	2 746	3 035
	3 820	5 701	7 689	4 711	3 217	2 420	4 499	2 567	3 298	4 705	2 919	3 189	4 066	3 525
	3 359	4 174	5 919	3 814	274 041	31 781	24 428	4 162	13 199	8 808	8 729	8 808	13 575	8 950
	1 539	3 220	4 274	7 235	10 080	5 630	3 590	4 238	3 521	2 743	3 292	2 840	2 278	2 159
	506	615	786	1 172	1 397	1 130	633	610	564	564	744	749	405	403
	2		4	4	20	159	830	115	16	28	948	781	677	630
		235	11											
	1 894	1 802	1 818	1 784	1 587	1 456	1 498	1 402	1 443	1 422	1 559	1 764	1 554	1 701
	3 325	3 272	3 444	3 804	3 998	3 364	3 701	3 694	3 564	3 608	3 696	3 817	4 360	3 878
	231	221	220	270	265	266	256	215	282	268	261	225	207	196
		1	2	3	2	1	1	1	2	3	4	5	6	2
	17	19	14	21	25	25	15	13	14	12	34	15	29	19
	52	60	81	78	68	61	55	52	72	94	97	76	52	42
	55	29	33	24	44	51	44	476	378	236	959	839	959	899
	4 471	4 709	5 340	5 905	6 519	3 931	3 050	2 496	2 983	3 750	2 119	1 873	2 038	1 836
	33 261	36 302	37 908	39 376	49 364	42 392	40 479	36 640	37 533	37 854	44 932	44 638	42 779	40 028
	5 644	6 498	7 557	6 715	6 967	6 206	6 057	5 788	5 290	6 010	6 006	6 143	6 217	5 796
	5 052	5 952	6 303	6 156	6 550	5 426	4 842	4 014	3 500	3 473	4 040	3 892	3 667	3 399
	646	732	735	703	691	497	438	453	402	361	461	397	316	317
	82	105	95	114	97	82	80	92	90	67	127	132	94	81
	2 803	3 044	3 112	3 198	3 756	3 715	3 178	2 876	2 495	2 574	2 863	2 812	2 768	2 810
	2 312	2 981	3 040	2 752	2 754	1 589	1 482	1 474	1 300	1 302	1 344	1 300	1 301	1 270

per atrofia congenita, per la serie degli anni dal 1887 al 1923, poichè a partire dal 1924 tale malattia è compresa nel N. 6 del nuovo Elenco.
 I dati per gli anni 1924, 1925, 1926 e 1927 riguardano il Regno negli attuali confini. Si avverte che i dati per l'anno 1925 differiscono lievemente da quelli già pubblicati nella statistica di detto anno, perchè essi comprendono anche 656 morti sulla fine del dicembre 1925, ma denunciati nei primi giorni del gennaio 1926.

Segue: Morti avvenute nel Regno, negli anni corsi

Segue: PROSPETTO IX.

Table with columns: NUMERI dell'Elenco nosologico adottato nel 1924, CAUSE DI MORTE (secondo il vecchio Elenco), TRIENNI (1887-89, 1890-92, 1893-95, 1896-98, 1899-01, 1902-04, 1905-07, 1908-10, 1911-13), and NUMERI dell'Elenco nosologico adottato nel 1924. Rows include various causes of death like Anemia e leucemia, Porpora emorragica, etc.

Segue A) Cifre

Table with columns: Cause of death (e.g., Anemia e leucemia, Porpora emorragica, etc.), 1887-89, 1890-92, 1893-95, 1896-98, 1899-01, 1902-04, 1905-07, 1908-10, 1911-13. This is a detailed view of the data from the previous table.

(a) Fino a tutto il 1923 si comprendevano in questa voce anche le emorragie senza causa determinata (N. 121 del nuovo Elenco). (b) I tumori non maligni, prima del 1924, erano distribuiti fra le varie malattie dei singoli organi e sistemi cui i tumori pote...

dal 1887 al 1927, classificate secondo le cause.

Table with columns: ANNI (1914, 1915, 1916, 1917, 1918, 1919, 1920, 1921, 1922, 1923, 1924, 1925, 1926, 1927), NUMERI dell'Elenco nosologico adottato nel 1924, and absolute numbers (assolute). Rows include various causes of death like Anemia e leucemia, etc.

vano riferirsi. razioni funzionali o anatomo-patologiche, che esse determinavano.

quali non fu specificata la causa diretta della morte. (N. 65 e 33 del nuovo Elenco). uniti a quelli per bronco-pulmonite acuta (N. 108 del nuovo Elenco). ralmente, classificate nella paralisi progressiva o demenza paralitica.

Segue: Morti avvenute nel Regno, negli anni corsi

Segue: PROSPETTO IX.

Table with columns: NUMERI dell'Elenco nosologico adottato nel 1924, CAUSE DI MORTE (secondo il vecchio Elenco), TRIENNI (1887-89, 1890-92, 1893-95, 1896-98, 1899-01, 1902-04, 1905-07, 1908-10, 1911-13), and Segue A) Cifre.

(a) Con le malattie della pleura si comprendevano, a tutto il 1923, anche le malattie del mediastino (N. 112 del nuovo Elenco)
(b) Vedi nota (i) a pagina *70.
(c) Con le malattie della tiroide e del timo si comprendevano, a tutto il 1923, anche le malattie delle ghiandole paratiroidee
(d) Esclusi i tumori maligni.
(*) Veggasi la nota (*) a pagina *68.

dal 1887 al 1927, classificate secondo le cause.

Table with columns: ANNI (1914, 1915, 1916, 1917, 1918, 1919, 1920, 1921, 1922, 1923, 1924, 1925, 1926, 1927), NUMERI dell'Elenco nosologico adottato nel 1924, and absolute values.

e le altre malattie dell'apparecchio respiratorio (N. 112).
(N. 67 del nuovo Elenco)

Segue: **Morti avvenute nel Regno, negli anni corsi**

Segue: PROSPETTO IX.

NUMERI dell'Elenco nosologico adottato nel 1924	CAUSE DI MORTE (secondo il vecchio Elenco)	TRIENNI								
		1887-89	1890-92	1893-95	1896-98	1899-01	1902-04	1905-07	1908-10	1911-13
		(Media annuale)								
Segue A) Cifre										
146 ^a , 146 ^b , 146 ^c e 146 ^d	Malattie dei reni (a)	7 842	8 914	10 469	11 747	12 485	13 207	13 292	15 211	16 234
147 e 148	Malattie della vescica, calcoli renali e vescicali (a)	2 570	2 699	2 898	2 448	2 516	2 441	2 238	2 055	1 978
149 ^a , 149 ^b e 149 ^c	Malattie dell'uretra e prostata (a)	321	385	375	441	438	457	611	601	636
69	Malattie delle capsule suprarenali	50	76	84	83	111	117	126	140	160
150	Malattie dei testicoli (a)	73	88	61	16	12	7	11	5	7
151	Malattie dell'ovaia (b)	229	246	212	183	179	162	92	14	23
152, 153 ^a , 153 ^b e 154	Malattie dell'utero e vagina (b)	1 049	1 575	1 541	903	592	440	524	561	605
155	Malattie delle mammelle (b)	31	54	36	18	16	12	12	8	13
160	Febbre puerperale	2 354	1 615	1 630	1 235	1 110	1 077	1 048	1 166	955
161	Pelvi e metropertoneite puerperali	2 206	857	655	610	419	319	300	221	230
156 ^a , 156 ^b , 156 ^c , 157, 158, 159, 162, 163 e 164	Altre malattie di gravidanza, parto e puerperio	2 083	1 607	1 539	1 555	1 596	1 457	1 673	1 689	1 537
165 e 166	Flemmone, ascesso (a), gangrena della pelle	3 050	3 303	2 990	2 537	2 343	2 277	2 561	2 433	1 800
166 ^a	Elefantiasi degli arabi	32	26	26	15	9	4	12	14	6
167	Favo, foruncoli	244	120	98	179	152	155	172	126	161
168, 169 e 170	Penfigo, eczema, ectima	1 106	1 013	956	818	751	643	560	554	553
171, 174 e 176	Malattia delle ossa e osteomalacia (a)	1 591	1 415	1 037	1 089	1 049	1 172	1 017	979	988
172	Reumatismo articolare acuto	884	898	907	885	921	949	1 050	1 346	1 068
173	Reumatismo cronico	950	1 135	966	819	793	815	1 035	932	899
175	Psorite	99	28	14	18	15	12	17	12	13
84 ^d	Atrofia muscolare progressiva	128	99	81	109	50	17	86	76	74
180	Alcolismo acuto (c)	—	—	—	—	—	—	—	—	—
177	Alcolismo cronico	428	524	581	534	497	437	734	1 095	699
178 e 179	Avvelenamento cronico accidentale e professionale	29	46	52	32	31	53	55	60	60
181 a 199, 207 a 209	per causa accidentale	10 938	10 080	9 598	10 000	10 395	10 619	11 803	37 706	11 104
200 ^a , 200 ^b , 200 ^c , 201, 202 e 204	Morte per omicidio (compreso quello di infante)	1 547	1 427	1 521	1 567	1 328	1 316	1 348	1 354	1 139
203	per ferite riportate in guerra violenta	—	—	—	—	—	—	—	—	—
205 e 206	per condanna alla pena capitale	—	—	—	—	—	—	—	—	—
210 a 219	per suicidio	1 501	1 691	1 781	1 985	2 024	2 029	2 380	2 847	2 949
	Totale dei morti per causa determinata	786 028	776 060	701 894	716 724	719 323	712 070	704 128	725 780	677 925
	Morti per causa ignota o non dichiarata	19 812	21 946	17 072	11 941	9 792	8 629	5 055	4 544	2 930
	Totale generale	805 840	798 006	718 966	728 665	729 115	720 699	709 183	730 324	680 855

(a) Esclusi i tumori maligni.
 (b) Escluse le affezioni cancerose e puerperali.
 (c) I decessi per *alcolismo acuto* si comprendevano, fino a tutto il 1923, tra le morti accidentali in istato di *ubbricatezza*.
 (d) Compresa le vittime del terremoto avvenuto il 28 dicembre 1908.
 (e) Compresa le vittime del terremoto avvenuto il 13 gennaio 1915.
 (f) Morti in seguito a ferite riportate in guerra.
 (*) Veggasi la nota (*) a pagina *68.

dal 1887 al 1927, classificate secondo le cause.

NUMERI dell'Elenco nosologico adottato nel 1924	ANNI													
	1914	1915	1916	1917	1918	1919	1920	1921	1922	1923	1924	1925	1926	1927
	* * * *													
assolute.														
146 ^a , 146 ^b , 146 ^c e 146 ^d	16 379	17 189	17 140	17 750	20 775	16 527	15 871	16 075	16 775	15 992	17 343	18 433	17 410	17 100
147 e 148	1 785	2 063	2 077	2 241	2 134	1 881	1 763	1 714	1 693	1 691	1 820	1 838	2 034	1 977
149 ^a , 149 ^b e 149 ^c	676	759	815	776	770	743	737	795	888	1 008	1 337	1 350	1 187	1 666
69	188	178	163	171	170	151	164	147	174	203	210	241	227	255
150	5	5	11	5	4	2	12	18	14	12	18	19	13	18
151	13	11	10	10	10	14	53	127	131	69	138	110	121	158
152, 153 ^a , 153 ^b e 154	588	545	524	469	470	404	471	393	474	506	551	593	630	727
155	17	13	6	11	9	8	20	29	41	23	11	10	11	12
160	1 036	877	841	779	894	772	1 200	1 139	1 094	1 170	1 361	1 133	922	995
161	181	166	176	162	154	182	232	186	193	183	289	203	149	135
156 ^a , 156 ^b , 156 ^c , 157, 158, 159, 162, 163 e 164	1 479	1 434	1 334	1 100	1 293	1 299	1 832	1 562	1 523	1 626	1 982	1 775	1 724	1 763
165 e 166	1 914	1 905	1 954	2 099	2 080	1 660	1 660	1 861	1 539	1 477	2 734	2 896	2 452	2 324
166 ^a	5	10	9	16	10	5	7	3	10	5	8	11	8	19
167	141	124	160	139	140	136	149	158	172	176	156	174	128	184
168, 169 e 170	569	626	580	485	515	417	464	430	367	457	469	381	326	367
171, 174 e 176	848	953	952	1 003	1 023	918	900	690	758	815	920	961	886	935
172	1 200	1 220	1 175	1 341	1 569	1 408	1 310	1 349	1 223	1 294	1 401	1 297	1 228	1 431
173	870	942	878	847	987	839	847	715	722	691	942	900	822	900
175	19	8	14	10	12	8	12	3	3	3	21	9	12	8
84 ^d	61	49	64	60	48	34	46	59	68	51	69	59	29	55
180	—	—	—	—	—	—	—	—	—	—	67	54	47	35
177	767	800	541	510	674	498	468	582	659	679	965	1 261	970	810
178 e 179	48	(e) 55	59	40	49	48	66	57	51	39	64	47	60	49
181 a 199, 207 a 209	11 456	42 178	11 581	12 357	12 921	11 622	11 318	11 247	11 172	11 252	12 827	13 463	12 659	12 925
200 ^a , 200 ^b , 200 ^c , 201, 202 e 204	1 360	1 290	947	1 060	983	1 633	2 661	2 750	2 459	1 851	1 786	1 767	1 252	1 141
203	—	2 428	4 620	3 013	2 146	(f) 433	(f) 71	(f) 39	(f) 20	(f) 25	—	—	—	—
205 e 206	—	6	3	1	31	—	1	—	—	—	—	—	—	—
210 a 219	3 185	3 092	2 531	2 439	2 642	2 650	2 664	2 885	3 030	3 222	3 778	3 674	3 871	4 210
Totale dei morti per causa determinata	640 901	738 008	717 540	673 888	1136 532	665 529	675 275	632 962	652 455	620 686	651 290	664 148	679 297	638 923
Morti per causa ignota o non dichiarata	2 454	3 135	4 307	8 423	29 600	10 800	6 474	9 272	7 956	5 767	11 580	6 148	1 010	920
Totale generale	643 355	741 143	721 847	682 311	1166 132	676 329	681 749	642 234	660 411	626 453	662 870	670 296	680 307	639 843

Segue: Morti avvenute nel Regno, negli anni corsi

Segue: PROSPETTO IX.

Table with columns: NUMERI dell'Elenco nosologico adottato nel 1924, CAUSE DI MORTE (secondo il vecchio Elenco), TRIENNI (1887-89, 1890-92, 1893-95, 1896-98, 1899-01, 1902-04, 1905-07, 1908-10, 1911-13), and B) *Cifre* proporzionali. Rows include causes like Asfissia e apoplessia nel parto, Vizi congeniti, Atrofia congenita, etc.

dal 1887 al 1927, classificate secondo le cause (a).

Table with columns: ANNI (1914, 1915, 1916, 1917, 1918, 1919, 1920, 1921, 1922, 1923, 1924, 1925, 1926, 1927), NUMERI dell'Elenco nosologico adottato nel 1924, and a 1.000.000 di abitanti. Rows include causes like Asfissia e apoplessia nel parto, Vizi congeniti, etc.

(a) Si avverte che per gli anni dal 1901 al 1910 vennero modificate le cifre della popolazione nel Regno, precedentemente della popolazione nel complesso del Regno, in seguito all'accertamento del numero dei morti in guerra e di quello dei rimpatriati a esposto nel volume: Movimento della popolazione secondo gli atti dello Stato civile nell'anno 1926, a pagina *3 e seguenti, e che per popolazione presente del Comune di Pola al 10 dicembre 1921, con l'articolo 1° del Regio decreto 2 agosto 1929. Per tali ragioni, i quoni corrispondenti volumi.

(b) Veggasi la nota (a) a pagina *68.

(c) Veggasi la nota (b) a pagina *68.

(d) Veggasi la nota (a) a pagina *70.

(*) Veggasi la nota (*) a pagina *68.

calcolate, in seguito ai risultati del censimento del 10 giugno 1911; che per gli anni 1915, 1916 e 1917 venne nuovamente fatto il calcolo causa della medesima; che, per l'anno 1924, la popolazione nel complesso del Regno venne di nuovo calcolata con il metodo gli anni 1924, 1925 e 1926 sono state di nuovo rettificata le cifre della popolazione, in conseguenza della variazione apportata alla zienti di mortalità per le singole cause dati in questo prospetto, per gli anni suddetti, differiscono lievemente da quelli pubblicati

Segue: **Morti avvenute nel Regno, negli anni corsi**

Segue: PROSPETTO IX.

NUMERI dell'Elenco nosologico adottato nel 1924	CAUSE DI MORTE (secondo il vecchio Elenco)	TRIENNI								
		1887-89	1890-92	1893-95	1896-98	1899-01	1902-04	1905-07	1908-10	1911-13
		(Media annuale)								
Segue B) Cifre proporzionali										
61	Diabete	18	23	23	27	33	36	43	46	49
70 a 80	Tumori maligni	427	428	452	502	523	550	607	648	661
82	Altre malattie generali (b)	—	—	—	—	—	—	—	—	—
83	Meningite semplice cerebrale e spin..	488	470	533	497	433	433	378	354	333
84 e 85	Miclite, tabe dorsale	—	—	—	—	86	82	77	71	68
96 e 99	Morbo di Landry, di Friedreich, di Parkinson (c)	135	160	150	104	5	5	9	12	12
87, 88, 89 ^a e 89 ^b	Apoplezia e congestione cerebrale (d)	—	—	—	—	993	1 008	1 006	1 049	1 034
32	Parasiti infantile	1 090	1 021	1 004	941	7	7	10	10	10
91	Rammollimento cerebrale	—	—	—	—	23	24	28	25	25
90	Tumori cerebrali e spinali (e)	—	—	—	—	13	13	16	4	4
92	Paralisi progress. o demenza paralitica	—	—	—	—	99	90	129	137	134
93	Altre forme di alienazione mentale ** .	50	67	66	141	—	—	—	—	—
—	Successioni della pazzia (f)	—	—	—	—	3	7	14	5	3
33, 65 e 86	Encefalite (g)	81	56	40	38	35	32	34	32	31
94 e 97	Epilessia e isterismo	71	72	64	57	55	57	54	55	51
39	Tetano e trisma	29	22	26	24	21	18	20	15	15
98	Eclampsia infantile	794	723	653	589	526	490	459	432	444
101	Malattie degli orecchi (e)	9	14	(m)	(m)	12	11	14	14	13
102 ^a e 102 ^b	Malattie delle fosse nasali, della trachea e della laringe (e)	85	127	92	57	59	57	41	36	25
103	Bronchite acuta (h)	—	—	—	—	1 682	1 621	1 414	1 258	1 236
104	Bronchite cronica	2 220	2 611	2 444	2 099	246	249	256	230	240
105, 111 e 112	Malattie della pleura (e) (i)	161	142	120	100	92	91	84	83	81
106	Congestione e apoplezia polmonare .	88	57	31	11	23	23	23	25	22
107 ^a e 107 ^b	Polmonite crupale	—	—	—	—	1 333	1 272	1 175	1 071	986
108	Bronco polmonite acuta (l)	2 233	2 467	2 521	2 305	964	1 030	1 097	1 136	1 182
109 ^a e 109 ^b	Polmonite cronica, cangrena polmon.	179	137	79	39	38	20	21	19	21
110 ^a e 110 ^b	Asma, enfisema polmonare	136	122	94	93	96	82	71	80	72
113 ^a , 113 ^b , 113 ^c e 114	Malattie delle arterie e cangrena senile degli arti	138	178	197	199	230	244	287	346	350
116	Malattie dei vasi linfatici (linfangiote, adenite)	17	12	8	3	1	1	6	8	8
117 ^a , 117 ^b , 118, 120 e 122	Malattie del cuore, del pericardio, sinc.	1 514	1 584	1 644	1 642	1 782	1 821	1 810	1 897	1 828
119	Angina pectoris	17	18	17	16	18	20	23	26	28
123	Malattie della bocca e della lingua (e)	131	113	100	82	70	62	52	47	42
124 ^a e 124 ^b	Malattie delle tonsille, faringe, esof. (e)	73	43	36	29	33	29	26	28	23

(a) Veggasi la nota (a) a pagina *76. — (b) Veggasi la nota (c) a pagina *70. — (c) Veggasi la nota (d) a pagina *70. — nota (h) a pagina *70. — (h) Veggasi la nota (i) a pagina *70. — (i) Veggasi la nota (a) a pagina *72. — (l) Veggasi la nota (f) la nota (*) a pagina *68. — (**) Veggasi la nota (**) a pagina *70.

dal 1887 al 1927, classificate secondo le cause (a).

NUMERI dell'Elenco nosologico adottato nel 1924	ANNI													
	1914	1915	1916	1917	1918	1919	1920	1921	1922	1923	1924	1925	1926	1927
	* * * * *													
a 1.000.000 di abitanti														
61	51	53	50	52	48	43	45	49	54	54	58	59	63	71
70 a 80	668	667	663	675	684	653	689	686	695	714	650	570	560	586
82	—	—	—	—	—	—	—	—	—	—	35	27	47	51
83	281	227	217	202	238	175	183	162	168	166	161	146	137	110
84 e 85	63	64	62	66	67	56	54	39	32	36	42	33	35	36
96 e 99	11	11	11	10	13	10	11	11	14	15	38	41	41	48
87, 88, 89 ^a e 89 ^b	1 099	1 174	1 104	1 187	1 255	1 112	1 106	1 068	1 131	1 117	1 215	1 214	1 218	1 208
32	10	12	12	12	13	9	11	16	17	15	15	15	13	11
91	25	24	21	21	20	16	19	20	22	19	26	23	25	30
90	3	3	3	3	3	4	—	8	12	7	1	—	1	—
92	86	55	49	64	66	57	31	90	88	58	24	17	13	14
93	—	—	—	—	—	—	—	—	—	—	41	51	30	32
—	1	2	1	1	4	1	1	3	4	1	—	—	—	—
33, 65 e 86	27	29	43	66	50	34	95	45	57	47	41	41	35	32
94 e 97	48	53	55	57	74	47	39	40	39	36	42	43	46	44
39	15	15	15	15	15	19	20	21	20	18	20	20	18	17
98	397	432	418	351	408	288	332	333	319	310	302	285	258	220
101	13	14	15	22	16	12	11	14	16	14	18	18	17	21
102 ^a e 102 ^b	23	26	22	23	25	16	18	23	24	20	23	21	18	18
103	1 049	1 180	1 255	1 038	1 445	833	836	748	843	714	345	308	322	280
104	220	239	225	235	288	220	163	165	175	157	264	247	271	259
105, 111 e 112	80	82	90	95	131	92	78	81	84	74	90	101	89	85
106	20	20	18	20	24	16	19	19	23	20	26	22	20	16
107 ^a e 107 ^b	907	894	982	1 039	2 192	876	934	754	813	677	744	758	746	663
108	1 087	1 242	1 347	1 164	2 823	1 242	1 369	1 057	1 313	1 121	1 459	1 494	1 667	1 415
109 ^a e 109 ^b	22	20	23	25	25	21	18	20	27	23	14	11	8	8
110 ^a e 110 ^b	69	72	66	67	84	57	61	62	72	61	74	76	66	54
113 ^a , 113 ^b , 113 ^c e 114	322	330	288	305	281	250	216	293	328	274	247	271	232	185
116	7	7	9	11	9	7	5	3	3	5	6	4	3	4
117 ^a , 117 ^b , 118, 120 e 122	1 854	1 935	1 834	2 016	2 413	1 897	1 815	1 836	1 878	1 674	1 415	1 487	1 692	1 669
119	31	31	32	33	36	31	34	35	38	37	43	44	41	48
123	29	36	31	27	34	20	26	25	25	23	10	9	10	10
124 ^a e 124 ^b	23	21	21	24	20	19	20	20	21	20	20	20	17	20

(d) Veggasi la nota (e) a pagina *70. — (e) Esclusi i tumori maligni. — (f) Veggasi la nota (g) a pagina *70. — (g) Veggasi la nota (h) a pagina *70. — (h) Veggasi la nota (i) a pagina *70. — (i) Veggasi la nota (a) a pagina *72. — (l) Veggasi la nota (f) la nota (*) a pagina *68. — (**) Veggasi la nota (**) a pagina *70.

Segue: Morti avvenute nel Regno, negli anni corsi

Segue: PROSPETTO IX.

NUMERI dell'Elenco nosologico adottato nel 1924	CAUSE DI MORTE (secondo il vecchio Elenco)	TRIENNI								
		1887-89	1890-92	1893-95	1896-98	1899-01	1902-04	1905-07	1908-10	1911-13
		(Media annuale)								
<i>Segue B) Cifre proporzionali</i>										
126	Malattie dello stomaco, atresia (b)	214	209	222	236	236	243	188	241	298
125 ^a	Ulcera rotonda dello stomaco . . .	22	19	19	18	16	16	16	17	17
127 ^a , 127 ^b e 132	Epatite, cirrosi epatica	201	188	178	168	161	156	146	160	148
130	Ittero	34	39	42	44	41	44	47	45	43
25, 125 ^b , 134 ^a , 134 ^b , 142 e 145	Diarrea, enterite, colera indigeno, ulcera intestinale, ecc.	3 125	3 372	3 421	3 360	3 182	3 295	3 214	2 884	2 163
135	Volvolo, occlusione intestinale . . .	67	61	66	66	71	68	63	58	62
136	Tumori intestinali e addominali (b), idrope ascite	144	116	87	66	58	47	32	17	16
137	Ernie intestinali e addominali . . .	53	49	47	43	42	39	41	37	41
139 ^a , 139 ^b , 139 ^c , 139 ^d , 139 ^e , 139 ^f e 140	Ascaridi, tenia, anchilostoma ed altri parassiti intestinali	158	83	57	41	40	39	34	32	34
141	Appendicite	153	149	163	158	150	154	127	19	20
143	Peritonite	153	149	163	158	150	154	127	96	109
146 ^a , 146 ^b , 146 ^c e 146 ^d	Malattie dei reni (b)	263	293	337	370	386	402	399	446	463
147 e 148	Malattie della vescica, calcoli renali e vescicali (b)	86	89	93	77	78	74	67	60	56
149 ^a , 149 ^b e 149 ^c	Malattie dell'uretra e prostata (b) . .	11	13	12	14	14	14	18	18	18
152, 153 ^a , 153 ^b e 154	Malattia dell'utero e vagina (c) . . .	35	52	50	28	18	13	16	17	17
160	Febbre puerperale	79	53	52	39	34	33	31	34	27
161	Pelvi e metroperitonite puerperali .	74	28	21	19	13	10	9	6	7
156 ^a , 156 ^b , 156 ^c , 157, 158, 159, 162, 163 e 164	Altre malattie di gravidanza, parto e puerperio	70	53	49	49	49	44	50	50	44
165 e 166	Pneumone, ascesso (b), cangrena della pelle	102	108	96	80	72	69	77	71	51
168, 169 e 170	Psoriasi, eczema, orticaria	37	33	31	26	23	20	17	16	16
171, 174 e 176	Malattie delle ossa e osteomalacia (b)	53	46	33	34	32	36	31	29	28
172	Reumatismo articolare acuto	30	29	29	28	28	29	32	39	30
173	Reumatismo cronico	32	37	31	26	25	25	31	27	26
177	Alcoolismo cronico	14	17	19	17	15	13	22	32	20
181 a 199, 207 a 209	per causa accidentale	367	331	309	315	321	323	354	(d) 1 112	317
200 ^a , 200 ^b , 200 ^c , 201, 202 e 204	Morte per omicidio (compreso quello di infante)	52	47	49	49	41	40	41	40	33
203	violenta per ferite riportate in guerra	—	—	—	—	—	—	—	—	—
210 a 219	per suicidio	50	56	57	63	63	62	72	(d) 84	84
Totale dei morti per causa determinata		26 360	25 482	24 510	22 598	22 243	21 677	21 118	21 296	19 345
Morti per causa ignota o non dichiarata		664	721	549	376	303	262	152	133	83
Totale generale		27 024	26 203	25 059	22 974	22 546	21 939	21 270	21 429	19 428

(a) Veggasi la nota (a) a pagina *76.
 (b) Esclusi i tumori maligni.
 (c) Escluse le affezioni cancerose e puerperali.
 (d) Comprese le vittime del terremoto avvenuto il 28 dicembre 1908.
 (e) Comprese le vittime del terremoto avvenuto il 13 gennaio 1915.
 (f) Veggasi la nota (f) a pagina *74.
 (*) Veggasi la nota (*) a pagina *68.

dal 1887 al 1927, classificate secondo le cause (a).

NUMERI dell'Elenco nosologico adottato nel 1924	ANNI														NUMERI dell'Elenco nosologico adottato nel 1924
	1914	1915	1916	1917	1918	1919	1920	1921	1922	1923	1924	1925	1926	1927	
	* * * * *														
<i>a 1.000.000 di abitanti.</i>															
126	281	326	287	251	317	210	261	237	229	222	61	63	62	54	126
125 ^a	17	20	19	21	23	19	21	23	26	28	26	34	32	33	125 ^a
127 ^a , 127 ^b e 132	141	149	139	137	147	115	118	123	122	128	148	175	183	173	127 ^a , 127 ^b e 132
130	40	42	43	38	37	32	39	47	37	38	12	14	7	6	130
25, 125 ^b , 134 ^a , 134 ^b , 142 e 145	2 010	2 439	2 466	2 087	2 641	1 800	2 149	2 396	2 010	2 182	1 970	1 999	2 126	2 053	25, 125 ^b , 134 ^a , 134 ^b , 142 e 145
135	59	62	63	65	61	56	56	55	59	53	55	57	55	55	135
136	15	17	19	21	21	18	11	18	23	15	1	1	1	1	136
137	36	42	46	45	44	39	38	37	37	35	36	36	38	40	137
139 ^a , 139 ^b , 139 ^c , 139 ^d , 139 ^e , 139 ^f e 140	27	32	37	32	45	25	25	21	19	19	20	17	17	18	139 ^a , 139 ^b , 139 ^c , 139 ^d , 139 ^e , 139 ^f e 140
141	19	21	20	20	22	19	19	19	21	24	31	34	36	41	141
143	99	106	106	109	115	103	97	106	97	92	95	92	79	67	143
146 ^a , 146 ^b , 146 ^c e 146 ^d	457	472	467	499	587	458	436	436	449	423	438	462	433	421	146 ^a , 146 ^b , 146 ^c e 146 ^d
147 e 148	50	57	57	63	60	52	48	46	45	45	46	46	51	49	147 e 148
149 ^a , 149 ^b e 149 ^c	19	21	22	22	22	21	20	22	24	27	34	34	29	41	149 ^a , 149 ^b e 149 ^c
152, 153 ^a , 153 ^b e 154	16	15	14	15	15	11	13	11	13	13	14	15	16	18	152, 153 ^a , 153 ^b e 154
160	29	24	23	22	25	21	33	31	29	31	31	28	23	25	160
161	5	5	5	5	4	5	6	5	5	5	7	5	4	3	161
156 ^a , 156 ^b , 156 ^c , 157, 158, 159, 162, 163 e 164	41	39	36	31	37	36	50	42	41	43	50	44	43	43	156 ^a , 156 ^b , 156 ^c , 157, 158, 159, 162, 163 e 164
165 e 166	53	52	53	59	59	46	46	50	41	39	69	73	61	57	165 e 166
168, 169 e 170	16	17	16	14	15	12	13	12	10	12	12	10	8	9	168, 169 e 170
171, 174 e 176	24	26	26	28	29	25	25	19	20	22	23	24	22	23	171, 174 e 176
172	33	34	32	38	44	39	36	37	33	34	33	33	31	35	172
173	24	26	24	24	28	23	23	19	19	18	21	23	20	22	173
177	21	22	15	14	19	14	13	16	18	18	24	32	24	20	177
181 a 199, 207 a 209	319	(e) 1 159	315	348	365	322	311	305	299	297	324	337	315	318	181 a 199, 207 a 209
200 ^a , 200 ^b , 200 ^c , 201, 202 e 204	38	35	26	30	28	45	73	75	66	49	45	44	31	28	200 ^a , 200 ^b , 200 ^c , 201, 202 e 204
203	—	67	126	85	61	(f) 12	(f) 2	(f) 1	(f) 1	(f) 1	—	—	—	—	203
210 a 219	89	85	69	69	75	73	73	78	81	85	95	92	96	104	210 a 219
(e)		17 873	20 278	19 545	18 963	32 113	18 451	18 569	17 164	17 450	16 408	16 461	16 648	16 880	15 738
(f)		68	86	117	237	836	299	178	251	213	152	293	154	25	23
(e)		17 941	20 364	19 662	19 200	32 949	18 750	18 747	17 415	17 663	16 560	16 754	16 802	16 905	15 761

§ 2. — Cenni sulla intensità e la frequenza di alcune cause di morte.

Nei paragrafi successivi e nelle tavole allegate sono date le cifre proporzionali ed assolute delle morti classificate secondo le varie caratteristiche prese in esame, cosicchè il lettore potrà trarre gli elementi necessari per indagini particolareggiate sulla intensità o frequenza di ciascuna delle cause di morte.

Si è ritenuto opportuno di illustrare brevemente la frequenza, la distribuzione territoriale, le variazioni stagionali, ecc. di alcune cause di morte più importanti per il loro carattere di malattie infettive facilmente diffusibili, o perchè sono fra quelle che dànno una maggiore mortalità o perchè hanno una speciale importanza ai fini sociali ed assistenziali

Inoltre, per alcune di esse, e cioè: per la *difterite* e *croup*, *tubercolosi in tutte le sue varie forme e sedi*, *infezioni puerperali*, *malattie da gravidanza*, *parto e puerperio*, *debolezza congenita e immaturità*, *malattie del cuore e del pericardio*, *tumori maligni*, cause violente: *accidentali*, *omicidi e suicidi*, sono stati calcolati, per il Regno e per i singoli compartimenti, i quozienti di mortalità media annua per i trienni 1900-902, 1910-912, 1920-922, i quozienti per gli anni 1924, 1925, 1926 e 1927 e la media annua del quadriennio 1924-927. Per i trienni, i quozienti sono stati ottenuti riferendo la media annuale dei morti alle popolazioni censite, rispettivamente, al 10 febbraio 1901, al 10 giugno 1911 e al 1° dicembre 1921; per i singoli anni dal 1924 al 1927, la mortalità è stata ottenuta riferendo il numero dei morti alla popolazione calcolata a metà di ciascun anno.

In base a tali quozienti sono stati calcolati, per le suddette malattie:

a) i numeri indici della mortalità nei singoli compartimenti e nel Regno, facendo uguale a 100 la mortalità del triennio 1900-902, al fine di renderne più evidente l'andamento nel tempo;

b) i numeri indici della mortalità nei compartimenti, facendo uguale a 100 la mortalità del Regno nei singoli periodi, allo scopo di rendere più evidente la intensità di tale fenomeno nei singoli compartimenti.

Per la tubercolosi poi, e per i tumori maligni, si sono calcolati anche i quozienti di mortalità nel Regno per sesso e gruppi di età, durante i trienni 1900-902, 1910-912 e 1920-922, riferendo le cifre dei morti per sesso e per gruppi di età alle popolazioni censite della stessa età e del medesimo sesso.

Nel prospetto X risultano i coefficienti di letalità per alcune malattie infettive soggette a denuncia, ottenuti mettendo a confronto il numero dei casi denunciati (Vedi *Bollettino Sanitario* del Ministero dell'Interno - Direzione Generale della Sanità Pubblica), col numero dei morti.

A proposito di tali coefficienti, è bene tener presente che in quei casi in cui la malattia assume un andamento benigno, il che particolarmente può avvenire per il *morbillo*, per la *pertosse*, per l'*influenza* e per la *malaria*, fra le malattie qui considerate, può non essere richiesta l'opera del medico. Ne deriva che le denunce registrate possono essere inferiori ai casi realmente verificatisi, e quindi la letalità indicata essere superiore alla reale.

Morbillo (n. 11 dell'Elenco nosologico). — La mortalità per *morbillo* discese dal quoziente 803 nel 1887, per ogni milione di abitanti, a 226 nella media del triennio 1912-14; negli anni di guerra, 1915-18, il quoziente di mortalità per detta infezione fu, rispettivamente, di 226, di 306, di 90 e di 174, ogni milione di abitanti; e negli anni dal 1919 al 1923, esso oscillò tra un massimo di 137 nel 1923 ed un minimo di 78 nel 1919. Nel 1924 la mortalità si mantenne quasi uguale a quella dell'anno precedente, salì notevolmente nel 1925, toccando il quoziente di 217 ogni milione di abitanti, e discese poi di nuovo nel 1926 e nel 1927 (148 ogni milione di abitanti nel 1926 e 100 nel 1927).

Il compartimento in cui la mortalità per *morbillo* raggiunse il massimo fu, nel 1927, la Calabria (49,6 su 100.000 abitanti); il minimo si ebbe nelle Marche (0,4).

La mortalità per *morbillo* nel complesso dei Centri del Regno (10,2 su centomila abitanti) fu, nel 1927, superiore a quella degli altri Comuni (9,6), e ciò si verificò anche nei Centri del Piemonte, della Liguria, della Venezia Giulia e Zara, dell'Emilia, della Toscana, della Campania, delle Puglie e della Basilicata; mentre nei restanti compartimenti avvenne il fatto opposto, ed anzi, nei Centri della Venezia Tridentina e delle Marche non si ebbero morti per *morbillo*, durante l'anno 1927.

Fra i Comuni più popolosi (a), il massimo della mortalità per *morbillo* si ebbe, nel 1927, in Bari (11,1 su 10.000 abitanti).

Le morti per *morbillo* sono alquanto più numerose nei maschi in confronto delle femmine (nel 1927 e nel 1926, si ebbero, rispettivamente, maschi 108 e 112 per 100 femmine).

La frequenza delle morti per *morbillo* nel Regno, per il 1927, è stata maggiore nei mesi di giugno (441), di luglio (426) e di dicembre 410, e minore in settembre (184), in ottobre (228) e in agosto (244).

Nei singoli compartimenti si ha un andamento irregolare nella frequenza mensile delle morti per *morbillo*.

Nel 1926, la frequenza maggiore nel Regno si verificò in aprile (797) e marzo (790); i minimi in settembre (229), novembre (246) e ottobre (258).

Il *morbillo* dà il massimo numero delle morti nei primi 10 anni di vita; dopo i dieci anni, i casi di morte si vanno facendo sempre più rari.

Nel 1927, la mortalità per *morbillo* dei bambini nel primo anno di vita è stata superiore negli illegittimi (8,0 su 10.000 nati vivi) in confronto dei legittimi (6,1); nell'anno antecedente avvenne il fatto opposto (8,4 nei legittimi e 5,8 negli illegittimi).

La letalità per *morbillo* nel Regno, ottenuta ragguagliando il numero delle morti attribuite a tale infezione al numero dei casi denunciati alle Autorità sanitarie, fu del 5,3 % nel 1925, del 6,1 % nel 1926 e del 4,0 % nel 1927, con un massimo di 11,6 nel 1895 ed un minimo di 4,0 nel 1927.

Scarlattina (n. 12 dell'Elenco nosologico). — I morti per questa malattia, che furono 14.631 nel 1887 (494 ogni milione di abitanti), nel triennio 1912-14 si ridussero al quoziente medio di 114, nel 1915 a 51, nel 1916 a 73,

(a) Avvertiamo che sono compresi in questa categoria i Comuni che contavano, alla data del censimento del 1° dicembre 1921, una popolazione presente superiore ai 60.000 abitanti.

nel 1917 a 75, nel 1918 a 44, nel quinquennio 1919-23 a 52 e nel 1924, con una lieve recrudescenza, a 69 ogni milione di abitanti. Nel 1925 la mortalità per *scarlattina* si mantenne uguale a quella dell'anno precedente, e nel 1926 e nel 1927 discese leggermente (66 ogni milione di abitanti in ciascuno dei due detti anni).

Nei compartimenti, i massimi di mortalità per *scarlattina* si ebbero, nel 1927, nella Sicilia (16,8, su 100.000 abitanti), nel Lazio (16,0), nella Campania (15,7), negli Abruzzi e Molise (12,1) e nelle Calabrie (11,5); i minimi si notarono nella Lombardia (0,9), nel Veneto (1,2), nelle Marche (1,2), nell'Emilia (1,3) e nell'Umbria (1,3).

La mortalità per *scarlattina*, come quella per *morbillo*, è stata più alta nel complesso dei Centri (7,5 su 100.000 abitanti), che nel complesso degli altri Comuni (6,0).

Fra i Comuni più popolosi, (a) i massimi della mortalità per *scarlattina* si ebbero in quelli di Alcamo (4,1 su 10.000 abitanti), Marsala (3,9) e Bari delle Puglie (2,3).

Le perdite causate dalla *scarlattina* risultano più numerose nei maschi in confronto delle femmine: maschi 113 per 100 femmine, nel 1927; nel 1926 si ebbero 103 maschi per 100 femmine.

Il numero dei morti per *scarlattina*, nel 1927, ha raggiunto il massimo per il Regno in novembre (339), cui seguono, in ordine decrescente, l'ottobre (303) e il dicembre (273), con un comportamento analogo a quello dell'anno precedente.

La *scarlattina*, come il *morbillo*, dà il massimo numero dei morti nei primi dieci anni di vita.

La mortalità per *scarlattina* dei bambini al disotto di un anno di età è stata, nel 1927, leggermente superiore nei legittimi (1,5 su 10.000 nati vivi) in confronto degli illegittimi (1,3); ed anche nel 1926 fu superiore, ma in modo più accentuato, nei legittimi (1,3 su 10.000 nati vivi) in confronto degli illegittimi (0,2).

La letalità per la *scarlattina*, nel Regno, ottenuta ragguagliando il numero delle morti attribuite a tale infezione al numero dei casi denunciati alle Autorità sanitarie, fu del 16,4 % nel 1925, del 16,5 % nel 1926 e del 13,5 % nel 1927, con un massimo di 31,3, nel 1898 ed un minimo di 8,4 nel 1909.

(a) Veggasi la nota a pag. *83.

PROSPETTO X

Coefficienti di letalità nel Regno per le malattie infettive soggette a denuncia,
durante gli anni dal 1888 al 1927.

Coefficienti di letalità nel Regno per le sottoindicate malattie

PROSPETTO X.

ANNI (a)	Morbillo			Scarlattina			Febbre tifoidea ed infezioni paratifiche			Difterite e croup		
	Casi denunziati	Morti	Morti per 100 casi	Casi denunziati	Morti	Morti per 100 casi	Casi denunziati	Morti	Morti per 100 casi	Casi denunziati	Morti	Morti per 100 casi
1888	221.136	10.961	9.5	44.532	9.050	20.3	59.651	23.869	40.0	41.912	25.683	61.3
1889	133.700	13.800	10.3	30.916	6.441	20.8	55.502	23.071	41.6	28.839	19.915	69.1
1890	131.397	14.396	11.0	27.429	7.344	26.8	53.797	20.118	37.4	25.723	15.059	58.5
1891	173.968	19.551	11.2	29.826	7.291	24.5	54.480	19.207	35.3	24.985	16.747	67.0
1892	114.305	12.399	10.8	29.417	7.890	26.8	45.753	15.619	34.1	24.254	16.634	68.6
1893	133.417	12.953	9.8	25.817	6.596	25.5	46.847	15.065	32.2	26.827	17.783	66.3
1894	109.506	9.001	8.2	18.482	4.511	24.4	37.260	13.639	36.6	23.896	15.585	65.2
1895	97.880	11.322	11.6	14.643	3.814	26.0	45.208	15.590	34.5	22.106	11.466	51.9
1896	143.600	11.499	8.0	13.080	3.234	24.7	47.656	16.397	34.4	21.375	9.286	43.4
1897	88.625	6.156	6.9	13.224	3.907	29.5	44.023	15.557	35.3	22.924	8.881	38.7
1898	82.377	5.429	6.6	14.369	4.492	31.3	63.449	17.412	27.4	20.639	7.808	37.8
1899	137.291	7.433	5.4	18.639	4.487	24.1	47.531	14.963	31.5	19.987	6.893	34.5
1900	139.219	8.827	6.3	8.950	1.483	16.6	49.435	15.060	30.5	18.220	5.790	31.8
1901	101.166	5.562	5.5	7.859	1.185	15.1	39.313	11.748	29.9	18.233	5.444	29.9
1902	172.751	9.961	5.8	9.839	1.338	13.6	39.001	11.338	29.1	18.207	4.514	24.8
1903	113.191	7.283	6.5	14.103	1.991	14.1	43.849	11.671	26.6	17.820	4.064	22.8
1904	97.916	5.332	5.4	12.560	1.611	12.8	45.768	12.239	26.7	19.727	4.519	22.9
1905	133.398	6.738	5.1	10.674	1.689	15.8	45.699	10.896	23.8	18.153	4.255	23.4
1906	186.600	9.726	5.2	15.903	2.724	17.1	44.799	9.421	21.0	17.416	4.253	24.4
1907	115.412	8.184	7.1	21.542	2.940	13.6	34.647	8.614	24.9	21.951	5.634	25.7
1908	168.347	11.740	7.0	30.636	3.464	11.3	31.365	9.287	29.6	25.612	5.921	23.1
1909	158.908	11.043	6.9	32.010	2.703	8.4	34.969	9.741	27.9	25.265	5.781	22.9
1910	143.796	9.897	6.9	24.082	2.903	12.1	33.643	8.948	26.6	19.766	4.828	24.4
1911	124.031	8.573	6.9	17.052	2.515	14.7	37.474	9.537	25.4	15.498	3.682	23.8
1912	139.290	7.378	5.2	20.460	2.964	14.5	30.538	7.743	25.3	15.887	3.642	22.9
1913	179.640	10.310	5.8	30.408	5.513	18.1	34.119	7.964	23.3	15.820	3.482	22.0
1914	124.038	6.378	5.1	23.512	3.657	15.5	29.141	6.954	23.9	19.409	4.038	20.8
1921	96.725	4.311	4.5	11.079	1.759	15.9	35.527	10.116	28.5	12.081	3.027	25.1
1922	46.471	3.025	6.5	11.965	2.524	21.1	25.316	8.331	32.9	11.347	2.700	23.8
1923	75.024	5.164	6.9	13.418	2.359	17.6	27.626	8.271	29.9	11.183	2.749	24.6
1924 (b)	98.279	5.489	5.6	18.871	2.742	14.5	28.074	7.649	27.2	15.883	3.240	20.4
1925 (b)	104.484	8.663	5.3	16.733	2.744	16.4	29.300	7.478	25.5	15.383	2.889	18.8
1926 (b)	98.158	5.943	6.1	16.062	2.648	16.5	42.560	8.695	20.5	14.923	2.746	18.4
1927 (b)	100.195	4.056	4.0	19.949	2.691	13.5	44.471	8.686	19.5	18.879	3.035	16.1

(a) I dati per gli anni 1915-1920 risultano incompleti, a causa del perturbamento portato dalla guerra, e quindi sono stati omessi nel presente prospetto.
(b) I dati per gli anni dal 1924 in poi riguardano il Regno nei confini attuali.

infettive soggette a denuncia, durante gli anni dal 1888 al 1927.

ANNI (a)	Pertosse			Influenza epidemica			Febbre puerperale			Malaria (in tutte le sue forme)		
	Casi denunziati	Morti	Morti per 100 casi	Casi denunziati	Morti	Morti per 100 casi	Casi denunziati	Morti	Morti per 100 casi	Casi denunziati	Morti	Morti per 100 casi
1888	?	?	?	?	?	?	9.046	2.451	27.1	?	?	?
1889	?	?	?	?	?	?	7.588	2.106	27.8	?	?	?
1890	?	?	?	?	?	?	6.013	1.682	28.0	?	?	?
1891	?	?	?	?	?	?	4.884	1.633	33.1	?	?	?
1892	?	?	?	?	?	?	3.866	1.530	39.6	?	?	?
1893	?	?	?	?	?	?	4.050	1.774	43.8	?	?	?
1894	?	?	?	?	?	?	3.094	1.604	51.8	?	?	?
1895	?	?	?	?	?	?	2.963	1.514	51.1	?	?	?
1896	?	?	?	?	?	?	2.490	1.292	51.9	?	?	?
1897	?	?	?	?	?	?	2.520	1.199	47.6	?	?	?
1898	?	?	?	?	?	?	2.479	1.214	49.0	?	?	?
1899	?	?	?	?	?	?	2.603	1.302	50.0	?	?	?
1900	?	?	?	?	?	?	2.158	1.033	47.9	?	?	?
1901	?	?	?	?	?	?	2.119	994	46.9	?	?	?
1902	?	?	?	?	?	?	2.871	1.037	36.1	177.946	9.908	5.6
1903	?	?	?	?	?	?	3.023	1.112	36.8	183.802	8.517	4.6
1904	?	?	?	?	?	?	3.002	1.082	36.0	266.940	8.463	3.2
1905	?	?	?	?	?	?	2.609	977	37.4	323.312	7.845	2.4
1906	?	?	?	?	?	?	2.441	1.021	41.8	230.798	4.871	2.1
1907	?	?	?	?	?	?	2.546	1.147	45.1	197.771	4.231	2.1
1908	?	?	?	?	?	?	2.734	1.245	45.5	172.862	3.478	2.0
1909	?	?	?	?	?	?	2.518	1.242	49.3	178.028	3.533	2.0
1910	?	?	?	?	?	?	2.099	1.011	48.2	201.247	3.611	1.8
1911	?	?	?	?	?	?	1.782	929	52.1	185.747	4.420	2.4
1912	?	?	?	?	?	?	1.911	899	47.0	167.008	3.161	1.9
1913	?	?	?	?	?	?	1.888	1.037	54.9	157.152	2.661	1.7
1914	?	?	?	?	?	?	1.937	1.036	53.5	129.482	2.045	1.6
1921	?	?	?	?	?	?	1.652	1.139	68.9	267.589	4.848	1.8
1922	?	?	?	?	?	?	1.551	1.094	70.5	234.656	4.085	1.7
1923	?	?	?	?	?	?	1.820	1.170	64.3	188.937	3.307	1.8
1924 (b)	?	?	?	?	?	?	2.141	1.361	63.6	250.911	4.036	1.6
1925 (b)	25.756	3.188	13.4	64.736	8.792	13.6	2.110	1.133	53.7	283.109	3.588	1.3
1926 (b)	31.282	4.066	13.0	184.499	13.575	7.4	1.678	922	54.9	222.602	2.683	1.2
1927 (b)	34.737	3.525	10.1	119.615	8.950	7.5	1.871	995	53.2	192.738	2.562	1.3

prospetto.

Difterite e croup (n. 20 dell'Elenco nosologico). — Nel prospetto seguente, sono riportati i quozienti di mortalità per *difterite e croup*, nel Regno e nei singoli compartimenti, ottenuti riferendo la media annuale dei morti nei trienni 1900-902, 1910-912 e 1920-922 alla popolazione censita, rispettivamente, al 10 febbraio 1901, al 10 giugno 1911 e al 1° dicembre 1921, e il numero dei morti negli anni 1924, 1925, 1926 e 1927, alla popolazione calcolata a metà dei rispettivi anni.

Mortalità per difterite e croup (a) in ciascun compartimento e nel Regno.

(Cifre proporzionali a 100.000 abitanti).

PROSPETTO XI.

COMPARTIMENTI	Trienni			Anni				Quadriennio
	1900-02	1910-12	1920-22	1924	1925	1926	1927	1924-27
	Medie annuali							Media annuale
Piemonte	15.3	9.3	8.1	6.4	6.2	4.6	3.0	5.1
Liguria	14.6	11.4	7.3	3.9	2.6	2.7	3.5	3.2
Lombardia	33.9	13.5	7.4	7.0	6.9	5.8	8.2	7.0
Venezia Tridentina . . .	—	—	—	6.5	6.2	6.4	9.0	7.0
Veneto	18.9	13.5	11.9	10.7	8.1	8.3	8.6	8.9
Venezia Giulia e Zara . .	—	—	—	7.6	6.9	6.6	7.0	7.0
Emilia	17.0	13.4	9.3	11.4	7.3	6.3	5.6	7.7
Toscana	21.5	7.9	8.4	8.3	7.8	6.5	8.2	7.7
Marche	8.8	11.1	8.9	13.7	9.9	11.4	9.1	11.0
Umbria	15.3	8.4	12.0	15.0	10.6	9.8	7.6	10.8
Lazio	10.2	14.1	9.0	12.3	12.5	10.1	11.9	11.7
Abruzzi e Molise	9.0	16.0	8.2	11.6	9.5	9.1	9.0	9.8
Campania	8.7	10.8	6.6	9.0	8.3	7.9	10.7	9.0
Puglie	12.2	10.0	6.1	6.2	5.7	4.9	5.5	5.6
Basilicata	9.0	10.9	7.1	4.7	6.7	4.0	6.5	5.5
Calabrie	12.4	13.2	7.7	7.4	8.2	6.6	8.1	7.6
Sicilia	10.3	12.0	5.2	3.4	4.1	5.8	5.4	4.7
Sardegna	5.0	7.2	6.1	5.2	4.9	9.1	7.2	6.6
Regno (c) $\left\{ \begin{array}{l} \text{vecchi conf. (b)} \\ \text{attuali confini} \end{array} \right.$	16.2	11.7	8.0	8.1	7.2	6.7	7.3	7.3
	—	—	—	8.1	7.2	6.7	7.4	7.4

(a) Numero 20 dell'Elenco nosologico adottato nel 1924.

(b) Si avverte che le proporzioni date in questo prospetto per il Veneto e per il complesso del Regno, per gli anni dal 1924 al 1926, non rispecchiano esattamente i vecchi confini, perchè esse comprendono in più il numero dei morti per difterite e croup nei 147 Comuni (aventi una popolazione di 242.567 abitanti al 31 dicembre 1922), che nel 1923 passarono dalla Venezia Giulia al Veneto (provincia di Udine), e nei 3 Comuni (popolazione 6012) staccati, nello stesso anno, dalla Venezia Tridentina e aggregati pure al Veneto (provincia di Belluno).

Nel 1927 poi, in seguito alla creazione della nuova provincia di Gorizia, formata con 126 dei suddetti 147 Comuni, rimasero, nel Veneto, 21 Comuni, già appartenenti alla Venezia Giulia, e 3 Comuni, già appartenenti alla Venezia Tridentina, che, in complesso, contavano una popolazione di 45.490 abitanti al 31 dicembre 1927.

(c) Le proporzioni per il complesso del Regno, sia per i vecchi, sia per gli attuali confini, non sono state calcolate sulla popolazione determinata in base al numero più attendibile degli espatriati e dei rimpatriati (veggasi nota (a) a pag. *28) ma sulla somma risultante delle popolazioni dei singoli compartimenti.

Nel prospetto seguente, sono calcolati i numeri indici della mortalità per *difterite e croup* nei singoli compartimenti e nel Regno, facendo uguale a 100 la mortalità del triennio 1900-902 di ciascun compartimento e del Regno, allo scopo di esaminare l'andamento, nel tempo, di detta mortalità. La Venezia Tridentina e la Venezia Giulia non sono considerate in questo prospetto, perchè il numero dei morti per singole cause si conosce, per esse, solo a datare dal 1924.

Numeri indici della mortalità per difterite e croup in ciascun compartimento e nel Regno.

(Mortalità del triennio 1900-1902 in ciascun compartimento e nel Regno = a 100).

PROSPETTO XII.

COMPARTIMENTI	Trienni			Anni				Quadriennio
	1900-02	1910-12	1920-22	1924	1925	1926	1927	1924-27
	Medie annuali							Media annuale
Piemonte	100	61	53	43	41	30	20	33
Liguria	100	78	50	27	18	18	24	22
Lombardia	100	40	22	21	20	17	24	21
Veneto	100	71	63	57	43	44	46	47
Emilia	100	79	55	67	43	37	33	45
Toscana	100	37	39	39	36	30	38	36
Marche	100	126	101	156	113	130	103	125
Umbria	100	55	78	98	69	64	50	71
Lazio	100	138	88	121	123	99	117	115
Abruzzi e Molise	100	178	91	129	106	101	100	109
Campania	100	124	76	103	95	91	123	103
Puglie	100	82	50	51	47	40	45	46
Basilicata	100	121	79	52	74	44	72	61
Calabrie	100	106	62	60	66	53	65	61
Sicilia	100	117	50	33	40	36	52	46
Sardegna	100	144	123	104	98	182	144	132
REGNO (nei vecchi confini).	100	72	49	50	44	41	45	45

Nel prospetto seguente, sono stati calcolati i numeri indici della mortalità per *difterite e croup*, facendo uguale a 100 la mortalità del Regno nei singoli periodi esaminati, allo scopo di vedere la intensità di tale mortalità, durante ciascun periodo, nei singoli compartimenti.

Numeri indici della mortalità per difterite e croup in ciascun compartimento e nel Regno.

(Mortalità nel Regno in ciascun periodo = a 100).

PROSPETTO XIII.

COMPARTIMENTI	Trienni			Anni				Quadriennio
	1900-02	1910-12	1920-22	1924	1925	1926	1927	1924-27
	Medie annuali							Media annuale
Piemonte	94	79	101	79	86	69	41	69
Liguria	90	97	91	48	36	40	47	43
Lombardia	209	115	93	86	96	87	111	95
Venezia Tridentina	—	—	—	80	86	96	122	95
Veneto	117	115	149	132	113	124	116	120
Venezia Giulia e Zara	—	—	—	91	96	99	55	95
Emilia	105	115	116	141	101	94	76	104
Toscana	133	68	105	102	108	97	111	104
Marche	54	95	111	169	138	170	123	149
Umbria	94	72	150	185	147	146	103	146
Lazio	63	121	113	152	174	151	161	158
Abruzzi e Molise	56	137	103	143	132	136	122	132
Campania	54	92	83	111	115	118	145	122
Puglie	75	85	76	77	79	73	74	76
Basilicata	56	93	89	58	93	60	88	74
Calabrie	77	113	96	91	114	99	109	103
Sicilia	64	103	65	42	57	87	73	64
Sardegna	31	62	76	64	68	136	97	89
REGNO	100	103	100	100	100	100	100	100

Dall'esame dei numeri indici del prospetto XII risulta che, per il Regno, nei vecchi confini, il numero indice è sceso da 100 (triennio 1900-902) a 49 nel triennio 1920-922 ed a 45 nel quadriennio 1924-927. Il minimo di 41 è stato raggiunto nel 1926. Nei singoli compartimenti, l'andamento della mortalità per *difterite e croup* è vario, ed esaminando i numeri indici, i compartimenti si possono raggruppare nelle seguenti classi :

A) compartimenti in cui il numero indice è sceso, dal triennio 1900-902 al quadriennio 1924-27, a meno di 50 : tali sono : il Piemonte, la Liguria, la Lombardia, il Veneto, l'Emilia, la Toscana, le Puglie e la Sicilia ;

B) compartimenti in cui il numero indice si è mantenuto entro i limiti da 50 a 100 : tali compartimenti sono : l'Umbria, la Basilicata e le Calabrie ;

C) compartimenti in cui il numero indice è salito oltre 100, come nelle Marche, nel Lazio, negli Abruzzi e Molise, nella Campania e nella Sardegna.

Confrontando ciascun periodo con quello precedente, si osserva che nel triennio 1910-912, a confronto del triennio 1900-902, si è avuto un aumento per i compartimenti delle Marche, del Lazio, degli Abruzzi e Molise, della Campania, della Basilicata, delle Calabrie, della Sicilia e della Sardegna, mentre per gli altri compartimenti il numero indice è inferiore a quello base.

Nel triennio 1920-22 il numero indice segna una diminuzione della mortalità per *difterite e croup*, a confronto di quella del triennio 1910-912, per tutti i compartimenti, eccetto che per la Toscana e per l'Umbria. Per le Marche e per la Sardegna la mortalità però è superiore a quella del periodo base.

Nel quadriennio 1924-927, a confronto del triennio 1920-22, si ha un aumento della mortalità per le Marche, per il Lazio, per gli Abruzzi e Molise, per la Campania e per la Sardegna.

Per gli anni 1924, 1925, 1926 e 1927, il numero indice è uguale a quello base (1900-902) per gli Abruzzi e Molise solo nel 1927 ; supera, invece, quello base, nel 1924, per le Marche, per il Lazio, per gli Abruzzi e Molise, per la Campania e per la Sardegna ; nel 1925, per le Marche, per il Lazio e per gli Abruzzi e Molise ; nel 1926, per le Marche, per gli Abruzzi e Molise e per la Sardegna ; nel 1927, per le Marche, per il Lazio, per la Campania e per la Sardegna.

Da quanto sopra, appare che c'è un compartimento, le Marche, in cui la mortalità per *difterite e croup* è superiore a quella del periodo base preso a confronto, in tutti i periodi considerati, e altri compartimenti, in cui tale andamento si ripete, pur con qualche eccezione. Così, il Lazio, in cui soltanto nel triennio 1920-922 e nell'anno 1926, il numero indice è inferiore a quello base ; gli Abruzzi e Molise, in cui ciò accade solo nel triennio 1920-922 ; la Campania, in cui ciò si verifica nel triennio 1920-922 e negli anni 1925 e 1926, e infine la Sardegna, in cui ciò si verifica soltanto nel 1925.

Passando ad esaminare, nei varii periodi, i numeri indici della mortalità per *difterite e croup* nei singoli compartimenti, fatta uguale a 100 la mortalità del Regno, si nota che essi possono raggrupparsi come segue :

a) compartimenti che, in tutti i periodi considerati, triennali e quadriennale, hanno un numero indice superiore a quello del Regno : a tale gruppo appartengono il Veneto e l'Emilia ;

b) compartimenti che, in tutti i periodi considerati, triennali e quadriennale, hanno un numero indice inferiore a quello del Regno: a tale gruppo appartengono la Liguria, le Puglie, la Basilicata e la Sardegna;

c) compartimenti che, in uno solo dei periodi suddetti, hanno un numero indice superiore a quello base: a tale gruppo appartengono il Piemonte, la Campania e la Sicilia;

d) compartimenti che, in uno solo dei periodi considerati, hanno un numero indice inferiore a quello base del Regno: a tale gruppo appartengono la Toscana, il Lazio e gli Abruzzi e Molise.

Si ha quindi l'impressione che la mortalità per *difterite croup* sia particolarmente grave, e in modo quasi costante, nel Veneto, nell'Emilia, nella Toscana, nel Lazio e negli Abruzzi e Molise; e sia, invece più leggera nella Liguria, nelle Puglie, nella Basilicata, nella Sardegna, nel Piemonte, nella Campania e nella Sicilia.

Si ritiene che l'andamento della mortalità per *difterite e croup* nel tempo, dimostrato dai numeri indici del prospetto XII e l'esame comparativo dell'intensità di tale fenomeno nei vari compartimenti a confronto del Regno, dimostrato dai numeri indici del prospetto XIII, possano essere messi in relazione con il verificarsi di epidemie, esclusivamente per quei compartimenti, in cui i numeri indici, sono superiori a quello base, soltanto, eccezionalmente, in qualcuno dei periodi considerati; così, ad esempio, per la Sicilia, il cui numero indice sale, nel triennio 1910-912, a 117, a confronto del triennio base, ed a 103 in confronto al numero base del Regno; le Calabrie, i cui numeri indici salgono a 106 nel triennio 1910-912 a confronto del triennio base, ed a 113 e 103, rispettivamente, nel triennio ora detto e nel quadriennio 1924-927, in confronto di quello base del Regno.

Per gli altri compartimenti, quali le Marche, il Lazio e gli Abruzzi e Molise, in cui i numeri indici, in relazione al tempo ed in relazione alla mortalità media del Regno, segnano per la totalità dei periodi esaminati, o per la massima parte di essi, il persistere della intensità e della gravità del fenomeno, sembra che tale stato di cose non possa attribuirsi a ricorrenze epidemiche della malattia, ma possa avere origine da cause speciali, ambientali, o assistenziali, sulle quali solo una indagine più approfondita potrebbe far luce.

La mortalità per *difterite e croup*, nel complesso dei Centri del Regno (8,0 su 100.000 abitanti), è stata, nel 1927, più alta di quella degli altri Comuni (7,0); e così pure nei Centri della Venezia Tridentina, del Veneto, della Venezia Giulia, della Toscana, del Lazio, degli Abruzzi, della Campania, delle Calabrie, della Sicilia e della Sardegna; mentre nel Piemonte, nell'Emilia, nelle Marche, nell'Umbria, nelle Puglie e nella Basilicata, si è verificato il fatto opposto. Nella Liguria e nella Lombardia, poi, la mortalità dei Centri mostra la stessa, o quasi, intensità nei due gruppi di Comuni considerati.

Fra i Comuni aventi una popolazione presente superiore ai 60.000 abitanti, i massimi della mortalità per *difterite e croup* si ebbero in Lucca (2,6 su 10.000 abitanti), in Bergamo (2,2) in Brescia (2,2) e in Padova (2,1).

Le morti per *difterite e croup* sono più numerose nei maschi in confronto delle femmine (maschi 118 per 100 femmine, durante l'anno 1927, e maschi 114 per 100 femmine nel 1926).

La frequenza delle morti per *difterite e croup* nel Regno, per il 1927, è stata maggiore negli ultimi tre mesi (1083) e nei primi tre mesi dell'anno (985), e ciò risulta anche dalle cifre delle denunce di *difterite* nel Regno, nello stesso anno 1927. Un andamento quasi analogo si è verificato in tutti i compartimenti del Regno.

Nel 1926, invece, la frequenza delle morti nel Regno risultò maggiore nei primi tre mesi dell'anno (957) cui seguono gli ultimi tre mesi con (877); e un andamento quasi analogo si notò in tutti i compartimenti del Regno.

La *difterite* dà il massimo numero di morti nei primi dieci anni di vita; dopo i quali, i casi di morte si vanno facendo sempre più rari.

Nel 1927, la mortalità per *difterite e croup* nei bambini nel primo anno di vita è stata inferiore nei legittimi (2,4 su 10.000 nati vivi) in confronto degli illegittimi ed esposti (5,7), mentre nel 1926, la mortalità nel primo anno di vita fu superiore nei legittimi (2,5 su 10.000 nati vivi) in confronto degli illegittimi ed esposti (1,5).

La letalità per *difterite e croup* nel Regno, ottenuta ragguagliando il numero delle morti attribuite a tale infezione al numero dei casi denunziati alle Autorità sanitarie, fu del 18,8 % nel 1925, del 18,4 % nel 1926 e del 16,1 % nel 1927, con un massimo di 69,1 % nel 1889 ed un minimo di 16,1 % nel 1927.

Pertosse (n. 21 dell'Elenco nosologico). — Le morti per questa infezione, da 376 per ogni milione di abitanti nel 1887, discesero a 95, in media, nel quinquennio 1919-23, a 74 nel 1924, e risalirono a 80 nel 1925, a 101 nel 1926 e tornarono a discendere a 87 nel 1927.

I compartimenti in cui la mortalità per *pertosse* raggiunse i massimi furono, nel 1927, la Sardegna, l'Umbria, la Basilicata, la Venezia Tridentina, il Veneto e l'Emilia, con cifre che oscillano da 33,9 nella Sardegna a 11,2 nell'Emilia su 100.000 abitanti.

La mortalità per *pertosse* nel complesso dei Centri del Regno (5,2 su centomila abitanti), è stata, nel 1927, sensibilmente inferiore a quella degli altri Comuni (10,5), e, ad eccezione dell'Umbria e del Lazio, ciò si è verificato in tutti gli altri compartimenti. Nella Venezia Tridentina e nelle Marche appare particolarmente alta la mortalità degli altri Comuni in confronto di quella dei Centri.

Fra i Comuni aventi una popolazione presente superiore ai 60.000 abitanti, i massimi della mortalità per *pertosse* si ebbero in Perugia (3,8 su diecimila abitanti), Reggio nell'Emilia (2,3) e Foggia (2,0).

Le morti per *pertosse* sono più numerose nelle femmine in confronto dei maschi (maschi 78 e 79 per 100 femmine, rispettivamente, negli anni 1927 e 1926).

La frequenza delle morti per *pertosse*, nel Regno, durante il 1927, è stata maggiore nei mesi di marzo (418), luglio (410) e giugno (408). Nei singoli compartimenti si ha un comportamento irregolare nella frequenza mensile di dette morti.

Durante il 1926, detta frequenza fu maggiore nei mesi di marzo (543), febbraio (449), aprile (421) e maggio (404). Nei singoli compartimenti, fatta ecce-

zione per la Lombardia e per il Veneto, si ebbe, anche nel 1926, un comportamento irregolare nella frequenza mensile delle morti.

La *pertosse* dà il massimo numero delle morti nei primi cinque anni di vita; si nota anche un certo numero di morti nel gruppo da 5 a 9 anni, e, nelle successive età, rarissimi sono i casi di morte.

Nel 1927, la mortalità per *pertosse* nei bambini nel primo anno di vita, è stata superiore negli illegittimi ed esposti (20,9 su 10.000 nati vivi) in confronto dei legittimi (16,7); mentre nell'anno 1926 fu leggermente superiore nei legittimi (18,7 su 10.000 nati vivi) in confronto degli illegittimi ed esposti (18,1).

La letalità per *pertosse* nel Regno, ottenuta ragguagliando il numero delle morti per tale infezione al numero dei casi denunziati alle Autorità sanitarie, fu del 13,4 % nel 1925, del 13,0 % nel 1926 e del 10,1 % nel 1927, i soli anni in cui sono date le denunce.

Poliomielite anteriore acuta (n. 32 dell'Elenco nosologico). — La mortalità per *poliomielite anteriore acuta* è aumentata dal 1899 (primo anno per il quale se ne conosce il numero dei morti) al 1927: da 7, per ogni milione di abitanti, quale media del sessennio 1899-1904, a 15, media del settennio 1921-27.

I compartimenti in cui detta mortalità raggiunse il massimo furono, nel 1927, le Marche (4,5 su 100.000 abitanti) e l'Umbria (2,8); i minimi si ebbero nel Piemonte, nella Liguria e nella Venezia Giulia e Zara (con 0,5 in ciascun di essi), nella Basilicata poi non si verificò alcun caso di morte per *paralisi infantile*, durante l'anno 1927.

La mortalità per *poliomielite anteriore acuta* è stata, nel complesso dei Centri del Regno (0,7 su 100.000 abitanti) leggermente inferiore a quella degli altri Comuni (1,2), e ciò si è verificato in tutti i compartimenti, fatta eccezione per la Liguria e l'Emilia, in cui la mortalità dei Centri è stata superiore a quella degli altri Comuni; e per gli Abruzzi e le Puglie, nei quali detta mortalità mostra la stessa frequenza nei due gruppi di Comuni.

Fra i Comuni aventi una popolazione presente superiore ai 60.000 abitanti, i quozienti di mortalità, nel 1927, non presentano differenze sensibili: in molti di essi non si verificò alcuna morte per *poliomielite anteriore acuta*.

Le morti per *poliomielite anteriore acuta*, nel 1927, sono state più frequenti nei maschi che nelle femmine (117 maschi per 100 femmine); ciò si è verificato, in proporzioni assai minori, anche nel 1926 (102 maschi per 100 femmine).

Sembra che le stagioni non abbiano alcuna influenza sulla mortalità per *poliomielite anteriore acuta*, la quale non offre, nel complesso del Regno, differenze notevoli fra i singoli mesi.

Nel 1926 e 1927, la mortalità per *poliomielite anteriore acuta* nei bambini nel primo anno di vita è stata superiore negli illegittimi ed esposti (2,3 e 2,0, rispettivamente, su 10.000 nati vivi) in confronto dei legittimi (1,8 e 1,4).

Influenza (n. 22 dell'Elenco nosologico). — I coefficienti più alti di mortalità per *influenza* si riscontrano, dal 1887 in poi, negli anni 1890 (389 per un milione di abitanti), nel 1892 (653), nel 1894 (472), nel 1900 (535), nel 1918

(7743), nel 1919 (881) e nel 1920 (672). Dopo tale anno si discende ad un coefficiente di 113 nel 1921, per risalire a 353 nel 1922, a 337 nel 1926, e discendere nuovamente a 220 nel 1927.

I compartimenti in cui la mortalità per *influenza* raggiunse il massimo furono, nel 1927, la Basilicata (43,5 su 100.000 abitanti), la Sardegna (34,9), l'Umbria (34,1), il Lazio (33,0), gli Abruzzi (31,6), le Puglie (29,5) e le Calabrie (29,1). I minimi si osservarono nella Venezia Giulia e Zara (11,0), nell'Emilia (13,5), nel Veneto (14,2), nella Lombardia (16,6), nella Liguria (16,8) e nel Piemonte (16,9).

La mortalità per *influenza*, nel 1927, è stata, nel complesso dei Centri del Regno (19,8 su 100.000 abitanti), inferiore a quella degli altri Comuni (22,9). Ciò si è verificato anche nei singoli compartimenti, fatta eccezione per il Piemonte, la Toscana, l'Umbria, la Campania, la Basilicata e la Sardegna, nei quali la mortalità dei Centri è stata superiore a quella degli altri Comuni.

Fra i Comuni aventi una popolazione presente superiore ai 60.000 abitanti, i massimi della mortalità per *influenza* si ebbero in Bari delle Puglie (6,9 su 10.000 abitanti), Foggia pure (6,9), Caltanissetta (5,7), Cagliari (5,7) e Pistoia (5,2).

Le perdite causate dall'*influenza* risultano, nel 1927, più numerose nei maschi in confronto delle femmine (maschi 107 per 100 femmine), mentre, nel 1926, le perdite risultarono quasi nella stessa misura per i maschi e per le femmine (maschi 101 per 100 femmine).

La frequenza delle morti per *influenza* nel Regno, per il 1927, è stata maggiore nei primi quattro mesi dell'anno, con i massimi in marzo (2460) e febbraio (1940), e ciò si è verificato, presso a poco, in tutti i compartimenti, analogamente a quanto si è verificato anche nel 1926.

Anche dalle denunce d'*influenza* fatte nel complesso del Regno, risulta la stessa maggiore frequenza.

L'*influenza* dà il massimo numero delle morti nell'età avanzate da 60 a 79 anni, e nei primi cinque di vita.

Nel 1927, la mortalità per *influenza* nei bambini nel primo anno di vita è stata maggiore negli illegittimi ed esposti (20,4 su 10.000 nati vivi) in confronto dei legittimi (11,5), come nel 1926, in cui si ebbero negli illegittimi (23,7 su 10.000 nati vivi) in confronto dei legittimi (16,1).

La letalità per *influenza*, ottenuta ragguagliando il numero delle morti per tale infezione al numero dei casi denunciati alle Autorità sanitarie, fu del 13,6 % nel 1925, del 7,4 % nel 1926 e del 7,5 % nel 1927.

Questa forte differenza nella letalità può presumersi che dipenda da due ragioni: o da un andamento più benigno assunto dall'*influenza* nel 1926 e nel 1927, o da una maggiore diligenza nel denunciare i casi constatati. Ambedue le ipotesi sembrano plausibili e possono, forse, essere concomitanti. In favore della prima, si ricorda che molte malattie a carattere endemico od epidemico assumono, di anno in anno, caratteri diversi di gravità in relazione a fattori che spesso sfuggono ad ogni indagine; in favore della seconda, il fatto che l'obbligo della denuncia della *influenza* data dal 15 ottobre 1923, e, infatti, solo dal 1925 sono pubblicati nel *Bollettino Sanitario* del Ministero dell'Interno i casi denunciati nel Regno; è lecito supporre che con l'andare del tempo all'obbligo della denuncia si sia risposto, da parte dei medici, con maggiore diligenza.

Infezioni tifoidee e paratifi (n. 14 dell'Elenco nosologico). — Un grande miglioramento si è avuto nella mortalità per *tifo addominale* e *paratifi*, la quale, dal quoziente di 939 per ogni milione di abitanti nel 1887 discese a 239 nel quinquennio 1919-23; a 193 nel 1924 e a 188 nel 1925. Nel 1926 e nel 1927 si ebbe una lieve recrudescenza (216 e 214, rispettivamente, per ogni milione di abitanti).

I compartimenti in cui detta mortalità raggiunse i massimi furono, nel 1927, gli Abruzzi e Molise, l'Umbria, la Lombardia, le Marche, il Lazio, le Calabrie e la Basilicata, con cifre che oscillano da 39,4 negli Abruzzi a 26,6 nella Basilicata, su 100 000 abitanti. I minimi si ebbero nella Venezia Tridentina (10,2), nella Venezia Giulia e Zara (12,7), nella Liguria (13,8), nel Veneto (14,1) e nel Piemonte (15,5).

La mortalità per *infezioni tifoidee e paratifi* è stata, nel complesso dei Centri del Regno (19,2 su 100.000 abitanti), inferiore a quella degli altri Comuni (22,2); nei singoli compartimenti, invece, si osservano forti differenze tra Centri ed altri Comuni. Nel Piemonte, nella Liguria, nella Lombardia, nel Veneto, nella Venezia Giulia e Zara, nell'Emilia, nella Toscana, negli Abruzzi e nella Basilicata, la mortalità dei Centri fu sensibilmente più alta di quella degli altri Comuni. Invece, nella Venezia Tridentina, nelle Marche, nell'Umbria, nel Lazio, nella Campania, nelle Puglie, nelle Calabrie, nella Sicilia e nella Sardegna, la mortalità dei Centri fu inferiore a quella degli altri Comuni.

Fra i Comuni aventi una popolazione presente superiore ai 60.000 abitanti, i massimi della mortalità per *infezioni tifoidee e paratifi* si ebbero in Bergamo (9,1 su 10.000 abitanti), Brescia (3,9), Caltanissetta (3,4), Modena (3,1) e Ferrara (3,0).

Le morti per *infezioni tifoidee e paratifi* sono più numerose nelle femmine in confronto dei maschi: per ogni 100 femmine, si ebbero 82 maschi nel 1926 e 77 maschi nel 1927.

In Italia, la maggior frequenza delle morti per *infezioni tifoidee e paratifi* nelle femmine sembra un fatto costante: infatti, per 100 femmine morirono nei decenni 1887-1896, 1897-1906, 1907-1916, rispettivamente, 95, 90 e 94 maschi, nei quinquenni 1917-1921 e 1922-1926, rispettivamente, 72 e 80 maschi, e nell'anno 1927, 77 maschi.

Per il 1927, nel mese di luglio (874) si comincia a notare una maggiore frequenza del numero dei morti per *infezioni tifoidee e paratifi* nel Regno; tale frequenza aumenta in agosto (1246) e raggiunge il suo massimo in settembre (1277): nel 1926 si nota, nell'agosto, l'inizio di una maggiore frequenza dei casi di morte (973), che salgono a 1243 in settembre e raggiungono il massimo di 1437 in ottobre.

Un andamento analogo si nota nelle denunce per queste infezioni.

Nel 1927, la frequenza delle morti nei singoli compartimenti è analoga a quella del Regno, fatta eccezione del Lazio, in cui le morti nei primi tre mesi furono in numero di poco inferiore a quello avutosi nei mesi estivi, e superiore a quello degli ultimi tre mesi dell'anno.

Le *infezioni tifoidee e paratifi* danno il massimo numero delle morti nelle età giovanili, da 15 a 29 anni, diminuiscono poi col progredire dell'età, e sono rari i casi di morte nelle età più avanzate.

Nel 1927, la mortalità per *infezioni tifoidee e paratifi* dei bambini legittimi (0,7 su 10.000 nati vivi) nel primo anno di vita è stata leggermente inferiore a quella degli illegittimi ed esposti (0,9), contrariamente a quanto si notò nell'anno precedente, in cui la mortalità dei bambini legittimi nel primo anno di vita (0,7), fu leggermente superiore a quella degli illegittimi ed esposti (0,6).

La letalità per *infezioni tifoidee e paratifi* nel Regno, ottenuta ragguagliando il numero delle morti attribuite a tali infezioni al numero dei casi denunziati alle Autorità sanitarie, fu di 25,5 nel 1925, di 20,5 nel 1926 e di 19,5 nel 1927.

Sifilide (n. 50 dell'Elenco nosologico). — La *sifilide* è raramente indicata come causa diretta di morte negli adulti, e quindi sfugge in gran parte ad una esatta rilevazione. La mortalità per *sifilide* aumentò di anno in anno dal 1887 al 1893; si mantenne stazionaria negli anni dal 1894 al 1899 e diminuì sensibilmente negli anni seguenti. Negli anni bellici, il quoziente di mortalità (49 per ogni milione di abitanti) fu di poco inferiore a quello verificatosi nel triennio anteguerra 1912-1914; nella media del sessennio 1919-1924 discese a 39; nel 1925, con lieve aumento rispetto al sessennio precedente, salì a 44, e nel 1926 discese nuovamente a 39, per risalire a 42 nel 1927.

I compartimenti in cui la mortalità per *sifilide* raggiunse il massimo furono, nel 1927, la Campania (9,2 su 100.000 abitanti), il Lazio (8,7), le Calabrie (6,7) e la Basilicata (6,1); i minimi si osservarono nelle Marche (1,8), nella Venezia Tridentina (2,2), nella Toscana (2,2) e nell'Umbria (2,2).

La mortalità per *sifilide*, durante il 1927, nel complesso dei Centri del Regno (7,1 su 100.000 abitanti), è stata molto più grande di quella degli altri Comuni (2,4). Tale fatto si verifica, ad eccezione della Basilicata, in tutti gli altri compartimenti. Ciò può essere in relazione, come si dirà in seguito, alla maggiore frequenza dei morti illegittimi, i quali sono in genere ricoverati in brefotrofi esistenti nei Centri.

Fra i Comuni aventi una popolazione presente superiore ai 60.000 abitanti, i massimi della mortalità per *sifilide* si ebbero in Bari delle Puglie (2,4 su 10.000 abitanti), Napoli (1,7), Vicenza (1,7), Roma (1,6), Venezia (1,6) e Trieste (1,3).

Le morti per *sifilide* sono assai più numerose nei maschi in confronto delle femmine (154 maschi su 100 femmine, tanto nel 1927, quanto nel 1926).

Sembra che le stagioni non abbiano influenza sulla mortalità per *sifilide*, la quale non presenta, nei diversi mesi, differenze notevoli.

La *sifilide* dà il massimo numero delle morti nel primo anno di vita.

La mortalità per *sifilide* dei bambini nel primo anno di vita è fortissima negli illegittimi ed esposti in confronto dei legittimi, tantochè, nel Regno, durante l'anno 1927, per ogni 10.000 nati vivi illegittimi ed esposti ne morirono per *sifilide*, durante il primo anno di vita, 41,9, mentre, per ogni 10.000 nati vivi legittimi, ne morirono soltanto 4,1, con comportamento analogo a quello dell'anno precedente (54,2 illegittimi ed esposti, contro 3,4 legittimi, morti nel 1° anno di vita, su 10.000 nati vivi della rispettiva filiazione).

Tubercolosi in tutte le sue varie forme e sedi (sono comprese le voci corrispondenti ai numeri dal 41 al 49b dell'Elenco nosologico) (a).

Il numero dei morti, nel Regno, per *tubercolosi in tutte le sue varie forme e sedi*, per ogni milione di abitanti, risulta nel prospetto seguente, per il periodo 1887-1927. Fatta uguale a 100 la mortalità del triennio 1887-89 (b), e seguendo l'andamento di essa nel tempo, si possono distinguere tre periodi:

il primo, nel quale l'andamento può considerarsi costantemente e progressivamente decrescente, va dal triennio 1887-89 all'anno 1914, in cui il numero indice scende a 68;

il secondo, nel quale l'andamento può considerarsi progressivamente crescente, va dal 1915 al 1918: in questo periodo il numero indice risale fino a 82 nel 1917 e a 98 nel 1918, nel quale anno, in dipendenza della pandemia influenzale, tutte le cause di morte raggiunsero un limite superiore al normale;

il terzo, nel quale l'andamento torna ad assumere un carattere decrescente, pur con delle irregolarità. Nel 1927 si ha il numero indice più basso (63) fra tutti i periodi considerati.

Sembra, quindi, potersi concludere che la mortalità per *tubercolosi in tutte le sue varie forme e sedi*, eccetto che nel periodo bellico, abbia avuto un andamento decrescente.

(a) Veggasi: MINISTERO PER L'INDUSTRIA, IL COMMERCIO E IL LAVORO - UFFICIO CENTRALE DI STATISTICA: Notizie statistiche sulla « Mortalità per tubercolosi » negli anni dal 1887 al 1914, con confronti internazionali. Roma, Tipografia Cecchini, 1918.

(b) Nel formare i valori medi, si sono compresi fra i morti per *tubercolosi*, per tutti gli anni del periodo d'osservazione, anche i casi attribuiti al *morbo di Pott*, che nei volumi concernenti le statistiche degli anni 1887-1905 erano stati esclusi.

Mortalità per tubercolosi in tutte le sue varie forme e sedi nel Regno, e numeri indici, durante i trienni e gli anni sottoindicati.

PROSPETTO XIV.

A N N I	per ogni 1.000 000 di abitanti	Numeri indici (mortalità del triennio 1887-89 = 100)
Triennio 1887-89 (media annuale).	2. 128	100
„ 1890-92 „	1. 995	94
„ 1893-95 „	1. 909	90
„ 1896-98 „	1. 809	85
„ 1899-901 „	1 796	84
„ 1902-04 „	1. 629	77
„ 1905-07 „	1. 706	80
„ 1908-10 „	1. 655	78
„ 1911-13 „	1. 567	74
Anno 1914	1 449	68
„ 1915	1. 576	74
„ 1916	1. 664	78
„ 1917	1. 749	82
„ 1918	2. 090	98
„ 1919	1. 725	81
„ 1920	1. 598	75
„ 1921	1. 421	67
„ 1922	1 399	66
„ 1923	1. 425	67
„ 1924 (a)	1. 531	72
„ 1925 (a)	1. 501	71
„ 1926 (a)	1. 438	68
„ 1927 (a)	1. 337	63

Diamo nel prospetto seguente le cifre assolute dei morti nel Regno per tubercolosi dell'apparecchio respiratorio, delle meningi e del sistema nervoso centrale, per le altre forme tubercolari e per il complesso di tutte le malattie tubercolari, durante i trienni dal 1887 al 1913 e gli anni dal 1914 al 1927, con la distinzione del sesso e la proporzione dei maschi su 100 femmine.

(a) I dati per gli anni dal 1924 al 1927 riguardano il Regno negli attuali confini

Morti per malattie tubercolari nel Regno, durante i trienni e gli anni sottoindicati.

(Cifre assolute dei morti per malattie tubercolari e cifre proporzionali dei maschi su 100 femmine)

PROSPETTO XV.

A N N I	Tubercolosi dell'apparecchio respiratorio			Tubercolosi delle meningi e del sistema nervoso centrale			Altre forme tubercolari			Complesso delle malattie tubercolari		
	Maschi	Femmine	Maschi su 100 femm.	Maschi	Femmine	Maschi su 100 femm.	Maschi	Femmine	Maschi su 100 femm.	Maschi	Femmine	Maschi su 100 femm.
Triennio 1887-89 (med. a annuale)	14.067	17.856	79	3.039	2.534	120	11.970	14.039	85	29.076	34.420	84
» 1890-92 »	14.023	17.275	81	3.080	2.690	114	10.861	12.834	85	27.964	32.799	85
» 1893-95 »	14.296	16.762	85	2.857	2.570	111	10.604	12.243	87	27.757	31.573	88
» 1896-98 »	14.535	17.075	85	2.341	2.275	103	9.752	11.396	86	26.628	30.746	87
» 1899-901 »	16.890	20.005	84	3.061	2.795	110	7.089	8.222	86	27.040	31.022	87
» 1902-04 »	15.574	18.371	85	2.819	2.665	106	6.546	7.584	86	24.939	28.620	87
» 1905-07 »	15.886	18.856	84	2.931	2.811	104	7.447	8.955	83	26.264	30.622	86
» 1908-10 »	16.829	19.069	88	3.097	2.862	108	6.693	7.868	85	26.619	29.799	89
» 1911-13 »	15.894	18.396	86	3.123	3.017	104	6.771	7.738	88	25.788	29.151	88
Anno 1914	15.510	17.751	87	2.898	2.746	106	6.080	6.974	87	24.488	27.471	89
» 1915	16.986	19.316	88	3.337	3.161	106	6.919	7.623	91	27.242	30.100	91
» 1916	17.867	20.041	89	3.903	3.654	107	7.406	8.179	91	29.176	31.874	92
» 1917	18.353	21.023	87	3.417	3.298	104	7.683	8.393	92	29.453	32.714	90
» 1918	23.576	25.788	91	3.580	3.387	106	8.648	8.965	96	35.804	38.110	94
» 1919	20.680	21.712	95	3.214	2.993	107	6.900	6.751	102	30.794	31.453	98
» 1920	18.784	21.695	87	3.071	2.986	103	5.517	6.071	91	27.372	30.752	89
» 1921	17.526	19.114	92	2.956	2.832	104	4.724	5.207	91	25.206	27.153	93
» 1922	17.996	19.537	92	2.717	2.573	106	4.497	4.973	90	25.210	27.083	93
» 1923	17.719	20.135	88	3.093	2.917	106	4.815	5.210	92	25.627	28.262	91
» 1924 (a)	21.316	23.616	90	3.099	2.907	107	4.484	5.126	87	28.899	31.649	91
» 1925 (a)	21.181	23.457	90	3.047	3.096	98	4.296	4.810	89	28.524	31.363	91
» 1926 (a)	19.871	22.908	87	3.098	3.119	99	4.219	4.664	90	27.188	30.691	89
» 1927 (a)	18.576	21.452	87	2.914	2.882	101	3.996	4.447	90	25.486	28.782	89

(a) I dati per gli anni dal 1924 al 1927 riguardano il Regno negli attuali confini.

Il numero assoluto dei maschi morti per *tubercolosi in tutte le sue varie forme e sedi*, è costantemente inferiore a quella delle femmine, come risulta dalle cifre contenute nel prospetto XV. Facendo uguale a 100 il numero delle femmine morte per qualsiasi forma tubercolare, si osserva che il numero dei maschi va da un minimo di 84 nella media annuale del triennio 1887-89 ad un massimo di 98 nel 1919. Nel periodo anteguerra, la differenza a favore dei maschi, fra la mortalità di essi e quella delle femmine, si può, salvo rare eccezioni, considerare più elevata che negli anni di guerra e negli anni successivi.

Fra il numero dei maschi e delle femmine morti per alcune delle *forme tubercolari*, però, non esistono gli stessi rapporti che fra i morti di ciascun sesso per tutte le *forme tubercolari*.

Infatti, nei morti per *tubercolosi delle meningi e del sistema nervoso centrale*, il numero dei maschi, se si eccettuano gli anni 1925 e 1926, supera costantemente quello delle femmine, con differenze che vanno da un massimo di 120 per 100 femmine (media annua del triennio 1887-89) ad un minimo di 101 (anno 1927): per i morti per *tubercolosi dell'apparecchio respiratorio* e per le *altre forme di tubercolosi*, salvo per queste un'eccezione per il 1919, il numero dei maschi è costantemente inferiore a quello delle femmine, e le differenze più sensibili si notano nei riguardi delle morti per *tubercolosi dell'apparecchio respiratorio*. Anche le differenze fra il numero dei maschi e delle femmine, morti per *tubercolosi dell'apparecchio respiratorio* e per *altre forme tubercolari*, sembrano essersi ridotte durante la guerra e sembra che tale riduzione si sia mantenuta anche nel dopo guerra.

Tenendo divisi i casi di morte, secondo le localizzazioni *della tubercolosi*, si hanno, per il periodo dal 1887 al 1927, le cifre seguenti:

Morti per tubercolosi (in tutte le varie forme e sedi) nel Regno, nel periodo dal 1887 al 1927.

PROSPETTO XVI.

MALATTIE TUBERCOLARI	TRIENNI									ANNI													
	1887-89	1890-92	1893-95	1896-98	1899-1901	1902-04	1905-07	1908-10	1911-13	1914	1915	1916	1917	1918	1919	1920	1921	1922	1923	1924	1925	1926	1927
	(Media annuale)																			*	*	*	*
	Per 1.000.000 di abitanti																						
Tubercolosi disseminata	307	290	290	244	97	101	190	161	139	135	129	145	166	184	109	84	68	80	99	54	47	51	45
Tubercolosi polmonare, tisi	1070	1028	999	997	1141	1033	1042	1053	978	928	997	1033	1108	1393	1175	1113	994	1004	1001	1136	1119	1063	986
Scrofolo disseminata e lupus	103	86	67	58	45	36	35	27	23	20	23	23	23	23	16	14	15	13	11	15	13	10	10
Meningite tubercolare e idrocefalo acquisito	187	189	175	146	181	167	172	175	175	157	179	206	189	197	172	167	157	141	159	152	154	154	143
Tabe mesenterica e tubercolosi intestinale	422	364	335	302	269	227	193	164	173	141	164	172	173	185	150	133	109	94	92	102	98	91	84
Artriti e sinoviti fungose, tubercolosi delle ossa e di altri organi, morbo del Pott	(a) 39	(a) 38	(a) 43	62	63	65	74	75	79	78	84	85	90	106	103	87	78	67	63	72	70	69	69
TOTALE	2128	1995	1909	1809	1796	1629	1706	1655	1567	1449	1576	1664	1749	2090	1725	1598	1421	1399	1425	1531	1501	1438	1337

(a) Non compresi i morti per tubercolosi delle ossa, che prima dell'anno 1895 venivano classificati assieme alle morti per malattie delle ossa in genere.

* I dati per gli anni dal 1924 al 1927 riguardano il Regno negli attuali confini.

La diminuzione osservata nella mortalità per il complesso delle malattie *tuberculari*, durante il periodo qui considerato, è stata più notevole nelle morti per *scrofolà*, *tube mesenterica* e *tubercolosi intestinale*, che non in quelle per *tubercolosi polmonare o disseminata in più organi*, prese insieme.

Il numero dei morti per *tubercolosi*, in tutte le sue varie forme e sedi, è probabilmente superiore a quello indicato nel prospetto dato a pagina precedente, non essendo compresi, nel prospetto, quei casi che, pur avendo natura tubercolare, possono essere stati dai medici dichiarati come casi di *bronchite cronica*, di *meningite*, di *polmonite cronica*, di *pleurite* o di *peritonite*, senza specificare se fossero di natura tubercolare.

Sembra utile, per ciò, vedere anche quale sia stato nel tempo l'andamento della mortalità per le malattie ora citate, perchè se esso segna una diminuzione pari o maggiore a quella della *tubercolosi*, si può presumere che non debbano essere molti i casi di queste malattie che possano celare forme di natura tubercolare non dichiarate.

La diminuzione della mortalità per il complesso delle malattie *tuberculari*, dalla media del triennio 1887-89 a quella del periodo 1919-27, è stata del 30 % : durante gli stessi periodi, i morti per *polmonite cronica*, per *meningite semplice* e per *pleurite*, hanno avuto, rispettivamente, una diminuzione del 91 %, del 68 % e del 47 %.

I morti per *bronchite cronica*, dalla media del triennio 1899-1901 (a) a quella del periodo 1919-27, sono diminuiti del 13 % ; per i morti per tutte le forme *tuberculari*, negli stessi periodi, la diminuzione è stata del 17 %.

I morti per *peritonite*, dalla media del triennio 1908-10 (b) a quella del periodo 1919-17, sono diminuiti del 4 % , per i morti per tutte le forme *tuberculari*, negli stessi periodi, la diminuzione è stata del 10 %.

Sembra, quindi, potersi ritenere che il miglioramento riscontrato nella mortalità per malattie *tuberculari* non subisca, o la subisca in minima parte, l'influenza delle denunce delle morti per *polmonite cronica*, *bronchite cronica*, *pleurite*, *meningite* e *peritonite*, in cui non è stata indicata la natura tubercolare.

Nel prospetto seguente sono riportati i quozienti di mortalità per *tubercolosi dell'apparecchio respiratorio*, nei singoli compartimenti e nel Regno, ottenuti riferendo la media annuale dei morti nei trienni 1900-902, 1910-912 e 1920-922 alla popolazione censita, rispettivamente, al 10 febbraio 1901, al 10 giugno 1911 e al 1° dicembre 1921 ; e il numero dei morti in ciascuno degli anni dal 1924 al 1927, alla popolazione calcolata a metà dei rispettivi anni.

(a) Negli anni precedenti i morti per *bronchite cronica* non erano tenuti distinti da quelli per *bronchite acuta*.

(b) Negli anni precedenti i morti per *peritonite* erano uniti a quelli per *appendicite*.

Mortalità per tubercolosi dell'apparecchio respiratorio (a) in ciascun compartimento e nel Regno.

(Cifre proporzionali a 100.000 abitanti).

PROSPETTO XVII.

COMPARTIMENTI	Trienni			Anni				Quadriennio
	1900-02	1910-12	1920-22	1924	1925	1926	1927	1924-27
	Medie annuali							Media annuale
Piemonte	136.7	123.5	122.3	132.1	127.7	118.2	111.3	122.3
Liguria	171.0	152.4	146.0	151.4	142.4	140.7	128.8	140.8
Lombardia	147.9	128.4	126.1	132.6	130.5	129.7	120.6	128.4
Venezia Tridentina . .	—	—	—	175.3	177.0	161.4	142.1	164.0
Veneto	116.9	116.0	124.4	147.0	144.5	138.0	118.7	137.1
Venezia Giulia e Zara .	—	—	—	221.9	211.0	199.2	190.8	205.7
Emilia	118.0	101.9	99.2	106.8	103.5	100.8	97.0	102.0
Toscana	139.2	126.4	120.6	121.8	116.3	114.0	104.5	114.2
Marche	82.6	73.4	84.3	91.2	83.6	82.7	73.9	82.9
Umbria	83.3	84.8	97.5	99.2	96.6	91.7	81.5	92.3
Lazio	117.0	113.6	111.0	122.2	119.4	103.2	90.6	108.9
Abruzzi e Molise . . .	69.8	66.6	65.9	69.2	73.2	64.0	64.5	67.7
Campania	81.4	72.2	72.6	77.3	79.1	69.6	64.8	72.7
Puglie	94.0	84.3	91.5	94.5	94.1	91.2	81.7	90.4
Basilicata	52.2	52.1	60.6	57.7	63.8	62.6	52.3	59.1
Calabrie	69.6	58.0	55.5	63.0	66.5	60.9	54.3	61.2
Sicilia	85.6	70.7	70.8	68.2	68.1	64.0	62.9	65.8
Sardegna	118.6	121.6	149.9	155.1	158.0	148.4	144.7	151.6
REGNO { vecchi confini	111.6	101.3	102.9	109.3	107.5	102.1	94.1	103.3
(b) { attuali confini.	—	—	—	112.5	110.6	104.9	97.2	106.3

Nel prospetto XVIII sono calcolati i numeri indici della mortalità per tubercolosi dell'apparecchio respiratorio nei singoli compartimenti e nel Regno, facendo uguale a 100 la mortalità del triennio 1900-902 di ciascun compartimento e del Regno, allo scopo di esaminare l'andamento, nel tempo, della mortalità stessa.

La Venezia Tridentina e la Venezia Giulia non sono considerate in questo prospetto, perchè il numero dei morti per singole cause si conosce, per esse, solo a datare dal 1924.

(a) Numero 43 dell'Elenco nosologico adottato nel 1924.

(b) Veggansi le note (b) e (c) a pagina *88.

L'esame dei numeri indici, di cui ai prospetti XVIII e XIX, mostra come la mortalità per *tubercolosi dell'apparecchio respiratorio* nel Regno (nei vecchi confini), non sia discesa molto sensibilmente: il relativo numero indice è disceso soltanto di 7 punti nel quadriennio 1924-927 a confronto del periodo base, 1900-902.

I singoli compartimenti, rispetto all'andamento della mortalità, nel tempo, possono suddividersi come segue:

a) compartimenti in cui il numero indice è disceso, nel quadriennio 1924-927, a 93 o meno a confronto del periodo base. Tali compartimenti sono il Piemonte, la Liguria, la Lombardia, l'Emilia, la Toscana, il Lazio, la Campania, le Calabrie e la Sicilia;

b) compartimenti in cui il numero indice della mortalità è sceso entro i limiti da 94 a 99. A tale gruppo appartengono gli Abruzzi e Molise e le Puglie;

c) compartimenti in cui il numero indice si è mantenuto a 100 od è salito ad un livello superiore a quello del periodo base. A tale gruppo appartengono il Veneto, le Marche, l'Umbria, la Basilicata e la Sardegna.

Sembra opportuno notare che, nel Veneto (se si eccettua il periodo 1910-1912) e nella Sardegna, i numeri indici sono andati progressivamente crescendo e che altrettanto è accaduto, meno che per il quadriennio 1924-927, per l'Umbria e la Basilicata.

La intensità della mortalità, quale risulta in ciascun compartimento, a confronto di quella del Regno fatta uguale a 100 in ciascuno dei periodi esaminati, può dar luogo ai seguenti raggruppamenti di compartimenti:

a) compartimenti in cui la mortalità è costantemente inferiore a quella del Regno. A tale gruppo appartengono le Marche, l'Umbria, gli Abruzzi e Molise, la Campania, le Puglie, la Basilicata, le Calabrie e la Sicilia;

b) compartimenti in cui la mortalità è stata costantemente superiore a quella del Regno. A tale gruppo appartengono il Piemonte, la Liguria, la Lombardia, il Veneto, la Toscana, il Lazio e la Sardegna.

Appare evidente una maggiore intensità nelle morti per *tubercolosi dell'apparecchio respiratorio*, nei compartimenti dell'Italia settentrionale e in parte di quella centrale in confronto all'Italia meridionale. Per l'Italia insulare, la Sardegna ha una mortalità costantemente superiore a quella del Regno, con un aumento fino al 1920-922 e con una lieve diminuzione nel quadriennio 1924-927.

Diamo nel prospetto seguente i quozienti di mortalità per *tubercolosi delle meningi e del sistema nervoso centrale* nel Regno e nei singoli compartimenti, ottenuti riferendo la media annuale dei morti nei trienni 1900-902, 1910-912 e 1920-922 alla popolazione censita al 10 febbraio 1901, al 10 giugno 1911 e al 1° dicembre 1921; il numero dei morti negli anni 1924, 1925, 1926 e 1927 alla popolazione calcolata a metà dei rispettivi anni; e la media annuale della mortalità nel quadriennio 1924-27.

Mortalità per tubercolosi delle meningi e del sistema nervoso centrale (a) in ciascun compartimento e nel Regno.

(Cifre proporzionali a 100.000 abitanti).

PROSPETTO XX.

COMPARTIMENTI	Trienni			Anni				Quadriennio
	1901-02	1910-12	1920-22	1924	1925	1926	1927	1924-27
	Medie annuali							Media annuale
Piemonte	13.7	13.6	10.9	12.2	10.1	11.2	10.9	11.1
Liguria	25.3	23.1	15.8	14.1	16.0	15.5	13.8	14.9
Lombardia	24.4	22.3	19.1	18.6	18.1	18.2	17.1	18.0
Venezia Tridentina . .	—	—	—	15.6	24.2	16.2	15.1	17.8
Veneto	26.6	26.6	26.6	26.8	27.3	26.8	23.3	26.1
Venezia Giulia e Zara .	—	—	—	25.0	21.5	24.1	18.4	22.3
Emilia	21.2	20.2	20.0	18.4	19.1	19.3	17.9	18.7
Toscana	16.5	18.2	14.5	13.3	15.7	13.3	13.0	13.8
Marche	16.0	14.1	13.6	13.6	12.9	13.2	12.6	13.1
Umbria	12.2	13.1	14.2	14.2	12.1	13.5	13.2	13.3
Lazio	28.4	27.3	22.6	21.8	20.9	20.3	18.1	20.3
Abruzzi e Molise . . .	16.3	15.6	12.9	10.2	11.1	9.7	10.7	10.4
Campania	15.5	13.3	10.1	9.4	10.2	9.6	7.6	9.2
Puglie	16.1	19.5	15.4	14.2	14.1	15.4	15.7	14.9
Basilicata	9.2	11.6	7.6	7.6	6.7	7.6	7.7	7.4
Calabrie	10.5	8.4	7.8	5.7	6.8	8.4	6.2	6.8
Sicilia	7.3	8.2	7.2	6.4	6.0	7.5	6.9	6.7
Sardegna	13.2	19.5	18.3	18.3	19.4	20.2	22.2	20.0
REGNO { vecchi confin.	17.6	17.6	15.4	14.8	14.9	15.1	13.9	14.7
(b) { attuali confin.	—	—	—	15.0	15.2	15.2	14.1	14.9

Nel prospetto XXI sono calcolati i numeri indici della mortalità per tubercolosi delle meningi e del sistema nervoso centrale nei singoli compartimenti e nel Regno, facendo uguale a 100 la mortalità nel triennio 1900-902 di ciascun compartimento e del Regno, allo scopo di esaminarne l'andamento, nel tempo. La Venezia Tridentina e la Venezia Giulia non sono considerate in questo prospetto, perchè il numero dei morti per singole cause si conosce, per esse, solo a datare dal 1924.

(a) Numero 42 dell'Elenco nosologico adottato nel 1924.
(b) Veggansi le note (b) e (c) a pagina *88.

Dall'esame dei numeri indici del prospetto XXI, risulta che, per il Regno, nei vecchi confini, il numero indice della mortalità per *tubercolosi delle meningi e del sistema nervoso centrale*, è sceso da 100 (triennio 1900-902) a 88 nel triennio 1920-922 ed a 84 nel quadriennio 1924-927. Il minimo di 79 è stato raggiunto nell'anno 1927. Nei singoli compartimenti, l'andamento di tale mortalità è abbastanza uniforme, ed esaminando i numeri indici, i compartimenti si possono raggruppare nelle seguenti classi:

a) compartimenti in cui il numero indice è sceso, dal triennio 1900-902 al quadriennio 1924-927, a 84 o meno. Tali compartimenti sono il Piemonte, la Liguria, la Lombardia, la Toscana, le Marche, il Lazio, gli Abruzzi e Molise, la Campania, la Basilicata e le Calabrie;

b) compartimenti in cui la mortalità è scesa entro limiti da 85 a 99: tali compartimenti sono il Veneto, l'Emilia, le Puglie e la Sicilia;

c) compartimenti in cui il numero indice è andato al di sopra di 100: tali compartimenti sono l'Umbria e la Sardegna.

Eccettuati, dunque, questi due ultimi compartimenti e, per il periodo 1910-12, il Veneto, la Toscana, le Puglie, la Basilicata e la Sicilia, la mortalità per *tubercolosi delle meningi e del sistema nervoso centrale* è andata progressivamente diminuendo.

Esaminando la mortalità dei compartimenti nei singoli periodi, in confronto di quella del Regno, fatta eguale a 100 in ciascuno dei periodi esaminati, si nota che i compartimenti si possono raggruppare come segue:

a) compartimenti che, in tutti i periodi considerati, hanno una mortalità uguale o superiore a quella del Regno: essi sono la Liguria, la Lombardia, il Veneto, l'Emilia e il Lazio;

b) compartimenti che, per tre dei periodi considerati, hanno una mortalità uguale o superiore a quella del Regno; essi sono le Puglie e la Sardegna;

c) compartimenti che, in tutti i periodi considerati, hanno una mortalità inferiore a quella del Regno: essi sono il Piemonte, le Marche, l'Umbria, gli Abruzzi e Molise, la Campania, la Basilicata, le Calabrie e la Sicilia;

d) compartimenti che, in tre dei periodi considerati, hanno una mortalità inferiore a quella del Regno: a tale gruppo appartiene solo la Toscana. L'Italia settentrionale appare, così, quella che ha il maggior numero di compartimenti con mortalità superiore a quella del Regno.

Nei seguenti prospetti, XXIII, XXIV e XXV, diamo i quozienti di mortalità in ciascun compartimento e nel Regno per tutte le *altre forme tubercolari*, con i relativi numeri indici.

**Mortalità per malattie tubercolari (a), escluse la tubercolosi dell'appar-
recchio respiratorio e la tubercolosi delle meningi e del sistema
nervoso centrale, in ciascun compartimento e nel Regno.**

(Cifre proporzionali a 100.000 abitanti).

PROSPETTO **XXIII.**

COMPARTIMENTI	Trienni			Anni				Quadriennio
	1900-02	1910-12	1920-22	1924	1925	1926	1927	1924-27
	Medie annuali							Media annuale
Piemonte	27.1	29.6	21.0	18.8	17.4	16.7	16.5	17.4
Liguria	32.3	35.4	21.3	17.6	17.4	18.4	17.1	17.6
Lombardia	44.1	44.6	30.0	25.7	24.0	24.4	23.0	24.3
Venezia Tridentina . .	—	—	—	25.8	24.9	25.0	23.8	24.9
Veneto	46.2	50.7	34.3	31.8	28.8	29.6	27.1	29.3
Venezia Giulia e Zara .	—	—	—	22.9	22.5	22.0	21.0	22.1
Emilia	48.4	44.7	28.4	26.3	23.4	25.7	23.2	24.7
Toscana	44.0	47.7	35.3	29.1	28.2	25.1	24.9	26.8
Marche	42.8	39.5	31.6	26.5	23.0	20.9	20.5	22.7
Umbria	49.1	41.1	31.2	26.8	24.7	29.1	27.2	27.0
Lazio	54.5	38.1	24.6	18.9	20.2	18.7	19.2	19.3
Abruzzi e Molise . . .	56.6	43.6	28.7	23.0	22.3	18.7	18.6	20.7
Campania	53.4	43.3	26.9	24.4	22.8	18.4	16.0	20.4
Puglie	68.3	49.5	35.1	29.8	28.8	26.8	23.3	27.2
Basilicata	40.7	36.9	25.6	17.7	21.1	20.3	18.0	19.3
Calabrie	32.2	32.8	21.5	17.1	16.4	16.1	15.4	16.3
Sicilia	29.8	31.6	15.9	12.9	11.5	10.9	11.5	11.7
Sardegna	41.6	66.6	43.8	40.2	37.3	36.7	33.7	37.0
REGNO { vecchi confini .	43.7	41.9	27.8	24.1	22.5	21.7	20.4	22.2
(b) { attuali confini .	—	—	—	24.1	22.6	21.8	20.5	22.3

(a) Sono comprese le voci corrispondenti ai numeri 41a e 41b e dal 44 al 49b dell'Elenco nosologico adottato nel 1924.

(b) Veggansi le note (b) e (c) a pagina *88.

Dall'esame dei numeri indici del prospetto XXIV risulta che per il Regno, nei vecchi confini, il numero indice segua una progressiva e sensibile diminuzione della mortalità per le *altre malattie tubercolari*, essendo sceso da 100 (triennio 1900-902) a 96 nel triennio 1910-912, a 64 nel triennio 1920-922 ed a 51 nel quadriennio 1924-927. Il minimo, di 47, è stato raggiunto nell'anno 1927. Nei singoli compartimenti, l'andamento della mortalità è abbastanza uniforme, riscontrandosi, per tutti, una diminuzione in misura più o meno sensibile; ed esaminando i numeri indici, i compartimenti si possono raggruppare nelle seguenti classi:

a) compartimenti in cui il numero indice è sceso, nel quadriennio 1924-1927, a 51 (numero indice del Regno) o meno; tali compartimenti sono l'Emilia, il Lazio, gli Abruzzi e Molise, la Campania, le Puglie, la Basilicata, le Calabrie e la Sicilia;

b) compartimenti in cui il numero indice è sceso entro limiti da 52 a 99: tali compartimenti sono: il Piemonte, la Liguria, la Lombardia, il Veneto, la Toscana, le Marche, l'Umbria, la Sardegna.

Per nessun compartimento, come si è detto, il numero indice è rimasto a 100, o è salito al di sopra di 100.

Eccettuati il Piemonte, la Liguria, la Lombardia, il Veneto, la Toscana, le Calabrie, la Sicilia e la Sardegna, nei quali compartimenti la mortalità nel triennio 1910-912 è stata superiore a quella del triennio base, essa, negli altri compartimenti, ha avuto un andamento costante in diminuzione, segnando così un miglioramento che si è verificato in tutti i compartimenti, ivi compresi anche quelli in cui, come si è detto, la mortalità nel triennio 1910-912 fu superiore a quella del triennio base.

Esaminando la mortalità dei compartimenti, in confronto di quella del Regno, nei singoli periodi, si nota che i compartimenti si possono raggruppare come segue;

a) compartimenti che, in tutti i periodi considerati, hanno una mortalità uguale o superiore a quella del Regno. Essi sono: la Lombardia, il Veneto, l'Emilia, la Toscana e le Puglie;

b) compartimenti che, per tre dei periodi considerati, hanno una mortalità uguale o superiore a quella del Regno. Essi sono: l'Umbria, gli Abruzzi e Molise e la Sardegna;

c) compartimenti che, in tutti i periodi considerati, hanno una mortalità inferiore a quella del Regno. Essi sono: il Piemonte, la Liguria, la Basilicata, le Calabrie e la Sicilia;

d) compartimenti che, per tre dei periodi considerati, hanno una mortalità inferiore a quella del Regno; a tale gruppo appartiene il solo Lazio.

L'Italia settentrionale e la centrale hanno il maggior numero di compartimenti con mortalità superiore a quella del Regno.

* * *

Dopo aver esaminato l'andamento nel tempo e nello spazio dei quozienti di mortalità per le malattie *tubercolari* e la frequenza delle morti per tali malattie nei maschi e nelle femmine, si è ritenuto opportuno calcolare anche dei quo-

zienti di mortalità delle malattie stesse per età e sesso, mettendo a raffronto la media annuale dei morti nei trienni 1900-902; 1910-912 e 1920-922 con il numero degli esposti a morire di ciascun sesso e di ciascun gruppo di età, quali risultavano ai censimenti fatti a circa la metà dei trienni suddetti.

Nei prospetti XXVI e XXVII sono riportati tali quozienti e i relativi numeri indici.

Fatta uguale a 100 la mortalità di ogni gruppo di età, per il periodo 1900-1902, sono dati, per i trienni successivi, i relativi numeri indici.

Dall'esame del prospetto XXVI (morti nel Regno, nei vecchi confini, *per tubercolosi disseminata e polmonare*) risulta quanto segue:

a) La mortalità in complesso, senza distinzione di età, è scesa, per i maschi, dal periodo base 1900-902, a 97 nel triennio 1920-922; per le femmine, la diminuzione è stata più sensibile, essendo il numero indice disceso a 88.

b) Salvo le seguenti eccezioni, anche per i singoli gruppi di età si è avuta una diminuzione, più o meno sensibile dal triennio 1900-902 al triennio 1920-922, sia per i maschi, sia per le femmine. Le eccezioni riguardano, per i maschi: il gruppo di età da 0 a 1 anno, in cui il numero indice è salito nel triennio 1910-912 a 141 e nel triennio 1920-922 a 108; il gruppo di età da 25 a 29 (rispettivamente, a 102 e 101); il gruppo di età da 30 a 34 in cui è salito, nel triennio 1910-912, a 107, ritornando a 100 nel triennio 1920-922; e per il gruppo di età da 75 anni in su, in cui è salito a 105 nei due trienni. Per le femmine: i gruppi di età da 70 a 74 (102 nel triennio 1910-912 e 105 nel triennio 1920-922); e il gruppo di età da 75 in su (110 nel 1910-912, ritornando a 100 nel triennio successivamente considerato).

c) La mortalità per 10 000 censiti per *tubercolosi polmonare* nelle femmine, senza distinzione di età, è costantemente superiore a quella dei maschi. Esaminando i singoli gruppi di età, si può dire che, salvo alcune eccezioni, la mortalità nei maschi è inferiore a quella delle femmine da 0 a 39 anni, mentre da 40 in su essa è maggiore. Le eccezioni riguardano: il triennio 1900-902, in cui la mortalità dei maschi, per il gruppo di età da 40 a 44 anni, è inferiore a quella delle femmine; il triennio 1910-912, in cui la mortalità dei maschi da 0 a 1 anno è superiore a quella delle femmine; e il triennio 1920-922, in cui la mortalità dei maschi da 0 a 4 anni e da 20 a 29 è superiore a quella delle femmine.

d) I massimi della mortalità, sia per i maschi, sia per le femmine, cadono, presso a poco, negli stessi gruppi di età.

Infatti, per i maschi, il massimo, per il triennio 1900-902 e per il triennio 1910-912, si ha nel gruppo di età da 25 a 29 anni; per il triennio 1920-922 si ha invece nel gruppo di età da 20 a 24. Occorre però notare che nel triennio 1910-912 la mortalità dei maschi nel gruppo di età da 20 a 24 anni è inferiore soltanto di un decimo di punto a quella del gruppo di età da 25 a 29 che rappresenta il massimo.

Per le femmine, il massimo è raggiunto, per il triennio 1900-902, nel gruppo di età da 25 a 29; per il triennio 1910-912, nello stesso gruppo di età (con una differenza in più di soli punti 0,1 in confronto del gruppo 20-24 anni); e nel periodo 1920-922, come per i maschi, nel gruppo di età da 20 a 24.

Dall'esame del prospetto XXVII (*morti per altre forme tubercolari, cioè per tutte le forme tubercolari, esclusa la tubercolosi disseminata e polmonare*) si riscontra quanto segue :

La mortalità per altre *forme tubercolari*, senza tener conto della età, è scesa nei maschi da 100 (triennio 1900-902) a 69 (triennio 1920-922), e per le femmine la diminuzione è stata alquanto più sensibile, essendo discesa da 100 a 65.

Nei singoli gruppi di età, la mortalità dei maschi è discesa nei gruppi da 0 a 14 anni e da 50 in su; e quella delle femmine nei gruppi da 0 a 44, da 60 a 64 e da 75 anni in su.

Non tenendo conto della distinzione per gruppi di età, la mortalità nelle femmine è sempre superiore a quella dei maschi, in misura però più debole che non per la *tubercolosi polmonare*.

Nei singoli gruppi di età, salvo rare eccezioni, si osserva la stessa maggiore mortalità nelle femmine a confronto dei maschi, eccettuando però i gruppi di età da 0 a 4 anni, in cui la mortalità dei maschi è costantemente superiore a quella delle femmine.

I massimi della mortalità per l'insieme delle altre *forme tubercolari* si riscontrano nei gruppi di età da 0 ad 1 anno e da 1 a 4 anni, sia per i maschi, sia per le femmine. I quozienti, in questi gruppi di età, e nel gruppo da 5 a 14 anni sono maggiori di quelli della mortalità per *tubercolosi polmonare e disseminata*, mentre, negli altri gruppi di età, sono sensibilmente inferiori.

Morti nel Regno (nei vecchi confini) per tubercolosi dis-

(Cifre assolute e cifre proporzionali a 10 000 abitanti della

PROSPETTO **XXVI.**

TRIENNI		Da 0 a 1 anno		1-4		5-14		15-19		20-24		25-29		30-34	
		M.	F.	M.	F.	M.	F.	M.	F.	M.	F.	M.	F.	M.	F.
		15 24 (b)													
Media annua dei morti nel triennio 1900-02	cifre assolute	237	230	712	739	814	1763	4678	6358	2428	2950	1808	2297		
	su 10 000 abitanti censiti	4.9	5.0	4.4	4.8	2.3	5.1	16.7	22.2	22.6	26.0	18.2	21.8		
Media annua dei morti nel triennio 1910-12	cifre assolute	337	304	683	667	721	1554	1741	3125	3192	3695	2600	3195	1980	2398
	su 10 000 abitanti censiti	6.9	6.5	4.0	4.1	1.9	1.3	11.2 (c)	18.7 (c)	22.9 (c)	24.3 (c)	23.0	24.4	19.4	20.9
Media annua dei morti nel triennio 1920-22	cifre assolute	251	203	436	399	677	1386	1678	3067	3909	3759	2913	3175	2140	2519
	su 10 000 abitanti censiti	5.3	4.5	3.4	3.2	1.6	3.5	9.2 (c)	16.9 (c)	25.0 (c)	22.6 (c)	23.9	21.6	18.2	18.7

Numeri indici, fatta uguale a 100

Triennio 1900-02	100	100	100	100	100	100	100	100	100	100	100	100	100	100	100
Triennio 1910-12	141	130	91	85	83	84	100	96	101	94	107	96			
Triennio 1920-22	108	90	77	67	70	69	99	88	101	83	100	86			

(a) Sono comprese le voci corrispondenti ai numeri 41^a, 41^b e 41 dell'Elenco nosologico adottato nel 1924.
 (b) Per il triennio 1900-1902 non si possono calcolare le proporzioni dei morti nei due gruppi di età da 15 a 19 e da 20 a 24 anni, su 10 000
 (c) La mortalità per tubercolosi disseminata e polmonare, nel gruppo di età da 15 a 24 anni, per 10 000 coetanei, nel triennio 1910-1912,

seminata e polmonare (a), classificati per gruppi di età.

popolazione censita, della stessa età e del medesimo sesso).

TRIENNI		35-39		40-44		45-49		50-54		55-59		60-64		65-69		70-74		75 in su		Età ignota		TOTALE GENERALE		
		M.	F.	M.	F.	M.	F.	M.	F.	M.	F.	M.	F.	M.	F.	M.	F.	M.	F.	M.	F.	M.	F.	Totale
		Media annua dei morti nel triennio 1900-02	cifre assolute	1486	1808	1251	1374	1073	982	1004	801	800	601	638	461	375	306	233	170	122	112	20	23	17679
su 10 000 abitanti censiti	15.6		18.4	14.0	14.8	13.2	11.9	13.2	10.1	12.0	8.9	11.3	7.8	9.0	7.2	7.8	5.5	4.4	4.0	—	—	11.0	12.9	11.9
Media annua dei morti nel triennio 1910-12	cifre assolute	1567	1727	1294	1283	1224	952	1033	733	847	583	657	482	441	360	242	191	138	136	11	18	18711	21406	40117
	su 10 000 abitanti censiti	16.8	17.0	14.6	13.6	14.5	10.8	12.8	8.7	12.3	8.3	10.5	7.4	9.3	7.5	7.2	5.6	4.6	4.4	—	—	11.0	12.1	11.6
Media annua dei morti nel triennio 1920-22	cifre assolute	1608	1854	1343	1399	1142	1027	954	780	851	629	682	504	445	334	259	228	157	143	67	142	19512	21548	41060
	su 10 000 abitanti censiti	15.1	15.6	13.4	13.3	12.3	10.9	11.6	9.3	11.2	8.2	10.1	7.2	8.7	6.5	6.8	5.8	4.6	4.0	—	—	10.7	11.4	11.1

la mortalità del triennio 1900-02.

100	100	100	100	100	100	100	100	100	100	100	100	100	100	100	100	100	100	100	100	100	100	100	100	100
108	92	104	92	110	91	97	86	103	93	93	95	103	104	92	102	105	110	—	—	100	94	97		
97	85	96	90	93	92	88	92	93	92	89	92	97	90	87	105	105	100	—	—	97	88	93		

censiti, perchè nel censimento del 1901, i viventi in età da 20 a 21 anni vennero classificati in un solo gruppo con quelli in età di 18 e 19 anni, risulta di 16.7 per i maschi e di 21.4 per le femmine; e nel triennio 1920-1922, di 16.5 per i maschi e di 19.6 per le femmine.

Morti nel Regno (nei vecchi confini) per altre forme tubercolari (a) esclusa

(Cifre assolute e cifre proporzionali a 10 000 abitanti della

PROSPETTO XXVII.

TRIENNI		Da 0 a 1 anno		1-4		5-14		15-19		20-24		25-29		30-34	
		M.	F.	M.	F.	M.	F.	M.	F.	M.	F.	M.	F.	M.	F.
		15-24 (b)													
Media annua dei morti nel triennio 1900-02	cifre assolute	1643	1405	3029	2889	1362	1621	711	1028	235	355	180	286		
	su 10 000 abitanti censiti . . .	34.4	30.4	18.7	18.6	3.9	4.7	2.6	3.6	2.2	3.1	1.8	2.7		
Media annua dei morti nel triennio 1910-12	cifre assolute	1 66	998	2243	2070	1461	1635	472	668	508	548	307	431	227	349
	su 10 000 abitanti censiti . . .	25.9	21.3	13.1	12.6	3.9	4.5	3.0 (c)	4.0 (c)	3.6 (c)	3.6 (c)	2.7	3.3	2.2	3.0
Media annua dei morti nel triennio 1920-22	cifre assolute	870	724	1316	1162	1185	1486	488	640	633	532	344	398	263	323
	su 10 000 abitanti censiti . . .	18.1	15.9	10.1	9.3	3.4	3.7	2.7 (c)	3.5 (c)	4.0 (c)	3.2 (c)	2.7	2.7	2.2	2.4

Numeri indici, fatta uguale a 100

Triennio 1900-02	100	100	100	100	100	100	100	100	100	100	100	100	100	100	100
Triennio 1910-12	76	70	70	68	100	96	127	106	123	106	122	111			
Triennio 1920-22	53	52	54	50	87	79	127	94	123	87	122	89			

(a) Sono comprese le voci corrispondenti ai numeri 42, 44, 45, 46, 47, 48, 49, 49^a, 49^b, dell'Elenco nosologico adottato nel 1924.

(b) Veggasi la nota (b) a pag. *114.

(c) La mortalità per altre forme tubercolari (esclusa la tubercolosi disseminata e polmonare) nel gruppo di età da 15 a 24 anni, per 10 000 femmine.

la tubercolosi disseminata e polmonare, classificati per gruppi di età.

popolazione censita, della stessa età e del medesimo sesso).

TRIENNI		35-39		40-44		45-49		50-54		55-59		60-64		65-69		70-74		75 in su		Età ignota		TOTALE GENERALE		
		M.	F.	M.	F.	M.	F.	M.	F.	M.	F.	M.	F.	M.	F.	M.	F.	M.	F.	M.	F.	M.	F.	Totale
		Media annua dei morti nel triennio 1900-02	cifre assolute	168	251	128	217	121	157	137	162	120	127	118	137	110	103	81	72	63	81	11	8	8247
su 10 000 abitanti censiti . . .	1.8		2.6	1.4	2.3	1.5	1.9	1.8	2.0	1.8	1.9	2.1	2.3	2.6	2.4	2.7	2.3	2.3	2.9	—	—	5.1	5.5	5.3
Media annua dei morti nel triennio 1910-12	cifre assolute	177	271	154	220	162	175	150	153	125	143	121	127	103	107	59	85	55	68	4	4	7594	8052	15646
	su 10 000 abitanti censiti . . .	1.9	2.7	1.7	2.3	1.9	2.0	1.9	1.8	1.8	2.0	1.9	1.9	2.2	2.2	1.8	2.4	1.8	2.2	—	—	4.5	4.6	4.5
Media annua dei morti nel triennio 1920-22	cifre assolute	218	258	165	220	150	180	123	179	121	151	108	155	87	124	75	104	49	99	22	46	6417	6781	13198
	su 10 000 abitanti censiti . . .	2.0	2.2	1.6	2.1	1.6	1.9	1.5	2.1	1.6	2.0	1.6	2.2	1.7	2.4	2.0	2.6	1.4	2.7	—	—	3.5	3.6	3.5

la mortalità del triennio 1900-1902.

1900-02	100	100	100	100	100	100	100	100	100	100	100	100	100	100	100	100	100	100	100	100	100	100	100	100
1910-12	106	104	111	100	117	105	106	90	100	105	90	83	85	92	67	104	78	76	—	—	88	84	85	
1920-22	111	85	114	91	107	100	83	105	89	105	76	96	65	100	74	113	61	91	—	—	69	65	66	

coetanei, nel triennio 1910-1912, risulta di 3.3 per i maschi e di 3.8 per le femmine; e nel triennio 1920-1922, di 3.3 per i maschi, e di 3.4 per le femmine.

Chiudiamo questi cenni sulla mortalità per *tubercolosi*, in tutte le sue varie forme e sedi, col dire che essa, nel 1927, è stata, nel complesso dei Centri del Regno, molto più alta di quella verificatasi negli altri Comuni (155 su 100.000 abitanti nei Centri, contro 118 nei Comuni minori), e ciò può presumersi che, in parte, dipenda dal fatto che i Centri sono sedi di Istituzioni di cura ove affluiscono i malati dei Comuni minori, ed in parte alle condizioni ambientali e sociali nei Centri.

Nei singoli compartimenti si nota lo stesso comportamento, fatta eccezione per le Puglie, dove la mortalità è stata leggermente superiore nei Comuni minori in confronto dei Centri.

Fra i Comuni aventi una popolazione presente superiore ai 60.000 abitanti, i massimi della mortalità si ebbero, nel 1927, in Vicenza, Padova, Trieste, Brescia, Cagliari, Bergamo, Ferrara, Torino, Lucca, Spezia, Pisa, Alessandria, Verona, Venezia e Bologna, nelle quali città il quoziente di mortalità oscillò da 31 per ogni 10.000 abitanti in Vicenza, a 20 in Bologna. I minimi si ebbero in Alcamo, Modica, Marsala, Foggia, Caltanissetta, Messina e Catania, con cifre che vanno da 5 morti, per ogni 10.000 abitanti, in Alcamo a 11 in Catania.

La frequenza di queste morti nel Regno, durante gli anni 1926 e 1927, è stata maggiore nei mesi di marzo, aprile e maggio per la *tubercolosi dell'apparato respiratorio*; per le altre forme tubercolari non si nota la stessa corrispondenza mensile nella frequenza di esse, nei due detti anni. Un andamento poco differente da quello ora detto si osserva nei singoli compartimenti.

Nel 1927, la mortalità per *tubercolosi*, in tutte le sue varie forme e sedi, nei bambini nel primo anno di vita, è stata più grande negli illegittimi (21,1 su 10.000 nati vivi) in confronto dei legittimi (13,2). Nell'anno precedente, il comportamento fu identico: illegittimi (17,2) e legittimi (14,4).

Febbri da malaria e cachessia palustre (n. 23 dell'Elenco nosologico). — Una forte diminuzione si è avuta nei morti per *malaria*; ed infatti, mentre nel 1887 si verificarono nel Regno 21.033 decessi per tale morbo, pari a 710 per ogni milione di abitanti, nel triennio 1912-14 morirono, in media, soltanto 2623 persone, e cioè, 74 per ogni milione di abitanti. Il quoziente di mortalità, durante gli anni bellici, è stato peraltro più alto di quello verificatosi nel suddetto triennio, ma se si pensa alle condizioni eccezionali create dalla guerra, si può affermare che il servizio di profilassi della *malaria* è stato molto accurato, essendosi riusciti a infrenare l'inevitabile aggravamento di essa. Un miglioramento della mortalità per *malaria* si iniziò subito dopo la guerra e si accentuò nel 1923, nel quale anno le morti per *malaria* diedero un quoziente di 88 per ogni milione di abitanti. Nel 1924 si ebbe una leggiera recrudescenza, rispetto all'anno antecedente, nel 1925 il quoziente discese nuovamente (90) e toccò i minimi nel 1926 e nel 1927 (67 e 63, rispettivamente).

Il compartimento in cui la mortalità per *malaria* raggiunse il massimo fu, nel 1927, la Sardegna (61,7 su 100.000 abitanti); vengono poi, a grande distanza, le Calabrie (21,1), la Basilicata (17,8), le Puglie (12,9), la Sicilia (12,0) e il Lazio (8,7). I minimi si osservarono nella Liguria (0,2), nel Piemonte (0,3), nella

Venezia Tridentina (0,3), nella Lombardia (0,7), nelle Marche (0,7) e nell'Umbria (0,7).

La mortalità per *malaria* è stata, nel 1927, nel complesso dei Centri del Regno (4,8 su 100.000 abitanti), inferiore a quella degli altri Comuni (7,1), e ciò si è verificato in tutti i compartimenti, ad eccezione del Piemonte e dell'Emilia, nei quali la mortalità dei Centri è stata superiore a quella degli altri Comuni; e nella Liguria e nella Lombardia, in cui si osserva lo stesso quoziente nei due gruppi di Comuni.

Fra i Comuni aventi una popolazione presente superiore ai 60.000 abitanti, i massimi della mortalità per *malaria* si ebbero in Ferrara (1,9 su 10.000 abitanti), Modica (1,9), Alcamo (1,6), Cagliari (1,6), Marsala (1,4), Foggia (1,3) e Trapani (1,3).

Le morti per *malaria* sono più numerose nei maschi in confronto delle femmine, e ciò forse in dipendenza del maggior rischio che i maschi corrono di contrarre tale infezione nei lavori all'aperto (maschi 131 e 132 su 100 femmine, rispettivamente, nel 1926 e 1927).

La frequenza delle morti per *malaria* nel Regno, per il 1927, è stata maggiore nel 2° semestre, con i massimi in agosto (425), luglio (365), settembre (333) e ottobre (295); nel 1926, i massimi si ebbero in ottobre (350), agosto (341), settembre (341) e novembre (320). Per i singoli compartimenti malarici si osserva un andamento quasi analogo.

Dalle denunce di *malaria* nel complesso del Regno, si osserva che la maggiore frequenza, nel 1927, va dal mese di giugno al mese di novembre, con i massimi in agosto, luglio e settembre.

La *malaria* dà il maggior numero di morti nei primi dieci anni di vita (poco meno della metà dei morti di qualsiasi età).

Nel 1927, la mortalità per *malaria* nei bambini legittimi (2,8 su 10.000 nati vivi), nel primo anno di vita, è stata sensibilmente inferiore a quella degli illegittimi (4,6), mentre, nel 1926, la mortalità nei bambini legittimi (3,2) risultò quasi il doppio di quella degli illegittimi (1,7).

La letalità per *malaria* nel Regno, ottenuta ragguagliando il numero delle morti per tale morbo al numero dei casi denunziati alle Autorità sanitarie, fu di 1,3 % nel 1925, di 1,2 % nel 1926 e di 1,3 % nel 1927, con un massimo di 5,6 nel 1902, primo anno per il quale vennero date le denunce, ed un minimo di 1,2 nel 1926.

Infezioni puerperali (sono comprese in questo gruppo le voci corrispondenti ai numeri 160 e 161 dell'Elenco nosologico).

Riferendo il numero delle donne morte per *infezioni puerperali* al numero dei parti semplici e multipli avvenuti nel Regno, nel periodo dal 1887 al 1927, si sono ottenuti i dati del seguente prospetto:

Mortalità nel Regno per infezioni puerperali, durante il periodo dal 1887 al 1927.

PROSPETTO **XXVIII.**

A N N I	Numero dei parti semplici e multipli (a)	D O N N E M O R T E P E R :								
		febbre puerperale	pelvi e metropertonite puerperali	in totale	febbre puerperale	pelvi e metropertonite puerperali	in totale	febbre puerperale	pelvi e metropertonite puerperali	in totale
		Cifre assolute			Proporzioni su 10.000 parti			Numeri indici (Mortalità nel triennio 1887-89 = 100)		
1887-89 (media annua)	1.169.631	2.354	2.206	4.560	20,1	18,9	39,0	100	100	100
1890-92 id.	1.138.810	1.615	857	2.472	14,2	7,5	21,7	71	40	56
1893-95 id.	1.139.714	1.630	655	2.285	14,3	5,7	20,0	71	30	51
1896-98 id.	1.122.220	1.235	610	1.845	11,0	5,4	16,4	55	29	42
1899-991 id.	1.104.015	1.110	419	1.529	10,1	3,8	13,9	50	20	36
1902-04 id.	1.108.203	1.077	319	1.396	9,7	2,9	12,6	48	15	32
1905-07 id.	1.107.918	1.048	300	1.348	9,5	2,7	12,2	47	14	31
1908-10 id.	1.169.992	1.166	221	1.387	10,0	1,9	11,9	50	10	31
1911-13 id.	1.150.594	955	230	1.185	8,3	2,0	10,3	41	11	26
1914	1.148.238	1.036	181	1.217	9,0	1,6	10,6	45	8	27
1915	1.143.279	877	166	1.043	7,7	1,5	9,2	38	8	24
1916	908.927	841	176	1.017	9,3	1,9	11,2	46	10	29
1917	712.969	779	162	941	10,9	2,3	13,2	54	12	34
1918	664.754	894	154	1.048	13,4	2,3	15,7	67	12	40
1919	795.903	772	182	954	9,7	2,3	12,0	48	12	31
1920	1.195.450	1.200	232	1.432	10,0	1,9	11,9	50	10	31
1921	1.158.684	1.139	186	1.325	9,8	1,6	11,4	49	8	29
1922	1.166.797	1.094	193	1.287	9,4	1,7	11,1	47	9	28
1923	1.144.983	1.170	183	1.353	10,2	1,6	11,8	51	8	30
1924 (b)	1.159.435	1.361	269	1.650	11,7	2,5	14,2	58	13	36
1925 (b)	1.144.242	1.133	203	1.336	9,9	1,8	11,7	49	10	30
1926 (b)	1.125.445	922	149	1.071	8,2	1,3	9,5	41	7	24
1927 (b)	1.121.832	995	135	1.130	8,9	1,2	10,1	44	6	26

(a) Nel numero dei parti sono compresi anche quelli di partoriti morti.

(b) I dati per gli anni dal 1924 in poi riguardano il Regno negli attuali confini.

Nel prospetto precedente, fatta uguale a 100 la mortalità delle donne per il complesso delle *infezioni puerperali*, durante il triennio 1887-89, si osserva che essa dimostra una progressiva diminuzione dal 1887 al 1915, essendo il numero indice, in tale periodo, disceso da 100 a 24. Nel periodo successivo, il numero indice risale alquanto, raggiungendo il massimo di 40 nel 1918, il che, probabilmente, può essere messo in relazione con la *pandemia influenzale*, essendosi, in detto anno, riscontrato un aumento di mortalità per quasi tutte le cause di morte.

Negli anni successivi al 1918, eccettuato il 1924, il numero indice ha oscillato fra un massimo di 31 negli anni 1919 e 1920 ed un minimo di 24 nel 1926.

Anche per le *infezioni puerperali*, diamo i tre prospetti seguenti, nei quali sono riportati i quozienti di mortalità, con i relativi numeri indici, per *infezioni puerperali*, ottenuti riferendo il numero delle donne morte a 10.000 parti.

La mortalità, nel Regno, per il complesso delle *infezioni puerperali* (prospetto XXX) appare, attraverso l'esame dei numeri indici, diminuita sensibilmente nel triennio 1910-1912 e aumentata nel triennio 1920-1922 e nel quadriennio 1924-27, pur senza raggiungere il numero indice base.

Esaminando i numeri indici di ciascun compartimento per il quadriennio 1924-27, in confronto al periodo base, si nota che la mortalità per il complesso delle *infezioni puerperali* è aumentata o rimasta uguale al periodo base nei compartimenti del Piemonte, Lombardia, Toscana e Campania. Per la *febbre puerperale* si nota, per il Regno, che, dopo una diminuzione nel triennio 1910-12, si è avuto un aumento nei due periodi successivi, in cui il numero indice ha superato quello del periodo base.

Mettendo a confronto i numeri indici relativi alla mortalità per la sola *febbre puerperale* nei vari compartimenti, durante il quadriennio 1924-27, con i numeri indici del periodo base, si nota un aumento per il Piemonte, la Liguria, la Lombardia, la Toscana, le Marche, la Campania e la Basilicata.

La mortalità, invece, per *pelvi e metroperitonite puerperali* appare per il Regno in progressiva diminuzione, e confrontando i numeri indici del quadriennio 1924-27, per i singoli compartimenti, con quelli del periodo base, si nota in tutti i compartimenti una più o meno notevole diminuzione.

Nel prospetto XXXI la mortalità per le *infezioni puerperali*, in ciascun compartimento, è messa in confronto con quella media del Regno, fatta uguale a 100.

Per il complesso delle *infezioni puerperali*, i compartimenti possono suddividersi nei seguenti gruppi:

a) compartimenti in cui, in tutti e quattro i periodi considerati, la mortalità è uguale o superiore a quella del Regno: appartengono a questo gruppo il Piemonte, la Liguria, la Lombardia, l'Umbria, il Lazio, gli Abruzzi e Molise, la Basilicata, le Calabrie e la Sardegna.

b) compartimenti in cui la mortalità, in tutti e quattro i periodi considerati, è inferiore a quella del Regno. A tale gruppo appartengono il Veneto, le Marche, la Campania, le Puglie e la Sicilia.

c) compartimenti in cui, in tre dei periodi considerati, la mortalità è inferiore a quella del Regno. A tale gruppo appartiene soltanto la Toscana.

Facendo analogo raggruppamento per quanto riguarda la *febbre puerperale*, si hanno le seguenti distinzioni :

a) compartimenti in cui la mortalità è costantemente superiore a quella del Regno. A tale gruppo appartengono il Piemonte, la Liguria, la Lombardia, l'Umbria, il Lazio, gli Abruzzi e Molise, le Calabrie e la Sardegna.

b) compartimenti in cui, in tre dei periodi considerati, la mortalità è superiore a quella del Regno. A tale gruppo appartiene soltanto la Basilicata.

c) compartimenti nei quali la mortalità è, per tutti i periodi considerati, inferiore a quella del Regno. A tale gruppo appartengono il Veneto, le Marche, la Campania e le Puglie.

d) compartimenti nei quali la mortalità è inferiore a quella del Regno, per tre dei periodi considerati. A tale gruppo appartengono la Toscana e la Sicilia.

Nei riguardi della *pelvi e metroperitonite puerperali*, i compartimenti possono raggrupparsi, analogamente, in :

a) compartimenti in cui la mortalità, in tutti i periodi presi in esame, è uguale o superiore a quella del Regno. A tale gruppo appartengono la Liguria, la Lombardia e l'Emilia.

b) compartimenti in cui la mortalità è superiore a quella del Regno, per tre dei periodi considerati. A tale gruppo appartengono il Piemonte, la Campania, la Basilicata e le Calabrie.

c) compartimenti in cui la mortalità è costantemente inferiore a quella del Regno. A tale gruppo appartengono l'Umbria e la Sicilia.

d) compartimenti in cui, per tre dei periodi considerati, la mortalità è inferiore a quella del Regno. A tale gruppo appartengono la Toscana, le Marche e le Puglie.

Mortalità per febbre puerperale e per pelvi e metroperitonite puerperali (a), in ciascun compartimento e nel Regno.

PROSPETTO **XXIX.**

(Cifre proporzionali, a 10.000 parti). (b)

COMPARTIMENTI	Triennio 1900-1902 (medie annuali)			Triennio 1910-1912 (medie annuali)			Triennio 1920-1922 (medie annuali)			1924			1925			1926			1927			Quadiennio 1924-1927 (medie annuali)		
	Febbre puerperale	Pelvi e metro- peritonite puerperali	Totale	Febbre puerperale	Pelvi e metro- peritonite puerperali	Totale	Febbre puerperale	Pelvi e metro- peritonite puerperali	Totale	Febbre puerperale	Pelvi e metro- peritonite puerperali	Totale	Febbre puerperale	Pelvi e metro- peritonite puerperali	Totale	Febbre puerperale	Pelvi e metro- peritonite puerperali	Totale	Febbre puerperale	Pelvi e metro- peritonite puerperali	Totale	Febbre puerperale	Pelvi e metro- peritonite puerperali	Totale
Piemonte	9.9	3.0	12.9	10.8	3.2	14.0	11.8	1.4	13.2	18.0	4.8	22.8	13.8	1.4	15.2	9.8	2.2	12.0	11.3	2.2	13.5	13.2	2.7	15.9
Liguria	10.6	3.3	13.9	10.0	3.3	13.3	11.2	2.0	13.2	12.7	2.8	15.5	10.1	2.4	12.5	8.1	0.8	8.9	12.6	2.1	14.7	10.9	2.0	12.9
Lombardia	9.8	3.9	13.7	8.6	1.9	10.5	11.3	2.7	14.0	12.9	3.1	16.0	11.3	2.3	13.6	10.1	2.1	12.2	11.6	1.3	12.9	11.6	2.2	13.8
Venezia Tridentina	—	—	—	—	—	—	—	—	—	13.6	1.1	14.7	16.6	3.4	20.0	8.8	—	8.8	9.5	1.2	10.7	12.1	1.4	13.5
Veneto	7.0	2.3	9.3	4.8	3.1	7.9	5.6	1.6	7.2	7.9	3.1	11.0	7.3	1.4	8.7	6.3	1.1	7.4	6.2	1.1	7.3	6.9	1.7	8.6
Venezia Giulia e Zara	—	—	—	—	—	—	—	—	—	17.4	3.8	21.2	10.7	1.6	12.3	14.0	3.9	17.9	13.7	0.4	14.1	14.0	2.4	16.4
Emilia	10.5	2.9	13.4	7.2	1.8	9.0	10.8	2.0	12.8	10.9	2.4	13.3	8.8	2.3	11.1	8.5	1.1	9.6	9.3	1.3	10.6	9.4	1.8	11.2
Toscana	8.2	1.5	9.7	6.4	1.9	8.3	10.7	1.3	12.0	11.9	1.4	13.3	12.2	1.5	13.7	6.3	0.9	7.2	8.0	0.8	8.8	9.6	1.2	10.8
Marche	7.8	2.2	10.0	6.3	2.0	8.3	9.0	1.2	10.2	11.1	1.1	12.2	8.5	1.4	9.9	5.2	1.4	6.6	7.2	1.4	8.6	8.0	1.3	9.3
Umbria	10.6	1.9	12.5	13.2	1.3	14.5	13.8	1.6	15.4	16.2	1.0	17.2	5.0	1.5	6.5	10.2	1.0	11.2	10.3	0.5	10.8	10.4	1.0	11.4
Lazio	11.0	3.0	14.0	8.9	1.4	10.3	12.9	1.6	14.5	15.4	2.7	18.1	7.5	1.8	9.3	10.8	2.2	13.0	10.1	1.6	11.7	11.0	2.1	13.1
Abruzzi e Molise	10.5	2.3	12.8	9.2	2.0	11.2	11.3	1.7	13.0	13.3	1.4	14.7	10.6	2.4	13.0	9.1	1.2	10.3	8.6	1.2	9.8	10.4	1.6	12.0
Campania	7.8	2.7	10.5	6.7	2.0	8.7	8.2	2.2	10.4	10.0	3.3	13.3	10.1	1.8	11.9	6.7	0.7	7.4	8.1	1.2	9.3	8.7	1.8	10.5
Puglia	8.6	3.4	12.0	7.7	1.5	9.2	7.6	1.3	8.9	8.4	1.5	9.9	8.7	1.4	10.1	5.2	0.7	5.9	6.5	0.5	7.0	7.2	1.0	8.2
Basilicata	8.6	5.8	14.4	8.3	3.5	11.8	12.6	0.7	13.3	13.1	1.6	14.7	11.9	3.2	15.1	7.9	1.1	9.0	11.7	2.1	13.8	11.2	2.0	13.2
Calabria	12.3	3.4	15.7	12.6	1.7	14.3	11.4	2.0	13.4	14.3	2.8	17.1	13.8	2.2	16.0	11.0	2.0	13.0	9.4	2.7	12.1	12.1	2.4	14.5
Sicilia	8.0	2.0	10.0	8.5	1.4	9.9	7.9	1.2	9.1	10.1	1.8	11.9	6.8	1.2	8.0	7.1	1.0	8.1	6.5	0.5	7.0	7.6	1.1	8.7
Sardegna	11.8	4.0	15.8	13.0	1.9	14.9	15.5	1.3	16.8	14.9	1.0	15.9	14.5	0.7	15.2	13.1	1.3	14.4	11.7	0.4	12.1	13.6	0.9	14.5
REGNO) nei vecchi confini	9.2	2.8	12.1	8.2	1.8	10.0	9.7	1.7	11.4	11.6	2.5	14.1	9.8	1.8	11.6	8.1	1.3	9.4	8.8	1.2	10.0	9.6	1.7	11.3
(c)) nei nuovi confini	—	—	—	—	—	—	—	—	—	11.7	2.5	14.2	9.9	1.8	11.7	8.2	1.3	9.5	8.9	1.2	10.1	9.7	1.7	11.4

(a) Sono comprese le voci corrispondenti ai numeri 160 (febbre puerperale) e 161 (pelvi e metroperitonite puerperali) dell'Elenco nosologico adottato nel 1914.

(b) Nati vivi e partoriti morti.

(c) Veggansi le note (b) e (c) a pagina 88.

Numeri indici della mortalità per febbre puerperale e per pelvi e metroperitonite puerperali, in ciascun compartimento e nel Regno.

(Mortalità del triennio 1900-1902 in ciascun compartimento e nel Regno = a 100).

PROSPETTO **XXX.**

COMPARTIMENTI	Triennio 1900-1902 (medie annuali)			Triennio 1910-1912 (medie annuali)			Triennio 1920-1922 (medie annuali)			1924			1925			1926			1927			Quadiennio 1924-1927 (medie annuali)		
	Febbre puerperale	Pelvi e metro- peritonite puerperali	Totale	Febbre puerperale	Pelvi e metro- peritonite puerperali	Totale	Febbre puerperale	Pelvi e metro- peritonite puerperali	Totale	Febbre puerperale	Pelvi e metro- peritonite puerperali	Totale	Febbre puerperale	Pelvi e metro- peritonite puerperali	Totale	Febbre puerperale	Pelvi e metro- peritonite puerperali	Totale	Febbre puerperale	Pelvi e metro- peritonite puerperali	Totale	Febbre puerperale	Pelvi e metro- peritonite puerperali	Totale
	Piemonte	100	100	100	109	107	109	119	47	102	132	160	177	139	47	118	99	73	93	114	73	105	133	90
Liguria	100	100	100	94	100	96	106	61	95	120	85	112	95	73	90	76	24	64	119	64	106	103	61	93
Lombardia	100	100	100	88	49	77	115	69	102	132	79	117	115	59	99	106	54	91	118	33	94	118	56	101
Veneto	100	100	100	69	135	85	80	70	77	115	135	118	104	61	94	90	48	80	89	48	78	99	74	92
Emilia	100	100	100	69	62	67	103	69	96	104	83	99	84	79	83	81	38	72	89	45	79	90	62	84
Toscana	100	100	100	78	127	86	130	87	124	145	93	137	149	100	141	77	60	74	98	53	91	117	80	111
Marche	100	100	100	81	91	83	115	55	102	142	50	122	109	64	99	67	64	66	92	64	86	103	59	93
Umbria	100	100	100	125	68	116	130	84	123	153	53	138	47	79	52	96	53	90	97	26	86	98	53	91
Lazio	100	100	100	81	47	74	117	53	104	140	90	129	68	60	66	98	73	93	92	53	84	100	70	94
Abruzzi e Molise	100	100	100	88	87	88	108	74	102	127	61	115	101	104	102	87	52	80	82	52	77	99	70	94
Campania	100	100	100	86	74	83	105	81	99	128	122	127	129	67	113	86	26	70	104	44	89	112	67	100
Puglia	100	100	100	90	44	77	88	38	74	98	44	83	101	41	84	60	21	49	76	15	58	84	29	68
Basilicata	100	100	100	97	60	82	147	12	92	152	28	102	138	55	105	92	19	63	136	36	96	130	34	92
Calabria	100	100	100	102	50	91	93	59	85	116	82	109	112	65	102	89	59	83	76	79	77	98	71	92
Sicilia	100	100	100	106	70	99	99	60	91	126	90	119	85	60	80	89	50	81	81	25	70	95	55	87
Sardegna	100	100	100	88	41	77	105	28	87	101	22	82	98	15	78	89	28	74	79	9	62	92	20	75
REGNO (nei vecchi confini)	100	100	100	89	62	83	105	59	94	126	86	117	107	62	96	88	45	78	96	41	83	104	59	93

Numeri indici della mortalità per febbre puerperale e per pelvi e metropertitonite puerperali, in ciascun compartimento e nel Regno.

(Mortalità nel Regno in ciascun periodo = a 100).

PROSPETTO XXXI.

COMPARTIMENTI	Triennio 1900-1902 (medie annuali)			Triennio 1910-1912 (medie annuali)			Triennio 1920-1922 (medie annuali)				1924				1925				1926				1927				Quadrennio 1924-1927 (medie annuali)			
	Febbre puerperale	Pelvi e metro- peritonite puerperali	Totale	Febbre puerperale	Pelvi e metro- peritonite puerperali	Totale	Febbre puerperale	Pelvi e metro- peritonite puerperali	Totale	Febbre puerperale	Pelvi e metro- peritonite puerperali	Totale	Febbre puerperale	Pelvi e metro- peritonite puerperali	Totale	Febbre puerperale	Pelvi e metro- peritonite puerperali	Totale	Febbre puerperale	Pelvi e metro- peritonite puerperali	Totale	Febbre puerperale	Pelvi e metro- peritonite puerperali	Totale	Febbre puerperale	Pelvi e metro- peritonite puerperali	Totale	Febbre puerperale	Pelvi e metro- peritonite puerperali	Totale
Piemonte	108	103	107	132	178	140	122	82	116	154	192	161	139	78	130	120	169	126	127	183	134	136	159	139	136	159	139	136	159	139
Liguria	115	114	115	122	183	133	115	118	116	109	112	109	102	133	107	99	62	94	142	175	146	112	118	113	112	118	113	112	118	113
Lombardia	107	134	113	105	106	105	116	159	123	110	124	113	114	128	116	127	162	132	130	108	128	120	129	121	120	129	121	120	129	121
Venezia Tridentina	—	—	—	—	—	—	—	—	—	116	44	104	168	189	171	107	—	93	107	100	106	125	82	118	125	82	118	125	82	118
Veneto	76	79	77	59	172	79	58	94	63	68	124	77	74	78	74	77	85	78	70	92	72	71	100	75	71	100	75	71	100	75
Venezia Giulia e Zara	—	—	—	—	—	—	—	—	—	149	152	149	108	89	105	171	300	188	154	33	140	144	141	144	144	141	144	144	141	144
Emilia	114	100	111	88	100	90	111	118	112	93	96	94	89	128	95	104	85	101	104	108	105	97	106	98	104	108	105	97	106	98
Toscana	89	52	80	78	106	83	110	76	105	101	56	94	123	83	117	77	69	76	90	67	87	99	71	95	87	99	71	95	87	99
Marche	85	76	83	77	111	83	93	71	89	95	44	86	86	78	85	63	108	69	81	117	85	82	76	82	81	117	85	82	76	82
Umbria	115	66	103	161	72	145	142	94	135	138	40	121	51	83	56	124	77	118	116	42	107	107	59	100	107	107	59	100	107	100
Lazio	120	103	116	109	78	103	133	94	127	132	108	127	76	100	79	132	169	137	113	133	116	113	124	115	113	124	115	113	124	115
Abruzzi e Molise	114	79	106	112	111	112	116	100	114	114	56	104	107	133	111	111	92	108	97	100	97	107	94	105	97	100	97	107	94	105
Campania	85	93	87	82	111	87	85	129	91	85	132	94	102	100	102	82	54	78	91	100	92	90	106	92	91	100	92	90	106	92
Puglie	93	117	99	94	83	92	78	76	78	72	60	70	88	78	86	63	54	62	73	42	69	74	59	72	69	74	59	72	69	74
Basilicata	93	200	119	101	194	118	130	41	117	112	64	104	120	178	129	96	85	95	131	175	137	115	118	116	115	118	116	115	118	116
Calabria	134	117	130	154	94	143	118	118	118	122	112	120	139	122	137	134	154	137	106	225	120	125	141	127	106	225	120	125	141	127
Sicilia	87	69	83	104	78	99	81	71	80	86	72	84	69	67	68	87	77	85	73	42	69	78	65	76	73	42	69	78	65	76
Sardegna	161	159	160	159	106	149	160	76	147	127	40	112	146	39	130	160	100	152	131	33	120	140	53	127	131	33	120	140	53	127
REGNO	100	100	100	100	100	100	100	100	100	100	100	100	100	100	100	100	100	100	100	100	100	100	100	100	100	100	100	100	100	100

A complemento delle notizie già date circa la mortalità delle donne per *infezioni puerperali*, aggiungiamo che essa è stata, durante l'anno 1927, nel complesso dei Centri del Regno (2,9 su 100.000 abitanti), leggermente superiore a quella degli altri Comuni (2,7); nei singoli compartimenti, invece, si osservano sensibili differenze. Così, nella Lombardia, nel Veneto, nella Venezia Giulia e Zara, nell'Emilia, nel Lazio e nella Sardegna, la mortalità dei Centri fu sensibilmente più alta di quella degli altri Comuni, mentre nella Liguria, nella Campania, nelle Puglie, nella Basilicata e nella Sicilia, la mortalità dei Centri fu inferiore a quella degli altri Comuni.

Fra i Comuni aventi una popolazione presente superiore ai 60.000 abitanti, i massimi della mortalità per *infezioni puerperali* si ebbero, durante il 1927, in Bergamo (1,5 su 10.000 abitanti), Vicenza (0,8), Taranto (0,7), Padova (0,6), Prato (0,5) e Roma (0,5).

La frequenza delle morti per *febbre puerperale* e per *pelvi e metroperitonite puerperali* nel Regno, per il 1927, è stata maggiore negli ultimi due mesi dell'anno, con il massimo in dicembre (122), e ciò risulta anche dalle denunce di tale infezione nel complesso del Regno. Tralasciamo di osservare la frequenza mensile nei singoli compartimenti, perchè, per la maggior parte di essi, si hanno cifre troppo piccole.

Secondo lo stato civile, le 1130 donne morte, nel 1927, per le suddette infezioni, si ripartivano così: nubili 117, coniugate 991, vedove 12 e di stato civile ignoto 10.

Malattie da gravidanza, parto e puerperio. — (Sono comprese in questo raggruppamento le voci corrispondenti ai numeri dal 156 al 164 dell'Elenco nosologico).

Riferendo il numero delle donne morte per le malattie da *gravidanza, parto e puerperio*, comprese le *infezioni puerperali*, al numero dei parti semplici e multipli, avvenuti nel periodo dal 1887 al 1927, si sono ottenuti i dati del prospetto seguente:

Mortalità nel Regno delle gestanti in dipendenza del parto, durante il periodo dal 1887 al 1927

PROSPETTO **XXXII.**

ANNI	Numero dei parti semplici e multipli (a)	Numero delle donne morte per malattie da gravidanza, parto e puerperlo		Numeri indici (media del triennio 1887-89 = a 100)
		Cifre assolute	Cifre proporzionali a 10 000 parti	
1887-89 (media annua) . . .	1. 169. 631	6. 643	56,8	100
1890-92 id.	1. 138. 810	4. 079	35,8	63
1893-95 id.	1. 139. 714	3. 815	33,5	59
1896-98 id.	1. 122. 220	3. 400	30,3	53
1899-901 id.	1. 104. 015	3. 124	28,3	50
1902-04 id.	1. 108. 203	2. 853	25,7	45
1905-07 id.	1. 107. 918	3. 021	27,3	48
1908-10 id.	1. 169. 992	3. 076	26,3	46
1911-13 id.	1. 150. 594	2. 722	23,7	42
1914	1. 148. 238	2. 696	23,5	41
1915	1. 143. 279	2. 477	21,7	38
1916	908. 927	2. 351	25,9	46
1917	712. 969	2. 041	28,6	50
1918	664. 754	2. 341	35,2	62
1919	795. 903	2. 253	28,3	50
1920	1. 195. 450	3. 264	27,3	48
1921	1. 158. 684	2. 887	24,9	44
1922	1. 166. 797	2. 810	24,1	42
1923	1. 144. 983	2. 979	26,0	46
1921-23 (media annua) . . .	1. 156. 821	2. 892	25,0	44
1924 (b)	1. 159. 435	3. 632	31,3	55
1925 (b)	1. 144. 242	3. 111	27,2	48
1926 (b)	1. 125. 445	2. 795	24,8	44
1924-26 (media annua) (b) . .	1. 143. 041	3. 179	27,8	49
1927 (b)	1. 121. 832	2. 893	25,8	45

Nel prospetto precedente, fatta uguale a 100 la mortalità delle *gestanti* nel triennio 1887-89, si osserva che essa dimostra una progressiva diminuzione dal 1887 al 1915, essendo il numero indice, in tale periodo, disceso da 100 a 38. Nel periodo successivo, il numero indice risale alquanto, raggiungendo il massimo di 62 nel 1918, il che, probabilmente, può essere messo in relazione con la *pandemia influenzale*, essendosi, in detto anno, riscontrato un aumento di mortalità per quasi tutte le cause di morte.

Negli anni successivi al 1918, eccettuato il 1924, il numero indice ha oscillato fra un massimo di 50 nel 1919 ad un minimo di 42 nel 1922.

(a) Nel numero dei parti sono compresi anche quelli di partoriti morti.

(b) I dati per gli anni dal 1924 in poi riguardano il Regno negli attuali confini.

In analogia a quanto è stato fatto per le altre cause di morte, anche per la mortalità delle *gestanti* sono dati i tre prospetti seguenti, nei quali sono riportati i quozienti di mortalità, con i relativi numeri indici, delle *gestanti*, in ciascun compartimento e nel Regno.

Mortalità delle *gestanti* (a) in dipendenza del parto, in ciascun compartimento e nel Regno.

(Cifre proporzionali a 10.000 parti) (b)

PROSPETTO **XXXIII.**

COMPARTIMENTI	Trienni			Anni				Quadriennio
	1900-02	1910-12	1920-22	1924	1925	1926	1927	1924-27
	Medie annuali							Media annuale
Piemonte	30.2	29.7	27.1	41.2	30.7	30.3	30.7	33.2
Liguria	28.2	27.4	25.0	32.8	29.4	27.2	33.5	30.7
Lombardia	26.8	23.6	28.6	31.8	27.3	25.0	27.0	27.8
Venezia Tridentina	—	—	—	33.3	45.8	28.2	35.6	35.7
Veneto	22.0	17.9	18.3	27.2	24.0	21.8	19.1	23.0
Venezia Giulia e Zara	—	—	—	33.2	32.0	30.7	29.9	31.5
Emilia	29.3	22.9	26.8	29.3	25.0	23.7	27.3	26.3
Toscana	21.7	21.4	25.4	31.5	26.2	21.7	25.3	26.2
Marche	23.1	21.7	23.4	27.5	24.7	22.8	27.0	25.5
Umbria	28.6	29.3	29.6	37.9	23.9	30.2	30.5	30.6
Lazio	26.9	22.6	28.0	40.1	30.5	26.9	30.4	32.0
Abruzzi e Molise	30.1	30.4	32.4	32.2	32.3	31.4	26.2	30.5
Campania	22.8	22.1	24.7	31.2	28.4	27.3	23.8	27.7
Puglie	22.8	21.0	21.0	25.6	24.4	19.0	20.3	22.3
Basilicata	31.8	24.7	32.4	37.1	35.6	24.8	30.2	31.9
Calabrie	31.5	29.8	29.6	35.8	30.7	28.7	31.0	31.6
Sicilia	21.1	19.3	22.5	26.2	19.7	19.8	21.9	21.9
Sardegna	44.9	37.3	35.4	39.4	37.8	32.3	32.2	35.4
REGNO } vecchi confini.	25.9	23.4	25.4	31.3	26.8	24.7	25.5	27.1
(c) } attuali confini.	—	—	—	31.3	27.2	24.8	25.8	27.3

(a) Sono comprese le voci corrispondenti ai numeri dal 156 al 164 dell'Elenco nosologico adottato nel 1924.

(b) Nati vivi e partoriti morti.

(c) Veggansi le note (b) e (c) a pagina *88.

**Numeri indici della mortalità delle gestanti in dipendenza del parto
in ciascun compartimento e nel Regno.**

(Mortalità del triennio 1900-1902 in ciascun compartimento e nel Regno = a 100).

PROSPETTO **XXXIV.**

COMPARTIMENTI	Trienni			Anni				Quadriennio
	1900-02	1910-12	1920-22	1924	1925	1926	1927	1924-27
	Medie annuali							Media annuale
Piemonte	100	98	90	136	102	100	102	110
Liguria	100	97	89	116	104	96	119	109
Lombardia	100	88	107	119	102	95	101	104
Veneto	100	81	83	124	109	99	87	105
Emilia	100	78	91	100	85	81	93	90
Toscana	100	99	117	135	121	100	117	121
Marche	100	94	101	119	107	99	117	110
Umbria	100	102	103	133	84	106	107	107
Lazio	100	81	104	149	113	100	113	119
Abruzzi e Molise	100	101	108	107	107	104	87	101
Campania	100	97	108	137	125	120	104	121
Puglie	100	92	92	112	107	83	80	98
Basilicata	100	78	103	117	112	78	95	100
Calabria	100	95	94	114	97	91	98	100
Sicilia	100	91	107	123	93	91	104	104
Sardegna	100	83	79	88	84	72	72	79
REGNO (nei vecchi confini)	100	90	98	121	103	95	98	105

**Numeri indici della mortalità delle gestanti in dipendenza del parto
in ciascun compartimento e nel Regno.**

(Mortalità nel Regno in ciascun periodo = a 100).

PROSPETTO **XXXV.**

COMPARTIMENTI	Trienni			Anni				Quadriennio
	1900-02	1910-12	1920-22	1924	1925	1926	1927	1924-27
	Medie annuali							Media annuale
Piemonte	117	127	107	132	113	122	119	122
Liguria	109	127	98	105	108	110	130	112
Lombardia	103	101	113	102	100	101	105	102
Venezia Tridentina	—	—	—	106	168	114	138	131
Veneto	85	76	72	87	88	88	74	84
Venezia Giulia e Zara	—	—	—	106	118	124	116	115
Emilia	113	98	106	94	92	96	106	96
Toscana	84	91	100	101	96	87	98	96
Marche	89	93	92	88	91	92	105	93
Umbria	110	125	117	121	88	122	118	122
Lazio	104	97	110	128	112	108	118	117
Abruzzi e Molise	116	130	128	103	119	127	102	112
Campania	88	94	97	100	104	110	92	101
Puglie	88	90	83	82	90	77	79	82
Basilicata	123	106	128	119	131	100	117	117
Calabria	122	127	117	114	113	116	120	116
Sicilia	81	82	89	84	72	80	85	80
Sardegna	173	159	139	126	139	130	125	130
REGNO	100	100	100	100	100	100	100	100

Dal prospetto XXXIV, la mortalità delle *gestanti*, nel Regno, appare diminuita nel triennio 1910-912 (90) e pur essendo, nel triennio 1920-922, diminuita (98), a confronto del periodo base, si nota già l'accento ad un rialzo, che diviene più evidente nel quadriennio 1924-927, in cui il numero indice (105) è superiore al periodo base.

Passando ad esaminare la mortalità nel tempo, nei singoli compartimenti, si nota che solo per 3 compartimenti (Emilia, Puglie e Sardegna), la mortalità nel quadriennio 1924-927 è inferiore a quella del periodo base.

Per gli altri compartimenti, il numero indice del quadriennio ora detto, è superiore a quello del periodo base, e un accenno al rialzo, come per il Regno, si nota anche per i singoli compartimenti a cominciare dal triennio 1920-922. Infatti, in tale triennio, il numero indice è superiore a quello del periodo base, per i seguenti compartimenti: Lombardia, Toscana, Marche, Umbria, Lazio, Abruzzi e Molise, Campania, Basilicata e Sicilia.

E' da notare che, per l'Umbria, la mortalità è andata sempre progressivamente aumentando.

Nel prospetto XXXV, fatta uguale a 100 la mortalità delle *gestanti* del Regno nei singoli periodi esaminati, i compartimenti si possono raggruppare come segue:

a) compartimenti, in cui il numero indice è stato sempre superiore a quello del Regno. In questo gruppo rientrano il Piemonte, la Lombardia, l'Umbria, gli Abruzzi e Molise, la Basilicata, le Calabrie e la Sardegna;

b) compartimenti, in cui il numero indice è stato, per tre dei periodi considerati, superiore a quello del Regno. A questo gruppo appartengono la Liguria ed il Lazio;

c) compartimenti, in cui il numero indice è stato sempre inferiore a quello del Regno. A questo gruppo appartengono il Veneto, le Marche, le Puglie e la Sicilia;

d) compartimenti, in cui il numero indice è stato, per tre dei suddetti periodi, inferiore a quello del Regno. A tale gruppo appartengono la Toscana e la Campania.

Infine, analogamente a quanto è stato fatto per le altre cause di morte, diamo i seguenti cenni sulla mortalità delle *gestanti*.

Essa, nel 1927, è stata, nel complesso dei Centri del Regno (7,4 su 100.000 abitanti), superiore a quella degli altri Comuni (6,8), e, ad eccezione della Liguria, delle Marche, dell'Umbria, della Campania, delle Puglie, delle Calabrie e della Sicilia, ciò si è verificato in tutti gli altri compartimenti.

Fra i Comuni aventi una popolazione superiore ai 60.000 abitanti, i massimi della mortalità delle *gestanti* si ebbero in Bergamo (2,8 su 10.000 abitanti), Brescia (1,4), Padova (1,3), Verona (1,3) e Vicenza (1,3).

La frequenza di dette morti nel Regno, nel 1927, è stata maggiore in dicembre (276), in gennaio (268) e in novembre (266); nell'anno precedente, tale frequenza si verificò in gennaio (282), marzo (267) e dicembre (262).

Tralasciamo di osservare la frequenza nei singoli compartimenti, perchè, per la maggior parte di essi, si hanno cifre troppo piccole.

Secondo lo stato civile, le 2893 donne morte, nel 1927, per malattia da *gravidanza, parto e puerperio*, si ripartivano così: nubili 205, coniugate 2625, vedove 43 e di stato civile ignoto 20.

Asfissia e apoplessia nel parto (N. 1 dell'Elenco nosologico).

Riferendo il numero dei bambini morti per *asfissia e apoplessia nel parto*, al numero dei parti semplici e multipli avvenuti nel periodo dal 1887 al 1927, si ottengono i dati del seguente prospetto.

Mortalità nel Regno dei neonati in dipendenza del parto durante il periodo dal 1887 al 1927.

PROSPETTO **XXXVI.**

A N N I	Numero dei bambini morti per asfissia e apoplessia nel parto		Numeri indici (media del triennio 1887-89 = a 100)
	Cifre assolute	Cifre proporzionali a 10.000 parti	
1887-89 (media annua)	3220	27,5	100
1890-92	2160	19,0	69
1893-95	1986	17,4	63
1896-98	1105	9,8	36
1899-901	962	8,7	32
1902-04	785	7,1	26
1905-07	815	7,4	27
1908-10	789	6,7	24
1911-13	694	6,0	22
1914.	717	6,2	23
1915.	661	5,8	21
1916.	496	5,5	20
1917.	393	5,5	20
1918.	368	5,5	20
1919.	443	5,6	20
1920.	439	3,7	13
1921.	646	5,6	20
1922.	571	4,9	18
1923.	496	4,3	16
1921-1923 (media annua)	571	4,9	18
1924 (a)	819	7,1	26
1925 (a)	930	8,1	29
1926 (a)	734	6,5	24
1924-1926 (media annua) (a)	828	7,2	26
1927 (a)	1235	11,0	40

(a) I dati per gli anni dal 1924 al 1927 riguardano il Regno negli attuali confini.

Nel prospetto precedente, fatta uguale a 100 la mortalità dei bambini per *asfissia e apoplessia nel parto*, durante il triennio 1887-89, si osserva che essa è diminuita dal 1887 al 1927, nel quale anno il numero indice discese a 40. I minimi di tale mortalità si osservano negli anni 1920, 1922 e 1923, nei quali il numero indice discese, rispettivamente, a 13, 18 e 16.

Malattie fetali e vizi congeniti. (Sono comprese in questo raggruppamento le voci dell'Elenco nosologico dal n. 1 al 5).

I morti per tali malattie sono in diminuzione: da 216 per ogni milione di abitanti, nella media del triennio 1887-89, da 144 nel triennio 1890-92 e da 134 nel triennio 1893-95, discesero a un minimo di 37 nel 1918; negli anni seguenti risalirono fino a 90 nel 1924, discesero nuovamente nel 1925 e 1926, dando un quoziente di 84 e 73, rispettivamente, per ogni milione di abitanti, e risalirono al quoziente di 88 nel 1927.

La diminuzione appare anche se si paragona il numero dei morti nel primo anno di vita per tali cause a quello dei nati vivi; però questo raffronto non può farsi per tutto il periodo d'osservazione qui considerato, perchè, per alcuni anni, non si conosce la classificazione dei decessi per età; pur tuttavia dall'esame degli anni, per i quali è data detta classificazione, risultano i seguenti rapporti: nel triennio 1887-89 si ebbero 5,47 bambini morti nel primo anno di vita per malattie *fetali e vizi congeniti* su 1000 nati vivi, contro 2,69 nel triennio 1925-27, con dei minimi negli anni 1919 e 1920 (1,60 e 1,57 su 1000 nati vivi, rispettivamente).

I compartimenti in cui la mortalità per *malattie fetali e vizi congeniti* raggiunse il massimo furono, nel 1927, la Venezia Tridentina (21,4 su 100.000 abitanti), la Sardegna (10,5), gli Abruzzi (10,4) e la Campania (10,2).

La detta mortalità è stata, nel complesso dei Centri del Regno (7,1 su 100.000 abitanti), inferiore a quella degli altri Comuni (9,6), e, ad eccezione del Piemonte, della Liguria, del Veneto e delle Calabrie, ciò si verifica in tutti gli altri compartimenti.

Fra i Comuni aventi una popolazione presente superiore ai 60.000 abitanti, i massimi della mortalità per *malattie fetali e vizi congeniti* si osservano in Bergamo (2,1 su 10.000 abitanti), Venezia (1,7), Ferrara (1,4), Padova (1,3), Brescia (1,3), Modena (1,3) e Cagliari (1,2).

Le morti per *malattie fetali e vizi congeniti* sono più numerose nei maschi in confronto delle femmine (maschi 120 e 121 per 100 femmine, rispettivamente, negli anni 1926 e 1927).

Sembra che le stagioni non abbiano nessuna influenza sulla mortalità per *malattie fetali e vizi congeniti*: nel Regno, si osservano i massimi in febbraio (347), marzo (340) e dicembre (311) dell'anno 1927, e in gennaio (287), marzo (274) e dicembre (273) dell'anno 1926, ma nei singoli compartimenti la frequenza è irregolare.

Nel 1927, la mortalità per *malattie fetali e vizi congeniti* dei bambini nel primo anno di vita è stata maggiore negli illegittimi ed esposti (41,1 su 10.000 nati vivi) in confronto dei legittimi (29,5), analogamente a quanto si osservò nel 1926, però in proporzioni meno accentuate (negli illegittimi 27,3 su 10.000 nati vivi, nei legittimi 23,9).

Debolezza congenita, immaturità e malattie speciali dei neonati.

(Sono comprese in questo raggruppamento le voci dell'Elenco nosologico dal n. 6 al 9).

Anche per questo gruppo di malattie diamo, analogamente a quanto è stato fatto per le altre cause di morte, i tre seguenti prospetti, nei quali sono riportati i quozienti di mortalità, con i relativi numeri indici, per le suddette malattie, in ciascun compartimento e nel Regno.

Le morti per tali cause avvengono tutte nei bambini nel primo anno di età, e quindi è bene riferirle, anzichè alla popolazione, al numero dei nati vivi, come appunto si è fatto nei tre prospetti seguenti.

Mortalità per debolezza congenita, immaturità e malattie speciali dei neonati (a) in ciascun compartimento e nel Regno.

(Cifre proporzioni di a 1000 nati vivi)

PROSPETTO XXXVII.

COMPARTIMENTI	Trienni			Anni				Quadriennio
	1900-02	1910-12	1920-22	1924	1925	1926	1927	1924-27
	Medie annuali							Media annuale
Piemonte	47.4	30.6	22.8	27.0	22.4	25.7	22.6	22.9
Liguria	38.8	27.2	19.3	21.5	19.1	19.3	20.1	20.0
Lombardia	53.4	37.3	28.2	28.3	29.0	33.2	28.8	29.8
Venezia Tridentina . .	—	—	—	36.8	32.3	36.7	30.9	34.2
Veneto	58.8	42.3	30.6	35.0	31.7	33.2	28.6	32.1
Venezia Giulia e Zara .	—	—	—	50.3	47.2	52.0	48.2	49.4
Emilia	77.8	53.0	38.5	38.8	36.3	38.0	31.9	37.0
Toscana	54.8	39.1	27.4	26.2	24.4	27.8	26.3	26.2
Marche	68.1	45.2	35.1	35.2	33.6	32.6	30.8	33.1
Umbria	67.1	45.4	33.7	33.3	33.7	30.1	30.6	31.9
Lazio	41.2	34.2	21.3	22.5	22.3	24.7	23.0	23.1
Abruzzi e Molise	47.9	30.4	31.6	33.0	33.5	32.4	32.0	32.7
Campania	28.4	22.0	20.3	22.0	22.0	21.8	20.3	21.5
Puglie	37.4	33.2	31.9	35.8	36.3	34.6	31.5	34.6
Basilicata	44.3	31.9	29.1	29.0	30.0	31.7	29.8	30.1
Calabrie	32.4	27.2	22.2	21.9	24.0	23.2	22.2	22.8
Sicilia	42.4	36.5	30.9	33.4	32.0	30.0	29.6	31.3
Sardegna	42.0	32.9	27.7	29.3	29.3	32.5	31.4	30.6
REGNO { vecchi confini .	49.0	36.3	23.4	29.7	29.0	29.9	27.6	29.1
(b) { attuali confini .	—	—	—	30.1	29.4	30.4	28.0	29.5

(a) Sono comprese le voci corrispondenti ai numeri dal 6 al 9 dell'Elenco nosologico adottato nel 1924.

(b) Veggansi le note (b) e (c) a pagina *88.

Dal prospetto XXXVIII si scorge che la mortalità per *debolezza congenita, immaturità e malattie speciali dei neonati* ha subito, nel Regno, una notevole diminuzione dal triennio 1900-1902 al quadriennio 1924-927, poichè, fatta uguale a 100 la mortalità del triennio ora detto, il numero indice, per il quadriennio 1924-927, risulta di 59: questo però non è il più basso dei periodi in esame, perchè nel triennio 1920-22 esso è sceso a 58.

In tutti i compartimenti si è avuta una diminuzione più o meno notevole della mortalità per questo gruppo di cause di morte. Secondo i numeri indici del quadriennio 1924-927, i compartimenti possono raggrupparsi come segue:

a) compartimenti in cui il numero indice è sceso fino a 59 o meno; a tale gruppo appartengono il Piemonte, la Liguria, la Lombardia, il Veneto, l'Emilia, la Toscana, le Marche, l'Umbria e il Lazio. Il numero indice più basso (48) è stato raggiunto da 4 compartimenti (Piemonte, Emilia, Toscana e Umbria);

b) compartimenti in cui il numero indice è sceso entro i limiti da 60 a 79. Tali compartimenti sono gli Abruzzi e Molise, la Campania, la Basilicata, le Calabrie, la Sicilia e la Sardegna;

c) compartimenti in cui il numero indice non è sceso al disotto di 80. A questo gruppo appartiene un solo compartimento: le Puglie.

Si nota quindi, nel tempo, una diminuzione più notevole della mortalità nei compartimenti dell'Italia settentrionale e dell'Italia centrale, a confronto di quella dei compartimenti dell'Italia meridionale e insulare.

Esaminando l'altezza della mortalità, nei singoli compartimenti, a confronto della mortalità media del Regno in ciascuno dei periodi indicati, possiamo distinguere i compartimenti nei quattro gruppi seguenti:

a) compartimenti in cui la mortalità è stata costantemente superiore a quella del Regno. A tale gruppo appartengono il Veneto, l'Emilia, le Marche e l'Umbria;

b) compartimenti in cui la mortalità è stata inferiore o uguale a quella del Regno, soltanto per un periodo sui quattro presi in esame. A tale gruppo appartengono la Lombardia, gli Abruzzi e Molise e la Sicilia;

c) compartimenti in cui la mortalità, in tutti e quattro i periodi presi in esame, è stata costantemente inferiore a quella del Regno. A tale gruppo appartengono il Piemonte, la Liguria, il Lazio, la Campania e le Calabrie;

d) compartimenti in cui, solo in un periodo, la mortalità è stata superiore a quella media del Regno. A tale gruppo appartiene soltanto la Sardegna.

A complemento di questi cenni, aggiungiamo che la mortalità per questo gruppo di cause di morte, nel 1927, è stata, nel complesso dei Centri del Regno (26,53 su 1000 nati vivi), inferiore a quella degli altri Comuni (28,73), e, ad eccezione del Piemonte, della Liguria, del Veneto, delle Puglie, della Basilicata e delle Calabrie, ciò si è verificato in tutti gli altri compartimenti.

Fra i Comuni aventi una popolazione presente superiore ai 60.000 abitanti, i massimi della mortalità per le suddette cause, nel 1927, si ebbero in Ferrara con 48,83 su 1000 nati vivi, in Foggia (45,50), in Taranto (39,26), in Brescia (37,90), in Bergamo (37,54), in Modena (37,04), in Trieste (36,98) e in Marsala (36,55). I minimi si osservarono in Spezia (12,20), in Alessandria (13,29), in Firenze (13,62), in Napoli (16,20), in Roma (17,13), in Pisa (18,34), in Caltanissetta (19,68) e in Ravenna (19,75).

Le morti per *debolezza congenita, immaturità e malattie speciali dei neonati* sono alquanto più numerose nei bambini a confronto delle bambine (maschi 118 e 116 su 100 femmine, rispettivamente, nel 1926 e 1927).

La maggiore frequenza di dette morti nel Regno, per il 1927, s'inizia nel dicembre (2923) e raggiunge i massimi in febbraio (3685), in gennaio (3534) e in marzo (3070); con andamento simile a quello dell'anno precedente. Un comportamento quasi analogo si ha nei singoli compartimenti.

Nel 1927, la mortalità dei bambini illegittimi ed esposti per le suddette cause (541,9 su 10.000 nati vivi) è più che doppia di quella dei legittimi (266,2), e ciò si verificò anche nel 1926.

Enteriti nei bambini morti in età al disotto di 2 anni (n. 134a dell'Elenco nosologico).

Dal 1924, le morti per *enteriti*, nei bambini al disotto di 2 anni di vita, sono state tenute distinte, per tutte le classificazioni, da quelle avvenute, per la stessa causa, in individui da 2 anni in su (n. 134b dell'Elenco nosologico); mentre per gli anni antecedenti venivano classificate in una sola voce.

Nel quadriennio 1924-27 si nota, nel Regno, nella mortalità per *enteriti* nei bambini al disotto di 2 anni di vita, un aumento: essa fu di 1579 per ogni milione di abitanti nel 1924, di 1587 nel 1925, di 1683 nel 1926 e di 1633 nel 1927, con diminuzione rispetto all'anno precedente.

Forti differenze si osservano, in detta mortalità, fra i singoli compartimenti: nel 1927, dai massimi di 370,5 per ogni 100.000 abitanti nella Basilicata, di 279,7 nelle Puglie, di 235,3 negli Abruzzi, di 229,0 nella Sicilia, di 216,2 nella Lombardia, di 210,8 nelle Calabrie, di 202,1 nella Campania, si scende a cifre minime di 56,5 nella Liguria, e cioè a meno di 1/6 della mortalità osservata nella Basilicata, di 73,1 nella Toscana, di 73,8 nel Piemonte e di 77,4 nell'Emilia. E poichè, senza dubbio, l'origine delle *enteriti* è legata, per la massima parte, a disordini alimentari, bisognerebbe concludere che nell'Italia meridionale l'alimentazione dei bambini sia meno curata che nell'Italia settentrionale e centrale.

La mortalità per *enteriti* nei bambini al disotto di 2 anni di vita è stata, nel complesso dei Centri del Regno (146,0 su 100.000 abitanti), notevolmente inferiore a quella degli altri Comuni (169,7), forse in dipendenza della maggiore facilità con la quale, fra le popolazioni rurali, i bambini possono essere sottoposti ad una alimentazione incongrua. Nei compartimenti, fatta eccezione per le Calabrie e la Sicilia, si verifica un andamento analogo a quello del Regno.

Fra i Comuni aventi una popolazione presente superiore ai 60.000 abitanti, i massimi della suddetta mortalità si ebbero in Bari (41,0 su 10.000 abitanti), in Catania (32,9), in Bergamo (29,6), in Foggia (27,2), in Taranto (19,4), in Messina (17,0) e in Trapani (16,9). I minimi si osservarono in Firenze (2,0), Bologna (2,5), Alessandria (4,1), Prato (4,1), Lucca (4,2), Genova (4,7), Ravenna (4,8) e Marsala (4,9).

Le morti per *enteriti* nei bambini al disotto di 2 anni di vita sono più numerose nei maschi in confronto delle femmine (maschi 107 per 100 femmine, tanto nel 1927, quanto nell'anno precedente).

La maggiore frequenza delle dette morti nel Regno, per il 1927, s'inizia nel mese di giugno (9434), raggiunge i massimi nei mesi di luglio (14713) e agosto (12205); in settembre (6690) incomincia a discendere, confermandosi quanto era già noto sulla maggiore frequenza delle malattie del tubo digerente nei mesi estivi. Nel 1926 il comportamento fu analogo, ma la discesa cominciò in ottobre. Un andamento poco differente si osserva nei singoli compartimenti.

Nel 1927, la mortalità dei bambini per *enteriti* nel primo anno di vita, è stata assai più grande fra gli illegittimi ed esposti (707,8 su 10.000 nati vivi) che fra i legittimi (445,9) ed anche nel 1926 essa fu maggiore fra gli illegittimi ed esposti (591,5) che fra i legittimi (447,4).

Eclampsia infantile (n. 98 dell'Elenco nosologico). — Sono diminuite le dichiarazioni di morte per *eclampsia infantile*: da 794 per un milione di abitanti, quale media del triennio 1887-89, a 407 nel triennio anteguerra 1912-1914, a 402 nel periodo bellico, e, con diminuzione ancora più accentuata, a 294 nella media del periodo 1919-27.

Poichè spesso, con la voce *eclampsia* viene indicato l'episodio finale della malattia, è da ritenere che, almeno in parte, la diminuzione della mortalità sia dovuta ad una più esatta specificazione della malattia prima, e della quale lo stato eclampico ha rappresentato l'accidente terminale.

E' da notare, inoltre, che dal 1924 furono tenute distinte dalle malattie delle *ghiandole tiroidi, paratiroidi e del timo*, quelle delle *ghiandole paratiroidi* delle quali, in massima parte, lo stato spasmofilico è l'espressione. Ed è perciò che di esse se ne fa cenno dopo le morti per *eclampsia infantile*.

Forti differenze si osservano nella mortalità per *eclampsia infantile* fra i singoli compartimenti: nel 1927, dai massimi di 57,8, per ogni 100.000 abitanti, nella Campania, di 52,8 nelle Puglie, di 51,7 nella Basilicata, di 46,4 nelle Calabrie e di 37,3 negli Abruzzi, si scende a cifre minime di 5,5 nel Piemonte, di 7,1 nella Liguria, di 7,7 nella Sardegna, di 8,6 nella Lombardia, di 8,9 nella Toscana, di 9,9 nell'Emilia e di 10,4 nel Veneto.

Detta mortalità, nel 1927, è stata, nel complesso dei Centri del Regno (21,2 su 100.000 abitanti), leggermente inferiore a quella degli altri Comuni (22,0); nei singoli compartimenti, invece, si osservano sensibili differenze. Così, nel Piemonte, nella Liguria, nella Lombardia, nella Venezia Tridentina, nel Veneto, nella Venezia Giulia e Zara, nella Toscana, nelle Marche, nell'Umbria, nel Lazio e nella Sardegna, la mortalità dei Centri è stata sensibilmente inferiore a quella degli altri Comuni; mentre il fatto opposto si è verificato negli Abruzzi, nelle Puglie e nelle Calabrie. I rimanenti compartimenti presentano una leggiera differenza nella mortalità dei due gruppi di Comuni qui considerati.

Fra i Comuni aventi una popolazione presente superiore ai 60.000 abitanti, i massimi della mortalità per *eclampsia infantile* si ebbero in Foggia (7,4 su 10.000 abitanti), Napoli (4,9), Bari (4,2) e Messina (3,9). I minimi in Torino, Padova, Verona, Alessandria, Pisa e Cagliari, nei quali Comuni il quoziente di mortalità fu di 0,1 per ogni 10.000 abitanti. Nel Comune di Prato non si verificò alcuna morte per *eclampsia infantile*, durante l'anno 1927.

Queste morti sono più numerose nei maschi a confronto delle femmine (maschi 116 e 115 per 100 femmine, rispettivamente, nel 1926 e 1927).

-Sembra che la stagione invernale abbia una certa influenza sulla mortalità per *eclampsia infantile*, almeno da quanto appare dalle cifre del Regno, le quali presentano, nel 1927, i massimi in febbraio (1022), marzo (995) e gennaio (913), e tale andamento è analogo a quello dell'anno precedente; però, non tutti i compartimenti mostrano questa caratteristica.

Nel 1927, la mortalità dei bambini nel primo anno di vita per *eclampsia infantile* è stata sensibilmente inferiore fra i legittimi (56,3 su 10.000 nati vivi) in confronto degli illegittimi ed esposti (80,7), mentre nell'anno 1926, la mortalità dei legittimi (64,7) fu leggermente superiore a quella degli illegittimi ed esposti (63,8).

Malattie delle ghiandole paratiroidi (11. 67 dell'Elenco nosologico).

Nel nuovo Elenco nosologico, adottato nel 1924, le morti per *malattie delle ghiandole paratiroidi* sono state tenute distinte, per tutte le classificazioni, da quelle avvenute per *malattie della tiroide e del timo*, alle quali venivano unite prima del 1924.

Poche sono le morti per dette malattie: nel Regno se ne ebbero, in cifre assolute, 193 nel 1924 (maschi 121 e femmine 72); 288 nel 1925 (maschi 176 e femmine 112), 314 nel 1926 (maschi 165 e femmine 149) e 229 nel 1927 (maschi 130 e femmine 99).

Nei singoli compartimenti, le proporzioni più alte sono date, nel 1927, dalla Venezia Giulia e Zara (2,3 su 100.000 abitanti), dalla Venezia Tridentina (1,5), dalla Basilicata (1,2) e dal Veneto (1,1).

La mortalità per *malattie delle ghiandole paratiroidi*, nel 1927, è stata, nel complesso dei Centri del Regno (0,4 su 100.000 abitanti), inferiore a quella degli altri Comuni (0,7), e, fatta eccezione per la Lombardia, il Veneto e la Campania, ciò si è verificato per gli altri compartimenti, fra i quali la Venezia Tridentina, l'Umbria, gli Abruzzi, la Basilicata, le Calabrie e la Sardegna non hanno dato nei Centri alcun caso di morte per *malattie delle ghiandole paratiroidi*. Nell'Emilia, la mortalità è avvenuta con la stessa frequenza nelle due categorie di Comuni.

Fra i Comuni aventi una popolazione presente superiore ai 60.000 abitanti, rari sono i casi di morte per dette malattie, anzi, nella maggior parte di essi, non si verificò alcun caso di morte, durante l'anno 1927.

Sembra che la stagione invernale abbia una certa influenza su queste morti, poichè la maggior frequenza di esse, nel Regno, si è verificata, tanto nel 1926 quanto nel 1927, nei mesi di gennaio, febbraio e marzo.

Nel 1927, la mortalità dei bambini nel primo anno di vita è stata maggiore negli illegittimi ed esposti (2,5 su 10.000 nati vivi) in confronto dei legittimi (1,5), con comportamento analogo a quello dell'anno precedente.

Malattie del cuore e del pericardio. (Sono compresi in questo gruppo di malattie i numeri 117a, 117b e 118 dell'Elenco nosologico).

In analogia a quanto è stato fatto per le altre cause di morte, anche per le malattie del *cuore e del pericardio* sono dati i tre prospetti seguenti, nei quali sono riportati i quozienti di mortalità ed i relativi numeri indici per le suddette malattie, in ciascun compartimento e nel Regno.

Mortalità per malattie del cuore e del pericardio (a) in ciascun compartimento e nel Regno.

(Cifre proporzionali a 100.000 abitanti).

PROSPETTO XL.

COMPARTIMENTI	Trienni			Anni				Quadriennio
	1900-02	1910-12	1920-22	1924	1925	1926	1927	1924-27
	Medie annuali							Media annuale
Piemonte	213.0	239.0	235.7	194.0	201.4	219.7	215.0	207.5
Liguria	183.6	197.0	201.4	158.7	164.5	191.6	200.8	178.9
Lombardia	198.7	207.3	199.5	154.2	168.1	191.3	179.4	173.3
Venezia Tridentina . . .	—	—	—	167.8	171.9	221.8	210.0	192.9
Veneto	158.9	168.0	158.4	104.3	110.4	141.1	142.1	126.0
Venezia Giulia e Zara . .	—	—	—	74.4	83.5	97.5	102.7	89.5
Emilia	166.6	168.4	161.9	125.7	133.4	160.5	144.6	141.1
Toscana	183.4	159.2	166.5	125.2	124.4	149.3	145.4	136.1
Marche	191.5	196.0	193.9	140.3	133.0	162.4	144.9	145.2
Umbria	179.7	189.1	186.2	138.3	136.0	168.0	155.5	149.5
Lazio	149.7	155.1	148.7	111.1	118.8	138.3	139.5	126.9
Abruzzi e Molise	176.1	193.3	194.5	161.7	163.5	176.1	178.0	169.8
Campania	213.8	211.0	195.2	154.4	156.1	169.1	163.3	160.7
Puglie	141.6	159.1	153.1	118.9	129.3	137.9	143.1	132.3
Basilicata	184.6	195.2	206.2	153.8	166.7	180.0	178.1	169.7
Calabrie	148.9	162.7	178.8	125.9	130.3	146.6	156.1	139.7
Sicilia	109.4	142.5	145.5	90.8	96.9	113.5	122.9	106.0
Sardegna	99.4	132.6	122.7	84.7	97.1	99.4	119.3	100.1
REGNO { vecchi confini .	172.3	182.8	178.5	133.7	140.5	160.3	158.0	148.1
(b) { attuali confini .	—	—	—	133.1	140.0	160.1	157.5	147.7

(a) Numeri 117^a, 117^b e 118 dell'Elenco nosologico adottato nel 1924.

(b) Veggansi le note (b) e (c) a pagina *88.

Esaminando l'andamento della mortalità per le malattie del *cuore e del pericardio* (prospetto XLI), nel tempo, si nota, per il Regno, che essa è aumentata nei trienni 1910-1912 e 1920-1922, ed è diminuita nel quadriennio 1924-1927.

Quest'andamento si verifica, presso a poco, in tutti i compartimenti e, nel quadriennio 1924-1927, i numeri indici, eccettuata la Sardegna, sono inferiori a quelli del periodo base.

Nel prospetto XLII, sono riportati i numeri indici della mortalità per malattie del *cuore e del pericardio* in ciascun compartimento, fatta uguale a 100 la mortalità media del Regno.

Esaminando tali indici, i compartimenti possono suddividersi in 4 gruppi :

a) compartimenti in cui, per tutti i periodi presi in esame, il numero indice è superiore a quello del Regno : a tale gruppo appartengono il Piemonte, la Liguria, la Lombardia, l'Umbria, gli Abruzzi e Molise, la Campania e la Basilicata ;

b) compartimenti in cui, per tre dei periodi considerati, la mortalità è stata superiore a quella del Regno : a tale gruppo appartengono soltanto le Marche ;

c) compartimenti in cui la mortalità è stata inferiore, per tutti i periodi esaminati, a quella del Regno : a tale gruppo appartengono il Veneto, l'Emilia, il Lazio, le Puglie, la Sicilia e la Sardegna ;

d) compartimenti in cui, solo in uno dei periodi esaminati, la mortalità è stata uguale o superiore a quella del Regno. A tale gruppo appartengono la Toscana e le Calabrie.

A complemento di quanto abbiamo esposto sulla mortalità per malattie del *cuore e del pericardio*, aggiungiamo che essa, nel 1927, è stata, nel complesso dei Centri del Regno (144,8 su 100.000 abitanti), inferiore a quella degli altri Comuni (164,9), e ciò si è verificato nel Piemonte, Liguria, Lombardia, Venezia Tridentina, Umbria, Lazio, Abruzzi, Campania, Puglie, Basilicata, Calabrie e Sicilia. Nei rimanenti compartimenti, la mortalità dei Centri è stata superiore a quella degli altri Comuni.

Fra i Comuni aventi una popolazione presente superiore ai 60.000 abitanti, i massimi di detta mortalità, nel 1927, si ebbero in Lucca (22,5 su 10.000 abitanti); Genova (19,8), Messina (19,7), Verona (18,8), Bologna (17,7) e Bergamo (17,3). I minimi, in Alcamo (4,1), Marsala (6,2), Roma (9,1), Taranto (9,4) e Modica (9,6).

Le morti per le suddette malattie sono assai più numerose nelle femmine in confronto dei maschi (maschi 76 e 73 per 100 femmine, rispettivamente, nel 1926 e 1927).

La maggiore frequenza di tali morti nel Regno, per il 1927, s'inizia nel dicembre (6330), raggiunge i massimi in febbraio (7293), gennaio (6976) e marzo (6616), si abbassa rapidamente nei mesi seguenti, e tocca i minimi in agosto (4198) e in settembre (4211), con un comportamento analogo a quello dell'anno precedente. Nei singoli compartimenti si nota, in genere, un andamento analogo.

Le malattie del *cuore e del pericardio* danno il massimo numero delle morti nell'età avanzate; assai più della metà dei morti, è in età da 60 a 79 anni. Pochissimi sono i casi di morte nell'età infantile.

Malattie delle arterie (n. 113 dell'Elenco nosologico).

Nel Regno, il quoziente di mortalità per malattie delle *arterie* fu, nel 1924, di 241 per ogni milione di abitanti, salì nel 1925 a 266, discese a 227 nel 1926, e più ancora nel 1927, nel quale anno il quoziente si ridusse a 182.

I compartimenti nei quali la mortalità per dette malattie raggiunse i massimi furono, nel 1927, il Lazio (24,9 su 100.000 abitanti), la Venezia Giulia e Zara (23,6), la Campania (22,0), il Veneto (20,4) e gli Abruzzi (20,2). I minimi si ebbero nelle Puglie (11,5), nella Sardegna (12,3), nella Venezia Tridentina (12,8) e nelle Calabrie (13,9).

La mortalità per malattie delle *arterie* è stata nel 1927, nel complesso dei Centri del Regno (21,0 su 100.000 abitanti), notevolmente superiore a quella degli altri Comuni (16,1), e, fatta eccezione per le Marche, l'Umbria, gli Abruzzi, le Calabrie e la Sicilia, ciò si è verificato in tutti gli altri compartimenti.

Fra i Comuni aventi una popolazione presente superiore a 60.000 abitanti, i massimi di detta mortalità, nel 1927, si ebbero in Trieste (5,0 su 10.000 abitanti), Venezia (4,6), Livorno (4,5), Roma (3,4), Modena (3,4), Palermo (3,3), Firenze (3,0), Ferrara (3,0) e Alessandria (3,0); i minimi, in Alcamo (0,7), Prato (0,7), Messina (0,8) e Modica (0,8).

Le morti per le malattie delle *arterie* sono molto più numerose nei maschi in confronto delle femmine (maschi 152 e 144 per 100 femmine, rispettivamente, nel 1926 e 1927).

La maggiore frequenza di queste morti nel Regno, per il 1927, s'inizia in dicembre (749), tocca il massimo in gennaio (831), si mantiene di poco inferiore in febbraio (812); in marzo (694) incomincia a discendere, e presenta i minimi in settembre (448) e agosto (490), con un comportamento quasi analogo a quello del 1926. Un andamento, quasi conforme, si nota nei singoli compartimenti.

Circa i 9/10 dei morti per queste malattie si riferiscono a individui da 60 anni in su.

Bronchite acuta (n. 103 dell'Elenco nosologico). — Nel Regno, il quoziente di mortalità per *bronchite acuta*, che era stato di 345 per ogni milione di abitanti nel 1924, di 308 nel 1925, di 322 nel 1926, discese a 280 nel 1927.

I compartimenti in cui detta mortalità raggiunse il massimo furono, nel 1927, la Basilicata (72,6 per ogni 100.000 abitanti), le Puglie (56,7), le Calabrie (51,3), la Campania (40,3) e la Sicilia (39,5). I minimi si ebbero nella Liguria (10,5), nel Piemonte (11,8) e nella Toscana (13,5).

La mortalità per *bronchite acuta* nel 1927 è stata, nel complesso dei Centri del Regno (24,6 su 100.000 abitanti), inferiore a quella degli altri Comuni (29,4), e, ad eccezione delle Puglie, ciò si è verificato in tutti gli altri compartimenti.

Fra i Comuni aventi una popolazione presente superiore ai 60.000 abitanti, i massimi della mortalità per *bronchite acuta* si ebbero, nel 1927, in Taranto (5,6 su 10.000 abitanti), Catania (3,7), Marsala (3,4), Napoli (3,3) e Caltanissetta (3,1).

Queste morti sono più numerose nei maschi in confronto delle femmine (maschi 109 e 112 su 100 femmine, rispettivamente, nel 1926 e 1927).

La maggiore frequenza delle morti per *bronchite acuta* nel Regno, per il 1927, s'inizia in dicembre (872), sale poi in gennaio (1348), tocca i massimi in

febbraio (1761) e in marzo (1739); incomincia a discendere in aprile (1210), rimanendo però al disopra di dicembre, e nei mesi da maggio a novembre presenta i minimi. Nel 1926 si osservò un andamento analogo. I singoli compartimenti seguono, presso a poco, lo stesso andamento.

I morti per *bronchite acuta* appartengono, per la maggior parte, a bambini in età da 0 a 2 anni.

Nel 1927, la mortalità per *bronchite acuta* nei bambini nel primo anno di vita è stata sensibilmente inferiore nei legittimi (58,9 su 10.000 nati vivi) in confronto degli illegittimi ed esposti (91,1), mentre nel 1926, detta mortalità fu leggermente superiore nei legittimi (70,0) in confronto degli illegittimi ed esposti (68,7).

Bronchite cronica (n. 104 dell'Elenco nosologico). — I morti per *bronchite*, solo dall'anno 1899, sono stati divisi in due gruppi, secondochè si trattava di una forma *acuta*, oppure di malattia ad andamento *cronico*.

La *bronchite cronica* è stata, nella media del quinquennio 1919-23, dichiarata come causa di morte di 176 individui per ogni milione di abitanti, ed è diminuita sensibilmente in detto quinquennio in confronto agli anni precedenti, mentre negli anni 1924, 1925, 1926 e 1927 ha raggiunto i coefficienti di 264, 247, 271 e 259, rispettivamente, per ogni milione di abitanti.

I compartimenti in cui la mortalità per *bronchite cronica* raggiunse il massimo furono, nel 1927, la Basilicata (43,7 su 100.000 abitanti), le Puglie (35,6), la Campania (32,1) e l'Umbria (30,1). I minimi si ebbero nella Venezia Tridentina (16,5), nella Venezia Giulia e Zara (17,8) e nel Veneto (18,0).

Tale mortalità, nel 1927, è stata, nel complesso dei Centri del Regno (23,3 su 100.000 abitanti), inferiore a quella degli altri Comuni (26,9), e, ad eccezione del Veneto, dell'Emilia, della Toscana e delle Puglie, ciò è avvenuto in tutti gli altri compartimenti.

Sia la distribuzione compartimentale, sia quella ora detta, sembra che non confortino molto l'ipotesi che sotto la voce *bronchite cronica* possano nascondersi casi di infezioni tubercolari; ed infatti, la mortalità per *tubercolosi*, al contrario di quella per *bronchite cronica*, è maggiore nell'Italia settentrionale e nei Centri.

Fra i Comuni aventi una popolazione presente superiore ai 50.000 abitanti, i massimi della mortalità per *bronchite cronica*, nel 1927, si ebbero in Prato (6,5 su 10.000 abitanti), Caltanissetta (4,4), Pisa (4,2), Lucca (4,1), Pistoia (3,3) e Ravenna (3,1).

Le morti per *bronchite cronica* sono più numerose nelle femmine in confronto dei maschi (maschi 89 e 91 per 100 femmine, rispettivamente, nel 1926 e 1927).

La frequenza delle morti per *bronchite cronica* nel Regno, per il 1927, si inizia in dicembre (1005), sale in gennaio (1399), tocca i massimi in febbraio (1679) e in marzo (1524); incomincia a discendere dal mese di aprile (1025), per giungere ai minimi in luglio (479), agosto (475) e settembre (461). Nel 1926 si osservò quasi lo stesso andamento. Nei singoli compartimenti si osserva un andamento poco differente da quello del Regno.

Più dei 4/5 del totale dei morti di qualsiasi età per *bronchite cronica*, appartengono a persone in età da 60 a 89 anni.

Bronco polmonite acuta (n. 108 dell'Elenco nosologico).

I morti per *bronco polmonite acuta* diedero, nel 1924, un quoziente di 1459 per ogni milione di abitanti, di 1494 nel 1925, di 1667 nel 1926, con sensibile aumento rispetto ai due anni precedenti, mentre nel 1927 sono discesi a 1415, che è il quoziente più basso rispetto a quello dei tre anni precedenti.

I compartimenti in cui la mortalità per *bronco polmonite acuta* raggiunse il massimo furono, nel 1927, la Campania (221,7 su 100.000 abitanti), le Puglie (216,0), la Basilicata (181,1), la Sardegna (176,7) e le Calabrie (160,2).

I minimi si ebbero nella Venezia Tridentina (76,1), nella Venezia Giulia e Zara (85,4), nelle Marche (106,5), nel Veneto (110,0) e nel Piemonte (111,8).

Questa mortalità è stata, nel 1927, nel complesso dei Centri del Regno (151,5 su 100.000 abitanti), superiore a quella degli altri Comuni (132,4), e, ad eccezione del Piemonte, della Liguria, della Lombardia, della Venezia Tridentina, della Basilicata e della Sardegna, ciò si è verificato in tutti gli altri compartimenti.

Fra i Comuni aventi una popolazione superiore ai 60.000 abitanti, i massimi della mortalità per *bronco polmonite acuta* si ebbero in Bari (49,6 su 10.000 abitanti), Napoli (21,6), Livorno (18,7), Perugia (18,6), Foggia (18,0) e Modena (17,1). I minimi si notarono in Caltanissetta (4,9), in Modica (5,6) e in Trapani (7,0).

Le morti per *bronco polmonite acuta* sono più numerose nei maschi in confronto delle femmine (maschi 109 e 108 per 100 femmine, rispettivamente, nel 1926 e 1927).

La maggiore frequenza di dette morti nel Regno, nel 1927, s'inizia in dicembre (5046), sale in gennaio (6628) e febbraio (8368), tocca il massimo in marzo (9270); incomincia poi a discendere nei mesi successivi, mantenendosi, però, in aprile (6019) ancora al disopra di dicembre, e raggiungere il minimo nel mese di settembre (2509). Un simile comportamento si notò nell'anno precedente. Nei singoli compartimenti si ha un analogo andamento.

Più della metà dei morti di qualsiasi età per *bronco polmonite acuta* proviene da bambini in età da 0 a 4 anni; l'età dell'adolescenza e della gioventù sono le meno colpite, e nelle età avanzate si ha pure un numero notevole di morti.

Nel 1927, la mortalità per *bronco polmonite acuta* nei bambini nel primo anno di vita è stata sensibilmente inferiore fra i legittimi (137,6 su 10.000 nati vivi) in confronto degli illegittimi ed esposti (212,9), mentre, nel 1926, detta mortalità fu quasi pari fra i legittimi (159,4 su 10.000 nati vivi) e fra gli illegittimi ed esposti (158,0).

Polmonite crupale (n. 107 dell'Elenco nosologico). — Soltanto a partire dall'anno 1899, si fece la distinzione dei morti per *polmonite crupale* da quelli per *bronco polmonite acuta*.

I morti, nel Regno, per *polmonite crupale*, nel quinquennio 1919-23, risultarono nella proporzione, media annua, di 811 per ogni milione di abitanti, diminuirono nel 1924 (744), si mantennero intorno a questa cifra nei due anni seguenti (758 nel 1925 e 746 nel 1926) e discesero ancora nel 1927 a 663 per ogni milione di abitanti.

I compartimenti in cui la mortalità per *polmonite crupale* raggiunse il massimo furono, nel 1927, la Venezia Tridentina (104,1 su 100.000 abitanti), la Sardegna (100,2), le Puglie (88,4), la Campania (86,6), le Calabrie (85,9) e la Venezia Giulia e Zara (84,0). I minimi si ebbero nelle Marche (39,7), nel Veneto (40,3), nella Liguria (46,3) e nella Toscana (47,3).

Questa mortalità è stata, nel 1927, nel complesso dei Centri del Regno (67,1 su 100.000 abitanti), più alta di quella degli altri Comuni (64,4). Tale comportamento, però, si ha soltanto nella Venezia Tridentina, nel Veneto, nell'Emilia, nella Toscana, nel Lazio, nelle Puglie, nelle Calabrie e nella Sicilia; mentre nei restanti compartimenti si è verificato il fatto opposto.

Fra i Comuni aventi una popolazione presente superiore ai 60.000 abitanti, dai massimi di mortalità per *polmonite crupale* in Bergamo (13,2 su 10.000 abitanti), in Palermo (12,3), in Trieste (8,5), in Reggio Emilia (7,6), in Alcamo (7,6), in Prato (7,4) e in Messina (7,2), si scende ai minimi di (2,4) in Padova, di (2,4) in Ancona, di (2,5) in Pisa, di (2,6) in Marsala, di (2,6) in Foggia, di (2,9) in Pistoia, di (3,1) in Ferrara e di (3,5) in Lucca.

Le morti per *polmonite crupale* sono notevolmente più numerose nei maschi che nelle femmine, forse in relazione alla maggiore esposizione dei maschi alle cause predisponenti, come raffreddamenti, strapazzi, ecc. (maschi 130 e 127 su 100 femmine, rispettivamente, nel 1926 e 1927).

La maggiore frequenza di queste morti nel Regno s'inizia in dicembre (2457), sale in gennaio (3052) e febbraio (3545), tocca il massimo in marzo (3635), discende poi nei mesi successivi, rimanendo, però, in aprile (2810) al disopra di dicembre, e presenta i minimi in agosto (1271), in settembre (1331) e in luglio (1519); e tale comportamento si ebbe anche durante l'anno 1926. Un andamento quasi analogo si osserva nei singoli compartimenti.

Nei primi due anni di vita, si ha un forte numero di bambini morti per *polmonite crupale*; l'età dell'adolescenza è la meno colpita, nella età giovanile e nella maturità si hanno anche molte morti, e l'età avanzata è quella che ne presenta il maggior numero.

Nel 1927, la mortalità per *polmonite crupale* dei bambini nel primo anno di vita è stata inferiore nei legittimi (29,2 su 10.000 nati vivi) in confronto degli illegittimi ed esposti (36,8); mentre, nel 1926, detta mortalità fu superiore nei legittimi (34,8) in confronto degli illegittimi ed esposti (26,6).

Tumori maligni (Sono comprese in questo raggruppamento le voci corrispondenti ai numeri da 70 a 80 dell'Elenco nosologico). Diamo, per la mortalità per *tumori maligni*, in analogia a quanto è stato fatto per altre cause di morte, i tre seguenti prospetti, nei quali sono riportati i quozienti di mortalità, con i relativi numeri indici, per *tumori maligni*, in ciascun compartimento e nel Regno.

Mortalità per tumori maligni (a) in ciascun compartimento e nel Regno.

(Cifre proporzionali a 100 000 abitanti)

PROSPETTO XLIII.

COMPARTIMENTI	Trienni			Anni				Quadrennio
	1900-02	1910-12	1920-22	1924	1925	1926	1927	1924-27
	Medie annuali							Media annuale
Piemonte	52.5	73.3	81.7	78.4	65.8	65.0	71.0	70.1
Liguria	63.0	76.6	84.1	84.2	74.4	72.8	73.9	76.3
Lombardia	70.5	85.5	93.6	87.3	79.1	77.5	83.1	81.8
Venezia Tridentina . .	—	—	—	79.2	82.3	83.5	95.7	85.2
Veneto	55.9	65.8	64.5	60.9	55.1	54.9	58.5	57.4
Venezia Giulia e Zara .	—	—	—	67.0	65.0	71.4	61.4	66.2
Emilia	77.7	94.5	97.9	90.8	83.5	79.2	88.6	85.5
Toscana	83.5	97.2	105.9	98.3	88.7	89.8	91.0	92.0
Marche	61.7	70.6	72.1	65.9	56.4	57.8	55.3	58.9
Umbria	47.9	58.1	58.3	59.2	44.9	46.4	52.4	50.7
Lazio	55.4	68.4	76.1	73.3	70.2	70.6	62.2	69.1
Abruzzi e Molise . . .	37.2	47.7	47.2	41.7	38.3	40.0	37.3	39.3
Campania	39.1	46.0	44.9	42.6	30.9	29.0	29.6	33.0
Puglie	33.2	41.3	38.6	37.3	28.3	25.7	27.9	29.8
Basilicata	32.0	40.4	41.0	39.3	30.7	28.9	22.8	30.4
Calabrie	30.2	38.1	38.6	39.2	28.7	28.8	27.8	31.1
Sicilia	33.9	44.4	41.6	38.1	27.9	24.9	26.6	29.4
Sardegna	20.9	34.0	36.6	19.6	34.1	33.1	32.7	29.9
REGNO { vecchi confini .	53.0	65.7	68.5	64.1	55.7	54.5	57.1	57.9
(b) { attuali confini .	—	—	—	64.4	56.4	55.3	57.8	58.5

(a) Numeri da 70 a 80 dell'Elenco nosologico adottato nel 1924.

(b) Veggansi le note (b) e (c) a pagina *88.

Dal prospetto XLIV si rileva che la mortalità per *tumori maligni*, nel Regno, ha un andamento progressivamente crescente dal triennio base al triennio 1920-922, e segna, invece, una diminuzione nel quadriennio 1924-927.

E' da notare, però, che per gli anni 1924 e 1925 fu condotta una indagine particolare sui morti per *tumori maligni*, a mezzo di una speciale scheda di rilevazione, e che in detti anni il numero dei morti per *tumori maligni* diminuì sensibilmente, rispetto agli anni precedenti, probabilmente in ragione di una maggiore accuratezza nella rilevazione, accuratezza che induceva i medici a non classificare fra i morti per *tumori maligni*, individui in cui la causa di morte non fosse stata perfettamente accertata.

Converrà, quindi, nell'esaminare l'andamento di tale mortalità, nel tempo, riferirsi ai tre periodi triennali, nei quali non è entrata alcuna causa di perturbazione.

I numeri indici della mortalità accennano a un progressivo aumento in tutti i compartimenti, se si eccettua il Veneto, gli Abruzzi e Molise, la Campania, le Puglie e la Sicilia, in cui i numeri indici del periodo 1920-922 sono leggermente inferiori a quelli del periodo 1910-912.

Nel quadriennio 1924-927, in tutti i compartimenti, si nota una diminuzione del numero indice a confronto del triennio 1920-922, probabilmente in dipendenza del perturbamento dovuto alla speciale indagine. Tuttavia, eccettuando le Marche, la Campania, le Puglie, la Basilicata e la Sicilia, in tutti gli altri compartimenti, il numero indice è superiore a quello base.

Nel prospetto XLV, la mortalità per *tumori maligni* nei singoli compartimenti è stata messa a confronto, per ciascuno dei periodi indicati, con quella del Regno che è stata fatta uguale a 100.

Esaminando nei vari periodi i numeri indici dei singoli compartimenti, si nota che questi possono distinguersi nei seguenti gruppi :

a) compartimenti in cui la mortalità è stata, costantemente, superiore a quella del Regno. A tale gruppo appartengono la Liguria, la Lombardia, l'Emilia, la Toscana, le Marche e il Lazio ;

b) compartimenti in cui la mortalità è stata, per tre dei periodi considerati, superiore a quella del Regno. A tale gruppo appartiene soltanto il Piemonte ;

c) compartimenti in cui la mortalità è stata sempre inferiore a quella del Regno. A tale gruppo appartengono l'Umbria, gli Abruzzi e Molise, la Campania, le Puglie, la Basilicata, le Calabrie, la Sicilia e la Sardegna.

La mortalità più alta, in confronto alla mortalità media del Regno, è data, costantemente, dalla Toscana, cui segue l'Emilia. Il minimo, in tutti i periodi indicati, è dato dalla Sardegna, ad eccezione del periodo 1924-1927.

Diamo anche nel prospetto XLVI il numero medio dei morti per *tumori maligni* nei trienni 1900-902, 1910-912 e 1920-922, distinti per sesso e per gruppi di età, in cifre assolute e in cifre proporzionali a 10 000 coetanei censiti al 10 febbraio 1901, al 10 giugno 1911 e al 1° dicembre 1921, e i numeri indici della mortalità, fatta uguale a 100 quella del triennio 1900-1902.

Esaminando tali numeri indici per il totale dei morti, senza distinzione di età, si nota che da 100 sono saliti a 125 nel triennio 1910-912 e a 130 nel triennio 1920-922. L'aumento è stato più sensibile per i maschi, il cui numero

indice è salito da 100 a 139, che per le femmine, il cui numero indice è salito da 100 a 122.

L'aumento si nota non solo nel complesso dei maschi e delle femmine senza distinzione di età, ma anche nei singoli gruppi di età, fatta eccezione, per le femmine, nei gruppi di età da 15 a 44 anni.

Non tenendo conto della distinzione di età, si nota che la mortalità su 10 000 censiti è maggiore nelle femmine che nei maschi, nei tre periodi esaminati.

Nei singoli gruppi di età, da 0 a 14 anni, la mortalità può considerarsi uguale nei maschi e nelle femmine.

In tutti gli altri gruppi di età, salvo le eccezioni che seguono, la mortalità delle femmine è superiore a quella dei maschi.

Le eccezioni riguardano soltanto due gruppi di età: il primo gruppo è quello da 15 a 29 anni, nel quale la mortalità delle femmine è inferiore a quella dei maschi durante il triennio 1910-12, ed è uguale a quella dei maschi durante il triennio 1920-22; il secondo gruppo si riferisce all'età da 70 a 74 anni, nel quale la mortalità delle femmine è inferiore a quella dei maschi solo durante il triennio 1920-22.

A complemento di quanto abbiamo esposto sulla mortalità per *tumori maligni*, aggiungiamo che essa è stata, nel 1927, nel complesso dei Centri del Regno (68,5 su 100.000 abitanti), sensibilmente superiore a quella degli altri Comuni (51,6), e, ad eccezione delle Puglie, delle Calabrie e della Sicilia, ciò si è verificato in tutti gli altri compartimenti.

Fra i Comuni aventi una popolazione presente superiore ai 60.000 abitanti, i massimi della mortalità per *tumori maligni* si ebbero, nel 1927, in Firenze (16,7 su 10.000 abitanti), Ravenna (14,3), Bologna (13,6), Brescia (12,0), Pisa (11,6), Milano (11,0), Ferrara (10,7), Torino (10,6), Venezia (10,1) e Trieste (10,1). I minimi, in Marsala (1,6), in Foggia (1,6), in Modica (1,6), in Trapani (2,2), in Alcamo (2,3), in Palermo (2,4), in Taranto (2,8), in Caltanissetta (2,8), in Catania (3,1), in Messina (3,5) e in Bari (3,9).

Le morti per *tumori maligni* sono più numerose nelle femmine in confronto dei maschi (maschi 91 e 90 su 100 femmine, rispettivamente, nel 1926 e 1927).

Sembra che le stagioni non abbiano nessuna influenza sulla frequenza della mortalità per *tumori maligni*. Nel Regno, la maggiore frequenza si è avuta nel 2° semestre dell'anno 1927, con i massimi nei mesi di luglio (2219), ottobre (2187), dicembre (2180), agosto (2162), con un comportamento quasi analogo a quello dell'anno precedente; ma nei singoli compartimenti la frequenza è irregolare.

I *tumori maligni* danno il maggior numero di morti nell'età avanzate: più della metà dei morti, nel 1927, era in età da 60 a 79 anni.

Rarissimi sono i casi di morte nell'età infantile.

Infine, nel prospetto XLVII, i *tumori maligni* sono divisi secondo la sede del tumore.

Morti nel Regno (nei vecchi confini) per tumori ma

(Cifre assolute e cifre proporzionali a 10 000 abitanti della popo

PROSPETTO XLVI.

TRIENNI	Da 0 a 5 anni		5-14		15-29		30-39		40-44		45-49		
	M.	F.	M.	F.	M.	F.	M.	F.	M.	F.	M.	F.	
	Media annua dei morti nel triennio 1900-02												
Media annua dei morti nel triennio 1910-12	cifre assolute	73	64	51	41	135	189	298	599	299	671	451	918
	su 10 000 abitanti censiti	0.3	0.3	0.1	0.1	0.3	0.5	1.5	2.9	3.3	7.2	5.6	11.1
Media annua dei morti nel triennio 1920-22	cifre assolute	80	93	90	81	237	245	359	676	374	721	598	1104
	su 10 000 abitanti censiti	0.4	0.4	0.2	0.2	0.6	0.5	1.8	3.1	4.2	7.6	7.1	12.5
Media annua dei morti nel triennio 1920-22	cifre assolute	73	71	82	75	233	245	387	701	401	744	664	1096
	su 10 000 abitanti censiti	0.4	0.4	0.2	0.2	0.5	0.5	1.7	2.8	4.0	7.1	7.2	11.6

Numeri indici, fatta uguale a 100

Triennio 1900-02	100	100	100	100	100	100	100	100	100	100	100	100
Triennio 1910-12	133	133	200	200	200	100	120	107	127	106	127	113
Triennio 1920-22	133	133	200	200	167	100	113	97	121	99	129	105

ligni (a), classificati per sesso e per gruppi di età.

lazione censita, della stessa età e del medesimo sesso).

50-54		55-59		60-64		65-69		70-74		75-79		80 e più		Età ignota		TOTALE GENERALE		
M.	F.	M.	F.	M.	F.	M.	F.	M.	F.	M.	F.	M.	F.	M.	F.	M.	F.	Totale
742	1194	964	1292	1237	1447	1205	1272	1015	1072	619	671	292	388	6	11	7387	9829	17216
9.7	15.0	14.5	19.1	22.0	24.5	28.9	29.9	33.8	34.9	35.2	38.9	29.6	37.2	—	—	4.6	6.0	5.3
937	1485	1251	1575	1645	1885	1716	1808	1408	1587	871	934	435	580	7	14	10008	12788	22796
11.6	17.7	18.1	22.4	26.4	28.9	36.0	37.8	42.2	45.7	47.4	50.4	37.9	46.7	—	—	5.9	7.2	6.6
1009	1420	1499	1720	1947	2085	1983	2021	1786	1792	1079	1111	509	623	27	64	11679	13768	25447
12.2	16.8	19.7	22.5	28.9	29.8	39.0	39.2	47.1	45.5	50.0	51.5	40.2	42.7	—	—	6.4	7.3	6.9

la mortalità del triennio 1900-02.

100	100	100	100	100	100	100	100	100	100	100	100	100	100	—	—	100	100	100
120	118	125	117	120	118	125	126	125	131	135	130	128	126	—	—	128	120	125
126	112	136	118	131	122	135	131	139	130	142	132	136	115	—	—	139	122	130

(*) Sono comprese le voci corrispondenti ai numeri dal 70 all'80 dell'Elenco nosologico adottato nel 1924.

**Morti nel Regno causate da tumori maligni localizzati o disseminati in più organi,
durante il periodo dal 1887 al 1927.**

PROSPETTO XLVII.

SEDE dei tumori maligni	TRIENNI (media annuale)										ANNI										
	1887-89	1890-92	1893-95	1896-98	1899-901	1902-04	1905-07	1908-10	1911-13	1914-16	1917	1918	1919	1920	1921	1922	1923	1924 (a)	1925 (a)	1926 (a)	1927 (a)
	(Cifre assolute)																				
Tumori:																					
dell'utero, vagina, ovaia . . .	2.403	2.375	2.322	2.469	2.548	2.555	2.679	2.746	2.604	2.724	2.599	2.626	2.573	2.578	2.658	2.585	2.693	2.831	2.636	2.558	2.647
delle mammelle	1.013	862	874	908	910	918	992	1.034	1.045	1.066	1.063	1.104	1.079	1.141	1.161	1.126	1.206	1.677	1.659	1.395	1.535
della vescica, uretra, prostata, pene, testicoli, rene	308	285	259	306	304	355	422	460	512	608	585	596	531	570	602	604	692	727	662	623	702
della bocca, labbra, lingua, pa- lato, fauci, tiroide, laringe, trachea	457	415	555	858	1.100	1.148	954	1.003	1.016	1.183	1.202	1.131	1.175	1.177	1.359	1.495	1.471	823	846	998	1.046
dello stomaco, esofago	3.341	3.739	4.021	4.510	4.697	5.154	6.154	6.846	7.175	7.597	7.415	7.379	7.316	8.007	8.243	8.573	8.849				
del fegato, milza, pancreas, in- testino, peritoneo	2.122	2.235	2.380	2.998	3.317	3.627	4.196	4.362	5.157	5.289	5.310	5.456	5.332	5.732	5.768	5.886	5.988	13.016	11.240	11.025	12.178
delle ossa ed articolazioni . .	254	79	81	202	211	457	341	260	273	293	299	268	199	202	269	377	439	445	505	252	302
dei centri nervosi ed organi dei sensi	209	126	127	123	93	88	166	565	561	602	529	569	487	623	328	260	426	615	512	487	520
disseminati in più organi, di altri organi, o di sede non specificata	2.639	2.911	3.435	3.553	3.718	3.807	4.319	4.809	4.814	4.813	4.982	5.062	4.870	5.041	4.912	5.064	5.241	5.585	4.688	5.210	4.879
TOTALE	12.726	13.027	14.054	15.927	16.898	18.089	20.223	22.085	23.157	24.175	23.984	24.191	23.562	25.071	25.300	25.970	27.005	25.719	22.748	22.548	23.809

(b) I dati per gli anni dal 1924 in poi riguardano il Regno negli attuali confini.

Marasma senile (n. 62 dell'Elenco nosologico). — Col prolungarsi della vita media, i coefficienti di mortalità per *marasma senile* sono saliti da 962, per ogni milione di abitanti nella media del triennio 1887-89, a una media di 1370 nel quinquennio 1919-23, di 1427 nel 1924, di 1572 nel 1925 e di 1509 nel 1926. Nel 1927, però, il quoziente discese sensibilmente, rispetto ai tre anni precedenti (1294 per ogni milione di abitanti).

I compartimenti in cui la mortalità per *marasma senile* raggiunse il massimo furono, nel 1927, gli Abruzzi, la Sicilia, la Venezia Giulia e Zara, le Calabrie, la Basilicata e le Puglie, con cifre che oscillano da 188,2 negli Abruzzi a 161,4 nelle Puglie, per ogni 100.000 abitanti. I minimi si verificarono nella Liguria (79,5), nella Lombardia (82,1), nel Veneto (94,9) e nel Lazio (97,7).

La mortalità per *marasma senile* è stata, nel 1927, nel complesso dei Centri del Regno (106,0 su 100.000 abitanti), assai più piccola di quella degli altri Comuni (140,1), e tale fatto si è verificato in tutti i compartimenti, ad eccezione delle Calabrie.

Fra i Comuni aventi una popolazione presente superiore ai 60.000 abitanti, i massimi di questa mortalità, nel 1927, si ebbero in Palermo (21,7 su 10.000 abitanti), Messina (19,0), Trapani (16,6), Ancona (16,0), Reggio Emilia (14,5), Bari (14,1) e Catania (13,0). I minimi, in Roma (3,3), Milano (3,8), Venezia (4,0), Spezia (4,6), Torino (5,0), Firenze (5,2) e Bologna (5,4).

Le morti per *marasma senile* sono più numerose nelle femmine in confronto dei maschi (maschi 87 su 100 femmine, tanto nel 1927, quanto nel 1926).

I mesi in cui, nel 1927, si è avuta la maggiore frequenza dei decessi per *marasma senile* sono quelli invernali (febbraio con 7033 decessi, gennaio con 6668, marzo con 6059 e dicembre con 5084). La minore frequenza si è osservata nei mesi estivi, con il minimo in settembre (2747), e ciò si è verificato anche nell'anno precedente.

Nei singoli compartimenti si nota un andamento quasi analogo a quello del Regno.

§ 3. — Mortalità, durante l'anno 1927, nel complesso dei Comuni aventi un centro di popolazione presente superiore a 10.000 abitanti alla data del censimento del 1° dicembre 1921, e nel complesso dei rimanenti Comuni di ciascun compartimento e del Regno, distinta secondo le cause.

Nel prospetto seguente, diamo le cifre proporzionali a 100.000 abitanti dei morti, nel 1927, per le cause meritevoli di speciale considerazione per lo studio delle condizioni sanitarie del nostro Paese, nel complesso dei Comuni aventi un centro di popolazione presente superiore a 10.000 abitanti e nel complesso dei rimanenti Comuni di ciascun compartimento e del Regno.

Nel § 2 del Capo III sono state messe in evidenza le differenze fra l'intensità di alcune cause di morte nei Centri e negli altri Comuni, e le ragioni che presumibilmente possono aver influito nel determinare tali differenze. Con le cifre contenute nel prospetto seguente, si è voluto facilitare allo studioso il modo di approfondire le ricerche, a tale riguardo, anche per le restanti malattie.

Mortalità, durante l'anno 1927, nel complesso dei Comuni aventi un centro di popolazione superiore a 10.000 abitanti, alla data del censimento del 1° dicembre 1921, e nel complesso dei rimanenti Comuni di ciascuna regione, distinta secondo le cause.

PROSPETTO XLVIII.

(Cifre proporzionali

Numeri dell'Elenco nosologico	Cause di morte	Piemonte		Liguria		Lombardia		Venezia Tridentina	
		Centri (ab. 950.695)	Altri Comuni (ab. 2.543.013)	Centri (ab. 834.335)	Altri Comuni (ab. 571.870)	Centri (ab. 1.674.613)	Altri Comuni (ab. 3.661.810)	Centri (ab. 1.44.244)	Altri Comuni (ab. 532.870)
1 a 5	Malattie fetali e vizi congeniti . . .	9.8	8.1	6.6	4.5	6.5	10.7	9.0	24.8
6 a 9	Debolezza congenita, immaturità e malattie speciali dei neonati	34.0	41.8	31.4	35.8	45.9	84.8	40.9	85.0
10	Vaiuolo e vaiuoloide	—	—	—	—	—	..	—	—
11	Morbillo	5.0	3.6	8.3	4.4	4.4	11.1	—	4.9
12	Scarlattina	1.8	1.4	3.6	2.3	1.3	0.8	—	2.4
14 ^a e 14 ^b	Infezioni tifoidee (tifo addominale e paratifi)	15.6	15.4	16.7	9.4	32.4	30.5	6.9	11.1
15	Tifo petecchiale	—	—	—	—	—	—	—	0.4
17	Febbre melitense	0.3	0.3	—	—	—	0.1	—	0.2
19	Meningite cerebro-spinale epidemica	0.1	0.1	—	—	0.2	0.1	—	0.4
20	Difterite e croup	2.6	3.1	3.5	3.5	8.2	8.1	9.7	8.8
21	Pertosse	2.1	4.5	3.1	4.4	5.6	10.4	2.8	16.1
22 ^a e 22 ^b	Influenza	20.3	15.6	13.9	21.2	11.3	19.0	10.4	29.5
23 ^a e 23 ^b	Malaria e cachessia palustre	0.4	0.3	0.2	0.2	0.7	0.7	—	0.4
26 ^a , 26 ^b e 26 ^c	Dissenteria	0.4	1.1	0.1	0.5	0.2	1.7	0.7	3.4
32	Poliomielite anteriore acuta	0.1	0.7	0.6	0.3	0.4	1.0	0.7	1.3
33	Encefalite letargica	1.3	1.2	0.5	0.9	1.6	2.0	—	3.0
13	Risipola	3.3	2.2	3.5	1.2	7.5	3.4	4.2	3.4
35	Setticemia e pioemia (non puerperali)	11.4	6.2	7.1	4.5	17.0	9.2	11.1	9.6
36	Pustola maligna, carbonchio	0.1	0.3	0.7	0.3	0.2	0.2	—	—
38	Rabbia	0.1	..	—	—	0.2	..	—	—
39	Tetano	2.0	2.7	1.0	0.9	1.9	1.3	4.2	1.5
172	Reumatismo articolare acuto	4.3	3.7	3.2	3.7	4.1	3.4	0.7	1.9
41	Tubercolosi disseminata { a) acuta	2.4	1.1	1.9	0.7	3.5	2.1	5.5	2.6
		3.5	2.2	1.6	1.7	4.5	3.5	2.1	4.1
43	Tubercolosi dell'apparecchio respiratorio	172.2	88.5	154.9	90.8	140.0	111.7	178.2	132.3
42	Tubercolosi delle meningi e del sistema nervoso centrale	14.6	9.5	15.8	10.8	18.2	16.6	18.0	14.3
47 a 49	Tubercolosi articolare, delle ossa e della colonna vertebrale	8.7	4.2	7.0	7.5	6.7	6.4	7.6	8.8

lazione superiore a 10.000 abitanti, alla data del censimento del 1° dicembre 1921, e nel complesso dei rimanenti Comuni di ciascuna regione, distinta secondo le cause.

a 100.000 abitanti).

Numeri dell'Elenco nosologico	Veneto		Venezia Giulia e Zara		Emilia		Toscana		Marche		Umbria	
	Centri (ab. 877.145)	Altri Comuni (ab. 3.343.927)	Centri (ab. 419.586)	Altri Comuni (ab. 575.946)	Centri (ab. 1.057.117)	Altri Comuni (ab. 2.099.906)	Centri (ab. 946.316)	Altri Comuni (ab. 1.920.703)	Centri (ab. 250.111)	Altri Comuni (ab. 958.835)	Centri (ab. 175.764)	Altri Comuni (ab. 505.138)
1 a 5	12.2	8.7	3.3	10.2	6.0	10.0	5.5	7.8	4.4	7.8	4.6	8.7
6 a 9	68.1	87.8	63.6	140.8	62.6	98.7	45.8	62.4	52.4	95.5	67.7	90.5
10	—	—	—	—	—	..	—	—	—	0.1	—	—
11	4.2	6.3	2.9	2.4	6.7	2.0	2.1	1.0	—	0.5	2.8	3.4
12	1.6	1.1	3.1	1.7	1.2	1.3	4.3	3.1	0.4	1.5	0.6	1.6
14 ^a e 14 ^b	21.1	12.2	16.0	10.2	26.2	15.0	18.0	16.6	16.8	33.2	28.4	34.6
15	0.1	—	—	—	—	..	—	—	—	—	—	—
17	—	0.1	—	—	0.3	0.1	0.3	0.9	—	0.1	—	0.2
19	0.6	0.3	1.0	—	0.3	..	0.3	0.2	0.4	—	—	0.4
20	11.6	7.8	7.6	6.6	5.2	5.8	10.9	6.9	8.8	9.2	4.0	8.9
21	7.3	13.3	2.9	6.9	8.1	12.8	7.1	8.7	2.0	12.1	19.3	16.4
22 ^a e 22 ^b	12.0	14.8	7.9	13.4	12.0	14.2	24.6	22.6	18.8	19.5	37.0	33.1
23 ^a e 23 ^b	2.6	4.2	0.7	2.8	2.6	1.4	0.5	2.1	0.4	0.7	—	1.0
26 ^a , 26 ^b e 26 ^c	1.1	1.4	—	4.2	0.9	0.7	0.2	0.8	—	1.1	—	3.0
32	0.7	1.3	—	0.9	1.0	0.8	0.2	0.9	2.4	5.0	1.1	3.4
33	1.4	1.3	0.5	1.2	1.9	1.7	1.7	1.4	1.2	1.1	0.6	4.0
13	2.7	1.7	2.9	1.0	2.5	2.6	3.3	2.6	2.8	2.9	2.3	4.4
35	14.1	6.2	13.1	4.5	14.5	7.8	15.2	8.5	17.2	7.6	9.1	8.5
36	0.1	0.1	0.7	0.3	0.4	0.1	0.7	0.2	—	—	0.6	0.6
38	0.2	—	—	—	0.3	..	—	—	—	—	—	—
39	3.6	3.3	3.3	2.8	2.1	1.0	1.2	1.0	2.8	2.0	3.4	0.6
172	3.8	3.7	3.1	3.0	5.1	3.8	3.2	4.3	4.0	3.3	3.4	4.4
41	4.0	2.2	3.8	2.1	4.4	2.0	2.1	1.2	4.0	1.8	4.0	2.4
41	5.4	3.0	2.1	1.6	4.9	3.3	4.2	3.8	4.0	3.4	5.7	7.3
43	185.9	101.1	230.5	161.8	129.7	80.6	143.1	85.5	105.6	65.6	112.1	70.9
42	29.3	21.7	26.5	12.5	22.4	15.7	17.8	10.7	14.0	12.2	16.5	12.1
47 a 49	10.8	7.3	7.4	6.6	7.9	4.8	9.2	7.8	6.4	4.9	5.1	5.1

Segue: **Mortalità, durante l'anno 1927, nel complesso dei Comuni aventi un centro di popolazione superiore a 10.000 abitanti, alla data del censimento del 1° dicembre 1921, e nel complesso dei rimanenti Comuni di ciascun**

compartimento e del Regno, distinta secondo le cause.

Segue: PROSPETTO **XLVIII.**

(Cifre proporzionali

a 100.000 abitanti).

Numeri dell'Elenco nosologico	Cause di morte	Piemonte		Liguria		Lombardia		Venezia Tridentina		Veneto		Venezia Giulia e Zara		Emilia		Toscana		Marche		Umbria		Numeri dell'Elenco nosologico
		Centri (ab. 950.695)	Altri Comuni (ab. 2.543.013)	Centri (ab. 834.315)	Altri Comuni (ab. 571.870)	Centri (ab. 1.674.613)	Altri Comuni (ab. 3.661.810)	Centri (ab. 144.244)	Altri Comuni (ab. 532.870)	Centri* (ab. 877.145)	Altri Comuni (ab. 3.343.927)	Centri (ab. 419.586)	Altri Comuni (ab. 575.946)	Centri (ab. 1.037.117)	Altri Comuni (ab. 2.099.906)	Centri (ab. 946.316)	Altri Comuni (ab. 1.930.703)	Centri (ab. 250.111)	Altri Comuni (ab. 958.835)	Centri (ab. 175.764)	Altri Comuni (ab. 505.138)	
44 a 46, 49 ^a e 49 ^b	Tubercolosi dell'intestino e del peritoneo, dell'apparecchio genito-urinario, di altri organi e di organi non specificati	10.0	6.0	7.8	5.4	8.2	11.0	9.7	7.9	18.0	11.8	10.2	8.9	12.7	9.9	12.2	10.7	9.6	9.5	8.5	13.7	44 a 46, 49 ^a e 49 ^b
50	Sifilide	3.9	1.8	6.2	0.7	5.8	1.4	2.8	2.1	10.1	1.2	10.0	0.9	5.5	1.5	3.8	1.5	4.0	1.3	4.0	1.6	50
16, 18, 24, 27 ^a , 27 ^b , 27 ^c , 27 ^d , 28, 29, 30, 31, 34, 37, 40, 51, 52, 53	Altre malattie infettive	1.5	1.2	0.8	1.4	1.6	2.5	—	1.3	1.7	0.8	0.5	0.3	2.0	1.1	1.4	0.8	0.8	1.0	—	2.0	16, 18, 24, 27 ^a , 27 ^b , 27 ^c , 27 ^d , 28, 29, 30, 31, 34, 37, 40, 51, 52, 53
54	Rachitide	0.1	0.6	0.5	1.6	1.0	3.5	0.7	4.3	5.6	6.6	2.6	3.1	5.5	5.1	1.3	1.8	2.0	5.5	0.6	1.8	54
55	Pellagra	—	—	—	0.2	0.2	0.6	—	0.4	1.9	0.8	—	—	0.4	0.3	0.1	—	0.4	0.2	—	1.4	55
57, 58, 59	Scorbuto, porpora emorragica, emofilia	0.8	0.9	1.4	0.7	1.0	1.6	1.4	0.6	1.8	1.0	1.7	0.2	2.2	1.9	1.1	1.0	0.8	1.8	4.0	0.8	57, 58, 59
60 e 173	Gotta e reumatismo cronico	3.3	2.8	2.5	3.8	2.3	2.2	—	4.1	3.0	2.2	2.4	2.3	3.2	2.1	2.4	3.0	1.2	2.9	2.3	3.2	60 e 173
61	Diabete	11.0	6.1	14.4	8.7	9.5	5.3	5.5	5.1	8.3	4.4	10.0	3.5	9.4	5.0	10.1	6.4	7.6	7.5	9.1	7.3	61
62	Marasma senile	74.6	133.5	60.8	106.8	49.6	97.0	106.8	137.0	67.4	102.2	92.7	240.5	81.8	110.7	70.9	129.1	121.9	148.9	112.1	134.0	62
63 ^a , 63 ^b , 64 ^a , 64 ^b	Anemie e leucemie	7.0	5.7	4.8	8.9	7.2	4.6	6.2	7.1	7.2	4.6	5.7	3.8	8.7	6.0	5.6	4.2	3.6	3.0	2.8	4.2	63 ^a , 63 ^b , 64 ^a , 64 ^b
66 ^a	Morbo di Flaiani-Basedow	0.6	0.8	0.2	0.9	0.8	0.6	—	0.4	1.1	0.5	0.5	—	0.9	0.6	0.7	0.2	0.8	0.5	—	0.2	66 ^a
66 ^b	Altre malattie della ghiandola tiroide	1.4	0.4	0.2	0.2	0.5	0.4	2.8	1.1	0.7	0.3	—	—	0.2	0.3	—	0.2	—	0.6	—	0.6	66 ^b
67	Malattie delle ghiandole paratiroidi	0.1	0.6	0.5	0.9	0.5	0.4	—	1.9	1.5	1.0	1.0	3.3	0.5	0.5	0.1	0.2	0.4	0.8	—	0.2	67
69	Malattie delle capsule surrenali (Morbo di Addison)	0.8	0.5	0.5	0.5	0.7	0.4	2.1	0.4	0.5	0.5	1.4	0.2	0.9	0.4	1.0	0.6	1.2	0.7	1.1	1.0	69
70 a 80	Tumori maligni	97.8	60.9	90.3	50.0	110.3	70.7	105.4	93.1	97.0	48.4	93.7	37.9	118.2	73.7	110.8	81.3	80.0	48.8	57.5	50.7	70 a 80
56, 65, 68, 69bis, 81, 82	Altre malattie generali	1.7	3.9	1.8	2.4	2.2	4.4	1.4	4.7	2.9	5.1	2.9	9.0	3.5	2.3	2.9	2.1	2.8	2.4	2.3	3.8	56, 65, 68, 69bis, 81, 82
83	Meningite semplice cerebrale e spinale	8.9	11.1	10.2	12.4	10.7	20.1	6.9	11.4	10.3	10.3	8.1	4.9	13.8	10.0	9.2	8.2	4.0	7.3	11.9	6.9	83
86	Encefalite	2.8	1.9	2.5	1.2	2.9	2.9	4.2	2.6	3.1	1.5	2.1	1.6	2.8	1.1	1.7	1.5	1.6	1.4	2.8	2.0	86
87, 88, 91	Apoplezia, congestione, embolia, trombosi e rammollimento cerebrale	103.4	109.6	91.2	87.3	111.4	117.7	104.7	95.5	96.4	82.7	64.6	45.3	135.4	125.6	119.5	119.2	153.1	150.1	158.7	145.3	87, 88, 91
84	Tabes dorsale	1.7	1.1	1.1	0.3	1.4	0.6	0.7	0.8	0.9	0.4	2.6	0.5	1.4	0.7	0.8	0.8	0.8	1.0	—	0.4	84
89 ^a e 89 ^b	Paralisi senza causa indicata	11.8	12.2	10.2	9.4	9.1	14.9	4.2	8.4	12.1	11.8	6.7	5.4	16.2	19.1	15.2	20.0	14.8	30.9	19.3	34.8	89 ^a e 89 ^b
92	Paralisi progressiva degli alienati o demenza paralitica	2.9	0.5	3.0	3.1	2.0	1.0	—	0.2	3.8	0.2	4.3	—	2.2	0.3	2.1	1.1	3.2	0.3	4.0	0.2	92
93	Altre forme di alienazione mentale	10.4	6.4	5.9	11.4	4.5	1.7	—	1.5	6.2	0.9	1.9	0.3	6.4	1.0	4.3	0.8	9.2	1.5	16.5	0.4	93
98	Eclampsia infantile	2.5	6.6	5.8	9.1	4.5	10.5	2.8	23.1	8.4	10.9	19.8	31.9	10.7	9.4	5.3	10.7	12.8	36.1	18.8	26.9	98
84 ^a , 85, 90, 94, 95, 96, 97, 99	Altre malattie del sistema nervoso	17.8	11.7	11.3	15.9	12.8	11.4	6.9	16.7	13.7	10.5	6.7	6.8	16.0	9.3	19.3	11.0	9.6	11.8	16.5	13.3	84 ^a , 85, 90, 94, 95, 96, 97, 99

Segue: **Mortalità, durante l'anno 1927, nel complesso dei Comuni aventi un centro di popolazione superiore a 10.000 abitanti, alla data del censimento del 1° dicembre 1921, compartimento e del Regno, distinta secondo le cause.**

Segue: PROSPETTO XLVIII.

(Cifre proporzionali)

Numeri dell'Elenco nosologico	Cause di morte	Piemonte		Liguria		Lombardia		Venezia Tridentina	
		Centri (ab. 950.695)	Altri Comuni (ab. 2.543.013)	Centri (ab. 834.335)	Altri Comuni (ab. 571.870)	Centri (ab. 1.674.613)	Altri Comuni (ab. 3.661.810)	Centri (ab. 144.244)	Altri Comuni (ab. 532.870)
103	Bronchite acuta	6.2	13.8	5.9	17.3	10.9	30.5	11.1	24.4
104	Bronchite cronica	23.1	31.2	15.7	37.2	17.3	23.7	7.6	19.0
105	Malattie della pleura	8.2	6.4	7.3	6.3	12.2	6.9	6.9	6.2
107 ^a e 107 ^b	Polmonite crupale	59.3	60.9	42.4	51.9	61.4	69.0	107.5	103.2
108	Bronco polmonite acuta (compresa la bronchite capillare)	98.9	116.7	124.1	141.6	126.7	140.6	49.9	83.1
102 ^a , 102 ^b , 106, 109 ^a , 109 ^b , 110 ^a , 110 ^b , 111, 112	Altre malattie dell'apparecchio respiratorio (esclusa la tubercolosi)	8.1	9.3	8.9	7.3	10.2	11.4	6.2	13.9
113 ^a	Aneurisma	3.8	2.3	4.2	3.0	3.3	2.6	1.4	1.1
113 ^b e 113 ^c	Arteriosclerosi ed altre malattie delle arterie	19.0	14.1	12.6	11.7	15.2	11.2	13.2	11.3
117 ^a , 117 ^b e 118	Malattie del cuore e del pericardio	189.8	224.5	187.0	220.9	162.6	187.0	135.9	230.1
119	Angina pectoris	5.5	4.0	4.0	3.7	5.1	2.8	8.3	2.6
114, 115, 116, 121, 122	Altre malattie dell'apparecchio circolatorio	2.9	1.8	2.4	1.4	2.0	2.2	2.8	2.3
125 ^a	Ulcera dello stomaco	4.2	3.4	2.6	4.0	4.0	2.6	12.5	3.4
125 ^b	Ulcera del duodeno	2.4	0.3	1.6	0.7	1.4	0.7	2.8	0.8
126	Altre malattie dello stomaco	3.7	6.4	3.2	8.9	3.5	7.4	0.7	3.9
127 ^a e 127 ^b	Cirrosi epatica	20.1	15.5	16.1	21.0	19.6	13.2	15.3	9.8
129	Calcoli biliari	3.7	1.1	3.2	1.2	3.2	0.8	3.5	0.8
128, 130, 132	Atrofia gialla acuta del fegato, ittero grave ed altre malattie del fegato (escluso l'echinococco)	8.5	5.4	8.6	6.3	7.5	4.6	6.2	4.9
134 ^a	Enteriti (al di sotto di 2 anni)	55.1	80.8	49.7	66.3	97.1	270.7	56.2	148.6
134 ^b	Enteriti (da 2 anni in su)	20.8	27.3	16.1	33.9	19.1	34.1	7.6	17.1
135	Volvolo, occlusione intestinale	7.5	6.6	4.9	5.9	7.3	5.3	5.5	6.0
137	Ernie intestinali e addominali	8.8	4.1	5.9	2.6	4.0	2.6	4.9	2.8
131, 138	Malattie da echinococco	0.2	0.1	—	0.2	0.1	0.1	—	0.2
139 ^a , 139 ^b , 139 ^c , 139 ^d , 139 ^e , 139 ^f	Malattie da parassiti intestinali (escluso l'echinococco e l'anchilostoma)	0.3	0.8	0.1	1.2	0.5	1.9	1.4	1.3

Segue: **Mortalità, durante l'anno 1927, nel complesso dei Comuni aventi un centro di popolazione superiore a 10.000 abitanti, alla data del censimento del 1° dicembre 1921, compartimento e del Regno, distinta secondo le cause.**

(Cifre proporzionali)

Numeri dell'Elenco nosologico	Cause di morte	Veneto		Venezia Giulia e Zara		Emilia		Toscana		Marche		Umbria	
		Centri (ab. 877.145)	Altri Comuni (ab. 3.343.927)	Centri (ab. 419.586)	Altri Comuni (ab. 575.946)	Centri (ab. 1.057.117)	Altri Comuni (ab. 2.099.906)	Centri (ab. 946.336)	Altri Comuni (ab. 1.920.703)	Centri (ab. 250.111)	Altri Comuni (ab. 958.835)	Centri (ab. 175.764)	Altri Comuni (ab. 505.138)
103	Bronchite acuta	16.1	21.5	9.8	34.6	10.5	22.1	7.6	16.4	16.8	21.0	13.1	30.5
104	Bronchite cronica	21.7	17.1	12.4	21.7	22.5	21.2	29.7	28.8	26.8	30.6	20.5	33.5
105	Malattie della pleura	12.4	4.4	10.2	5.4	6.6	4.1	4.6	4.7	3.6	3.8	3.4	4.0
107 ^a e 107 ^b	Polmonite crupale	42.1	39.8	81.7	85.6	56.9	51.5	48.6	46.6	34.0	41.2	39.3	57.6
108	Bronco polmonite acuta (compresa la bronchite capillare)	112.3	109.5	94.1	79.0	132.4	119.1	139.2	102.8	113.1	104.8	137.1	121.2
102 ^a , 102 ^b , 106, 109 ^a , 109 ^b , 110 ^a , 110 ^b , 111, 112	Altre malattie dell'apparecchio respiratorio (esclusa la tubercolosi)	12.4	9.2	17.9	18.6	10.4	9.8	10.8	8.1	9.6	12.4	7.4	7.3
113 ^a	Aneurisma	2.9	1.0	2.6	1.2	2.6	1.3	3.2	1.1	3.6	1.7	1.1	2.0
113 ^b e 113 ^c	Arteriosclerosi ed altre malattie delle arterie	30.2	16.1	35.5	11.8	22.2	14.9	23.7	15.2	12.0	15.0	14.2	15.6
117 ^a , 117 ^b e 118	Malattie del cuore e del pericardio	156.1	138.4	122.0	88.5	150.3	141.8	156.7	139.9	147.9	144.1	153.6	156.2
119	Angina pectoris	7.2	2.8	9.3	4.7	4.3	3.0	9.0	3.5	2.4	2.5	6.8	3.0
114, 115, 116, 121, 122	Altre malattie dell'apparecchio circolatorio	2.5	1.6	2.1	1.9	2.8	1.7	4.5	1.7	0.8	1.4	—	0.4
125 ^a	Ulcera dello stomaco	7.4	3.1	12.9	6.3	6.5	2.0	6.3	3.1	2.8	2.3	4.6	4.0
125 ^b	Ulcera del duodeno	2.2	0.7	3.3	1.0	1.8	0.7	1.7	0.8	0.8	0.7	—	1.4
126	Altre malattie dello stomaco	4.6	3.6	1.2	6.1	2.9	3.2	2.9	3.5	5.2	3.5	4.6	3.0
127 ^a e 127 ^b	Cirrosi epatica	13.5	10.0	9.3	9.5	13.2	10.0	12.0	10.4	12.0	11.7	11.4	8.3
129	Calcoli biliari	5.5	1.0	2.1	1.0	4.3	1.1	3.3	2.0	3.6	0.8	2.3	2.0
128, 130, 132	Atrofia gialla acuta del fegato, ittero grave ed altre malattie del fegato (escluso l'echinococco)	7.9	3.3	5.5	1.4	8.2	4.3	4.3	4.0	6.0	3.1	4.6	3.6
134 ^a	Enteriti (al di sotto di 2 anni)	119.4	130.4	62.7	133.7	59.0	86.6	62.7	78.3	76.4	110.9	91.0	112.6
134 ^b	Enteriti (da 2 anni in su)	20.7	20.4	9.1	20.1	23.4	19.2	24.3	23.5	19.6	24.1	22.2	28.7
135	Volvolo, occlusione intestinale	7.3	3.9	5.2	3.5	8.9	4.0	7.5	4.5	8.8	2.9	5.1	3.6
137	Ernie intestinali e addominali	4.7	1.5	5.7	1.6	3.8	2.2	5.6	3.6	4.0	2.2	4.0	3.4
131, 138	Malattie da echinococco	0.1	0.1	0.2	0.2	0.4	0.2	0.4	0.4	0.8	0.2	—	0.2
139 ^a , 139 ^b , 139 ^c , 139 ^d , 139 ^e , 139 ^f	Malattie da parassiti intestinali (escluso l'echinococco e l'anchilostoma)	1.1	2.4	0.2	1.4	1.1	3.6	0.5	0.8	—	2.0	0.6	1.8

Segue: **Mortalità, durante l'anno 1927, nel complesso dei Comuni aventi un centro di popolazione superiore a 10.000 abitanti, alla data del censimento del 1° dicembre 1921, e nel complesso dei rimanenti Comuni di ciascun**

Segue: PROSPETTO **XLVIII.**

(Cifre proporzionali

Numeri dell'Elenco nosologico	Cause di morte	Piemonte		Liguria		Lombardia		Venezia Tridentina	
		Centri (ab. 950.695)	Altri Comuni (ab. 2.543.013)	Centri (ab. 834.335)	Altri Comuni (ab. 371.870)	Centri (ab. 1.674.613)	Altri Comuni (ab. 3.661.810)	Centri (ab. 144.244)	Altri Comuni (ab. 532.870)
140	Anchilostoniasi	—	—	—	—	—	..	—	—
141	Appendicite e tifo	9.6	3.1	6.2	1.6	8.9	2.9	14.6	4.7
143	Peritonite senza causa indicata	6.7	4.7	9.2	4.7	9.5	7.7	11.8	3.8
123, 124 ^a , 124 ^b , 133, 136, 142, 145	Altre malattie dell'apparecchio digerente	5.7	4.4	5.3	6.1	5.5	4.0	4.2	3.2
146 ^a	Nefrite acuta	2.7	3.6	2.4	2.8	4.8	6.5	0.7	6.2
146 ^b	Nefrite cronica	34.9	24.9	24.0	21.3	37.0	20.6	27.0	26.1
146 ^c e 146 ^d	Altre malattie dei reni e dei loro annessi	3.7	1.2	1.0	0.9	2.1	0.8	2.8	1.9
147	Malattie della vescica	3.9	4.0	3.8	5.2	5.3	3.5	2.1	1.9
148	Calcoli delle vie urinarie	1.7	0.4	1.0	1.2	0.8	0.5	1.4	0.4
149 ^a , 149 ^b , 149 ^c	Altre malattie dell'apparecchio uropoietico e della prostata	8.2	4.1	6.7	6.5	6.1	3.0	4.9	5.6
153 ^a , 153 ^b	Malattie dell'utero	3.1	0.6	1.9	0.5	2.1	0.7	1.4	0.4
151, 152 e 154	Altre malattie non puerperali degli organi genitali femminili	3.9	1.3	2.0	0.9	2.0	1.2	—	1.3
160	Febbre puerperale	1.8	2.1	1.2	3.5	4.0	2.5	2.1	2.4
161	Pelvi e metropertonite puerperali	0.5	0.4	0.6	—	0.5	0.2	0.7	0.2
156 ^a a 159, 162 a 164	Altre malattie di gravidanza, parto e puerperio	3.4	3.0	2.9	3.7	4.6	3.2	7.6	5.8
165 a 170	Malattie della pelle e dei suoi annessi	8.2	5.0	7.8	6.1	9.4	7.2	4.2	3.0
171, 174, 175, 176	Malattie delle ossa, delle articolazioni, psioite ed altre malattie degli organi della locomozione	3.2	1.3	4.7	1.4	3.9	2.5	2.8	1.9
180	Alcoolismo acuto	—	0.1	0.1	0.2	0.1	0.1	—	—
177	Alcoolismo cronico	2.9	3.2	4.8	4.7	2.5	2.2	2.1	2.1
181 a 199, 207 a 209	Morti violente accidentali	37.8	32.7	27.6	28.0	39.9	35.4	43.7	46.0
200 ^a a 202, 204	Omicidi e infanticidi	2.1	1.9	2.3	1.7	1.3	1.0	2.8	1.7
210 a 219	Suicidi	19.6	13.7	20.1	11.4	20.1	9.0	20.8	6.8
100, 101, 120, 150, 155, 178 e 179	Altre malattie	18.1	18.2	10.3	10.8	17.9	13.7	2.8	5.4
0	Morti per causa ignota o non dichiarata o male indicata	1.1	1.1	1.7	0.3	0.4	0.7	—	1.3
	TOTALE	1436.1	1376.4	1293.2	1330.7	1466.1	1687.2	1315.8	1630.8

lazione superiore a 10.000 abitanti, alla data del censimento del 1° dicembre 1921, e del Regno, distinta secondo le cause.

a 100.000 abitanti).

Numeri dell'Elenco nosologico	Veneto		Venezia Giulia e Zara		Emilia		Toscana		Marche		Umbria		
	Centri (ab. 877.145)	Altri Comuni (ab. 3.343.927)	Centri (ab. 419.586)	Altri Comuni (ab. 375.946)	Centri (ab. 1.037.117)	Altri Comuni (ab. 2.099.906)	Centri (ab. 946.336)	Altri Comuni (ab. 1.920.703)	Centri (ab. 250.111)	Altri Comuni (ab. 958.835)	Centri (ab. 175.764)	Altri Comuni (ab. 505.138)	
140	—	—	—	—	0.1	—	0.1	—	—	—	—	—	140
141	10.8	3.1	4.3	1.0	9.3	2.8	5.8	3.4	7.6	4.0	4.0	1.8	141
143	8.1	5.3	8.8	4.5	10.6	7.1	9.9	5.7	4.0	6.5	4.0	2.6	143
123, 124 ^a , 124 ^b , 133, 136, 142, 145	6.8	3.9	4.1	2.1	6.8	3.8	5.6	4.7	4.0	4.5	6.8	4.9	123, 124 ^a , 124 ^b , 133, 136, 142, 145
146 ^a	6.3	6.3	3.3	5.9	6.0	6.7	6.6	4.7	7.2	9.4	8.5	6.5	146 ^a
146 ^b	36.1	17.0	24.5	20.1	30.3	15.7	34.2	21.1	28.4	23.2	30.7	26.5	146 ^b
146 ^c e 146 ^d	2.5	0.9	1.2	1.6	3.2	0.8	2.3	1.1	4.0	0.9	2.3	1.2	146 ^c e 146 ^d
147	6.4	2.5	4.1	1.2	4.4	2.8	5.6	4.3	3.6	3.9	4.0	4.8	147
148	1.0	0.4	1.4	0.9	1.2	0.6	0.7	0.4	4.4	1.1	2.3	1.4	148
149 ^a , 149 ^b , 149 ^c	7.6	3.4	5.0	1.6	9.4	3.8	6.1	3.0	8.0	3.3	4.6	4.6	149 ^a , 149 ^b , 149 ^c
153 ^a , 153 ^b	2.5	0.5	0.5	0.3	2.6	0.3	2.2	0.6	2.8	0.7	1.1	0.6	153 ^a , 153 ^b
151, 152 e 154	2.4	0.6	1.0	1.0	2.4	0.9	1.2	0.9	1.6	0.8	1.1	0.2	151, 152 e 154
160	3.6	1.4	4.1	2.4	3.4	1.8	2.1	1.6	2.4	2.0	3.4	2.8	160
161	0.6	0.3	0.2	—	0.2	0.4	0.2	0.2	0.4	0.4	—	0.2	161
156 ^a a 159, 162 a 164	7.4	2.5	4.5	3.0	5.9	3.4	3.7	3.6	4.4	5.5	5.1	5.7	156 ^a a 159, 162 a 164
165 a 170	12.2	5.1	8.3	3.5	10.4	6.0	8.7	5.6	9.2	4.9	2.3	4.8	165 a 170
171, 174, 175, 176	6.4	1.9	3.1	1.9	3.7	1.9	4.1	2.3	3.2	1.4	4.0	2.2	171, 174, 175, 176
180	—	0.2	—	—	0.3	0.1	0.1	—	—	—	—	—	180
177	5.6	3.2	2.6	1.7	2.7	1.6	2.0	1.1	3.2	4.5	7.4	2.0	177
181 a 199, 207 a 209	36.0	29.3	35.0	32.3	35.9	29.3	37.4	26.8	38.8	35.0	50.1	36.0	181 a 199, 207 a 209
200 ^a a 202, 204	1.6	1.2	3.3	1.9	3.2	1.4	1.9	1.4	0.4	2.3	5.1	1.0	200 ^a a 202, 204
210 a 219	20.7	8.1	35.0	10.2	21.5	12.4	15.6	9.2	11.6	6.2	14.8	6.9	210 a 219
100, 101, 120, 150, 155, 178 e 179	15.5	5.6	7.4	4.2	8.1	9.1	9.5	6.2	5.8	7.2	3.3	3.9	100, 101, 120, 150, 155, 178 e 179
0	1.6	0.8	0.7	2.8	1.0	0.5	0.3	0.7	1.6	0.9	1.7	1.0	0
	1600.1	1276.8	1432.4	1451.0	1527.3	1324.9	1458.3	1289.7	1382.2	1438.4	1494.6	1507.7	

Segue: **Mortalità, durante l'anno 1927, nel complesso dei Comuni aventi un centro di popolazione superiore a 10.000 abitanti, alla data del censimento del 1° dicembre 1921, e nel complesso dei rimanenti Comuni di ciascun**

Segue: PROSPETTO XLVIII.

(Cifre proporzionali

Numeri dell'Elenco nosologico	Cause di morte	Lazio		Abruzzi e Molise		Campania		Puglie	
		Centri (ab. 976.768)	Altri Comuni (ab. 1.206.010)	Centri (ab. 176.459)	Altri Comuni (ab. 1.315.965)	Centri (ab. 1.570.374)	Altri Comuni (ab. 1.955.382)	Centri (ab. 1.577.271)	Altri Comuni (ab. 928.224)
1 a 5	Malattie fetali e vizi congeniti . . .	6.3	10.5	7.4	10.8	8.4	11.6	7.1	11.2
6 a 9	Debolezza congenita, immaturità e malattie speciali dei neonati	44.1	82.1	73.7	105.5	52.1	75.9	104.8	109.7
10	Vaiuolo e vaiuoloide	—	—	—	—	—	—	—	0.1
11	Morbillo	21.7	23.3	1.1	12.8	17.5	9.3	25.5	5.7
12	Scarlattina	14.1	17.6	10.8	12.3	11.8	18.8	8.2	9.7
14 ^a e 14 ^b	Infezioni tifoidee (tifo addominale e paratifi)	21.3	34.2	43.1	38.9	12.4	24.3	11.1	24.8
15	Tifo petecchiale	—	—	0.6	0.1	—	—	0.3	0.1
17	Febbre melitense	—	0.1	—	0.4	0.4	0.2	0.4	0.3
19	Meningite cerebro-spinale epidemica	1.0	0.3	—	0.1	—	—	—	0.1
20	Difterite e croup	16.0	8.6	14.2	8.4	13.3	8.6	4.8	6.7
21	Pertosse	9.8	7.2	10.8	10.9	5.0	7.0	2.5	9.9
22 ^a e 22 ^b	Influenza	32.7	33.2	24.4	32.7	30.8	24.8	24.8	37.6
23 ^a e 23 ^b	Malaria e cachessia palustre	4.1	12.5	3.4	3.5	2.0	4.2	8.7	19.9
26 ^a , 26 ^b e 26 ^c	Dissenteria	0.4	1.6	4.0	2.3	0.5	1.9	0.6	3.6
32	Poliomielite anteriore acuta	1.1	1.7	1.1	1.1	0.7	0.8	1.0	1.0
33	Encefalite letargica	1.5	1.8	0.6	0.9	0.4	0.4	0.8	1.2
13	Risipola	4.7	4.6	4.0	3.7	2.1	5.2	4.3	5.7
35	Setticemia e pioemia (non puerperali)	13.9	8.5	6.8	7.8	6.8	6.4	10.0	13.0
36	Pustola maligna, carbonchio	0.3	1.2	—	0.8	0.1	0.6	0.4	1.4
38	Rabbia	0.3	—	—	0.1	0.3	0.4	0.1	0.1
39	Tetano	1.4	0.7	—	1.7	1.5	3.2	1.0	2.0
172	Reumatismo articolare acuto	2.8	4.8	2.8	4.2	2.5	2.9	2.6	3.4
41	Tubercolosi disseminata { a) acuta	3.7	1.2	4.0	1.0	0.4	0.3	0.9	0.8
		2.3	2.2	2.3	1.8	1.0	1.7	1.1	2.3
43	Tubercolosi dell'apparecchio respiratorio	132.1	57.0	73.7	63.2	82.2	50.7	78.0	87.9
42	Tubercolosi delle meningi e del sistema nervoso centrale	24.5	12.9	15.9	10.0	9.6	5.9	16.9	13.6
47 a 49	Tubercolosi articolare, delle ossa e della colonna vertebrale	5.9	5.3	4.5	4.8	4.6	2.8	4.5	4.7

(a) La popolazione nel solo complesso del Regno è stata determinata in base al numero più attendibile degli emigrati e dei rimpatriati (gine 5 e seguenti).

lazione superiore a 10.000 abitanti, alla data del censimento del 1° dicembre 1921, e nel complesso dei rimanenti Comuni di ciascun

a 100.000 abitanti).

Numeri dell'Elenco nosologico	Basilicata		Calabrie		Sicilia		Sardegna		REGNO			Numeri dell'Elenco nosologico
	Centri (ab. 88.238)	Altri Comuni (ab. 416.959)	Centri (ab. 297.901)	Altri Comuni (ab. 1.355.787)	Centri (ab. 2.989.500)	Altri Comuni (ab. 1.357.053)	Centri (ab. 149.263)	Altri Comuni (ab. 783.294)	Centri (ab. 15.355.720)	Altri Comuni (ab. 26.032.722)	TOTALE (ab. 41.188.142 (a) 40.597.000 (a))	
1 a 5	4.5	10.6	9.4	6.3	6.4	6.9	8.0	11.0	7.1	9.6	8.8	1 a 5
6 a 9	114.5	106.5	74.2	71.8	72.0	84.2	72.4	97.4	60.9	82.3	75.5	6 a 9
10	—	—	—	—	—	—	—	—	—	—	—	10
11	32.9	18.0	49.0	49.7	4.4	5.5	9.4	17.9	10.2	9.6	10.0	11
12	4.5	4.3	7.4	12.4	16.2	18.0	2.0	5.9	7.5	6.0	6.6	12
14 ^a e 14 ^b	34.0	24.9	21.5	28.4	16.7	21.2	19.4	20.2	19.2	22.2	21.4	14 ^a e 14 ^b
15	—	—	—	—	—	—	—	0.1	—	—	—	15
17	—	0.2	1.0	0.4	1.0	1.3	1.3	0.3	0.4	0.3	0.3	17
19	—	—	0.3	—	0.1	0.1	—	—	0.2	0.1	0.2	19
20	4.5	7.0	10.1	7.7	6.0	4.1	8.7	6.9	8.0	7.0	7.5	20
21	10.2	14.2	4.4	8.9	3.0	6.3	17.4	37.0	5.2	10.5	8.7	21
22 ^a e 22 ^b	53.3	41.5	17.8	31.6	16.3	28.3	36.2	34.6	19.8	22.9	22.0	22 ^a e 22 ^b
23 ^a e 23 ^b	9.1	19.7	18.5	21.6	10.8	14.5	30.8	67.5	4.8	7.1	6.3	23 ^a e 23 ^b
26 ^a , 26 ^b e 26 ^c	—	5.5	2.0	3.9	1.7	1.8	0.7	7.3	0.8	2.0	1.6	26 ^a , 26 ^b e 26 ^c
32	—	—	1.3	1.7	0.6	1.1	1.3	1.8	0.7	1.2	1.1	32
33	3.4	0.2	1.3	0.9	0.4	1.2	1.3	1.9	1.0	1.4	1.3	33
13	5.7	5.0	1.0	4.6	1.7	2.7	3.3	4.6	3.4	3.2	3.3	13
35	10.2	11.0	15.4	6.2	11.5	10.5	15.4	8.4	12.1	7.8	9.6	35
36	2.3	3.6	0.7	1.3	0.4	1.3	2.0	1.5	0.4	0.5	0.5	36
38	—	0.5	—	0.2	—	0.1	1.3	0.1	0.1	0.1	0.1	38
39	1.1	1.0	1.7	0.9	0.9	0.7	3.3	0.5	1.6	1.8	1.7	39
172	7.9	3.4	3.4	5.5	1.9	2.9	1.3	3.3	3.1	3.7	3.5	172
41	1.1	0.7	—	0.5	0.7	0.2	2.0	2.8	2.2	1.4	1.7	41 ^a
43	54.4	51.8	65.8	51.8	69.4	48.7	165.5	140.7	117.6	85.3	98.6	43
42	11.3	7.0	7.4	5.9	7.5	5.5	40.2	18.8	16.1	12.9	14.3	42
47 a 49	5.7	5.8	3.4	3.8	3.5	3.4	11.4	9.8	6.1	5.6	5.9	47 a 49

(Veggasi: « Movimento della popolazione secondo gli atti dello stato civile nel 1927 - Roma - Istituto Poligrafico dello Stato - 1931-IX - pagina 5 e seguenti).

Segue: **Mortalità, durante l'anno 1927, nel complesso dei Comuni aventi un centro di popolazione superiore a 10.000 abitanti, alla data del censimento del 1° dicembre 1921, compartimento e del Regno, distinta secondo le cause.**

Segue: PROSPETTO XLVIII.

(Cifre proporzionali)

Numeri dell'Elenco nosologico	Cause di morte	Lazio		Abruzzi e Molise		Campania		Puglie	
		Centri (ab. 976.768)	Altri Comuni (ab. 1.206.040)	Centri (ab. 176.459)	Altri Comuni (ab. 1.315.965)	Centri (ab. 1.570.374)	Altri Comuni (ab. 1.955.382)	Centri (ab. 1.577.271)	Altri Comuni (ab. 928.221)
44 a 46, 49 ^a e 49 ^b	Tubercolosi dell'intestino e del peritoneo, dell'apparecchio genito-urinario, di altri organi e di organi non specificati	7.9	10.1	9.6	10.8	12.2	9.5	16.8	15.5
50	Sifilide	14.4	4.1	9.1	4.4	15.7	4.0	4.9	3.4
16, 18, 24, 27 ^a , 27 ^b , 27 ^c , 27 ^d , 28, 29, 30, 31, 34, 37, 40, 51, 52, 53	Altre malattie infettive	1.8	1.7	1.1	2.8	2.5	2.9	0.7	2.7
54	Rachitide	0.5	1.3	1.7	3.6	2.1	2.0	2.0	5.8
55	Pellagra	—	—	—	—	0.1	—	—	—
57, 58, 59	Scorbuto, porpora emorragica, emofilia	1.2	1.2	1.1	1.7	1.2	1.3	1.3	1.5
60 e 173	Gotta e reumatismo cronico	0.9	2.7	1.7	4.9	2.1	3.6	2.3	3.0
61	Diabete	17.2	5.9	8.5	4.9	10.8	4.5	4.8	4.4
62	Marasma senile	45.6	140.0	162.6	191.6	120.2	174.1	157.2	168.5
63 ^a , 63 ^b , 64 ^a , 64 ^b	Anemie e leucemie	7.1	4.8	6.8	8.4	5.2	6.7	4.7	11.7
66 ^a	Morbo di Flaiani-Basedow	0.5	0.5	—	0.3	0.2	0.3	—	0.4
66 ^b	Altre malattie della ghiandola tiroide	0.4	0.2	—	0.1	0.1	0.6	0.3	0.1
67	Malattie delle ghiandole paratiroidi	0.4	0.8	—	0.6	0.4	0.2	0.3	0.5
69	Malattie delle capsule surrenali (Morbo di Addison)	0.9	0.7	1.7	1.3	0.8	0.3	0.4	0.4
70 a 80	Tumori maligni	90.9	39.0	41.9	36.7	36.1	24.4	26.1	31.1
56, 65, 68, 69bis, 81, 82	Altre malattie generali	3.0	6.2	7.4	4.9	9.9	12.0	9.0	11.6
83	Meningite semplice cerebrale e spinale	7.2	9.1	7.4	9.7	9.7	12.6	11.5	11.9
86	Encefalite	1.2	1.1	1.1	1.8	0.9	1.6	1.5	1.1
87, 88, 91	Apoplezia, congestione, embolia, trombosi e rammollimento cerebrale	101.8	126.5	133.2	161.8	114.2	118.5	104.9	121.6
84	Tabe dorsale	0.7	0.7	1.1	0.8	1.1	1.1	0.8	0.8
89 ^a e 89 ^b	Paralisi senza causa indicata	14.4	17.2	11.9	10.7	9.9	7.7	7.0	6.8
92	Paralisi progressiva degli alienati o demenza paralitica	4.3	0.2	1.7	1.0	6.3	0.8	1.5	0.2
93	Altre forme di alienazione mentale	11.8	0.4	18.1	3.8	8.5	2.4	0.6	0.8
98	Eclampsia infantile	14.5	35.5	47.0	35.9	55.4	59.7	59.9	40.7
84 ^a , 85, 90, 94, 95, 96, 97, 99	Altre malattie del sistema nervoso	12.7	11.1	22.7	15.4	13.0	14.5	8.7	12.5

(a) Veggasi la nota a pag. *162.

lazione superiore a 10.000 abitanti, alla data del censimento del 1° dicembre 1921, compartimento e del Regno, distinta secondo le cause.

a 100.000 abitanti).

Numeri dell'Elenco nosologico	Basilicata		Calabrie		Sicilia		Sardegna		REGNO			Numeri dell'Elenco nosologico
	Centri (ab. 88.238)	Altri Comuni (ab. 416.959)	Centri (ab. 297.901)	Altri Comuni (ab. 1.355.787)	Centri (ab. 2.989.500)	Altri Comuni (ab. 1.157.053)	Centri (ab. 149.263)	Altri Comuni (ab. 783.294)	Centri (ab. 15.155.770)	Altri Comuni (ab. 26.012.722)	TOTALE (ab. 41.188.442 (a) / 40.597.000)	
44 a 46, 49 ^a e 49 ^b	9.1	9.6	9.1	9.1	6.3	5.7	16.7	17.9	10.5	10.1	10.4	44 a 46, 49 ^a e 49 ^b
50	1.1	7.2	6.7	6.6	4.5	2.6	3.3	2.2	7.1	2.4	4.2	50
16, 18, 24, 27 ^a , 27 ^b , 27 ^c , 27 ^d , 28, 29, 30, 31, 34, 37, 40, 51, 52, 53	4.5	2.9	4.0	4.9	4.5	4.0	1.3	2.0	2.1	2.0	2.1	16, 18, 24, 27 ^a , 27 ^b , 27 ^c , 27 ^d , 28, 29, 30, 31, 34, 37, 40, 51, 52, 53
54	—	3.1	2.3	4.3	2.0	3.2	2.7	10.1	2.0	3.7	3.1	54
55	—	—	—	—	—	—	—	—	0.2	0.3	0.2	55
57, 58, 59	1.1	2.9	1.0	1.3	1.9	1.8	1.3	2.2	1.4	1.3	1.4	57, 58, 59
60 e 173	5.7	4.6	2.7	4.6	1.8	3.6	2.0	5.6	2.3	3.1	2.8	60 e 173
61	10.2	4.3	6.0	4.4	8.7	6.6	9.4	6.1	9.7	5.4	7.1	61
62	129.2	179.9	192.3	173.6	165.2	220.6	83.1	152.2	106.0	140.1	129.4	62
63 ^a , 63 ^b , 64 ^a , 64 ^b	6.8	3.8	7.4	6.7	8.1	11.4	12.7	9.2	6.7	6.0	6.4	63 ^a , 63 ^b , 64 ^a , 64 ^b
66 ^a	1.1	0.5	0.3	0.3	0.2	0.3	—	0.4	0.4	0.5	0.5	66 ^a
66 ^b	1.1	1.0	0.3	0.1	0.1	—	—	0.3	0.3	0.3	0.3	66 ^b
67	—	1.4	—	0.5	0.2	0.3	—	0.4	0.4	0.7	0.6	67
69	—	0.5	—	0.8	0.6	0.4	2.0	0.6	0.7	0.5	0.6	69
70 a 80	28.3	21.6	27.5	27.8	25.0	30.1	45.6	30.3	68.5	51.6	58.6	70 a 80
56, 65, 68, 69bis, 81, 82	10.2	6.7	7.7	8.0	11.1	8.8	11.4	11.6	6.0	5.7	5.9	56, 65, 68, 69bis, 81, 82
83	5.7	8.4	9.4	9.3	10.5	8.7	13.4	10.1	10.1	11.3	11.0	83
86	—	1.9	2.7	2.1	1.4	1.0	5.4	4.5	2.0	1.8	1.9	86
87, 88, 91	102.0	119.0	93.7	91.2	89.5	93.2	87.1	55.3	105.3	110.5	110.1	87, 88, 91
84	1.1	1.4	1.0	1.3	0.4	0.7	2.0	0.6	1.0	0.8	0.9	84
89 ^a e 89 ^b	4.5	8.2	6.4	6.9	13.8	23.3	18.8	14.3	11.7	14.4	13.6	89 ^a e 89 ^b
92	—	0.2	0.3	0.3	1.1	0.4	3.3	0.1	2.7	0.6	1.4	92
93	—	0.2	—	1.5	0.7	0.3	4.7	0.4	5.0	2.0	3.2	93
98	52.1	51.6	52.7	45.0	14.3	16.7	4.0	8.4	21.2	22.0	22.0	98
84 ^a , 85, 90, 94, 95, 96, 97, 99	14.7	15.3	9.4	17.4	8.8	10.8	15.4	11.7	12.4	12.1	12.4	84 ^a , 85, 90, 94, 95, 96, 97, 99

Segue: **Mortalità, durante l'anno 1927, nel complesso dei Comuni aventi un centro di popolazione superiore a 10.000 abitanti, alla data del censimento del 1° dicembre 1921, e nel complesso dei rimanenti Comuni di ciascun**

Segue: PROSPETTO **XLVIII.**

(Cifre proporzionali)

Numeri dell'Elenco nosologico	Cause di morte	Lazio		Abruzzi e Molise		Campania		Puglie	
		Centri (ab. 976.768)	Altri Comuni (ab. 1.206.040)	Centri (ab. 176.459)	Altri Comuni (ab. 1.315.965)	Centri (ab. 1.570.374)	Altri Comuni (ab. 1.955.382)	Centri (ab. 1.577.271)	Altri Comuni (ab. 928.224)
103	Bronchite acuta	6.1	29.9	19.3	28.8	35.2	44.4	63.4	45.2
104	Bronchite cronica	18.5	26.5	19.8	30.6	29.5	34.3	37.9	31.8
105	Malattie della pleura	9.2	5.6	6.8	6.2	10.8	7.5	10.3	8.3
107 ^a e 107 ^b	Polmonite crupale	66.6	65.8	57.8	60.2	74.4	96.3	94.2	78.4
108	Bronco polmonite acuta (compresa la bronchite capillare)	140.4	138.1	155.3	135.6	250.6	198.5	241.4	173.0
102 ^a , 102 ^b , 106, 109 ^a , 109 ^b , 110 ^a , 110 ^b , 111, 112	Altre malattie dell'apparecchio respiratorio (esclusa la tubercolosi)	11.0	11.5	10.8	17.4	11.7	13.1	11.3	12.2
113 ^a	Aneurisma	2.8	1.7	0.6	1.4	2.5	1.4	1.3	1.3
113 ^b e 113 ^c	Arteriosclerosi ed altre malattie delle arterie	31.2	15.8	12.5	19.8	21.6	18.9	11.3	8.1
117 ^a , 117 ^b e 118	Malattie del cuore e del pericardio	98.6	172.6	176.8	178.1	148.2	175.5	141.3	146.2
119	Angina pectoris	8.5	3.4	13.6	5.2	11.3	6.6	4.5	3.6
114, 115, 116, 121, 122	Altre malattie dell'apparecchio circolatorio	3.8	1.5	0.6	1.3	2.9	1.7	1.2	0.9
125 ^a	Ulcera dello stomaco	5.3	3.2	7.9	3.8	2.5	3.1	2.0	2.4
125 ^b	Ulcera del duodeno	2.4	0.5	0.6	1.0	1.3	0.4	0.5	0.2
126	Altre malattie dello stomaco	1.3	3.4	1.7	5.2	4.6	6.2	11.5	7.5
127 ^a e 127 ^b	Cirrosi epatica	10.0	9.0	14.7	10.6	12.4	11.6	9.5	11.2
129	Calcoli biliari	5.1	1.6	2.8	1.4	1.7	0.9	1.1	1.0
128, 130, 132	Atrofia gialla acuta del fegato, ittero grave ed altre malattie del fegato (escluso l'echinococco)	6.8	4.5	6.8	5.2	5.7	6.2	6.0	7.1
134 ^a	Enteriti (al di sotto di 2 anni)	95.4	159.9	212.5	238.3	186.4	214.6	258.0	316.5
134 ^b	Enteriti (da 2 anni in su)	15.4	46.4	46.5	57.1	45.5	59.2	54.3	86.0
135	Volvolo, occlusione intestinale	5.9	4.4	6.2	5.2	6.7	6.3	5.9	6.6
137	Ernie intestinali e addominali	4.6	2.9	7.4	3.0	6.3	4.0	5.8	5.6
131, 138	Malattie da echinococco	0.8	0.4	0.6	0.5	0.3	0.2	0.4	0.3
139 ^a , 139 ^b , 139 ^c , 139 ^d , 139 ^e , 139 ^f	Malattie da parassiti intestinali (escluso l'echinococco e l'anchilostoma)	0.3	2.6	0.6	2.3	0.6	3.3	1.0	4.8

(a) Veggasi la nota a pag. *162.

lazione superiore a 10.000 abitanti, alla data del censimento del 1° dicembre 1921, e nel complesso dei rimanenti Comuni di ciascun

a 100.000 abitanti).

Numeri dell'Elenco nosologico	Basilicata		Calabrie		Sicilia		Sardegna		REGNO			Numeri dell'Elenco nosologico
	Centri (ab. 88.218)	Altri Comuni (ab. 416.959)	Centri (ab. 297.901)	Altri Comuni (ab. 1.355.787)	Centri (ab. 2.989.500)	Altri Comuni (ab. 1.357.053)	Centri (ab. 149.263)	Altri Comuni (ab. 783.294)	Centri (ab. 15.155.720)	Altri Comuni (ab. 26.032.712)	TOTALE (ab. 41.888.442) (a) / 40.597.000	
103	66.9	73.9	51.0	51.4	37.0	45.2	19.4	32.7	24.6	29.4	28.0	103
104	43.1	43.9	22.8	31.3	19.9	29.5	21.4	22.5	23.3	26.9	25.9	104
105	3.4	6.5	8.4	6.0	7.3	8.4	12.1	6.8	8.8	5.9	7.1	105
107 ^a e 107 ^b	71.4	73.1	98.7	83.1	74.9	68.2	96.5	100.9	67.1	64.4	66.3	107 ^a e 107 ^b
108	145.1	188.7	201.7	151.1	129.0	122.8	138.0	184.1	151.5	132.4	141.5	108
102 ^a , 102 ^b , 106, 109 ^a , 109 ^b , 110 ^a , 110 ^b , 111, 112	11.3	12.0	12.1	12.9	8.4	11.8	10.7	15.4	10.3	11.3	11.1	102 ^a , 102 ^b , 106, 109 ^a , 109 ^b , 110 ^a , 110 ^b , 111, 112
113 ^a	1.1	0.7	1.3	1.3	1.2	1.0	2.0	1.7	2.4	1.6	1.9	113 ^a
113 ^b e 113 ^c	22.7	14.9	10.4	13.1	14.0	16.2	11.4	10.5	18.6	14.5	16.2	113 ^b e 113 ^c
117 ^a , 117 ^b e 118	149.6	184.2	151.1	157.2	116.2	137.6	124.6	118.3	144.8	164.9	159.8	117 ^a , 117 ^b e 118
119	2.3	4.8	9.4	5.1	5.4	3.5	3.3	2.7	6.5	3.7	4.8	119
114, 115, 116, 121, 122	1.1	1.0	0.7	1.6	1.5	1.0	2.7	1.8	2.3	1.6	1.9	114, 115, 116, 121, 122
125 ^a	3.4	3.4	1.3	4.1	1.9	3.2	1.8	2.2	4.0	3.1	3.5	125 ^a
125 ^b	—	1.0	1.7	0.8	0.4	0.4	—	1.0	1.3	0.7	0.9	125 ^b
126	11.3	3.4	8.1	6.3	5.8	10.5	8.0	6.3	4.8	5.5	5.4	126
127 ^a e 127 ^b	7.9	13.9	11.7	12.2	10.4	12.4	12.7	12.8	13.0	11.8	12.4	127 ^a e 127 ^b
129	2.3	1.9	2.0	1.1	1.0	2.0	2.7	0.5	2.7	1.2	1.8	129
128, 130, 132	6.8	7.7	7.0	4.6	6.9	7.4	11.4	7.8	6.9	4.9	5.7	128, 130, 132
134 ^a	299.2	385.6	243.4	203.6	235.8	214.0	177.5	190.1	146.0	169.7	163.3	134 ^a
134 ^b	81.6	80.8	60.1	66.2	59.8	63.9	69.7	87.6	35.6	39.6	38.7	134 ^b
135	4.5	6.2	6.4	5.8	3.7	5.5	8.7	4.0	6.2	5.0	5.5	135
137	4.5	8.4	5.7	4.1	4.7	4.5	8.0	4.6	5.3	3.2	4.0	137
131, 138	—	0.2	—	0.1	0.4	0.4	3.3	1.3	0.3	0.2	0.3	131, 138
139 ^a , 139 ^b , 139 ^c , 139 ^d , 139 ^e , 139 ^f	1.1	4.6	1.7	3.7	0.9	2.9	—	1.9	0.7	2.3	1.7	139 ^a , 139 ^b , 139 ^c , 139 ^d , 139 ^e , 139 ^f

Segue: **Mortalità, durante l'anno 1927, nel complesso dei Comuni aventi un centro di popolazione superiore a 10.000 abitanti, alla data del censimento del 1° dicembre 1921, e nel complesso dei rimanenti Comuni di ciascun**

Segue: PROSPETTO XLVIII.

(Cifre proporzionali

Numeri dell'Elenco nosologico	Cause di morte	Lazio		Abruzzi e Molise		Campania		Puglie	
		Centri (ab. 976.768)	Altri Comuni (ab. 1.206.040)	Centri (ab. 176.459)	Altri Comuni (ab. 1.315.965)	Centri (ab. 1.570.374)	Altri Comuni (ab. 1.955.382)	Centri (ab. 1.577.271)	Altri Comuni (ab. 928.224)
140	Anchilostomiasi	—	—	—	—	—	—	—	—
141	Appendicite e tifite	8.8	1.3	10.2	2.9	3.8	3.1	3.4	2.6
143	Peritonite senza causa indicata	5.9	5.2	7.9	5.5	5.2	7.0	6.0	6.2
123, 124 ^a , 124 ^b , 133, 136, 142, 145	Altre malattie dell'apparecchio digerente	5.8	5.7	5.7	7.5	5.1	5.8	6.7	9.9
146 ^a	Nefrite acuta	4.8	11.9	14.7	12.4	16.4	18.6	31.2	19.0
146 ^b	Nefrite cronica	43.3	29.8	40.2	30.1	59.2	43.2	36.9	30.2
146 ^c e 146 ^d	Altre malattie dei reni e dei loro annessi	3.2	0.7	1.7	1.2	1.9	0.9	1.3	1.3
147	Malattie della vescica	1.7	2.5	4.5	3.3	5.7	4.9	3.9	3.4
148	Calcoli delle vie urinarie	2.1	0.2	0.6	0.8	1.0	0.7	0.7	0.5
149 ^a , 149 ^b , 149 ^c	Altre malattie dell'apparecchio uropoietico e della prostata	9.1	3.3	0.6	5.0	3.9	1.6	2.0	0.9
153 ^a , 153 ^b	Malattie dell'utero	1.4	0.5	0.6	0.4	0.8	0.6	0.6	0.2
151, 152 e 154	Altre malattie non puerperali degli organi genitali femminili	2.5	0.5	2.3	1.2	1.5	1.3	1.3	1.0
160	Febbre puerperale	3.6	2.4	2.8	2.8	2.0	3.2	1.9	2.9
161	Pelvi e metroperitonite puerperali	0.8	0.2	0.6	0.4	0.6	0.2	0.2	0.1
156 ^a a 159, 162 a 164	Altre malattie di gravidanza, parto e puerperio	6.1	4.9	6.2	5.2	4.4	5.2	4.2	5.3
165 a 170	Malattie della pelle e dei suoi annessi	9.2	5.7	6.8	6.8	12.6	6.4	9.8	8.0
171, 174, 175, 176	Malattie delle ossa, delle articolazioni, psioite ed altre malattie degli organi della locomozione	3.0	1.4	2.8	1.4	3.1	1.6	1.2	1.9
180	Alcoolismo acuto	—	0.2	—	0.1	—	0.2	—	0.2
177	Alcoolismo cronico	1.3	1.8	0.6	1.9	0.7	0.5	0.2	0.8
181 a 199, 207 a 209	Morti violente accidentali	40.1	31.5	36.8	35.0	28.3	30.4	25.8	24.1
200 ^a a 202, 204	Omicidi e infanticidi	3.5	2.2	2.8	3.3	5.5	5.0	2.9	2.8
210 a 219	Suicidi	18.3	5.0	5.1	5.0	10.2	4.1	5.3	4.3
100, 101, 120, 150, 155, 178 e 179	Altre malattie	18.8	8.3	8.2	8.8	8.9	6.3	6.1	7.5
o	Morti per causa ignota o non dichiarata o male indicata	1.3	1.7	3.4	2.6	3.7	2.1	1.2	2.9
	TOTALE	1471.9	1592.2	1753.9	1819.5	1762.2	1800.3	1874.5	1927.7

lazione superiore a 10.000 abitanti, alla data del censimento del 1° dicembre 1921, e nel complesso dei rimanenti Comuni di ciascun

a 100.000 abitanti).

Numeri dell'Elenco nosologico	Cause di morte	Basilicata		Calabrie		Sicilia		Sardegna		REGNO			Numeri dell'Elenco nosologico
		Centri (ab. 88.238)	Altri Comuni (ab. 416.959)	Centri (ab. 297.901)	Altri Comuni (ab. 1.355.787)	Centri (ab. 2.989.500)	Altri Comuni (ab. 1.357.033)	Centri (ab. 149.263)	Altri Comuni (ab. 783.294)	Centri (ab. 15.155.720)	Altri Comuni (ab. 26.032.722)	TOTALE (ab. 41.488.442) (a) / 40.597.000	
140	Anchilostomiasi	—	—	0.7	0.1	—	—	—	—	140
141	Appendicite e tifite	2.3	1.7	3.7	1.6	3.3	2.7	2.0	2.0	6.2	2.8	4.1	141
143	Peritonite senza causa indicata	4.5	8.4	8.1	6.2	5.8	7.6	12.1	6.8	7.4	6.1	6.7	143
123, 124 ^a , 124 ^b , 133, 136, 142, 145	Altre malattie dell'apparecchio digerente	7.9	9.8	9.4	7.0	5.5	6.8	9.4	8.6	5.8	5.2	5.5	123, 124 ^a , 124 ^b , 133, 136, 142, 145
146 ^a	Nefrite acuta	12.5	18.0	18.8	14.7	15.4	19.2	10.7	11.5	11.3	9.4	10.3	146 ^a
146 ^b	Nefrite cronica	20.4	44.1	27.5	30.8	36.0	37.9	38.9	33.4	37.1	25.7	30.3	146 ^b
146 ^c e 146 ^d	Altre malattie dei reni e dei loro annessi	1.1	1.4	2.0	1.5	2.0	2.5	3.3	1.4	2.2	1.1	1.6	146 ^c e 146 ^d
147	Malattie della vescica	6.8	5.0	4.4	3.7	4.1	5.9	4.7	2.6	4.4	3.6	4.0	147
148	Calcoli delle vie urinarie	1.1	1.0	1.0	0.9	1.2	2.4	1.3	1.9	1.2	0.7	0.9	148
149 ^a , 149 ^b , 149 ^c	Altre malattie dell'apparecchio uropoietico e della prostata	4.5	1.4	3.0	2.6	3.0	3.4	7.4	3.1	5.4	3.3	4.1	149 ^a , 149 ^b , 149 ^c
153 ^a , 153 ^b	Malattie dell'utero	1.1	0.5	0.7	0.4	0.7	0.3	1.3	0.8	1.5	0.5	0.9	153 ^a , 153 ^b
151, 152 e 154	Altre malattie non puerperali degli organi genitali femminili	2.3	1.2	0.7	1.4	1.2	1.1	2.0	0.6	1.8	1.0	1.3	151, 152 e 154
160	Febbre puerperale	3.4	4.6	3.4	3.1	1.5	2.2	5.4	3.2	2.5	2.4	2.5	160
161	Pelvi e metroperitonite puerperali	1.1	0.7	1.0	0.9	0.2	0.1	—	0.1	0.4	0.3	0.3	161
156 ^a a 159, 162 a 164	Altre malattie di gravidanza, parto e puerperio	9.1	5.5	5.0	6.6	3.4	5.0	6.0	6.1	4.5	4.1	4.3	156 ^a a 159, 162 a 164
165 a 170	Malattie della pelle e dei suoi annessi	6.8	7.2	8.4	8.4	6.2	4.4	10.0	5.0	8.9	5.9	7.1	165 a 170
171, 174, 175, 176	Malattie delle ossa, delle articolazioni, psioite ed altre malattie degli organi della locomozione	1.1	1.7	3.4	2.0	1.7	1.3	—	2.0	3.1	1.8	2.3	171, 174, 175, 176
180	Alcoolismo acuto	—	—	—	—	0.1	—	—	0.1	0.1	0.1	0.1	180
177	Alcoolismo cronico	1.1	0.7	0.3	1.0	0.3	0.9	3.3	1.1	1.9	2.0	2.0	177
181 a 199, 207 a 209	Morti violente accidentali	32.9	42.0	25.5	30.0	21.3	24.9	46.2	22.9	31.8	31.1	31.8	181 a 199, 207 a 209
200 ^a a 202, 204	Omicidi e infanticidi	5.7	5.5	10.1	7.2	4.2	3.8	4.7	5.4	3.3	2.5	2.8	200 ^a a 202, 204
210 a 219	Suicidi	6.8	5.3	4.0	3.0	5.8	5.7	12.1	7.9	14.0	8.0	10.4	210 a 219
100, 101, 120, 150, 155, 178 e 179	Altre malattie	5.9	8.4	4.4	6.0	4.2	4.8	10.2	6.3	10.3	8.8	9.4	100, 101, 120, 150, 155, 178 e 179
o	Morti per causa ignota o non dichiarata o male indicata	12.5	1.4	2.0	4.5	4.3	1.8	4.7	31.2	2.1	2.3	2.3	o
	TOTALE	1852.9	2096.8	1826.1	1726.6	1513.1	1643.3	1744.6	1841.5	1561.1	1549.0	1576.1	

(a) Veggasi la nota a pag. *162.



§ 4. — Distribuzione territoriale di ciascuna delle 264 cause di morte, nell'anno 1927.

Diamo, nel prospetto seguente, le cifre proporzionali a 100.000 abitanti delle morti avvenute, durante l'anno 1927, nei singoli compartimenti e nel Regno, classificate per ciascuna delle cause contemplate dall'Elenco nosologico, al fine di facilitare al lettore l'esame della distribuzione territoriale di dette cause.

Tale esame è stato compiuto dettagliatamente nel § 2 del capitolo 3° per le seguenti malattie: *morbillo; scarlattina; difterite; pertosse; poliomielite anteriore acuta; influenza; infezioni tifoidee e paratifi; sifilide; tubercolosi; malaria; infezioni puerperali; malattie da gravidanza, parto e puerperio; asfissia e apoplezia nel parto; malattie fetali e vizi congeniti; debolezza congenita immaturità e altre malattie speciali dei neonati; enteriti, nei bambini sotto i due anni; eclampsia infantile; malattie delle ghiandole paratiroidi; malattie del cuore e pericardio; malattie delle arterie; bronchite acuta; bronchite cronica; bronco polmonite acuta; polmonite crupale; tumori maligni; marasma senile.* In base all'esame dei quozienti riportati nel prospetto seguente si possono poi avere notizie sulla intensità delle altre cause di morte. Può essere interessante notare che nel Piemonte, nella Liguria, nel Veneto, nella Basilicata, nelle Calabrie, nella Sicilia e nella Sardegna, vi sono, quantunque molto bassi, quozienti di mortalità per *lebbra*; che la mortalità per *encefalite letargica* ha raggiunto il massimo nell'Umbria; che coefficienti abbastanza elevati di mortalità per *pustola maligna* si notano nella Basilicata, nelle Calabrie, nella Sardegna, forse in relazione della industria pastorizia; che l'*anchilostomiasi* non dà casi di morte nella massima parte dei compartimenti; che, infine, l'*alcoolismo cronico* dà quozienti di mortalità, più elevati, nell'Italia settentrionale e centrale che non nella meridionale ed insulare, raggiungendo il massimo nella Liguria e nelle Marche.

Mortalità, durante l'anno 1927, distinta secondo

(Cifre proporzionali

PROSPETTO XLIX.

Numeri dell'elenco nosologico	CAUSE DI MORTE	Piemonte	Liguria	Lombardia	Venezia Tridentina	Veneto	Venezia Giulia e Zara	Emilia													
									Toscana	Marche	Umbria	Lazio	Abruzzi e Molise	Campania	Puglie	Basilicata	Calabria	Sicilia	Sardegna	Regno	Numeri dell'elenco nosologico
1	Asfissia e apoplezia nel parto	4.6	2.2	4.1	14.2	4.0	4.5	3.7	2.7	3.6	2.2	2.0	2.5	1.8	1.4	1.2	1.1	1.0	1.3	3.0	1
2	Idrocefalo congenito, ernie cerebrali, spina bifida, mostruosità e altri vizi congeniti di formazione (esclusi i casi ai n. 3, 4 e 5)	1.6	1.4	1.9	3.5	2.3	1.3	2.2	1.8	1.0	2.1	2.9	4.6	4.1	3.6	4.4	2.4	3.5	4.4	2.6	2
3	Cianosi, vizi congeniti di cuore	1.9	1.7	2.4	2.8	2.0	0.8	2.2	1.9	1.4	1.9	2.4	2.1	2.5	2.3	3.2	2.2	1.2	3.4	2.1	3
4	Atresia (delle narici, dell'esofago, dell'ano, ecc.)	0.1	0.3	0.5	0.3	0.4	0.2	0.2	0.1	0.4	0.1	0.5	0.3	0.7	0.6	0.4	0.5	0.2	0.5	0.4	4
5	Labbro leporino complicato (gola di lupo)	0.4	0.2	0.4	0.6	0.7	0.5	0.3	0.5	0.7	1.3	0.8	0.9	1.1	0.8	0.4	0.7	0.6	0.9	0.6	5
6	Atrofia e debolezza congenita, ittero e sclerema dei neonati	24.8	17.4	39.4	50.7	57.6	91.5	57.1	31.6	59.1	50.7	38.2	64.9	50.7	93.9	89.1	55.8	66.7	59.9	52.8	6
7	Nascita prematura, conseguenze del parto	13.4	14.1	30.4	21.1	24.3	14.8	27.7	23.4	24.2	33.3	24.6	34.0	11.1	10.5	14.6	14.1	7.5	30.1	20.4	7
8	Altre malattie speciali dei neonati (atelectasia polmonare)	1.4	1.8	2.8	3.8	1.8	2.0	1.8	1.9	3.4	0.6	2.4	2.9	3.4	2.3	4.2	2.4	1.5	3.3	2.3	8
9	Mancanza di assistenza	—	—	—	—	—	—	—	—	—	—	—	—	—	—	—	—	—	..	9
10	Vaiuolo e vaiuoloide	—	—	..	—	—	—	..	—	0.1	—	—	—	—	..	—	—	..	—	..	10
11	Morbillo	4.0	6.7	9.0	3.8	5.9	2.6	3.6	1.4	0.4	3.2	22.6	11.5	13.0	18.2	20.6	49.6	4.7	16.5	10.0	11
12	Scarlattina	1.5	3.1	0.9	1.9	1.2	2.3	1.3	3.5	1.2	1.3	16.0	12.1	15.7	8.7	4.4	11.5	16.8	5.3	6.6	12
13	Risipola	2.5	2.6	4.6	3.5	1.9	1.8	2.5	2.8	2.9	3.8	4.6	3.8	3.8	4.8	5.1	4.0	2.0	4.4	3.3	13
14	Febbre tifoidea (tifo addominale e paratifi):																				
	a) febbre tifoidea (tifo addominale)	14.7	12.4	30.0	9.2	12.9	12.3	17.7	15.8	28.0	30.4	26.5	36.0	16.5	14.1	22.0	21.8	15.9	15.3	19.5	14 ^a
	b) paratifi	0.8	1.4	1.0	1.0	1.2	0.4	1.0	1.2	1.8	2.6	1.9	3.4	2.5	2.1	4.6	5.3	2.2	4.7	1.9	14 ^b
15	Tifo petecchiale	—	—	—	0.3	..	—	..	—	—	—	—	0.1	—	0.2	—	—	—	0.1	..	15
16	Febbre ricorrente (spirillo di Obermeier)	—	—	—	—	—	—	—	..	—	—	—	—	—	—	—	—	—	—	..	16
17	Febbre melitense (micrococco melitense)	0.3	—	0.1	0.1	..	—	0.2	0.7	0.1	0.1	..	0.3	0.3	0.4	0.2	0.5	1.1	0.4	0.3	17
18	Febbre miliare	—	0.1	0.1	—	..	—	—	—	—	—	—	—	—	—	—	—	—	—	..	18
19	Meningite cerebro-spinale epidemica	0.1	—	0.1	0.1	0.3	0.4	0.1	0.2	0.1	0.3	0.6	0.1	—	..	—	0.1	0.1	—	0.2	19
20	Difterite e croup	3.0	3.5	8.2	9.0	8.6	7.0	5.6	8.2	9.1	7.6	11.9	9.0	10.7	5.5	6.5	8.1	5.4	7.2	7.5	20
21	Pertosse	3.9	3.6	8.9	13.3	12.0	5.2	11.2	8.2	10.0	17.2	8.4	10.9	6.1	5.3	13.5	8.1	4.0	33.9	8.7	21
22	Influenza:																				
	a) con complicazioni polmonari dichiarate	12.4	13.9	12.4	16.8	10.7	7.3	10.6	19.6	16.5	26.9	28.3	23.0	19.0	20.3	27.7	19.5	11.5	25.0	16.1	22 ^a
	b) senza indicazione di complicazioni polmonari	4.5	2.9	4.2	8.6	3.5	3.7	2.9	3.7	2.9	7.2	4.7	8.6	8.5	9.2	15.8	9.6	8.5	9.9	5.9	22 ^b

264 cause, in ciascun compartimento e nel Regno.

a 100.000 abitanti).

												Toscana	Marche	Umbria	Lazio	Abruzzi e Molise	Campania	Puglie	Basilicata	Calabria	Sicilia	Sardegna	Regno	Numeri dell'elenco nosologico
												2.7	3.6	2.2	2.0	2.5	1.8	1.4	1.2	1.1	1.0	1.3	3.0	1
												1.8	1.0	2.1	2.9	4.6	4.1	3.6	4.4	2.4	3.5	4.4	2.6	2
												1.9	1.4	1.9	2.4	2.1	2.5	2.3	3.2	2.2	1.2	3.4	2.1	3
												0.1	0.4	0.1	0.5	0.3	0.7	0.6	0.4	0.5	0.2	0.5	0.4	4
												0.5	0.7	1.3	0.8	0.9	1.1	0.8	0.4	0.7	0.6	0.9	0.6	5
												31.6	59.1	50.7	38.2	64.9	50.7	93.9	89.1	55.8	66.7	59.9	52.8	6
												23.4	24.2	33.3	24.6	34.0	11.1	10.5	14.6	14.1	7.5	30.1	20.4	7
												1.9	3.4	0.6	2.4	2.9	3.4	2.3	4.2	2.4	1.5	3.3	2.3	8
												—	—	—	—	—	—	—	—	—	—	—	..	9
												—	0.1	—	—	—	—	..	—	—	..	—	..	10
												1.4	0.4	3.2	22.6	11.5	13.0	18.2	20.6	49.6	4.7	16.5	10.0	11
												3.5	1.2	1.3	16.0	12.1	15.7	8.7	4.4	11.5	16.8	5.3	6.6	12
												2.8	2.9	3.8	4.6	3.8	3.8	4.8	5.1	4.0	2.0	4.4	3.3	13
												15.8	28.0	30.4	26.5	36.0	16.5	14.1	22.0	21.8	15.9	15.3	19.5	14 ^a
												1.2	1.8	2.6	1.9	3.4	2.5	2.1	4.6	5.3	2.2	4.7	1.9	14 ^b
												—	—	—	—	0.1	—	0.2	—	—	—	0.1	..	15
												..	—	—	—	—	—	—	—	—	—	—	..	16
												0.7	0.1	0.1	..	0.3	0.3	0.4	0.2	0.5	1.1	0.4	0.3	17
												—	—	—	—	—	—	—	—	—	—	—	..	18
												0.2	0.1	0.3	0.6	0.1	—	..	—	0.1	0.1	—	0.2	19
												8.2	9.1	7.6	11.9	9.0	10.7	5.5	6.5	8.1	5.4	7.2	7.5	20
												8.2	10.0	17.2	8.4	10.9	6.1	5.3	13.5	8.1	4.0	33.9	8.7	21
												19.6	16.5	26.9	28.3	23.0	19.0	20.3	27.7	19.5	11.5	25.0	16.1	22 ^a
												3.7	2.9	7.2	4.7	8.6	8.5	9.2	15.8	9.6	8.5	9.9	5.9	22 ^b

Segue: Mortalità, durante l'anno 1927, distinta secondo

(Cifre proporzionali

Segue: PROSPETTO XLIX.

Numeri dell'elenco nosologico	CAUSE DI MORTE							
		Piemonte	Liguria	Lombardia	Venezia Tridentina	Veneto	Venezia Giulia e Zara	Emilia
23	Malaria e cachessia palustre:							
	a) malaria	0.2	0.2	0.6	0.3	3.2	1.4	1.5
	b) cachessia palustre	0.1	—	0.1	—	0.7	0.5	0.3
26	Dissenteria:							
	a) amebica	—	..	—	..	—	0.2
	b) bacillare	0.2	—	0.1	0.4	0.4	—	0.1
	c) senza qualifica o dovuta ad altre cause	0.7	0.3	1.0	2.4	1.0	2.4	0.5
29	Spirochetosi ittero-emorragica	—	..	—	..	—	—
30	Iebbra	0.1	0.1	..	—	0.1	—	—
31	Orecchioni	0.2	0.1	..	0.4	—	—	0.2
32	Poliomielite anteriore acuta	0.5	0.5	0.8	1.2	1.2	0.5	0.9
33	Encefalite letargica	1.2	0.6	1.9	2.4	1.3	0.9	1.7
34	Altre malattie epidemiche	0.1	0.1	0.1	—	0.1	0.2	0.1
35	Setticemia e piovemia (non puerperali)	7.6	6.0	11.7	9.9	7.9	8.1	10.0
36	Pustola maligna, carbonchio	0.2	0.6	0.2	—	0.1	0.5	0.2
37	Morva e farcino	—	—	..	—	—	—	—
38	Rabbia	0.1	—	0.1	—	..	—	0.1
39	Tetano	2.5	0.9	1.5	2.1	3.4	3.0	1.4
172	Reumatismo articolare acuto	3.9	3.4	3.6	1.6	3.7	3.0	4.2
40	Micosi	0.6	0.3	1.4	0.4	0.3	—	0.6
41	Tubercolosi disseminate:							
	a) acuta	1.5	1.4	2.5	3.2	2.6	2.8	2.8
	b) cronica	2.6	1.6	3.8	3.7	3.5	1.8	3.9
42	Tubercolosi delle meningi e del sistema nervoso centrale	10.9	13.8	17.1	15.1	23.3	18.4	17.9
43	Tubercolosi dell'apparecchio respiratorio	111.3	128.8	120.6	142.1	118.7	190.8	97.0
44	Tubercolosi dell'intestino e del peritoneo	4.9	5.0	7.6	5.9	10.4	6.5	8.5

264 cause, in ciascun compartimento e nel Regno.

a 100.000 abitanti).

																			Numeri dell'elenco nosologico
Toscana	Marche	Umbria	Lazio	Abruzzi e Molise	Campania	Puglie	Basilicata	Calabrie	Sicilia	Sardegna	Regno								
1.4	0.6	0.6	7.8	3.1	2.8	10.9	14.8	16.9	10.6	50.3	5.3	23 ^a							
0.2	0.1	0.1	0.9	0.3	0.4	2.0	3.0	4.2	1.4	11.4	1.0	23 ^b							
0.1	—	—	0.2	0.1	0.1	0.1	—	0.1	0.3	0.6	0.1	26 ^a							
0.1	0.2	0.1	0.5	0.2	0.1	0.2	2.2	0.7	0.2	0.3	0.2	26 ^b							
0.5	0.7	2.1	0.5	2.2	1.0	1.4	2.4	2.8	1.3	5.3	1.2	26 ^c							
..	0.2	—	—	0.1	0.1	0.1	—	0.2	..	0.1	..	29							
—	—	—	—	—	—	—	0.2	0.1	0.1	0.2	..	30							
0.2	0.2	—	0.1	0.1	0.1	..	0.2	0.2	..	0.4	0.1	31							
0.7	4.5	2.8	1.4	1.1	0.8	1.0	—	1.6	0.8	1.7	1.1	32							
1.5	1.2	3.1	1.7	0.9	0.4	0.9	0.8	1.0	0.6	1.8	1.3	33							
..	0.2	—	0.2	—	0.3	..	0.6	0.4	1.8	0.1	0.3	34							
10.7	9.6	8.7	10.9	7.7	6.6	11.1	10.9	7.9	11.2	9.5	9.6	35							
0.4	—	0.6	0.8	0.7	0.4	0.8	3.4	1.1	0.7	1.6	0.5	36							
—	—	—	—	—	—	—	—	—	—	—	..	37							
—	—	—	0.1	0.1	0.4	0.1	0.4	0.2	..	0.3	0.1	38							
1.1	2.2	1.3	1.1	1.5	2.5	1.4	1.0	1.0	0.8	1.0	1.7	39							
3.9	3.5	4.1	3.9	4.0	2.7	2.9	4.2	5.1	2.2	3.0	3.5	172							
0.4	0.2	1.2	0.3	0.7	0.7	0.4	1.0	1.9	0.9	0.2	0.7	40							
1.5	2.2	2.8	2.3	1.3	0.3	0.8	0.8	0.4	0.5	2.7	1.7	41 ^a							
3.9	3.6	6.9	2.2	1.9	1.4	1.5	2.0	2.2	1.4	3.2	2.8	41 ^b							
13.0	12.6	13.2	18.1	10.7	7.6	15.7	7.7	6.2	6.9	22.2	14.3	42							
104.5	73.9	81.5	90.6	64.5	64.8	81.7	52.3	54.3	62.9	144.7	98.6	43							
9.0	8.0	10.1	6.8	9.2	9.5	14.8	9.1	7.4	5.1	14.2	8.4	44							

Segue: **Mortalità, durante l'anno 1927, distinta secondo**

(Cifre proporzionali)

Segue: PROSPETTO XLIX.

Numeri dell'elenco nosologico	CAUSE DI MORTE	Cifre proporzionali						
		Piemonte	Liguria	Lombardia	Venezia Tridentina	Veneto	Venezia Giulia e Zara	Emilia
45	Tubercolosi del sistema linfatico (escluse le ghiandole mesenteriche e le retroperitoneali)	0.9	0.7	0.8	1.2	0.9	1.3	0.7
46	Tubercolosi della pelle e del connettivo sottocutaneo	0.3	0.1	0.2	0.1	0.2	0.2	0.3
47	Tubercolosi articolare	0.7	1.1	1.0	0.3	1.1	1.3	0.7
48	Tubercolosi delle ossa (esclusa la colonna vertebrale)	2.7	3.2	3.1	6.5	4.4	3.7	2.9
49	Tubercolosi della colonna vertebrale	1.9	2.8	2.4	1.8	2.4	1.9	2.2
49 ^a	Tubercolosi dell'apparecchio genito-urinario	1.0	1.0	1.4	1.0	1.4	1.4	1.4
49 ^b	Tubercolosi di altri organi o di organi non specificati	—	0.1	—	0.1	—	—
50	Sifilide	2.4	4.0	2.8	2.2	3.1	4.7	2.8
51	Ulcera molle	—	0.1	—	—	—	—	..
52	Infezione gonococcica	—	..	—	0.1	—	0.1
53	Altre malattie infettive	0.3	0.1	0.5	0.1	0.4	0.2	0.4
54	Rachitide	0.5	0.9	2.7	3.5	6.4	2.9	5.2
55	Pellagra	0.1	0.5	0.3	1.0	—	0.3
56	Berberi	0.1	—	—	—	—	..
57	Scorbuto, morbo di Barlow	0.1	0.1	0.4	0.3	0.2	—	0.7
58	Porpora emorragica, morbo di Werlhoff	0.4	0.7	0.5	—	0.5	0.6	0.9
59	Emofilia	0.4	0.3	0.5	0.4	0.5	0.2	0.4
60	Gotta	0.5	0.4	0.4	0.4	0.3	0.3	0.3
173	Reumatismo cronico	2.4	2.6	1.8	2.8	2.0	2.0	2.1
61	Diabete	7.5	12.1	6.6	5.2	5.2	6.2	6.5
62	Marasma serile	117.5	79.5	82.1	130.6	94.9	178.2	101.0
63	Anemia, clorosi:							
	a) anemia perniziosa	2.5	2.3	2.1	3.2	1.6	1.4	1.9
	b) altre anemie e clorosi	0.9	1.7	1.3	1.3	1.4	1.0	2.0
64	Leucemia e morbo di Hodgkin:							
	a) leucemia	1.8	1.7	1.4	0.9	1.4	1.5	1.9
	b) morbo di Hodgkin	0.8	0.7	0.6	1.5	0.8	0.7	1.0
65	Malattie della ghiandola pituitaria	0.1	—	..	—	..	—	—

264 cause, in ciascun compartimento e nel Regno.

a 100.000 abitanti).

Numeri dell'elenco nosologico	Cifre proporzionali												Numeri dell'elenco nosologico
	Toscana	Marche	Umbria	Lazio	Abruzzi e Molise	Campania	Puglie	Basilicata	Calabria	Sicilia	Sardegna	Regno	
45	0.6	0.4	0.6	0.6	0.9	0.5	0.8	—	0.8	0.6	2.6	0.8	45
46	0.2	—	0.1	0.1	0.1	0.3	0.3	—	0.2	0.1	0.2	0.2	46
47	1.5	0.6	0.7	1.5	0.7	0.6	0.7	0.2	0.4	0.3	0.8	0.8	47
48	3.2	2.5	1.6	1.8	2.4	2.0	2.4	2.8	1.9	1.7	6.2	2.9	48
49	3.6	2.2	2.8	2.2	1.6	1.1	1.6	2.8	1.4	1.5	3.1	2.1	49
49 ^a	1.4	1.1	1.3	1.4	0.5	0.3	0.4	0.4	0.6	0.4	0.6	1.0	49 ^a
49 ^b	—	—	0.1	0.2	—	—	—	—	0.1	..	49 ^b
50	2.2	1.8	2.2	8.7	5.0	9.2	4.4	6.1	6.7	3.9	2.4	4.2	50
51	0.1	—	—	—	—	—	—	—	—	—	—	..	51
52	—	—	0.3	0.2	—	0.1	0.1	—	—	0.1	—	0.1	52
53	0.2	0.2	—	1.0	1.7	1.5	0.8	1.2	2.1	1.3	0.9	0.7	53
54	1.6	4.8	1.5	1.0	3.4	2.0	3.4	2.6	3.9	2.4	8.9	3.1	54
55	..	0.2	1.0	—	—	..	—	—	—	..	—	0.2	55
56	—	—	—	—	—	—	—	—	—	—	—	..	56
57	0.1	0.1	0.1	..	0.2	0.1	0.1	—	0.4	0.3	—	0.2	57
58	0.7	1.4	1.3	0.7	1.0	0.7	0.6	2.0	0.7	1.0	1.3	0.7	58
59	0.2	0.1	0.3	0.5	0.4	0.4	0.6	0.6	0.2	0.6	0.8	0.4	59
60	0.5	0.6	1.2	0.5	0.8	0.6	0.5	1.0	1.0	1.1	0.6	0.6	60
173	2.4	2.0	1.8	1.4	3.8	2.3	2.1	3.8	3.3	1.2	4.4	2.2	173
61	7.6	7.5	7.8	10.9	5.4	7.3	4.7	5.3	4.7	8.1	6.6	7.1	61
62	109.9	143.3	128.4	97.7	188.2	150.1	161.4	171.0	177.0	182.5	141.1	129.4	62
63 ^a	1.5	1.0	2.3	1.4	1.6	1.2	1.7	1.0	2.3	3.1	4.3	2.0	63 ^a
63 ^b	0.9	0.7	0.3	1.1	4.2	2.9	4.4	2.2	2.7	3.9	3.6	2.1	63 ^b
64 ^a	1.2	1.2	0.7	2.6	1.4	1.3	1.0	1.0	1.3	1.4	1.5	1.5	64 ^a
64 ^b	1.0	0.3	0.4	0.8	1.0	0.6	0.3	0.2	0.5	0.8	0.3	0.7	64 ^b
65	—	—	—	—	—	—	—	—	0.1	—	—	..	65

Segue: **Mortalità, durante l'anno 1927, distinta secondo**

(Cifre proporzionali)

Segue: PROSPETTO XLIX.

Numeri dell'elenco nosologico	CAUSE DI MORTE	Regioni						
		Piemonte	Liguria	Lombardia	Venezia Tridentina	Veneto	Venezia Giulia e Zara	Emilia
66	Malattie della ghiandola tiroide:							
	a) morbo di Flaiani-Basedow	0.7	0.5	0.7	0.3	0.6	0.2	0.7
	b) altre malattie della ghiandola tiroide	0.7	0.2	0.4	1.5	0.4	—	0.3
67	Malattie delle ghiandole paratiroidi	0.5	0.6	0.4	1.5	1.1	2.3	0.5
68	Malattie del timo	0.3	0.3	0.8	0.9	0.9	0.6	0.3
69	Malattie delle capsule surrenali (morbo di Addison)	0.6	0.5	0.5	0.7	0.5	0.7	0.6
69 bis	Malattie della milza	0.2	0.2	0.1	0.1	0.1	—	..
70	disseminati in più organi	0.9	1.1	1.4	0.4	0.8	1.3	1.1
71	degli organi genitali della donna	8.5	10.4	6.7	10.3	5.2	10.6	7.9
72	delle mammelle	4.7	4.9	5.1	6.1	3.4	3.5	3.5
73	della vescica, uretra, prostata, del pene, dei testicoli	2.1	2.4	2.5	1.5	1.7	2.0	2.7
74	della cavità boccale (bocca, labbra, lingua, palato, velopendolo, tonsille)	2.7	4.8	3.0	2.1	3.1	1.6	2.9
75	dello stomaco e del fegato	31.3	27.5	43.2	51.1	26.4	20.8	47.6
76	del peritoneo e dell'intestino	5.5	6.5	4.9	6.2	3.4	4.0	7.1
77	delle ossa e delle articolazioni	0.9	1.1	1.1	1.2	0.9	0.4	1.0
78	dei centri nervosi e organi dei sensi	1.1	1.5	1.3	1.3	1.6	2.8	1.5
79	della pelle	1.8	2.1	1.8	1.5	1.4	0.8	1.6
80	d'altri organi o di organi non specificati	11.5	11.6	12.0	14.0	10.8	13.5	11.7
81	Tumori non maligni o il cui carattere maligno non è specificato, nè sono specificate le sedi [esclusi quelli cerebrali e spinali (n. 90 del nuovo Elenco), intestinali e addominali (136), uterini (153 ^a) e ovarici (151), ecc.]	0.2	0.3	0.2	—	0.1	0.4	0.2
82	Altre malattie generali	2.5	1.2	2.7	3.0	3.5	5.4	2.1
83	Meningite semplice cerebrale e spinale	10.5	11.1	17.1	10.5	10.3	6.2	11.2
84	Tabes dorsale	1.3	0.8	0.8	0.7	0.5	1.4	0.9
84 ^a	Atrofia muscolare progressiva	0.1	0.1	0.1	0.3	0.2	—	0.1
85	Altre malattie del midollo spinale (a)	2.7	3.3	3.0	4.3	2.8	1.4	2.8
86	Encefalite	2.2	2.0	2.9	3.0	1.8	1.8	1.7
87	Apoplessia e congestione cerebrale	97.1	75.5	103.2	91.3	76.3	48.1	106.4
88	Embolia e trombosi cerebrale	8.9	11.9	9.7	4.4	7.1	3.0	15.9

(a) Esclusi i tumori (n. 78 e 90).

264 cause, in ciascun compartimento e nel Regno.

a 100.000 abitanti).

Numeri dell'elenco nosologico	Regioni													Numeri dell'elenco nosologico
	Toscana	Marche	Umbria	Lazio	Abruzzi e Molise	Campania	Puglie	Basilicata	Calabria	Sicilia	Sardegna	Regno		
66 ^a	0.4	0.6	0.1	0.5	0.3	0.3	0.2	0.6	0.3	0.2	0.3	0.5	66 ^a	
66 ^b	0.1	0.5	0.4	0.3	0.1	0.4	0.2	1.0	0.2	0.1	0.2	0.3	66 ^b	
67	0.2	0.7	0.1	0.6	0.5	0.3	0.4	1.2	0.4	0.3	0.3	0.6	67	
68	0.4	0.5	0.4	0.4	0.6	0.2	0.3	—	0.3	0.2	0.3	0.5	68	
69	0.7	0.8	1.0	0.8	1.3	0.5	0.4	0.4	0.7	0.6	0.9	0.6	69	
69 bis	0.1	0.1	—	..	—	0.1	0.1	—	—	0.3	0.1	0.1	69 bis	
70	1.1	0.8	0.7	1.2	0.3	0.4	0.2	0.2	0.5	0.3	0.3	0.8	70	
71	8.3	4.5	6.9	7.5	4.8	5.6	5.1	3.6	5.1	4.0	2.3	6.5	71	
72	4.5	4.1	4.7	4.5	3.0	3.1	2.4	1.4	1.9	2.5	3.5	3.8	72	
73	2.2	1.7	1.3	2.4	1.6	0.9	0.8	0.2	0.8	0.8	0.5	1.7	73	
74	4.0	3.0	1.9	3.1	1.5	1.9	2.2	1.0	1.0	1.4	1.7	2.6	74	
75	48.9	26.4	21.6	24.3	12.7	6.9	6.3	6.3	8.3	7.4	10.4	26.0	75	
76	6.0	4.3	3.8	5.0	2.9	2.0	1.6	2.2	1.9	1.6	2.0	4.0	76	
77	0.7	0.2	0.3	1.0	0.9	0.4	0.8	1.0	0.2	0.3	0.2	0.7	77	
78	1.8	0.6	0.1	1.7	1.1	0.7	0.8	0.6	0.8	0.9	2.8	1.3	78	
79	1.5	1.6	1.2	1.5	2.0	1.2	1.9	1.2	1.5	1.6	1.2	1.6	79	
80	12.0	8.1	9.8	9.9	6.5	6.4	5.7	5.1	5.9	5.8	7.7	9.6	80	
81	0.3	0.2	—	0.2	0.1	0.3	0.3	0.2	0.2	0.2	0.1	0.2	81	
82	1.6	1.7	2.9	4.1	4.4	10.6	9.3	7.1	7.4	9.7	11.0	5.1	82	
83	8.5	6.6	8.2	8.2	9.4	11.3	11.7	7.9	9.3	9.9	10.6	11.0	83	
84	0.8	1.0	0.3	0.7	0.9	1.1	0.8	1.4	1.3	0.5	0.9	0.9	84	
84 ^a	0.2	0.2	—	0.1	0.3	0.1	..	0.2	—	0.1	0.2	0.1	84 ^a	
85	2.3	2.4	3.7	2.1	2.8	2.8	2.3	2.8	3.4	2.3	2.6	2.7	85	
86	1.6	1.4	2.2	1.1	1.7	1.3	1.4	1.6	2.2	1.3	4.6	1.9	86	
87	106.4	130.9	133.4	92.4	139.5	84.9	99.0	100.4	78.3	85.4	55.3	95.5	87	
88	9.3	14.3	9.1	11.5	16.4	31.2	10.9	15.4	11.8	4.5	3.4	11.6	88	

Segue: **Mortalità, durante l'anno 1927, distinta secondo**
(Cifre proporzionali)

Segue: PROSPETTO XLIX.

Numeri dell'igiene nosologica	CAUSE DI MORTE	Cifre proporzionali						
		Piemonte	Liguria	Lombardia	Venezia Tridentina	Veneto	Venezia Giulia e Zara	Emilia
89	Paralisi senza causa indicata:							
	a) emiplegia	4.3	3.3	5.2	3.8	5.3	2.3	6.6
	b) altre paralisi	7.8	6.5	7.9	3.7	6.6	3.6	11.5
90	Tumori cerebrali e spinali (non maligni)	0.1
91	Rammollimento cerebrale	1.9	2.2	2.8	1.8	2.2	2.3	6.6
92	Paralisi progressiva degli alienati o demenza paralitica	1.1	3.1	1.3	0.1	1.0	1.8	1.0
93	Altre forme di alienazione mentale	7.5	8.1	2.6	1.2	2.0	1.0	2.8
94	Epilessia	3.8	3.1	3.3	4.1	2.8	2.3	3.2
95	Corea	0.3	0.1	0.2	0.1	0.2	0.1	0.1
96	Nevrite	0.4	0.2	0.1	0.1	0.3	0.3	0.2
97	Eclampsia (non puerperale)	0.3	0.3	0.2	0.7	0.4	0.2	0.1
98	Eclampsia infantile	5.5	7.1	8.6	18.8	10.4	26.8	9.9
99	Altre malattie del sistema nervoso	5.7	6.0	4.8	4.9	4.5	2.4	5.0
100	Malattie degli organi della vista	0.1	0.1
101	Malattie degli orecchi e del seno mastoideo (otite, morbo di Ménière)	1.5	2.3	2.8	1.2	2.3	2.8	2.4
102	Malattie delle fosse nasali e della laringe:							
	a) delle fosse nasali e loro annessi	0.1	..	0.1	0.1	0.1	..	0.1
	b) della laringe	0.9	0.8	1.4	1.8	1.6	1.2	1.1
103	Bronchite acuta	11.8	10.5	24.4	21.6	20.4	24.1	18.2
104	Bronchite cronica	29.0	24.5	21.7	16.5	18.0	17.8	21.6
105	Malattie della pleura	6.9	6.9	8.6	6.4	6.0	7.4	4.9
106	Congestione polmonare e apoplezia polmonare	1.4	2.7	2.1	3.1	1.6	1.6	1.6
107 ^a 107 ^b	Polmonite crupale	60.5	46.3	66.6	104.1	40.3	84.0	53.3
108	Bronco polmonite acuta (compresa la bronchite capillare)	111.8	131.2	136.2	76.1	110.0	85.4	123.6
109	Polmonite cronica, cangrena polmonare:							
	a) polmonite cronica interstiziale (incluse le malattie professionali dell'apparato respiratorio)	0.3	0.1	0.1	0.7	..	0.3	0.1
	b) cangrena polmonare	0.3	0.4	1.2	0.7	1.6	1.0	0.6

264 cause, in ciascun compartimento e nel Regno.
a 100.000 abitanti).

Numeri dell'igiene nosologica	Cifre proporzionali														Numeri dell'igiene nosologica
	Toscana	Marche	Umbria	Lazio	Abruzzi e Molise	Campania	Puglie	Basilicata	Calabria	Sicilia	Sardegna	Regno			
89 ^a	6.6	8.0	10.1	8.2	5.4	2.8	1.9	1.8	1.9	1.8	4.5	4.9	89 ^a		
89 ^b	11.9	19.5	20.7	7.8	5.5	5.8	5.0	5.7	5.0	11.9	10.5	8.7	89 ^b		
90	0.1	90		
91	3.6	5.5	6.3	11.5	2.5	0.6	1.2	0.2	1.6	0.8	1.6	3.0	91		
92	1.4	0.9	1.2	2.1	1.1	3.3	1.0	0.2	0.3	0.9	0.6	1.4	92		
93	2.0	3.1	4.6	5.5	5.5	5.1	0.6	0.2	1.3	0.6	2.1	3.2	93		
94	4.7	5.5	3.7	3.0	5.9	1.6	2.6	5.9	5.3	3.2	5.1	3.7	94		
95	0.2	..	0.4	0.2	0.2	0.3	0.3	0.2	0.3	0.1	0.3	0.2	95		
96	0.2	0.3	0.6	..	0.2	0.1	0.1	0.6	0.1	0.2	0.2	0.2	96		
97	0.2	0.5	0.4	0.9	0.9	2.2	1.4	0.6	1.7	0.9	0.4	0.7	97		
98	8.9	31.3	21.8	26.1	37.3	57.8	52.8	51.7	46.4	15.0	7.7	22.0	98		
99	5.9	4.4	5.3	5.4	6.0	3.8	1.2	4.9	5.2	2.6	3.4	4.6	99		
100	0.2	0.1	0.1	..	0.1	..	0.1	..	0.1	..	0.1	0.1	100		
101	1.8	1.8	1.0	2.0	1.7	2.0	2.6	2.0	1.3	1.1	2.0	2.1	101		
102 ^a	0.1	0.2	0.1	0.1	0.4	0.5	0.1	0.2	0.2	0.1	102 ^a		
102 ^b	0.9	1.8	1.5	1.9	2.3	2.7	3.2	2.8	2.5	1.4	1.7	1.7	102 ^b		
103	13.5	20.1	26.0	19.3	27.7	40.3	56.7	72.6	51.3	39.5	30.6	28.0	103		
104	29.1	29.8	30.1	23.0	29.3	32.1	35.6	43.7	29.8	22.9	22.3	25.9	104		
105	4.7	3.7	3.8	7.2	6.3	8.9	9.5	5.9	6.4	7.6	7.6	7.1	105		
106	1.5	1.2	1.0	1.9	1.2	1.4	1.4	1.0	1.6	1.4	1.3	1.6	106		
107 ^a 107 ^b	47.3	39.7	52.9	66.2	59.9	86.6	88.4	72.8	85.9	72.8	100.2	66.3	107 ^a 107 ^b		
108	114.8	106.5	125.3	139.1	137.9	221.7	216.0	181.1	160.2	127.0	176.7	141.5	108		
109 ^a	..	0.2	0.3	0.1	0.2	0.2	0.1	0.1	0.1	0.1	109 ^a		
109 ^b	0.4	0.5	0.1	0.9	0.5	0.1	0.3	0.4	0.1	0.1	0.6	0.6	109 ^b		

Segue: **Mortalità, durante l'anno 1927, distinta secondo**

(Cifre proporzionali)

Segue: PROSPETTO XLIX.

Numeri dell'elenco nosologico	CAUSE DI MORTE	Cifre proporzionali						
		Piemonte	Liguria	Lombardia	Venezia Tridentina	Veneto	Venezia Giulia e Zara	Emilia
110	Asma ed enfisema polmonare:							
	a) asma	2.7	2.1	2.2	3.4	2.3	7.1	3.8
	b) enfisema polmonare	2.3	0.7	1.9	1.2	1.3	5.8	1.4
111	Malattie del mediastino	0.2	—	0.1	—	—	0.1	0.1
112	Altre malattie dell'apparecchio respiratorio (esclusa la tubercolosi)	0.7	1.4	1.8	1.2	1.3	1.1	1.0
113	Malattie delle arterie:							
	a) aneurisma	2.7	3.7	2.8	1.2	1.4	1.8	1.7
	b) arteriosclerosi	14.0	11.4	11.5	11.5	18.4	21.0	16.4
	c) altre malattie delle arterie	1.4	0.9	0.9	0.1	0.6	0.8	1.0
114	Embolia, trombosi (non cerebrali)	0.5	0.3	0.5	1.0	0.3	0.7	0.5
115	Malattie delle vene (flebiti, varici, trombosi, emorroidi)	0.9	0.8	1.0	0.6	0.8	0.7	0.9
116	Malattie del sistema linfatico (linfangioite, adenite, ecc.)	0.3	0.6	0.4	0.4	0.4	0.2	0.4
117	Malattie del cuore:							
	a) endocardite e miocardite acute	3.2	2.3	2.8	2.5	2.5	3.2	2.3
	b) altre malattie del cuore	211.4	198.1	176.1	206.5	139.3	98.7	142.1
118	Pericardite	0.5	0.3	0.4	1.0	0.3	0.7	0.3
119	Angina pectoris	4.4	3.8	3.5	3.8	3.7	6.6	3.4
120	Sincope	16.3	7.8	11.6	4.1	5.7	2.5	6.2
121	Emorragie senza causa determinata	0.4	0.4	0.3	0.3	0.3	0.4	0.3
122	Altre malattie del sistema circolatorio	—	..	—	—	—	—
123	Malattie della cavità boccale e degli organi annessi	0.4	0.3	0.8	0.6	0.7	0.1	0.3
124	Malattie delle tonsille, faringe, esofago:							
	a) malattie delle tonsille e della faringe (comprese le forme adenoidee)	1.5	2.1	1.4	1.6	1.2	0.5	1.8
	b) malattie dell'esofago	0.3	0.3	0.3	0.3	0.1	0.2	0.3
125	Ulcera dello stomaco e del duodeno:							
	a) ulcera dello stomaco	3.6	3.2	3.1	5.3	4.0	9.0	3.5
	b) ulcera del duodeno	0.9	1.2	0.9	1.2	1.0	2.0	1.1

264 cause, in ciascun compartimento e nel Regno.

a 100.000 abitanti).

Numeri dell'elenco nosologico	Cifre proporzionali											Numeri dell'elenco nosologico
	Toscana	Marche	Umbria	Lazio	Abruzzi e Molise	Campania	Puglie	Basilicata	Calabria	Sicilia	Sardegna	
110 ^a	3.2	5.0	2.8	3.5	8.5	4.7	3.5	4.0	5.7	4.6	3.9	3.8
110 ^b	1.3	2.2	0.9	2.1	2.4	1.2	1.2	2.4	1.5	0.8	2.8	1.7
111	0.1	0.1	—	—	0.1	0.1	..	0.2	—	..	0.2	0.1
112	1.5	0.6	0.9	0.8	0.8	2.0	1.8	0.8	1.1	1.1	4.1	1.4
113 ^a	1.8	2.1	1.8	2.2	1.3	1.9	1.3	0.8	1.5	1.2	1.7	1.9
113 ^b	17.1	13.5	15.0	22.0	18.2	18.1	8.9	14.8	11.5	13.5	10.3	15.2
113 ^c	0.9	0.9	0.5	0.7	0.7	2.0	1.3	1.4	1.1	1.2	0.3	1.0
114	0.5	0.5	—	0.7	0.2	0.2	0.1	—	0.2	0.2	0.5	0.4
115	1.6	0.5	0.3	0.7	0.5	0.7	0.3	0.6	0.3	0.5	0.5	0.8
116	0.3	0.1	—	0.5	0.2	0.7	0.6	0.2	0.2	0.3	0.1	0.4
117 ^a	2.2	1.7	2.3	3.0	2.3	3.3	3.3	2.8	4.4	2.1	2.9	2.8
117 ^b	142.9	143.0	153.2	135.9	175.4	159.6	139.4	174.4	151.2	120.4	115.8	156.6
118	0.3	0.2	—	0.6	0.3	0.4	0.4	1.0	0.5	0.4	0.6	0.4
119	5.3	2.5	4.0	5.7	6.2	8.7	4.2	4.4	5.9	4.8	2.8	4.8
120	5.0	4.6	3.1	10.7	6.6	4.8	4.0	5.5	4.0	2.6	4.8	7.0
121	0.2	0.2	—	0.5	0.3	0.6	0.1	0.2	0.8	0.3	0.8	0.4
122	—	—	—	0.1	—	0.1	—	—	—	..	—	..
123	0.6	0.5	1.2	1.1	1.5	1.0	2.7	2.8	1.3	1.8	1.4	1.0
124 ^a	2.0	1.8	2.3	2.1	2.9	1.6	2.3	3.4	2.3	1.4	3.1	1.8
124 ^b	0.1	0.2	0.1	0.1	0.1	0.2	0.1	0.2	0.1	0.1	0.3	0.2
125 ^a	4.2	2.4	4.1	4.1	4.3	2.8	2.1	3.4	3.6	2.3	2.0	3.5
125 ^b	1.1	0.7	1.0	1.3	0.9	0.8	0.4	0.8	1.0	0.4	0.9	0.9

Segue: **Mortalità, durante l'anno 1927, distinta secondo**

264 cause, in ciascun compartimento e nel Regno.

(Cifre proporzionali

a 100.000 abitanti).

Segue: **PROSPETTO XLIX.**

Numeri dell'elenco nosologico	CAUSE DI MORTE	(Cifre proporzionali)							a 100.000 abitanti).													Numeri dell'elenco nosologico
		Piemonte	Liguria	Lombardia	Venezia Tridentina	Veneto	Venezia Giulia e Zara	Emilia	Toscana	Marche	Umbria	Lazio	Abruzzi e Molise	Campania	Puglie	Basilicata	Calabrie	Sicilia	Sardegna	Regno		
126	Altre malattie dello stomaco	5.7	5.5	6.2	3.2	3.8	4.0	3.1	3.3	3.9	3.4	2.5	4.8	5.5	10.0	4.8	6.6	7.2	6.5	5.4	126	
127	Cirrosi epatica:																					
	a) cirrosi alcoolica del fegato	0.6	0.8	0.8	0.6	0.7	0.2	0.5	0.2	0.9	—	0.5	0.3	0.1	0.1	—	0.2	0.1	—	0.4	127 ^a	
	b) cirrosi epatica non indicata come alcoolica	16.1	17.3	14.5	10.3	10.0	9.2	10.6	10.7	10.8	9.1	9.0	10.9	11.9	10.1	12.9	12.0	10.9	12.8	12.0	127 ^b	
128	Atrofia gialla acuta del fegato	0.3	0.1	0.2	—	0.1	0.9	0.3	0.2	—	0.1	0.2	0.5	0.2	0.2	0.6	0.2	0.2	0.4	0.2	128	
129	Calcoli biliari	1.8	2.4	1.6	1.3	1.9	1.5	2.2	2.4	1.4	2.1	3.2	1.5	1.3	1.0	2.0	1.3	1.3	0.9	1.8	129	
130	Ittero grave	0.5	0.5	0.4	0.9	0.4	0.5	0.2	0.3	0.4	1.5	1.2	0.3	0.5	0.7	0.8	0.6	0.8	1.7	0.6	130	
131	Echinococco del fegato	0.1	0.1	0.1	0.1	..	0.1	0.2	0.1	0.2	—	0.4	0.3	0.1	0.2	0.2	0.1	0.3	1.1	0.2	131	
132	Altre malattie del fegato	5.5	7.0	4.9	4.3	3.7	1.7	5.1	3.6	3.3	2.2	4.1	4.7	5.3	5.4	6.1	4.2	6.0	6.2	4.9	132	
133	Malattie del pancreas	0.1	—	0.1	—	0.2	0.6	0.1	0.1	0.3	—	0.5	—	—	0.1	—	0.1	..	0.1	0.1	133	
134	Enteriti:																					
	a) al di sotto di due anni	73.8	56.5	216.2	128.9	128.1	103.8	77.4	73.1	103.7	107.1	131.0	235.3	202.1	279.7	370.5	210.8	229.0	188.1	163.3	134 ^a	
	b) di due anni e oltre	25.5	23.3	29.4	15.1	20.5	15.5	20.6	23.8	23.2	27.0	32.5	55.9	53.1	66.0	81.0	65.1	61.1	84.7	38.7	134 ^b	
135	Volvolo, occlusione intestinale	6.8	5.3	5.9	5.9	4.6	4.2	5.7	5.5	4.1	4.0	5.1	5.3	6.5	6.1	5.9	5.9	4.3	4.7	5.5	135	
136	Tumori intestinali e addominali (esclusi i tumori maligni)	0.2	0.3	0.1	—	0.1	—	0.1	—	—	—	0.2	—	—	0.1	—	—	0.1	—	0.1	136	
137	Ernie intestinali e addominali	5.4	4.6	3.1	3.2	2.2	3.3	2.7	4.3	2.6	3.5	3.7	3.5	5.0	5.7	7.7	4.4	4.7	5.1	4.0	137	
138	Malattie da echinococco, escluso l'echinococco del fegato	0.1	—	—	—	..	0.1	0.1	0.2	0.1	0.1	0.2	0.2	0.1	0.2	—	—	0.1	0.5	0.1	138	
139	Malattie da parassiti intestinali:																					
	a) cestodi, escluso l'echinococco	—	—	..	—	—	—	—	0.1	—	—	—	—	—	—	—	—	—	139 ^a	
	c) nematodi, escluso l'anchilostoma	0.1	0.1	0.1	0.6	0.4	0.1	0.2	0.1	0.1	0.3	0.2	—	0.1	0.1	0.6	0.4	0.1	0.4	0.2	139 ^c	
	e) altri parassiti	—	—	—	—	0.1	—	—	—	—	—	—	—	—	—	—	—	139 ^e	
	f) parassita non specificato	0.6	0.5	1.3	0.7	1.7	0.8	2.6	0.6	1.5	1.2	1.3	2.1	2.0	2.3	3.4	3.0	1.4	1.2	1.6	139 ^f	
140	Anchilostomiasi	—	—	..	—	—	—	—	—	—	—	..	—	—	0.2	—	140	
141	Appendicite e tiffite	4.9	4.3	4.8	6.8	4.7	2.4	4.9	4.2	4.7	2.3	4.7	3.8	3.4	3.1	1.8	2.0	3.1	2.0	4.1	141	
142	Altre malattie dell'intestino	2.3	2.6	1.8	0.9	2.3	1.5	2.2	2.1	1.6	1.6	1.8	2.7	2.7	2.6	3.3	3.7	2.5	3.8	2.3	142	
143	Peritonite senza causa indicata	5.3	7.4	8.3	5.5	5.9	6.3	8.3	7.1	6.0	2.9	5.5	5.8	6.2	6.1	7.7	6.5	6.4	7.6	6.7	143	

Segue: **Mortalità, durante l'anno 1927, distinta secondo**

Segue: **PROSPETTO XLIX.**

(Cifre proporzionali)

Numeri dell'elenco nosologico	CAUSE DI MORTE	Regno						
		Piemonte	Liguria	Lombardia	Venezia Tridentina	Veneto	Venezia Giulia e Zara	Emilia
145	Altre malattie dell'apparecchio digerente (esclusi i tumori maligni e la tubercolosi)	—	—	—	—	..	—	—
146	Malattie dei reni:							
	a) nefrite acuta (comprese le nefriti senza qualifica, al di sotto di dieci anni)	3.3	2.6	6.0	5.0	6.3	4.8	6.5
	b) nefrite cronica (comprese le nefriti senza qualifica, da dieci anni e più)	27.6	22.9	25.7	26.3	21.0	22.0	20.6
	c) chiluria	—	—	—	—	—	—	0.1
	d) altre malattie dei reni e dei loro annessi (escluse le malattie dei reni da gravidanza)	1.9	0.9	1.2	2.1	1.3	1.4	1.5
147	Malattie della vescica [escluse le forme veneree (50, 51 e 52), tubercolari (49 ^a) e neoplastiche maligne (73)]	4.0	4.4	4.1	1.9	3.3	2.4	3.3
148	Calcoli delle vie urinarie	0.7	1.1	0.6	0.6	0.5	1.1	0.8
149	Malattie dell'uretra, ascesso urinoso e malattie della prostata (a):							
	a) restringimento uretrale	0.3	0.8	0.3	0.1	0.1	0.1	0.3
	b) altre malattie dell'uretra	0.2	0.6	0.3	0.1	0.3	0.4	0.1
	c) malattie della prostata	4.7	5.3	3.4	5.2	3.8	2.5	5.3
150	Malattie degli organi genitali maschili (a)	0.1	..	—	..	0.1	—
151	Cisti o altri tumori non maligni dell'ovaia	0.8	0.6	0.5	0.1	0.1	0.3	0.3
152	Salpingite, ascesso del bacino nella donna (non puerperali)	0.6	0.7	0.5	0.6	0.5	0.5	0.7
153	Malattie dell'utero:							
	a) tumore uterino non canceroso	1.2	1.3	1.0	—	0.8	0.4	1.0
	b) emorragia uterina non puerperale	0.1	0.1	0.1	0.6	0.1	—	0.1
154	Altre malattie degli organi genitali femminili (non puerperali) (b)	0.6	0.3	0.5	0.3	0.3	0.2	0.4
155	Malattie non puerperali delle mammelle	—	—	..	—	—	—	—
156	Anomalie della gravidanza:							
	a) aborto (Segue)	0.1	0.1	0.3	..	—	0.1

(a) Escluse le forme veneree (50, 51 e 52), tubercolari (49^a) e neoplastiche maligne (73).
 (b) Escluse le forme veneree (50, 51 e 52), tubercolari (49^a), neoplastiche maligne (73), i tumori non maligni dell'utero (153^a) e

264 cause, in ciascun compartimento e nel Regno.

a 100.000 abitanti).

Numeri dell'elenco nosologico	Regno														Numeri dell'elenco nosologico
	Toscana	Marche	Umbria	Lazio	Abruzzi e Molise	Campania	Puglie	Basilicata	Calabria	Sicilia	Sardegna	Regno			
145	..	—	0.1	..	—	..	—	—	—	..	—	145	
146	5.3	8.9	7.0	8.7	12.7	17.6	26.7	17.0	15.4	16.6	11.4	19.3	146 ^a		
	25.4	24.2	27.6	35.8	31.3	50.3	34.4	40.0	30.2	36.6	34.3	30.3	146 ^b		
	0.1	—	—	..	—	—	—	—	—	—	0.1	..	146 ^c		
	1.5	1.6	1.5	1.7	1.3	1.3	1.3	1.4	1.6	2.2	1.6	1.5	146 ^d		
147	4.7	3.8	4.6	2.2	3.4	5.2	3.7	5.3	3.8	4.7	2.9	4.0	147		
148	0.5	1.8	1.6	1.1	0.8	0.8	0.6	1.0	0.9	1.6	1.8	0.9	148		
149	0.2	—	0.7	0.4	0.1	0.2	0.2	0.4	0.2	0.1	—	0.2	149 ^a		
	0.2	—	0.3	0.6	0.3	0.4	0.3	0.4	0.2	0.4	0.5	0.3	149 ^b		
	3.6	4.3	3.5	4.9	4.0	2.1	1.1	1.2	2.2	2.6	3.2	3.6	149 ^c		
150	0.1	0.1	—	—	0.1	0.1	0.1	—	—	..	—	..	150		
151	0.3	0.2	0.1	0.6	0.4	0.3	0.3	0.2	0.4	0.4	0.3	0.4	151		
152	0.3	0.3	0.3	0.5	0.3	0.4	0.4	0.4	0.2	0.5	0.1	0.5	152		
153	1.1	0.7	0.4	0.9	0.3	0.5	0.4	0.6	0.3	0.4	0.6	0.8	153 ^a		
	..	0.4	0.3	—	0.1	0.2	0.1	—	0.1	0.1	0.2	0.1	153 ^b		
154	0.3	0.5	—	0.3	0.6	0.7	0.5	0.8	0.6	0.3	0.4	0.4	154		
155	—	—	—	—	0.2	..	0.1	0.4	—	..	0.1	..	155		
156	..	—	0.1	0.3	0.1	0.1	0.1	—	0.3	0.1	0.1	0.1	156 ^a		

dell'ovaia (151).

Segue: **Mortalità, durante l'anno 1927, distinta secondo**

Segue: PROSPETTO XLIX.

(Cifre proporzionali)

Numeri dell'elenco nosologico	CAUSE DI MORTE							
		Piemonte	Liguria	Lombardia	Venezia Tridentina	Veneto	Venezia Giulia e Zara	Emilia
156	(Segue) Anomalie della gravidanza:							
	b) gravidanza ectopica	0.2	0.2	0.2	0.7	0.3	0.4	0.5
	c) altre anomalie della gravidanza	0.1	—	..	0.1	..	—	0.1
157	Metrorragia dopo il parto	1.3	1.4	1.0	2.5	1.4	1.3	1.3
158	Altre anomalie del parto	0.2	0.1	0.4	0.7	0.2	0.4	0.3
159	Albuminuria ed eclampsia puerperali	0.9	1.2	1.5	1.5	1.2	0.7	1.6
160	Febbre puerperale	2.0	2.1	3.0	2.4	1.8	3.1	2.3
161	Pelvi e metroperitonite puerperali	0.4	0.4	0.3	0.3	0.3	0.1	0.3
162	Phlegmasia alba dolens. Embolia e morte improvvisa puerperali	0.3	0.2	0.3	0.3	0.3	0.7	0.4
163	Conseguenze del parto (senza altra indicazione)	0.1	—	..	—	—	0.1	—
164	Malattie puerperali della mammella	—	—	—	..	—	—
165	Flemmone, ascesso caldo	2.1	2.8	2.6	1.8	2.3	2.7	2.0
166	Cangrena della pelle	2.8	2.6	3.4	0.9	2.9	1.6	4.0
166 ^a	Elefantiasi	—	0.4	..	—	..	—	0.3
167	Favo, foruncoli	0.3	0.3	0.7	0.3	0.5	0.7	0.3
168	Pemfigo, eczema	0.6	0.7	0.7	0.3	0.7	0.3	0.6
169	Tigne, alopecie e scabbia	—	—	—	—	..	—	—
170	Altre malattie della pelle e dei suoi annessi	0.2	0.3	0.4	—	0.2	0.2	0.3
171	Malattie delle ossa (a)	1.4	2.2	2.2	1.6	2.1	2.0	1.8
174	Malattie delle articolazioni [esclusi la tubercolosi (47), i tumori maligni (77) e il reumatismo acuto e cronico (172 e 173)]	0.3	0.8	0.6	0.4	0.7	0.3	0.4
175	Psoite	—	—	..	—	—	—	—
176	Altre malattie delle ossa e degli organi della locomozione	0.1	0.4	0.1	—	..	0.1	0.3
180	Alcoolismo acuto	0.1	0.1	0.1	—	0.1	—	0.2
177	Alcoolismo cronico	3.1	4.8	2.3	2.1	3.7	2.1	2.0
178	Avvelenamento cronico, accidentale o professionale, da sostanze inorganiche	0.1	0.3	0.3	—	..	—	0.1

(a) In questa rubrica sono comprese: periostite, periostosi, osteite, osteo-periostite, osteo-mielite, carie, necrosi, sequestro, percallo deforme. Sono esclusi la tubercolosi (48 e 49) e i tumori maligni (77).

264 cause, in ciascun compartimento e nel Regno.

a 100.000 abitanti).

Numeri dell'elenco nosologico														Numeri dell'elenco nosologico
	Toscana	Marche	Umbria	Lazio	Abruzzi e Molise	Campania	Puglie	Basilicata	Calabria	Sicilia	Sardegna	Regno		
156 ^b	0.2	0.5	0.3	0.6	—	0.1	..	—	0.1	0.1	0.1	0.1	0.3	156 ^b
156 ^c	0.1	0.1	0.4	0.1	—	0.1	—	—	—	..	—	—	0.1	156 ^c
157	1.4	1.7	1.2	1.5	2.4	1.8	1.8	3.8	2.7	1.7	3.2	1.6	1.6	157
158	0.3	0.6	0.7	0.7	0.8	0.5	0.4	0.4	0.6	0.3	0.8	0.4	0.4	158
159	1.4	2.4	2.5	1.7	1.5	1.9	2.0	1.4	2.0	1.3	1.2	1.5	1.5	159
160	1.8	2.1	2.9	2.9	2.8	2.7	2.3	4.4	3.1	1.7	3.5	2.5	2.5	160
161	0.2	0.4	0.1	0.5	0.4	0.4	0.2	0.8	0.9	0.1	0.1	0.3	0.3	161
162	0.3	0.1	0.3	0.4	0.5	0.4	0.4	0.6	0.5	0.3	0.6	0.3	0.3	162
163	—	—	—	0.1	—	0.1	—	—	0.1	..	—	163
164	—	—	—	—	—	—	—	—	—	..	0.1	164
165	2.5	2.6	1.8	3.7	3.0	5.7	5.4	4.4	5.6	3.0	3.1	3.2	3.2	165
166	3.2	1.7	1.8	1.2	2.1	2.2	2.5	1.2	1.3	1.5	1.3	2.5	2.5	166
166 ^a	..	—	—	—	—	..	—	—	—	—	—	166 ^a
167	0.2	0.2	0.1	0.8	0.5	0.5	0.6	0.6	0.7	0.3	0.4	0.5	0.5	167
168	0.3	0.6	0.4	0.6	0.5	0.5	0.2	0.8	0.3	0.4	0.4	0.5	0.5	168
169	—	—	—	—	0.1	—	..	—	—	—	—	169
170	0.3	0.7	—	1.0	0.6	0.3	0.4	0.2	0.5	0.5	0.5	0.4	0.4	170
171	2.2	1.3	1.6	1.5	1.2	1.7	1.1	0.8	1.5	1.2	1.1	1.7	1.7	171
174	0.6	0.2	1.0	0.5	0.3	0.5	0.2	—	0.5	0.2	0.2	0.5	0.5	174
175	..	0.1	—	—	—	—	..	—	0.1	..	0.1	175
176	0.1	0.1	—	0.1	0.1	0.1	0.2	0.8	0.2	0.1	0.3	0.1	0.1	176
180	..	—	—	0.1	0.1	0.1	0.1	—	—	..	0.1	0.1	0.1	180
177	1.4	4.2	3.4	1.6	1.7	0.6	0.4	0.8	0.9	0.5	1.5	2.0	2.0	177
178	—	0.2	0.1	—	—	—	—	—	—	—	0.1	178

forazione della volta palatina, necrosi del mascellare (non fosforica, o senza indicazione), esostosi (senza qualifica), osteoma,

Segue: **Mortalità, durante l'anno 1927, distinta secondo**

(Cifre proporzionali

Segue: PROSPETTO XLIX.

Numeri dell'elenco nosologico	CAUSE DI MORTE	Regione						
		Piemonte	Liguria	Lombardia	Venezia Tridentina	Veneto	Venezia Giulia e Zara	Emilia
179	Avvelenamento cronico, accidentale o professionale, da sostanze organiche (escluso l'alcoolismo cronico)	0.1	—	..	0.1	..	—	—
181	per annegamento	5.0	2.4	6.1	6.4	7.9	5.1	6.0
182	per freddo	0.6	0.4	0.3	0.7	0.4	0.6	0.3
184	per insolazione	0.1	—	0.2	—	0.3	0.3	0.3
185	per fulminazione:							
	a) naturale	0.2	0.3	0.1	0.1	0.2	0.5	0.2
	b) da apparecchi elettrici	1.0	0.9	0.9	0.9	0.7	0.6	0.4
186	per caduta	11.7	10.2	10.6	18.8	8.0	9.3	8.8
187	per lesioni causate da scoppio di esplosivi, di armi da fuoco, di mine	1.1	1.3	1.1	2.7	1.3	2.0	1.0
188	per ferite con armi da punta o da taglio	0.2	0.1	0.1	0.1	..	0.1	0.1
189	per lesioni prodotte da macchine agrarie o industriali	0.3	0.4	0.1	0.3	0.4	0.4	0.4
190	per schiacciamento da caduta di alberi o di altri corpi, da frane, valanghe, entro miniere; sotto veicoli o cavalli, sotto convogli ferroviari	8.3	6.8	10.5	9.5	6.7	7.2	7.4
191	per violenze di animali	0.6	0.1	0.6	0.9	0.5	0.4	0.7
192	per ustioni, escluse le morti per incendio	3.3	3.3	4.4	3.7	3.0	4.8	4.4
193	morti negli incendi	0.1	0.1	0.1	0.1	..	0.2	0.1
194	per soffocamento meccanico	0.2	—	0.4	0.1	0.2	0.1	0.2
195	assorbimento di gas irrespirabili o tossici	0.5	0.7	0.5	0.3	0.3	0.4	0.3
196	morsi di vipera o di altri animali velenosi	—	..	—	—	0.2	—
197	per avvelenamento con sostanze alimentari	0.1	0.1	0.1	0.4	0.1	0.2	..
198	per altri avvelenamenti acuti	0.1	0.3	0.3	0.3	0.6	0.3
199	per cause diverse o non determinate	0.1	0.4	0.2	0.1	0.1	—	0.1
200	Omicidio:							
	a) con armi da fuoco	0.8	0.6	0.5	0.7	0.5	1.4	1.1
	b) con armi da punta o da taglio	0.4	0.4	0.3	0.6	0.2	0.4	0.4
	c) con altri mezzi	0.6	0.7	0.3	0.6	0.4	0.5	0.3

264 cause, in ciascun compartimento e nel Regno.

a 100.000 abitanti).

Numeri dell'elenco nosologico	Regione																			Numeri dell'elenco nosologico
	Toscana	Marche	Umbria	Lazio	Abruzzi e Molise	Campania	Puglie	Basilicata	Calabria	Sicilia	Sardegna	Regno								
179	..	—	—	0.1	0.1	0.1	—	0.2	—	—	—	..	179							
181	3.6	5.5	5.1	3.8	3.4	2.3	2.4	2.0	1.5	1.9	7.1	4.4	181							
182	0.1	0.4	0.1	0.3	0.9	0.3	0.2	1.4	0.5	0.2	0.5	0.4	182							
184	0.2	0.2	0.1	0.4	0.5	0.2	0.6	0.8	0.5	0.3	0.2	0.3	184							
185	0.2	0.2	0.4	0.3	0.1	0.2	0.4	3.0	0.5	0.3	0.3	0.5	185 ^a							
	0.5	1.1	1.6	0.7	0.3	0.3	0.2	0.2	0.4	0.2	0.8	0.6	185 ^b							
186	10.1	10.6	11.6	9.3	10.1	8.2	7.5	10.5	9.8	6.9	6.8	9.5	186							
187	1.2	1.0	2.1	1.0	1.5	1.0	1.8	2.0	1.3	0.8	1.9	1.2	187							
188	0.1	—	0.3	—	0.1	0.1	0.1	0.2	0.1	—	—	0.1	188							
189	0.3	0.2	0.6	0.3	0.3	0.2	0.2	0.2	0.2	0.2	0.1	0.3	189							
190	8.9	7.9	8.8	9.8	5.2	6.3	4.5	5.9	5.0	4.4	4.8	7.3	190							
191	0.5	1.1	0.9	0.7	1.0	0.6	0.7	1.4	0.4	0.9	1.0	0.7	191							
192	2.7	6.0	5.7	6.7	9.8	8.2	5.3	11.5	8.1	5.0	5.3	5.1	192							
193	—	0.2	—	0.2	0.2	0.1	0.1	—	0.1	0.1	—	0.1	193							
194	0.1	0.1	—	0.3	—	—	0.1	—	0.1	0.1	0.1	0.2	194							
195	0.6	0.5	0.4	0.4	0.5	0.4	0.4	0.4	0.1	0.6	0.1	0.4	195							
196	0.1	—	0.3	—	0.1	0.1	—	—	0.1	..	0.1	..	196							
197	—	0.1	—	—	—	0.1	0.1	—	0.1	..	0.1	0.1	197							
198	0.4	0.2	0.7	0.6	0.5	0.4	0.4	1.0	0.3	0.3	1.3	0.4	198							
199	0.3	—	0.4	0.4	0.1	0.3	0.1	—	0.1	0.2	0.1	0.2	199							
200	1.0	0.3	1.0	1.1	1.3	3.3	1.2	1.8	3.9	2.4	2.3	1.4	200 ^a							
	0.2	1.2	0.7	1.1	1.1	1.1	1.1	2.0	2.6	1.0	1.2	0.7	200 ^b							
	0.4	0.2	0.3	0.5	0.8	0.8	0.6	1.4	1.2	0.6	1.3	0.6	200 ^c							

Segue: **Mortalità, durante l'anno 1927, distinta secondo**

(Cifre proporzionali)

Segue: PROSPETTO **XLIX.**

Numeri dell'elenco nosologico	CAUSE DI MORTE	Piemonte	Liguria	Lombardia	Venezia Tridentina	Veneto	Venezia Giulia e Zara	Emilia
		201	Infanticidio (uccisione di bambini al di sotto di un anno)	0.1	0.4	..	—	0.2
204	Conflitto con la forza pubblica	—	—	—	—	—	0.1	..
207	Frattura (senza altra indicazione)	—	—	—	—	—	—	..
208	Altre violenze esterne	0.5	0.1	0.3	—	0.3	—	0.5
209	Morti violente, la cui causa è sconosciuta	0.1	0.1	0.1	—	0.1	0.3	—
210	per annegamento	3.0	1.3	1.5	1.2	2.2	2.1	2.5
211	con arma da fuoco	3.4	4.8	3.1	2.5	2.7	4.6	4.1
212	con arma da punta o da taglio	0.9	1.1	0.5	0.6	0.5	0.6	0.7
213	per impiccamento o strangolamento	4.1	2.6	2.8	3.2	2.7	4.5	4.9
214	per precipitazione	1.3	3.9	1.0	0.6	0.6	2.2	0.9
215	per schiacciamento sotto convogli ferroviari, sotto tramways, ecc.	1.2	0.4	1.6	0.7	0.7	0.7	1.3
216 e 217	per ingestione di veleni	0.9	1.9	1.5	0.6	0.9	4.8	0.6
218	per assorbimento di gas velenosi	0.4	0.5	0.5	0.1	0.3	1.0	0.3
219	con altro mezzo o con mezzo non determinato	0.1	—	..	0.1	..	0.1	0.1
0	Morti per causa ignota, o non dichiarata, o male indicata	0.9	1.2	1.5	2.2	1.2	3.2	1.0
	TOTALE GENERALE	1392.6	1308.5	1617.8	1563.7	1344.0	1443.1	1392.6

264 cause, in ciascun compartimento e nel Regno.

a 100.000 abitanti).

Toscana	Marche	Umbria	Lazio	Abruzzi e Molise	Campania	Puglie	Basilicata	Calabrie	Sicilia	Sardegna	Regno	Numeri dell'elenco nosologico
—	0.1	—	—	0.1	0.1	0.1	0.4	—	..	—	0.1	
—	—	—	—	—	—	—	—	—	—	0.5	..	204
—	—	—	..	—	—	—	—	—	..	—	..	207
0.5	0.5	0.1	0.1	0.1	0.3	0.1	—	—	0.1	—	0.3	208
0.1	0.2	0.1	..	0.1	0.1	0.1	—	—	..	—	0.1	209
1.4	1.2	1.2	1.5	1.2	0.6	1.5	0.8	0.3	0.6	1.6	1.5	210
3.2	2.1	1.8	3.5	0.8	2.0	1.0	1.2	1.5	2.0	1.9	2.7	211
0.5	—	0.6	0.4	0.1	0.1	0.2	—	3.2	0.1	0.2	0.4	212
3.1	2.4	2.6	1.5	1.4	0.6	0.6	2.4	0.4	1.4	3.2	2.5	213
1.4	1.0	1.6	1.4	0.7	1.1	0.4	0.2	0.3	0.4	0.5	1.0	214
0.7	0.2	—	0.2	0.1	0.1	0.4	—	0.1	0.4	—	0.7	215
0.9	0.3	1.0	2.0	0.7	2.3	0.7	0.8	0.3	0.9	1.1	1.2	216 e 217
0.2	0.1	—	0.4	—	—	—	0.2	—	0.1	—	0.3	218
..	—	0.1	0.1	..	—	0.1	..	—	0.1	219
0.8	0.6	2.9	2.3	2.8	2.2	1.3	2.1	3.4	4.1	28.1	3.0	0
1345.3	1426.8	1504.3	1538.4	1811.8	1783.3	1894.2	2054.2	1744.5	1553.7	1825.9	1576.1	

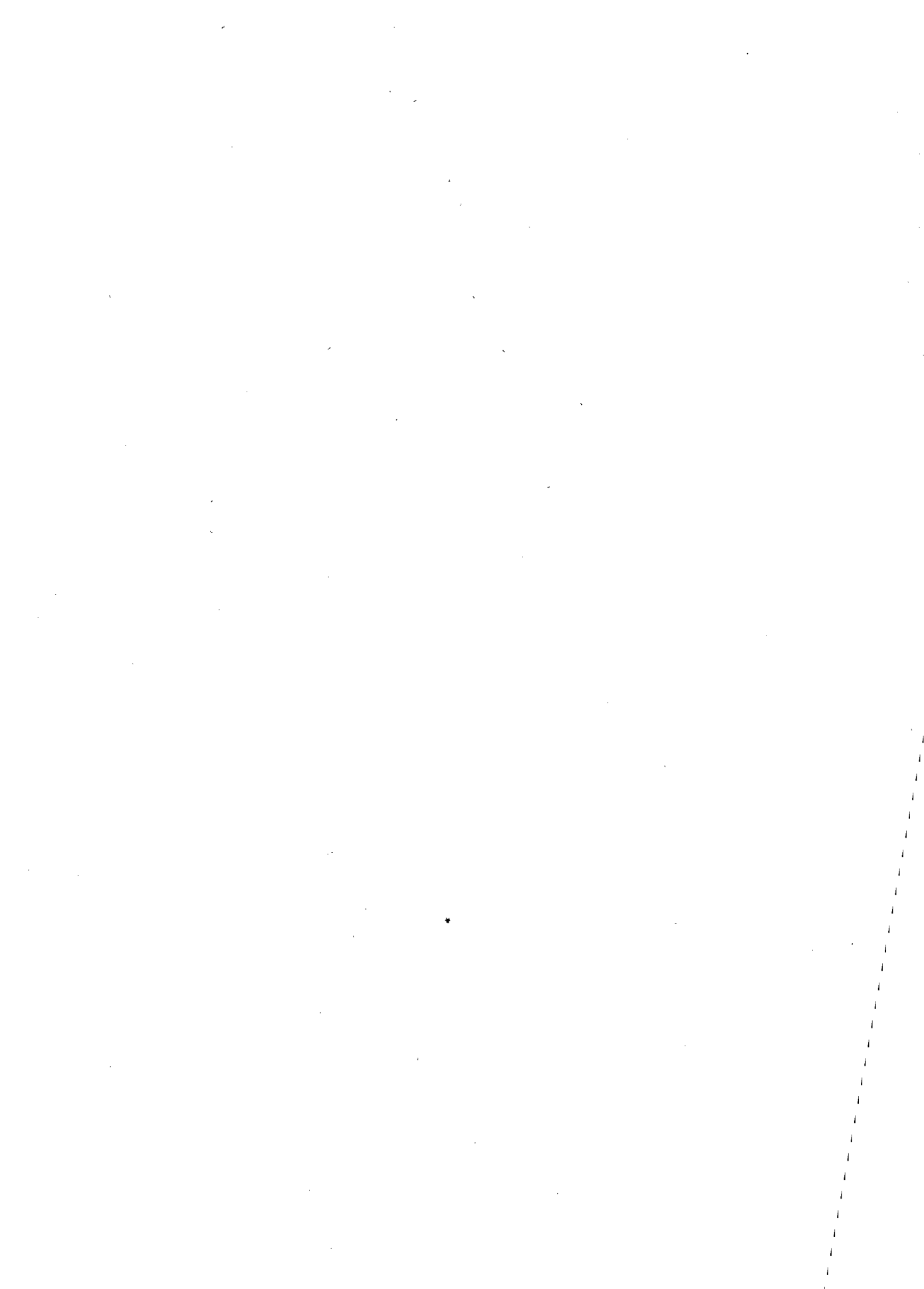

§ 5. — Cause di morte predominanti nelle diverse età ^(a).

Per la *tuberculosis* e i *tumori maligni*, nel paragrafo 2° del capo 3°, si sono calcolati i quozienti specifici di mortalità nelle singole età e nei due sessi, riferendo il numero medio dei morti per tali malattie nei trienni 1900-902, 1910-912, 1920-922, ai corrispondenti gruppi di popolazione, risultanti nei censimenti fatti a circa metà dei periodi sopra accennati.

Non si è ritenuto di estendere ad altre cause di morte lo stesso esame, per le laboriose indagini che essi richiedono; tuttavia, nel prospetto seguente sono date le proporzioni dei morti nel 1927, classificati per malattie, a 1000 morti per qualsiasi causa (esclusi quelli per causa ignota o non dichiarata), in ciascun gruppo di età e in ciascun sesso, ciò che permette di conoscere le variazioni delle frequenze delle cause di morte nei vari gruppi di età. Un esame sommario del prospetto L fa rilevare, come alcune malattie, e specialmente quelle a carattere *epidemico-infettivo* cessano, oppure diminuiscono sensibilmente, nella età al disopra dei 20 anni.

Ciò si verifica specialmente per quelle malattie, come il *morbillo*, la *scarlattina*, le *infezioni tifiche* e *paratifiche*, ecc., le quali lasciano una immunità più o meno duratura. Si rileva anche, come alcune altre malattie si presentano di preferenza nei gruppi delle età mature o nella vecchiaia, quali i *tumori maligni*, specie di origine *epiteliale*, e tutte le malattie dovute a *lesioni di circolo cerebrale* o dell'*apparato circolatorio*; che le malattie dell'*apparato digerente* hanno una diversa frequenza in gruppi di età, a seconda che trattasi di forme acute infiammatorie (*enteriti*) che hanno una maggiore frequenza nelle età infantili e nella adolescenza, mentre altre, caratterizzate da lesioni organiche localizzate, quali, ad esempio, l'*ulcera dello stomaco*, o del *duodeno*, appaiono più frequenti nei gruppi centrali di età; che infine, per non scendere ad un esame troppo particolareggiato, i gruppi delle *nefriti croniche* o delle altre malattie dell'*apparato uropoietico* hanno una maggiore frequenza nell'età centrali e nella vecchiaia.

(a) Avvertiamo che l'età dei morti è data in anni compiuti, quindi nel gruppo dei morti in età « *fino a 1 anno* » sono compresi i bambini dalla nascita fino al limite di 365 giorni; nel gruppo dei morti « *di 1 anno* » sono compresi i bambini che contavano da 1 anno e 1 giorno fino a 1 anno e 365 giorni di età; e così per i gruppi dei morti di 2, di 3 e di 4 anni. Nel gruppo « *da 5 a 9 anni* » sono compresi i morti che avevano già compiuto i 5 anni, ed erano perciò entrati nel sesto anno di età, fino a quelli che avevano 9 anni e 365 giorni. Con lo stesso criterio sono formati tutti gli altri gruppi di età.

Questo stesso metodo di aggruppamento dei morti secondo l'età fu sempre tenuto nelle statistiche precedenti; solo che per indicare i diversi gruppi si usarono, nelle statistiche a tutto l'anno 1911, le seguenti espressioni: *Non superiore a 1 anno; oltre 1 anno a 2 compiuti; oltre 2 anni a 3 compiuti; ; oltre 5 anni a 10 compiuti; oltre 10 anni a 15 compiuti*; e così di seguito per le età successive; ma siccome la ripetizione di uno stesso anno di età in due colonne successive poteva far sorgere qualche equivoco, così a cominciare dall'anno 1912, per maggior precisione e chiarezza, si adottarono le seguenti diciture: *fino a 1 anno; di 1 anno; di 2 anni; di 3 anni; di 4 anni; da 5 a 9 anni; da 10 a 14 anni, ecc.*

Morti nel Regno, durante l'anno 1927

Cifre proporzionali a 1000 morti del ri

PROSPETTO L.

Numeri dell'Elenco nosologico	Cause di morte	Meno di 1 mese		Da 1 mese a meno di 1 anno		Di 1 anno		Di 2 anni	
		Maschi	Femmine	Maschi	Femmine	Maschi	Femmine	Maschi	Femmine
		1 a 5	Malattie fetali e vizi congeniti	60.6	57.9	8.8	9.8	3.7	3.2
6 a 9	Debolezza congenita, immaturità e malattie speciali dei neonati	583.7	608.3	63.7	70.0	—	—	—	—
10	Vaiuolo e vaiuoloide	—	—	—	—
11	Morbillo	0.4	0.5	7.5	7.1	35.7	32.4	50.6	50.5
12	Scarlattina	0.1	1.9	1.6	11.4	8.2	32.4	30.9
14 ^a e 14 ^b	Infezioni tifoidee (tifo addominale e paratifi)	0.1	—	0.9	0.9	3.7	3.6	12.7	11.8
15	Tifo petecchiale	—	—	—	—	—	—	—	—
17	Febbre melitense	—	—	..	—	0.1	0.1	0.3	—
19	Meningite cerebro-spinale epidemica	—	—	0.1	0.2	..	0.3	0.1	0.5
20	Difterite e croup	0.3	0.3	3.4	2.6	18.6	14.8	38.2	30.6
21	Pertosse	1.8	1.8	17.2	22.8	19.9	27.6	16.6	25.2
22 ^a e 22 ^b	Influenza	3.7	3.8	13.5	12.0	19.5	16.8	21.0	20.0
23 ^a e 23 ^b	Malaria e cachessia palustre	0.3	0.3	3.3	3.6	7.0	6.9	12.3	8.0
26 ^a , 26 ^b e 26 ^c	Dissenteria	0.2	0.2	1.7	1.6	2.1	2.4	2.3	1.7
32	Poliomielite anteriore acuta	0.4	0.4	1.6	1.5	1.9	1.7	2.9	3.3
33	Encefalite letargica	—	—	..	—	0.3	0.3	0.6	0.1
13	Risipola	4.8	5.0	3.1	3.8	0.9	1.3	0.6	0.7
35	Setticemia e pioemia (non puerperali).	1.2	1.8	4.6	4.3	4.5	4.4	6.4	7.4
36	Pustola maligna, carbonchio	—	—	0.4	0.2	0.1	0.1
38	Rabbia	—	—	—	—	—	—	0.1	—
39	Tetano	4.1	2.9	0.1	0.2	..	0.2	0.3	—
172	Reumatismo articolare acuto	0.1	—	0.2	0.1	0.2	0.2	0.3	0.4
41	Tubercolosi disseminata { a) acuta b) cronica.	—	—	0.3	0.2	0.4	0.4	1.1	1.6
43	Tubercolosi dell'apparecchio respiratorio	0.5	0.2	3.3	3.6	8.7	9.4	14.1	13.4
42	Tubercolosi delle meningi e del sistema nervoso centrale	0.7	0.3	8.8	7.7	16.8	16.6	32.6	30.6
47 a 49	Tubercolosi articolare, delle ossa e della colonna vertebrale	—	—	0.6	0.4	1.1	0.8	3.0	2.6

(a) Esclusi i morti per causa ignota o non dichiarata.

classificati per età, sesso e cause.

spectivi gruppi di età, in ciascun sesso (a).

Numeri dell'Elenco nosologico	Di 3 anni		Di 4 anni		Da 5 a 9 anni		Da 10 a 14 anni		Da 15 a 19 anni		Da 20 a 29 anni	
	Maschi	Femmine	Maschi	Femmine	Maschi	Femmine	Maschi	Femmine	Maschi	Femmine	Maschi	Femmine
	1 a 5	2.9	1.9	3.8	1.0	2.3	4.0	1.3	3.3	—	—	—
6 a 9	—	—	—	—	—	—	—	—	—	—	—	—
10	—	—	—	0.3	—	—	—	—	—	0.1	—	—
11	48.5	55.7	42.3	41.7	27.3	27.4	4.3	4.5	1.2	1.6	0.9	0.9
12	54.0	49.3	66.3	64.2	44.5	44.7	10.6	13.4	3.3	2.6	1.4	1.5
14 ^a e 14 ^b	21.7	23.1	30.5	29.5	51.5	68.2	93.9	122.7	96.5	106.0	57.4	67.7
15	—	—	—	—	—	0.2	—	—	—	0.1	—	0.1
17	0.2	—	—	0.3	0.3	0.7	0.8	0.9	0.5	0.7	0.8	0.5
19	—	—	0.7	1.4	0.3	0.3	1.0	0.7	0.5	0.2	0.3	0.1
20	56.7	50.7	58.3	63.5	41.8	45.8	9.1	5.9	1.1	1.2	1.1	0.7
21	11.2	23.6	8.3	21.9	5.0	8.7	1.0	—	—	0.1	0.1	—
22 ^a e 22 ^b	20.3	21.7	19.1	24.0	15.7	17.0	14.8	19.7	17.8	14.5	15.5	12.5
23 ^a e 23 ^b	14.3	11.7	13.9	14.9	16.2	15.2	13.1	9.2	8.3	3.8	6.2	5.0
26 ^a , 26 ^b e 26 ^c	2.2	1.2	3.8	1.0	2.9	2.8	1.3	1.4	0.8	0.5	0.2	0.5
32	4.0	3.1	3.8	4.2	3.2	4.0	4.0	2.6	0.7	0.6	—	0.1
33	0.7	0.5	1.4	0.7	1.7	0.7	1.0	2.3	2.6	2.0	2.8	3.2
13	0.9	1.0	1.4	0.3	0.6	1.2	0.3	1.4	2.0	1.5	1.7	1.9
35	8.7	9.3	12.1	9.4	12.7	10.7	17.4	13.9	11.6	9.0	8.7	13.1
36	0.2	0.5	1.7	0.3	0.2	0.7	0.5	0.2	0.7	1.0	0.7	0.5
38	—	0.2	0.3	0.3	0.9	0.3	1.5	0.2	0.3	—	0.2	—
39	2.0	0.2	3.8	1.0	7.6	4.3	13.1	4.9	3.2	1.5	2.2	1.2
172	1.3	1.4	2.1	3.5	7.5	9.1	19.6	18.8	8.2	9.0	5.2	4.5
41 ^a	1.8	0.7	3.5	1.7	3.5	5.6	3.5	7.0	8.3	10.0	5.0	6.1
41 ^b	0.9	1.9	3.1	2.1	3.7	4.8	7.8	9.2	9.4	9.3	10.2	8.9
43	18.3	12.6	16.0	20.5	24.1	33.1	66.2	177.6	216.6	399.0	345.0	411.4
42	40.2	41.2	53.5	50.7	78.0	78.0	60.9	72.8	31.7	33.5	17.1	17.6
47 a 49	5.1	5.7	5.9	5.6	13.9	11.4	22.9	16.0	18.2	13.1	18.1	9.9

47 a 49

Segue: **Morti nel Regno, durante l'anno 1927**

Cifre proporzionali a 1000 morti dei ri

Segue: PROSPETTO L.

Numeri dell'Elenco nosologico	Cause di morte	Meno di 1 mese		Da 1 mese a meno di 1 anno		Di 1 anno		Di 2 anni	
		Maschi	Femmine	Maschi	Femmine	Maschi	Femmine	Maschi	Femmine
44 a 46, 49 ^a e 49 ^b	Tubercolosi dell'intestino e del peritoneo, dell'apparecchio genito-urinario, di altri organi e di organi non specificati	0.3	0.3	3.5	3.2	6.4	7.8	8.9	9.3
50	Sifilide	5.7	6.3	4.5	4.7	1.2	1.9	2.0	1.8
16, 18, 24, 27 ^a , 27 ^b , 27 ^c , 27 ^d , 28, 29, 30, 31, 34, 37, 40, 51, 52, 53	Altre malattie infettive	4.2	3.1	2.1	2.0	3.0	3.0	4.0	2.4
54	Rachitide	1.3	1.7	5.2	4.8	11.8	9.8	13.1	12.0
55	Pellagra	—	—	—	—	—	—	—	—
57, 58, 59	Scorbuto, porpora emorragica, emofilia	1.0	0.6	0.9	1.0	0.8	1.0	2.0	1.7
60 e 173	Gotta e reumatismo cronico	—	—	—	—	—	—	—	—
61	Diabete	—	—	0.1	—	0.1	0.1
62	Marasma senile	—	—	—	—	—	—	—	—
63 ^a , 63 ^b , 64 ^a , 64 ^b	Anemie e leucemie	—	—	2.4	3.0	5.2	5.2	4.8	6.3
66 ^a	Morbo di Flaiani-Basedow	—	—	—	..	—	—	—	—
66 ^b	Altre malattie della ghiandola tiroide.	—	—	0.1	0.1	0.3	—	—	0.8
67	Malattie delle ghiandole paratiroidi .	2.2	1.8	1.0	0.8	0.7	0.4	0.4	0.5
69	Malattie delle capsule surrenali (Morbo di Addison)	0.1	—	—	0.1	—
70 a 80	Tumori maligni	0.1	0.2	0.1	0.2	0.3	0.5	2.1	1.8
56, 65, 68, 69bis, 81, 82	Altre malattie generali	1.7	1.1	2.7	2.6	13.8	15.6	12.3	12.4
83	Meningite semplice cerebrale e spinale	1.8	1.2	13.5	10.8	14.7	13.1	18.4	18.1
86	Encefalite	0.2	0.2	0.8	0.8	1.4	1.0	3.1	1.7
87, 88, 91	Apoplessia, congestione, embolia, trombosi e rammollimento cerebrale . .	0.4	0.3	0.1	0.3	0.1	0.2	0.3	0.5
84	Tabes dorsale	—	—	—	—	—	—	—	—
89 ^a e 89 ^b	Paralisi senza causa indicata	—	—	0.1	0.2	0.2	0.2	0.5	0.1
92	Paralisi progressiva degli alienati o demenza paralitica	—	—	—	—	—	—	—	—
93	Altre forme di alienazione mentale . .	—	—	—	—	—	—	—	—
98	Eclampsia infantile	50.7	46.5	47.0	48.1	36.1	35.3	41.7	39.4
84 ^a , 85, 90, 94, 95, 96, 97, 99	Altre malattie del sistema nervoso . .	0.4	—	1.2	1.0	2.5	1.5	2.8	4.6

classificati per età, sesso e cause.

spettivi gruppi di età, in ciascun sesso (a).

Numeri dell'Elenco nosologico	Di 3 anni		Di 4 anni		Da 5 a 9 anni		Da 10 a 14 anni		Da 15 a 19 anni		Da 20 a 29 anni	
	Maschi	Femmine	Maschi	Femmine	Maschi	Femmine	Maschi	Femmine	Maschi	Femmine	Maschi	Femmine
44 a 46, 49 ^a e 49 ^b	10.5	11.7	14.9	12.8	21.5	20.1	26.9	32.0	23.8	30.4	18.1	25.1
50	2.0	1.2	1.0	1.0	1.1	0.8	1.3	0.7	1.1	0.9	3.6	1.6
16, 18, 24, 27 ^a , 27 ^b , 27 ^c , 27 ^d , 28, 29, 30, 31, 34, 37, 40, 51, 52, 53	2.2	3.8	1.7	2.8	2.6	2.8	2.8	1.6	1.6	1.7	0.9	1.5
54	6.7	5.0	3.5	2.1	1.8	1.8	0.8	—	0.4	0.1	0.1	0.1
55	—	—	—	—	—	—	—	—	—	—	—	—
57, 58, 59	2.2	2.4	3.1	2.1	4.1	2.6	2.8	3.1	2.0	1.5	1.5	1.2
60 e 173	—	—	—	—	0.5	—	1.5	0.5	0.9	0.7	0.4	0.5
61	0.2	0.2	—	0.3	0.6	0.8	3.8	2.3	4.5	2.7	4.5	2.0
62	—	—	—	—	—	—	—	—	—	—	—	—
63 ^a , 63 ^b , 64 ^a , 64 ^b	4.2	3.6	9.0	4.2	9.3	6.8	11.8	8.0	6.7	7.1	5.9	9.0
66 ^a	—	—	—	—	—	—	—	0.2	—	0.1	0.2	0.7
66 ^b	—	—	0.3	0.3	0.5	0.2	0.5	0.2	0.3	0.2	0.3	0.2
67	0.4	1.2	0.7	1.4	0.6	0.2	—	0.7	0.1	—	0.1	0.2
69	0.2	—	—	—	—	—	0.8	0.5	1.2	0.5	0.7	0.9
70 a 80	4.0	3.8	6.6	4.5	7.2	6.3	10.3	7.8	12.3	7.8	13.3	11.1
56, 65, 68, 69bis, 81, 82	9.8	8.6	9.4	5.9	6.9	7.3	7.0	5.2	3.3	4.3	3.4	2.9
83	25.2	23.3	33.0	27.4	42.1	40.5	36.2	32.2	19.8	13.2	8.5	7.9
86	2.0	3.8	6.9	2.8	4.6	5.9	4.5	3.5	2.5	3.1	2.2	2.1
87, 88, 91	0.2	0.2	2.4	0.3	1.2	0.8	3.5	2.6	3.0	2.6	4.5	4.4
84	—	—	—	—	—	—	—	—	—	0.1	0.1	0.2
89 ^a e 89 ^b	0.4	—	1.7	0.7	0.9	1.0	1.0	0.9	1.6	0.7	2.0	1.0
92	—	—	—	—	0.3	—	0.3	—	0.3	0.2	0.8	0.2
93	—	—	—	—	—	0.3	1.0	0.7	1.5	1.1	3.7	2.3
98	35.3	35.2	30.9	32.3	—	—	—	—	—	—	—	—
84 ^a , 85, 90, 94, 95, 96, 97, 99	5.6	3.6	4.2	4.5	27.0	25.7	20.9	15.3	17.8	10.1	16.3	11.8

(a) Esclusi i morti per causa ignota o non dichiarata.

Segue: **Morti nel Regno, durante l'anno 1927**

Cifre proporzionali a 1000 morti dei ri

Segue: PROSPETTO L.

Numeri dell'Elenco nosologico	Cause di morte	Meno di 1 mese		Da 1 mese a meno di 1 anno		Di 1 anno		Di 2 anni	
		Maschi	Femmine	Maschi	Femmine	Maschi	Femmine	Maschi	Femmine
		103	Bronchite acuta	39.4	34.8	58.0	54.7	47.7	48.4
104	Bronchite cronica	—	—	—	—	0.2	0.1	0.3	0.5
105	Malattie della pleura	0.2	1.7	1.4	8.1	4.9	9.7	5.9
107 ^a e 107 ^b	Polmonite crupale	11.2	10.2	33.2	28.5	53.3	45.4	56.8	50.0
108	Bronco polmonite acuta (compresa la bronchite capillare)	51.0	47.3	160.0	137.2	206.8	199.0	197.3	206.8
102 ^a , 102 ^b , 106, 109 ^a , 109 ^b , 110 ^a , 110 ^b , 111, 112	Altre malattie dell'apparecchio respiratorio (esclusa la tubercolosi)	2.8	2.3	2.5	1.9	5.2	3.6	8.2	7.0
113 ^a	Aneurisma	—	—	—	—	..	—	—	—
113 ^b e 113 ^c	Arteriosclerosi ed altre malattie delle arterie	0.1	—	—	..	—	—	—	—
117 ^a , 117 ^b e 118	Malattie del cuore e del pericardio	2.0	1.7	0.9	1.0	1.7	1.6	2.6	3.4
119	Angina pectoris	—	—	—	—	—	—	—	—
114, 115, 116, 121, 122	Altre malattie dell'apparecchio circolatorio	0.4	0.3	0.4	0.4	0.4	0.5	1.4	0.5
125 ^a	Ulcera dello stomaco	0.1	—	0.1	—
125 ^b	Ulcera del duodeno	—	—	—	—	—	—	—	—
126	Altre malattie dello stomaco	3.5	3.0	6.3	6.9	3.2	4.7	2.8	2.5
127 ^a e 127 ^b	Cirrosi epatica	—	..	0.1	0.2	0.2	0.1	0.1
129	Calcoli biliari	—	—	—	—	—	—
128, 130, 132	Atrofia gialla acuta del fegato, ittero grave ed altre malattie del fegato (escluso l'echinococco)	0.7	0.5	1.3	1.7	1.2	1.0	2.8	0.8
134 ^a	Enteriti (al di sotto di 2 anni)	145.8	142.5	480.5	505.8	363.2	390.6	—	—
134 ^b	Enteriti (da 2 anni in su)	—	—	—	—	—	—	191.3	220.5
135	Volvolo, occlusione intestinale	1.0	0.8	1.3	0.8	0.7	0.7	1.6	1.3
137	Ernie intestinali e addominali	0.5	0.3	1.1	0.1	0.9	0.1	1.5	—
131, 138	Malattie da echinococco	—	—	—	—	—	—
139 ^a , 139 ^b , 139 ^c , 139 ^d , 139 ^e , 139 ^f	Malattie da parassiti intestinali (escluso l'echinococco e l'anchilostoma)	0.3	0.2	1.2	1.2	3.1	2.2	5.2	6.7

classificati per età, sesso e cause.

spettivi gruppi di età, in ciascun sesso (a)

Di 3 anni		Di 4 anni		Da 5 a 9 anni		Da 10 a 14 anni		Da 15 a 19 anni		Da 20 a 29 anni		Numeri dell'Elenco nosologico
Maschi	Femmine	Maschi	Femmine	Maschi	Femmine	Maschi	Femmine	Maschi	Femmine	Maschi	Femmine	
29.9	38.3	22.2	25.7	19.4	21.8	5.3	8.0	4.6	4.5	2.2	2.5	
0.4	—	0.7	0.3	0.9	1.0	0.8	0.5	1.2	0.9	2.2	1.9	104
9.4	8.3	6.9	8.0	7.2	6.9	8.8	6.8	9.9	8.6	10.2	7.6	105
53.1	48.1	49.3	50.3	45.0	42.4	37.7	34.1	59.6	33.0	54.2	35.0	107 ^a e 107 ^b
171.7	183.6	143.7	156.5	94.7	107.6	54.4	68.4	53.7	49.9	45.7	42.8	108
10.9	8.8	13.2	5.6	11.0	8.9	6.0	4.5	4.6	2.4	4.5	3.8	102 ^a , 102 ^b , 106, 109 ^a , 109 ^b , 110 ^a , 110 ^b , 111, 112
—	—	—	—	—	—	0.8	—	0.1	—	0.9	0.1	113 ^a
—	—	—	—	0.3	—	—	—	—	0.1	0.4	0.2	113 ^b e 113 ^c
6.3	6.0	9.7	11.1	23.6	26.9	63.4	70.3	52.6	56.0	44.2	54.6	117 ^a , 117 ^b e 118
—	—	—	—	—	—	—	—	—	0.2	0.2	0.6	119
0.7	1.0	1.0	1.0	1.1	0.7	0.5	2.1	1.1	0.6	1.7	1.8	114, 115, 116, 121, 122
—	—	—	—	—	0.5	0.8	0.9	2.1	1.1	4.4	1.5	125 ^a
—	—	—	—	0.3	0.3	0.8	—	0.7	0.5	1.6	0.8	125 ^b
3.8	4.0	3.8	4.5	3.8	2.0	1.0	1.6	1.3	1.1	1.5	1.3	126
—	0.5	1.4	0.3	0.5	0.7	1.0	1.2	0.7	1.0	2.8	1.2	127 ^a e 127 ^b
—	—	—	—	—	0.2	0.5	—	0.5	0.5	0.4	1.4	129
1.6	1.9	3.8	3.1	2.1	1.5	1.5	2.1	4.2	2.1	4.5	3.8	128, 130, 132
—	—	—	—	—	—	—	—	—	—	—	—	134 ^a
119.0	129.3	82.3	111.8	82.3	85.7	34.0	41.1	20.6	18.8	12.5	15.4	131 ^b
2.7	2.9	3.5	4.2	5.0	4.0	8.1	2.8	5.3	2.3	3.5	2.8	135
0.7	—	0.3	—	0.3	—	0.3	—	0.7	—	1.4	0.4	137
0.2	0.2	—	—	0.2	—	0.3	0.2	0.5	0.5	0.2	0.5	131, 138
12.7	12.1	11.1	14.9	12.3	10.9	3.0	1.9	0.9	0.4	—	0.1	139 ^a , 139 ^b , 139 ^c , 139 ^d , 139 ^e , 139 ^f

(a) Esclusi i morti per causa ignota o non dichiarata.

Segue: **Morti nel Regno, durante l'anno 1927**

classificati per età, sesso e cause.

Segue: PROSPETTO L.

Cifre proporzionali a 1000 morti del ri

spettivi gruppi di età, in ciascun sesso (a).

Numeri dell'Elenco nosologico	Cause di morte	Da 30 a 39 anni		Da 40 a 49 anni		Da 50 a 59 anni		Da 60 a 69 anni		Da 70 a 79 anni		Da 80 a 89 anni		Da 90 e più		TOTALE GENERALE			Numeri dell'Elenco nosologico
		Maschi	Femmine	Maschi	Femmine	Maschi	Femmine	Maschi	Femmine	Maschi	Femmine	Maschi	Femmine	Maschi	Femmine	Maschi	Femmine	TOTALE	
1 a 5	Malattie fetali e vizi congeniti . . .	—	—	—	—	—	—	—	—	—	—	—	—	—	—	6.0	5.2	5.6	1 a 5
6 a 9	Debolezza congenita, immaturità e malattie speciali dei neonati	—	—	—	—	—	—	—	—	—	—	—	—	—	—	50.4	45.4	48.0	6 a 9
10	Vaiuolo e vaiuoloide	—	—	—	—	—	—	—	—	—	—	—	—	—	10	
11	Morbillo	0.2	0.4	—	0.2	—	—	..	0.1	—	..	—	—	—	6.5	6.2	6.3	11	
12	Scarlattina	0.5	0.7	0.2	0.2	0.1	..	—	0.1	—	..	—	4.4	4.0	4.2	12	
14 ^a e 14 ^b	Infezioni tifoidee (tifo addominale e paratifi)	19.5	39.2	14.5	23.7	9.2	12.8	4.2	4.5	1.5	1.7	0.4	0.2	—	0.3	11.6	15.7	13.6	14 ^a e 14 ^b
15	Tifo petecchiale	0.2	0.1	—	0.2	—	—	—	—	..	—	—	15	
17	Febbre melitense	0.6	1.0	0.4	0.4	0.3	0.7	0.1	0.2	0.1	0.1	—	—	—	0.2	0.2	0.2	17	
19	Meningite cerebro-spinale epidemica	0.2	0.2	0.1	0.1	—	—	..	—	—	—	—	0.1	0.1	0.1	19	
20	Difterite e croup	0.2	0.3	—	0.2	0.2	0.1	—	—	..	—	0.3	5.0	4.5	4.8	20	
21	Pertosse	—	0.1	—	0.1	—	..	—	—	—	..	—	4.7	6.3	5.5	21	
22 ^a e 22 ^b	Influenza	16.8	16.8	17.9	16.8	16.3	16.0	13.5	14.6	13.0	13.7	12.4	11.5	13.1	8.9	14.2	13.8	14.0	22 ^a e 22 ^b
23 ^a e 23 ^b	Malaria e cachessia palustre	7.9	6.9	7.3	4.5	6.6	3.6	3.4	2.0	1.2	0.9	0.8	0.5	—	—	4.5	3.5	4.0	23 ^a e 23 ^b
26 ^a , 26 ^b e 26 ^c	Dissenteria	0.5	0.5	0.4	0.7	0.9	0.5	0.9	0.7	0.7	0.8	0.5	0.6	1.3	0.3	1.0	1.0	1.0	26 ^a , 26 ^b e 26 ^c
32	Poliomielite anteriore acuta	—	—	0.1	0.1	0.1	—	..	—	—	—	—	—	—	0.7	0.6	0.7	32	
33	Encefalite letargica	2.9	2.5	2.2	2.9	1.7	1.6	0.7	0.8	0.2	0.2	0.1	..	—	0.3	0.8	0.8	0.8	33
33	Risipola	2.1	2.1	2.7	2.8	3.6	2.5	2.1	1.8	1.5	1.2	1.2	0.8	0.4	—	2.2	2.0	2.1	33
35	Setticemia e pioemia (non puerperali)	10.1	15.3	10.1	9.2	8.3	7.5	5.8	5.2	4.0	4.2	3.3	3.9	1.7	2.2	5.9	6.2	6.1	35
36	Pustola maligna, carbonchio	1.1	0.5	1.2	0.6	0.9	0.4	0.5	0.3	0.1	0.1	0.1	0.1	—	—	0.4	0.2	0.3	36
38	Rabbia	0.2	—	0.1	0.1	0.2	..	0.1	..	—	—	—	—	—	—	0.1	..	0.1	38
39	Tetano	2.7	1.8	2.1	0.9	2.2	1.0	1.0	0.3	0.3	0.2	0.1	0.1	—	—	1.4	0.8	1.1	39
172	Reumatismo articolare acuto	4.1	5.9	3.9	4.5	3.2	3.9	1.7	2.4	1.3	1.7	0.7	0.7	0.4	0.6	2.0	2.5	2.2	172
41	Tubercolosi disseminate { a) acuta	3.2	2.9	1.5	1.6	0.5	0.6	0.3	0.2	0.1	..	—	—	—	—	1.0	1.2	1.1	41 ^a
		4.2	5.9	3.3	3.9	2.0	2.1	0.9	1.0	0.3	0.3	0.1	..	0.4	—	1.6	1.9	1.8	41 ^b
43	Tubercolosi dell'apparecchio respiratorio	285.3	285.3	176.7	158.2	82.5	66.0	29.5	22.1	6.1	5.2	0.9	1.1	0.8	0.6	57.0	68.6	62.6	43
42	Tubercolosi delle meningi e del sistema nervoso centrale	7.9	9.5	4.4	4.3	1.8	2.0	0.4	0.5	0.1	0.1	—	..	—	—	8.9	9.2	9.1	42
47 a 49	Tubercolosi articolare, delle ossa e della colonna vertebrale	12.3	8.2	6.0	8.1	4.9	6.3	2.6	3.3	1.1	1.3	0.2	0.4	—	—	3.9	3.5	3.7	47 a 49

(a) Esclusi i morti per causa ignota o non dichiarata.

Segue: **Morti nel Regno, durante l'anno 1927**

Cifre proporzionali a 1000 morti del ri

Segue: PROSPETTO L.

Numeri dell'Elenco nosologico	Cause di morte	Da 30 a 39 anni		Da 40 a 49 anni		Da 50 a 59 anni		Da 60 a 69 anni	
		Maschi	Femmine	Maschi	Femmine	Maschi	Femmine	Maschi	Femmine
44 a 46, 49 ^a e 49 ^b	Tubercolosi dell'intestino e del peritoneo, dell'apparecchio genito-urinario, di altri organi e di organi non specificati	13.4	20.4	9.1	15.5	6.0	8.2	2.9	3.8
50	Sifilide	8.2	3.7	8.6	4.8	5.8	3.3	2.7	0.9
16, 18, 24, 27 ^a , 27 ^b , 27 ^c , 27 ^d , 28, 29, 30, 31, 34, 37, 40, 51, 52, 53	Altre malattie infettive	1.6	1.0	0.7	1.0	0.9	0.6	0.6	0.4
54	Rachitide	—	0.1	—	—	—	—	—	—
55	Pellagra	0.2	0.3	0.2	0.4	0.2	0.5	0.5	0.3
57, 58, 59	Scorbuto, porpora emorragica, emofilia	1.1	1.3	1.0	1.7	0.6	1.0	0.6	0.6
60 e 173	Gotta e reumatismo cronico	0.8	1.2	1.4	1.8	2.3	3.9	3.4	4.5
61	Diabete	5.1	3.7	7.7	5.9	12.8	14.0	12.3	11.9
62	Marasma senile	—	—	—	—	—	—	49.2	60.6
63 ^a , 63 ^b , 64 ^a , 64 ^b	Anemie e leucemie	7.4	11.9	7.6	10.6	8.3	10.2	3.3	3.6
66 ^a	Morbo di Flaiani-Basedow	0.3	1.7	0.4	2.7	0.1	2.0	0.2	0.6
66 ^b	Altre malattie della ghiandola tiroide	0.2	0.5	0.4	0.8	0.3	0.8	0.1	0.4
67	Malattie delle ghiandole paratiroidi .	0.1	0.1	—	—	—	0.1	—	—
69	Malattie delle capsule surrenali (Morbo di Addison)	2.6	1.5	1.4	2.7	0.7	0.9	0.3	0.4
70 a 80	Tumori maligni	30.2	44.6	60.7	112.6	94.7	137.5	93.1	97.2
56, 65, 68, 69bis, 81, 82	Altre malattie generali	4.4	4.1	4.4	7.0	6.5	9.8	0.8	0.6
83	Meningite semplice cerebrale e spinale	7.4	6.1	6.1	5.4	3.2	3.2	1.5	1.3
86	Encefalite	3.3	2.3	2.4	2.0	1.9	1.6	0.8	0.6
87, 88, 91	Apoplessia, congestione, embolia, trombosi e rammollimento cerebrale . .	17.2	12.0	43.0	47.4	94.9	105.7	148.7	145.7
84	Tabes dorsale	0.5	0.3	2.3	1.0	2.9	1.4	1.8	1.0
89 ^a e 89 ^b	Paralisi senza causa indicata	4.6	2.5	7.2	6.7	13.0	12.4	19.0	16.9
92	Paralisi progressiva degli alienati o demenza paralitica	9.5	1.5	8.8	2.4	3.8	1.2	1.0	0.5
93	Altre forme di alienazione mentale . .	8.6	5.0	6.6	8.0	5.4	5.3	3.1	3.2
98	Eclampsia infantile	—	—	—	—	—	—	—	—
84 ^a , 85, 90, 94, 95, 96, 97, 99	Altre malattie del sistema nervoso . .	17.2	15.1	13.7	14.2	12.2	11.5	12.0	9.9

(a) Esclusi i morti per causa ignota o non dichiarata.

classificati per età, sesso e cause.

spettivi gruppi di età, in ciascun sesso (a)

Numeri dell'Elenco nosologico	Da 70 a 79 anni		Da 80 a 89 anni		Da 90 e più		TOTALE GENERALE		
	Maschi	Femmine	Maschi	Femmine	Maschi	Femmine	Maschi	Femmine	TOTALE
44 a 46, 49 ^a e 49 ^b	0.8	1.4	0.2	0.3	0.4	0.3	5.7	7.6	6.6
50	0.7	0.3	0.1	..	0.4	—	3.2	2.1	2.7
16, 18, 24, 27 ^a , 27 ^b , 27 ^c , 27 ^d , 28, 29, 30, 31, 34, 37, 40, 51, 52, 53	0.2	0.2	0.1	0.1	—	—	1.4	1.2	1.3
54	—	—	—	—	—	—	2.1	1.8	2.0
55	0.3	0.1	0.1	0.2	—	—	0.2	0.1	0.2
57, 58, 59	0.4	0.3	0.2	0.2	—	—	0.9	0.9	0.9
60 e 173	3.2	4.2	2.1	2.7	1.3	0.9	1.5	2.0	1.8
61	5.9	5.4	1.6	2.0	0.4	0.6	4.7	4.3	4.5
62	160.3	183.6	407.4	427.9	628.9	657.1	74.8	90.0	82.2
63 ^a , 63 ^b , 64 ^a , 64 ^b	1.4	1.1	0.2	0.2	—	—	3.7	4.4	4.0
66 ^a	..	0.3	—	..	—	—	0.1	0.5	0.3
66 ^b	0.1	0.2	—	0.1	—	—	0.2	0.3	0.2
67	—	—	—	—	0.4	0.3	0.4
69	0.2	0.1	—	—	—	—	0.4	0.4	0.4
70 a 80	48.0	45.9	15.6	18.1	5.5	7.4	34.6	40.1	37.3
56, 65, 68, 69bis, 81, 82	0.5	0.7	0.8	0.3	0.4	0.9	3.6	3.9	3.7
83	0.6	0.5	0.2	0.2	—	0.3	7.5	6.5	7.0
86	0.6	0.3	0.2	0.1	—	—	1.3	1.1	1.2
87, 88, 91	177.8	154.2	129.6	111.2	69.1	58.4	72.3	67.6	70.0
84	0.8	0.3	0.2	..	—	—	0.8	0.3	0.6
89 ^a e 89 ^b	22.4	17.8	13.7	11.7	8.0	6.5	9.3	7.9	8.6
92	0.2	0.1	0.1	..	0.4	—	1.3	0.4	0.9
93	1.7	1.4	0.9	0.8	0.4	0.3	2.1	1.9	2.0
98	—	—	—	—	—	—	14.7	13.3	14.0
84 ^a , 85, 90, 94, 95, 96, 97, 99	9.7	6.7	4.9	4.1	2.9	2.2	8.6	7.1	7.9

44 a 46, 49^a e 49^b
50
16, 18, 24, 27^a, 27^b, 27^c, 27^d, 28, 29, 30, 31, 34, 37, 40, 51, 52, 53
54
55
57, 58, 59
60 e 173
61
62
63^a, 63^b, 64^a, 64^b
66^a
66^b
67
69
70 a 80
56, 65, 68, 69bis, 81, 82
83
86
87, 88, 91
84
89^a e 89^b
92
93
98
84^a, 85, 90, 94, 95, 96, 97, 99

Segue: **Morti nel Regno, durante l'anno 1927**

Cifre proporzionali a 1000 morti dei ri

Segue: PROSPETTO L.

Numeri dell'Elenco nosologico	Cause di morte	Da 30 a 39 anni		Da 40 a 49 anni		Da 50 a 59 anni		Da 60 a 69 anni	
		Maschi	Femmine	Maschi	Femmine	Maschi	Femmine	Maschi	Femmine
103	Bronchite acuta	2.3	3.1	2.8	3.3	3.1	3.2	1.5	2.4
104	Bronchite cronica	2.9	2.1	7.6	7.0	15.2	17.0	27.4	32.8
105	Malattie della pleura	8.2	7.9	8.7	7.0	7.7	6.6	6.2	3.9
107 ^a e 107 ^b	Polmonite crupale	71.3	49.5	80.0	53.4	67.9	54.1	58.9	49.6
108	Bronco polmonite acuta (compresa la bronchite capillare)	50.6	51.5	64.0	54.2	65.2	60.3	68.8	74.1
102 ^a , 102 ^b , 106, 109 ^a , 109 ^b , 110 ^a , 110 ^b , 111, 112	Altre malattie dell'apparecchio respiratorio (esclusa la tubercolosi)	8.9	5.3	12.7	5.8	12.5	7.9	13.5	9.8
113 ^a	Aneurisma	2.5	0.8	4.7	1.8	6.4	2.3	3.8	1.9
113 ^b e 113 ^c	Arteriosclerosi ed altre malattie delle arterie	1.1	0.2	2.5	1.6	8.4	4.0	18.6	12.2
117 ^a , 117 ^b e 118	Malattie del cuore e del pericardio	63.5	85.7	87.0	138.9	127.2	192.8	154.3	234.0
119	Angina pectoris	3.5	1.4	7.8	3.4	10.8	4.6	11.0	5.1
114, 115, 116, 121, 122	Altre malattie dell'apparecchio circolatorio	1.8	2.6	1.7	2.8	2.1	2.4	1.8	1.8
125 ^a	Ulcera dello stomaco	8.7	2.8	8.4	5.8	7.3	6.1	5.0	3.1
125 ^b	Ulcera del duodeno	3.3	1.2	2.7	0.9	2.2	1.2	1.4	0.4
126	Altre malattie dello stomaco	2.2	1.4	3.4	3.1	4.3	3.7	4.2	3.8
127 ^a e 127 ^b	Cirrosi epatica	12.4	5.0	30.9	12.9	40.7	15.1	27.9	10.8
129	Calcoli biliari	1.0	4.3	1.4	5.6	1.3	5.7	1.4	3.3
128, 130, 132	Atrofia gialla acuta del fegato, ittero grave ed altre malattie del fegato (escluso l'echinococco)	5.5	6.2	8.1	8.7	7.8	7.1	6.4	5.8
134 ^a	Enteriti (al di sotto di 2 anni)	—	—	—	—	—	—	—	—
134 ^b	Enteriti (da 2 anni in su)	12.6	18.0	16.4	21.2	19.6	24.8	24.0	28.2
135	Volvolo, occlusione intestinale	4.5	5.0	4.6	5.5	6.0	7.0	6.3	5.8
137	Ernie intestinali e addominali	1.9	1.1	3.5	3.1	4.0	4.8	5.7	5.2
131, 138	Malattie da echinococco	0.5	0.6	0.7	0.3	0.4	0.5	0.3	0.2
139 ^a , 139 ^b , 139 ^c , 139 ^d , 139 ^e , 139 ^f	Malattie da parassiti intestinali (escluso l'echinococco e l'anchilostoma)	0.1	—	0.2	—	0.1	0.2	..	0.1

(a) Esclusi i morti per causa ignota o non dichiarata.

classificati per età, sesso e cause.

spettivi gruppi di età, in ciascun sesso (a).

Numeri dell'Elenco nosologico	Da 70 a 79 anni		Da 80 a 89 anni		Da 90 e più		TOTALE GENERALE			Numeri dell'Elenco nosologico
	Maschi	Femmine	Maschi	Femmine	Maschi	Femmine	Maschi	Femmine	TOTALE	
103	3.0	3.6	4.3	3.4	5.9	2.8	18.4	17.2	17.8	103
104	36.9	41.4	38.0	40.6	40.4	33.5	15.4	17.6	16.5	104
105	3.4	2.3	1.2	1.0	—	0.9	5.1	3.9	4.5	105
107 ^a e 107 ^b	41.1	38.4	25.1	22.3	11.0	12.0	46.2	37.9	42.2	107 ^a e 107 ^b
108	69.7	74.8	56.0	57.7	37.5	37.5	91.6	88.1	89.9	108
102 ^a , 102 ^b , 106, 109 ^a , 109 ^b , 110 ^a , 110 ^b , 111, 112	10.5	8.5	6.6	6.4	2.1	7.1	8.1	6.0	7.1	102 ^a , 102 ^b , 106, 109 ^a , 109 ^b , 110 ^a , 110 ^b , 111, 112
113 ^a	1.5	1.2	0.5	0.3	0.4	0.3	1.7	0.8	1.2	113 ^a
113 ^b e 113 ^c	29.5	22.1	35.3	28.1	29.9	23.0	11.7	8.9	10.3	113 ^b e 113 ^c
117 ^a , 117 ^b e 118	175.0	238.9	132.0	168.9	72.9	88.2	84.1	119.7	101.5	117 ^a , 117 ^b e 118
119	6.2	3.2	2.4	1.7	1.7	0.6	4.1	2.0	3.0	119
114, 115, 116, 121, 122	1.5	1.3	0.6	0.9	—	0.6	1.2	1.3	1.2	114, 115, 116, 121, 122
125 ^a	2.5	1.7	0.4	0.3	—	0.3	2.7	1.7	2.2	125 ^a
125 ^b	0.5	0.3	0.1	..	—	—	0.8	0.4	0.6	125 ^b
126	2.7	2.7	1.7	1.5	1.7	0.6	3.5	3.3	3.4	126
127 ^a e 127 ^b	11.7	5.5	2.5	1.5	0.4	—	11.2	4.5	7.9	127 ^a e 127 ^b
129	0.6	1.5	0.2	0.7	—	0.3	0.5	1.7	1.1	129
128, 130, 132	3.6	3.7	2.5	1.4	0.8	1.2	3.7	3.5	3.6	128, 130, 132
134 ^a	—	—	—	—	—	—	105.1	102.4	103.8	134 ^a
134 ^b	27.8	27.9	20.9	23.2	16.8	16.9	22.9	26.3	24.6	134 ^b
135	4.5	4.5	2.8	2.6	1.7	1.8	3.6	3.4	3.5	135
137	5.9	3.3	4.1	1.9	2.9	0.9	3.1	2.0	2.6	137
131, 138	0.1	0.1	..	—	—	—	0.2	0.2	0.2	131, 138
139 ^a , 139 ^b , 139 ^c , 139 ^d , 139 ^e , 139 ^f	..	0.1	—	—	—	—	1.1	1.1	1.1	139 ^a , 139 ^b , 139 ^c , 139 ^d , 139 ^e , 139 ^f

Segue: **Morti nel Regno, durante l'anno 1927**

Cifre proporzionali a 1000 morti dei ri

Segue: **PROSPETTO L.**

Numeri dell'Elenco nosologico	Cause di morte	Da 30 a 39 anni		Da 40 a 49 anni		Da 50 a 59 anni		Da 60 a 69 anni	
		Maschi	Femmine	Maschi	Femmine	Maschi	Femmine	Maschi	Femmine
140	Anchilostomiasi	—	—	0.1	—	—	..
141	Appendicite e tifite	9.1	5.7	7.1	4.7	3.7	3.7	2.1	1.7
143	Peritonite senza causa indicata	8.4	17.0	6.3	10.6	4.7	6.1	3.9	3.5
123, 124 ^a , 124 ^b , 133, 136, 142, 145	Altre malattie dell'apparecchio digerente	5.7	5.1	4.1	4.4	3.3	3.2	3.3	2.6
146 ^a	Nefrite acuta	2.9	5.8	3.4	5.0	2.2	3.4	1.6	2.7
146 ^b	Nefrite cronica	27.5	33.6	34.2	47.0	36.6	46.3	35.5	39.0
146 ^c e 146 ^d	Altre malattie dei reni e dei loro annessi	1.5	1.5	1.9	2.2	1.7	1.7	1.9	1.0
147	Malattie della vescica	1.7	0.8	2.0	1.2	3.3	1.3	6.8	1.1
148	Calcoli delle vie urinarie	1.7	0.5	1.6	1.2	1.4	0.8	1.4	0.5
149 ^a , 149 ^b , 149 ^c	Altre malattie dell'apparecchio uropoietico e della prostata	0.8	—	1.8	—	3.6	—	9.8	..
153 ^a , 153 ^b	Malattie dell'utero	—	4.2	—	9.6	—	3.3	—	1.1
151, 152 e 154	Altre malattie non puerperali degli organi genitali femminili	—	7.9	—	5.3	—	2.7	—	1.6
160	Febbre puerperale	—	26.0	—	5.0	—	0.1	—	..
161	Pelvi e metropertonite puerperali	—	3.7	—	1.1	—	—	—	..
156 ^a a 159, 162 a 164	Altre malattie di gravidanza, parto e puerperio	—	51.8	—	17.5	—	0.3	—	—
165 a 170	Malattie della pelle e dei suoi annessi	5.3	3.0	5.9	4.1	6.4	4.0	6.2	4.9
171, 174, 175, 176	Malattie delle ossa, delle articolazioni, psioite ed altre malattie degli organi della locomozione	2.1	1.2	2.0	2.0	1.9	0.8	1.2	1.4
180	Alcoolismo acuto	0.2	0.1	0.6	0.1	0.2	..	0.1	—
177	Alcoolismo cronico	4.0	1.1	7.5	2.0	7.5	1.2	5.0	0.7
181 a 199, 207 a 209	Morti violente accidentali	77.0	10.2	62.1	11.7	40.8	10.6	24.0	8.8
200 ^a a 202, 204	Omicidi e infanticidi	11.9	2.9	6.0	2.8	3.2	1.5	1.7	0.6
210 a 219	Suicidi	34.2	11.1	31.6	9.4	23.7	6.0	10.9	2.2
100, 101, 120, 150, 155, 178 e 179	Altre malattie	10.1	4.1	13.2	7.9	13.6	8.9	10.6	7.4
	TOTALE	1000.0	1000.0	1000.0	1000.0	1000.0	1000.0	1000.0	1000.0

classificati per età, sesso e cause.

spettivi gruppi di età, in ciascun sesso (a).

Numeri dell'Elenco nosologico	Da 70 a 79 anni		Da 80 a 89 anni		Da 90 e più		TOTALE GENERALE		
	Maschi	Femmine	Maschi	Femmine	Maschi	Femmine	Maschi	Femmine	TOTALE
140	—	..	—	—	—	—
141	0.9	0.8	0.2	0.4	—	—	3.0	2.2	2.6
143	1.6	1.7	0.7	0.9	0.4	0.3	3.8	4.6	4.2
123, 124 ^a , 124 ^b , 133, 136, 142, 145	2.0	1.7	1.5	1.0	0.8	1.2	3.7	3.4	3.5
146 ^a	1.0	1.1	0.5	0.5	0.4	0.6	6.4	6.7	6.5
146 ^b	27.3	27.0	15.7	14.0	8.4	4.6	18.0	20.5	19.3
146 ^c e 146 ^d	2.1	0.9	1.5	0.6	0.4	0.3	1.2	0.8	1.0
147	10.3	1.5	9.5	1.1	2.9	0.6	4.1	0.8	2.5
148	1.2	0.4	0.7	0.1	0.8	—	0.8	0.3	0.6
149 ^a , 149 ^b , 149 ^c	14.1	..	10.5	0.1	7.6	—	5.1	..	2.6
153 ^a , 153 ^b	—	0.4	..	0.1	—	—	—	1.1	0.6
151, 152 e 154	—	0.8	—	0.3	—	—	—	1.7	0.8
160	—	—	—	—	—	—	—	3.2	1.6
161	—	—	—	—	—	—	—	0.4	0.2
156 ^a a 159, 162 a 164	—	—	—	—	—	—	—	5.6	2.8
165 a 170	6.0	3.9	6.4	4.3	2.9	5.2	5.1	3.9	4.5
171, 174, 175, 176	1.0	0.9	0.4	0.4	—	0.3	1.7	1.2	1.5
180	0.1	—	—	—	—	—	0.1	..	0.1
177	1.8	0.3	0.5	0.1	—	—	2.1	0.4	1.3
181 a 199, 207 a 209	12.8	6.8	8.1	6.3	5.9	4.9	29.7	10.4	20.2
200 ^a a 202, 204	0.5	0.2	0.3	0.1	—	—	2.6	0.9	1.8
210 a 219	4.6	0.8	1.6	0.3	1.3	0.6	9.8	3.3	6.6
100, 101, 120, 150, 155, 178 e 179	7.6	6.9	5.7	4.9	5.9	4.5	6.9	5.3	5.7
	1000.0	1000.0	1000.0	1000.0	1000.0	1000.0	1000.0	1000.0	1000.0

(a) Esclusi i morti per causa ignota o non dichiarata.

§ 6. — Mortalità dei bambini nel Regno, durante il primo anno di vita, in relazione alla legittimità dei natali.

I bambini morti prima di aver compiuto il primo anno di vita sono stati divisi in due gruppi: nel primo mese di vita e da un mese a 12 mesi, e per ciascun gruppo si è rilevata la loro nascita legittima od illegittima, comprendendosi fra gli illegittimi anche i bambini di stato civile ignoto.

Per gli anni 1926 e 1927, la mortalità dei bambini nel primo anno di vita in relazione alla legittimità dei natali è distinta in tre gruppi, e cioè: nel complesso dei 301 Comuni che al 1° dicembre 1921 avevano un centro di popolazione superiore a 10.000 abitanti, nel complesso degli altri Comuni del Regno e nel totale del medesimo.

Se si ragguaglia il numero dei bambini morti nel primo anno di vita, nel complesso del Regno, a 1000 nati vivi, si trova che, nel 1927, per 1000 nati vivi legittimi, ne morirono nel primo mese dalla nascita 36,01 (32,51 nei Centri e 37,61 negli altri Comuni); ed entro il primo anno di vita 116,04 (117,06 nei Centri e 115,57 negli altri Comuni).

Confrontando questi dati con quelli rispettivi dell'anno 1926, si scorge che nel 1926 la mortalità dei bambini legittimi, nel 1° anno di vita, fu superiore a quella del 1927, e che essa avvenne quasi con pari frequenza sia nei Centri sia negli altri Comuni, in entrambi gli anni.

In quanto alla mortalità dei bambini illegittimi ed esposti nel primo anno di vita, si ha che, nel 1927, per ogni 1000 nati illegittimi ed esposti, ne morirono nel primo mese 73,39 (77,91 nei Centri e 70,36 negli altri Comuni), ed entro il primo anno di vita 197,37 (200,39 nei Centri e 195,35 negli altri Comuni).

La mortalità degli illegittimi ed esposti nel primo anno di vita nel complesso del Regno, durante l'anno 1926, fu inferiore a quella del 1927 (172,32 nel 1926, contro 197,37 nel 1927), ed essa, nel 1926, fu assai più grande nei Centri in confronto a quella degli altri Comuni, mentre nel 1927 la mortalità dei primi appare di poco superiore a quella dei secondi.

Mortalità nel Regno dei bambini d'ambo i sessi durante il primo anno di vita.

(Cifre assolute dei morti e cifre proporzionali a 100 morti della medesima filiazione,
e a 1000 nati vivi, negli anni 1926 e 1927) (a).

PROSPETTO LI.

A N N I		NATI vivi	MORTI		MORTI su 100 della medesima filiazione		MORTI per 1000 nati vivi della medesima filiazione		
			nel primo mese di vita	da un mese a 12 mesi	nel primo mese di vita	da un mese a 12 mesi	nel primo mese di vita	da un mese a 12 mesi	
1926	Legittimi	Complesso dei 301 Centri.	320.575	10.399	29.142	26.30	73.70	32.44	90.91
		Complesso degli altri Comuni	720.910	27.524	62.302	30.64	69.36	38.18	86.42
		Totale	1.041.485	37.923	91.444	29.31	70.69	36.41	87.80
	Illegittimi ed esposti	Complesso dei 301 Centri.	20.938	1.895	2.635	41.83	58.17	90.51	125.85
		Complesso degli altri Comuni	32.164	1.782	2.839	38.56	61.44	55.40	88.27
		Totale	53.102	3.677	5.474	40.18	59.82	69.24	103.08
1927	Legittimi	Complesso dei 301 Centri.	325.755	10.590	27.544	27.77	72.23	32.51	84.55
		Complesso degli altri Comuni	712.123	26.784	55.514	32.55	67.45	37.61	77.96
		Totale	1.037.878	37.374	83.058	31.03	68.97	36.01	80.03
	Illegittimi ed esposti	Complesso dei 301 Centri.	22.436	1.748	2.748	38.88	61.12	77.91	122.48
		Complesso degli altri Comuni	33.458	2.354	4.182	36.02	63.98	70.36	124.99
		Totale	55.894	4.102	6.930	37.18	62.82	73.39	123.98

Il prospetto che segue indica, per le malattie dell'infanzia, i quozienti specifici di mortalità dei bambini legittimi e illegittimi ed esposti, morti nel Regno durante il primo anno di vita, confrontati a 10.000 nati vivi, durante l'anno 1927.

(a) I dati per il complesso dei 301 Centri e degli altri Comuni del Regno si riferiscono al territorio quale era alla fine di ciascuno degli anni 1926 e 1927.

Cause delle morti nel Regno dei bambini d'ambo i sessi nel primo anno di vita, durante l'anno 1927.

PROSPETTO LII.

Numeri dell'Elenco nosologico	CAUSE DI MORTE (a)	Morti nel primo anno di vita				
		Cifre assolute		Per 10.000 nati vivi morirono nel primo anno di vita		
		Legittimi	Illegittimi ed esposti	Legittimi	Illegittimi ed esposti	
1 a 5	Malattie fetali e vizi congeniti . . .	3.065	230	29,5	41,1	
6 a 9	Debolezza congenita, immaturità e ma- lattie speciali dei neonati	27.629	3.029	266,2	541,9	
10	Vaiuolo e vaiuoloide	1	—	..	—	
11	Morbillo	629	45	6,1	8,0	
12	Scarlattina	155	7	1,5	1,3	
14 ^a e 14 ^b	Infezioni tifoidee (tifo addominale e paratifi)	76	5	0,7	0,9	
17	Febbre melitense.	1	—	..	—	
19	Meningite cerebro-spinale epidemica .	13	1	0,1	0,2	
20	Difterite e croup	254	32	2,4	5,7	
21	Pertosse	1.739	117	16,7	20,9	
22 ^a e 22 ^b	Influenza	1.195	114	11,5	20,4	
23 ^a e 23 ^b	Malaria e cachessia palustre	295	26	2,8	4,6	
26 ^a , 26 ^b e 26 ^c	Dissenteria	142	14	1,4	2,5	
32	Poliomielite anteriore acuta	148	11	1,4	2,0	
33	Encefalite letargica	2	—	..	—	
13	Risipola	461	51	4,4	9,1	
35	Setticemia e pioemia	394	68	3,8	12,2	
36	Pustola maligna, carbonchio	3	1	..	0,2	
39	Tetano	154	7	1,5	1,3	
172	Reumatismo articolare acuto	13	2	0,1	0,4	
41	Tubercolosi disseminata	a) acuta	18	2	0,2	0,4
		b) cronica.	8	3	0,1	0,5
43	Tubercolosi dell'apparecchio respira- torio	294	31	2,8	5,5	

(a) In questo elenco non sono citate quelle malattie che nell'anno 1927 non furono causa di morte di bambini nel primo anno di vita.

**Segue: Cause delle morti nel Regno dei bambini d'ambo i sessi
nel primo anno di vita, durante l'anno 1927.**

Segue: PROSPETTO LII.

Numeri dell'Elenco nosologico	CAUSE DI MORTE (a)	Morti nel primo anno di vita			
		Cifre assolute		Per 10.000 nati vivi morirono nel primo anno di vita	
		Legittimi	Illegittimi ed esposti	Legittimi	Illegittimi ed esposti
42	Tubercolosi delle meningi e del sistema nervoso centrale	717	54	6.9	9.7
47 a 49	Tubercolosi articolare, delle ossa e della colonna vertebrale	38	6	0.4	1.1
44 a 46, 49 ^a e 49 ^b	Tubercolosi dell'intestino e del peritoneo, dell'apparecchio genito-urinario, di altri organi e di organi non specificati	292	22	2.8	3.9
50	Sifilide	425	234	4.1	41.9
16, 18, 24, 27 ^a , 27 ^b , 27 ^c 27 ^d , 28, 29, 30, 31, 34, 37, 40, 51, 52, 53	Altre malattie infettive	304	34	2.9	6.1
54	Rachitide	473	38	4.6	6.8
57, 58, 59	Scorbuto, porpora emorragica, emofilia	111	8	1.1	1.4
61	Diabete	2	—	..	—
63 ^a , 63 ^b , 64 ^a , 64 ^b	Anemie e leucemie	215	24	2.1	4.3
66 ^a	Morbo di Flaiani-Basedow	1	—	..	—
66 ^b	Altre malattie della ghiandola tiroide	11	—	0.1	—
67	Malattie delle ghiandole paratiroidi	151	14	1.5	2.5
69	Malattie delle capsule surrenali (Morbo di Addison)	4	—	..	—
70 a 80	Tumori maligni	19	3	0.2	0.5
56, 65, 68, 69bis, 81, 82	Altre malattie generali	264	36	2.5	6.4
83	Meningite semplice cerebrale e spinale	1.089	79	10.5	14.1
86	Encefalite	71	6	0.7	1.1
87, 88, 91	Apoplessia, congestione, embolia, trombosi e rammollimento cerebrale	33	1	0.3	0.2
89 ^a e 89 ^b	Paralisi senza causa indicata	10	—	0.1	—
98	Eclampsia infantile	5.844	451	56.3	80.7

(a) Veggasi la nota a pagina precedente.

Segue: Cause delle morti nel Regno dei bambini d'ambo i sessi nel primo anno di vita, durante l'anno 1927.

Segue: PROSPETTO LIII.

Numeri dell'Elenco nosologico	CAUSE DI MORTE (a)	Morti nel primo anno di vita			
		Cifre assolute		Per 10.000 nati vivi morirono nel primo anno di vita	
		Legittimi	Illegittimi ed esposti	Legittimi	Illegittimi ed esposti
84 ^a , 85, 90, 94, 95, 96, 97, 99	Altre malattie del sistema nervoso . . .	99	10	1.0	1.8
103	Bronchite acuta	6.114	509	58.9	91.1
105	Malattie della pleura	132	11	1.3	2.0
107 ^a e 107 ^b	Polmonite crupale	3.028	206	29.2	36.8
108	Bronco polmonite acuta (compresa la bronchite capillare)	14.283	1.190	137.6	212.9
102 ^a , 102 ^b , 106, 109 ^a , 109 ^b , 110 ^a , 110 ^b , 111, 112	Altre malattie dell'apparecchio respiratorio (esclusa la tubercolosi) . . .	284	24	2.7	4.3
113 ^b e 113 ^c	Arteriosclerosi ed altre malattie delle arterie	5	—	..	—
117 ^a , 117 ^b e 118	Malattie del cuore e del pericardio . .	149	11	1.4	2.0
114, 115, 116, 121, 122	Altre malattie dell'apparecchio circolatorio	44	6	0.4	1.1
125 ^a	Ulcera dello stomaco	5	—	..	—
126	Altre malattie dello stomaco	682	44	6.6	7.9
127 ^a e 127 ^b	Cirrosi epatica	6	—	0.1	—
129	Calcoli biliari	1	—	..	—
128, 130, 132	Atrofia gialla acuta del fegato, ittero grave ed altre malattie del fegato (escluso l'echinococco)	149	13	1.4	2.3
134 ^a	Entèriti	46.280	3.956	445.9	707.8
135	Volvolo, occlusione intestinale . . .	120	14	1.2	2.5
137	Ernie intestinali e addominali . . .	69	6	0.7	1.1

(a) Veggasi la nota a pagina *214.

Segue: Cause delle morti nel Regno dei bambini d'ambo i sessi nel primo anno di vita, durante l'anno 1926.

Segue: PROSPETTO LII.

Numeri dell'Elenco nosologico	CAUSE DI MORTE (a)	Morti nel primo anno di vita			
		Cifre assolute		Per 10.000 nati vivi morirono nel primo anno di vita	
		Legittimi	Illegittimi ed esposti	Legittimi	Illegittimi ed esposti
139 ^a , 139 ^b , 139 ^c , 139 ^d , 139 ^e , 139 ^f	Malattie da parassiti intestinali (escluso l'echinococco e l'anchilostoma)	111	8	1.1	1.4
141	Appendicite e tifite	6	1	0.1	0.2
143	Peritonite senza causa indicata	144	16	1.4	2.9
123, 124 ^a , 124 ^b , 133, 136, 142, 145	Altre malattie dell'apparecchio digerente	368	16	3.5	2.9
146 ^a	Nefrite acuta	619	47	6.0	8.4
146 ^c e 146 ^d	Altre malattie dei reni e dei loro annessi	26	1	0.3	0.2
147	Malattie della vescica	27	5	0.3	0.9
148	Calcoli delle vie urinarie	5	—	..	—
151, 152 e 154	Altre malattie degli organi genitali femminili	6	—	0.1	—
165 a 170	Malattie della pelle e dei suoi annessi	358	56	3.4	10.0
171, 174, 175, 176	Malattie delle ossa, delle articolazioni, psioite ed altre malattie degli organi della locomozione	42	9	0.4	1.6
181 a 199, 207 a 209	Morti violente accidentali	229	21	2.2	3.7
201	Infanticidi	3	32	..	5.7
100, 101, 120, 150, 155, 178 e 179	Altre malattie	175	12	1.7	2.0
0	Morti per causa ignota o non dichiarata o male indicata	100	2	1.0	0.4
	TOTALE	120.432	11.032	1160.2	1973.7

(a) Veggasi la nota a pagina *214.

La mortalità dei bambini illegittimi ed esposti nel primo anno di vita è assai più grande di quella dei legittimi; ed infatti, nell'anno 1927, per 10.000 nati vivi illegittimi ed esposti ne morirono 1974; mentre per 10.000 nati vivi legittimi, ne morirono soltanto 1160. La maggiore mortalità nell'infanzia di nascita illegittima è più specialmente dovuta alla *debolezza congenita*, all'*immaturità* e alle *malattie speciali dei neonati* (542 morti illegittimi nel 1927, su 10.000 nati vivi della stessa categoria, contro 266 legittimi), alle *enteriti* (708 dei primi, 446 dei secondi), alla *sifilide* (42 illegittimi, contro 4 legittimi), venendo così comprovato che, se non pochi fra gli illegittimi nascono con una costituzione fisica debole o sono affetti da *lue congenita*, la grande mortalità che si verifica tra essi è dovuta, in buona parte, a difetto di cure e all'alimentazione disadatta, la quale cagiona gravi disturbi nell'*apparecchio digerente*.

Non si sono calcolati i quozienti specifici di mortalità dei bambini illegittimi di oltre un anno, perchè fra questi sono numerose le legittimazioni di stato civile per susseguente matrimonio dei genitori, e i bambini morti dopo essere stati legittimati sono segnati nella scheda necrologica come legittimi, mentre nella statistica dei nati vennero iscritti fra gli illegittimi.

§ 7. — Morti nel primo anno di vita classificati per alcune cause e genere di allattamento.

Nelle schede di morte, mod. *B* e *B-bis*, prescritte per la rilevazione relativa all'anno 1927, furono aggiunte delle domande, circa il sistema seguito nell'allattamento dei bambini che morirono nel primo anno di vita (1).

Tali notizie vennero richieste allo scopo di conoscere la eventuale diversa frequenza delle morti, per alcune malattie, nei bambini allevati secondo i diversi sistemi.

Dobbiamo subito avvertire che le nuove rilevazioni non consentono di determinare i quozienti di mortalità per ogni gruppo di bambini secondo il genere di allattamento, poichè non si conosce il numero dei bambini esposti a morire, distinti secondo ciascun genere di allattamento. Conoscendo, però, le cause che determinarono la morte dei bambini sotto un anno, la loro età alla morte, ed essendo noto per essi, il numero degli allattati al seno, degli allevati con allattamento misto, e con allattamento artificiale, è possibile mettere in confronto il numero dei morti per alcune cause con quello dei morti per altre cause, e vedere se la distribuzione di essi, secondo i vari sistemi di allevamento, offra delle differenze sensibili dall'uno all'altro gruppo.

E' noto che un forte contributo alla mortalità infantile è dato dalle malattie dell'*apparecchio digerente*, determinate, spesso, da incongrua o mal condotta alimentazione: si è quindi ritenuto opportuno mettere in confronto i morti per *enteriti acute* con i morti per un gruppo di malattie, le cui cause etologiche possono ritenersi indipendenti dall'alimentazione, e si è scelto, per il

(1) Vedi ISTITUTO CENTRALE DI STATISTICA « Movimento della popolazione secondo gli atti dello stato civile nell'anno 1927 ». Roma, Istituto Poligrafico dello Stato, 1931-IX.

confronto, il gruppo dei morti per malattie acute dell'*apparecchio respiratorio* (*bronchiti acute, polmoniti, bronco polmoniti acute*, compresa la *bronchite capillare*). Si sono, infine, riuniti in un terzo gruppo i morti per le restanti cause.

Per ciascuno dei suddetti gruppi, sono state calcolate le cifre proporzionali per ciascun genere di allattamento su 100 bambini morti in complesso e in ogni singola età e per i quali esso era indicato, distinguendo i dati per i Centri, per gli altri Comuni e per il complesso dei Comuni del Regno; tali cifre sono riportate nei prospetti seguenti. Nel prospetto LVI sono date le stesse cifre proporzionali per il complesso dei morti senza distinzione di cause.

Dall'esame di questo ultimo prospetto risulta che, nel complesso del Regno, i morti nel primo anno di vita, che furono allattati al seno, rappresentano il 70,78 su 100 morti per i quali venne specificato il genere di allattamento; quelli con allattamento misto, il 18,60 %, e che i restanti 10,62 vennero allattati artificialmente.

Esaminando le analoghe cifre degli altri prospetti, si nota che :

su 100 morti per *enteriti acute*, solo 57,34 erano stati allevati al seno, mentre 28,13 lo erano stati con allattamento misto e 14,53 con allattamento artificiale ;

su 100 morti per malattie dell'*apparecchio respiratorio*, la ripartizione è di 81,34 per gli allevati al seno, di 12,72 per gli allevati con allattamento misto e di 5,94 per quelli con allattamento artificiale ;

su 100 morti per il complesso delle altre malattie, la ripartizione è, rispettivamente, di 80,13; 11,06 e 8,81.

Si nota, quindi, che la ripartizione percentuale, secondo l'allattamento, dei morti per malattie acute dell'*apparecchio respiratorio* è molto simile a quella per il complesso delle altre malattie, ma differisce sensibilmente da quella dei morti per *enteriti acute*, nel senso che, in questa, le quote dei bambini che ebbero allattamento misto o artificiale sono notevolmente più alte.

L'altezza di tali quote si riscontra anche nell'esame delle percentuali ottenute per le singole età, e, anzi, le differenze si fanno più manifeste. Infatti, su 100 morti per *enteriti acute* a meno di un mese, quelli che erano stati allevati con allattamento misto rappresentano l'8,63 e quelli allattati artificialmente il 17,01, mentre i morti per malattie dell'*apparecchio respiratorio* rappresentano, rispettivamente, il 2,69 e il 3,76 % ; per i morti a un mese, tali cifre diventano per i morti per *enteriti acute*: 18,49 e 17,80, in confronto di 4,70 e 3,41 ; a 2 mesi : 24,48 e 16,86, in confronto di 7,43 e 5,46 ; a 3 mesi : 28,06 e 18,47, in confronto di 11,56 e 6,78 ; a 4 mesi : 30,67 e 17,99, in confronto di 12,71 e 7,77 ; a 5 mesi : 31,91 e 17,18, in confronto di 15,31 e 8,79 ; a 6 mesi : 33,36 e 15,41, in confronto di 15,64 e 7,85 ; a 7 mesi : 33,67 e 13,29, in confronto di 16,19 e 6,55 ; a 8 mesi : 33,07 e 10,51, in confronto di 18,19 e 7,51 ; a 9 mesi : 34,86 e 9,21, in confronto di 21,04 e 7,44 ; a 10 mesi : 34,89 e 7,67, in confronto di 20,27 e 4,55 ; a 11 mesi : 38,01 e 6,81, in confronto di 26,12 e 5,65.

Sembra interessante notare che, mentre fra i morti per *enteriti acute*, le percentuali di quelli che furono allattati artificialmente possono considerarsi progressivamente decrescenti col crescere dell'età, fra i morti per malattie acute dell'*apparecchio respiratorio* accade il fatto inverso fino all'età di 5 mesi, e, solo

per le età successive, si nota un andamento decrescente, non regolare e meno sensibile del precedente; ne risulta che le differenze fra le quote degli allattati artificialmente, morti per *enteriti acute*, e quelle degli allattati con lo stesso metodo, morti per malattie dell'*apparecchio respiratorio*, vengono progressivamente diminuendo.

Sembra così potersi concludere che l'allattamento misto e artificiale possa influire sensibilmente nello stabilire i disturbi digestivi che portarono i bambini alla morte, e che tali effetti siano maggiormente sentiti nei primi mesi di vita.

Si è poi data, nei prospetti sotto indicati, la ripartizione, secondo la durata dell'allattamento al seno, di 100 bambini morti nel Regno, nel primo anno di vita, nutriti con allattamento misto, in ciascun gruppo di età alla morte, e precisamente: nel prospetto LVII, la ripartizione percentuale è data per i morti per malattie acute dell'*apparecchio respiratorio*; nel prospetto LVIII, per i morti per *enteriti acute*; nel prospetto LIX, per il complesso di tutte le altre cause; nel prospetto LX, per tutte le morti, senza distinzione di causa.

Esaminando tali prospetti, si può notare, fra l'altro, che su 100 bambini morti a un mese di età, per malattie acute dell'*apparecchio respiratorio*, quelli allattati al seno fino alla morte furono 80,23 per 100, mentre quelli morti per *enteriti acute* furono 69,07. Nelle età successive, a 2 mesi, essi furono, rispettivamente, 66,36 e 63,02; a 3 mesi, 58,82 e 54,86; a 4 mesi, 41,26 e 47,42; a 5 mesi, 51,43 e 43,22; a 6 mesi, 48,42 e 41,80; a 7 mesi, 39,38 e 38,02; a 8 mesi, 35,53 e 35,94; a 9 mesi, 39,10 e 33,97; a 10 mesi, 38,35 e 35,02; a 11 mesi, 32,23 e 27,88.

In tutte le età, all'infuori di quelle di 4 e di 8 mesi, le percentuali dei morti per *enteriti acute*, allattati al seno fino alla morte, sono inferiori a quelle dei morti per malattie acute dell'*apparecchio respiratorio*.

Un comportamento simile a quello sopra descritto, salvo qualche spostamento nei gruppi di età di 2, 8 e 10 mesi, si ha, qualora l'esame non si limiti ai casi in cui l'allattamento al seno durò fino al mese nel quale avvenne la morte, ma vi si comprendano anche i casi in cui l'allattamento cessò nel mese precedente alla morte. E tale esame è sembrato opportuno fare, nella supposizione che eventuali disturbi digestivi possano verificarsi all'inizio dello svezzamento e, col loro aggravarsi, possano procurare la morte del bambino anche ad una certa distanza di tempo dallo svezzamento stesso. E sembra quindi potersi concludere che sulla altezza della mortalità per *enteriti acute* possa influire la cessazione dell'allattamento naturale.

Bambini, d'ambo i sessi, morti nel Regno, durante l'anno 1927, nel primo anno di vita, per bronchite acuta, per polmonite crupale e per bronco polmonite acuta (compresa la bronchite capillare), distinti per età alla morte e per genere di allattamento.

Cifre proporzionali a 100 bambini morti in totale nelle singole età, con genere di allattamento indicato.

PROSPETTO **LIII.**

ETA' ALLA MORTE		ALLATTAMENTO						
		al seno				misto	artificiale	Totale
		materno	non materno	non indicato	Totale			
Meno di 1 mese. . .	Centri . . .	84.24	2.67	2.78	89.69	3.59	6.73	100
	Altri Comuni	88.64	1.85	4.64	95.13	2.32	2.55	100
	Totale . . .	87.37	2.08	4.10	93.55	2.69	3.76	100
1 mese	Centri . . .	84.71	2.65	2.34	89.70	5.93	4.37	100
	Altri Comuni	85.58	2.36	4.92	92.86	4.16	2.98	100
	Totale . . .	85.31	2.45	4.13	91.89	4.71	3.41	100
2 mesi	Centri . . .	82.72	2.60	1.30	86.62	8.55	4.83	100
	Altri Comuni	80.44	2.57	4.34	87.35	6.90	5.75	100
	Totale . . .	81.17	2.58	3.36	87.11	7.43	5.46	100
3 mesi	Centri . . .	77.91	3.87	1.74	83.52	11.05	5.43	100
	Altri Comuni	74.06	2.42	4.26	80.74	11.81	7.45	100
	Totale . . .	75.34	2.90	3.42	81.66	11.56	6.78	100
4 mesi	Centri . . .	77.90	2.68	1.34	81.92	10.94	7.14	100
	Altri Comuni	73.43	4.16	2.02	78.31	13.60	8.09	100
	Totale . . .	74.07	3.66	1.79	79.52	12.71	7.77	100
5 mesi	Centri . . .	73.17	2.44	1.46	77.07	15.12	7.81	100
	Altri Comuni	70.02	2.55	2.78	75.35	15.39	9.26	100
	Totale . . .	71.04	2.51	2.35	75.90	15.31	8.79	100
6 mesi	Centri . . .	73.79	2.75	1.90	78.44	14.16	7.40	100
	Altri Comuni	70.73	2.11	2.66	75.50	16.41	8.09	100
	Totale . . .	71.78	2.33	2.40	76.51	15.64	7.85	100
7 mesi	Centri . . .	75.57	2.71	1.13	79.41	14.71	5.88	100
	Altri Comuni	69.12	3.39	3.63	76.14	16.96	6.90	100
	Totale . . .	71.32	3.16	2.78	77.26	16.19	6.55	100
8 mesi	Centri . . .	74.48	1.95	2.09	77.62	15.27	7.11	100
	Altri Comuni	67.70	1.65	3.20	72.55	19.73	7.72	100
	Totale . . .	70.04	1.44	2.82	74.30	18.19	7.11	100
9 mesi	Centri . . .	71.82	2.08	1.39	75.29	17.32	7.39	100
	Altri Comuni	64.50	2.05	3.01	69.56	22.98	7.46	100
	Totale . . .	67.01	2.06	2.45	71.52	21.04	7.44	100
10 mesi	Centri . . .	76.21	2.22	0.40	78.83	16.53	4.64	100
	Altri Comuni	67.64	1.57	3.93	73.14	22.36	4.50	100
	Totale . . .	70.71	1.90	2.67	75.18	20.27	4.55	100
11 mesi	Centri . . .	67.13	0.93	1.63	69.69	24.48	5.83	100
	Altri Comuni	63.12	1.57	2.78	67.47	26.97	5.56	100
	Totale . . .	64.49	1.35	2.39	68.23	26.12	5.61	100
TOTALE	Centri . . .	77.54	2.43	1.72	81.69	12.16	6.15	100
	Altri Comuni	75.14	2.31	3.72	81.17	12.99	5.84	100
	Totale . . .	75.93	2.35	3.06	81.34	12.72	5.94	100

Bambini, d'ambo i sessi, morti nel Regno, durante l'anno 1927, nel primo anno di vita, per enteriti acute, distinti per età alla morte e per genere di allattamento.

Cifre proporzionali a 100 bambini morti in totale nelle singole età, con genere di allattamento indicato.

PROSPETTO **LIV.**

ETA' ALLA MORTE		ALLATTAMENTO						Totale
		al seno				misto	artificiale	
		materno	non materno	non indicato	Totale			
Meno di 1 mese.	Centri	59.59	3.35	2.24	65.18	10.70	24.12	100
	Altri Comuni	71.02	3.41	3.57	78.03	7.80	14.17	100
	Totale . . .	67.76	3.41	3.19	74.36	8.63	17.01	100
1 mese	Centri	52.49	3.97	1.73	58.19	18.41	23.40	100
	Altri Comuni	60.11	3.11	2.97	66.19	18.53	15.28	100
	Totale . . .	57.75	3.37	2.59	63.71	18.49	17.80	100
2 mesi	Centri	49.86	4.00	1.43	55.29	25.78	18.93	100
	Altri Comuni	53.75	3.45	2.98	60.18	23.89	15.93	100
	Totale . . .	52.54	3.62	2.50	58.66	24.48	16.86	100
3 mesi	Centri	49.86	3.51	0.66	54.03	26.35	19.62	100
	Altri Comuni	47.65	2.59	3.00	53.24	28.78	17.98	100
	Totale . . .	48.31	2.86	2.30	53.47	28.06	18.47	100
4 mesi	Centri	46.29	3.04	1.24	50.57	30.13	19.30	100
	Altri Comuni	46.70	2.69	2.28	51.67	30.90	17.43	100
	Totale . . .	46.58	2.79	1.97	51.34	30.67	17.99	100
5 mesi	Centri	46.95	2.77	1.11	50.83	33.89	15.28	100
	Altri Comuni	43.86	2.29	1.80	50.95	31.12	17.93	100
	Totale . . .	46.89	2.42	1.60	50.91	31.91	17.18	100
6 mesi	Centri	48.43	2.02	1.22	51.67	31.95	16.38	100
	Altri Comuni	46.89	2.03	2.12	51.04	33.98	14.98	100
	Totale . . .	47.36	2.03	1.84	51.23	33.36	15.41	100
7 mesi	Centri	49.28	2.21	1.44	52.93	32.71	14.36	100
	Altri Comuni	48.91	1.72	2.46	53.09	31.08	12.83	100
	Totale . . .	49.02	1.86	2.16	53.04	33.67	13.29	100
8 mesi	Centri	54.94	1.48	1.83	58.22	31.28	10.50	100
	Altri Comuni	51.24	1.78	2.66	55.68	33.80	10.52	100
	Totale . . .	52.31	1.69	2.42	56.42	33.07	10.51	100
9 mesi	Centri	55.96	2.05	0.96	58.97	32.85	8.18	100
	Altri Comuni	51.87	1.09	1.73	54.69	35.69	9.62	100
	Totale . . .	53.06	1.37	1.50	55.93	34.86	9.21	100
10 mesi	Centri	58.43	1.66	1.55	61.64	30.64	7.72	100
	Altri Comuni	51.26	1.42	2.84	55.52	36.84	7.64	100
	Totale . . .	53.51	1.50	2.43	57.44	34.89	7.67	100
11 mesi	Centri	58.93	1.10	0.94	60.97	33.54	5.49	100
	Altri Comuni	49.31	1.20	2.34	52.85	39.81	7.34	100
	Totale . . .	52.07	1.17	1.94	55.18	38.01	6.81	100
TOTALE.	Centri	52.40	2.71	1.39	56.50	27.41	16.09	100
	Altri Comuni	52.78	2.33	2.61	57.70	28.44	13.86	100
	Totale . . .	52.65	2.45	2.24	57.34	28.13	14.53	100

Bambini, d'ambo i sessi, morti nel Regno, durante l'anno 1927, nel primo anno di vita, per qualsiasi causa (esclusa la bronchite acuta, la polmonite crupale, la broncopolmonite acuta e le enteriti acute), distinti per età alla morte e per genere di allattamento.

Cifre proporzionali a 100 bambini morti in totale nelle singole età, con genere di allattamento indicato.

PROSPETTO LV.

ETA' ALLA MORTE		ALLATTAMENTO						Totale
		al seno				misto	artificiale	
		materno	non materno	non indicato	Totale			
Meno di 1 mese.	Centri	77.46	3.63	3.14	84.23	4.08	11.69	100
	Altri Comuni	81.79	2.31	4.72	88.82	3.35	7.83	100
	Totale	80.65	2.66	4.31	87.62	3.54	8.84	100
1 mese	Centri	70.21	6.48	2.52	79.21	9.67	11.12	100
	Altri Comuni	76.70	3.18	4.18	84.06	7.97	7.97	100
	Totale	74.69	4.20	3.66	82.55	6.50	8.95	100
2 mesi	Centri	65.70	5.79	1.68	73.17	16.16	10.67	100
	Altri Comuni	74.91	3.21	3.14	81.26	10.44	8.30	100
	Totale	72.22	3.96	2.72	78.90	12.11	8.99	100
3 mesi	Centri	61.74	7.02	1.66	70.42	19.41	10.17	100
	Altri Comuni	68.32	2.64	2.81	73.77	15.67	10.56	100
	Totale	66.24	4.02	2.45	72.71	15.85	11.44	100
4 mesi	Centri	59.01	4.51	1.72	65.24	23.17	11.59	100
	Altri Comuni	67.56	3.09	3.38	74.03	17.41	8.56	100
	Totale	64.85	3.53	2.86	71.24	19.21	9.52	100
5 mesi	Centri	62.84	3.44	2.07	68.35	21.33	10.32	100
	Altri Comuni	65.80	3.58	2.82	72.20	18.46	9.34	100
	Totale	64.85	3.54	2.53	70.97	19.38	9.65	100
6 mesi	Centri	62.62	5.10	1.94	69.66	18.20	12.14	100
	Altri Comuni	63.24	2.81	3.68	69.73	21.73	8.54	100
	Totale	63.05	3.52	3.14	69.71	20.64	9.65	100
7 mesi	Centri	65.63	2.07	3.50	70.80	20.16	9.04	100
	Altri Comuni	63.17	1.75	2.62	67.54	23.06	9.40	100
	Totale	63.90	1.84	2.77	68.51	22.20	9.29	100
8 mesi	Centri	63.22	2.52	1.26	67.00	24.69	8.31	100
	Altri Comuni	63.83	1.86	3.38	68.96	23.39	7.65	100
	Totale	63.64	2.06	2.67	68.37	23.78	7.85	100
9 mesi	Centri	64.76	0.82	1.91	67.49	22.95	9.56	100
	Altri Comuni	62.75	1.73	3.34	67.82	25.72	6.46	100
	Totale	63.34	1.46	2.92	67.72	24.90	7.38	100
10 mesi	Centri	63.89	2.22	1.11	67.22	24.15	8.33	100
	Altri Comuni	64.70	2.21	3.94	70.85	22.14	7.01	100
	Totale	64.45	2.22	3.07	69.74	22.85	7.41	100
11 mesi	Centri	63.99	2.07	2.59	68.65	25.65	5.70	100
	Altri Comuni	61.57	2.15	2.91	66.63	27.56	5.81	100
	Totale	62.36	2.13	2.80	67.29	26.93	5.78	100
TOTALE	Centri	70.25	4.04	2.50	76.79	12.47	10.74	100
	Altri Comuni	74.95	2.50	4.03	81.43	10.49	8.03	100
	Totale	73.60	2.94	3.59	80.13	11.06	8.81	100

Bambini, d'ambo i sessi, morti nel Regno, durante l'anno 1927, nel primo anno di vita, per qualsiasi causa, distinti per età alla morte e per genere di allattamento.

Cifre proporzionali a 100 bambini morti in totale nelle singole età, con genere di allattamento indicato.

PROSPETTO LVI.

ETA' ALLA MORTE		ALLATTAMENTO						
		al seno				misto	artificiale	Totale
		materno	non materno	non indicato	Totale			
Meno di 1 mese.	Centri	74.86	3.45	2.91	81.22	5.32	13.46	100
	Altri Comuni	80.66	2.46	4.50	87.62	4.04	8.34	100
	Totale	79.08	2.73	4.07	85.88	4.39	9.73	100
1 mese	Centri	67.16	4.63	2.18	73.97	12.00	14.03	100
	Altri Comuni	72.74	2.95	3.92	79.61	10.94	9.45	100
	Totale	71.01	3.47	3.38	77.86	11.27	10.87	100
2 mesi	Centri	62.36	4.19	1.47	68.02	18.84	13.14	100
	Altri Comuni	66.34	3.18	3.33	72.85	15.88	11.27	100
	Totale	65.12	3.49	2.76	71.37	16.79	11.84	100
3 mesi	Centri	59.76	4.50	1.18	65.44	20.83	13.73	100
	Altri Comuni	58.67	2.56	3.23	64.46	21.75	13.79	100
	Totale	59.01	3.17	2.59	64.77	21.46	13.77	100
4 mesi	Centri	56.51	3.31	1.37	61.19	24.11	14.70	100
	Altri Comuni	56.72	3.08	2.48	62.28	24.25	13.47	100
	Totale	56.66	3.15	2.11	61.95	24.20	13.85	100
5 mesi	Centri	57.06	2.86	1.43	61.35	26.36	12.29	100
	Altri Comuni	56.08	2.64	2.34	60.96	24.90	14.14	100
	Totale	56.38	2.70	2.00	61.08	25.34	13.58	100
6 mesi	Centri	57.95	2.88	1.55	62.38	24.44	13.18	100
	Altri Comuni	55.84	2.22	2.59	60.65	27.34	12.01	100
	Totale	56.51	2.43	2.26	61.20	26.43	12.37	100
7 mesi	Centri	59.63	2.31	1.73	63.67	25.32	11.01	100
	Altri Comuni	56.65	2.09	2.75	61.49	27.77	10.74	100
	Totale	57.56	2.16	2.44	62.16	27.02	10.82	100
8 mesi	Centri	62.14	1.60	1.77	65.51	25.41	9.08	100
	Altri Comuni	57.91	1.77	2.93	62.61	28.18	9.21	100
	Totale	59.21	1.72	2.57	63.50	27.33	9.17	100
9 mesi	Centri	62.15	1.78	1.29	65.22	26.50	8.28	100
	Altri Comuni	57.22	1.45	2.39	61.06	30.53	8.41	100
	Totale	58.72	1.55	2.05	62.32	29.31	8.37	100
10 mesi	Centri	64.78	1.94	1.12	67.84	25.21	6.95	100
	Altri Comuni	58.47	1.64	3.37	63.48	29.82	6.70	100
	Totale	60.12	1.74	2.64	64.90	23.32	6.78	100
11 mesi	Centri	62.70	1.31	1.58	65.59	28.77	5.64	100
	Altri Comuni	55.91	1.53	2.60	60.04	33.46	6.50	100
	Totale	58.03	1.46	2.28	61.77	31.99	6.21	100
TOTALE	Centri	64.44	3.12	1.86	69.42	18.64	11.94	100
	Altri Comuni	65.61	2.38	3.37	71.37	18.57	10.06	100
	Totale	65.26	2.61	2.91	70.78	18.60	10.62	100

Bambini, d'ambo i sessi, morti nel Regno, nel primo anno di vita, durante l'anno 1927, per bronchite acuta, per polmonite crupale e per broncopolmonite acuta (compresa la bronchite capillare), allevati con allattamento misto, distinti per età alla morte e per durata dell'allattamento al seno.

Cifre proporzionali dei morti secondo la durata dell'allattamento al seno, per 100 bambini morti, in totale, nelle singole età.

PROSPETTO LVII.

ETA' ALLA MORTE		DURATA DELL'ALLATTAMENTO AL SENO												
		meno di 1 mese	1 mese	2 mesi	3 mesi	4 mesi	5 mesi	6 mesi	7 mesi	8 mesi	9 mesi	10 mesi	11 mesi	Totale
Meno di 1 mese.	Centri	100	—	—	—	—	—	—	—	—	—	—	—	100
	Altri Comuni	100	—	—	—	—	—	—	—	—	—	—	—	100
	Totale	100	—	—	—	—	—	—	—	—	—	—	—	100
1 mese	Centri	19.35	80.65	—	—	—	—	—	—	—	—	—	—	100
	Altri Comuni	20.00	80.00	—	—	—	—	—	—	—	—	—	—	100
	Totale	19.77	80.23	—	—	—	—	—	—	—	—	—	—	100
2 mesi	Centri	12.50	15.00	72.50	—	—	—	—	—	—	—	—	—	100
	Altri Comuni	17.14	20.00	62.86	—	—	—	—	—	—	—	—	—	100
	Totale	15.46	18.18	66.36	—	—	—	—	—	—	—	—	—	100
3 mesi	Centri	10.64	17.02	21.28	51.06	—	—	—	—	—	—	—	—	100
	Altri Comuni	5.66	16.04	16.04	62.26	—	—	—	—	—	—	—	—	100
	Totale	7.19	16.34	17.65	58.82	—	—	—	—	—	—	—	—	100
4 mesi	Centri	7.89	15.79	10.53	26.32	39.47	—	—	—	—	—	—	—	100
	Altri Comuni	6.67	13.33	16.19	21.99	41.91	—	—	—	—	—	—	—	100
	Totale	6.99	13.99	14.68	23.08	41.26	—	—	—	—	—	—	—	100
5 mesi	Centri	1.78	8.93	7.14	8.93	21.43	51.79	—	—	—	—	—	—	100
	Altri Comuni	1.68	9.24	15.97	15.13	6.72	51.26	—	—	—	—	—	—	100
	Totale	1.72	9.14	13.14	13.14	11.43	51.43	—	—	—	—	—	—	100
6 mesi	Centri	1.69	6.78	16.95	10.17	10.17	10.17	44.07	—	—	—	—	—	100
	Altri Comuni	1.53	6.87	10.69	9.16	9.92	11.45	50.38	—	—	—	—	—	100
	Totale	1.58	6.84	12.63	9.48	10.00	11.05	48.42	—	—	—	—	—	100
7 mesi	Centri	3.39	3.39	11.87	15.56	10.17	5.08	16.95	35.59	—	—	—	—	100
	Altri Comuni	2.24	4.48	6.72	15.67	7.46	8.96	13.43	41.04	—	—	—	—	100
	Totale	2.59	4.14	8.29	15.03	8.29	7.77	14.51	39.38	—	—	—	—	100
8 mesi	Centri	4.54	4.55	12.12	18.18	10.61	6.06	7.58	9.09	27.27	—	—	—	100
	Altri Comuni	1.85	4.32	5.55	11.73	5.56	8.02	14.20	9.88	38.89	—	—	—	100
	Totale	2.63	4.38	7.46	13.60	7.02	7.45	12.28	9.65	35.53	—	—	—	100
9 mesi	Centri	1.54	—	7.69	9.23	7.69	3.08	6.16	6.15	10.77	47.69	—	—	100
	Altri Comuni	1.12	5.06	5.62	8.99	12.92	4.49	9.55	6.18	10.11	35.96	—	—	100
	Totale	1.24	3.70	6.17	9.05	11.52	4.12	8.64	6.17	10.29	39.10	—	—	100
10 mesi	Centri	1.27	6.33	8.86	7.59	5.06	5.06	10.13	5.06	6.33	37.98	—	—	100
	Altri Comuni	1.07	3.21	7.49	8.02	7.49	3.74	10.69	3.21	8.56	8.02	38.50	—	100
	Totale	1.13	4.14	7.89	7.89	6.77	4.13	10.53	3.76	7.89	7.52	38.35	—	100
11 mesi	Centri	4.17	3.12	1.04	13.54	4.17	8.33	8.33	1.04	4.17	4.17	9.38	38.54	100
	Altri Comuni	0.49	1.46	4.39	7.80	5.85	4.88	11.71	6.34	7.32	7.32	13.17	29.27	100
	Totale	1.66	1.99	3.32	9.64	5.32	5.98	10.63	4.65	6.31	6.31	11.96	32.23	100
TOTALE	Centri	9.45	10.04	12.74	13.49	8.84	8.39	9.15	5.40	5.10	6.00	5.85	5.55	100
	Altri Comuni	6.65	9.33	10.79	13.73	8.86	8.39	11.19	6.73	7.46	6.26	6.60	4.00	100
	Totale	7.52	9.55	11.39	13.65	8.86	8.40	10.56	6.32	6.73	6.18	6.37	4.47	100

Bambini, d'ambo i sessi, morti nel Regno, nel primo anno di vita, durante l'anno 1927, per enteriti acute, allevati con allattamento misto, distinti per età alla morte e per la durata dell'allattamento al seno.

Cifre proporzionali dei morti secondo la durata dell'allattamento al seno, per 100 bambini morti, in totale, nelle singole età.

PROSPETTO LVIII.

ETA' ALLA MORTE		DURATA DELL'ALLATTAMENTO AL SENO											Totale			
		meno di 1 mese	1 mese	2 mesi	3 mesi	4 mesi	5 mesi	6 mesi	7 mesi	8 mesi	9 mesi	10 mesi		11 mesi		
Meno di 1 mese.	Centri	100	—	—	—	—	—	—	—	—	—	—	—	—	—	100
	Altri Comuni	100	—	—	—	—	—	—	—	—	—	—	—	—	—	100
	Totale	100	—	—	—	—	—	—	—	—	—	—	—	—	—	100
1 mese	Centri	30.46	69.54	—	—	—	—	—	—	—	—	—	—	—	—	100
	Altri Comuni	31.13	68.87	—	—	—	—	—	—	—	—	—	—	—	—	100
	Totale	30.83	69.07	—	—	—	—	—	—	—	—	—	—	—	—	100
2 mesi	Centri	10.00	31.67	58.33	—	—	—	—	—	—	—	—	—	—	—	100
	Altri Comuni	12.66	21.99	65.35	—	—	—	—	—	—	—	—	—	—	—	100
	Totale	11.77	25.21	63.02	—	—	—	—	—	—	—	—	—	—	—	100
3 mesi	Centri	10.55	17.72	18.14	53.59	—	—	—	—	—	—	—	—	—	—	100
	Altri Comuni	6.10	16.31	22.24	55.35	—	—	—	—	—	—	—	—	—	—	100
	Totale	7.34	16.71	21.09	54.86	—	—	—	—	—	—	—	—	—	—	100
4 mesi	Centri	7.12	14.23	17.44	17.08	44.13	—	—	—	—	—	—	—	—	—	100
	Altri Comuni	4.93	11.34	17.16	17.76	48.81	—	—	—	—	—	—	—	—	—	100
	Totale	5.57	12.20	17.25	17.56	47.42	—	—	—	—	—	—	—	—	—	100
5 mesi	Centri	2.63	8.65	15.79	16.51	12.03	44.36	—	—	—	—	—	—	—	—	100
	Altri Comuni	5.15	9.52	15.29	14.98	12.32	42.74	—	—	—	—	—	—	—	—	100
	Totale	4.41	9.26	15.43	15.44	12.24	43.22	—	—	—	—	—	—	—	—	100
6 mesi	Centri	2.46	6.69	13.03	11.27	9.51	13.38	43.66	—	—	—	—	—	—	—	100
	Altri Comuni	2.09	6.15	12.43	15.64	12.29	10.34	41.06	—	—	—	—	—	—	—	100
	Totale	2.20	6.30	12.60	14.40	11.50	11.20	41.80	—	—	—	—	—	—	—	100
7 mesi	Centri	1.79	7.50	11.07	12.86	7.50	11.07	9.64	38.57	—	—	—	—	—	—	100
	Altri Comuni	1.91	6.47	8.97	13.94	9.71	9.71	12.50	37.79	—	—	—	—	—	—	100
	Totale	1.88	6.77	9.58	12.92	9.06	10.10	11.67	38.02	—	—	—	—	—	—	100
8 mesi	Centri	3.22	4.44	9.68	7.66	10.08	8.87	11.29	7.26	37.50	—	—	—	—	—	100
	Altri Comuni	1.48	4.90	9.21	10.55	9.81	8.92	11.00	8.77	35.36	—	—	—	—	—	100
	Totale	1.95	4.78	9.34	9.77	9.88	8.90	11.08	8.36	35.94	—	—	—	—	—	100
9 mesi	Centri	1.16	3.10	8.53	9.69	10.08	7.75	8.91	8.14	6.59	36.05	—	—	—	—	100
	Altri Comuni	0.44	2.64	6.61	9.99	7.63	8.57	12.04	7.93	11.01	33.19	—	—	—	—	100
	Totale	0.64	2.77	7.13	9.90	8.31	8.31	11.18	7.99	9.80	33.97	—	—	—	—	100
10 mesi	Centri	1.67	3.33	5.83	8.33	5.00	5.00	11.17	6.67	9.58	10.00	30.42	—	—	—	100
	Altri Comuni	0.33	2.07	5.41	6.53	4.94	7.01	11.15	4.62	9.71	11.46	36.78	—	—	—	100
	Totale	0.69	2.42	5.53	7.03	4.95	6.45	11.98	5.19	9.68	11.06	35.02	—	—	—	100
11 mesi	Centri	0.99	1.99	5.47	9.95	4.97	6.47	6.97	5.47	8.96	5.97	8.46	34.33	—	—	100
	Altri Comuni	0.34	1.19	3.57	6.65	7.99	6.63	10.89	5.27	10.55	8.67	12.59	25.68	—	—	100
	Totale	0.51	1.39	4.06	7.48	7.22	6.59	9.89	5.32	10.14	7.99	11.53	27.88	—	—	100
TOTALE	Centri	10.11	12.66	14.65	13.16	9.82	9.01	8.86	6.17	5.3	4.57	3.19	2.45	—	—	100
	Altri Comuni	8.13	10.77	13.98	13.91	10.84	8.82	9.59	6.17	6.25	5.00	4.37	2.17	—	—	100
	Totale	8.70	11.32	14.17	13.69	10.55	8.87	9.38	6.17	5.99	4.58	4.03	2.25	—	—	100

Bambini, d'ambo i sessi, morti nel Regno, nel primo anno di vita, durante l'anno 1927, per qualsiasi causa (esclusa la bronchite acuta, la polmonite crupale, la broncopolmonite acuta e le enteriti acute), allevati con allattamento misto, distinti per età alla morte e per durata dell'allattamento al seno.

Cifre proporzionali dei morti secondo la durata dell'allattamento al seno, per 100 bambini morti, in totale, nelle singole età.

PROSPETTO LIX.

ETA' ALLA MORTE		DURATA DELL'ALLATTAMENTO AL SENO											Totale		
		meno di 1 mese	1 mese	2 mesi	3 mesi	4 mesi	5 mesi	6 mesi	7 mesi	8 mesi	9 mesi	10 mesi		11 mesi	
Meno di 1 mese.	Centri	100	—	—	—	—	—	—	—	—	—	—	—	—	100
	Altri Comuni	100	—	—	—	—	—	—	—	—	—	—	—	—	100
	Totale	100	—	—	—	—	—	—	—	—	—	—	—	—	100
1 mese	Centri	31.65	68.35	—	—	—	—	—	—	—	—	—	—	—	100
	Altri Comuni	33.97	66.03	—	—	—	—	—	—	—	—	—	—	—	100
	Totale	33.19	66.81	—	—	—	—	—	—	—	—	—	—	—	100
2 mesi	Centri	10.35	16.09	73.56	—	—	—	—	—	—	—	—	—	—	100
	Altri Comuni	17.16	23.14	59.70	—	—	—	—	—	—	—	—	—	—	100
	Totale	14.48	20.36	65.16	—	—	—	—	—	—	—	—	—	—	100
3 mesi	Centri	4.49	14.61	22.47	58.43	—	—	—	—	—	—	—	—	—	100
	Altri Comuni	10.71	10.12	16.67	62.50	—	—	—	—	—	—	—	—	—	100
	Totale	8.56	11.67	18.68	61.09	—	—	—	—	—	—	—	—	—	100
4 mesi	Centri	6.25	14.58	12.50	17.71	48.96	—	—	—	—	—	—	—	—	100
	Altri Comuni	2.60	7.14	17.53	14.29	58.44	—	—	—	—	—	—	—	—	100
	Totale	4.00	10.00	15.60	15.60	54.80	—	—	—	—	—	—	—	—	100
5 mesi	Centri	—	13.75	8.75	12.50	16.25	48.75	—	—	—	—	—	—	—	100
	Altri Comuni	0.66	11.92	9.27	13.91	11.26	52.98	—	—	—	—	—	—	—	100
	Totale	0.43	12.55	9.09	13.42	12.99	51.52	—	—	—	—	—	—	—	100
6 mesi	Centri	1.54	7.69	9.23	13.85	6.15	9.33	52.31	—	—	—	—	—	—	100
	Altri Comuni	4.28	3.21	13.37	16.04	6.95	8.02	48.13	—	—	—	—	—	—	100
	Totale	3.57	4.36	12.30	15.48	6.75	8.33	49.21	—	—	—	—	—	—	100
7 mesi	Centri	3.03	4.54	10.60	12.12	4.55	7.58	13.64	43.94	—	—	—	—	—	100
	Altri Comuni	3.03	3.03	7.57	9.60	11.11	5.55	8.59	51.52	—	—	—	—	—	100
	Totale	3.03	3.41	8.33	10.23	9.47	6.06	9.85	49.62	—	—	—	—	—	100
8 mesi	Centri	1.14	5.68	12.50	11.36	6.82	2.27	9.09	11.37	39.77	—	—	—	—	100
	Altri Comuni	1.52	3.05	7.61	9.64	7.11	9.14	12.69	4.57	44.67	—	—	—	—	100
	Totale	1.40	3.86	9.12	10.17	7.02	7.02	11.58	6.67	43.16	—	—	—	—	100
9 mesi	Centri	—	6.49	6.49	6.50	7.79	7.79	9.09	9.09	14.29	32.47	—	—	—	100
	Altri Comuni	0.48	2.87	5.74	9.09	4.31	5.74	14.36	6.70	8.13	42.58	—	—	—	100
	Totale	0.35	3.85	5.95	8.39	5.24	6.29	12.94	7.34	9.79	39.86	—	—	—	100
10 mesi	Centri	1.22	7.32	8.53	6.10	7.32	4.88	7.32	8.53	4.88	4.88	39.02	—	—	100
	Altri Comuni	0.59	0.60	6.55	10.71	5.36	5.36	10.71	4.76	10.12	7.14	38.10	—	—	100
	Totale	0.80	2.80	7.20	9.23	6.00	5.20	9.60	6.00	8.40	6.40	38.40	—	—	100
11 mesi	Centri	1.12	2.25	7.86	5.62	1.12	8.99	8.99	7.87	7.87	5.62	10.11	32.58	—	100
	Altri Comuni	1.98	1.48	6.93	7.43	4.45	4.95	9.41	2.97	6.44	10.89	13.37	29.70	—	100
	Totale	1.72	1.72	7.22	6.87	3.44	6.18	9.28	4.47	6.87	9.28	12.37	30.58	—	100
TOTALE.	Centri	20.82	12.33	13.63	11.30	8.03	6.54	6.72	5.60	5.32	3.17	3.83	2.71	—	100
	Altri Comuni	22.33	8.96	10.39	11.55	7.89	6.68	8.58	5.99	5.82	5.30	3.92	2.59	—	100
	Totale	21.85	10.03	11.41	11.47	7.93	6.64	7.99	5.87	5.66	4.63	3.89	2.63	—	100

Bambini, d'ambo i sessi, morti nel Regno, nel primo anno di vita, durante l'anno 1927, per qualsiasi causa, allevati con allattamento misto, distinti per età alla morte e per durata dell'allattamento al seno.

Cifre proporzionali dei morti secondo la durata dell'allattamento al seno, per 100 bambini morti, in totale, nelle singole età.

PROSPETTO LX.

ETA' ALLA MORTE	DURATA DELL'ALLATTAMENTO AL SENO												
	meno di 1 mese	1 mese	2 mesi	3 mesi	4 mesi	5 mesi	6 mesi	7 mesi	8 mesi	9 mesi	10 mesi	11 mesi	Totale
Meno di 1 mese.	Centri	100	—	—	—	—	—	—	—	—	—	—	100
	Altri Comuni	100	—	—	—	—	—	—	—	—	—	—	100
	Totale	100	—	—	—	—	—	—	—	—	—	—	100
1 mese	Centri	29.50	70.50	—	—	—	—	—	—	—	—	—	100
	Altri Comuni	30.84	69.16	—	—	—	—	—	—	—	—	—	100
	Totale	30.42	69.58	—	—	—	—	—	—	—	—	—	100
2 mesi	Centri	10.35	26.16	63.49	—	—	—	—	—	—	—	—	100
	Altri Comuni	13.99	22.01	64.00	—	—	—	—	—	—	—	—	100
	Totale	12.72	23.46	63.82	—	—	—	—	—	—	—	—	100
3 mesi	Centri	9.13	16.89	19.57	51.42	—	—	—	—	—	—	—	100
	Altri Comuni	6.92	15.10	20.43	57.55	—	—	—	—	—	—	—	100
	Totale	7.57	15.63	20.18	56.62	—	—	—	—	—	—	—	100
4 mesi	Centri	6.99	14.46	15.66	18.07	44.82	—	—	—	—	—	—	100
	Altri Comuni	4.74	10.87	17.12	17.65	49.62	—	—	—	—	—	—	100
	Totale	5.43	11.98	16.67	17.78	48.14	—	—	—	—	—	—	100
5 mesi	Centri	1.99	9.70	13.18	14.68	14.18	46.27	—	—	—	—	—	100
	Altri Comuni	3.95	9.88	14.38	14.82	11.42	45.55	—	—	—	—	—	100
	Totale	3.35	9.83	14.01	14.78	12.26	45.77	—	—	—	—	—	100
6 mesi	Centri	2.21	6.86	12.99	11.52	9.07	12.25	45.10	—	—	—	—	100
	Altri Comuni	2.42	5.70	12.38	14.89	11.03	10.06	43.52	—	—	—	—	100
	Totale	2.36	6.03	12.55	13.94	10.47	10.68	43.97	—	—	—	—	100
7 mesi	Centri	2.22	6.42	11.11	12.84	7.41	9.63	11.36	39.01	—	—	—	100
	Altri Comuni	2.17	5.53	8.40	12.65	9.68	8.80	11.86	40.91	—	—	—	100
	Totale	2.19	5.79	9.17	12.70	9.03	9.03	11.72	40.37	—	—	—	100
8 mesi	Centri	2.98	4.73	10.70	10.20	9.45	6.96	10.20	8.46	36.32	—	—	100
	Altri Comuni	1.55	4.46	8.33	10.56	8.65	8.82	11.82	8.14	37.69	—	—	100
	Totale	1.95	4.53	8.99	10.46	8.86	8.30	11.37	8.23	37.31	—	—	100
9 mesi	Centri	1.00	3.25	8.00	9.00	9.25	7.00	8.50	8.00	8.75	37.25	—	100
	Altri Comuni	0.56	3.09	6.27	9.64	7.87	7.30	12.08	7.40	10.30	35.49	—	100
	Totale	0.68	3.13	6.74	9.47	8.24	7.22	11.11	7.56	9.88	35.97	—	100
10 mesi	Centri	1.49	4.74	6.98	7.73	5.49	4.99	11.97	6.73	7.98	8.23	33.67	100
	Altri Comuni	0.51	2.03	6.00	7.53	5.49	6.10	10.99	4.38	9.56	10.07	37.34	100
	Totale	0.79	2.82	6.29	7.58	5.49	5.78	11.27	5.06	9.10	9.54	36.27	100
11 mesi	Centri	1.81	2.33	4.92	9.85	3.89	7.51	7.77	4.92	7.51	5.44	9.07	34.98
	Altri Comuni	0.70	1.31	4.42	7.04	6.83	5.93	10.75	5.03	9.05	8.84	12.86	27.24
	Totale	1.01	1.59	4.56	7.82	6.01	6.37	9.92	5.00	8.62	7.89	11.81	29.40
TOTALE.	Centri	12.53	12.20	14.13	12.77	9.26	8.34	8.40	5.92	5.31	4.45	3.73	2.96
	Altri Comuni	10.98	10.18	12.76	13.38	9.93	8.30	9.60	6.21	6.33	5.24	4.58	2.51
	Totale	11.44	10.78	13.17	13.20	9.73	8.31	9.24	6.12	6.03	5.01	4.33	2.64

§ 8. — Morti in relazione alla professione.

Nel 1928, l'Istituto Centrale di Statistica, allo scopo di rendere il più possibile uniforme le diverse classificazioni professionali usate dalle varie Amministrazioni, così da renderne comparabili i risultati, anche nel tempo, compilò una classificazione professionale (a). In detta classificazione professionale, le varie voci sono raggruppate in 12 grandi classi, a prevalente carattere sociale; tali classi sono poi suddivise in 43 categorie e 37 sottocategorie; cosicchè è possibile compiere analisi più minute, a prevalente carattere professionale.

Nella presente statistica, al fine di considerare nel modo più uniforme possibile le condizioni in cui si sono svolte le attività professionali dei deceduti, si sono adottati, anche ai fini della comparabilità con le statistiche precedenti, speciali raggruppamenti delle voci contenute nella nomenclatura professionale. Tali raggruppamenti non sono perfettamente corrispondenti alle distinzioni in classi, categorie e sottocategorie sopra indicate, poichè, in alcuni casi, la distinzione comprende tutta una classe, in altri comprende alcune categorie, in altri la distinzione scende a singole sottocategorie o a gruppi di sottocategorie, ma consentono sempre il raggruppamento più sintetico nelle 12 grandi classi della nomenclatura professionale, come appare dall'elenco qui riprodotto:

Classe	Categoria	Sottocategoria	PROFESSIONI O CONDIZIONI
1	1	1 e 2	Agricoltori in proprio, enfiteuti, fittavoli, fattori, mezzadri, coloni, giornalieri e braccianti di campagna, terrazzieri, carbonai, mandriani, guardaboschi, ecc.
2	1	—	Industriali e commercianti (padroni, direttori di aziende).
3	1	—	Venditori di derrate alimentari e di merci varie o non specificate.
3	2	—	Albergatori, trattori, osti, caffettieri, rivenditori di sale e tabacchi.
3	3	—	Spedizionieri, commissionari, rappresentanti, sensali, ecc.
4	1	—	Minatori, cavaatori, solfatai, salinai, ecc.
4	2	—	Falegnami, carrozzieri, ebanisti, verniciatori, sediai, trecciaioli, panierai, ecc.
4	3	1-2-3-4	Mugnai, fornai, pastai, ecc. e addetti alle industrie alimentari.
4	4	1 e 2	Calzolai, sellai, guantai, ecc.
4	5	1 e 2	Metallurgici e meccanici.
4	6	—	Orologiai, orefici, argentieri, ottici, ecc.
4	7	1 e 2	Fornaciai, vasai, asfaltisti, vetrai, ecc.
4	8	1 e 2	Muratori, manovali, lastricatori, stuccatori, imbianchini, pittori di stauze, scalpellini, marmisti, segatori di pietre.
4	9	1 e 2	Filatori, tessitori, cordai, ecc.

(Segue a pagina seguente).

(a)Cfr. ISTITUTO CENTRALE DI STATISTICA « Nomenclatura professionale ». Roma, Stabilimento Poligrafico per l'Amministrazione dello Stato, 1928-VII.

Classe	Categoria	Sottocategoria	PROFESSIONI O CONDIZIONI
4	10	1 e 2	Sarti, modiste, cucitrici, ecc.
4	11	1 e 2	Operai chimici in genere.
4	12	1 e 2	Tipografi, litografi, cartai.
4	13	—	Altri operai e operai non specificati.
5	1	—	Cocchieri, carrettieri, ecc.
5	2	—	Tramvieri, ferrovieri, ecc.
5	3	—	Marinai, barcaioi, pescatori, ecc.
6	1	1 e 2	Barbieri, parrucchieri, ecc.
6	2 e 3	—	Addetti a servizi domestici, garzoni e camerieri addetti ad esercizi pubblici.
6	4	1	Facchini, spazzini, cantonieri, ecc.
6	4	2	Venditori ambulanti, venturieri, saltimbanchi, ecc.
7	1	—	Personale subalterno dello Stato e degli altri Enti pubblici, ecc.
8	1	—	Sottufficiali e soldati di terra, di mare e d'aria.
8	2	—	R. Guardia di Finanza e varie Milizie.
8	3	—	Corpi armati (escluso l'esercito).
9	1	1 e 2	Sacerdoti, monaci e suore.
9	2	1	Insegnanti.
9	2	2	Professioni liberali.
9	3	—	Medici, chirurghi e ostetriche.
9	4	—	Arti belle.
10	1-2-3	1 e 2	Ufficiali di terra, di mare e d'aria.
10	4	—	Impiegati pubblici e privati.
10	5	—	Pensionati.
11	1	—	Proprietari e benestanti.
12	1	—	Studenti.
12	2	—	Attendenti a casa.
12	3 e 4	1 a 5	Ricoverati, senza professione e invalidi.
0	0	—	Ignota.

Non possedendosi elementi per riferire il numero dei morti classificati nei vari gruppi professionali o di condizioni non professionali col numero degli esposti a morire dello stesso gruppo, non è perciò possibile calcolare quozienti di mortalità specifica. Tuttavia, un'idea della frequenza con la quale si verificano le morti degli appartenenti ai vari gruppi professionali o alle varie condizioni può essere data esaminando la distribuzione delle varie cause di morte in ciascun gruppo, supposto uguale a 1000 il totale dei morti per ogni causa del gruppo stesso.

Nel prospetto LXI sono appunto indicate le cifre proporzionali dei morti nel Regno, durante l'anno 1927, in età da 15 anni in su, classificati per sesso, professioni o condizioni e per cause di morte, a 1000 morti per qualsiasi causa, della stessa età, dello stesso sesso e del medesimo gruppo professionale. Da

questo prospetto si può rilevare quale sia la frequenza con la quale le diverse cause di morte colpiscono gli individui esercitanti una data professione.

Nel prendere in esame tali proporzioni, bisogna tener presente che molte professioni sono strettamente in relazione coll'età dell'individuo, sia perchè alcune richiedono un tirocinio o una carriera preparatoria e altre no, potendo essere esercitate anche in età giovanili; sia perchè alcune si sostituiscono nelle età avanzate ad altre esercitate nella giovinezza o nell'età adulta; e quindi sarebbe grave errore il non valutare queste circostanze nel giudicare l'influenza che l'esercizio di una certa professione può avere sulla mortalità per singole cause.

Nel Prospetto LXII, poi, sono date le cifre proporzionali dei morti nel Regno, durante l'anno 1927, in età sotto i 15 anni, classificati per sesso, per cause di morte e secondo la condizione o professione del capo famiglia, a 1000 morti per qualsiasi causa, della stessa età, dello stesso sesso e della medesima categoria professionale del capo famiglia.

In analogia a quanto è stato fatto per i morti sotto i 15 anni, si è ritenuto opportuno classificare le donne nubili da 15 a 39 anni, non aventi una condizione o professione specificata, comprese, quindi, anche le attendenti a casa, secondo la professione del capo famiglia. Si è limitato il gruppo alle nubili di età inferiore ai 40 anni, in quanto si è supposto che le nubili di età superiore potessero considerarsi come non più dipendenti da un capo famiglia.

Nel prospetto LXIII sono indicate le cifre proporzionali di tali nubili, classificate per cause di morte, secondo la professione del capo famiglia, su 1000 nubili morte per qualsiasi causa, della stessa età e dello stesso gruppo di professione o condizione del capo famiglia.

Morti, durante l'anno 1927, nel Regno, in età da 15 anni in su,

PROSPETTO LXI.

Cifre proporzionali a 1000 morti per qualsiasi causa, in età

Numeri dell'elenco nosologico	Cause di morte	Agricoltori in proprio, enfiteuti, fattori, fitavoli, mezzadri, coloni, giornalieri e braccianti di campagna, terrazzieri, carbonai, mandriani, guardaboschi, ecc.		Industriali e commercianti (padroni, direttori di aziende)		Venditori di derrate alimentari e di merci varie o non specificate		Albergatori, trattori, osti, caffettieri, rivenditori di sale e tabacchi		Spedizionieri, commissari, rappresentanti, sensali, ecc.	
		M	F	M	F	M	F	M	F	M	F
		10	Vaiuolo e vaiuoloide	—	0.02	—	—	—	—	—	—
11	Morbillo	0.14	0.33	—	—	—	—	—	—	—	—
12	Scarlattina	0.31	0.33	0.37	—	0.30	—	—	—	—	—
14 ^a e 14 ^b	Infezioni tifoidee (tifo addominale e paratifi)	12.52	19.78	9.21	18.87	10.90	13.62	4.02	10.00	9.18	—
15	Tifo petecchiale	0.02	0.02	—	—	—	—	—	—	—	—
17	Febbre melitense	0.19	0.11	0.37	4.72	0.61	1.95	0.67	—	—	—
19	Meningite cerebro-spinale epidemica	0.05	0.02	—	—	—	—	—	—	—	—
20	Difterite e croup	0.17	0.20	0.18	—	0.61	—	—	—	—	—
21	Pertosse	0.01	—	—	—	—	—	—	—	—	—
22 ^a e 22 ^b	Influenza	15.55	15.48	14.19	4.72	14.54	17.51	16.77	8.00	8.61	—
23 ^a e 23 ^b	Malaria e cachessia palustre	5.81	3.80	1.84	—	1.21	—	0.67	—	1.15	—
26 ^a , 26 ^b e 26 ^c	Dissenteria	0.97	0.94	0.17	—	0.61	—	0.67	—	1.15	—
32	Poliomielite anteriore acuta	0.04	0.04	—	—	—	—	—	—	—	—
33	Encefalite letargica	1.07	0.92	1.11	—	0.61	—	0.67	4.00	0.57	—
33	Risipola	1.93	1.55	1.84	4.72	2.73	—	2.68	—	2.30	—
35	Setticemia e pioemia (non puerperali)	5.23	5.61	7.55	18.87	9.09	9.73	6.71	12.00	8.04	—
36	Pustola maligna, carbonchio	0.55	0.46	0.37	—	0.91	1.95	—	—	0.57	—
38	Rabbia	0.12	0.03	—	—	—	—	—	—	—	—
39	Tetano	1.61	1.07	0.37	—	0.30	—	2.68	—	0.57	—
172	Reumatismo articolare acuto	2.51	3.04	1.66	18.87	2.42	3.89	2.01	—	4.59	—
41	Tubercolosi disseminata } a) acuta b) cronica	0.80	0.79	0.18	—	0.30	—	2.68	—	—	—
		1.78	2.21	1.84	4.72	2.42	—	—	8.00	2.87	—
43	Tubercolosi dell'apparecchio respiratorio	56.80	59.52	69.82	42.45	91.16	64.20	90.54	56.00	92.42	363.64
42	Tubercolosi delle meningi e del sistema nervoso centrale	2.99	3.67	2.39	4.72	3.03	3.89	0.67	4.00	2.30	—
47 a 49	Tubercolosi articolare, delle ossa e della colonna vertebrale	4.13	3.43	3.68	—	4.24	3.89	0.67	—	2.30	—

distinti per sesso e secondo le professioni o condizioni e le cause.

da 15 anni in su, della stessa categoria professionale (a).

Numeri dell'elenco nosologico	Minatori, cavaatori, solfatai, salinai, ecc.		Falegnami, carrozzieri, ebanisti, verniciatori, ecc.		Mugnai, fornai, pastai, ecc. e addetti alle industrie alimentari		Calzalai, sellai, guantai, ecc.		Metallurgici e meccanici		Orologiai, orefici, argentieri, ottici, ecc.		Fornaciari, vasai, asfaltisti, vetrai, ecc.		Muratori, manovali, lastricatori, imbianchini, stuccatori, pittori di stanze, scultori, marmisti, segatori di pietre		Filatori, tessitori, cordai, ecc.			
	M	F	M	F	M	F	M	F	M	F	M	F	M	F	M	F	M	F		
	10	—	—	—	—	—	—	—	—	—	—	—	—	—	—	—	—	—	—	10
11	—	—	0.17	—	—	—	—	—	—	—	—	—	—	—	—	—	—	—	0.47	11
12	0.88	—	—	—	—	—	—	0.58	—	0.16	—	—	—	—	—	—	—	—	—	12
14 ^a e 14 ^b	4.41	—	17.04	12.66	17.76	23.81	13.82	76.92	18.95	27.78	4.74	111.11	18.37	83.33	12.80	48.39	21.06	49.30	14 ^a e 14 ^b	
15	—	—	—	—	—	—	—	—	—	—	—	—	—	—	0.07	—	—	—	—	15
17	—	—	—	—	—	—	0.91	—	0.78	—	0.16	—	—	—	—	—	—	—	—	17
19	—	—	—	—	—	—	—	—	—	0.31	—	2.37	—	27.78	0.14	—	—	—	—	19
20	—	—	—	—	—	—	—	0.19	—	—	—	—	—	—	0.14	—	—	—	—	20
21	—	—	—	—	—	—	—	—	—	—	—	—	—	—	—	—	—	—	—	21
22 ^a e 22 ^b	9.70	—	13.90	25.32	10.47	23.81	12.07	19.23	13.47	—	4.74	—	13.12	27.78	10.91	—	13.74	10.23	22 ^a e 22 ^b	
23 ^a e 23 ^b	5.29	—	1.99	—	2.28	—	2.14	—	1.25	—	—	—	2.62	—	2.64	—	—	0.93	23 ^a e 23 ^b	
26 ^a , 26 ^b e 26 ^c	—	—	0.66	—	0.46	—	2.19	—	0.31	—	—	—	1.31	—	0.61	—	0.92	0.93	26 ^a , 26 ^b e 26 ^c	
32	—	—	—	—	—	—	—	—	—	—	—	—	—	—	—	—	—	—	—	32
33	—	—	1.65	—	0.46	—	1.17	—	1.72	—	—	—	1.31	—	0.88	—	0.92	1.86	33	
33	0.88	—	1.82	—	2.73	—	1.56	—	1.25	—	4.74	—	—	—	2.17	—	0.92	2.79	33	
35	3.53	—	6.62	—	5.92	11.90	6.81	19.23	6.89	—	—	—	6.56	—	6.30	—	4.58	7.44	35	
36	0.88	—	0.33	—	—	11.90	0.39	—	0.16	—	—	—	—	—	0.75	—	—	—	—	36
38	0.88	—	—	—	—	—	—	—	0.31	—	—	—	—	—	—	—	—	—	—	38
39	—	—	1.16	—	0.46	—	0.19	—	1.41	—	—	—	—	—	1.56	16.13	3.66	—	—	39
172	1.76	—	2.48	6.33	3.19	—	1.56	19.23	3.13	—	2.37	—	1.31	—	2.78	—	0.92	7.44	172	
41	Tubercolosi disseminata } a) acuta b) cronica	0.88	—	1.65	—	0.46	—	0.97	—	3.45	—	4.74	—	2.62	55.55	1.49	—	1.83	6.05	41 ^a
		3.53	—	4.14	12.66	2.28	—	2.34	—	3.76	27.78	—	—	5.25	—	2.64	—	2.75	3.72	41 ^b
43	127.87	333.33	145.62	170.89	121.13	71.43	121.67	461.54	194.55	305.55	161.14	444.44	123.36	444.44	112.71	96.77	123.71	247.91	43	
42	3.53	—	6.29	12.66	3.64	—	6.03	—	8.93	—	2.37	—	2.62	—	4.00	16.13	3.66	11.63	42	
47 a 49	4.41	—	9.43	—	5.01	—	7.20	—	8.46	27.78	4.74	—	7.87	—	6.57	—	4.58	3.26	47 a 49	

(a) Escluse le morti per causa ignota o non dichiarata o male indicata.

Segue: **Morti, durante l'anno 1927, nel Regno, in età da 15 anni in su,**

Segue: PROSPETTO **LXI.**

Cifre proporzionali a 1000 morti per qualsiasi causa, in età

Numeri dell'elenco nosologico	Cause di morte	Agricoltori in proprio, enfiteuti, fattori, fittovali, mezzadri, coloni, giornalieri e braccianti di campagna, terrazzieri, carbonai, mandriani, guardaboschi, ecc.		Industriali e commercianti (padroni, direttori di aziende)		Venditori di derrate alimentari e di merci varie o non specificate		Albergatori, trattori, osti, caffettieri, rivenditori di sale e tabacchi		Spedizionieri, commissari, rappresentanti, sensali, ecc.	
		M	F	M	F	M	F	M	F	M	F
		44 a 46, 49 ^a e 49 ^b	Tubercolosi dell'intestino e del peritoneo, dell'apparecchio genito-urinario, di altri organi e di organi non specificati	4.80	7.21	4.24	—	3.94	1.95	4.02	—
50	Sifilide	1.42	0.87	4.61	4.72	3.63	3.89	4.69	—	4.02	—
16, 18, 21, 27 ^a , 27 ^b , 27 ^c , 27 ^d , 28, 29, 30, 31, 34, 37, 40, 51, 52, 53	Altre malattie infettive	0.52	0.57	1.29	—	0.61	—	0.67	—	1.15	—
54	Rachitide	—	—	—	—	—	—	—	—	—	—
55	Pellagra	0.42	0.31	—	—	—	—	—	—	0.57	—
57, 58, 59	Scorbuto, porpora emorragica, emofilia	0.73	0.52	1.11	—	0.61	—	—	—	1.15	45.45
60 e 173	Gotta e reumatismo cronico	2.29	3.21	3.87	—	1.31	1.95	4.32	—	1.15	—
61	Diabete	3.52	2.18	24.32	33.02	15.45	15.56	14.08	24.00	11.48	—
62	Marasma senile	152.10	159.92	54.16	37.74	80.25	52.53	71.76	68.00	73.48	45.45
63 ^a , 63 ^b , 64 ^a , 64 ^b	Anemie e leucemie	2.97	3.49	7.00	9.43	3.33	3.89	7.38	—	4.02	—
66 ^a	Morbo di Basedow	0.06	0.66	0.18	—	0.30	—	—	—	—	—
66 ^b	Altre malattie della ghiandola tiroide	0.13	0.39	0.18	—	—	—	0.67	—	—	—
67	Malattie delle ghiandole paratiroidi	0.03	0.07	—	—	—	—	—	—	—	—
69	Malattie delle capsule surrenali (Morbo di Addison)	0.48	0.55	0.74	4.72	1.21	—	—	4.00	1.72	—
70 a 80	Tumori maligni	47.07	44.56	77.93	89.62	66.63	103.11	75.79	128.00	75.20	90.91
56, 65, 68, 69 bis, 81, 82	Altre malattie generali	2.11	2.62	0.92	—	2.12	1.95	2.01	—	—	—
83	Meningite semplice cerebrale e spinale	3.20	2.69	2.95	—	3.33	—	0.67	4.00	2.87	—
86	Encefalite	1.19	1.14	1.29	—	1.21	—	2.01	—	0.57	—
87, 88, 91	Apoplessia, congestione, embolia, trombosi e rammollimento cerebrale	121.23	107.08	116.06	75.47	106.30	126.46	107.31	112.00	107.92	90.91
84	Tabe dorsale	0.68	0.44	2.58	9.43	1.21	—	1.34	4.00	1.72	—
89 ^a e 89 ^b	Paralisi senza causa indicata	15.10	10.81	14.55	9.43	16.96	9.73	11.40	20.00	17.80	45.45
92	Paralisi progressiva degli alienati o demenza paralitica	0.61	0.35	3.68	—	3.94	—	4.02	—	6.31	—
93	Altre forme di alienazione mentale	2.51	2.60	1.66	—	2.73	1.95	2.68	—	1.15	45.45
84 ^a , 85, 90, 94, 95, 96, 97, 99	Altre malattie del sistema nervoso	11.04	8.82	10.50	9.43	11.81	5.84	8.72	—	9.18	—

(a) Escluse le morti per causa ignota o non dichiarata o male indicata.

distinti per sesso e secondo le professioni o condizioni e le cause.

da 15 anni in su, della stessa categoria professionale (a).

Minatori, cavaatori, solifari, salinai, ecc.		Falegnami, carrozzieri, ebaniisti, verniciatori, ecc.		Mugnai, fornai, pasticci, ecc. e addetti alle industrie alimentari		Calzolai, sellai, guantai, ecc.		Metallurgici e meccanici		Orologiai, orifici, artigiani, ottici, ecc.		Fornaciari, vasai, asfaltisti, vetrai, ecc.		Muratori, manovali, lastricatori, imbianchini, suocatori, pittori di stanze, scalpellini, marmisti, segatori di pietre		Filatori, tessitori, cordai, ecc.		Numeri dell'elenco nosologico
M	F	M	F	M	F	M	F	M	F	M	F	M	F	M	F	M	F	
7.05	—	6.29	18.99	2.28	—	9.31	38.46	11.28	27.78	7.11	—	5.25	—	5.81	—	10.99	9.77	
1.76	—	3.64	—	3.64	—	3.89	19.23	6.11	—	2.37	—	6.56	—	4.14	—	1.83	0.47	50
—	—	0.33	—	0.46	—	0.78	—	0.31	—	—	—	—	—	0.34	—	0.92	—	16, 18, 24, 27 ^a , 27 ^b , 27 ^c , 27 ^d , 28, 29, 30, 31, 34, 37, 40, 51, 52, 53
—	—	—	—	—	—	0.19	—	—	—	—	—	—	—	—	—	—	—	54
—	—	—	—	—	—	—	—	0.16	—	—	—	—	—	0.41	—	—	0.47	55
0.88	—	0.50	6.33	0.46	—	0.39	—	0.94	—	2.37	—	—	—	0.61	—	0.92	0.47	57, 58, 59
—	—	1.99	6.33	2.28	—	2.73	19.23	1.57	—	2.37	—	1.31	—	1.90	—	1.83	1.40	60 e 173
6.17	—	5.79	—	5.46	—	7.79	—	6.11	—	9.48	—	1.31	—	5.28	16.13	2.75	1.86	61
83.77	—	84.89	107.59	76.96	107.14	95.00	19.23	44.64	27.78	61.61	—	82.68	27.78	94.31	177.42	101.65	108.37	62
3.53	—	5.96	—	1.82	—	3.89	—	4.70	—	4.74	—	9.19	—	3.12	—	2.75	5.12	63 ^a , 63 ^b , 64 ^a , 64 ^b
0.88	—	0.33	—	—	—	0.19	—	0.16	—	—	—	1.31	27.78	0.14	—	—	0.93	66 ^a
—	—	0.17	—	—	—	0.19	—	0.31	—	—	—	—	—	0.20	—	—	0.93	66 ^b
—	—	—	—	—	—	—	—	0.16	—	—	—	—	—	—	—	—	—	67
0.88	—	0.83	—	0.94	—	0.58	—	0.94	—	—	—	—	—	0.61	—	0.92	0.93	69
36.16	—	57.59	82.28	60.11	59.52	53.53	57.69	53.88	83.33	59.24	111.11	56.43	27.78	56.50	64.52	64.10	43.33	70 a 80
0.88	—	2.48	6.33	0.91	—	2.53	—	1.41	—	—	—	2.62	—	2.17	—	7.33	2.33	56, 65, 68, 69 bis, 81, 82
3.53	—	4.47	—	3.19	11.90	3.70	—	5.48	—	—	—	3.94	—	2.85	—	1.83	8.37	83
0.88	—	0.99	—	0.46	—	0.97	—	1.25	—	4.74	—	—	—	1.08	—	—	—	86
69.66	—	101.27	63.29	97.45	154.76	121.86	—	72.06	27.78	111.37	—	97.11	—	101.02	80.65	98.90	57.21	87, 88, 91
—	—	1.65	—	0.91	—	2.34	—	0.78	—	9.48	—	2.62	—	1.22	—	1.83	1.40	84
8.82	—	15.06	12.66	9.56	—	13.82	19.23	8.15	—	14.22	—	17.06	—	12.87	—	12.82	6.05	89 ^a e 89 ^b
1.76	—	2.15	—	1.82	11.90	3.11	—	4.54	—	9.48	—	1.31	—	2.78	—	—	0.93	92
1.76	—	3.31	6.53	4.10	—	4.67	19.23	4.59	—	2.37	—	3.94	27.78	5.15	16.13	1.83	3.72	93
9.70	—	9.60	37.97	10.02	11.90	12.65	—	8.46	—	9.48	—	6.56	—	10.43	—	10.07	8.37	84 ^a , 85, 90, 94, 95, 96, 97, 99

Segue: **Morti, durante l'anno 1927, nel Regno, in età da 15 anni in su,**

Segue: PROSPETTO LXI.

Cifre proporzionali a 1000 morti per qualsiasi causa, in età

Numeri dell'elenco nosologico	Cause di morte	Agricoltori in proprio, enfiteuti, fattori, fittovali, mezzadri, coloni, giornalieri e braccianti di campagna, terrazzieri, carbonai, mandriani, guardaboschi, ecc.		Industriali e commercianti (padroni, direttori di aziende)		Venditori di derrate alimentari e di merci varie o non specificate		Albergatori, trattori, osti, caffettieri, rivenditori di sale e tabacchi		Spedizionieri, commissari, rappresentanti, sensali, ecc.	
		M	F	M	F	M	F	M	F	M	F
		103	Bronchite acuta	3.48	3.69	2.58	4.72	4.24	—	0.67	8.00
104	Bronchite cronica	28.23	31.14	15.29	23.58	23.32	23.35	18.78	28.00	16.07	45.45
105	Malattie della pleura	4.73	3.49	5.34	9.43	5.75	1.95	8.05	8.00	6.31	—
107 ^a e 107 ^b	Polmonite crupale	60.24	45.98	42.00	42.45	43.91	44.75	46.28	28.00	41.33	45.45
108	Bronco polmonite acuta (compresa la bronchite capillare)	66.62	64.08	53.43	75.47	56.33	71.98	48.29	48.00	53.39	—
102 ^a , 102 ^b , 106, 109 ^a , 109 ^b , 110 ^a , 110 ^b , 111, 112	Altre malattie dell'apparecchio respiratorio (esclusa la tubercolosi)	9.97	8.78	12.16	4.72	11.51	9.73	11.40	12.00	6.89	—
113 ^a	Aneurisma	1.44	1.11	4.79	—	4.24	1.95	3.35	4.00	5.74	—
113 ^b e 113 ^c	Arteriosclerosi ed altre malattie delle arterie	16.08	11.81	26.34	4.72	15.14	15.56	20.79	24.00	19.52	—
117 ^a , 117 ^b e 118	Malattie del cuore e del pericardio	143.05	208.24	114.04	198.11	139.01	186.77	134.14	184.00	132.61	—
119	Angina pectoris	3.49	1.92	18.61	4.72	6.97	5.84	4.69	—	14.93	—
114, 115, 116, 121, 122	Altre malattie dell'apparecchio circolatorio	1.28	1.66	1.66	—	2.42	1.95	2.68	4.00	2.87	—
125 ^a	Ulcera dello stomaco	4.07	2.79	5.34	—	3.94	3.89	4.02	4.00	4.59	—
125 ^b	Ulcera del duodeno	0.83	0.41	2.21	—	2.12	—	2.68	—	1.15	—
126	Altre malattie dello stomaco	3.19	2.69	3.15	—	2.42	3.89	2.68	—	2.30	—
127 ^a e 127 ^b	Cirrosi epatica	13.35	5.74	36.85	18.87	34.52	27.24	67.07	16.00	36.17	—
129	Calcoli biliari	0.69	1.40	1.29	—	1.82	1.95	0.67	8.00	—	—
128, 130, 132	Atrofia gialla acuta del fegato, ittero grave ed altre malattie del fegato (escluso l'echinococco)	4.31	3.28	10.13	18.87	2.73	7.78	6.04	4.00	6.31	—
134 ^b	Enteriti	25.09	26.68	15.29	18.87	19.08	21.40	14.76	20.00	19.52	—
135	Volvolo, occlusione intestinale	5.24	3.93	5.90	9.43	3.33	13.62	1.34	12.00	3.44	—
137	Ernie intestinali e addominali	5.13	2.49	3.13	—	6.36	5.84	3.35	—	3.44	—
131, 138	Malattie da echinococco	0.31	0.17	0.55	—	—	—	—	—	0.57	—
139 ^a , 139 ^b , 139 ^c , 139 ^d , 139 ^e , 139 ^f	Malattie da parassiti intestinali (escluso l'echinococco e l'anchilostoma)	0.10	0.11	—	—	—	—	—	—	—	—

(a) Escluse le morti per causa ignota o non dichiarata o male indicata.

distinti per sesso e secondo le professioni o condizioni e le cause.

da 15 anni in su, della stessa categoria professionale (a).

Minatori, cavatori, solfurai, salinai, ecc.		Falegnami, carrozzieri, ebanisti, verniciatori, ecc.		Mugnai, fornai, pastai, ecc. e addetti alle industrie alimentari		Calzolai, sellai, guantai, ecc.		Metallurgici e meccanici		Orologiai, orifici, argentieri, ottici, ecc.		Fornaciaci, vasi, asfaltisti, vetrai, ecc.		Muratori, manovali, lastricatori, imbianchini, stuccatori, pittori di stanze, scarpellini, marmisti, segatori di pietre		Filatori, tessitori, cordai, ecc.		Numeri dell'elenco nosologico
M	F	M	F	M	F	M	F	M	F	M	F	M	F	M	F	M	F	
2.65	—	3.31	6.33	4.10	—	3.70	—	2.35	—	—	—	5.25	—	2.91	16.13	1.83	0.93	
31.75	—	19.03	31.65	28.23	11.90	24.14	19.23	16.13	—	11.85	—	27.56	—	23.17	16.13	17.40	15.81	104
4.41	—	6.45	—	8.65	—	5.26	—	8.93	27.78	7.11	—	11.81	—	6.91	—	2.75	4.65	105
63.49	—	47.33	56.96	52.82	11.90	40.69	—	50.44	—	40.28	—	64.30	—	55.62	32.26	50.37	44.19	107 ^a e 107 ^b
64.37	333.33	57.92	50.63	59.65	95.24	57.04	19.23	51.22	55.55	45.02	111.11	65.62	55.55	63.48	64.52	63.19	40.00	108
17.64	—	9.76	6.33	11.38	—	9.73	—	10.18	—	11.85	—	10.50	—	10.09	—	11.90	4.65	102 ^a , 102 ^b , 106, 109 ^a , 109 ^b , 110 ^a , 110 ^b , 111, 112
2.65	—	3.31	—	2.28	—	2.14	—	2.51	—	7.11	—	2.62	—	3.79	16.13	2.75	0.93	113 ^a
5.29	—	19.69	6.33	12.75	11.90	16.94	—	10.96	27.78	18.96	—	10.50	—	15.51	—	11.90	6.05	113 ^b e 113 ^c
85.54	333.33	112.36	120.25	132.06	178.57	120.89	76.92	90.85	111.11	87.68	222.22	127.30	55.55	116.12	161.29	148.35	122.79	117 ^a , 117 ^b e 118
1.76	—	5.13	—	3.19	—	6.81	—	5.17	—	14.22	—	13.12	—	4.61	—	3.66	0.93	119
4.41	—	1.49	6.33	2.28	—	0.58	—	2.51	—	—	—	1.31	—	1.76	16.13	1.83	0.93	114, 115, 116, 121, 122
4.41	—	4.47	6.33	6.83	—	2.73	—	4.86	—	2.37	—	2.62	27.78	4.27	—	1.83	1.86	125 ^a
—	—	1.16	—	0.91	—	0.19	—	2.82	—	4.74	—	3.94	—	1.96	—	2.75	—	125 ^b
3.53	—	3.64	—	1.37	—	2.53	19.23	2.35	—	—	—	1.31	—	3.25	—	1.83	2.33	126
13.23	—	17.04	12.66	25.50	23.81	20.83	—	18.80	—	18.96	—	14.44	—	17.01	—	18.32	4.19	127 ^a e 127 ^b
—	—	1.16	—	0.46	11.90	0.78	19.23	0.94	—	2.37	—	1.31	—	0.34	—	0.92	0.47	129
3.53	—	4.30	—	7.29	—	5.26	—	4.70	—	4.74	—	2.62	—	5.35	—	6.41	1.86	128, 130, 132
22.05	—	16.05	12.66	15.03	11.90	24.33	19.23	16.76	27.78	33.18	—	19.69	27.78	17.89	—	16.48	20.00	134 ^b
0.88	—	6.12	—	2.73	35.71	2.73	—	4.70	—	2.37	—	—	—	3.79	—	7.33	3.26	135
3.53	—	4.96	6.33	2.28	—	2.92	—	3.29	—	4.74	—	6.56	—	4.07	—	4.58	3.72	137
—	—	0.17	—	—	11.90	—	—	0.16	—	—	—	—	—	0.41	—	—	—	131, 138
—	—	0.50	—	—	—	—	—	0.16	—	—	—	—	—	0.07	—	—	—	139 ^a , 139 ^b , 139 ^c , 139 ^d , 139 ^e , 139 ^f

Segue: Morti, durante l'anno 1927, nel Regno, in età da 15 anni in su,

Segue: PROSPETTO LXI.

Cifre proporzionali a 1000 morti per qualsiasi causa, in età

Numeri dell'elenco nosologico	Cause di morte	Agricoltori in proprio, enfiteuti, fattori, fittoni, mezzadri, coloni, giornalieri e braccianti di campagna, terrazzieri, carbonai, mandriani, guardaboschi, ecc.		Industriali e commercianti (padroni, direttori di aziende)		Venditori di derrate alimentari e di merci varie o non specificate		Albergatori, trattori, osti, caffettieri, rivenditori di sale e tabacchi		Spedizionieri, commissionari, rappresentanti, sensali, ecc.	
		M	F	M	F	M	F	M	F	M	F
		140	Anchilostomiasi	0.03	—	—	—	—	—	—	—
141	Appendicite e tifite	2.74	2.16	6.63	9.43	4.24	5.84	2.68	—	5.74	45.45
143	Peritonite senza causa indicata	4.28	4.67	2.95	4.72	4.54	3.89	4.69	8.00	4.59	—
123, 124 ^a , 124 ^b , 133, 136, 142, 145	Altre malattie dell'apparecchio digerente	2.58	1.99	4.42	4.72	3.33	3.89	2.68	—	4.02	—
146 ^a	Nefrite acuta	1.75	2.66	4.24	9.43	2.12	3.89	2.68	4.00	1.15	—
146 ^b	Nefrite cronica	22.45	25.11	46.61	61.32	30.89	33.07	37.56	28.00	32.15	45.45
146 ^c e 146 ^d	Altre malattie dei reni e dei loro annessi	1.25	0.68	3.50	4.72	2.42	—	0.67	4.00	1.72	—
147	Malattie della vescica	6.01	0.74	7.55	—	6.06	1.95	5.37	—	5.74	—
148	Calcoli delle vie urinarie	1.01	0.26	2.39	—	0.61	—	—	—	1.72	—
149 ^a , 149 ^b , 149 ^c	Altre malattie dell'apparecchio uropoietico e della prostata	7.05	0.02	8.11	—	8.48	—	9.39	—	6.89	—
153 ^a , 153 ^b	Malattie dell'utero	—	0.85	—	9.43	—	—	—	4.00	—	—
151, 152 e 154	Altre malattie non puerperali degli organi genitali femminili	—	1.77	—	—	—	1.95	—	4.00	—	—
160	Febbre puerperale	—	5.24	—	4.72	—	—	—	—	—	45.45
161	Pelvi e metroperitonite puerperali	—	0.59	—	—	—	1.95	—	—	—	—
156 ^a a 159, 162 a 164	Altre malattie di gravidanza, parto e puerperio	—	9.80	—	9.43	—	3.89	—	—	—	—
165 a 170	Malattie della pelle e dei suoi annessi	6.07	3.43	6.82	—	5.15	7.78	6.04	—	6.31	—
171, 174, 175, 176	Malattie delle ossa, delle articolazioni, psioite ed altre malattie degli organi della locomozione	1.39	0.81	0.92	—	0.30	—	1.34	—	2.87	—
180	Alcoolismo acuto	0.11	0.02	—	—	—	—	—	—	—	—
177	Alcoolismo cronico	2.65	0.41	2.76	—	5.45	—	8.05	8.00	6.89	—
181 a 199, 207 a 209	Morti violente accidentali	28.79	11.27	23.40	9.43	24.83	15.56	21.46	32.00	32.72	—
200 ^a , 200 ^b , 200 ^c , 202, 204	Omicidi	4.36	1.27	4.05	4.72	2.73	—	2.01	—	4.02	—
210 a 219	Suicidi	9.34	3.38	32.24	9.43	26.65	11.67	27.50	12.00	29.85	45.45
100, 101, 120, 150, 155, 178 e 179	Altre malattie	7.71	6.86	12.19	18.87	10.27	5.79	10.80	8.00	8.64	0.04
	TOTALE	1000.00	1000.00	1000.00	1000.00	1000.00	1000.00	1000.00	1000.00	1000.00	1000.00

distinti per sesso e secondo le professioni o condizioni e le cause.

da 15 anni in su, della stessa categoria professionale (a).

Minatori, cavatori, solfatai, salinai, ecc.		Valegnani, carrozzieri, ebantisti, verniciatori, ecc.		Mugnai, fornai, pastai, ecc. e addetti alle industrie alimentari		Calzolai, sellai, guantai, ecc.		Metallurgici e meccanici		Orologiai, orifici, argentieri, ottici, ecc.		Fornaciari, vasai, asfaltisti, vetrai, ecc.		Muratori, manovali, lastricatori, imbianchini, stuccatori, pittori di stanze, scalpellini, marmisti, segatori di pietre		Filatori, tessitori, cordai, ecc.		Numeri dell'elenco nosologico	
M	F	M	F	M	F	M	F	M	F	M	F	M	F	M	F	M	F		
—	—	—	—	—	—	—	—	—	—	—	—	—	—	—	—	—	—		140
1.76	—	3.48	—	6.83	—	4.67	—	5.64	—	9.48	—	1.31	—	3.32	16.13	2.75	5.58	141	
1.76	—	2.48	12.66	5.46	11.90	3.11	—	6.42	27.78	4.74	—	1.31	—	5.28	—	2.75	6.51	143	
1.76	—	2.48	—	3.64	—	3.50	19.23	2.04	—	4.74	—	3.94	—	3.25	—	2.75	5.12	123, 124 ^a , 124 ^b , 133, 136, 142, 145	
0.88	—	0.99	6.33	1.37	—	2.53	—	1.10	—	2.37	—	1.31	—	2.03	—	—	2.33	146 ^a	
20.28	—	28.96	25.32	24.59	23.81	32.51	—	28.82	55.55	40.28	—	28.87	27.78	23.85	52.26	28.39	30.70	146 ^b	
—	—	1.49	—	1.37	—	1.75	—	1.72	—	7.11	—	—	—	1.02	—	0.92	0.93	146 ^c e 146 ^d	
4.41	—	6.95	—	6.38	—	7.79	—	3.60	—	9.48	—	3.94	—	4.95	—	4.58	0.93	147	
—	—	1.16	—	0.91	—	1.75	—	0.78	—	2.37	—	1.31	—	0.88	—	—	0.47	148	
4.41	—	6.29	—	10.47	—	7.20	—	6.89	—	4.74	—	5.25	—	7.45	—	5.49	—	149 ^a , 149 ^b , 149 ^c	
—	—	—	—	—	—	—	—	—	—	—	—	—	27.78	—	—	—	3.72	153 ^a , 153 ^b	
—	—	—	—	—	—	—	—	—	—	—	—	—	—	—	—	—	—	1.86	151, 152 e 154
—	—	—	—	—	—	—	—	—	—	—	—	—	—	—	—	—	—	7.44	160
—	—	—	—	—	—	—	—	—	—	—	—	—	—	—	—	—	—	2.33	161
—	—	—	—	—	—	—	—	—	—	—	—	—	—	—	—	—	—	9.77	156 ^a a 159, 162 a 164
2.65	—	5.46	12.66	6.83	—	2.73	—	6.42	27.78	—	—	5.25	—	5.96	—	5.49	4.19	165 a 170	
0.88	—	1.65	—	1.37	—	1.75	—	1.57	—	—	—	1.31	—	1.42	—	1.83	1.40	171, 174, 175, 176	
—	—	0.33	—	0.46	—	—	—	—	—	—	—	—	—	0.27	—	—	—	—	180
0.88	—	3.81	—	6.38	—	4.67	—	4.54	—	4.74	—	3.94	—	4.88	—	3.66	—	—	177
198.41	—	33.43	6.33	48.72	23.81	19.08	—	71.74	55.55	18.96	—	36.75	27.78	61.52	48.39	22.89	6.51	181 a 199, 207 a 209	
5.29	—	2.32	—	4.10	—	2.73	—	3.60	—	2.37	—	3.94	—	3.32	—	1.83	0.93	200 ^a , 200 ^b , 200 ^c , 202, 204	
7.94	—	15.89	6.33	23.22	—	20.25	19.23	27.57	—	49.76	—	18.37	—	16.06	16.13	19.23	6.05	210 a 219	
7.07	0.01	13.24	12.65	8.15	0.08	9.96	0.02	10.34	—	18.93	0.01	5.30	—	9.47	16.10	15.54	8.29	100, 101, 120, 150, 155, 178 e 179	
1000.00	1000.00	1000.00	1000.00	1000.00	1000.00	1000.00	1000.00	1000.00	1000.00	1000.00	1000.00	1000.00	1000.00	1000.00	1000.00	1000.00	1000.00	1000.00	

(a) Escluse le morti per causa ignota o non dichiarata o male indicata.

Segue: **Morti, durante l'anno 1927, nel Regno, in età da 15 anni in su,**

Segue: PROSPETTO **LXI.**

Cifre proporzionali a 1000 morti per qualsiasi causa, in età

Numeri dell'elenco nosologico	Cause di morte	Sarti, modiste, cucitrici, ecc.		Operai chimici in genere		Tipografi, litografi, cartai		Altri operai e operai non specificati		Cocchieri, carrettieri, ecc.		
		M	F	M	F	M	F	M	F	M	F	
		10	Vaiuolo e vaiuoloide	—	—	—	—	—	—	—	—	—
11	Morbillo	—	—	—	—	—	—	—	—	—	—	
12	Scarlattina	0.44	—	4.67	—	—	—	0.20	—	—	—	
14 ^a e 14 ^b	Infezioni tifoidee (tifo addominale e paratifi)	16.17	40.55	14.02	44.63	19.87	16.39	18.52	54.79	9.58	—	
15	Tifo petecchiale	—	—	—	—	—	—	—	—	—	—	
17	Febbre melitense	—	—	—	—	—	—	—	—	—	—	
19	Meningite cerebro-spinale epidemica	—	—	—	—	—	—	0.20	—	—	—	
20	Difterite e croup	—	0.39	—	—	—	—	—	—	—	—	
21	Pertosse	—	—	—	—	—	—	—	—	—	—	
22 ^a e 22 ^b	Influenza	10.49	8.27	14.02	8.93	18.21	—	13.00	11.83	12.78	—	
23 ^a e 23 ^b	Malaria e cachessia palustre	0.87	—	—	—	—	—	3.15	—	2.88	—	
26 ^a , 26 ^b e 26 ^c	Dissenteria	0.44	—	—	—	—	—	—	—	0.32	—	
32	Poliomielite anteriore acuta	—	—	—	—	—	—	—	—	—	—	
33	Encefalite letargica	1.31	1.97	—	—	—	—	1.77	1.25	0.96	—	
13	Risipola	2.62	1.57	—	—	—	—	1.38	2.49	1.92	—	
35	Setticemia e pioemia (non puerperali)	8.74	10.63	—	26.78	1.66	16.39	8.67	9.96	5.43	—	
36	Pustola maligna, carbonchio	—	0.39	—	—	—	—	0.20	—	0.96	—	
38	Rabbia	—	—	—	—	—	—	0.20	—	—	—	
39	Tetano	0.44	—	—	—	—	—	2.17	1.25	1.60	—	
172	Reumatismo articolare acuto	1.75	3.15	4.67	—	4.97	16.39	2.96	4.98	2.88	—	
41	Tubercolosi disseminata	a) acuta	2.62	7.48	4.67	8.93	3.31	—	2.76	4.98	1.60	—
		b) cronica	2.62	8.27	—	—	—	—	3.55	9.96	2.56	—
43	Tubercolosi dell'apparecchio respiratorio	138.11	328.74	112.15	419.64	215.23	524.59	128.25	330.64	82.43	—	
42	Tubercolosi delle meningi e del sistema nervoso centrale	5.24	12.60	4.67	8.93	16.56	—	6.30	23.66	0.96	—	
47 a 49	Tubercolosi articolare, delle ossa e della colonna vertebrale	7.87	5.12	4.67	8.93	6.62	16.39	9.85	11.21	2.88	—	

(a) Escluse le morti per causa ignota o non dichiarata o male indicata.

distinti per sesso e secondo le professioni o condizioni e le cause.

da 15 anni in su, della stessa categoria professionale (a).

Tramvieri, ferroviari, ecc.		Marinai, barcaioli, pescatori, ecc.		Faccianti, spazzini, cantonieri, ecc.		Barbieri, parrucchieri, ecc.		Corpi armati (escluso l'esercito)		Sottufficiali e soldati di terra, di mare e d'aria		Venditori ambulanti, venturieri, saltimbanchi, ecc.		Personale subalterno dello Stato e degli altri Enti pubblici, ecc.		Addetti a servizi domestici, garzoni e camerieri addetti ad esercizi pubblici		Numeri dell'elenco nosologico	
M	F	M	F	M	F	M	F	M	F	M	F	M	F	M	F	M	F		
—	—	—	—	—	—	—	—	—	—	—	—	—	—	—	—	—	—		10
—	—	—	—	0.47	—	—	—	—	—	2.25	—	—	—	—	—	—	—	11	
—	—	—	—	—	—	—	—	4.05	—	4.49	—	—	—	0.86	—	—	0.38	12	
19.75	—	12.22	—	8.52	13.16	16.46	55.56	8.10	—	101.12	—	8.42	9.22	11.22	51.14	9.72	24.06	14 ^a e 14 ^b	
—	—	0.47	—	—	—	—	—	—	—	—	—	—	—	—	—	—	—	15	
—	—	—	—	0.47	—	—	—	2.02	—	1.12	—	—	—	—	—	—	—	17	
1.65	—	0.47	—	—	—	—	—	2.01	—	—	—	—	—	—	—	—	—	19	
—	—	—	—	—	—	—	—	—	—	3.37	—	—	—	—	—	—	0.85	0.38	20
—	—	—	—	—	—	—	—	—	—	—	—	—	—	—	—	—	—	—	21
23.87	—	13.16	—	10.88	16.32	12.35	—	20.24	—	21.35	—	8.85	9.22	11.22	22.73	13.10	14.66	22 ^a e 22 ^b	
8.23	—	3.29	—	0.47	—	—	—	4.05	—	12.36	—	1.68	—	—	5.68	1.69	2.63	23 ^a e 23 ^b	
0.82	—	—	—	—	—	—	—	—	—	—	—	0.42	4.61	—	—	1.27	—	26 ^a , 26 ^b , 26 ^c	
—	—	—	—	—	—	—	—	—	—	—	—	—	—	0.86	—	—	—	32	
1.65	—	0.47	—	1.42	—	1.03	—	—	—	1.12	—	—	—	0.86	—	—	1.13	33	
1.65	—	2.82	—	3.31	6.58	4.12	—	8.10	—	5.63	—	2.53	4.61	5.18	5.68	1.69	3.01	13	
10.70	—	4.70	—	11.83	13.16	4.12	—	6.07	—	19.10	—	5.48	—	4.31	5.68	5.07	6.02	35	
—	—	0.47	—	0.47	—	—	—	—	—	—	—	1.26	—	—	—	—	0.42	—	36
—	—	—	—	—	—	—	—	—	—	—	—	—	—	—	—	—	—	—	38
0.83	—	0.47	—	1.42	—	1.03	—	—	—	1.12	—	—	—	1.73	—	1.69	0.38	39	
3.29	—	3.76	—	2.37	13.16	2.06	—	4.05	—	13.48	—	2.95	4.61	0.86	—	2.96	4.89	172	
4.12	—	1.41	—	0.47	—	4.12	—	—	—	7.87	—	1.26	—	—	—	0.42	3.01	41 ^a	
0.82	—	0.94	—	0.95	—	5.14	—	2.02	—	20.22	—	1.68	—	0.86	11.36	2.11	2.63	41 ^b	
180.25	—	90.27	—	98.91	39.47	220.16	222.23	107.29	—	113.48	—	93.09	50.69	145.82	187.50	135.67	115.04	43	
4.94	—	1.88	—	1.42	6.58	6.17	—	2.02	—	24.72	—	2.11	4.61	5.18	17.05	3.80	7.52	42	
6.58	—	3.29	—	2.37	6.58	8.23	—	6.07	—	3.37	—	2.11	4.61	3.45	—	1.27	6.02	47 a 49	

Segue: **Morti, durante l'anno 1927, nel Regno, in età da 15 anni in su,**

Segue: PROSPETTO **LXI.**

Cifre proporzionali a 1000 morti per qualsiasi causa, in età

Numeri dell'elenco nosologico	Cause di morte	Sarti, modiste, cucitrici, ecc.		Operai chimici in genere		Tipografi, litografi, cartai		Altri operai e operai non specificati		Cocchieri, carrettieri, ecc.	
		M	F	M	F	M	F	M	F	M	F
		44 a 46, 49 ^a e 49 ^b	Tubercolosi dell'intestino e del peritoneo, dell'apparecchio genito-urinario, di altri organi e di organi non specificati	10.49	14.96	—	17.86	9.93	16.39	8.27	27.40
50	Sifilide	3.50	4.72	4.67	—	9.93	16.39	1.97	1.25	6.07	—
16, 18, 24, 27 ^a , 27 ^b , 27 ^c , 27 ^d , 28, 29, 30, 31, 34, 37, 40, 51, 52, 53	Altre malattie infettive	0.44	1.18	—	—	—	—	0.99	0.62	—	—
54	Rachitide	0.44	0.79	—	—	—	—	—	—	—	—
55	Pellagra	—	—	—	—	—	—	0.20	—	0.32	—
57, 58, 59	Scorbuto, porpora emorragica, emofilia	0.44	0.79	—	—	1.66	16.39	1.58	1.25	0.32	—
60 e 173	Gotta e reumatismo cronico	3.06	2.36	9.35	—	—	—	0.99	1.25	3.51	—
61	Diabete	6.99	4.72	4.67	8.93	11.59	—	6.30	1.87	7.03	—
62	Marasma senile	93.97	33.07	60.75	—	24.83	—	72.70	38.61	76.36	—
63 ^a , 63 ^b , 64 ^a , 64 ^b	Anemie e leucemie	6.56	5.51	4.67	—	3.31	—	4.33	7.47	3.19	—
66 ^a	Morbo di Flaiani-Basedow	0.44	1.18	—	—	—	—	—	1.87	—	—
66 ^b	Altre malattie della ghiandola tiroide	—	0.39	—	—	1.66	—	—	0.62	—	—
67	Malattie delle ghiandole paratiroidee	—	—	—	—	—	—	—	—	—	—
69	Malattie delle capsule surrenali (Morbo di Addison)	0.44	1.18	—	—	—	—	0.59	—	0.32	—
70 a 80	Tumori maligni	51.14	55.12	98.13	62.50	87.75	98.36	58.12	36.11	46.96	—
56, 65, 68, 69 bis, 81, 82	Altre malattie generali	3.06	3.94	—	—	1.66	—	1.18	3.11	1.60	—
83	Meningite semplice cerebrale e spinale	3.06	3.54	—	—	6.62	—	4.14	8.09	4.47	—
86	Encefalite	1.75	1.18	—	—	3.31	—	0.99	1.25	0.64	—
87, 88, 91	Apoplessia, congestione, embolia, trombosi e rammolimento cerebrale	129.81	48.82	84.11	17.86	71.19	—	94.37	47.95	102.24	—
84	Tabe dorsale	1.31	0.79	4.67	—	3.31	—	0.79	—	1.28	—
89 ^a e 89 ^b	Paralisi senza causa indicata	13.99	4.33	28.04	—	18.21	—	12.41	6.85	13.74	—
92	Paralisi progressiva degli alienati o demenza paralitica	3.50	1.97	4.67	—	8.28	—	2.96	1.87	2.24	—
93	Altre forme di alienazione mentale	3.50	6.69	9.35	—	1.66	—	4.73	4.36	2.56	—
84 ^a , 85, 90, 94, 95, 96, 97, 99	Altre malattie del sistema nervoso	12.67	9.45	14.02	—	8.28	—	12.21	9.96	7.35	—

(a) Escluse le morti per causa ignota o non dichiarata o male indicata.

distinti per sesso e secondo le professioni o condizioni e le cause.

da 15 anni in su, della stessa categoria professionale (a).

Tramvieri, ferroviari, ecc.		Marinai, barcaiuoli, pescatori, ecc.		Facchini, spazzini, cantonieri, ecc.		Barbieri, parrucchieri, ecc.		Corpi armati (escluso l'esercito)		Sottufficiali e soldati di terra, di mare e d'aria		Venditori ambulanti, venturieri, saltimbanchi, ecc.		Personale subalterno dello Stato e degli altri Enti pubblici, ecc.		Addetti a servizi domestici, garzoni e camerieri addetti a esercizi pubblici		Numeri dell'elenco nosologico	
M	F	M	F	M	F	M	F	M	F	M	F	M	F	M	F	M	F		
9.05	—	5.17	—	6.15	—	5.14	—	2.02	—	15.73	—	3.37	4.61	5.18	11.36	5.07	8.65		44 a 46, 49 ^a e 49 ^b
7.41	—	6.11	—	7.10	—	5.14	—	12.15	—	2.25	—	6.74	—	5.18	5.68	8.88	3.38	50	
—	—	1.88	—	0.47	—	—	—	2.02	—	4.49	—	0.84	4.61	—	—	0.42	1.88	16, 18, 24, 27 ^a , 27 ^b , 27 ^c , 27 ^d , 28, 29, 30, 31, 34, 37, 40, 51, 52, 53	
—	—	—	—	—	—	—	—	—	—	—	—	—	—	—	—	—	—	—	54
—	—	—	—	—	—	—	—	—	—	—	—	0.42	—	—	—	—	—	—	55
3.29	—	0.47	—	—	6.58	1.03	—	—	—	—	—	0.84	—	—	—	—	0.38	57, 58, 59	
0.82	—	0.94	—	1.42	19.74	5.14	—	—	—	1.12	—	5.79	4.61	1.73	—	1.69	3.76	60 e 173	
8.23	—	4.23	—	1.89	—	7.20	—	10.12	—	2.25	—	8.42	9.22	13.81	17.05	5.92	6.02	61	
6.58	—	136.34	—	78.56	85.53	64.81	55.56	34.41	—	—	—	150.58	96.77	57.81	34.09	64.67	89.47	62	
5.76	—	3.76	—	5.21	—	4.12	—	8.10	—	3.37	—	4.21	4.61	2.59	5.68	4.23	4.51	63 ^a , 63 ^b , 64 ^a , 64 ^b	
—	—	—	—	—	—	—	—	2.02	—	—	—	—	—	—	5.68	—	1.13	66 ^a	
—	—	—	—	0.47	6.58	—	—	—	—	—	—	—	—	—	—	—	—	—	66 ^b
—	—	—	—	—	—	—	—	—	—	—	—	0.42	—	—	—	—	—	—	67
4.12	—	1.41	—	0.47	—	—	—	—	—	—	—	0.42	4.61	—	—	0.42	0.38	69	
69.96	—	51.25	—	73.83	92.11	43.21	111.11	76.92	—	13.48	—	39.17	73.73	103.54	102.27	57.90	86.09	70 a 80	
0.82	—	2.82	—	2.37	—	4.12	—	—	—	1.12	—	2.95	4.61	1.73	5.68	1.27	1.13	56, 65, 68, 69 bis, 81, 82	
7.41	—	1.88	—	1.89	6.58	4.12	—	2.02	—	14.61	—	1.68	—	1.73	5.68	2.96	2.63	83	
1.65	—	0.94	—	0.95	6.58	1.03	—	4.05	—	1.12	—	0.84	—	0.86	—	1.27	0.38	86	
51.03	—	108.13	—	109.32	92.11	78.19	27.78	91.09	—	6.74	—	106.15	96.77	99.22	79.55	103.97	84.96	87, 88, 91	
0.82	—	1.41	—	—	—	2.06	—	—	—	—	—	1.68	—	0.86	—	3.38	0.75	84	
6.58	—	10.34	—	7.10	6.58	11.32	—	20.24	—	3.37	—	16.43	4.61	9.49	11.36	10.14	6.39	89 ^a e 89 ^b	
5.76	—	2.82	—	2.84	—	9.26	—	2.02	—	3.37	—	4.21	—	2.59	—	7.61	1.50	92	
6.58	—	1.88	—	5.21	6.58	7.20	27.78	1.05	—	5.62	—	2.95	4.61	0.86	—	9.30	7.14	93	
8.23	—	6.58	—	9.47	6.58	4.12	27.78	4.05	—	5.62	—	6.74	9.22	8.63	—	7.19	11.28	84 ^a , 85, 90, 94, 95, 96, 97, 99	

Segue: Morti, durante l'anno 1927, nel Regno, in età da 15 anni in su,

Segue: PROSPETTO LXI.

Cifre proporzionali a 1000 morti per qualsiasi causa, in età

Numeri dell'elenco nosologico	Cause di morte	Sarti, modiste, cucitrici, ecc.		Operai chimici in genere		Tipografi, litografi, cartai		Altri operai e operai non specificati		Cocchieri, carrettieri, ecc.	
		M	F	M	F	M	F	M	F	M	F
		103	Bronchite acuta	1.31	0.79	—	—	3.31	—	2.36	3.11
104	Bronchite cronica	21.42	14.57	18.69	—	4.97	16.39	20.29	4.36	22.04	—
105	Malattie della pleura	4.37	7.09	9.35	17.86	3.31	—	5.12	7.47	6.39	—
107 ^a e 107 ^b	Polmonite crupale e polmonite senza altre indicazioni	36.71	24.41	37.38	35.71	33.11	16.39	51.42	32.38	65.50	—
108	Bronco polmonite acuta (compresa la bronchite capillare)	58.13	42.52	32.71	17.86	36.42	49.18	58.51	42.96	60.38	—
102 ^a , 102 ^b , 106, 109 ^a , 109 ^b , 110 ^a , 110 ^b , 111, 112	Altre malattie dell'apparecchio respiratorio (esclusa la tubercolosi)	8.30	3.54	28.04	—	13.25	—	11.62	2.49	12.14	—
113 ^a	Aneurisma	2.19	1.58	4.67	—	3.31	—	1.97	—	4.79	—
113 ^b e 113 ^c	Arteriosclerosi ed altre malattie delle arterie	15.30	2.76	4.67	—	18.21	—	14.78	4.36	18.21	—
117 ^a , 117 ^b e 118	Malattie del cuore e del pericardio	114.95	114.57	74.77	71.43	77.81	16.39	115.84	85.93	121.41	—
119	Angina pectoris	6.56	2.76	4.67	—	4.97	—	4.73	1.87	6.71	—
114, 115, 116, 121, 122	Altre malattie dell'apparecchio circolatorio	1.75	0.39	—	8.93	1.66	—	1.18	1.25	1.28	—
125 ^a	Ulcera dello stomaco	5.24	3.15	—	8.93	6.62	—	4.53	1.25	4.15	—
125 ^b	Ulcera del duodeno	0.87	—	—	—	—	—	0.99	0.62	1.60	—
126	Altre malattie dello stomaco	4.37	2.76	4.67	—	1.66	—	2.17	3.11	4.15	—
127 ^a e 127 ^b	Cirrosi epatica	19.67	2.76	14.02	—	26.49	16.39	17.14	2.49	21.41	—
129	Calcoli biliari	0.87	4.33	4.67	—	—	—	0.79	4.36	0.32	—
128, 130, 132	Atrofia gialla acuta del fegato, ittero grave ed altre malattie del fegato (escluso l'echinococco)	4.37	4.33	4.67	26.78	4.97	16.39	3.35	3.74	6.39	—
134 ^b	Enteriti	20.98	15.75	23.16	8.93	18.21	—	19.70	16.81	23.32	—
135	Volvolo, occlusione intestinale	3.50	2.76	9.35	—	4.97	—	3.94	2.49	4.15	—
137	Ernie intestinali e addominali	4.37	3.54	9.35	8.93	1.66	—	4.73	0.62	4.47	—
131, 138	Malattie da echinococco	—	0.39	—	—	—	16.39	0.20	—	—	—
139 ^a , 139 ^b , 139 ^c , 139 ^d , 139 ^e , 139 ^f	Malattie da parassiti intestinali (escluso l'echinococco e Panchilostoma)	—	—	—	—	—	—	—	—	—	—

(a) Escluse le morti per causa ignota o non dichiarata o male indicata.

distinti per sesso e secondo le professioni o condizioni e le cause.

da 15 anni in su, della stessa categoria professionale (a).

Numeri dell'elenco nosologico	Tramvieri, ferroviari, ecc.		Marinai, barcaioli, pescatori, ecc.		Faccchini, spazzini, camionieri, ecc.		Barbieri, parrucchiere, ecc.		Corpi armati (escluso l'esercito)		Sottufficiali e soldati di terra, di mare e d'aria		Venditori ambulanti, venturieri, saltimbanchi, ecc.		Personale subalterno dello Stato e degli altri Enti pubblici, ecc.		Addetti a servizi domestici, garzoni e camerieri addetti a esercizi pubblici	
	M	F	M	F	M	F	M	F	M	F	M	F	M	F	M	F	M	F
	103	0.82	—	2.82	—	3.79	—	5.14	—	2.02	—	—	—	1.68	4.61	—	—	1.69
104	2.47	—	20.22	—	23.66	26.32	20.58	—	16.19	—	1.12	—	23.59	46.08	17.26	17.05	22.40	15.41
105	6.58	—	8.46	—	5.68	13.16	11.32	—	6.07	—	11.24	—	7.16	—	3.45	5.68	7.61	4.14
107 ^a e 107 ^b	51.03	—	42.78	—	57.26	46.05	39.09	—	54.66	—	66.29	—	52.23	50.69	44.00	34.09	45.65	45.86
108	44.44	—	60.18	—	79.03	118.42	51.44	55.56	40.49	—	61.80	—	53.92	55.30	53.49	62.50	68.47	67.29
102 ^a , 102 ^b , 106, 109 ^a , 109 ^b , 110 ^a , 110 ^b , 111, 112	9.88	—	14.10	—	6.15	6.58	11.32	—	11.15	—	3.37	—	6.32	4.61	12.08	5.68	10.57	7.89
113 ^a	3.29	—	2.82	—	4.26	—	2.06	—	4.05	—	1.12	—	3.37	—	9.49	—	5.49	1.88
113 ^b e 113 ^c	4.12	—	23.04	—	14.20	13.16	15.43	—	14.17	—	1.12	—	15.16	9.22	18.98	—	15.22	10.90
117 ^a , 117 ^b e 118	83.95	—	120.83	—	126.36	210.53	117.28	138.89	91.09	—	15.73	—	121.74	161.29	94.05	119.32	124.26	151.13
119	10.70	—	5.61	—	5.68	—	9.26	—	16.19	—	2.25	—	11.37	13.83	4.31	—	7.61	5.26
114, 115, 116, 121, 122	4.12	—	0.94	—	2.84	—	3.09	—	2.02	—	1.12	—	2.95	4.61	1.73	—	2.54	1.13
125 ^a	8.23	—	3.76	—	4.73	—	7.20	—	8.10	—	3.37	—	6.74	—	5.18	11.36	5.07	4.14
125 ^b	9.88	—	2.35	—	0.95	—	1.03	—	—	—	1.12	—	1.68	—	1.73	—	1.69	1.13
126	0.82	—	3.29	—	2.37	—	1.03	—	2.02	—	1.12	—	2.11	4.61	2.59	—	1.69	3.01
127 ^a e 127 ^b	19.75	—	19.75	—	23.66	13.16	20.58	—	24.29	—	2.25	—	31.59	9.22	31.92	—	27.90	5.64
129	0.82	—	1.41	—	0.47	6.58	3.09	27.78	6.07	—	—	—	1.26	9.22	1.73	—	0.42	1.50
128, 130, 132	8.23	—	3.76	—	6.15	—	3.09	55.56	14.17	—	5.62	—	8.00	4.61	3.45	5.68	5.49	5.26
134 ^b	6.58	—	21.63	—	24.14	13.16	17.49	—	20.24	—	10.11	—	27.80	73.73	16.39	—	12.26	19.17
135	4.12	—	5.64	—	4.73	6.58	3.09	—	4.05	—	2.25	—	3.37	4.61	2.59	11.36	5.92	5.26
137	3.29	—	7.52	—	2.37	—	6.17	—	6.07	—	2.25	—	4.63	4.61	2.59	—	4.23	3.38
131, 138	0.82	—	0.94	—	—	—	1.03	—	—	—	1.12	—	—	—	—	—	0.42	—
139 ^a , 139 ^b , 139 ^c , 139 ^d , 139 ^e , 139 ^f	—	—	—	—	—	—	—	—	—	—	—	—	—	—	—	—	—	1.13

139^a, 139^b, 139^c, 139^d, 139^e, 139^f

Segue: **Morti, durante l'anno 1927, nel Regno, in età da 15 anni in su,**

distinti per sesso e secondo le professioni o condizioni e le cause.

Segue: PROSPETTO **LXI.**

Cifre proporzionali a 1000 morti per qualsiasi causa, in età

da 15 anni in su, della stessa categoria professionale (a).

Numeri dell'elenco nosologico	Cause di morte	Categorie professionali e condizioni										Categorie professionali e condizioni										Totale dei morti da 15 anni in su	Numeri dell'elenco nosologico							
		Sacerdoti, monaci e suore		Insegnanti		Medici, chirurghi e ostetriche		Professioni liberali		Arti belle		Ufficiali di terra, di mare e d'aria		Impiegati pubblici e privati		Pensionati		Proprietari e benestanti		Studenti				R. Guardia di Finanza e varie Milizie		Ricoverati, senza professione e invalidi		Attendenti a casa		
		M	F	M	F	M	F	M	F	M	F	M	F	M	F	M	F	M	F	M	F			M	F	M	F	M	F	M
10	Vaiuolo e vaiuoloide	—	—	—	—	—	—	—	—	—	—	—	—	—	—	—	—	—	—	—	—	—	—	—	—	—	—	0.01	10	
11	Morbillo	—	—	—	—	—	—	—	—	—	—	—	—	—	—	—	—	—	—	—	—	—	—	—	—	—	—	0.13	11	
12	Scarlattina	—	—	—	—	—	—	—	—	—	—	—	—	—	—	—	—	—	—	—	—	—	—	—	—	—	—	0.33	12	
14 ^a e 14 ^b	Infezioni tifoidee (tifo addominale e paratifi)	5.16	21.05	15.41	27.89	10.06	14.87	17.61	66.67	5.06	42.55	20.51	—	14.48	64.02	3.89	4.60	5.82	12.06	65.93	80.32	45.45	—	11.19	15.58	—	14.94	12.82	17.36	14 ^a e 14 ^b
15	Tifo petecchiale	—	—	—	—	—	—	—	—	—	—	—	—	—	—	—	—	—	—	—	—	—	—	—	—	—	—	0.04	15	
17	Febbre melitense	—	—	—	2.66	1.12	—	1.76	—	—	—	—	—	—	—	—	—	—	—	—	—	—	—	—	—	—	—	0.29	17	
19	Meningite cerebro-spinale epidemica	—	—	—	—	—	—	—	—	—	—	—	—	—	—	—	—	—	—	—	—	—	—	—	—	—	—	0.04	19	
20	Difterite e croup	—	—	—	—	—	—	—	—	—	—	—	—	—	—	—	—	—	—	—	—	—	—	—	—	—	—	0.16	20	
21	Pertosse	—	—	—	—	—	—	—	—	—	—	—	—	—	—	—	—	—	—	—	—	—	—	—	—	—	—	0.03	21	
22 ^a e 22 ^b	Influenza	14.75	14.29	16.95	27.89	18.99	11.15	16.43	—	15.19	—	—	—	12.87	11.04	14.17	13.81	19.08	22.27	13.74	8.03	25.97	—	11.40	12.06	—	13.52	14.40	11.06	22 ^a e 22 ^b
23 ^a e 23 ^b	Malaria e cachessia palustre	1.47	0.75	1.54	1.33	1.12	—	2.35	—	2.53	11.28	20.51	—	1.61	—	1.00	—	1.36	1.02	0.92	—	6.49	—	3.20	2.98	—	2.30	3.77	2.51	23 ^a e 23 ^b
26 ^a , 26 ^b e 26 ^c	Dissenteria	0.74	—	—	—	—	—	0.59	—	—	—	—	—	—	—	—	—	—	—	—	—	—	—	—	—	—	—	0.63	26 ^a , 26 ^b , 26 ^c	
32	Poliomielite anteriore acuta	—	—	—	—	—	—	—	—	—	—	—	—	—	—	—	—	—	—	—	—	—	—	—	—	—	—	0.03	32	
33	Encefalite letargica	1.47	—	—	—	—	—	2.35	—	—	—	—	—	—	—	—	—	—	—	—	—	—	—	—	—	—	—	1.11	33	
13	Risipola	4.42	1.50	1.51	1.33	4.47	—	0.59	—	—	—	—	—	—	—	—	—	—	—	—	—	—	—	—	—	—	—	1.63	13	
35	Setticemia e pioemia (non puerperali)	5.90	6.77	10.79	3.98	16.76	3.72	9.98	—	5.06	—	—	—	—	—	—	—	—	—	—	—	—	—	—	—	—	—	6.79	35	
36	Pustola maligna, carbonchio	—	—	1.54	—	3.35	—	—	—	—	—	—	—	—	—	—	—	—	—	—	—	—	—	—	—	—	—	0.28	36	
38	Rabbia	—	—	4.62	—	—	—	—	—	—	—	—	—	—	—	—	—	—	—	—	—	—	—	—	—	—	—	0.01	38	
39	Tetano	—	0.75	—	—	—	—	—	—	—	—	—	—	—	—	—	—	—	—	—	—	—	—	—	—	—	—	0.60	39	
172	Reumatismo articolare acuto	2.95	6.77	1.54	3.98	2.23	3.72	2.93	—	2.53	—	—	—	—	—	—	—	—	—	—	—	—	—	—	—	—	—	2.93	172	
41	Tubercolosi disseminata	a) acuta	1.47	2.26	3.08	2.66	3.35	7.43	3.52	—	—	—	—	—	—	—	—	—	—	—	—	—	—	—	—	—	—	—	1.35	41 ^a
		b) cronica	1.47	3.76	—	7.97	2.23	3.72	1.76	—	—	—	—	—	—	—	—	—	—	—	—	—	—	—	—	—	—	—	2.36	41 ^b
43	Tubercolosi dell'apparecchio respiratorio	48.67	163.16	77.04	203.19	52.51	74.35	91.55	399.98	164.56	170.21	92.31	—	161.07	392.94	48.89	39.39	38.35	34.94	341.32	461.85	149.35	—	73.75	73.96	—	99.99	84.56	96.54	43
42	Tubercolosi delle meningi e del sistema nervoso centrale	0.74	3.76	1.54	5.31	1.12	—	4.69	—	10.13	—	—	—	—	—	—	—	—	—	—	—	—	—	—	—	—	—	3.68	42	
47 a 49	Tubercolosi articolare, delle ossa e della colonna vertebrale	1.47	9.02	1.54	6.64	1.12	—	2.93	—	2.53	—	—	—	—	—	—	—	—	—	—	—	—	—	—	—	—	—	4.21	47 a 49	

(a) Escluse le morti per causa ignota o non dichiarata o male indicata.

Segue: **Morti, durante l'anno 1927, nel Regno, in età da 15 anni in su,**

Segue: PROSPETTO LXI.

Cifre proporzionali a 1000 morti per qualsiasi causa, in età

Numeri dell'elenco nosologico	Cause di morte	Sacerdoti, monaci e suore		Insegnanti		Medici, chirurghi e ostetriche		Professioni liberali		Arti belle	
		M	F	M	F	M	F	M	F	M	F
		44 a 46, 49 ^a e 49 ^b	Tubercolosi dell'intestino e del peritoneo, dell'apparecchio genito-urinario, di altri organi e di organi non specificati	3.69	18.80	1.54	11.95	—	7.43	4.69	—
50	Sifilide	—	—	1.54	—	3.35	3.72	4.11	—	12.66	—
16, 18, 24, 27 ^a , 27 ^b , 27 ^c , 27 ^d , 28, 29, 30, 31, 34, 37, 42, 51, 52, 53	Altre malattie infettive	0.74	—	—	—	1.12	—	—	—	—	—
54	Rachitide	—	—	—	—	—	—	—	—	—	—
55	Pellagra	—	—	—	—	—	—	—	—	—	—
57, 58, 59	Scorbuto, porpora emorragica, emofilia	0.74	0.75	—	1.33	—	—	—	—	2.53	—
60 e 173	Gotta e reumatismo cronico	4.42	4.51	1.54	1.33	3.35	3.72	2.35	—	—	—
61	Diabete	37.61	10.53	30.82	13.28	16.76	7.43	21.13	—	20.25	21.28
62	Marasma senile	100.29	66.17	43.14	30.54	73.74	107.81	64.55	133.33	60.76	85.10
63 ^a , 63 ^b , 64 ^a , 64 ^b	Anemie e leucemie	2.95	4.51	3.08	9.30	7.82	3.72	8.80	—	5.06	—
66 ^a	Morbo di Flaiani-Basedow	—	0.75	1.54	1.33	—	3.72	—	—	—	—
66 ^b	Altre malattie della ghiandola tiroide	—	—	—	—	—	—	—	—	—	—
67	Malattie delle ghiandole paratiroidi	—	—	—	—	—	—	—	—	—	—
69	Malattie delle capsule surrenali (Morbo di Addison)	0.74	—	1.54	2.66	1.12	7.43	2.35	—	—	—
70 a 80	Tumori maligni	60.47	66.17	70.88	95.62	79.33	133.83	59.86	66.67	91.14	85.10
56, 65, 68, 69 bis, 81, 82	Altre malattie generali	3.69	0.75	4.62	3.98	3.35	—	1.17	—	2.53	—
83	Meningite semplice cerebrale e spinale	1.47	2.26	3.08	7.97	1.12	—	3.52	—	2.53	—
86	Encefalite	0.74	1.50	1.54	2.66	1.12	3.72	2.93	—	2.53	—
87, 88, 91	Apoplessia, congestione, embolia, trombosi e rammollimento cerebrale	154.87	63.91	101.69	61.42	120.67	96.65	105.63	—	88.61	127.66
84	Tabe dorsale	—	—	—	2.66	2.23	3.72	0.59	—	—	—
89 ^a e 89 ^b	Paralisi senza causa indicata	19.17	14.29	24.65	2.66	13.41	3.72	12.91	—	7.59	—
92	Paralisi progressiva degli alienati o demenza paralitica	2.95	—	3.08	—	2.23	—	3.52	—	10.13	—
93	Altre forme di alienazione mentale	2.95	0.75	3.08	7.97	2.23	7.43	4.69	—	5.06	42.55
84 ^a , 85, 90, 94, 95, 96, 97, 99	Altre malattie del sistema nervoso	18.44	7.52	20.03	7.97	18.99	11.15	11.15	—	10.13	—

distinti per sesso e secondo le professioni o condizioni e le cause.

da 15 anni in su, della stessa categoria professionale (a).

Numeri dell'elenco nosologico	Totale dei morti da 15 anni in su	Ufficiali di terra, di mare e d'aria		Impiegati pubblici e privati		Pensionati		Proprietari e beneficiari		Studenti		R. Guardia di Finanza e varie Mutilanze		Ricoverti, senza professione e invalidi		Attendenti a casa		
		M	F	M	F	M	F	M	F	M	F	M	F	M	F	M	F	
		44 a 46, 49 ^a e 49 ^b	44 a 46, 49 ^a e 49 ^b	10.26	—	8.65	13.25	2.01	2.56	3.00	4.50	25.64	40.16	19.18	—	4.48	6.91	—
50	50	—	—	6.64	—	2.51	0.51	2.09	0.20	2.75	—	12.99	—	4.16	2.17	—	1.52	
16, 18, 24, 27 ^a , 27 ^b , 27 ^c , 27 ^d , 28, 29, 30, 31, 34, 37, 42, 51, 52, 53	16, 18, 24, 27 ^a , 27 ^b , 27 ^c , 27 ^d , 28, 29, 30, 31, 34, 37, 42, 51, 52, 53	10.26	—	0.80	—	0.38	—	1.18	1.43	—	4.02	—	—	0.32	0.54	—	0.48	
54	54	—	—	—	—	—	—	—	—	—	—	—	—	0.21	0.27	—	0.02	
55	55	—	—	—	—	—	—	—	—	—	—	—	—	0.21	0.27	—	0.20	
57, 58, 59	57, 58, 59	—	—	0.60	4.42	0.75	0.51	—	0.41	—	—	—	—	0.53	0.54	—	0.74	
60 e 173	60 e 173	—	—	2.61	2.21	2.63	4.09	4.63	4.50	—	4.02	—	—	2.45	2.84	—	3.03	
61	61	—	—	15.68	6.62	14.54	8.70	18.08	19.82	3.66	16.06	6.49	—	5.55	4.20	—	7.42	
62	62	—	—	32.58	8.83	129.75	126.34	132.22	113.61	—	—	—	—	145.58	158.49	—	135.90	
63 ^a , 63 ^b , 64 ^a , 64 ^b	63 ^a , 63 ^b , 64 ^a , 64 ^b	—	—	5.13	—	5.03	6.62	2.76	2.05	3.18	6.33	5.49	—	7.78	14.36	—	4.62	
66 ^a	66 ^a	—	—	0.80	—	—	—	0.09	1.02	0.92	—	—	—	—	0.27	—	0.82	
66 ^b	66 ^b	—	—	0.20	—	—	—	0.51	0.09	0.20	0.92	—	—	0.64	0.54	—	0.32	
67	67	—	—	—	—	—	—	—	—	—	—	—	—	—	—	—	0.02	
69	69	—	—	—	—	—	—	—	—	—	—	—	—	—	—	—	0.02	
70 a 80	70 a 80	—	—	1.21	—	0.25	—	0.09	0.61	—	—	—	—	0.64	0.54	—	0.58	
56, 65, 68, 69 bis, 81, 82	56, 65, 68, 69 bis, 81, 82	66.67	—	78.22	72.85	71.46	98.72	60.89	99.92	10.07	16.06	32.47	—	33.89	40.77	—	63.74	
83	83	—	—	3.22	4.42	1.13	1.05	2.82	1.65	0.92	—	—	—	5.01	4.61	—	2.59	
86	86	—	—	15.38	—	2.82	8.83	1.38	2.05	1.36	2.04	14.65	16.06	—	—	—	2.60	
87, 88, 91	87, 88, 91	—	—	2.01	2.21	1.25	0.51	0.91	1.43	3.66	4.02	6.49	—	1.71	0.54	—	0.94	
84	84	—	—	102.56	—	93.50	17.66	143.79	124.81	142.77	112.79	5.49	—	103.49	102.00	—	104.02	
89 ^a e 89 ^b	89 ^a e 89 ^b	—	—	—	—	2.41	—	2.38	0.51	1.36	0.41	—	—	2.34	0.54	—	0.51	
92	92	—	—	10.26	—	9.85	6.62	20.18	12.79	17.18	11.03	2.75	—	18.76	14.77	—	12.68	
93	93	—	—	15.38	—	7.24	—	2.13	0.51	1.36	0.41	0.92	—	3.20	1.90	—	0.51	
84 ^a , 85, 90, 94, 95, 96, 97, 99	84 ^a , 85, 90, 94, 95, 96, 97, 99	—	—	—	—	2.41	4.42	2.01	1.02	1.36	1.84	2.75	—	—	9.06	7.32	—	2.53
		10.26	—	12.47	4.42	10.66	15.35	11.72	9.60	15.57	4.02	—	—	23.87	15.58	—	8.68	

(a) Escluse le morti per causa ignota o non dichiarata o male indicata.

Segue: **Morti, durante l'anno 1927, nel Regno, in età da 15 anni in su,**

Segue: PROSPETTO LXI.

Cifre proporzionali a 1000 morti per qualsiasi causa, in età

distinti per sesso e secondo le professioni o condizioni e le cause.

da 15 anni in su, della stessa categoria professionale (a).

Numeri dell'elenco nosologico	Cause di morte	Sacerdoti, monaci e suore		Insegnanti		Medici, chirurghi e ostetriche		Professioni liberali		Arti belle		Ufficiali di terra, di mare e d'aria		Impiegati pubblici e privati		Pensionati		Proprietari e beneficiari		Studenti		R. Guardia di Finanza e varie Milizie		Ricoverti, senza professione e invalidi		Attendenti a casa		Totale dei morti da 15 anni in su		Numeri dell'elenco nosologico
		M	F	M	F	M	F	M	F	M	F	M	F	M	F	M	F	M	F	M	F	M	F	M	F	M	F	M	F	
		103	Bronchite acuta	1.47	1.50	—	1.33	1.12	—	0.59	—	—	—	—	—	0.80	—	1.88	3.58	2.00	1.84	3.66	—	—	—	1.60	5.42	—	3.12	
104	Bronchite cronica	23.60	33.83	13.87	19.92	14.53	18.59	14.67	—	12.66	—	5.13	—	11.06	2.21	26.70	31.20	23.90	22.48	0.92	—	—	25.26	25.33	—	26.29	24.09	26.61	104	
105	Malattie della pleura	5.16	9.02	16.95	3.98	11.17	3.72	5.87	—	7.59	21.28	—	—	6.03	8.83	6.02	2.05	4.53	4.90	13.74	16.06	—	—	5.65	3.39	—	4.41	5.65	4.28	105
107 ^a e 107 ^b	Polmonite crupale	40.56	63.16	44.68	41.17	36.87	33.46	33.45	—	35.44	63.83	20.51	—	39.21	11.04	31.84	37.85	39.35	37.19	32.97	4.02	71.43	—	38.05	34.95	—	39.52	52.00	40.63	107 ^a e 107 ^b
108	Bronco polmonite acuta (compresa la bronchite capillare)	68.58	77.44	46.22	55.78	54.75	48.33	63.38	66.67	43.04	42.55	46.15	—	50.67	24.28	63.93	84.40	60.16	84.59	49.45	36.14	45.45	—	64.69	61.91	—	62.66	62.38	63.04	108
102 ^a , 102 ^b , 106, 109 ^a , 109 ^b , 110 ^a , 110 ^b , 111, 112	Altre malattie dell'apparecchio respiratorio (esclusa la tubercolosi)	8.85	3.76	13.87	6.64	10.06	—	9.98	—	10.13	—	—	—	9.05	—	9.65	3.07	10.72	5.93	8.24	8.03	12.99	—	8.31	6.10	—	7.15	10.08	7.25	102 ^a , 102 ^b , 106, 109 ^a , 109 ^b , 110 ^a , 110 ^b , 111, 112
113 ^a	Aneurisma	1.47	—	4.62	—	3.35	11.15	4.11	—	7.59	—	5.13	—	5.03	—	4.64	2.05	3.82	1.43	1.83	—	—	—	2.02	0.41	—	1.20	2.61	1.46	113 ^a
113 ^b e 113 ^c	Arteriosclerosi ed altre malattie delle arterie	29.50	18.05	26.19	9.30	20.11	18.59	25.23	66.67	10.13	—	25.64	—	16.89	2.21	38.99	25.58	29.99	20.02	—	—	6.49	—	26.22	19.10	—	13.86	18.30	13.46	113 ^b e 113 ^c
117 ^a , 117 ^b e 118	Malattie del cuore e del pericardio	129.06	157.11	137.13	103.59	115.08	159.85	120.89	—	136.71	127.66	82.05	—	102.55	64.02	139.40	205.63	128.59	167.55	58.61	44.18	58.44	—	126.08	175.83	—	173.65	129.08	178.35	117 ^a , 117 ^b e 118
119	Angina pectoris	17.70	3.01	23.11	2.66	37.99	3.72	17.61	—	5.06	—	30.77	—	18.70	2.21	13.79	6.14	12.54	8.17	—	—	6.49	—	3.30	2.57	—	3.13	6.41	2.97	119
114, 115, 116, 121, 122	Altre malattie dell'apparecchio circolatorio	0.74	2.26	1.54	2.66	3.35	—	0.59	—	—	—	5.13	—	2.21	—	0.63	4.09	1.36	1.23	1.83	4.02	—	—	1.39	0.95	—	1.68	1.51	1.64	114, 115, 116, 121, 122
125 ^a	Ulcera dello stomaco	2.21	5.26	4.62	5.41	11.17	3.72	4.69	—	7.59	—	15.38	—	7.44	2.21	3.89	3.58	4.27	3.27	—	4.02	—	—	1.81	1.08	—	2.35	4.26	2.50	125 ^a
125 ^b	Ulcera del duodeno	0.74	3.76	6.16	—	1.12	3.72	2.93	—	2.53	—	5.13	—	2.41	—	1.00	0.51	0.91	1.23	0.92	—	—	—	0.64	0.68	—	0.51	1.25	0.53	125 ^b
126	Altre malattie dello stomaco	3.69	6.02	3.08	3.98	2.23	—	2.93	—	—	—	10.26	—	3.42	2.21	2.26	1.53	3.73	3.06	—	—	—	—	1.49	1.63	—	2.51	2.92	2.55	126
127 ^a e 127 ^b	Cirrosi epatica	16.22	2.26	16.95	9.30	14.53	11.15	13.50	—	12.66	—	5.13	—	22.32	—	18.93	2.56	20.72	9.81	1.83	—	6.49	—	11.08	6.10	—	7.17	17.47	6.72	127 ^a e 127 ^b
129	Calcoli biliari	2.21	2.26	1.54	6.64	3.23	3.72	2.35	—	—	—	—	—	1.01	2.21	1.00	2.05	1.45	4.70	—	—	—	—	0.85	1.35	—	2.97	0.85	2.59	129
128, 130, 132	Atrofia gialla acuta del fegato, ittero grave ed altre malattie del fegato (escluso l'echinococco)	3.69	3.01	9.21	10.62	11.17	7.43	8.22	—	7.59	42.55	10.26	—	7.04	4.42	5.01	9.21	7.63	8.79	5.49	—	6.49	—	3.41	3.52	—	4.78	5.05	4.55	128, 130, 132
134 ^b	Enteriti	15.49	24.06	20.03	19.92	12.29	7.43	9.39	—	17.72	21.28	20.51	—	9.65	13.25	16.05	16.88	20.90	19.82	17.40	24.10	12.99	—	31.44	35.22	—	23.50	21.76	24.15	134 ^b
135	Volvolo, occlusione intestinale	5.16	9.02	3.08	7.97	6.70	7.43	5.28	66.67	2.53	—	—	—	4.62	—	5.39	6.65	4.27	6.13	3.66	—	—	—	4.58	2.84	—	4.69	4.73	4.53	135
137	Ernie intestinali e addominali	3.69	3.01	1.54	1.33	1.12	7.43	—	—	2.53	—	5.13	—	2.41	2.21	3.38	2.05	3.91	2.45	—	—	—	—	3.52	3.93	—	3.17	4.37	3.00	137
131, 138	Malattie da echinococco	—	—	—	—	—	—	—	—	—	—	—	—	0.80	—	0.13	—	0.27	—	0.92	—	—	—	0.21	0.41	—	0.24	0.28	0.22	131, 138
139 ^a , 139 ^b , 139 ^c , 139 ^d , 139 ^e , 139 ^f	Malattie da parassiti intestinali (escluso l'echinococco e l'anchilostoma)	—	—	—	—	—	—	—	—	—	—	—	—	—	—	—	—	0.09	—	—	—	—	—	0.11	0.41	—	0.05	0.08	0.09	139 ^a , 139 ^b , 139 ^c , 139 ^d , 139 ^e , 139 ^f

(a) Escluse le morti per causa ignota o non dichiarata o male indicata.

Sague: **Morti, durante l'anno 1927, nel Regno, in età da 15 anni in su,**

distinti per sesso e secondo le professioni o condizioni e le cause.

Sague: PROSPETTO **LXI.**

Cifre proporzionali a 1000 morti per qualsiasi causa, in età

da 15 anni in su, della stessa categoria professionale (a).

Numeri dell'elenco nosologico	Cause di morte	Sacerdoti, monaci e suore		Insegnanti		Medici, chirurghi e ostetriche		Professioni liberali		Arti belle		Ufficiali di terra, di mare e d'aria		Impiegati pubblici e privati		Pensionati		Proprietari e benestanti		Studenti		R. Guardia di Finanza e varie Milizie		Ricoverati, senza professione e invalidi		Attendenti a casa		Totale dei morti da 15 anni in su		Numeri dell'elenco nosologico	
		M	F	M	F	M	F	M	F	M	F	M	F	M	F	M	F	M	F	M	F	M	F	M	F	M	F	M	F		
110	Anchilostomiasi	—	—	—	—	—	—	—	—	—	—	—	—	—	—	—	—	—	—	—	—	—	—	—	—	—	—	—	—	—	
141	Appendicite e tifite	8.85	0.75	3.08	1.33	6.70	7.43	9.39	66.67	5.06	—	5.13	—	9.25	17.66	1.65	0.51	3.18	2.86	22.89	12.05	19.48	—	2.45	2.17	—	2.60	3.73	2.69	141	
143	Peritonite senza causa indicata	3.69	9.02	3.08	9.30	1.12	—	2.93	—	2.53	—	—	—	5.03	13.25	0.75	6.14	3.18	3.47	11.07	8.03	6.49	—	3.94	3.93	—	5.66	4.22	5.51	143	
123, 124 ^a , 124 ^b , 133, 136, 142, 145	Altre malattie dell'apparecchio digerente	3.69	3.01	3.08	3.98	12.29	—	5.28	—	7.59	21.28	—	—	5.23	2.21	2.38	2.05	3.73	4.90	6.41	4.01	6.49	—	1.92	2.44	—	2.61	3.02	2.59	123, 124 ^a , 124 ^b , 133, 136, 142, 145	
146 ^a	Nefrite acuta	—	3.76	1.54	3.98	1.12	3.72	2.93	—	2.53	—	5.13	—	2.41	6.62	0.88	1.02	1.64	1.63	3.66	4.02	6.49	—	2.34	2.84	—	2.82	1.87	2.76	146 ^a	
146 ^b	Nefrite cronica	39.09	35.34	50.85	31.87	53.63	29.74	57.51	66.67	45.57	—	41.03	—	40.42	22.08	34.10	31.71	10.17	12.71	21.06	12.05	6.49	—	25.37	30.34	—	31.33	27.50	30.10	146 ^b	
146 ^c e 146 ^d	Altre malattie dei reni e dei loro annessi	3.69	1.50	3.08	2.66	2.23	—	4.11	—	2.53	—	—	—	2.01	—	2.76	2.05	2.73	2.66	—	—	—	—	2.13	0.95	—	1.12	1.69	1.06	146 ^c e 146 ^d	
147	Malattie della vescica	8.11	2.26	12.33	1.33	7.82	—	8.22	—	2.53	—	10.26	—	4.62	—	10.03	2.56	10.36	2.25	—	—	—	—	6.61	1.08	—	1.17	6.28	1.09	147	
148	Calcoli delle vie urinarie	0.74	—	3.08	2.66	2.23	—	4.11	—	2.53	—	10.26	—	2.41	—	1.38	—	1.36	0.20	0.93	—	—	—	0.61	0.27	—	0.53	1.20	0.44	148	
149 ^a , 149 ^b , 149 ^c	Altre malattie dell'apparecchio uropoietico e della prostata	14.01	—	9.24	—	13.41	—	14.08	—	7.59	—	—	—	8.04	—	15.67	—	11.36	—	—	—	—	—	9.80	—	—	0.02	8.01	0.02	149 ^a , 149 ^b , 149 ^c	
153 ^a , 153 ^b	Malattie dell'utero	—	6.77	—	5.31	—	7.43	—	—	—	—	—	—	—	8.85	—	2.56	—	2.66	—	—	—	—	—	0.95	—	1.87	—	1.73	153 ^a , 153 ^b	
151, 152 e 154	Altre malattie non puerperali degli organi genitali femminili	—	0.75	—	5.31	—	—	—	—	—	—	—	—	—	6.62	—	1.53	—	2.45	—	—	—	—	—	2.71	—	2.65	—	2.47	151, 152 e 154	
160	Febbre puerperale	—	—	—	5.31	—	—	—	—	—	21.28	—	—	—	4.42	—	—	—	1.63	—	—	—	—	—	4.20	—	4.91	—	4.83	160	
161	Pelvi e metropertonite puerperali	—	—	—	—	—	—	—	—	—	—	—	—	—	—	—	—	—	0.41	—	—	—	—	—	0.54	—	0.67	—	0.65	161	
156 ^a a 159, 162 a 164	Altre malattie di gravidanza, parto e puerperio	—	—	—	11.95	—	3.72	—	—	—	—	—	—	—	6.62	—	0.51	—	3.06	—	—	—	—	—	6.23	—	8.84	—	8.54	156 ^a a 159, 162 a 164	
165 a 170	Malattie della pelle e dei suoi annessi	5.16	1.50	3.08	2.66	3.35	7.43	5.28	—	7.59	—	5.13	—	5.85	4.42	5.27	9.21	6.00	5.31	0.92	4.02	6.49	—	5.65	5.69	—	4.09	5.82	4.01	165 a 170	
171, 174, 175, 176	Malattie delle ossa, delle articolazioni, psioite ed altre malattie degli organi della locomozione	1.47	4.51	—	—	2.23	3.72	1.17	—	2.53	—	5.13	—	2.01	2.21	1.63	1.53	1.54	1.23	7.33	12.05	—	—	1.13	1.49	—	1.04	1.53	1.08	171, 174, 175, 176	
180	Alcoolismo acuto	—	—	—	—	—	—	—	—	—	—	—	—	—	—	—	—	—	—	—	—	—	—	0.53	—	—	0.02	0.13	0.01	180	
177	Alcoolismo cronico	—	—	1.54	—	1.12	3.72	1.17	—	—	—	—	—	—	2.82	—	1.38	0.51	2.64	0.61	—	—	—	—	5.12	0.68	—	0.60	3.33	0.57	177
181 a 199, 207 a 209	Morti violente accidentali	11.80	2.26	18.49	9.30	13.41	7.43	22.89	—	17.72	21.28	123.08	—	24.73	6.62	11.78	5.63	15.72	6.95	34.95	12.05	129.87	—	34.10	9.48	—	7.47	35.32	8.56	181 a 199, 207 a 209	
200 ^a , 200 ^b , 200 ^c , 202, 204	Omicidi	0.74	—	1.54	3.98	3.35	7.43	3.52	—	2.53	—	10.26	—	0.80	2.21	0.75	1.53	2.81	1.43	—	8.03	19.48	—	5.65	1.76	—	1.06	3.80	1.21	200 ^a , 200 ^b , 200 ^c , 202, 204	
210 a 219	Suicidi	0.74	—	16.19	14.61	21.23	33.46	23.47	—	22.78	21.28	61.54	—	35.59	41.94	7.65	0.51	11.36	5.11	37.55	12.05	149.35	—	16.31	5.82	—	4.54	15.25	4.94	210 a 219	
100, 101, 120, 150, 155, 178 e 179	Altre malattie	11.82	3.73	10.86	11.90	13.45	11.17	14.70	—	12.73	—	30.73	—	14.34	8.73	10.86	4.07	9.13	7.01	7.31	3.98	13.04	—	8.52	6.36	—	6.18	9.25	6.51	100, 101, 120, 150, 155, 178 e 179	
	TOTALE	1000.00	1000.00	1000.00	1000.00	1000.00	1000.00	1000.00	1000.00	1000.00	1000.00	1000.00	—	1000.00	1000.00	1000.00	1000.00	1000.00	1000.00	1000.00	1000.00	1000.00	—	1000.00	1000.00	—	1000.00	1000.00	1000.00	1000.00	

(a) Escluse le morti per causa ignota o non dichiarata o male indicata.

Morti nel Regno in età sotto i 15 anni, durante e secondo la condizione o

PROSPETTO LXII.

Cifre proporzionali a 1000 morti per qualsiasi causa, in età sotto

Numeri dell'Elenco nosologico	CAUSE DI MORTE	CLASSE PRO										
		Agricoltori di ogni specie		Industriali, commercianti		Venditori di derrate alimentari, mercantili, rappresentanti		Operai		Addetti a servizi di trasporti ed affini		
		M	F	M	F	M	F	M	F	M	F	
1 a 5	Malattie fetali e vizi congeniti	16.26	15.02	23.78	19.00	16.27	16.23	17.03	14.11	12.97	16.81	
6 a 9	Debolezza congenita, immaturità e malattie speciali dei neonati	139.54	131.36	117.02	115.33	119.85	132.21	131.62	123.87	119.19	122.50	
10	Vaiuolo e vaiuoloide	—	0.04	—	—	—	—	—	—	—	—	
11	Morbillo	16.28	17.41	16.27	20.31	15.73	13.22	19.95	21.63	19.09	17.35	
12	Scarlattina	10.15	10.22	15.02	9.17	6.51	10.22	10.03	10.22	15.42	11.48	
14 ^a , 4 ^b	Infezioni tifoidee (tifo addominale e paratifi)	8.77	12.63	8.76	17.69	15.18	12.62	8.49	10.95	8.81	9.07	
15	Tifo petecchiale	—	0.02	—	—	—	—	—	—	—	—	
17	Febbre miltense	0.08	0.04	—	0.66	—	—	—	0.16	—	—	
19	Meningite cerebro-spinale epidemica	0.17	0.18	0.63	0.66	—	0.60	0.14	0.16	—	0.53	
20	Difterite e croup	12.00	11.78	12.52	14.42	13.56	9.62	13.81	13.59	13.24	7.47	
21	Pertosse	14.43	20.81	23.53	17.01	16.81	21.03	13.43	19.04	11.01	17.35	
22 ^a , 22 ^b	Influenza	13.63	12.23	23.15	14.42	16.27	12.62	13.19	12.66	12.48	17.61	
23 ^a , 23 ^b	Malaria e cachessia palustre	8.33	7.13	3.75	1.31	1.08	2.40	2.69	2.49	4.41	5.60	
26 ^a , 26 ^b , 26 ^c	Dissenteria	1.99	2.08	1.25	0.66	0.54	0.60	0.82	1.30	1.71	0.80	
32	Poliomielite anteriore acuta	1.91	2.06	1.25	0.66	2.17	1.80	1.68	1.76	1.47	1.60	
33	Encefalite letargica	0.28	0.29	—	0.66	1.63	—	0.29	0.21	—	—	
35	Risipola	2.54	2.97	1.88	3.93	3.25	2.40	2.73	2.85	0.98	1.87	
35	Setticemia e pioemia (non puerperali)	4.47	4.38	6.88	4.59	5.97	6.61	4.99	4.51	3.92	4.80	
36	Pustola maligna, carbonchio	0.34	0.22	—	—	—	—	0.05	0.10	0.21	—	
38	Rabbia	0.15	0.02	—	—	0.51	0.60	—	0.05	0.24	—	
39	Tetano	2.54	1.45	1.25	—	1.63	1.20	1.39	0.67	1.47	—	
172	Reumatismo articolare acuto	1.27	1.54	3.75	—	1.63	1.20	0.96	1.92	1.22	1.33	
41	Tubercolosi disseminate	a) acuta	0.42	0.74	1.88	1.31	1.08	0.60	0.62	0.93	—	0.80
		b) cronica	0.68	0.80	1.25	1.31	—	1.20	0.77	0.93	0.98	1.07
43	Tubercolosi dell'apparecchio respiratorio	7.27	11.51	10.64	17.69	10.85	19.83	10.55	16.03	9.54	16.28	

(a) Escluse le morti per causa ignota o non dichiarata o male indicata.

l'anno 1927, classificati per sesso, per cause di morte professione del Capofamiglia.

i 15 anni, della stessa categoria professionale del Capofamiglia (a).

FESSIONALE DEL CAPO-FAMIGLIA														TOTALE		Numeri dell'Elenco nosologico
Persone di servizio e di fatica		Personale subalterno dello Stato e di altri Enti pubblici		Esercito, Marina, Aeronautica ed altri Corpi armati dello Stato e di Enti pubblici (esclusi gli ufficiali)		Culto, professioni ed arti liberali		Ufficiali, impiegati pubblici e privati, pensionati		Proprietari e benestanti		Condizioni non professionali		Maschi	Femmine	
M	F	M	F	M	F	M	F	M	F	M	F	M	F			
11.08	11.58	16.13	17.99	21.66	16.60	26.94	20.08	23.76	16.38	20.85	19.04	16.28	15.40	16.54	15.15	1 a 5
129.67	113.24	153.23	131.68	92.06	124.48	133.00	142.57	100.55	99.47	132.54	150.80	149.68	143.73	138.84	133.54	6 a 9
—	—	—	—	—	—	—	—	0.55	—	—	—	0.03	—	0.02	0.02	10
20.30	19.63	32.26	28.28	18.05	12.45	15.15	16.06	15.47	16.97	16.38	16.76	17.61	16.53	17.53	17.95	11
14.77	11.58	2.69	12.85	10.83	14.52	11.78	14.06	17.13	15.21	13.40	21.33	13.42	12.76	11.53	11.23	12
12.92	17.11	16.13	12.85	12.61	16.60	13.47	20.08	11.60	15.80	9.68	29.70	10.28	11.63	9.48	12.40	14 ^a , 14 ^b
—	—	—	—	—	—	—	—	—	—	—	—	—	—	—	0.01	15
—	—	2.69	—	1.81	—	—	2.01	1.10	0.59	—	—	0.11	0.10	0.10	0.10	17
—	1.01	—	2.57	—	—	—	—	—	0.59	—	—	0.11	0.27	0.14	0.25	19
12.92	12.08	18.82	15.42	10.83	14.52	15.15	10.04	15.47	20.48	14.89	15.23	15.59	14.00	13.58	12.77	20
13.81	16.61	18.82	15.42	9.03	12.45	10.10	21.09	10.50	25.16	16.38	16.76	10.56	14.75	13.02	18.55	21
14.77	11.07	5.38	15.42	14.44	18.67	16.84	20.08	16.02	25.75	15.64	18.28	13.72	14.10	13.78	13.39	22 ^a , 22 ^b
3.69	2.52	—	2.57	7.22	—	—	4.02	4.42	1.76	4.47	3.81	4.86	6.04	5.71	5.50	23 ^a , 23 ^b
0.92	1.01	—	—	1.81	—	3.37	4.02	1.66	1.76	2.23	0.76	1.67	1.23	1.62	1.57	26 ^a , 26 ^b , 26 ^c
2.31	—	—	2.57	—	—	1.68	2.01	0.55	1.17	11.17	—	1.69	1.72	1.86	1.78	32
—	—	2.69	—	—	—	1.68	—	—	0.59	—	—	0.31	0.24	0.30	0.24	33
0.92	4.03	5.38	5.14	3.61	4.15	5.05	2.01	0.55	2.34	3.72	3.05	2.56	2.64	2.51	2.85	33
7.84	5.03	2.69	2.57	7.22	6.22	10.10	8.03	7.73	5.27	3.72	4.57	6.20	6.86	5.26	5.18	35
0.46	—	—	—	—	2.07	—	—	—	—	—	—	0.03	0.10	0.17	0.15	36
—	—	—	—	—	—	—	—	—	—	—	0.76	0.14	0.03	0.12	0.05	38
0.16	0.50	—	—	1.81	2.07	—	4.02	0.55	—	—	0.76	1.72	1.06	1.90	1.09	39
2.77	0.50	—	2.57	—	2.07	—	2.01	0.55	2.34	3.72	2.28	1.39	1.31	1.32	1.53	172
1.85	1.51	—	—	—	2.07	—	—	1.66	2.93	2.23	1.52	1.03	1.10	0.72	0.94	41 ^a
—	1.51	5.38	5.14	—	—	3.37	2.01	0.55	0.59	0.74	2.28	0.69	1.20	0.72	1.00	41 ^b
9.23	18.12	13.44	17.99	5.42	22.82	3.37	12.05	5.52	14.04	6.70	12.19	9.25	16.33	8.62	14.28	43

Segue: **Morti nel Regno in età sotto i 15 anni, durante e secondo la condizione o**

Segue: PROSPETTO **LXII.**

Cifre proporzionali a 1000 morti per qualsiasi causa, in età sotto

Numeri dell'Elenco nosologico	CAUSE DI MORTE	CLASSE PRO									
		Agricoltori di ogni specie		Industriali, commercianti		Venditori di derrate alimentari, mercivarie, eserciti, rappresentanti		Operai		Addetti a servizi di trasporti ed affini	
		M	F	M	F	M	F	M	F	M	F
42	Tubercolosi delle meningi e del sistema nervoso centrale	12.76	13.79	28.79	28.83	21.95	32.45	23.70	24.43	22.52	27.22
47 a 49	Tubercolosi articolare, delle ossa e della colonna vertebrale	2.06	1.79	1.88	1.31	2.17	2.40	3.26	2.70	1.71	1.07
44 a 46, 49 ^a , 49 ^b	Tubercolosi dell'intestino e del peritoneo, dell'apparecchio genito-urinario, di altri organi e di organi non specificati	5.38	5.50	5.01	15.73	5.97	12.02	6.43	8.04	6.12	7.47
50	Sifilide	1.84	1.61	3.13	3.93	3.80	4.21	1.03	3.16	2.69	4.00
16, 18, 24, 27 ^a , 27 ^b , 27 ^c , 27 ^d , 28, 29, 30, 31, 34, 37, 40, 51, 52, 53	Altre malattie infettive	2.65	2.15	0.63	4.59	3.80	3.00	2.83	2.23	1.96	2.94
54	Rachitide	6.63	6.53	2.50	3.28	5.42	4.21	6.19	4.72	3.92	5.87
57, 58, 59	Scorbuto, porpora emorragica, emofilia	1.29	1.45	1.88	0.66	1.08	1.20	1.25	1.04	0.98	1.07
60, 173	Gotta e reumatismo cronico	0.17	0.02	0.63	—	—	—	—	—	—	—
61	Diabete	0.17	0.13	—	0.66	—	1.20	0.10	0.21	—	—
63 ^a , 63 ^b , 64 ^a , 64 ^b	Anemie e leucemie	3.79	3.78	5.63	3.93	5.42	5.41	3.21	2.54	2.69	4.27
66 ^a	Morbo di Flaiani-Basedow	—	—	—	—	—	—	0.05	—	—	—
66 ^b	Altre malattie della ghiandola tiroide	0.32	0.13	—	—	0.54	—	0.10	0.16	—	—
67	Malattie delle ghiandole paratiroidi	1.17	0.85	0.63	1.31	0.54	—	0.72	0.93	0.98	0.53
69	Malattie delle capsule surrenali (morbo di Addison)	0.04	0.01	—	—	—	—	0.05	—	—	—
70 a 80	Tumori maligni	1.17	1.35	3.75	3.28	3.80	2.40	0.77	0.78	0.73	1.87
56, 65, 68, 69bis, 81, 82	Altre malattie generali	6.49	6.61	5.63	3.93	3.83	4.81	5.76	4.72	5.38	7.21
83	Meningite semplice, cerebrale e spinale	12.74	11.65	21.90	20.51	19.52	18.63	15.68	15.56	13.73	12.01
86	Encefalite	1.02	0.92	1.25	4.59	0.54	1.80	1.58	1.76	2.20	1.33
87, 88, 91	Apoplessia, congestione, embolia, trombosi e rammolimento cerebrale	0.32	0.47	—	0.66	0.54	—	0.48	0.16	0.24	0.27
89 ^a , 89 ^b	Paralisi senza causa indicata	0.25	0.29	—	—	0.54	1.20	0.10	0.21	0.49	—
92	Paralisi progressiva degli alienati o demenza paralitica	—	—	—	—	—	—	0.05	—	—	—

(a) Escluse le morti per causa ignota o non dichiarata o male indicata.

l' anno 1927, classificati per sesso, per cause di morte professione del Capofamiglia.

i 15 anni, della stessa categoria professionale del Capofamiglia (a).

Numeri dell'Elenco nosologico	FESSIONALE DEL CAPO-FAMIGLIA																TOTALE	
	Persone di servizio e di fatica		Personale subalterno dello Stato e di altri Enti pubblici		Esercito, Marina, Aeronautica ed altri Corpi armati dello Stato e di Enti pubblici (esclusi gli ufficiali)		Culto, professioni ed arti liberali		Ufficiali, impiegati pubblici e privati, pensionati		Proprietari e benestanti		Condizioni non professionali		Maschi	Femmine		
	M	F	M	F	M	F	M	F	M	F	M	F	M	F				
42	23.07	17.61	26.88	25.71	25.27	35.27	43.77	24.10	33.70	40.37	23.08	20.56	18.86	19.11	18.17	18.92	42	
47 a 49	1.38	2.52	5.38	2.57	1.81	—	—	—	3.31	1.76	2.23	2.28	2.89	2.51	2.52	2.14	47 a 49	
44 a 46, 49 ^a , 49 ^b	9.69	10.07	2.69	5.14	—	8.30	5.05	—	4.42	7.02	4.47	3.81	6.95	7.00	6.09	6.76	44, 46, 49 ^a , 49 ^b	
50	6.46	3.02	—	—	1.81	—	6.73	4.02	2.21	2.34	1.49	3.05	5.36	7.07	3.48	3.60	50	
16, 18, 24, 27 ^a , 27 ^b , 27 ^c , 27 ^d , 28, 29, 30, 31, 34, 37, 40, 51, 52, 53	3.69	5.54	—	2.57	5.42	3.07	1.68	2.01	1.66	0.59	1.49	1.52	3.31	3.16	2.84	2.55	16, 18, 24, 27 ^a , 27 ^b , 27 ^c , 27 ^d , 28, 29, 30, 31, 34, 37, 40, 51, 52, 53	
54	9.23	4.53	8.06	10.28	3.61	4.15	1.68	2.01	2.21	4.68	4.47	—	5.11	4.36	5.84	5.33	54	
57, 58, 59	—	0.50	2.69	2.57	3.61	—	—	2.01	2.21	—	0.74	2.28	1.44	1.17	1.32	1.24	57, 58, 59	
60, 173	—	—	—	—	—	—	—	—	—	—	—	—	—	0.03	0.08	0.02	60, 173	
61	—	—	—	—	—	—	—	—	1.10	0.59	—	—	0.33	0.17	0.20	0.18	61	
63 ^a , 63 ^b , 64 ^a , 64 ^b	3.69	1.51	2.69	7.71	9.03	—	1.68	4.02	3.87	5.85	2.98	4.57	3.22	3.81	3.53	3.61	63 ^a , 63 ^b , 64 ^a , 64 ^b	
66 ^a	—	—	—	—	—	—	—	—	—	—	—	—	—	0.03	—	0.02	66 ^a	
66 ^b	—	—	—	—	—	—	—	—	0.55	—	—	—	—	0.17	0.16	0.13	66 ^b	
67	1.38	1.01	—	2.57	1.81	2.07	—	—	0.55	1.17	4.47	3.05	1.06	0.79	1.06	0.87	67	
69	—	—	—	—	—	—	—	—	—	—	—	—	—	0.19	—	0.08	69	
70 a 80	2.31	—	8.06	—	3.61	2.07	5.05	4.02	2.76	1.76	2.23	1.52	1.39	1.44	1.33	1.29	70 a 80	
56, 65, 68, 69bis, 81, 82	6.00	4.03	2.69	2.57	1.81	2.07	3.37	4.02	6.63	4.10	6.70	3.81	5.81	7.48	6.01	6.30	56, 65, 68, 69bis, 81, 82	
83	12.46	15.10	8.06	30.85	16.25	10.37	21.89	32.13	22.10	14.63	17.13	12.19	17.17	14.34	15.07	13.62	83	
86	0.46	1.51	2.69	2.57	1.81	2.07	6.73	2.01	1.10	2.34	—	1.52	1.97	1.51	1.46	1.37	86	
87, 88, 91	1.38	1.01	—	2.57	—	—	—	—	0.55	—	—	1.52	0.56	0.48	0.43	0.42	87, 88, 91	
89 ^a , 89 ^b	0.46	0.50	—	—	1.81	—	—	—	0.55	—	—	—	0.31	0.10	0.26	0.22	89 ^a , 89 ^b	
92	—	—	—	—	—	—	—	—	—	—	—	—	0.06	—	0.03	—	92	

(a) Escluse le morti per causa ignota o non dichiarata o male indicata.

Segue: **Morti nel Regno in età sotto i 15 anni, durante e secondo la condizione o**

Segue: PROSPETTO LXII.

Cifre proporzionali a 1000 morti per qualsiasi causa, in età sotto

Numeri dell'Elenco nosologico	CAUSE DI MORTE	CLASSE PRO									
		Agricoltori di ogni specie		Industriali, commercianti		Venditori di derrate alimentari, merci varie, esercenti, rappresentanti		Operai		Addetti a servizi di trasporti ed affini	
		M	F	M	F	M	F	M	F	M	F
93	Altre forme di alienazione mentale	0.02	0.04	—	0.66	—	—	0.05	—	—	—
98	Eclampsia infantile	41.64	40.10	45.06	51.11	37.96	32.45	36.84	36.36	42.34	40.30
84 ^a , 85, 90, 94, 95, 96, 97, 99	Altre malattie del sistema nervoso	3.98	3.73	9.39	1.97	4.34	5.41	2.11	2.23	2.45	4.54
10	Bronchite acuta	51.22	50.88	31.91	31.45	45.01	33.65	40.20	39.22	39.65	39.23
114	Bronchite cronica	0.15	0.07	—	0.66	0.54	—	0.14	0.26	0.24	—
105	Malattie della pleura	3.22	2.62	1.88	3.93	4.88	3.61	4.75	2.90	5.87	3.47
107 ^a , 107 ^b	Polmonite crupale	14.25	28.68	38.80	30.14	31.45	27.04	34.25	34.03	38.67	36.30
108	Broncopolmonite acuta (compresa la bronchite capillare)	135.36	128.44	147.06	157.27	146.42	137.62	149.70	147.01	174.99	152.39
102 ^a , 102 ^b , 106, 109 ^a , 109 ^b , 110 ^a , 110 ^b , 111, 112	Altre malattie dell'apparecchio respiratorio (esclusa la tubercolosi)	4.75	3.69	4.38	5.24	7.59	4.81	3.74	3.53	5.14	2.40
113	Aneurisma	0.02	—	—	—	—	—	—	—	—	—
113 ^b , 113 ^c	Arteriosclerosi e altre malattie delle arterie	0.08	0.02	—	—	—	—	0.05	—	—	—
117 ^a , 117 ^b , 118	Malattie del cuore e del pericardio	4.32	5.34	5.65	9.83	7.05	8.41	4.51	5.45	5.38	6.67
114, 115, 116, 121, 122	Altre malattie dell'apparecchio circolatorio	0.49	0.58	0.63	0.66	0.54	1.80	0.43	0.57	0.49	—
125 ^a	Ulcera dello stomaco	0.13	0.07	—	0.66	—	0.60	—	0.05	—	—
125 ^b	Ulcera del duodeno	0.04	0.04	0.63	—	—	—	0.10	—	—	—
126	Altre malattie dello stomaco	4.73	5.28	1.88	3.93	2.71	6.01	4.32	3.48	4.41	4.80
127 ^a , 127 ^b	Cirrosi epatica	0.17	0.22	0.63	—	—	—	0.05	0.16	0.73	—
129	Calcoli biliari	0.04	0.02	—	—	—	—	0.05	—	—	—
128, 130, 132	Atrofia gialla acuta del fegato, ittero grave ed altre malattie del fegato (escluso l'echinococco)	1.44	1.41	2.50	0.66	1.08	3.61	1.20	1.45	1.22	0.53
134 ^a	Enteriti (al disotto di 2 anni)	298.74	310.64	266.58	264.09	295.55	297.48	311.73	318.50	291.24	306.38
134 ^b	Enteriti (da 2 anni in su)	28.25	35.18	18.15	20.97	11.39	24.64	21.54	24.33	21.05	28.29
135	Volvolo, occlusione intestinale	1.74	1.30	3.13	1.97	1.63	1.80	1.49	0.93	2.94	0.80
137	Ernie intestinali e addominali	0.89	0.13	1.25	0.66	0.54	—	0.67	0.05	0.73	—

(a) Escluse le morti per causa ignota o non dichiarata o male indicata.

l'anno 1927, classificati per sesso, per cause di morte professione del Capofamiglia.

i 15 anni, della stessa categoria professionale del Capofamiglia (a).

FESSIONALE DEL CAPO-FAMIGLIA																				TOTALE		Numeri dell'Elenco nosologico
Persone di servizio e di fatica		Personale subalterno dello Stato e di altri Enti pubblici		Esercito, Marina, Aeronautica ed altri Corpi armati dello Stato e di Enti pubblici (esclusi gli ufficiali)		Culto, professioni ed arti liberali		Ufficiali, impiegati pubblici e privati, pensionati		Proprietari e benestanti		Condizioni non professionali		Maschi	Femmine							
M	F	M	F	M	F	M	F	M	F	M	F	M	F									
—	—	—	—	—	—	—	—	—	—	—	—	—	—	0.06	0.07	0.03	0.05	93				
47.07	49.32	32.26	23.14	52.35	47.72	50.51	20.08	33.70	35.69	34.25	41.89	40.25	38.66	40.35	39.08	98						
2.31	1.01	2.69	—	7.22	6.22	3.37	4.02	4.42	2.34	8.19	3.81	4.03	3.50	3.72	3.35	84 ^a , 85, 90, 94, 95, 96, 97, 99						
46.15	35.23	37.63	30.85	39.71	33.20	38.72	18.07	36.46	33.35	51.38	41.89	43.48	41.78	45.69	44.33	103						
—	—	—	—	—	—	—	—	—	0.59	—	0.76	0.19	0.14	0.16	0.14	104						
3.23	6.04	5.38	5.14	3.61	6.22	5.05	2.01	7.18	4.68	2.98	3.05	4.44	3.77	4.04	3.17	105						
32.76	31.20	32.26	23.14	36.10	26.97	38.72	40.16	38.67	33.35	42.44	25.89	39.42	37.97	16.15	32.57	107 ^a , 107 ^b						
163.36	157.02	126.34	172.24	166.06	155.60	144.78	118.47	167.96	160.91	119.88	135.57	142.77	135.95	142.83	136.63	108						
3.23	2.52	8.06	2.57	1.81	4.15	3.37	8.03	6.08	5.27	2.23	4.57	4.86	3.16	4.61	3.54	102 ^a , 102 ^b , 106, 109 ^a , 109 ^b , 110 ^a , 110 ^b , 111, 112						
—	—	—	—	—	—	—	—	—	—	—	—	—	—	0.08	—	0.03	113					
—	—	—	—	—	—	—	—	—	—	—	—	—	—	0.03	—	0.04	0.02	113 ^b , 113 ^c				
6.92	5.54	16.13	7.71	3.61	6.22	3.37	8.03	7.73	11.12	8.94	6.09	6.00	7.00	5.14	6.10	117 ^a , 117 ^b , 118						
0.46	—	—	2.57	—	2.07	—	4.02	1.66	—	1.49	—	0.61	0.38	0.54	0.53	114, 115, 116, 121, 122						
—	—	—	—	—	—	—	—	—	0.59	—	—	0.06	0.07	0.07	0.08	125 ^a						
—	—	—	—	—	—	—	—	—	—	—	—	—	—	0.04	0.02	125 ^b						
5.54	4.03	5.38	2.57	—	2.07	1.68	6.02	3.31	4.68	3.72	3.81	4.61	5.04	4.48	4.79	126						
—	1.51	—	2.57	—	—	—	—	—	—	0.74	—	0.17	0.10	0.17	0.19	127 ^a , 127 ^b						
—	—	—	—	—	—	—	—	—	—	—	—	—	—	0.03	0.01	0.02	129					
1.85	1.01	—	—	3.61	2.07	—	6.02	1.10	0.59	1.49	—	1.42	1.68	1.39	1.47	128, 130, 132						
266.27	308.51	284.95	259.64	323.10	294.61	259.26	275.10	276.24	270.92	273.27	258.19	267.42	280.23	289.41	300.96	134 ^a						
23.53	28.18	18.82	28.28	12.64	22.82	21.89	28.11	20.99	28.67	23.83	35.03	24.95	28.40	25.03	30.40	134 ^b						
1.38	1.51	2.69	—	5.42	—	1.68	2.01	3.31	1.76	—	1.52	1.50	1.37	1.70	1.26	135						
0.46	—	—	—	—	—	—	—	—	—	—	—	—	—	0.87	0.12	137						

Nubili morte nel Regno, in età da 15 a 39 anni, non per cause di morte e secondo la condi-

PROSPETTO **LXIII.**

Cifre proporzionali a 1000 nubili morte per qualsiasi causa, in età da

Numeri dell'Elenco nosologico	CAUSE DI MORTE	CLASSE PRO					Totale	Numeri dell'Elenco nosologico	
		Agricoltori di ogni specie	Industriali, commercianti	Venditori di derrate alimentari, merci varie, esercenti, rappresentanti	Operai	Addetti a servizi di trasporti ed affini			
11	Morbillo	2.44	—	—	—	—	—	11	
12	Scarlattina	1.39	7.24	—	1.73	—	—	12	
14 ^a , 14 ^b	Infezioni tifoidee (tifo addominale e paratifi)	75.85	47.10	81.85	64.44	85.19	68.06	14 ^a , 14 ^b	
15	Tifo petecchiale	0.35	—	—	—	—	—	15	
17	Febbre melitense	0.35	—	—	0.58	3.70	—	17	
19	Meningite cerebro-spinale epidemica	0.35	—	—	—	—	—	19	
20	Difterite e croup	1.74	—	—	0.58	—	—	20	
21	Pertosse	0.70	—	—	—	—	—	21	
22 ^a , 22 ^b	Influenza	12.53	18.12	10.68	8.63	3.70	10.47	22 ^a , 22 ^b	
23 ^a , 23 ^b	Malaria e cachessia palustre	5.22	—	—	2.30	3.70	5.24	23 ^a , 23 ^b	
26 ^a , 26 ^b , 26 ^c	Dissenteria	0.35	—	—	—	—	—	26 ^a , 26 ^b , 26 ^c	
32	Poliomielite anteriore acuta	1.04	—	—	—	—	—	32	
33	Encefalite letargica	4.52	3.62	3.56	4.03	3.70	—	33	
13	Risipola	2.09	—	—	0.58	—	—	13	
35	Setticemia e pioemia (non puerperali)	8.70	10.87	10.68	4.60	7.41	5.24	35	
36	Pustola maligna, carbonchio	0.70	—	—	1.15	3.70	—	36	
39	Tetano	1.39	3.62	—	0.58	—	—	39	
172	Reumatismo articolare acuto	7.31	7.25	3.56	7.48	11.11	—	172	
41	Tubercolosi disseminate } a) acuta	6.96	7.25	—	5.75	14.81	15.71	6.65	41 ^a
		14.96	7.25	7.12	10.36	14.81	—	9.54	41 ^b
43	Tubercolosi dell'apparecchio respiratorio	416.49	463.77	473.31	478.14	455.56	481.68	445.86	43
42	Tubercolosi delle meningi e del sistema nervoso centrale	25.40	21.74	35.59	32.80	25.93	15.71	23.56	42
47 a 49	Tubercolosi articolare, delle ossa e della colonna vertebrale	19.49	7.25	—	20.14	14.81	10.47	14.67	47 a 49
44 a 46, 49 ^a , 49 ^b	Tubercolosi dell'intestino e del peritoneo, dell'apparecchio genito-urinario, di altri organi e di organi non specificati	29.23	28.99	60.50	32.22	37.04	20.94	29.98	44 ^a , 46, 49 ^a , 49 ^b

(a) Escluse le morti per causa ignota o non dichiarata o male indicata.

aventi una condizione o professione specificata, classificate per condizione o professione del Capofamiglia.

15 a 39 anni, della stessa categoria professionale del Capofamiglia (a).

Numeri dell'Elenco nosologico	CAUSE DI MORTE	PROFESSIONALE DEL CAPOFAMIGLIA										Totale	Numeri dell'Elenco nosologico
		Persone di servizio e di fatica	Personale subalterno dello Stato e di altri Enti pubblici	Esercito, Marina, Aeronautica ed altri corpi armati dello Stato e di Enti pubblici (esclusi gli ufficiali)	Culto, professioni ed arti liberali	Ufficiali, impiegati pubblici e privati, pensionati	Proprietari e benestanti	Condizioni non professionali					
11	Morbillo	—	—	—	—	—	—	—	—	2.66	0.34	0.80	11
12	Scarlattina	—	—	—	9.52	3.07	—	—	—	—	1.68	1.68	12
14 ^a , 14 ^b	Infezioni tifoidee (tifo addominale e paratifi)	68.06	94.33	150.00	114.29	52.15	74.47	52.79	62.68	14 ^a , 14 ^b			
15	Tifo petecchiale	—	—	—	—	—	—	—	0.08	15			
17	Febbre melitense	—	—	—	—	—	2.66	0.34	0.48	17			
19	Meningite cerebro-spinale epidemica	—	—	—	—	—	—	—	0.17	19			
20	Difterite e croup	—	—	—	—	—	—	—	0.67	20			
21	Pertosse	—	—	—	—	—	—	—	0.16	21			
22 ^a , 22 ^b	Influenza	10.47	18.87	—	—	27.61	23.94	8.71	10.66	22 ^a , 22 ^b			
23 ^a , 23 ^b	Malaria e cachessia palustre	5.24	—	—	—	—	2.66	3.69	3.53	23 ^a , 23 ^b			
26 ^a , 26 ^b , 26 ^c	Dissenteria	—	—	—	—	—	2.66	—	0.24	26 ^a , 26 ^b , 26 ^c			
32	Poliomielite anteriore acuta	—	—	—	—	—	—	—	0.17	32			
33	Encefalite letargica	—	18.87	—	9.52	—	2.66	4.36	4.17	33			
13	Risipola	—	—	—	—	—	2.66	1.51	1.36	13			
35	Setticemia e pioemia (non puerperali)	5.24	18.87	100.00	9.52	3.07	21.28	9.38	8.90	35			
36	Pustola maligna, carbonchio	—	—	—	—	—	2.66	0.17	0.56	36			
39	Tetano	—	—	—	—	—	—	—	0.67	39			
172	Reumatismo articolare acuto	—	—	—	—	3.07	—	4.36	5.37	172			
41	Tubercolosi disseminate } a) acuta	15.71	56.60	—	9.52	9.20	—	6.20	6.65	41 ^a			
		—	—	—	9.52	—	10.64	7.54	9.54	41 ^b			
43	Tubercolosi dell'apparecchio respiratorio	481.68	433.95	250.00	371.43	438.65	393.62	452.66	445.86	43			
42	Tubercolosi delle meningi e del sistema nervoso centrale	15.71	37.74	—	28.57	21.47	18.62	19.94	23.56	42			
47 a 49	Tubercolosi articolare, delle ossa e della colonna vertebrale	10.47	18.87	50.00	19.05	3.07	—	13.24	14.67	47 a 49			
44 a 46, 49 ^a , 49 ^b	Tubercolosi dell'intestino e del peritoneo, dell'apparecchio genito-urinario, di altri organi e di organi non specificati	20.94	37.74	—	28.57	39.88	39.89	27.15	29.98	44 ^a , 46, 49 ^a , 49 ^b			

Segue: **Nubili morte nel Regno in età da 15 a 39 anni, non per cause di morte e secondo la condi**

Segue: PROSPETTO **LXIII.**

Cifre proporzionali a 1000 nubili morte per qualsiasi causa, in età da

Numeri dell'Elenco nosologico	CAUSE DI MORTE	CLASSE PROFESSIONALE DEL CAPO FAMIGLIA					TOTALI	Numeri dell'Elenco nosologico
		Agricoltori di ogni specie	Industriali, commercianti	Venditori di derrate alimentari, mercanti, varie, esercenti, rappresentanti	Operai	Addetti a servizi di trasporti ed affini		
50	Sifilide	0.35	—	7.12	0.58	—	1.60	50
16, 18, 24, 27 ^a , 27 ^b , 27 ^c , 27 ^d , 28, 29, 30, 31, 34, 37, 40, 51, 52, 53	Altre malattie infettive	1.04	—	—	1.15	—	1.60	16, 18, 24, 27 ^a , 27 ^b , 27 ^c , 27 ^d , 28, 29, 30, 31, 34, 37, 40, 51, 52, 53
54	Rachitide	—	—	—	—	—	0.17	54
57, 58, 59	Scorbuto, porpora emorragica, emofilia	0.70	3.62	—	0.58	—	0.96	57, 58, 59
60, 173	Gotta e reumatismo cronico	1.04	—	7.12	1.73	7.41	0.96	60, 173
61	Diabete	3.83	—	3.56	2.88	3.70	3.45	61
63 ^a , 63 ^b , 64 ^a , 64 ^b	Anemie e leucemie	8.00	7.25	7.12	5.75	3.70	7.45	63 ^a , 63 ^b , 64 ^a , 64 ^b
66 ^a	Morbo di Flaiani-Basedow	0.35	3.62	—	0.58	—	0.88	66 ^a
66 ^b	Altre malattie della ghiandola tiroide	0.70	—	—	1.15	—	0.48	66 ^b
69	Malattie delle capsule surrenali (Morbo di Addison)	1.39	—	—	2.30	—	1.36	69
70 a 80	Tumori maligni	10.79	10.87	7.12	13.23	11.11	15.15	70 a 80
56, 65, 68, 69 ^{bis} , 81, 82	Altre malattie generali	4.52	3.62	3.56	2.30	—	3.29	56, 65, 68, 69 ^{bis} , 81, 82
83	Meningite semplice, cerebrale e spinale	12.87	—	10.68	11.51	7.41	10.10	83
86	Encefalite	2.78	—	10.68	2.30	7.41	2.56	86
87, 88, 91	Apoplessia, congestione, embolia, trombosi e rammollimento cerebrale	2.44	—	7.12	4.03	3.70	4.49	87, 88, 91
84	Tabe dorsale	0.70	—	—	—	—	0.16	84
89 ^a , 89 ^b	Paralisi senza causa indicata	2.78	—	—	1.73	—	1.68	89 ^a , 89 ^b
92	Paralisi progressiva degli alienati o demenza paralitica	1.04	—	—	—	—	0.72	92
93	Altre forme di alienazione mentale	0.70	7.25	3.56	1.15	—	3.21	93
84 ^a , 85, 90, 94, 95, 96, 97, 99	Altre malattie del sistema nervoso	22.27	21.74	7.12	16.11	22.22	20.28	84 ^a , 85, 90, 94, 95, 96, 97, 99
103	Bronchite acuta	2.09	—	7.12	2.88	—	3.29	103

aventi una condizione o professione specificata, classificate

zione o professione del Capofamiglia.
15 a 39 anni, della stessa categoria professionale del Capofamiglia (a).

Numeri dell'Elenco nosologico	CAUSE DI MORTE	CLASSE PROFESSIONALE DEL CAPO FAMIGLIA					TOTALI	Numeri dell'Elenco nosologico
		Agricoltori di ogni specie	Industriali, commercianti	Venditori di derrate alimentari, mercanti, varie, esercenti, rappresentanti	Operai	Addetti a servizi di trasporti ed affini		
50	Sifilide	0.35	—	7.12	0.58	—	1.60	50
16, 18, 24, 27 ^a , 27 ^b , 27 ^c , 27 ^d , 28, 29, 30, 31, 34, 37, 40, 51, 52, 53	Altre malattie infettive	1.04	—	—	1.15	—	1.60	16, 18, 24, 27 ^a , 27 ^b , 27 ^c , 27 ^d , 28, 29, 30, 31, 34, 37, 40, 51, 52, 53
54	Rachitide	—	—	—	—	—	0.17	54
57, 58, 59	Scorbuto, porpora emorragica, emofilia	0.70	3.62	—	0.58	—	0.96	57, 58, 59
60, 173	Gotta e reumatismo cronico	1.04	—	7.12	1.73	7.41	0.96	60, 173
61	Diabete	3.83	—	3.56	2.88	3.70	3.45	61
63 ^a , 63 ^b , 64 ^a , 64 ^b	Anemie e leucemie	8.00	7.25	7.12	5.75	3.70	7.45	63 ^a , 63 ^b , 64 ^a , 64 ^b
66 ^a	Morbo di Flaiani-Basedow	0.35	3.62	—	0.58	—	0.88	66 ^a
66 ^b	Altre malattie della ghiandola tiroide	0.70	—	—	1.15	—	0.48	66 ^b
69	Malattie delle capsule surrenali (Morbo di Addison)	1.39	—	—	2.30	—	1.36	69
70 a 80	Tumori maligni	10.79	10.87	7.12	13.23	11.11	15.15	70 a 80
56, 65, 68, 69 ^{bis} , 81, 82	Altre malattie generali	4.52	3.62	3.56	2.30	—	3.29	56, 65, 68, 69 ^{bis} , 81, 82
83	Meningite semplice, cerebrale e spinale	12.87	—	10.68	11.51	7.41	10.10	83
86	Encefalite	2.78	—	10.68	2.30	7.41	2.56	86
87, 88, 91	Apoplessia, congestione, embolia, trombosi e rammollimento cerebrale	2.44	—	7.12	4.03	3.70	4.49	87, 88, 91
84	Tabe dorsale	0.70	—	—	—	—	0.16	84
89 ^a , 89 ^b	Paralisi senza causa indicata	2.78	—	—	1.73	—	1.68	89 ^a , 89 ^b
92	Paralisi progressiva degli alienati o demenza paralitica	1.04	—	—	—	—	0.72	92
93	Altre forme di alienazione mentale	0.70	7.25	3.56	1.15	—	3.21	93
84 ^a , 85, 90, 94, 95, 96, 97, 99	Altre malattie del sistema nervoso	22.27	21.74	7.12	16.11	22.22	20.28	84 ^a , 85, 90, 94, 95, 96, 97, 99
103	Bronchite acuta	2.09	—	7.12	2.88	—	3.29	103

(a) Escluse le morti per causa ignota o non dichiarata o male indicata.

Segue: **Nubili morte nel Regno, in età da 15 a 39 anni, non per cause di morte e secondo la condi**

Segue: PROSPETTO **LXIII.**

Cifre proporzionali o 1000 nubili morte per qualsiasi causa, in età da

Numeri dell'Elenco nosologico	CAUSE DI MORTE	CLASSE PRO				
		Agricoltori di ogni specie	Industriali, commercianti	Venditori di derrate alimentari, in cerca di varie, esercenti, rappresentanti	Operai	Addetti a servizi di trasporti ed affini
104	Bronchite cronica	0.70	—	3.56	4.03	3.70
105	Malattie della pleura	6.61	32.61	3.56	8.63	22.22
107 ^a , 107 ^b	Polmonite crupale	33.05	21.74	10.68	24.74	22.22
108	Broncopolmonite acuta (compresa la bronchite capillare	40.71	57.97	56.94	43.73	48.15
102 ^a , 102 ^b , 106, 109 ^a , 109 ^b , 110 ^a , 110 ^b , 111, 112	Altre malattie dell'apparecchio respiratorio (esclusa la tubercolosi)	2.44	—	7.12	3.45	—
113 ^a	Aneurisma	0.35	—	—	0.58	—
113 ^b , 113 ^c	Arteriosclerosi ed altre malattie delle arterie	—	—	—	—	—
117 ^a , 117 ^b , 118	Malattie del cuore e del pericardio	72.03	61.59	39.15	61.57	51.85
119	Angina pectoris	0.70	—	—	1.15	—
114, 115, 116, 121, 122	Altre malattie dell'apparecchio circolatorio	1.04	3.62	—	—	—
125 ^a	Ulcera dello stomaco	2.78	—	3.56	1.15	—
125 ^b	Ulcera del duodeno	0.35	—	3.56	1.15	—
126	Altre malattie dello stomaco	0.70	—	—	2.30	3.70
127 ^a , 127 ^b	Cirrosi epatica	2.44	3.62	3.56	0.58	—
129	Calcoli biliari	1.04	—	—	0.58	—
128, 130, 132	Atrofia gialla acuta del fegato, ittero grave ed altre malattie del fegato (escluso l'echinococco).	2.44	—	—	—	—
134 ^b	Enteriti	16.70	14.49	32.03	15.54	22.22
135	Volvolo, occlusione intestinale	2.44	—	—	1.15	11.11
137	Ernie intestinali e addominali	0.35	—	—	—	3.70
131, 138	Malattie da echinococco	—	—	—	—	—
139 ^a , 139 ^b , 139 ^c , 139 ^d , 139 ^e , 139 ^f	Malattie da parassiti intestinali (escluso l'echinococco e l'anchilostoma).	0.35	—	—	0.58	—

(a) Escluse le morti per causa ignota o non dichiarata o male indicata.

aventi una condizione o professione specificata, classificate zione o professione del Capofamiglia.

15 a 39 anni, della stessa categoria professionale del Capofamiglia (a).

FESSIONALE DEL CAPO FAMIGLIA													Numeri dell'Elenco nosologico
Persone di servizio e di fatica	Personale subalterno dello Stato e di altri Enti pubblici	Esercito, Marina, Aeronautica ed altri corpi armati dello Stato e di Enti pubblici (esclusi gli ufficiali)	Culto, professioni ed arti liberali	Ufficiali, impiegati pubblici e privati, pensionati	Proprietari e beneficiari	Condizioni non professionali	TOTALE						
—	—	50.00	—	—	2.66	1.84	1.92	104					
10.47	37.74	—	—	18.40	7.98	9.22	9.46	105					
20.94	18.87	50.00	28.57	18.40	23.94	26.31	26.77	107 ^a , 107 ^b					
31.41	—	—	38.10	46.01	45.21	42.06	42.56	108					
5.24	—	—	9.52	6.13	2.66	3.52	3.29	102 ^a , 102 ^b , 106, 109 ^a , 109 ^b , 110 ^a , 110 ^b , 111, 112					
—	—	—	—	—	—	0.17	0.24	113 ^a					
—	—	—	—	—	—	0.17	0.08	113 ^b , 113 ^c					
68.06	37.74	50.00	66.67	92.03	61.17	64.52	65.48	117 ^a , 117 ^b , 118					
5.24	—	—	—	—	—	0.84	0.80	119					
—	—	—	—	—	—	1.17	0.88	114, 115, 116, 121, 122					
—	—	—	—	6.13	2.66	1.34	1.76	125 ^a					
—	—	—	—	3.07	—	0.84	0.80	125 ^b					
5.24	—	—	—	—	—	1.84	1.52	126					
—	—	—	—	3.07	—	2.68	2.16	127 ^a , 127 ^b					
—	—	—	—	—	—	0.67	0.64	129					
5.24	—	—	—	3.07	2.66	2.35	1.92	128, 130, 132					
15.71	56.60	—	—	27.61	13.30	23.29	20.28	134 ^b					
—	—	—	—	3.07	—	2.01	2.00	135					
—	—	—	—	—	2.66	0.50	0.48	137					
—	—	—	—	—	—	1.51	0.72	131, 138					
—	—	—	—	—	—	0.17	0.24	139 ^a , 139 ^b , 139 ^c , 139 ^d , 139 ^e , 139 ^f					

§ 9. — Morti, durante l'anno 1927, nel Regno, in età da 15 anni in su, distinti secondo il sesso, lo stato civile e le cause.

Nella tavola XVII sono state classificate le cause di morte secondo il sesso e lo stato civile dei morti nel Regno in età da 15 anni in su; e della diversa frequenza di alcune di esse, è stato fatto cenno nel § 2 del Capo III. Nel prospetto seguente, sono date le cifre proporzionali di tali morti a 1000 morti per qualsiasi causa, della stessa età e del medesimo sesso e stato civile.

Si ritiene opportuno richiamare l'attenzione del lettore sul fatto che la maggiore frequenza di alcune cause di morte, più che in relazione allo stato civile, può essere messa in relazione all'età.

Così, mentre da un lato le malattie che più frequentemente colpiscono individui giovani, quali le malattie infettive che lasciano un'immunità più o meno duratura, si riscontrano fra i celibi e le nubili, dall'altro quelle che si sviluppano negli adulti e nei vecchi danno cifre proporzionali più alte fra i coniugati e i vedovi. Così, ad esempio, le cause di morte dovute a malattie del primo gruppo hanno il loro massimo nei celibi e nelle nubili (*morbillo* 0,5 nei maschi, 0,6 nelle femmine, contro un massimo di 0,2 nelle coniugate; *scarlattina* 1,0 e 0,8, contro 0,4 nelle coniugate; *infezioni tifoidee* 36,3 e 41,8, contro 21,2 nelle coniugate, ecc).

Fra le malattie del secondo gruppo si possono, ad esempio, citare il *marasma senile* che raggiunge 245,4 nei vedovi e 236,2 nelle vedove, contro un massimo di 76,6 nelle nubili; i *tumori maligni* che raggiungono 67,8 nei coniugati e 80,3 nelle coniugate, contro 41,3 nelle nubili; l'*apoplessia, congestione cerebrale*, ecc., che nei vedovi raggiungono 147,0 e nelle vedove 131,2, contro un massimo di 57,6 nei celibi, ecc.

Morti, durante l'anno 1927, nel Regno, in età da 15 anni

Cifre proporzionali a 1000 morti per qualsiasi causa,

PROSPETTO LXIV.

Numeri dell'Elenco nosologico	Cause di morte	Celibi e nubili		
		Maschi	Femmine	
10	Vaiuolo e vaiuoloide	—	..	
11	Morbillo	0.5	0.6	
12	Scarlattina	1.0	0.8	
14 ^a e 14 ^b	Infezioni tifoidee (tifo addominale e paratifi)	36.3	41.8	
15	Tifo petecchiale	—	0.1	
17	Febbre melitense	0.4	0.3	
19	Meningite cerebro-spinale epidemica	0.2	0.1	
20	Difterite e croup	0.5	0.5	
21	Pertosse	—	0.1	
22 ^a e 22 ^b	Influenza	13.5	12.8	
23 ^a e 23 ^b	Malaria e cachessia palustre	4.2	2.7	
26 ^a , 26 ^b e 26 ^c	Dissenteria	0.6	0.5	
32	Poliomielite anteriore acuta	0.1	0.2	
33	Encefalite letargica	2.0	2.2	
13	Risipola	2.1	1.7	
35	Setticemia e pioemia (non puerperali)	8.5	7.4	
36	Pustola maligna, carbonchio	0.4	0.4	
38	Rabbia	0.1	—	
39	Tetano	1.8	0.6	
172	Reumatismo articolare acuto	4.2	4.4	
41	Tubercolosi disseminata	a) acuta	3.4	4.1
		b) cronica	5.8	5.7
43	Tubercolosi dell'apparecchio respiratorio	192.3	243.6	
42	Tubercolosi delle meningi e del sistema nervoso centrale	11.8	13.6	
47 a 49	Tubercolosi articolare, delle ossa e della colonna vertebrale	12.0	9.0	

in su, distinti secondo il sesso, lo stato civile e le cause.

della stessa età e del medesimo sesso e stato civile (a).

Numeri dell'Elenco nosologico	Coniugati		Vedovi		TOTALE			Numeri dell'Elenco nosologico	
	Maschi	Femmine	Maschi	Femmine	Maschi	Femmine	in complesso		
10	—	—	—	—	—	10	
11	0.1	0.2	—	..	0.1	0.2	0.2	11	
12	0.1	0.4	0.3	0.3	0.3	12	
14 ^a e 14 ^b	8.8	21.2	2.0	3.1	12.8	17.4	15.1	14 ^a e 14 ^b	
15	..	0.1	..	—	15	
17	0.3	0.5	—	0.1	0.2	0.3	0.3	17	
19	0.1	0.1	0.1	..	0.1	19	
20	0.1	0.2	0.2	0.2	0.2	20	
21	—	..	—	21	
22 ^a e 22 ^b	15.8	16.0	12.1	13.0	14.4	14.1	14.2	22 ^a e 22 ^b	
23 ^a e 23 ^b	4.6	3.8	1.6	1.3	3.8	2.5	3.1	23 ^a e 23 ^b	
26 ^a , 26 ^b e 26 ^c	0.8	0.8	0.5	0.6	0.7	0.6	0.7	26 ^a , 26 ^b e 26 ^c	
32	—	—	32	
33	1.1	1.5	0.2	0.2	1.1	1.1	1.1	33	
13	2.3	1.9	1.4	1.3	2.0	1.6	1.8	13	
35	6.4	9.1	4.1	4.5	6.3	6.8	6.5	35	
36	0.7	0.4	0.2	0.1	0.5	0.3	0.4	36	
38	0.1	0.1	..	0.1	38	
39	1.3	1.0	0.5	0.2	1.2	0.6	0.9	39	
172	2.4	3.6	1.1	1.7	2.5	2.9	2.7	172	
41	Tubercolosi disseminata	a) acuta	0.8	1.3	0.2	0.2	1.2	1.3	41 ^a
		b) cronica	1.6	2.9	0.4	0.4	2.2	2.4	41 ^b
43	Tubercolosi dell'apparecchio respiratorio	73.6	110.1	19.2	19.3	84.6	96.5	90.5	43
42	Tubercolosi delle meningi e del sistema nervoso centrale	2.0	3.7	0.5	0.4	3.7	4.2	3.9	42
47 a 49	Tubercolosi articolare, delle ossa e della colonna vertebrale	3.6	4.8	1.3	1.7	4.8	4.2	4.5	47 a 49

(a) Esclusi i morti per causa ignota o non dichiarata.

Segue: **Morti, durante l'anno 1927, nel Regno, in età da 15 anni**

Segue: PROSPETTO **LXIV.**

Cifre proporzionali a 1000 morti per qualsiasi causa, 1

Numeri dell'Elenco nosologico	Cause di morte	Celibi e nubili	
		Maschi	Femmine
44 a 46, 49 ^a e 49 ^b	Tubercolosi dell'intestino e del peritoneo, dell'apparecchio genito-urinario, di altri organi e di organi non specificati	13.0	18.6
50	Sifilide	4.1	1.7
16, 18, 24, 27 ^a , 27 ^b , 27 ^c , 27 ^d , 28, 29, 30, 31, 34, 37, 40, 51, 52, 53	Altre malattie infettive	0.7	0.9
54	Rachitide	0.1	0.1
55	Pellagra	0.2	0.2
57, 58, 59	Scorbuto, porpora emorragica, emofilia	1.0	0.9
60 e 173	Gotta e reumatismo cronico	1.5	3.0
61	Diabete	6.1	4.5
62	Marasma senile	55.7	76.0
63 ^a , 63 ^b , 64 ^a , 64 ^b	Anemie e leucemie	4.5	5.7
66 ^a	Morbo di Flaiani-Basedow	0.1	1.0
66 ^b	Altre malattie della ghiandola tiroide	0.4	0.6
67	Malattie delle ghiandole paratiroidi	0.1	..
69	Malattie delle capsule surrenali (Morbo di Addison)	0.8	0.9
70 a 80	Tumori maligni	30.8	41.3
56, 65, 68, 69 ^{bis} , 81, 82	Altre malattie generali	3.6	3.8
83	Meningite semplice cerebrale e spinale	7.8	6.1
86	Encefalite	1.8	1.6
87, 88, 91	Apoplessia, congestione, embolia, trombosi e rammollimento cerebrale	57.6	52.9
84	Tabè dorsale.	0.9	0.4
89 ^a e 89 ^b	Paralisi senza causa indicata	8.3	7.8
92	Paralisi progressiva degli alienati o demenza paralitica	2.7	0.7
93	Altre forme di alienazione mentale	5.9	4.9
84 ^a , 85, 90, 94, 95, 96, 97, 99	Altre malattie del sistema nervoso	19.0	16.4

(a) Esclusi i morti per causa ignota o non dichiarata.

in su, distinti secondo il sesso, lo stato civile e le cause.

della stessa età e del medesimo sesso e stato civile (a).

Coniugati		Vedovi		T O T A L E			Numeri dell'Elenco nosologico
Maschi	Femmine	Maschi	Femmine	Maschi	Femmine	in complesso	
4.4	9.6	1.0	1.8	5.4	8.0	6.7	44 a 46, 49 ^a e 49 ^b
3.3	1.8	1.4	0.8	3.0	1.4	2.2	50
0.6	0.8	0.4	0.2	0.6	0.5	0.6	16, 18, 24, 27 ^a , 27 ^b , 27 ^c , 27 ^d , 28, 29, 30, 31, 34, 37, 40, 51, 52, 53
—	..	—	—	54
0.3	0.3	0.3	0.1	0.3	0.2	0.2	55
0.7	1.0	0.4	0.3	0.7	0.7	0.7	57, 58, 59
2.6	2.9	2.5	3.3	2.4	3.1	2.7	60 e 173
8.9	8.4	4.7	5.6	7.3	6.4	6.8	61
82.3	54.0	245.4	236.2	117.4	136.4	126.9	62
4.7	7.8	1.4	1.7	3.8	4.8	4.3	63 ^a , 63 ^b , 64 ^a , 64 ^b
0.2	1.1	—	0.4	0.1	0.8	0.4	66 ^a
0.1	0.3	0.1	0.2	0.2	0.3	0.2	66 ^b
..	0.1	—	—	67
0.7	0.8	0.1	0.2	0.6	0.6	0.6	69
67.8	80.3	42.0	50.6	53.5	60.1	56.8	70 a 80
2.0	3.4	1.0	1.2	2.2	2.6	2.4	56, 65, 68, 69 bis, 81, 82
2.6	3.4	0.8	0.8	3.2	2.8	3.0	83
1.3	1.4	0.5	0.3	1.2	1.0	1.1	86
119.3	94.7	147.0	131.2	113.2	102.3	107.8	87, 88, 91
1.5	0.7	0.8	0.4	1.2	0.5	0.9	84
15.8	11.0	16.8	14.5	14.5	11.9	13.2	89 ^a e 89 ^b
2.3	0.7	0.5	0.3	2.1	0.6	1.3	92
2.8	2.7	1.5	1.7	3.3	2.9	3.1	93
9.9	8.4	7.8	6.2	11.3	9.1	10.2	84 ^a , 85, 90, 94, 95, 96, 97, 99

Segue: **Morti, durante l'anno 1927, nel Regno, in età da 15 anni**

Segue: PROSPETTO **LXIV.**

Cifre proporzionali a 1000 morti per qualsiasi causa,

Numeri dell'Elenco nosologico	Cause di morte	Celibi e nubili	
		Maschi	Femmine
103	Bronchite acuta	2.9	3.4
104	Bronchite cronica	11.7	15.7
105	Malattie della pleura	7.9	6.7
107 ^a e 107 ^b	Polmonite crupale	50.0	34.1
108	Bronco polmonite acuta (compresa la bronchite capillare)	54.0	54.4
102 ^a , 102 ^b , 106, 109 ^a , 109 ^b , 110 ^a , 110 ^b , 111, 112	Altre malattie dell'apparecchio respiratorio (esclusa la tubercolosi)	6.8	5.0
113 ^a	Aneurisma	1.9	0.7
113 ^b e 113 ^c	Arteriosclerosi ed altre malattie delle arterie	9.4	8.3
117 ^a , 117 ^b e 118	Malattie del cuore e del pericardio	98.7	128.8
119	Angina pectoris	3.5	1.8
114, 115, 116, 121, 122	Altre malattie dell'apparecchio circolatorio	1.6	1.3
125 ^a	Ulcera dello stomaco	3.3	2.6
125 ^b	Ulcera del duodeno	1.2	0.6
126	Altre malattie dello stomaco	2.4	2.6
127 ^a e 127 ^b	Cirrosi epatica	8.8	4.0
129	Calcoli biliari	0.5	1.1
128, 130, 132	Atrofia gialla acuta del fegato, ittero grave ed altre malattie del fegato (escluso l'echinococco)	4.4	3.0
134 ^b	Enteriti	20.6	23.0
135	Volvolo, occlusione intestinale	4.1	4.0
137	Ernie intestinali e addominali	2.7	2.2
131, 138	Malattie da echinococco	0.2	0.4
139 ^a , 139 ^b , 139 ^c , 139 ^d , 139 ^e , 139 ^f	Malattie da parassiti intestinali (escluso l'echinococco e l'anchilostoma)	0.2	0.2

in su, distinti secondo il sesso, lo stato civile e le cause.

della stessa età e del medesimo sesso e stato civile (a).

Coniugati		Vedovi		T O T A L E			Numeri dell'Elenco nosologico
Maschi	Femmine	Maschi	Femmine	Maschi	Femmine	in complesso	
2.6	2.9	3.5	3.3	2.9	3.2	3.0	103
23.9	20.9	35.1	36.6	24.1	26.6	25.3	104
5.9	5.4	3.2	2.2	5.7	4.3	5.0	105
60.2	49.5	36.1	35.8	52.0	40.6	46.3	107 ^a e 107 ^b
66.5	63.5	60.3	66.7	62.4	63.0	62.7	108
12.0	7.5	8.8	8.0	10.1	7.2	8.7	102 ^a , 102 ^b , 106, 109 ^a , 109 ^b , 110 ^a , 110 ^b , 111, 112
3.3	1.4	1.6	1.2	2.6	1.2	1.9	113 ^a
16.7	7.1	29.2	21.3	18.3	13.5	15.9	113 ^b e 113 ^c
131.5	170.3	152.5	208.1	129.1	178.3	153.6	117 ^a , 117 ^b e 118
8.4	3.5	4.6	3.0	6.4	3.0	4.7	119
1.6	2.4	1.2	1.2	1.5	1.6	1.6	114, 115, 116, 121, 122
5.6	3.5	2.2	1.6	4.3	2.5	3.4	125 ^a
1.6	0.9	0.5	0.2	1.3	0.5	0.9	125 ^b
3.3	2.6	2.5	2.5	2.9	2.5	2.7	126
23.5	9.4	11.8	5.6	17.5	6.7	12.1	127 ^a e 127 ^b
1.1	4.0	0.6	2.0	0.8	2.6	1.7	129
6.1	6.0	3.3	4.0	5.0	4.5	4.8	128, 130, 132
21.4	22.3	22.9	25.8	21.8	24.1	23.0	134 ^b
5.5	5.3	3.5	4.2	4.7	4.5	4.6	135
4.6	3.4	5.2	3.0	4.4	3.0	3.7	137
0.4	0.3	0.1	0.1	0.3	0.2	0.3	131, 138
0.1	0.1	..	—	0.1	0.1	0.1	139 ^a , 139 ^b , 139 ^c , 139 ^d , 139 ^e , 139 ^f

(a) Esclusi i morti per causa ignota o non dichiarata.

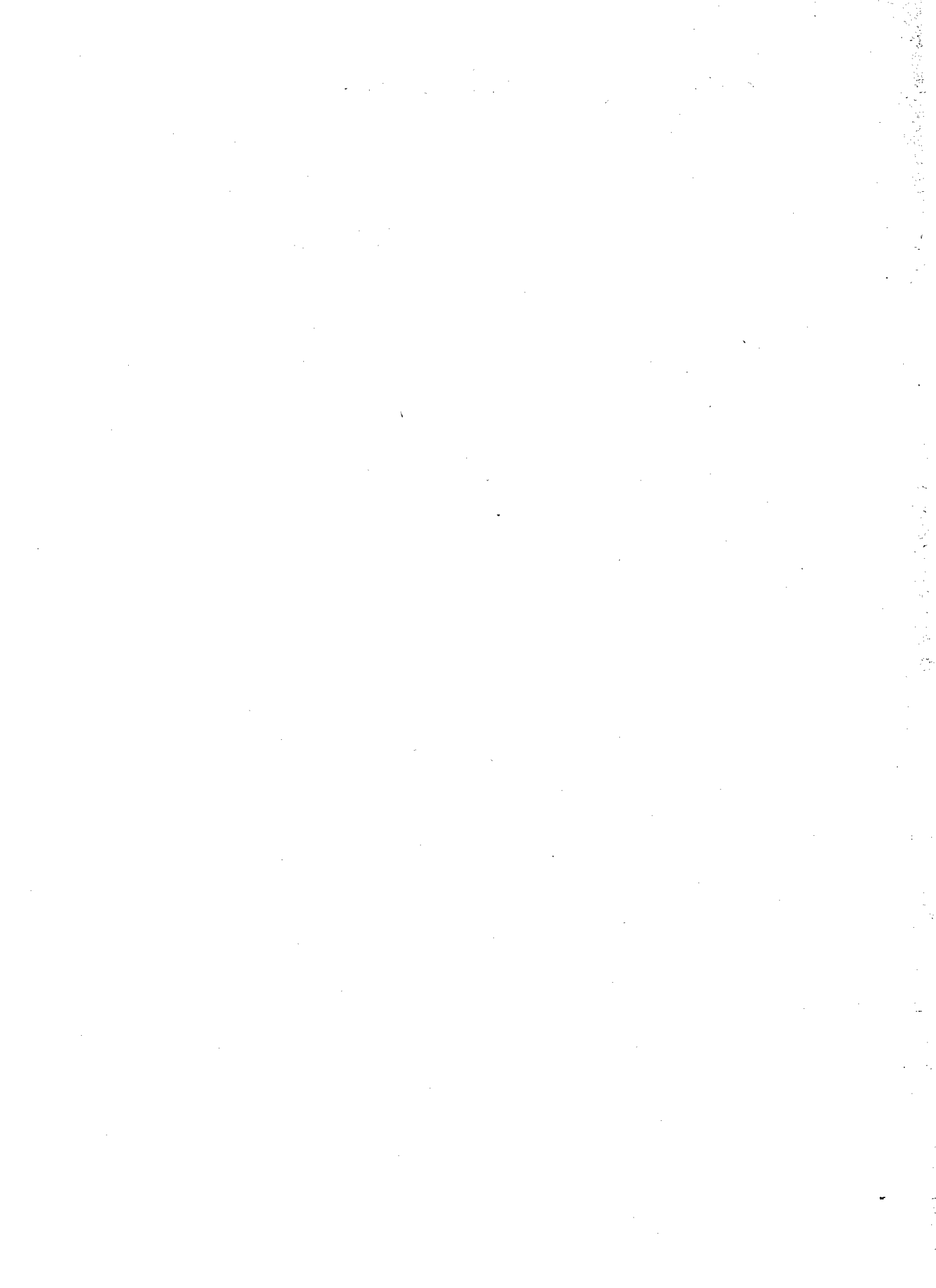

§ 10 — Mortalità nei Comuni più popolosi, durante l'anno 1927

Prendiamo ora in esame la mortalità avvenuta nei 39 Comuni che, al 1° dicembre 1921, contavano più di 60.000 abitanti presenti. Nel prospetto seguente, diamo le cifre proporzionali dei morti nei suddetti Comuni, durante l'anno 1927, classificati secondo le cause, a 10.000 abitanti della popolazione totale dei Comuni stessi. Nel § 2 del Capo III, sono stati messi in evidenza i massimi della mortalità per alcune cause di morte nei Comuni più popolosi; con le cifre contenute nel prospetto seguente si è voluto facilitare allo studioso la ricerca a tale riguardo anche per le restanti malattie.

E' però opportuno ricordare che i quozienti di mortalità nel prospetto LXV sono calcolati in base al numero delle morti avvenute in ciascun Comune, sia fra gli individui che vi dimoravano abitualmente (popolazione residente), sia fra i non residenti, i quali ultimi potevano aver contratto la malattia che ne causò la morte dopo il loro arrivo nel Comune o essersivi recati, già infermi, per essere ricoverati in istituti ospitalieri o di cura. Quindi sembra che elementi più sicuri di giudizio, sulla salubrità dei vari Comuni e sulla intensità di alcune cause di morte, possano trarsi limitando l'esame, ed eventualmente i confronti nel tempo, a quelle malattie che per il loro carattere prevalentemente medico e a decorso acuto più difficilmente possono provocare i ricoveri a distanza: mentre, al contrario, i quozienti di mortalità per malattie a carattere prevalentemente chirurgico, come ad esempio i *tumori maligni*, le *appendiciti*, ecc., possono essere aumentati per i casi di morte avvenuti fra persone non residenti. E la stessa osservazione valga per la mortalità dei neonati, per quella dovuta a malattie da *gravidanza*, *parto* e *puerperio* perchè è noto che nei grandi Comuni vi sono generalmente cliniche ostetriche ed istituti di assistenza al parto, ove affluiscono partorienti anche dei Comuni limitrofi.

Segue: **Mortalità, durante l'anno 1927, nei 39 Comuni che al censimento del**

1° dicembre 1921 contavano più di 60.000 abitanti presenti, distinta per cause.

Segue: PROSPETTO LXV.

Cifre proporzionali a 10.000 abitanti della popolazione

totale dei Comuni, calcolata alla metà del 1927.

Numeri dell'Elenco nosologico	Cause di morte	Napoli	Milano	Roma	Genova	Torino	Palermo	Firenze	Catania	Venezia	Trieste	Bologna	Messina	Bari delle Puglie	Livorno	Padova	Ferrara	Taranto	Brescia	Spezia	Verona	Numeri dell'Elenco nosologico
		(ab. 924.873)	(ab. 911.352)	(ab. 824.019)	(ab. 599.209)	(ab. 539.903)	(ab. 430.383)	(ab. 270.607)	(ab. 271.648)	(ab. 250.944)	(ab. 244.284)	(ab. 234.666)	(ab. 193.529)	(ab. 130.937)	(ab. 123.778)	(ab. 122.505)	(ab. 115.965)	(ab. 115.660)	(ab. 110.674)	(ab. 98.129)	(ab. 144.876)	
44 a 46, 49 ^a e 49 ^b	Tubercolosi dell'intestino e del peritoneo, dell'apparecchio genito-urinario, di altri organi e di organi non specificati	1.2	0.6	0.7	0.7	1.1	0.7	1.0	0.7	1.3	1.0	1.1	0.4	2.6	1.4	1.8	2.1	0.7	1.4	1.3	1.5	44 a 46, 49 ^a e 49 ^b
50	Sifilide	1.7	0.7	1.6	0.6	0.4	0.4	0.5	0.8	1.6	1.3	0.7	1.0	2.4	0.8	1.1	0.8	0.8	0.4	0.4	0.6	50
16, 18, 24, 27 ^a , 27 ^b , 27 ^c , 27 ^d , 28, 29, 30, 31, 34, 37, 40, 51, 52, 53	Altre malattie infettive	0.2	0.1	0.2	0.1	0.2	0.3	—	1.4	0.2	..	0.3	0.5	0.2	0.2	0.2	—	—	0.2	—	0.2	16, 18, 24, 27 ^a , 27 ^b , 27 ^c , 27 ^d , 28, 29, 30, 31, 34, 37, 40, 51, 52, 53
54	Rachitide	0.3	0.1	..	0.1	—	0.3	0.1	0.1	0.5	0.4	0.2	0.3	0.2	0.1	0.2	1.5	0.3	0.4	—	0.1	54
55	Pellagra	—	..	—	—	—	..	—	—	0.1	—	—	—	—	—	0.7	0.1	—	—	—	—	55
57, 58, 59	Scorbuto, porpora emorragica, emofilia	0.1	0.1	0.1	0.2	..	0.2	0.1	..	0.2	0.1	0.1	0.1	0.1	0.1	0.2	0.3	0.3	0.3	0.2	0.1	57, 58, 59
60 e 173	Gotta e reumatismo cronico	0.2	0.2	0.1	0.3	0.3	0.1	0.2	—	0.4	0.2	0.3	—	0.2	0.5	0.1	0.2	0.3	0.4	0.1	0.2	60 e 173
61	Diabete	1.2	0.8	1.7	1.6	1.1	1.3	1.3	0.9	0.8	0.9	1.5	0.7	0.5	0.9	0.7	0.3	0.5	1.1	0.6	0.4	61
62	Marasma senile	11.4	3.8	3.3	5.7	5.0	21.7	5.2	13.0	4.0	9.0	5.4	19.0	14.1	5.6	7.6	7.5	9.4	6.2	4.6	7.9	62
63 ^a , 63 ^b , 64 ^a , 64 ^b	Anemie e leucemie	0.4	0.5	0.8	0.5	0.8	0.5	0.4	0.6	0.3	0.6	1.2	0.7	0.2	0.9	0.8	1.5	0.3	1.3	0.4	0.9	63 ^a , 63 ^b , 64 ^a , 64 ^b
66 ^a	Morbo di Flaiani-Basedow	0.1	0.1	..	0.1	—	0.1	—	0.2	..	0.3	0.1	—	0.1	0.1	—	—	—	—	0.1	66 ^a
66 ^b	Altre malattie della ghiandola tiroide	0.1	..	—	—	—	—	—	—	—	—	0.1	—	—	0.1	—	0.1	66 ^b
67	Malattie delle ghiandole paratiroidi	0.1	—	—	—	0.1	..	0.1	—	—	—	—	—	0.1	—	0.1	67
69	Malattie delle capsule surrenali (Morbo di Addison)	0.1	0.1	0.1	0.1	0.1	0.1	0.2	—	—	0.2	0.1	—	0.1	—	0.1	0.1	—	—	—	0.1	69
70 a 80	Tumori maligni	4.1	11.0	9.8	9.3	10.6	2.4	16.7	3.1	10.1	10.1	13.6	3.5	3.9	9.8	9.8	10.7	2.8	12.0	7.1	9.4	70 a 80
56, 65, 68, 69 ^{bis} , 81, 82	Altre malattie generali	1.0	0.1	0.3	0.2	0.2	2.2	0.1	0.7	0.2	0.3	0.3	1.3	0.8	0.3	0.2	0.3	0.5	0.2	0.1	0.6	56, 65, 68, 69 ^{bis} , 81, 82
83	Meningite semplice cerebrale e spinale	0.9	0.8	0.6	1.0	0.7	2.8	1.1	0.7	0.9	0.7	2.0	1.4	0.5	1.4	0.7	0.3	2.1	1.2	0.3	0.3	83
86	Encefalite	0.1	0.2	0.1	0.2	0.2	0.3	0.3	0.1	0.2	0.2	0.4	0.2	0.1	0.3	0.4	0.2	—	0.4	0.1	0.3	86
87, 88, 91	Apoplessia, congestione, embolia, trombosi e rammollimento cerebrale	11.5	9.7	9.7	9.8	9.9	8.7	11.9	6.9	8.4	7.1	12.9	8.8	8.3	10.8	9.9	11.7	6.7	14.5	6.9	11.0	87, 88, 91
84	Tabe dorsale	0.1	0.2	0.1	0.1	0.2	..	0.1	..	0.2	0.3	0.2	0.1	—	0.2	0.1	0.1	0.1	0.2	0.1	0.1	84
89 ^a e 89 ^b	Paralisi senza causa indicata	1.0	0.6	1.5	1.0	1.0	1.0	1.3	1.2	1.0	0.6	1.5	0.9	1.6	1.1	1.3	0.9	0.5	1.5	1.0	1.0	89 ^a e 89 ^b
92	Paralisi progressiva degli alienati o demenza paralitica	0.8	0.1	0.5	0.4	0.1	0.5	0.5	0.1	0.2	0.6	0.3	0.1	—	—	0.7	0.4	—	0.5	—	0.5	92
93	Altre forme di alienazione mentale	0.6	0.1	1.3	0.8	0.6	0.1	0.6	0.3	0.2	0.1	0.5	—	—	—	0.5	1.7	—	1.5	—	0.9	93
98	Eclampsia infantile	4.9	0.3	1.1	0.7	0.1	1.0	0.2	0.7	1.3	2.0	0.2	3.9	4.2	1.4	0.1	2.7	2.8	1.3	0.3	0.1	98
84 ^a , 85, 90, 94, 95, 96, 97, 99	Altre malattie del sistema nervoso	1.2	0.8	1.2	1.1	1.6	0.6	2.9	1.2	0.9	0.5	2.2	2.2	0.6	1.3	1.6	1.4	0.4	2.3	0.5	1.0	84 ^a , 85, 90, 94, 95, 96, 97, 99

Segue: **Mortalità, durante l'anno 1927, nei 39 Comuni che al censimento del**

Segue: PROSPETTO **LXV.**

Cifre proporzionali a 10 000 abitanti della popolazione

Numeri dell'Elenco nosologico	Cause di morte	Napoli (ab. 924.873)	Milano (ab. 911.332)	Roma (ab. 824.019)	Genova (ab. 599.209)	Torino (ab. 539.903)	Palermo (ab. 430.383)	Firenze (ab. 270.607)
103	Bronchite acuta	3.3	0.8	0.4	0.4	0.5	2.2	0.4
104	Bronchite cronica	2.9	1.6	1.7	1.3	2.2	1.3	2.4
105	Malattie della pleura	1.2	1.0	1.0	0.7	0.9	1.3	0.8
107 ^a e 107 ^b	Polmonite crupale	6.3	4.7	6.9	4.6	6.3	12.3	5.5
108	Bronco polmonite acuta (compresa la bronchite capillare)	21.6	11.7	14.3	12.8	9.5	9.7	14.7
102 ^a , 102 ^b , 106, 109 ^a , 109 ^b , 110 ^a , 110 ^b , 111, 112	Altre malattie dell'apparecchio respiratorio (esclusi la tubercolosi)	1.3	0.6	1.1	0.9	0.7	0.7	1.2
113 ^a	Aneurisma	0.3	0.3	0.3	0.5	0.3	0.2	0.3
113 ^b e 113 ^c	Arteriosclerosi ed altre malattie delle arterie	2.6	1.5	3.1	1.3	1.7	3.1	2.7
117 ^a , 117 ^b e 118	Malattie del cuore e del pericardio	14.2	14.4	9.1	19.8	16.9	12.7	15.8
119	Angina pectoris	1.4	0.6	0.9	0.4	0.6	1.3	1.0
114, 115, 116, 121, 122	Altre malattie dell'apparecchio circolatorio	0.3	0.2	0.4	0.3	0.3	0.1	0.7
125 ^a	Ulcera dello stomaco	0.3	0.4	0.5	0.3	0.4	0.3	0.9
125 ^b	Ulcera del duodeno	0.2	0.2	0.3	0.2	0.2	..	0.2
126	Altre malattie dello stomaco	0.5	0.2	0.1	0.2	0.4	0.4	0.2
127 ^a e 127 ^b	Cirrosi epatica	1.3	1.9	1.0	1.7	1.8	0.9	1.0
129	Calcoli biliari	0.2	0.3	0.6	0.3	0.4	0.1	0.6
128, 130, 132	Atrofia gialla acuta del fegato, ittero grave ed altre malattie del fegato (escluso l'echinococco)	0.6	0.7	0.7	0.9	0.7	0.9	0.6
134 ^a	Enteriti (al di sotto di 2 anni)	14.1	6.6	9.6	4.7	5.1	14.4	2.0
134 ^b	Enteriti (da 2 anni in su)	4.0	1.1	1.3	1.5	1.9	5.2	1.4
135	Volvolo, occlusione intestinale	0.8	0.5	0.6	0.5	0.6	0.3	0.7
137	Ernie intestinali e addominali	0.7	0.2	0.5	0.6	1.0	0.7	0.8
131, 138	Malattie da echinococco	0.1	—	..	0.1	..
139 ^a , 139 ^b , 139 ^c , 139 ^d , 139 ^e , 139 ^f	Malattie da parassiti intestinali (escluso l'echinococco e l'anchilostoma)	—	—	—

1° dicembre 1921 contavano più di 60.000 abitanti presenti, distinta per cause.

totale dei Comuni, calcolata alla metà del 1927.

Numeri dell'Elenco nosologico	Catania (ab. 271.648)	Venezia (ab. 250.944)	Trieste (ab. 244.284)	Bologna (ab. 234.666)	Messina (ab. 193.529)	Bari delle Puglie (ab. 130.937)	Livorno (ab. 123.778)	Padova (ab. 122.505)	Ferrara (ab. 115.965)	Taranto (ab. 115.660)	Brescia (ab. 110.674)	Spezia (ab. 98.129)	Verona (ab. 144.876)
103	3.7	1.2	0.6	0.6	1.6	2.8	1.1	1.6	0.9	5.6	1.6	1.1	0.9
104	1.5	2.2	1.2	1.4	1.0	2.7	2.6	2.7	1.4	2.4	2.3	0.7	2.3
105	1.3	1.6	1.2	0.8	0.5	1.9	0.5	1.4	0.3	1.1	2.3	1.0	1.2
107 ^a e 107 ^b	5.1	3.7	8.5	6.9	7.2	6.1	5.3	2.4	3.1	5.0	6.6	4.0	4.9
108	13.5	9.8	10.4	11.0	15.7	49.6	15.7	12.6	13.1	11.7	16.3	12.9	13.0
102 ^a , 102 ^b , 106, 109 ^a , 109 ^b , 110 ^a , 110 ^b , 111, 112	0.4	1.5	1.8	1.2	0.8	1.7	1.3	1.1	0.9	1.0	1.5	0.4	1.1
113 ^a	0.3	0.4	0.3	0.4	0.1	0.2	0.6	0.2	0.2	0.1	0.5	0.1	0.3
113 ^b e 113 ^c	1.3	4.2	4.7	2.4	0.7	1.3	3.9	1.4	2.8	1.0	1.4	1.1	2.4
117 ^a , 117 ^b e 118	12.0	12.7	11.7	17.7	19.7	12.6	15.0	13.6	11.4	9.4	16.3	13.2	18.8
119	0.4	1.1	1.4	0.6	0.8	0.3	1.4	0.8	0.7	0.3	0.3	0.2	0.4
114, 115, 116, 121, 122	..	0.4	0.2	0.5	0.3	—	0.3	0.2	—	—	0.1	0.3	0.2
125 ^a	0.4	0.6	1.2	1.0	0.3	0.2	0.4	0.4	0.4	0.1	0.6	0.5	0.3
125 ^b	..	0.1	0.3	0.3	0.2	0.1	0.1	0.5	0.3	—	0.1	—	0.1
126	0.3	0.4	0.1	0.3	0.3	0.3	0.5	—	0.2	0.2	0.4	0.4	1.0
127 ^a e 127 ^b	1.3	1.6	0.9	1.4	0.7	1.2	0.8	1.3	1.2	1.1	2.0	1.0	1.2
129	0.2	0.6	0.3	0.7	0.3	0.3	0.1	0.3	0.3	0.1	0.3	0.5	0.2
128, 130, 132	0.7	0.6	0.6	1.2	1.0	0.8	0.6	0.6	0.4	0.7	0.6	0.5	0.8
134 ^a	32.9	8.6	6.3	2.5	17.0	41.0	8.5	11.0	6.9	19.4	14.3	6.0	12.6
134 ^b	4.8	1.5	0.8	1.7	3.4	6.9	2.7	1.9	1.3	3.2	3.2	1.5	2.6
135	0.3	0.6	0.4	1.3	0.6	0.5	0.3	0.6	0.5	0.7	0.7	0.3	0.6
137	0.6	0.4	0.2	0.3	0.2	0.8	0.3	0.6	0.4	0.3	0.8	0.6	0.3
131, 138	—	..	—	—	—	—	—	—	—	—	—
139 ^a , 139 ^b , 139 ^c , 139 ^d , 139 ^e , 139 ^f	..	0.2	—	0.1	—	—	—	—	0.4	—	0.1	—	0.1

Segue: **Mortalità, durante l'anno 1927, nei 39 Comuni che al censimento del**

Segue: PROSPETTO **LXV.**

Cifre proporzionali a 10.000 abitanti della popolazione

Numeri dell'Elenco nosologico	Cause di morte	Napoli (ab. 924.873)	Milano (ab. 911.352)	Roma (ab. 824.019)	Genova (ab. 599.209)	Torino (ab. 539.903)	Palermo (ab. 430.383)	Firenze (ab. 270.607)
140	Anchilostomiasi	—	—	—	—	—	—	—
141	Appendicite e tifite	0.5	0.8	0.9	0.6	1.1	0.4	0.4
143	Peritonite senza causa indicata	0.4	0.6	0.6	1.1	0.7	1.0	1.5
123, 124 ^a , 124 ^b , 133, 136, 142, 145	Altre malattie dell'apparecchio digerente	0.4	0.5	0.6	0.5	0.5	0.6	0.7
146 ^a	Nefrite acuta	1.3	0.4	0.4	0.2	0.2	1.4	0.4
146 ^b	Nefrite cronica	6.7	3.6	4.2	2.4	3.5	3.8	4.1
146 ^c e 146 ^d	Altre malattie dei reni e dei loro annessi	0.2	0.2	0.4	0.1	0.4	0.4	0.4
147	Malattie della vescica	0.5	0.3	0.2	0.4	0.3	0.3	0.6
148	Calcoli delle vie urinarie	0.1	0.1	0.2	0.1	0.2	0.2	0.1
149 ^a , 149 ^b , 149 ^c	Altre malattie dell'apparecchio uropoietico e della prostata	0.5	0.6	1.0	0.7	0.9	0.3	0.7
153 ^a , 153 ^b	Malattie dell'utero	0.1	0.2	0.2	0.2	0.4	0.1	0.2
151, 152 e 154	Altre malattie non puerperali degli organi genitali femminili	0.2	0.1	0.2	0.2	0.5	0.2	..
160	Febbre puerperale	0.2	0.2	0.4	0.1	0.1	0.2	0.1
161	Pelvi e metroperitonite puerperali	0.1	0.1	0.1	0.1	0.1	—	..
156 ^a a 159, 162 a 164	Altre malattie di gravidanza, parto e puerperio	0.5	0.2	0.7	0.3	0.2	0.2	0.3
165 a 170	Malattie della pelle e dei suoi annessi	1.2	0.7	1.0	0.7	0.7	0.9	0.9
171, 174, 175, 176	Malattie delle ossa, delle articolazioni, psioite ed altre malattie degli organi della locomozione	0.3	0.3	0.3	0.5	0.3	0.2	0.4
180	Alcoolismo acuto	—	—	—	—	—	—	—
177	Alcoolismo cronico	0.1	0.3	0.1	0.6	0.1	—	0.2
181 a 199, 207 a 209	Morti violente accidentali	3.0	3.1	3.9	2.7	3.5	1.7	2.7
200 ^a , a 202, 204	Omicidi e infanticidi	0.6	0.1	0.3	0.3	0.2	0.6	0.2
210 a 219	Suicidi	1.4	2.1	2.0	2.1	2.2	1.1	2.3
100, 101, 120, 150, 155, 178 e 179	Altre malattie	1.0	2.2	2.0	1.2	1.8	0.4	1.2
o	Morti per causa ignota o non dichiarata o male indicata	0.7	—	0.3	—	0.5	—	0.3
TOTALE		166.2	122.0	147.4	132.9	137.7	156.2	115.8

1° dicembre 1921 contavano più di 60.000 abitanti presenti, distinta per cause.

totale dei Comuni, calcolata alla metà del 1927.

Catania (ab. 271.648)	Venezia (ab. 250.944)	Trieste (ab. 244.284)	Bologna (ab. 234.666)	Messina (ab. 193.529)	Bari delle Puglie (ab. 130.937)	Livorno (ab. 123.778)	Padova (ab. 122.505)	Ferrara (ab. 115.965)	Taranto (ab. 115.660)	Brescia (ab. 110.674)	Spezia (ab. 98.129)	Verona (ab. 144.876)	Numeri dell'Elenco nosologico
—	—	—	—	—	—	—	—	—	—	—	—	—	140
0.8	1.1	0.3	1.7	0.2	0.3	0.9	1.1	0.6	0.5	1.5	0.7	0.3	141
0.7	0.4	0.9	1.5	0.6	0.6	0.8	0.6	0.2	0.5	1.8	0.2	0.8	143
0.5	0.6	0.5	0.8	0.5	0.8	0.2	0.8	0.4	0.4	0.8	0.9	0.4	123, 124 ^a , 124 ^b , 133, 136, 142, 145
0.8	0.4	0.5	0.3	1.6	1.8	—	0.7	0.3	1.8	0.3	0.3	0.6	146 ^a
3.2	4.3	2.5	3.5	4.2	3.0	2.0	4.8	1.9	2.4	4.8	2.1	2.3	146 ^b
0.2	0.2	0.1	0.4	0.2	0.2	0.3	0.3	0.2	0.3	0.4	—	0.2	146 ^c e 146 ^d
0.6	0.8	0.3	0.4	0.5	0.3	0.6	0.7	0.9	—	1.1	0.2	0.6	147
0.1	0.1	0.2	0.2	0.2	0.1	0.1	0.2	0.1	0.3	0.1	0.2	—	148
0.5	0.4	0.5	1.1	0.2	0.7	0.8	1.1	0.5	0.2	0.7	0.1	0.7	149 ^a , 149 ^b , 149 ^c
0.1	0.3	..	0.4	—	—	—	0.1	0.3	0.2	0.1	0.3	0.1	153 ^a , 153 ^b
0.3	0.2	0.1	0.4	0.2	—	0.1	0.1	0.4	0.3	0.3	0.4	0.3	151, 152 e 154
0.1	0.2	0.3	0.4	0.1	—	0.2	0.5	0.3	0.6	0.3	0.1	0.3	160
..	..	—	—	—	0.1	—	0.1	—	0.1	—	—	0.1	161
0.3	0.4	0.5	0.5	0.3	0.5	0.2	0.7	0.9	0.3	1.1	0.1	0.9	156 ^a a 159, 162 a 164
0.6	1.3	0.8	1.3	0.5	2.0	1.2	1.7	1.4	1.5	0.9	0.6	0.5	165 a 170
0.3	0.6	0.3	0.5	0.1	0.2	0.5	0.7	0.1	—	0.3	0.2	0.6	171, 174, 175, 176
—	—	—	..	—	—	—	—	—	—	—	—	—	180
..	0.4	0.2	0.3	0.1	—	0.1	0.7	0.3	—	0.2	0.4	0.3	177
1.8	2.6	3.6	3.9	2.0	3.4	4.5	4.2	2.4	2.2	6.9	2.9	2.7	181 a 199, 207 a 209
0.2	0.3	0.4	0.3	0.2	0.5	0.1	0.1	0.3	0.2	0.4	—	0.1	200 ^a a 202, 204
0.8	2.1	3.9	3.1	0.6	0.6	1.4	1.4	2.1	0.2	2.2	1.9	1.8	210 a 219
0.5	0.8	0.9	0.5	0.4	0.8	0.6	2.4	0.9	0.5	1.1	0.6	2.2	100, 101, 120, 150, 155, 178 e 179
0.4	—	—	0.1	—	—	—	—	—	—	—	0.8	0.1	o
146.1	138.8	145.9	153.2	157.6	241.0	143.7	162.5	151.5	132.6	191.7	115.5	153.0	

Segue: **Mortalità, durante l'anno 1927, nei 39 Comuni che al censimento del**

Segue: PROSPETTO **LXV.**

Cifre proporzionali a 10.000 abitanti della popolazione

Numeri dell'Elenco nosologico	Cause di morte	Modena (ab. 89.474)	Reggio nell'Emilia (ab. 86.810)	Alessandria (ab. 82.390)	Lucca (ab. 80.268)	Trapani (ab. 78.538)	Perugia (ab. 78.394)	Marsala (Trapani) (ab. 76.098)
1 a 5	Malattie fetali e vizi congeniti	1.3	0.2	0.7	0.4	0.4	0.5	0.5
6 a 9	Debolezza congenita, immaturità e malattie speciali dei neonati	7.6	5.9	1.8	4.7	5.6	7.0	7.0
10	Vaiuolo e vaiuoloide	—	—	—	—	—	—	—
11	Morbillo	0.3	—	0.1	—	—	0.6	0.1
12	Scarlattina	0.1	—	0.4	0.4	0.1	0.1	3.9
14 ^a e 14 ^b	Intezioni tifoidee (tifo addominale e paratifi)	3.1	2.6	0.4	1.4	1.4	2.8	0.7
15	Tifo petecchiale	—	—	—	—	—	—	—
17	Febbre melitense	—	—	—	—	—	—	0.3
19	Meningite cerebro-spinale epidemica	0.1	—	—	—	—	—	—
20	Difterite e croup	0.6	1.3	0.1	2.6	0.1	0.3	0.7
21	Pertosse	0.4	2.3	1.1	0.2	0.1	3.8	0.1
22 ^a e 22 ^b	Influenza	0.1	0.6	2.4	0.9	1.0	4.0	1.8
23 ^a e 23 ^b	Malaria e cachessia palustre	—	0.1	—	—	1.3	—	1.4
25	Enterite coleriforme	—	—	—	—	—	—	—
26 ^a , 26 ^b e 26 ^c	Dissenteria	—	0.1	—	—	—	—	0.7
32	Poliomielite anteriore acuta	0.2	0.3	—	—	0.3	—	—
33	Encefalite letargica	—	0.1	—	0.1	—	0.1	—
13	Risipola	0.1	0.1	0.4	0.2	—	0.4	—
35	Setticemia e pioemia (non puerperali)	1.1	0.9	1.8	1.1	0.6	0.9	1.6
36	Pustola maligna, carbonchio	—	—	—	—	—	0.1	0.1
38	Rabbia	—	—	—	—	—	—	—
39	Tetano	0.1	0.3	0.4	0.1	—	0.5	0.5
172	Reumatismo articolare acuto	0.6	0.6	0.4	0.5	0.4	0.4	—
41	Tubercolosi disseminata { a) acuta	0.6	0.9	0.2	0.1	—	0.5	0.1
		0.4	0.7	0.2	0.6	0.1	0.8	0.1
43	Tubercolosi dell'apparecchio respiratorio	11.4	10.9	17.2	15.2	9.7	10.6	5.1
42	Tubercolosi delle meningi e del sistema nervoso centrale	2.2	1.5	1.0	3.1	1.1	1.4	1.2
47 a 49	Tubercolosi articolare, delle ossa e della colonna vertebrale	0.8	1.4	0.8	1.2	0.5	1.1	—

1° dicembre 1921 contavano più di 60.000 abitanti presenti, distinta per cause.

totale dei Comuni, calcolata alla metà del 1927.

Numeri dell'Elenco nosologico	Pisa (ab. 75.547)	Ravenna (ab. 75.027)	Foggia (ab. 74.349)	Pistoia (ab. 73.114)	Ancona (ab. 70.063)	Cagliari (ab. 67.846)	Bergamo (ab. 77.321)	Alcamo (Trapani) (ab. 65.582)	Vicenza (ab. 65.940)	Prato (Firenze) (ab. 64.935)	Modica (Ragusa) (ab. 62.456)	Caltanissetta (ab. 61.705)
1 a 5	0.4	0.8	—	0.7	0.4	1.2	2.1	1.0	0.9	0.9	1.1	—
6 a 9	3.0	3.6	11.0	5.5	4.4	6.6	10.1	3.9	7.3	6.3	6.2	3.6
10	—	—	—	—	—	—	—	—	—	—	—	—
11	—	0.9	0.5	—	—	0.9	1.2	—	0.1	—	—	0.6
12	0.1	0.1	0.3	—	—	0.3	0.1	4.1	—	0.2	—	1.1
14 ^a e 14 ^b	2.0	1.3	0.7	1.6	2.0	1.6	9.1	0.2	0.6	2.0	2.1	3.4
15	—	—	—	—	—	—	—	—	—	—	—	—
17	—	0.3	—	—	—	—	—	—	—	—	0.5	—
19	—	—	—	—	0.1	—	—	—	—	—	—	—
20	0.9	0.1	0.7	1.8	0.9	0.6	2.2	—	0.3	0.9	0.6	0.8
21	0.7	1.5	2.0	0.3	0.6	1.5	0.1	1.6	0.3	0.9	0.2	0.6
22 ^a e 22 ^b	3.0	2.1	6.9	5.2	1.6	5.7	1.9	0.2	1.8	0.7	1.6	5.7
23 ^a e 23 ^b	—	0.1	1.3	0.1	0.1	1.6	0.1	1.6	—	0.2	1.9	0.8
25	—	—	—	—	—	—	—	—	—	—	—	—
26 ^a , 26 ^b e 26 ^c	—	0.3	—	—	—	—	—	—	—	—	—	—
32	—	0.1	0.3	—	0.3	0.3	—	—	—	—	—	0.2
33	0.3	0.4	—	—	—	—	0.3	—	—	0.2	—	0.3
13	0.4	0.3	0.3	0.3	0.4	0.1	0.8	0.2	—	—	—	—
35	3.3	0.8	0.4	0.3	2.3	1.9	3.2	2.9	1.8	0.6	1.3	1.1
36	—	—	—	1.2	—	—	—	0.3	—	0.2	—	—
38	—	—	—	0.1	—	0.1	—	—	—	—	—	—
39	0.1	0.1	—	0.1	0.1	0.3	0.9	0.2	0.1	0.2	—	0.2
172	0.7	0.5	0.3	0.3	0.7	0.3	0.1	—	0.3	0.2	0.3	0.2
41	—	0.3	—	0.8	0.3	0.1	—	—	0.9	0.2	0.3	—
		0.1	—	1.0	0.3	0.3	0.3	0.2	0.8	0.2	—	—
43	17.3	8.4	5.8	13.0	11.1	19.5	18.8	3.6	21.7	9.8	4.4	6.5
42	2.0	1.9	0.4	1.5	1.9	3.1	2.5	0.6	3.6	1.5	0.5	0.5
47 a 49	1.3	0.7	0.7	1.4	0.1	0.6	1.2	—	1.4	1.1	0.3	0.6

Segue: **Mortalità, durante l'anno 1927, nei 39 Comuni che al censimento del**

1° dicembre 1921 contavano più di 60.000 abitanti presenti, distinta per cause.

Segue: PROSPETTO LXV.

Cifre proporzionali a 10 000 abitanti della popolazione

totale dei Comuni, calcolata alla metà del 1927.

Numeri dell'Elenco nosologico	Cause di morte	Modena (ab. 89.474)	Reggio nell'Emilia (ab. 86.810)	Alessandria (ab. 82.396)	Lucca (ab. 80.268)	Trapani (ab. 78.538)	Perugia (ab. 78.394)	Marsala (Trapani) (ab. 76.098)
44 a 46, 49 ^a e 49 ^b	Tubercolosi dell'intestino e del peritoneo, dell'apparecchio genito-urinario, di altri organi e di organi non specificati	1.0	1.2	1.3	1.7	0.5	1.0	0.9
50	Sifilide	1.1	0.5	0.4	0.2	0.5	0.5	0.1
16, 18, 24, 27 ^a , 27 ^b , 27 ^c , 27 ^d , 28, 29, 30, 31, 34, 37, 40, 51, 52, 53	Altre malattie infettive	0.6	0.2	—	0.1	0.1	—	—
54	Rachitide	0.2	1.5	—	0.7	—	—	—
55	Pellagra	—	—	—	—	—	—	—
57, 58, 59	Scorbuto, porpora emorragica, emofilia	0.6	0.1	0.2	0.1	0.3	0.6	0.1
60 e 173	Gotta e reumatismo cronico	0.2	0.2	0.1	0.1	0.4	0.4	0.1
61	Diabete	1.1	1.0	1.0	1.4	0.8	1.0	0.5
62	Marasma senile	5.8	14.5	9.6	9.3	16.6	9.4	12.9
63 ^a , 63 ^b , 64 ^a , 64 ^b	Anemie e leucemie	0.8	0.2	0.2	0.6	1.5	0.4	0.1
66 ^a	Morbo di Flaiani-Basedow	—	—	0.1	0.1	—	—	—
66 ^b	Altre malattie della ghiandola tiroide	—	—	0.1	—	—	—	—
67	Malattie delle ghiandole paratiroidi	—	0.1	—	—	0.1	—	—
69	Malattie delle capsule surrenali (Morbo di Addison)	—	—	0.1	—	—	0.3	—
70 a 80	Tumori maligni	9.1	8.5	7.2	8.1	2.2	5.6	1.6
56, 65, 68, 69 ^{bis} , 81, 82	Altre malattie generali	0.1	0.1	0.1	0.1	0.4	0.3	0.3
83	Meningite semplice cerebrale e spinale	1.6	0.9	1.0	0.4	0.9	1.8	0.9
86	Encefalite	0.1	0.5	0.2	—	—	0.4	0.1
87, 88, 91	Apoplessia, congestione, embolia, trombosi e rammollimento cerebrale	15.1	17.4	8.7	15.4	13.1	17.2	12.6
84	Tabè dorsale	—	0.2	0.4	0.1	—	—	0.1
89 ^a e 89 ^b	Paralisi senza causa indicata	2.0	1.5	2.1	1.4	0.6	2.2	0.9
92	Paralisi progressiva degli alienati o demenza paralitica	—	0.5	1.6	0.1	—	0.8	—
93	Altre forme di alienazione mentale	0.1	1.4	3.4	1.5	—	3.6	—
98	Eclampsia infantile	0.8	0.3	0.1	0.4	0.3	1.9	0.3
84 ^a , 85, 90, 94, 95, 96, 97, 99	Altre malattie del sistema nervoso	1.5	1.6	1.5	1.9	0.8	2.3	0.5

Pisa (ab. 75.547)	Ravenna (ab. 75.027)	Foggia (ab. 74.349)	Pistoia (ab. 73.114)	Ancona (ab. 70.063)	Cagliari (ab. 67.846)	Bergamo (ab. 77.321)	Alcamo (Trapani) (ab. 65.582)	Vicenza (ab. 65.940)	Prato (Firenze) (ab. 64.935)	Modica (Ragusa) (ab. 62.456)	Caltanissetta (ab. 61.705)	Numeri dell'Elenco nosologico
0.9	0.8	0.5	1.2	0.9	1.8	1.4	0.6	2.6	1.2	0.6	0.8	44 a 46, 49 ^a e 49 ^b
0.1	—	0.5	—	0.6	0.7	1.0	0.2	1.7	—	0.6	0.6	50
0.1	—	—	0.3	—	0.3	0.1	0.2	—	0.5	0.2	0.3	16, 18, 24, 27 ^a , 27 ^b , 27 ^c , 27 ^d , 28, 29, 30, 31, 34, 37, 40, 51, 52, 53
—	0.1	—	—	—	0.1	0.3	—	0.6	—	0.2	—	54
—	—	—	—	—	—	—	—	0.1	—	—	—	55
—	0.1	0.1	0.3	0.1	0.1	—	—	0.1	—	0.2	—	57, 58, 59
0.4	0.4	0.1	0.3	0.1	0.1	0.3	0.2	0.5	0.2	0.5	0.5	60 e 173
1.3	0.5	—	1.4	0.4	1.3	0.8	1.0	1.4	0.9	0.2	0.5	61
5.7	8.8	10.4	6.2	16.0	6.8	7.0	8.1	7.0	9.5	12.9	6.6	62
0.7	0.4	0.1	0.7	0.3	1.6	1.6	0.6	0.6	0.3	1.4	1.0	63 ^a , 63 ^b , 64 ^a , 64 ^b
—	—	—	—	0.1	—	—	—	—	—	—	—	66 ^a
—	0.1	—	—	—	—	0.4	—	0.3	—	—	—	66 ^b
0.1	—	0.3	—	—	—	—	0.2	—	—	—	—	67
0.1	—	—	—	—	0.3	—	0.2	—	—	—	—	69
11.6	14.3	1.6	9.2	9.6	4.7	7.8	2.3	6.2	8.6	1.6	2.8	70 a 80
0.5	0.7	1.1	0.1	0.4	0.9	0.3	0.7	0.1	0.3	2.4	0.6	56, 65, 68, 69 ^{bis} , 81, 82
0.1	1.6	1.2	1.6	0.1	0.7	2.5	0.2	1.1	0.2	—	0.3	83
0.1	—	—	—	0.3	0.3	1.7	—	0.3	—	0.2	—	86
12.0	14.0	8.3	10.5	9.4	9.6	14.6	7.2	12.0	11.1	5.1	6.2	87, 88, 91
—	—	—	0.1	—	0.1	—	—	—	—	—	—	84
0.9	3.5	0.5	3.1	0.3	2.5	0.3	1.2	1.8	0.7	2.9	1.3	89 ^a e 89 ^b
0.1	0.1	—	—	0.6	—	0.5	—	0.3	—	—	—	92
0.5	—	—	0.1	1.7	0.1	2.7	—	0.9	—	—	—	93
0.1	0.4	7.4	0.3	0.4	0.1	0.6	0.2	0.5	—	0.8	0.3	98
1.1	0.8	0.4	1.6	1.1	1.3	1.8	0.4	1.5	0.7	1.3	0.8	84 ^a , 85, 90, 94, 95, 96, 97, 99

Segue: **Mortalità, durante l'anno 1927, nei 39 Comuni che al censimento del**

1° dicembre 1921 contavano più di 60.000 abitanti presenti, distinta per cause.

Segue: PROSPETTO LXV.

Cifre proporzionali a 10.000 abitanti della popolazione

totale dei Comuni, calcolata alla metà del 1927.

Numeri dell'Elenco nosologico	Cause di morte	Cifre proporzionali a 10.000 abitanti della popolazione							totale dei Comuni, calcolata alla metà del 1927.												Numeri dell'Elenco nosologico
		Modena (ab. 89.474)	Reggio nell'Emilia (ab. 86.810)	Alessandria (ab. 82.396)	Lucca (ab. 80.268)	Trapani (ab. 78.538)	Perugia (ab. 78.394)	Marsala (Trapani) (ab. 76.098)	Pisa (ab. 75.547)	Ravenna (ab. 75.027)	Foggia (ab. 74.349)	Pistoia (ab. 73.114)	Ancona (ab. 70.063)	Cagliari (ab. 67.846)	Bergamo (ab. 77.321)	Alcamo (Trapani) (ab. 65.582)	Vicenza (ab. 65.940)	Prato (Firenze) (ab. 64.935)	Modica (Ragusa) (ab. 62.456)	Caltanissetta (ab. 61.705)	
103	Bronchite acuta	0.4	1.5	0.2	0.9	1.9	1.7	3.4	0.1	1.3	2.2	1.0	0.4	0.1	2.3	1.0	0.6	1.2	2.7	3.1	103
104	Bronchite cronica	2.6	2.4	0.8	4.1	1.4	1.8	0.5	4.2	3.1	1.6	3.3	2.3	2.1	1.8	0.6	1.2	6.5	2.1	4.4	104
105	Malattie della pleura	0.7	0.7	0.6	0.5	0.6	0.5	0.3	—	0.5	1.1	0.1	0.1	1.3	2.1	0.8	0.6	0.8	0.6	0.6	105
107 ^a e 107 ^b	Polmonite crupale	5.4	7.6	4.5	3.5	4.7	5.0	2.6	2.5	4.7	2.6	2.9	2.4	3.8	13.2	7.6	4.9	7.4	4.3	6.2	107 ^a e 107 ^b
108	Bronco polmonite acuta (compresa la bronchite capillare)	17.1	16.2	11.2	15.2	7.0	18.6	10.2	9.8	14.5	18.0	14.4	15.4	9.3	14.4	15.7	10.5	10.9	5.6	4.9	108
102 ^a , 102 ^b , 106, 109 ^a , 109 ^b , 110 ^a , 110 ^b , 111, 112	Altre malattie dell'apparecchio respiratorio (esclusa la tubercolosi)	0.9	0.9	0.8	0.4	1.4	1.3	0.9	0.8	1.5	0.7	1.9	1.3	1.8	1.8	0.2	0.6	0.9	0.2	1.3	102 ^a , 102 ^b , 106, 109 ^a , 109 ^b , 110 ^a , 110 ^b , 111, 112
113 ^a	Aneurisma	—	0.1	0.6	0.4	0.3	—	0.1	0.1	0.3	0.1	0.3	0.4	0.3	0.6	—	0.3	—	0.2	0.5	113 ^a
113 ^b e 113 ^c	Arteriosclerosi ed altre malattie delle arterie	3.4	1.6	2.4	1.6	1.1	1.8	0.9	2.8	1.7	1.1	1.4	1.0	0.9	1.8	0.7	2.6	0.7	0.6	1.9	113 ^b e 113 ^c
117 ^a , 117 ^b e 118	Malattie del cuore e del pericardio	15.9	15.2	14.2	22.5	11.5	14.5	6.2	14.7	10.7	12.5	12.6	11.3	13.6	17.3	4.1	13.5	16.3	9.6	10.4	117 ^a , 117 ^b e 118
119	Angina pectoris	0.6	0.1	0.5	0.7	0.3	0.3	1.1	1.1	0.3	0.5	0.8	0.1	0.3	0.5	0.2	0.5	0.6	0.2	0.5	119
114, 115, 116, 121, 122	Altre malattie dell'apparecchio circolatorio	0.2	0.3	0.2	0.5	0.5	—	—	0.3	0.4	—	0.3	0.1	0.1	0.1	0.2	—	0.7	0.3	0.2	114, 115, 116, 121, 122
125 ^a	Ulcera dello stomaco	0.3	0.7	0.2	0.6	0.3	0.3	—	0.8	0.5	0.3	0.5	—	0.1	0.8	0.2	0.8	0.3	0.3	0.2	125 ^a
125 ^b	Ulcera del duodeno	0.1	—	0.2	0.1	—	—	—	0.4	—	—	—	0.1	—	0.3	—	0.1	0.2	—	—	125 ^b
126	Altre malattie dello stomaco	0.2	0.1	0.5	0.2	—	0.4	—	0.3	0.1	—	0.4	0.6	0.7	0.5	—	0.1	—	—	0.2	126
127 ^a e 127 ^b	Cirrosi epatica	1.5	1.2	1.8	1.6	0.9	1.1	1.2	1.1	1.3	0.4	1.9	0.6	2.1	3.0	0.3	1.1	0.7	0.5	0.6	127 ^a e 127 ^b
129	Calcoli biliari	0.2	0.3	0.1	0.2	0.1	0.3	0.1	0.7	0.3	—	—	0.7	0.1	0.5	—	0.8	0.5	—	—	129
128, 130, 132	Atrofia gialla acuta del fegato, ittero grave ed altre malattie del fegato (escluso l'echinococco)	0.9	1.2	1.5	0.5	0.4	0.5	0.4	0.7	0.8	0.9	0.7	1.0	1.0	0.6	0.3	1.2	0.2	0.5	0.3	128, 130, 132
134 ^a	Enteriti (al di sotto di 2 anni)	6.1	7.5	4.1	4.2	16.9	8.9	4.9	5.2	4.8	27.2	6.2	6.1	14.4	29.6	12.8	6.4	4.1	15.6	11.7	134 ^a
134 ^b	Enteriti (da 2 anni in su)	2.3	6.1	2.7	1.2	2.7	2.2	2.6	0.9	0.8	4.6	3.1	1.4	7.7	4.8	5.0	2.7	2.5	4.3	5.7	134 ^b
135	Volvolo, occlusione intestinale	1.2	1.0	0.2	0.6	0.6	0.1	0.3	1.1	0.7	0.9	0.8	0.7	0.9	2.2	—	0.3	0.3	0.8	—	135
137	Ernie intestinali e addominali	0.4	0.5	0.2	0.9	0.1	0.6	0.7	0.8	0.1	0.7	0.5	0.1	1.0	1.0	—	0.5	0.2	0.3	0.6	137
131, 138	Malattie da echinococco	—	0.1	0.1	—	—	—	0.1	—	—	—	0.1	0.1	0.3	—	—	—	—	—	—	131, 138
139 ^a , 139 ^b , 139 ^c , 139 ^d , 139 ^e , 139 ^f	Malattie da parassiti intestinali (escluso l'echinococco e l'anchilostoma)	0.1	0.1	0.2	—	0.1	0.1	0.3	—	—	—	0.1	—	—	—	0.2	—	0.2	0.2	—	139 ^a , 139 ^b , 139 ^c , 139 ^d , 139 ^e , 139 ^f

Segue: **Mortalità, durante l'anno 1927, nei 39 Comuni che al censimento del**

Segue: PROSPETTO **LXV.**

Cifre proporzionali a 10 000 abitanti della popolazione

Numeri dell'Elenco nosologico	Cause di morte	Modena (ab. 89.474)	Reggio nell'Emilia (ab. 86.810)	Alessandria (ab. 82.396)	Lucca (ab. 80.268)	Trapani (ab. 78.538)	Perugia (ab. 78.394)	Marsala (Trapani) (ab. 76.098)
140	Anchilostomiasi	—	—	—	—	—	—	—
141	Appendicite e tifite	0.2	1.8	0.4	0.5	0.5	0.8	0.3
143	Peritonite senza causa indicata	1.0	1.3	0.6	0.5	0.4	0.6	0.4
123, 124 ^a , 124 ^b , 133, 136, 142, 145	Altre malattie dell'apparecchio digerente	0.6	0.6	0.5	0.4	0.6	0.6	0.1
146 ^a	Nefrite acuta	0.6	1.0	0.4	1.2	2.7	0.5	1.2
146 ^b	Nefrite cronica	3.4	5.0	3.2	9.8	2.8	2.8	2.9
146 ^c e 146 ^d	Altre malattie dei reni e dei loro annessi	0.2	0.1	—	0.1	0.1	0.3	0.1
147	Malattie della vescica	0.6	0.6	0.4	1.0	1.0	0.1	0.1
148	Calcoli delle vie urinarie	0.1	0.1	0.1	0.1	0.1	0.3	—
149 ^a , 149 ^b , 149 ^c	Altre malattie dell'apparecchio uropoietico e della prostata	0.4	0.2	0.7	0.6	0.4	0.5	0.1
153 ^a , 153 ^b	Malattie dell'utero	0.4	0.2	0.1	0.2	0.1	0.1	—
151, 152 e 154	Altre malattie non puerperali degli organi genitali femminili	0.1	—	0.1	0.1	0.1	—	—
160	Febbre puerperale	0.2	0.3	—	0.1	0.1	0.1	—
161	Pelvi e metroperitonite puerperali	0.1	—	—	—	—	—	—
156 ^a a 159, 162 a 164	Altre malattie di gravidanza, parto e puerperio	0.7	0.6	0.2	0.7	0.4	0.5	—
165 a 170	Malattie della pelle e dei suoi annessi	1.3	0.8	0.8	0.7	1.1	—	0.9
171, 174, 175, 176	Malattie delle ossa, delle articolazioni, psioite ed altre malattie degli organi della locomozione	0.7	0.5	0.2	0.2	0.1	0.6	0.3
180	Alcoolismo acuto	—	—	—	—	—	—	—
177	Alcoolismo cronico	0.4	0.8	0.8	0.2	—	1.0	0.1
181 a 199, 207 a 209	Morti violente accidentali	4.0	4.0	3.6	3.1	2.3	4.6	2.2
200 ^a a 202, 204	Omicidi e infanticidi	0.4	0.1	0.1	0.1	—	0.4	0.3
210 a 219	Suicidi	1.8	2.4	2.5	0.6	0.3	1.7	1.2
100, 101, 120, 150, 155, 178 e 179	Altre malattie	1.1	0.7	1.5	0.7	0.3	0.5	0.4
o	Morti per causa ignota o non dichiarata o male indicata	0.6	0.6	0.8	1.3	0.1	0.1	0.4
TOTALE		152.3	170.3	133.6	159.1	128.1	161.7	105.7

1° dicembre 1921 contavano più di 60.000 abitanti presenti, distinta per cause.

totale dei Comuni, calcolata alla metà del 1927.

Numeri dell'Elenco nosologico	Pisa (ab. 75.547)	Ravenna (ab. 75.027)	Foggia (ab. 74.349)	Pistoia (ab. 73.114)	Ancona (ab. 70.063)	Cagliari (ab. 67.846)	Bergamo (ab. 77.321)	Alcamo (Trapani) (ab. 65.582)	Vicenza (ab. 65.940)	Prato (Firenze) (ab. 64.935)	Modica (Ragusa) (ab. 62.456)	Caltanissetta (ab. 61.705)
140	0.1	—	—	—	—	—	—	—	—	—	—	—
141	0.7	0.7	0.4	0.7	0.7	0.4	0.1	0.2	0.9	0.5	0.2	0.5
143	0.5	1.1	0.9	0.8	0.6	0.9	2.1	—	0.8	0.9	0.2	0.2
123, 124 ^a , 124 ^b , 133, 136, 142, 145	0.7	0.4	0.7	0.8	0.6	0.9	0.5	0.7	0.8	0.6	0.5	0.8
146 ^a	1.1	0.9	0.8	—	0.6	0.4	0.6	1.2	1.1	0.6	0.8	0.3
146 ^b	2.6	2.0	2.6	1.5	4.7	4.1	5.9	2.1	2.9	2.3	2.1	4.2
146 ^c e 146 ^d	0.1	0.8	0.1	0.1	1.0	0.1	0.5	0.4	0.3	—	0.2	0.3
147	0.8	0.9	0.4	0.4	0.3	0.6	0.8	—	0.6	0.5	0.2	—
148	0.3	0.1	0.1	—	0.6	0.1	0.4	—	—	—	—	0.2
149 ^a , 149 ^b , 149 ^c	1.1	0.8	0.9	0.3	1.0	1.0	0.1	0.2	0.5	0.2	0.3	0.8
153 ^a , 153 ^b	0.8	—	—	0.5	0.6	—	0.3	—	0.3	—	0.2	—
151, 152 e 154	0.5	0.3	—	0.4	0.4	0.1	0.1	0.4	0.1	—	0.2	—
160	0.3	0.1	0.4	0.3	0.3	0.3	1.4	—	0.8	0.5	0.3	—
161	—	—	—	—	—	—	0.1	—	—	—	—	0.2
156 ^a a 159, 162 a 164	0.4	—	0.7	0.4	0.3	0.9	1.3	0.2	0.5	0.3	0.5	0.8
165 a 170	1.1	1.1	1.1	0.8	1.0	1.5	1.0	0.2	1.5	0.3	—	1.1
171, 174, 175, 176	0.7	0.3	0.3	0.4	0.3	—	0.6	0.3	0.3	0.3	—	0.2
180	—	0.1	—	—	—	—	—	—	—	—	—	—
177	—	—	—	—	0.9	0.3	0.4	—	2.0	—	0.3	—
181 a 199, 207 a 209	5.0	4.3	2.4	3.3	2.7	4.3	5.9	0.4	3.8	2.2	1.3	4.1
200 ^a a 202, 204	0.3	0.4	0.3	0.1	0.1	0.3	0.1	0.2	0.1	—	—	0.5
210 a 219	2.1	2.5	0.8	0.5	2.0	1.8	1.3	0.2	2.1	0.5	0.6	0.5
100, 101, 120, 150, 155, 178 e 179	1.5	1.1	0.8	0.5	0.4	1.3	0.8	—	1.4	0.9	0.6	0.3
o	0.1	0.1	0.1	0.4	0.4	1.9	0.1	—	0.5	—	—	0.2
TOTALE		141.1	137.7	153.3	137.7	135.7	163.2	224.4	100.1	152.4	126.3	117.5

CAPO IV.

NOTIZIE PARTICOLARI SULLE MORTI VIOLENTE
E SULLE MORTI CAUSATE DA AVVELENAMENTI CRONICI,
ACCIDENTALI O PROFESSIONALI. (*)

§ 1. — Morti per causa violenta, ripartiti per sesso,
durante il periodo 1887-1927.

Diamo, nel seguente prospetto, il numero dei morti nel Regno per *causa violenta accidentale* e quello dei morti per *omicidio* e *suicidio*, divisi per sesso, nei quinquenni dal 1887 al 1906 e in ciascun anno dal 1907 al 1927.

Classificazione delle morti violente nel Regno, durante il periodo
dal 1887 al 1927.

PROSPETTO LXVI.

ANNI	NUMERO DEI MORTI								
	Per causa violenta accidentale			Per omicidio (a)			Per suicidio		
	Totale	Maschi	Femm.	Totale	Maschi	Femm.	Totale	Maschi	Femm.
1887-91 (media annuale)	10.581	7.095	3.486	1.473	1.279	194	1.570	1.269	301
1892-96	9.713	6.403	3.310	1.515	1.310	205	1.813	1.461	352
1897-931	10.310	6.794	3.516	1.446	1.234	212	2.005	1.588	417
1902-06	11.165	7.413	3.752	1.342	1.150	192	2.157	1.689	468
1907	11.442	7.829	3.613	1.283	1.091	192	2.445	1.821	624
1908	(b) 89.170	46.794	42.376	1.528	1.296	232	2.693	2.079	614
1909	12.943	8.843	4.100	1.375	1.133	242	2.969	2.275	694
1910	11.006	7.544	3.462	1.158	942	216	2.880	2.190	690
1911	11.088	7.543	3.545	1.090	889	201	2.754	1.939	815
1912	10.979	7.592	3.387	1.113	901	212	2.986	2.161	825
1913	11.244	7.712	3.532	1.215	1.028	187	3.107	2.276	831
1914	11.456	7.990	3.466	1.360	1.132	228	3.185	2.294	891
1915	(c) 42.178	23.106	19.072	1.290	1.050	240	3.092	2.287	805
1916	11.581	8.323	3.258	947	748	199	2.531	1.799	732
1917	12.357	8.860	3.497	1.060	876	184	2.439	1.754	685
1918	12.921	9.478	3.443	983	772	211	2.642	1.865	777
1919	11.622	8.510	3.112	1.633	1.348	285	2.630	1.861	769
1920	11.318	8.350	2.968	2.661	2.358	303	2.664	1.841	823
1921	11.247	8.335	2.912	2.750	2.403	347	2.885	2.108	777
1922	11.172	8.084	3.088	2.459	2.140	319	3.030	2.226	804
1923	11.252	8.190	3.062	1.851	1.514	337	3.222	2.383	839
1924 (e)	12.827	9.376	3.451	1.786	1.487	299	3.778	2.778	1.000
1925 (e)	13.463	9.997	3.466	1.767	1.465	298	3.674	2.707	967
1926 (e)	12.659	9.521	3.138	1.252	987	265	3.871	2.917	954
1927 (e)	12.925	9.630	3.245	(d) 1.141	848	293	4.210	3.183	1.027

(*) I dati esposti in questo Capo, per l'anno 1925, differiscono da quelli pubblicati nei volumi delle cause di morte per gli anni 1925 e 1926, per il fatto che le statistiche degli anni precedenti fino a tutto il 1925 si riferiscono al numero dei morti *denunziati* in ciascun anno, mentre, a partire dall'anno 1926, si è invece tenuto conto soltanto della effettiva data di ciascun decesso; e per conseguenza al totale dei morti per qualsiasi causa nel 1925 ne sono stati aggiunti 656 denunziati in gennaio 1926, ma morti invece negli ultimi giorni di dicembre 1925.

(a) Sotto questa rubrica sono compresi, oltre gli omicidi volontari, preterintenzionali, colposi e avvenuti in duello, gli omicidi dipendenti dall'esecuzione di ordini dell'Autorità competente, i quali, a termini dell'art. 49 del Codice penale, possono essere non punibili.

(b) Compresi i morti nel disastro del terremoto, avvenuto il 28 dicembre 1908, in numero di 77.283.

(c) Compresi i morti nel disastro del terremoto, avvenuto il 13 gennaio 1915, in numero di 30.476.

(d) Compresi 7 omicidi (maschi) avvenuti in conflitto con la forza pubblica. Durante l'anno 1927 non si ebbe alcuna dichiarazione di morte per ferite riportate in duello.

(e) I dati dal 1924 in poi riguardano il Regno negli attuali confini.

§ 2. — Morti per causa violenta accidentale, classificati per compartimenti, sesso, età, specie dell'infortunio, natura del veleno, nei casi di avvelenamento, e per professioni.

Regno. — Nel prospetto seguente è data la mortalità nel Regno per causa violenta accidentale, durante il periodo d'anni corso dal 1887 al 1927. In tale prospetto, sono stati calcolati anche i numeri indici di detta mortalità, facendo uguale a 100 quella del quinquennio 1887-91. L'andamento di tali numeri indici mette in evidenza come, fatta astrazione delle numerosissime vittime causate dal terremoto negli anni 1908 e 1915, la mortalità, per tutti gli anni del periodo preso in esame, ad eccezione del 1909 e del 1918, si è mantenuta ad un livello inferiore a quello del periodo base, toccando i minimi negli anni 1921-23, nei quali il numero indice discese a 86 nel 1921, a 85 nel 1922 e a 84 nel 1923.

Morti nel Regno per causa violenta accidentale durante il periodo dal 1887 al 1927.

PROSPETTO LXVII.

PERIODI E ANNI	Morti per causa violenta accidentale		
	Cifre assolute	Proporzioni su 1.000.000 di abitanti	Numeri indici (Mortalità del quinquennio 1887-1891 = a 100)
1887-91 (Media annuale)	10.581	353	100
1892-96	9.713	313	89
1897-1901	10.310	321	91
1892-06	11.165	338	96
1907	11.442	341	97
1908	compresi i morti nel terremoto	89.170	2.636
	esclusi i morti nel terremoto	11.887	351
1909	12.943	380	108
1910	11.006	320	91
1911	11.088	320	91
1912	10.979	313	89
1913	11.244	317	90
1914	11.456	319	90
1915	compresi i morti nel terremoto	42.178	1.159
	esclusi i morti nel terremoto	11.702	322
1916	11.581	315	89
1917	12.357	348	99
1918	12.921	365	103
1919	11.622	322	91
1920	11.518	311	88
1921	11.247	305	86
1922	11.172	299	85
1923	11.252	297	84
1924 (a)	12.827	324	92
1925 (a)	13.463	337	95
1926 (a)	12.659	315	89
1927 (a)	12.925	318	90

(a) I dati per gli anni dal 1924 al 1927 riguardano il Regno negli attuali confini.

Distribuzione territoriale. — La mortalità per causa violenta accidentale in ciascun compartimento e nel Regno, durante i trienni 1900-902, 1910-912, 1920-922 e in ciascuno degli anni dal 1924 al 1927 e nella media del quadriennio 1924-927, in analogia a quanto è stato fatto per le altre cause di morte, è data nei tre prospetti seguenti.

Mortalità per causa violenta accidentale (a) in ciascun compartimento e nel Regno.

(Cifre proporzionali a 100.000 abitanti).

PROSPETTO **LXVIII.**

COMPARTIMENTI	Trienni			Anni				Quadriennio
	1900-02	1910-12	1920-22	1924	1925	1926	1927	1924-27
	Medie annuali							Media annuale
Piemonte	36.1	33.0	34.9	37.0	39.0	35.2	34.1	36.3
Liguria	35.1	31.6	35.6	32.8	33.5	32.3	27.7	31.6
Lombardia	32.6	34.2	32.5	36.3	38.4	38.2	36.8	37.4
Venezia Tridentina . .	—	—	—	37.9	45.5	45.4	45.5	43.6
Veneto	29.1	30.3	33.2	33.0	32.9	31.1	30.7	31.9
Venezia Giulia e Zara .	—	—	—	35.3	36.5	34.9	33.4	35.0
Emilia	29.8	31.0	31.4	34.5	33.6	31.5	31.5	32.8
Toscana	28.4	27.5	29.7	28.3	29.7	26.0	30.3	28.6
Marche	33.1	33.4	32.7	36.0	37.3	30.6	35.8	34.9
Umbria	36.9	36.9	33.5	38.1	41.6	36.8	39.7	39.1
Lazio	34.5	32.8	32.1	35.6	38.5	34.3	35.4	36.0
Abruzzi e Molise . . .	35.7	33.7	30.2	36.7	38.0	31.6	35.2	35.4
Campania	34.6	36.1	30.2	33.3	32.2	29.5	29.5	31.1
Puglie	29.7	29.4	25.4	22.6	27.1	25.3	25.2	25.1
Basilicata	46.5	42.1	36.8	41.4	36.2	37.3	40.4	38.8
Calabrie	34.3	34.5	27.6	27.6	29.2	29.0	29.2	28.8
Sicilia	28.7	26.4	20.9	21.9	22.7	21.6	22.4	22.2
Sardegna	29.5	27.2	25.0	28.4	31.5	27.9	26.6	28.6
REGNO { vecchi confini.	32.3	31.8	30.3	32.0	33.1	30.7	31.1	31.7
(b) { attuali confini.	—	—	—	32.1	33.3	31.0	31.4	32.0

(a) Sono comprese le voci corrispondenti ai numeri dal 181 al 199, e da 207 a 209 dell'Elenco nosologico adottato nel 1924.

(b) Veggansi le note (b) e (c) a pagina *88.

I numeri indici del prospetto LXIX segnano, per il Regno, una diminuzione della mortalità per i trienni 1910-912 e 1920-922, e un aumento per il quadriennio 1924-927 in confronto dei due trienni ora detti, però il numero indice del quadriennio è inferiore a quello base.

Per i singoli compartimenti, si nota, nel quadriennio 1924-927 a confronto del periodo base, un aumento della mortalità per il Piemonte, per la Lombardia, per il Veneto, per l'Emilia, per la Toscana, per le Marche, per l'Umbria e per il Lazio, e una diminuzione per i restanti compartimenti.

E' da notare che per la Lombardia, per il Veneto e per l'Emilia, salvo lievi oscillazioni, la mortalità può considerarsi costantemente in aumento.

Nel prospetto LXX la mortalità dei singoli compartimenti è stata messa in confronto con la mortalità media del Regno in ciascuno dei periodi considerati, facendo questa uguale a 100.

I compartimenti possono raggrupparsi come segue, nei confronti della mortalità media del Regno:

a) compartimenti in cui la mortalità, in tutti i periodi considerati, è uguale o superiore a quella del Regno. A tale gruppo appartengono: il Piemonte, la Lombardia, le Marche, l'Umbria, il Lazio, gli Abruzzi e Molise e la Basilicata;

b) compartimenti in cui, per tre dei periodi considerati, la mortalità è uguale o superiore a quella del Regno. A tale gruppo appartiene soltanto la Campania;

c) compartimenti in cui la mortalità è costantemente inferiore a quella del Regno. Essi sono: la Toscana, le Puglie, la Sicilia e la Sardegna.

Età e sesso. — Nel 1927 su 100 maschi morti per causa violenta accidentale, 24 erano in età da 0 a 14 anni, 55 fra 15 e 59 anni e 21 da 60 anni in su.

Nelle femmine, a differenza dei maschi, gli infortuni furono relativamente più numerosi nell'infanzia e nell'adolescenza (46 per cento in età da 0 a 14 anni), mentre le età fra 15 e 59 anni non diedero che un quoziente di 25 per cento. Anche nell'età avanzata, da 60 anni in su, si nota nelle femmine un maggior numero di infortuni in confronto dei maschi della stessa età (29 per cento). Ciò può essere in relazione al fatto che nelle età da 15 a 59 anni, i maschi esplicano la loro attività lavorativa che li espone a maggiori rischi, mentre le femmine attendono generalmente ad una attività in casa che le espone a rischi molto più limitati.

Nel prospetto seguente sono indicate queste proporzioni per gli anni 1925, 1926 e 1927.

**Morti nel Regno per causa violenta accidentale,
durante gli anni 1925, 1926 e 1927, classificati per gruppi di età
e per sesso.**

PROSPETTO **LXXI.**

ETÀ DEI MORTI	CIFRE ASSOLUTE									Cifre proporzionali a 100 morti accidentali di età nota e dello stesso sesso					
	1925			1926			1927			1925		1926		1927	
	Tot.	M.	F.	Tot.	M.	F.	Tot.	M.	F.	M.	F.	M.	F.	M.	F.
Fino a 1 anno . . .	235	127	98	254	136	118	250	128	122	1.3	2.8	1.4	3.8	1.3	3.8
Da 1 a 4 anni . . .	2.204	1.259	945	2.061	1.171	890	2.221	1.246	975	12.7	27.4	12.3	28.4	12.9	30.1
» 5 » 14 » . . .	1.391	995	396	1.374	977	397	1.355	974	381	10.0	11.5	10.3	12.7	10.1	11.8
» 15 » 29 » . . .	2.359	2.031	328	2.409	2.117	292	2.581	2.309	272	20.4	9.5	22.3	9.3	23.9	8.4
» 30 » 39 » . . .	1.249	1.077	172	1.144	992	152	1.177	1.018	159	10.8	5.0	10.5	4.9	10.5	4.9
» 40 » 49 » . . .	1.315	1.112	203	1.186	999	187	1.187	1.008	179	11.2	5.9	10.5	6.0	10.4	5.5
» 50 » 59 » . . .	1.371	1.098	273	1.275	1.044	231	1.219	1.001	218	11.0	7.9	11.0	7.4	10.4	6.7
» 60 » 69 » . . .	1.465	1.147	318	1.332	1.033	299	1.359	1.019	340	11.5	9.2	10.9	9.5	10.5	10.5
» 70 anni in su . . .	1.818	1.100	718	1.592	1.029	563	1.558	964	594	11.1	20.8	10.8	18.0	10.0	18.3
Età ignota	66	51	15	32	23	9	18	13	5	—	—	—	—	—	—
TOTALE	13.483	9.997	3.486	12.659	9.521	3.138	12.925	9.680	3.245	100.0	100.0	100.0	100.0	100.0	100.0

Cause. — Fra le cause più frequenti delle morti accidentali avvenute nei maschi, durante l'anno 1927, si notarono le cadute, gli schiacciamenti, gli annegamenti e le ustioni. Nelle femmine prevalgono le ustioni e vengono quindi le cadute, gli annegamenti e gli schiacciamenti.

Morti nel Regno per causa violenta accidentale, durante gli anni 1925, 1926 e 1927, classificati secondo il sesso e la specie dell'infortunio.

PROSPETTO LXXII.

Cause delle morti accidentali (a)	CIFRE ASSOLUTE						Cifre proporzionali a 100 morti per qualsiasi causa accidentale (b)					
	1925		1926		1927		1925		1926		1927	
	M.	F.	M.	F.	M.	F.	M.	F.	M.	F.	M.	F.
Annegamento	1.303	448	1.270	406	1.373	396	13.04	12.93	13.37	12.98	14.22	12.23
Freddo	126	23	150	26	120	30	1.26	0.66	1.58	0.83	1.24	0.93
Insolazione	37	5	34	15	83	31	0.37	0.14	0.36	0.48	0.86	0.96
Fulminazione)) naturale	107	31	137	47	90	26	1.07	0.89	1.44	1.50	0.93	0.80
	188	14	209	18	226	19	1.88	0.40	2.20	0.58	2.34	0.59
) da apparecchi elettrici												
Caduta	3.926	1.084	3.270	810	3.018	841	39.30	31.28	34.43	25.89	31.25	25.98
Lesioni causate da scoppio di esplosivi, di armi da fuoco, di mine, ecc.	486	62	436	72	456	51	4.86	1.79	4.59	2.30	4.72	1.58
Ferite con armi da punta o da taglio	92	7	24	13	27	6	0.92	0.20	0.25	0.42	0.28	0.19
Lesioni prodotte da macchine agrarie o industriali	104	7	75	2	102	9	1.04	0.20	0.79	0.06	1.06	0.28
Schiacciamento	1.979	374	2.180	380	2.514	465	19.81	10.79	22.95	12.14	26.03	14.36
Violenze di animali	128	21	147	30	234	37	1.28	0.61	1.55	0.96	2.42	1.14
Ustioni, escluse le morti per incendio	1.040	1.160	959	1.035	973	1.117	10.41	33.47	10.10	33.08	10.07	34.51
Morti negli incendi	30	10	14	16	19	15	0.30	0.29	0.15	0.51	0.20	0.46
Soffocamento meccanico	62	41	51	29	39	22	0.62	1.18	0.54	0.93	0.40	0.68
Assorbimento di gas irrespirabili o tossici	124	36	145	40	140	39	1.24	1.04	1.53	1.28	1.45	1.20
Morsi di vipera o di altri animali velenosi	10	3	6	5	9	8	0.10	0.09	0.06	0.16	0.09	0.25
Avvelenamento con sostanze alimentari	49	36	32	39	17	18	0.49	1.04	0.35	1.24	0.18	0.56
Altri avvelenamenti acuti	74	62	65	56	87	58	0.74	1.79	0.68	1.79	0.90	1.79
Cause diverse o non determinate	90	20	114	32	58	13	0.90	0.58	1.20	1.02	0.60	0.40
Frattura (senza altra indicazione)	7	3	3	1	2	1	0.07	0.14	0.03	0.03	0.02	0.03
Altre violenze esterne	28	17	176	57	71	35	0.30	0.49	1.85	1.82	0.74	1.08
Morti violente, la cui causa è sconosciuta	7	—	24	9	22	8	—	—	—	—	—	—
TOTALE	9.997	3.466	9.521	3.138	9.680	3.245	100.00	100.00	100.00	100.00	100.00	100.00

(a) Delle morti accidentali in istato d'ubbricatezza, che nelle statistiche a tutto l'anno 1923 venivano classificate in una sola voce, a partire dal 1924 se n'è fatta la distinzione di quelle avvenute per avvelenamento acuto da alcool, da quelle per infortunio causato dall'ubbricatezza. Le prime sono state messe nella voce « *alcolismo acuto* » (n. 180 dell'Elenco nosologico), non facendo così più parte del gruppo delle morti violente accidentali; le seconde, che rimangono in detto gruppo, sono state classificate nei rispettivi infortuni, come è indicato qui appresso:

Morti per infortunio causato dall'ubbricatezza.

(Compres' nelle cifre rispettive del prospetto soprastante)

Specie dell'infortunio	1925		1926		1927	
	M.	F.	M.	F.	M.	F.
Annegamento	7	—	6	1	14	—
Freddo	1	—	6	1	8	2
Caduta	10	—	31	2	28	2
Schiacciamento	3	—	—	—	2	—
Ustioni, escluse le morti per incendio	—	—	—	—	3	—
Morti negli incendi	—	—	—	—	1	—
Altri avvelenamenti acuti	—	—	—	—	2	—

(b) Escluse le morti violente la cui causa è sconosciuta.

Infortuni sul lavoro. — A cominciare dall'anno 1926, si è fatto lo spoglio dei casi di morte per causa violenta accidentale, indicata come avvenuta per infortunio sul lavoro.

Tale notizia non è richiesta nelle schede necrologiche, però, essendosi notato che in molte schede essa era aggiunta, si è creduto opportuno di esaminare a parte tali schede. Su 9680 maschi morti, nel 1927, per causa violenta accidentale, l'indicazione, ora detta, era data per 729 casi, e cioè circa l'8 % del totale. Nelle femmine era data per solo 12 casi su 3245.

Nel prospetto seguente, diamo i risultati di questa ricerca, per i due anni 1926 e 1927.

Morti nel Regno per causa violenta accidentale, negli anni 1926 e 1927, indicata come avvenuta per infortunio sul lavoro (a).

PROSPETTO LXXIII.

SPECIE DELL'INFORTUNIO	1926		1927	
	M	F	M	F
Annegamento	1	—	12	—
Freddo	1	—	—	—
Insolazione	—	—	1	1
Fulminazione da apparecchi elettrici	6	—	21	—
Caduta	225	7	249	4
Lesioni causate da scoppio di esplosivi, di armi da fuoco, di mine, ecc.	11	—	83	3
Ferite con armi da punta o da taglio	2	2	6	2
Lesioni prodotte da macchine agrarie o industriali	18	—	71	—
Schiacciamento	101	—	223	—
Violenze di animali	12	—	4	—
Ustioni, escluse le morti per incendio	9	1	25	—
Morti negli incendi	—	—	2	—
Soffocamento meccanico	3	—	—	—
Assorbimento di gas irrespirabili o tossici	—	—	10	1
Altri avvelenamenti acuti	—	—	1	—
Cause diverse o non determinate	14	1	20	1
Altre violenze esterne	4	—	1	—
TOTALE	467	11	729	12

Le cause più frequenti delle morti per infortuni sul lavoro, per i maschi, sono le cadute, gli schiacciamenti e le ustioni, analogamente a quanto si è osservato per le cause accidentali, senza tener conto della dipendenza da causa di lavoro.

(a) Per maggiori notizie sulle morti per infortuni, cfr. ISTITUTO CENTRALE DI STATISTICA DEL REGNO: « Annuario statistico italiano », anno 1930-VIII. Istituto Poligrafico dello Stato. C. C. Roma, 1930-VIII.

Infortunati causati da mezzi di trasporto. — Con l'anno 1911 furono incominciate le ricerche circa il numero dei morti per infortuni dovuti ad automobili e biciclette, e, negli anni successivi, tali ricerche furono estese a tutti i più moderni mezzi di trasporto.

Raccogliamo, nel seguente prospetto, i dati riguardanti le morti per schiacciamento o per caduta o per annegamento o per ustioni, causate dai detti mezzi di trasporto (già comprese nel prospetto n. LXXII), per gli anni dal 1919 al 1927.

Morti per infortunio causato dai più moderni mezzi di trasporto, durante gli anni dal 1919 al 1927.

PROSPETTO LXXIV.

Mezzi di trasporto	1919		1920		1921		1922		1923		1924		1925		1926		1927	
	M.	F.	M.	F.	M.	F.	M.	F.	M.	F.	M.	F.	M.	F.	M.	F.	M.	F.
Automobile	249	57	204	51	150	40	169	34	159	57	280	83	283	105	418	107	547	150
Bicicletta	16	5	12	9	18	9	6	6	11	8	59	15	64	8	81	20	144	19
Motocicletta	16	3	12	3	18	4	13	3	13	5	65	8	75	13	125	16	185	13
Ferrovia	385	33	272	57	265	50	225	49	172	43	296	57	242	53	312	61	345	67
Tramvia	144	27	173	39	146	29	91	20	88	8	110	26	84	29	151	34	170	42
Autocarro	115	20	108	14	69	17	39	17	52	7	55	5	69	10	108	13	124	9
Ascensore	1	1	3	1	1	—	—	—	2	—	3	—	5	2	2	1	5	1
Velivolo	(a) 50	—	(b) 13	—	(c) 20	(d) 2	(e) 24	—	(f) 14	—	(g) 40	(h) 1	(i) 53	1	(l) 38	—	(m) 68	—
Teleferica	—	—	—	—	—	—	—	—	—	—	—	—	3	—	1	2	8	—
Funicolare	—	—	—	—	—	—	—	—	—	—	—	—	—	—	1	—	—	—
Totale (cifre assolute)	976	146	797	174	687	151	567	129	511	128	908	195	878	221	1.267	254	1.586	301
	1.122		971		838		696		639		1.103		1.099		1.521		1.897	
Numero indice, fatto uguale a 100 il numero dei morti per i suddetti infortuni nel 1919	100		87		75		62		57		98		98		136		169	
Proporzioni ad un milione di abitanti	31		27		23		19		17		28		28		38		47	
Numero indice, fatta uguale a 100 la proporzione dei morti ad un milione di abitanti nel 1919	100		87		74		61		55		90		90		123		152	

Gli infortuni derivati dai più moderni mezzi di trasporto, che erano andati diminuendo dal 1919 al 1923 (da 31 morti per ogni milione di abitanti nel 1919 a 17 nel 1923), risalarono sensibilmente nel 1924 e nel 1925 (28 per ogni milione di abitanti, tanto nel 1924, quanto nel 1925), e più ancora nel 1926 e nel 1927, nei quali anni essi furono, rispettivamente, in numero di 1521 e di 1897, e cioè, 38 e 47 per ogni milione di abitanti. In questi due ul-

* I dati dal 1924 in poi riguardano il Regno negli attuali confini.
 (a) Di cui 48 per precipitazione del velivolo.
 (b) Per precipitazione del velivolo.
 (c) Di cui 14 per precipitazione del velivolo.
 (d) Di cui una per precipitazione del velivolo.
 (e) Di cui 23 per precipitazione del velivolo.
 (f) Di cui 13 per precipitazione del velivolo.
 (g) Di cui 38 per precipitazione del velivolo.
 (h) Per precipitazione del velivolo.
 (i) Di cui 51 per precipitazione del velivolo.
 (l) Di cui 36 per precipitazione del velivolo.
 (m) Di cui 64 per precipitazione del velivolo.

timi anni si nota un forte aumento nelle morti causate dall'uso delle motociclette, biciclette e automobili, in confronto agli anni precedenti del periodo preso in esame.

Natura del veleno nei casi di avvelenamento. — Per le morti dovute ad avvelenamento acuto accidentale, si è fatta un'indagine particolareggiata circa le sostanze venefiche che produssero la morte. Nel prospetto seguente sono riferiti i casi avvenuti negli anni 1925, 1926 e 1927.

Morti accidentali nel Regno per avvelenamento acuto, negli anni 1925, 1926 e 1927, classificati per sesso e secondo la natura del veleno.

PROSPETTO LXXV.

Natura dei veleni	1925		1926		1927		Natura dei veleni	1925		1926		1927	
	M.	F.	M.	F.	M.	F.		M.	F.	M.	F.	M.	F.
Acido acetico	2	—	2	—	3	—	Idrato di calce	1	1	—	—	—	—
» cianidrico	5	—	—	3	5	3	Iodio	—	1	—	—	—	—
» cloridrico	—	1	7	2	4	1	Laudano	—	—	—	—	2	—
» fenico	3	—	2	1	—	—	Mercurio (sublimato corrosivo)	4	20	4	9	10	13
» nitrico	—	—	—	—	—	1	(altri sali e preparati non specificati)	—	1	1	2	1	—
» salicilico	—	—	—	1	—	—	Morfina	1	—	1	—	2	1
» solfidrico	9	1	5	—	13	2	Oppio	—	—	—	1	1	—
» solforico	5	—	10	4	9	1	Ossido di carbonio	38	15	74	14	57	19
Acidi non specificati	2	2	—	—	—	—	Papavero sonnifero	1	1	1	—	—	—
Alimenti guasti	12	3	15	22	8	5	Permanganato di potassio	—	—	1	—	—	—
Ammoniaca	2	—	—	—	1	—	Petrolio	1	—	1	—	1	2
Anidride solforosa	1	—	3	—	13	—	Ranc } acetato	—	1	—	—	—	—
Arsenico e suoi preparati	1	1	2	1	3	3	} solfato	2	2	4	2	—	3
Belladonna e atropina	1	—	1	—	1	—	Ricino - semi e ricinina	1	2	—	1	1	2
Benzina	1	—	—	1	3	1	Segala cornuta	—	—	—	—	—	1
Chinina (sali di)	5	5	12	13	17	13	Sedinal	—	—	—	—	—	1
Cicuta	3	—	2	—	—	—	Soda e potassa	8	6	4	5	7	13
Cloro	—	—	—	1	1	—	Solfuro di carbonio	2	2	3	—	3	—
Cloroformio	2	—	1	—	—	—	Sommifen « Roche »	—	—	—	—	—	1
Cocaina	—	—	—	—	—	1	Stramonio	1	1	—	—	—	—
Colchicina	—	1	—	—	1	—	Stricnina	—	—	—	—	3	2
Creolina	4	1	—	—	—	—	Stricnina (noce vomica)	1	—	—	—	—	—
Creosoto	—	—	—	1	—	—	Veronal	1	—	—	—	—	—
Essenza di Mirban	—	—	—	1	—	—	Veleni non specificati (a)	20	14	15	9	12	6
Formolo	—	—	—	—	1	—	Morsi e punture di animali velenosi } scorpione	—	—	—	—	—	2
Fosforo	—	1	—	—	1	—	} vespa	—	—	1	—	—	—
Funghi velenosi	37	33	17	17	9	13	} vipera	4	2	1	5	8	5
Gas delle miniere	—	—	—	—	2	—	} non specificati	6	1	4	—	1	1
Gas irrespirabili o tossici (non specificati)	70	18	59	24	49	17	TOTALE	257	137	248	140	253	123

(a) Soto stati indicati tutti i veleni che erano specificati nelle schede di morte.

E' da notare la grande frequenza delle morti per gas irrespirabili o tossici non specificati, che unita a quella per acido solfidrico, per anidride solforosa e per ossido di carbonio (per la maggior parte gas illuminante, esalazioni di bracieri, ecc.), rappresentano, in tutti e tre gli anni, poco meno della metà di tutti i casi di morte per avvelenamenti accidentali acuti. Così pure è da notare la frequenza delle morti per avvelenamento da alimenti guasti e da funghi e da sostanze medicinali, quali l'arsenico, i sali di chinina, i sali o preparati di mercurio e di rame, e quella da sostanze largamente adoperate per uso domestico, come l'acido cloridrico, la benzina, il petrolio, la soda e la potassa. Le sostanze e i preparati medicinali ad azione ipnotica (morfina, oppio, papavero sonnifero, sedinal, somnifen « Roche », veronal) non danno, invece, un numero elevato di morti accidentali per avvelenamento.

Professioni. — La tavola XXI dà il numero dei maschi morti per causa violenta accidentale, in età da 15 anni in su, classificati secondo la professione o condizione e secondo la specie dell'infortunio. Raguagliando i maschi morti per causa violenta accidentale, durante gli anni 1925, 1926 e 1927, classificati per professione, a 100 morti per qualsiasi causa, della corrispondente età e professione, ciò che si fa nel prospetto seguente, risulta che gli infortuni mortali sono stati, nel 1927, come negli anni precedenti, più frequenti nei minatori, cavatori e solfatai, nei sottufficiali e soldati di terra, di mare e d'aria, compresa la Regia Guardia di Finanza e le varie Milizie, nei tramvieri e ferrovieri, negli Ufficiali di terra, di mare e d'aria, negli operai chimici in genere, nei cocchieri e carrettieri, nei metallurgici e meccanici, negli altri operai e negli operai non specificati, nei muratori, manovali, lastricatori, stuccatori, imbianchini, pittori di stanze, scalpellini, marmisti e segatori di pietre.

Maschi, in età da 15 anni in su, morti nel Regno per causa violenta accidentale, classificati per professioni o condizioni, durante gli anni 1925, 1926 e 1927.

PROSPETTO LXXVI.

Classe	Categoria	Sottocategoria	Professioni o condizioni (a)	Cifre assolute			Cifre proporzionali a 100 maschi della stessa età e professione morti per qualsiasi causa (b)		
				1925	1926	1927	1925	1926	1927
1	I	1 e 2	Agricultori in proprio, enfiteuti, fittavoli, fattori, mezzadri, coloni, giornalieri e braccianti di campagna, terrazzieri, carbonai, mandriani, guardaboschi, ecc.	2.865	2.762	2.675	2.9	2.8	2.9
2	I	—	Industriali e commercianti (padroni, direttori di aziende)	103	88	127	2.8	2.4	2.3
3	I	—	Venditori di derrate alimentari e di merci varie o non specificate	122	109	82	2.5	2.4	2.5

(a) In questo elenco sono specificate le sole professioni o condizioni riguardanti i maschi morti per causa violenta accidentale.
 (b) Esclusi i morti per causa ignota o non dichiarata.

Segue: Maschi, in età da 15 anni in su, morti nel Regno per causa violenta accidentale, classificati per professioni o condizioni, durante gli anni 1925, 1926 e 1927.

Segue PROSPETTO LXXVI.

Classe	Categoria	Sottocategoria	Professioni o condizioni (a)	Cifre assolute			Cifre proporzionali a 100 maschi della stessa età e professione morti per qualsiasi causa (b)		
				1925	1926	1927	1925	1926	1927
3	2	—	Albergatori, trattori, osti, caffettieri e rivenditori di sale e tabacchi	26	29	32	1.8	2.1	2.1
3	3	—	Spedizionieri, commissionari, rappresentanti e sensali	56	62	57	3.1	3.4	3.3
4	1	—	Minatori, cavatori, solfatai e salinai	161	182	225	15.5	17.0	19.8
4	2	—	Falegnami, carrozzieri, ebanisti e verniciatori	204	184	202	3.3	3.1	3.3
4	3	1-2-3-4	Mugnai, fornai, pastai e addetti alle industrie alimentari	95	92	107	3.7	3.3	4.9
4	4	1 e 2	Calzolai, sellai e guantai	124	99	98	2.3	1.9	1.9
4	5	1 e 2	Metallurgici e meccanici	311	358	458	5.6	6.0	7.2
4	6	—	Orologiai, orefici, argentieri e ottici	8	6	8	1.7	1.4	1.9
4	7	1 e 2	Fornaciai, vasai, asfaltisti e vetrai	30	35	28	4.0	4.9	3.7
4	8	1 e 2	Muratori, manovali, lastricatori, stuccatori, imbianchini, pittori di stanze, scalpellini, marmisti e segatori di pietre	747	835	908	6.5	6.7	6.2
4	9	1 e 2	Filatori, tessitori e cordai	23	28	25	2.3	2.9	2.3
4	10	1 e 2	Sarti	37	37	36	1.6	1.6	1.6
4	11	1 e 2	Operai chimici in genere	18	22	25	10.6	12.9	11.7
4	12	1 e 2	Tipografi, litografi e cartai	16	15	16	2.6	2.5	2.6
4	13	—	Altri operai e operai non specificati	490	392	339	7.8	6.2	6.7
5	1	—	Cocchieri, carrettieri, ecc.	374	293	269	10.6	8.4	8.6
5	2	—	Tramvieri, ferrovieri, ecc.	129	121	157	10.6	11.2	12.9
5	3	—	Marinai, barcaioi e pescatori	109	92	74	5.0	4.1	3.5

(a) Veggasi la nota (a) a pagina precedente.
 (b) Veggasi la nota (b) a pagina precedente.

Segue: Maschi, in età da 15 anni in su, morti nel Regno per causa violenta accidentale, classificati per professioni o condizioni, durante gli anni 1925, 1926 e 1927.

Segue: PROSPETTO LXXVI.

Classe	Categoria	Sottocategoria	Professioni o condizioni (a)	Cifre assolute			Cifre proporzionali a 100 maschi della stessa età e professione morti per qualsiasi causa (b)		
				1925	1926	1927	1925	1926	1927
6	1	1 e 2	Barbieri e parrucchieri	14	22	11	1.5	2.3	1.1
6	2 e 3	—	Addetti a servizi domestici, garzoni e camerieri addetti ad esercizi pubblici	73	74	76	2.6	2.8	3.2
6	4	1	Facchini, spazzini e cantonieri	141	97	85	5.7	4.5	4.0
6	4	2	Venditori ambulanti, venturieri, saltimbanchi	63	75	64	3.2	3.3	2.7
7	1	—	Personale subalterno dello Stato e degli altri Enti pubblici	32	45	47	3.4	3.7	4.1
8	1 e 2	—	Sottufficiali e soldati di terra, di mare e d'aria (c)	141	134	192	11.2	10.7	18.4
8	3	—	Corpi armati (escluso l'esercito).	26	28	29	4.9	5.4	5.9
9	1	1 e 2	Sacerdoti e monaci	15	15	16	1.0	1.0	1.2
9	2	1	Insegnanti	20	6	12	2.9	0.8	1.8
9	2-4	2	Professioni liberali e arti belle	63	54	46	2.9	2.7	2.2
9	3	—	Medici e chirurghi	17	20	12	1.9	2.2	1.3
10	1-2-3	1 e 2	Ufficiali di terra, di mare e d'aria	32	24	24	9.4	7.7	12.3
10	4	—	Impiegati pubblici e privati	96	111	123	2.0	2.2	2.5
10	5	—	Pensionati	82	91	94	1.1	1.1	1.2
11	1	—	Proprietari e benestanti	183	172	173	1.8	1.6	1.6
12	1	—	Studenti	53	56	60	4.5	4.7	5.5
12 e 0	3 e 4	1 a 5	Ricoverati, invalidi, senza professione o di professione ignota	517	372	320	3.2	2.9	3.4
TOTALE				7.616	7.237	7.332	3.5	3.3	3.5

(a) Veggasi la nota (a) a pagina *310.

(b) Veggasi la nota (b) a pagina *310.

(c) Compresa la Regia Guardia di Finanza e le varie Milizie.

§ 3. — Morti causate da avvelenamenti cronici, accidentali o professionali.

Giova ricordare che tra le morti per malattie ordinarie sono comprese, a partire dall'anno 1924, anche quelle causate da *avvelenamento cronico*, accidentale o professionale, sia da sostanze inorganiche, sia da sostanze organiche (escluso l'alcoolismo cronico).

Per l'importanza che può avere una conoscenza più profonda della frequenza degli avvelenamenti cronici, accidentali o professionali, e delle caratteristiche che li accompagnano, si è ritenuto opportuno approfondirne l'esame; ed, a cominciare dall'anno 1926, essi sono stati classificati, anche, secondo le età e la professione o condizione dei morti e la natura della sostanza tossica.

Dal prospetto seguente risulta la frequenza degli avvelenamenti cronici, per il quadriennio 1924-27.

Morti nel Regno per avvelenamento cronico, durante gli anni dal 1924 al 1927.

PROSPETTO LXXVII.

Numeri dell'Elenco nosologico	CAUSE DI MORTE	1924		1925		1926		1927	
		M	F.	M.	F.	M.	F.	M.	F.
178	Avvelenamento cronico, accidentale o professionale, da sostanze inorganiche	25	6	31	1	45	—	34	—
179	Avvelenamento cronico, accidentale o professionale, da sostanze organiche (escluso l'alcoolismo cronico).	18	15	10	5	7	8	9	6

Gli avvelenamenti cronici da sostanze inorganiche, che furono in numero di 31 nel 1924 e di 32 nel 1925, salirono a 45 nel 1926, mentre nel 1927 discesero a 34, e cioè a poco più di quelli osservati negli anni 1924 e 1925. Quelli per sostanze organiche diminuirono notevolmente dal 1924 al 1925, e, nel 1926 e 1927, si mantennero allo stesso livello dell'anno 1925.

Dai due prospetti seguenti, risultano le sostanze vefeniche, l'età e il sesso dei morti per gli avvelenamenti cronici, durante gli anni 1926 e 1927.

Maschi morti nel Regno per avvelenamento cronico, accidentale o professionale, da sostanze inorganiche, durante gli anni 1926 e 1927, classificati per età.

PROSPETTO LXXVIII.

NATURA DEL VELENO	E T À								Totale
	15-19	20-24	25-29	30-39	40-49	50-59	60-69	70 in su	
Anno 1926									
Piombo	—	2	1	2	14	18	4	4	45
Anno 1927									
Piombo	1	—	—	6	11	10	4	2	34

Morti nel Regno per avvelenamento cronico, accidentale o professionale, da sostanze organiche, durante gli anni 1926 e 1927, classificati per sesso e per età.

PROSPETTO LXXIX.

SESSO Natura del veleno	E T À								Totale
	15-19	20-24	25-29	30-39	40-49	50-59	60-69	70 in su	

Anno 1926

Maschi . . .	Morfina . . .	—	—	1	1	—	4	—	—	6
	Cocaina . . .	—	1	—	—	—	—	—	—	1
Totale . . .		—	1	1	1	—	4	—	—	7
Femmine . . .	Morfina . . .	—	—	—	2	—	5	1	—	8

Anno 1927

Maschi . . .	Morfina . . .	—	—	—	2	1	1	2	1	7
	Cocaina . . .	—	—	—	—	—	1	—	—	1
	Nicotina . . .	—	—	—	—	—	—	—	1	1
Totale . . .		—	—	—	2	1	2	2	2	9
Femmine . . .	Morfina . . .	1	—	—	1	4	—	—	—	6

Il piombo, solamente, appare, negli anni 1926 e 1927, come causa degli avvelenamenti cronici da sostanze inorganiche; e quantunque il massimo numero dei morti sia nell'età da 40 a 59 anni, è da notare che, anche in età giovanile, esso miete già le sue vittime.

La morfina e la cocaina sono qualificate come cause di avvelenamenti cronici per sostanze organiche, tanto nel 1926, quanto nel 1927, e in questo ultimo anno si aggiunge anche la nicotina.

Mentre per le sostanze inorganiche le vittime appartengono tutte al sesso maschile, per le organiche appartengono ai due sessi.

I seguenti prospetti danno le professioni o condizioni dei morti per avvelenamento cronico, durante gli anni 1926 e 1927.

Maschi morti nel Regno per avvelenamento cronico, accidentale o professionale, da sostanze inorganiche, durante gli anni 1926 e 1927, classificati per professioni.

PROSPETTO LXXX.

PROFESSIONI	Maschi		PROFESSIONI	Maschi	
	1926	1927		1926	1927
Contadini	1	1	Fonditori	—	1
Minatori	1	—	Arsenalotti	—	1
Muratori	2	—	Doratori	3	—
Imbianchini	1	1	Verniciatori	15	14
Pittori e decoratori	7	3	Tipografi	4	4
Mattonai	—	1	Operai chimici	—	1
Pentolai	—	1	Operai non specificati	2	2
Vasai, ceramisti e stovigliai	5	—	Professione non indicata	2	1
Metallurgici e meccanici	2	—			
Lattinieri	—	2			
Ramieri	—	1			
			TOTALE	45	34

Morti nel Regno per avvelenamento cronico, accidentale o professionale, da sostanze organiche, durante gli anni 1926 e 1927, classificati per sesso e per professioni o condizioni.

PROSPETTO LXXXI.

PROFESSIONI O CONDIZIONI	1926		1927		PROFESSIONI O CONDIZIONI	1926		1927	
	M	F	M	F		M	F	M	F
Contadini	—	1	1	—	Artisti lirici	1	—	—	—
Fabbrì ferrai	—	—	1	—	Proprietari	2	1	3	—
Sarti	—	—	—	1	Studenti	1	—	—	—
Cocchieri	—	—	1	—	Pensionati	—	—	1	—
Camerieri	—	2	—	—	Ricoverati	—	1	—	—
Commercianti	2	—	—	—	Attendenti a casa	—	3	—	4
Impiegati	—	—	2	—					
Avvocati	1	—	—	—					
Levatrici	—	—	—	1					
					TOTALE	7	8	9	6

E' caratteristica la distribuzione professionale dei due generi di avvelenamento cronico. L'uno, il saturnismo, è l'avvelenamento professionale classico degli operai e specie di alcune categorie (verniciatori, pittori, decoratori, tipografi); l'altro, il morfismo, è, nella maggior parte dei casi, quello delle classi socialmente ed intellettualmente più elevate.

§ 4. — Omicidi.

Nel seguente prospetto è data la mortalità nel Regno per omicidio, durante il periodo d'anni corso dal 1887 al 1927.

In tale prospetto sono stati calcolati anche i numeri indici di detta mortalità, facendo uguale a 100 quella del quinquennio 1887-91; e da essi si scorge che la mortalità per tutti gli anni del periodo preso in esame, ad eccezione del triennio 1920-22, si è mantenuta uguale o al disotto del numero indice base, toccando i minimi nel 1916, nel 1918 e nel 1927, nei quali anni il numero indice discese a 53 nel 1916 e a 57 tanto nel 1918 quanto nel 1927. Nel triennio 1920-22 il numero salì a 149 nel 1920, a 153 nel 1921 e a 135 nel 1922, diminuendo sensibilmente e progressivamente negli anni successivi.

Morti nel Regno per omicidio, durante il periodo dal 1887 al 1927.

PROSPETTO LXXXII.

A N N I	MORTI PEROMICIDIO		
	Cifre assolute	Proporzioni su 1 000 000 di abitanti	Numeri indici (Mortalità del quinquennio 1887-1891 = a 100)
1887-91 (Media annuale)	1. 473	49	100
1892-96 " "	1. 515	49	100
1897-1901 " "	1. 446	45	92
1902-906 " "	1. 342	41	84
1907	1. 283	38	78
1908	1. 528	45	92
1909	1. 375	40	82
1910	1. 158	34	69
1911	1. 090	31	63
1912	1. 113	32	65
1913	1. 215	34	69
1914	1. 360	38	78
1915	1. 290	35	71
1916	947	26	53
1917	1. 060	30	61
1918	983	28	57
1919	1. 633	45	92
1920	2. 661	73	149
1921	2. 750	75	153
1922	2. 459	66	135
1923	1. 851	49	100
1924 (a)	1. 786	45	92
1925 (a)	1. 767	44	90
1926 (a)	1. 252	31	63
1927 (a)	1. 141	28	57

(a) I dati per gli anni dal 1924 al 1927 riguardano il Regno negli attuali confini.

Analogamente a quanto è stato fatto per le altre cause di morte, anche per gli omicidi diamo i tre prospetti seguenti, nei quali sono riportati i quozienti di mortalità, con i relativi numeri indici, per omicidio, in ciascun compartimento e nel Regno.

Mortalità per omicidio (a) in ciascun compartimento e nel Regno.

(Cifre proporzionali a 100.000 abitanti).

PROSPETTO LXXXIII.

COMPARTIMENTI	Trienni			Anni				Quadriennio
	1900-02	1910-12	1920-22	1924	1925	1926	1927	1924-27
	Medie annuali							Media annuale
Piemonte	2.7	1.8	4.2	1.7	2.2	2.6	1.9	2.1
Liguria	2.2	2.6	5.1	2.1	2.6	2.5	2.1	2.3
Lombardia	1.4	1.3	4.2	1.8	1.9	1.9	1.1	1.7
Venezia Tridentina . .	—	—	—	2.7	3.2	0.9	1.9	2.2
Veneto	1.1	1.0	3.3	1.7	1.4	1.4	1.3	1.5
Venezia Giulia e Zara .	—	—	—	4.7	3.9	2.7	2.5	3.5
Emilia	1.9	1.6	6.6	3.3	2.4	1.6	2.0	2.3
Toscana	2.4	1.7	5.7	1.8	1.8	1.3	1.5	1.6
Marche	3.2	1.5	4.6	2.6	2.1	1.7	1.9	2.1
Umbria	2.8	2.5	4.8	1.7	3.3	2.4	2.1	2.4
Lazio	6.5	4.9	8.1	4.4	4.0	2.8	2.8	3.5
Abruzzi e Molise . . .	5.5	3.5	4.9	4.4	3.7	3.0	3.2	3.6
Campania	7.0	5.1	7.3	6.9	6.9	5.6	5.2	6.2
Puglie	5.3	3.5	6.4	4.0	3.7	2.8	2.9	3.4
Basilicata	5.6	5.3	7.5	4.7	6.3	5.8	5.5	5.6
Calabrie	8.0	6.7	10.6	11.9	9.2	8.3	7.7	9.3
Sicilia	7.8	7.9	19.6	13.0	13.4	5.1	4.1	8.9
Sardegna	4.8	4.7	4.4	4.3	5.7	6.0	5.3	5.3
REGNO { vecchi confini .	4.0	3.2	7.1	4.5	4.4	3.1	2.8	3.7
(b) { attuali confini .	—	—	—	4.5	4.4	3.1	2.8	3.7

(a) Sono comprese le voci corrispondenti ai numeri 200^a, 200^b, 200^c, 201, 202 e 204 dell'Elenco nosologico adottato nel 1924.

(b) Veggansi le note (b) e (c) a pagina *88.

**Numeri indici della mortalità per omicidio (compreso quello di infante).
in ciascun compartimento e nel Regno.**

(Mortalità del triennio 1900-1902 in ciascun compartimento e nel Regno = a 100).

PROSPETTO **LXXXIV.**

COMPARTIMENTI	Trienni			Anni				Quadriennio
	1900-02	1910-12	1920-22	1924	1925	1926	1927	1924-27
	Medie annuali							Media annuale
Piemonte.	100	67	156	63	81	96	70	78
Liguria	100	118	332	95	118	114	95	105
Lombardia	100	93	300	129	136	136	79	121
Veneto.	100	91	300	155	127	127	118	136
Emilia.	100	84	347	174	126	84	105	121
Toscana	100	71	238	75	75	54	63	67
Marche	100	47	144	81	66	53	59	66
Umbria	100	89	171	61	118	86	75	86
Lazio	100	75	125	68	62	43	43	54
Abruzzi e Molise	100	64	89	80	67	55	58	65
Campania	100	73	104	99	99	80	74	89
Puglie.	100	66	121	75	70	53	55	64
Basilicata	100	95	134	84	113	104	98	100
Calabria.	100	84	133	149	115	104	96	116
Sicilia	100	101	251	167	172	65	53	114
Sardegna.	100	98	92	90	119	125	110	110
REGNO (neivecchi confini)	100	80	178	113	113	78	70	93

**Numeri indici della mortalità per omicidio (compreso quello di infante),
in ciascun compartimento e nel Regno.**

(Mortalità nel Regno in ciascun periodo = a 100).

PROSPETTO **LXXXV.**

COMPARTIMENTI	Trienni			Anni				Quadriennio
	1900-02	1910-12	1920-22	1924	1925	1926	1927	1924-27
	Medie annuali							Media annuale
Piemonte.	68	56	59	38	50	84	68	57
Liguria	55	81	72	47	59	81	75	62
Lombardia	35	41	59	40	43	61	39	46
Venezia Tridentina.	—	—	—	60	73	29	68	59
Veneto.	28	31	46	38	32	45	46	41
Venezia Giulia e Zara	—	—	—	104	89	87	89	95
Emilia.	48	50	93	73	55	52	71	62
Toscana	60	53	80	40	41	42	54	43
Marche	80	47	65	58	48	55	68	57
Umbria	70	78	68	38	75	77	75	65
Lazio	163	153	114	98	91	90	100	95
Abruzzi e Molise	138	109	69	98	84	97	114	97
Campania	175	159	103	153	157	181	186	168
Puglie.	133	109	90	89	81	90	104	92
Basilicata	140	166	106	104	143	187	196	151
Calabria.	200	209	149	264	209	268	275	251
Sicilia	195	247	276	289	305	165	146	241
Sardegna.	120	147	62	96	130	194	189	143
REGNO	100	100	100	100	103	100	100	103

Fatta uguale a 100 la mortalità per omicidio nei singoli compartimenti e nel Regno, nel triennio 1900-902 (prospetto LXXXIV), si nota un abbassamento della medesima nel triennio 1910-912 e nel quadriennio 1924-927.

Nel triennio 1920-922, invece, la mortalità per omicidio segna un aumento notevole. In tale triennio, sono raggiunti i massimi per tutti i compartimenti, ad eccezione degli Abruzzi e Molise e della Sardegna.

Mettendo in confronto i numeri indici del quadriennio 1924-927 con quelli del periodo base, si nota che sono uguali o superiori a quelli del periodo base i numeri indici della Liguria, della Lombardia, del Veneto, dell'Emilia, della Basilicata, delle Calabrie, della Sicilia e della Sardegna, e inferiori quelli dei rimanenti compartimenti.

Il massimo aumento in confronto del periodo base, nel quadriennio 1924-1927 si è avuto nel Veneto, nella Lombardia e nell'Emilia; la massima diminuzione si è avuta nel Lazio.

Nel prospetto LXXXV sono calcolati i numeri indici della mortalità per omicidio nei singoli compartimenti, fatta uguale a 100 la mortalità media del Regno, in ciascuno dei periodi considerati.

Dall'esame dei numeri indici di tale prospetto, i compartimenti possono raggrupparsi come segue:

a) compartimenti in cui, in tutti i periodi considerati, la mortalità per omicidio è superiore a quella media del Regno. A tale gruppo appartengono la Campania, la Basilicata, le Calabrie e la Sicilia;

b) compartimenti in cui il numero indice è superiore alla mortalità media del Regno, per tre dei periodi considerati. A tale gruppo appartengono il Lazio e la Sardegna;

c) compartimenti in cui il numero indice è costantemente inferiore alla mortalità media del Regno. A tale gruppo appartengono il Piemonte, la Liguria, la Lombardia, il Veneto, l'Emilia, la Toscana, le Marche e l'Umbria.

I massimi della mortalità per omicidio, in confronto alla mortalità media del Regno, sono dati: dalle Calabrie, per i periodi 1900-902 e 1924-927; dalla Sicilia, per i periodi 1910-912 e 1920-922.

I minimi sono dati per tutti e quattro i periodi dal Veneto.

Infine, nel prospetto seguente, diamo, per gli anni 1925, 1926 e 1927, il numero dei morti per omicidio classificati secondo il sesso e il mezzo di uccisione. Le armi da fuoco, da punta o da taglio e quelle contundenti sono i mezzi più frequenti coi quali fu procurata la morte dei colpiti, durante il suddetto triennio.

Morti per omicidio, negli anni 1925, 1926 e 1927.
classificati secondo il sesso e il mezzo di uccisione (*).

PROSPETTO **LXXXVI.**

MEZZO ADOPERATO	1925			1926			1927		
	Maschi	Femm.	Totale	Maschi	Femm.	Totale	Maschi	Femm.	Totale
Arma da fuor	(a) 934	159	1 093	(b) 599	114	713	(c) 448	129	577
Arma da punta o da taglio	331	71	405	223	79	302	226	77	303
Arma contundente	122	26	148	105	29	134	121	36	157
Per mancata legatura del cordone ombelicale	—	—	—	—	—	—	3	1	4
Anncgamento	7	4	11	10	9	19	4	6	10
Precipitazione o caduta	—	1	1	3	3	6	10	4	14
Schiacciamento	—	—	—	1	—	1	1	3	4
Avvelenamento	(d) 3	(e) 5	8	(f) 4	(g) 4	8	(h) 7	(i) 5	12
Strangolamento	21	18	39	13	16	29	12	19	31
Impiccamento	1	1	2	2	3	5	3	1	4
Soffocamento (senza specificazione)	6	4	10	4	6	10	7	10	17
Asfissia (senza specificazione)	6	—	6	3	1	4	3	—	3
Mezzo non indicato	35	9	44	20	1	21	3	2	5
TOTALE	1 468	298	1 767	987	265	1 252	848	293	1 141

(*) La statistica degli omicidi, fondata sulle dichiarazioni dei medici curanti o necroscopi, non coincide con quella che si ricava dagli atti giudiziari, la quale dà cifre più alte. Ma questa discordanza è inevitabile, stante i momenti diversi ai quali si riportano le due statistiche. Il medico rilascia la sua dichiarazione subito dopo aver constatata la morte e, specialmente quando non si tratta di un delitto flagrante, egli può soltanto dichiarare che la morte è stata determinata da una ferita o da altra lesione o da avvelenamento, ma non può attestare se la lesione o l'avvelenamento siano o no dolosi. Soltanto l'Autorità giudiziaria, dopo pazienti ricerche e, non di rado, previe laboriose perizie, è in grado di riconoscere se la morte sia derivata da omicidio. Infatti, i risultati delle due statistiche differiscono specialmente nel numero degli infanticidi e degli omicidi per avvelenamento, per i quali occorrono indagini lunghe ed accurate da parte del giudice istruttore per scoprire se la causa della morte sia stata accidentale o dolosa.

- (a) Compresi 8 omicidi avvenuti in conflitto con la forza pubblica.
- (b) Compresi 7 omicidi avvenuti in conflitto con la forza pubblica.
- (c) Compresi 7 omicidi avvenuti in conflitto con la forza pubblica.
- (d) Di cui, un maschio avvelenato con acido solforico. Per i rimanenti due casi non è stata indicata la natura del veleno.
- (e) Di cui, una femmina avvelenata con acido solforico, e una con acido cianidrico. Per i rimanenti tre casi non è stata indicata la natura del veleno.
- (f) Di cui, un maschio avvelenato con solfato di rame, uno con ossicianuro di mercurio, e uno con stricnina. Per il rimanente caso non è stata indicata la natura del veleno.
- (g) Di cui, due femmine avvelenate con sublimato corrosivo, una con stricnina, e una con acido cianidrico.
- (h) Di cui, tre maschi per assorbimento di ossido di carbonio, uno per assorbimento di acido solfidrico, uno per avvelenamento con anidride arseniosa e uno col fenolo. Per il rimanente caso non è stata indicata la natura del veleno.
- (i) Di cui, due femmine per assorbimento di acido solfidrico, una per assorbimento di ossido di carbonio, una per avvelenamento con sublimato corrosivo, e una con arsenico.

§ 5. — Morti per suicidio classificati per compartimenti, sesso, stato civile, età, mezzi o modi di uccisione, natura del veleno, nei casi di avvelenamento, mesi e per professioni.

Regno. — Nel prospetto seguente è data la mortalità nel Regno per suicidio, durante il periodo d'anni corso dal 1887 al 1927.

In tale prospetto, sono stati calcolati anche i numeri indici di detta mortalità, facendo uguale a 100 quella del quinquennio 1887-91; e da essi si scorge che le morti per suicidio sono venute crescendo dal 1887. Infatti, il numero indice, da 100 del periodo base, salì costantemente, salvo lievi oscillazioni, a 171 nel 1914. Nel periodo bellico e nel quinquennio dopo guerra, dette morti diminuirono sensibilmente rispetto all'anno 1914, e la diminuzione maggiore si osserva nei due anni 1916 e 1917, nei quali il numero indice discese a 133; ma esse risalirono notevolmente negli anni dal 1924 al 1927, nei quali i numeri indici sono i più alti fra tutti quelli osservati dal 1887 in poi.

Morti nel Regno per suicidio, durante il periodo dal 1887 al 1927.

PROSPETTO LXXXVII.

ANNI	MORTI PER SUICIDIO		
	Cifre assolute	Proporzioni su 1.000.000 di abitanti	Numeri indici (Mortalità del quinquennio 1887-1891 = a 100)
1887-91 (Media annuale)	1.570	52	100
1892-96 " "	1.813	58	112
1897-1901 " "	2.005	62	119
1902-906 " "	2.157	65	125
1907	2.445	73	140
1908	2.693	80	154
1909	2.969	87	167
1910	2.880	84	162
1911	2.754	79	152
1912	2.986	85	163
1913	3.107	88	169
1914	3.185	89	171
1915	3.092	85	165
1916	2.531	69	133
1917	2.439	69	133
1918	2.642	75	144
1919	2.630	73	140
1920	2.664	73	140
1921	2.885	78	150
1922	3.030	81	156
1923	3.222	85	163
1924 (a)	3.778	96	185
1925 (a)	3.674	92	177
1926 (a)	3.871	96	185
1927 (a)	4.210	101	200

(a) I dati per gli anni dal 1924 al 1927 riguardano il Regno negli attuali confini.

Distribuzione territoriale. — Nei seguenti tre prospetti, in analogia a quanto è stato fatto per le altre cause di morte, è data la mortalità per suicidio in ciascun compartimento e nel Regno, durante i trienni 1900-1902, 1910-1912, 1920-1922; in ciascuno degli anni dal 1924 al 1927 e nella media del quadriennio 1924-1927.

Mortalità per suicidio (a) in ciascun compartimento e nel Regno.

(Cifre proporzionali a 100.000 abitanti).

PROSPETTO **LXXXVIII.**

COMPARTIMENTI	Trienni			Anni				Quadriennio
	1900-02	1910-12	1920-22	1924	1925	1926	1927	1924-27
	Medie annuali							Media annuale
Piemonte	9.3	12.3	11.3	15.0	14.1	14.4	15.3	14.7
Liguria	8.9	16.0	13.3	13.5	12.2	14.6	16.6	14.2
Lombardia	6.5	9.3	8.4	10.4	10.0	10.7	12.5	10.9
Venezia Tridentina . .	—	—	—	9.4	10.5	11.2	9.7	10.2
Veneto	6.6	8.4	7.6	8.7	8.4	10.5	10.7	9.6
Venezia Giulia e Zara .	—	—	—	25.0	22.7	22.0	20.7	22.6
Emilia	9.6	10.9	11.2	13.5	14.3	15.0	15.5	14.6
Toscana	7.7	9.4	8.7	9.1	9.2	10.1	11.3	9.9
Marche	7.0	7.3	7.9	9.2	8.1	7.7	7.3	8.1
Umbria	7.5	8.0	7.1	10.3	9.4	7.7	9.0	9.1
Lazio	9.7	12.2	10.9	11.4	11.0	9.8	10.9	10.8
Abruzzi e Molise . . .	4.0	4.6	4.3	6.9	5.9	5.7	5.0	5.9
Campania	3.9	6.0	6.4	7.1	6.3	6.4	6.8	6.7
Puglie	3.7	4.1	4.4	5.3	5.1	4.6	4.9	5.0
Basilicata	3.0	4.6	5.1	5.4	5.3	5.4	5.5	5.4
Calabrie	2.1	2.3	2.5	3.3	3.5	2.6	3.1	3.1
Sicilia	3.6	5.9	4.9	5.3	5.6	5.5	5.8	5.6
Sardegna	4.8	6.1	4.5	7.7	5.8	7.3	8.6	7.4
REGNO { vecchi confini .	6.2	8.3	7.7	9.2	8.8	9.2	10.0	9.3
(b) { attuali confini .	—	—	—	9.5	9.1	9.5	10.2	9.6

(a) Sono comprese le voci corrispondenti ai numeri dal 210 al 219 dell'Elenco nosologico adottato nel 1924.

(b) Veggansi le note (b) e (c) a pagina *88.

Numeri indici della mortalità per suicidio in ciascun compartimento e nel Regno.

(Mortalità del triennio 1900-1902 in ciascun compartimento e nel Regno = a 100).

PROSPETTO **LXXXIX.**

COMPARTIMENTI	Trienni			Anni				Quadriennio
	1900-02	1910-12	1920-22	1924	1925	1926	1927	1924-27
	Medie annuali							Media annuale
Piemonte	100	132	132	161	152	155	165	158
Liguria	100	180	149	152	137	164	187	160
Lombardia	100	143	129	160	154	165	192	168
Veneto	100	127	115	132	127	159	162	145
Emilia	100	114	117	141	149	156	161	152
Toscana	100	122	113	118	119	131	147	129
Marche	100	104	113	131	116	110	104	116
Umbria	100	107	95	137	125	103	120	121
Lazio	100	126	112	118	113	101	112	111
Abruzzi e Molise	100	115	108	173	148	143	125	148
Campania	100	154	164	182	162	164	174	172
Puglie	100	111	119	143	138	124	132	135
Basilicata	100	153	170	180	177	180	183	180
Calabria	100	110	119	157	167	124	148	148
Sicilia	100	164	136	147	156	153	161	156
Sardegna	100	127	94	160	121	152	179	154
REGNO (nei vecchi confini)	100	134	124	148	142	148	161	150

Numeri indici della mortalità per suicidio in ciascun compartimento e nel Regno.

(Mortalità nel Regno in ciascun periodo = a 100).

PROSPETTO **XC.**

COMPARTIMENTI	Trienni			Anni				Quadriennio
	1900-02	1910-12	1920-22	1924	1925	1926	1927	1924-27
	Medie annuali							Media annuale
Piemonte	150	148	147	158	155	152	150	153
Liguria	144	193	173	142	134	154	163	148
Lombardia	105	112	109	109	110	113	123	114
Venezia Tridentina	—	—	—	99	115	118	95	106
Veneto	106	101	99	92	92	111	105	100
Venezia Giulia e Zara	—	—	—	263	249	232	203	235
Emilia	155	131	145	142	157	158	152	152
Toscana	124	113	113	96	101	106	111	103
Marche	113	88	103	97	89	81	72	84
Umbria	121	96	92	108	103	81	88	95
Lazio	156	147	142	120	121	103	107	113
Abruzzi e Molise	65	55	56	73	65	60	49	61
Campania	63	72	83	75	69	67	67	70
Puglie	60	49	57	56	56	48	48	52
Basilicata	48	55	66	57	58	57	54	56
Calabria	34	28	32	35	38	27	30	32
Sicilia	58	71	64	56	62	58	57	58
Sardegna	77	73	58	81	64	77	84	77
REGNO	100	100	100	100	100	100	100	100

L'andamento nel tempo della mortalità per suicidio, nei periodi indicati dal prospetto LXXXIX, risulta crescente, salvo rare eccezioni, sia nel Regno, sia nei singoli compartimenti.

Nel Regno, il massimo della mortalità si riscontra nel quadriennio 1924-1927, e altrettanto si nota per i singoli compartimenti, se si eccettuano la Liguria, il Lazio e la Sicilia.

Nel prospetto XC la mortalità dei singoli compartimenti è messa a confronto di quella del Regno, fatta questa uguale a 100 nei singoli periodi esaminati.

Esaminando gli indici contenuti in detto prospetto, i vari compartimenti possono raggrupparsi come segue :

a) compartimenti in cui la mortalità è costantemente superiore a quella del Regno. A tale gruppo appartengono il Piemonte, la Liguria, la Lombardia, l'Emilia, la Toscana e il Lazio ;

b) compartimenti in cui la mortalità, per tre dei periodi considerati, è uguale o superiore a quella del Regno. A tale gruppo appartiene solo il Veneto ;

c) compartimenti in cui la mortalità è costantemente inferiore a quella del Regno. A tale gruppo appartengono gli Abruzzi e Molise, la Campania, le Puglie, la Basilicata, le Calabrie, la Sicilia e la Sardegna ;

d) compartimenti in cui, per tre dei periodi considerati, la mortalità è inferiore a quella del Regno. A tale gruppo appartiene soltanto l'Umbria.

I numeri indici più alti sono dati dal Lazio, per il periodo 1900-902 ; dalla Liguria, per i periodi 1910-912 e 1920-922 ; dal Piemonte (considerando il Regno nei vecchi confini) per il periodo 1924-927.

I minimi sono dati, in tutti i periodi considerati, dalle Calabrie.

Sesso e stato civile. — Fra i 4210 individui morti nel 1927 per suicidio, 3183 erano maschi e 1027 femmine, cioè ogni 100 suicidi si contarono 76 maschi e 24 femmine. Nel decennio 1885-1894 su 100 morti per suicidio, 19 erano femmine ; nel decennio 1895-1904 tale proporzione salì a 21 ; nel decennio 1905-1914 a 25, per raggiungere il massimo di 28 negli anni di guerra e nel successivo quinquennio 1919-1923. Negli anni dal 1924 al 1927, la proporzione delle femmine che si tolsero la vita è ritornata al livello di quella osservata nel decennio anteguerra 1905-1914 ; ed infatti, nel 1924 e nel 1925, su 100 suicidi si erano contate 26 femmine, nel 1926 se ne ebbero 25, e 24 nel 1927.

Secondo lo stato civile, i suicidi si distribuivano, negli anni 1925, 1926 e 1927, così:

Suicidi avvenuti nel Regno, negli anni 1925, 1926 e 1927, classificati per sesso e stato civile.

PROSPETTO **XCI.**

STATO CIVILE	Cifre assolute									Cifre proporzionali								
	1925			1926			1927			Ogni 100 suicidi del medesimo gruppo di stato civile			Ogni 100 suicidi in totale (a)					
	Tot	M.	F.	Tot	M.	F.	Tot	M.	F.	1925		1926		1927		1925	1926	1927
										M.	F.	M.	F.	M.	F.			
Celibi e nubili	1.579	1.129	450	1.573	1.179	394	1.733	1.256	477	72	28	75	25	72	28	44	42	42
Coniugati	1.583	1.222	351	1.717	1.327	390	1.888	1.500	388	77	23	77	23	79	21	44	45	46
Vedovi	424	282	142	495	332	163	512	365	147	67	33	67	33	71	29	12	13	12
Divorziati	—	—	—	—	—	—	1	1	—	—	—	—	—	100	—	—	—	..
Ignoto	88	74	14	86	79	7	76	61	15	84	16	92	8	80	20	—	—	—
TOTALE	3.674	2.707	967	3.871	2.917	954	4.210	3.183	1.027	74	26	75	25	76	24	100	100	100

Età. — Nel prospetto seguente è data la classificazione per sesso e per gruppi di età delle persone suicidatesi durante gli anni 1925, 1926 e 1927.

Suicidi nel Regno negli anni 1925, 1926 e 1927, classificati per sesso e per gruppi di età.

PROSPETTO **XCII.**

GRUPPI DI ETÀ	Cifre assolute						Cifre proporzionali a 100 morti per suicidio (b)					
	1925		1926		1927		1925		1926		1927	
	M.	F.	M.	F.	M.	F.	M.	F.	M.	F.	M.	F.
Fino a 15 anni	21	6	15	6	18	7	0.8	0.6	0.5	0.6	0.6	0.7
15-19 anni	135	123	140	103	163	144	5.0	12.8	4.8	10.8	5.1	14.0
20-29 »	584	250	621	243	675	294	21.7	26.0	21.4	25.5	21.3	28.7
30-39 »	364	172	412	175	452	173	13.5	17.9	14.2	18.4	14.3	16.9
40-49 »	489	161	480	141	513	143	18.2	16.8	16.5	15.0	16.2	14.0
50-59 »	493	118	559	121	582	123	18.4	12.3	19.3	12.7	18.3	12.0
60-69 »	382	72	416	89	463	85	14.2	7.5	14.3	9.4	14.6	8.3
70-79 »	179	47	219	59	255	45	6.7	4.9	7.6	6.2	8.0	4.4
80 anni in su	40	12	42	13	51	10	1.5	1.2	1.4	1.4	1.6	1.0
Età ignota	20	6	13	2	11	3	—	—	—	—	—	—
TOTALE	2.707	967	2.917	954	3.183	1.027	100.0	100.0	100.0	100.0	100.0	100.0

(a) Esclusi i suicidi di stato civile ignoto.

(b) Esclusi i suicidi d'età ignota.

Sia tra i maschi, sia, tra le femmine si osserva una forte proporzione di suicidi nel gruppo d'età da 20 a 29 anni, quando cominciano le prime disillusioni della vita e non si è ben preparati a sostenere la lotta per l'esistenza (21 maschi e 29 femmine da 20 a 29 anni, per ogni 100 del totale, nell'anno 1927); nei gruppi delle età successive, le proporzioni si mantengono più basse. Per le femmine si nota anche una forte proporzione nel gruppo da 15 a 19 anni.

Mezzi o modi di suicidio. — Rispetto ai mezzi o modi adoperati per togliersi la vita, distinguiamo i suicidi in nove categorie.

Nel seguente prospetto sono riepilogate le cifre degli anni 1925, 1926 e 1927.

Suicidi nel Regno avvenuti negli anni 1925, 1926 e 1927, classificati secondo i mezzi o modi adoperati.

PROSPETTO **XCIII.**

MEZZI O MODI DEL SUICIDIO	Cifre assolute									Cifre proporzionali a 100 del totale					
	1925			1926			1927			1925		1926		1927	
	Tot.	M.	F.	Tot.	M.	F.	Tot.	M.	F.	M.	F.	M.	F.	M.	F.
Annegamento	654	436	218	616	422	224	628	421	207	16.11	22.55	14.47	23.48	13.23	20.16
Arma da fuoco	937	870	67	1.014	945	69	1.105	1.028	77	32.14	6.93	37.40	7.23	32.30	7.50
Arma da punta o da taglio	143	128	15	141	116	25	170	135	35	4.73	1.55	3.98	2.62	4.24	3.41
Impiccamento o strangolamento	815	660	185	913	731	179	997	812	185	24.38	19.13	25.16	18.76	25.51	18.01
Precipitazione	363	225	138	394	259	135	414	238	176	8.31	14.27	8.88	14.15	7.48	17.14
Schiacciamento	167	129	38	210	176	34	281	240	41	4.76	3.93	6.03	3.56	7.54	3.99
Ingestione di veleni	425	163	262	411	193	218	491	223	268	6.03	27.09	6.62	26.00	7.00	26.09
Assorbimento di gas velenosi	57	39	18	85	52	33	102	69	33	1.41	1.86	1.78	3.46	2.17	3.21
Altro mezzo o modo non determinato	83	57	26	27	20	7	22	17	5	2.11	2.69	0.68	0.74	0.53	0.49
TOTALE	3 674	2 707	967	3 371	2 917	954	4 210	3 183	1 027	100.00	100.00	100.00	100.00	100.00	100.00
	(a)			(b)			(c)								

Circa il modo o mezzo del suicidio, si nota che, in tutti e tre gli anni presi in esame, per i maschi predominano i suicidi con arma da fuoco e per impiccamento; e per le femmine, invece, predominano i suicidi per ingestione di veleni e per annegamento. I mezzi meno adoperati dalle femmine sono stati, in ordine crescente, nell'anno 1927, l'assorbimento di gas velenosi, l'arma da punta o da taglio, lo schiacciamento e l'arma da fuoco.

(a) Fra i suicidi dell'anno 1925 ne sono compresi 67 (maschi 38 e femmine 29) compiuti in istato di delirio per psicopatia, fra cui 6 maschi e una femmina per psicosi alcoolica, 6 maschi e 3 femmine per melanconia, un maschio e 5 femmine per demenza senza altra indicazione, una femmina per psicosi epilettica, e 17 maschi e 13 femmine per neurastenia.

(b) Fra i suicidi dell'anno 1926 ne sono compresi 103 (maschi 60 e femmine 43) compiuti in istato di delirio per psicopatia, fra cui 5 maschi per frenosi alcoolica, 6 maschi e 5 femmine per melanconia, 4 maschi e 3 femmine per demenza senza altra indicazione, 2 maschi e 3 femmine per paranoia, 1 maschio e una femmina per psicosi infettiva, 1 maschio per psicosi sensoria e 27 maschi e 22 femmine per neurastenia.

(c) Fra i suicidi dell'anno 1927 ne sono compresi 59 (maschi 42 e femmine 17) compiuti in istato di delirio per psicopatia, fra cui 6 maschi per psicosi da alcoolismo cronico, 2 maschi e 2 femmine per melanconia, 1 maschio e 2 femmine per paranoia, 1 maschio per psicosi sifilitica, 1 maschio per psicosi epilettica, 1 maschio per psicosi isterica, 1 maschio per psicosi pellagrosa, una femmina per demenza senile e 25 maschi e 11 femmine per neurastenia.

Natura del veleno nei casi di avvelenamento. — Anche per le morti dovute ad avvelenamento acuto volontario, si è fatta un'indagine particolareggiata circa le sostanze venefiche che produssero la morte. Qui appresso sono riferiti i casi avvenuti negli anni 1925, 1926 e 1927.

Suicidi nel Regno per avvelenamento acuto, durante gli anni 1925, 1926 e 1927, classificati per sesso e secondo la natura del veleno.

PROSPETTO **XCIV.**

Natura dei veleni	1925		1926		1927		Natura dei veleni	1925		1926		1927	
	M.	F.	M.	F.	M.	F.		M.	F.	M.	F.	M.	F.
Acido acetico	4	4	1	7	3	2	Ipnotici (non specificati)	—	—	3	1	—	—
» cianidrico	3	1	3	1	9	4	Jodio	1	3	5	7	4	5
» cloridrico	9	18	15	11	15	22	Laudano	—	—	1	1	1	—
» cromico	—	—	1	1	—	—	Lysoformio	—	1	—	—	1	—
» fenico	11	21	15	13	11	9	Luminal	1	—	2	1	1	—
» nitrico	2	3	1	1	2	—	Mercurio) sublimato cor-	44	86	56	97	54	110
» solfidrico	—	—	—	1	—	—) rosivo	2	1	1	2	1	2
» salicilico	—	—	—	1	—	—) altri sali	—	—	—	—	—	—
» solforico	4	18	19	21	12	15	Morfina	1	3	3	1	2	4
Acidi non specificati	1	1	—	—	1	—	Olio essenziale di tremen-	—	—	—	1	—	1
Ammoniaca	—	1	—	—	—	1) tina	—	—	—	—	—	—
Arsenico e suoi preparati	6	1	—	—	3	2	Oppio	1	—	1	—	1	3
Belladonna	—	—	—	—	—	1	Ossido di carbonio	33	16	36	21	52	31
Chinina (sali di)	4	8	2	3	3	4	Permanganato di potassio	—	1	—	1	—	—
Cloralio idrato	—	—	1	—	—	—	Piramidone	—	1	—	—	1	—
Clorato di potassio	—	—	—	—	1	—	Potassa	5	22	13	34	11	36
Cloroformio	—	—	—	—	1	—	Rame	—	1	1	—	2	—
Cocaina	2	—	2	—	1	—) acetato	10	7	6	10	12	13
Creolina	—	—	1	—	—	1) solfato	—	—	—	—	1	—
Creosoto	—	—	—	1	—	—	Sloan	—	—	—	—	1	—
Dial	1	2	—	—	5	3	Soda	1	2	—	1	—	—
Essenza di Mirban	—	—	1	—	—	—	Stricnina	4	1	8	2	10	3
Etere	—	—	—	1	—	—	Strofanto	—	1	2	—	1	—
Fernet	3	—	—	—	—	3	Veronal	11	13	13	12	29	14
Formolo	—	—	—	—	—	1	Veronidia	—	1	—	—	—	—
Fosforo	1	—	—	—	1	—	Veleni non specificati	31	41	16	18	23	11
Gas irrespirabili o tossici (non specificati)	6	2	16	9	17	2	TOTALE	202	280	245	281	292	301

Dal prospetto soprastante si rileva che le morti per avvelenamento acuto volontario, nei maschi, sono andate crescendo in modo sensibile dal 1925 al 1927; mentre, nelle femmine, si mantennero allo stesso livello negli anni 1925 e 1926 per salire poi leggermente nel 1927.

Circa la natura della sostanza adoperata per le morti dovute ad avvelenamento acuto volontario, risulta che i veleni maggiormente usati, nel 1927, sono, in ordine decrescente: il sublimato corrosivo, l'ossido di carbonio, la potassa, il veronal, l'acido cloridrico e l'acido solforico.

Ciò, probabilmente, è in rapporto con la maggiore facilità con la quale tali mezzi si possono procurare.

Relativamente alle morti per sublimato, si nota, nei tre anni, un aumento progressivo piuttosto notevole da parte delle femmine.

Discretamente numerosi sono stati anche gli avvelenamenti con solfato di rame e acido fenico.

E' da notare che mentre, come si è visto, sono piuttosto rare le morti accidentali dovute ad avvelenamento per sostanze o preparati medicinali ad azione ipnotica, sono molto frequenti le morti per suicidio dovute a tali sostanze, il che farebbe supporre che in molti casi può trattarsi di individui ammalati che in un momento di sconforto hanno voluto porre termine alle loro sofferenze.

Mesi in cui avvennero i suicidi. — Dal prospetto seguente si rileva che la maggiore frequenza dei suicidi si nota, di solito, nei mesi da aprile ad agosto; la minore frequenza nei mesi dell'inverno e dell'autunno.

Suicidi nel Regno avvenuti negli anni 1925, 1926 e 1927, classificati per mesi.

(Media giornaliera dei suicidi e numeri indici, facendo uguale a 100 la media giornaliera dei singoli anni).

PROSPETTO **XCV.**

MESI	Cifre assolute			Media giornaliera	Numero indice	Media giornaliera	Numero indice	Media giornaliera	Numero indice
	1925	1926	1927	1925		1926		1927	
Gennaio	258	243	290	8.32	83	7.84	74	9.35	81
Febbraio	263	290	282	9.39	93	10.36	98	10.07	87
Marzo	300	324	369	9.68	96	10.45	98	11.90	103
Aprile	341	359	378	11.37	113	11.97	113	12.60	109
Maggio	395	387	436	12.74	126	12.48	118	14.06	122
Giugno	420	390	463	14.00	139	13.00	123	15.43	134
Luglio	370	401	428	11.94	119	12.94	122	13.81	120
Agosto	319	381	371	10.29	102	12.29	116	11.97	104
Settembre	274	303	324	9.13	91	10.10	95	10.80	94
Ottobre	246	265	300	7.94	79	8.55	81	9.68	84
Novembre	257	266	305	8.57	85	8.87	84	10.17	88
Dicembre	231	262	264	7.45	74	8.45	80	8.52	74
Anno	3.674	3.871	4.210	10.07	100	10.61	100	11.53	100

Professioni. — Per esaminare se le diverse professioni possano esercitare una influenza sulla frequenza dei suicidi, sarebbe necessario riferire i morti per suicidio di un dato gruppo professionale o di una data condizione al totale della popolazione appartenente al gruppo stesso. Non possedendo questo ultimo dato, dobbiamo limitarci ad esporre, nel prospetto seguente, il numero dei maschi che si uccisero in età da 15 anni in su, durante il 1927, classificati secondo le professioni o condizioni, tanto in cifre assolute, quanto in cifre proporzionali a 100 morti per qualsiasi causa, della corrispondente età e professione. Da queste appare che la maggior frequenza dei suicidi, nel 1927, si è avuta tra i sottufficiali e soldati di terra, di mare e d'aria; tra gli Ufficiali di terra, di mare e d'aria; fra i corpi armati (escluso l'esercito); fra gli studenti; fra i tipografi, litografi e cartai; e fra gli impiegati pubblici e privati. Risultati quasi simili si hanno osservando le proporzioni del prospetto, per gli anni 1925 e 1926.

Suicidi (maschi) nel Regno in età da 15 anni in su, negli anni 1925, 1926 e 1927, classificati per professioni o condizioni.

PROSPETTO **XCVI.**

Classe	Categoria	Sottocategoria	Professioni o condizioni (a)	Cifre assolute			Cifre proporzionali a 100 maschi della stessa età e professione morti per qualsiasi causa (b)		
				1925	1926	1927	1925	1926	1927
1	1	1-2	Agricoltori in proprio, enfiteuti, fittavoli, fattori, mezzadri, coloni, giornalieri e braccianti di campagna, terrazzieri, carbonai, mandriani, guardaboschi, ecc.	773	781	868	0.79	0.78	0.93
2	1	—	Industriali e commercianti (padroni, direttori di aziende) . . .	87	94	175	2.40	2.57	3.22
3	1	—	Venditori di derrate alimentari e di merci varie o non specificate	101	97	88	2.06	2.11	2.67
3	2	—	Albergatori, trattori, osti, caffettieri, rivenditori di sale e tabacchi	25	34	41	1.78	2.42	2.75
3	3	—	Spedizionieri, commissionari, rappresentanti e sensali	37	56	52	2.03	3.03	2.99

(a) In questo elenco sono specificate le sole professioni o condizioni riguardanti i maschi morti per suicidio.
 (b) Esclusi i morti per causa ignota o non dichiarata.

Segue: **Suicidi (maschi) nel Regno in età da 15 anni in su, negli anni 1925, 1926 e 1927, classificati per professioni o condizioni**

Segue: PROSPETTO **XCVI.**

Classe	Categori	Sottocategoria	Professioni o condizioni (a)	Cifre assolute			Cifre proporzionali a 100 maschi della stessa età e professione morti per qualsiasi causa (b)		
				1925	1926	1927	1925	1926	1927
4	1	—	Minatori e cavori	12	14	9	1.15	1.31	0.79
4	2	—	Falegnami, carrozzieri, ebanisti e verniciatori	75	94	96	1.21	1.60	1.59
4	3	1-2-3-4	Mugnai, fornai, pastai e addetti alle industrie alimentari . .	47	54	51	1.82	1.96	2.32
4	4	1 e 2	Calzolai, sellai e guantai . . .	78	75	104	1.43	1.40	2.02
4	5	1 e 2	Metallurgici e meccanici . . .	107	132	176	1.92	2.21	2.76
4	6	—	Orologiai, orefici, argentieri e ottici	14	12	21	2.89	2.76	4.98
4	7	1 e 2	Fornaciaci, vasai e vetrai . . .	14	14	14	1.88	1.97	1.84
4	8	1 e 2	Muratori, manovali, lastricatori, stuccatori, imbianchini, pittori di stanze, scalpellini, marmisti e segatori di pietre . . .	162	183	237	1.41	1.47	1.61
4	9	1 e 2	Filatori, tessitori e cordai . . .	14	15	21	1.40	1.53	1.92
4	10	1 e 2	Sarti	45	34	36	1.91	1.45	1.57
4	11	1 e 2	Operai chimici in genere . . .	2	2	3	1.18	1.17	1.40
4	12	1 e 2	Tipografi, litografi e cartai . .	14	21	22	2.28	3.45	3.64
4	13	—	Altri operai e operai non specificati	83	96	92	1.32	1.51	1.81
5	1	—	Coçchieri, carrettieri, ecc. . .	45	58	3	1.28	1.66	1.69
5	2	—	Tramvieri e ferrovieri	22	22	42	1.81	2.04	3.46
5	3	—	Marinai, barcajoli e pescatori .	19	27	20	0.88	1.20	0.94

(a) Veggasi la nota (a) a pagina precedente.

(b) Veggasi la nota (b) a pagina precedente.

Segue: Suicidi (maschi) nel Regno in età da 15 anni in su, negli anni 1925, 1926 e 1927, classificati per professioni o condizioni.

Segue: PROSPETTO **XCVI**.

Classe	Categoria	Sottocategoria	Professioni o condizioni (a)	Cifre assolute			Cifre proporzionali a 100 maschi della stessa età e professione morti per qualsiasi causa (b)		
				1925	1926	1927	1925	1926	1927
6	1	1 e 2	Barbieri e parrucchieri	20	23	22	2.14	2.36	2.26
6	2 e 3	—	Addetti a servizi domestici, garzoni e camerieri addetti ad esercizi pubblici	53	53	51	1.87	2.01	2.16
6	4	1	Facchini, spazzini e cantonieri .	37	45	28	1.51	2.11	1.33
6	4	2	Venditori ambulanti e venturieri	28	33	46	1.43	1.44	1.94
7	1	—	Personale subalterno dello Stato e degli altri Enti pubblici . .	16	37	28	1.71	3.01	2.42
8	1 e 2	—	Sottufficiali e soldati di terra, di mare e d'aria (c)	109	92	87	8.64	7.32	8.33
8	3	—	Corpi armati (escluso l'esercito).	20	21	27	3.76	4.04	5.47
9	1	1 e 2	Sacerdoti e monaci	4	5	1	0.28	0.33	0.07
9	2	1	Insegnanti	10	13	17	1.47	1.83	2.62
9	2-4	2	Professioni liberali e arti belle .	53	55	49	2.43	2.78	2.33
9	3	—	Medici e chirurghi	11	13	19	1.22	1.46	2.12
10	1-2-3	1 e 2	Ufficiali di terra, di mare e d'aria	10	18	12	2.93	5.81	6.15
10	4	—	Impiegati pubblici e privati . .	136	158	177	2.79	3.13	3.56
10	5	—	Pensionati	56	82	61	0.72	1.03	0.76
11	1	—	Proprietari e benestanti . . .	97	108	125	0.94	0.99	1.14
12	1	—	Studenti	42	46	41	3.54	3.84	3.75
12 e o	3 e 4	1 a 5	Ricoverati, invalidi senza professione o di professione ignota	208	185	153	1.28	1.46	1.63
TOTALE . . .				2.686	2.902	3.165	1.24	1.33	1.52

(a) Veggasi la nota (a) a pagina *329.
 (b) Veggasi la nota (b) a pagina *329.
 (c) Compresa la Regia Guardia di Finanza e le varie Milizie.

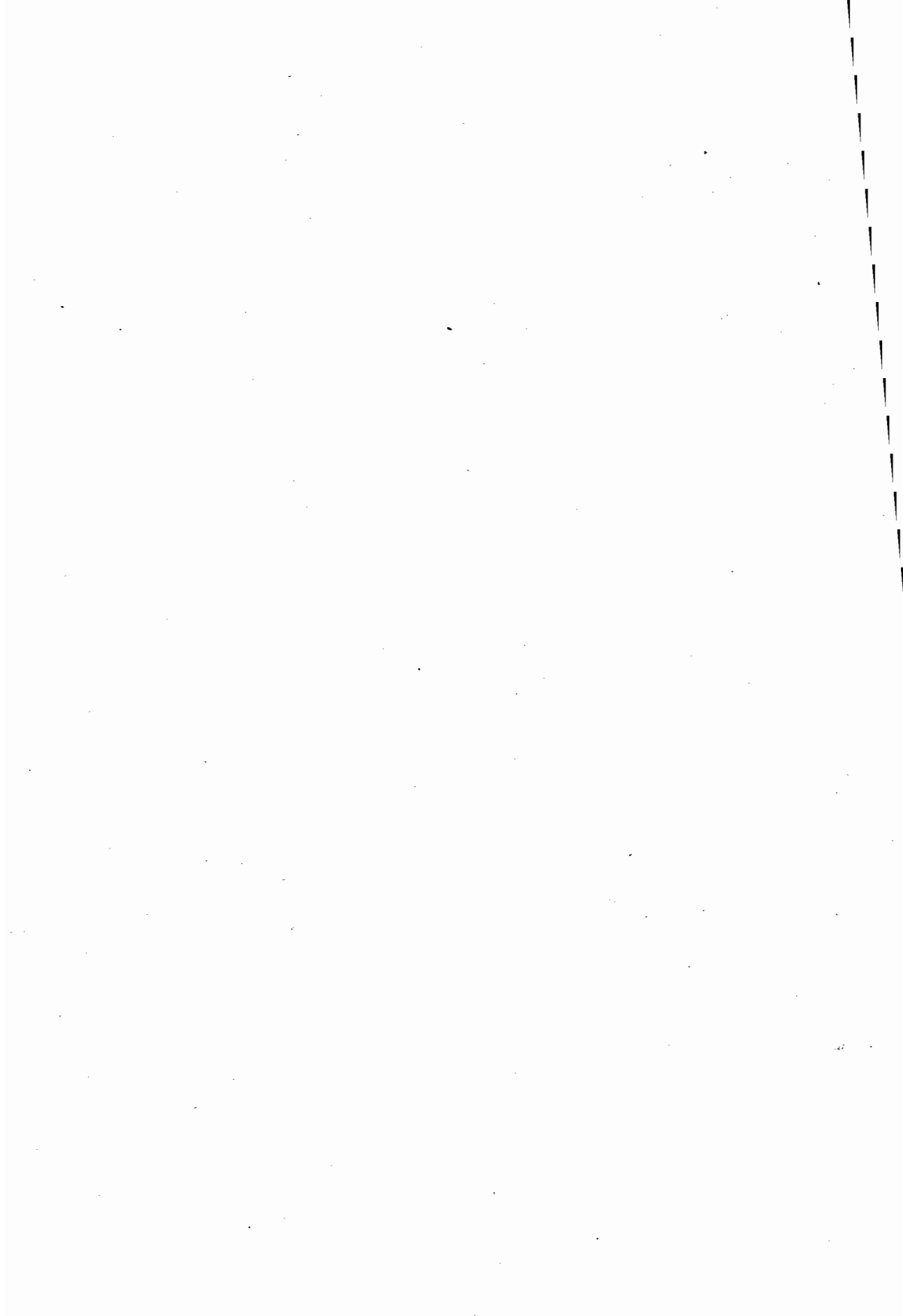

TAVOLE

N. B. — Le popolazioni indicate nelle testate delle tavole sono state calcolate alla metà dell'anno 1927.

TAVOLA I. — Morti, durante l'anno 1927,
A — Per

Numeri dell'Elenco nosologico	Cause di morte (a)	Piemonte					Liguria				
		Alessandria (ab. 785.922)	Aosta (ab. 231.413)	Cuneo (ab. 638.104)	Novara (ab. 395.614)	Torino (ab. 1.087.652)	Vercelli (ab. 355.003)	Genova (ab. 805.682)	Imperia (ab. 158.770)	Savona (ab. 215.493)	Spezia (ab. 226.260)
1	Asfissia e apoplezia nel parto	15	16	29	32	43	24	25	2	3	1
2	Iidrocefalo congenito, ernie cerebrali, spina bifida, mostruosità e altri vizi congeniti di formazione (esclusi i casi ai N. 3, 4 e 5)	6	4	13	12	15	5	8	3	4	4
3	Cianosi, vizi congeniti di cuore	15	2	9	10	20	11	15	2	1	6
4	Atresia (delle narici, dell'esofago, dell'ano, ecc.)	2	1	1	—	—	—	2	—	2	—
5	Labbro leporino complicato (gola di lupo)	5	—	2	1	5	—	2	—	1	—
6	Atrofia e debolezza congenita, ittero e sclerema dei neonati	152	93	240	131	155	94	126	34	38	46
7	Nascita prematura, conseguenze del parto	76	23	108	45	178	39	133	8	22	35
8	Altre malattie speciali dei neonati (atelectasia polmonare)	11	2	9	4	17	7	17	1	4	3
9	Mancanza di assistenza	—	—	1	—	—	—	—	—	—	—
10	Vainolo e vaiuoloide	—	—	—	—	—	—	—	—	—	—
11	Morbillo	7	68	1	1	60	2	58	5	1	30
12	Scarlattina	18	12	9	1	12	—	18	3	12	10
13	Risipola	15	1	19	11	38	4	24	4	6	2
14	Febbre tifoidea (tifo addominale e paratifi) :										
	a) febbre tifoidea (tifo addominale)	118	72	94	49	141	38	125	17	17	15
	b) paratifi	9	4	10	2	2	1	10	4	3	2
15	Tifo petecchiale	—	—	—	—	—	—	—	—	—	—
16	Febbre ricorrente (spirillo di Obermeier)	—	—	—	—	—	—	—	—	—	—
17	Febbre melitense (micrococco melitense)	1	—	1	2	7	—	—	—	—	—
18	Febbre miliare	—	—	—	—	—	—	1	1	—	—
19	Meningite cerebro-spinale epidemica	1	—	—	1	—	1	—	—	—	—
20	Difterite e croup	16	12	29	10	31	7	25	3	10	11
21	Pertosse	51	6	24	24	25	5	32	2	7	10

(a) Durante l'anno 1927 non si verificarono nel Regno casi di morte per : inanizione dei neonati (N. 6^a dell'Elenco peste setticemica (N. 27^c), peste senza qualifica (N. 27^d), febbre gialla (N. 28), trematodi (N. 139^b), coccidi (N. 139^d), in guerra (N. 203), per condanna alla pena capitale (N. 205) e per esecuzione di civili da parte di eserciti bellige

classificati secondo 264 cause di morte.
provincie.

Numeri dell'Elenco nosologico	Lombardia										Venezia Tridentina		Veneto (Segue a pag. 26)				Numeri dell'Elenco nosologico
	Bergamo (ab. 595.749)	Brescia (ab. 691.535)	Como (ab. 476.953)	Cremona (ab. 356.372)	Mantova (ab. 383.073)	Milano (ab. 1.847.208)	Pavia (ab. 474.051)	Sondrio (ab. 136.314)	Varese (ab. 375.168)	Bolzano (ab. 253.876)	Trento (ab. 423.238)	Belluno (ab. 242.876)	Padova (ab. 627.033)	Rovigo (ab. 298.887)	Treviso (ab. 590.981)		
1	36	37	22	9	17	80	11	3	6	51	45	13	21	5	18	1	
2	15	24	7	5	13	26	6	2	1	5	19	3	23	8	10	2	
3	37	18	7	11	10	34	5	—	7	6	13	3	15	5	11	3	
4	7	3	5	1	5	3	—	—	2	1	1	—	4	—	3	4	
5	5	3	1	2	4	2	1	3	3	2	2	2	8	6	1	5	
6	432	410	195	154	204	532	83	20	74	163	180	95	497	433	239	6	
7	265	295	109	135	98	524	91	33	74	51	92	62	153	79	119	7	
8	26	23	12	22	13	29	5	10	8	11	15	1	14	7	11	8	
9	—	—	—	—	—	—	—	—	—	—	—	—	—	—	—	9	
10	—	—	—	—	—	—	1	—	—	—	—	—	—	—	—	10	
11	155	105	10	16	37	120	20	3	16	12	14	13	61	32	31	11	
12	5	4	12	1	2	17	3	3	3	13	—	—	17	3	5	12	
13	19	30	19	24	10	113	16	2	15	7	17	3	12	4	21	13	
14	294	286	128	122	50	526	107	20	70	16	46	15	62	40	73	14 ^a	
	6	14	8	1	3	12	7	3	2	2	5	2	9	2	5	14 ^b	
15	—	—	—	—	—	—	—	—	—	—	2	—	—	—	—	15	
16	—	—	—	—	—	—	—	—	—	—	—	—	—	—	—	16	
17	—	—	—	1	—	—	2	—	—	—	1	—	1	—	—	17	
18	1	1	—	—	—	1	—	—	—	—	—	—	—	—	—	18	
19	1	—	—	—	—	4	1	—	2	2	—	—	1	—	3	19	
20	75	80	39	20	25	131	18	10	37	28	33	18	61	30	71	20	
21	101	73	18	12	37	172	12	18	33	70	20	13	54	21	53	21	

nosologico), colera asiatico (N. 24), enterite coleriforme (N. 25), peste bubbonica (N. 27^a), peste polmonare (N. 27^b), morti violente accidentali per fame o sete (N. 183), morti per ferite riportate in duello (N. 202), per ferite riportate ranti (N. 206).

Segue: TAVOLA I. — Morti, durante l'anno 1927,

Segue: A — Per

Numeri dell'Elenco nosologico	Cause di morte (a)	Piemonte					Liguria				
		Alessandria (ab. 785.922)	Aosta (ab. 231.413)	Cuneo (ab. 638.104)	Novara (ab. 395.614)	Torino (ab. 1.087.652)	Vercelli (ab. 355.003)	Genova (ab. 805.682)	Imperia (ab. 158.770)	Savona (ab. 215.493)	Spezia (ab. 226.260)
41	Tubercolosi disseminate:										
	a) acuta	9	1	3	10	24	4	14	4	2	
	b) cronica	13	6	19	13	34	5	12	2	1	
42	Tubercolosi delle meningi e del sistema nervoso centrale	73	29	47	44	151	36	123	17	20	
43	Tubercolosi dell'apparecchio respiratorio	755	248	615	541	1463	265	1122	179	208	
44	Tubercolosi dell'intestino e del peritoneo	36	14	34	18	55	13	37	10	6	
45	Tubercolosi del sistema linfatico (escluse le ghiandole mesenteriche e le retroperitoneali)	9	3	1	4	8	6	5	4	1	
46	Tubercolosi della pelle e del connettivo sottocutaneo	3	—	1	2	4	1	—	—	1	
47	Tubercolosi articolare	6	2	3	3	8	3	6	3	5	
48	Tubercolosi delle ossa (esclusa la colonna vertebrale)	16	4	16	8	40	12	17	15	9	
49	Tubercolosi della colonna vertebrale	13	5	19	1	18	12	28	2	7	
49 ^a	Tubercolosi dell'apparecchio genito-urinario	5	1	2	5	20	2	9	2	2	
49 ^b	Tubercolosi di altri organi o di organi non specificati	—	1	—	—	—	—	—	—	—	
50	Sifilide	10	11	8	7	39	8	36	8	8	
51	Ulcera molle	—	—	—	—	—	—	—	1	—	
52	Infezione gonococcica	—	—	—	—	1	—	—	—	—	
53	Altre malattie infettive	—	1	1	5	2	—	—	1	1	
54	Rachitide	5	1	2	2	6	1	7	2	2	
55	Pellagra	1	—	—	—	—	—	—	—	1	
56	Berberi	—	—	—	—	—	1	—	1	—	
57	Scorbuto, morbo di Barlow	—	—	—	2	—	1	1	1	—	
58	Porpora emorragica, morbo di Werlhoff	2	1	7	—	3	1	8	—	1	
59	Emofilia	6	—	2	1	2	2	2	—	2	
60	Gotta	7	—	1	3	3	3	5	1	—	

(a) Veggasi la nota a pag. 2.

classificati secondo 264 cause di morte.

provincie.

Numeri dell'Elenco nosologico	Lombardia										Venezia Tridentina		Veneto (Segue a pag. 30)				Numeri dell'Elenco nosologico
	Bergamo (ab. 595.749)	Brescia (ab. 691.535)	Como (ab. 476.933)	Cremona (ab. 356.372)	Mantova (ab. 383.073)	Milano (ab. 1.847.208)	Pavia (ab. 474.051)	Sondrio (ab. 136.314)	Varese (ab. 375.168)	Bolzano (ab. 253.876)	Trento (ab. 423.328)	Belluno (ab. 242.876)	Padova (ab. 627.033)	Rovigo (ab. 298.887)	Treviso (ab. 590.981)		
	17	15	11	22	8	42	7	2	12	11	11	3	26	10	18	41 ^a	
	21	33	20	16	28	61	17	4	5	1	24	16	23	12	15	41 ^b	
	113	110	70	59	58	367	70	15	51	21	81	71	146	85	136	42	
	683	762	581	385	291	2611	468	152	503	301	661	336	775	350	644	43	
	72	60	42	27	30	117	23	11	26	10	30	19	75	48	47	44	
	5	8	2	5	6	8	2	1	4	4	4	5	10	3	3	45	
	2	1	1	—	—	3	4	—	—	—	1	—	3	1	1	46	
	6	5	6	6	3	17	6	2	1	1	2	8	2	2	3	47	
	22	36	17	16	5	42	11	7	10	7	37	9	33	15	23	48	
	25	20	9	15	6	36	7	4	6	2	10	14	10	10	14	49	
	7	9	5	4	13	21	11	1	5	1	6	2	14	1	13	49 ^a	
	1	—	—	—	1	1	—	—	—	—	—	—	—	—	2	49 ^b	
	13	10	10	10	15	73	9	1	7	7	8	3	17	8	8	50	
	—	—	—	—	—	—	—	—	—	—	—	—	—	—	—	51	
	—	—	—	—	—	1	—	—	—	—	2	1	—	—	—	52	
	2	2	6	1	5	8	2	—	—	—	1	—	3	6	1	53	
	37	28	8	8	21	29	6	1	7	11	13	1	46	97	11	54	
	3	7	1	4	—	10	1	—	—	—	2	—	19	3	3	55	
	—	—	—	—	—	—	—	—	—	—	—	—	—	—	—	56	
	2	4	—	4	2	3	—	1	3	—	2	1	2	2	1	57	
	1	5	3	4	3	8	2	1	2	—	—	—	1	3	4	58	
	1	7	2	3	4	7	2	—	2	1	2	—	6	—	4	59	
	3	3	1	1	1	5	6	2	1	—	3	—	3	1	—	60	

Segue: TAVOLA I. — Morti, durante l'anno 1927,

Segue: A — Per

Numeri dell'elenco nosologico	Cause di morte (a)	Piemonte					Liguria				
		Alessandria (ab. 785.922)	Aosta (ab. 231.413)	Cuneo (ab. 638.104)	Novara (ab. 395.614)	Torino (ab. 1.087.652)	Vercelli (ab. 355.003)	Genova (ab. 805.682)	Imperia (ab. 158.770)	Savona (ab. 215.493)	Spezia (ab. 226.260)
173	Reumatismo cronico	17	4	19	3	34	8	15	9	9	4
61	Diabete	56	16	36	28	90	35	124	19	14	13
62	Marasma senile	898	467	774	519	1059	387	547	199	189	183
63	Anemia, clorosi:										
	a) anemia perniciosa	21	6	13	9	34	6	19	5	5	4
	b) altre anemie e clorosi	9	3	5	1	10	4	10	8	3	3
64	Leucemia e morbo di Hodgkin:										
	a) leucemia	21	4	8	5	20	4	11	2	7	4
	b) morbo di Hodgkin	2	—	9	1	15	2	7	1	1	1
65	Malattie della ghiandola pituitaria	1	—	—	—	1	—	—	—	—	—
66	Malattie della ghiandola tiroide:										
	a) morbo di Flaiani-Basedow	5	4	3	1	9	4	2	2	2	1
	b) altre malattie della ghiandola tiroide	1	1	8	1	11	1	3	—	—	—
67	Malattie delle ghiandole paratiroidi	4	—	8	1	4	—	7	1	—	1
68	Malattie del timo	1	1	2	1	5	1	4	—	—	—
69	Malattie delle capsule surrenali (morbo di Addison)	3	1	4	2	10	1	5	1	1	—
69 ^{bis}	Malattie della milza	—	1	1	1	3	1	2	1	—	—
70	disseminati in più organi	7	2	2	4	9	6	12	3	—	1
71	degli organi genitali della donna	50	19	35	30	113	50	99	11	14	22
72	delle mammelle	25	8	17	16	83	14	51	6	7	5
73	della vescica, uretra, prostata, del pene, dei testicoli	16	3	6	5	33	9	26	3	1	4
74	della cavità boccale (bocca, labbra, lingua, palato, velopendolo, tonsille)	15	5	11	9	37	17	41	9	9	8
75	dello stomaco e del fegato	254	42	172	120	329	177	231	42	68	46
76	del peritoneo e dell'intestino (Segue)	37	10	34	20	67	25	56	13	13	9

(a) Veggasi la nota a pag. 2.

classificati secondo 264 cause di morte, provincie.

Numeri dell'elenco nosologico	Lombardia										Venezia Tridentina		Veneto (Segue a pag. 32)				Numeri dell'elenco nosologico
	Bergamo (ab. 595.749)	Brescia (ab. 691.335)	Como (ab. 476.933)	Cremona (ab. 356.372)	Mantova (ab. 383.073)	Milano (ab. 1.847.208)	Pavia (ab. 474.051)	Sondrio (ab. 136.314)	Varese (ab. 375.168)	Bolzano (ab. 253.876)	Trento (ab. 423.238)	Belluno (ab. 242.876)	Padova (ab. 627.033)	Rovigo (ab. 298.887)	Treviso (ab. 590.981)		
173	8	12	5	15	4	33	6	8	4	2	17	3	7	5	8	173	
61	28	38	37	33	31	116	30	15	26	11	24	11	24	11	33	61	
62	418	639	398	439	380	1213	450	146	299	314	570	262	542	382	463	62	
63																	
	17	11	9	9	16	31	8	2	7	7	15	4	10	11	5	63 ^a	
	10	14	9	2	7	16	9	1	2	4	5	3	7	9	6	63 ^b	
64																	
	6	10	5	6	5	26	7	1	7	3	3	2	11	6	4	64 ^a	
	7	3	2	4	3	9	6	—	—	—	10	2	2	3	4	64 ^b	
65	—	—	—	—	—	—	—	—	—	—	—	—	—	—	2	65	
66																	
	1	2	6	1	1	14	6	1	4	—	2	3	2	2	5	66 ^a	
	3	5	3	2	1	5	1	1	1	5	5	1	2	—	3	66 ^b	
67	4	2	3	—	4	7	2	—	1	7	3	6	10	7	2	67	
68	13	4	4	2	3	12	—	3	—	1	5	—	6	1	10	68	
69	2	2	2	—	3	14	4	—	—	4	1	—	3	3	2	69	
69 ^{bis}	—	—	—	—	—	2	1	—	—	—	1	—	2	—	1	69 ^{bis}	
70	7	3	4	8	5	34	6	1	5	2	1	1	8	2	1	70	
71	12	55	29	16	24	154	28	9	33	39	31	10	36	13	19	71	
72	20	36	32	17	17	107	15	8	21	10	31	4	24	11	17	72	
73	10	14	5	11	8	65	17	3	3	4	6	5	10	2	14	73	
74	21	12	9	15	23	47	14	3	18	6	8	6	24	8	17	74	
75	203	251	189	222	191	809	254	32	154	129	217	86	166	62	143	75	
76	27	28	20	18	26	88	29	5	22	16	26	6	12	13	11	76	

Segue: TAVOLA I. — Morti, durante l'anno 1927,

Segue: A - Per

Numeri dell'elenco nosologico	Cause di morte, (a)	Piemonte					Liguria				
		Alessandria (ab. 785.922)	Aosta (ab. 231.413)	Cuneo (ab. 638.104)	Novara (ab. 395.614)	Torino (ab. 1.087.652)	Vercelli (ab. 355.003)	Genova (ab. 805.682)	Imperia (ab. 158.770)	Savona (ab. 215.493)	Spezia (ab. 226.260)
		77	(Segue) Tumori maligni	8	—	4	7	12	1	9	3
78	delle ossa e delle articolazioni . . .	8	1	1	4	19	6	12	4	2	3
79	dei centri nervosi e organi dei sensi.	11	1	8	11	25	6	23	2	2	3
80	della pelle	92	21	59	42	148	41	116	18	17	12
81	d'altri organi o di organi non specificati	1	—	—	1	2	3	4	—	—	—
81	Tumori non maligni o il cui carattere maligno non è specificato, nè sono specificate le sedi [esclusi quindi quelli cerebrali e spinali (n. 90 del nuovo Elenco), intestinali e addominali (136), uterini (153 ^a) e ovarici (151), ecc.]	14	11	24	11	20	6	6	3	4	4
82	Altre malattie generali	84	33	69	58	93	31	101	9	29	17
83	Meningite semplice cerebrale e spinale	8	4	7	4	17	4	8	1	1	1
84	Tabè dorsale	—	1	2	—	1	—	1	—	—	—
84 ^a	Atrofia muscolare progressiva	18	5	15	11	41	6	25	8	8	6
85	Altre malattie del midollo spinale (b)	18	4	10	12	21	11	22	3	1	2
86	Encefalite	842	221	600	370	998	360	654	119	138	151
87	Apoplezia e congestione cerebrale	58	28	23	51	113	38	96	26	29	16
88	Embolia e trombosi cerebrale	27	13	34	21	45	10	22	8	11	6
89	Paralisi senza causa indicata:	65	20	55	31	81	19	55	12	16	9
	a) emiplegia	1	—	—	—	—	—	—	—	—	—
	b) altre paralisi	9	4	14	8	31	2	14	3	6	8
90	Tumori cerebrali e spinali (non maligni)	15	—	4	10	10	1	25	1	16	1
91	Ramollimento cerebrale	54	3	10	20	173	1	48	1	65	—
92	Paralisi progressiva degli alienati o demenza paralitica	26	2	23	25	47	10	14	9	18	3
93	Altre forme di alienazione mentale	5	—	1	3	—	—	1	—	—	—
94	Epilessia	4	—	2	2	4	1	—	2	1	—
95	Corea	—	—	3	2	7	—	1	1	1	1
96	Nevrite	—	—	—	—	—	—	—	—	—	—
97	Eclampsia (non puerperale)	—	—	—	—	—	—	—	—	—	—

(a) Veggasi la nota a pag. 2.

(b) Esclusi i tumori (78 e 90).

classificati secondo 264 cause di morte.

province.

Numeri dell'elenco nosologico	Lombardia										Venezia Tridentina		Veneto (Segue a pag. 34)				Numeri dell'elenco nosologico
	Bergamo (ab. 595.749)	Brescia (ab. 691.535)	Como (ab. 476.953)	Cremona (ab. 356.372)	Mantova (ab. 383.073)	Milano (ab. 1.847.208)	Pavia (ab. 474.051)	Sondrio (ab. 136.314)	Varese (ab. 375.168)	Bolzano (ab. 253.876)	Trento (ab. 423.238)	Belluno (ab. 242.876)	Padova (ab. 627.033)	Rovigo (ab. 298.887)	Treviso (ab. 590.981)		
	77	3	8	6	6	7	11	4	7	5	3	5	—	5	1	5	
78	7	7	4	7	2	32	6	—	5	2	7	3	10	1	11	78	
79	3	6	12	6	13	38	11	—	6	6	4	2	6	7	9	79	
80	48	71	51	51	44	246	82	17	32	37	58	32	61	29	60	80	
81	2	2	2	—	—	3	—	—	—	—	—	—	1	—	1	81	
82	15	34	12	5	12	48	9	3	6	9	11	2	20	38	17	82	
83	163	148	90	67	41	285	46	22	52	38	33	10	85	41	45	83	
84	6	2	3	2	5	20	2	—	4	3	2	2	5	1	1	84	
84 ^a	1	1	1	—	—	1	3	—	1	—	2	1	2	—	—	84 ^a	
85	32	21	16	13	15	38	13	7	4	8	21	5	12	8	23	85	
86	30	16	14	15	7	46	10	2	14	6	14	4	15	5	10	86	
87	661	731	521	421	457	1660	585	107	366	238	380	118	551	216	405	87	
88	58	47	54	49	38	183	35	4	48	4	26	12	30	30	49	88	
89 ^a	12	41	26	28	32	82	38	7	10	4	22	8	37	17	29	89 ^a	
89 ^b	42	81	30	38	63	94	41	10	22	10	15	14	40	29	30	89 ^b	
90	1	—	1	—	—	4	—	—	—	—	—	—	—	—	—	90	
91	20	28	4	18	23	39	10	3	5	2	10	9	12	11	15	91	
92	7	7	3	3	5	38	7	—	—	—	1	1	11	—	3	92	
93	22	22	14	8	8	50	15	—	—	2	6	5	11	—	15	93	
94	22	24	22	11	9	58	14	9	5	9	19	16	15	3	15	94	
95	—	2	2	1	—	5	—	1	1	—	1	1	3	—	—	95	
96	1	—	1	—	—	3	1	—	—	1	—	2	1	—	3	96	
97	5	2	2	2	—	—	—	—	—	1	4	—	1	1	3	97	

Segue: TAVOLA I. — Morti, durante l'anno 1927,

Segue: A — Per

Numeri dell'Effenco nosologico	Cause di morte (a)	Piemonte						Liguria				
		Alessandria (ab. 785.922)	Aosta (ab. 231.413)	Cuneo (ab. 638.104)	Novara (ab. 395.614)	Torino (ab. 1.087.652)	Vercelli (ab. 355.003)	Genova (ab. 805.682)	Imperia (ab. 158.770)	Savona (ab. 215.493)	Spezia (ab. 226.260)	
98	Eclampsia infantile	37	19	68	18	33	18	69	10	13	8	
99	Altre malattie del sistema nervoso . . .	47	10	23	30	70	19	47	10	20	7	
100	Malattie degli organi della vista	—	—	—	1	—	—	2	—	—	—	
101	Malattie degli orecchi e del seno mastoi- deo (otite, morbo di Ménière)	12	4	7	5	19	4	22	1	4	5	
102	Malattie delle fosse nasali e della laringe :											
	a) delle fosse nasali e loro annessi . .	2	—	—	—	—	—	—	—	—	—	
	b) della laringe	8	2	11	5	5	2	3	4	2	2	
103	Bronchite acuta	73	36	122	60	100	20	47	26	31	44	
104	Bronchite cronica	221	73	237	87	309	87	158	75	55	56	
105	Malattie della pleura	31	12	59	33	88	18	50	18	10	19	
106	Congestione polmonare e apoplezia pol- monare	11	3	10	5	14	6	28	6	3	1	
107 ^a e 107 ^b	Polmonite crupale	397	195	433	218	678	192	406	65	99	81	
108	Bronco polmonite acuta (compresa la bron- chite capillare)	755	393	782	481	1154	342	1100	188	252	305	
109	Polmonite cronica, cangrena polmonare :											
	a) polmonite cronica interstiziale (in- cluse le malattie professionali del- l'apparecchio respiratorio).	—	5	2	2	3	—	2	—	—	—	
	b) cangrena polmonare	5	2	1	1	3	—	4	1	—	1	
110	Asma ed enfisema polmonare :											
	a) asma	17	12	19	12	18	15	16	5	8	—	
	b) enfisema polmonare	13	18	11	18	16	4	8	1	1	—	
111	Malattie del mediastino	1	—	1	1	3	1	—	—	—	—	
112	Altre malattie dell'apparecchio respiratorio (esclusa la tubercolosi)	8	3	2	3	8	2	13	—	1	6	
113	Malattie delle arterie :											
	a) aneurisma	24	7	9	10	30	14	40	3	7	2	

(Segue)

(a) Veggasi la nota a pag. 2.

classificati secondo 264 cause di morte.
provincie.

Numeri dell'Effenco nosologico	Lombardia										Venezia Tridentina		Veneto (Segue a pag. 36)				Numeri dell'Effenco nosologico
	Bergamo (ab. 595.749)	Brescia (ab. 691.535)	Como (ab. 476.953)	Cremona (ab. 356.372)	Mantova (ab. 383.073)	Milano (ab. 1.847.208)	Pavia (ab. 474.051)	Sondrio (ab. 136.314)	Varese (ab. 375.168)	Bolzano (ab. 253.876)	Trento (ab. 423.238)	Belluno (ab. 242.876)	Padova (ab. 627.033)	Rovigo (ab. 298.887)	Treviso (ab. 590.981)		
	86	71	59	32	27	137	16	9	22	68	59	15	61	30	64	98	
	22	34	35	19	11	84	24	5	21	12	21	8	20	14	37	99	
	—	1	—	—	—	1	—	—	—	—	—	—	—	—	—	100	
	35	7	12	11	11	53	8	4	7	2	6	6	10	6	7	101	
	2	3	1	—	2	—	—	—	—	1	—	—	—	5	—	102 ^a	
	16	11	14	1	7	21	4	2	1	5	7	1	8	2	8	102 ^b	
	327	198	131	100	66	306	57	63	53	47	99	78	125	102	108	103	
	115	161	95	96	74	357	122	52	85	27	85	69	107	49	82	104	
	52	57	62	25	24	164	35	8	31	21	22	10	31	20	25	105	
	19	14	12	8	3	29	12	11	6	6	15	5	12	3	11	106	
	560	529	393	189	122	1114	261	131	257	394	311	131	193	117	262	107 ^a e 107 ^b	
	1044	1127	610	378	357	2604	474	288	388	101	414	245	685	278	621	108	
	3	1	—	—	—	—	—	1	1	—	5	—	1	—	—	109 ^a	
	6	7	8	9	4	18	8	—	3	3	2	2	10	5	10	109 ^b	
	16	10	12	8	16	28	18	—	8	5	18	8	19	5	6	110 ^a	
	14	10	6	6	5	28	13	3	18	2	6	11	9	2	8	110 ^b	
	—	—	—	1	2	2	—	—	—	—	—	—	—	—	—	111	
	14	19	6	5	5	35	5	—	7	5	3	1	7	2	10	112	
	20	20	14	9	5	52	15	3	14	2	6	8	5	1	5	113 ^a	

Segue: TAVOLA I. — Morti, durante l'anno 1927,

Segue: A — Per

Numeri dell'elenco nosologico	Cause di morte (a)	Piemonte					Liguria				
		Alessandria (ab. 785.922)	Aosta (ab. 231.413)	Cuneo (ab. 638.104)	Novara (ab. 395.614)	Torino (ab. 1.087.652)	Vercelli (ab. 355.003)	Genova (ab. 805.682)	Imperia (ab. 158.770)	Savona (ab. 215.493)	Sp. zia (ab. 226.260)
113	(Segue) Malattie delle arterie:										
	b) arteriosclerosi	133	25	65	67	39	61	102	23	20	15
	c) altre malattie delle arterie . . .	15	3	7	3	16	5	11	—	1	—
114	Embolia, trombosi (non cerebrali) . . .	2	—	6	3	4	3	3	1	—	—
115	Malattie delle vene (flebiti, varici, trombosi, emorroidi)	7	1	4	2	9	7	11	—	—	—
116	Malattie del sistema linfatico (linfangioite, adenite, ecc.)	2	—	1	1	5	3	5	—	1	2
117	Malattie del cuore:										
	a) endocardite e miocardite acute . .	24	7	15	16	38	11	18	8	3	4
	b) altre malattie del cuore	1353	706	1518	835	2192	782	1661	345	441	339
118	Pericardite	1	3	3	5	3	1	2	2	—	—
119	Angina pectoris	27	23	25	13	53	13	36	6	7	5
120	Sincope	83	45	120	43	220	58	74	18	8	9
121	Emorragie senza causa determinata . .	5	—	2	2	4	—	1	2	1	1
122	Altre malattie del sistema circolatorio . .	—	—	—	—	1	—	—	—	—	—
123	Malattie della cavità boccale e degli organi annessi	—	—	6	—	8	1	2	—	—	2
124	Malattie delle tonsille, faringe, esofago:										
	a) malattie delle tonsille e della faringe (comprese le forme adenoidee) .	9	4	15	5	15	3	18	3	4	5
	b) malattie dell'esofago	2	2	2	—	4	—	2	1	1	—
125	Ulcera dello stomaco e del duodeno:										
	a) ulcera dello stomaco	29	12	16	10	49	10	20	6	6	13
	b) ulcera del duodeno	11	—	1	4	12	2	13	1	2	1
126	Altre malattie dello stomaco	40	19	59	18	41	22	35	18	16	9
127	Cirrosi epatica:										
	a) cirrosi alcoolica del fegato	7	1	6	2	3	3	5	3	2	1
	b) cirrosi epatica non indicata come alcoolica	138	39	81	82	171	53	135	37	36	35

(a) Veggasi la nota a pag. 2.

classificati secondo 264 cause di morte.

provincie.

Numeri dell'elenco nosologico	Lombardia									Venezia Tridentina		Veneto (Segue a pag. 38)				Numeri dell'elenco nosologico
	Bergamo (ab. 595.749)	Brescia (ab. 691.535)	Como (ab. 476.953)	Cremona (ab. 356.372)	Mantova (ab. 383.073)	Milano (ab. 1.847.208)	Pavia (ab. 474.051)	Sondrio (ab. 136.314)	Varese (ab. 375.168)	Bolzano (ab. 233.876)	Trento (ab. 423.238)	Belluno (ab. 242.876)	Padova (ab. 627.033)	Rovigo (ab. 298.887)	Treviso (ab. 590.981)	
	49	56	46	54	66	224	65	6	50	30	48	86	103	52	77	113 ^b
	3	7	2	1	5	22	2	—	5	—	1	1	1	—	3	113 ^c
	2	2	4	5	—	7	3	—	3	3	4	4	—	—	4	114
	5	8	5	3	2	20	9	—	2	4	—	—	13	1	3	115
	2	1	1	3	2	8	3	—	—	3	—	—	4	2	1	116
	18	23	11	11	4	56	13	3	12	4	13	6	12	9	14	117 ^a
	951	1273	1118	664	497	2958	904	351	680	536	862	415	816	364	681	117 ^b
	2	3	4	4	2	6	2	—	1	4	3	—	3	2	—	118
	16	18	19	15	17	73	11	3	17	3	23	2	20	11	17	119
	65	83	48	20	19	255	45	30	56	4	24	11	51	15	33	120
	2	2	5	—	—	3	1	—	1	—	2	1	2	1	1	121
	1	—	—	—	—	—	—	—	—	—	—	—	—	—	—	122
	5	13	3	1	2	10	5	2	—	1	3	2	4	4	3	123
	11	6	8	8	5	26	4	3	6	6	5	1	10	1	7	124 ^a
	3	3	2	1	—	5	—	—	—	1	1	1	—	1	—	124 ^b
	14	20	15	15	10	57	19	1	12	25	11	15	19	9	21	125 ^a
	4	6	6	1	3	23	2	1	4	3	5	1	9	1	7	125 ^b
	61	48	55	17	14	83	23	9	20	11	11	14	18	16	11	126
	5	4	5	1	2	21	1	1	2	1	3	2	4	3	3	127 ^a
	74	88	76	64	66	264	65	16	59	33	37	22	60	21	49	127 ^b

Numeri dell'elenco nosologico	Cause di morte (a)	Piemonte					Liguria				
		Alessandria (ab. 785.922)	Aosta (ab. 231.413)	Cuneo (ab. 638.104)	Novara (ab. 395.614)	Torino (ab. 1.087.652)	Vercelli (ab. 355.003)	Genova (ab. 805.682)	Imperia (ab. 158.770)	Savona (ab. 215.493)	Spezia (ab. 226.260)
128	Atrofia gialla acuta del fegato	3	—	2	1	1	3	—	1	1	—
129	Calcoli biliari	9	2	7	7	30	9	22	2	5	5
130	Ittero grave	4	—	3	1	9	1	3	1	—	3
131	Echinococco del fegato	—	1	—	—	1	—	1	—	—	—
132	Altre malattie del fegato	50	11	37	19	60	14	60	16	15	8
133	Malattie del pancreas	1	1	—	—	2	—	—	—	—	—
134	Enteriti:										
	a) al di sotto di due anni	440	243	788	236	727	145	403	100	110	181
	b) di due anni e oltre	205	61	219	83	253	70	157	73	51	47
135	Volvolo, occlusione intestinale	47	16	49	29	77	21	36	9	17	13
136	Tumori intestinali e addominali (esclusi i tumori maligni)	—	1	1	1	4	—	1	1	2	—
137	Ernie intestinali e addominali	34	14	26	15	82	18	38	6	7	13
138	Malattie da echinococco, escluso l'echinococco del fegato	2	—	—	—	—	—	—	—	—	—
139	Malattie da parassiti intestinali:										
	a) cestodi, escluso l'echinococco	—	—	—	—	—	—	—	—	—	—
	c) nematodi, escluso l'anchilostoma	1	—	—	—	—	1	1	—	—	—
	e) altri parassiti	—	—	—	—	—	—	—	—	—	—
	f) parassita non specificato	4	2	9	2	3	2	5	—	—	2
140	Anchorostomiasi	—	—	—	—	—	—	—	—	—	—
141	Appendicite e tiffite	28	15	22	10	74	21	39	4	9	9
142	Altre malattie dell'intestino	15	4	15	9	28	9	23	2	7	5
143	Peritonite senza causa indicata	46	7	26	24	62	19	79	13	8	4
145	Altre malattie dell'apparecchio digerente (esclusi i tumori maligni e la tubercolosi)	—	—	—	—	—	—	—	—	—	—

(a) Veggasi la nota a pag. 2.

Numeri dell'elenco nosologico	Lombardia										Venezia Tridentina		Veneto (Segue a pag. 40)				Numeri dell'elenco nosologico
	Bergamo (ab. 595.749)	Brescia (ab. 691.535)	Como (ab. 476.953)	Cremona (ab. 356.372)	Mantova (ab. 383.073)	Milano (ab. 1.847.208)	Pavia (ab. 474.051)	Sondrio (ab. 136.314)	Varese (ab. 375.168)	Bolzano (ab. 233.876)	Trento (ab. 423.238)	Belluno (ab. 242.876)	Padova (ab. 627.033)	Rovigo (ab. 298.887)	Treviso (ab. 590.981)		
128	1	—	1	—	1	4	1	—	1	—	—	—	—	—	—	128	
129	6	6	7	5	7	32	14	—	7	2	7	4	13	5	10	129	
130	1	2	3	2	—	11	3	1	—	4	2	—	2	1	1	130	
131	—	—	1	—	1	1	—	—	—	—	1	—	—	—	—	131	
132	32	37	21	19	17	89	23	6	18	11	18	13	14	10	23	132	
133	—	—	—	—	1	1	—	—	1	—	—	1	—	—	3	133	
134 ^a	3357	2150	1137	539	374	3101	319	185	376	255	618	231	899	547	646	134 ^a	
134 ^b	282	292	159	104	66	399	120	74	72	25	77	49	158	90	99	134 ^b	
135	42	39	41	14	16	92	32	18	22	15	25	15	20	17	39	135	
136	—	1	—	1	1	3	—	—	—	—	—	1	1	—	—	136	
137	16	27	16	17	17	36	13	6	16	13	9	9	13	4	13	137	
138	—	—	—	—	—	—	—	—	—	—	—	—	—	—	—	138	
139 ^a	—	—	—	—	—	1	—	—	—	—	—	—	—	—	—	139 ^a	
139 ^c	—	2	1	—	—	1	—	2	—	—	4	—	1	4	2	139 ^c	
139 ^e	—	—	—	—	—	—	—	—	—	—	—	—	—	—	—	139 ^e	
139 ^f	25	8	8	3	8	15	2	2	1	2	3	2	9	15	1	139 ^f	
140	—	—	—	1	—	—	—	—	—	—	—	—	—	—	—	140	
141	20	31	18	13	15	108	20	8	24	20	26	15	34	6	36	141	
142	12	7	9	10	7	39	5	1	7	3	3	2	18	5	9	142	
143	65	88	32	28	24	134	37	9	24	17	20	17	48	13	38	143	
145	—	—	—	1	—	—	—	—	—	—	—	—	—	—	—	145	

Numeri dell'elenco nosologico	Cause di morte (a)	Piemonte					Liguria					Lombardia						Venezia Tridentina		Veneto (Segue a pag. 44)				Numeri dell'elenco nosologico				
		Alessandria (ab. 785.922)	Aosta (ab. 231.413)	Cuneo (ab. 638.104)	Novara (ab. 395.614)	Torino (ab. 1.087.652)	Vercelli (ab. 355.003)	Genova (ab. 805.682)	Imperia (ab. 158.770)	Savona (ab. 215.493)	Spezia (ab. 226.260)	Bergamo (ab. 595.749)	Brescia (ab. 691.535)	Como (ab. 476.953)	Cremona (ab. 556.372)	Mantova (ab. 383.073)	Milano (ab. 1.847.208)	Pavia (ab. 474.051)	Sondrio (ab. 136.314)	Varese (ab. 375.168)	Bolzano (ab. 253.876)	Trento (ab. 433.238)	Belluno (ab. 242.876)		Padova (ab. 627.033)	Rovigo (ab. 298.887)	Treviso (ab. 590.981)	
157	Metrorragia dopo il parto	9	2	19	1	12	1	13	2	1	4	12	10	7	3	2	16	4	1	1	10	7	2	5	7	8	157	
158	Altre anomalie del parto	1	1	2	—	3	1	1	—	—	—	7	3	—	—	—	8	—	1	1	4	1	—	1	—	—	158	
159	Albuminuria ed eclampsia puerperali . .	5	2	8	6	7	4	12	—	4	1	12	13	7	8	6	18	8	1	8	4	6	—	8	3	5	159	
160	Febbre puerperale	15	9	19	7	17	4	16	3	4	7	27	26	13	18	11	35	12	4	13	11	5	5	13	7	9	160	
161	Pelvi e metropertitonite puerperali . . .	3	—	2	2	6	1	5	—	—	—	2	1	2	1	3	8	—	—	1	1	1	2	3	—	1	161	
162	Phlegmasia alba dolens. Embolia e morte improvvisa puerperali	1	—	3	1	3	1	3	—	—	—	3	2	—	2	2	2	—	—	2	1	1	1	1	1	1	—	162
163	Conseguenze del parto (senza altra indicazione)	1	—	—	—	1	—	—	—	—	—	—	—	—	—	1	—	—	—	—	—	—	—	—	—	—	—	163
164	Malattie puerperali della mammella . . .	—	—	—	—	1	—	—	—	—	—	—	—	—	—	—	—	—	—	—	—	—	—	1	—	—	—	164
165	Flemmone, ascesso caldo	15	2	12	5	27	12	24	6	3	7	22	18	15	16	7	45	8	4	6	5	7	9	14	5	9	165	
166	Cangrena della pelle	25	3	12	12	28	18	22	6	3	6	15	17	14	22	28	57	12	3	15	2	4	7	22	13	14	166	
166 ^a	Elefantiasi	—	—	—	—	—	—	—	—	5	—	2	—	—	—	—	—	—	—	—	—	—	—	—	—	—	—	166 ^a
167	Favo, foruncoli	2	1	—	3	3	—	3	1	—	—	1	3	4	4	2	15	2	2	3	—	2	—	5	1	2	167	
168	Pemfigo, eczema	3	—	3	2	9	3	5	1	3	1	5	8	2	4	—	11	5	—	4	2	—	—	5	2	5	168	
169	Tigne, alopecie e scabbia	—	—	—	—	—	—	—	—	—	—	—	—	—	—	—	—	—	—	—	—	—	—	—	—	1	169	
170	Altre malattie della pelle e dei suoi annessi	2	—	1	1	1	1	1	1	2	—	2	3	4	1	2	4	1	1	1	—	—	—	—	—	—	1	170
171	Malattie delle ossa (b)	15	1	10	8	11	4	26	1	2	2	16	4	16	7	6	37	14	4	12	9	2	4	15	10	10	171	
174	Malattie delle articolazioni [esclusi la tubercolosi (47), i tumori maligni (77) e il reumatismo acuto e cronico (172 e 173)]	1	—	3	1	4	2	8	1	—	2	4	3	6	2	3	10	—	1	4	1	2	1	1	3	4	174	
175	Psoite	—	—	—	—	—	—	—	—	—	—	1	1	—	—	—	—	—	—	—	—	—	—	—	—	—	—	175
176	Altre malattie delle ossa e degli organi della locomozione	—	—	1	1	2	—	4	—	1	—	—	2	—	—	6	—	—	—	—	—	—	—	—	—	—	1	176
180	Alcoolismo acuto	—	1	1	—	1	—	—	—	2	—	—	3	1	—	1	1	—	—	—	—	1	—	—	1	1	180	
177	Alcoolismo cronico	33	12	24	12	24	4	39	6	17	5	9	8	11	8	10	48	11	7	9	4	10	15	24	4	11	177	
178	Avvelenamento cronico, accidentale o professionale, da sostanze inorganiche . .	1	—	—	—	2	1	2	—	1	1	—	2	1	—	12	—	—	2	—	—	—	—	—	—	—	—	178
179	Avvelenamento cronico, accidentale o professionale, da sostanze organiche (escluso l'alcoolismo cronico)	1	—	—	—	1	—	—	—	—	—	—	—	—	—	1	—	—	—	—	1	—	—	1	—	—	179	

(a) Veggasi la nota a pag. 2.

(b) In questa rubrica sono comprese: periostite, periostosi, osteite, osteo-periostite, osteo-mielite, carie, necrosi, (senza qualifica), osteoma, callo deforme. Sono esclusi la tubercolosi (48 e 49) e i tumori maligni (77).

sequestro, perforazione della volta palatina, necrosi del mascellare (non fosforica, o senza indicazione), esostosi

Numeri dell'elenco nosologico	Cause di morte (a)	Piemonte					Liguria				
		Alessandria (ab. 785.922)	Aosta (ab. 231.413)	Cuneo (ab. 638.104)	Novara (ab. 395.614)	Torino (ab. 1.087.652)	Vercelli (ab. 355.003)	Genova (ab. 805.682)	Imperia (ab. 158.770)	Savona (ab. 215.493)	Spezia (ab. 226.260)
181	per annegamento	37	13	41	20	49	15	18	2	9	5
182	per freddo	5	2	7	2	4	1	4	1	—	1
184	per insolazione	1	—	—	—	1	—	—	—	—	—
185	per fulminazione :										
	a) naturale	—	—	2	1	4	—	2	1	—	1
	b) da apparecchi elettrici	7	1	5	5	14	2	6	—	3	3
186	per caduta	73	41	79	59	114	44	91	24	14	15
187	per lesioni causate da scoppio di esplosivi, di armi da fuoco, di mine	3	9	3	6	16	2	6	4	—	8
188	per ferite con armi da punta o da taglio	1	—	—	—	2	3	—	—	1	—
189	per lesioni prodotte da macchine agrarie o industriali	—	—	5	—	2	3	3	1	—	2
190	per schiacciamento da caduta di alberi o di altri corpi, da frane, valanghe, entro miniere; sotto veicoli o cavalli, sotto convogli ferroviari	61	23	35	31	115	26	59	8	15	13
191	per violenze di animali	8	1	5	3	5	—	1	—	—	—
192	per ustioni, escluse le morti per incendio	22	13	17	18	38	7	19	5	14	8
193	morti negli incendi	—	—	—	2	—	—	—	1	—	—
194	per soffocamento meccanico	—	1	2	1	2	1	—	—	—	—
195	assorbimento di gas irrespirabili o tossici	4	9	—	—	4	1	8	—	—	2
196	morsi di vipera o di altri animali velenosi	—	—	—	—	—	1	—	—	—	—
197	per avvelenamento con sostanze alimentari	2	—	—	—	1	2	1	—	—	—
198	per altri avvelenamenti acuti	—	—	—	—	1	—	2	—	—	—
199	per cause diverse o non determinate	—	1	—	2	1	—	3	—	3	—

Numeri dell'elenco nosologico	Lombardia									Venezia Tridentina	Veneto (Segue a pag. 46)				Numeri dell'elenco nosologico	
	Bergamo (ab. 595.749)	Brescia (ab. 691.535)	Como (ab. 476.953)	Cremona (ab. 356.372)	Mantova (ab. 383.073)	Milano (ab. 1.847.208)	Pavia (ab. 474.051)	Sondrio (ab. 136.314)	Varese (ab. 375.168)	Bolzano (ab. 253.876)	Trento (ab. 423.238)	Belluno (ab. 242.876)	Padova (ab. 627.031)	Rovigo (ab. 298.887)		Treviso (ab. 590.981)
181	38	57	19	39	39	90	24	11	7	30	13	8	50	50	43	181
182	3	4	1	2	—	2	1	1	—	3	2	1	2	1	1	182
184	2	3	—	1	2	1	—	1	—	—	—	—	—	1	3	184
185 ^a	3	3	—	—	1	1	—	—	—	—	1	1	—	—	—	185 ^a
185 ^b	13	9	2	3	—	13	3	3	1	4	2	4	4	2	6	185 ^b
186	67	101	62	36	29	160	27	32	50	67	60	43	24	13	27	186
187	15	17	4	3	2	11	1	5	1	9	9	3	8	2	7	187
188	—	1	1	1	—	—	1	—	—	1	—	—	—	—	—	188
189	1	1	1	—	1	4	—	—	—	—	2	—	3	2	2	189
190	65	84	35	24	35	225	29	26	36	35	29	15	40	9	49	190
191	4	7	1	3	2	9	2	2	2	4	2	1	1	4	4	191
192	35	48	26	16	8	58	16	10	16	6	19	10	21	14	18	192
193	—	—	1	1	—	2	—	—	—	—	1	1	1	—	—	193
194	5	6	—	—	2	2	4	—	—	—	1	—	1	—	1	194
195	2	3	4	—	2	9	—	2	3	—	2	1	5	4	—	195
196	1	1	—	—	—	—	—	—	—	—	—	—	—	—	—	196
197	—	—	—	—	—	1	—	1	2	1	2	—	—	—	4	197
198	—	3	1	—	3	10	—	—	1	1	1	1	—	—	—	198
199	1	1	—	—	1	6	1	—	—	1	—	1	1	—	—	199

(a) Veggasi la nota a pag. 2.

Segue: TAVOLA I. — Morti, durante l'anno 1927,

Segue: A — Per

Numeri dell'elenco nosologico	Cause di morte (a)	Piemonte					Liguria				
		Alessandria (ab. 785.922)	Aosta (ab. 231.413)	Cuneo (ab. 638.104)	Novara (ab. 395.614)	Torino (ab. 1.087.652)	Vercelli (ab. 355.003)	Genova (ab. 805.682)	Imperia (ab. 158.770)	Savona (ab. 215.493)	Spezia (ab. 226.260)
200	Omicidio:										
	a) con armi da fuoco	7	1	5	2	12	1	8	1	—	
	b) con armi da punta o da taglio . .	2	1	2	3	5	—	4	1	—	
	c) con altri mezzi	6	3	5	2	5	1	6	1	2	
201	Infanticidio (uccisione di bambini al di sotto di un anno)	—	—	2	—	3	—	4	—	1	
204	Conflitto con la forza pubblica	—	—	—	—	—	—	—	—	—	
207	Frattura (senza altra indicazione) . . .	—	—	—	—	—	—	—	—	—	
208	Altre violenze esterne	5	3	5	1	4	—	2	—	—	
209	Morti violente, la cui causa è sconosciuta	—	—	—	—	2	—	—	—	1	
210	per annegamento	24	11	13	18	32	7	9	2	3	
211	con arma da fuoco	18	11	9	13	55	12	48	7	6	
212	con arma da punta o da taglio	3	2	4	4	14	4	6	5	1	
213	per impiccamento o strangolamento	24	17	31	13	43	14	23	5	2	
214	per precipitazione	10	3	5	2	26	1	38	3	7	
215	per schiacciamento sotto convogli ferroviari, sotto tramways, ecc. . .	10	2	6	6	14	3	1	3	2	
216 e 217	per ingestione di veleni	6	2	—	3	20	2	20	1	1	
218	per assorbimento di gas velenosi . . .	1	3	1	1	3	4	5	2	—	
219	con altro mezzo o con mezzo non determinato	—	2	1	—	1	—	—	—	—	
0	Morti per causa ignota, o non dichiarata, o male indicata	7	13	5	2	9	3	12	2	2	
	TOTALE GENERALE	9772	4087	9342	5625	15229	4599	10789	2249	2670	

(a) Veggasi la nota a pag. 2.

classificati secondo 264 cause di morte.

province.

Numeri dell'elenco nosologico	Lombardia										Venezia Tridentina		Veneto (Segue a pag. 48)				
	Bergamo (ab. 595.749)	Brescia (ab. 691.535)	Como (ab. 476.953)	Cremona (ab. 556.372)	Mantova (ab. 383.073)	Milano (ab. 1.847.208)	Pavia (ab. 474.051)	Sondrio (ab. 136.314)	Varese (ab. 375.168)	Bolzano (ab. 253.876)	Trento (ab. 473.238)	Belluno (ab. 242.876)	Padova (ab. 627.033)	Rovigo (ab. 298.887)	Treviso (ab. 590.981)		
	1	6	5	5	1	7	—	1	2	—	5	4	3	1	2		
	2	1	3	1	1	5	—	—	1	2	—	2	—	—	2		
	2	5	3	—	—	3	1	—	1	3	1	1	2	1	1		
	—	—	—	—	—	—	1	—	—	—	—	—	2	—	—		
	—	—	—	—	—	—	—	—	—	—	—	—	—	—	—		
	3	4	—	—	3	4	—	—	—	—	—	—	4	2	4		
	1	—	—	1	1	2	—	—	—	—	1	—	1	—	2		
	5	7	9	6	14	26	5	4	4	2	6	6	12	9	10		
	7	21	14	12	15	75	10	3	11	10	7	8	21	11	9		
	1	2	2	1	2	8	5	2	2	3	1	2	2	2	3		
	8	17	17	12	25	39	13	3	13	8	14	12	14	6	8		
	2	3	3	3	3	29	3	1	5	2	2	3	2	2	2		
	4	14	6	3	9	21	16	1	13	3	2	1	2	1	3		
	1	5	2	2	9	55	4	1	—	2	2	—	5	3	6		
	—	—	1	—	—	22	1	—	2	—	1	—	—	—	1		
	—	—	—	—	—	1	—	1	—	1	—	1	—	—	—		
	4	10	3	1	3	6	1	—	4	5	2	—	9	7	5		
	13080	12748	8168	5825	5123	27537	6352	2347	5154	4006	6582	3258	8608	4628	6934		

Numeri dell'elenco nosologico

Segue: TAVOLA I. — Morti, durante l'anno 1927,

Segue: A — Per

Numeri dell'elenco nosologico	Cause di morte (a)	Segue: Veneto				Venezia Giulia e Zara				
		Udine (ab. 793.018)	Venezia (ab. 573.542)	Verona (ab. 546.420)	Yicenza (ab. 548.315)	Fiume (ab. 89.834)	Gorizia (ab. 212.400)	Pola (ab. 325.929)	Trieste (ab. 347.562)	Zara (ab. 19.807)
1	Asfissia e apoplezia nel parto	11	42	23	37	5	20	18	2	—
2	Idrocefalo congenito, ernie cerebrali, spina bifida, mostruosità e altri vizi congeniti di formazione (esclusi i casi ai N. 3, 4 e 5)	11	17	11	14	—	2	4	7	—
3	Cianosi, vizi congeniti di cuore	8	19	12	12	—	3	3	2	—
4	Atresia (delle narici, dell'esofago, dell'ano, ecc.)	1	1	5	2	—	—	1	1	—
5	Labbro leporino complicato (gola di lupo).	4	4	3	3	—	1	2	2	—
6	Atrofia e debolezza congenita, ittero e sclerema dei neonati	269	338	254	306	55	154	529	140	33
7	Nascita prematura, conseguenze del parto.	142	167	159	146	11	46	21	68	1
8	Altre malattie speciali dei neonati (atelectasia polmonare)	13	18	3	8	—	12	4	4	—
9	Mancanza di assistenza	—	—	—	—	—	—	—	—	—
10	Vaiolo e vaiuoloide	—	—	—	—	—	—	—	—	—
11	Morbillo	36	29	40	7	2	16	3	5	—
12	Scarlattina	3	13	9	1	4	2	11	5	1
13	Risipola	12	12	11	7	1	1	9	7	—
14	Febbre tifoidea (tifo addominale e paratifi):									
	a) febbre tifoidea (tifo addominale)	61	114	137	41	12	21	41	43	5
	b) paratifi	10	2	16	4	—	1	1	1	1
15	Tifo petecchiale	—	1	—	—	—	—	—	—	—
16	Febbre ricorrente (spirillo di Obermeier)	—	—	—	—	—	—	—	—	—
17	Febbre melitense (micrococco melitense)	1	—	—	—	—	—	—	—	—
18	Febbre miliare	—	—	—	1	—	—	—	—	—
19	Meningite cerebro-spinale epidemica	—	5	2	3	—	—	2	2	—
20	Difterite e croup	79	47	22	36	2	15	19	33	1
21	Pertosse	141	62	107	57	—	20	19	13	—

(a) Veggasi la nota a pag. 2.

classificati secondo 264 cause di morte.

province.

Numeri dell'elenco nosologico	Emilia											Toscana										Numeri dell'elenco nosologico
	Bologna (ab. 673.213)	Ferrara (ab. 363.644)	Forlì (ab. 414.013)	Modena (ab. 417.976)	Parma (ab. 374.452)	Piacenza (ab. 293.554)	Ravenna (ab. 264.968)	Reggio nell'Emilia (ab. 355.203)	Arezzo (ab. 304.749)	Firenze (ab. 815.332)	Grosseto (ab. 168.090)	Livorno (ab. 243.190)	Lucca (ab. 409.837)	Massa e Carrara (ab. 192.739)	Pisa (ab. 334.977)	Pistoia (ab. 143.034)	Siena (ab. 255.091)					
1	18	15	15	27	7	12	5	17	8	34	1	3	7	8	8	2	6	1				
2	12	10	9	16	9	6	6	3	5	12	1	6	9	6	4	1	9	2				
3	8	17	7	13	4	7	3	10	4	15	3	6	10	7	2	5	3	3				
4	2	1	—	1	—	—	1	2	1	—	—	—	—	—	—	—	—	4				
5	1	2	1	2	—	—	1	3	2	2	—	—	1	1	4	1	2	5				
6	238	347	265	385	103	153	109	203	144	179	99	54	105	111	97	47	71	6				
7	183	129	101	127	109	51	33	143	90	153	46	66	91	35	60	37	92	7				
8	13	7	3	9	13	6	3	2	2	11	3	2	10	6	8	4	8	8				
9	—	—	—	—	—	—	—	—	—	—	—	—	—	—	—	—	—	9				
10	—	—	—	1	—	—	—	—	—	—	—	—	—	—	—	—	—	10				
11	26	46	8	9	5	11	8	—	6	1	6	10	2	14	1	—	—	11				
12	2	6	24	2	3	1	1	1	—	8	—	—	40	49	4	—	—	12				
13	17	9	15	7	8	10	9	5	7	25	7	7	7	6	13	4	4	13				
14	94	81	83	70	43	95	38	55	92	106	25	29	64	23	36	17	62	14 ^a				
	1	1	4	12	2	4	1	8	5	9	—	3	4	—	5	1	8	14 ^b				
15	1	—	—	—	—	—	—	—	—	—	—	—	—	—	—	—	—	15				
16	—	—	—	—	—	—	—	—	—	—	1	—	—	—	—	—	—	16				
17	—	3	—	—	—	1	2	—	2	2	2	4	5	1	2	1	1	17				
18	—	—	—	—	—	—	—	—	—	—	—	—	—	—	—	—	—	18				
19	2	—	—	1	1	—	—	—	—	1	—	—	—	1	2	—	3	19				
20	37	21	34	19	13	13	9	30	27	34	17	19	51	24	32	19	13	20				
21	45	40	23	83	32	25	32	74	32	84	11	15	27	10	24	8	24	21				

Segue: TAVOLA I. — Morti, durante l'anno 1927,

Segue: A — Per

Numeri dell'elenco nosologico	Cause di morte (a)	Segue: Veneto				Venezia Giulia e Zara				
		Udine (ab. 793.018)	Venezia (ab. 573.542)	Verona (ab. 546.420)	Vicenza (ab. 548.315)	Fiume (ab. 89.834)	Gorizia (ab. 212.400)	Pola (ab. 325.929)	Trieste (ab. 347.567)	Zara (ab. 19.807)
22	Influenza :									
	a) con complicazioni polmonari dichiarate	124	52	82	61	1	9	42	21	—
	b) senza indicazione di complicazioni polmonari	33	9	27	25	1	3	19	14	—
23	Malaria e cachessia palustre :									
	a) malaria	13	61	1	1	—	—	13	—	1
	b) cachessia palustre	2	8	—	—	—	—	3	—	2
26	Dissenteria :									
	a) amebica	—	—	—	—	—	—	—	—	—
	b) bacillare	6	—	4	1	—	—	—	—	—
	c) senza qualifica o dovuta ad altre cause	13	4	4	10	1	9	13	1	—
29	Spirochetosi ittero-emorragica	—	—	—	—	—	—	—	—	—
30	Lebbra	—	—	—	—	—	—	—	—	—
31	Orecchioni	—	—	—	—	—	—	—	—	—
32	Poliomielite anteriore acuta	7	5	12	5	—	—	4	1	—
33	Encefalite letargica	18	4	3	8	—	6	3	—	—
34	Altre malattie epidemiche	1	1	1	—	1	—	—	1	—
35	Setticemia e pioemia (non puerperali)	49	50	52	45	9	12	17	39	4
36	Pustola maligna, carbonchio	2	1	1	—	—	2	1	1	1
37	Morva e farcino	—	—	—	—	—	—	—	—	—
38	Rabbia	—	—	—	—	—	—	—	—	—
39	Tetano	32	23	8	17	—	9	10	11	—
172	Reumatismo articolare acuto	37	12	23	25	2	5	13	10	—
40	Micosi	1	4	1	2	—	—	—	—	—

(a) Veggasi la nota a pag. 2.

classificati secondo 264 cause di morte.

province.

Numeri dell'elenco nosologico	Emilia											Toscana								Numeri dell'elenco nosologico
	Bologna (ab. 673.213)	Ferrara (ab. 363.644)	Forlì (ab. 414.013)	Modena (ab. 417.976)	Parma (ab. 374.452)	Piacenza (ab. 293.554)	Ravenna (ab. 264.968)	Reggio nell'Emilia (ab. 355.203)	Arezzo (ab. 304.749)	Firenze (ab. 815.332)	Grosseto (ab. 168.090)	Livorno (ab. 243.190)	Lucca (ab. 409.837)	Massa e Carrara (ab. 192.739)	Pisa (ab. 334.977)	Pistoia (ab. 143.034)	Siena (ab. 255.091)			
	62	34	53	30	36	35	49	35	62	186	15	30	49	37	101	47	34	22 ^a		
	18	7	21	2	15	12	5	11	11	23	5	4	17	11	18	10	7	22 ^b		
	2	37	—	—	4	1	2	—	3	4	27	2	—	—	—	1	2	23 ^a		
	—	5	2	—	—	—	2	1	—	—	2	1	1	—	1	1	—	23 ^b		
	4	—	2	—	—	—	—	—	1	1	—	—	—	—	—	—	—	26 ^a		
	—	2	—	—	—	2	—	—	—	1	—	—	1	—	—	—	—	26 ^b		
	3	2	4	—	—	1	2	3	2	3	6	—	—	—	1	—	1	26 ^c		
	—	—	—	—	—	—	—	—	—	1	—	—	—	—	—	—	—	29		
	—	—	—	—	—	—	—	—	—	—	—	—	—	—	—	—	—	30		
	2	—	2	—	—	—	—	3	1	3	2	1	—	—	—	—	—	31		
	9	2	3	4	2	2	2	4	8	3	1	2	2	1	1	—	1	32		
	11	8	9	7	7	4	4	5	6	14	1	4	4	1	6	3	3	33		
	—	—	2	—	1	—	—	—	—	—	—	—	—	—	—	—	1	34		
	91	28	40	35	34	32	26	31	21	70	15	35	49	22	48	15	32	35		
	1	2	—	—	3	—	—	—	1	6	1	1	—	1	—	1	—	36		
	—	—	—	—	—	—	—	—	—	—	—	—	—	—	—	—	—	37		
	1	—	—	—	—	—	2	1	—	—	—	—	—	—	—	—	—	38		
	9	4	9	5	4	1	6	6	7	6	1	—	4	3	4	1	5	39		
	33	10	16	17	13	16	15	13	15	30	14	7	12	2	14	4	15	172		
	2	1	4	7	1	3	—	1	4	1	—	2	1	—	1	2	1	40		

Segue: TAVOLA I. — Morti, durante l'anno 1927,

Segue: A — Per

Numeri dell'elenco nosologico	Cause di morte (a)	Segue: Veneto				Venezia Giulia e Zara				
		Udine (ab. 793.018)	Venezia (ab. 573.542)	Verona (ab. 546.420)	Vicenza (ab. 548.315)	Fiume (ab. 89.834)	Gorizia (ab. 212.400)	Pola (ab. 32.5929)	Trieste (ab. 347.562)	Zara (ab. 19.807)
41	Tubercolosi disseminata:									
	a) acuta	12	9	7	24	3	2	7	16	—
	b) cronica	17	20	24	21	—	7	7	3	1
42	Tubercolosi delle meningi e del sistema nervoso centrale	164	175	72	134	29	19	41	89	5
43	Tubercolosi dell'apparecchio respiratorio	926	680	583	717	195	423	519	710	52
44	Tubercolosi dell'intestino e del peritoneo	60	65	55	72	8	19	20	18	—
45	Tubercolosi del sistema linfatico (escluse le ghiandole mesenteriche e le retroperitoneali)	6	6	3	2	1	4	3	5	—
46	Tubercolosi della pelle e del connettivo sottocutaneo	1	1	2	—	—	—	2	—	—
47	Tubercolosi articolare	8	9	2	14	1	2	9	1	—
48	Tubercolosi delle ossa (esclusa la colonna vertebrale)	32	18	18	39	1	12	14	8	2
49	Tubercolosi della colonna vertebrale	17	16	10	12	4	1	7	7	—
49 ^a	Tubercolosi dell'apparecchio genito-urinario	5	9	3	10	—	2	4	8	—
49 ^b	Tubercolosi di altri organi o di organi non specificati	1	—	1	2	—	—	—	—	—
50	Sifilide	16	48	11	18	4	4	4	33	2
51	Ulcera molle	—	—	—	—	—	—	—	—	—
52	Infezione gonococcica	—	—	1	—	—	—	—	—	—
53	Altre malattie infettive	1	—	3	2	—	1	1	—	—
54	Rachitide	20	51	17	26	1	—	17	11	—
55	Pellagra	5	7	—	6	—	—	—	—	—
56	Berberi	—	—	—	—	—	—	—	—	—
57	Scorbuto, morbo di Barlow	1	2	—	1	—	—	—	—	—
58	Porpora emorragica, morbo di Werlhoff	3	4	1	3	—	2	2	1	1
59	Emofilia	3	1	5	1	—	—	1	1	—
60	Gotta	3	4	1	2	—	1	2	—	—

(a) Veggasi la nota a pag. 2.

classificati secondo 264 cause di morte.

province.

Numeri dell'elenco nosologico	Emilia										Toscana									
	Bologna (ab. 673.213)	Ferrara (ab. 363.644)	Forlì (ab. 414.013)	Modena (ab. 417.976)	Parma (ab. 374.452)	Piacenza (ab. 293.554)	Ravenna (ab. 264.968)	Reggio nell'Emilia (ab. 355.203)	Arezzo (ab. 304.749)	Firenze (ab. 815.332)	Grosseto (ab. 168.090)	Livorno (ab. 243.190)	Lucca (ab. 409.837)	Massa e Carrara (ab. 192.739)	Pisa (ab. 334.977)	Pistoia (ab. 143.034)	Slena (ab. 255.091)	Numeri dell'elenco nosologico		
	23	10	5	14	7	6	9	13	3	14	3	6	4	1	3	6	3	41 ^a		
	25	19	14	10	19	10	5	20	6	29	9	11	20	6	6	9	17	41 ^b		
	141	92	60	78	61	35	41	58	31	90	15	19	65	44	52	25	33	42		
	735	425	401	375	291	250	243	343	270	907	119	294	379	243	351	159	275	43		
	53	50	37	32	27	14	20	34	32	72	17	24	35	20	24	12	23	44		
	1	3	3	1	8	1	3	2	3	3	2	2	1	2	1	1	2	45		
	1	—	1	3	—	1	1	2	—	2	—	—	—	—	1	1	2	46		
	5	2	2	2	1	2	2	5	6	13	2	5	3	2	5	3	4	47		
	16	17	4	15	16	8	4	12	10	20	5	7	12	4	17	9	8	48		
	19	6	6	8	8	4	8	12	5	29	4	8	17	7	13	4	15	49		
	8	6	7	8	3	2	4	5	1	13	2	5	4	—	5	3	6	49 ^a		
	—	—	—	—	—	—	—	—	—	—	—	—	—	—	—	—	—	49		
	23	13	12	19	7	5	2	8	7	19	2	12	9	1	6	3	5	50		
	1	—	—	—	—	—	—	—	—	—	1	—	—	—	1	—	—	51		
	1	—	1	—	—	—	—	—	—	—	—	—	—	—	—	—	—	52		
	4	1	2	1	—	4	—	1	1	1	1	1	—	—	—	—	1	53		
	15	45	19	27	11	7	3	38	8	8	6	5	11	1	1	—	7	54		
	—	1	3	—	1	5	—	—	—	—	—	—	—	1	—	—	—	55		
	—	—	—	—	—	—	—	1	—	—	—	—	—	—	—	—	—	56		
	3	3	1	9	2	—	2	2	—	1	2	—	—	—	—	—	1	57		
	5	3	3	4	7	—	2	3	5	3	1	—	4	3	1	1	1	58		
	2	2	1	2	1	2	—	3	—	—	2	1	—	1	1	—	—	59		
	1	—	1	5	1	1	—	—	3	—	1	2	4	—	2	1	—	60		

Numeri dell'elenco nosologico	Cause di morte (a)	Segue: Veneto				Venezia Giulia e Zara				
		Udine (ab. 793.018)	Venezia (ab. 573.542)	Verona (ab. 546.420)	Vicenza (ab. 548.315)	Finme (ab. 89.834)	Gorizia (ab. 212.400)	Pola (ab. 325.929)	Trieste (ab. 347.562)	Zara (ab. 19.807)
173	Reumatismo cronico	24	13	9	16	—	10	4	5	1
61	Diabete	55	32	25	29	9	16	12	24	1
62	Marasma senile	911	363	548	535	183	389	683	481	38
63	Anemia, clorosi:									
	a) anemia perniciosa	7	6	14	11	2	3	3	6	—
	b) altre anemie e clorosi	11	7	8	7	—	—	5	5	—
64	Leucemia e morbo di Hodgkin:									
	a) leucemia	16	7	6	6	2	3	2	8	—
	b) morbo di Hodgkin.	10	3	3	5	1	1	1	4	—
65	Malattie della ghiandola pituitaria	—	—	—	—	—	—	—	—	—
66	Malattie della ghiandola tiroide:									
	a) morbo di Flaiani-Basedow	2	5	3	4	—	—	1	1	—
	b) altre malattie della ghiandola tiroide	4	—	2	4	—	—	—	—	—
67	Malattie delle ghiandole paratiroidi	11	4	7	—	—	17	—	6	—
68	Malattie del timo	4	5	4	7	—	2	3	—	1
69	Malattie delle capsule surrenali (morbo di Addison)	2	3	5	3	2	1	—	4	—
69bis	Malattie della milza	—	—	—	—	—	—	—	—	—
70	disseminati in più organi	2	13	5	2	1	1	6	3	2
71	degli organi genitali della donna	48	35	30	30	19	18	14	52	3
72	delle mammelle	22	24	26	14	3	3	6	23	—
73	della vescica, uretra, prostata, del pene, dei testicoli	7	14	8	10	4	2	4	10	—
74	della cavità boccale (bocca, labbra, lingua, palato, velopendolo, tonsille)	23	24	21	8	—	3	7	6	—
75	dello stomaco e del fegato	244	166	159	90	24	49	40	93	1
76	del peritoneo e dell'intestino (Segue)	29	37	19	16	5	8	8	18	1

(a) Veggasi la nota a pag. 2.

Numeri dell'elenco nosologico	Emilia										Toscana										Numeri dell'elenco nosologico
	Bologna (ab. 673.213)	Ferrara (ab. 363.644)	Forlì (ab. 414.013)	Modena (ab. 417.976)	Parma (ab. 374.452)	Piacenza (ab. 293.554)	Ravenna (ab. 264.968)	Reggio nell'Emilia (ab. 355.203)	Arezzo (ab. 304.749)	Firenze (ab. 815.332)	Grosseto (ab. 168.090)	Livorno (ab. 243.190)	Lucca (ab. 409.837)	Massa e Carrara (ab. 192.739)	Pisa (ab. 334.977)	Pistoia (ab. 143.034)	Siena (ab. 255.091)				
173	13	3	8	9	14	2	9	9	6	16	3	8	7	5	8	7	8	173			
61	62	11	13	37	16	14	22	29	15	79	9	22	34	8	22	14	16	61			
62	629	287	491	436	365	360	253	368	421	846	221	206	502	209	395	132	219	62			
63																					
	12	8	5	12	9	4	2	9	2	13	4	3	5	3	4	3	7	63 ^a			
	16	16	2	2	6	10	5	6	3	7	1	4	2	2	2	3	2	63 ^b			
64																					
	12	12	9	7	10	3	4	4	4	12	—	3	6	2	4	2	—	64 ^a			
	12	5	2	3	6	1	3	1	1	7	1	6	8	3	3	—	1	64 ^b			
65	—	—	—	—	—	—	—	—	—	—	—	—	—	—	—	—	—	65			
66																					
	8	—	1	3	1	5	1	2	—	3	—	1	2	1	—	1	3	66 ^a			
	2	—	1	1	1	3	1	—	—	—	1	—	—	—	1	1	—	66 ^b			
67	3	1	3	1	1	2	1	4	1	—	2	—	—	—	1	1	—	67			
68	3	—	2	1	1	1	2	1	1	—	—	—	1	4	1	1	3	68			
69	4	2	3	—	4	2	3	—	—	7	4	—	2	1	4	—	3	69			
69bis	—	—	1	—	—	—	—	—	—	1	—	—	—	—	—	—	1	69bis			
70	10	6	6	4	2	—	6	1	4	15	2	2	1	—	5	—	2	70			
71	66	19	39	26	34	12	31	22	13	87	5	21	22	15	35	14	25	71			
72	24	15	14	17	14	10	10	6	6	36	4	20	20	4	22	10	7	72			
73	17	15	11	9	12	5	10	5	2	27	2	6	9	—	10	3	4	73			
74	24	9	8	12	13	9	12	5	9	35	4	16	18	3	14	3	12	74			
75	334	117	266	123	206	106	218	132	173	546	89	70	123	42	132	60	167	75			
76	59	19	22	30	38	16	23	16	13	66	6	21	20	8	25	4	9	76			

Numeri dell'elenco nosologico	Cause di morte (a)	Segue: Veneto				Venezia Giulia e Zara					Emilia								Toscana								Numeri dell'elenco nosologico	
		Udine (ab. 793.018)	Venezia (ab. 573.542)	Verona (ab. 546.420)	Vicenza (ab. 548.315)	Fiume (ab. 89.834)	Gorizia (ab. 212.400)	Pola (ab. 325.929)	Trieste (ab. 347.562)	Zara (ab. 19.807)	Bologna (ab. 673.213)	Ferrara (ab. 363.644)	Forlì (ab. 414.013)	Modena (ab. 417.976)	Parma (ab. 374.452)	Piacenza (ab. 293.554)	Ravenna (ab. 264.968)	Reggio nell'Emilia (ab. 355.203)	Arezzo (ab. 304.749)	Firenze (ab. 815.332)	Grosseto (ab. 168.090)	Livorno (ab. 243.190)	Lucca (ab. 409.837)	Massa e Carrara (ab. 192.739)	Pisa (ab. 334.977)	Pistoia (ab. 143.034)		Siena (ab. 255.091)
77	(Segue) Tumori maligni delle ossa e delle articolazioni . . .	12	6	3	4	—	2	—	2	—	3	6	1	1	8	2	5	5	1	8	—	2	3	—	5	—	2	77
78	dei centri nervosi e organi dei sensi . . .	16	5	5	15	2	1	7	18	—	12	5	11	3	4	4	6	3	6	17	—	6	6	1	6	2	8	78
79	della pelle	13	6	10	4	1	2	1	4	—	8	6	6	6	6	7	4	9	4	14	2	3	7	—	5	4	5	79
80	d'altri organi o di organi non specificati	93	73	59	48	13	13	28	77	3	102	34	34	42	49	28	40	41	31	133	19	29	44	14	39	16	20	80
81	Tumori non maligni o il cui carattere maligno non è specificato, nè sono specificate le sedi [esclusi quindi quelli cerebrali e spinali (n. 90 del nuovo Elenco), intestinali e addominali (136), uterini (153 ^a) e ovarici (151), ecc.]	—	—	1	—	—	1	—	3	—	2	3	—	—	—	—	1	1	—	1	—	1	3	—	2	—	1	81
82	Altre malattie generali	20	15	23	14	2	11	31	10	—	13	12	8	5	5	12	7	4	11	5	2	4	5	6	7	2	4	82
83	Meningite semplice cerebrale e spinale	71	79	49	53	7	11	16	26	2	101	21	39	50	41	39	19	45	28	81	20	23	26	18	14	15	20	83
84	Tabes dorsale	2	7	4	1	4	—	2	8	—	7	3	8	2	3	3	1	2	1	9	—	3	1	2	4	1	3	84
84 ^a	Atrofia muscolare progressiva	3	—	—	3	—	—	—	—	—	1	—	—	1	—	—	—	—	—	—	1	—	2	1	—	1	—	84 ^a
85	Altre malattie del midollo spinale (b)	23	5	19	22	—	1	7	6	—	28	4	13	11	13	7	5	8	6	15	2	6	13	8	10	2	3	85
86	Encefalite	15	5	14	8	1	5	6	6	—	19	3	8	8	5	3	2	5	4	14	7	7	2	4	4	—	3	86
87	Apoplessia e congestione cerebrale	483	395	579	473	57	106	120	184	12	594	354	464	428	392	381	310	436	386	902	166	218	408	130	412	125	304	87
88	Embolia e trombosi cerebrale	48	39	42	49	4	5	2	18	1	223	33	58	53	17	18	56	43	24	58	22	25	45	14	33	12	33	88
89	Paralisi senza causa indicata:																											
	a) emiplegia	32	25	26	48	—	4	3	15	1	49	27	24	19	28	9	30	23	25	50	7	8	16	—	22	10	51	89 ^a
	b) altre paralisi	44	25	45	53	7	6	20	3	—	55	37	46	61	34	31	46	54	43	83	34	22	31	11	50	19	47	89 ^b
90	Tumori cerebrali e spinali (non maligni)	—	—	—	—	—	—	—	—	—	—	1	—	—	—	—	—	—	—	—	—	—	—	—	—	—	—	90
91	Rammollimento cerebrale	8	19	8	10	4	3	1	15	—	87	20	5	28	34	4	13	17	5	52	3	1	22	4	6	3	7	91
92	Paralisi progressiva degli alienati o demenza paralitica	10	6	7	3	1	—	3	14	—	12	5	2	—	3	—	2	6	2	15	1	—	2	—	17	—	4	92
93	Altre forme di alienazione mentale	19	6	14	13	1	—	7	2	—	24	20	1	3	14	7	2	17	6	17	—	1	12	2	17	1	1	93
94	Epilessia	26	7	11	24	3	6	7	6	1	30	12	9	8	16	12	5	8	22	28	5	7	18	6	19	5	25	94
95	Corea	1	1	1	1	—	—	1	—	—	1	1	1	—	—	—	1	—	—	3	—	—	—	1	—	1	2	95
96	Nevrite	4	1	1	—	1	—	2	—	—	—	—	1	—	1	—	2	1	4	1	—	1	—	1	—	—	—	96
97	Eclampsia (non puerperale)	12	—	1	—	—	—	1	1	—	2	—	—	—	—	—	1	1	1	4	1	—	—	—	1	—	—	97

(a) Veggasi la nota a pag. 2.
(b) Esclusi i tumori (78 e 90).

Numeri dell'elenco nosologico	Cause di morte (a)	Segue: Veneto					Venezia Giulia e Zara					Emilia								Toscana								Numeri dell'elenco nosologico
		Udine (ab. 793.018)	Venezia (ab. 573.542)	Verona (ab. 546.420)	Vicenza (ab. 548.315)	Fiume (ab. 89.834)	Gorizia (ab. 212.400)	Pola (ab. 325.929)	Trieste (ab. 347.562)	Zara (ab. 19.807)	Bologna (ab. 673.213)	Ferrara (ab. 363.644)	Forlì (ab. 414.013)	Modena (ab. 417.976)	Parma (ab. 374.452)	Piacenza (ab. 293.554)	Ravenna (ab. 264.968)	Reggio nell'Emilia (ab. 355.203)	Arezzo (ab. 304.749)	Firenze (ab. 815.332)	Grosseto (ab. 168.090)	Livorno (ab. 243.190)	Lucca (ab. 409.837)	Massa e Carrara (ab. 192.739)	Pisa (ab. 334.977)	Pistoia (ab. 143.034)	Siena (ab. 255.091)	
98	Eclampsia infantile	74	96	28	71	29	57	82	96	3	35	45	83	41	25	28	23	31	33	67	24	30	19	31	29	5	18	98
99	Altre malattie del sistema nervoso	47	22	26	17	3	7	7	4	3	57	18	21	24	16	10	8	5	19	87	1	10	16	5	10	13	8	99
100	Malattie degli organi della vista	—	—	—	1	—	—	—	—	—	—	1	—	1	—	—	—	—	—	—	1	1	—	—	—	2	1	100
101	Malattie degli orecchi e del seno mastoideo (otite, morbo di Ménière)	17	19	23	7	2	3	2	21	—	14	10	9	10	8	9	6	10	—	14	1	5	3	7	12	6	5	101
102	Malattie delle fosse nasali e della laringe :																											
	a) delle fosse nasali e loro annessi	—	1	—	—	—	—	—	—	—	1	—	—	—	—	—	2	—	1	—	—	—	—	—	—	—	1	102 ^a
	b) della laringe	14	13	4	19	2	4	6	—	—	8	6	5	7	6	—	2	1	4	11	2	3	1	1	—	2	3	102 ^b
103	Bronchite acuta	130	111	106	100	14	34	163	24	5	110	72	108	92	63	41	25	64	64	86	27	23	56	26	33	24	48	103
104	Bronchite cronica	188	93	89	84	8	54	74	38	3	108	42	109	88	113	69	69	85	87	253	42	51	106	49	107	51	88	104
105	Malattie della pleura	36	63	40	30	5	14	22	33	—	30	8	19	15	28	18	17	21	10	50	10	11	13	5	10	4	21	105
106	Congestione polmonare e apoplezia polmonare	7	11	9	9	2	4	3	6	1	8	8	2	8	7	7	5	7	4	15	3	3	4	2	5	4	4	106
107 ^a e 107 ^b	Polmonite crupale	299	277	201	220	87	150	295	270	34	372	131	262	197	208	197	111	206	165	459	68	118	171	122	102	48	102	107 ^a e 107 ^b
108	Bronco polmonite acuta (compresa la bronchite capillare)	823	708	617	668	75	224	207	317	27	651	469	514	605	492	389	300	482	342	1030	139	347	430	227	305	193	279	108
109	Polmonite cronica, cangrena polmonare :																											
	a) polmonite cronica interstiziale (incluse le malattie professionali dell'apparato respiratorio)	—	—	—	—	1	—	—	2	—	1	1	—	—	—	2	—	—	—	—	—	—	—	—	—	—	—	109 ^a
	b) cangrena polmonare	7	25	4	5	3	1	2	4	—	6	3	4	—	2	3	1	—	—	4	2	3	2	—	—	—	1	109 ^b
110	Asma ed enfisema polmonare :																											
	a) asma	25	7	13	13	9	30	20	11	1	19	14	18	14	18	12	15	11	8	13	18	6	15	7	13	5	6	110 ^a
	b) enfisema polmonare	8	2	4	9	2	12	16	27	1	8	2	5	2	16	4	4	3	3	11	2	5	2	5	1	4	3	110 ^b
111	Malattie del mediastino	—	1	—	—	—	—	—	1	—	1	1	—	—	—	—	—	2	—	1	—	—	1	—	1	—	—	111
112	Altre malattie dell'apparecchio respiratorio (esclusa la tubercolosi)	16	9	3	8	—	1	2	8	—	5	2	4	4	8	4	1	5	—	22	1	5	7	2	5	1	—	112
113	Malattie delle arterie :																											
	a) aneurisma	9	17	9	6	—	7	4	7	—	16	3	6	8	8	4	5	5	3	12	2	9	11	2	3	3	6	113 ^a

(a) Veggasi la nota a pag. 2.

Numeri dell'elenco nosologico	Cause di morte (a)	Segue: Veneto				Venezia Giulia e Zara				
		Udine (ab. 793.018)	Venezia (ab. 573.542)	Verona (ab. 546.420)	Vicenza (ab. 548.315)	Fiume (ab. 89.834)	Gorizia (ab. 212.400)	Pola (ab. 325.929)	Trieste (ab. 347.562)	Zara (ab. 19.807)
113	(Segue) Malattie delle arterie:									
	b) arteriosclerosi	152	150	93	64	27	31	31	118	2
	c) altre malattie delle arterie	3	10	2	5	2	2	—	4	—
114	Embolia, trombosi (non cerebrali)	2	—	4	—	1	1	1	4	—
115	Malattie delle vene (flebite, varici, trombosi, emorroidi)	7	6	2	—	1	6	—	—	—
116	Malattie del sistema linfatico (linfangioite, adenite, ecc.)	2	4	2	1	—	—	2	—	—
117	Malattie del cuore:									
	a) endocardite e miocardite acute	13	17	22	12	7	2	10	12	1
	b) altre malattie del cuore	1324	613	816	852	113	272	227	346	25
118	Pericardite	1	2	1	2	1	2	2	2	—
119	Angina pectoris	33	36	13	23	2	22	5	37	—
120	Sincope	27	21	48	33	5	7	5	8	—
121	Emorragie senza causa determinata	3	3	1	1	1	—	1	2	—
122	Altre malattie del sistema circolatorio	—	—	—	—	—	—	—	—	—
123	Malattie della cavità boccale e degli organi annessi	1	8	2	5	—	—	—	1	—
124	Malattie delle tonsille, faringe, esofago:									
	a) malattie delle tonsille e della faringe (comprese le forme adenoidee)	7	9	6	8	1	1	2	—	1
	b) malattie dell'esofago	1	1	—	1	—	1	—	1	—
125	Ulcera dello stomaco e del duodeno:									
	a) ulcera dello stomaco	37	29	19	18	10	20	26	33	1
	b) ulcera del duodeno	11	7	2	4	2	6	2	10	—
126	Altre malattie dello stomaco	21	27	26	28	5	12	16	7	—
127	Cirrosi epatica:									
	a) cirrosi alcoolica del fegato	3	2	2	10	—	2	—	—	—
	b) cirrosi epatica non indicata come alcoolica	81	71	58	60	10	22	27	30	3

(a) Veggasi la nota a pag. 2.

Numeri dell'elenco nosologico	Emilia										Toscana										Numeri dell'elenco nosologico
	Bologna (ab. 673.213)	Ferrara (ab. 363.644)	Forlì (ab. 414.013)	Modena (ab. 417.976)	Parma (ab. 374.452)	Piacenza (ab. 293.554)	Ravenna (ab. 264.968)	Reggio nell'Emilia (ab. 355.203)	Arezzo (ab. 304.749)	Firenze (ab. 815.332)	Grosseto (ab. 168.090)	Livorno (ab. 243.190)	Lucca (ab. 409.837)	Massa e Carrara (ab. 192.739)	Pisa (ab. 334.977)	Pistoia (ab. 143.034)	Siena (ab. 255.091)				
	99	69	55	80	75	38	59	42	51	126	22	64	60	14	59	16	78	113 ^b			
	10	3	5	3	2	1	4	2	—	9	—	6	2	—	4	2	2	113 ^c			
	3	—	2	—	1	2	4	3	4	5	—	—	—	2	—	1	2	114			
	9	3	3	4	4	1	2	3	2	22	3	4	5	1	5	1	4	115			
	3	1	2	2	—	2	—	2	2	—	—	2	1	2	—	1	1	116			
	17	7	7	14	5	9	5	8	10	12	12	4	7	4	3	5	6	117 ^a			
	1073	419	559	602	541	444	339	508	438	1189	173	309	690	307	447	173	372	117 ^b			
	1	4	2	—	2	—	—	—	1	4	—	—	3	1	—	—	—	118			
	31	17	7	14	16	10	7	6	6	51	5	20	24	4	21	7	14	119			
	11	19	16	34	39	43	18	16	14	41	5	13	18	7	20	4	20	120			
	1	—	3	1	2	1	—	2	1	1	1	1	—	—	—	1	1	121			
	—	—	—	—	—	—	—	—	—	—	—	—	—	—	—	—	—	122			
	2	—	3	3	—	1	1	—	1	7	—	1	1	1	1	4	1	123			
	17	12	5	3	9	6	2	4	7	7	7	3	7	12	5	6	3	124 ^a			
	—	1	2	—	1	—	1	3	—	—	—	—	2	1	1	—	—	124 ^b			
	33	10	21	9	15	2	12	9	10	43	9	7	15	6	16	6	8	125 ^a			
	12	3	6	2	5	3	—	3	4	11	1	4	5	1	3	1	2	125 ^b			
	14	6	11	14	19	16	8	11	8	27	5	8	12	10	5	4	16	126			
	3	—	3	2	1	1	2	3	—	—	2	2	2	1	—	—	—	127 ^a			
	67	39	42	43	36	38	29	42	32	71	22	20	58	19	32	25	27	127 ^b			

Numeri dell'elenco nosologico	Cause di morte (a)	Segue: Veneto				Venezia Giulia e Zara					Emilia										Toscana										Numeri dell'elenco nosologico
		Udine (ab. 793.018)	Venezia (ab. 573.542)	Verona (ab. 546.420)	Vicenza (ab. 548.315)	Fiume (ab. 89.834)	Gorizia (ab. 212.400)	Pola (ab. 325.929)	Trieste (ab. 347.562)	Zara (ab. 19.807)	Bologna (ab. 673.213)	Ferrara (ab. 363.644)	Forlì (ab. 414.013)	Modena (ab. 417.976)	Parma (ab. 374.452)	Piacenza (ab. 293.554)	Ravenna (ab. 264.968)	Reggio nell'Emilia (ab. 355.203)	Arezzo (ab. 304.749)	Firenze (ab. 815.332)	Grosseto (ab. 168.090)	Livorno (ab. 243.190)	Lucca (ab. 409.837)	Massa e Carrara (ab. 192.739)	Pisa (ab. 334.977)	Pistoia (ab. 143.034)	Siena (ab. 255.091)				
128	Atrofia gialla acuta del fegato	1	2	—	1	—	—	—	9	—	1	1	1	—	2	1	1	—	2	1	—	—	1	—	—	—	1	128			
129	Calcoli biliari	16	16	6	12	1	3	3	7	1	28	5	7	4	8	4	6	9	25	7	4	11	1	10	—	2	129				
130	Ittero grave	2	3	4	3	—	1	1	3	—	2	—	—	1	3	—	—	—	7	1	1	—	—	—	—	—	1	130			
131	Echinococco del fegato	—	1	—	—	—	1	—	—	—	2	—	1	—	1	—	1	—	1	1	—	—	—	—	1	—	1	131			
132	Altre malattie del fegato	31	22	23	22	1	5	4	6	1	43	10	19	18	18	19	15	20	30	6	9	9	3	16	8	8	132				
133	Malattie del pancreas	2	1	—	—	2	—	—	4	—	2	—	—	—	1	—	—	1	—	—	—	1	—	2	—	—	133				
134	Enteriti:																														
	a) al di sotto di due anni	921	794	710	660	128	241	329	308	27	290	405	504	313	215	232	140	343	368	385	161	191	244	286	175	96	190	134 ^a			
	b) di due anni e oltre	143	87	119	119	11	28	62	50	3	172	64	61	70	64	77	35	107	120	137	50	57	79	61	59	41	77	134 ^b			
135	Volvolo, occlusione intestinale	30	30	22	21	3	7	13	16	3	47	16	23	26	22	9	14	22	21	38	10	12	28	3	17	10	19	135			
136	Tumori intestinali e addominali (esclusi i tumori maligni)	1	—	—	1	—	—	—	—	—	—	—	1	1	1	1	—	—	—	—	—	—	—	—	—	—	—	136			
137	Ernie intestinali e addominali	24	12	6	11	8	7	8	7	3	20	10	10	10	10	10	6	10	15	45	6	10	16	7	12	5	7	137			
138	Malattie da echinococco, escluso l'echinococco del fegato	—	—	2	—	—	—	1	—	—	1	—	2	—	—	—	—	1	1	—	3	—	1	1	—	1	—	138			
139	Malattie da parassiti intestinali:																														
	a) cestodi, escluso l'echinococco	—	—	—	—	—	—	—	—	—	—	—	—	—	—	—	—	—	2	—	—	—	—	—	—	—	—	139 ^a			
	c) nematodi, escluso l'anchilostoma	1	1	2	5	—	—	—	1	—	2	1	1	—	1	1	—	1	—	—	—	—	1	—	1	—	—	139 ^c			
	e) altri parassiti	—	3	—	—	—	—	—	—	—	—	—	—	—	—	—	—	—	—	—	—	—	—	—	—	—	—	139 ^e			
	f) parassita non specificato	6	16	10	12	—	4	2	2	—	19	18	22	7	2	2	5	6	—	4	1	—	4	4	—	3	—	139 ^f			
140	Anchorostomiasi	—	—	—	—	—	—	—	—	—	—	—	1	—	—	—	—	—	—	—	—	—	—	—	1	—	—	140			
141	Appendicite e tiffite	34	37	15	20	3	5	7	8	1	61	13	14	7	18	5	15	23	7	27	8	17	8	7	19	7	20	141			
142	Altre malattie dell'intestino	16	12	16	18	—	2	5	8	—	17	6	9	12	8	5	6	5	10	21	5	4	7	3	5	2	3	142			
143	Peritonite senza causa indicata	39	28	31	34	8	5	13	33	4	70	19	37	38	34	20	16	28	22	76	7	14	26	12	19	6	22	143			
145	Altre malattie dell'apparecchio digerente (esclusi i tumori maligni e la tubercolosi)	—	—	1	—	—	—	—	—	—	—	—	—	—	—	—	—	—	—	1	—	—	—	—	—	—	—	145			

(a) Veggasi la nota a pag. 2.

Numeri dell'elenco nosologico	Cause di morte (a)	Segue: Veneto				Venezia Giulia e Zara				
		Udine (ab. 793.018)	Venezia (ab. 573.542)	Verona (ab. 546.420)	Vicenza (ab. 548.315)	Fiume (ab. 89.834)	Gorizia (ab. 212.400)	Pola (ab. 325.929)	Trieste (ab. 347.562)	Zara (ab. 19.807)
146	Malattie dei reni:									
	a) nefrite acuta (comprese le nefriti senza qualifica, al di sotto di dieci anni)	44	40	38	38	2	6	20	20	—
	b) nefrite cronica (comprese le nefriti senza qualifica, da dieci anni e più)	173	172	96	91	33	39	69	73	5
	c) chiluria	—	—	—	—	—	—	—	—	—
	d) altre malattie dei reni e dei loro annessi (escluse le malattie dei reni da gravidanza).	8	8	7	6	1	8	2	3	—
147	Malattie della vescica [escluse le forme veneree (50, 51 e 52), tubercolari (49 ^a) e neoplastiche maligne (73)]	30	23	16	26	4	5	5	8	2
148	Calcoli delle vie urinarie	4	4	1	4	—	1	5	5	—
149	Malattie dell'uretra, ascesso urinoso e malattie della prostata (b):									
	a) restringimento uretrale	1	3	—	—	—	—	1	—	—
	b) altre malattie dell'uretra	5	—	2	3	—	—	1	3	—
	c) malattie della prostata	35	18	19	21	3	3	7	11	1
150	Malattie degli organi genitali maschili (b)	—	—	—	1	—	1	—	—	—
151	Cisti o altri tumori non maligni dell'ovaia	2	—	1	—	1	2	—	—	—
152	Salpingite, ascesso del bacino nella donna (non puerperali)	2	7	5	1	1	1	—	3	—
153	Malattie dell'utero:									
	a) tumore uterino non canceroso . .	6	8	2	6	1	—	2	1	—
	b) emorragia uterina non puerperale .	1	—	—	—	—	—	—	—	—
154	Altre malattie degli organi genitali femminili (non puerperali) (c)	5	—	1	2	—	1	1	—	—
155	Malattie non puerperali delle mammelle .	—	—	—	—	—	—	—	—	—
156	Anomalie della gravidanza:									
	a) aborto	1	—	—	—	—	—	—	—	—
	b) gravidanza ectopica	2	1	3	—	1	—	1	2	—
	c) altre anomalie della gravidanza . .	—	—	—	—	—	—	—	—	—

(a) Veggasi la nota a pag. 2.

(b) Escluse le forme veneree (50, 51 e 52), tubercolari (49^a) e neoplastiche maligne (73).

(c) Escluse le forme veneree (50, 51 e 52), tubercolari (49^a), neoplastiche maligne (71), i tumori non maligni del

Numeri dell'elenco nosologico	Emilia										Toscana										Numeri dell'elenco nosologico
	Bologna (ab. 673.213)	Ferrara (ab. 363.644)	Forlì (ab. 414.013)	Modena (ab. 417.976)	Parma (ab. 374.452)	Piacenza (ab. 293.554)	Ravenna (ab. 264.968)	Reggio nell'Emilia (ab. 355.203)	Arezzo (ab. 304.749)	Firenze (ab. 815.332)	Grosseto (ab. 168.090)	Livorno (ab. 243.190)	Lucca (ab. 409.837)	Massa e Carrara (ab. 192.739)	Pisa (ab. 334.977)	Pistoia (ab. 143.034)	Siena (ab. 255.091)				
	31	22	36	33	24	14	17	27	18	39	10	6	32	17	19	2	9	146 ^a			
	141	48	91	75	92	48	51	103	56	228	42	49	157	36	68	23	70	146 ^b			
	—	—	—	—	—	4	—	—	—	1	—	—	—	—	—	—	1	146 ^c			
	16	5	5	6	6	1	6	1	3	15	3	5	6	1	3	3	3	146 ^d			
	22	14	8	14	11	7	16	13	12	40	15	11	20	—	17	6	15	147			
	7	4	4	3	4	1	2	1	1	4	1	2	3	1	2	—	—	148			
	2	—	—	1	4	1	—	—	—	1	—	2	3	—	—	—	—	149 ^a			
	2	—	—	—	2	—	—	—	1	3	—	—	1	1	—	—	1	149 ^b			
	42	14	23	15	32	16	14	11	8	31	4	11	6	7	15	3	18	149 ^c			
	—	—	—	—	—	—	—	—	—	1	1	—	1	—	—	—	—	150			
	2	3	—	—	1	1	1	—	1	2	—	1	—	1	3	1	—	151			
	11	4	1	—	2	—	3	—	1	1	2	2	—	—	1	2	1	152			
	11	5	4	4	3	1	1	3	1	8	1	2	3	—	8	4	4	153 ^a			
	—	—	—	—	—	1	1	—	1	—	—	—	—	—	—	—	—	153 ^b			
	5	2	3	2	2	—	—	—	2	1	1	—	1	1	2	1	1	154			
	—	—	—	—	—	—	—	—	—	—	—	—	—	—	—	—	—	155			
	—	—	—	1	—	—	1	—	—	1	—	—	—	—	—	—	—	156 ^a			
	5	2	3	1	—	2	—	2	—	2	1	—	1	—	1	—	1	156 ^b			
	—	1	—	—	2	—	—	—	—	—	—	—	1	—	—	—	1	156 ^c			

l'utero (153^a) e dell'ovaia (151).

Segue: TAVOLA I. — Morti, durante l'anno 1927,

Segue: A — Per

Numeri dell'Elenco nosologico	Cause di morte (a)	Segue: Veneto				Venezia Giulia e Zara				
		Udine (ab. 793.018)	Venezia (ab. 573.542)	Verona (ab. 546.420)	Vicenza (ab. 548.315)	Fiume (ab. 89.834)	Gorizia (ab. 212.400)	Pola (ab. 325.929)	Trieste (ab. 347.562)	Zara (ab. 19.807)
157	Metrorragia dopo il parto	9	12	6	12	2	4	2	5	—
158	Altre anomalie del parto	1	4	—	1	—	—	—	4	—
159	Albuminuria ed eclampsia puerperali . .	8	5	11	12	—	—	3	4	—
160	Febbre puerperale	11	8	12	13	5	2	13	9	2
161	Pelvi e metroperitonite puerperali . . .	—	3	4	1	—	1	—	—	—
162	Phlegmasia alba dolens. Embolia e morte improvvisa puerperali	3	3	1	1	1	—	5	1	—
163	Conseguenze del parto (senza altra indicazione)	—	—	—	—	—	—	1	—	—
164	Malattie puerperali della mammella . . .	—	1	—	—	—	—	—	—	—
165	Flemmone, ascesso caldo	15	21	10	14	2	5	10	9	1
166	Cangrena della pelle	19	19	12	18	3	3	1	7	2
166 ^a	Elefantiasi	—	—	—	1	—	—	—	—	—
167	Favo, foruncoli	1	5	2	3	1	—	2	4	—
168	Pemfigo, eczema	6	2	4	5	—	—	1	2	—
169	Tigne, alopecie e scabbia	—	—	—	—	—	—	—	—	—
170	Altre malattie della pelle e dei suoi annessi	2	2	—	3	—	2	—	—	—
171	Malattie delle ossa (b)	20	13	10	7	2	8	2	8	—
174	Malattie delle articolazioni [esclusi la tubercolosi (47), i tumori maligni (77) e il reumatismo acuto e cronico (172 e 173)]	6	7	5	1	—	3	—	—	—
175	Psoite	—	—	—	—	—	—	—	—	—
176	Altre malattie delle ossa e degli organi della locomozione	—	—	—	—	—	—	1	—	—
180	Alcoolismo acuto	2	—	—	1	—	—	—	—	—
177	Alcoolismo cronico	24	23	13	42	2	7	5	6	1
178	Avvelenamento cronico, accidentale o professionale, da sostanze inorganiche . .	—	—	—	1	—	—	—	—	—
179	Avvelenamento cronico, accidentale o professionale, da sostanze organiche (escluso l'alcoolismo cronico)	1	—	—	—	—	—	—	—	—

(a) Veggasi la nota a pag. 2.

(b) In questa rubrica sono comprese: periostite, periostosi, osteite, osteo-periostite, osteo-mielite, carie, necrosi, (senza qualifica), osteoma, callo deforme. Sono esclusi la tubercolosi (48 e 49) e i tumori maligni (77).

classificati secondo 264 cause di morte.

provincie.

Numeri dell'Elenco nosologico	Emilia										Toscana										Numeri dell'Elenco nosologico
	Bologna (ab. 673.213)	Ferrara (ab. 363.644)	Forlì (ab. 414.013)	Modena (ab. 417.976)	Parma (ab. 374.452)	Piacenza (ab. 293.554)	Ravenna (ab. 264.968)	Reggio nell'Emilia (ab. 355.203)	Arezzo (ab. 304.749)	Firenze (ab. 815.332)	Grosseto (ab. 168.090)	Livorno (ab. 243.190)	Lucca (ab. 409.837)	Massa e Carrara (ab. 192.739)	Pisa (ab. 334.977)	Pistoia (ab. 143.034)	Siena (ab. 255.091)				
157	9	7	5	7	2	4	1	6	7	7	—	3	7	3	4	4	5	157			
158	2	1	2	1	1	—	2	—	1	2	2	—	1	—	1	—	1	158			
159	6	9	9	11	4	5	—	8	7	7	2	1	6	6	4	2	4	159			
160	13	7	10	7	6	15	5	11	7	9	8	8	5	3	4	3	4	160			
161	2	2	—	2	1	—	—	3	1	1	—	1	—	—	1	—	1	161			
162	3	2	1	1	2	2	—	1	—	3	1	1	3	—	1	—	—	162			
163	—	—	—	—	—	—	—	—	—	—	—	—	—	—	—	—	—	163			
164	—	—	—	—	—	—	—	—	—	—	—	—	—	—	—	—	—	164			
165	20	7	5	9	12	5	2	3	6	14	7	13	11	5	6	4	7	165			
166	36	19	8	13	9	16	20	6	12	25	2	8	9	6	18	3	10	166			
166 ^a	—	—	—	—	—	—	—	9	—	1	—	—	—	—	—	—	—	166 ^a			
167	1	3	1	2	—	2	—	—	—	—	—	2	—	2	—	—	2	167			
168	3	7	—	—	1	3	1	3	—	3	1	—	1	—	1	—	2	168			
169	—	—	—	—	—	—	—	—	—	—	—	—	—	—	—	—	—	169			
170	4	—	1	3	1	—	—	2	1	3	—	1	3	—	—	—	—	170			
171	14	3	—	13	9	6	4	8	6	17	3	7	5	8	11	2	4	171			
174	4	1	—	—	4	1	—	4	—	8	—	2	1	2	1	2	—	174			
175	—	—	—	—	—	—	—	—	—	—	—	—	—	—	—	—	1	175			
176	2	1	—	1	1	1	1	1	1	—	—	1	1	—	—	—	—	176			
180	1	—	—	—	1	—	—	1	—	—	—	—	—	—	—	—	1	180			
177	13	3	10	8	3	8	—	17	11	12	2	3	2	1	5	1	3	177			
178	1	1	—	—	—	—	—	—	—	—	—	—	—	—	—	—	—	178			
179	—	—	—	—	—	—	—	—	—	1	—	—	—	—	—	—	—	179			

sequestro, perforazione della volta palatina, necrosi del mascellare (non fosforica, o senza indicazione), esostosi

Segue: TAVOLA I. — Morti, durante l'anno 1927,

Segue: A — Per

Numeri dell'elenco nosologico	Cause di morte (a)	Segue: Veneto				Venezia Giulia e Zara				
		Udine (ab. 793.018)	Venezia (ab. 573.542)	Verona (ab. 546.420)	Vicenza (ab. 548.315)	Fiume (ab. 89.834)	Gorizia (ab. 212.400)	Pola (ab. 325.929)	Trieste (ab. 347.562)	Zara (ab. 19.807)
181	per annegamento	55	57	40	29	—	14	21	15	1
182	per freddo	6	2	2	2	1	4	1	—	—
184	per insolazione	3	1	1	2	—	3	—	—	—
185	per fulminazione:									
	a) naturale	5	3	1	—	—	2	2	1	—
	b) da apparecchi elettrici	3	5	2	5	2	1	1	2	—
186	per caduta	80	38	56	56	6	21	30	36	—
187	per lesioni causate da scoppio di esplosivi, di armi da fuoco, di mine	10	10	3	13	—	6	5	9	—
188	per ferite con armi da punta o da taglio	1	—	—	1	—	1	—	—	—
189	per lesioni prodotte da macchine agrarie o industriali	2	2	2	2	—	1	1	2	—
190	per schiacciamento da caduta di alberi o di altri corpi, da frane, valanghe, entro miniere; sotto veicoli o cavalli, sotto convogli ferroviari	51	31	47	39	10	9	16	37	—
191	per violenze di animali	4	4	1	1	1	1	2	—	—
192	per ustioni, escluse le morti per incendio	21	15	14	13	5	10	9	21	3
193	morti negli incendi	—	—	—	—	1	1	—	—	—
194	per soffocamento meccanico	—	5	—	1	—	—	1	—	—
195	assorbimento di gas irrespirabili o tossici	—	—	—	1	1	—	—	3	—
196	morsi di vipera o di altri animali velenosi	—	—	—	—	—	1	1	—	—
197	per avvelenamento con sostanze alimentari	—	1	1	—	—	—	1	1	—
198	per altri avvelenamenti acuti	3	4	3	1	—	1	4	1	—
199	per cause diverse o non determinate	1	—	—	—	—	—	—	—	—

(a) Veggasi la nota a pag. 2.

classificati secondo 264 cause di morte.
provincie.

Numeri dell'elenco nosologico	Emilia										Toscana									
	Bologna (ab. 673.213)	Ferrara (ab. 363.644)	Forlì (ab. 414.013)	Modena (ab. 417.976)	Parma (ab. 374.452)	Piacenza (ab. 293.554)	Ravenna (ab. 264.968)	Reggio nell'Emilia (ab. 355.203)	Arezzo (ab. 304.749)	Firenze (ab. 815.332)	Grosseto (ab. 168.090)	Livorno (ab. 243.190)	Lucca (ab. 409.837)	Massa e Carrara (ab. 192.739)	Pisa (ab. 334.977)	Pistoia (ab. 143.034)	Siena (ab. 255.091)			
	40	19	22	25	31	10	17	24	12	22	7	6	14	8	21	4	9	181		
	1	—	3	1	1	1	—	1	1	1	1	—	—	—	—	—	1	182		
	8	2	—	—	—	—	1	—	2	—	1	—	—	1	—	—	3	184		
	—	1	1	—	1	1	—	1	1	1	—	2	—	—	—	—	1	185 ^a		
	3	1	2	—	2	2	2	2	1	2	1	2	4	1	2	—	—	185 ^b		
	62	25	44	34	30	26	27	29	32	70	13	28	44	33	25	19	27	186		
	5	1	3	6	4	6	2	4	2	5	3	4	7	6	3	—	3	187		
	—	—	1	—	—	1	—	—	2	—	—	1	—	—	—	—	—	188		
	2	2	1	1	1	2	2	3	—	2	1	2	—	—	—	2	1	189		
	61	23	30	25	27	28	12	28	16	45	14	36	36	40	29	9	29	190		
	7	2	4	2	2	1	3	2	3	2	2	—	2	3	1	—	2	191		
	31	11	11	19	19	21	6	20	6	10	7	7	15	7	12	2	10	192		
	—	—	—	2	—	—	—	1	—	—	—	—	—	—	—	—	—	193		
	—	1	—	1	1	2	—	2	1	—	1	—	—	—	—	—	—	194		
	2	—	2	1	—	1	3	—	1	4	2	2	—	1	—	3	4	195		
	—	—	—	—	—	—	—	—	—	—	—	—	2	—	—	—	—	196		
	—	—	—	—	—	—	—	1	—	—	—	—	—	—	—	—	—	197		
	1	3	1	3	—	—	—	—	3	2	—	1	1	—	2	2	—	198		
	2	—	—	1	—	1	—	—	4	1	1	1	—	1	—	—	—	199		

Segue: TAVOLA I. — Morti, durante l'anno 1927,

Segue: A — Per

Numeri dell'elenco nosologico	Cause di morte (a)	Segue: Veneto				Venezia Giulia e Zara				
		Udine (ab. 793.018)	Venezia (ab. 573.542)	Verona (ab. 546.420)	Vicenza (ab. 548.315)	Fiume (ab. 89.834)	Gorizia (ab. 212.400)	Pola (ab. 325.929)	Trieste (ab. 347.562)	Zara (ab. 19.807)
200	Omicidio:									
	a) con armi da fuoco	5	4	1	3	—	—	6	7	1
	b) con armi da punta o da taglio . .	2	3	—	1	—	1	—	2	1
	c) con altri mezzi	5	3	1	1	1	3	—	1	—
201	Infanticidio (uccisione di bambini al di sotto di un anno)	1	2	2	—	—	—	1	—	—
204	Conflitto con la forza pubblica	—	—	—	—	—	—	—	1	—
207	Frattura (senza altra indicazione)	—	—	—	—	—	—	—	—	—
208	Altre violenze esterne	1	—	2	—	—	—	—	—	—
209	Morti violente, la cui causa è sconosciuta	—	—	—	—	—	—	3	—	—
210	per annegamento	18	16	15	7	2	4	7	8	—
211	con arma da fuoco	24	15	11	14	5	6	4	31	—
212	con arma da punta o da taglio . .	4	2	2	6	1	2	1	2	—
213	per impiccamento o strangolamento	24	20	11	19	4	13	10	18	—
214	per precipitazione	2	6	7	3	4	2	5	11	—
215	per schiacciamento sotto convogli ferroviari, sotto tramways, ecc . .	8	5	7	4	2	—	1	4	—
216 e 217	per ingestione di veleni	5	9	3	5	9	—	5	33	1
218	per assorbimento di gas velenosi . .	2	6	2	3	6	—	—	4	—
219	con altro mezzo o con mezzo non determinato	1	—	—	—	—	1	—	—	—
o	Morti per causa ignota, o non dichiarata, o male indicata	2	11	2	6	1	12	3	3	—
	TOTALE GENERALE	10320	7984	7458	7540	1439	3113	4557	4902	356

classificati secondo 264 cause di morte,

province.

Numeri dell'elenco nosologico	Emilia										Toscana									
	Bologna (ab. 673.213)	Ferrara (ab. 363.644)	Forlì (ab. 414.013)	Modena (ab. 417.976)	Parma (ab. 374.432)	Piacenza (ab. 293.554)	Ravenna (ab. 264.968)	Reggio nell'Emilia (ab. 355.203)	Arezzo (ab. 304.749)	Firenze (ab. 815.332)	Grosseto (ab. 168.090)	Livorno (ab. 243.190)	Lucca (ab. 409.837)	Massa e Carrara (ab. 192.739)	Pisa (ab. 334.977)	Pistoia (ab. 143.034)	Siena (ab. 255.091)			
200 ^a	6	5	8	6	4	2	2	1	—	8	1	2	4	9	3	—	1			
200 ^b	3	—	2	1	2	1	3	1	2	—	1	—	—	—	1	1	—			
200 ^c	—	—	2	1	—	3	2	1	1	3	—	3	1	3	—	—	—			
201	1	1	2	2	—	—	—	—	—	—	—	—	—	—	—	—	—			
204	—	—	—	—	1	—	—	—	—	—	—	—	—	—	—	—	—			
207	1	—	—	—	—	—	—	—	—	—	—	—	—	—	—	—	—			
208	2	3	3	2	3	2	1	1	1	6	1	1	1	1	2	—	1			
209	—	—	—	—	—	—	—	—	—	—	1	—	—	—	—	1	—			
210	19	12	6	9	8	7	13	6	3	9	3	7	2	4	5	—	7			
211	33	20	14	18	11	6	18	8	3	37	8	7	9	4	12	4	8			
212	3	1	2	5	4	—	3	3	1	3	—	1	3	1	2	—	2			
213	56	18	12	15	22	12	6	15	5	20	9	11	7	6	10	4	16			
214	8	1	5	4	4	1	1	4	4	11	2	6	3	4	6	—	4			
215	15	1	1	6	7	2	4	6	2	5	—	3	1	1	2	1	4			
216 e 217	11	1	1	1	4	—	1	1	—	12	—	3	3	2	1	1	3			
218	1	—	—	4	1	—	1	4	1	1	2	2	—	—	1	—	—			
219	1	—	—	—	—	—	—	—	—	—	1	—	—	—	—	—	—			
o	6	3	4	2	1	3	—	2	4	1	—	1	4	1	2	3	—			
	9168	5098	6041	5848	5000	4102	3530	5179	4444	10902	2225	3190	5247	2759	4283	1870	3651			

(p) Veggasi la nota a pag. 2.

Numeri dell'elenco nosologico	Cause di morte (a)	Marche				Umbria			Lazio			Abruzzi e Molise					Campania				Numeri dell'elenco nosologico
		Ancona (ab. 347.551)	Ascoli Piceno (ab. 283.408)	Macerata (ab. 282.983)	Pesaro e Urbino (ab. 295.004)	Perugia (ab. 508.999)	Terni (ab. 171.903)	Frosinone (ab. 423.797)	Rieti (ab. 170.138)	Roma (ab. 1.383.901)	Viterbo (ab. 204.972)	Aquila degli Abruzzi (ab. 352.479)	Campobasso (ab. 375.861)	Chieti (ab. 357.449)	Pescara (pb. 184.871)	Teramo (ab. 221.764)	Avellino (ab. 428.907)	Benevento (ab. 325.364)	Napoli (ab. 2.130.225)	Salerno (ab. 641.260)	
1	Asfissia e apoplezia nel parto	15	5	3	21	11	4	9	1	29	5	7	11	9	6	5	8	3	34	18	1
2	Idrocefalo congenito, ernie cerebrali, spina bifida, mostruosità e altri vizi congeniti di formazione (esclusi i casi ai N. 3, 4 e 5)	2	5	1	4	9	5	18	3	37	6	15	17	20	9	7	16	14	73	41	2
3	Cianosi, vizi congeniti di cuore	3	6	5	3	11	2	10	—	35	8	8	11	8	2	2	11	8	48	20	3
4	Atresia (delle narici, dell'esofago, dell'ano, ecc.)	2	1	—	2	1	—	1	—	6	4	—	—	2	—	2	1	2	17	6	4
5	Labbro leporino complicato (gola di lupo).	4	2	1	1	7	2	7	—	10	—	6	5	2	1	—	5	5	17	11	5
6	Atrofia e debolezza congenita, ittero e sclerema dei neonati	130	185	129	270	253	92	222	96	402	113	212	279	258	82	137	249	234	905	401	6
7	Nascita prematura, conseguenze del parto.	93	61	58	80	173	54	145	60	282	49	136	113	122	53	83	70	34	206	83	7
8	Altre malattie speciali dei neonati (atelectasia polmonare)	19	5	6	11	3	1	16	4	28	4	9	9	14	7	4	20	6	70	25	8
9	Mancanza di assistenza	—	—	—	—	—	—	—	—	—	—	—	—	—	—	—	—	—	—	—	9
10	Vaiuolo e vaiuoloide	1	—	—	—	—	—	—	—	—	—	—	—	—	—	—	—	—	—	—	10
11	Morbillo	2	—	2	1	13	9	123	17	310	43	52	78	36	2	3	45	24	312	76	11
12	Scarlattina	1	1	12	1	3	6	51	21	260	18	32	122	20	2	5	131	96	263	64	12
13	Risipola	12	11	5	7	20	6	22	5	62	12	11	17	17	6	5	35	12	53	34	13
14	Febbre tifoidea (tifo addominale e paratifi):																				
	a) febbre tifoidea (tifo addominale)	67	138	78	55	153	54	159	32	338	49	122	182	129	36	68	99	69	261	153	14 ^a
	b) paratifi	4	6	7	5	14	4	20	2	14	6	2	29	11	3	6	26	10	34	18	14 ^b
15	Tifo petecchiale	—	—	—	—	—	—	—	—	—	—	1	—	—	—	1	—	—	—	—	15
16	Febbre ricorrente (spirillo di Obermeier)	—	—	—	—	—	—	—	—	—	—	—	—	—	—	—	—	—	—	—	16
17	Febbre melitense (micrococco melitense)	—	1	—	—	—	1	1	—	—	—	4	1	—	—	—	2	1	5	2	17
18	Febbre miliare	—	—	—	—	—	—	—	—	—	—	—	—	—	—	—	—	—	—	—	18
19	Meningite cerebro-spinale epidemica	1	—	—	—	2	—	—	1	13	—	—	—	1	—	—	—	—	—	—	19
20	Difterite e croup	29	23	18	40	42	10	43	10	198	9	32	34	33	20	16	37	39	247	54	20
21	Pertosse	53	31	15	22	112	5	28	18	123	14	41	40	39	19	24	48	14	69	84	21

(a) Veggasi la nota a pag. 2.

Numeri dell'elenco nosologico	Cause di morte (a)	Marche				Umbria			Lazio			Abruzzi e Molise					Campania				Numeri dell'elenco nosologico
		Ancona (ab. 347.551)	Ascoli Piceno (ab. 283.408)	Macerata (ab. 282.983)	Pesaro e Urbino (ab. 295.004)	Perugia (ab. 508.999)	Terni (ab. 171.903)	Frosinone (ab. 433.797)	Rieti (ab. 170.138)	Roma (ab. 1.383.901)	Viterbo (ab. 204.972)	Aquila degli Abruzzi (ab. 352.479)	Campobasso (ab. 375.861)	Chieti (ab. 357.449)	Pescara (ab. 184.871)	Teramo (ab. 221.764)	Avellino (ab. 428.907)	Benevento (ab. 325.364)	Napoli (ab. 2.130.225)	Salerno (ab. 641.260)	
22	Influenza :																				
	a) con complicazioni polmonari dichiarate	51	61	48	39	142	41	72	39	434	72	100	124	67	31	22	82	54	413	120	22 ^a
	b) senza indicazione di complicazioni polmonari	9	8	11	7	36	13	14	9	65	15	33	41	23	23	9	49	18	169	62	22 ^b
23	Malaria e cachessia palustre :																				
	a) malaria	1	—	3	3	3	1	32	6	120	13	8	20	13	4	2	18	10	54	18	23 ^a
	b) cachessia palustre	—	—	—	1	—	1	4	—	15	1	—	3	2	—	—	1	3	5	4	23 ^b
26	Dissenteria :																				
	a) amebica	—	—	—	—	—	—	2	—	2	—	—	—	1	—	—	—	1	1	2	26 ^a
	b) bacillare	1	—	1	—	1	—	1	1	2	3	2	1	—	—	—	1	1	2	1	26 ^b
	c) senza qualifica o dovuta ad altre cause	1	4	2	2	12	2	3	—	6	3	4	15	10	3	1	11	2	15	8	26 ^c
29	Spirochetosi ittero-emorragica	—	1	—	1	—	—	—	—	—	—	—	1	—	—	—	2	1	1	—	29
30	Lebbra	—	—	—	—	—	—	—	—	—	—	—	—	—	—	—	—	—	—	—	30
31	Orecchioni	1	—	—	1	—	—	—	1	—	1	—	—	—	1	—	—	1	1	1	31
32	Poliomielite anteriore acuta	15	6	25	8	16	3	7	2	16	6	4	7	2	2	2	1	4	16	6	32
33	Encefalite letargica	3	4	4	3	17	4	4	6	19	8	2	2	8	1	—	3	—	6	5	33
34	Altre malattie epidemiche	1	—	1	—	—	—	—	—	4	—	—	—	—	—	—	—	—	8	1	34
35	Setticemia e pioemia (non puerperali)	51	22	22	21	39	20	36	11	172	19	20	35	30	10	20	31	22	133	46	35
36	Pustola maligna, carbonchio	—	—	—	—	4	—	4	1	7	5	3	2	4	1	—	4	2	4	4	36
37	Morva e farcino	—	—	—	—	—	—	—	—	—	—	—	—	—	—	—	—	—	—	—	37
38	Rabbia	—	—	—	—	—	—	—	—	3	—	—	1	—	—	—	2	—	6	5	38
39	Tetano	4	6	5	11	9	—	4	1	14	4	2	4	11	3	2	15	12	45	15	39
172	Reumatismo articolare acuto	14	7	14	7	21	7	15	13	47	10	13	18	17	5	7	13	9	53	20	172
40	Micosi	—	—	2	1	6	2	1	—	4	1	1	4	3	1	2	1	4	16	5	40

(a) Veggasi la nota a pag. 2.

Segue: TAVOLA I. — Morti, durante l'anno 1927,

Segue: A — Per

Numeri dell'elenco nosologico	Cause di morte (a)	Marche				Umbria			
		Ancona (ab. 347.551)	Ascoli Piceno (ab. 283.408)	Macerata (ab. 282.983)	Pesaro e Urbino (ab. 295.004)	Perugia (ab. 508.999)	Terni (ab. 171.903)	Frosinone (ab. 423.797)	
41	Tubercolosi disseminata:								
	a) acuta	8	8	4	7	15	4	4	
	b) cronica	9	10	10	14	35	12	9	
42	Tubercolosi delle meningi e del sistema nervoso centrale	48	38	28	38	63	27	65	
43	Tubercolosi dell'apparecchio respiratorio	305	193	162	233	398	157	269	
44	Tubercolosi dell'intestino e del peritoneo	18	29	17	33	51	18	30	
45	Tubercolosi del sistema linfatico (escluse le ghiandole mesenteriche e le retroperitoneali)	2	—	—	3	3	1	5	
46	Tubercolosi della pelle e del connettivo sottocutaneo	—	—	—	—	1	—	—	
47	Tubercolosi articolare	2	3	1	1	4	1	3	
48	Tubercolosi delle ossa (esclusa la colonna vertebrale)	10	8	6	6	6	5	11	
49	Tubercolosi della colonna vertebrale	7	5	5	9	15	4	9	
49 ^a	Tubercolosi dell'apparecchio genito-urinario	2	4	3	4	6	3	6	
49 ^b	Tubercolosi di altri organi o di organi non specificati	—	—	—	—	1	—	—	
50	Sifilide	9	7	5	1	12	3	14	
51	Ulcera molle	—	—	—	—	—	—	—	
52	Infezione gonococcica	—	—	—	—	2	—	1	
53	Altre malattie infettive	2	—	—	1	—	—	6	
54	Rachitide	15	14	9	20	9	1	6	
55	Pellagra	—	—	2	1	7	—	—	
56	Berberi	—	—	—	—	—	—	—	
57	Scorbuto, morbo di Barlow	1	—	—	—	1	—	1	
58	Porpora emorragica, morbo di Werlhoff	7	3	4	3	7	1	5	
59	Emofilia	—	—	1	—	2	—	2	
60	Gotta	—	4	3	—	7	1	5	

(a) Veggasi la nota a pag. 2.

classificati secondo 264 cause di morte.

province.

Numeri dell'elenco nosologico	Lazio			Abruzzi e Molise					Campania				Numeri dell'elenco nosologico
	Rieti (ab. 170.138)	Roma (ab. 1.383.901)	Viterbo (ab. 204.972)	Aquila degli Abruzzi (ab. 352.479)	Campobasso (ab. 375.861)	Chieti (ab. 357.449)	Pescara (ab. 184.871)	Teramo (ab. 221.764)	Avellino (ab. 428.907)	Benevento (ab. 325.364)	Napoli (ab. 2.130.225)	Salerno (ab. 641.260)	
	2	39	5	1	7	9	3	—	2	2	7	1	41 ^a
	1	29	9	6	7	2	5	8	9	4	21	14	41 ^b
	24	278	27	40	38	44	18	19	29	22	165	51	42
	95	1466	147	211	257	252	115	127	210	145	1547	381	43
	14	79	26	31	45	31	14	16	46	19	225	46	44
	—	8	—	2	3	4	4	1	1	3	12	3	45
	—	2	—	—	1	—	—	—	1	1	5	2	46
	1	25	4	2	4	1	2	2	1	1	17	1	47
	5	20	4	7	14	5	4	6	7	10	42	10	48
	4	30	6	2	6	8	2	6	5	3	23	7	49
	4	20	—	2	5	—	—	—	1	1	7	2	49 ^a
	—	5	—	—	—	—	—	—	1	—	—	—	49 ^b
	4	151	21	23	14	25	6	6	16	9	228	73	50
	—	—	—	—	—	—	—	—	—	—	—	—	51
	—	3	—	—	—	—	—	—	—	1	2	—	52
	2	10	3	1	15	9	1	—	7	6	27	12	53
	4	9	2	12	12	16	4	6	11	7	43	11	54
	—	—	—	—	—	—	—	—	—	—	—	1	55
	—	—	—	—	—	—	—	—	—	—	—	—	56
	—	—	—	—	—	2	1	—	—	—	3	2	57
	1	9	—	4	5	5	—	1	3	4	16	3	58
	—	8	1	—	1	—	4	1	—	2	9	3	59
	—	6	1	5	3	3	1	—	5	2	12	3	60

Numeri dell'elenco nosologico	Cause di morte (a)	Marche				Umbria			Lazio			Abruzzi e Molise					Campania				Numeri dell'elenco nosologico
		Ancona (ab. 347.551)	Ascoli Piceno (ab. 283.408)	Macerata (ab. 282.983)	Pesaro e Urbino (ab. 295.004)	Perugia (ab. 508.999)	Terni (ab. 171.903)	Frosinone (ab. 423.797)	Rieti (ab. 170.138)	Roma (ab. 1.383.901)	Viterbo (ab. 204.972)	Aquila degli Abruzzi (ab. 352.479)	Campobasso (ab. 375.861)	Chieti (ab. 357.449)	Pescara (ab. 184.871)	Teramo (ab. 221.764)	Avellino (ab. 428.907)	Benevento (ab. 325.364)	Napoli (ab. 2.130.225)	Salerno (ab. 641.260)	
173	Reumatismo cronico	2	6	10	6	9	3	8	1	12	9	21	15	10	6	4	18	11	37	16	173
61	Diabete	19	23	31	18	36	17	30	13	174	22	26	10	18	13	13	12	14	196	36	61
62	Marasma senile	397	485	475	376	688	186	600	289	918	326	678	722	653	362	394	786	550	2802	1154	62
63	Anemia, clorosi:																				
	a) anemia perniciosa	4	2	5	1	10	6	3	4	19	4	2	6	8	1	7	4	4	16	20	63 ^a
	b) altre anemie e clorosi	1	1	4	2	2	—	3	1	15	5	7	28	19	1	7	16	5	55	26	63 ^b
64	Leucemia e morbo di Hodgkin:																				
	a) leucemia	4	3	2	5	4	1	4	3	45	4	5	4	5	3	4	7	2	29	8	64 ^a
	b) morbo di Hodgkin	—	1	2	1	2	1	1	—	14	2	4	4	1	3	3	—	3	12	5	64 ^b
65	Malattie della ghiandola pituitaria	—	—	—	—	—	—	—	—	—	—	—	—	—	—	—	—	—	—	—	65
66	Malattie della ghiandola tiroide:																				
	a) morbo di Flaiani-Basedow	3	—	2	2	1	—	4	1	6	—	—	2	2	—	—	—	3	4	2	66 ^a
	b) altre malattie della ghiandola tiroide	1	3	—	2	3	—	2	—	4	1	—	—	1	—	—	—	4	5	5	66 ^b
67	Malattie delle ghiandole paratiroidi	—	3	3	3	1	—	1	3	10	—	2	1	4	—	1	2	1	6	2	67
68	Malattie del timo	5	—	1	—	2	1	—	—	9	—	2	4	—	—	3	1	—	3	2	68
69	Malattie delle capsule surrenali (morbo di Addison)	3	3	1	3	5	2	3	1	11	2	5	3	4	1	7	4	—	11	3	69
69 ^{bis}	Malattie della milza	—	—	—	1	—	—	—	—	1	—	—	—	—	—	—	—	—	2	—	69 ^{bis}
70	disseminati in più organi	2	3	3	2	4	1	2	—	23	1	2	—	2	—	—	3	—	10	2	70
71	degli organi genitali della donna	18	12	12	13	36	11	15	7	130	12	18	10	20	13	10	20	15	135	29	71
72	delle mammelle	11	16	15	8	25	7	6	5	83	4	9	12	5	6	13	7	10	77	14	72
73	della vescica, uretra, prostata, del pene, dei testicoli	10	5	2	3	5	4	6	2	43	2	7	3	5	3	6	2	—	24	7	73
74	della cavità boccale (bocca, labbra, lingua, palato, velopendolo, tonsille)	15	8	7	6	12	1	5	5	52	5	8	3	5	4	2	7	6	44	11	74
75	dello stomaco e del fegato	87	36	90	106	103	44	58	31	366	76	66	36	35	21	31	24	16	163	41	75
76	del peritoneo e dell'intestino	22	6	15	9	20	6	3	6	88	13	15	14	8	4	3	5	4	49	11	76

(a) Veggasi la nota a pag. 2.

Segue: TAVOLA I. — Morti, durante l'anno 1927,

Segue: A — Per

Numeri dell'Elenco nosologico	Cause di morte (a)	Marche				Umbria		Frosinone (ab. 423.797)
		Ancona (ab. 347.551)	Ascoli Piceno (ab. 283.408)	Macerata (ab. 282.983)	Pesaro e Urbino (ab. 295.004)	Perugia (ab. 508.999)	Terni (ab. 171.903)	
77	(Segue) Tumori maligni delle ossa e delle articolazioni . . .	1	1	—	—	1	1	1
78	dei centri nervosi e organi dei sensi.	1	—	5	1	1	—	2
79	della pelle	7	3	6	3	5	3	10
80	d'altri organi o di organi non specificati	36	10	28	24	45	22	26
81	Tumori non maligni o il cui carattere maligno non è specificato, nè sono specificate le sedi [esclusi quindi quelli cerebrali e spinali (n. 90 del nuovo Elenco), intestinali e addominali (136), uterini (153 ^a) e ovarici (151), ecc.]	2	—	1	—	—	—	2
82	Altre malattie generali	7	3	6	4	18	2	25
83	Meningite semplice cerebrale e spinale	17	17	20	26	51	5	43
84	Tabè dorsale	4	3	2	3	2	—	2
84 ^a	Atrofia muscolare progressiva	1	—	—	2	—	—	1
85	Altre malattie del midollo spinale (b)	6	11	6	6	16	9	10
86	Encefalite	4	4	4	5	15	—	4
87	Apoplessia e congestione cerebrale	452	395	379	356	683	225	466
88	Embolia e trombosi cerebrale	56	30	30	57	34	28	63
89	Paralisi senza causa indicata:							
	a) emiplegia	17	22	34	24	45	24	14
	b) altre paralisi	34	27	69	106	123	18	35
90	Tumori cerebrali e spinali (non maligni)	—	—	—	—	—	—	—
91	Rammollimento cerebrale	17	18	18	14	36	7	19
92	Paralisi progressiva degli alienati o demenza paralitica	4	3	1	3	7	1	1
93	Altre forme di alienazione mentale	13	11	9	4	31	—	4
94	Epilessia	12	9	12	9	21	4	14
95	Corea	—	—	—	—	3	—	—
96	Nevrite	2	—	2	—	3	1	—
97	Eclampsia (non puerperale)	3	1	1	1	3	—	5

(a) Veggasi la nota a pag. 2.
(b) Esclusi i tumori (78 e 90).

classificati secondo 264 cause di morte.

province.

Numeri dell'Elenco nosologico	Lazio			Abruzzi e Molise					Campania				Numeri dell'Elenco nosologico
	Rieti (ab. 170.138)	Roma (ab. 1.383.901)	Viterbo (ab. 204.972)	Aquila degli Abruzzi (ab. 352.479)	Campobasso (ab. 375.861)	Chieti (ab. 357.449)	Pescara (ab. 184.871)	Teramo (ab. 221.764)	Avellino (ab. 428.997)	Benevento (ab. 325.364)	Napoli (ab. 2.130.225)	Salerno (ab. 641.260)	
77	1	18	2	5	5	3	1	—	1	1	10	2	77
78	1	33	2	9	2	3	1	2	4	3	17	2	78
79	3	14	5	3	14	2	2	9	10	3	25	6	79
80	15	164	12	19	26	28	15	9	22	23	144	36	80
81	—	2	1	—	2	—	—	—	1	3	4	2	81
82	13	46	5	22	19	15	7	3	58	29	208	77	82
83	10	113	14	28	55	25	12	21	55	35	229	81	83
84	1	9	3	3	3	3	2	2	5	1	22	11	84
84 ^a	2	—	—	1	3	—	—	—	—	—	2	1	84 ^a
85	1	24	10	2	13	15	6	6	20	15	50	12	85
86	2	16	3	6	8	4	2	6	8	7	24	7	86
87	226	1096	229	438	556	513	263	312	385	372	1661	574	87
88	11	149	28	37	89	35	36	48	89	94	778	138	88
89	8	123	33	32	10	19	9	10	7	9	61	22	89 ^a
	27	77	32	20	25	19	11	7	27	23	129	27	89 ^b
90	—	3	—	—	—	—	—	—	—	—	1	—	90
91	18	172	43	15	8	7	—	7	3	3	13	1	91
92	1	43	—	4	3	—	—	9	1	1	92	21	92
93	2	112	2	32	2	7	2	39	8	1	85	85	93
94	8	38	5	25	21	15	9	18	17	15	88	43	94
95	—	2	2	—	3	—	—	—	2	—	4	3	95
96	—	1	—	1	—	2	—	—	1	—	2	1	96
97	1	11	2	—	7	5	—	2	10	5	30	32	97

Segue: TAVOLA I. — Morti, durante l'anno 1927,

Segue: A — Per

Numeri dell'elenco nosologico	Cause di morte (a)	Marche				Umbria		Frosinone (ab. 423.797)
		Ancona (ab. 347.551)	Ascoli Piceno (ab. 283.468)	Macerata (ab. 282.983)	Pesaro e Urbino (ab. 295.004)	Perugia (ab. 508.999)	Terni (ab. 171.993)	
98	Eclampsia infantile	77	96	119	86	144	25	211
99	Altre malattie del sistema nervoso . . .	16	11	16	10	29	7	20
100	Malattie degli organi della vista	—	—	—	1	1	—	—
101	Malattie degli orecchi e del seno mastoi- deo (otite, morbo di Ménière)	3	7	4	8	6	1	8
102	Malattie delle fosse nasali e della laringe:							
	a) delle fosse nasali e loro annessi . .	—	3	—	—	1	—	—
	b) della laringe	6	6	6	4	9	1	18
103	Bronchite acuta	55	57	39	92	147	30	167
104	Bronchite cronica	104	75	87	94	157	48	102
105	Malattie della pleura	11	10	9	15	21	5	21
106	Congestione polmonare e apoplezia pol- monare	5	4	4	1	5	2	8
107 ^a e 107 ^b	Polmonite crupale	119	136	90	135	294	66	287
108	Bronco polmonite acuta (compresa la bronchite capillare)	392	338	208	350	679	174	662
109	Polmonite cronica, cangrena polmonare:							
	a) polmonite cronica interstiziale (in- cluse le malattie professionali del- l'apparato respiratorio)	1	1	—	1	—	—	—
	b) cangrena polmonare	3	—	—	3	1	—	—
110	Asma ed enfisema polmonare:							
	a) asma	16	14	12	18	16	3	20
	b) enfisema polmonare	10	9	4	4	3	3	9
111	Malattie del mediastino	1	—	—	—	—	—	—
112	Altre malattie dell'apparecchio respira- torio (esclusa la tubercolosi)	2	1	3	1	5	1	2
113	Malattie delle arterie:							
	a) aneurisma	9	5	4	7	9	3	8

(a) Veggasi la nota a pag. 2.

classificati secondo 264 cause di morte.

province.

Numeri dell'elenco nosologico	Lazio			Abruzzi e Molise					Campania				Numeri dell'elenco nosologico
	Rieti (ab. 170.138)	Roma (ab. 1.383.901)	Viterbo (ab. 204.972)	Aquila degli Abruzzi (ab. 352.479)	Campobasso (ab. 375.861)	Chieti (ab. 357.449)	Pescara (ab. 184.871)	Teramo (ab. 221.764)	Avellino (ab. 428.907)	Benevento (ab. 325.364)	Napoli (ab. 2.130.225)	Salerno (ab. 641.260)	
	53	260	46	70	105	179	103	99	191	159	1392	295	98
	8	65	25	29	21	19	9	11	17	16	67	33	99
	—	—	—	—	—	1	—	1	—	—	—	1	100
	1	34	1	8	1	12	3	2	6	3	51	12	101
	—	2	—	—	6	—	—	—	—	—	5	4	102 ^a
	2	19	3	5	4	12	4	10	14	11	54	16	102 ^b
	51	154	49	49	208	81	40	35	166	134	783	338	103
	46	251	102	82	136	103	44	73	165	109	634	225	104
	11	115	10	17	22	23	15	17	18	27	219	51	105
	1	32	1	6	3	5	1	3	3	4	27	14	106
	83	961	113	202	263	223	85	121	309	235	2009	500	107 ^a e 107 ^b
	231	1948	195	523	554	553	179	249	695	509	5173	1441	108
	—	1	—	1	2	1	—	1	1	—	2	—	109 ^a
	—	19	—	2	2	3	1	—	—	—	1	2	109 ^b
	6	41	10	17	34	23	33	20	17	21	94	33	110 ^a
	4	20	12	1	15	10	4	6	7	12	21	4	110 ^b
	—	—	—	—	1	—	—	—	—	—	3	—	111
	1	14	1	1	4	3	4	—	6	4	45	15	112
	1	31	7	6	4	8	1	—	6	7	46	8	113 ^a

Segue: TAVOLA I. — Morti, durante l'anno 1927,

Segue: A — Per

Numeri dell'elenco nosologico	Cause di morte (a)	Marche				Umbria		
		Ancona (ab. 347.551)	Ascoli Piceno (ab. 283.408)	Macerata (ab. 282.983)	Pesaro e Urbino (ab. 295.004)	Perugia (ab. 508.999)	Terni (ab. 171.903)	Frosinone (ab. 423.797)
113	(Segue) Malattie delle arterie:							
	b) arteriosclerosi	40	44	39	40	79	23	32
	c) altre malattie delle arterie	7	3	1	—	2	—	2
114	Embolia, trombosi (non cerebrali)	3	—	—	3	—	—	1
115	Malattie delle vene (flebiti, varici, trombosi, emorroidi)	2	2	1	1	—	2	2
116	Malattie del sistema linfatico (linfangioite, adenite, ecc.)	—	—	—	1	—	—	3
117	Malattie del cuore:							
	a) endocardite e miocardite acute	11	6	2	2	15	1	10
	b) altre malattie del cuore	510	373	420	426	777	266	824
118	Pericardite	2	—	—	—	—	—	3
119	Angina pectoris	8	8	7	7	15	12	10
120	Sincope	23	7	9	17	19	2	30
121	Emorragie senza causa determinata	—	1	1	—	—	—	1
122	Altre malattie del sistema circolatorio	—	—	—	—	—	—	1
123	Malattie della cavità boccale e degli organi annessi	—	2	3	1	7	1	6
124	Malattie delle tonsille, faringe, esofago:							
	a) malattie delle tonsille e della faringe (comprese le forme adenoidee)	7	5	5	5	10	6	12
	b) malattie dell'esofago	1	—	—	1	1	—	1
125	Ulcera dello stomaco e del duodeno:							
	a) ulcera dello stomaco	10	7	5	7	19	9	11
	b) ulcera del duodeno	4	3	—	2	5	2	3
126	Altre malattie dello stomaco	9	9	4	25	15	8	18
127	Cirrosi epatica:							
	a) cirrosi alcoolica del fegato	6	2	2	1	—	—	3
	b) cirrosi epatica non indicata come alcoolica	30	34	32	35	52	10	33

(a) Veggasi la nota a pag. 2.

classificati secondo 264 cause di morte.
provincie.

Numeri dell'elenco nosologico	Lazio			Abruzzi e Molise					Campania				Numeri dell'elenco nosologico
	Rieti (ab. 170.138)	Roma (ab. 1.383.901)	Viterbo (ab. 204.972)	Aquila degli Abruzzi (ab. 352.479)	Campobasso (ab. 375.861)	Chieti (ab. 357.449)	Pescara (ab. 184.871)	Teramo (ab. 221.764)	Avellino (ab. 428.907)	Benevento (ab. 325.364)	Napoli (ab. 2.130.225)	Salerno (ab. 641.260)	
	15	337	96	38	57	88	47	42	45	78	419	97	113 ^b
	1	13	—	2	4	3	—	2	4	5	50	11	113 ^c
	—	13	1	1	1	—	—	1	1	—	6	—	114
	—	11	3	1	3	1	1	1	1	3	19	2	115
	—	7	—	1	—	—	2	—	4	2	13	4	116
	2	47	6	7	16	6	1	5	17	16	66	17	117 ^a
	344	1473	326	667	794	557	257	342	728	604	3209	1086	117 ^b
	1	8	1	2	2	—	—	—	3	3	7	2	118
	8	100	6	23	28	21	11	10	22	17	233	36	119
	20	177	7	27	25	18	12	16	25	20	95	29	120
	—	9	2	3	1	1	—	—	6	1	13	1	121
	—	1	—	—	—	—	—	—	—	—	4	—	122
	2	16	—	4	10	1	4	3	3	9	18	6	123
	2	31	1	10	15	7	9	3	10	10	20	16	124 ^a
	—	1	—	2	—	—	—	—	2	1	3	—	124 ^b
	3	66	10	23	16	15	4	6	12	12	56	19	125 ^a
	—	24	2	4	2	3	2	3	1	—	25	2	125 ^b
	9	18	9	15	21	19	3	14	29	25	101	39	126
	—	8	—	2	1	1	—	—	1	—	1	1	127 ^a
	15	128	20	41	50	40	18	13	40	41	283	55	127 ^b

Segue: TAVOLA I. — Morti, durante l'anno 1927,

Segue: A — Per

Numeri dell'elenco nosologico	Cause di morte (a)	Marche				Umbria		
		Ancona (ab. 347.551)	Ascoli Piceno (ab. 283.408)	Macerata (ab. 282.983)	Pesaro e Urbino (ab. 295.004)	Perugia (ab. 508.999)	Terni (ab. 171.903)	Frosinone (ab. 423.797)
128	Atrofia gialla acuta del fegato	—	—	—	—	1	—	2
129	Calcoli biliari	8	4	3	2	11	3	6
130	Ittero grave	2	—	2	1	10	—	1
131	Echinococco del fegato	2	—	1	—	—	—	2
132	Altre malattie del fegato	13	10	6	11	9	6	14
133	Malattie del pancreas	2	—	1	1	—	—	—
134	Enteriti:							
	a) al di sotto di due anni	307	326	261	360	570	159	850
	b) di due anni e oltre	62	68	83	67	138	46	207
135	Volvolo, occlusione intestinale	18	9	10	13	17	10	21
136	Tumori intestinali e addominali (esclusi i tumori maligni).	—	—	—	—	—	—	—
137	Ernie intestinali e addominali	9	8	4	10	19	5	17
138	Malattie da echinococco, escluso l'echinococco del fegato	1	—	—	—	1	—	—
139	Malattie da parassiti intestinali:							
	a) cestodi, escluso l'echinococco	—	—	—	—	—	—	—
	c) nematodi, escluso l'anchilostoma	—	—	—	1	1	1	—
	e) altri parassiti	—	—	—	—	—	—	—
	f) parassita non specificato	2	3	2	11	6	2	2
140	Anchilostomiasi	—	—	—	—	—	—	—
141	Appendicite e tifite	26	13	6	12	12	4	4
142	Altre malattie dell'intestino	4	6	5	4	10	1	7
143	Peritonite senza causa indicata	17	24	15	16	18	2	23
145	Altre malattie dell'apparecchio digerente (esclusi i tumori maligni e la tubercolosi)	—	—	—	—	1	—	—

(a) Veggasi la nota a pag. 2.

classificati secondo 264 cause di morte.
province.

Lazio			Abruzzi e Molise					Campania				Numeri dell'elenco nosologico
Rieti (ab. 170.138)	Roma (ab. 1.383.901)	Viterbo (ab. 204.972)	Aquila degli Abruzzi (ab. 332.479)	Campobasso (ab. 375.861)	Chieti (ab. 357.449)	Pescara (ab. 184.871)	Teramo (ab. 221.764)	Avellino (ab. 428.907)	Benevento (ab. 325.564)	Napoli (ab. 2.130.225)	Salerno (ab. 641.260)	
—	2	—	3	3	—	1	—	1	1	3	1	128
4	56	3	11	3	3	3	3	4	4	34	3	129
—	24	1	—	2	—	1	1	2	—	10	5	130
—	7	—	2	—	2	—	—	—	—	3	1	131
5	60	11	17	14	22	9	8	19	17	126	26	132
—	9	1	—	—	—	—	—	—	—	—	—	133
252	1526	232	920	1219	654	329	389	938	591	3916	1679	134 ^a
70	342	91	161	309	185	83	96	240	193	1027	413	134 ^b
5	75	10	18	26	19	4	12	23	25	142	40	135
—	3	1	—	—	—	—	—	—	—	—	—	136
5	54	4	13	18	9	5	7	21	15	109	32	137
—	3	1	2	—	—	1	—	—	—	4	—	138
—	—	—	—	—	—	—	—	—	—	—	—	139 ^a
—	5	—	—	—	—	—	—	4	—	1	—	139 ^b
—	—	—	—	—	—	—	—	—	—	—	—	139 ^c
6	6	15	2	20	3	3	3	12	14	28	15	139 ^d
—	—	—	—	—	—	—	—	—	—	—	—	140
6	88	4	14	13	11	7	11	18	15	82	5	141
5	24	3	9	16	5	4	7	18	10	47	20	142
6	78	14	22	16	27	10	11	34	33	112	40	143
—	1	—	—	—	—	—	—	—	—	1	—	145

Numeri dell'elenco nosologico	Cause di morte (a)	Marche				Umbria		
		Ancona (ab. 347.551)	Ascoli Piceno (ab. 283.408)	Macerata (ab. 282.983)	Pesaro e Urbino (ab. 295.004)	Perugia (ab. 508.999)	Terni (ab. 171.903)	Frosinone (ab. 423.797)
146	Malattie dei reni:							
	a) nefrite acuta (comprese le nefriti senza qualifica, al di sotto di dieci anni)	29	29	15	35	40	8	78
	b) nefrite cronica (comprese le nefriti senza qualifica, da dieci anni e più)	91	66	63	73	146	42	119
	c) chiluria	—	—	—	—	—	—	1
	d) altre malattie dei reni e dei loro annessi (escluse le malattie dei reni da gravidanza).	12	3	2	2	7	3	2
147	Malattie della vescica [escluse le forme veneree (50, 51 e 52), tubercolari (49 ^a) e neoplastiche maligne (73)]	8	16	10	12	27	4	12
148	Calcoli delle vie urinarie	9	6	3	4	9	2	1
149	Malattie dell'uretra, ascesso urinoso e malattie della prostata (b):							
	a) restringimento uretrale	—	—	—	—	4	1	—
	b) altre malattie dell'uretra	—	—	—	—	1	1	1
	c) malattie della prostata	19	7	9	17	21	3	12
150	Malattie degli organi genitali maschili (b)	1	—	—	—	—	—	—
151	Cisti o altri tumori non maligni dell'ovaia	—	—	—	2	—	1	—
152	Salpingite, ascesso del bacino nella donna (non puerperali)	2	1	—	1	1	1	—
153	Malattie dell'utero:							
	a) tumore uterino non canceroso . .	5	1	—	3	1	2	1
	b) emorragia uterina non puerperale .	2	1	2	—	2	—	—
154	Altre malattie degli organi genitali femminili (non puerperali) (c)	3	2	—	1	—	—	1
155	Malattie non puerperali delle mammelle .	—	—	—	—	—	—	—
156	Anomalie della gravidanza:							
	a) aborto	—	—	—	—	1	—	1
	b) gravidanza ectopica	3	2	—	1	—	2	—
	c) altre anomalie della gravidanza . .	—	—	—	1	3	—	—

(a) Veggasi la nota a pag. 2.

(b) Escluse le forme veneree (50, 51 e 52), tubercolari (49^a) e neoplastiche maligne (73).

(c) Escluse le forme veneree (50, 51 e 52), tubercolari (49^a), neoplastiche maligne (71), i tumori non maligni del

Numeri dell'elenco nosologico	Lazio			Abruzzi e Molise					Campania			
	Rieti (ab. 170.138)	Roma (ab. 1.383.901)	Viterbo (ab. 204.972)	Aquila degli Abruzzi (ab. 332.479)	Campobasso (ab. 375.861)	Chieti (ab. 357.449)	Pescara (ab. 184.871)	Teramo (ab. 221.764)	Avellino (ab. 428.907)	Benevento (ab. 325.364)	Napoli (ab. 2.130.225)	Salerno (ab. 641.260)
	15	82	15	30	73	44	17	25	68	56	388	108
	32	559	72	105	122	107	68	65	138	113	1228	295
	—	—	—	—	—	—	—	—	—	—	—	—
	1	34	1	4	6	4	5	—	5	1	33	8
	6	26	3	9	13	12	11	6	22	15	108	40
	—	19	3	3	5	1	2	1	5	1	17	6
	—	7	1	1	—	—	—	1	—	—	6	—
	—	11	1	—	1	—	—	4	—	—	10	4
	5	81	10	17	9	18	4	12	8	3	53	10
	—	—	—	1	—	—	—	—	—	—	3	—
	1	12	—	1	—	4	—	1	1	3	6	1
	—	8	2	4	—	1	—	—	1	—	9	4
	—	15	4	1	—	1	1	2	3	—	10	5
	—	—	—	—	—	1	—	—	—	1	5	—
	—	5	1	2	3	1	3	—	5	4	9	6
	—	—	—	—	1	1	—	1	—	—	1	—
	—	5	—	—	—	1	—	—	—	—	3	—
	—	13	1	—	—	—	—	—	1	—	2	1
	—	3	—	—	—	—	—	—	—	1	1	—

l'utero (153^a) e dell'ovaia (151).

Segue: TAVOLA I. — Morti, durante l'anno 1927,

Segue: A — Per

Numeri dell'elenco nosologico	Cause di morte (a)	Marche				Umbria		Frosinone (ab. 423.797)
		Ancona (ab. 347.551)	Ascoli Piceno (ab. 283.408)	Macerata (ab. 282.983)	Pesaro e Urbino (ab. 295.004)	Perugia (ab. 508.999)	Terni (ab. 171.903)	
157	Metrorragia dopo il parto	5	7	2	6	7	1	12
158	Altre anomalie del parto	—	2	1	4	4	1	6
159	Albuminuria ed eclampsia puerperali . .	11	2	5	11	15	2	9
160	Febbre puerperale	11	2	4	8	11	9	13
161	Pelvi e metroperitonite puerperali . . .	—	1	2	2	1	—	1
162	Phlegmasia alba dolens. Embolia e morte improvvisa puerperali	—	—	—	1	1	1	—
163	Conseguenze del parto (senza altra indicazione)	—	—	—	—	—	—	—
164	Malattie puerperali della mammella . . .	—	—	—	—	—	—	—
165	Flemmone, ascesso caldo	14	6	7	5	10	2	12
166	Cangrena della pelle	8	5	4	3	6	6	7
166 ^a	Elefantiasi	—	—	—	—	—	—	—
167	Favo, foruncoli	1	1	1	—	—	1	1
168	Pemfigo, eczema	3	2	1	1	1	2	6
169	Tigne, alopecie e scabbia	—	—	—	—	—	—	—
170	Altre malattie della pelle e dei suoi annessi	2	2	2	2	—	—	1
171	Malattie delle ossa (b)	3	3	4	6	8	3	4
174	Malattie delle articolazioni [esclusi la tubercolosi (47), i tumori maligni (77) e il reumatismo acuto e cronico (172 e 173)]	—	—	2	1	6	1	2
175	Psoite	—	—	1	—	—	—	—
176	Altre malattie delle ossa e degli organi della locomozione	1	—	—	—	—	—	—
180	Alcoolismo acuto	—	—	—	—	—	—	2
177	Alcoolismo cronico	15	10	13	13	19	4	4
178	Avvelenamento cronico, accidentale o professionale, da sostanze inorganiche . .	1	—	—	1	1	—	—
179	Avvelenamento cronico, accidentale o professionale, da sostanze organiche (escluso l'alcoolismo cronico)	—	—	—	—	—	—	—

(a) Veggasi la nota a pag. 2.

(b) In questa rubrica sono comprese: periostite, periostosi, osteite, osteo-periostite, osteo-mielite, carie, necrosi, qualifica), osteoma, callo deforme. Sono esclusi la tubercolosi (48 e 49) e i tumori maligni (77).

classificati secondo 264 cause di morte,

province.

Numeri dell'elenco nosologico	Lazio			Abruzzi e Molise					Campania				Numeri dell'elenco nosologico
	Rieti (ab. 170.138)	Roma (ab. 1.383.901)	Viterbo (ab. 204.972)	Aquila degli Abruzzi (ab. 352.479)	Campobasso (ab. 375.861)	Chieti (ab. 357.449)	Pescara (ab. 184.871)	Teramo (ab. 221.764)	Avellino (ab. 428.907)	Benevento (ab. 325.364)	Napoli (ab. 2.130.225)	Salerno (ab. 641.260)	
157	1	15	4	11	7	8	3	7	11	8	30	14	157
158	—	8	1	2	5	2	—	3	1	2	10	3	158
159	4	23	2	4	3	8	5	3	7	6	48	6	159
160	5	45	1	5	15	16	3	3	24	13	39	19	160
161	—	9	—	2	—	3	—	1	—	3	10	1	161
162	—	6	3	1	1	3	1	2	3	1	7	3	162
163	—	2	—	—	—	—	—	—	—	—	2	—	163
164	—	—	—	—	—	—	—	—	—	—	—	—	164
165	1	63	5	11	10	13	7	4	15	20	133	32	165
166	5	12	3	13	6	3	3	7	7	7	54	10	166
166 ^a	—	—	—	—	—	—	—	—	—	—	—	1	166 ^a
167	—	16	—	—	—	3	2	2	1	3	13	—	167
168	1	6	—	3	—	3	—	1	1	2	11	3	168
169	—	—	—	1	—	—	—	—	—	—	—	—	169
170	3	15	2	3	3	2	1	—	4	—	5	2	170
171	1	28	—	4	3	5	3	3	9	1	44	7	171
174	—	8	—	1	—	—	1	2	—	2	13	1	174
175	—	—	—	—	—	—	—	—	—	—	—	—	175
176	—	3	—	—	—	2	—	—	1	—	1	1	176
180	—	1	—	—	—	1	—	—	—	—	1	2	180
177	4	18	9	4	3	7	1	11	—	1	13	6	177
178	—	—	—	—	—	—	—	—	—	—	1	—	178
179	—	3	—	—	1	—	—	—	—	—	3	—	179

sequestro, perforazione della volta palatina, necrosi del mascellare (non fosforica, o senza indicazione), esostosi (senza

Segue: TAVOLA I. — Morti, durante l'anno 1927,

Segue: A — Per

Numeri dell'elenco nosologico	Cause di morte (a)	Marche				Umbria		Frosinone (ab. 423.797)
		Ancona (ab. 347.551)	Ascoli Piceno (ab. 283.408)	Macerata (ab. 282.983)	Pesaro e Urbino (ab. 295.004)	Perugia (ab. 508.999)	Terni (ab. 171.903)	
181	per annegamento	17	14	13	22	27	8	14
182	per freddo	1	3	1	—	—	1	2
184	per insolazione	1	—	1	—	1	—	—
185	per fulminazione:							
	a) naturale	—	—	—	2	2	1	2
	b) da apparecchi elettrici	2	2	6	3	9	2	1
186	per caduta	45	34	25	24	60	19	37
187	per lesioni causate da scoppio di esplosivi, di armi da fuoco, di mine	2	5	3	2	9	5	9
188	per ferite con armi da punta o da taglio	—	—	—	—	1	1	—
189	per lesioni prodotte da macchine agrarie o industriali	—	1	—	2	—	4	—
190	per schiacciamento da caduta di alberi o di altri corpi, da frane, valanghe, entro miniere; sotto veicoli o cavalli, sotto convogli ferroviari	30	21	20	24	41	19	22
191	per violenze di animali	1	1	5	6	4	2	3
192	per ustioni, escluse le morti per incendio	16	20	18	18	28	11	41
193	morti negli incendi	—	—	1	2	—	—	2
194	per soffocamento meccanico	1	—	—	—	—	—	1
195	assorbimento di gas irrespirabili o tossici	1	4	—	1	—	3	—
196	morsi di vipera o di altri animali velenosi	—	—	—	—	2	—	—
197	per avvelenamento con sostanze alimentari	—	—	—	1	—	—	—
198	per altri avvelenamenti acuti	—	—	—	2	3	2	—
199	per cause diverse o non determinate	—	—	—	—	2	1	—

(a) Veggasi la nota a pag. 2.

classificati secondo 264 cause di morte, provincie.

Numeri dell'elenco nosologico	Lazio			Abruzzi e Molise					Campania				Numeri dell'elenco nosologico
	Rieti (ab. 170.138)	Roma (ab. 1.383.901)	Viterbo (ab. 204.972)	Aquila degli Abruzzi (ab. 352.479)	Campobasso (ab. 375.861)	Chieti (ab. 357.449)	Pescara (ab. 184.871)	Teramo (ab. 221.764)	Avellino (ab. 428.907)	Benevento (ab. 325.364)	Napoli (ab. 2.150.225)	Salerno (ab. 641.260)	
181	2	56	10	7	15	14	2	13	9	14	38	20	181
182	—	4	—	2	3	6	1	1	—	1	8	2	182
184	1	7	—	1	3	2	1	1	2	3	1	2	184
185 ^a	—	3	2	2	3	—	—	—	1	3	2	2	185 ^a
185 ^b	5	7	2	—	2	1	2	—	—	—	7	3	185 ^b
186	20	131	16	45	35	35	17	19	46	24	161	57	186
187	1	8	4	5	9	3	3	2	2	4	23	5	187
188	—	—	—	—	—	—	1	1	1	—	2	—	188
189	—	6	1	2	1	—	1	—	1	—	5	1	189
190	11	167	13	20	6	26	11	15	18	13	154	37	190
191	1	6	5	2	3	5	2	3	8	—	10	3	191
192	13	79	14	39	31	35	19	23	47	40	138	63	192
193	—	3	—	—	2	1	—	—	—	—	1	—	193
194	—	5	1	—	—	—	—	—	—	—	—	—	194
195	—	8	—	4	—	1	2	1	—	—	14	1	195
196	—	—	—	—	2	—	—	—	—	—	1	2	196
197	—	—	—	—	—	—	—	—	—	—	3	2	197
198	1	13	—	1	2	1	1	3	3	2	6	2	198
199	—	6	2	—	—	—	1	—	—	1	8	—	199

Segue: TAVOLA I. — Morti, durante l'anno 1927,

Segue: A — Per

Numeri dell'elenco nosologico	Cause di morte (a)	Marche				Umbria		Frosinone (ab. 423.797)
		Ancona (ab. 347.551)	Ascoli Piceno (ab. 283.408)	Macerata (ab. 282.983)	Pesaro e Urbino (ab. 295.004)	Perugia (ab. 508.999)	Terni (ab. 171.903)	
200	Omicidio:							
	a) con armi da fuoco	2	—	1	1	3	4	6
	b) con armi da punta o da taglio . .	5	6	3	1	3	2	2
	c) con altri mezzi	—	1	1	1	2	—	1
201	Infanticidio (uccisione di bambini al di sotto di un anno)	1	—	—	—	—	—	—
204	Conflitto con la forza pubblica	—	—	—	—	—	—	—
207	Frattura (senza altra indicazione)	—	—	—	—	—	—	—
208	Altre violenze esterne	2	—	1	3	1	—	—
209	Morti violente, la cui causa è sconosciuta	2	1	—	—	1	—	—
210	per annegamento	4	1	3	7	3	5	6
211	con arma da fuoco	12	3	—	10	4	8	3
212	con arma da punta o da taglio . .	—	—	—	—	2	2	2
213	per impiccamento o strangolamento	8	7	2	12	11	7	3
214	per precipitazione	5	4	1	2	11	—	2
215	Suicidi per schiacciamento sotto convogli ferroviari, sotto tramways, ecc . .	—	—	—	2	—	—	—
216 e 217	per ingestione di veleni	2	—	—	2	6	1	—
218	per assorbimento di gas velenosi . .	1	—	—	—	—	—	—
219	con altro mezzo o con mezzo non determinato	—	—	—	—	1	—	—
0	Morti per causa ignota, o non dichiarata o male indicata	3	6	2	2	7	1	4
	TOTALE GENERALE	4734	4171	3846	4498	7853	2390	7203

classificati secondo 264 cause di morte.

province.

Numeri dell'elenco nosologico	Lazio			Abruzzi e Molise					Campania			
	Rieti (ab. 170.138)	Roma (ab. 1.383.901)	Viterbo (ab. 204.972)	Aquila degli Abruzzi (ab. 352.479)	Campobasso (ab. 375.861)	Chieti (ab. 357.449)	Pescara (ab. 184.871)	Teramo (ab. 221.764)	Avellino (ab. 428.907)	Benevento (ab. 325.364)	Napoli (ab. 2.130.225)	Salerno (ab. 641.260)
	2	16	1	5	8	2	2	2	5	3	85	23
	3	19	1	7	3	2	2	2	6	3	24	6
	1	6	3	3	4	1	2	2	5	3	11	9
	—	—	—	—	—	—	—	1	1	—	—	—
	—	1	—	—	—	—	—	—	—	—	—	—
	—	2	—	—	1	—	—	—	2	—	9	—
	—	1	—	—	—	—	—	1	—	—	1	1
	—	27	—	4	7	4	1	2	5	5	9	1
	5	64	5	4	2	3	1	2	5	6	43	16
	1	4	1	—	—	—	—	1	—	—	2	1
	4	24	2	5	6	5	2	3	7	—	7	6
	—	28	1	1	2	2	1	4	4	1	30	3
	—	5	—	2	—	—	—	—	—	—	3	2
	—	41	2	—	7	4	—	—	6	2	70	3
	—	8	—	—	—	—	—	—	—	—	—	—
	—	1	—	—	—	—	—	—	—	—	3	1
	3	25	1	10	9	17	2	2	12	12	68	7
	2688	20323	3366	6306	7963	6278	2912	3580	7490	5672	37521	12192

(a) Veggasi la nota a pag. 2.

Numeri dell'elenco nosologico	Cause di morte (a)	Puglie					Basilicata	
		Bari (ab. 989.582)	Brindisi (ab. 235.113)	Foggia (ab. 507.283)	Lecce (ab. 469.288)	Taranto (ab. 304.229)	Matera (ab. 150.269)	Potenza (ab. 354.928)
1	Asfissia e apoplezia nel parto	8	9	3	12	3	2	4
2	Idrocefalo congenito, ernie cerebrali, spina bifida, mostruosità e altri vizi congeniti di formazione (esclusi i casi ai N. 3, 4 e 5)	29	5	21	25	10	12	10
3	Cianosi, vizi congeniti di cuore	16	14	4	19	5	4	12
4	Atresia (delle narici, dell'esofago, dell'ano, ecc.)	5	2	2	4	1	1	1
5	Labbro leporino complicato (gola di lupo).	6	3	4	4	2	—	2
6	Atrofia e debolezza congenita, ittero e sclerema dei neonati	1017	193	459	384	299	140	310
7	Nascita prematura, conseguenze del parto.	92	26	77	42	25	19	55
8	Altre malattie speciali dei neonati (atelectasia polmonare)	22	6	11	7	11	5	16
9	Mancanza di assistenza	—	—	—	—	—	—	—
10	Vaiuolo e vaiuoloide	—	—	1	—	—	—	—
11	Morbillo	202	1	220	31	1	31	73
12	Scarlattina	112	1	80	23	3	2	20
13	Risipola	33	21	32	21	14	10	16
14	Febbre tifoidea (tifo addominale e paratifi):							
	a) febbre tifoidea (tifo addominale)	76	44	70	115	48	52	59
	b) paratifi	7	9	12	17	7	16	7
15	Tifo petecchiale	6	—	—	—	—	—	—
16	Febbre ricorrente (spirillo di Obermeier)	—	—	—	—	—	—	—
17	Febbre melitense (micrococco melitense)	2	1	5	1	—	—	1
18	Febbre miliare	—	—	—	—	—	—	—
19	Meningite cerebro-spinale epidemica	—	—	1	—	—	—	—
20	Difterite e croup	36	16	32	31	22	12	21
21	Pertosse	9	4	23	84	12	15	53

(a) Veggasi la nota a pag. 2.

Numeri dell'elenco nosologico	Calabrie			Sicilia										Sardegna			Numeri dell'elenco nosologico
	Catanzaro (ab. 557.418)	Cosenza (ab. 543.326)	Reggio di Calabria (ab. 552.944)	Agrigento (ab. 441.083)	Caltanissetta (ab. 265.000)	Catania (ab. 802.754)	Enna (ab. 272.769)	Messina (ab. 630.130)	Palermo (ab. 926.169)	Ragusa (ab. 267.474)	Siracusa (ab. 307.912)	Trapani (ab. 433.262)	Cagliari (ab. 449.146)	Nuoro (ab. 206.428)	Sassari (ab. 276.983)		
1	7	6	6	3	4	6	5	3	3	8	6	6	4	5	3	1	
2	15	16	8	17	13	19	10	24	29	7	12	19	15	18	8	2	
3	12	12	13	8	3	9	2	10	10	4	4	3	15	7	10	3	
4	2	1	5	3	—	2	1	3	—	—	1	—	1	2	2	4	
5	5	4	2	4	1	6	3	3	6	1	—	4	3	1	4	5	
6	311	257	354	406	257	511	208	346	592	167	184	230	321	101	137	6	
7	86	95	52	27	25	55	27	54	59	20	23	37	189	37	55	7	
8	12	18	9	7	4	6	2	9	20	7	3	9	12	10	9	8	
9	—	—	—	—	—	—	—	—	—	—	—	—	—	—	—	9	
10	—	—	—	—	—	—	1	—	—	—	—	—	—	—	—	10	
11	430	114	276	9	4	39	45	25	65	—	13	6	41	66	47	11	
12	172	12	6	251	45	34	15	2	243	—	5	134	2	21	26	12	
13	22	21	23	11	6	19	3	16	16	7	6	3	24	5	12	13	
14	177	73	111	55	25	129	38	126	185	46	43	43	86	19	38	14 ^a	
	35	28	25	6	23	8	7	30	7	5	7	4	33	7	4	14 ^b	
15	—	—	—	—	—	—	—	—	—	—	—	—	—	1	—	15	
16	—	—	—	—	—	—	—	—	—	—	—	—	—	—	—	16	
17	3	—	6	1	2	11	7	4	3	5	11	3	1	1	2	17	
18	—	—	—	—	—	—	—	—	—	—	—	—	—	—	—	18	
19	—	1	—	—	—	5	—	—	—	—	—	—	—	—	—	19	
20	45	37	52	29	13	33	6	36	68	15	14	20	34	18	15	20	
21	53	54	27	42	9	15	6	28	21	15	17	22	162	134	20	21	

Numeri dell'elenco nosologico	Cause di morte (a)	Puglie					Basilicata		Calabrie					Sicilia							Sardegna			Numeri dell'elenco nosologico	
		Bari (ab. 989.582)	Brindisi (ab. 235.113)	Foggia (ab. 507.283)	Lecce (ab. 469.288)	Taranto (ab. 304.229)	Matera (ab. 150.269)	Potenza (ab. 354.928)	Catanzaro (ab. 557.418)	Cosenza (ab. 543.326)	Reggio di Calabria (ab. 552.944)	Agrigento (ab. 441.083)	Caltanissetta (ab. 265.000)	Catania (ab. 802.754)	Enna (ab. 272.769)	Messina (ab. 630.130)	Palermo (ab. 926.169)	Ragusa (ab. 267.474)	Siracusa (ab. 307.912)	Trapani (ab. 433.262)	Cagliari (ab. 449.146)	Nuoro (ab. 206.428)	Sassari (ab. 276.983)		
22	Influenza :																								
	a) con complicazioni polmonari dichiarate	157	60	132	139	21	35	105	100	140	83	58	27	77	26	126	97	26	19	44	142	62	29	22 ^a	
	b) senza indicazione di complicazioni polmonari	78	20	61	62	10	11	69	63	52	44	54	32	57	13	93	69	15	12	25	36	36	20	22 ^b	
23	Malaria e cachessia palustre :																								
	a) malaria	18	28	115	74	38	39	36	153	70	56	78	38	52	29	30	62	65	59	46	272	122	75	23 ^a	
	b) cachessia palustre	6	7	16	12	8	13	2	41	17	11	9	9	4	2	9	10	8	4	7	61	22	23	23 ^b	
26	Dissenteria :																								
	a) amebica	1	1	—	1	—	—	—	1	—	1	—	1	5	1	—	3	—	1	—	5	1	—	26 ^a	
	b) bacillare	3	1	1	1	—	9	2	9	—	2	—	—	1	—	2	—	—	4	2	1	—	—	26 ^b	
	c) senza qualifica o dovuta ad altre cause	9	2	6	17	—	6	6	11	21	14	12	6	9	3	3	12	4	5	3	28	12	9	26 ^c	
29	Spirochetosi ittero-emorragica	—	1	—	1	—	—	—	2	1	—	—	—	—	—	—	1	—	1	—	—	—	1	29	
30	Lebbra	—	—	—	—	—	—	1	—	1	—	—	—	—	—	1	1	1	1	—	2	—	—	30	
31	Orecchioni	1	—	—	—	—	—	1	1	2	1	—	—	1	—	1	—	—	—	—	—	3	1	31	
32	Poliomielite anteriore acuta	9	1	7	5	3	—	—	10	2	15	2	3	5	1	8	6	3	2	4	7	5	4	32	
33	Encefalite letargica	9	3	6	4	1	3	1	7	4	5	4	3	4	5	3	4	1	—	3	6	5	6	33	
34	Altre malattie epidemiche	—	—	—	—	1	1	2	—	1	5	5	—	40	1	8	14	5	6	—	1	—	—	34	
35	Setticemia e pioemia (non puerperali)	103	23	48	59	45	14	41	40	27	63	35	24	43	18	90	184	23	14	57	45	15	29	35	
36	Pustola maligna, carbonchio	4	1	6	4	4	5	12	9	5	5	7	1	1	1	5	7	—	1	7	8	4	3	36	
37	Morva e farcino	—	—	—	—	—	—	—	—	—	—	—	—	—	—	—	—	—	—	—	—	—	—	37	
38	Rabbia	1	1	—	—	—	—	2	—	3	—	1	—	1	—	—	—	—	—	—	2	—	1	38	
39	Tetano	10	3	5	10	6	3	2	4	6	7	6	4	2	1	11	4	1	1	6	5	—	4	39	
172	Reumatismo articolare acuto	26	7	19	14	7	4	17	26	27	31	11	7	18	5	15	17	9	4	11	12	8	8	172	
40	Micosi	—	1	1	8	—	1	4	13	11	7	1	3	15	2	1	2	11	2	2	2	—	—	40	

(a) Veggasi la nota a pag. 2.

Segue: TAVOLA I. — Morti, durante l'anno 1927,

Segue: A — Per

Numeri dell'elenco nosologico	Cause di morte (a)	Puglie					Basilicata	
		Bari delle Puglie (ab. 989.582)	Brindisi (ab. 235.113)	Foggia (ab. 507.283)	Lecce (ab. 469.288)	Taranto (ab. 304.229)	Matera (ab. 150.269)	Potenza (ab. 354.928)
41	Tubercolosi disseminata:							
	a) acuta	7	3	4	5	2	2	2
	b) cronica	16	5	5	7	5	2	8
42	Tubercolosi delle meningi e del sistema nervoso centrale	162	42	44	92	53	6	33
43	Tubercolosi dell'apparecchio respiratorio	683	218	375	519	251	80	184
44	Tubercolosi dell'intestino e del peritoneo	198	27	56	65	24	16	30
45	Tubercolosi del sistema linfatico (escluse le ghiandole mesenteriche e le retroperitoneali)	4	1	2	11	2	—	—
46	Tubercolosi della pelle e del connettivo sottocutaneo	2	—	1	3	1	—	—
47	Tubercolosi articolare	8	1	5	2	1	1	—
48	Tubercolosi delle ossa (esclusa la colonna vertebrale)	22	4	9	18	6	2	12
49	Tubercolosi della colonna vertebrale	14	5	9	8	3	5	9
49 ^a	Tubercolosi dell'apparecchio genito-urinario	7	—	1	3	—	2	—
49 ^b	Tubercolosi di altri organi o di organi non specificati	—	1	—	—	—	—	—
50	Sifilide	55	6	15	21	12	6	25
51	Ulcera molle	—	—	—	—	—	—	—
52	Infezione gonococcica	2	—	—	—	1	—	—
53	Altre malattie infettive	5	3	3	6	2	4	2
54	Rachitide	43	7	18	10	7	7	6
55	Pellagra	—	—	—	—	—	—	—
56	Berberi	—	—	—	—	—	—	—
57	Scorbuto, morbo di Barlow	—	1	—	1	—	—	—
58	Porpora emorragica, morbo di Werlhoff	6	—	2	6	2	3	7
59	Emofilia	8	—	2	4	2	—	3
60	Gotta	2	3	4	2	2	3	2

(a) Veggasi la nota a pag. 2.

classificati secondo 264 cause di morte.
provincie.

Numeri dell'elenco nosologico	Calabrie			Sicilia										Sardegna			Numeri dell'elenco nosologico
	Catanzaro (ab. 557.418)	Cosenza (ab. 543.326)	Reggio di Calabria (ab. 552.944)	Agrigento (ab. 441.083)	Caltanissetta (ab. 265.000)	Catania (ab. 802.754)	Enna (ab. 272.769)	Messina (ab. 630.130)	Palermo (ab. 926.169)	Ragusa (ab. 267.474)	Siracusa (ab. 307.912)	Trapani (ab. 433.262)	Cagliari (ab. 449.146)	Nuoro (ab. 206.428)	Sassari (ab. 276.983)		
41 ^a	4	2	1	3	—	2	—	3	7	3	3	2	7	5	13	41 ^a	
41 ^b	10	16	11	5	2	12	2	14	17	—	3	4	14	8	8	41 ^b	
42	40	34	28	18	12	39	13	44	87	15	29	41	75	39	93	42	
43	348	289	261	214	152	446	97	395	796	150	181	304	634	318	397	43	
44	49	50	24	21	17	42	16	30	50	9	12	23	55	46	31	44	
45	8	2	4	3	3	1	—	4	7	1	3	2	11	8	5	45	
46	—	—	3	1	—	1	—	—	1	—	—	2	2	—	—	46	
47	2	4	1	1	2	4	1	2	1	1	1	—	1	3	3	47	
48	14	9	8	8	7	11	3	10	23	2	5	5	25	23	10	48	
49	13	6	4	13	5	7	—	11	15	2	7	4	5	10	14	49	
49 ^a	4	5	1	3	2	—	2	1	2	3	3	1	2	2	2	49 ^a	
49 ^b	—	—	—	—	—	—	—	—	—	—	—	—	—	—	1	49 ^b	
50	45	31	34	16	14	39	11	34	23	8	15	11	13	6	3	50	
51	—	—	—	—	—	—	—	—	—	—	—	—	—	—	—	51	
52	—	—	—	3	—	1	—	—	—	—	—	—	—	—	—	52	
53	8	10	16	3	4	10	1	14	5	1	7	13	—	4	4	53	
54	15	20	30	8	12	21	5	17	26	7	6	2	36	38	9	54	
55	—	—	—	—	—	—	—	—	1	—	—	—	—	—	—	55	
56	—	—	—	—	—	—	—	—	—	—	—	—	—	—	—	56	
57	1	3	2	1	1	2	1	—	3	1	1	1	—	—	—	57	
58	8	1	2	10	—	4	3	5	10	3	2	5	7	4	1	58	
59	4	—	—	2	2	4	2	2	8	3	—	4	3	—	4	59	
60	5	5	6	2	4	9	1	9	9	4	1	10	2	1	3	60	

Numeri dell'elenco nosologico	Cause di morte (a)	Puglie					Basilicata	
		Bari (ab. 989.582)	Brindisi (ab. 235.113)	Foggia (ab. 507.283)	Lecce (ab. 469.288)	Taranto (ab. 304.229)	Matera (ab. 150.269)	Potenza (ab. 354.928)
173	Reumatismo cronico	18	6	13	8	7	3	16
61	Diabete	49	12	19	27	10	8	19
62	Marasma senile	1999	370	590	706	379	244	620
63	Anemia, clorosi:							
	a) anemia perniciosa	9	2	9	15	7	4	1
	b) altre anemie e clorosi	18	8	29	29	25	6	5
64	Leucemia e morbo di Hodgkin:							
	a) leucemia	9	1	1	6	8	1	4
	b) morbo di Hodgkin	1	—	1	—	5	—	1
65	Malattie della ghiandola pituitaria	—	—	—	—	—	—	—
66	Malattie della ghiandola tiroide:							
	a) morbo di Flaiani-Basedow	2	1	1	—	—	1	2
	b) altre malattie della ghiandola tiroide	4	1	1	—	—	1	4
67	Malattie delle ghiandole paratiroidi	1	1	3	4	—	5	1
68	Malattie del timo	1	3	2	—	1	—	—
69	Malattie delle capsule surrenali (morbo di Addison)	6	—	3	1	1	—	2
69 ^{bis}	Malattie della milza	1	1	1	—	—	—	—
70	disseminati in più organi	2	—	—	2	2	—	1
71	degli organi genitali della donna	57	12	20	22	18	6	12
72	delle mammelle	19	6	14	11	9	2	5
73	della vescica, uretra, prostata, del pene, dei testicoli	7	—	5	6	3	—	1
74	della cavità boccale (bocca, labbra, lingua, palato, velopendolo, tonsille)	17	1	15	13	8	—	5
75	dello stomaco e del fegato	62	11	28	40	17	16	16
76	del peritoneo e dell'intestino (Segue)	12	4	7	13	5	4	7

(a) Veggasi la nota a pag. 2.

Numeri dell'elenco nosologico	Calabrie			Sicilia								Sardegna			Numeri dell'elenco nosologico	
	Catanzaro (ab. 557.418)	Cosenza (ab. 543.326)	Reggio di Calabria (ab. 552.944)	Agrigento (ab. 441.083)	Caltanissetta (ab. 265.000)	Catania (ab. 802.754)	Enna (ab. 272.769)	Messina (ab. 630.130)	Palermo (ab. 926.169)	Ragusa (ab. 267.474)	Siracusa (ab. 307.912)	Trapani (ab. 433.262)	Cagliari (ab. 449.146)	Nuoro (ab. 206.428)		Sassari (ab. 276.983)
173	23	18	13	11	5	6	2	7	11	3	2	7	10	17	14	173
61	30	16	31	27	14	67	18	32	103	21	31	37	30	12	20	61
62	975	908	1044	836	510	1197	514	1316	2150	325	378	707	611	373	332	62
63																
	7	9	22	13	9	18	16	13	33	6	10	15	17	13	10	63 ^a
	13	15	17	23	16	26	13	18	33	10	14	16	16	12	6	63 ^b
64																
	14	2	5	9	3	13	5	7	1	3	2	6	8	2	4	64 ^a
	2	5	2	2	—	10	2	3	7	5	4	3	1	1	1	64 ^b
65	1	—	—	—	—	—	—	—	—	—	—	—	—	—	—	65
66																
	1	1	3	1	—	4	—	2	1	—	2	—	—	1	2	66 ^a
	2	1	—	1	—	—	—	—	2	—	—	—	—	1	1	66 ^b
67	1	2	4	—	1	3	—	3	—	—	—	4	2	—	1	67
68	3	2	—	—	1	2	—	2	1	3	—	—	2	—	1	68
69	5	4	2	3	—	5	1	1	7	1	3	3	3	4	1	69
69 ^{bis}	—	—	—	2	1	2	—	1	5	1	—	1	—	—	1	69 ^{bis}
70	2	—	6	1	—	2	—	—	5	3	—	2	2	1	—	70
71	42	18	24	13	9	41	8	31	24	11	15	21	8	6	7	71
72	10	13	8	7	5	17	4	18	28	9	9	13	16	6	11	72
73	7	2	4	4	3	7	—	4	6	4	2	4	3	1	1	73
74	3	9	4	9	1	10	3	8	11	7	8	2	9	1	6	74
75	58	41	39	30	13	68	18	65	63	21	21	24	45	23	29	75
76	13	11	8	9	5	16	1	14	12	2	5	6	8	3	8	76

Numeri dell'elenco nosologico	Cause di morte (a)	Puglie					Basilicata		Calabrie			Sicilia								Sardegna			Numeri dell'elenco nosologico
		Bari (ab. 989.582)	Brindisi (ab. 235.113)	Foggia (ab. 507.283)	Lecce (ab. 469.288)	Taranto (ab. 304.229)	Matera (ab. 150.269)	Potenza (ab. 354.928)	Catanzaro (ab. 537.418)	Cosenza (ab. 543.326)	Reggio di Calabria (ab. 552.944)	Agrigento (ab. 441.083)	Caltanissetta (ab. 265.000)	Catania (ab. 802.754)	Enna (ab. 272.769)	Messina (ab. 630.130)	Palermo (ab. 926.169)	Ragusa (ab. 267.474)	Siracusa (ab. 307.912)	Trapani (ab. 433.262)	Cagliari (ab. 449.146)	Nuoro (ab. 206.428)	
77	(Segue) Tumori maligni delle ossa e delle articolazioni . . .	10	—	6	4	1	2	3	2	—	1	—	1	1	2	3	1	1	3	—	1	1	77
78	dei centri nervosi e organi dei sensi.	10	1	2	4	2	2	1	6	2	5	4	1	8	1	4	13	1	4	1	16	2	8
79	della pelle	23	—	7	14	4	2	4	6	12	6	5	5	9	2	16	19	6	2	6	4	4	3
80	d'altri organi o di organi non specificati	51	14	40	28	11	7	19	35	32	30	22	15	52	8	48	70	14	10	14	30	25	17
81	Tumori non maligni o il cui carattere maligno non è specificato, nè sono specificate le sedi [esclusi quindi quelli cerebrali e spinali (n. 90 del nuovo Elenco), intestinali e addominali (136), uterini (153 ^a) e ovarici (151), ecc.]	7	—	1	—	—	1	—	2	—	1	2	1	2	1	—	1	1	1	—	—	1	81
82	Altre malattie generali	89	28	41	45	29	11	25	45	33	44	41	31	50	24	51	158	28	16	21	39	34	30
83	Meningite semplice cerebrale e spinale .	55	24	77	81	55	17	23	56	44	54	32	15	51	26	64	175	2	25	42	27	25	47
84	Tabe dorsale	11	1	3	1	3	2	5	2	10	9	2	1	3	3	6	3	1	1	2	4	3	1
84 ^a	Atrofia muscolare progressiva	1	—	—	—	—	—	1	—	—	—	—	3	—	1	—	—	1	1	—	—	1	1
85	Altre malattie del midollo spinale (b) . .	28	4	9	12	5	3	11	21	26	10	7	4	29	4	16	18	7	5	8	14	3	7
86	Encefalite	15	3	7	6	3	3	5	12	7	17	5	2	5	—	11	15	3	2	2	22	9	12
87	Apoplessia e congestione cerebrale . . .	1057	254	474	428	268	146	361	464	468	363	419	233	579	203	566	776	183	322	432	288	79	149
88	Embolia e trombosi cerebrale	111	27	41	67	26	36	42	75	78	42	13	10	32	4	41	47	15	1	32	18	6	8
89	Paralisi senza causa indicata:																						
	a) emiplegia	21	5	3	13	5	1	8	12	8	11	25	16	37	10	32	37	11	23	19	25	8	9
	b) altre paralisi	54	13	21	20	18	11	18	28	30	24	58	30	61	26	75	150	44	16	58	43	23	32
90	Tumori cerebrali e spinali (non maligni) .	1	—	—	—	—	—	—	—	—	—	—	—	—	—	—	—	—	—	—	—	—	—
91	Rammollimento cerebrale	14	3	6	6	1	1	—	7	8	11	2	—	4	2	7	7	3	4	5	10	3	2
92	Paralisi progressiva degli alienati o demenza paralitica	1	—	—	23	2	—	1	3	—	2	—	—	4	3	1	25	1	2	2	—	—	6
93	Altre forme di alienazione mentale . . .	5	1	3	6	1	—	1	13	3	5	1	2	9	2	2	6	—	2	—	1	3	6
94	Epilessia	30	4	9	18	5	5	25	38	24	25	10	7	26	8	41	28	3	5	13	24	9	15
95	Corea	3	2	1	1	1	—	1	4	1	—	1	—	2	—	—	—	—	—	—	2	1	—
96	Nevrite	—	1	—	—	1	2	1	—	1	—	2	1	1	—	2	2	—	—	1	—	1	1
97	Eclampsia (non puerperale)	12	1	17	4	2	1	2	16	8	4	3	2	11	1	6	11	1	3	—	4	—	—

(a) Veggasi la nota a pag. 2.
(b) Esclusi i tumori (78 e 90).

Numeri dell'elenco nosologico	Cause di morte (a)	Puglie					Basilicata	
		Bari (ab. 989.582)	Brindisi (ab. 235.113)	Foggia (ab. 507.283)	Lecce (ab. 469.288)	Taranto (ab. 304.229)	Matera (ab. 150.269)	Potenza (ab. 354.928)
98	Eclampsia infantile	767	40	293	133	89	50	211
99	Altre malattie del sistema nervoso	29	5	11	22	14	4	21
100	Malattie degli organi della vista	1	1	—	—	—	—	—
101	Malattie degli orecchi e del seno mastoideo (otite, morbo di Mémère)	21	7	12	10	14	4	6
102	Malattie delle fosse nasali e della laringe:							
	a) delle fosse nasali e loro annessi	—	—	—	1	1	—	1
	b) della laringe	35	5	16	13	10	4	10
103	Bronchite acuta	632	181	283	155	169	122	245
104	Bronchite cronica	359	91	216	122	105	64	157
105	Malattie della pleura	112	15	50	34	28	5	25
106	Congestione polmonare e apoplezia polmonare	14	1	7	6	6	2	3
107 ^a e 107 ^b	Polmonite crupale	914	191	555	345	209	136	232
108	Bronco polmonite acuta (compresa la bronchite capillare)	2752	394	1085	735	447	323	592
109	Polmonite cronica, cangrena polmonare:							
	a) polmonite cronica interstiziale (incluse le malattie professionali dell'apparato respiratorio)	1	1	1	1	—	—	1
	b) cangrena polmonare	5	—	—	3	—	1	1
110	Asma ed enfisema polmonare:							
	a) asma	35	13	24	12	3	5	15
	b) enfisema polmonare	7	4	10	8	2	3	9
111	Malattie del mediastino	1	—	—	—	—	—	1
112	Altre malattie dell'apparecchio respiratorio (esclusa la tubercolosi)	25	3	6	5	6	1	3
113	Malattie delle arterie:							
	a) aneurisma	13	4	4	9	3	1	3
	(Segue)							

(a) Veggasi la nota a pag. 2.

Numeri dell'elenco nosologico	Calabrie			Sicilia								Sardegna				
	Catanzaro (ab. 557.418)	Cosenza (ab. 543.326)	Reggio di Calabria (ab. 552.944)	Agrigento (ab. 441.083)	Caltanissetta (ab. 265.000)	Catania (ab. 802.754)	Enna (ab. 272.769)	Messina (ab. 630.130)	Palermo (ab. 926.169)	Ragusa (ab. 267.474)	Siracusa (ab. 307.912)	Trapani (ab. 433.262)	Cagliari (ab. 449.146)	Nuoro (ab. 206.428)	Sassari (ab. 276.983)	
98	394	231	142	110	45	110	16	150	102	32	65	24	42	13	17	98
99	33	28	25	9	4	29	8	14	27	8	7	8	18	3	11	99
100	1	—	—	—	1	1	—	—	—	—	—	—	1	—	—	100
101	9	6	7	7	4	17	—	5	16	5	3	4	13	3	3	101
102	1	2	—	—	—	—	—	—	—	—	1	—	—	—	—	102 ^a
	13	18	11	8	1	12	1	6	17	2	6	7	6	5	5	102 ^b
103	298	307	244	152	191	332	153	206	280	98	153	154	135	89	61	103
104	156	196	141	103	84	193	67	145	208	70	66	60	97	49	62	104
105	43	26	37	34	26	68	10	53	97	14	9	20	38	19	14	105
106	10	4	13	9	—	8	2	10	13	5	3	10	2	2	8	106
107 ^a e 107 ^b	491	350	580	320	227	479	251	437	841	140	211	257	449	219	266	107 ^a e 107 ^b
108	931	846	873	662	433	1068	459	894	931	301	368	405	839	394	415	108
109	—	1	—	—	—	—	1	—	1	—	—	1	—	—	1	109 ^a
	—	—	2	1	—	1	—	1	—	—	—	1	3	1	2	109 ^b
110	32	25	37	24	24	28	16	32	44	—	6	17	22	8	6	110 ^a
	7	12	5	—	3	5	3	7	7	3	—	8	9	13	4	110 ^b
111	—	—	—	—	—	—	—	—	1	—	—	—	1	1	—	111
112	5	5	8	6	4	13	3	5	5	3	3	5	33	—	5	112
113	14	4	4	2	6	12	4	4	13	2	1	6	11	2	3	113 ^a

Numeri dell'elenco nosologico	Cause di morte (a)	Puglie					Basilicata	
		Bari (ab. 989.582)	Brindisi (ab. 235.113)	Foggia (ab. 507.283)	Lecce (ab. 469.288)	Taranto (ab. 304.229)	Matera (ab. 150.269)	Potenza (ab. 354.928)
113	(Segue) Malattie delle arterie:							
	b) arteriosclerosi	96	55	25	29	17	28	47
	c) altre malattie delle arterie	16	3	3	5	5	2	5
114	Embolia, trombosi (non cerebrali)	1	1	—	—	—	—	—
115	Malattie delle vene (flebiti, varici, trombosi, emorroidi)	2	3	3	—	—	1	2
116	Malattie del sistema linfatico (linfangioite, adenite, ecc.)	4	1	4	4	1	—	1
117	Malattie del cuore:							
	a) endocardite e miocardite acute	33	17	10	15	7	4	10
	b) altre malattie del cuore	1512	326	708	613	334	243	638
118	Pericardite	4	1	3	2	—	2	3
119	Angina pectoris	33	12	25	22	12	3	19
120	Sincope	43	8	20	25	5	9	19
121	Emorragie senza causa determinata	2	—	—	1	—	—	1
122	Altre malattie del sistema circolatorio	—	—	—	—	—	—	—
123	Malattie della cavità boccale e degli organi annessi	33	7	11	11	5	9	5
124	Malattie delle tonsille, faringe, esofago:							
	a) malattie delle tonsille e della faringe (comprese le forme adenoidee)	15	1	26	7	8	9	8
	b) malattie dell'esofago	1	—	—	1	1	1	—
125	Ulcera dello stomaco e del duodeno:							
	a) ulcera dello stomaco	18	3	13	15	4	5	12
	b) ulcera del duodeno	6	2	1	1	—	—	4
126	Altre malattie dello stomaco	142	22	36	44	7	4	20
127	Cirrosi epatica:							
	a) cirrosi alcoolica del fegato	—	—	1	1	—	—	—
	b) cirrosi epatica non indicata come alcoolica	92	36	44	55	25	28	37

(a) Veggasi la nota a pag. 2.

Numeri dell'elenco nosologico	Calabrie			Sicilia								Sardegna			Numeri dell'elenco nosologico	
	Catanzaro (ab. 557.418)	Cosenza (ab. 543.326)	Reggio di Calabria (ab. 552.944)	Agrigento (ab. 441.083)	Caltanissetta (ab. 265.000)	Catania (ab. 802.754)	Enna (ab. 272.769)	Messina (ab. 630.130)	Palermo (ab. 926.169)	Ragusa (ab. 267.474)	Siracusa (ab. 307.912)	Trapani (ab. 433.262)	Cagliari (ab. 449.146)	Nuoro (ab. 206.428)		Sassari (ab. 276.983)
	52	86	53	56	26	83	9	97	229	21	17	49	34	28	34	113 ^b
	9	3	6	5	5	22	—	5	11	2	1	2	1	1	1	113 ^c
	2	1	—	—	2	1	1	—	—	—	1	2	3	1	1	114
	2	1	2	2	2	1	3	4	5	—	2	4	—	3	2	115
	2	1	—	—	—	4	—	3	4	1	—	2	—	—	1	116
	22	28	22	9	5	14	6	12	23	4	10	8	6	10	11	117 ^a
	876	912	712	535	283	871	311	994	1282	231	263	462	556	265	259	117 ^b
	6	2	1	2	4	6	—	—	3	1	1	2	3	2	1	118
	28	41	28	22	10	31	7	29	82	3	7	18	10	6	10	119
	27	32	7	16	3	16	6	17	26	13	4	11	20	10	15	120
	2	6	5	—	—	—	2	3	5	1	2	1	2	5	—	121
	—	—	—	—	—	—	—	—	—	1	—	—	—	—	—	122
	12	2	7	8	4	23	3	8	21	4	3	4	10	2	1	123
	14	15	9	6	3	10	4	5	16	5	3	8	12	6	11	124 ^a
	—	—	1	—	—	2	—	—	—	—	—	1	2	—	1	124 ^b
	19	17	24	2	3	27	8	24	21	5	3	8	12	5	2	125 ^a
	8	2	6	1	1	6	—	5	1	2	2	—	3	—	5	125 ^b
	38	43	28	36	54	68	17	32	52	38	4	14	25	22	14	126
	1	—	2	—	—	1	—	—	1	1	1	—	—	—	—	127 ^a
	70	59	69	59	34	113	19	63	81	29	30	46	63	23	33	127 ^b

Numeri dell'elenco nosologico	Cause di morte (a)	Puglie					Basilicata	
		Bari (ab. 989.582)	Brindisi (ab. 235.113)	Foggia (ab. 597.283)	Lecce (ab. 469.288)	Taranto (ab. 304.229)	Matera (ab. 150.269)	Potenza (ab. 354.928)
128	Atrofia gialla acuta del fegato	3	1	—	1	1	—	3
129	Calcoli biliari	11	3	2	3	7	5	5
130	Ittero grave	4	1	6	4	3	—	4
131	Echinococco del fegato	1	3	1	—	—	—	1
132	Altre malattie del fegato	59	19	24	19	15	9	22
133	Malattie del pancreas	1	—	1	1	—	—	—
134	Enteriti:							
	a) al di sotto di due anni	2291	656	1742	1444	874	741	1131
	b) di due anni e oltre	479	178	483	308	206	140	269
135	Volvolo, occlusione intestinale	50	17	38	30	19	11	19
136	Tumori intestinali e addominali (esclusi i tumori maligni)	1	—	—	1	—	—	—
137	Ernie intestinali e addominali	61	12	32	23	15	11	28
138	Malattie da echinococco, escluso l'echinococco del fegato	3	1	—	—	—	—	—
139	Malattie da parassiti intestinali:							
	a) cestodi, escluso l'echinococco	—	—	—	—	—	—	—
	c) nematodi, escluso l'anchilostoma	1	—	1	—	—	1	2
	e) altri parassiti	—	—	—	—	—	—	—
	f) parassita non specificato	16	10	10	18	4	3	14
140	Anchilostomiasi	—	—	—	—	—	—	—
141	Appendicite e tífite	34	10	19	6	9	3	6
142	Altre malattie dell'intestino	20	15	11	12	7	7	9
143	Peritonite senza causa indicata	58	10	29	37	18	11	28
145	Altre malattie dell'apparecchio digerente (esclusi i tumori maligni e la tubercolosi)	—	—	—	—	—	—	—

(a) Veggasi la nota a pag. 2.

Numeri dell'elenco nosologico	Calabrie			Sicilia										Sardegna			Numeri dell'elenco nosologico
	Catanzaro (ab. 557.418)	Cosenza (ab. 543.326)	Reggio di Calabria (ab. 552.944)	Agrigento (ab. 441.083)	Caltanissetta (ab. 265.000)	Catania (ab. 802.754)	Enna (ab. 272.769)	Messina (ab. 630.130)	Palermo (ab. 926.169)	Ragusa (ab. 267.474)	Siracusa (ab. 307.912)	Trapani (ab. 433.262)	Cagliari (ab. 449.146)	Nuoro (ab. 206.428)	Sassari (ab. 276.983)		
128	—	2	2	—	—	2	—	—	5	1	1	1	2	—	2	128	
129	9	5	7	7	5	14	1	12	10	2	3	4	4	1	3	129	
130	4	1	5	9	3	4	3	5	7	1	2	2	10	3	3	130	
131	1	1	—	—	—	4	1	1	3	—	1	1	6	—	4	131	
132	13	22	34	23	18	49	8	37	74	16	20	15	30	12	16	132	
133	—	1	—	—	—	1	—	—	—	1	—	—	1	—	—	133	
134 ^a	1369	1050	1067	1299	952	2365	797	930	1530	622	861	596	780	450	524	134 ^a	
134 ^b	371	371	335	363	231	548	155	258	549	142	197	211	415	197	178	134 ^b	
135	38	30	30	26	8	19	9	45	43	12	6	18	15	12	17	135	
136	—	—	—	1	—	—	—	—	1	1	—	—	—	—	—	136	
137	30	26	17	17	15	34	14	24	56	14	16	13	24	14	10	137	
138	—	—	—	—	—	1	—	1	3	—	—	1	3	—	2	138	
139 ^a	—	—	—	—	—	—	—	—	—	—	—	—	—	—	—	139 ^a	
139 ^c	4	—	2	—	—	1	2	2	—	—	—	—	—	4	—	139 ^c	
139 ^e	—	—	—	1	—	—	—	—	—	—	—	—	—	—	—	139 ^e	
139 ^f	24	10	15	2	8	4	5	12	5	9	6	8	5	5	1	139 ^f	
140	—	—	3	—	—	—	—	—	—	—	—	—	—	—	—	140	
141	11	11	11	22	5	34	9	13	27	4	10	12	9	5	5	141	
142	29	16	17	11	10	22	13	17	13	7	8	8	27	3	5	142	
143	45	36	27	27	18	49	22	32	89	7	12	21	28	21	22	143	
145	—	—	—	—	—	—	1	—	1	—	—	—	—	—	—	145	

Numeri dell'elenco nosologico	Cause di morte (a)	Puglie					Basilicata	
		Bari (ab. 989.582)	Brindisi (ab. 233.113)	Foggia (ab. 507.283)	Lecce (ab. 469.288)	Taranto (ab. 304.229)	Matera (ab. 150.269)	Potenza (ab. 354.928)
146	Malattie dei reni:							
	a) nefrite acuta (comprese le nefriti senza qualifica, al di sotto di dieci anni)	405	53	93	58	59	32	54
	b) nefrite cronica (comprese le nefriti senza qualifica, da dieci anni e più)	414	70	154	138	86	76	126
	c) chiluria	—	—	—	—	—	—	—
	d) altre malattie dei reni e dei loro annessi (escluse le malattie dei reni da gravidanza).	12	2	6	5	8	2	5
147	Malattie della vescica [escluse le forme veneree (50, 51 e 52), tubercolari (49 ^a) e neoplastiche maligne (73)]	36	19	16	17	5	7	20
148	Calcoli delle vie urinarie	2	2	5	4	3	2	3
149	Malattie dell'uretra, ascesso urinoso e malattie della prostata (b):							
	a) restringimento uretrale	2	—	2	—	—	1	1
	b) altre malattie dell'uretra	3	—	4	—	1	—	2
	c) malattie della prostata	10	3	10	2	3	2	4
150	Malattie degli organi genitali maschili (b)	—	—	—	2	—	—	—
151	Cisti o altri tumori non maligni dell'ovaia	1	2	3	1	—	—	1
152	Salpingite, ascesso del bacino nella donna (non puerperali)	1	2	2	4	1	—	2
153	Malattie dell'utero:							
	a) tumore uterino non canceroso . .	5	—	1	2	2	1	2
	b) emorragia uterina non puerperale .	1	1	—	—	—	—	—
154	Altre malattie degli organi genitali femminili (non puerperali) (c)	3	1	2	4	2	1	3
155	Malattie non puerperali delle mammelle .	—	1	—	1	—	—	2
156	Anomalie della gravidanza:							
	a) aborto	1	—	1	1	—	—	—
	b) gravidanza ectopica	—	—	—	—	1	—	—
	c) altre anomalie della gravidanza . .	—	—	—	—	—	—	—

(a) Veggasi la nota a pag. 2.

(b) Escluse le forme veneree (50, 51 e 52), tubercolari (49^a) e neoplastiche maligne (73).

(c) Escluse le forme veneree (50, 51 e 52), tubercolari (49^a), neoplastiche maligne (71), i tumori non maligni

Numeri dell'elenco nosologico	Calabrie			Sicilia										Sardegna			Numeri dell'elenco nosologico
	Catanzaro (ab. 557.418)	Cosenza (ab. 543.326)	Reggio di Calabria (ab. 552.944)	Agrigento (ab. 441.083)	Caltanissetta (ab. 265.000)	Catania (ab. 802.754)	Enna (ab. 272.769)	Messina (ab. 630.130)	Palermo (ab. 926.169)	Ragusa (ab. 267.474)	Siracusa (ab. 307.912)	Trapani (ab. 433.262)	Cagliari (ab. 449.146)	Nuoro (ab. 206.428)	Sassari (ab. 276.983)		
	117	77	61	89	61	113	34	76	194	38	29	86	63	21	22	146 ^a	
	200	169	130	180	113	258	87	242	354	85	123	150	157	62	101	146 ^b	
	—	—	—	—	—	—	—	—	—	—	—	—	1	—	—	146 ^c	
	9	11	7	6	10	16	5	10	33	2	4	9	3	4	8	146 ^d	
	23	24	16	21	13	38	14	35	41	7	11	24	11	3	13	147	
	5	6	4	5	2	9	—	15	15	5	9	9	4	7	6	148	
	—	3	1	2	—	2	—	1	—	—	—	1	—	—	—	149 ^a	
	2	1	1	—	1	4	—	1	5	2	3	—	2	1	2	149 ^b	
	14	9	13	8	9	22	3	20	25	7	7	14	13	4	13	149 ^c	
	—	—	—	—	—	2	—	—	—	—	—	—	—	—	—	150	
	2	4	1	—	1	6	—	3	4	3	1	1	—	2	1	151	
	2	1	1	—	—	5	3	3	6	—	—	3	1	—	—	152	
	1	2	2	5	—	5	2	1	2	1	—	2	2	2	2	153 ^a	
	1	1	—	—	—	—	1	—	4	—	1	—	1	—	1	153 ^b	
	3	5	2	2	—	3	—	3	1	—	—	4	1	1	2	154	
	—	—	—	—	1	—	—	—	1	—	—	—	1	—	—	155	
	3	1	1	1	—	1	—	—	1	—	—	—	1	—	—	156 ^a	
	1	—	1	—	1	1	—	2	—	—	1	1	1	—	—	156 ^b	
	—	—	—	—	—	1	—	—	—	—	—	—	—	—	—	156 ^c	

dell'utero (153^a) e dell'ovaia (151).

Numeri dell'elenco nosologico	Cause di morte (a)	Puglie					Basilicata	
		Bari (ab. 989.582)	Brindisi (ab. 233.113)	Foggia (ab. 507.283)	Lecce (ab. 469.288)	Taranto (ab. 304.229)	Matera (ab. 150.269)	Potenza (ab. 354.928)
157	Metrorragia dopo il parto	17	1	10	9	7	9	10
158	Altre anomalie del parto	4	1	—	4	—	1	1
159	Albuminuria ed eclampsia puerperali . .	16	6	11	13	4	3	4
160	Febbre puerperale	13	5	16	16	7	5	17
161	Pelvi e metropertoneite puerperali . . .	1	1	—	1	1	2	2
162	Phlegmasia alba dolens, Embolia e morte improvvisa puerperali	3	1	4	1	—	2	1
163	Conseguenze del parto (senza altra indicazione)	—	—	—	—	—	—	—
164	Malattie puerperali della mammella . . .	—	—	—	—	—	—	—
165	Flemmone, ascesso caldo	59	10	25	25	17	7	15
166	Cangrena della pelle	19	5	12	22	4	2	4
166 ^a	Elefantiasi	—	—	—	—	—	—	—
167	Favo, foruncoli	3	2	3	3	3	—	3
168	Pemfigo, eczema	2	—	1	—	2	2	2
169	Tigne, alopecie e scabbia	—	—	1	—	—	—	—
170	Altre malattie della pelle e dei suoi annessi	4	3	1	2	1	1	—
171	Malattie delle ossa (b)	11	1	4	10	1	2	2
174	Malattie delle articolazioni [esclusi la tubercolosi (47), i tumori maligni (77) e il reumatismo acuto e cronico (172 e 173)]	1	—	4	—	—	—	—
175	Psoite	1	—	—	—	—	—	—
176	Altre malattie delle ossa e degli organi della locomozione	2	1	1	—	—	3	1
180	Alcoolismo acuto	—	—	—	1	1	—	—
177	Alcoolismo cronico	1	1	2	5	1	2	2
178	Avvelenamento cronico, accidentale o professionale, da sostanze inorganiche . .	—	—	—	—	1	—	—
179	Avvelenamento cronico, accidentale o professionale, da sostanze organiche (escluso l'alcoolismo cronico)	—	—	—	—	—	—	1

(a) Veggasi la nota a pag. 2.

(b) In questa rubrica sono comprese: periostite, periostosi, osteite, osteo-periostite, osteo-mielite, carie, necrosi, (senza qualifica), osteoma, callo deforme. Sono esclusi la tubercolosi (48 e 49) e i tumori maligni (77).

Numeri dell'elenco nosologico	Calabrie			Sicilia										Sardegna			Numeri dell'elenco nosologico
	Catanzaro (ab. 557.418)	Cosenza (ab. 543.326)	Reggio di Calabria (ab. 552.944)	Agrigento (ab. 441.083)	Caltanissetta (ab. 265.000)	Catania (ab. 802.754)	Enna (ab. 272.769)	Messina (ab. 630.130)	Palermo (ab. 926.169)	Ragusa (ab. 267.474)	Siracusa (ab. 307.912)	Trapani (ab. 433.262)	Cagliari (ab. 449.146)	Nuoro (ab. 206.428)	Sassari (ab. 276.983)		
157	18	11	15	16	7	8	5	11	10	4	9	4	21	6	3	157	
158	5	5	—	2	3	1	—	2	3	1	1	1	2	2	3	158	
159	14	12	7	4	4	10	5	10	11	1	3	8	8	1	2	159	
160	20	21	11	8	7	18	5	6	14	7	9	1	16	8	9	160	
161	7	4	4	1	3	1	—	1	—	—	—	—	—	1	—	161	
162	2	5	1	4	1	1	—	5	2	1	—	1	2	1	3	162	
163	—	1	1	—	—	—	—	—	—	—	—	1	—	—	—	163	
164	—	—	—	—	—	—	—	—	1	—	—	—	1	—	—	164	
165	38	26	29	14	13	12	12	15	36	3	10	15	19	2	8	165	
166	10	5	6	3	3	16	4	4	18	1	7	8	7	2	3	166	
166 ^a	—	—	—	—	—	—	—	—	—	—	—	—	—	—	—	166 ^a	
167	4	2	5	2	2	1	1	2	2	2	2	1	2	—	2	167	
168	2	2	1	1	1	3	2	2	5	—	—	3	4	—	—	168	
169	—	—	—	—	—	—	—	—	—	—	—	—	—	—	—	169	
170	1	5	3	1	3	2	3	—	5	1	3	2	3	—	2	170	
171	10	7	8	7	—	15	2	6	11	3	2	7	2	3	5	171	
174	3	3	2	2	1	—	—	—	4	1	—	1	1	—	1	174	
175	—	—	1	—	—	—	—	—	1	—	—	—	1	—	—	175	
176	—	3	—	—	1	—	1	1	—	1	—	1	1	2	—	176	
180	—	—	—	—	—	—	1	—	—	—	1	—	—	—	1	180	
177	5	7	3	1	—	4	2	6	3	3	—	3	8	2	4	177	
178	—	—	—	—	—	—	—	—	—	—	—	—	—	—	—	178	
179	—	—	—	—	—	—	—	—	—	—	—	—	—	—	—	179	

sequestro, perforazione della volta palatina, necrosi del mascellare (non fosforica, o senza indicazione), esostosi

Segue: TAVOLA I. — Morti, durante l'anno 1927,

Segue: A — Per

Numeri dell'elenco nosologico	Cause di morte (a)	Puglie					Basilicata	
		Bari (ab. 989.582)	Brindisi (ab. 235.113)	Foggia (ab. 507.283)	Lecce (ab. 469.288)	Taranto (ab. 304.229)	Matera (ab. 150.269)	Potenza (ab. 354.928)
181	per annegamento	22	9	11	12	6	4	6
182	per treddo	—	1	4	—	—	3	4
184	per insolazione	3	—	7	3	1	1	3
185	per fulminazione:							
	a) naturale	4	1	1	1	2	6	9
	b) da apparecchi elettrici	2	1	1	—	1	—	1
186	per caduta	86	22	33	26	21	14	39
187	per lesioni causate da scoppio di esplosivi, di armi da fuoco, di mine	18	4	8	7	8	1	9
188	per ferite con armi da punta o da taglio	—	—	2	—	—	1	—
189	per lesioni prodotte da macchine agrarie o industriali	1	—	5	—	—	1	—
190	per schiacciamento da caduta di alberi o di altri corpi, da frane, valanghe, entro miniere; sotto veicoli o cavalli, sotto convogli ferroviari	41	7	38	15	12	5	25
191	per violenze di animali	5	3	6	1	2	1	6
192	per ustioni, escluse le morti per incendio	48	10	33	31	11	15	43
193	morti negli incendi	2	—	—	—	—	—	—
194	per soffocamento meccanico	—	—	1	1	—	—	—
195	assorbimento di gas irrespirabili o tossici	8	1	1	1	—	—	2
196	morsi di vipera o di altri animali velenosi	—	—	—	—	—	—	—
197	per avvelenamento con sostanze alimentari	—	—	1	1	—	—	—
198	per altri avvelenamenti acuti	1	2	5	1	—	2	3
199	per cause diverse o non determinate	—	1	—	—	1	—	—

(a) Veggasi la nota a pag. 2.

classificati secondo 264 cause di morte, provincie.

Numeri dell'elenco nosologico	Calabrie			Sicilia								Sardegna			Numeri dell'elenco nosologico	
	Catanzaro (ab. 557.418)	Cosenza (ab. 543.326)	Reggio di Calabria (ab. 552.944)	Agrigento (ab. 441.083)	Caltanissetta (ab. 265.000)	Catania (ab. 802.754)	Enna (ab. 272.769)	Messina (ab. 630.130)	Palermo (ab. 926.169)	Ragusa (ab. 267.474)	Siracusa (ab. 307.912)	Trapani (ab. 433.262)	Cagliari (ab. 449.146)	Nuoro (ab. 206.428)		Sassari (ab. 276.983)
181	9	9	6	6	1	14	2	14	20	6	4	14	21	2	6	181
182	5	1	3	—	—	3	1	2	1	—	—	—	2	1	2	182
184	3	5	1	1	3	1	2	1	3	—	1	2	1	1	—	184
185 ^a	5	3	—	2	2	1	1	2	—	—	—	—	1	2	—	185 ^a
185 ^b	4	2	1	1	—	1	1	4	—	—	—	—	7	—	—	185 ^b
186	56	57	49	23	18	50	22	54	72	15	20	26	28	9	26	186
187	7	7	8	4	4	11	3	5	3	1	—	3	10	3	5	187
188	—	1	—	—	—	1	—	—	—	—	—	1	—	—	—	188
189	—	2	1	2	—	1	1	1	1	—	1	1	—	1	—	189
190	29	26	27	16	15	32	22	24	40	10	14	18	30	7	8	190
191	1	2	3	9	4	5	3	5	6	1	2	4	5	1	3	191
192	49	42	43	34	13	35	14	37	43	12	11	17	23	9	17	192
193	1	—	1	1	1	—	1	—	—	—	—	—	—	—	—	193
194	—	1	1	—	—	2	—	—	1	—	—	—	—	—	1	194
195	1	1	—	3	6	2	6	—	7	—	2	1	—	1	—	195
196	1	—	—	—	—	—	—	—	1	—	—	—	1	—	—	196
197	1	—	1	—	—	—	—	1	—	—	1	—	1	—	—	197
198	3	—	2	4	—	5	2	—	—	—	—	1	7	1	4	198
199	1	1	—	3	2	1	—	—	—	—	2	1	1	—	—	199

Numeri dell'elenco nosologico	Cause di morte (a)	Puglie					Basilicata	
		Bari (ab. 989.582)	Brindisi (ab. 235.113)	Foggia (ab. 507.283)	Lecce (ab. 469.288)	Taranto (ab. 304.229)	Matera (ab. 150.269)	Potenza (ab. 354.928)
200	Omicidio:							
	a) con armi da fuoco	11	4	8	1	5	1	8
	b) con armi da punta o da taglio . .	11	6	2	6	2	3	7
	c) con altri mezzi	5	2	5	1	1	1	6
201	Infanticidio (uccisione di bambini al di sotto di un anno)	1	—	1	—	—	—	2
204	Conflitto con la forza pubblica	—	—	—	—	—	—	—
207	Frattura (senza altra indicazione)	—	—	—	—	—	—	—
208	Altre violenze esterne	2	—	—	—	1	—	—
209	Morti violente, la cui causa è sconosciuta	1	—	—	—	2	—	—
210	per annegamento	17	6	5	7	3	1	3
211	con arma da fuoco	7	3	7	5	4	2	4
212	con arma da punta o da taglio . .	4	1	1	—	—	—	—
213	per impiccamento o strangolamento	3	4	6	2	1	2	10
214	per precipitazione	7	1	1	—	1	1	—
215	per schiacciamento sotto convogli ferroviari, sotto tramways, ecc . .	6	—	2	1	1	—	—
216 e 217	per ingestione di veleni	6	—	8	2	1	1	3
218	per assorbimento di gas velenosi . .	—	—	—	—	—	—	1
219	con altro mezzo o con mezzo non determinato	1	—	—	—	—	—	—
0	Morti per causa ignota, o non dichiarata, o male indicata	3	5	5	14	19	1	16
	TOTALE GENERALE	19508	4346	10072	8560	4973	3105	6973

Numeri dell'elenco nosologico	Calabrie			Sicilia								Sardegna			Numeri dell'elenco nosologico
	Catanzaro (ab. 557.418)	Cosenza (ab. 543.326)	Reggio di Calabria (ab. 552.944)	Agrigento (ab. 441.083)	Caltanissetta (ab. 265.000)	Catania (ab. 802.754)	Enna (ab. 272.769)	Messina (ab. 630.130)	Palermo (ab. 926.169)	Ragusa (ab. 267.474)	Siracusa (ab. 307.912)	Trapani (ab. 433.262)	Cagliari (ab. 449.146)	Nuoro (ab. 206.428)	
	14	14	37	18	12	13	8	4	29	1	5	16	10	6	5
	8	9	26	4	3	8	4	4	10	3	3	4	6	2	3
	8	4	8	3	4	5	2	2	7	1	2	1	4	2	6
	—	—	—	—	—	—	—	—	—	1	—	—	—	—	—
	—	—	—	—	—	—	—	—	—	—	—	—	2	3	—
	—	—	—	—	—	—	—	—	—	1	—	—	—	—	—
	—	—	—	—	—	2	—	—	1	—	—	—	—	—	—
	—	—	—	—	—	2	—	—	—	—	—	—	—	—	—
	1	2	2	—	2	5	1	4	5	3	1	6	8	3	4
	7	9	8	7	6	18	2	8	31	5	2	6	9	3	6
	1	1	1	—	1	—	—	2	1	1	—	—	2	—	—
	1	3	3	14	3	11	—	15	9	3	4	1	9	11	10
	1	4	—	1	1	1	—	2	8	—	1	2	4	—	1
	—	1	1	—	—	4	—	5	3	—	—	5	—	—	—
	2	2	1	5	2	9	1	4	13	—	1	2	2	2	6
	—	—	—	—	—	2	—	1	—	—	—	—	—	—	—
	—	1	—	—	—	—	—	—	—	—	1	—	—	—	—
	42	8	17	4	5	80	27	22	7	2	5	2	20	38	193
	10373	9043	8933	7716	4939	12128	4334	9619	15 10	3592	4429	5766	8247	4163	4618

(a) Veggasi la nota a pag. 2.

Segue: TAVOLA I. — Morti, durante l'anno 1927,
B — Per compartimenti e

Numeri dell'elenco nosologico	Cause di morte (a)	Piemonte	Liguria	Lombardia	Venezia Tridentina	Veneto	Venezia Giulia e Zara	Emilia	Toscana
		(ab. 3.433.778)	(ab. 1.406.205)	(ab. 5.336.423)	(ab. 677.114)	(ab. 4.221.072)	(ab. 995.532)	(ab. 3.157.023)	(ab. 2.867.039)
1	Asfissia e apoplezia nel parto	159	31	221	96	170	45	116	77
2	Idrocefalo congenito, ernie cerebrali, spina bifida, mostruosità e altri vizi congeniti di formazione (esclusi i casi ai N. 3, 4 e 5)	55	19	99	24	97	13	71	53
3	Cianosi, vizi congeniti di cuore	67	24	129	19	85	8	69	55
4	Atresia (delle narici, dell'esofago, dell'ano, ecc.)	4	4	26	2	16	2	7	4
5	Labbro leporino complicato (gola di lupo).	13	3	24	4	31	5	10	13
6	Atrofia e debolezza congenita, ittero e sclerema dei neonati	865	244	2104	343	2431	911	1803	907
7	Nascita prematura, conseguenze del parto.	469	198	1624	143	1027	147	876	670
8	Altre malattie speciali dei neonati (atelectasia polmonare)	50	25	148	26	75	20	56	54
9	Mancanza di assistenza	1	—	—	—	—	—	—	—
10	Vaiuolo e vaiuoloide	—	—	1	—	—	—	1	—
11	Morbillo	139	94	482	26	249	26	113	40
12	Scarlattina	52	43	50	13	51	23	40	101
13	Risipola	88	36	248	24	82	18	80	80
14	Febbre tifoidea (tifo addominale e paratifi):								
	a) febbre tifoidea (tifo addominale) .	512	174	1603	62	543	122	559	454
	b) paratifi	28	19	56	7	50	4	33	35
15	Tifo petecchiale	—	—	—	2	1	—	1	—
16	Febbre ricorrente (spirillo di Obermeier) .	—	—	—	—	—	—	—	1
17	Febbre melitense (micrococco melitense) .	11	—	3	1	2	—	6	20
18	Febbre miliare	—	2	3	—	1	—	—	—
19	Meningite cerebro-spinale epidemica . .	3	—	8	2	14	4	4	7
20	Difterite e croup	105	49	435	61	364	70	176	236
21	Pertosse	135	51	476	90	508	52	354	235

(a) Veggasi la nota a pag. 2.
(b) Popolazione calcolata nel complesso del Regno, alla metà dell'anno 1927, secondo quanto è esposto nel paragrafo III del Cap. I della Introduzione al « Movimento della popolazione secondo gli atti dello stato civile nell'anno 1927 ».

classificati secondo 234 cause di morte.
per il complesso del Regno.

Numeri dell'elenco nosologico	Marche	Umbria.	Lazio	Abruzzi e Molise	Campania	Puglie	Basilicata	Calabrie	Sicilia	Sardegna	REGNO			Numeri dell'elenco nosologico
											ab. 1.208.946	ab. 680.902	ab. 2.182.808	
1	44	15	44	38	63	35	6	19	44	12	734	501	1235	1
2	12	14	64	68	144	90	22	39	150	41	524	551	1075	2
3	17	13	53	31	87	58	16	37	53	32	457	396	853	3
4	5	1	11	4	26	14	2	8	10	5	99	52	151	4
5	8	9	17	14	38	19	2	11	28	8	144	113	257	5
6	714	345	833	968	1789	2352	450	922	2901	559	11475	9966	21441	6
7	292	227	536	507	393	262	74	233	327	281	4459	3827	8286	7
8	41	4	52	43	121	57	21	39	67	31	504	426	930	8
9	—	—	—	—	—	—	—	—	—	—	—	1	1	9
10	1	—	—	—	—	1	—	—	1	—	2	3	5	10
11	5	22	493	171	457	455	104	820	206	154	2104	1952	4056	11
12	15	9	350	181	554	219	22	190	729	49	1427	1254	2691	12
13	35	26	101	56	134	121	26	66	87	41	710	639	1349	13
14	338	207	578	537	582	353	111	361	690	143	3447	4482	7929	14 ^a
	22	18	42	51	88	52	23	88	97	44	336	421	757	14 ^b
15	—	—	—	2	—	6	—	—	—	1	4	9	13	15
16	—	—	—	—	—	—	—	—	—	—	—	1	1	16
17	1	1	1	5	10	9	1	9	47	4	61	70	131	17
18	—	—	—	—	—	—	—	—	—	—	3	3	6	18
19	1	2	14	1	—	1	—	1	5	—	31	36	67	19
20	110	52	260	135	377	137	33	134	234	67	1642	1393	3035	20
21	121	117	183	163	215	132	68	134	175	316	1544	1981	3525	21

grafo III del Cap. I della Introduzione al « Movimento della popolazione secondo gli atti dello stato civile nell'anno 1927 ».

Segue: TAVOLA I. — Morti, durante l'anno 1927,

Segue: B — Per compartimenti e

Numeri dell'elenco nosologico	Cause di morte (a)	Piemonte	Liguria	Lombardia	Venezia Triverina	Veneto	Venezia Giulia e Zara	Emilia	Toscana
		(ab. 3.493.708)	(ab. 1.406.205)	(ab. 5.336.423)	(ab. 677.114)	(ab. 4.221.072)	(ab. 995.532)	(ab. 3.157.023)	(ab. 2.867.039)
22	Influenza .								
	a) con complicazioni polmonari dichiarate	432	196	663	114	452	73	334	561
	b) senza indicazione di complicazioni polmonari	157	41	224	58	148	37	91	106
23	Malaria e cachessia palustre :								
	a) malaria	8	3	30	2	133	14	46	39
	b) cachessia palustre	4	—	8	—	29	5	10	6
26	Dissenteria :								
	a) amebica	1	—	2	—	1	—	6	2
	b) bacillare	6	—	7	3	15	—	4	2
	c) senza qualifica o dovuta ad altre cause	24	4	55	16	41	24	15	13
29	Spirochetosi ittero-emorragica	1	—	1	—	1	—	—	1
30	Lebbra	3	2	2	—	4	—	—	—
31	Orecchioni	7	2	2	3	—	—	7	7
32	Poliomielite anteriore acuta	19	7	42	8	49	5	28	19
33	Encefalite letargica	42	9	100	16	54	9	55	42
34	Altre malattie epidemiche	2	2	8	—	5	2	3	1
35	Setticemia e pioemia (non puerperali)	266	85	623	67	332	81	317	307
36	Pustola maligna, carbonchio	8	8	9	—	4	5	6	11
37	Morva e farcino	—	—	2	—	—	—	—	—
38	Rabbia	2	—	5	—	2	—	4	—
39	Tetano	88	13	78	14	142	30	44	31
172	Reumatismo articolare acuto	135	48	193	11	158	30	133	113
40	Micosi	22	4	74	3	12	—	19	12

(a) Veggasi la nota a pag. 2.
 (b) Veggasi la nota (b) a pag. 98.

classificati secondo 264 cause di morte.
 per il complesso del Regno.

Numeri dell'elenco nosologico	Marche	Umbria	Lazio	Abruzzi e Molise	Campania	Puglie	Basilicata	Calabrie	Sicilia	Sardegna	REGNO			Numeri dell'elenco nosologico
											ab. 1.208.946	ab. 680.902	ab. 2.182.808	
	199	183	617	344	669	509	140	323	500	23	3423	3119	6542	22 ^a
	35	49	103	129	298	231	80	159	370	92	1198	1210	2408	22 ^b
	7	4	171	47	100	273	75	279	459	469	1240	919	2159	23 ^a
	1	1	20	5	13	49	15	69	62	106	218	185	403	23 ^b
	—	—	4	1	4	3	—	2	11	6	26	17	43	26 ^a
	2	1	7	3	5	6	11	11	7	3	47	46	93	26 ^b
	9	14	12	33	36	34	12	46	57	49	259	235	494	26 ^c
	2	—	—	1	4	2	—	3	2	1	11	8	19	29
	—	—	—	—	—	—	1	1	4	2	12	7	19	30
	2	—	2	1	3	1	1	4	2	4	29	19	48	31
	54	19	31	17	27	25	—	27	34	16	230	197	427	32
	14	21	37	13	14	23	4	16	27	17	257	256	513	33
	2	—	5	—	9	1	3	6	79	1	65	64	129	34
	116	59	238	115	232	278	55	130	488	89	1924	1954	3878	35
	—	4	17	10	14	19	17	19	30	15	122	74	196	36
	—	—	—	—	—	—	—	—	—	—	2	—	2	37
	—	—	3	1	13	2	2	3	2	3	34	8	42	38
	26	9	23	22	87	34	5	17	36	9	469	239	708	39
	42	28	85	60	95	73	21	84	97	28	666	768	1434	172
	3	8	6	11	26	10	5	31	39	2	171	116	287	40

Segue: TAVOLA I. — Morti, durante l'anno 1927,

Segue: B — Per compartimenti e

Numeri dell'elenco nosologico	Cause di morte (a)	Piemonte	Liguria	Lombardia	Venezia Tridentina	Veneto	Venezia Giulia e Zara	Emilia	Toscana
		(ab. 3.493.708)	(ab. 1.406.205)	(ab. 5.336.423)	(ab. 677.114)	(ab. 4.221.072)	(ab. 995.532)	(ab. 3.157.023)	(ab. 2.867.039)
41	Tubercolosi disseminata:								
	a) acuta	51	20	136	22	109	28	87	43
	b) cronica	90	23	205	25	148	18	122	113
42	Tubercolosi delle meningi e del sistema nervoso centrale	380	194	913	102	983	183	566	374
43	Tubercolosi dell'apparecchio respiratorio	3887	1811	6436	962	5011	1899	3063	2997
44	Tubercolosi dell'intestino e del peritoneo	170	70	408	40	441	65	267	259
45	Tubercolosi del sistema linfatico (escluse le ghiandole mesenteriche e le retroperitoneali)	31	10	41	8	38	13	22	17
46	Tubercolosi della pelle e del connettivo sottocutaneo	11	2	11	1	9	2	9	6
47	Tubercolosi articolare	25	16	52	2	48	13	21	43
48	Tubercolosi delle ossa (esclusa la colonna vertebrale)	96	45	166	44	187	37	92	92
49	Tubercolosi della colonna vertebrale	68	40	128	12	103	19	71	102
49 ^a	Tubercolosi dell'apparecchio genito-urinario	35	14	76	7	57	14	43	39
49 ^b	Tubercolosi di altri organi o di organi non specificati	1	—	3	—	6	—	—	—
50	Sifilide	83	56	148	15	129	47	89	64
51	Ulcera molle	—	1	—	—	—	—	1	2
52	Infezione gonococcica	1	—	1	—	4	—	2	—
53	Altre malattie infettive	9	2	26	1	16	2	13	5
54	Rachitile	17	13	145	24	269	29	165	47
55	Pellagra	1	1	26	2	43	—	10	1
56	Berberi	1	1	—	—	—	—	1	—
57	Scorbuto, morbo di Barlow	3	2	19	2	10	—	22	4
58	Porpora emorragica, morbo di Werlhoff	14	10	29	—	19	6	27	19
59	Emofilia	13	4	28	3	20	2	13	6
60	Gotta	17	6	23	3	14	3	11	13

(a) Veggasi la nota a pag. 2.
(b) Veggasi la nota (b) a pag. 98.

classificati secondo 264 cause di morte.

per il complesso del Regno.

Numeri dell'elenco nosologico	Marche	Umbria	Lazio	Abruzzi e Molise	Campania	Puglie	Basilicata	Calabrie	Sicilia	Sardegna	REGNO			Numeri dell'elenco nosologico
											ab. (41.188.442)	Femm. (40.597.000)	TOTALE dei morti (b)	
	(ab. 1.208.946)	(ab. 680.902)	(ab. 2.182.808)	(ab. 1.492.424)	(ab. 3.525.756)	(ab. 2.505.495)	(ab. 505.197)	(ab. 1.653.688)	(ab. 4.346.553)	(ab. 932.557)	Maschi	Femm.	TOTALE dei morti	
41	27	19	50	20	12	21	4	7	23	25	326	378	704	41 ^a
	43	47	48	28	48	38	10	37	59	30	537	595	1132	41 ^b
42	152	90	394	159	267	393	39	102	298	207	2914	2882	5796	42
43	893	555	1977	962	2283	2046	264	898	2735	1349	18576	21452	40028	43
44	97	69	149	137	336	370	46	123	220	132	1424	1975	3399	44
45	5	4	13	14	19	20	—	14	24	24	159	158	317	45
46	—	1	2	1	9	7	—	3	5	2	24	57	81	46
47	7	5	33	11	20	17	1	7	13	7	194	147	341	47
48	30	11	40	36	69	59	14	31	74	58	650	531	1181	48
49	26	19	49	24	38	39	14	23	64	29	443	425	868	49
49 ^a	13	9	30	7	11	11	2	10	17	6	232	169	401	49 ^a
49 ^b	—	1	5	—	1	1	—	—	—	1	7	12	19	49 ^b
50	22	15	190	74	326	109	31	110	171	22	1031	670	1701	50
51	—	—	—	—	—	—	—	—	—	—	4	—	4	51
52	—	2	4	—	3	3	—	—	4	—	11	13	24	52
53	3	—	21	26	52	19	6	34	58	8	149	152	301	53
54	58	10	21	50	72	85	13	65	104	83	696	574	1270	54
55	3	7	—	—	1	—	—	—	1	—	53	43	96	55
56	—	—	—	—	—	—	—	—	—	—	1	2	3	56
57	1	1	1	3	5	2	—	6	11	—	53	39	92	57
58	17	8	15	15	26	16	10	11	42	12	145	151	296	58
59	1	2	11	6	14	16	3	4	27	7	95	85	180	59
60	7	8	12	12	22	13	5	16	49	6	164	76	240	60

Segue: TAVOLA I. — Morti, durante l'anno 1927,

Segue: B — Per compartimenti e

Numeri dell'elenco nosologico	Cause di morte (a)	Piemonte	Liguria	Lombardia	Venezia Tridentina	Veneto	Venezia Giulia e Zara	Emilia	Toscana
		(ab. 3.493.708)	(ab. 1.406.205)	(ab. 5.336.423)	(ab. 677.114)	(ab. 4.221.072)	(ab. 995.532)	(ab. 3.157.023)	(ab. 2.867.039)
173	Reumatismo cronico	85	37	95	19	85	20	67	68
61	Diabete	261	170	354	35	220	62	204	219
62	Marasma senile	4104	1118	4382	884	4006	1774	3189	3151
63	Anemia, clorosi:								
	a) anemia perniciosa	89	33	110	22	68	14	61	44
	b) altre anemie e clorosi	32	24	70	9	58	10	63	26
64	Leucemia e morbo di Hodgkin:								
	a) leucemia	62	24	73	6	58	15	61	33
	b) morbo di Hodgkin	29	10	34	10	32	7	33	30
65	Malattie della ghiandola pituitaria . . .	2	—	—	—	2	—	—	—
66	Malattie della ghiandola tiroide:								
	a) morbo di Flaiani-Basedow	26	7	36	2	26	2	21	11
	b) altre malattie della ghiandola tiroide	23	3	22	10	16	—	9	3
67	Malattie delle ghiandole paratiroidi . .	17	9	23	10	47	23	16	5
68	Malattie del timo	11	4	41	6	37	6	11	11
69	Malattie delle capsule surrenali (morbo di Addison)	21	7	27	5	21	7	18	21
69bis	Malattie della milza	7	3	3	1	3	—	1	2
70	disseminati in più organi	30	16	73	3	34	13	35	31
71	degli organi genitali della donna . . .	297	146	360	70	221	106	249	237
72	delle mammelle	163	69	273	41	142	35	110	129
73	della vescica, uretra, prostata, del pene, dei testicoli	72	34	136	10	70	20	84	63
74	della cavità boccale (bocca, labbra, lingua, palato, velopendolo, tonsille)	94	67	162	14	131	16	92	114
75	dello stomaco e del fegato	1094	387	2305	346	1116	207	1502	1402
76	del peritoneo e dell'intestino (Segue)	193	91	263	42	143	40	223	172

(a) Veggasi la nota a pag. 2.
(b) Veggasi la nota (b) a pag. 98.

classificati secondo 264 cause di morte.

per il complesso del Regno.

Numeri dell'elenco nosologico	Marche	Umbria	Lazio	Abruzzi e Molise	Campania	Puglie	Basilicata	Calabrie	Sicilia	Sardegna	REGNO			Numeri dell'elenco nosologico
											ab. 1.208.946	ab. 680.902	ab. 2.182.808	
173	24	12	30	56	82	52	19	54	54	41	338	562	900	173
61	91	53	239	80	258	117	27	77	350	62	1537	1342	2879	61
62	1733	874	2133	2809	5292	4044	864	2927	7933	1316	24375	28158	52533	62
63														
	12	16	30	24	44	42	5	38	133	40	362	463	825	63 ^a
	8	2	24	62	102	109	11	45	169	34	357	501	858	63 ^b
64														
	14	5	56	21	46	25	5	21	60	14	330	269	599	64 ^a
	4	3	17	15	20	7	1	9	36	3	166	134	300	64 ^b
65	—	—	—	—	—	—	—	1	—	—	3	2	5	65
66														
	7	1	11	4	9	4	3	5	10	3	25	163	188	66 ^a
	6	3	7	1	14	6	5	3	3	2	51	85	136	66 ^b
67	9	1	14	8	11	9	6	7	11	3	130	99	229	67
68	6	3	9	9	6	7	—	5	9	3	110	74	184	68
69	10	7	17	20	18	11	2	11	24	8	130	125	255	69
69bis	1	—	1	—	2	3	—	—	13	1	26	15	41	69bis
70	10	5	26	4	15	6	1	8	13	3	144	182	326	70
71	55	47	164	71	199	129	18	84	173	21	—	2647	2647	71
72	50	32	98	45	108	59	7	31	110	33	21	1514	1535	72
73	20	9	53	24	33	21	1	13	34	5	599	103	702	73
74	36	13	67	22	68	54	5	16	59	16	884	162	1046	74
75	319	147	531	189	244	158	32	138	323	97	5989	4548	10537	75
76	52	26	110	44	69	41	11	32	70	19	790	851	1641	76

Segue: TAVOLA I. — Morti, durante l'anno 1927,
Segue: B — Per compartimenti e

Numeri dell'elenco nosologico	Cause di morte (a)	Piemonte	Liguria	Lombardia	Venezia Tridentina	Veneto	Venezia Giulia e Zara	Emilia	Toscana
		(ab. 3.493.708)	(ab. 1.406.205)	(ab. 5.336.423)	(ab. 677.114)	(ab. 4.221.072)	(ab. 995.532)	(ab. 3.157.023)	(ab. 2.867.039)
77	(Segue) Tumori maligni delle ossa e delle articolazioni . .	32	15	57	8	36	4	31	21
78	dei centri nervosi e organi dei sensi.	39	21	70	9	66	28	48	52
79	della pelle	62	30	95	10	57	8	52	44
80	d'altri organi o di organi non specificati	403	163	642	95	455	134	370	346
81	Tumori non maligni o il cui carattere maligno non è specificato, nè sono specificate le sedi [esclusi quindi quelli cerebrali e spinali (n. 90 del nuovo Elenco), intestinali e addominali (136), uterini (153 ^a) e ovarici (151), ecc.]	7	4	9	—	3	4	7	8
82	Altre malattie generali	86	17	144	20	149	54	66	46
83	Meningite semplice cerebrale e spinale .	368	156	914	71	433	62	355	245
84	Tabè dorsale	44	11	44	5	23	14	29	24
84 ^a	Atrofia muscolare progressiva	4	2	8	2	9	—	2	5
85	Altre malattie del midollo spinale (b) .	06	47	159	29	117	14	89	65
86	Encefalite	76	28	154	20	76	18	53	45
87	Apoplezia e congestione cerebrale . . .	3391	1062	5509	618	3220	479	3359	3051
88	Embolia e trombosi cerebrale	311	167	516	30	299	30	501	266
89	Paralisi senza causa indicata:								
	a) emiplegia	150	47	276	26	222	23	209	189
	b) altre paralisi	271	92	421	25	280	36	364	340
90	Tumori cerebrali e spinali (non maligni) .	1	—	6	—	—	—	1	—
91	Rammollimento cerebrale	68	31	150	12	92	23	208	103
92	Paralisi progressiva degli alienati o demenza paralitica	40	43	70	1	41	18	30	41
93	Altre forme di alienazione mentale . . .	261	114	159	8	83	10	88	57
94	Epilessia	133	44	174	28	117	23	100	135
95	Corea	9	1	12	1	8	1	4	7
96	Nevrite	13	3	6	1	12	3	5	7
97	Eclampsia (non puerperale)	12	4	11	5	18	2	4	7

(a) Veggasi la nota a pag. 2.
(b) Esclusi i tumori (78 e 90).
(c) Veggasi la nota (b) a pag. 98.

classificati secondo 264 cause di morte.
per il complesso del Regno.

Numeri dell'elenco nosologico	Marche	Umbria	Lazio	Abruzzi e Molise	Campania	Puglie	Basilicata	Calabrie	Sicilia	Sardegna	REGNO			Numeri dell'elenco nosologico
											Maschi	Femmin.	TOTALE dei morti	
	(ab. 1.208.946)	(ab. 680.902)	(ab. 2.182.808)	(ab. 1.492.424)	(ab. 3.525.756)	(ab. 2.505.495)	(ab. 505.197)	(ab. 1.653.688)	(ab. 4.346.553)	(ab. 932.557)	ab. 41.188.442	(c)	40.597.000	
77	2	2	22	14	14	21	5	3	13	2	154	148	302	77
78	7	1	38	17	26	19	3	13	37	26	265	255	520	78
79	19	8	32	30	44	48	6	24	70	11	379	271	650	79
80	98	67	217	97	225	144	26	97	253	72	2043	1860	3903	80
81	3	—	5	2	10	8	1	3	10	1	40	45	85	81
82	20	20	89	66	372	232	36	122	420	103	990	1072	2062	82
83	80	56	180	141	400	292	40	154	432	99	2453	2025	4478	83
84	12	2	15	13	39	19	7	21	22	8	245	107	352	84
84 ^a	3	—	3	4	3	1	1	—	6	2	34	21	55	84 ^a
85	29	25	45	42	97	58	14	57	98	24	606	499	1105	85
86	17	15	25	26	46	34	8	36	55	43	427	348	775	86
87	1582	908	2017	2082	2992	2481	507	1295	3713	516	20586	18196	38782	87
88	173	62	251	245	1099	272	78	195	195	32	2310	2412	4722	88
89	97	69	178	80	99	47	9	31	210	42	1013	991	2004	89 ^a
	236	141	171	82	206	126	29	82	518	98	2030	1488	3518	89 ^b
90	—	—	3	—	1	1	—	—	—	—	9	4	13	90
91	67	43	252	37	20	30	1	26	34	15	661	551	1212	91
92	11	8	45	16	115	26	1	5	38	6	440	115	555	92
93	37	31	120	82	179	16	1	21	24	10	685	596	1281	93
94	42	25	65	88	163	66	30	87	141	48	871	638	1509	94
95	—	3	4	3	9	8	1	5	3	3	36	46	82	95
96	4	4	1	3	4	2	3	1	9	2	36	47	83	96
97	6	3	19	14	77	36	3	28	38	4	145	146	291	97

Segue: TAVOLA I. — Morti, durante l'anno 1927,
Segue: B — Per compartimenti e

Numeri dell'elenco nosologico	Cause di morte (a)	Piemonte	Liguria	Lombardia	Venezia Tridentina	Veneto	Venezia Giulia e Zara	Emilia	Toscana
		(ab. 3.493.708)	(ab. 1.406.205)	(ab. 5.336.423)	(ab. 677.114)	(ab. 4.221.072)	(ab. 995.532)	(ab. 3.157.023)	(ab. 2.867.039)
98	Eclampsia infantile	193	100	459	127	439	267	311	256
99	Altre malattie del sistema nervoso	199	84	255	33	191	24	159	169
100	Malattie degli organi della vista	1	2	2	—	1	—	3	5
101	Malattie degli orecchi e del seno mastoideo (otite, morbo di Ménière)	51	32	148	8	95	28	76	53
102	Malattie delle fosse nasali e della laringe:								
	a) delle fosse nasali e loro annessi	2	—	8	1	6	—	3	2
	b) della laringe	33	11	77	12	69	12	35	27
103	Bronchite acuta	411	148	1301	146	860	240	575	387
104	Bronchite cronica	1014	344	1157	112	761	177	683	834
105	Malattie della pleura	241	97	458	43	255	74	156	134
106	Congestione polmonare e apoplezia polmonare	49	38	114	21	67	16	52	44
107 ^a e 107 ^b	Polmonite crupale	2113	651	3556	705	1700	836	1684	1355
108	Bronco polmonite acuta (compresa la bronchite capillare)	3907	1845	7270	515	4645	850	3902	3292
109	Polmonite cronica, cangrena polmonare:								
	a) polmonite cronica interstiziale (incluse le malattie professionali dell'apparecchio respiratorio).	12	2	6	5	1	3	4	—
	b) cangrena polmonare	12	6	63	5	68	10	19	12
110	Asma ed enfisema polmonare:								
	a) asma	93	29	116	23	96	71	121	91
	b) enfisema polmonare	80	10	103	8	53	58	44	36
111	Malattie del mediastino	7	—	5	—	1	1	4	3
112	Altre malattie dell'apparecchio respiratorio (esclusa la tubercolosi)	26	20	96	8	56	11	33	43
113	Malattie delle arterie:								
	a) aneurisma	94	52	152	8	60	18	55	51

(a) Veggasi la nota a pag. 2.
(b) Veggasi la nota (b) a pag. 98.

classificati secondo 264 cause di morte.
per il complesso del Regno.

Marche (ab. 1.208.946)	Umbria (ab. 680.902)	Lazio (ab. 2.182.808)	Abruzzi e Molise (ab. 1.492.424)	Campania (ab. 3.525.756)	Puglie (ab. 2.505.495)	Basilicata (ab. 505.197)	Calabrie (ab. 1.653.688)	Sicilia (ab. 4.346.553)	Sardegna (ab. 932.557)	REGNO			Numeri dell'elenco nosologico
										Maschi	Femm.	TOTALE dei morti	
378	169	570	556	2037	1322	261	767	654	72	4777	4161	8938	98
53	36	118	89	133	81	25	86	114	32	1056	825	1881	99
1	1	—	2	1	2	—	1	2	1	19	6	25	100
22	7	44	26	72	64	10	22	61	19	533	305	838	101
3	1	2	6	9	2	1	3	1	—	28	22	50	102 ^a
22	10	42	35	95	79	14	42	60	16	410	281	691	102 ^b
243	177	421	413	1421	1420	367	849	1719	285	6004	5379	11383	103
360	205	501	438	1133	893	221	493	996	208	5021	5509	10530	104
45	26	157	94	315	239	30	106	331	71	1651	1221	2872	105
14	7	42	18	48	34	5	27	60	12	392	276	668	106
480	360	1444	894	3053	2214	368	1421	3163	934	15075	11856	26931	107 ^a e 107 ^b
1288	853	3036	2058	7818	5413	915	2650	5521	1648	29862	27564	57426	108
3	—	1	5	3	4	1	1	3	1	43	12	55	109 ^a
6	1	19	8	3	8	2	2	4	6	203	51	254	109 ^b
60	19	77	127	165	87	20	94	200	36	773	752	1525	110 ^a
27	6	45	36	44	31	12	24	36	26	387	292	679	110 ^b
1	—	—	1	3	1	1	—	1	2	15	16	31	111
7	6	18	12	70	45	4	18	47	38	387	171	558	112
25	12	47	19	67	33	4	22	50	16	545	240	785	113 ^a

Segue: TAVOLA I. — Morti, durante l'anno 1927,

Segue: B — Per compartimenti e

Numeri dell'elenco nosologico	Cause di morte (a)	Piemonte	Liguria	Lombardia	Venezia Tridentina	Veneto	Venezia Giulia e Zara	Emilia	Toscana
		(ab. 3.493.708)	(ab. 1.406.205)	(ab. 5.336.423)	(ab. 677.114)	(ab. 4.221.072)	(ab. 995.532)	(ab. 3.157.023)	(ab. 2.867.039)
113	(Segue) Malattie delle arterie:								
	b) arteriosclerosi	490	160	616	78	777	209	517	490
	c) altre malattie delle arterie . . .	49	12	47	1	25	8	30	25
114	Embolia, trombosi (non cerebrali) . . .	18	4	26	7	14	7	15	14
115	Malattie delle vene (flebiti, varici, trombosi, emorroidi)	30	11	54	4	32	7	29	47
116	Malattie del sistema linfatico (linfangioite, adenite, ecc.)	12	8	20	3	16	2	12	8
117	Malattie del cuore:								
	a) endocardite e miocardite acute . .	111	33	151	17	105	32	72	63
	b) altre malattie del cuore	7386	2786	9396	1398	5881	983	4485	4098
118	Pericardite	16	4	24	7	11	7	9	9
119	Angina pectoris	154	54	189	26	155	66	108	152
120	Sincope	569	109	621	28	239	25	196	142
121	Emorragie senza causa determinata . .	13	5	14	2	13	4	10	6
122	Altre malattie del sistema circolatorio . .	1	—	1	—	—	—	—	—
123	Malattie della cavità boccale e degli organi annessi	15	4	41	4	29	1	10	17
124	Malattie delle tonsille, faringe, esofago:								
	a) malattie delle tonsille e della faringe (comprese le forme adenoidee) .	51	30	77	11	49	5	58	57
	b) malattie dell'esofago	10	4	14	2	5	2	8	4
125	Ulcera dello stomaco e del duodeno:								
	a) ulcera dello stomaco	126	45	163	36	167	90	111	120
	b) ulcera del duodeno	30	17	50	8	42	20	34	32
126	Altre malattie dello stomaco	199	78	330	22	161	40	99	95
127	Cirrosi epatica:								
	a) cirrosi alcoolica del fegato . . .	22	11	42	4	29	2	15	7
	b) cirrosi epatica non indicata come alcoolica	564	243	772	70	422	92	336	306

(a) Veggasi la nota a pag. 2.
(b) Veggasi la nota (b) a pag. 98.

classificati secondo 264 cause di morte.
per il complesso del Regno.

Numeri dell'elenco nosologico	Marche	Umbria	Lazio	Abruzzi e Molise	Campania	Puglie	Basilicata	Calabrie	Sicilia	Sardegna	REGNO			Numeri dell'elenco nosologico
											Maschi	Femm.	TOTALE dei morti	
	(ab. 1.208.946)	(ab. 680.902)	(ab. 2.182.808)	(ab. 1.492.424)	(ab. 3.525.756)	(ab. 2.505.495)	(ab. 505.197)	(ab. 1.653.688)	(ab. 4.346.553)	(ab. 932.557)	ab. 41.188.442	(b) 40.597.000		
	163	102	480	272	639	222	75	191	587	96	3538	2626	6164	113 ^b
	11	2	16	11	70	32	7	18	53	3	266	154	420	113 ^c
	6	—	15	3	7	2	—	3	7	5	69	84	153	114
	6	2	16	7	25	8	3	5	23	5	154	160	314	115
	1	—	10	3	23	14	1	3	14	1	78	73	151	116
	21	16	65	35	116	82	14	72	91	27	497	626	1123	117 ^a
	1729	1043	2967	2617	5627	3493	881	2500	5232	1080	26837	36745	63582	117 ^b
	2	—	13	4	15	10	5	9	19	6	72	98	170	118
	30	27	124	93	308	104	22	97	209	26	1331	613	1944	119
	56	21	234	98	169	101	28	66	112	45	1612	1247	2859	120
	2	—	12	5	21	3	1	13	14	7	71	74	145	121
	—	—	2	—	4	—	—	—	1	—	5	4	9	122
	6	8	24	22	36	67	14	21	78	13	220	190	410	123
	22	16	46	44	56	57	17	38	60	29	396	327	723	124 ^a
	2	1	2	2	6	3	1	1	3	3	46	27	73	124 ^b
	29	28	90	64	99	53	17	60	101	19	892	526	1418	125 ^a
	9	7	29	14	28	10	4	16	18	8	265	111	376	125 ^b
	47	23	54	72	194	251	24	109	315	61	1138	1036	2174	126
	11	—	11	4	3	2	—	3	4	—	143	27	170	127 ^a
	131	62	196	162	419	252	65	198	474	119	3503	1380	4883	127 ^b

Segue: TAVOLA I. — Morti, durante l'anno 1927,

Segue: B — Per compartimenti e

Numeri dell'elenco nosologico	Cause di morte (a)	Piemonte	Liguria	Lombardia	Venezia Tridentina	Veneto	Venezia Giulia e Zara	Emilia	Toscana
		(ab. 3.493.708)	(ab. 1.406.205)	(ab. 5.336.423)	(ab. 677.114)	(ab. 4.221.072)	(ab. 995.532)	(ab. 3.157.023)	(ab. 2.867.039)
128	Atrofia gialla acuta del fegato	10	2	9	—	4	9	8	5
129	Calcoli biliari	64	34	84	9	82	15	68	69
130	Ittero grave	18	7	23	6	16	5	7	10
131	Echinococco del fegato	2	1	3	1	1	1	5	4
132	Altre malattie del fegato	191	99	262	29	158	17	162	103
133	Malattie del pancreas	4	—	3	—	7	6	3	4
134	Enteriti:								
	a) al di sotto di due anni	2579	794	11538	873	5408	1033	2442	2096
	b) di due anni e oltre	891	328	1568	102	864	154	650	681
135	Volvolo, occlusione intestinale	239	75	316	40	194	42	179	158
136	Tumori intestinali e addominali (esclusi i tumori maligni)	7	4	6	—	4	—	4	—
137	Ernie intestinali e addominali	189	64	164	22	92	33	86	123
138	Malattie da echinococco, escluso l'echinococco del fegato	2	—	—	—	2	1	4	7
139	Malattie da parassiti intestinali:								
	a) cestodi, escluso l'echinococco	—	—	1	—	—	—	—	2
	c) nematodi, escluso l'anchilostoma	2	1	6	4	16	1	7	2
	e) altri parassiti	—	—	—	—	3	—	—	—
	f) parassita non specificato	22	7	72	5	71	8	81	16
140	Anchilostomiasi	—	—	1	—	—	—	1	1
141	Appendicite e tifite	170	61	257	46	197	24	156	120
142	Altre malattie dell'intestino	80	37	97	6	96	15	68	60
143	Peritonite senza causa indicata	184	104	441	37	248	63	262	204
145	Altre malattie dell'apparecchio digerente (esclusi i tumori maligni e la tubercolosi)	—	—	1	—	1	—	—	1

(a) Veggasi la nota a pag. 2
(b) Veggasi la nota (b) a pag. 98.

classificati secondo 264 cause di morte.

per il complesso del Regno.

Numeri dell'elenco nosologico	Marche	Umbria	Lazio	Abruzzi e Molise	Campania	Puglie	Basilicata	Calabrie	Sicilia	Sardegna	REGNO			Numeri dell'elenco nosologico
											ab. { 41.188.442	(b) { 40.597.000	TOTALE dei m rti	
	(ab. 1.208.946)	(ab. 680.902)	(ab. 2.182.808)	(ab. 1.492.424)	(ab. 3.525.756)	(ab. 2.505.495)	(ab. 505.197)	(ab. 1.653.688)	(ab. 4.346.553)	(ab. 932.557)	Maschi	Femm.		
—	—	1	4	7	6	6	3	4	10	4	50	42	92	128
17	14	69	23	45	26	10	21	58	8	179	537	716	129	
5	10	26	4	17	18	4	10	36	16	125	113	238	130	
3	—	9	4	4	5	1	2	11	10	37	30	67	131	
40	15	90	70	188	136	31	69	260	58	1038	940	1978	132	
4	—	10	—	—	3	—	1	2	1	25	23	48	133	
1254	729	2860	3511	7124	7007	1872	3486	9952	1754	34265	32047	66312	134 ^a	
280	184	710	834	1873	1654	409	1077	2654	790	7481	8222	15703	134 ^b	
50	27	111	79	230	154	30	98	186	44	1182	1070	2252	135	
—	—	4	—	—	2	—	—	3	—	11	23	34	136	
31	24	80	52	177	143	39	73	203	48	1011	632	1643	137	
1	1	4	3	4	4	—	—	6	5	26	18	44	138	
—	—	—	—	—	—	—	—	—	—	1	2	3	139 ^a	
1	2	5	—	5	2	3	6	5	4	37	35	72	139 ^c	
—	—	—	—	—	—	—	—	1	—	3	1	4	139 ^e	
18	8	29	31	69	58	17	49	59	11	329	302	631	139 ^f	
—	—	—	—	—	—	—	—	3	—	3	3	6	140	
57	16	102	56	120	78	9	33	136	19	966	691	1657	141	
19	11	39	41	95	65	16	62	109	35	494	457	951	142	
72	20	121	86	219	152	39	108	277	71	1253	1455	2708	143	
—	1	1	—	1	—	—	—	2	—	4	4	8	145	

Segue: TAVOLA I. — **Morti, durante l'anno 1927,**
Segue. B — **Per compartimenti e**

Numeri dell'epidemiologia nosologica	Cause di morte (a)	Piemonte	Liguria	Lombardia	Venezia Tridentina	Veneto	Venezia Giulia e Zara	Emilia	Toscana
		(ab. 3.493.708)	(ab. 1.406.205)	(ab. 5.336.423)	(ab. 677.114)	(ab. 4.221.072)	(ab. 995.532)	(ab. 3.157.023)	(ab. 2.867.039)
146	Malattie dei reni:								
	a) nefrite acuta (comprese le nefriti senza qualifica, al di sotto di dieci anni)	117	36	319	34	267	48	204	152
	b) nefrite cronica comprese le nefriti senza qualifica, da dieci anni e più)	965	322	1374	178	886	219	649	729
	c) chiluria	—	—	—	—	—	4	2	—
	d) altre malattie dei reni e dei loro annessi (escluse le malattie dei reni da gravidanza)	66	13	66	14	53	14	46	42
147	Malattie della vescica [escluse le forme veneree (50, 51 e 52), tubercolari (49 ^a) e neoplastiche maligne (73)]	139	62	217	13	138	24	105	136
148	Calcoli delle vie urinarie	26	15	32	4	22	11	26	14
149	Malattie dell'uretra, ascesso urinoso e malattie della prostata (b):								
	a) restringimento uretrale	10	11	15	1	6	1	8	6
	b) altre malattie dell'uretra	6	8	14	1	12	4	4	7
	c) malattie della prostata	165	74	182	35	162	25	167	103
150	Malattie degli organi genitali maschili (b)	1	1	1	—	2	1	—	3
151	Cisti o altri tumori non maligni dell'ovaia	28	8	25	1	6	3	8	9
152	Salpingite, ascesso del bacino nella donna (non puerperali)	21	10	26	4	20	5	21	10
153	Malattie dell'utero:								
	a) tumore uterino non canceroso	41	18	56	—	35	4	32	31
	b) emorragia uterina non puerperale	3	1	4	4	3	—	2	1
154	Altre malattie degli organi genitali femminili (non puerperali) (c)	20	4	25	2	14	2	14	10
155	Malattie non puerperali delle mammelle	—	—	1	—	—	—	—	—
156	Anomalie della gravidanza:								
	a) aborto	1	1	7	2	2	—	2	1
	b) gravidanza ectopica	8	3	13	5	12	4	15	6
	c) altre anomalie della gravidanza	3	—	2	1	1	—	3	2

(a) Veggasi la nota a pag. 2.
(b) Escluse le forme veneree (50, 51 e 52), tubercolari (49^a) e neoplastiche maligne (73).
(c) Escluse le forme veneree (50, 51 e 52), tubercolari (49^a) neoplastiche maligne (71), i tumori non maligni
(d) Veggasi la nota (b) a pag. 98.

classificati secondo 264 cause di morte.
per il complesso del Regno.

Numeri dell'epidemiologia nosologica	Marche	Umbria	Lazio	Abruzzi e Molise	Campania	Puglie	Basilicata	Calabria	Sicilia	Sardegna	REGNO			Numeri dell'epidemiologia nosologica
											Maschi	Femm.	TOTALE dei morti	
	(ab. 1.208.946)	(ab. 680.902)	(ab. 2.182.808)	(ab. 1.492.424)	(ab. 3.525.756)	(ab. 2.505.495)	(ab. 505.197)	(ab. 1.653.688)	(ab. 4.346.553)	(ab. 932.557)	ab. { 41.188.442 } (d)	ab. { 40.597.000 }		
	108	48	190	189	620	668	86	255	720	106	2071	2096	4167	146 ^a
	293	188	782	467	1774	862	202	499	1592	320	5880	6421	12301	146 ^b
	—	—	1	—	—	—	—	—	—	1	7	1	8	146 ^c
	19	10	38	19	47	33	7	27	95	15	380	244	624	146 ^d
	46	31	47	51	185	93	27	63	204	27	1343	265	1608	147
	22	11	23	12	29	16	5	15	69	17	274	95	369	148
	—	5	8	2	6	4	2	4	6	—	95	—	95	149 ^a
	—	2	13	5	14	8	2	4	16	5	121	4	125	149 ^b
	52	24	108	60	74	28	6	36	115	30	1446	—	1446	149 ^c
	1	—	—	1	3	2	—	—	2	—	18	—	18	150
	2	1	13	6	11	7	1	7	19	3	—	158	158	151
	4	2	10	5	14	10	2	4	20	1	—	189	189	152
	9	3	20	5	18	10	3	5	18	6	—	314	314	153 ^a
	5	2	—	1	6	2	—	2	6	2	—	44	44	153 ^b
	6	—	7	9	24	12	4	10	13	4	—	180	180	154
	—	—	—	3	1	2	2	—	2	1	1	11	12	155
	—	1	6	1	3	3	—	5	3	1	—	39	39	156 ^a
	6	2	14	—	4	1	—	2	6	1	—	102	102	156 ^b
	1	3	3	—	2	—	—	—	1	—	—	22	22	156 ^c

dell'utero (153^a) e dell'ovaia (151).

Segue: TAVOLA I. — Morti, durante l'anno 1927,

Segue: B — Per compartimenti e

Numeri dell'elenco nosologico	Cause di morte (a)	Piemonte	Liguria	Lombardia	Venezia Tridentina	Veneto	Venezia Giulia e Zara	Emilia	Toscana
		(ab. 3.493.708)	(ab. 1.406.205)	(ab. 5.336.423)	(ab. 677.114)	(ab. 4.221.072)	(ab. 995.532)	(ab. 3.157.023)	(ab. 2.867.039)
157	Metrorragia dopo il parto	44	20	56	17	61	13	41	40
158	Altre anomalie del parto	8	1	20	5	7	4	9	8
159	Albuminuria ed eclampsia puerperali . .	32	17	81	10	52	7	52	39
160	Febbre puerperale	71	30	159	16	78	31	74	51
161	Pelvi e metroperitonite puerperali . . .	14	5	18	2	14	1	10	5
162	Phlegmasia alba dolens. Embolia e morte improvvisa puerperali	9	3	14	2	11	7	12	9
163	Conseguenze del parto (senza altra indicazione)	2	—	1	—	—	1	—	—
164	Malattie puerperali della mammella . .	1	—	—	—	2	—	—	—
165	Flemmone, ascesso caldo	73	40	141	12	97	27	63	73
166	Cangrena della pelle	98	37	183	6	124	16	127	93
166 ^a	Elefantiasi	—	5	2	—	1	—	9	1
167	Favo, foruncoli	9	4	36	2	19	7	9	6
168	Pemfigo, eczema	20	10	39	2	29	3	18	8
169	Tigne, alopecie e scabbia	—	—	—	—	1	—	—	—
170	Altre malattie della pelle e dei suoi annessi	6	4	19	—	8	2	11	8
171	Malattie delle ossa (b)	49	31	116	11	89	20	57	63
174	Malattie delle articolazioni [esclusi la tubercolosi (47), i tumori maligni (77) e il reumatismo acuto e cronico (172 e 173).]	11	11	33	3	28	3	14	16
175	Psoite	—	—	2	—	—	—	—	1
176	Altre malattie delle ossa e degli organi della locomozione	4	5	8	—	1	1	8	3
180	Alcoolismo acuto	3	2	6	—	6	—	5	1
177	Alcoolismo cronico	109	67	121	14	156	21	62	40
178	Avvelenamento cronico, accidentale o professionale, da sostanze inorganiche . .	4	4	17	—	1	—	3	—
179	Avvelenamento cronico, accidentale o professionale, da sostanze organiche (escluso l'alcoolismo cronico)	2	—	1	1	2	—	—	1

(a) Veggasi la nota a pag. 2.

(b) In questa rubrica sono comprese: periostite, periostosi, osteite, osteo-periostite, osteo-mielite, carie, necrosi, (qualifica), osteoma, callo deforme. Sono esclusi la tubercolosi (48 e 49) e i tumori maligni (77).

(c) Veggasi la nota (b) a pag. 98.

classificati secondo 264 cause di morte.

per il complesso del Regno.

Marche	Umbria	Lazio	Abruzzi e Molise	Campania	Puglie	Basilicata	Calabrie	Sicilia	Sardegna	REGNO			Numeri dell'elenco nosologico
										ab. { 41.188.442 } (c)	ab. { 40.597.000 }	TOTALE dei morti	
20	8	32	36	63	44	19	44	74	30	—	662	662	157
7	5	15	12	16	9	2	10	14	7	—	159	159	158
29	17	38	23	67	50	7	33	56	11	—	621	621	159
25	20	64	42	95	57	22	52	75	33	—	995	995	160
5	1	10	6	14	4	4	15	6	1	—	135	135	161
1	2	9	8	14	9	3	8	15	6	—	142	142	162
—	—	2	—	2	—	—	2	1	—	—	11	11	163
—	—	—	—	—	—	—	—	1	1	—	5	5	164
32	12	81	45	200	136	22	93	130	29	766	540	1306	165
20	12	27	32	78	62	6	21	64	12	563	455	1018	166
—	—	—	—	1	—	—	—	—	—	14	5	19	166 ^a
3	1	17	7	17	14	3	11	15	4	123	61	184	167
7	3	13	7	17	5	4	5	17	4	119	92	211	168
—	—	—	1	—	1	—	—	—	—	2	1	3	169
8	—	21	9	11	11	1	9	20	5	74	79	153	170
16	11	33	18	61	27	4	25	53	10	433	261	694	171
3	7	10	4	16	5	—	8	9	2	116	67	183	174
1	—	—	—	—	1	—	1	1	1	5	3	8	175
1	—	3	2	3	4	4	3	5	3	11	47	58	176
—	—	3	1	3	2	—	—	2	1	31	4	35	180
51	23	35	26	20	10	4	15	22	14	692	118	810	177
2	1	—	—	1	1	—	—	—	—	34	—	34	178
—	—	3	1	3	—	1	—	—	—	9	6	15	179

sequestro, perforazione della volta palatina, necrosi del mascellare (non fosforica, o senza indicazione), esostosi (senza

Segue: TAVOLA I. — Morti, durante l'anno 1927,

Segue: B — Per compartimenti e

Numeri dell'Elenco nosologico	Cause di morte (a)	Piemonte	Liguria	Lombardia	Venezia Tridentina	Veneto	Venezia Giulia e Zara	Emilia	Toscana
		(ab. 3.493.708)	(ab. 1.406.205)	(ab. 5.336.423)	(ab. 677.114)	(ab. 4.221.072)	(ab. 995.532)	(ab. 3.157.023)	(ab. 2.867.039)
181	per annegamento	175	34	324	43	332	51	188	103
182	per freddo	21	6	14	5	17	6	8	4
184	per insolazione	2	—	10	—	11	3	11	7
185	per fulminazione:								
	a) naturale	7	4	8	1	10	5	5	5
	b) da apparecchi elettrici	34	12	47	6	31	6	14	13
186	per caduta	410	144	564	127	337	93	277	291
187	per lesioni causate da scoppio di esplosivi, di armi da fuoco, di mine	39	18	59	18	56	20	31	33
188	per ferite con armi da punta o da taglio	6	1	4	1	2	1	2	3
189	per lesioni prodotte da macchine agrarie o industriali	10	6	8	2	15	4	14	8
190	per schiacciamento da caduta di alberi o di altri corpi, da frane, valanghe, entro miniere; sotto veicoli o cavalli, sotto convogli ferroviari	291	95	559	64	281	72	234	254
191	per violenze di animali	22	1	32	6	20	4	23	15
192	per ustioni, escluse le morti per incendio	115	46	233	25	126	48	138	76
193	morti negli incendi	2	1	4	1	2	2	3	—
194	per soffocamento meccanico	7	—	19	1	8	1	7	2
195	assorbimento di gas irrespirabili o tossici	18	10	25	2	11	4	9	17
196	morsi di vipera o di altri animali velenosi	1	—	2	—	—	2	—	2
197	per avvelenamento con sostanze alimentari	5	1	4	3	6	2	1	—
198	per altri avvelenamenti acuti	1	2	18	2	12	6	8	11
199	per cause diverse o non determinate	4	6	10	1	3	—	4	8

(a) Veggasi la nota a pag. 2.
(b) Veggasi la nota (b) a pag. 98.

classificati secondo 264 cause di morte.

per il complesso del Regno.

Numeri dell'Elenco nosologico	Cause di morte (a)	Marche	Umbria	Lazio	Abruzzi e Molise	Campania	Puglie	Basilicata	Calabrie	Sicilia	Sardegna	REGNO			Numeri dell'Elenco nosologico
		(ab. 1.208.946)	(ab. 680.902)	(ab. 2.182.808)	(ab. 1.492.424)	(ab. 3.525.756)	(ab. 2.505.495)	(ab. 505.197)	(ab. 1.653.688)	(ab. 4346.553)	(ab. 932.557)	ab. { 41.188.442 } (b)	ab. { 40.597.000 }	Maschi	
181	per annegamento	66	35	82	51	81	60	10	24	81	29	1373	396	1769	181
182	per freddo	5	1	6	13	11	5	7	9	7	5	120	30	150	182
184	per insolazione	2	1	8	8	8	14	4	9	14	2	83	31	114	184
185	per fulminazione:														
	a) naturale	2	3	7	5	8	9	15	8	11	3	90	26	116	185 ^a
	b) da apparecchi elettrici	13	11	15	5	10	5	1	7	8	7	226	19	245	185 ^b
186	per caduta	128	79	204	151	288	188	53	162	300	63	3018	841	3859	186
187	per lesioni causate da scoppio di esplosivi, di armi da fuoco, di mine	12	14	22	22	34	45	10	22	34	18	456	51	507	187
188	per ferite con armi da punta o da taglio	—	2	—	2	3	2	1	1	2	—	27	6	33	188
189	per lesioni prodotte da macchine agrarie o industriali	3	4	7	4	7	6	1	3	8	1	102	9	111	189
190	per schiacciamento da caduta di alberi o di altri corpi, da frane, valanghe, entro miniere; sotto veicoli o cavalli, sotto convogli ferroviari	95	60	213	78	222	113	30	82	191	45	2514	465	2979	190
191	per violenze di animali	13	6	15	15	21	17	7	6	39	9	234	37	271	191
192	per ustioni, escluse le morti per incendio	72	39	147	147	288	133	58	134	216	49	973	1117	2090	192
193	morti negli incendi	3	—	5	3	1	2	—	2	3	—	19	15	34	193
194	per soffocamento meccanico	1	—	7	—	—	2	—	2	3	1	39	22	61	194
195	assorbimento di gas irrespirabili o tossici	6	3	8	8	15	11	2	2	27	1	140	39	179	195
196	morsi di vipera o di altri animali velenosi	—	2	—	2	3	—	—	1	1	1	9	8	17	196
197	per avvelenamento con sostanze alimentari	1	—	—	—	5	2	—	2	2	1	17	18	35	197
198	per altri avvelenamenti acuti	2	5	14	8	13	9	5	5	12	12	87	58	145	198
199	per cause diverse o non determinate	—	3	8	1	9	2	—	2	9	1	58	13	71	199

Segue: TAVOLA I. — Morti, durante l'anno 1927,

Segue: B — Per compartimenti e

classificati secondo 264 cause di morte.

per il complesso del Regno.

Numeri dell'elenco nosologico	Cause di morte (a)	Piemonte	Liguria	Lombardia	Venezia Tridentina	Veneto	Venezia Giulia e Zara	Emilia	Toscana	Marche	Umbria	Lazio	Abruzzi e Molise	Campania	Puglie	Basilicata	Calabrie	Sicilia	Sardegna	REGNO			Numeri dell'elenco nosologico
		(ab. 3.493.708)	(ab. 1.406.205)	(ab. 5.336.423)	(ab. 677.114)	(ab. 4.221.072)	(ab. 995.532)	(ab. 3.157.023)	(ab. 2.867.039)	(ab. 1.208.946)	(ab. 680.902)	(ab. 2.182.808)	(ab. 1.492.424)	(ab. 3.325.756)	(ab. 2.505.495)	(ab. 505.197)	(ab. 1.653.688)	(ab. 4.146.553)	(ab. 932.557)	ab. { 41.188.442	(b) { 40.597.000	TOTALE dei morti	
200	Omicidio:																						
	a) con armi da fuoco	28	9	28	5	23	14	34	28	4	7	25	19	116	29	9	65	106	21	441	129	570	200 ^a
	b) con armi da punta o da taglio	13	5	14	4	10	4	13	5	15	5	25	16	39	27	10	43	43	11	225	77	302	200 ^b
	c) con altri mezzi	22	10	15	4	15	5	9	11	3	2	11	12	28	14	7	20	27	12	157	70	227	200 ^c
201	Infanticidio (uccisione di bambini al di sotto di un anno)	5	5	1	—	7	1	7	—	1	—	—	1	2	2	2	—	1	—	18	17	35	201
204	Conflitto con la forza pubblica	—	—	—	—	—	1	1	—	—	—	—	—	—	—	—	—	—	5	7	—	7	204
207	Frattura (senza altra indicazione)	—	—	—	—	—	—	1	—	—	—	1	—	—	—	—	—	1	—	2	1	3	207
208	Altre violenze esterne	18	2	15	—	13	—	17	14	6	1	2	1	11	3	—	—	3	—	71	35	106	208
209	Morti violente, la cui causa è sconosciuta	2	1	5	—	4	3	—	2	3	1	1	1	2	3	—	—	2	—	22	8	30	209
210	per annegamento	105	18	80	8	93	21	80	40	15	8	33	18	20	38	4	5	27	15	421	207	628	210
211	con arma da fuoco	118	68	168	17	113	46	128	92	25	12	77	12	70	26	6	24	85	18	1028	77	1105	211
212	con arma da punta o da taglio	31	15	25	4	23	6	21	13	—	4	8	1	3	6	—	3	5	2	135	35	170	212
213	per impiccamento o strangolamento	142	37	147	22	114	45	156	88	29	18	33	21	20	16	12	7	60	30	812	185	997	213
214	per precipitazione	47	55	52	4	27	22	28	40	12	11	31	10	38	10	1	5	16	5	238	176	414	214
215	Suicidi per schiacciamento sotto convogli ferroviari, sotto tramways, ecc.	41	6	87	5	31	7	42	19	2	—	5	2	5	10	—	2	17	—	240	41	281	215
216 e 217	per ingestione di veleni	33	27	79	4	36	48	20	25	4	7	43	11	81	17	4	5	37	10	223	268	491	216 e 217
218	per assorbimento di gas velenosi	13	7	26	1	14	10	11	7	1	—	8	—	—	—	1	—	3	—	69	33	102	218
219	con altro mezzo o con mezzo non determinato	4	—	2	1	2	1	2	1	—	1	1	—	4	1	—	1	1	—	17	5	22	219
0	Morti per causa ignota, o non dichiarata, o male indicata	39	16	32	7	42	19	21	16	13	8	33	40	99	46	17	67	154	251	455	465	920	0
	TOTALE GENERALE	48654	18400	86334	10588	56730	14367	43966	38571	17249	10243	33580	27039	62875	47459	10378	28849	67533	17128	326451	313392	639843	

(a) Veggasi la nota a pag. 2.

(b) Veggasi la nota (b) a pag. 98.

TAVOLA II. — Morti, durante l'anno 1927, nel complesso dei Comuni aventi del 1° dicembre 1921, e nel complesso dei rimanenti Comuni di ciascun

Numeri dell'Elenco nosologico	Cause di morte	Piemonte		Liguria		Lombardia		Venezia Tridentina		
		Centri (ab. 950.695)	Altri Comuni (ab. 2.543.013)	Centri (ab. 834.335)	Altri Comuni (ab. 571.870)	Centri (ab. 1.674.613)	Altri Comuni (ab. 3.661.810)	Centri (ab. 144.844)	Altri Comuni (ab. 532.879)	
1 a 5	Malattie fetali e vizi congeniti . . .	93	205	55	26	109	390	13	132	
6 a 9	Debolezza congenita, immaturità e malattie speciali dei neonati	323	1062	262	205	769	3107	59	453	
10	Vaiuolo e vaiuoloide	—	—	—	—	—	1	—	—	
11	Morbillo	48	91	69	25	74	408	—	26	
12	Scarlattina	17	35	30	13	21	29	—	13	
14 ^a e 14 ^b	Infezioni tifoidee (tifo addominale e paratifi)	148	392	139	54	542	1117	10	59	
15	Tifo petecchiale	—	—	—	—	—	—	—	2	
17	Febbre melitense	3	8	—	—	—	3	—	1	
19	Meningite cerebro-spinale epidemica .	1	2	—	—	4	4	—	2	
20	Difterite e croup	25	80	29	20	137	298	14	47	
21	Pertosse	20	115	26	25	94	382	4	86	
22 ^a e 22 ^b	Influenza	193	396	116	121	190	697	15	157	
23 ^a e 23 ^b	Malaria e cachessia palustre	4	8	2	1	12	26	—	2	
26 ^a , 26 ^b e 26 ^c	Dissenteria	4	27	1	3	3	61	1	18	
32	Poliomielite anteriore acuta	1	18	5	2	7	35	1	7	
33	Encefalite letargica	12	30	4	5	27	73	—	16	
13	Risipola	31	57	29	7	125	123	6	18	
35	Setticemia e pioemia (non puerperali).	108	158	59	26	285	338	16	51	
36	Pustola maligna, carbonchio	1	7	6	2	3	6	—	—	
38	Rabbia	1	1	—	—	4	1	—	—	
39	Tetano	19	69	8	5	32	46	6	8	
172	Reumatismo articolare acuto	41	94	27	21	69	124	1	10	
41	Tubercolosi disseminata	a) acuta	23	28	16	4	59	77	8	14
		b) cronica	33	57	13	10	76	129	3	22
43	Tubercolosi dell'apparecchio respiratorio	1637	2250	1292	519	2344	4092	257	705	
42	Tubercolosi delle meningi e del sistema nervoso centrale	139	241	132	62	304	609	26	76	
47 a 49	Tubercolosi articolare, delle ossa e della colonna vertebrale	83	106	58	43	112	234	11	47	

un centro di popolazione superiore a 10 000 abitanti, alla data del censimento Compartimento e del Regno, classificati secondo le cause di morte.

Numeri dell'Elenco nosologico	Veneto		Venezia Giulia e Zara		Emilia		Toscana		Marche		Umbria				
	Centri (ab. 877.145)	Altri Comuni (ab. 3.343.927)	Centri (ab. 419.586)	Altri Comuni (ab. 575.946)	Centri (ab. 1.057.117)	Altri Comuni (ab. 2.099.966)	Centri (ab. 946.336)	Altri Comuni (ab. 1.920.703)	Centri (ab. 250.111)	Altri Comuni (ab. 958.855)	Centri (ab. 175.764)	Altri Comuni (ab. 505.138)			
1 a 5	107	292	14	59	63	210	52	150	11	75	8	44	1 a 5		
6 a 9	597	2936	267	811	662	2073	433	1198	131	916	119	457	6 a 9		
10	—	—	—	—	—	1	—	—	—	1	—	—	10		
11	37	212	12	14	71	42	20	20	—	5	5	17	11		
12	14	37	13	10	13	27	41	60	1	14	1	8	12		
14 ^a e 14 ^b	185	408	67	59	277	315	170	319	42	318	50	175	14 ^a e 14 ^b		
15	1	—	—	—	—	1	—	—	—	—	—	—	15		
17	—	2	—	—	3	3	3	17	—	1	—	1	17		
19	5	9	4	—	3	1	3	4	1	—	—	2	19		
20	102	262	32	38	55	121	103	133	22	88	7	45	20		
21	64	444	12	40	86	268	67	168	5	116	34	83	21		
22 ^a e 22 ^b	105	495	33	77	127	298	233	434	47	187	65	167	22 ^a e 22 ^b		
23 ^a e 23 ^b	23	139	3	16	27	29	5	40	1	7	—	5	23 ^a e 23 ^b		
26 ^a , 26 ^b e 26 ^c	10	47	—	24	10	15	2	15	—	11	—	15	26 ^a , 26 ^b e 26 ^c		
32	6	43	—	5	11	17	2	17	6	48	2	17	32		
33	12	42	2	7	20	35	16	26	3	11	1	20	33		
13	24	58	12	6	26	54	31	49	7	28	4	22	13		
35	124	208	55	26	153	164	144	163	43	73	16	43	35		
36	1	3	3	2	4	2	7	4	—	—	1	3	36		
38	2	—	—	—	3	1	—	—	—	—	—	—	38		
39	32	110	14	16	22	22	11	20	7	19	6	3	39		
172	33	125	13	17	54	79	30	83	10	32	6	22	172		
41	Tubercolosi disseminata	a) acuta	35	74	16	12	46	41	20	23	10	17	7	12	41 ^a
		b) cronica	47	101	9	9	52	70	40	73	10	33	10	37	41 ^b
43	Tubercolosi dell'apparecchio respiratorio	1631	3380	967	932	1371	1692	1354	1643	264	629	197	358	43	
42	Tubercolosi delle meningi e del sistema nervoso centrale	257	726	111	72	237	329	168	206	35	117	29	61	42	
47 a 49	Tubercolosi articolare, delle ossa e della colonna vertebrale	95	243	31	38	83	101	87	150	16	47	9	26	47 a 49	

Segue: TAVOLA II. — Morti, durante l'anno 1927, nel complesso dei Comuni aventi del 1° dicembre 1921, e nel complesso dei rimanenti Comuni di ciascun

Numeri dell'Elenco nosologico	Cause di morte	Piemonte		Liguria		Lombardia		Venezia Tridentina	
		Centri (ab. 950.695)	Altri Comuni (ab. 2.543.013)	Centri (ab. 834.335)	Altri Comuni (ab. 571.870)	Centri (ab. 1.674.613)	Altri Comuni (ab. 3.661.810)	Centri (ab. 144.244)	Altri Comuni (ab. 532.870)
44 a 46, 49 ^a e 49 ^b	Tubercolosi dell'intestino e del peritoneo, dell'apparecchio genito-urinario, di altri organi e di organi non specificati	95	153	65	31	137	402	14	42
50	Sifilide	37	46	52	4	97	51	4	11
16, 18, 24, 27 ^a , 27 ^b , 27 ^c , 27 ^d , 28, 29, 30, 31, 34, 37, 40, 51, 52, 53	Altre malattie infettive	14	31	7	8	26	93	—	7
54	Rachitide	1	16	4	9	17	128	1	23
55	Pellagra	—	1	—	1	4	22	—	2
57, 58, 59	Scorbuto, porpora emorragica, emofilia	8	22	12	4	16	60	2	3
60 e 173	Gotta e reumatismo cronico	31	71	21	22	39	79	—	22
61	Diabete	105	156	120	50	159	195	8	27
62	Marasma senile	709	3395	507	611	831	3551	154	730
63 ^a , 63 ^b , 64 ^a , 64 ^b	Anemie e leucemie	67	145	40	51	120	167	9	38
66 ^a	Morbo di Flaiani-Basedow	6	20	2	5	14	22	—	2
66 ^b	Altre malattie della ghiandola tiroide	13	10	2	1	8	14	4	6
67	Malattie delle ghiandole paratiroidi	1	16	4	5	8	15	—	10
69	Malattie delle capsule surrenali (Morbo di Addison)	8	13	4	3	11	16	3	2
70 a 80	Tumori maligni	930	1549	753	286	1847	2589	152	496
56, 65, 68, 69bis, 81, 82	Altre malattie generali	16	98	15	14	37	160	2	25
83	Meningite semplice cerebrale e spinale	85	283	85	71	179	735	10	61
86	Encefalite	27	49	21	7	48	106	6	14
87, 88, 91	Apoplezia, congestione, embolia, trombosi e rammollimento cerebrale	983	2787	761	499	1865	4310	151	509
84	Tabe dorsale	16	28	9	2	23	21	1	4
89 ^a e 89 ^b	Paralisi senza causa indicata	112	309	85	54	153	544	6	45
92	Paralisi progressiva degli alienati o demenza paralitica	28	12	25	18	34	36	—	1
93	Altre forme di alienazione mentale	99	162	49	65	75	64	—	8
98	Eclampsia infantile	24	169	48	52	75	384	4	123
84 ^a , 85, 90, 94, 95, 96, 97, 99	Altre malattie del sistema nervoso	169	298	94	91	215	416	10	89

un centro di popolazione superiore a 10 000 abitanti, alla data del censimento Compartimento e del Regno, classificati secondo le cause di morte.

Numeri dell'Elenco nosologico	Veneto		Venezia Giulia e Zara		Emilia		Toscana		Marche		Umbria	
	Centri (ab. 877.145)	Altri Comuni (ab. 3.343.927)	Centri (ab. 419.386)	Altri Comuni (ab. 575.949)	Centri (ab. 1.057.117)	Altri Comuni (ab. 2.099.906)	Centri (ab. 946.336)	Altri Comuni (ab. 1.920.703)	Centri (ab. 250.111)	Altri Comuni (ab. 958.835)	Centri (ab. 175.764)	Altri Comuni (ab. 505.138)
44 a 46, 49 ^a e 49 ^b	158	393	43	51	134	207	115	206	24	91	15	69
50	89	40	42	5	58	31	36	28	10	12	7	8
16, 18, 24, 27 ^a , 27 ^b , 27 ^c , 27 ^d , 28, 29, 30, 31, 34, 37, 40, 51, 52, 53	15	28	2	2	21	24	13	16	2	10	—	10
54	49	220	11	18	58	107	12	35	5	53	1	9
55	17	26	—	—	4	6	1	—	1	2	—	7
57, 58, 59	16	33	7	1	23	39	10	19	2	17	7	4
60 e 173	26	73	10	13	34	44	23	58	3	28	4	16
61	73	147	42	20	99	105	96	123	19	72	16	37
62	591	3415	389	1385	865	2324	671	2480	305	1428	197	677
63 ^a , 63 ^b , 64 ^a , 64 ^b	63	153	24	22	92	126	53	80	9	29	5	21
66 ^a	10	16	2	—	9	12	7	4	2	5	—	1
66 ^b	6	10	—	—	2	7	—	3	—	6	—	3
67	13	34	4	19	5	11	1	4	1	8	—	1
69	4	17	6	1	9	9	9	12	3	7	2	5
70 a 80	851	1620	393	218	1249	1547	1049	1561	200	468	101	256
56, 65, 68, 69bis, 81, 82	25	169	12	52	37	49	27	40	7	23	4	19
83	90	343	34	28	146	209	87	158	10	70	21	35
86	27	49	9	9	30	23	16	29	4	13	5	10
87, 88, 91	846	2765	271	261	1431	2637	1131	2289	383	1439	279	734
84	8	15	11	3	15	14	8	16	2	10	—	2
89 ^a e 89 ^b	106	396	28	31	171	402	144	385	37	296	34	176
92	33	8	18	—	23	7	20	21	8	3	7	1
93	54	29	8	2	68	20	41	16	23	14	29	2
98	74	365	83	184	113	198	50	206	32	346	33	136
84 ^a , 85, 90, 94, 95, 96, 97, 99	120	352	28	39	169	195	183	212	24	113	29	67

Segue: TAVOLA II. — Morti, durante l'anno 1927, nel complesso dei Comuni aventi del 1° dicembre 1921, e nel complesso dei rimanenti Comuni di ciascun

Numeri dell'Elenco nosologico	Cause di morte	Piemonte		Liguria		Lombardia		Venezia Tridentina	
		Centri (ab. 950.695)	Altri Comuni (ab. 2.543.013)	Centri (ab. 834.335)	Altri Comuni (ab. 571.870)	Centri (ab. 1.674.613)	Altri Comuni (ab. 3.661.810)	Centri (ab. 144.244)	Altri Comuni (ab. 532.870)
103	Bronchite acuta	59	352	49	99	183	1118	16	130
104	Bronchite cronica	220	794	131	213	289	868	11	101
105	Malattie della pleura	78	163	61	36	204	254	10	33
107 ^a e 107 ^b	Polmonite crupale	564	1549	354	297	1028	2528	155	550
108	Bronco-polmonite acuta (compresa la bronchite capillare)	940	2967	1035	810	2122	5148	72	443
102 ^a , 102 ^b , 106, 109 ^a , 109 ^b , 110 ^a , 110 ^b , 111, 112	Altre malattie dell'apparecchio respiratorio (esclusa la tubercolosi)	77	237	74	42	171	417	9	74
113 ^a	Aneurisma	36	58	35	17	56	96	2	6
113 ^b e 113 ^c	Arteriosclerosi ed altre malattie delle arterie	181	358	105	67	254	409	19	60
117 ^a , 117 ^b e 118	Malattie del cuore e del pericardio	1804	5709	1560	1263	2723	6848	196	1226
119	Angina pectoris	52	102	33	21	86	103	12	14
114, 115, 116, 121, 122	Altre malattie dell'apparecchio circolatorio	28	46	20	8	33	82	4	12
125 ^a	Ulcera dello stomaco	40	86	22	23	67	96	18	18
125 ^b	Ulcera del duodeno	23	7	13	4	24	26	4	4
126	Altre malattie dello stomaco	35	164	27	51	59	271	1	21
127 ^a e 127 ^b	Cirrosi epatica	191	395	134	120	329	485	22	52
129	Calcoli biliari	35	29	27	7	54	30	5	4
128, 130, 132	Atrofia gialla acuta del fegato, ittero grave ed altre malattie del fegato (escluso l'echinococco)	81	138	72	36	126	168	9	26
134 ^a	Enteriti (al di sotto di 2 anni)	524	2055	415	379	1626	9912	81	792
134 ^b	Enteriti (da 2 anni in su)	198	693	134	194	320	1248	11	91
135	Volvolo, occlusione intestinale	71	168	41	34	122	194	8	32
137	Ernie intestinali e addominali	84	105	49	15	67	97	7	15
131, 138	Malattie da echinococco	2	2	—	1	1	2	—	1
139 ^a , 139 ^b , 139 ^c , 139 ^d , 139 ^e , 139 ^f	Malattie da parassiti intestinali (escluso l'echinococco e l'anchilostoma)	3	21	1	7	8	71	2	7

un centro di popolazione superiore a 10 000 abitanti, alla data del censimento Compartimento e del Regno, classificati secondo le cause di morte.

Numeri dell'Elenco nosologico	Veneto		Venezia Giulia e Zara		Emilia		Toscana		Marche		Umbria	
	Centri (ab. 877.145)	Altri Comuni (ab. 3.343.927)	Centri (ab. 419.586)	Altri Comuni (ab. 575.946)	Centri (ab. 1.057.117)	Altri Comuni (ab. 2.099.906)	Centri (ab. 946.336)	Altri Comuni (ab. 1.920.703)	Centri (ab. 250.111)	Altri Comuni (ab. 958.835)	Centri (ab. 175.764)	Altri Comuni (ab. 595.138)
103	141	719	41	199	111	464	72	315	42	201	23	154
104	190	571	52	125	238	445	281	553	67	293	36	169
105	109	146	43	31	70	86	44	90	9	36	6	20
107 ^a e 107 ^b	369	1331	343	493	602	1082	460	895	85	395	69	291
108	985	3660	395	455	1400	2502	1317	1975	283	1005	241	612
102 ^a , 102 ^b , 106, 109 ^a , 109 ^b , 110 ^a , 110 ^b , 111, 112	109	308	75	107	110	205	102	156	24	119	13	37
113 ^a	25	35	11	7	27	28	30	21	9	16	2	10
113 ^b e 113 ^c	265	537	149	68	235	312	224	291	30	144	25	79
117 ^a , 117 ^b e 118	1369	4628	512	510	1589	2977	1483	2687	370	1382	270	789
119	63	92	39	27	45	63	85	67	6	24	12	15
114, 115, 116, 121, 122	22	53	9	11	30	36	43	32	2	13	—	2
125 ^a	65	102	54	36	69	42	60	60	7	22	8	20
125 ^b	19	23	14	6	19	15	16	16	2	7	—	7
126	40	121	5	35	31	68	27	68	13	34	8	15
127 ^a e 127 ^b	118	333	39	55	140	211	114	199	30	112	20	42
129	48	34	9	6	45	23	31	38	9	8	4	10
128, 130, 132	69	109	23	8	87	90	41	77	15	30	8	18
134 ^a	1047	4361	263	770	624	1818	593	1503	191	1063	160	569
134 ^b	182	682	38	116	247	403	230	451	49	231	39	145
135	64	130	22	20	94	85	71	87	22	28	9	18
137	41	51	24	9	40	46	53	70	10	21	7	17
131, 138	1	2	1	1	4	5	4	7	2	2	—	1
139 ^a , 139 ^b , 139 ^c , 139 ^d , 139 ^e , 139 ^f	10	80	1	8	12	76	5	15	—	19	1	9

segue: TAVOLA II. — Morti, durante l'anno 1927, nel complesso dei Comuni aventi del 1° dicembre 1921, e nel complesso dei rimanenti Comuni di ciascun

Numeri dell'Elenco nosologico	Cause di morte	Piemonte		Liguria		Lombardia		Venezia Tridentina	
		Centri (ab. 950.695)	Altri Comuni (ab. 2.513.013)	Centri (ab. 834.331)	Altri Comuni (ab. 571.870)	Centri (ab. 1.674.613)	Altri Comuni (ab. 3.661.810)	Centri (ab. 144.244)	Altri Comuni (ab. 532.870)
140	Anchilostomiasi	—	—	—	—	—	1	—	—
141	Appendicite e fiftite	91	79	52	9	149	108	21	25
143	Peritonite senza causa indicata	64	120	77	27	159	282	17	20
123, 124 ^a , 124 ^b , 133, 136, 142, 145	Altre malattie dell'apparecchio digerente	54	113	44	35	92	147	6	17
146 ^a	Nefrite acuta	26	91	20	16	80	239	1	33
146 ^b	Nefrite cronica	332	633	200	122	619	755	39	139
146 ^c e 146 ^d	Altre malattie dei reni e dei loro annessi	35	31	8	5	35	31	4	10
147	Malattie della vescica	37	102	32	30	88	129	3	10
148	Calcoli delle vie urinarie	16	10	8	7	14	18	2	2
149 ^a , 149 ^b , 149 ^c	Altre malattie dell'apparecchio uropoietico e della prostata	78	103	56	37	102	109	7	30
153 ^a , 153 ^b	Malattie dell'utero	29	15	16	3	35	25	2	2
151, 152 e 154	Altre malattie non puerperali degli organi genitali femminili	37	32	17	5	33	43	—	7
160	Febbre puerperale	17	54	10	20	67	92	3	13
161	Pelvi e metroperitonite puerperali	5	9	5	—	9	9	1	1
156 ^a a 159, 162 a 164	Altre malattie di gravidanza, parto e puerperio	32	76	24	21	77	117	11	31
165 a 170	Malattie della pelle e dei suoi annessi	78	128	65	35	157	263	6	16
171, 174, 175, 176	Malattie delle ossa, delle articolazioni, psioite ed altre malattie degli organi della locomozione	30	34	39	8	66	93	4	10
180	Alcoolismo acuto	—	3	1	1	1	5	—	—
177	Alcoolismo cronico	28	81	40	27	42	79	3	11
181 a 199, 207 a 209	Morti violente accidentali	359	831	230	160	668	1296	63	245
200 ^a a 202, 204	Omicidi e infanticidi	20	48	19	10	23	36	4	9
210 a 219	Suicidi	186	348	168	65	336	330	30	36
100, 101, 120, 150, 155, 178 e 179	Altre malattie	171	457	90	58	302	489	5	32
0	Morti per causa ignota o non dichiarata o male indicata	10	29	14	2	7	25	—	7
	TOTALE	13653	35001	10799	7610	24552	61732	1898	8690

un centro di popolazione superiore a 10.000 abitanti, alla data del censimento Compartimento e del Regno, classificati secondo le cause di morte.

Veneto		Venezia Giulia e Zara		Emilia		Toscana		Marche		Umbria		Numeri dell'Elenco nosologico
Centri (ab. 877.145)	Altri Comuni (ab. 3.343.927)	Centri (ab. 419.586)	Altri Comuni (ab. 575.946)	Centri (ab. 1.057.117)	Altri Comuni (ab. 2.099.906)	Centri (ab. 946.336)	Altri Comuni (ab. 1.920.703)	Centri (ab. 250.111)	Altri Comuni (ab. 958.835)	Centri (ab. 175.764)	Altri Comuni (ab. 505.138)	
—	—	—	—	1	—	1	—	—	—	—	—	140
95	102	18	6	98	58	55	65	19	38	7	9	141
71	177	37	26	112	150	94	110	10	62	7	13	143
60	131	17	12	72	79	53	90	10	43	12	25	123, 124 ^a , 124 ^b , 133, 136, 142, 145
55	212	14	34	63	141	62	90	18	90	15	33	146 ^a
317	569	103	116	320	329	324	405	71	222	54	134	146 ^b
22	31	5	9	34	16	22	22	10	9	4	6	146 ^c e 146 ^d
56	82	17	7	46	59	53	83	9	37	7	24	147
9	13	6	5	13	13	7	7	11	11	4	7	148
67	113	21	9	99	80	58	58	20	32	8	23	149 ^a , 149 ^b , 149 ^c
22	16	2	2	27	7	21	11	7	7	2	3	153 ^a , 153 ^b
21	19	4	6	25	18	11	18	4	8	2	1	151, 152 e 154
32	46	17	14	36	38	20	31	6	19	6	14	160
5	9	1	—	2	8	2	3	1	4	—	1	161
65	83	19	17	62	72	35	70	11	53	9	29	156 ^a a 159, 162 a 164
107	172	35	20	110	127	82	107	23	47	4	24	165 a 170
56	62	13	11	39	40	39	44	8	13	7	11	171, 174, 175, 176
—	6	—	—	3	2	1	—	—	—	—	—	180
49	107	11	10	29	33	19	21	8	43	13	10	177
316	981	147	186	379	616	354	514	97	336	88	182	181 a 199, 207 a 209
14	41	14	11	34	30	18	26	1	22	9	5	200 ^a a 202, 204
182	271	147	59	227	261	148	177	29	59	26	35	210 a 219
136	204	30	24	90	188	87	117	15	67	6	24	100, 101, 120, 150, 155, 178 e 179
14	28	3	16	11	10	3	13	4	9	3	5	0
14035	42695	6010	8357	16145	27821	13830	24771	3457	13792	2627	7616	

Segue: TAVOLA II. — Morti, durante l'anno 1927, nel complesso dei Comuni aventi del 1° dicembre 1921, e nel complesso dei rimanenti Comuni di ciascun

Numeri dell'Elenco nosologico	Cause di morte	Lazio		Abruzzi e Molise		Campania		Puglie	
		Centri (ab. 976.768)	Altri Comuni (ab. 1.206.040)	Centri (ab. 176.459)	Altri Comuni (ab. 1.315.965)	Centri (ab. 1.570.174)	Altri Comuni (ab. 1.955.382)	Centri (ab. 1.577.271)	Altri Comuni (ab. 928.224)
1 a 5	Malattie fetali e vizi congeniti	62	127	13	142	132	226	112	104
6 a 9	Debolezza congenita, immaturità e malattie speciali dei neonati	431	990	130	1388	818	1485	1653	1018
10	Vaiuolo e vaiuoloide	—	—	—	—	—	—	—	1
11	Morbillo	212	281	2	169	275	182	402	53
12	Scarlattina	138	212	19	162	186	368	129	90
14 ^a e 14 ^b	Infezioni tifoidee (tifo addominale e paratifi)	208	412	76	512	194	476	175	230
15	Tifo petecchiale	—	—	1	1	—	—	5	1
17	Febbre melitense	—	1	—	5	7	3	6	3
19	Meningite cerebro-spinale epidemica	10	4	—	1	—	—	—	1
20	Difterite e croup	156	104	25	110	209	168	75	62
21	Pertosse	96	87	19	144	78	137	40	92
22 ^a e 22 ^b	Influenza	319	401	43	430	483	484	391	349
23 ^a e 23 ^b	Malaria e cachessia palustre	40	151	6	46	31	82	137	185
26 ^a , 26 ^b e 26 ^c	Dissenteria	4	19	7	30	8	37	10	33
32	Poliomielite anteriore acuta	11	20	2	15	11	16	16	9
33	Encefalite letargica	15	22	1	12	6	8	12	11
33	Risipola	46	55	7	49	33	101	68	53
35	Setticemia e pioemia (non puerperali).	136	102	12	103	107	125	157	121
36	Pustola maligna, carbonchio	3	14	—	10	2	12	6	13
38	Rabbia	3	—	—	1	5	8	1	1
39	Tetano	14	9	—	22	24	63	15	19
172	Reumatismo articolare acuto	27	58	5	55	39	56	41	32
41	Tubercolosi disseminata { a) acuta b) cronica	36	14	7	13	6	6	14	7
		22	26	4	24	15	33	17	21
43	Tubercolosi dell'apparecchio respiratorio	1290	687	130	832	1291	992	1230	816
42	Tubercolosi delle meningi e del sistema nervoso centrale	239	155	28	131	151	116	267	126
47 a 49	Tubercolosi articolare, delle ossa e della colonna vertebrale	58	64	8	63	72	55	71	44

(a) Veggasi la nota (b) a pag. 98.

un centro di popolazione superiore a 10 000 abitanti, alla data del censimento Compartimento e del Regno, classificati secondo le cause di morte.

Numeri dell'Elenco nosologico	Basilicata		Calabrie		Sicilia		Sardegna		REGNO			Numeri dell'Elenco nosologico
	Centri (ab. 88.138)	Altri Comuni (ab. 416.959)	Centri (ab. 297.901)	Altri Comuni (ab. 1.355.787)	Centri (ab. 2.989.500)	Altri Comuni (ab. 1.357.053)	Centri (ab. 149.265)	Altri Comuni (ab. 783.294)	Centri (ab. 15.155.720)	Altri Comuni (ab. 26.032.711)	TOTALE (ab. 41.188.442) (a) (40.597.000)	
1 a 5	4	44	28	86	192	93	12	86	1080	2491	3571	1 a 5
6 a 9	101	444	221	973	2152	1143	108	763	9236	21422	30658	6 a 9
10	—	—	—	—	1	—	—	—	1	4	5	10
11	29	75	146	674	132	74	14	140	1548	2508	4056	11
12	4	18	22	168	485	244	3	46	1137	1554	2691	12
14 ^a e 14 ^b	30	104	64	385	499	288	29	158	2905	5781	8686	14 ^a e 14 ^b
15	—	—	—	—	—	—	—	1	7	6	13	15
17	—	1	3	6	29	18	2	2	56	75	131	17
19	—	—	1	—	4	1	—	—	36	31	67	19
20	4	29	30	104	178	56	13	54	1216	1819	3035	20
21	9	59	13	121	90	85	26	290	783	2742	3525	21
22 ^a e 22 ^b	47	173	53	429	486	384	54	271	3000	5950	8950	22 ^a e 22 ^b
23 ^a e 23 ^b	8	82	55	293	324	197	46	529	724	1838	2562	23 ^a e 23 ^b
26 ^a , 26 ^b e 26 ^c	—	23	6	53	50	25	1	57	117	513	630	26 ^a , 26 ^b e 26 ^c
32	—	—	4	23	19	15	2	14	106	321	427	32
33	3	1	4	12	11	16	2	15	151	362	513	33
33	5	21	3	63	50	37	5	36	512	837	1349	33
35	9	46	46	84	345	143	23	66	1838	2040	3878	35
36	2	15	2	17	13	17	3	12	57	139	196	36
38	—	2	—	3	1	1	2	1	22	20	42	38
39	1	4	5	12	26	10	5	4	247	461	708	39
172	7	14	10	74	57	40	2	26	472	962	1434	172
41	1	3	—	7	20	3	3	22	327	377	704	41 ^a
43	48	216	196	702	2074	661	247	1102	17820	22208	40028	43
42	10	29	22	80	224	74	60	147	2439	3357	5796	42
47 a 49	5	24	10	51	105	46	17	77	931	1459	2390	47 a 49

Segue: TAVOLA II. — Morti, durante l'anno 1927, nel complesso dei Comuni aventi del 1° dicembre 1921, e nel complesso dei rimanenti Comuni di ciascun

Numeri dell'Elenco nosologico	Cause di morte	Lazio		Abruzzi e Molise		Campania		Puglie	
		Centri (ab. 976.768)	Altri Comuni (ab. 1.306.040)	Centri (ab. 176.459)	Altri Comuni (ab. 1.315.965)	Centri (ab. 1.570.374)	Altri Comuni (ab. 1.955.182)	Centri (ab. 1.577.271)	Altri Comuni (ab. 928.224)
44 a 46, 49 ^a e 49 ^b	Tubercolosi dell'intestino e del peritoneo, dell'apparecchio genito-urinario, di altri organi e di organi non specificati	77	122	17	142	191	185	265	144
50	Sifilide	141	49	16	58	247	79	77	32
16, 18, 24, 27 ^a , 27 ^b , 27 ^c , 27 ^d , 28, 29, 30, 31, 34, 37, 40, 51, 52, 53	Altre malattie infettive	18	20	2	37	40	57	11	25
54	Rachitide	5	16	3	47	33	39	31	54
55	Pellagra	—	—	—	—	1	—	—	—
57, 58, 59	Scorbuto, porpora emorragica, emofilia	12	15	2	22	19	26	20	14
60 e 173	Gotta e reumatismo cronico	9	33	3	65	33	71	37	28
61	Diabete	168	71	15	65	170	88	76	41
62	Marasma senile	445	1688	287	2522	1888	3404	2480	1564
63 ^a , 63 ^b , 64 ^a , 64 ^b	Anemie e leucemie	69	58	12	110	81	131	74	109
66 ^a	Morbo di Flaiani-Basedow	5	6	—	4	3	6	—	4
66 ^b	Altre malattie della ghiandola tiroide	4	3	—	1	2	12	5	1
67	Malattie delle ghiandole paratiroidi	4	10	—	8	7	4	4	5
69	Malattie delle capsule surrenali (Morbo di Addison)	9	8	3	17	13	5	7	4
70 a 80	Tumori maligni	888	470	74	483	567	478	411	289
56, 65, 68, 69bis, 81, 82	Altre malattie generali	29	75	13	64	156	234	142	108
83	Meningite semplice cerebrale e spinale	70	110	13	128	153	247	182	110
86	Encefalite	12	13	2	24	14	32	24	10
87, 88, 91	Apoplezia, congestione, embolia, trombosi e rammollimento cerebrale	994	1526	235	2129	1794	2317	1654	1129
84	Tabe dorsale	7	8	2	11	18	21	12	7
89 ^a e 89 ^b	Paralisi senza causa indicata	141	208	21	141	155	150	110	63
92	Paralisi progressiva degli alienati o demenza paralitica	42	3	3	13	99	16	24	2
93	Altre forme di alienazione mentale	115	5	32	50	133	46	9	7
98	Eclampsia infantile	142	428	83	473	870	1167	944	378
84 ^a , 85, 90, 94, 95, 96, 97, 99	Altre malattie del sistema nervoso	124	134	40	203	204	283	137	116

(a) Veggasi la nota (b) a pag. 98.

un centro di popolazione superiore a 10 000 abitanti, alla data del censimento Compartimento e del Regno, classificati secondo le cause di morte.

Numeri dell'Elenco nosologico	Basilicata		Calabrie		Sicilia		Sardegna		REGNO			Numeri dell'Elenco nosologico
	Centri (ab. 88.238)	Altri Comuni (ab. 416.959)	Centri (ab. 297.901)	Altri Comuni (ab. 1.355.787)	Centri (ab. 2.989.500)	Altri Comuni (ab. 1.357.033)	Centri (ab. 149.263)	Altri Comuni (ab. 783.294)	Centri (ab. 15.155.720)	Altri Comuni (ab. 26.032.722)	TOTALE (ab. 41.188.442) (a) (40.597.000)	
44 a 46, 49 ^a e 49 ^b	8	40	27	123	188	78	25	140	1598	2619	4217	44 a 46, 49 ^a e 49 ^b
50	1	30	20	90	136	35	5	17	1075	626	1701	50
16, 18, 24, 27 ^a , 27 ^b , 27 ^c , 27 ^d , 28, 29, 30, 31, 34, 37, 40, 51, 52, 53	4	12	12	67	134	54	2	16	323	517	840	16, 18, 24, 27 ^a , 27 ^b , 27 ^c , 27 ^d , 28, 29, 30, 31, 34, 37, 40, 51, 52, 53
54	—	13	7	58	60	44	4	79	302	968	1270	54
55	—	—	—	—	1	—	—	—	29	67	96	55
57, 58, 59	1	12	3	18	56	24	2	17	218	350	568	57, 58, 59
60 e 173	5	19	8	62	54	49	3	44	343	797	1140	60 e 173
61	9	18	18	59	261	89	14	48	1468	1411	2879	61
62	114	750	573	2354	4940	2993	124	1192	16070	36463	52533	62
63 ^a , 63 ^b , 64 ^a , 64 ^b	6	16	22	91	243	155	19	72	1008	1574	2582	63 ^a , 63 ^b , 64 ^a , 64 ^b
66 ^a	1	2	1	4	6	4	—	3	68	120	188	66 ^a
66 ^b	1	4	1	2	3	—	—	2	51	85	136	66 ^b
67	—	6	—	7	7	4	—	3	59	170	229	67
69	—	2	—	11	18	6	3	5	112	143	255	69
70 a 80	25	90	82	377	746	409	68	237	10386	13423	23809	70 a 80
56, 65, 68, 69bis, 81, 82	9	28	23	108	332	120	17	91	903	1477	2380	56, 65, 68, 69bis, 81, 82
83	5	35	28	126	314	118	20	79	1532	2946	4478	83
86	—	8	8	28	41	14	8	35	302	473	775	86
87, 88, 91	90	496	279	1237	2677	1265	130	433	15954	28762	44716	87, 88, 91
84	1	6	3	18	13	9	3	5	152	200	352	84
89 ^a e 89 ^b	4	34	19	94	42	316	28	112	1766	3756	5522	89 ^a e 89 ^b
92	—	1	1	4	33	5	5	1	403	152	555	92
93	—	1	—	21	20	4	7	3	762	519	1281	93
98	46	215	157	610	427	227	6	66	3211	5727	8938	98
84 ^a , 85, 90, 94, 95, 96, 97, 99	13	64	28	236	262	147	23	92	1872	3147	5019	84 ^a , 85, 90, 94, 95, 96, 97, 99

Segue: TAVOLA II. — Morti, durante l'anno 1927, nel complesso dei Comuni aventi del 1° dicembre 1921, e nel complesso dei rimanenti Comuni di ciascun

Numeri dell'Elenco nosologico	Cause di morte	Lazio		Abruzzi e Molise		Campania		Puglie	
		Centri (ab. 976.768)	Altri Comuni (ab. 1.206.040)	Centri (ab. 176.459)	Altri Comuni (ab. 1.315.965)	Centri (ab. 1.570.374)	Altri Comuni (ab. 1.955.382)	Centri (ab. 1.577.271)	Altri Comuni (ab. 928.214)
103	Bronchite acuta	60	361	34	379	553	868	1000	420
104	Bronchite cronica	181	320	35	403	463	670	598	295
105	Malattie della pleura	90	67	12	82	169	146	162	77
107 ^a e 107 ^b	Polmonite crupale	651	793	102	792	1169	1884	1486	728
108	Bronco polmonite acuta (compresa la bronchite capillare)	1371	1665	274	1784	3936	3882	3807	1606
102 ^a , 102 ^b , 106 ^a , 109 ^a , 109 ^b , 110 ^a , 110 ^b , 111, 112	Altre malattie dell'apparecchio respiratorio (esclusa la tubercolosi)	107	139	19	229	183	257	178	113
113 ^a	Aneurisma	27	20	1	18	39	28	21	12
113 ^b e 113 ^c	Arteriosclerosi ed altre malattie delle arterie	305	191	22	261	339	370	179	75
117 ^a , 117 ^b e 118	Malattie del cuore e del pericardio	963	2082	312	2344	2327	3431	2228	1357
119	Angina pectoris	83	41	24	69	178	130	71	33
114, 115, 116, 121, 122	Altre malattie dell'apparecchio circolatorio	37	18	1	17	46	34	19	8
125 ^a	Ulcera dello stomaco	52	38	14	50	39	60	31	22
125 ^b	Ulcera del duodeno	23	6	1	13	20	8	8	2
126	Altre malattie dello stomaco	13	41	3	69	73	121	181	70
127 ^a e 127 ^b	Cirrosi epatica	98	109	26	140	195	227	150	104
129	Calcoli biliari	50	19	5	18	27	18	17	9
128, 130, 132	Atrofia gialla acuta del fegato, ittero grave ed altre malattie del fegato (escluso l'echinococco)	66	54	12	69	90	121	94	66
134 ^a	Enteriti (al di sotto di 2 anni)	932	1928	375	3136	2927	4197	4069	2938
134 ^b	Enteriti (da 2 anni in su)	150	560	82	752	715	1158	856	798
135	Volvolo, occlusione intestinale	58	53	11	68	106	124	93	61
137	Ernie intestinali e addominali	45	35	13	39	99	78	91	52
131, 138	Malattie da echinococco	8	5	1	6	5	3	6	3
139 ^a , 139 ^b , 139 ^c , 139 ^d , 139 ^e , 139 ^f	Malattie da parassiti intestinali (escluso l'echinococco e l'anchilostoma)	3	31	1	30	10	64	15	45

(a) Veggasi la nota (b) a pag. 98.

un centro di popolazione superiore a 10000 abitanti, alla data del censimento Compartimento e del Regno, classificati secondo le cause di morte.

Numeri dell'Elenco nosologico	Basilicata		Calabrie		Sicilia		Sardegna		REGNO			Numeri dell'Elenco nosologico
	Centri (ab. 88.238)	Altri Comuni (ab. 416.959)	Centri (ab. 297.901)	Altri Comuni (ab. 1.355.787)	Centri (ab. 2.989.500)	Altri Comuni (ab. 1.357.051)	Centri (ab. 149.263)	Altri Comuni (ab. 783.294)	Centri (ab. 15.155.720)	Altri Comuni (ab. 26.032.722)	TOTALE (ab. 41.188.442) (a) (40.597.000)	
103	59	308	152	697	1105	614	29	256	3729	7654	11383	103
104	38	183	68	425	595	401	32	176	3525	7005	10530	104
105	3	27	25	81	217	114	18	53	1330	1542	2872	105
107 ^a e 107 ^b	63	305	294	1127	2238	925	144	790	10176	16755	26931	107 ^a e 107 ^b
108	128	787	601	2049	3855	1666	206	1442	22968	34458	57426	108
102 ^a , 102 ^b , 106 ^a , 109 ^a , 109 ^b , 110 ^a , 110 ^b , 111, 112	10	50	36	175	252	160	16	121	1565	2946	4511	102 ^a , 102 ^b , 106 ^a , 109 ^a , 109 ^b , 110 ^a , 110 ^b , 111, 112
113 ^a	1	3	4	18	36	14	3	13	365	420	785	113 ^a
113 ^b e 113 ^c	20	62	31	178	420	220	17	82	2820	3764	6584	113 ^b e 113 ^c
117 ^a , 117 ^b e 118	132	768	450	2131	3475	1867	186	927	21949	42926	64875	117 ^a , 117 ^b e 118
119	2	20	28	69	162	47	5	21	986	958	1944	119
114, 115, 116, 121, 122	1	4	2	22	45	14	4	14	346	426	772	114, 115, 116, 121, 122
125 ^a	3	14	4	56	57	44	2	17	612	806	1418	125 ^a
125 ^b	—	4	5	11	13	5	—	8	204	172	376	125 ^b
126	10	14	24	85	173	142	12	49	735	1439	2174	126
127 ^a e 127 ^b	7	58	35	166	310	168	19	100	1977	3076	5053	127 ^a e 127 ^b
129	2	8	6	15	31	27	4	4	409	307	716	129
128, 130, 132	6	32	21	62	206	100	17	61	1043	1265	2308	128, 130, 132
134 ^a	264	1608	725	2761	7048	2904	265	1489	22129	44183	66312	134 ^a
134 ^b	72	337	179	898	1787	867	104	686	5393	10310	15703	134 ^b
135	4	26	19	79	112	74	13	31	940	1312	2252	135
137	4	35	17	56	142	61	12	36	805	838	1643	137
131, 138	—	1	—	2	11	6	5	10	51	60	111	131, 138
139 ^a , 139 ^b , 139 ^c , 139 ^d , 139 ^e , 139 ^f	1	19	5	50	26	39	—	15	104	606	710	139 ^a , 139 ^b , 139 ^c , 139 ^d , 139 ^e , 139 ^f

Segue: TAVOLA II. — Morti, durante l'anno 1927, nel complesso dei Comuni aventi del 1° dicembre 1921, e nel complesso dei rimanenti Comuni di ciascun

Numeri dell'Elenco nosologico	Cause di morte	Lazio		Abruzzi e Molise		Campania		Puglie	
		Centri (ab. 976.768)	Altri Comuni (ab. 1.206.040)	Centri (ab. 176.459)	Altri Comuni (ab. 1.315.965)	Centri (ab. 1.570.374)	Altri Comuni (ab. 1.955.382)	Centri (ab. 1.577.271)	Altri Comuni (ab. 928.124)
140	Anchilostomiasi	—	—	—	—	—	—	—	—
141	Appendicite e tifite	86	16	18	38	60	60	54	24
143	Peritonite senza causa indicata	58	63	14	72	82	137	94	58
123, 124 ^a , 124 ^b , 133, 136, 142, 145	Altre malattie dell'apparecchio digerente	57	69	10	99	80	114	105	92
146 ^a	Nefrite acuta	47	143	26	163	257	363	492	176
146 ^b	Nefrite cronica	423	359	71	396	929	845	582	280
146 ^c e 146 ^d	Altre malattie dei reni e dei loro annessi	31	8	3	16	30	17	21	12
147	Malattie della vescica	17	30	8	43	89	96	61	32
148	Calcoli delle vie urinarie	21	2	1	11	15	14	11	5
149 ^a , 149 ^b , 149 ^c	Altre malattie dell'apparecchio uropoietico e della prostata	89	40	1	66	62	32	32	8
153 ^a , 153 ^b	Malattie dell'utero	14	6	1	5	13	11	10	2
151, 152 e 154	Altre malattie non puerperali degli organi genitali femminili	24	6	4	16	24	25	20	9
160	Febbre puerperale	35	29	5	37	32	63	30	27
161	Pelvi e metropertonite puerperali	8	2	1	5	10	4	3	1
156 ^a a 159, 162 a 164	Altre malattie di gravidanza, parto e puerperio	60	59	11	69	69	102	67	49
165 a 170	Malattie della pelle e dei suoi annessi	90	69	12	89	198	126	155	74
171, 174, 175, 176	Malattie delle ossa, delle articolazioni, psioite ed altre malattie degli organi della locomozione	29	17	5	19	48	32	19	18
180	Alcoolismo acuto	—	3	—	1	—	3	—	2
177	Alcoolismo cronico	13	22	1	25	11	9	3	7
181 a 199, 207 a 209	Morti violente accidentali	392	380	65	460	445	595	407	224
200 ^a a 202, 204	Omicidi e infanticidi	34	27	5	43	87	98	46	26
210 a 219	Suicidi	179	60	9	66	160	81	84	40
100, 101, 120, 150, 155, 178 e 179	Altre malattie	178	103	15	116	132	118	105	67
0	Morti per causa ignota o non dichiarata o male indicata	13	20	6	34	58	41	19	27
	TOTALE	14377	19203	3095	23944	27673	35202	29566	17893

un centro di popolazione superiore a 10 000 abitanti, alla data del censimento Compartimento e del Regno, classificati secondo le cause di morte.

Numeri dell'Elenco nosologico	Basilicata		Calabrie		Sicilia		Sardegna		REGNO			Numeri dell'Elenco nosologico
	Centri (ab. 88.238)	Altri Comuni (ab. 416.959)	Centri (ab. 297.901)	Altri Comuni (ab. 1.355.787)	Centri (ab. 2.989.500)	Altri Comuni (ab. 1.357.055)	Centri (ab. 149.263)	Altri Comuni (ab. 783.294)	Centri (ab. 15.155.720)	Altri Comuni (ab. 26.032.722)	TOTALE (ab. 41.188.412) (a) (40.597.000)	
140	—	—	2	1	—	—	—	—	4	2	6	140
141	2	7	11	22	99	37	3	16	938	719	1657	141
143	4	35	24	84	174	103	18	53	1116	1592	2708	143
123, 124 ^a , 124 ^b , 133, 136, 142, 145	7	41	28	95	165	92	14	67	886	1361	2247	123, 124 ^a , 124 ^b , 133, 136, 142, 145
146 ^a	11	75	56	199	460	260	16	90	1719	2448	4167	146 ^a
146 ^b	18	184	82	417	1077	515	58	262	5619	6682	12301	146 ^b
146 ^c e 146 ^d	1	6	6	21	61	34	5	11	337	295	632	146 ^c e 146 ^d
147	6	21	13	50	124	80	7	20	673	935	1608	147
148	1	4	3	12	36	33	2	15	180	189	369	148
149 ^a , 149 ^b , 149 ^c	4	6	9	35	91	46	11	24	815	851	1666	149 ^a , 149 ^b , 149 ^c
153 ^a , 153 ^b	1	2	2	5	20	4	2	6	226	132	358	153 ^a , 153 ^b
151, 152 e 154	2	5	2	19	37	15	3	5	270	257	527	151, 152 e 154
160	3	19	10	42	45	30	8	25	382	613	995	160
161	1	3	3	12	5	1	—	1	62	73	135	161
156 ^a a 159, 162 a 164	8	23	15	89	103	68	9	48	687	1076	1763	156 ^a a 159, 162 a 164
165 a 170	6	30	25	114	186	60	15	39	1354	1540	2894	165 a 170
171, 174, 175, 176	1	7	10	27	51	17	—	16	464	479	943	171, 174, 175, 176
180	—	—	—	—	2	—	—	1	8	27	35	180
177	1	3	1	14	10	12	5	9	287	523	810	177
181 a 199, 207 a 209	29	175	76	407	636	338	69	179	4820	8105	12925	181 a 199, 207 a 209
200 ^a a 202, 204	5	23	30	98	126	51	7	42	495	646	1141	200 ^a a 202, 204
210 a 219	6	22	12	40	173	78	18	62	2120	2090	4210	210 a 219
100, 101, 120, 150, 155, 178 e 179	5	36	13	76	113	66	14	52	1507	2294	3801	100, 101, 120, 150, 155, 178 e 179
0	11	6	6	61	130	24	7	244	319	601	920	0
	1635	8743	5440	23409	45233	22301	2604	14424	236590	403253	639843	

(a) Veggasi la nota (b) a pag. 98.

Segue: TAVOLA III. — Morti, durante l'anno 1927, distinti secondo i mesi

Numeri dell'Elenco nosologico	CAUSE DI MORTE E MESI	Piemonte	Liguria	Lombardia	Venezia Tridentina	Veneto	Venezia Giulia e Zara
		Febbraio 43	26	32	1	25	2
		Marzo 31	13	48	2	25	1
		Aprile 5	17	50	2	33	3
		Maggio 13	11	47	5	26	—
		Giugno 22	10	47	2	31	—
		Luglio 6	4	67	1	28	4
		Agosto 2	1	38	1	11	1
		Settembre —	2	21	1	11	2
		Ottobre 1	1	13	—	7	—
		Novembre 1	1	31	4	15	4
		Dicembre 1	1	48	6	22	5
	Anno	139	94	482	26	249	26
12	Scarlattina	Gennaio 2	6	4	2	7	3
		Febbraio 1	3	5	3	7	3
		Marzo 6	2	4	—	2	2
		Aprile 5	1	1	6	3	2
		Maggio 3	4	3	2	1	—
		Giugno 9	—	4	—	3	2
		Luglio 3	6	4	—	1	1
		Agosto 2	3	—	—	4	1
		Settembre 1	3	3	—	2	2
		Ottobre 3	—	4	—	6	3
		Novembre 11	7	11	—	6	1
		Dicembre 6	8	7	—	9	3
	Anno	52	43	50	13	51	23
14 ^a e 14 ^b	Infezioni tifoidee (tifo addominale e paratifi)	Gennaio 37	11	90	3	43	12
		Febbraio 25	13	73	8	31	9
		Marzo 28	6	52	2	36	5
		Aprile 25	5	44	1	38	4
		Maggio 18	3	66	3	43	9
		Giugno 22	11	86	4	39	11
		Luglio 52	20	150	9	72	9
		Agosto 70	27	253	5	108	31
		Settembre 78	35	285	14	57	11
		Ottobre 83	26	263	9	57	8
		Novembre 47	21	175	11	43	9
		Dicembre 55	15	122	—	26	8
	Anno	540	193	1659	69	593	126

in ciascun Compartimento e nel Regno, e le cause di morte.

Emilia	Toscana	Marche	Umbria	Lazio	Abruzzi e Molise	Campania	Puglie	Basilicata	Calabrie	Sicilia	Sardegna	REGNO		
												Maschi	Femmine	Totale
3	—	—	1	57	8	48	19	11	62	39	33	198	164	362
3	1	1	3	47	13	35	18	23	61	39	7	205	175	380
5	3	2	—	65	7	35	11	19	73	28	13	208	173	381
8	3	—	2	54	13	20	21	17	55	6	13	164	158	322
19	6	—	1	59	2	32	34	7	49	8	17	171	165	336
16	3	—	2	68	19	55	89	5	45	21	6	223	218	441
13	1	—	1	57	39	47	54	11	57	25	11	216	210	426
3	5	—	1	37	19	28	10	4	63	7	13	130	114	244
5	5	1	4	15	7	27	16	1	53	5	8	82	102	184
4	1	—	3	14	12	43	36	—	85	4	4	115	113	228
11	3	—	1	10	16	44	48	2	129	11	11	178	164	342
23	9	1	3	10	16	43	99	4	88	13	18	214	196	410
113	40	5	22	493	171	457	455	104	820	206	154	2104	1952	4056
3	3	1	—	15	15	45	20	2	27	73	4	129	103	232
6	—	—	—	19	10	45	13	1	15	48	10	103	86	189
4	1	1	1	16	9	29	5	5	18	45	5	85	70	155
4	4	—	—	16	3	17	22	2	7	36	5	70	64	134
2	4	—	—	24	5	26	16	2	4	62	—	80	78	158
1	9	—	—	37	6	36	21	—	9	74	3	105	109	214
1	9	—	2	33	6	35	23	—	18	68	3	112	101	213
2	9	—	1	51	19	50	19	3	12	47	4	124	103	227
5	14	4	1	47	24	49	24	—	9	64	2	130	124	254
1	19	2	1	41	27	72	26	—	23	73	2	165	138	303
6	18	2	—	31	27	74	24	4	33	79	5	179	160	339
5	11	5	3	20	30	76	6	3	15	60	6	145	128	273
40	101	15	9	350	181	554	219	22	190	729	49	1427	1264	2691
39	47	23	27	83	42	77	32	11	35	63	19	300	394	694
39	16	23	20	57	24	37	36	3	18	38	13	227	256	483
26	15	15	1	50	28	23	18	3	16	32	7	175	188	363
19	9	9	12	27	27	24	24	5	9	15	15	144	168	312
18	13	3	13	21	19	26	23	4	20	32	9	144	199	343
27	20	13	5	31	26	40	30	6	15	60	12	198	260	458
55	48	21	16	58	75	64	44	18	45	102	16	371	503	874
68	72	51	28	65	86	80	46	20	81	138	17	555	691	1246
109	96	65	34	76	80	84	47	30	66	94	16	514	753	1277
77	62	60	21	47	71	74	40	9	47	63	31	466	582	1048
66	54	46	29	54	67	78	37	13	55	73	15	381	512	893
49	37	31	19	51	43	63	28	12	42	77	17	308	387	695
592	489	360	225	620	538	670	405	134	449	787	127	3783	4903	8686

Segue: TAVOLA III. — Morti, durante l'anno 1927, distinti secondo i mesi

Numeri dell'Elenco nosologico	CAUSE DI MORTE E MESI	Piemonte	Liguria	Lombardia	Venezia Tridentina	Veneto	Venezia Giulia e Zara	
20	Difterite e croup	Gennaio	19	3	71	7	34	7
		Febbraio	15	3	50	8	40	9
		Marzo	8	2	44	9	34	10
		Aprile	7	1	28	4	21	5
		Maggio	5	1	16	7	14	4
		Giugno	5	3	19	1	11	2
		Luglio	1	5	13	4	9	2
		Agosto	4	5	16	3	18	1
		Settembre	5	3	29	1	17	4
		Ottobre	11	8	42	5	49	11
		Novembre	12	10	47	6	62	5
		Dicembre	13	5	60	6	55	10
		Anno	105	49	435	61	364	70
21	Pertosse	Gennaio	13	4	33	2	55	5
		Febbraio	12	5	37	5	61	4
		Marzo	13	4	66	12	63	6
		Aprile	12	3	74	7	54	6
		Maggio	20	3	62	8	27	3
		Giugno	18	7	43	7	61	2
		Luglio	11	7	41	12	59	3
		Agosto	10	7	37	10	35	6
		Settembre	-9	3	28	5	25	8
		Ottobre	5	3	18	9	21	3
		Novembre	6	2	20	6	21	3
		Dicembre	6	3	17	7	26	3
		Anno	135	51	476	90	508	52
22 ^a e 22 ^b	Influenza	Gennaio	98	42	122	18	116	9
		Febbraio	157	89	168	33	145	42
		Marzo	143	59	247	68	160	40
		Aprile	66	19	122	23	62	7
		Maggio	24	5	40	15	23	1
		Giugno	15	1	13	5	13	—
		Luglio	5	1	8	2	6	3
		Agosto	6	1	7	—	6	—
		Settembre	4	1	8	3	4	—
		Ottobre	7	4	24	1	10	2
		Novembre	20	6	42	1	16	3
		Dicembre	44	9	86	3	39	3
		Anno	589	237	887	172	600	110

in ciascun Compartimento e nel Regno, e le cause di morte.

Emilia	Toscana	Marche	Umbria	Lazio	Abruzzi e Molise	Campania	Puglie	Basilicata	Calabrie	Sicilia	Sardegna	REGNO		
												Maschi	Femmine	Totale
18	37	23	4	24	22	36	19	—	19	20	2	187	178	365
20	18	11	2	28	16	23	19	3	11	24	9	178	131	309
20	19	8	5	40	10	38	15	6	12	24	7	163	148	311
11	10	10	4	25	4	18	15	2	9	17	5	108	88	196
12	17	7	3	10	7	12	6	3	14	14	7	93	66	159
2	8	2	1	12	8	20	5	1	5	15	4	64	60	124
3	9	2	3	17	5	29	7	3	6	16	5	81	58	139
7	12	2	2	7	7	29	5	3	1	14	1	70	67	137
13	19	9	2	18	11	37	12	1	12	15	4	117	95	212
17	34	18	7	19	8	46	10	3	8	22	6	179	145	324
20	21	10	10	24	21	36	12	4	22	29	6	194	163	357
33	32	8	9	36	16	53	12	4	15	24	11	208	194	402
176	236	110	52	260	135	377	137	33	134	234	67	1642	1393	3035
23	17	2	8	8	8	16	10	1	10	8	83	150	156	306
35	18	11	16	14	5	17	21	5	16	27	42	161	190	351
47	35	18	18	20	6	17	14	2	14	29	34	196	222	418
33	32	14	10	17	15	23	9	7	6	13	31	156	210	366
42	26	17	8	18	11	26	9	5	9	13	18	146	179	325
47	27	15	15	16	28	31	19	11	15	17	29	177	231	408
40	29	12	13	35	26	21	18	12	26	21	24	176	234	410
26	19	9	17	20	26	16	10	7	16	20	18	128	181	309
19	13	6	2	9	11	15	13	3	12	13	5	78	121	199
12	5	3	1	10	7	7	3	4	2	8	6	55	72	127
11	5	5	7	4	5	15	3	3	3	1	8	45	83	128
19	9	9	2	12	15	11	3	8	5	5	18	76	102	178
354	235	121	117	183	163	215	132	68	134	175	316	1544	1981	3525
53	94	16	12	63	51	111	66	27	61	113	31	551	552	1103
89	188	43	63	225	102	193	122	23	47	142	69	984	956	1940
115	218	96	83	211	136	258	129	52	79	247	119	1303	1157	2460
63	62	33	22	84	94	126	103	40	102	128	52	649	559	1208
21	23	7	13	21	29	51	67	29	62	47	26	242	262	504
12	10	7	7	13	7	19	40	9	30	29	11	120	121	241
7	9	2	4	7	7	31	33	4	17	21	4	89	82	171
3	1	3	2	7	8	24	36	3	19	23	3	78	74	152
6	8	5	5	8	8	31	29	7	5	19	—	81	70	151
7	7	5	6	14	2	30	23	5	20	18	2	101	86	187
16	20	6	7	20	10	36	34	8	13	29	3	148	142	290
33	27	11	8	47	19	57	58	13	27	54	5	275	268	543
425	667	234	232	720	473	967	741	220	482	870	325	4621	4329	8950

Segue: TAVOLA III. — Morti, durante l'anno 1927, distinti secondo i mesi

Numeri dell'Elenco nosologico	CAUSE DI MORTE E MESI	Piemonte	Liguria	Lombardia	Venezia Tridentina	Veneto	Venezia Giulia e Zara	REGNO																
								Maschi	Femmine	Totale														
23 ^a e 23 ^b	Malaria e cachessia palustre	Gennaio	3	—	7	1	9	4	2	3	1	—	14	2	7	17	3	23	22	35	92	61	153	
		Febbraio	—	1	3	—	12	—	—	2	2	—	—	9	2	3	13	7	24	20	34	74	58	132
		Marzo	2	—	1	—	6	4	4	5	1	—	—	12	5	5	13	4	18	17	20	72	41	113
		Aprile	2	—	2	1	4	1	1	4	4	—	1	7	1	3	13	7	22	15	18	63	42	105
		Maggio	2	—	2	—	7	2	2	2	2	1	—	9	5	3	26	6	17	16	19	63	56	119
		Giugno	—	1	4	—	13	1	1	3	2	1	—	13	2	6	27	4	21	41	35	102	72	174
		Luglio	—	—	1	—	20	1	1	3	7	1	1	37	6	13	56	9	41	69	100	228	137	365
		Agosto	—	—	1	—	22	2	2	9	5	2	1	29	7	20	50	10	56	99	112	223	202	425
		Settembre	—	—	7	—	14	—	—	10	5	—	1	17	8	19	34	14	54	82	68	179	154	333
		Ottobre	2	—	6	—	23	2	2	7	9	—	—	23	7	13	33	8	27	70	65	165	130	295
		Novembre	—	1	2	—	21	1	1	4	5	—	—	13	3	14	20	9	27	39	39	101	97	198
		Dicembre	1	—	2	—	11	1	1	5	—	2	1	8	4	7	20	9	18	31	30	96	54	150
			Anno	12	3	38	2	162	19	56	45	8	5	191	52	113	322	90	348	521	575	1453	1101	2562
26 ^a , 26 ^b e 26 ^c	Dissenteria	Gennaio	—	—	2	—	—	1	1	—	—	—	1	1	2	1	—	3	2	8	16	8	24	
		Febbraio	2	—	—	1	—	1	—	—	—	—	2	1	1	1	—	1	5	2	2	8	9	17
		Marzo	—	—	1	—	—	—	1	—	—	—	—	—	1	2	1	—	4	2	2	7	7	14
		Aprile	—	—	—	—	—	—	—	2	1	2	—	1	1	2	1	1	2	3	2	7	10	17
		Maggio	1	—	4	—	2	—	—	1	—	1	1	2	—	2	—	2	2	3	2	15	6	21
		Giugno	3	—	10	1	3	—	—	3	—	1	—	2	7	0	7	2	7	7	2	38	23	61
		Luglio	8	1	7	2	11	2	2	3	6	2	4	8	6	10	7	11	12	10	7	58	59	117
		Agosto	6	2	18	7	21	4	4	4	1	5	2	4	7	12	4	6	9	13	10	65	70	135
		Settembre	8	—	11	6	16	7	7	7	5	2	2	6	8	7	—	—	10	6	8	57	54	111
		Ottobre	3	—	5	2	3	3	3	1	2	—	2	—	1	—	3	—	3	7	5	23	17	40
		Novembre	—	1	5	—	—	—	3	2	—	—	2	2	4	1	3	2	2	12	6	23	22	45
		Dicembre	—	—	1	—	1	2	2	1	1	—	—	1	—	1	6	1	4	5	4	15	13	28
			Anno	31	4	64	19	57	24	25	17	11	15	23	37	45	43	23	59	75	58	332	293	630
32	Poliomielite anteriore acuta	Gennaio	2	1	5	1	5	1	2	2	6	2	5	2	6	1	—	—	—	2	29	14	43	
		Febbraio	2	—	3	1	4	—	—	4	3	3	—	1	2	3	2	—	2	2	4	19	17	36
		Marzo	3	1	1	1	7	—	—	1	1	4	1	—	2	2	1	—	4	6	1	20	16	36
		Aprile	2	1	4	1	7	—	—	3	2	3	1	3	2	2	2	—	1	2	1	21	14	35
		Maggio	3	—	4	1	5	1	1	2	—	3	1	4	1	—	4	—	4	5	1	20	19	39
		Giugno	2	—	4	1	6	—	—	1	2	2	3	4	1	—	4	—	2	5	1	20	18	38
		Luglio	3	1	6	—	2	1	1	5	1	7	1	2	4	4	—	—	4	3	—	21	23	44
		Agosto	—	—	3	1	2	—	—	1	1	9	1	1	—	1	3	—	2	1	2	15	13	28
		Settembre	—	—	5	1	3	1	1	—	—	7	2	3	2	2	3	—	3	—	2	17	17	34
		Ottobre	1	—	4	—	2	—	—	4	1	2	3	1	1	4	1	—	2	—	—	15	11	26
		Novembre	—	1	—	—	4	1	1	4	3	3	2	6	—	1	2	—	1	6	1	16	19	35
		Dicembre	1	2	3	—	2	—	—	1	3	5	2	1	2	2	2	—	2	4	1	17	16	33
			Anno	19	7	42	8	49	5	28	19	54	19	31	17	27	25	—	27	3	16	230	197	427

in ciascun Compartimento e nel Regno, e le cause di morte.

Emilia	Toscana	Marche	Umbria	Lazio	Abruzzi e Molise	Campania	Puglie	Basilicata	Calabrie	Sicilia	Sardegna	REGNO		
												Maschi	Femmine	Totale
2	3	1	—	14	2	7	17	3	23	22	35	92	61	153
2	2	—	—	9	2	3	13	7	24	20	34	74	58	132
5	1	—	—	12	5	5	13	4	18	17	20	72	41	113
4	4	—	1	7	1	3	13	7	22	15	18	63	42	105
2	2	1	—	9	5	3	26	6	17	16	19	63	56	119
3	2	1	—	13	2	6	27	4	21	41	35	102	72	174
3	7	1	1	37	6	13	56	9	41	69	100	228	137	365
9	5	2	1	29	7	20	50	10	56	99	112	223	202	425
10	5	—	1	17	8	19	34	14	54	82	68	179	154	333
7	9	—	—	23	7	13	33	8	27	70	65	165	130	295
4	5	—	—	13	3	14	20	9	27	39	39	101	97	198
5	—	2	1	8	4	7	20	9	18	31	30	96	54	150
56	45	8	5	191	52	113	322	90	348	521	575	1453	1101	2562
1	2	—	—	1	1	2	1	—	3	2	8	16	8	24
—	—	—	—	2	1	1	1	—	1	5	2	8	9	17
—	—	—	—	—	1	2	1	—	4	2	2	7	7	14
2	—	1	2	—	1	2	1	1	2	3	2	7	10	17
1	—	—	1	1	2	—	2	—	2	3	2	15	6	21
3	—	1	—	2	7	0	7	2	7	7	2	38	23	61
3	6	2	4	8	6	10	7	11	12	10	7	58	59	117
4	1	5	2	4	7	12	4	6	9	13	10	65	70	135
7	5	2	2	2	6	8	7	—	10	6	8	57	54	111
1	2	—	2	—	1	—	3	—	3	7	5	23	17	40
2	—	—	2	2	4	1	3	2	2	12	6	23	22	45
1	1	—	—	1	—	1	6	1	4	5	4	15	13	28
25	17	11	15	23	37	45	43	23	59	75	58	332	293	630
2	2	6	2	5	2	6	1	—	—	—	2	29	14	43
4	3	3	—	1	2	3	2	—	2	2	4	19	17	36
1	1	4	1	—	2	2	1	—	4	6	1	20	16	36
3	2	3	1	3	2	2	2	—	1	2	1	21	14	35
2	—	3	1	4	1	—	4	—	4	5	1	20	19	39
1	2	2	3	4	1	—	4	—	2	5	1	20	18	38
5	1	7	1	2	4	4	—	—	4	3	—	21	23	44
1	1	9	1	1	—	1	3	—	2	1	2	15	13	28
—	—	7	2	3	2	2	3	—	3	—	2	17	17	34
4	1													

Segue: TAVOLA III. — Morti, durante l'anno 1927, distinti secondo i mesi

Numeri dell'Elenco nosologico	CAUSE DI MORTE E MESI	Piemonte	Liguria	Lombardia	Venezia Tridentina	Veneto	Venezia Giulia e Zara	
33	Encefalite letargica	Gennaio	5	2	12	2	4	1
		Febbraio	9	—	7	—	3	1
		Marzo	9	1	13	4	10	1
		Aprile	4	—	11	—	5	—
		Maggio	3	2	11	3	5	—
		Giugno	5	—	6	1	9	—
		Luglio	1	2	9	1	7	1
		Agosto	3	—	6	—	4	1
		Settembre	—	—	3	—	4	—
		Ottobre	—	1	8	—	2	2
		Novembre	—	1	7	4	—	2
		Dicembre	3	—	7	1	1	—
		Anno	42	9	10	16	54	9
13	Risipola	Gennaio	10	4	27	5	5	1
		Febbraio	10	2	20	1	5	—
		Marzo	5	1	27	4	5	—
		Aprile	8	7	24	2	4	4
		Maggio	11	2	15	1	4	—
		Giugno	5	—	12	3	2	—
		Luglio	8	3	21	1	5	—
		Agosto	3	—	13	1	8	1
		Settembre	7	4	16	—	8	3
		Ottobre	9	—	22	3	10	5
		Novembre	6	6	24	1	11	2
		Dicembre	6	7	27	2	15	1
		Anno	88	36	248	24	82	18
35	Setticemia e piemia (non puerperali)	Gennaio	19	9	56	5	40	4
		Febbraio	19	4	47	6	26	3
		Marzo	34	10	66	5	27	9
		Aprile	18	7	56	6	22	5
		Maggio	27	7	56	6	29	6
		Giugno	21	2	43	8	26	11
		Luglio	18	11	48	1	31	7
		Agosto	24	4	64	6	20	8
		Settembre	28	6	46	8	17	7
		Ottobre	14	9	50	6	32	7
		Novembre	14	7	43	7	29	4
		Dicembre	30	9	48	3	33	10
		Anno	266	85	623	67	332	81

in ciascun Compartimento e nel Regno, e le cause di morte.

	Emilia	Toscana	Marche	Umbria	Lazio	Abruzzi e Molise	Campania	Puglie	Basilicata	Calabrie	Sicilia	Sardegna	REGNO		
													Maschi	Femmine	Totale
	1	4	3	—	3	1	5	1	1	1	3	1	27	23	50
	8	5	3	3	6	—	1	1	—	—	3	2	26	26	52
	5	2	—	1	5	2	1	1	—	1	2	3	30	31	61
	5	6	1	4	3	2	—	2	—	2	—	1	29	17	46
	5	1	—	—	1	—	2	2	—	2	2	1	14	26	40
	3	7	1	3	2	—	2	—	—	3	2	2	25	21	46
	—	2	2	—	3	—	1	3	2	2	5	2	19	24	43
	7	2	1	1	5	2	1	2	—	4	6	2	24	23	47
	3	3	1	3	2	1	—	2	—	—	1	1	12	12	24
	2	6	—	2	2	—	—	3	—	—	—	1	13	16	29
	6	2	1	3	3	2	—	4	—	—	—	—	19	16	35
	10	2	1	1	2	3	1	2	1	1	3	1	19	21	40
	55	42	14	21	37	13	14	23	4	16	27	17	257	256	513
	6	3	3	4	14	2	16	16	4	4	4	2	75	55	130
	5	7	3	—	9	3	12	13	1	6	11	3	60	52	112
	13	5	—	1	9	5	7	6	2	6	10	3	62	47	109
	7	10	5	3	8	5	7	4	—	3	3	1	57	48	105
	7	10	4	2	6	3	5	12	2	6	6	3	48	51	99
	2	2	4	—	4	2	11	6	1	2	7	3	38	28	66
	4	3	1	—	15	7	9	9	1	3	5	1	44	52	96
	4	7	1	5	7	4	10	12	1	6	7	3	53	40	93
	8	9	1	2	7	5	13	11	4	9	11	8	69	57	126
	8	9	4	3	5	3	17	17	2	6	8	6	70	67	137
	10	10	7	4	7	8	18	6	2	9	7	5	70	73	143
	6	5	2	2	10	9	9	9	6	6	8	3	64	69	133
	80	89	35	26	101	56	134	121	26	66	87	41	710	639	1349
	21	27	13	3	28	10	19	17	5	8	30	9	147	176	323
	32	25	11	9	26	10	20	24	4	11	41	4	171	151	322
	32	29	12	8	27	12	20	14	6	13	42	8	193	181	374
	28	25	3	4	19	11	11	19	3	10	27	5	134	145	279
	24	22	9	2	24	6	20	19	5	7	32	5	152	154	306
	25	24	7	1	20	9	19	10	5	7	44	6	146	142	288
	26	24	6	5	18	9	21	28	4	23	58	14	174	178	352
	41	25	14	8	18	6	17	46	2	8	53	8	189	183	372
	15	37	8	7	13	11	26	27	1	9	46	7	153	166	319
	22	25	7	2	18	9	23	30	12	12	41	10	174	155	329
	19	22	12	5	12	8	22	21	6	11	40	8	129	161	290
	32	22	14	5	15	14	14	23	2	11	34	5	162	162	324
	317	307	116	59	238	115	232	278	55	130	488	89	1924	1954	3878

Segue: TAVOLA III. — Morti, durante l'anno 1927, distinti secondo i mesi

Numeri dell'Elenco nosologico	CAUSE DI MORTE E MESI	Piemonte	Liguria	Lombardia	Venezia Tridentina	Veneto	Venezia Giulia e Zara	
36	Pustola maligna, carbonchio	Gennaio	—	—	1	—	1	—
		Febbraio	1	1	1	—	—	—
		Marzo	—	1	3	—	1	—
		Aprile	1	1	1	—	—	—
		Maggio	—	—	—	—	1	—
		Giugno	2	—	—	—	—	—
		Luglio	1	1	—	—	1	1
		Agosto	—	1	—	—	—	1
		Settembre	—	—	—	—	—	3
		Ottobre	1	1	1	—	—	—
		Novembre	—	1	2	—	—	—
		Dicembre	2	1	—	—	—	1
		Anno	8	8	9	—	4	5
38	Rabbia	Gennaio	2	—	1	—	1	—
		Febbraio	—	—	—	—	—	—
		Marzo	—	—	—	—	—	—
		Aprile	—	—	—	—	—	—
		Maggio	—	—	—	—	—	—
		Giugno	—	—	2	—	—	—
		Luglio	—	—	—	—	—	—
		Agosto	—	—	—	—	—	—
		Settembre	—	—	—	—	—	—
		Ottobre	—	—	—	—	—	—
		Novembre	—	—	1	—	—	—
		Dicembre	—	—	1	—	1	—
		Anno	2	—	5	—	2	—
39	Tetano	Gennaio	3	—	4	1	8	1
		Febbraio	2	1	3	—	16	5
		Marzo	5	1	4	1	4	3
		Aprile	8	—	6	5	17	2
		Maggio	6	—	7	—	14	1
		Giugno	8	2	11	—	18	3
		Luglio	15	2	9	2	13	3
		Agosto	10	2	10	1	8	3
		Settembre	13	2	9	—	12	3
		Ottobre	6	2	7	2	12	1
		Novembre	5	—	5	—	11	2
		Dicembre	7	1	3	2	9	3
		Anno	88	13	78	14	142	30

in ciascun Compartimento e nel Regno, e le cause di morte.

	Emilia	Toscana	Marche	Umbria	Lazio	Abruzzi e Molise	Campania	Puglie	Basilicata	Calabrie	Sicilia	Sardegna	REGNO		
													Maschi	Femmine	Totale
	—	1	—	—	1	—	1	—	2	1	—	—	5	3	8
	1	1	—	1	—	1	—	—	1	1	2	1	8	4	12
	1	—	—	—	1	1	1	1	—	1	1	1	11	2	13
	1	—	—	—	—	—	—	3	—	—	—	—	5	3	8
	1	—	—	—	—	—	1	1	2	—	2	—	5	3	8
	1	1	—	—	1	1	1	1	1	3	1	—	11	2	13
	1	1	—	—	1	—	4	3	3	4	4	3	13	15	28
	—	—	—	—	5	3	4	2	1	4	7	3	18	12	30
	—	2	—	1	3	3	1	4	3	1	7	4	13	19	32
	—	1	—	2	1	1	—	2	4	2	3	2	16	5	21
	—	1	—	—	1	—	—	2	—	1	1	—	6	3	9
	—	3	—	—	3	—	1	—	—	1	1	1	11	3	14
	6	11	—	4	17	10	14	19	17	19	30	15	122	74	196
	—	—	—	—	—	1	5	—	—	—	—	—	8	2	10
	1	—	—	—	—	—	1	—	—	—	—	—	2	—	2
	1	—	—	—	—	—	3	—	—	1	—	—	5	—	5
	—	—	—	—	—	—	—	—	—	1	2	1	3	1	4
	1	—	—	—	1	—	3	—	1	—	—	2	7	3	10
	1	—	—	—	1	—	1	1	—	—	—	2	4	3	4
	—	—	—	—	—	—	—	—	—	1	—	—	1	—	1
	—	—	—	—	—	—	—	1	—	—	—	—	1	—	1
	—	—	—	—	—	—	—	—	—	—	—	—	—	1	1
	—	—	1	—	—	—	—	—	—	—	—	—	3	1	4
	4	—	—	—	3	1	13	2	2	3	2	3	34	8	42
	1	1	—	1	3	1	4	—	—	3	1	—	22	10	32
	3	1	1	1	1	1	3	3	—	2	2	—	27	18	45
	3	2	—	—	1	1	4	3	1	2	1	—	22	14	36
	3	4	—	—	1	2	5	2	1	3	3	—	41	21	62
	6	8	1	—	1	4	13	2	1	1	2	1	46	22	68
	3	2	2	1	3	—	10	5	1	—	3	2	60	14	74
	8	4	4	1	2	4	9	2	1	—	4	—	51	32	83
	8	4	4	2	3	4	11	5	—	2	6	1	52	31	83
	4	3	4	2	3	4	4	5	—	—	4	—	47	25	72
	1	3	3	—	—	—	6	5	—	2	4	3	38	19	57
	3	1	4	1	5	—	8	1	—	1	1	1	30	19	49
	1	—	2	—	—	1	10	1	—	1	5	1	33	14	47
	44	31	26	9	23	22	87	34	5	17	36	9	469	239	708

Segue: TAVOLA III. — Morti, durante l'anno 1927, distinti secondo i mesi

in ciascun Compartimento e nel Regno, e le cause di morte.

Numeri dell'Elenco nosologico	CAUSE DI MORTE E MESI	Piemonte	Liguria	Lombardia	Venezia Tridentina	Veneto	Venezia Giulia e Zara	Compartimenti													REGNO				
								Emilia	Toscana	Marche	Umbria	Lazio	Abruzzi e Molise	Campania	Puglie	Basilicata	Calabrie	Sicilia	Sardegna	Maschi	Femmine	Totale			
172	Reumatismo articolare acuto	Gennaio	12	2	9	—	14	3	8	10	4	1	11	6	6	9	12	4	8	8	4	55	70	125	
		Febbraio	12	10	26	1	10	5	14	14	12	6	6	7	6	8	6	2	6	4	4	2	65	72	137
		Marzo	16	3	13	—	11	—	19	19	8	2	11	2	6	8	6	10	—	5	9	5	62	61	123
		Aprile	12	5	15	—	13	3	12	12	5	1	—	5	3	10	5	5	1	3	5	3	53	48	101
		Maggio	11	5	13	—	13	3	12	6	9	1	3	5	4	5	5	2	—	—	14	—	42	63	105
		Giugno	12	—	11	2	11	4	6	10	10	2	2	9	5	6	7	—	—	8	10	1	57	49	106
		Luglio	5	3	21	1	16	1	6	11	11	8	3	2	6	9	9	7	3	7	8	—	51	66	117
		Agosto	13	4	18	2	14	1	6	11	6	11	4	1	12	4	12	3	1	3	6	2	49	68	117
		Settembre	11	5	14	1	11	3	15	6	6	5	2	5	1	14	5	5	3	11	6	3	56	65	121
		Ottobre	11	2	17	2	12	2	11	7	11	7	2	3	9	2	3	5	—	10	12	3	58	55	113
		Novembre	8	5	22	2	19	2	8	12	8	4	1	7	7	7	8	6	5	5	5	3	55	76	131
		Dicembre	12	4	14	—	14	3	16	12	12	3	4	8	7	8	7	1	13	10	2	63	75	138	
		Anno	135	48	193	11	158	30	133	113	42	28	85	60	95	73	21	84	97	28	666	768	1434		
41 ^a	Tubercolosi disseminata acuta	Gennaio	6	1	11	1	9	2	8	8	3	1	2	1	—	1	—	—	2	1	25	32	57		
		Febbraio	6	1	7	5	12	5	10	3	2	2	2	2	3	1	—	—	—	—	2	34	27	61	
		Marzo	8	3	11	3	5	1	7	5	1	1	2	3	—	1	2	—	—	1	3	30	28	58	
		Aprile	6	1	16	3	11	3	9	7	1	4	4	7	1	1	4	—	2	—	2	5	38	45	83
		Maggio	2	—	13	2	10	2	9	3	4	2	2	2	2	2	2	—	3	2	3	27	36	63	
		Giugno	6	2	20	4	7	5	10	—	5	3	7	3	2	2	1	1	—	1	2	39	40	79	
		Luglio	3	4	6	—	15	—	7	3	1	1	1	7	4	—	4	—	—	2	1	27	31	58	
		Agosto	6	4	8	1	7	1	8	2	2	1	1	6	—	2	1	—	—	2	—	20	30	50	
		Settembre	2	2	15	1	9	3	4	4	1	1	1	5	3	1	1	—	1	4	3	26	34	60	
		Ottobre	1	1	11	1	7	4	7	2	1	—	—	2	2	1	1	1	—	3	1	17	29	46	
		Novembre	3	—	8	1	9	1	5	5	2	2	5	1	1	1	1	—	1	1	2	26	22	48	
		Dicembre	2	1	10	—	8	1	3	1	5	—	—	2	—	—	3	—	—	2	3	17	24	41	
		Anno	51	20	136	22	109	28	87	43	27	19	50	20	12	21	4	7	23	25	326	378	704		
41 ^b	Tubercolosi disseminata cronica	Gennaio	5	1	15	1	10	2	7	10	5	—	6	3	3	6	1	1	5	2	47	36	83		
		Febbraio	8	—	10	—	12	1	9	6	4	1	4	4	2	3	2	1	3	7	1	39	35	74	
		Marzo	12	5	16	3	22	2	9	10	6	4	4	4	2	3	2	1	1	4	1	54	53	107	
		Aprile	7	1	30	3	17	2	17	11	4	0	5	2	2	2	1	—	2	4	3	65	52	117	
		Maggio	13	2	23	3	16	—	9	21	3	8	4	4	3	8	6	1	3	5	3	51	80	131	
		Giugno	8	2	19	1	15	1	12	7	4	7	4	3	5	5	1	1	4	4	1	47	52	99	
		Luglio	14	3	12	8	12	2	8	13	6	5	2	2	3	7	2	2	4	3	2	46	62	108	
		Agosto	4	1	17	1	12	1	13	6	1	1	2	3	4	6	9	2	2	1	4	46	43	89	
		Settembre	7	1	16	1	6	1	14	6	2	5	3	2	2	2	3	—	3	8	4	31	53	84	
		Ottobre	2	2	19	1	12	2	9	10	1	—	—	3	1	3	3	—	11	7	3	39	51	90	
		Novembre	5	2	12	—	4	2	7	8	4	3	8	1	5	3	3	—	1	5	2	34	38	72	
		Dicembre	5	3	16	3	10	2	8	5	3	6	2	2	1	1	—	2	6	4	38	40	78		
		Anno	90	23	205	25	148	18	122	113	43	47	48	28	48	38	10	37	59	30	537	595	1132		

segue: TAVOLA III. — Morti, durante l'anno 1927, distinti secondo i mesi

Numeri dell'Elencos nosologico	CAUSE DI MORTE E MESI	Piemonte	Liguria	Lombardia	Venezia Tridentina	Veneto	Venezia Giulia e Zara	
43	Tubercolosi dell'apparechio respiratorio	Gennaio	323	160	550	78	446	176
		Febbraio	350	163	546	79	396	163
		Marzo	423	163	610	104	462	203
		Aprile	399	168	616	104	492	173
		Maggio	342	159	610	94	477	207
		Giugno	300	158	553	93	415	181
		Luglio	328	137	542	88	421	147
		Agosto	283	170	545	64	434	151
		Settembre	267	133	461	53	333	104
		Ottobre	296	129	465	64	398	146
		Novembre	280	133	477	85	347	106
		Dicembre	296	138	461	56	390	142
		Anno	3887	1811	6436	962	5011	1899
42	Tubercolosi delle meningi e del sistema nervoso centrale	Gennaio	29	18	56	13	80	19
		Febbraio	33	12	79	10	79	20
		Marzo	40	27	83	6	98	21
		Aprile	48	19	95	13	102	12
		Maggio	44	14	99	9	105	21
		Giugno	33	13	109	13	98	16
		Luglio	34	28	86	6	93	16
		Agosto	33	12	78	7	69	22
		Settembre	20	15	52	5	66	13
		Ottobre	27	14	61	5	63	4
		Novembre	19	11	61	10	57	9
		Dicembre	20	11	54	5	73	10
		Anno	380	194	913	102	983	183
47 a 49	Tubercolosi articolare, delle ossa e della colonna vertebrale	Gennaio	10	12	31	10	24	8
		Febbraio	13	5	28	5	23	5
		Marzo	24	12	33	3	32	7
		Aprile	16	8	29	5	24	7
		Maggio	19	10	36	2	35	4
		Giugno	21	8	28	2	39	5
		Luglio	18	10	21	6	36	8
		Agosto	14	4	29	3	31	8
		Settembre	4	4	27	6	19	7
		Ottobre	16	13	36	8	16	3
		Novembre	18	6	27	3	30	4
		Dicembre	16	9	21	5	29	3
		Anno	189	101	346	58	338	69

in ciascun Compartimento e nel Regno, e le cause di morte.

Emilia	Toscana	Marche	Umbria	Lazio	Abruzzi e Molise	Campania	Puglie	Basilicata	Calabrie	Sicilia	Sardegna	REGNO		
												Maschi	Femmine	Totale
277	270	80	41	186	85	209	169	26	90	229	108	1665	1838	3503
245	284	80	50	188	97	196	164	17	91	227	128	1694	1770	3464
291	311	80	55	165	103	242	197	28	69	290	104	1843	2057	3900
309	262	70	47	167	90	188	173	26	79	247	123	1801	1932	3733
259	246	81	39	172	95	189	173	23	82	235	106	1704	1885	3589
250	225	71	45	157	75	186	170	22	81	248	113	1542	1801	3343
271	252	64	56	172	70	197	197	25	65	219	110	1529	1832	3361
247	241	66	59	154	88	193	183	20	63	224	119	1420	1884	3304
213	238	78	28	145	77	158	149	18	69	209	99	1280	1552	2832
239	228	84	36	159	60	148	139	16	62	219	126	1346	1668	3014
245	228	68	48	154	66	173	138	21	70	191	119	1337	1612	2949
217	212	71	51	158	56	204	194	22	77	197	94	1415	1621	3036
3063	2997	893	555	1977	962	2283	2045	264	898	2735	1349	18576	21452	40028
40	27	13	4	33	13	21	29	5	11	23	18	219	233	452
54	30	15	7	41	13	24	25	2	8	26	9	251	236	487
60	26	13	8	37	8	19	27	3	2	28	24	276	254	530
64	42	12	5	46	22	20	42	5	10	26	26	296	313	609
67	38	14	9	44	9	20	40	2	8	21	25	296	293	589
54	46	17	9	33	20	26	38	2	7	26	18	285	293	578
49	29	11	9	26	20	27	47	10	7	32	19	257	292	549
48	29	12	9	32	16	27	26	6	7	22	14	237	232	469
30	23	11	12	26	15	22	29	1	9	24	12	188	197	385
30	27	10	5	24	7	19	32	1	11	31	14	201	184	385
36	25	10	6	27	9	18	28	2	14	20	13	201	174	375
34	32	14	7	25	7	24	30	—	8	19	15	207	181	388
566	374	152	90	394	159	267	393	39	102	298	297	2914	2882	5796
8	20	8	3	16	4	12	13	3	6	15	4	110	97	207
16	18	5	6	7	5	11	4	1	7	9	3	92	79	171
23	14	7	1	10	9	9	7	3	6	12	7	129	90	219
20	18	7	5	12	5	13	13	4	1	8	9	90	114	204
14	17	9	2	10	6	8	12	2	2	16	9	121	92	213
17	22	4	3	8	6	11	14	4	10	18	5	115	110	225
15	30	1	2	10	7	15	11	1	3	13	11	120	98	218
12	23	3	2	14	4	7	6	2	6	15	12	98	97	195
20	15	4	3	4	7	8	14	2	7	12	7	97	73	170
14	18	4	3	11	8	8	8	3	3	9	9	107	83	190
12	25	6	2	10	3	8	7	2	8	9	13	103	90	193
13	17	5	3	10	7	17	6	2	2	15	5	105	80	185
184	237	63	35	122	71	127	115	29	61	151	94	1287	1103	2390

Segue: TAVOLA III. — Morti, durante l'anno 1927, distinti secondo i mesi

in ciascun Compartimento e nel Regno, e le cause di morte.

Numeri dell'Elenco nosologico	CAUSE DI MORTE E MESI	Piemonte	Liguria	Lombardia	Venezia Tridentina	Veneto	Venezia Giulia e Zara	Emilia	Toscana	Marche	Umbria	Lazio	Abruzzi e Molise	Campania	Puglie	Basilicata	Calabrie	Sicilia	Sardegna	REGNO			
																				Maschi	Femmine	Totale	
44 a 46, 49 ^a e 49 ^b	Tubercolosi dell'intestino e del peritoneo, dell'apparecchio genito-urinario, di altri organi e di organi non specificati .	Gennaio	7	10	32	2	53	4	19	30	12	8	18	10	14	27	5	14	24	12	135	166	301
	Febbraio	18	8	49	6	42	6	6	19	20	8	5	15	13	20	22	7	13	19	16	134	172	306
	Marzo	29	5	53	4	43	9	9	32	17	11	6	16	13	14	21	4	11	24	15	145	182	327
	Aprile	20	12	55	3	53	8	8	38	25	13	5	14	17	31	33	3	12	15	9	152	214	366
	Maggio	30	7	43	6	61	8	8	30	36	14	13	15	8	32	32	1	17	26	21	174	226	400
	Giugno	27	9	54	8	62	7	7	33	38	10	6	17	19	54	53	5	18	25	15	194	266	460
	Luglio	21	5	48	6	53	10	10	38	31	7	10	22	13	42	51	5	9	26	11	174	234	408
	Agosto	23	6	51	5	53	7	7	35	24	14	6	28	19	47	40	4	17	23	20	172	250	422
	Settembre	15	9	51	5	33	10	10	26	25	8	7	12	11	25	33	4	14	25	13	148	178	326
	Ottobre	20	11	42	4	33	11	11	25	28	5	10	10	9	41	39	1	11	23	14	155	179	334
	Novembre	20	4	29	3	32	7	7	28	26	9	4	13	18	26	36	6	7	19	13	130	170	300
	Dicembre	18	10	32	4	33	7	7	18	21	4	4	19	9	30	22	3	7	17	9	133	134	267
		Anno	248	96	539	56	551	94	341	321	115	84	199	159	376	409	48	159	266	165	1846	2371	4217
50	Sifilide	Gennaio	9	3	9	—	12	6	5	6	2	2	14	11	36	9	4	15	12	1	93	63	156
	Febbraio	4	5	16	4	13	3	3	9	6	5	1	22	4	29	9	2	11	14	1	105	53	158
	Marzo	9	7	6	3	9	4	4	5	1	1	2	18	4	22	15	3	7	16	2	79	55	134
	Aprile	7	2	12	1	9	3	3	7	11	—	2	17	6	20	5	2	7	8	—	63	56	119
	Maggio	9	8	13	—	12	5	5	8	4	1	2	11	5	34	17	1	13	15	3	102	59	161
	Giugno	10	6	16	1	9	5	5	13	3	1	1	24	8	26	9	3	5	18	3	94	67	161
	Luglio	8	4	8	—	12	3	3	9	5	4	—	10	6	28	8	3	8	20	—	79	57	136
	Agosto	8	6	12	—	14	4	4	4	4	3	1	11	8	36	9	2	7	11	3	84	59	143
	Settembre	4	3	15	1	8	4	4	5	5	1	—	6	3	26	6	3	9	11	2	70	42	112
	Ottobre	6	4	19	2	12	5	5	11	7	3	4	25	10	26	3	2	10	18	2	99	70	169
	Novembre	2	5	12	1	8	3	3	8	2	—	—	12	4	20	11	1	11	15	2	82	35	117
	Dicembre	7	3	10	2	11	2	2	5	10	1	—	20	5	23	8	5	7	13	3	81	54	135
		Anno	83	56	148	15	129	47	89	64	22	15	190	74	326	109	31	110	171	22	1031	670	1701
16, 18, 24, 27 ^a , 27 ^b , 27 ^c , 27 ^d , 28, 29, 30, 31, 34, 37, 40, 51, 52, 53	Altre malattie infettive	Gennaio	5	3	5	—	1	—	2	4	—	—	3	3	10	4	2	4	12	—	31	27	58
	Febbraio	3	1	10	—	3	1	1	5	4	1	2	4	4	7	3	—	6	10	1	32	33	65
	Marzo	6	4	12	—	3	1	1	5	1	1	1	1	2	6	4	—	6	13	1	38	29	67
	Aprile	5	—	12	—	3	—	—	5	3	—	—	6	1	3	1	—	4	8	1	33	19	52
	Maggio	3	1	14	—	3	—	—	1	—	1	—	1	2	9	3	1	4	9	—	26	26	52
	Giugno	3	1	6	1	4	2	2	3	1	2	1	6	1	8	4	2	5	26	2	44	35	79
	Luglio	4	1	9	1	4	—	—	4	4	—	1	1	6	9	5	5	12	27	4	53	42	95
	Agosto	2	1	9	1	4	—	—	1	4	—	2	5	4	12	3	2	8	16	2	52	47	99
	Settembre	5	3	22	2	8	—	—	5	5	1	—	3	4	12	2	2	8	14	1	44	33	77
	Ottobre	4	—	13	—	3	—	—	7	2	—	2	4	3	10	2	1	9	23	—	37	39	76
	Novembre	3	—	2	1	7	—	—	4	1	3	1	1	5	7	4	1	8	13	5	29	35	64
	Dicembre	4	—	6	1	—	—	—	3	—	3	—	3	4	4	1	—	5	17	1	38	18	56
		Anno	45	15	119	7	43	4	45	29	12	10	38	39	97	36	16	79	188	18	457	333	840

Segue: TAVOLA III. — Morti, durante l'anno 1927, distinti secondo i mesi

Numeri dell'Elenco nosologico	CAUSE DI MORTE E MESI	Piemonte	Liguria	Lombardia	Venezia Tridentina	Veneto	Venezia Giulia e Zara
	Gennaio	12	6	15	2	7	3
	Febbraio	12	4	13	—	10	1
	Marzo	4	2	13	4	12	3
	Aprile	11	1	10	3	7	2
	Maggio	8	—	8	2	6	—
	Giugno	10	6	13	1	8	3
	Luglio	3	1	6	2	7	4
	Agosto	9	8	10	4	6	—
	Settembre	7	3	9	2	5	2
	Ottobre	5	3	6	1	7	2
	Novembre	7	2	9	—	7	2
	Dicembre	14	7	6	1	17	1
	Anno	102	43	118	22	99	23
61	Diabete						
	Gennaio	20	14	40	4	25	4
	Febbraio	32	26	29	4	16	7
	Marzo	27	11	36	2	21	4
	Aprile	25	16	32	2	13	6
	Maggio	21	7	16	2	25	3
	Giugno	16	7	25	2	23	5
	Luglio	15	19	26	2	14	5
	Agosto	11	11	22	6	13	5
	Settembre	17	15	24	—	8	10
	Ottobre	28	13	30	3	19	2
	Novembre	18	16	33	2	22	5
	Dicembre	31	15	41	6	21	6
	Anno	261	170	354	35	221	62
62	Marasma senile						
	Gennaio	541	153	536	17	502	242
	Febbraio	556	173	521	121	558	251
	Marzo	485	124	523	107	495	221
	Aprile	354	98	360	77	323	139
	Maggio	323	94	324	74	319	131
	Giugno	303	62	300	58	273	86
	Luglio	217	62	284	61	230	88
	Agosto	205	67	254	44	232	114
	Settembre	178	64	226	47	189	79
	Ottobre	261	59	292	45	234	119
	Novembre	297	54	332	57	263	107
	Dicembre	384	108	430	66	388	197
	Anno	4104	1118	4382	884	4906	1774

in ciascun Compartimento e nel Regno, e le cause di morte.

Emilia	Toscana	Marche	Umbria	Lazio	Abruzzi e Molise	Campania	Puglie	Basilicata	Calabrie	Sicilia	Sardegna	REGNO		
												Maschi	Femmine	Totale
8	3	3	2	1	7	9	5	—	7	9	4	53	50	103
6	8	3	4	3	6	16	6	1	5	13	7	51	67	118
8	7	6	3	2	5	8	5	2	4	11	4	50	53	103
10	5	2	2	5	6	11	5	1	7	12	4	40	64	104
6	5	3	—	4	3	4	4	2	5	2	3	29	36	65
4	8	3	1	4	4	5	2	2	4	5	1	32	51	83
7	7	3	2	3	6	10	8	1	3	14	1	38	48	86
6	8	1	—	6	2	9	8	1	10	9	1	45	53	98
5	4	2	3	3	4	6	5	1	5	9	5	28	52	80
7	8	1	2	5	4	7	2	4	7	2	5	34	44	78
7	8	1	1	2	9	8	6	2	4	7	6	38	50	88
4	10	4	—	6	12	11	9	7	9	10	6	64	70	134
78	81	31	20	42	68	104	65	24	70	103	47	502	638	1140
20	23	11	1	21	4	23	11	2	8	39	4	142	132	274
18	17	7	11	25	13	26	13	1	9	33	3	158	132	290
27	28	7	4	25	12	24	13	2	7	33	8	151	140	291
18	18	10	4	24	7	25	6	1	3	33	7	134	116	250
12	22	6	2	24	5	21	9	2	7	24	6	122	92	214
14	14	6	5	13	5	15	9	2	5	21	4	106	85	191
11	13	4	5	16	7	22	7	1	7	20	6	112	88	200
14	15	13	3	17	6	24	7	4	6	29	6	118	94	212
18	16	5	4	17	4	20	13	1	5	31	2	116	94	210
18	20	7	5	14	6	19	7	4	8	31	5	120	119	229
17	18	4	2	20	7	16	13	3	6	19	8	112	117	229
17	15	11	7	23	4	23	9	4	6	37	3	146	133	279
204	219	91	53	239	80	258	117	27	77	350	62	1537	1342	2879
414	408	252	128	283	391	696	480	87	319	981	138	3060	3608	6668
409	459	258	134	288	380	773	518	73	313	1089	159	3351	3682	7033
381	390	211	98	260	324	573	408	80	306	911	162	2782	3277	6059
287	252	154	74	190	237	438	312	83	262	619	135	2044	2350	4394
256	236	101	61	122	166	313	280	67	213	449	101	1660	1970	3630
227	186	81	35	102	180	315	298	48	189	467	67	1480	1807	3287
188	185	90	54	152	177	323	226	66	202	538	73	1450	1766	3216
202	199	85	36	113	173	300	235	52	194	486	76	1378	1689	3067
159	147	97	47	107	157	288	211	61	174	442	74	1259	1488	2747
175	188	108	59	151	185	374	294	82	221	543	87	1612	1865	3477
196	212	140	62	147	185	406	358	85	243	627	100	1838	2033	3871
295	289	156	86	218	254	493	424	80	291	781	144	2461	2623	5084
3189	3151	1733	874	2133	2809	5292	4044	864	2927	7933	1316	24375	28158	52533

Segue: TAVOLA III. — Morti, durante l'anno 1927, distinti secondo i mesi

in ciascun Compartimento e nel Regno, e le cause di morte.

Numeri dell'Elenco nosologico	CAUSE DI MORTE E MESI	Piemonte	Liguria	Lombardia	Venezia Tridentina	Veneto	Venezia Giulia e Zara	REGNO																
								Emilia	Toscana	Marche	Umbria	Lazio	Abruzzi e Molise	Campania	Puglie	Basilicata	Calabrie	Sicilia	Sardegna	Maschi	Femmine	Totale		
63 ^a , 63 ^b , 64 ^a , 64 ^b	Anemie e leucemie	Gennaio	21	9	25	7	15	6	26	12	3	3	7	10	20	14	1	13	49	11	128	124	252	
	Febbraio	17	11	30	7	13	5	20	20	9	7	4	16	11	19	17	1	9	36	16	114	134	248	
	Marzo	16	7	25	3	11	3	15	15	11	5	1	5	16	16	20	1	12	27	7	93	108	201	
	Aprile	17	9	25	3	11	3	19	13	13	4	1	11	9	14	11	3	10	28	5	96	100	196	
	Maggio	18	8	23	4	23	5	13	14	14	3	2	8	12	19	16	5	5	19	5	98	104	202	
	Giugno	14	6	19	5	20	7	16	12	12	4	6	9	11	21	20	—	13	29	3	106	109	215	
	Luglio	21	7	16	5	30	2	18	10	10	3	3	10	13	19	21	2	6	29	6	98	123	221	
	Agosto	14	10	28	1	13	1	16	8	16	8	4	—	13	5	14	13	2	7	31	11	82	109	191
	Settembre	20	5	20	4	16	5	18	5	18	5	—	2	11	15	15	1	10	34	6	92	102	194	
	Ottobre	18	7	19	2	21	2	26	15	26	15	3	2	7	8	19	7	1	10	36	7	104	106	210
	Novembre	16	5	28	1	25	4	12	15	12	15	2	—	12	5	14	16	3	9	30	8	91	114	205
	Dicembre	20	7	29	5	18	3	19	9	19	9	—	2	18	15	22	13	2	9	50	6	113	134	247
		Anno	212	91	287	47	216	46		218	133	38	26	127	122	212	183	22	113	398	91	1215	1367	2582
66 ^a	Morbo di Flaiani-Basedow	Gennaio	3	—	3	—	1	—	2	3	1	—	—	—	2	2	—	2	4	—	3	20	23	
	Febbraio	2	2	1	—	5	1	—	2	1	1	1	—	1	1	—	1	—	—	—	2	17	19	
	Marzo	1	—	1	1	6	—	—	3	2	—	—	1	1	—	—	—	—	—	—	5	13	18	
	Aprile	1	—	2	—	2	—	—	2	2	2	—	4	—	—	—	—	—	—	—	—	1	14	15
	Maggio	—	1	3	—	2	—	—	1	—	—	—	1	—	—	—	—	—	—	—	—	2	8	10
	Giugno	1	—	2	—	—	—	—	3	—	—	—	—	—	—	—	—	—	—	—	—	—	8	8
	Luglio	5	—	5	—	2	—	2	2	—	—	—	3	—	1	1	—	—	—	—	—	3	16	19
	Agosto	1	1	4	—	1	—	1	—	1	—	—	—	2	2	—	—	—	—	—	2	—	14	14
	Settembre	2	—	4	—	2	—	1	—	1	1	1	—	—	—	—	—	—	—	—	—	3	8	11
	Ottobre	8	1	4	1	—	—	—	—	—	1	—	—	1	—	1	1	—	—	—	—	3	17	20
	Novembre	—	1	3	—	2	—	1	—	1	1	1	—	—	—	1	—	—	1	1	1	1	12	13
	Dicembre	2	1	4	—	3	1	3	—	3	—	—	—	1	—	1	—	1	—	—	—	2	16	18
		Anno	26	7	36	2	26	2		21	11	7	1	11	4	9	4	3	5	10	3	25	163	188
66 ^b	Altre malattie della ghiandola tiroide	Gennaio	1	—	3	2	1	—	2	—	2	—	1	—	2	—	1	—	—	—	—	5	10	15
	Febbraio	5	—	3	—	—	—	—	—	—	—	1	1	—	1	—	—	—	—	—	1	5	7	12
	Marzo	1	—	2	3	3	—	—	1	1	—	1	1	—	4	—	—	—	—	—	—	3	14	17
	Aprile	2	1	1	2	2	—	—	1	1	—	—	—	—	—	—	—	—	—	—	—	5	6	11
	Maggio	3	—	3	—	2	—	—	1	1	1	—	1	1	—	1	1	—	—	—	—	7	9	16
	Giugno	3	1	2	1	2	—	—	1	—	—	—	—	—	—	—	—	—	—	—	—	3	7	10
	Luglio	3	—	1	—	—	—	—	—	—	1	—	—	1	—	—	—	—	—	—	—	6	3	9
	Agosto	1	—	1	—	—	—	—	1	—	—	—	—	2	2	2	1	—	—	—	—	6	4	10
	Settembre	1	—	2	1	1	—	—	—	1	—	2	—	—	—	1	—	—	—	—	—	3	7	10
	Ottobre	—	—	3	1	—	—	—	—	1	—	—	—	—	1	—	—	—	—	—	—	2	6	8
	Novembre	1	1	—	—	2	—	—	—	—	—	—	—	—	—	—	—	—	—	—	—	2	3	5
	Dicembre	2	—	1	—	3	—	—	—	—	—	1	—	—	2	2	—	—	2	—	—	4	9	13
		Anno	23	3	22	10	16	—		9	3	6	3	7	1	14	6	5	3	3	2	51	85	136

Segue: TAVOLA III. — Morti, durante l'anno 1927, distinti secondo i mesi

Numeri dell'Elenco nosologico	CAUSE DI MORTE E MESI	Piemonte	Liguria	Lombardia	Venezia Tridentina	Veneto	Venezia Giulia e Zara	
67	Malattie delle ghiandole paratiroidi	Gennaio	2	—	—	1	5	4
		Febbraio	1	—	3	1	8	2
		Marzo	2	—	2	1	2	2
		Aprile	3	—	1	1	3	3
		Maggio	1	1	3	1	6	—
		Giugno	1	—	2	3	2	—
		Luglio	1	2	4	—	3	2
		Agosto	1	2	4	1	5	2
		Settembre	1	1	—	—	3	1
		Ottobre	2	—	1	—	6	4
		Novembre	1	3	1	—	3	1
		Dicembre	1	—	2	1	1	2
		Anno	17	9	23	10	47	23
69	Malattie delle capsule surrenali (Morbo di Addison)	Gennaio	2	—	4	1	—	—
		Febbraio	—	—	—	—	—	—
		Marzo	2	1	2	—	3	—
		Aprile	3	1	2	—	2	—
		Maggio	1	1	5	—	1	—
		Giugno	2	1	3	—	1	1
		Luglio	1	—	3	—	2	2
		Agosto	1	3	—	1	4	2
		Settembre	3	—	—	2	4	—
		Ottobre	1	—	2	—	1	2
		Novembre	2	—	2	—	—	—
		Dicembre	3	—	4	1	3	—
		Anno	21	7	27	5	21	7
70 a 80	Tumori maligni	Gennaio	194	99	323	43	187	49
		Febbraio	155	74	308	48	187	38
		Marzo	207	85	361	49	173	46
		Aprile	190	84	346	53	190	51
		Maggio	212	78	350	45	188	50
		Giugno	183	81	370	49	228	36
		Luglio	247	88	394	63	246	61
		Agosto	214	93	405	58	219	79
		Settembre	192	83	376	66	195	42
		Ottobre	221	94	432	64	220	50
		Novembre	220	94	386	59	229	54
		Dicembre	244	86	385	51	209	55
		Anno	2479	1039	4436	648	2471	611

in ciascun Compartimento e nel Regno, e le cause di morte.

	Emilia	Toscana	Marche	Umbria	Lazio	Abruzzi e Molise	Campania	Puglie	Basilicata	Calabrie	Sicilia	Sardegna	REGNO		
													Maschi	Femmine	Totale
	3	2	—	—	1	—	2	—	1	—	1	—	11	11	22
	1	1	2	—	2	—	4	3	2	—	—	—	19	11	30
	2	—	2	—	2	—	—	3	—	—	2	1	16	7	23
	—	—	—	—	—	—	—	—	1	—	—	1	6	9	15
	2	—	—	1	1	—	1	—	—	3	1	1	11	11	22
	—	1	—	—	1	1	1	—	—	1	—	—	8	5	13
	2	—	1	—	1	1	—	1	—	—	—	—	12	9	21
	2	—	2	—	—	—	—	1	2	—	3	—	13	10	23
	1	—	—	—	3	—	1	1	—	1	1	—	7	7	14
	1	1	—	—	1	1	1	—	—	1	2	—	14	7	21
	2	—	—	—	—	—	1	—	—	—	—	—	5	7	12
	—	—	2	—	2	1	—	—	—	1	—	—	8	5	13
	16	5	9	1	14	8	11	9	6	7	11	3	130	99	229
	2	3	—	1	—	4	1	2	—	1	1	—	13	9	22
	2	1	2	—	2	1	—	—	—	1	1	—	4	6	10
	—	3	1	—	—	2	1	—	—	—	—	—	9	7	16
	7	3	2	—	1	—	2	—	1	1	—	1	8	15	23
	2	3	1	1	1	1	2	1	—	2	4	1	10	17	27
	1	1	1	1	—	3	1	2	—	2	2	—	14	8	22
	—	3	1	1	2	4	3	2	—	2	2	2	13	17	30
	2	3	—	1	2	1	3	1	1	1	4	—	19	14	33
	—	1	—	1	4	1	2	2	—	1	3	—	10	12	22
	1	—	2	—	1	—	1	1	—	—	—	—	11	5	16
	1	1	—	—	—	1	1	—	—	—	4	2	8	7	15
	1	—	—	—	3	2	1	—	—	—	—	1	11	8	19
	18	21	10	7	17	20	18	11	2	11	24	8	130	125	255
	218	186	43	21	116	43	91	54	6	42	90	23	868	960	1828
	189	166	64	24	99	38	81	45	10	33	82	26	816	851	1667
	219	185	41	27	102	45	85	47	9	43	96	21	871	970	1841
	198	202	41	32	95	48	68	72	11	36	87	27	869	962	1831
	238	205	54	28	106	44	80	58	12	29	104	31	888	1024	1912
	203	232	50	27	127	50	84	59	8	41	93	16	890	1047	1937
	257	282	62	30	112	47	99	55	16	34	95	31	1041	1178	2219
	246	238	62	40	119	51	83	64	14	46	107	24	1017	1145	2162
	257	221	69	32	112	53	99	45	1	35	87	25	929	1061	1990
	259	247	59	34	105	45	96	68	13	44	107	29	1060	1127	2187
	242	222	54	32	122	46	89	63	2	30	89	22	1007	1048	2055
	270	224	69	30	143	47	90	70	13	46	118	30	1012	1168	2180
	2796	2610	668	357	1358	557	1045	700	115	459	1155	305	11268	12541	23809

Segue: TAVOLA III. — Morti, durante l'anno 1927, distinti secondo i mesi

in ciascun Compartimento e nel Regno, e le cause di morte.

Numeri dell'Elenco nosologico	CAUSE DI MORTE E MESI	Piemonte	Liguria	Lombardia	Venezia Tridantina	Veneto	Venezia Giulia e Zara	Emilia	Toscana	Marche	Umbria	Lazio	Abruzzi e Molise	Campania	Puglie	Basilicata	Calabrie	Sicilia	Sardegna	REGNO			
																				Maschi	Femmine	Totale	
87, 88, 91	Gennaio	397	145	655	68	339	66	387	393	204	111	277	248	499	326	55	166	431	60	2586	2241	4827	
	Febbraio	390	133	605	73	343	55	457	390	216	108	295	274	445	297	72	170	395	62	2561	2219	4780	
	Marzo	374	121	570	77	355	44	370	323	177	93	239	241	375	260	54	150	368	73	2227	2037	4264	
	Aprile	332	84	540	55	322	38	364	307	134	91	194	192	355	211	41	131	334	41	1947	1819	3766	
	Maggio	292	102	471	56	282	47	323	240	124	89	181	189	310	169	36	115	250	35	1769	1542	3311	
	Giugno	252	76	437	53	267	34	291	194	109	73	153	131	264	172	39	94	258	29	1517	1409	2926	
	Luglio	246	105	426	38	265	49	303	237	109	68	184	166	261	199	54	100	267	39	1617	1499	3116	
	Agosto	269	78	425	48	243	35	279	249	148	66	156	152	264	190	35	119	299	36	1568	1523	3091	
	Settembre	274	65	394	37	232	29	255	231	124	59	161	173	271	169	31	88	293	40	1552	1374	2926	
	Ottobre	279	85	491	47	278	43	318	252	135	70	187	165	317	240	50	131	294	39	1807	1614	3421	
	Novembre	286	111	537	51	292	39	320	281	145	93	214	175	313	247	50	125	369	46	1958	1736	3694	
	Dicembre	379	155	624	57	393	53	401	323	197	92	279	258	437	303	69	127	384	63	2448	2146	4594	
	Anno	3770	1260	6175	660	3611	532	4068	3420	1822	1013	2520	2364	4111	2783	586	1516	3942	563	23557	21159	44716	
84	Gennaio	4	2	2	—	1	—	6	5	2	1	2	—	6	2	—	3	6	—	30	12	42	
	Febbraio	6	—	5	—	2	1	2	3	—	—	1	1	3	1	1	3	2	2	22	11	33	
	Marzo	5	2	4	—	3	2	3	3	2	—	1	1	4	1	—	1	3	—	26	8	34	
	Aprile	3	1	3	1	—	2	—	1	1	1	5	2	1	1	—	—	1	1	1	16	8	24
	Maggio	5	2	3	1	1	1	2	1	1	—	1	1	4	1	2	2	1	1	1	25	5	30
	Giugno	4	1	1	—	1	2	4	1	—	—	—	2	2	2	—	3	1	1	1	16	9	25
	Luglio	3	—	3	1	4	—	—	1	1	—	—	2	3	3	—	—	—	—	—	14	7	21
	Agosto	3	—	3	1	—	1	4	3	3	—	—	—	4	2	1	2	2	2	2	17	10	27
	Settembre	4	1	4	—	4	—	1	3	2	—	1	—	4	2	—	1	2	2	2	20	10	30
	Ottobre	3	2	4	—	2	3	1	1	—	1	—	1	2	1	—	—	1	2	1	14	10	24
	Novembre	1	—	2	1	2	1	2	2	3	2	—	1	1	2	1	1	3	1	—	18	6	24
	Dicembre	3	—	10	—	3	1	4	3	2	—	—	1	1	6	3	2	1	1	—	27	11	38
	Anno	44	11	44	5	23	14	29	24	12	2	15	13	39	19	7	21	22	8	245	107	352	
89 ^a e 89 ^b	Gennaio	41	14	72	6	67	12	67	62	32	29	44	17	43	16	4	17	82	18	374	269	643	
	Febbraio	38	21	77	8	61	6	84	59	35	19	36	19	35	18	4	9	85	24	358	280	638	
	Marzo	39	22	62	8	60	4	67	67	47	16	33	11	28	17	9	9	78	7	327	257	584	
	Aprile	34	11	80	2	47	5	43	29	28	18	28	23	27	14	2	7	48	9	248	207	455	
	Maggio	45	6	47	5	45	5	41	33	19	19	26	13	25	14	1	5	43	8	218	182	400	
	Giugno	28	9	38	5	33	5	37	37	21	14	29	10	20	17	3	11	55	8	202	178	380	
	Luglio	38	9	66	4	32	6	38	46	22	12	29	8	21	10	2	15	40	7	220	185	405	
	Agosto	33	13	53	4	24	2	32	39	23	15	19	12	21	19	3	11	51	12	208	178	386	
	Settembre	29	5	46	—	26	4	36	23	16	10	19	12	13	9	3	4	34	12	157	144	301	
	Ottobre	25	6	48	4	30	2	28	31	23	22	25	11	19	14	4	9	60	14	206	169	375	
	Novembre	35	11	52	3	35	2	41	45	37	10	32	10	18	11	1	3	81	8	238	197	435	
	Dicembre	36	12	56	2	42	6	59	58	30	26	29	16	35	14	2	13	71	13	287	233	520	
	Anno	421	139	697	51	502	59	573	529	333	210	349	162	305	173	38	113	728	140	3043	2479	5522	

Segue: TAVOLA III. — Morti, durante l'anno 1927, distinti secondo i mesi

Numeri dell'Elenco nosologico	CAUSE DI MORTE E MESI	Piemonte	Liguria	Lombardia	Venetia Tridentina	Veneto	Venezia Giulia e Zara
92	Gennaio	2	6	9	—	7	2
	Febbraio	3	8	9	—	3	—
	Marzo	5	2	9	—	4	3
	Aprile	5	4	4	—	2	3
	Maggio	3	1	2	—	1	2
	Giugno	2	2	8	—	3	3
	Luglio	3	6	5	—	3	—
	Agosto	—	5	5	—	2	1
	Settembre	4	1	5	—	5	—
	Ottobre	2	4	2	—	4	1
	Novembre	5	3	5	—	3	1
	Dicembre	6	1	7	1	4	2
	Anno	40	43	70	1	41	18
93	Gennaio	29	11	20	—	15	1
	Febbraio	17	13	11	—	2	3
	Marzo	17	9	12	1	7	—
	Aprile	31	9	9	1	10	2
	Maggio	15	10	9	1	11	—
	Giugno	23	10	18	1	7	1
	Luglio	19	8	6	1	3	2
	Agosto	27	5	13	1	10	1
	Settembre	21	3	7	—	6	—
	Ottobre	21	11	10	—	1	—
	Novembre	22	11	12	—	7	—
	Dicembre	19	14	12	2	4	—
	Anno	261	114	139	8	83	13
98	Gennaio	18	8	57	13	59	37
	Febbraio	17	14	38	14	43	51
	Marzo	27	13	56	21	46	35
	Aprile	7	10	52	16	35	17
	Maggio	12	7	47	11	46	20
	Giugno	23	17	39	10	33	23
	Luglio	14	5	37	15	35	18
	Agosto	23	5	28	3	31	25
	Settembre	10	4	27	8	31	15
	Ottobre	14	2	23	5	19	8
	Novembre	12	6	22	5	25	6
	Dicembre	16	9	33	6	36	12
	Anno	193	100	459	127	439	267

in ciascun Compartimento e nel Regno, e le cause di morte.

Emilia	Toscana	Marche	Umbria	Lazio	Abruzzi e Molise	Campania	Puglie	Basilicata	Ca'abrie	Sicilia	Sardegna	REGNO									
												Maschi	Femmine	Totale							
—	—	—	—	—	—	—	—	—	—	—	—	—	—	—	—	—	—	—	—	—	—
4	2	—	2	4	1	8	4	—	1	1	—	—	41	12	53						
6	5	2	2	9	1	4	3	1	1	3	—	—	46	14	60						
1	6	1	1	1	1	8	2	—	—	2	1	—	29	18	47						
1	1	2	1	2	—	9	—	—	—	3	—	—	28	9	37						
3	1	2	—	2	—	7	2	—	—	1	—	—	20	7	27						
2	2	—	—	3	1	10	1	—	1	1	—	—	34	5	39						
3	4	1	—	4	1	9	3	—	—	4	2	—	36	12	48						
2	2	—	1	2	5	9	1	—	—	2	—	—	32	6	38						
1	1	1	—	2	2	11	—	—	—	5	1	—	33	6	39						
4	7	—	—	2	1	10	4	—	1	6	2	—	45	5	50						
2	2	2	—	5	1	12	1	—	—	6	—	—	39	8	47						
1	7	—	1	9	2	18	5	—	1	4	—	—	57	13	70						
30	41	11	8	45	16	115	26	1	5	38	6	—	440	115	555						
10	6	7	6	7	6	24	1	—	6	—	1	—	75	75	150						
4	4	4	3	21	5	23	3	—	2	—	1	—	62	54	116						
7	5	3	2	8	9	14	1	—	1	2	1	—	52	47	99						
3	8	3	—	11	4	13	—	1	1	1	—	—	61	46	107						
9	5	3	—	9	9	9	—	—	4	—	—	—	51	43	94						
5	3	5	3	11	5	19	1	—	—	2	2	—	61	55	116						
17	4	5	2	2	9	14	1	—	1	4	2	—	52	48	100						
9	7	2	3	6	10	12	1	—	—	1	—	—	56	52	108						
5	3	—	3	9	8	6	1	—	1	3	—	—	40	36	76						
7	5	2	3	9	8	15	2	—	3	2	—	—	55	44	99						
5	1	—	2	11	4	18	2	—	2	7	2	—	60	46	106						
7	6	3	4	16	5	12	3	—	—	2	1	—	60	50	110						
88	57	37	31	120	82	179	16	1	21	24	10	—	685	596	1281						
34	25	45	18	59	73	180	107	30	66	77	7	—	513	400	913						
40	29	50	16	74	71	214	180	31	64	69	7	—	532	490	1022						
51	34	43	23	54	61	201	152	25	84	59	10	—	531	464	995						
20	23	36	16	58	47	170	131	26	66	59	5	—	432	362	794						
32	20	19	12	41	47	168	129	18	60	40	4	—	405	328	733						
31	31	14	14	42	52	236	125	28	69	67	6	—	458	422	880						
21	21	30	14	43	53	181	98	20	62	57	7	—	393	338	731						
23	19	29	8	50	28	148	78	13	84	48	6	—	330	319	649						
23	14	17	14	37	26	112	74	17	42	45	1	—	271	246	517						
6	12	25	12	44	26	148	82	19	54	47	4	—	283	267	550						
16	13	24	10	37	37	116	83	14	52	37	7	—	280	242	522						
14	15	26	12	31	35	163	83	20	64	49	8	—	349	283	632						
311	256	378	169	570	556	2037	1322	261	767	654	72	—	4777	4161	8938						

Segue: TAVOLA III. — Morti, durante l'anno 1927, distinti secondo i mesi

Numeri dell'Elenco nosologico	CAUSE DI MORTE E MESI	Piemonte	Liguria	Lombardia	Tridentina	Veneto	Venezia e Zara	REGNO																
								Maschi	Femmine	Totale														
105	Malattie della pleura . . .	Gennaio	14	5	40	2	21	8	11	10	4	2	15	8	18	14	7	6	33	5	149	74	223	
		Febbraio	20	7	34	3	23	6	16	16	14	6	2	17	14	29	21	—	17	24	14	146	121	267
		Marzo	21	11	44	3	22	9	11	11	11	2	2	9	8	31	20	5	12	26	8	144	111	255
		Aprile	26	11	57	2	22	4	23	12	12	4	3	20	9	28	17	4	2	31	7	159	123	282
		Maggio	23	11	46	8	32	7	20	10	10	3	3	15	9	25	28	3	12	28	6	183	106	289
		Giugno	21	9	37	6	16	9	11	6	6	5	4	11	9	33	23	3	13	30	2	143	105	248
		Luglio	21	7	32	5	28	4	13	13	13	3	4	13	5	26	23	1	7	31	3	141	98	239
		Agosto	20	3	31	5	24	4	11	12	12	4	2	17	7	25	18	2	4	21	6	124	92	216
		Settembre	23	15	31	4	13	4	15	7	15	3	2	9	6	24	14	1	6	17	3	112	85	197
		Ottobre	13	3	39	2	24	9	9	16	9	6	2	9	5	23	18	1	6	23	6	115	99	214
		Novembre	21	7	26	1	12	5	7	13	7	1	—	10	8	28	20	1	13	30	6	106	103	209
		Dicembre	18	8	41	2	18	5	9	10	9	4	—	12	6	25	23	2	8	37	5	129	104	233
			Anno	241	97	458	43	255	74		156	134	45	26	157	94	315	239	30	106	331	71	1651	1221
107 ^a e 107 ^b	Polmonite crupale	Gennaio	280	97	390	79	224	100	186	157	31	43	186	72	281	213	48	169	382	114	1708	1344	3052	
		Febbraio	262	150	440	79	239	119	183	202	57	38	238	104	460	272	31	142	440	111	1965	1580	3545	
		Marzo	322	103	497	124	219	136	229	195	80	50	179	118	400	232	42	141	427	141	2107	1528	3635	
		Aprile	288	66	401	110	187	70	217	117	48	37	97	103	238	230	22	148	310	121	1581	1229	2810	
		Maggio	156	30	313	65	127	46	142	106	44	31	103	64	261	198	40	118	275	71	1282	908	2190	
		Giugno	97	22	234	41	102	35	94	64	36	17	88	59	201	163	23	109	193	47	894	731	1625	
		Luglio	83	16	167	23	74	34	93	64	24	24	82	57	241	174	25	112	184	42	815	704	1519	
		Agosto	60	17	150	25	61	41	77	47	13	11	78	67	193	136	28	92	141	34	701	570	1271	
		Settembre	75	18	148	27	65	32	81	69	21	21	95	46	184	127	19	82	178	43	760	571	1331	
		Ottobre	105	23	199	28	88	59	115	104	37	16	74	74	169	154	20	89	171	67	861	731	1592	
		Novembre	165	41	265	43	127	68	108	113	35	30	103	56	186	156	28	97	211	72	1031	873	1904	
		Dicembre	220	68	352	61	187	96	159	117	54	42	143	74	239	159	42	122	251	71	1370	1087	2457	
			Anno	2113	651	3556	705	1700	836		1684	1355	480	360	1444	894	3053	2214	368	1421	3163	934	15075	11856
108	Bronco polmonite acuta (compresa la bronchite capillare)	Gennaio	501	273	798	55	643	111	450	372	138	92	363	221	764	557	104	296	710	180	3452	3176	6628	
		Febbraio	580	384	921	51	749	173	546	524	188	117	526	278	1213	702	95	303	793	225	4265	4103	8368	
		Marzo	697	310	1294	91	682	138	722	591	265	157	440	327	1133	806	116	320	923	258	4890	4380	9270	
		Aprile	455	188	890	54	475	71	448	351	162	101	274	229	670	520	116	296	513	206	3234	2785	6019	
		Maggio	297	108	556	69	338	56	259	250	91	68	191	142	520	407	64	230	320	135	2189	1912	4101	
		Giugno	190	67	356	28	255	35	220	161	50	55	173	111	514	345	54	176	314	90	1636	1558	3194	
		Luglio	142	67	297	24	198	23	187	137	45	40	188	124	520	350	59	200	301	92	1570	1424	2994	
		Agosto	127	46	280	17	186	31	161	135	47	42	139	117	445	303	48	159	266	65	1330	1284	2614	
		Settembre	140	59	268	22	177	44	143	138	50	36	142	90	434	255	47	124	266	74	1272	1237	2509	
		Ottobre	161	83	371	20	224	44	207	169	62	34	144	120	458	309	62	154	282	95	1568	1431	2999	
		Novembre	281	109	474	38	282	44	232	212	97	56	185	130	502	355	79	175	337	96	1905	1779	3684	
		Dicembre	336	151	765	46	436	80	327	252	93	55	271	169	645	504	71	217	496	132	2551	2495	5046	
			Anno	3907	1845	7270	515	4645	850		3902	3292	1288	853	3036	2058	7818	5413	915	2650	5521	1648	29862	27564

in ciascun Compartimento e nel Regno, e le cause di morte.

Emilia	Toscana	Marche	Umbria	Lazio	Abruzzi e Molise	Campania	Puglie	Basilicata	Calabrie	Sicilia	Sardegna	REGNO		
												Maschi	Femmine	Totale
11	10	4	2	15	8	18	14	7	6	33	5	149	74	223
16	14	6	2	17	14	29	21	—	17	24	14	146	121	267
11	11	2	2	9	8	31	20	5	12	26	8	144	111	255
23	12	4	3	20	9	28	17	4	2	31	7	159	123	282
20	10	3	3	15	9	25	28	3	12	28	6	183	106	289
11	6	5	4	11	9	33	23	3	13	30	2	143	105	248
13	13	3	4	13	5	26	23	1	7	31	3	141	98	239
11	12	4	2	17	7	25	18	2	4	21	6	124	92	216
15	7	3	2	9	6	24	14	1	6	17	3	112	85	197
9	16	6	2	9	5	23	18	1	6	23	6	115	99	214
7	13	1	—	10	8	28	20	1	13	30	6	106	103	209
9	10	4	—	12	6	25	23	2	8	37	5	129	104	233
156	134	45	26	157	94	315	239	30	106	331	71	1651	1221	2872
186	157	31	43	186	72	281	213	48	169	382	114	1708	1344	3052
183	202	57	38	216	104	460	272	31	142	440	111	1965	1580	3545
229	195	80	50	179	118	400	232	42	141	427	141	2107	1528	3635
217	117	48	37	97	103	238	230	22	148	310	121	1581	1229	2810
142	106	44	31	103	64	261	198	40	118	275	71	1282	908	2190
94	64	36	17	88	59	201	163	23	109	193	47	894	731	1625
93	64	24	24	82	57	241	174	25	112	184	42	815	704	1519
77	47	13	11	78	67	193	136	28	92	141	34	701	570	1271
81	69	21	21	95	46	184	127	19	82	178	43	760	571	1331
115	104	37	16	74	74	169	154	20	89	171	67	861	731	1592
108	113	35	30	103	56	186	156	28	97	211	72	1031	873	1904
159	117	54	42	143	74	239	159	42	122	251	71	1370	1087	2457
1684	1355	480	360	1444	894	3053	2214	368	1421	3163	934	15075	11856	26931
450	372	138	92	363	221									

segue: TAVOLA III. — Morti, durante l'anno 1927, distinti secondo i mesi

Numeri dell'Elenco nosologico	CAUSE DI MORTE E MESI	Piemonte	Liguria	Lombardia	Venezia Tridentina	Veneto	Venezia Giulia e Zara	
102 ^a , 102 ^b , 106, 109 ^a , 109 ^b , 110 ^a , 110 ^b , 111, 112	Altre malattie dell'apparato respiratorio (esclusa la tubercolosi)	Gennaio	34	17	68	11	41	11
		Febbraio	31	13	74	11	62	24
		Marzo	44	17	73	14	60	21
		Aprile	36	11	41	12	40	20
		Maggio	17	6	50	4	29	5
		Giugno	15	9	38	4	24	9
		Luglio	19	4	34	3	23	12
		Agosto	21	7	38	5	22	12
		Settembre	13	8	26	3	19	7
		Ottobre	24	5	39	5	33	17
		Novembre	25	7	50	4	29	22
		Dicembre	35	12	57	7	35	22
		Anno	314	116	588	83	417	182
113 ^a	Aneurisma	Gennaio	5	10	17	—	5	3
		Febbraio	6	5	17	—	7	1
		Marzo	7	3	14	2	5	1
		Aprile	5	2	12	1	6	4
		Maggio	15	4	17	1	6	—
		Giugno	3	4	11	1	6	2
		Luglio	11	3	5	—	3	1
		Agosto	8	5	7	—	1	1
		Settembre	13	5	16	—	3	1
		Ottobre	9	5	13	1	8	1
		Novembre	7	4	7	1	5	1
		Dicembre	5	2	16	1	5	2
		Anno	94	52	152	8	60	18
113 ^b e 113 ^c	Arteriosclerosi ed altre malattie delle arterie	Gennaio	50	17	68	8	101	33
		Febbraio	50	20	68	8	96	28
		Marzo	42	16	59	10	71	20
		Aprile	49	17	63	4	73	13
		Maggio	40	13	53	5	63	13
		Giugno	46	11	50	7	60	12
		Luglio	36	14	45	7	48	14
		Agosto	35	10	47	4	40	16
		Settembre	42	9	35	6	50	8
		Ottobre	42	11	66	2	47	10
		Novembre	43	14	41	9	68	22
		Dicembre	64	20	68	9	85	28
		Anno	539	172	663	79	802	217

in ciascun Compartimento e nel Regno, e le cause di morte.

Emilia	Toscana	Marche	Umbria	Lazio	Abruzzi e Molise	Campania	Puglie	Basilicata	Calabrie	Sicilia	Sardegna	REGNO		
												Maschi	Femmine	Totale
31	41	18	6	24	35	55	36	5	26	33	17	289	220	509
40	32	19	8	30	38	64	42	5	24	69	17	350	253	603
38	21	19	6	19	28	54	37	5	27	47	15	308	237	545
29	23	10	5	21	28	38	26	9	23	41	25	270	168	438
16	18	13	7	23	15	33	13	3	16	40	16	191	133	324
15	8	4	3	17	15	25	20	6	14	18	9	141	112	253
24	14	6	3	14	11	27	14	2	11	24	3	159	89	248
17	22	7	3	21	16	23	20	4	16	20	4	168	112	280
18	19	3	2	15	10	24	24	2	9	26	7	146	89	235
24	19	7	2	15	13	22	21	5	13	24	10	178	120	298
27	14	11	1	24	22	33	17	8	18	29	3	190	154	344
36	27	26	2	23	17	42	21	6	14	41	11	248	186	434
315	258	143	50	246	248	440	291	60	211	412	137	2638	1873	4511
7	4	1	2	5	2	10	5	—	3	6	—	57	28	85
4	5	4	1	6	2	5	5	—	2	4	2	46	30	76
3	5	3	—	—	2	1	5	1	6	6	1	38	27	65
4	4	1	—	8	1	9	5	—	2	4	2	49	21	70
4	7	6	—	5	4	6	1	—	1	8	—	56	29	85
7	3	1	1	3	1	2	3	2	—	3	2	38	17	55
8	11	1	—	8	1	5	1	—	2	9	1	45	16	61
3	3	—	3	2	2	5	4	—	1	1	1	33	14	47
4	3	1	2	2	1	5	2	—	—	—	2	47	13	60
5	3	4	2	3	—	6	1	—	—	2	2	43	22	65
2	6	2	1	3	2	5	1	1	2	3	2	43	12	55
4	7	—	—	2	1	8	—	—	3	4	1	50	11	61
55	51	25	12	47	19	67	33	4	22	50	16	545	240	785
60	65	16	11	64	36	78	26	5	23	68	17	397	349	746
61	64	16	10	63	36	96	26	7	11	62	14	425	311	736
47	65	18	16	42	26	84	22	7	16	62	6	371	258	629
47	46	12	9	49	23	51	13	7	16	49	12	320	233	553
38	39	9	10	28	18	40	18	9	11	50	6	278	185	463
42	33	16	7	35	11	40	17	2	17	30	7	252	191	443
52	29	11	6	34	23	45	27	9	18	44	5	283	184	467
41	25	18	2	53	18	40	18	8	18	47	3	255	188	443
33	23	7	5	24	16	49	16	6	14	42	3	207	181	388
35	52	16	5	38	23	54	21	9	21	45	12	294	215	509
42	33	10	9	26	24	59	20	4	20	67	8	313	206	519
49	41	25	14	40	29	73	30	9	24	74	6	409	279	688
547	515	174	104	496	283	709	254	82	209	640	99	3804	2780	6584

Segue: TAVOLA III. — Morti, durante l'anno 1927, distinti secondo i mesi

Numeri dell'Elenco nosologico	CAUSE DI MORTE E MESI	Piemonte	Liguria	Lombardia	Venezia Tridentina	Veneto	Venezia Giulia e Zara	REGNO															
								Emilia	Toscana	Marche	Umbria	Lazio	Abruzzi e Molise	Campania	Puglie	Basilicata	Calabrie	Sicilia	Sardegna	Maschi	Femmine	Totale	
117 ^a , 117 ^b e 118	Malattie del cuore e del pericardio	Gennaio	751	343	1022	134	654	141	428	473	177	114	394	286	678	358	87	231	587	118	2844	4132	6976
	Febbraio	817	382	981	125	617	110	457	528	207	145	413	289	696	415	69	273	626	143	2993	4300	7293	
	Marzo	779	281	937	144	565	118	430	446	203	120	332	262	593	369	87	234	597	119	2717	3899	6616	
	Aprile	679	213	746	138	530	78	425	342	175	93	263	236	477	295	90	253	468	102	2306	3297	5603	
	Maggio	568	188	659	134	457	72	343	277	124	63	188	192	432	267	66	203	385	76	2041	2653	4694	
	Giugno	548	179	721	89	428	66	319	250	98	68	173	173	365	275	63	181	369	80	1973	2472	4445	
	Luglio	546	170	594	117	475	49	323	278	108	68	204	200	378	222	71	178	327	58	1923	2543	4466	
	Agosto	498	179	654	98	380	51	326	272	111	72	199	181	325	201	56	186	340	69	1791	2407	4198	
	Settembre	502	177	618	126	389	66	291	255	116	70	165	170	374	235	73	162	360	62	1838	2373	4211	
	Ottobre	576	196	779	95	432	73	383	327	125	80	200	201	406	267	71	199	364	75	2073	2776	4849	
	Novembre	589	234	811	116	489	72	388	323	126	82	206	211	462	298	69	224	391	103	2240	2954	5194	
	Dicembre	660	281	949	106	581	126	453	399	182	84	308	255	572	383	98	257	528	108	2667	3663	6330	
	Anno	7513	2823	9571	1422	5997	1022	4566	4170	1752	1059	3045	2656	5758	3585	900	2581	5342	1113	27406	37469	64875	
119	Angina pectoris	Gennaio	12	9	12	2	17	11	12	15	5	1	16	16	26	7	2	11	14	2	134	56	190
	Febbraio	15	6	21	2	12	5	5	16	4	1	1	10	7	45	12	1	7	28	4	135	66	201
	Marzo	12	5	10	5	21	3	12	14	2	—	—	11	6	32	10	4	8	24	—	136	43	179
	Aprile	10	2	11	1	10	1	6	5	3	6	10	3	20	8	1	6	13	—	—	78	28	116
	Maggio	12	1	14	3	5	8	13	13	1	3	9	6	27	5	1	11	8	1	95	46	141	
	Giugno	13	5	12	1	12	2	10	14	3	4	11	6	15	6	1	9	11	3	96	42	138	
	Luglio	13	3	17	2	8	6	10	12	1	2	6	7	16	10	3	8	14	3	87	54	141	
	Agosto	14	1	16	2	12	7	7	8	2	2	11	7	25	6	2	9	18	4	107	46	153	
	Settembre	13	2	11	1	11	3	9	8	2	1	8	9	17	5	1	4	11	1	78	39	117	
	Ottobre	13	6	30	1	11	6	9	11	1	2	5	9	25	8	2	7	30	5	121	60	181	
	Novembre	15	6	12	4	14	7	7	17	5	3	12	9	29	11	4	6	18	—	121	58	179	
	Dicembre	12	8	23	2	22	7	8	19	1	2	15	8	31	16	—	11	20	3	143	65	208	
	Anno	154	54	189	26	155	66	108	152	30	27	124	93	308	104	22	97	209	26	1331	613	1944	
114, 115, 116, 121, 122	Altre malattie dell'apparato circolatorio	Gennaio	8	3	7	—	6	—	5	8	3	—	2	2	10	—	—	5	7	1	29	39	68
	Febbraio	6	1	10	2	8	2	3	7	3	—	3	1	6	7	2	6	5	—	38	33	71	
	Marzo	10	2	8	2	6	1	10	8	3	—	7	2	4	4	—	—	9	2	42	36	78	
	Aprile	7	4	6	2	7	1	6	6	1	1	8	2	5	2	—	—	3	—	26	35	61	
	Maggio	5	—	9	1	5	1	3	4	1	—	6	2	6	2	—	—	4	—	24	25	49	
	Giugno	5	2	7	1	5	—	8	6	1	—	3	3	3	3	1	—	3	2	25	28	53	
	Luglio	7	4	8	1	8	3	3	6	—	—	2	—	8	—	—	1	3	3	30	27	57	
	Agosto	4	4	10	2	6	3	5	7	—	1	—	—	9	2	—	3	5	2	29	34	63	
	Settembre	3	2	15	2	5	2	7	10	—	—	4	2	8	—	—	5	5	2	39	33	72	
	Ottobre	6	2	11	1	8	2	2	2	1	—	8	3	6	4	1	3	6	2	32	36	68	
	Novembre	5	3	13	1	3	2	8	7	1	—	5	1	11	3	—	—	3	2	30	38	68	
	Dicembre	8	1	11	1	8	3	6	4	1	—	7	—	4	—	1	1	6	2	33	31	64	
	Anno	74	28	115	16	75	20	66	75	15	2	55	18	80	27	5	24	59	18	377	395	772	

in ciascun Compartimento e nel Regno, e le cause di morte.

Numeri dell'Elenco nosologico	CAUSE DI MORTE E MESI	Piemonte	Liguria	Lombardia	Venezia Tridentina	Veneto	Venezia Giulia e Zara	REGNO															
								Emilia	Toscana	Marche	Umbria	Lazio	Abruzzi e Molise	Campania	Puglie	Basilicata	Calabrie	Sicilia	Sardegna	Maschi	Femmine	Totale	
117 ^a , 117 ^b e 118	Malattie del cuore e del pericardio	Gennaio	751	343	1022	134	654	141	428	473	177	114	394	286	678	358	87	231	587	118	2844	4132	6976
	Febbraio	817	382	981	125	617	110	457	528	207	145	413	289	696	415	69	273	626	143	2993	4300	7293	
	Marzo	779	281	937	144	565	118	430	446	203	120	332	262	593	369	87	234	597	119	2717	3899	6616	
	Aprile	679	213	746	138	530	78	425	342	175	93	263	236	477	295	90	253	468	102	2306	3297	5603	
	Maggio	568	188	659	134	457	72	343	277	124	63	188	192	432	267	66	203	385	76	2041	2653	4694	
	Giugno	548	179	721	89	428	66	319	250	98	68	173	173	365	275	63	181	369	80	1973	2472	4445	
	Luglio	546	170	594	117	475	49	323	278	108	68	204	200	378	222	71	178	327	58	1923	2543	4466	
	Agosto	498	179	654	98	380	51	326	272	111	72	199	181	325	201	56	186	340	69	1791	2407	4198	
	Settembre	502	177	618	126	389	66	291	255	116	70	165	170	374	235	73	162	360	62	1838	2373	4211	
	Ottobre	576	196	779	95	432	73	383	327	125	80	200	201	406	267	71	199	364	75	2073	2776	4849	
	Novembre	589	234	811	116	489	72	388	323	126	82	206	211	462	298	69	224	391	103	2240	2954	5194	
	Dicembre	660	281	949	106	581	126	453	399	182	84	308	255	572	383	98	257	528	108	2667	3663	6330	
	Anno	7513	2823	9571	1422	5997	1022	4566	4170	1752	1059	3045	2656	5758	3585	900	2581	5342	1113	27406	37469	64875	
119	Angina pectoris	Gennaio	12	9	12	2	17	11	12	15	5	1	16	16	26	7	2	11	14	2	134	56	190
	Febbraio	15	6	21	2	12	5	5	16	4	1	1	10	7	45	12	1	7	28	4	135	66	201
	Marzo	12	5	10	5	21	3	12	14	2	—	—	11	6	32	10	4	8	24	—	136	43	179
	Aprile	10	2	11	1	10	1	6	5	3	6	10	3	20	8	1	6	13	—	—	78	28	116
	Maggio	12	1	14	3	5	8	13	13	1	3	9	6	27	5	1	11	8	1	95	46	141	

Segue: TAVOLA III. — Morti, durante l'anno 1927, distinti secondo i mesi

Numeri dell'Elenco nosologico	CAUSE DI MORTE E MESI	Piemonte	Liguria	Lombardia	Venezia Tridentina	Veneto	Venezia Giulia e Zara		
125 ^a	Ulcera dello stomaco	Gennaio	6	4	15	2	11	10	
		Febbraio	12	1	11	2	11	2	
		Marzo	12	4	17	6	11	4	
		Aprile	8	4	15	3	15	6	
		Maggio	5	7	8	4	14	10	
		Giugno	12	2	11	4	8	14	
		Luglio	10	2	11	2	15	10	
		Agosto	11	2	19	2	26	5	
		Settembre	7	5	12	1	8	6	
		Ottobre	11	5	12	2	15	6	
		Novembre	15	2	15	5	12	8	
		Dicembre	17	7	17	3	21	9	
		Anno	126	45	163	36	167	90	
125 ^b	Ulcera del duodeno	Gennaio	4	1	1	—	3	1	
		Febbraio	—	3	6	1	—	2	—
		Marzo	2	1	6	—	3	1	—
		Aprile	2	1	2	—	2	4	—
		Maggio	2	—	5	2	5	—	—
		Giugno	1	—	6	1	2	—	—
		Luglio	4	2	4	—	7	1	—
		Agosto	—	1	4	3	3	3	—
		Settembre	—	3	4	—	5	3	—
		Ottobre	5	—	3	—	2	2	—
		Novembre	6	2	5	—	4	3	—
		Dicembre	4	3	6	1	6	—	—
		Anno	30	17	50	8	42	20	
126	Altre malattie dello stomaco	Gennaio	17	5	24	—	13	3	
		Febbraio	20	8	27	2	14	2	—
		Marzo	9	4	26	1	11	4	—
		Aprile	11	6	22	3	8	5	—
		Maggio	11	3	23	1	20	2	—
		Giugno	22	4	20	1	23	4	—
		Luglio	27	9	42	3	17	3	—
		Agosto	20	13	34	5	9	1	—
		Settembre	21	10	32	2	9	3	—
		Ottobre	13	6	24	—	16	5	—
		Novembre	17	5	27	—	10	3	—
		Dicembre	11	5	29	2	11	5	—
		Anno	199	78	330	22	161	40	

in ciascun Compartimento e nel Regno, e le cause di morte.

Emilia	Toscana	Marche	Umbria	Lazio	Abruzzi e Molise	Campania	Puglie	Basilicata	Calabrie	Sicilia	Sardegna	REGNO		
												Maschi	Femmine	Totale
11	10	6	—	3	9	9	3	—	9	6	—	66	48	114
6	8	1	3	7	5	8	2	1	3	12	—	61	34	95
7	12	—	2	8	1	8	5	—	5	5	3	67	43	110
13	2	2	2	11	6	7	6	2	6	10	1	66	53	119
11	7	—	4	8	3	5	1	1	4	11	3	72	34	106
8	10	1	2	7	4	6	5	4	4	9	2	68	45	113
6	13	2	5	6	6	8	3	2	6	15	3	82	43	125
14	16	2	1	8	5	12	4	2	7	5	2	89	54	143
11	9	3	2	8	12	10	6	1	3	9	1	73	41	114
5	9	6	1	11	3	14	4	2	6	5	1	81	37	118
5	12	3	3	3	5	4	8	—	3	9	1	76	37	113
14	12	3	3	10	5	8	6	2	4	5	2	91	57	148
111	120	29	28	90	64	99	53	17	60	101	19	892	526	1418
1	1	—	1	1	2	3	1	1	1	1	1	16	8	24
5	2	1	—	2	1	3	1	1	—	2	—	25	5	30
—	—	1	1	1	—	1	—	—	1	—	1	16	3	19
3	3	1	—	4	2	2	2	—	2	—	—	20	10	30
2	4	—	1	5	1	1	1	—	1	2	1	22	11	33
2	5	2	—	1	—	3	1	—	2	—	—	15	11	26
4	2	—	—	1	3	4	—	—	1	1	1	24	11	35
3	4	—	—	2	1	2	1	—	2	3	—	21	9	30
4	1	1	—	2	1	3	1	1	—	2	2	23	10	33
1	4	1	1	—	2	1	1	1	1	—	—	15	10	25
5	1	—	1	4	—	1	1	—	4	2	1	27	13	40
4	5	2	2	6	1	4	—	—	1	5	1	41	10	51
34	32	9	7	29	14	28	10	4	16	18	8	265	111	376
5	3	5	3	2	8	17	18	4	15	22	4	92	76	168
10	8	—	5	9	6	16	18	1	10	15	2	98	75	173
10	8	2	—	7	8	12	18	3	7	21	4	82	73	155
2	7	2	2	4	3	13	10	—	6	17	5	53	63	126
7	5	—	3	6	2	10	21	—	6	19	4	62	81	143
11	10	5	2	5	5	26	53	3	9	47	3	141	112	253
6	10	5	4	—	6	29	20	2	9	52	10	139	115	254
11	12	11	—	5	9	18	34	2	12	40	8	116	128	244
10	8	4	—	3	7	17	20	1	3	19	5	83	91	174
12	9	4	2	5	3	10	16	4	13	22	3	94	73	167
9	8	3	1	3	8	12	13	2	10	21	7	88	73	161
6	7	6	1	5	7	14	10	2	9	20	6	80	76	156
99	95	47	23	54	72	194	251	24	109	315	61	1138	1036	2174

Segue: TAVOLA III. — Morti, durante l'anno 1927, distinti secondo i mesi

Numeri dell'Elenco nosologico	CAUSE DI MORTE E MESI	Piemonte	Liguria	Lombardia	Venezia - Tridentina	Veneto	Venezia Giulia e Zara	in ciascun Compartimento e nel Regno, e le cause di morte.																
								Emilia	Toscana	Marche	Umbria	Lazio	Abruzzi e Molise	Campania	Puglie	Basilicata	Calabrie	Sicilia	Sardegna	Maschi	Femmine	Totale		
127 ^a e 127 ^b	Cirrosi epatica	Gennaio	52	32	69	5	34	10	40	29	7	10	29	20	31	24	8	17	46	10	351	122	473	
		Febbraio	53	20	64	9	35	8	48	23	12	6	17	14	34	22	6	11	32	7	312	109	421	
		Marzo	56	16	70	8	35	3	24	23	20	11	14	10	33	23	5	13	37	9	287	123	410	
		Aprile	50	16	64	6	42	9	30	30	11	4	14	9	40	20	3	9	32	12	281	120	401	
		Maggio	51	22	61	5	37	6	15	24	10	3	15	10	35	16	2	20	25	6	282	81	363	
		Giugno	43	16	57	4	36	7	31	27	7	7	13	20	36	22	3	12	44	12	282	115	397	
		Luglio	47	26	73	3	39	12	25	36	8	1	25	13	38	25	5	14	47	10	321	126	447	
		Agosto	40	18	75	6	42	5	27	29	9	3	16	21	33	24	5	19	39	9	294	126	420	
		Settembre	59	25	74	6	37	8	23	21	17	3	15	19	36	17	4	17	41	11	316	117	433	
		Ottobre	43	19	69	8	39	9	29	24	19	5	18	10	44	22	11	20	48	11	312	136	448	
		Novembre	44	15	78	7	43	12	30	29	9	4	16	10	30	17	9	28	35	8	321	103	424	
		Dicembre	48	29	60	7	32	5	29	18	13	5	15	10	32	22	4	21	52	14	287	129	416	
			Anno	586	254	814	74	451	94	351	313	142	62	207	166	422	254	65	201	478	119	3646	1407	5053
129	Calcoli biliari	Gennaio	3	3	11	1	5	3	5	4	3	1	6	1	8	3	—	1	3	3	17	47	64	
		Febbraio	5	—	6	—	4	—	6	4	2	—	10	1	3	6	1	1	5	—	15	39	54	
		Marzo	9	3	5	—	8	3	5	3	2	—	9	1	3	4	1	1	3	—	11	49	60	
		Aprile	7	3	6	1	4	—	6	5	—	—	10	3	—	1	1	4	4	1	18	38	56	
		Maggio	5	1	11	2	7	1	5	11	1	3	6	3	2	2	3	2	3	1	18	51	69	
		Giugno	5	3	6	—	18	—	5	2	2	1	2	—	7	—	—	4	6	1	13	49	62	
		Luglio	5	3	6	2	3	3	10	8	1	3	4	1	2	1	1	—	8	1	14	48	62	
		Agosto	4	2	7	1	14	1	5	7	1	2	7	—	3	1	—	1	9	1	18	48	66	
		Settembre	5	3	7	—	1	1	5	9	—	—	2	2	4	1	1	3	7	—	11	40	51	
		Ottobre	3	7	6	—	7	2	3	6	1	—	2	2	3	3	—	—	3	3	—	14	34	48
		Novembre	6	2	7	1	8	—	8	7	3	3	6	3	2	4	2	—	3	4	—	13	53	66
		Dicembre	7	4	6	1	3	1	5	3	1	1	5	6	7	2	2	1	3	—	17	41	58	
			Anno	64	34	84	9	82	15	68	69	17	14	69	23	45	26	10	21	58	8	179	537	716
128, 130, 132	Atrofia gialla acuta del fegato, ittero grave ed altre malattie del fegato (escluso l'echinococco)	Gennaio	20	9	18	1	12	6	9	8	6	3	11	6	12	13	5	7	31	7	100	84	184	
		Febbraio	8	10	26	4	12	1	8	9	3	7	9	9	16	14	4	4	14	3	77	84	161	
		Marzo	24	10	20	4	12	3	13	10	4	2	17	6	16	7	3	8	27	10	95	101	196	
		Aprile	20	13	20	2	14	1	17	7	4	—	5	8	17	10	1	4	25	12	90	90	180	
		Maggio	19	7	30	1	18	3	12	11	4	2	8	8	12	17	—	9	26	10	112	85	197	
		Giugno	20	8	28	5	15	1	15	9	4	1	10	10	30	17	3	7	18	5	113	93	206	
		Luglio	20	10	23	2	15	2	12	16	1	—	19	9	12	14	4	7	37	5	102	106	208	
		Agosto	18	9	33	3	20	4	23	13	3	3	6	8	10	16	4	7	41	6	123	104	227	
		Settembre	19	8	24	5	7	2	14	7	4	—	10	2	25	14	5	9	19	5	101	78	179	
		Ottobre	19	8	19	1	21	6	18	6	3	4	9	5	22	15	1	6	20	6	97	92	189	
		Novembre	14	6	25	2	18	2	16	11	4	3	8	3	18	10	5	6	19	7	107	70	177	
		Dicembre	18	10	28	5	14	—	20	11	5	1	8	7	21	13	3	9	29	2	96	108	204	
			Anno	219	108	294	35	178	31	177	118	45	26	120	81	211	160	38	83	306	78	1213	1095	2308

in ciascun Compartimento e nel Regno, e le cause di morte.

																	REGNO		
																	Maschi	Femmine	Totale
																	351	122	473
																	312	109	421
																	287	123	410
																	281	120	401
																	282	81	363
																	282	115	397
																	321	126	447
																	294	126	420
																	316	117	433
																	312	136	448
																	321	103	424
																	287	129	416
																	3646	1407	5053
																	17	47	64
																	15	39	54
																	11	49	60
																	18	38	56
																	18	51	69
																	13	49	62
																	14	48	62
																	18	48	66
																	11	40	51
																	14	34	48
																	13	53	66
																	17	41	58
																	179	537	716
																	100	84	184
																	77	84	161
																	95	101	196
																	90	90	180
																	112	85	197
																	113	93	206
																	102	106	208
																	123	104	227
																	101	78	179
																	97	92	189
																	107	70	177
																	96	108	204
																	1213	1095	2308

Segue: TAVOLA III. — Morti, durante l'anno 1927, distinti secondo i mesi

Numeri dell'Elenco nosologico	CAUSE DI MORTE E MESI	Piemonte	Liguria	Lombardia	Venezia Tridentina	Veneto	Venezia Giulia e Zara	REGNO															
								Maschi	Femmine	Totale													
134 ^a	Enteriti (al disotto di 2 anni)	Gennaio	102	25	260	22	195	44	107	92	55	40	104	129	218	271	56	132	370	79	1171	1130	2301
		Febbraio	81	25	264	31	206	25	118	81	50	21	83	106	196	254	37	103	277	56	1061	953	2014
		Marzo	103	36	270	24	178	21	118	71	49	28	86	94	156	272	56	120	262	53	1058	939	1997
		Aprile	114	27	310	30	184	25	112	63	42	24	67	106	171	279	50	125	200	68	1084	913	1997
		Maggio	160	42	572	35	289	30	113	103	39	24	102	152	421	613	97	135	447	56	1804	1626	3430
		Giugno	253	130	1617	44	715	59	220	273	112	48	374	456	1313	1326	347	424	1515	208	4886	4548	9434
		Luglio	439	194	2859	144	1191	208	297	418	261	152	670	969	1788	1180	498	870	2233	342	7602	7111	14713
		Agosto	548	148	2610	214	1049	261	413	432	266	158	556	682	1234	770	303	682	1590	289	6261	5944	12205
		Settembre	284	57	1312	175	532	157	362	216	167	96	277	318	635	548	146	324	909	175	3377	3313	6690
		Ottobre	216	31	689	79	387	100	279	169	103	60	264	193	466	523	111	239	806	181	2497	2399	4896
		Novembre	165	42	473	44	276	70	181	102	59	42	158	107	302	561	101	179	784	142	2053	1795	3848
		Dicembre	114	37	302	31	206	33	122	76	51	36	119	139	224	410	70	153	559	105	1411	1376	2787
			Anno	2579	794	11538	873	5408	1033	2442	2096	1254	729	2860	3511	7124	7007	1872	3486	9952	1754	34265	32047
134 ^b	Enteriti (da 2 anni in su)	Gennaio	79	29	119	7	60	11	47	67	18	17	55	58	158	118	27	65	207	86	587	641	1228
		Febbraio	64	26	90	6	42	16	41	38	17	13	43	50	102	90	18	48	137	59	424	476	900
		Marzo	78	23	97	5	53	7	39	44	12	14	38	39	83	91	20	48	140	42	441	432	873
		Aprile	66	12	95	6	30	11	41	35	14	12	22	37	60	56	22	39	106	38	312	390	702
		Maggio	50	20	94	4	65	15	32	32	13	6	34	47	97	129	17	48	117	39	409	456	865
		Giugno	64	28	116	10	83	11	48	42	16	9	60	76	156	197	41	71	243	44	621	700	1321
		Luglio	85	52	238	16	139	16	53	94	38	16	104	127	287	220	82	181	370	88	1057	1149	2206
		Agosto	116	38	223	17	122	18	85	118	46	27	121	113	299	163	52	180	327	91	1004	1152	2156
		Settembre	101	29	157	17	73	13	89	78	32	20	77	87	215	153	30	131	246	69	749	868	1617
		Ottobre	77	32	117	2	66	20	82	53	34	14	47	74	159	145	42	93	252	75	681	703	1384
		Novembre	63	18	121	7	64	8	50	46	26	15	48	64	143	160	37	91	247	77	624	661	1285
		Dicembre	42	21	101	5	67	8	43	34	14	21	55	62	114	132	21	82	262	82	572	594	1166
			Anno	891	328	1568	102	864	154	650	681	280	184	710	834	1873	1654	409	1077	2654	790	7481	8222
135	Volvolo, occlusione intestinale	Gennaio	15	8	28	6	18	4	21	12	3	2	14	11	18	13	1	12	12	7	96	109	205
		Febbraio	22	4	24	3	11	6	15	15	1	3	13	9	17	12	3	6	13	—	90	87	177
		Marzo	19	8	19	—	8	2	10	16	3	1	10	1	14	11	1	1	10	4	82	56	138
		Aprile	22	3	26	3	14	4	13	14	4	1	14	9	16	8	—	7	14	5	104	73	177
		Maggio	18	7	28	1	14	5	14	12	4	1	9	2	21	9	2	9	8	2	81	85	166
		Giugno	16	3	32	4	15	—	12	13	3	—	6	6	17	13	5	6	16	2	99	70	169
		Luglio	19	9	31	2	16	4	17	10	9	4	13	8	28	14	4	12	22	7	132	97	229
		Agosto	16	8	30	3	24	5	16	17	6	6	4	12	19	21	4	10	17	3	125	96	221
		Settembre	17	5	18	5	17	4	18	16	8	3	6	8	23	12	2	7	17	5	105	86	191
		Ottobre	30	3	34	3	24	5	19	7	4	2	8	7	19	12	3	8	26	4	101	117	218
		Novembre	20	13	22	5	17	2	13	15	3	2	9	3	17	13	2	9	17	4	90	96	186
		Dicembre	25	4	24	5	16	1	11	11	2	2	5	3	21	16	3	11	14	1	77	98	175
			Anno	239	75	316	40	194	42	179	158	50	27	111	79	230	154	30	98	186	44	1182	1070

in ciascun Compartimento e nel Regno, e le cause di morte.

Numeri dell'Elenco nosologico	CAUSE DI MORTE E MESI	Piemonte	Liguria	Lombardia	Venezia Tridentina	Veneto	Venezia Giulia e Zara	Emilia	Toscana	Marche	Umbria	Lazio	Abruzzi e Molise	Campania	Puglie	Basilicata	Calabria	Sicilia	Sardegna	REGNO			
																				Maschi	Femmine	Totale	
134 ^a	Enteriti (al disotto di 2 anni)	Gennaio	102	25	260	22	195	44	107	92	55	40	104	129	218	271	56	132	370	79	1171	1130	2301
		Febbraio	81	25	264	31	206	25	118	81	50	21	83	106	196	254	37	103	277	56	1061	953	2014
		Marzo	103	36	270	24	178	21	118	71	49	28	86	94	156	272	56	120	262	53	1058	939	1997
		Aprile	114	27	310	30	184	25	112	63	42	24	67	106	171	279	50	125	200	68	1084	913	1997
		Maggio	160	42	572	35	289	30	113	103	39	24	102	152	421	613	97	135	447	56	1804	1626	3430
		Giugno	253	130	1617	44	715	59	220	273	112	48	374	456	1313	1326	347	424	1515	208	4886	4548	9434
		Luglio	439	194	2859	144	1191	208	297	418	261	152	670	969	1788	1180	498	870	2233	342	7602	7111	14713
		Agosto	548	148	2610	214	1049	261	413	432	266	158	556	682	1234	770	303	682	1590	289	6261	5944	12205
		Settembre	284	57	1312	175	532	157	362	216	167	96	277	318	635	548	146	324	909	175	3377	3313	6690
		Ottobre	216	31	689	79	387	100	279	169	103	60	264	193	466	523	111	239	806	181	2497	2399	4896
		Novembre	165	42	473	44	276	70	181	102	59	42	158	107	302	561	101	179	784	142	2053	1795	3848
		Dicembre	114	37	302	31	206	33	122	76	51	36	119	139	224	410	70	153	559	105	1411	1376	2787
			Anno	2579	794	11538	873	5408	1033	2442	2096	1254	729	2860	3511	7124	7007	1872	3486	9952	1754	34265	32047
134 ^b	Enteriti (da 2 anni in su)	Gennaio	79	29	119	7	60	11	47	67	18	17	55	58	158	118	27	65	207	86	587	641	1228
		Febbraio	64	26	90	6	42	16	41	38	17	13	43	50	102	90	18	48	137	59	424	476	900
		Marzo	78	23	97	5	53	7	39	44	12	14	38	39	83	91	20	48	140	42	441	432	873
		Aprile	66	12	95	6	30	11	41	35	14	12	22	37	60	56	22	39					

Segue: TAVOLA III. — Morti, durante l'anno 1927, distinti secondo i mesi

Numeri dell'Elencosologico	CAUSE DI MORTE E MESI	Piemonte	Liguria	Lombardia	Venezia Tridentina	Veneto	Venezia Giulia e Zara	
137	Ernie intestinali e addominali	Gennaio	19	2	10	—	3	3
		Febbraio	17	8	16	—	10	2
		Marzo	17	5	14	1	8	1
		Aprile	21	7	14	2	4	3
		Maggio	10	5	13	3	13	3
		Giugno	11	5	14	2	10	3
		Luglio	22	5	16	2	10	3
		Agosto	12	3	9	1	9	8
		Settembre	10	8	16	—	8	2
		Ottobre	9	6	15	3	9	3
		Novembre	21	3	11	3	2	2
		Dicembre	20	7	16	5	6	—
		Anno	189	64	164	22	92	33
131, 138	Malattie da echinococco	Gennaio	—	—	—	—	—	—
		Febbraio	—	—	2	—	—	—
		Marzo	—	—	—	—	—	—
		Aprile	—	—	—	—	1	—
		Maggio	—	—	—	—	—	—
		Giugno	1	—	1	—	—	1
		Luglio	—	1	—	—	1	—
		Agosto	3	—	—	—	—	1
		Settembre	—	—	—	—	1	—
		Ottobre	—	—	—	—	—	—
		Novembre	—	—	—	1	—	—
		Dicembre	—	—	—	—	—	—
		Anno	4	1	3	1	3	2
139 ^a , 139 ^b , 139 ^c , 139 ^d , 139 ^e , 139 ^f	Malattie da parassiti intestinali (escluso l'echinococco e l'anchilostoma)	Gennaio	6	1	6	—	5	—
		Febbraio	2	—	11	1	7	—
		Marzo	3	2	7	1	6	5
		Aprile	3	1	6	2	8	1
		Maggio	1	1	8	1	6	1
		Giugno	—	1	3	1	9	—
		Luglio	3	—	5	—	5	—
		Agosto	—	—	5	1	9	—
		Settembre	1	1	7	—	9	1
		Ottobre	3	—	8	1	11	—
		Novembre	1	—	9	—	8	1
		Dicembre	1	1	4	1	7	—
		Anno	24	8	79	9	90	9

in ciascun Compartimento e nel Regno, e le cause di morte.

															REGNO		
Emilia	Toscana	Marche	Umbria	Lazio	Abruzzi e Molise	Campania	Puglie	Basilicata	Calabrie	Sicilia	Sardegna	Maschi	Femmine	Totale			
9	9	—	1	4	5	14	13	3	2	12	4	65	48	113			
9	8	2	3	10	6	20	12	4	4	15	2	77	71	148			
6	9	2	1	4	6	14	19	5	6	18	1	76	61	137			
7	12	1	—	12	1	21	11	2	7	14	3	81	61	142			
4	4	6	3	7	6	13	8	—	4	18	4	80	44	124			
5	14	5	2	6	6	16	6	2	7	20	8	90	52	142			
10	14	3	—	7	3	12	13	5	9	18	4	102	54	156			
10	16	3	4	11	6	16	14	1	6	19	3	101	50	151			
5	7	4	2	2	2	8	7	8	5	18	3	78	37	115			
9	13	2	3	6	2	15	12	4	10	19	6	94	52	146			
3	10	—	2	3	6	12	12	3	3	15	5	74	42	116			
9	7	3	3	8	3	16	16	2	10	17	5	93	60	153			
86	123	31	24	80	52	177	143	39	73	203	48	1011	632	1643			
1	1	1	—	1	—	1	—	—	—	1	1	4	3	7			
2	2	—	—	—	—	—	1	—	—	1	4	5	7	12			
1	1	—	—	1	—	—	2	—	—	—	—	5	2	7			
1	—	—	—	—	—	—	1	—	—	—	—	4	6	10			
2	1	—	1	—	—	—	—	—	—	2	2	7	3	10			
—	—	1	—	1	—	2	1	—	1	1	1	3	8	11			
—	—	1	—	4	—	—	1	1	—	2	1	5	7	12			
—	2	1	—	1	—	—	—	—	—	—	—	5	8	13			
1	—	—	—	2	—	—	—	—	—	2	1	6	3	9			
1	1	—	—	1	—	—	—	—	—	3	2	8	2	10			
—	1	—	—	1	—	—	—	—	—	—	—	5	3	8			
—	2	—	—	1	—	—	—	—	—	—	3	6	2	8			
9	11	4	1	13	7	8	9	1	2	17	15	63	48	111			
7	4	1	—	—	2	4	9	—	6	4	1	33	23	56			
8	3	4	1	3	2	8	1	—	3	4	1	40	19	59			
8	2	3	2	4	—	4	9	1	3	3	1	33	31	64			
5	2	2	—	3	4	6	3	5	9	3	—	30	33	63			
4	—	1	—	1	2	3	3	2	2	1	1	17	21	38			
5	2	1	1	1	2	5	3	2	2	7	1	24	22	46			
8	1	2	2	2	1	8	9	3	7	10	2	37	31	68			
15	—	1	1	11	2	8	5	1	6	6	1	40	32	72			
8	3	2	—	2	5	8	5	—	5	4	2	30	33	63			
6	1	—	2	—	1	5	4	4	6	4	1	26	31	57			
5	1	—	1	4	6	9	3	1	6	10	2	36	31	67			
9	1	2	—	3	4	6	6	1	—	9	2	24	33	57			
88	20	19	10	34	31	74	60	20	55	65	15	370	340	710			

Segue: TAVOLA III. — Morti, durante l'anno 1927, distinti secondo i mesi

Numeri dell'Elenco nosologico	CAUSE DI MORTE E MESI	Piemonte	Liguria	Lombardia	Venezia Tridentina	Veneto	Venezia Giulia e Zara	in ciascun Compartimento e nel Regno, e le cause di morte.															
								Emilia	Toscana	Marche	Umbria	Lazio	Abruzzi e Molise	Campania	Puglie	Basilicata	Calabrie	Sicilia	Sardegna	Maschi	Femmine	Totale	
123, 124 ^a , 124 ^b , 133, 136, 142, 145	Altre malattie dell'apparato digerente . . .	Gennaio	9	7	18	2	10	2	10	20	8	3	8	6	10	18	—	9	18	9	80	87	167
	Febbraio	15	9	12	1	16	2	8	11	—	4	7	6	18	13	8	10	16	6	93	69	162	
	Marzo	5	5	17	2	14	2	11	6	7	4	8	11	17	10	3	4	21	7	89	65	154	
	Aprile	12	5	18	2	13	—	6	10	1	2	12	11	12	12	2	2	20	6	72	74	146	
	Maggio	13	4	11	1	25	4	10	7	2	2	11	5	17	11	1	5	13	5	81	66	147	
	Giugno	13	6	16	—	15	—	17	4	2	3	5	7	11	17	1	9	24	7	78	79	157	
	Luglio	18	5	35	—	14	2	18	11	3	3	12	9	25	18	8	13	25	6	116	109	225	
	Agosto	19	8	24	3	17	4	13	18	6	3	9	11	19	19	5	19	18	8	113	110	223	
	Settembre	13	7	19	4	14	1	18	13	9	3	15	10	18	26	4	13	32	7	112	114	226	
	Ottobre	20	7	25	2	21	4	12	25	4	2	12	10	15	17	4	17	27	5	131	98	229	
	Novembre	20	8	16	3	15	3	14	10	8	5	14	10	20	18	7	12	15	4	117	85	202	
	Dicembre	10	8	28	3	17	5	14	8	3	3	13	13	12	18	5	10	28	11	114	95	209	
	Anno	167	79	239	23	191	29	151	143	53	37	126	109	194	197	48	123	257	81	1196	1051	2247	
146 ^a	Nefrite acuta	Gennaio	14	4	31	3	28	4	22	13	11	4	26	24	65	84	8	23	74	8	202	244	446
	Febbraio	12	3	39	2	30	1	16	17	7	7	11	17	52	68	11	28	54	9	182	202	384	
	Marzo	9	3	23	4	31	4	22	9	10	2	16	11	54	57	7	35	65	8	189	181	370	
	Aprile	17	2	21	3	12	2	19	12	11	3	14	8	37	38	5	18	53	8	152	131	283	
	Maggio	8	1	29	3	12	4	19	12	5	3	17	13	36	45	4	17	35	4	133	134	267	
	Giugno	8	3	19	4	14	4	20	8	5	1	5	9	43	49	4	15	47	7	126	139	265	
	Luglio	5	5	24	4	19	5	15	12	9	1	7	12	41	35	3	12	62	8	136	143	279	
	Agosto	8	—	26	2	24	5	9	11	9	10	17	13	35	57	3	12	39	3	142	141	283	
	Settembre	11	2	17	1	15	2	9	12	4	2	15	12	50	48	12	20	52	7	151	140	291	
	Ottobre	9	2	24	2	26	7	12	12	15	5	20	26	68	64	9	27	67	10	230	175	405	
	Novembre	7	3	30	3	31	3	17	20	14	7	25	18	71	61	15	25	79	19	217	231	448	
	Dicembre	9	8	36	3	25	7	24	14	8	3	17	26	68	62	5	23	93	15	211	235	446	
	Anno	117	36	319	34	267	48	204	152	108	48	190	189	620	668	86	255	720	106	2071	2096	4167	
146 ^b	Nefrite cronica	Gennaio	88	25	115	23	84	14	65	74	31	17	86	46	188	84	20	63	151	31	570	635	1205
	Febbraio	93	34	122	11	98	27	56	73	23	23	80	48	238	89	27	52	160	32	625	661	1286	
	Marzo	77	36	146	15	76	26	59	75	26	17	85	55	178	91	19	48	175	36	597	643	1240	
	Aprile	83	34	128	23	71	17	50	59	30	13	58	40	157	89	20	38	122	22	496	558	1054	
	Maggio	83	29	112	10	66	10	62	62	20	13	60	30	152	58	11	32	109	25	447	497	944	
	Giugno	65	29	107	13	69	16	52	41	15	8	57	35	114	68	10	27	118	20	407	457	864	
	Luglio	69	19	102	13	74	21	53	70	29	14	55	37	114	56	15	40	137	21	448	491	939	
	Agosto	76	28	108	15	57	15	51	52	23	9	58	29	126	59	21	43	132	21	427	496	923	
	Settembre	75	15	96	12	66	16	54	46	22	19	66	34	100	65	7	41	101	19	404	450	854	
	Ottobre	71	18	111	17	67	14	41	47	25	15	59	30	115	62	16	36	114	26	435	449	884	
	Novembre	96	27	109	16	88	17	51	59	18	14	54	51	135	62	18	30	134	24	485	518	1003	
	Dicembre	89	28	118	10	70	26	55	71	31	26	64	32	157	79	18	49	139	43	539	566	1105	
	Anno	965	322	1374	178	886	219	649	729	293	188	782	467	1774	862	202	499	1592	320	5880	6421	12301	

in ciascun Compartimento e nel Regno, e le cause di morte.

															REGNO		
Emilia	Toscana	Marche	Umbria	Lazio	Abruzzi e Molise	Campania	Puglie	Basilicata	Calabrie	Sicilia	Sardegna	Maschi	Femmine	Totale			
10	20	8	3	8	6	10	18	—	9	18	9	80	87	167			
8	11	—	4	7	6	18	13	8	10	16	6	93	69	162			
11	6	7	4	8	11	17	10	3	4	21	7	89	65	154			
6	10	1	2	12	11	12	12	2	2	20	6	72	74	146			
10	7	2	2	11	5	17	11	1	5	13	5	81	66	147			
17	4	2	3	5	7	11	17	1	9	24	7	78	79	157			
18	11	3	3	12	9	25	18	8	13	25	6	116	109	225			
13	18	6	3	9	11	19	19	5	19	18	8	113	110	223			
18	13	9	3	15	10	18	26	4	13	32	7	112	114	226			
12	25	4	2	12	10	15	17	4	17	27	5	131	98	229			
14	10	8	5	14	10	20	18	7	12	15	4	117	85	202			
14	8	3	3	13	13	12	18	5	10	28	11	114	95	209			
22	13	11	4	26	24	65	84	8	23	74	8	202	244	446			
16	17	7	7	11	17	52	68	11	28	54	9	182	202	384			
22	9	10	2	16	11	54	57	7	35	65	8	189	181	370			
19	12	11	3	14	8	37	38	5	18	53	8	152	131	283			
19	12	5	3	17	13	36	45	4	17	35	4	133	134	267			
20	8	5	1	5	9	43	49	4	15	47	7	126	139	265			
15	12	9	1	7	12	41	35	3	12	62	8	136	143	279			
9	11	9	10	17	13	35	57	3	12	39	3	142	141	283			
9	12	4	2	15	12	50	48	12	20	52	7	151	140	291			
12	12	15	5	20	26	68	64	9	27	67	10	230	175	405			
17	20	14	7	25	18	71	61	15	25	79	19	217	231	448			
24	14	8	3	17	26	68	62	5	23	93	15	211	235	446			
65	74	31	17	86	46	188	84	20	63	151	31	570	635	1205			
56	73	23	23	80	48	238	89	27	52	160	32	625	661	1286			
59	75	26	17	85	55	178	91	19	48	175	36	597	643	1240			
50	59	30	13	58	40	157	89	20	38	122	22	496	558	1054			
62	62	20	13	60	30	152	58	11	32	109	25	447	497	944			
52	41	15	8	57	35	114	68	10	27	118	20	407	457	864			
53	70	29	14	55	37	114	56	15	40	137	21	448	491	939			
51																	

Segue: TAVOLA III. — Morti, durante l'anno 1927, distinti secondo i mesi

Numeri dell'Elenco nosologico	CAUSE DI MORTE E MESI	Piemonte	Liguria	Lombardia	Venezia Tridentina	Veneto	Venezia Giulia e Zara	
146 ^c e 146 ^d	Altre malattie dei reni e dei loro annessi . . .	Gennaio	8	—	6	6	2	1
	Febbraio	6	2	2	—	7	1	1
	Marzo	10	2	6	—	6	1	1
	Aprile	2	3	2	2	3	1	1
	Maggio	7	1	6	1	3	3	1
	Giugno	11	2	13	—	4	1	1
	Luglio	2	—	4	—	4	1	1
	Agosto	5	—	5	1	5	1	1
	Settembre	4	—	6	1	3	1	1
	Ottobre	3	—	5	2	3	3	1
	Novembre	4	2	6	1	6	—	1
	Dicembre	4	1	5	—	7	1	1
Anno	66	13	66	14	53	14		
147	Malattie della vescica . . .	Gennaio	9	8	21	3	10	2
	Febbraio	11	5	25	—	15	3	3
	Marzo	15	7	14	1	14	2	2
	Aprile	13	9	14	2	9	2	2
	Maggio	11	3	18	2	11	5	5
	Giugno	8	3	22	—	7	1	1
	Luglio	15	2	18	1	17	4	4
	Agosto	9	4	14	3	11	1	1
	Settembre	8	4	16	—	7	—	—
	Ottobre	11	6	15	1	14	1	1
	Novembre	17	5	22	—	11	2	2
	Dicembre	12	6	18	—	12	1	1
Anno	139	62	217	13	138	24		
148	Calcoli delle vie urinarie . .	Gennaio	2	1	2	1	2	1
	Febbraio	1	2	1	—	—	—	—
	Marzo	4	1	8	—	4	—	—
	Aprile	1	3	3	—	6	1	1
	Maggio	1	—	1	—	—	—	—
	Giugno	1	1	3	—	1	1	1
	Luglio	5	3	1	—	—	—	—
	Agosto	2	1	7	—	—	—	—
	Settembre	1	2	—	2	2	2	2
	Ottobre	1	—	1	—	3	—	—
	Novembre	5	—	2	1	—	3	3
	Dicembre	2	1	3	—	4	3	3
Anno	26	15	32	4	22	11		

in ciascun Compartimento e nel Regno, e le cause di morte.

	Emilia	Toscana	Marche	Umbria	Lazio	Abruzzi e Molise	Campania	Puglie	Basilicata	Calabrie	Sicilia	Sardegna	REGNO		
													Maschi	Femmine	Totale
	8	8	—	—	5	2	7	5	2	5	7	1	53	20	73
	3	5	—	3	1	2	5	3	—	2	12	3	37	20	57
	7	4	3	1	4	1	6	3	—	3	11	2	39	31	70
	2	2	1	1	4	3	2	3	—	1	8	1	28	13	41
	6	—	—	—	3	2	4	3	—	1	6	1	25	22	47
	4	4	1	1	2	1	3	3	1	3	5	—	39	20	59
	2	2	5	—	3	2	2	3	1	2	6	1	23	23	46
	5	3	3	1	6	1	5	—	1	3	8	3	30	26	56
	3	3	1	—	3	—	3	5	—	1	9	1	26	17	43
	3	5	—	1	—	3	1	3	1	1	7	1	30	12	42
	5	5	3	2	6	1	2	2	1	2	5	2	31	24	55
	2	3	2	—	2	1	1	—	—	3	11	—	26	17	43
Anno	50	44	19	10	39	19	47	33	7	27	95	16	387	245	632
	11	14	4	1	3	7	14	10	1	6	17	6	132	15	147
	11	11	4	1	8	7	26	5	4	3	12	1	128	24	152
	8	17	1	5	2	6	12	7	3	7	16	1	116	22	138
	7	7	6	3	2	2	12	9	1	3	9	5	103	12	115
	9	3	3	6	4	4	17	8	3	7	18	1	111	22	133
	5	15	—	—	2	2	16	3	1	4	15	2	84	22	106
	13	8	4	3	4	6	10	9	1	6	13	3	113	24	137
	8	14	9	1	4	4	13	8	6	6	24	3	119	23	142
	5	10	3	—	3	2	17	6	—	6	19	2	90	18	108
	5	11	5	1	5	3	14	9	3	4	24	1	107	26	133
	11	14	4	4	6	5	16	12	1	5	16	1	124	28	152
	12	12	3	6	4	3	18	7	3	6	21	1	116	29	145
Anno	105	136	46	31	47	51	185	93	27	63	204	27	1343	265	1608
	3	1	4	1	3	1	4	1	1	1	5	1	26	9	35
	1	1	2	—	—	3	2	—	—	2	1	4	15	5	20
	1	1	1	—	2	2	1	—	—	1	6	—	21	11	32
	1	1	3	1	2	2	3	—	—	2	2	1	25	7	32
	2	—	2	—	5	—	2	4	—	3	5	1	20	7	27
	2	—	3	5	4	2	3	2	—	2	7	3	31	9	40
	4	1	—	—	1	1	4	—	1	—	9	1	24	7	31
	2	4	1	—	1	—	2	2	2	1	8	1	26	10	36
	3	1	2	2	1	—	1	1	1	2	8	1	21	11	32
	—	1	1	—	3	—	2	2	—	—	4	1	13	4	17
	3	3	2	1	—	1	3	2	—	—	5	—	23	8	31
	4	—	1	—	1	—	2	2	—	1	9	3	29	7	36
Anno	26	14	22	11	23	12	29	16	5	15	69	17	274	95	369

Segue: TAVOLA III. — Morti, durante l'anno 1927, distinti secondo i mesi

Numeri dell'Elenco nosologico	CAUSE DI MORTE E MESI	Piemonte	Liguria	Lombardia	Venezia Tridentina	Veneto	Venezia Giulia e Zara																																																																																																																																																																																																																																								
								149 ^a , 149 ^b , 149 ^c	Altre malattie dell'apparato uropoietico e della prostata	Gennaio 11	8	15	2	14	3	Febbraio 15	9	15	4	13	1	Marzo 15	5	20	5	8	—	Aprile 15	4	11	3	9	2	Maggio 16	4	26	2	13	3	Giugno 13	11	13	—	14	2	Luglio 19	3	21	2	18	4	Agosto 11	11	18	2	17	2	Settembre 18	11	16	3	15	3	Ottobre 15	7	19	7	18	2	Novembre 15	13	15	5	18	3	Dicembre 18	7	22	2	23	5	Anno 181	93	211	37	180	30	153 ^a , 153 ^b	Malattie dell'utero	Gennaio 1	5	6	1	—	—	Febbraio 1	1	3	1	3	—	Marzo 3	1	5	—	2	1	Aprile 5	1	3	1	4	—	Maggio 4	1	5	—	1	—	Giugno 7	1	5	—	7	—	Luglio 2	3	5	1	3	1	Agosto 4	1	3	—	3	1	Settembre 2	1	6	—	5	1	Ottobre 2	1	5	—	2	—	Novembre 9	2	7	—	4	—	Dicembre 4	1	7	—	4	—	Anno 44	19	60	4	38	4	151, 152 e 154	Altre malattie non puerperali degli organi genitali femminili	Gennaio 11	1	5	1	3	1	Febbraio 5	1	8	—	4	—	Marzo 4	—	5	—	2	1	Aprile 7	1	6	1	3	—	Maggio 5	1	5	—	5	—	Giugno 2	1	10	2	3	1	Luglio 3	3	6	2	5	2	Agosto 5	2	11	1	1	—	Settembre 5	5	7	—	2	2	Ottobre 5	3	7	—	4	—	Novembre 8	1	4	—	6	—	Dicembre 9	3	2	—

in ciascun Compartimento e nel Regno, e le cause di morte.

Emilia	Toscana	Marche	Umbria	Lazio	Abruzzi e Molise	Campania	Puglie	Basilicata	Calabrie	Sicilia	Sardegna	REGNO		
												Maschi	Femmine	Totale
16	10	6	2	10	4	15	3	—	4	16	1	139	1	140
8	7	2	2	11	6	5	3	—	2	7	1	113	—	113
17	13	5	—	8	7	10	2	—	2	11	2	130	—	130
15	9	4	3	8	4	5	3	—	3	8	3	109	—	109
17	5	5	—	12	7	5	2	—	8	9	1	134	1	135
19	9	3	3	12	1	7	1	—	1	9	1	125	—	125
10	7	2	2	14	4	7	3	—	1	14	5	138	—	138
10	9	3	3	6	6	4	5	—	9	10	—	126	1	127
19	10	5	5	14	8	4	1	—	2	14	4	154	—	154
15	11	10	3	10	7	15	5	—	5	9	8	167	—	167
18	15	3	4	13	3	7	6	—	2	15	2	157	—	157
15	11	4	4	11	10	10	6	—	5	15	2	170	1	171
179	116	52	31	129	67	94	40	10	44	137	35	1662	4	1666
5	4	2	—	1	1	1	—	—	1	—	1	—	29	29
1	2	1	1	1	—	1	3	—	1	—	—	—	20	20
4	3	—	—	2	1	4	—	—	2	1	1	—	31	31
1	—	2	—	1	1	1	—	—	1	1	1	—	23	23
2	4	1	1	1	—	3	—	—	1	1	1	—	28	28
5	2	—	1	—	—	—	1	—	—	5	—	—	36	36
2	3	1	—	4	1	2	4	—	—	4	2	—	38	38
1	1	3	1	1	1	1	1	—	—	5	—	—	38	38
4	2	3	—	2	1	1	1	—	—	1	—	—	22	22
4	2	2	—	2	1	3	—	—	—	2	—	—	31	31
5	3	2	—	4	—	4	2	—	1	2	1	—	34	34
2	4	—	—	3	—	2	—	—	—	2	1	—	36	36
2	4	—	1	1	—	2	1	—	1	1	1	—	30	30
34	32	14	5	21	6	24	12	3	7	24	8	—	358	358
3	6	2	1	2	1	3	2	—	7	2	1	—	52	52
3	2	1	—	2	3	4	2	—	2	3	2	—	42	42
3	—	—	—	2	1	1	2	—	1	2	4	—	29	29
2	1	—	—	3	1	2	1	—	2	1	1	—	31	31
2	1	1	—	2	—	5	6	—	1	6	1	—	41	41
3	2	—	—	1	1	6	5	—	1	6	1	—	46	46
8	2	1	—	3	—	6	1	—	2	3	1	—	48	48
5	6	2	—	2	2	5	1	—	3	3	1	—	50	50
4	4	2	—	3	4	3	1	—	—	6	—	—	48	48
3	2	—	—	1	1	6	1	—	1	9	—	—	43	43
4	1	2	1	5	3	7	4	—	2	4	—	—	54	54
3	3	1	1	4	3	1	3	—	—	5	—	—	43	43
43	29	12	3	30	20	49	29	7	21	52	8	—	527	527

Segue: TAVOLA III. — Morti, durante l'anno 1927, distinti secondo i mesi

Numeri dell'Elenco nosologico	CAUSE DI MORTE E MESI	Piemonte	Liguria	Lombardia	Venezia Tridentina	Veneto	Venezia Giulia e Zara
160	Gennaio	11	3	11	1	2	2
	Febbraio	6	4	12	2	9	2
	Marzo	5	—	13	2	8	5
	Aprile	1	5	13	1	3	1
	Maggio	6	—	9	2	10	5
	Giugno	6	3	10	2	6	1
	Luglio	2	1	15	1	4	6
	Agosto	3	4	14	—	4	2
	Settembre	4	2	11	2	6	2
	Ottobre	6	3	19	1	6	2
	Novembre	13	2	16	2	9	2
	Dicembre	8	3	16	—	11	1
	Anno	71	30	159	16	78	31
161	Gennaio	1	1	—	—	—	—
	Febbraio	—	—	1	—	2	—
	Marzo	—	—	1	1	2	—
	Aprile	1	1	3	—	—	—
	Maggio	1	—	1	1	1	—
	Giugno	—	1	2	—	1	—
	Luglio	2	1	2	—	2	—
	Agosto	—	—	2	—	2	—
	Settembre	1	—	1	—	1	—
	Ottobre	1	1	2	—	2	—
	Novembre	3	—	1	—	1	1
	Dicembre	4	—	2	—	—	—
	Anno	14	5	18	2	14	1
156 ^a a 159, 162 a 164	Gennaio	10	5	17	5	16	4
	Febbraio	12	3	13	2	7	4
	Marzo	7	2	14	6	12	5
	Aprile	8	3	11	4	11	4
	Maggio	8	4	14	2	7	1
	Giugno	14	3	22	6	14	2
	Luglio	7	3	19	4	11	3
	Agosto	9	3	13	3	16	2
	Settembre	6	5	19	3	8	2
	Ottobre	12	5	15	3	13	2
	Novembre	8	6	23	1	16	3
	Dicembre	7	3	14	3	17	4
	Anno	108	45	194	42	148	36

in ciascun Compartimento e nel Regno, e le cause di morte.

Emilia	Toscana	Marche	Umbria	Lazio	Abruzzi e Molise	Campania	Puglie	Basilicata	Calabrie	Sicilia	Sardegna	REGNO		
												Maschi	Femmine	Totale
3	5	1	2	4	2	12	7	—	2	7	2	—	77	77
5	3	3	6	7	4	12	2	1	6	9	5	—	98	98
9	7	1	1	3	7	8	4	2	3	7	4	—	89	89
6	1	1	1	1	1	3	2	2	4	5	1	—	62	62
10	5	1	2	4	3	6	2	—	6	5	1	—	76	76
4	6	1	2	4	4	4	6	2	4	4	—	—	69	69
4	3	2	—	4	2	4	7	2	7	5	3	—	71	71
5	2	3	1	5	1	2	5	1	4	7	3	—	73	73
8	3	2	1	6	7	11	3	5	1	8	3	—	85	85
6	4	4	2	7	3	9	7	2	2	4	2	—	89	89
7	6	4	—	9	3	4	4	2	8	7	5	—	101	101
7	6	4	2	7	3	11	8	2	5	7	4	—	105	105
74	51	25	20	64	42	95	57	22	52	75	33	—	995	995
1	—	2	—	—	—	3	—	—	—	—	—	—	8	8
—	2	1	—	—	1	3	—	—	—	1	—	—	11	11
1	—	—	—	—	—	2	—	—	—	—	—	—	9	9
—	—	—	—	—	1	—	—	—	—	—	—	—	7	7
2	—	1	—	1	—	1	—	1	1	—	1	—	12	12
1	—	—	—	1	—	1	—	1	2	1	—	—	12	12
1	1	—	—	—	—	1	—	—	1	1	—	—	13	13
—	—	—	—	—	—	—	1	—	1	—	—	—	7	7
1	—	—	—	—	2	—	1	—	1	—	—	—	10	10
—	1	1	—	—	—	—	1	—	1	—	—	—	13	13
1	1	—	—	—	—	1	—	—	4	—	—	—	16	16
2	—	—	—	—	1	1	1	1	3	1	—	—	17	17
10	5	5	1	10	6	14	4	4	15	6	1	—	135	135
16	11	8	6	8	12	21	13	2	6	18	5	—	183	183
4	10	13	4	8	7	14	11	5	5	15	6	—	143	143
12	7	5	5	14	9	13	10	3	13	12	8	—	157	157
15	12	6	5	9	6	7	8	1	7	9	5	—	131	131
17	9	10	1	7	7	15	6	2	5	13	3	—	131	131
11	10	2	—	4	6	12	8	5	8	14	3	—	144	144
10	7	5	5	7	4	16	9	4	8	10	1	—	133	133
11	6	1	—	13	5	8	12	3	12	14	2	—	133	133
9	8	3	2	17	6	21	10	3	11	15	5	—	153	153
3	10	3	3	15	5	14	8	1	7	21	12	—	152	152
13	8	3	4	9	5	16	9	2	10	10	3	—	149	149
13	7	5	3	8	8	14	12	—	12	20	4	—	154	154
134	105	64	38	119	80	171	116	31	104	171	57	—	1763	1763

Segue: TAVOLA III. — Morti, durante l'anno 1927, distinti secondo i mesi

Numeri dell'Elenco nosologico	CAUSE DI MORTE E MESI	Piemonte	Liguria	Lombardia	Venezia Tridentina	Veneto	Venezia Giulia e Zara	
165 a 170	Malattie della pelle e dei suoi annessi	Gennaio	12	5	29	2	28	2
	Febbraio	23	8	37	3	14	3	3
	Marzo	17	12	35	2	30	8	8
	Aprile	16	15	44	5	22	4	4
	Maggio	10	13	37	2	18	5	5
	Giugno	22	11	35	1	22	3	3
	Luglio	23	5	32	1	26	6	6
	Agosto	16	4	35	2	24	5	5
	Settembre	11	7	34	2	29	3	3
	Ottobre	16	10	35	—	24	6	6
	Novembre	18	5	35	1	18	3	3
	Dicembre	22	5	32	1	24	7	7
	Anno	296	100	420	22	279	55	
171, 174, 175, 176	Malattie delle ossa, delle articolazioni, psioite ed altre malattie degli organi della locomozione	Gennaio	4	7	13	—	9	1
	Febbraio	5	5	14	—	9	—	—
	Marzo	7	2	16	1	9	—	—
	Aprile	6	3	20	1	6	3	3
	Maggio	6	3	14	3	5	2	2
	Giugno	5	6	11	3	7	3	3
	Luglio	6	3	17	1	16	3	3
	Agosto	2	4	9	—	8	2	2
	Settembre	5	3	15	1	13	2	2
	Ottobre	6	3	12	—	10	3	3
	Novembre	8	1	6	1	15	4	4
	Dicembre	4	7	12	1	11	1	1
	Anno	64	47	159	14	118	24	
180	Alcoolismo acuto	Gennaio	—	—	1	—	1	—
	Febbraio	1	—	1	—	—	—	—
	Marzo	—	—	1	—	—	—	—
	Aprile	—	1	1	—	—	—	—
	Maggio	—	1	—	—	2	—	—
	Giugno	—	—	—	—	—	—	—
	Luglio	1	—	—	—	—	—	—
	Agosto	—	—	1	—	1	—	—
	Settembre	—	—	—	—	1	—	—
	Ottobre	—	—	1	—	—	—	—
	Novembre	—	—	—	—	1	—	—
	Dicembre	1	—	—	—	—	—	—
	Anno	3	2	6	—	6	—	

in ciascun Compartimento e nel Regno, e le cause di morte.

Emilia	Toscana	Marche	Umbria	Lazio	Abruzzi e Molise	Campania	Puglie	Basilicata	Calabrie	Sicilia	Sardegna	REGNO		
												Maschi	Femmine	Totale
21	12	10	3	16	4	33	26	5	5	26	6	147	98	245
41	21	3	2	12	10	30	14	3	21	22	5	163	109	272
19	23	5	4	17	10	26	11	5	5	14	4	138	109	247
20	17	6	1	13	8	13	13	1	8	16	5	134	93	227
17	18	5	4	6	9	24	17	1	7	14	5	125	87	212
14	14	5	2	7	4	25	18	3	13	16	3	123	95	218
17	16	7	1	15	8	26	21	4	15	22	6	146	105	251
15	15	8	3	15	7	40	27	1	11	27	3	148	110	258
21	13	3	1	14	8	28	18	5	12	22	2	138	95	233
15	10	3	4	13	9	29	24	5	18	22	4	132	115	247
22	15	4	1	14	9	22	16	—	11	21	7	122	100	222
15	15	11	2	17	15	28	24	3	13	24	4	145	117	262
237	189	70	28	159	101	324	229	36	139	246	54	1661	1233	2894
8	10	3	2	3	1	7	6	2	4	7	1	56	32	88
2	5	1	1	2	2	2	3	—	2	5	2	31	31	62
10	9	1	4	5	2	10	2	2	3	9	3	58	37	95
7	9	2	—	6	1	7	1	1	5	6	5	49	40	89
5	2	4	1	—	1	1	1	—	1	4	—	30	23	53
10	6	3	2	7	4	6	2	1	3	8	1	57	31	88
2	10	1	1	5	1	10	4	—	6	2	—	54	34	88
5	9	—	2	2	1	4	4	—	3	5	1	35	26	61
3	8	2	1	1	3	5	4	1	2	4	2	35	40	75
3	6	1	1	5	—	11	5	1	4	7	1	45	34	79
10	6	2	1	7	6	10	3	—	1	5	—	63	23	86
14	3	1	2	3	2	7	2	—	3	6	—	52	27	79
79	83	21	18	46	24	80	37	8	37	68	16	565	378	943
—	—	—	—	1	—	2	—	—	—	—	—	4	1	5
2	—	—	—	—	—	—	1	—	—	—	—	5	—	5
—	—	—	—	—	—	—	—	—	—	—	—	1	—	1
—	—	—	—	—	—	1	—	—	—	—	—	4	1	5
—	—	—	—	—	—	—	—	—	—	1	—	3	1	4
1	—	—	—	—	—	—	—	—	—	—	—	1	—	1
—	1	—	—	—	—	—	—	—	—	—	—	3	—	3
—	—	—	—	—	—	—	—	—	—	—	—	2	—	2
—	—	—	—	—	—	—	—	—	—	—	—	2	—	2
—	—	—	—	—	—	—	—	—	—	—	—	1	—	1
1	—	—	—	—	—	—	—	—	—	—	—	3	1	4
1	—	—	—	—	—	—	—	—	—	—	—	2	—	2
5	1	—	—	3	1	3	2	—	—	2	1	31	4	35

Segue: TAVOLA III. — Morti, durante l'anno 1927, distinti secondo i mesi

in ciascun Compartimento e nel Regno, e le cause di morte.

Numeri dell'Elenco nosologico	CAUSE DI MORTE E MESI	Piemonte	Liguria	Lombardia	Venezia Tridentina	Veneto	Venezia Giulia e Zara	Emilia	Toscana	Marche	Umbria	Lazio	Abruzzi e Molise	Campania	Puglie	Basilicata	Calabrie	Sicilia	Sardegna	REGNO		
																				Maschi	Femmine	Totale
:77	Alcoolismo cronico	Gennaio	9	4	17	2	16	4	6	9	4	4	3	2	—	—	3	2	3	80	12	92
	Febbraio	9	7	11	3	19	—	3	2	7	—	3	2	2	1	—	3	6	1	71	8	79
	Marzo	14	9	8	1	11	—	3	5	2	3	4	3	3	1	—	2	2	1	62	10	72
	Aprile	8	4	7	—	21	—	4	2	1	2	2	4	—	1	1	—	—	1	51	8	59
	Maggio	11	3	8	—	12	1	8	4	5	5	3	4	3	2	2	—	2	1	61	8	69
	Giugno	12	9	8	2	16	3	6	5	8	8	1	—	3	1	—	—	—	1	57	19	76
	Luglio	8	4	12	—	8	—	11	4	3	3	3	2	4	3	—	1	2	1	57	11	68
	Agosto	4	3	8	1	15	2	6	3	3	3	2	2	—	1	2	1	2	1	54	5	59
	Settembre	6	2	11	1	5	1	2	—	3	3	1	—	4	—	—	—	—	2	26	12	38
	Ottobre	9	8	16	1	4	3	4	3	3	3	1	3	3	2	1	—	1	—	54	9	63
	Novembre	8	9	10	2	16	5	7	1	1	1	1	7	—	1	2	1	—	1	66	7	73
	Dicembre	11	5	5	1	13	2	4	5	6	6	2	2	1	1	—	—	—	3	53	9	62
	Anno	109	67	121	14	156	21	62	40	51	23	35	26	20	10	4	15	22	14	692	118	810
181 a 199, 207 a 209	Morti violente accidentali	Gennaio	72	37	146	24	92	73	57	26	25	41	49	96	44	15	53	63	16	650	302	952
	Febbraio	68	29	114	17	75	33	42	56	34	18	62	50	82	38	9	47	72	22	608	260	868
	Marzo	88	35	141	15	93	24	81	52	27	24	56	36	79	43	13	36	63	19	696	229	925
	Aprile	111	27	141	12	99	22	70	58	36	11	71	31	57	46	11	25	53	25	679	227	906
	Maggio	100	21	164	43	97	25	70	70	35	23	67	40	79	50	13	39	79	18	782	251	1033
	Giugno	112	31	201	24	151	27	111	101	31	20	90	49	86	43	37	30	104	19	966	301	1267
	Luglio	128	37	239	30	153	35	140	102	51	33	68	71	102	78	23	51	119	31	1154	337	1491
	Agosto	139	31	209	39	149	41	125	100	47	26	89	45	106	89	21	44	93	20	1131	282	1413
	Settembre	106	38	180	26	119	26	85	71	46	24	54	50	89	63	10	34	86	19	888	238	1126
	Ottobre	114	37	161	27	109	28	89	70	38	24	64	33	80	47	20	37	79	22	820	259	1079
	Novembre	73	28	145	23	82	30	63	83	29	21	52	33	80	42	14	37	80	14	654	275	929
	Dicembre	79	39	123	28	78	19	46	48	33	21	58	38	104	48	18	50	83	23	652	284	936
	Anno	1190	390	1964	308	1297	333	995	868	433	270	772	525	1040	631	204	483	974	248	9680	3245	12925
200 ^a a 202, 204	Omicidi e infanticidi	Gennaio	3	3	2	1	4	1	2	3	—	6	7	16	4	2	12	18	2	71	17	88
	Febbraio	2	2	4	—	3	—	6	—	1	—	3	3	17	6	3	13	14	2	55	27	82
	Marzo	5	2	5	1	1	2	5	6	2	1	4	—	12	2	2	10	7	5	55	17	72
	Aprile	4	4	11	1	7	3	5	1	2	5	10	2	20	8	3	10	15	6	88	29	117
	Maggio	6	2	3	2	6	3	4	2	3	2	1	1	27	5	1	6	27	8	91	18	109
	Giugno	6	2	5	—	8	2	7	3	4	—	6	7	10	10	3	6	13	2	63	31	94
	Luglio	6	6	8	1	5	3	3	10	—	1	6	4	12	7	4	12	23	4	81	34	115
	Agosto	4	4	1	3	3	1	8	4	—	—	6	5	21	13	3	22	16	5	81	38	119
	Settembre	5	1	7	1	5	2	4	7	1	1	7	5	18	6	1	13	10	2	76	20	96
	Ottobre	11	1	6	—	1	2	6	4	4	4	1	4	4	15	1	15	13	2	73	18	91
	Novembre	7	2	4	—	10	3	8	2	—	1	1	7	9	8	1	2	9	4	56	22	78
	Dicembre	6	—	2	3	2	2	7	3	3	2	7	3	8	2	4	7	12	7	58	22	80
	Anno	68	29	58	13	55	25	64	44	23	14	61	48	185	72	28	128	177	49	848	293	1141

Segue: TAVOLA III. — Morti, durante l'anno 1927, distinti secondo i mesi

Numeri dell' Elenco nosologico	CAUSE DI MORTE E MESI	Piemonte	Liguria	Lombardia	Venezia Tridentina	Veneto	Venezia Giulia e Zara	REGNO																		
								Maschi	Femmine	Totale																
210 a 219	Suicidi	Gennaio	34	18	50	5	32	9	26	30	5	3	21	6	13	6	2	3	23	4	228	62	290			
		Febbraio	33	19	47	5	32	15	19	28	4	3	19	3	11	10	1	5	19	9	212	70	282			
		Marzo	59	22	61	6	37	21	45	24	7	6	16	9	19	9	3	5	16	4	271	98	369			
		Aprile	61	30	53	4	38	23	45	25	5	5	23	5	17	14	3	2	19	6	291	87	378			
		Maggio	59	31	64	8	50	10	52	30	9	5	18	3	28	17	4	9	30	9	343	93	436			
		Giugno	47	18	78	7	47	24	67	31	8	10	24	7	34	14	4	5	29	9	369	94	463			
		Luglio	47	22	56	7	53	17	59	36	11	9	25	8	22	10	3	6	28	9	319	109	428			
		Agosto	41	11	52	3	40	27	48	26	8	2	18	7	31	12	1	5	32	7	276	95	371			
		Settembre	52	17	62	5	29	13	29	21	7	5	21	7	22	9	2	2	16	5	229	95	324			
		Ottobre	31	14	56	3	22	15	40	27	9	5	15	12	16	6	2	5	13	8	219	81	300			
		Novembre	39	15	42	10	41	14	28	26	11	5	19	4	14	10	2	2	17	6	226	79	305			
		Dicembre	31	16	45	3	32	17	30	21	4	3	20	4	14	7	1	3	9	4	200	64	264			
			Anno	534	233	666	66	453	206	488	325	88	61	239	75	241	124	28	52	251	80	3183	1027	4210		
100, 101, 120, 150, 155, 178 e 179	Altre malattie	Gennaio	68	15	63	2	29	2	24	19	7	1	21	15	28	20	5	13	14	12	210	148	358			
		Febbraio	76	18	74	3	38	5	27	18	7	5	22	17	29	19	4	9	15	9	210	185	395			
		Marzo	60	14	83	6	35	6	37	18	9	1	20	16	23	16	—	3	17	3	217	150	367			
		Aprile	47	13	65	2	35	7	19	26	8	2	33	6	18	11	6	12	15	7	187	145	332			
		Maggio	52	8	63	3	41	2	20	21	6	2	19	8	16	16	1	6	15	5	177	127	304			
		Giugno	42	13	63	1	26	4	15	10	8	4	28	6	15	14	1	5	19	3	181	96	277			
		Luglio	44	5	63	4	27	8	16	14	4	2	23	11	17	16	5	5	15	5	169	115	284			
		Agosto	42	9	51	4	21	6	19	15	4	2	21	5	26	12	2	5	16	2	162	100	262			
		Settembre	28	12	55	2	15	2	14	9	9	4	16	15	18	10	2	9	10	6	131	105	236			
		Ottobre	48	4	56	3	29	2	31	15	6	1	23	12	17	13	4	7	16	4	178	113	291			
		Novembre	59	17	69	4	21	7	20	15	4	1	27	12	18	14	4	10	13	4	184	135	319			
		Dicembre	62	20	86	3	23	3	36	24	10	5	28	8	25	11	7	5	14	6	220	156	376			
			Anno	628	148	791	37	340	54	278	204	82	30	281	131	250	172	41	89	179	66	2226	1575	3801		
0	Morti per causa ignota o non dichiarata o male indicata	Gennaio	2	—	2	3	3	4	3	1	2	3	3	13	7	4	5	12	22	47	44	91				
		Febbraio	3	—	5	1	7	—	1	1	2	—	5	7	6	2	—	4	12	22	44	34	78			
		Marzo	5	1	6	—	7	1	4	6	—	1	6	5	7	3	2	2	12	27	48	42	90			
		Aprile	4	—	2	—	2	2	—	—	2	1	1	2	10	6	2	8	11	32	42	43	85			
		Maggio	4	2	2	—	6	—	2	2	1	—	3	2	8	—	3	4	12	20	30	41	71			
		Giugno	4	1	—	—	3	2	2	2	—	1	—	3	6	3	1	3	9	15	32	23	55			
		Luglio	1	—	1	—	3	—	3	1	—	1	1	3	7	4	1	6	6	19	28	29	57			
		Agosto	2	3	5	—	—	2	2	—	2	—	4	2	6	2	1	4	15	14	23	41	64			
		Settembre	2	2	2	—	1	1	—	—	1	—	—	3	12	6	—	7	6	13	22	34	56			
		Ottobre	6	—	2	1	1	3	1	2	2	1	4	3	9	3	—	6	19	22	49	36	85			
		Novembre	3	3	—	—	6	3	1	3	1	1	3	1	9	6	1	12	24	22	45	54	99			
		Dicembre	3	4	5	2	3	3	1	1	1	—	3	6	6	4	2	6	16	23	45	44	89			
			Anno	39	16	32	7	42	19	21	16	13	8	33	40	99	46	17	67	154	251	455	465	920		

in ciascun Compartimento e nel Regno, e le cause di morte.

Emilia	Toscana	Marche	Umbria	Lazio	Abruzzi e Molise	Campania	Puglie	Basilicata	Calabrie	Sicilia	Sardegna	REGNO		
												Maschi	Femmine	Totale
26	30	5	3	21	6	13	6	2	3	23	4	228	62	290
19	28	4	3	19	3	11	10	1	5	19	9	212	70	282
45	24	7	6	16	9	19	9	3	5	16	4	271	98	369
45	25	5	5	23	5	17	14	3	2	19	6	291	87	378
52	30	9	5	18	3	28	17	4	9	30	9	343	93	436
67	31	8	10	24	7	34	14	4	5	29	9	369	94	463
59	36	11	9	25	8	22	10	3	6	28	9	319	109	428
48	26	8	2	18	7	31	12	1	5	32	7	276	95	371
29	21	7	5	21	7	22	9	2	2	16	5	229	95	324
40	27	9	5	15	12	16	6	2	5	13	8	219	81	300
28	26	11	5	19	4	14	10	2	2	17	6	226	79	305
30	21	4	3	20	4	14	7	1	3	9	4	200	64	264
488	325	88	61	239	75	241	124	28	52	251	80	3183	1027	4210
24	19	7	1	21	15	28	20	5	13	14	12	210	148	358
27	18	7	5	22	17	29	19	4	9	15	9	210	185	395
37	18	9	1	20	16	23	16	—	3	17	3	217	150	367
19	26	8	2	33	6	18	11	6	12	15	7	187	145	332
20	21	6	2	19	8	16	16	1	6	15	5	177	127	304
15	10	8	4	28	6	15	14	1	5	19	3	181	96	277
16	14	4	2	23	11	17	16	5	5	15	5	169	115	284
19	15	4	2	21	5	26	12	2	5	16	2	162	100	262
14	9	9	4	16	15	18	10	2	9	10	6	131	105	236
31	15	6	1	23	12	17	13	4	7	16	4	178	113	291
20	15	4	1	27	12	18	14	4	10	13	4	184	135	319
36	24	10	5	28	8	25	11	7	5	14	6	220	156	376
278	204	82	30	281	131	250	172	41	89	179	66	2226	1575	3801
4	3	1	2	3	3	13	7	4	5	12	22	47	44	91
1	1	2	—	5	7	6	2	—	4	12	22	44	34	78
4	6	—	1	6	5	7	3	2	2	12	27	48	42	90
—	—	2	1	1	2	10	6	2	8	11	32	42	43	85
2	2	1	—	3	2	8	—	3	4	12	20	30	41	71
2	2	—	1	—	3	6	3	1	3	9	15	32	23	55
3	1	—	1	1	3	7	4	1	6	6	19	28	29	57
2	—	2	—	4	2	6	2	1	4	15	14	23	41	64
—	—	1	—	—	3	12	6	—	7	6	13</			

Segue: TAVOLA III. — Morti per qualsiasi causa, durante l'anno 1927,

M E S I	Piemonte	Liguria	Lombardia	Venezia Triden- tina	Veneto	Venezia Giulia e Zara	Emilia	Toscana
Gennaio	4739	2004	7438	958	5535	1494	4202	3936
Febbraio	4971	2300	7587	976	5709	1578	4511	4262
Marzo	5249	1939	8326	1166	5480	1528	4638	4151
Aprile	4467	1503	7011	988	4678	1096	3944	3147
Maggio	3805	1276	6474	908	4385	1031	3322	2801
Giugno	3527	1292	7100	767	4561	963	3207	2696
Luglio	3720	1419	8508	875	5137	1111	3319	3101
Agosto	3600	1325	8093	857	4710	1255	3410	3044
Settembre	3254	1158	6316	834	3657	951	3072	2593
Ottobre	3508	1191	6280	714	3939	1065	3294	2861
Novembre	3696	1348	6242	776	4124	1002	3266	2869
Dicembre	4118	1645	6959	769	4815	1293	3781	3110
Anno	48654	18400	86334	10588	56730	14367	43966	38571

in ciascun Compartimento e nel Regno, distinti secondo i mesi.

Marche	Umbria	Lazio	Abruzzi e Molise	Campania	Puglie	Basilicata	Calabria	Sicilia	Sardegna	REGNO		
										Maschi	Femmine	Totale
1781	1021	3407	2633	5995	4207	881	2701	6446	1686	30903	30161	61064
1910	1171	3830	2754	6837	4607	818	2575	6544	1684	32780	31844	64624
1909	1127	3316	2610	6023	4335	914	2522	6488	1695	32563	30853	63416
1452	873	2629	2145	4515	3625	813	2301	4685	1507	26401	24978	51379
1147	727	2228	1753	4396	3704	717	2042	4264	1157	23932	22205	46137
1071	653	2448	2062	5300	4557	962	2169	5700	1203	25738	24500	50238
1289	833	3039	2858	6082	4308	1265	2954	6793	1481	29717	28375	58092
1398	811	2815	2416	5230	3670	924	2765	5834	1379	27099	26437	53536
1243	707	2267	1912	4415	3111	684	2037	4768	1130	22367	21742	44109
1267	712	2354	1813	4470	3474	781	2198	4978	1351	23676	22574	46250
1250	757	2377	1891	4455	3730	794	2206	5236	1325	24141	23203	47344
1532	851	2870	2192	5157	4131	825	2379	5797	1430	27134	26520	53654
17249	10243	33580	27039	62875	47459	10378	28849	67533	17028	326451	313392	639843

TAVOLA IV. — Morti nel Regno, durante l'anno 1927,

Numeri dell'Elenco nosologico	Cause di morte	Meno di 1 mese		Da 1 mese a meno di 1 anno		Di 1 anno		Di 2 anni		
		Maschi	Femmine	Maschi	Femmine	Maschi	Femmine	Maschi	Femmine	
1 a 5	Malattie fetali e vizi congeniti . . .	1388	1075	421	411	81	68	24	10	
6 a 9	Debolezza congenita, immaturità e malattie speciali dei neonati . . .	13379	11287	3059	2933	—	—	—	—	
10	Vaiuolo e vaiuoloide	—	—	1	—	1	1	—	—	
11	Morbillo	9	9	358	298	772	681	402	384	
12	Scarlattina	1	1	93	67	247	173	257	235	
14 ^a e 14 ^b	Infezioni tifoidee (tifo addominale e paratifi)	3	—	42	36	80	76	101	90	
15	Tifo petecchiale	—	—	—	—	—	—	—	—	
17	Febbre melitense	—	—	1	—	3	2	2	—	
19	Meningite cerebro-spinale epidemica	—	—	6	8	1	6	1	4	
20	Difterite e croup	8	6	162	110	403	312	303	233	
21	Pertosse	42	34	826	954	431	580	132	192	
22 ^a e 22 ^b	Influenza	85	70	650	504	422	353	167	152	
23 ^a e 23 ^b	Malaria e cachessia palustre	7	6	158	150	151	146	98	61	
26 ^a , 26 ^b e 26 ^c	Dissenteria	4	3	80	69	45	51	18	13	
32	Poliomielite anteriore acuta	10	7	79	63	42	35	23	25	
33	Encefalite letargica	—	—	2	—	6	7	5	1	
13	Risipola	110	92	150	160	19	28	5	5	
35	Setticemia e pioemia (non puerperali).	27	34	221	180	98	92	51	56	
36	Pustola maligna, carbonchio	—	—	2	2	8	5	1	1	
38	Rabbia	—	—	—	—	—	—	1	—	
39	Tetano	94	54	6	7	1	4	2	—	
172	Reumatismo articolare acuto	2	—	8	5	5	4	2	3	
41	Tubercolosi disseminate	a) acuta	—	—	13	7	8	9	9	12
		b) cronica	—	—	5	6	7	12	5	7
43	Tubercolosi dell'apparecchio respiratorio	12	4	160	149	188	197	112	102	
42	Tubercolosi delle meningi e del sistema nervoso centrale	17	6	424	324	363	350	259	233	
47 a 49	Tubercolosi articolare, delle ossa e della colonna vertebrale	—	—	29	15	23	16	24	20	

classificati per età, sesso e cause di morte.

Numeri dell'Elenco nosologico	Di 3 anni		Di 4 anni		Da 5 a 9 anni		Da 10 a 14 anni		Da 15 a 19 anni		Da 20 a 29 anni	
	Maschi	Femmine	Maschi	Femmine	Maschi	Femmine	Maschi	Femmine	Maschi	Femmine	Maschi	Femmine
1 a 5	13	8	11	3	15	24	5	14	—	—	—	—
6 a 9	—	—	—	—	—	—	—	—	—	—	—	—
10	—	—	—	1	—	—	—	—	—	1	—	—
11	217	234	122	120	179	166	17	19	9	13	15	16
12	242	207	191	185	292	271	42	57	25	21	23	27
14 ^a e 14 ^b	97	97	88	85	338	414	373	522	730	867	936	1200
15	—	—	—	—	—	1	—	—	—	1	—	2
17	1	—	—	1	2	4	3	4	4	6	13	8
19	—	—	2	4	2	2	4	3	4	2	5	1
20	254	213	168	183	274	278	36	25	8	10	18	12
21	50	99	24	63	33	53	4	—	—	1	1	—
22 ^a e 22 ^b	91	91	55	69	103	103	59	84	135	119	252	221
23 ^a e 23 ^b	64	49	40	43	106	92	52	59	63	31	101	89
26 ^a , 26 ^b e 26 ^c	10	5	11	3	19	17	5	6	6	4	4	9
32	18	13	11	12	21	24	16	11	5	5	—	1
33	3	2	4	2	11	4	4	10	20	16	45	57
13	4	4	4	1	4	7	1	6	15	12	28	34
35	39	39	35	27	83	65	69	59	88	74	142	232
36	1	2	5	1	1	4	2	1	5	8	11	9
38	—	1	1	1	6	2	6	1	2	—	4	—
39	9	1	11	3	50	26	52	21	24	12	36	22
172	6	6	6	10	49	55	78	80	62	74	84	79
41	8	3	10	5	23	34	14	30	63	82	82	108
41	4	8	9	6	24	29	31	39	71	76	166	157
43	82	53	46	59	158	201	263	756	1639	3264	5622	7289
42	180	173	154	146	512	473	242	310	240	274	279	312
47 a 49	23	24	17	16	91	69	91	68	138	107	295	176

Segue: TAVOLA IV. — Morti nel Regno, durante l'anno

Numeri dell'Elenco nosologico	Cause di morte	Meno di 1 mes:		Da 1 mese a meno di 1 anno		Di 1 anno		Di 2 anni	
		Maschi	Femmine	Maschi	Femmine	Maschi	Femmine	Maschi	Femmine
		44 a 46, 49 ^a e 49 ^b	Tubercolosi dell'intestino e del peritoneo, dell'apparecchio genito-urinario, di altri organi e di organi non specificati	6	5	168	135	138	165
50	Sifilide	130	116	216	197	26	40	16	14
16, 18, 24, 27 ^a , 27 ^b , 27 ^c , 27 ^d , 28, 29, 30, 31, 34, 37, 40, 51, 52, 53	Altre malattie infettive	96	58	101	83	64	64	32	18
54	Rachitide	30	32	248	201	255	206	104	91
55	Pellagra	—	—	—	—	—	—	—	—
57, 58, 59	Scorbuto, porpora emorragica, emofilia	22	12	43	42	18	20	16	13
60 e 173	Gotta e reumatismo cronico	—	—	—	—	—	—	—	—
61	Diabete	—	—	1	1	2	—	1	1
62	Marasma senile	—	—	—	—	—	—	—	—
63 ^a , 63 ^b , 64 ^a , 64 ^b	Anemie e leucemie	—	—	115	121	112	110	38	48
66 ^a	Morbo di Flaiani-Basedow.	—	—	—	1	—	—	—	—
66 ^b	Altre malattie della ghiandola tiroide	—	—	6	5	7	—	—	6
67	Malattie delle ghiandole paratiroidi	51	33	47	34	16	9	3	4
69	Malattie delle capsule surrenali (Morbo di Addison)	2	—	1	1	1	—	1	—
70 a 80	Tumori maligni	3	4	7	8	6	11	17	14
56, 65, 68, 69 ^{bis} , 81, 82	Altre malattie generali	40	21	130	109	299	328	98	94
83	Meningite semplice cerebrale e spinale	42	23	650	453	318	276	146	138
86	Encefalite	4	4	37	32	30	22	25	13
87, 88, 91	Apoplezia, congestione, embolia, trombosi e rammollimento cerebrale	10	6	6	12	3	5	2	4
84	Tabes dorsale	—	—	—	—	—	—	—	—
89 ^a e 89 ^b	Paralisi senza causa indicata	—	—	5	5	5	5	4	1
92	Paralisi progressiva degli alienati o demenza paralitica	—	—	—	—	—	—	—	—
93	Altre forme di alienazione mentale	—	—	—	—	—	—	—	—
98	Eclampsia infantile	1161	863	2257	2014	781	743	331	300
84 ^a , 85, 90, 94, 95, 96, 97, 99	Altre malattie del sistema nervoso	9	—	59	41	54	32	22	35

1927, classificati per età, sesso e cause di morte.

Di 3 anni		Di 4 anni		Da 5 a 9 anni		Da 10 a 14 anni		Da 15 a 19 anni		Da 20 a 29 anni		Numeri dell'Elenco nosologico
Maschi	Femmine	Maschi	Femmine	Maschi	Femmine	Maschi	Femmine	Maschi	Femmine	Maschi	Femmine	
47	49	43	37	141	122	107	136	180	249	295	444	
9	5	3	3	7	5	5	3	8	7	59	29	50
10	16	5	8	17	17	11	7	12	14	14	26	16, 18, 24, 27 ^a , 27 ^b , 27 ^c , 27 ^d , 28, 29, 30, 31, 34, 37, 40, 51, 52, 53
30	21	10	6	12	11	3	—	3	1	1	2	54
—	—	—	—	—	—	—	—	—	—	—	—	55
10	10	9	6	27	16	11	13	15	12	25	22	57, 58, 59
—	—	—	—	3	—	6	2	7	6	7	9	60 e 173
1	1	—	1	4	5	15	10	34	22	74	35	61
—	—	—	—	—	—	—	—	—	—	—	—	62
19	15	26	12	61	41	47	34	51	58	96	159	63 ^a , 63 ^b , 64 ^a , 64 ^b
—	—	—	—	—	—	—	1	—	1	3	12	66 ^a
—	—	1	1	3	1	2	1	2	2	5	4	66 ^b
2	5	2	4	4	1	—	3	1	—	2	3	67
1	—	—	—	—	—	3	2	9	4	12	16	69
18	16	19	13	47	38	41	33	93	64	217	196	70 a 80
44	36	27	17	45	44	28	22	75	35	55	51	56, 65, 68, 69 ^{bis} , 81, 82
113	98	95	79	276	246	144	137	150	108	138	140	83
9	16	20	8	30	36	18	15	19	25	36	38	86
1	1	7	1	8	5	14	11	23	21	73	78	87, 88, 91
—	—	—	—	—	—	—	—	—	1	2	3	84
2	—	5	2	6	6	4	4	12	6	32	18	89 ^a e 89 ^b
—	—	—	—	2	—	1	—	2	2	13	3	92
—	—	—	—	—	2	4	3	11	9	60	41	93
158	148	89	93	—	—	—	—	—	—	—	—	98
25	15	12	13	177	156	83	65	135	83	265	209	84 ^a , 85, 90, 94, 95, 96, 97, 99

Segue: TAVOLA IV. — Morti nel Regno, durante l'anno

Numeri dell'Elenco nosologico	Cause di morte	Meno di 1 mese		Da 1 mese a meno di 1 anno		Di 1 anno		Di 2 anni	
		Maschi	Femmine	Maschi	Femmine	Maschi	Femmine	Maschi	Femmine
103	Bronchite acuta	903	646	2782	2292	1033	1018	346	363
104	Bronchite cronica	—	—	—	—	4	2	2	4
105	Malattie della pleura	1	4	81	57	175	103	77	45
107 ^a e 107 ^b	Polmonite crupale	256	190	1594	1194	1154	955	451	380
108	Bronco polmonite acuta (compresa la bronchite capillare)	1169	877	7679	5748	4476	4185	1567	1573
102 ^a , 102 ^b , 106, 109 ^a , 109 ^b , 110 ^a , 110 ^b , 111, 112	Altre malattie dell'apparecchio respiratorio (esclusa la tubercolosi)	65	43	120	80	113	75	65	53
113 ^a	Aneurisma	—	—	—	—	1	—	—	—
113 ^b e 113 ^c	Arteriosclerosi ed altre malattie delle arterie	3	—	—	2	—	—	—	—
117 ^a , 117 ^b e 118	Malattie del cuore e del pericardio	45	31	43	41	37	33	21	26
119	Angina pectoris	—	—	—	—	—	—	—	—
114, 115, 116, 121, 122	Altre malattie dell'apparecchio circolatorio	9	5	20	16	9	11	11	4
125 ^a	Ulcera dello stomaco	1	1	2	1	1	—	1	—
125 ^b	Ulcera del duodeno	—	—	—	—	—	—	—	—
126	Altre malattie dello stomaco	80	56	303	287	69	99	22	19
127 ^a e 127 ^b	Cirrosi epatica	1	—	2	3	5	4	1	1
129	Calcoli biliari	—	—	—	1	1	—	—	—
128, 130, 132	Atrofia gialla acuta del fegato, ittero grave ed altre malattie del fegato (escluso l'echinococco)	17	10	63	72	25	33	22	6
134 ^a	Enteriti (al di sotto di 2 anni)	3341	2644	23061	21190	7863	8213	—	—
134 ^b	Enteriti (da 2 anni in su)	—	—	—	—	—	—	1519	1677
135	Volvolo, occlusione intestinale	22	14	63	35	16	15	13	10
137	Ernie intestinali e addominali	11	5	54	5	19	3	12	—
131, 138	Malattie da echinococco	—	—	—	—	1	—	—	—
139 ^a , 139 ^b , 139 ^c , 139 ^d , 139 ^e , 139 ^f	Malattie da parassiti intestinali (escluso l'echinococco e l'anchilostoma)	7	4	56	52	68	47	41	51

1927, classificati per età, sesso e cause di morte.

Di 3 anni		Di 4 anni		Da 5 a 9 anni		Da 10 a 14 anni		Da 15 a 19 anni		Da 20 a 29 anni		Numeri dell'Elenco nosologico
Maschi	Femmine	Maschi	Femmine	Maschi	Femmine	Maschi	Femmine	Maschi	Femmine	Maschi	Femmine	
134	161	64	74	127	132	21	34	35	37	36	44	103
2	—	2	1	6	6	3	2	9	7	36	34	104
42	35	20	23	47	42	35	29	75	70	167	134	105
238	202	142	145	295	257	150	145	451	270	883	620	107 ^a e 107 ^b
769	771	414	451	621	653	216	291	406	408	744	759	108
49	37	38	16	72	54	24	19	35	20	74	67	102 ^a , 102 ^b , 106, 109 ^a , 109 ^b , 110 ^a , 110 ^b , 111, 112
—	—	—	—	—	—	3	—	1	—	14	2	113 ^a
—	—	—	—	2	—	—	—	—	1	7	4	113 ^b e 113 ^c
28	25	28	32	155	163	252	299	398	458	721	968	117 ^a , 117 ^b e 118
—	—	—	—	—	—	—	—	—	2	4	11	119
3	4	3	3	7	4	2	9	8	5	27	32	114, 115, 116, 121, 122
—	—	—	—	—	3	3	4	16	9	71	26	125 ^a
—	—	—	—	2	2	3	—	5	4	26	14	125 ^b
17	17	11	13	25	12	4	7	10	9	24	23	126
—	2	4	1	3	4	4	5	5	8	45	22	127 ^a e 127 ^b
—	—	—	—	—	1	2	—	4	4	6	24	129
7	8	11	9	14	9	6	9	32	17	74	68	128, 130, 132
—	—	—	—	—	—	—	—	—	—	—	—	134 ^a
533	543	237	322	540	520	135	175	156	154	204	273	134 ^b
12	12	10	12	33	24	32	12	40	19	57	49	135
3	—	1	—	2	—	1	—	5	—	22	7	137
1	1	—	—	1	—	1	1	4	4	3	8	131, 138
57	51	32	43	81	66	12	8	7	3	—	2	139 ^a , 139 ^b , 139 ^c , 139 ^d , 139 ^e , 139 ^f

Segue: TAVOLA IV. — Morti nel Regno, durante l'anno

Numeri dell'Elenco nosologico	Cause di morte	Meno di 1 mese		Da 1 mese a meno di 1 anno		Di 1 anno		Di 2 anni	
		Maschi	Femmine	Maschi	Femmine	Maschi	Femmine	Maschi	Femmine
140	Anchilostomiasi	—	—	—	—	—	—	—	—
141	Appendicite e tifite	—	1	5	1	3	3	5	5
143	Peritonite senza causa indicata . . .	25	22	68	45	33	42	28	22
123, 124 ^a , 124 ^b , 133, 136, 142, 145	Altre malattie dell'apparecchio digerente	49	29	161	145	123	119	54	28
146 ^a	Nefrite acuta	18	21	332	295	330	333	240	239
146 ^b	Nefrite cronica	—	—	—	—	13	17	13	14
146 ^c e 146 ^d	Altre malattie dei reni e dei loro annessi	2	1	13	11	7	6	4	1
147	Malattie della vescica	4	—	16	12	3	16	2	5
148	Calcoli delle vie urinarie	—	—	3	2	5	—	2	—
149 ^a , 149 ^b , 149 ^c	Altre malattie dell'apparecchio uropoietico e della prostata	—	—	—	—	—	—	—	—
153 ^a , 153 ^b	Malattie dell'utero	—	—	—	—	—	—	—	—
151, 152 e 154	Altre malattie non puerperali degli organi genitali femminili	—	3	—	3	—	4	—	1
160	Febbre puerperale	—	—	—	—	—	—	—	—
161	Pelvi e metroperitonite puerperali . .	—	—	—	—	—	—	—	—
156 ^a a 159, 162 a 164	Altre malattie di gravidanza, parto e puerperio	—	—	—	—	—	—	—	—
165 a 170	Malattie della pelle e dei suoi annessi .	46	47	170	151	79	80	48	41
171, 174, 175, 176	Malattie delle ossa, delle articolazioni, psioite ed altre malattie degli organi della locomozione	4	1	27	19	12	10	10	7
180	Alcoolismo acuto	—	—	—	—	—	—	—	—
177	Alcoolismo cronico	—	—	—	—	—	—	—	—
181 a 199, 207 a 209	Morti violente accidentali	13	15	115	107	382	317	408	307
200 ^a a 202, 204	Omicidi e infanticidi	17	17	1	—	1	4	2	—
210 a 219	Suicidi	—	—	—	—	—	—	—	—
100, 101, 120, 150, 155, 178 e 179	Altre malattie	7	4	107	69	48	34	23	19
o	Morti per causa ignota o non dichiarata o male indicata	—	—	51	51	65	77	28	41
	TOTALE	22920	18556	48045	41943	21714	21102	7969	7646

1927, classificati per età, sesso e cause di morte.

Numeri dell'Elenco nosologico	Di 3 anni		Di 4 anni		Da 5 a 9 anni		Da 10 a 14 anni		Da 15 a 19 anni		Da 20 a 29 anni		Numeri dell'Elenco nosologico
	Maschi	Femmine	Maschi	Femmine	Maschi	Femmine	Maschi	Femmine	Maschi	Femmine	Maschi	Femmine	
140	—	—	—	—	—	—	—	—	—	—	1	—	140
141	4	5	8	8	79	60	87	53	130	68	178	127	141
143	27	21	18	17	92	81	85	67	99	78	174	251	143
123, 124 ^a , 124 ^b , 133, 136, 142, 145	48	47	36	29	72	85	26	35	32	34	75	57	123, 124 ^a , 124 ^b , 133, 136, 142, 145
146 ^a	225	185	164	145	328	267	46	42	48	42	53	104	146 ^a
146 ^b	15	12	7	8	36	32	88	124	106	131	286	422	146 ^b
146 ^c e 146 ^d	2	3	—	—	6	2	3	2	4	4	11	16	146 ^c e 146 ^d
147	3	1	3	2	4	3	4	1	2	1	16	7	147
148	2	—	3	—	7	1	3	1	5	—	16	7	148
149 ^a , 149 ^b , 149 ^c	—	—	—	—	—	—	—	—	1	—	3	—	149 ^a , 149 ^b , 149 ^c
153 ^a , 153 ^b	—	—	—	—	—	—	—	—	—	2	—	10	153 ^a , 153 ^b
151, 152 e 154	—	—	—	1	—	1	—	4	—	15	—	118	151, 152 e 154
160	—	—	—	—	—	—	—	—	—	—	42	—	160
161	—	—	—	—	—	—	—	—	—	—	7	—	161
156 ^a a 159, 162 a 164	—	—	—	—	—	—	—	—	—	—	64	—	156 ^a a 159, 162 a 164
165 a 170	22	21	22	19	36	35	30	12	34	32	60	41	165 a 170
171, 174, 175, 176	24	10	16	13	76	41	79	55	57	19	32	17	171, 174, 175, 176
180	—	—	1	—	2	1	—	—	—	—	3	—	180
177	—	—	—	—	—	—	—	—	—	—	4	—	177
181 a 199, 207 a 209	281	225	175	126	465	282	509	99	861	111	1448	161	181 a 199, 207 a 209
200 ^a a 202, 204	3	4	—	1	12	6	27	7	87	27	248	68	200 ^a a 202, 204
210 a 219	—	—	—	—	—	—	18	7	163	144	675	294	210 a 219
100, 101, 120, 150, 155, 178 e 179	12	12	13	14	46	48	44	31	87	41	122	80	100, 101, 120, 150, 155, 178 e 179
o	23	26	18	12	28	40	17	9	15	15	32	42	o
	4501	4225	2899	2893	6588	6107	3991	4265	7581	8196	16328	17760	

Segue: TAVOLA IV. — Morti nel Regno, durante l'anno

Numeri dell'Elenco nosologico	Cause di morte	Da 30 a 39 anni		Da 40 a 49 anni		Da 50 a 59 anni		Da 60 a 69 anni	
		Maschi	Femmine	Maschi	Femmine	Maschi	Femmine	Maschi	Femmine
		1 a 5	Malattie fetali e vizi congeniti	—	—	—	—	—	—
6 a 9	Debolezza congenita, immaturità e malattie speciali dei neonati	—	—	—	—	—	—	—	—
10	Vaiuolo e vaiuoloide	—	—	—	—	—	—	—	—
11	Morbillo	3	6	—	3	—	—	1	2
12	Scarlattina	6	11	4	3	3	1	—	—
14 ^a e 14 ^b	Infezioni tifoidee (tifo addominale e paratifi)	258	609	236	362	226	263	179	175
15	Tifo petecchiale	2	1	—	3	1	1	—	—
17	Febbre melitense	8	15	7	6	8	15	5	6
19	Meningite cerebro-spinale epidemica	2	3	2	2	1	1	—	—
20	Difterite e croup	2	4	—	3	4	2	1	1
21	Pertosse	—	1	—	2	—	—	—	1
22 ^a e 22 ^b	Influenza	222	261	290	256	401	327	574	563
23 ^a e 23 ^b	Malaria e cachessia palustre	105	107	118	69	162	73	144	78
26 ^a , 26 ^b e 26 ^c	Dissenteria	6	7	6	10	23	11	39	29
32	Poliomielite anteriore acuta	—	—	2	1	2	—	1	—
33	Encefalite letargica	38	39	36	44	42	32	29	31
13	Risipola	28	33	44	42	89	51	91	70
35	Setticemia e pioemia (non puerperali).	134	238	164	140	204	153	247	200
36	Pustola maligna, carbonchio	14	7	19	9	22	8	21	10
38	Rabbia	2	—	2	1	5	1	5	1
39	Tetano	36	28	34	13	53	21	43	13
172	Reumatismo articolare acuto	54	92	64	69	79	80	74	92
41	Tubercolosi disseminate { a) acuta b) cronica.	42	45	25	24	13	12	13	6
		55	92	53	59	49	44	39	39
43	Tubercolosi dell'apparecchio respiratorio	3772	4428	2869	2412	2025	1352	1249	855
42	Tubercolosi delle meningi e del sistema nervoso centrale	105	148	72	66	44	41	15	18
47 a 49	Tubercolosi articolare, delle ossa e della colonna vertebrale	163	128	98	123	120	129	110	126

1927, classificati per età, sesso e cause di morte.

Numeri dell'Elenco nosologico	Da 70 a 79 anni		Da 80 a 89 anni		Da 90 e più		Età ignota		TOTALE GENERALE			Numeri dell'Elenco nosologico	
	Maschi	Femmine	Maschi	Femmine	Maschi	Femmine	Maschi	Femmine	Maschi	Femmine	TOTALE		
	1 a 5	—	—	—	—	—	—	—	—	1958	1613		3571
6 a 9	—	—	—	—	—	—	—	—	16438	14220	30658	6 a 9	
10	—	—	—	—	—	—	—	—	2	3	5	10	
11	—	1	—	—	—	—	—	—	2104	1952	4056	11	
12	1	4	—	1	—	—	—	—	1427	1264	2691	12	
14 ^a e 14 ^b	85	97	11	7	—	1	—	2	3783	4903	8686	14 ^a e 14 ^b	
15	—	—	1	—	—	—	—	—	4	9	13	15	
17	4	3	—	—	—	—	—	—	61	70	131	17	
19	1	—	—	—	—	—	—	—	31	36	67	19	
20	—	—	1	—	—	1	—	—	1642	1393	3035	20	
21	—	—	—	1	—	—	1	—	1544	1981	3525	21	
22 ^a e 22 ^b	724	767	360	359	31	29	—	1	4621	4329	8950	22 ^a e 22 ^b	
23 ^a e 23 ^b	66	53	23	16	—	—	—	2	1458	1104	2562	23 ^a e 23 ^b	
26 ^a , 26 ^b e 26 ^c	37	42	15	18	3	1	1	—	332	298	630	26 ^a , 26 ^b e 26 ^c	
32	—	—	—	—	—	—	—	—	230	197	427	32	
33	10	9	2	1	—	1	—	—	257	256	513	33	
13	82	69	34	25	1	—	1	—	710	639	1349	13	
35	221	234	97	123	4	7	—	1	1924	1954	3878	35	
36	6	5	4	2	—	—	—	—	122	74	196	36	
38	—	—	—	—	—	—	—	—	34	8	42	38	
39	15	11	3	3	—	—	—	—	469	239	708	39	
172	73	94	19	23	1	2	—	—	666	768	1434	172	
41	Tubercolosi disseminate { a) acuta b) cronica.	3	1	—	—	—	—	—	326	378	704	41 ^a	
		15	19	2	1	1	—	1	537	595	1132	41 ^b	
43	Tubercolosi dell'apparecchio respiratorio	342	292	25	33	2	2	10	4	18576	21452	40028	43
42	Tubercolosi delle meningi e del sistema nervoso centrale	7	7	—	1	—	—	1	—	2914	2382	5796	42
47 a 49	Tubercolosi articolare, delle ossa e della colonna vertebrale	60	72	5	12	—	—	—	2	1287	1103	2390	47 a 49

Segue: TAVOLA IV. — Morti nel Regno, durante l'anno

1927, classificati per età, sesso e cause di morte.

Numeri dell'Elenco nosologico	Cause di morte	Da 30 a 39 anni		Da 40 a 49 anni		Da 50 a 59 anni		Da 60 a 69 anni		Da 70 a 79 anni		Da 80 a 89 anni		Da 90 e più		Età ignota		TOTALE GENERALE			Numeri dell'Elenco nosologico
		Maschi	Femmine	Maschi	Femmine	Maschi	Femmine	Maschi	Femmine	Maschi	Femmine	Maschi	Femmine	Maschi	Femmine	Maschi	Femmine	Maschi	Femmine	TOTALE	
		44 a 46, 49 ^e e 49 ^b	Tubercolosi dell'intestino e del peritoneo, dell'apparecchio genito-urinario, di altri organi e di organi non specificati	177	316	148	237	148	167	122	148	47	79	7	10	1	1	—	—	1846	
50	Sifilide	109	58	140	73	143	67	115	36	39	16	2	1	1	—	3	—	1031	670	1701	16, 18, 24, 27 ^a , 27 ^b , 27 ^c , 27 ^d , 28, 29, 30, 31, 34, 37, 40, 51, 52, 53
16, 18, 24, 27 ^a , 27 ^b , 27 ^c , 27 ^d , 28, 29, 30, 31, 34, 37, 40, 51, 52, 53	Altre malattie infettive	21	16	11	15	22	12	25	14	12	11	4	4	—	—	—	—	457	383	840	16, 18, 24, 27 ^a , 27 ^b , 27 ^c , 27 ^d , 28, 29, 30, 31, 34, 37, 40, 51, 52, 53
54	Rachitide	—	2	—	—	—	1	—	—	—	—	—	—	—	—	—	—	696	574	1270	54
55	Pellagra	2	5	4	6	6	10	23	10	14	6	4	6	—	—	—	—	53	43	96	55
57, 58, 59	Scorbuto, porpora emorragica, emofilia	15	20	17	26	14	21	25	22	21	15	5	5	—	—	—	—	293	275	568	57, 58, 59
60 e 173	Gotta e reumatismo cronico	10	18	22	28	57	79	146	175	179	233	62	84	3	3	—	1	502	638	1140	60 e 173
61	Diabete	67	57	125	90	315	286	522	462	326	304	47	63	1	2	2	2	1537	1342	2879	61
62	Marasma senile	—	—	—	—	—	—	2086	2342	8921	10265	11868	13407	1493	2139	7	5	24375	28158	52533	62
63 ^a , 63 ^b , 64 ^a , 64 ^b	Anemie e leucemie	98	185	124	162	203	209	140	140	79	62	6	7	—	—	—	1	1215	1367	2582	63 ^a , 63 ^b , 64 ^a , 64 ^b
66 ^a	Morbo di Flaiani-Basedow	4	27	6	41	3	41	8	24	1	14	—	1	—	—	—	—	25	163	188	66 ^a
66 ^b	Altre malattie della ghiandola tiroide	3	8	6	12	7	17	4	16	5	9	—	3	—	—	—	—	51	85	136	66 ^b
67	Malattie delle ghiandole paratiroidi	1	1	—	—	—	2	—	—	1	—	—	—	—	—	—	—	130	99	229	67
69	Malattie delle capsule surrenali (Morbo di Addison)	35	23	23	41	18	19	14	14	10	5	—	—	—	—	—	—	130	125	255	69
70 a 80	Tumori maligni	399	692	985	1717	2325	2817	3950	3760	2670	2564	455	567	13	24	3	3	11268	12541	23809	70 a 80
56, 65, 68, 69bis, 81, 82	Altre malattie generali	58	64	71	107	159	201	32	25	30	37	22	10	1	3	6	6	1170	1210	2380	56, 65, 68, 69bis, 81, 82
83	Meningite semplice cerebrale e spinale	98	94	99	82	79	66	62	49	35	28	5	5	—	1	3	2	2453	2025	4478	83
86	Encefalite	43	36	39	30	47	32	33	25	31	14	6	2	—	—	—	—	427	348	775	86
87, 88, 91	Apoplezia, congestione, embolia, trombosi e rammollimento cerebrale	227	186	698	722	2330	2166	6306	5635	9895	8619	3776	3484	164	190	14	13	23557	21159	44716	87, 88, 91
84	Tabe dorsale	6	5	37	15	70	29	78	37	47	16	5	1	—	—	—	—	245	107	352	84
89 ^a e 89 ^b	Paralisi senza causa indicata	61	39	117	102	319	254	805	655	1245	995	399	366	19	21	3	—	3043	2479	5522	89 ^a e 89 ^b
92	Paralisi progressiva degli alienati o demenza paralitica	126	23	143	36	94	24	42	18	12	8	3	1	1	—	1	—	440	115	555	92
93	Altre forme di alienazione mentale	114	78	107	122	132	109	132	123	95	81	25	24	1	1	4	3	685	596	1281	93
98	Eclampsia infantile	—	—	—	—	—	—	—	—	—	—	—	—	—	—	—	—	4777	4161	8938	98
84 ^a , 85, 90, 94, 95, 96, 97, 99	Altre malattie del sistema nervoso	228	234	222	216	299	235	509	381	539	374	142	128	7	7	6	2	2793	2226	5019	84 ^a , 85, 90, 94, 95, 96, 97, 99

Segue: TAVOLA IV. — Morti nel Regno, durante l'anno

Numeri dell'Elenco nosologico	Cause di morte	Da 30 a 39 anni		Da 40 a 49 anni		Da 50 a 59 anni		Da 60 a 69 anni	
		Maschi	Femmine	Maschi	Femmine	Maschi	Femmine	Maschi	Femmine
103	Bronchite acuta	31	48	45	51	76	66	62	92
104	Bronchite cronica	38	33	123	106	374	349	1164	1269
105	Malattie della pleura	108	122	142	107	190	135	263	149
107 ^a e 107 ^b	Polmonite crupale	943	768	1299	814	1666	1108	2500	1918
108	Bronco polmonite acuta (compresa la bronchite capillare)	669	800	1039	826	1599	1236	2919	2865
102 ^a , 102 ^b , 106, 109 ^a , 109 ^b , 110 ^a , 110 ^b , 111, 112	Altre malattie dell'apparecchio respiratorio (esclusa la tubercolosi)	118	83	206	88	307	161	573	379
113 ^a	Aneurisma	33	12	76	28	158	47	160	72
113 ^b e 113 ^c	Arteriosclerosi ed altre malattie delle arterie	15	3	40	25	205	81	789	472
117 ^a , 117 ^b e 118	Malattie del cuore e del pericardio	839	1330	1413	2118	3121	3950	6542	9049
119	Angina pectoris	46	22	127	52	264	95	467	197
114, 115, 116, 121, 122	Altre malattie dell'apparecchio circolatorio	24	41	28	43	51	49	75	68
125 ^a	Ulcera dello stomaco	115	44	136	88	178	124	214	121
125 ^b	Ulcera del duodeno	43	19	44	14	53	24	59	15
126	Altre malattie dello stomaco	29	21	56	48	106	75	176	148
127 ^a e 127 ^b	Cirrosi epatica	164	77	501	196	999	310	1184	416
129	Calcoli biliari	13	66	22	86	31	117	61	128
128, 130, 132	Atrofia gialla acuta del fegato, ittero grave ed altre malattie del fegato (escluso l'echinococco)	73	97	131	132	191	146	271	223
134 ^a	Enteriti (al di sotto di 2 anni)	—	—	—	—	—	—	—	—
134 ^b	Enteriti (da 2 anni in su)	166	279	267	323	482	509	1017	1090
135	Volvolo, occlusione intestinale	59	77	75	84	148	144	266	226
137	Ernie intestinali e addominali	25	17	57	48	99	99	243	202
131, 138	Malattie da echinococco	7	9	12	5	11	10	13	6
139 ^a , 139 ^b , 139 ^c , 139 ^d , 139 ^e , 139 ^f	Malattie da parassiti intestinali (escluso l'echinococco e l'anchilostoma)	1	—	3	—	3	4	1	5

1927, classificati per età, sesso e cause di morte.

Numeri dell'Elenco nosologico	Da 70 a 79 anni		Da 80 a 89 anni		Da 90 e più		Età ignota		TOTALE GENERALE			Numeri dell'Elenco nosologico
	Maschi	Femmine	Maschi	Femmine	Maschi	Femmine	Maschi	Femmine	Maschi	Femmine	TOTALE	
103	168	201	125	108	14	9	2	3	6004	5379	11383	103
104	2054	2313	1108	1272	96	103	—	2	5021	5509	10530	104
105	191	131	36	32	—	3	1	—	1651	1221	2872	105
107 ^a e 107 ^b	2290	2149	730	699	26	39	7	3	15075	11856	26931	107 ^a e 107 ^b
108	3849	4179	1630	1809	89	122	7	11	29862	27564	57426	108
102 ^a , 102 ^b , 106, 109 ^a , 109 ^b , 110 ^a , 110 ^b , 111, 112	582	475	191	199	5	23	1	1	2638	1873	4511	102 ^a , 102 ^b , 106, 109 ^a , 109 ^b , 110 ^a , 110 ^b , 111, 112
113 ^a	83	68	15	10	1	1	—	—	545	240	785	113 ^a
113 ^b e 113 ^c	1644	1234	1027	882	71	75	1	1	3804	2780	6584	113 ^b e 113 ^c
117 ^a , 117 ^b e 118	9738	13356	3845	5291	173	287	7	12	27406	37469	64875	117 ^a , 117 ^b e 118
119	347	179	71	53	4	2	1	—	1331	613	1944	119
114, 115, 116, 121, 122	82	70	18	29	—	2	—	—	377	395	772	114, 115, 116, 121, 122
125 ^a	141	94	12	10	—	1	1	—	892	526	1418	125 ^a
125 ^b	27	18	3	1	—	—	—	—	265	111	376	125 ^b
126	152	152	50	48	4	2	—	—	1138	1036	2174	126
127 ^a e 127 ^b	653	309	74	48	1	—	—	1	3646	1407	5053	127 ^a e 127 ^b
129	34	86	5	23	—	1	—	—	179	537	716	129
128, 130, 132	201	207	73	45	2	4	—	—	1213	1095	2308	128, 130, 132
134 ^a	—	—	—	—	—	—	—	—	34265	32047	66312	134 ^a
134 ^b	1546	1558	610	726	40	55	29	18	7481	8222	15703	134 ^b
135	250	249	82	81	4	6	—	1	1182	1070	2252	135
137	330	185	120	58	7	3	—	—	1011	632	1643	137
131, 138	8	4	1	—	—	—	—	—	63	48	111	131, 138
139 ^a , 139 ^b , 139 ^c , 139 ^d , 139 ^e , 139 ^f	1	4	—	—	—	—	—	—	370	340	710	139 ^a , 139 ^b , 139 ^c , 139 ^d , 139 ^e , 139 ^f

Segue: TAVOLA IV. — Morti nel Regno, durante l'anno

Numeri dell'Elenco nosologico	Cause di morte	Da 30 a 39 anni		Da 40 a 49 anni		Da 50 a 59 anni		Da 60 a 69 anni	
		Maschi	Femmine	Maschi	Femmine	Maschi	Femmine	Maschi	Femmine
140	Anchilostomiasi	—	—	1	—	1	1	—	1
141	Appendicite e tiffite	120	89	115	72	92	76	87	64
143	Peritonite senza causa indicata	111	264	102	161	115	125	165	134
123, 124 ^a , 124 ^b , 133, 136, 142, 145	Altre malattie dell'apparecchio digerente	75	79	67	67	80	66	142	99
146 ^a	Nefrite acuta	38	90	55	76	55	69	69	106
146 ^b	Nefrite cronica	364	521	555	716	897	949	1504	1508
146 ^c e 146 ^d	Altre malattie dei reni e dei loro annessi	20	24	31	34	41	34	81	40
147	Malattie della vescica	22	12	33	18	80	26	290	43
148	Calcoli delle vie urinarie	22	7	26	18	35	17	58	18
149 ^a , 149 ^b , 149 ^c	Altre malattie dell'apparecchio uropoietico e della prostata	10	—	30	—	88	—	417	1
153 ^a , 153 ^b	Malattie dell'utero	—	65	—	147	—	67	—	44
151, 152 e 154	Altre malattie non puerperali degli organi genitali femminili	—	123	—	81	—	56	—	62
160	Febbre puerperale	—	403	—	76	—	2	—	—
161	Pelvi e metroperitonite puerperali	—	58	—	17	—	—	—	—
156 ^a a 159, 162 a 164	Altre malattie di gravidanza, parto e puerperio	—	804	—	267	—	6	—	—
165 a 170	Malattie della pelle e dei suoi annessi	70	47	95	62	158	81	264	190
171, 174, 175, 176	Malattie delle ossa, delle articolazioni, psioite ed altre malattie degli organi della locomozione	28	19	33	31	47	16	51	55
180	Alcoolismo acuto	2	1	9	1	6	1	5	—
177	Alcoolismo cronico	53	17	121	31	184	24	214	26
181 a 199, 207 a 209	Morti violente accidentali	1018	159	1008	179	1001	218	1019	340
200 ^a a 202, 204	Omicidi e infanticidi	158	45	98	42	78	30	72	24
210 a 219	Suicidi	452	173	513	143	582	123	463	85
100, 101, 120, 150, 155, 178 e 179	Altre malattie	141	65	215	122	323	181	430	298
0	Morti per causa ignota o non dichiarata o male indicata	26	25	44	31	45	25	23	19
TOTALE		13248	15548	16282	15276	24586	20514	42432	38694

1927, classificati per età, sesso e cause di morte.

Numeri dell'Elenco nosologico	Da 70 a 79 anni		Da 80 a 89 anni		Da 90 e più		Età ignota		TOTALE GENERALE			
	Maschi	Femmine	Maschi	Femmine	Maschi	Femmine	Maschi	Femmine	Maschi	Femmine	TOTALE	
	—	1	—	—	—	—	—	—	3	3	6	
	48	45	5	14	—	—	—	—	966	691	1657	
	89	97	21	27	1	1	—	—	1253	1455	2708	
	110	97	44	31	2	4	—	—	1196	1051	2247	
	55	62	14	16	1	2	—	2	2071	2096	4167	
	1518	1509	456	440	20	15	2	3	5880	6421	12301	
	118	48	43	18	1	1	—	—	387	245	632	
	576	83	277	33	7	2	1	—	1343	265	1608	
	66	21	19	2	2	—	—	1	274	95	369	
	787	1	307	2	18	—	1	—	1662	4	1666	
	—	20	—	3	—	—	—	—	—	358	358	
	—	43	—	10	—	—	—	2	—	527	527	
	—	—	—	—	—	—	—	—	—	995	995	
	—	—	—	—	—	—	—	—	—	135	135	
	—	—	—	—	—	—	—	—	—	1763	1763	
	333	219	187	136	7	17	—	2	1661	1233	2894	
	56	53	12	11	—	1	1	—	565	378	943	
	3	—	—	—	—	—	—	—	31	4	35	
	101	17	15	2	—	—	—	—	692	118	810	
	714	381	236	197	14	16	13	5	9680	3245	12925	
	27	11	8	3	—	—	9	4	848	293	1141	
	255	45	48	8	3	2	11	3	3183	1027	4210	
	424	388	168	153	13	14	3	2	2226	1575	3801	
	25	28	12	14	—	3	3	7	455	465	920	
TOTALE		55682	55975	29143	31349	2374	3258	168	135	326451	313392	639843

123, 124^a, 124^b, 133, 136, 142, 145
 123, 124^a, 124^b, 133, 136, 142, 145
 146^a
 146^b
 146^c e 146^d
 147
 148
 149^a, 149^b, 149^c
 153^a, 153^b
 151, 152 e 154
 160
 161
 156^a a 159, 162 a 164
 165 a 170
 171, 174, 175, 176
 180
 177
 181 a 199, 207 a 209
 200^a a 202, 204
 210 a 219
 100, 101, 120, 150, 155, 178 e 179
 0

TAVOLA V. — Bambini illegittimi ed esposti morti nel classificati per sesso e

Numeri dell'Elenco nosologico	Cause di morte (a)	Bambini illegittimi			
		Fino a 1 mese		Da 1 mese a 12 mesi	
		Maschi	Femmine	Maschi	Femmine
1 a 5	Malattie fetali e vizi congeniti	80	91	24	35
6 a 9	Debolezza congenita, immaturità e malattie speciali dei neonati	1229	1137	312	351
11	Morbillo	2	1	22	20
12	Scarlattina	—	—	4	3
14 ^a e 14 ^b	Infezioni tifoidee (tifo addominale e paratifi)	—	—	1	4
19	Meningite cerebro-spinale epidemica	—	—	1	—
20	Difterite e croup	1	2	16	13
21	Fertosse	4	5	37	71
22 ^a e 22 ^b	Influenza	10	12	47	45
23 ^a e 23 ^b	Malaria e cachessia palustre	—	—	13	13
26 ^a , 26 ^b e 26 ^c	Dissenteria	—	—	8	6
32	Poliomielite anteriore acuta	2	—	6	3
13	Risipola	15	11	11	14
35	Setticemia e pioemia	2	3	23	40
36	Pustola maligna, carbonchio	—	—	1	—
38	Rabbia	—	—	—	—
39	Tetano	6	1	—	—
172	Reumatismo articolare acuto	—	—	2	—
41	Tubercolosi disseminata { a) acuta b) cronica	—	—	2	—
		—	—	1	2
43	Tubercolosi dell'apparecchio respiratorio	4	—	18	9
42	Tubercolosi delle meningi e del sistema nervoso centrale	—	1	27	26
47 a 49	Tubercolosi articolare, delle ossa e della colonna vertebrale	—	—	4	2
44 a 46, 49 ^a e 49 ^b	Tubercolosi dell'intestino e del peritoneo, dell'apparecchio genito-urinario, di altri organi e di organi non specificati	—	—	15	7
50	Sifilide	43	44	68	79

(a) In questo elenco sono indicate soltanto quelle cause che nell'anno 1927 produssero la morte di bambini

Regno nei primi cinque anni di età, durante l'anno 1927, per cause di morte.

ed esposti morti nel Regno, classificati per età												Numeri dell'Elenco nosologico
Di 1 anno		Di 2 anni		Di 3 anni		Di 4 anni		TOTALE				
Maschi	Femmine	Maschi	Femmine	Maschi	Femmine	Maschi	Femmine	Maschi	Femmine	Complesso		
4	6	2	1	2	1	—	1	112	135	247	1 a 5	
—	—	—	—	—	—	—	—	1541	1488	3029	6 a 9	
43	43	17	23	10	9	8	5	102	101	203	11	
16	9	12	12	8	6	11	4	51	34	85	12	
5	2	4	4	4	4	—	5	14	19	33	14 ^a e 14 ^b	
—	1	—	1	—	—	—	—	1	2	3	19	
28	19	22	13	7	12	3	7	77	66	143	20	
26	42	6	9	1	1	1	1	75	129	204	21	
23	20	10	4	1	3	3	1	94	85	179	22 ^a e 22 ^b	
9	9	10	3	3	2	1	4	36	31	67	23 ^a e 23 ^b	
2	3	1	—	—	—	1	—	12	9	21	26 ^a , 26 ^b e 26 ^c	
3	2	1	1	2	—	1	—	15	6	21	32	
2	3	—	—	—	—	—	—	28	28	56	13	
3	11	1	5	1	—	1	—	31	59	90	35	
—	2	—	—	—	—	—	—	1	2	3	36	
—	—	1	—	—	—	—	—	1	—	1	38	
—	—	—	—	—	—	—	—	6	1	7	39	
1	1	—	—	—	—	—	—	3	1	4	172	
—	1	1	1	2	—	1	—	6	2	8	41 ^a	
—	1	1	—	—	—	1	1	3	4	7	41 ^b	
17	14	7	6	7	4	—	4	53	37	90	43	
16	20	23	10	8	7	7	11	81	75	156	42	
2	2	1	2	1	1	1	—	9	7	16	47 a 49	
4	13	7	5	—	2	2	2	28	29	57	44 a, 46, 49 ^a e 49 ^b	
1	13	1	1	3	1	—	—	116	138	254	50	

illegittimi ed esposti, nei primi cinque anni di età.

Segue: TAVOLA V. — **Bambini illegittimi ed esposti morti nel classificati per sesso e**

Numeri dell'Elenco nosologico	Cause di morte (a)	Bambini illegittimi			
		Fino a 1 mese		Da 1 mese a 12 mesi	
		Maschi	Femmine	Maschi	Femmine
16, 18, 24, 27 ^a , 27 ^b , 27 ^c , 27 ^d , 28, 29, 30, 31, 34, 37, 40, 51, 52, 53	Altre malattie infettive	8	9	12	5
54	Rachitide	3	—	17	18
57, 58, 59	Scorbuto, porpora emorragica, emofilia	1	—	4	3
63 ^a , 63 ^b , 64 ^a , 64 ^b	Anemie e leucemie	—	—	7	17
66 ^b	Altre malattie della ghiandola tiroide	—	—	—	—
67	Malattie delle ghiandole paratiroidi	5	3	1	5
69	Malattie delle capsule surrenali (Morbo di Addison)	—	—	—	—
70 a 80	Tumori maligni	—	1	1	1
56, 65, 68, 69 ^{bis} , 81, 82	Altre malattie generali	3	4	14	15
83	Meningite semplice cerebrale e spinale	3	2	38	36
86	Encefalite	1	—	3	2
87, 88, 91	Apoplessia, congestione, embolia, trombosi e rammollimento cerebrale	1	—	—	—
89 ^a e 89 ^b	Paralisi senza causa indicata	—	—	—	—
98	Eclampsia infantile	79	66	142	164
84 ^a , 85, 90, 94, 95, 96, 97, 99	Altre malattie del sistema nervoso	1	—	5	4
103	Bronchite acuta	70	58	186	195
104	Bronchite cronica	—	—	—	—
105	Malattie della pleura	—	—	7	4
107 ^a e 107 ^b	Polmonite crupale	21	15	87	83
108	Bronco polmonite acuta (compresa la bronchite capillare)	97	97	523	473
102 ^a , 102 ^b , 106, 109 ^a , 109 ^b , 110 ^a , 110 ^b , 111, 112	Altre malattie dell'apparecchio respiratorio (esclusa la tubercolosi)	10	6	2	6

(a) Veggasi la nota a pag. 222.

Regno nei primi cinque anni di età, durante l'anno 1927, per cause di morte.

ed esposti morti nel Regno, classificati per età													Numeri dell'Elenco nosologico
Di 1 anno		Di 2 anni		Di 3 anni		Di 4 anni		TOTALE					
Maschi	Femmine	Maschi	Femmine	Maschi	Femmine	Maschi	Femmine	Maschi	Femmine	Complesso			
3	6	2	1	—	—	—	—	25	21	46	16, 18, 24, 27 ^a , 27 ^b , 27 ^c , 27 ^d , 28, 29, 30, 31, 34, 37, 40, 51, 52, 53		
40	24	4	10	1	3	—	2	65	57	122	54		
—	—	1	1	—	1	—	—	6	5	11	57, 58, 59		
6	9	1	—	—	—	1	—	15	26	41	63 ^a , 63 ^b , 64 ^a , 64 ^b		
1	—	—	—	—	—	—	—	1	—	1	66 ^b		
2	2	—	—	—	—	—	—	8	10	18	67		
1	—	—	—	—	—	—	—	1	—	1	69		
—	1	1	1	1	—	4	—	7	4	11	70 a 80		
12	14	2	5	1	2	—	1	32	41	73	56, 65, 68, 69 ^{bis} , 81, 82		
13	22	6	4	6	5	1	5	67	74	141	83		
2	1	2	1	1	1	—	—	9	5	14	86		
—	1	—	—	—	—	—	—	1	1	2	87, 88, 91		
—	1	—	—	—	—	—	—	—	1	1	89 ^a e 89 ^b		
47	49	19	18	9	6	2	5	298	308	606	98		
4	2	—	2	—	2	—	2	10	12	22	84 ^a , 85, 90, 94, 95, 96, 97, 99		
51	48	13	19	11	8	—	4	331	332	663	103		
—	1	—	—	1	—	—	—	1	1	2	404		
4	9	3	1	1	1	—	—	15	15	30	105		
52	55	21	23	7	14	2	3	190	193	383	107 ^a e 107 ^b		
229	237	70	82	34	35	15	27	968	951	1919	108		
5	2	1	3	1	—	2	3	21	20	41	102 ^a , 102 ^b , 106, 109 ^a , 109 ^b , 110 ^a , 110 ^b , 111, 112		

Segue: TAVOLA V. — **Bambini illegittimi ed esposti morti nel classificati per sesso e**

Regno nei primi cinque anni di età, durante l'anno 1927, per cause di morte.

Numeri dell'Elenco nosologico	Cause di morte (a)	Bambini illegittimi				ed esposti morti nel Regno, classificati per età											Numeri dell'Elenco nosologico
		Fino a 1 mese		Da 1 mese a 12 mesi		Di 1 anno		Di 2 anni		Di 3 anni		Di 4 anni		TOTALE			
		Maschi	Femmine	Maschi	Femmine	Maschi	Femmine	Maschi	Femmine	Maschi	Femmine	Maschi	Femmine	Maschi	Femmine	Complesso	
117 ^a , 117 ^b e 118	Malattie del cuore e del pericardio	1	2	3	5	4	3	—	1	2	—	—	—	10	11	21	117 ^a , 117 ^b e 118
114, 115, 116, 121, 122	Altre malattie dell'apparecchio circolatorio	—	1	—	5	—	—	1	—	—	1	—	—	1	7	8	114, 115, 116, 121, 122
126	Altre malattie dello stomaco	4	5	16	19	6	2	1	1	—	1	1	—	28	28	56	126
127 ^a e 127 ^b	Cirrosi epatica	—	—	—	—	—	1	—	—	—	—	—	—	—	1	1	127 ^a e 127 ^b
128, 130, 132	Atrofia gialla acuta del fegato, ittero grave ed altre malattie del fegato (escluso l'echinococco)	—	1	5	7	3	3	—	1	1	—	—	1	9	13	22	128, 130, 132
134 ^a	Enteriti (al di sotto di 2 anni)	384	374	1541	1657	320	443	—	—	—	—	—	—	2245	2474	4719	134 ^a
134 ^b	Enteriti (da 2 a 4 anni).	—	—	—	—	—	—	67	84	21	30	13	9	101	123	224	134 ^b
135	Volvolo, occlusione intestinale	1	—	4	9	—	—	—	1	—	—	—	—	5	10	15	135
137	Ernie intestinali e addominali	1	—	5	—	1	—	—	—	1	—	—	—	8	—	8	137
139 ^a , 139 ^b , 139 ^c , 139 ^d , 139 ^e , 139 ^f	Malattie da parassiti intestinali (escluso l'echinococco e l'anchilostoma)	1	—	2	5	5	1	4	4	4	2	1	1	17	13	30	139 ^a , 139 ^b , 139 ^c , 139 ^d , 139 ^e , 139 ^f
141	Appendicite e tifite	—	—	1	—	1	—	—	—	—	—	1	2	3	2	5	141
143	Peritonite senza causa indicata	3	2	7	4	1	1	2	—	2	2	—	—	15	9	24	143
123, 124 ^a , 124 ^b , 133, 136, 142, 145	Altre malattie dell'apparecchio digerente	1	2	6	7	3	6	2	2	1	1	1	—	14	18	32	123, 124 ^a , 124 ^b , 133, 136, 142, 145
146 ^a	Nefrite acuta	—	2	27	18	19	12	11	16	11	10	6	8	74	66	140	146 ^a
146 ^b	Nefrite cronica	—	—	—	—	2	3	1	—	4	1	—	1	7	5	12	146 ^b
146 ^c e 146 ^d	Altre malattie dei reni e dei loro annessi	—	—	1	—	—	—	—	—	—	1	—	—	1	1	2	146 ^c e 146 ^d
147	Malattie della vescica	1	—	1	3	—	1	—	1	—	—	1	—	3	5	8	147
148	Calcoli delle vie urinarie	—	—	—	—	—	—	—	—	1	—	—	—	1	—	1	148
151, 152, 154	Altre malattie degli organi genitali femminili	—	—	—	—	—	3	—	—	—	—	—	—	—	3	3	151, 152, 154
165 a 170	Malattie della pelle e dei suoi annessi	4	8	19	25	2	2	2	—	—	1	—	1	27	37	64	165 a 170
171, 174, 175, 176	Malattie delle ossa, delle articolazioni, psioite ed altre malattie degli organi della locomozione	—	1	4	4	1	—	—	2	1	—	—	2	6	9	15	171, 174, 175, 176
181 a 199, 207 a 209	Morti violente accidentali	1	—	9	11	18	14	14	16	11	11	8	5	61	57	118	181 a 199, 202 a 209
200 ^a a 202, 204	Omicidi e infanticidi	16	15	1	—	1	—	—	—	—	—	—	—	18	15	33	200 ^a a 202, 204
100, 101, 120, 150, 155, 178 e 179	Altre malattie	—	1	6	5	2	1	1	1	2	—	1	—	12	8	20	100, 101, 120, 150, 155, 178 e 179
0	Morti per causa ignota o non dichiarata o male indicata	—	—	1	1	3	3	1	3	2	—	—	—	7	7	14	0
	TOTALE	2119	1983	3371	3559	1069	1220	381	405	198	192	102	128	7240	7487	14727	

(a) Veggasi la nota a pag. 222.

TAVOLA VI. — Bambini, d'ambo i sessi, morti nel primo anno di vita per bronchite acuta, per polmonite crupale e per broncopolmonite acuta (compresa la bronchite capillare), distinti per età alla morte e per genere di allattamento.

Piemonte (Con distinzione fra Centri e altri Comuni). Anno 1927.

ETA' ALLA MORTE		ALLATTAMENTO							
		al seno				misto	artificiale	non indicato	Totale generale
		materno	non materno	non indicato	Totale				
Meno di 1 mese. . .	Centri	18	2	3	23	1	18	15	57
	Altri Comuni	160	5	6	171	7	13	46	237
	Totale	178	7	9	194	8	31	61	294
1 mese	Centri	15	1	2	18	4	4	4	30
	Altri Comuni	67	2	2	71	8	10	19	108
	Totale	82	3	4	89	12	14	23	138
2 mesi	Centri	10	2	—	12	3	4	2	21
	Altri Comuni	66	1	5	72	5	11	13	101
	Totale	76	3	5	84	8	15	15	122
3 mesi	Centri	6	1	1	8	7	2	3	20
	Altri Comuni	47	—	—	47	13	7	26	93
	Totale	53	1	1	55	20	9	29	113
4 mesi	Centri	8	—	1	9	1	6	—	16
	Altri Comuni	42	2	—	44	11	10	18	83
	Totale	50	2	1	53	12	16	18	99
5 mesi	Centri	4	1	—	5	2	2	2	11
	Altri Comuni	40	1	1	42	16	10	13	81
	Totale	44	2	1	47	18	12	15	92
6 mesi	Centri	5	1	2	8	1	1	1	11
	Altri Comuni	28	—	3	31	19	9	13	72
	Totale	33	1	5	39	20	10	14	83
7 mesi	Centri	8	—	—	8	4	2	2	16
	Altri Comuni	39	3	—	42	11	8	15	76
	Totale	47	3	—	50	15	10	17	92
8 mesi	Centri	4	—	2	6	7	2	2	17
	Altri Comuni	25	1	3	29	10	10	10	59
	Totale	29	1	5	35	17	12	12	76
9 mesi	Centri	7	—	—	7	2	2	—	11
	Altri Comuni	25	—	2	27	8	5	10	50
	Totale	32	—	2	34	10	7	10	61
10 mesi	Centri	3	2	—	5	3	2	—	10
	Altri Comuni	23	2	2	27	8	8	11	54
	Totale	26	4	2	32	11	10	11	64
11 mesi	Centri	1	—	2	3	4	1	2	10
	Altri Comuni	16	—	2	18	9	2	11	40
	Totale	17	—	4	21	13	3	13	50
TOTALE.	Centri	89	10	13	112	39	46	33	230
	Altri Comuni	578	17	26	621	125	103	205	1054
	Totale	667	27	39	733	164	149	238	1284

Segue: TAVOLA VI. — **Bambini, d'ambo i sessi, morti nel primo anno di vita per bronchite acuta, per polmonite crupale e per broncopolmonite acuta (compresa la bronchite capillare), distinti per età alla morte e per genere di allattamento.**

Liguria (Con distinzione fra Centri e altri Comuni). Anno 1927.

ETA' ALLA MORTE		ALLATTAMENTO							Totale generale
		al seno				misto	artificiale	non indicato	
		materno	non materno	non indicato	Totale				
Meno di 1 mese. . .	Centri	17	1	—	18	—	2	23	43
	Altri Comuni	32	1	2	35	1	1	21	58
	Totale	49	2	2	53	1	3	44	101
1 mese	Centri	11	—	2	13	2	—	16	34
	Altri Comuni	17	—	1	18	1	—	8	27
	Totale	28	—	3	31	3	3	24	61
2 mesi	Centri	7	—	—	7	1	2	10	20
	Altri Comuni	11	2	1	14	—	2	5	21
	Totale	18	2	1	21	1	4	15	41
3 mesi	Centri	1	1	—	2	1	1	10	14
	Altri Comuni	8	—	—	8	—	1	6	15
	Totale	9	1	—	10	1	2	16	29
4 mesi	Centri	5	—	—	5	3	1	10	19
	Altri Comuni	8	—	—	8	1	1	1	11
	Totale	13	—	—	13	4	2	11	30
5 mesi	Centri	6	1	1	8	1	1	8	18
	Altri Comuni	8	1	1	10	1	3	9	23
	Totale	14	2	2	18	2	4	17	41
6 mesi	Centri	7	—	—	7	3	1	13	21
	Altri Comuni	6	—	—	6	2	1	8	17
	Totale	13	—	—	13	5	2	18	38
7 mesi	Centri	6	—	—	6	—	1	15	22
	Altri Comuni	3	—	—	3	1	—	5	9
	Totale	9	—	—	9	1	1	20	31
8 mesi	Centri	4	—	—	4	1	1	3	9
	Altri Comuni	3	—	1	4	1	1	7	13
	Totale	7	—	1	8	2	2	10	22
9 mesi	Centri	5	1	—	6	1	—	6	13
	Altri Comuni	4	1	—	5	2	—	3	10
	Totale	9	2	—	11	3	—	9	23
10 mesi	Centri	—	—	—	—	—	—	10	10
	Altri Comuni	1	—	—	1	3	—	5	9
	Totale	1	—	—	1	3	—	15	19
11 mesi	Centri	3	—	1	4	2	1	6	13
	Altri Comuni	3	1	—	4	4	3	4	15
	Totale	6	1	1	8	6	4	10	28
TOTALE.	Centri	72	4	4	80	15	14	127	236
	Altri Comuni	104	6	6	116	17	13	82	228
	Totale	176	10	10	196	32	27	209	464

Segue: TAVOLA VI. — **Bambini, d'ambo i sessi, morti nel primo anno di vita per bronchite acuta, per polmonite crupale e per broncopolmonite acuta (compresa la bronchite capillare), distinti per età alla morte e per genere di allattamento.**

Lombardia (Con distinzione fra Centri e altri Comuni), Anno 1927.

ETA' ALLA MORTE		ALLATTAMENTO							Totale generale
		al seno				misto	artificiale	non indicato	
		materno	non materno	non indicato	Totale				
Meno di 1 mese . . .	Centri	65	2	5	72	10	13	9	104
	Altri Comuni . . .	249	11	22	282	8	12	90	392
	Totale . . .	314	13	27	354	18	25	99	496
1 mese	Centri	40	4	—	44	5	9	7	65
	Altri Comuni . . .	178	12	16	206	17	10	63	296
	Totale . . .	218	16	16	250	22	19	70	361
2 mesi	Centri	33	4	2	39	10	8	6	63
	Altri Comuni . . .	144	6	8	158	22	19	66	265
	Totale . . .	177	10	10	197	32	27	72	328
3 mesi	Centri	27	4	1	32	17	17	5	71
	Altri Comuni . . .	118	6	12	136	37	27	54	254
	Totale . . .	145	10	13	168	54	44	59	325
4 mesi	Centri	24	1	2	27	13	7	6	53
	Altri Comuni . . .	101	16	5	122	39	26	33	220
	Totale . . .	125	17	7	149	52	33	39	273
5 mesi	Centri	17	2	—	19	14	13	14	60
	Altri Comuni . . .	107	11	6	124	47	20	45	236
	Totale . . .	124	13	6	143	61	33	59	296
6 mesi	Centri	14	1	2	17	13	17	9	56
	Altri Comuni . . .	89	9	8	106	42	23	49	220
	Totale . . .	103	10	10	123	55	40	58	276
7 mesi	Centri	13	3	—	16	23	11	3	53
	Altri Comuni . . .	85	11	12	108	51	20	43	224
	Totale . . .	98	14	12	124	74	31	48	277
8 mesi	Centri	20	1	—	21	16	7	7	51
	Altri Comuni . . .	87	6	5	98	73	12	58	241
	Totale . . .	107	7	5	119	89	19	65	292
9 mesi	Centri	12	—	—	12	8	13	8	41
	Altri Comuni . . .	57	8	6	71	73	20	39	203
	Totale . . .	69	8	6	83	81	33	47	244
10 mesi	Centri	16	4	—	20	18	3	7	48
	Altri Comuni . . .	58	3	4	65	57	11	40	173
	Totale . . .	74	7	4	85	75	14	47	221
11 mesi	Centri	11	—	—	11	22	10	5	48
	Altri Comuni . . .	48	2	2	52	76	15	30	174
	Totale . . .	59	2	2	63	98	26	35	222
TOTALE.	Centri	292	26	12	330	169	128	86	713
	Altri Comuni . . .	1321	101	106	1528	542	216	612	2898
	Totale . . .	1613	127	118	1858	711	344	698	3611

Segue: TAVOLA VI. — Bambini, d'ambo i sessi, morti nel primo anno di vita per bronchite acuta, per polmonite crupale e per broncopolmonite acuta (compresa la bronchite capillare), distinti per età alla morte e per genere di allattamento.

Venezia Tridentina (Con distinzione fra Centri e altri Comuni). Anno 1927.

ETA' ALLA MORTE		ALLATTAMENTO							Totale generale
		al seno				misto	artificiale	non indicato	
		materno	non materno	non indicato	Totale				
Meno di 1 mese.	Centri	1	—	—	1	—	1	3	5
	Altri Comuni	21	—	2	23	5	2	14	44
	Totale	22	—	2	24	5	3	17	49
1 mese	Centri	1	—	1	2	1	—	2	5
	Altri Comuni	12	—	4	16	3	1	8	28
	Totale	13	—	5	18	4	1	10	33
2 mesi	Centri	1	—	—	1	—	—	1	2
	Altri Comuni	12	—	—	12	7	2	9	30
	Totale	13	—	—	13	7	2	10	32
3 mesi	Centri	1	—	—	1	1	2	1	5
	Altri Comuni	10	—	1	11	9	5	9	34
	Totale	11	—	1	12	10	7	10	39
4 mesi	Centri	2	—	—	2	3	1	3	9
	Altri Comuni	6	—	—	6	6	5	1	18
	Totale	8	—	—	8	9	6	4	27
5 mesi	Centri	—	—	—	—	1	—	2	3
	Altri Comuni	6	—	—	6	9	5	12	32
	Totale	6	—	—	6	10	5	14	35
6 mesi	Centri	1	—	—	1	—	2	3	6
	Altri Comuni	2	—	—	2	10	6	6	24
	Totale	3	—	—	3	10	8	9	30
7 mesi	Centri	—	—	—	—	1	—	1	2
	Altri Comuni	5	—	1	6	5	2	6	19
	Totale	5	—	1	6	6	2	7	21
8 mesi	Centri	2	1	—	3	2	—	2	7
	Altri Comuni	5	—	—	5	10	6	8	29
	Totale	7	1	—	8	12	6	10	36
9 mesi	Centri	—	—	—	—	—	—	—	—
	Altri Comuni	1	—	—	1	10	1	8	20
	Totale	1	—	—	1	10	1	8	20
10 mesi	Centri	—	—	—	—	—	—	1	1
	Altri Comuni	2	—	—	2	14	—	6	22
	Totale	2	—	—	2	14	—	7	23
11 mesi	Centri	—	—	—	—	3	1	1	5
	Altri Comuni	2	—	—	2	11	3	8	24
	Totale	2	—	—	2	14	4	9	29
TOTALE.	Centri	9	—	1	11	1	7	20	50
	Altri Comuni	84	—	8	92	99	38	95	324
	Totale	93	—	9	103	11	45	115	374

Segue: TAVOLA VI. — **Bambini, d'ambo i sessi, morti nel primo anno di vita per bronchite acuta, per polmonite crupale e per broncopolmonite acuta (compresa la bronchite capillare), distinti per età alla morte e per genere di allattamento.**

Veneto (Con distinzione fra Centri e altri Comuni). Anno 1927.

ETA' ALLA MORTE		ALLATTAMENTO							Totale generale
		al seno				misto	artificiale	non indicato	
		materno	non materno	non indicato	Totale				
Meno di 1 mese.	Centri	42	—	—	42	2	5	16	65
	Altri Comuni	182	2	7	191	10	5	57	263
	Totale	224	2	7	233	12	10	73	328
1 mese	Centri	20	2	—	22	4	—	10	36
	Altri Comuni	133	4	8	145	7	9	29	190
	Totale	153	6	8	167	11	9	39	226
2 mesi	Centri	22	—	—	22	2	2	10	36
	Altri Comuni	86	2	8	96	6	13	25	140
	Totale	108	2	8	118	8	15	35	176
3 mesi	Centri	17	1	1	19	1	—	4	24
	Altri Comuni	65	—	8	73	24	26	19	142
	Totale	82	1	9	92	25	26	23	166
4 mesi	Centri	7	—	—	7	2	5	4	18
	Altri Comuni	76	1	2	79	18	17	21	135
	Totale	83	1	2	86	20	22	25	153
5 mesi	Centri	12	—	—	12	3	5	4	24
	Altri Comuni	65	—	6	71	22	20	18	131
	Totale	77	—	6	83	25	25	22	155
6 mesi	Centri	15	2	1	18	6	3	6	33
	Altri Comuni	68	1	5	74	21	18	24	137
	Totale	83	3	6	92	27	21	30	170
7 mesi	Centri	13	—	—	13	5	2	8	28
	Altri Comuni	52	3	4	59	17	15	25	116
	Totale	65	3	4	72	22	17	33	144
8 mesi	Centri	6	—	1	7	6	5	6	24
	Altri Comuni	47	—	6	53	21	23	30	127
	Totale	53	—	7	60	27	28	36	151
9 mesi	Centri	6	—	—	6	6	2	2	16
	Altri Comuni	63	—	2	65	32	12	29	138
	Totale	69	—	2	71	38	14	31	154
10 mesi	Centri	13	—	—	13	5	4	6	28
	Altri Comuni	53	1	7	61	36	8	19	124
	Totale	66	1	7	74	41	12	25	152
11 mesi	Centri	8	—	—	8	7	1	6	22
	Altri Comuni	52	—	5	57	40	7	27	131
	Totale	60	—	5	65	47	8	33	153
TOTALE.	Centri	181	5	3	189	49	34	82	354
	Altri Comuni	942	14	68	1024	254	173	323	1774
	Totale	1123	19	71	1213	303	207	405	2128

Segue: TAVOLA VI. — **Bambini, d'ambo i sessi, morti nel primo anno di vita per bronchite acuta, per polmonite crupale e per broncopolmonite acuta (compresa la bronchite capillare), distinti per età alla morte e per genere di allattamento.**

Venezia Giulia e Zara (Con distinzione fra Centri e altri Comuni), Anno 1927.

ETA' ALLA MORTE		ALLATTAMENTO							
		al seno				misto	artificiale	non indicato	Totale generale
		materno	non materno	non indicato	Totale				
Meno di 1 mese. . .	Centri . . .	2	—	—	2	—	1	11	14
	Altri Comuni	26	1	—	27	—	1	15	43
	Totale . . .	28	1	—	29	—	2	26	57
1 mese	Centri . . .	5	—	—	5	1	—	6	12
	Altri Comuni	25	—	—	25	1	3	11	40
	Totale . . .	30	—	—	30	2	3	17	52
2 mesi	Centri . . .	4	—	1	5	—	—	3	8
	Altri Comuni	20	—	1	21	1	1	1	24
	Totale . . .	24	—	2	26	1	1	4	32
3 mesi	Centri . . .	5	—	—	5	2	—	9	16
	Altri Comuni	17	—	—	17	4	2	5	28
	Totale . . .	22	—	—	22	6	2	14	44
4 mesi	Centri . . .	4	—	—	4	1	1	5	11
	Altri Comuni	14	—	—	14	2	—	1	17
	Totale . . .	18	—	—	18	3	1	6	28
5 mesi	Centri . . .	6	—	1	7	1	—	4	12
	Altri Comuni	16	—	—	16	5	1	4	26
	Totale . . .	22	—	1	23	6	1	8	38
6 mesi	Centri . . .	7	—	—	7	1	1	3	12
	Altri Comuni	14	1	—	15	6	—	4	25
	Totale . . .	21	1	—	22	7	1	7	37
7 mesi	Centri . . .	4	—	—	4	1	1	3	9
	Altri Comuni	7	—	—	7	4	1	4	16
	Totale . . .	11	—	—	11	5	2	7	25
8 mesi	Centri . . .	5	—	—	5	1	2	5	13
	Altri Comuni	11	—	—	11	4	2	5	22
	Totale . . .	16	—	—	16	5	4	10	35
9 mesi	Centri . . .	3	—	—	3	2	1	6	12
	Altri Comuni	7	—	2	9	4	1	6	20
	Totale . . .	10	—	2	12	6	2	12	32
10 mesi	Centri . . .	4	—	—	4	2	1	9	16
	Altri Comuni	6	—	—	6	6	—	2	16
	Totale . . .	10	—	—	10	8	3	11	32
11 mesi	Centri . . .	4	—	—	4	2	—	1	7
	Altri Comuni	9	—	—	9	9	1	5	24
	Totale . . .	13	—	—	13	11	1	6	31
TOTALE. . .	Centri . . .	53	—	2	55	14	8	65	142
	Altri Comuni	172	2	3	177	46	15	63	301
	Totale . . .	225	2	5	232	60	23	128	443

Segue: TAVOLA VI. — **Bambini, d'ambo i sessi, morti nel primo anno di vita per bronchite acuta, per polmonite crupale e per broncopolmonite acuta (compresa la bronchite capillare), distinti per età alla morte e per genere di allattamento.**

Emilia (Con distinzione fra Centri e altri Comuni). Anno 1927.

ETA' ALLA MORTE		ALLATTAMENTO							Totale generale
		al seno				misto	artificiale	non indicato	
		materno	non materno	non indicato	Totale				
Meno di 1 mese. . .	Centri	40	1	1	42	3	2	33	80
	Altri Comuni . . .	206	—	4	210	1	4	45	260
	Totale	246	1	5	252	4	6	78	340
1 mese	Centri	30	1	2	33	3	—	11	47
	Altri Comuni . . .	107	3	6	116	6	4	24	150
	Totale	137	4	8	149	9	4	35	197
2 mesi	Centri	19	2	—	21	7	—	14	42
	Altri Comuni . . .	91	3	2	96	9	6	11	122
	Totale	110	5	2	117	16	6	25	164
3 mesi	Centri	16	2	—	18	2	2	7	29
	Altri Comuni . . .	56	6	3	65	9	5	7	86
	Totale	72	8	3	83	11	7	14	115
4 mesi	Centri	13	1	—	14	1	3	5	23
	Altri Comuni . . .	45	4	2	51	15	6	9	81
	Totale	58	5	2	65	16	9	14	104
5 mesi	Centri	14	—	—	14	1	—	2	17
	Altri Comuni . . .	42	—	1	43	6	6	13	68
	Totale	56	—	1	57	7	6	15	85
6 mesi	Centri	11	—	—	11	7	2	8	28
	Altri Comuni . . .	49	2	—	51	12	3	9	75
	Totale	60	2	—	62	19	5	17	103
7 mesi	Centri	12	—	—	12	8	4	15	39
	Altri Comuni . . .	46	4	—	50	16	5	13	84
	Totale	58	4	—	62	24	9	28	123
8 mesi	Centri	15	—	1	16	9	4	6	35
	Altri Comuni . . .	52	—	—	52	11	9	13	85
	Totale	67	—	1	68	20	13	19	120
9 mesi	Centri	10	—	—	10	7	3	14	34
	Altri Comuni . . .	35	—	2	37	23	9	11	80
	Totale	45	—	2	47	30	12	25	114
10 mesi	Centri	11	—	—	11	6	3	7	27
	Altri Comuni . . .	43	—	3	46	21	4	8	79
	Totale	54	—	3	57	27	7	15	106
11 mesi	Centri	6	1	—	7	9	3	15	34
	Altri Comuni . . .	45	1	1	47	15	7	19	88
	Totale	51	2	1	54	24	10	34	122
TOTALE.	Centri	197	8	4	209	63	26	137	435
	Altri Comuni . . .	817	23	24	864	144	68	182	1258
	Totale	1014	31	28	1073	207	94	319	1893

Segue: TAVOLA VI. — **Bambini, d'ambo i sessi, morti nel primo anno di vita per bronchite acuta, per polmonite crupale e per broncopolmonite acuta (compresa la bronchite capillare), distinti per età alla morte e per genere di allattamento.**

Toscana (Con distinzione fra Centri e altri Comuni), Anno 1927.

ETA' ALLA MORTE		ALLATTAMENTO							Totale generale
		al seno				misto	artificiale	non indicato	
		materno	non materno	non indicato	Totale				
Meno di 1 mese. . .	Centri	29	3	—	32	1	—	20	53
	Altri Comuni	85	6	8	99	2	4	25	130
	Totale	114	9	8	131	3	4	45	183
1 mese	Centri	21	—	2	23	1	1	12	37
	Altri Comuni	76	3	4	83	3	1	19	106
	Totale	97	3	6	106	4	2	31	143
2 mesi	Centri	13	—	2	15	1	—	5	21
	Altri Comuni	27	2	—	29	4	5	5	43
	Totale	40	2	2	44	5	5	10	64
3 mesi	Centri	5	—	—	5	—	2	11	18
	Altri Comuni	31	—	—	31	2	2	10	45
	Totale	36	—	—	36	2	4	21	63
4 mesi	Centri	3	—	—	3	1	1	6	11
	Altri Comuni	27	3	—	30	6	1	6	43
	Totale	30	3	—	33	7	2	12	54
5 mesi	Centri	5	—	—	5	2	2	6	15
	Altri Comuni	16	4	1	21	5	1	6	33
	Totale	21	4	1	26	7	3	12	48
6 mesi	Centri	8	—	1	9	1	1	9	20
	Altri Comuni	27	1	2	30	7	7	3	47
	Totale	35	1	3	39	8	8	12	67
7 mesi	Centri	7	—	—	7	—	1	3	11
	Altri Comuni	22	1	1	24	5	5	8	42
	Totale	29	1	1	31	5	6	11	53
8 mesi	Centri	8	—	—	8	1	5	8	22
	Altri Comuni	22	3	—	25	4	—	10	41
	Totale	30	3	—	33	5	7	18	63
9 mesi	Centri	5	—	1	6	4	1	6	17
	Altri Comuni	29	2	1	32	5	—	8	49
	Totale	31	2	2	35	9	8	14	66
10 mesi	Centri	8	—	—	8	1	1	11	21
	Altri Comuni	24	1	2	27	5	—	8	42
	Totale	32	1	2	35	6	3	19	63
11 mesi	Centri	4	—	1	5	1	1	8	15
	Altri Comuni	34	1	1	36	12	—	10	62
	Totale	38	1	2	41	13	5	18	77
TOTALE.	Centri	116	3	7	126	14	16	105	261
	Altri Comuni	417	27	20	464	60	41	118	683
	Totale	533	30	27	590	74	57	223	944

Segue: TAVOLA VI. — **Bambini, d'ambo i sessi, morti nel primo anno di vita per bronchite acuta, per polmonite crupale e per broncopolmonite acuta (compresa la bronchite capillare), distinti per età alla morte e per genere di allattamento.**

Marche (Con distinzione fra Centri e altri Comuni). Anno 1927.

ETÀ ALLA MORTE	ALLATTAMENTO								
	al seno				misto	artificiale	non indicato	Totale generale	
	materno	non materno	non indicato	Totale					
Meno di 1 mese.	Centri	12	—	—	12	—	1	5	18
	Altri Comuni	82	1	15	98	4	1	22	125
	Totale	94	1	15	110	4	2	27	143
1 mese	Centri	6	—	—	6	1	—	1	8
	Altri Comuni	51	1	8	60	—	—	3	63
	Totale	57	1	8	66	1	—	4	71
2 mesi	Centri	3	—	1	4	—	—	2	6
	Altri Comuni	25	—	2	27	—	—	6	33
	Totale	28	—	3	31	—	—	8	39
3 mesi	Centri	1	—	1	2	1	—	1	4
	Altri Comuni	16	—	1	17	—	—	4	21
	Totale	17	—	2	19	1	—	5	25
4 mesi	Centri	1	—	—	1	—	—	1	2
	Altri Comuni	10	—	—	10	2	—	4	16
	Totale	11	—	—	11	2	—	5	18
5 mesi	Centri	5	—	—	5	1	1	1	8
	Altri Comuni	8	—	—	8	1	1	3	13
	Totale	13	—	—	13	2	2	4	21
6 mesi	Centri	2	1	—	3	—	—	—	3
	Altri Comuni	11	—	1	12	2	1	2	17
	Totale	13	1	1	15	2	1	2	20
7 mesi	Centri	6	1	1	8	—	—	2	10
	Altri Comuni	20	—	2	22	2	2	5	31
	Totale	26	1	3	30	2	2	7	41
8 mesi	Centri	1	—	—	1	—	—	1	2
	Altri Comuni	16	1	—	17	5	—	2	24
	Totale	17	1	—	18	5	—	3	26
9 mesi	Centri	4	—	—	4	1	—	1	6
	Altri Comuni	13	1	—	14	2	1	5	22
	Totale	17	1	—	18	3	1	6	28
10 mesi	Centri	6	—	—	6	1	—	1	8
	Altri Comuni	17	—	1	18	7	2	7	34
	Totale	23	—	1	24	8	2	8	42
11 mesi	Centri	3	—	—	3	2	1	3	9
	Altri Comuni	10	—	1	11	2	—	5	18
	Totale	13	—	1	14	4	1	8	27
TOTALE.	Centri	50	2	3	55	7	3	19	84
	Altri Comuni	279	4	31	314	27	8	68	417
	Totale	329	6	34	369	34	11	87	501

Segue: TAVOLA VI. — ³Bambini, d'ambo i sessi, morti nel primo anno di vita per bronchite acuta per polmonite crupale e per broncopolmonite acuta (compresa la bronchite, capillare), distinti per età alla morte e per genere di allattamento.

Umbria (Con distinzione fra Centri e altri Comuni). Anno 1927.

ETA' ALLA MORTE		ALLATTAMENTO							
		al seno				misto	artificiale	non indicato	Totale generale
		materno	non materno	non indicato	Totale				
Meno di 1 mese.	Centri	12	—	1	13	—	—	—	13
	Altri Comuni	43	—	4	47	2	2	3	54
	Totale	55	—	5	60	2	2	3	67
1 mese	Centri	9	—	—	9	—	—	2	11
	Altri Comuni	28	—	3	31	4	—	4	39
	Totale	37	—	3	40	4	—	6	50
2 mesi	Centri	3	—	—	3	1	—	—	4
	Altri Comuni	19	1	—	20	1	3	2	26
	Totale	22	1	—	23	2	3	2	30
3 mesi	Centri	3	1	—	4	—	—	—	4
	Altri Comuni	18	1	2	21	1	—	2	24
	Totale	21	2	2	25	1	—	2	28
4 mesi	Centri	2	—	—	2	—	—	—	2
	Altri Comuni	6	—	—	6	1	1	—	8
	Totale	8	—	—	8	1	1	—	10
5 mesi	Centri	3	—	2	5	1	—	—	6
	Altri Comuni	14	—	—	14	2	1	2	19
	Totale	17	—	2	19	3	1	2	25
6 mesi	Centri	2	1	—	3	—	—	—	3
	Altri Comuni	6	—	—	6	5	1	—	12
	Totale	8	1	—	9	5	1	—	15
7 mesi	Centri	4	1	—	5	2	—	1	8
	Altri Comuni	4	—	—	4	4	—	2	10
	Totale	8	1	—	9	6	—	3	18
8 mesi	Centri	1	—	—	1	1	—	—	2
	Altri Comuni	8	1	—	9	3	1	1	14
	Totale	9	1	—	10	4	1	1	16
9 mesi	Centri	2	—	—	2	1	—	1	4
	Altri Comuni	12	1	—	13	3	—	5	21
	Totale	14	1	—	15	4	—	6	25
10 mesi	Centri	3	—	—	3	3	—	—	6
	Altri Comuni	17	—	1	18	2	—	3	23
	Totale	20	—	1	21	5	—	3	29
11 mesi	Centri	6	—	—	6	1	—	—	7
	Altri Comuni	15	—	1	16	4	1	3	24
	Totale	21	—	1	22	5	1	3	31
TOTALE.	Centri	50	3	3	56	10	—	4	70
	Altri Comuni	190	4	11	205	32	10	27	274
	Totale	240	7	14	261	42	10	31	344

Segue: TAVOLA VI. — **Bambini, d'ambo i sessi, morti nel primo anno di vita per bronchite acuta, per polmonite crupale e per broncopolmonite acuta (compresa la bronchite capillare), distinti per età alla morte e per genere di allattamento.**

Lazio (Con distinzione fra Centri e altri Comuni). Anno 1927.

ETA' ALLA MORTE		ALLATTAMENTO							Totale generale
		al seno				misto	artificiale	non indicato	
		materno	non materno	non indicato	Totale				
Meno di 1 mese.	Centri	28	—	—	28	2	—	17	47
	Altri Comuni	68	3	4	75	2	—	41	118
	Totale	96	3	4	103	4	—	58	165
1 mese	Centri	19	—	—	19	1	—	15	35
	Altri Comuni	46	5	1	52	1	1	24	78
	Totale	65	5	1	71	2	1	39	113
2 mesi	Centri	27	1	—	28	1	1	11	41
	Altri Comuni	33	7	—	40	1	—	19	60
	Totale	60	8	—	68	2	1	30	101
3 mesi	Centri	17	—	—	17	5	—	11	33
	Altri Comuni	38	4	—	42	2	—	11	55
	Totale	55	4	—	59	7	—	22	88
4 mesi	Centri	17	1	—	18	6	—	4	28
	Altri Comuni	28	4	1	33	1	—	15	49
	Totale	45	5	1	51	7	—	19	77
5 mesi	Centri	17	—	—	17	6	—	10	33
	Altri Comuni	21	2	—	23	2	—	7	32
	Totale	38	2	—	40	8	—	17	65
6 mesi	Centri	13	1	—	14	5	1	8	28
	Altri Comuni	23	1	2	26	1	—	15	42
	Totale	36	2	2	40	6	1	23	70
7 mesi	Centri	23	—	—	23	3	1	8	35
	Altri Comuni	12	2	2	16	2	—	10	28
	Totale	35	2	2	39	5	1	18	63
8 mesi	Centri	13	—	—	13	6	1	8	28
	Altri Comuni	25	3	1	29	2	—	7	38
	Totale	38	3	1	42	8	1	15	66
9 mesi	Centri	12	—	—	12	7	4	11	34
	Altri Comuni	17	2	1	20	—	—	16	36
	Totale	29	2	1	32	7	4	27	70
10 mesi	Centri	23	—	—	23	3	2	2	30
	Altri Comuni	35	2	—	37	2	—	14	53
	Totale	58	2	—	60	5	2	16	83
11 mesi	Centri	16	—	—	16	4	3	11	34
	Altri Comuni	21	1	—	22	4	—	17	43
	Totale	37	1	—	38	8	3	28	77
TOTALE.	Centri	225	3	—	228	49	13	116	406
	Altri Comuni	367	36	12	415	20	1	196	632
	Totale	592	39	12	643	69	14	312	1038

Segue: TAVOLA VI. — Bambini, d'ambo i sessi, morti nel primo anno di vita per bronchite acuta per polmonite crupale e per broncopolmonite acuta (compresa la bronchite capillare), distinti per età alla morte e per genere di allattamento.

Abruzzi e Molise (Con distinzione fra Centri e altri Comuni). Anno 1927.

ETA' ALLA MORTE		ALLATTAMENTO							
		al seno				misto	artificiale	non indicato	Totale generale
		materno	non materno	non indicato	Totale				
Meno di 1 mese.	Centri	11	—	—	11	—	—	5	16
	Altri Comuni	89	1	1	91	1	2	40	134
	Totale	100	1	1	102	1	2	45	150
1 mese	Centri	13	1	—	14	—	—	4	18
	Altri Comuni	48	—	—	48	1	—	20	69
	Totale	61	1	—	62	1	—	24	87
2 mesi	Centri	5	—	—	5	—	—	1	6
	Altri Comuni	40	2	—	42	5	—	23	70
	Totale	45	2	—	47	5	—	24	76
3 mesi	Centri	4	—	—	4	—	—	—	4
	Altri Comuni	35	1	1	40	3	—	17	60
	Totale	39	4	1	44	3	—	17	64
4 mesi	Centri	6	—	—	6	—	1	2	9
	Altri Comuni	34	—	—	34	1	1	9	45
	Totale	40	—	—	40	1	2	11	54
5 mesi	Centri	2	—	—	2	—	—	3	5
	Altri Comuni	15	—	—	15	—	1	13	29
	Totale	17	—	—	17	—	1	16	34
6 mesi	Centri	2	1	—	3	—	—	2	5
	Altri Comuni	30	—	—	30	4	—	16	50
	Totale	32	1	—	33	4	—	18	55
7 mesi	Centri	3	—	—	3	—	—	5	8
	Altri Comuni	35	—	—	35	5	—	13	53
	Totale	38	—	—	38	5	—	18	61
8 mesi	Centri	4	—	—	4	—	—	1	5
	Altri Comuni	45	—	1	46	3	—	12	61
	Totale	49	—	1	50	3	—	13	66
9 mesi	Centri	2	—	—	2	—	—	1	3
	Altri Comuni	31	—	—	31	—	2	11	44
	Totale	33	—	—	33	—	2	12	47
10 mesi	Centri	3	—	1	4	—	—	1	5
	Altri Comuni	33	—	—	33	3	—	15	51
	Totale	36	—	1	37	3	—	16	56
11 mesi	Centri	2	—	—	2	1	1	2	6
	Altri Comuni	43	2	—	45	6	—	17	68
	Totale	45	2	—	47	7	1	19	74
TOTALE.	Centri	57	2	1	60	1	2	27	90
	Altri Comuni	478	9	3	490	32	6	206	734
	Totale	535	11	4	550	33	8	233	824

Segue: TAVOLA VI — **Bambini, d'ambo i sessi, morti nel primo anno di vita per bronchite acuta, per polmonite crupale e per broncopolmonite acuta (compresa la bronchite capillare), distinti per età alla morte e per genere di allattamento.**

Campania (Con distinzione fra Centri e altri Comuni). Anno 1927.

ETA' ALLA MORTE		ALLATTAMENTO							Totale generale
		al seno				misto	artificiale	non indicato	
		materno	non materno	non indicato	Totale				
Meno di 1 mese . . .	Centri	141	12	1	154	3	5	73	235
	Altri Comuni . . .	230	4	4	238	2	3	69	312
	Totale	371	16	5	392	5	8	142	517
1 mese	Centri	87	2	—	89	5	5	26	125
	Altri Comuni . . .	152	3	5	160	3	1	54	218
	Totale	239	5	5	249	8	6	80	343
2 mesi	Centri	60	2	—	62	7	2	39	110
	Altri Comuni . . .	108	2	1	111	3	1	47	162
	Totale	168	4	1	173	10	3	86	272
3 mesi	Centri	74	4	—	78	3	1	25	107
	Altri Comuni . . .	88	1	2	91	5	2	19	127
	Totale	162	5	2	169	8	3	54	234
4 mesi	Centri	62	2	—	64	4	—	24	92
	Altri Comuni . . .	78	5	2	85	5	2	33	125
	Totale	140	7	2	149	9	2	57	217
5 mesi	Centri	42	2	—	44	12	4	23	83
	Altri Comuni . . .	79	1	3	83	3	3	22	111
	Totale	121	3	3	127	15	7	45	194
6 mesi	Centri	60	4	—	64	9	3	32	108
	Altri Comuni . . .	86	1	1	88	4	3	37	132
	Totale	146	5	1	152	13	6	69	240
7 mesi	Centri	61	2	—	63	6	2	36	107
	Altri Comuni . . .	70	5	1	76	7	1	32	116
	Totale	131	7	1	139	13	3	68	223
8 mesi	Centri	72	1	1	74	6	1	27	108
	Altri Comuni . . .	104	—	1	105	14	—	31	150
	Totale	176	1	2	179	20	1	58	258
9 mesi	Centri	50	5	1	56	10	3	38	107
	Altri Comuni . . .	83	2	2	87	5	1	43	136
	Totale	133	7	3	143	15	4	81	243
10 mesi	Centri	56	2	—	58	17	2	30	107
	Altri Comuni . . .	91	2	4	97	9	—	32	138
	Totale	147	4	4	155	26	2	62	245
11 mesi	Centri	57	2	—	59	20	2	27	108
	Altri Comuni . . .	63	2	1	66	9	1	43	119
	Totale	120	4	1	125	29	3	70	227
TOTALE.	Centri	822	40	3	865	102	30	400	1397
	Altri Comuni . . .	1232	28	27	1287	69	18	472	1846
	Totale	2054	68	30	2152	171	48	872	3243

Segue: TAVOLA VI. — **Bambini, d'ambo i sessi, morti nel primo anno di vita per bronchite acuta, per polmonite crupale e per broncopolmonite acuta (compresa la bronchite capillare), distinti per età alla morte e per genere di allattamento.**

Puglie (Con distinzione fra Centri e altri Comuni). Anno 1927.

ETA' ALLA MORTE		ALLATTAMENTO							Totale generale
		al seno				misto	artificiale	non indicato	
		materno	non materno	non indicato	Totale				
Meno di 1 mese.	Centri	151	1	4	156	4	4	58	222
	Altri Comuni	54	1	1	56	—	—	24	80
	Totale	205	2	5	212	4	4	82	302
1 mese	Centri	143	2	2	147	3	6	50	206
	Altri Comuni	72	—	—	72	—	1	25	98
	Totale	215	2	2	219	3	7	75	304
2 mesi	Centri	129	—	1	130	10	4	36	180
	Altri Comuni	54	—	1	55	2	1	9	67
	Totale	183	—	2	185	12	5	45	247
3 mesi	Centri	118	2	2	122	12	—	41	175
	Altri Comuni	50	1	1	52	1	—	11	64
	Totale	168	3	3	174	13	—	52	239
4 mesi	Centri	106	5	1	112	8	3	29	152
	Altri Comuni	37	—	1	38	3	1	11	53
	Totale	143	5	2	150	11	4	40	205
5 mesi	Centri	88	2	1	91	11	1	42	145
	Altri Comuni	45	—	—	45	4	3	14	66
	Totale	133	2	1	136	15	4	56	211
6 mesi	Centri	88	—	1	89	15	2	37	143
	Altri Comuni	60	—	—	60	5	—	14	79
	Totale	148	—	1	149	20	2	51	222
7 mesi	Centri	84	4	2	90	7	1	39	137
	Altri Comuni	47	—	2	49	2	—	15	66
	Totale	131	4	4	139	9	1	54	203
8 mesi	Centri	109	—	3	112	13	3	39	167
	Altri Comuni	34	—	1	35	4	1	22	62
	Totale	143	—	4	147	17	4	61	229
9 mesi	Centri	84	1	2	87	17	2	51	157
	Altri Comuni	45	—	—	45	3	—	24	72
	Totale	129	1	2	132	20	2	75	229
10 mesi	Centri	117	—	1	118	11	1	47	177
	Altri Comuni	55	1	1	57	1	1	26	85
	Totale	172	1	2	175	12	2	73	252
11 mesi	Centri	83	—	1	84	14	—	44	142
	Altri Comuni	54	—	—	54	8	—	27	89
	Totale	137	—	1	138	22	—	71	231
TOTALE.	Centri	1300	17	21	1338	121	27	513	2001
	Altri Comuni	607	3	8	618	33	8	222	881
	Totale	1907	20	29	1956	154	35	735	2884

segue: TAVOLA VI. — **Bambini, d'ambo i sessi, morti nel primo anno di vita per bronchite acuta, per polmonite crupale e per broncopolmonite acuta (compresa la bronchite capillare), distinti per età alla morte e per genere di allattamento.**

Basilicata (Con distinzione fra Centri e altri Comuni). Anno 1927.

ETA' ALLA MORTE	ALLATTAMENTO								
	al seno				misto	artificiale	non indicato	Totale generale	
	materno	non materno	non indicato	Totale					
Meno di 1 mese. . .	Centri	6	—	—	6	—	—	1	7
	Altri Comuni	53	—	—	53	—	—	8	61
	Totale . . .	59	—	—	59	—	—	9	68
1 mese	Centri	12	1	—	13	—	—	—	13
	Altri Comuni	24	—	—	24	2	—	5	31
	Totale . . .	36	1	—	37	2	—	5	44
2 mesi	Centri	8	—	—	8	1	1	—	10
	Altri Comuni	32	—	—	32	1	—	5	38
	Totale . . .	40	—	—	40	2	1	5	48
3 mesi	Centri	5	1	—	6	—	—	1	7
	Altri Comuni	33	1	—	34	1	—	—	35
	Totale . . .	38	2	—	40	1	—	1	42
4 mesi	Centri	3	—	—	3	1	—	—	4
	Altri Comuni	29	1	—	30	1	—	3	34
	Totale . . .	32	1	—	33	2	—	3	38
5 mesi	Centri	3	—	—	3	—	1	1	5
	Altri Comuni	28	1	—	29	2	1	2	34
	Totale . . .	31	1	—	32	2	2	3	39
6 mesi	Centri	9	—	—	9	—	—	—	9
	Altri Comuni	31	2	—	33	—	—	4	37
	Totale . . .	40	2	—	42	—	—	4	46
7 mesi	Centri	6	—	—	6	—	—	—	6
	Altri Comuni	31	—	—	31	2	—	3	36
	Totale . . .	37	—	—	37	2	—	3	42
8 mesi	Centri	8	1	—	9	—	—	—	9
	Altri Comuni	21	—	—	21	—	—	2	23
	Totale . . .	29	1	—	30	—	—	2	32
9 mesi	Centri	5	—	—	5	—	—	1	6
	Altri Comuni	24	—	—	24	2	—	1	27
	Totale . . .	29	—	—	29	2	—	2	33
10 mesi	Centri	5	1	—	6	—	—	—	6
	Altri Comuni	28	2	—	30	7	1	2	40
	Totale . . .	33	3	—	36	7	1	2	46
11 mesi	Centri	10	—	—	10	—	—	1	11
	Altri Comuni	22	—	—	22	—	1	4	27
	Totale . . .	32	—	—	32	—	1	5	38
TOTALE.	Centri	80	4	—	84	2	2	5	93
	Altri Comuni	356	7	—	363	18	3	39	423
	Totale . . .	436	11	—	447	20	5	44	516

Segue: TAVOLA VI. — **Bambini, d'ambo i sessi, morti nel primo anno di vita per bronchite acuta, per polmonite crupale e per broncopolmonite acuta (compresa la bronchite capillare), distinti per età alla morte e per genere di allattamento.**

Calabrie (Con distinzione fra Centri e altri Comuni). Anno 1927.

ETA' ALLA MORTE		ALLATTAMENTO							Totale generale
		al seno				misto	artificiale	non indicato	
		materno	non materno	non indicato	Totale				
Meno di 1 mese.	Centri	21	—	6	27	—	2	10	39
	Altri Comuni	125	2	12	139	2	2	59	202
	Totale	146	2	18	166	2	4	69	241
1 mese	Centri	13	2	1	16	—	—	6	22
	Altri Comuni	73	—	11	84	2	—	36	122
	Totale	86	2	12	100	2	—	42	144
2 mesi	Centri	15	—	—	15	1	1	5	22
	Altri Comuni	68	1	15	84	5	1	37	127
	Totale	83	1	15	99	6	2	42	149
3 mesi	Centri	7	1	—	8	1	—	6	15
	Altri Comuni	62	—	10	72	2	—	21	95
	Totale	69	1	10	80	3	—	27	119
4 mesi	Centri	12	2	2	16	1	1	5	23
	Altri Comuni	31	—	5	36	7	—	17	60
	Totale	43	2	7	52	8	1	22	83
5 mesi	Centri	10	1	1	12	2	1	4	19
	Altri Comuni	36	—	4	40	3	1	13	57
	Totale	46	1	5	52	5	2	17	76
6 mesi	Centri	9	—	—	9	2	—	5	16
	Altri Comuni	45	—	2	47	5	—	12	64
	Totale	54	—	2	56	7	—	17	80
7 mesi	Centri	6	1	—	7	2	—	6	15
	Altri Comuni	39	—	4	43	4	—	18	65
	Totale	45	1	4	50	6	—	24	81
8 mesi	Centri	12	—	—	12	1	3	7	23
	Altri Comuni	38	—	8	46	7	1	26	80
	Totale	50	—	8	58	8	4	33	103
9 mesi	Centri	14	—	1	15	1	1	7	24
	Altri Comuni	34	—	5	39	11	1	22	73
	Totale	48	—	6	54	12	2	29	97
10 mesi	Centri	18	2	—	20	6	1	7	34
	Altri Comuni	37	—	4	41	8	—	19	68
	Totale	55	2	4	61	14	1	26	102
11 mesi	Centri	10	1	—	11	5	—	8	24
	Altri Comuni	35	3	6	44	8	—	22	74
	Totale	45	4	6	55	13	—	30	98
TOTALE	Centri	147	10	11	163	22	10	76	276
	Altri Comuni	623	6	86	715	64	6	302	1087
	Totale	770	16	97	883	86	16	378	1363

Segue: TAVOLA VI. — Bambini, d'ambo i sessi, morti nel primo anno di vita per bronchite acuta, per polmonite crupale e per broncopolmonite acuta (compresa la bronchite capillare), distinti per età alla morte e per genere di allattamento.

Sicilia (Con distinzione fra Centri e altri Comuni). Anno 1927.

ETA' ALLA MORTE		ALLATTAMENTO							Totale generale
		al seno				misto	artificiale	non indicato	
		materno	non materno	non indicato	Totale				
Meno di 1 mese.	Centri	124	1	3	128	5	4	127	264
	Altri Comuni	100	1	5	106	1	1	35	143
	Totale	224	2	8	234	6	5	162	407
1 mese	Centri	92	1	3	96	5	—	90	191
	Altri Comuni	69	—	1	70	—	2	27	99
	Totale	161	1	4	166	5	2	117	290
2 mesi	Centri	81	2	—	83	1	1	80	165
	Altri Comuni	48	—	2	50	4	—	24	78
	Totale	129	2	2	133	5	1	104	243
3 mesi	Centri	93	1	3	97	4	1	78	180
	Altri Comuni	59	1	3	43	4	—	25	72
	Totale	132	2	6	140	8	1	103	252
4 mesi	Centri	70	—	—	70	3	2	70	145
	Altri Comuni	35	1	—	36	2	1	10	49
	Totale	105	1	—	106	5	3	80	194
5 mesi	Centri	61	1	—	62	3	1	69	135
	Altri Comuni	35	—	1	36	4	2	14	56
	Totale	96	1	1	98	7	3	83	191
6 mesi	Centri	91	1	2	94	4	1	69	168
	Altri Comuni	39	1	—	40	1	—	24	65
	Totale	130	2	2	134	5	1	93	233
7 mesi	Centri	78	—	1	79	3	—	71	153
	Altri Comuni	50	—	2	52	4	—	26	82
	Totale	128	—	3	131	7	—	97	235
8 mesi	Centri	68	1	2	71	3	—	79	153
	Altri Comuni	51	—	2	53	6	1	19	79
	Totale	119	1	4	124	9	1	98	232
9 mesi	Centri	85	1	1	87	6	—	89	182
	Altri Comuni	37	—	—	37	6	2	23	68
	Totale	122	1	1	124	12	2	112	250
10 mesi	Centri	88	—	—	88	5	2	82	177
	Altri Comuni	58	—	1	59	4	1	30	94
	Totale	146	—	1	147	9	3	112	271
11 mesi	Centri	63	—	2	65	6	—	70	141
	Altri Comuni	36	—	1	37	3	—	24	64
	Totale	99	—	3	102	9	—	94	205
TOTALE.	Centri	994	9	17	1020	48	12	974	2054
	Altri Comuni	597	4	18	619	39	10	281	949
	Totale	1591	13	35	1639	87	22	1255	3003

Segue: TAVOLA VI. — **Bambini, d'ambo i sessi, morti nel primo anno di vita per bronchite acuta, per polmonite crupale e per broncopolmonite acuta (compresa la bronchite capillare), distinti per età alla morte e per genere di allattamento.**

Sardegna (Con distinzione fra Centri e altri Comuni). Anno 1927.

ETA' ALLA MORTE	ALLATTAMENTO								
	al seno				misto	artificiale	non indicato	Totale generale	
	materno	non materno	non indicato	Totale					
Meno di 1 mese.	Centri	7	—	—	7	—	—	6	13
	Altri Comuni	68	—	1	69	1	1	19	90
	Totale	75	—	1	76	1	1	25	103
1 mese	Centri	6	—	—	6	2	—	1	9
	Altri Comuni	56	1	1	58	1	—	19	78
	Totale	62	1	1	64	3	—	20	87
2 mesi	Centri	5	1	—	6	—	—	4	10
	Altri Comuni	25	—	3	28	2	—	24	54
	Totale	30	1	3	34	2	—	28	64
3 mesi	Centri	2	1	—	3	—	—	9	12
	Altri Comuni	34	—	—	34	5	—	12	51
	Totale	36	1	—	37	5	—	21	63
4 mesi	Centri	4	—	—	4	1	—	—	5
	Altri Comuni	35	—	—	35	—	—	10	45
	Totale	39	—	—	39	1	—	10	50
5 mesi	Centri	5	—	—	5	1	—	—	6
	Altri Comuni	24	1	—	25	1	1	9	36
	Totale	29	1	—	30	2	1	9	42
6 mesi	Centri	5	—	—	5	—	—	1	6
	Altri Comuni	24	—	—	24	2	1	9	36
	Totale	29	—	—	29	2	1	10	42
7 mesi	Centri	—	—	1	1	—	—	1	2
	Altri Comuni	24	—	—	24	3	—	20	47
	Totale	24	—	1	25	3	—	21	49
8 mesi	Centri	4	—	—	4	—	—	5	9
	Altri Comuni	20	—	—	20	1	1	15	37
	Totale	24	—	—	24	1	1	20	46
9 mesi	Centri	5	1	—	6	2	—	1	9
	Altri Comuni	22	—	2	24	2	—	13	39
	Totale	27	1	2	30	4	—	14	48
10 mesi	Centri	4	—	—	4	1	1	1	7
	Altri Comuni	21	—	5	26	6	—	10	42
	Totale	25	—	5	30	7	1	11	49
11 mesi	Centri	1	—	—	1	2	—	—	3
	Altri Comuni	14	—	2	16	3	—	8	27
	Totale	15	—	2	17	5	—	8	30
TOTALE	Centri	48	3	1	52	9	1	29	91
	Altri Comuni	367	2	14	383	27	4	168	582
	Totale	415	5	15	435	36	5	197	673

Segue: TAVOLA VI. — Bambini d'ambo i sessi, morti nel primo anno di vita per bronchite acuta, per polmonite crupale e per broncopolmonite acuta (compresa la bronchite capillare), distinti per età alla morte e per genere di allattamento.

REGNO (Con distinzione fra Centri e altri Comuni). Anno 1927.

ETA' ALLA MORTE		ALLATTAMENTO							Totale generale
		al seno				misto	artificiale	non indicato	
		materno	non materno	non indicato	Totale				
Meno di 1 mese.	Centri	727	23	24	774	31	58	432	1295
	Altri Comuni	1873	39	98	2010	49	54	633	2746
	Totale	2600	62	122	2784	80	112	1065	4041
1 mese	Centri	513	17	15	575	38	28	263	904
	Altri Comuni	1234	34	71	1339	60	43	398	1840
	Totale	1777	51	86	1914	98	71	661	2744
2 mesi	Centri	445	14	7	466	46	26	229	767
	Altri Comuni	909	29	49	987	78	65	331	1461
	Totale	1354	43	56	1453	124	91	560	2228
3 mesi	Centri	402	20	9	431	57	28	222	738
	Altri Comuni	765	25	44	834	122	77	268	1301
	Totale	1167	45	53	1265	179	105	490	2039
4 mesi	Centri	349	12	6	367	49	32	174	622
	Altri Comuni	642	37	18	697	121	72	202	1092
	Totale	991	49	24	1064	170	104	376	1714
5 mesi	Centri	300	10	6	316	62	32	195	605
	Altri Comuni	605	21	24	651	133	80	219	1083
	Totale	905	32	30	967	195	112	414	1688
6 mesi	Centri	349	13	9	371	67	35	203	676
	Altri Comuni	638	19	24	681	148	73	249	1151
	Totale	987	32	33	1052	215	108	452	1827
7 mesi	Centri	334	12	5	351	65	26	219	661
	Altri Comuni	591	29	31	651	145	59	265	1120
	Totale	925	41	36	1002	210	85	484	1781
8 mesi	Centri	356	5	10	371	73	34	206	684
	Altri Comuni	614	15	29	658	179	70	278	1185
	Totale	970	20	39	1029	252	104	484	1869
9 mesi	Centri	311	9	6	326	75	32	243	676
	Altri Comuni	536	17	25	578	191	62	277	1108
	Totale	847	26	31	904	266	94	520	1784
10 mesi	Centri	378	11	2	391	82	23	222	718
	Altri Comuni	602	14	35	651	199	40	257	1147
	Totale	980	25	37	1042	281	63	479	1865
11 mesi	Centri	288	4	7	299	105	25	210	639
	Altri Comuni	522	13	23	558	223	46	284	1111
	Totale	810	17	30	857	328	71	494	1750
TOTALE.	Centri	4782	150	106	5038	750	379	2818	8985
	Altri Comuni	9531	293	471	10295	1648	741	3661	16345
	Totale	14313	443	577	15333	2398	1120	6479	25330

TAVOLA VII. — Bambini, d'ambo i sessi, morti nel primo anno di vita per enteriti acute, distinti per età alla morte e per genere di allattamento.

Piemonte (Con distinzione fra Centri e altri Comuni). Anno 1927.

ETA' ALLA MORTE		ALLATTAMENTO							Totale generale
		al seno				misto	artificiale	non indicato	
		materno	non materno	non indicato	Totale				
Meno di 1 mese . . .	Centri	29	—	2	31	15	59	19	124
	Altri Comuni	162	7	5	174	25	61	70	330
	Totale	191	7	7	205	40	120	89	454
1 mese	Centri	13	2	4	19	8	20	5	52
	Altri Comuni	70	4	4	78	34	32	46	190
	Totale	83	6	8	97	42	52	51	242
2 mesi	Centri	7	1	2	10	11	17	9	47
	Altri Comuni	65	4	1	70	40	41	39	190
	Totale	72	5	3	80	51	58	48	237
3 mesi	Centri	7	—	—	7	15	15	8	45
	Altri Comuni	55	3	3	61	43	45	33	182
	Totale	62	3	3	68	58	60	41	227
4 mesi	Centri	10	1	1	12	16	19	3	50
	Altri Comuni	46	1	2	49	38	54	38	179
	Totale	56	2	3	61	54	73	41	229
5 mesi	Centri	7	1	2	10	8	8	1	27
	Altri Comuni	56	2	—	58	41	43	30	172
	Totale	63	3	2	68	49	51	31	199
6 mesi	Centri	4	2	—	6	14	16	2	38
	Altri Comuni	46	—	1	47	29	25	22	123
	Totale	50	2	1	53	43	41	24	161
7 mesi	Centri	5	—	—	5	10	5	3	23
	Altri Comuni	39	3	—	42	30	19	20	111
	Totale	44	3	—	47	40	24	23	134
8 mesi	Centri	3	1	2	6	5	5	1	17
	Altri Comuni	36	1	1	38	30	23	19	110
	Totale	39	2	3	44	35	28	20	127
9 mesi	Centri	5	—	1	6	1	7	2	16
	Altri Comuni	28	1	—	29	22	20	18	89
	Totale	33	1	1	35	23	27	20	105
10 mesi	Centri	3	—	1	4	5	7	1	17
	Altri Comuni	23	—	—	23	19	9	13	64
	Totale	26	—	1	27	24	16	14	81
11 mesi	Centri	2	—	1	3	4	3	2	12
	Altri Comuni	21	—	2	23	16	3	4	46
	Totale	23	—	3	26	20	6	6	58
TOTALE	Centri	95	8	16	119	112	181	56	468
	Altri Comuni	647	26	19	692	367	375	352	1786
	Totale	742	34	35	811	479	556	408	2254

Segue: TAVOLA VII. — **Bambini, d'ambo i sessi, morti nel primo anno di vita, per enteriti acute, distinti per età alla morte e per genere di allattamento.**

Liguria (Con distinzione fra Centri e altri Comuni). Anno 1927.

ETA' ALLA MORTE		ALLATTAMENTO							Totale generale
		al seno				misto	artificiale	non indicato	
		materno	non materno	non indicato	Totale				
Meno di 1 mese	Centri	12	—	2	14	2	14	29	59
	Altri Comuni	23	2	3	28	4	4	22	58
	Totale	35	2	5	42	6	18	51	117
1 mese	Centri	5	1	—	6	4	8	24	42
	Altri Comuni	11	—	—	11	2	3	12	28
	Totale	16	1	—	17	6	11	36	70
2 mesi	Centri	5	2	—	7	5	6	11	29
	Altri Comuni	10	—	—	10	6	3	11	30
	Totale	15	2	—	17	11	9	22	59
3 mesi	Centri	6	—	—	6	4	9	19	38
	Altri Comuni	3	—	—	3	7	2	15	27
	Totale	9	—	—	9	11	11	34	65
4 mesi	Centri	6	—	2	8	5	6	16	35
	Altri Comuni	5	—	1	6	7	1	11	25
	Totale	11	—	3	14	12	7	27	60
5 mesi	Centri	3	—	—	3	4	6	11	24
	Altri Comuni	7	2	—	9	5	3	11	28
	Totale	10	2	—	12	9	9	22	52
6 mesi	Centri	2	2	—	4	3	4	11	22
	Altri Comuni	6	—	—	6	2	5	13	26
	Totale	8	2	—	10	5	9	24	48
7 mesi	Centri	1	—	—	1	1	5	12	19
	Altri Comuni	2	1	1	4	1	3	12	20
	Totale	3	1	1	5	2	8	24	39
8 mesi	Centri	7	—	1	8	1	2	16	27
	Altri Comuni	7	—	—	7	3	1	12	23
	Totale	14	—	1	15	4	3	28	50
9 mesi	Centri	5	1	—	6	3	4	11	24
	Altri Comuni	8	—	1	9	6	3	6	24
	Totale	13	1	1	15	9	7	17	48
10 mesi	Centri	8	—	—	8	4	4	8	24
	Altri Comuni	3	—	1	4	2	—	7	13
	Totale	11	—	1	12	6	4	15	37
11 mesi	Centri	4	—	—	4	2	—	6	12
	Altri Comuni	3	—	—	3	3	—	8	14
	Totale	7	—	—	7	5	—	14	26
TOTALE	Centri	64	6	5	75	38	69	174	355
	Altri Comuni	88	5	7	100	48	28	140	316
	Totale	152	11	12	175	86	96	314	671

Segue: TAVOLA VII. — **Bambini, d'ambo i sessi, morti nel primo anno di vita per enteriti acute, distinti per età alla morte e per genere di allattamento.**

Lombardia (Con distinzione fra Centri e altri Comuni). Anno 1927.

ETA' ALLA MORTE		ALLATTAMENTO							Totale generale
		al seno				misto	artificiale	non indicato	
		materno	non materno	non indicato	Totale				
Meno di 1 mese. . .	Centri	52	10	9	71	22	66	30	189
	Altri Comuni	438	28	34	500	74	166	220	960
	Totale	490	38	43	571	96	232	250	1149
1 mese	Centri	43	6	1	50	38	61	27	176
	Altri Comuni	260	22	18	300	117	117	120	654
	Totale	303	28	19	350	155	178	147	830
2 mesi	Centri	21	4	1	26	50	58	18	152
	Altri Comuni	248	26	18	292	169	123	115	699
	Totale	269	30	19	318	219	181	133	851
3 mesi	Centri	30	7	3	40	58	50	11	159
	Altri Comuni	244	24	18	286	239	155	134	814
	Totale	274	31	21	326	297	205	145	973
4 mesi	Centri	18	9	2	29	52	42	13	136
	Altri Comuni	195	25	15	235	233	143	121	732
	Totale	213	34	17	264	285	185	134	868
5 mesi	Centri	11	4	—	15	37	32	10	94
	Altri Comuni	174	18	8	200	234	136	125	695
	Totale	185	22	8	215	271	168	135	789
6 mesi	Centri	11	1	3	15	35	23	7	80
	Altri Comuni	173	17	10	200	277	105	123	705
	Totale	184	18	13	215	312	128	130	785
7 mesi	Centri	11	3	3	17	41	28	3	89
	Altri Comuni	162	8	10	180	267	84	106	637
	Totale	173	11	13	197	303	112	109	726
8 mesi	Centri	8	3	1	12	36	18	9	75
	Altri Comuni	151	8	9	168	285	64	108	625
	Totale	159	11	10	180	321	82	117	700
9 mesi	Centri	9	3	1	13	41	17	8	79
	Altri Comuni	144	2	5	151	286	65	103	605
	Totale	153	5	6	164	327	82	111	684
10 mesi	Centri	15	—	1	16	24	10	9	59
	Altri Comuni	135	9	11	155	278	50	93	576
	Totale	150	9	12	171	302	60	102	635
11 mesi	Centri	15	1	—	16	31	6	7	60
	Altri Comuni	78	4	6	88	280	35	81	487
	Totale	93	5	6	104	311	41	91	547
TOTALE.	Centri	244	51	25	320	465	411	152	1348
	Altri Comuni	2402	191	162	2755	2739	1243	1452	8189
	Totale	2646	242	187	3075	3204	1654	1604	9537

Segue: TAVOLA VII. — **Bambini, d'ambo i sessi, morti nel primo anno di vita per enteriti acute, distinti per età alla morte e per genere di allattamento.**

Venezia Tridentina (Con distinzione fra Centri e altri Comuni). Anno 1927.

ETA' ALLA MORTE		ALLATTAMENTO							Totale generale
		al seno				misto	artificiale	non indicato	
		materno	non materno	non indicato	Totale				
Meno di 1 mese.	Centri	1	—	—	1	—	1	—	2
	Altri Comuni	22	—	2	24	7	16	21	68
	Totale	23	—	2	25	7	17	21	70
1 mese	Centri	3	1	1	5	1	—	2	8
	Altri Comuni	17	—	2	19	11	14	18	62
	Totale	20	1	3	24	12	14	20	70
2 mesi	Centri	1	—	1	2	2	3	—	7
	Altri Comuni	25	—	1	26	34	19	18	97
	Totale	26	—	2	28	36	22	18	104
3 mesi	Centri	3	—	—	3	4	4	4	15
	Altri Comuni	10	—	2	12	27	25	28	92
	Totale	13	—	2	15	31	29	32	107
4 mesi	Centri	—	—	—	—	2	—	—	2
	Altri Comuni	11	—	6	17	20	11	14	62
	Totale	11	—	6	17	22	11	14	84
5 mesi	Centri	2	—	—	2	2	—	1	5
	Altri Comuni	10	1	—	11	35	9	19	74
	Totale	12	1	—	13	37	9	20	79
6 mesi	Centri	1	—	1	2	1	—	3	6
	Altri Comuni	9	—	2	11	33	13	15	72
	Totale	10	—	3	13	34	13	18	78
7 mesi	Centri	—	—	—	—	2	—	2	4
	Altri Comuni	7	—	1	8	14	8	10	40
	Totale	7	—	1	8	16	8	12	44
8 mesi	Centri	—	—	—	—	2	2	1	5
	Altri Comuni	3	—	—	3	14	14	12	43
	Totale	3	—	—	3	16	16	13	48
9 mesi	Centri	—	—	—	—	3	—	3	6
	Altri Comuni	4	—	—	4	17	9	7	37
	Totale	4	—	—	4	20	9	10	43
10 mesi	Centri	—	—	—	—	1	—	1	2
	Altri Comuni	2	—	2	4	10	3	9	26
	Totale	2	—	2	4	11	3	10	28
11 mesi	Centri	—	—	—	—	4	—	—	4
	Altri Comuni	1	—	1	2	15	7	10	34
	Totale	1	—	1	2	19	7	10	38
TOTALE.	Centri	11	1	3	15	24	10	17	66
	Altri Comuni	121	1	19	141	237	148	181	707
	Totale	132	2	22	158	261	158	198	773

Segue: TAVOLA VII. — **Bambini, d'ambo i sessi, morti nel primo anno di vita per enteriti acute, distinti per età alla morte e per genere di allattamento.**

Veneto (Con distinzione fra Centri e altri Comuni). Anno 1927.

ETA' ALLA MORTE		ALLATTAMENTO							Totale generale
		al seno				misto	artificiale	non indicato	
		materno	non materno	non indicato	Totale				
Meno di 1 mese.	Centri	30	1	—	31	8	19	14	72
	Altri Comuni	233	2	15	250	34	66	86	436
	Totale	263	3	15	281	42	85	103	508
1 mese	Centri	22	—	—	22	10	9	18	59
	Altri Comuni	119	5	9	133	53	66	35	287
	Totale	141	5	9	155	63	75	53	346
2 mesi	Centri	30	2	1	33	16	12	17	78
	Altri Comuni	94	3	10	107	51	77	56	291
	Totale	124	5	11	140	67	89	73	369
3 mesi	Centri	16	4	—	20	21	23	15	69
	Altri Comuni	81	1	11	93	92	90	44	319
	Totale	97	5	11	113	113	103	59	388
4 mesi	Centri	19	—	2	21	22	23	15	81
	Altri Comuni	111	4	7	122	121	76	45	364
	Totale	130	4	9	143	143	99	60	445
5 mesi	Centri	16	2	1	19	29	18	12	78
	Altri Comuni	66	—	7	73	107	79	46	305
	Totale	82	2	8	92	136	97	58	383
6 mesi	Centri	16	1	1	18	20	24	19	81
	Altri Comuni	79	6	10	95	85	79	50	309
	Totale	95	7	11	113	105	103	69	390
7 mesi	Centri	10	—	2	12	17	12	11	52
	Altri Comuni	64	1	8	73	99	71	28	271
	Totale	74	1	10	85	116	83	39	323
8 mesi	Centri	16	—	1	17	24	14	18	73
	Altri Comuni	72	—	12	84	95	50	32	261
	Totale	88	—	13	101	119	64	50	334
9 mesi	Centri	16	—	2	18	16	7	19	60
	Altri Comuni	75	—	6	81	95	46	33	255
	Totale	91	—	8	99	111	53	52	315
10 mesi	Centri	12	1	1	14	19	13	15	61
	Altri Comuni	66	1	9	76	89	34	39	238
	Totale	78	2	10	90	108	47	54	299
11 mesi	Centri	10	—	1	11	15	5	16	47
	Altri Comuni	38	1	5	44	83	34	23	184
	Totale	48	1	6	55	98	39	39	231
TOTALE	Centri	213	11	12	236	217	169	188	811
	Altri Comuni	1098	24	109	1231	1004	768	517	3520
	Totale	1311	35	121	1467	1221	937	706	4331

Segue: TAVOLA VII. — **Bambini, d'ambo i sessi, morti nel primo anno di vita per enteriti acute, distinti per età alla morte e per genere di allattamento.**

Venezia Giulia e Zara (Con distinzione fra Centri e altri Comuni). Anno 1927.

ETA' ALLA MORTE		ALLATTAMENTO							Totale generale
		al seno				misto	artificiale	non indicato	
		materno	non materno	non indicato	Totale				
Meno di 1 mese.	Centri	8	—	1	9	4	5	1	17
	Altri Comuni	30	1	1	32	2	5	12	51
	Totale	38	1	2	41	6	8	13	68
1 mese	Centri	7	—	—	7	8	6	3	24
	Altri Comuni	18	1	1	20	4	3	12	39
	Totale	25	1	1	27	12	9	15	63
2 mesi	Centri	4	1	1	6	1	4	5	16
	Altri Comuni	28	—	2	30	7	4	14	55
	Totale	32	1	3	36	8	8	19	71
3 mesi	Centri	9	—	—	9	5	5	7	26
	Altri Comuni	37	—	1	38	8	8	10	64
	Totale	46	—	1	47	13	13	17	90
4 mesi	Centri	12	—	—	12	13	3	13	41
	Altri Comuni	38	—	2	40	24	9	14	87
	Totale	50	—	2	52	37	12	27	128
5 mesi	Centri	3	—	—	3	9	4	6	22
	Altri Comuni	31	—	3	34	13	6	12	65
	Totale	34	—	3	37	22	10	18	87
6 mesi	Centri	6	—	1	7	4	4	6	21
	Altri Comuni	19	—	5	24	21	8	7	60
	Totale	25	—	6	31	25	12	13	81
7 mesi	Centri	3	—	—	3	9	6	2	20
	Altri Comuni	24	—	1	25	10	3	12	50
	Totale	27	—	1	28	19	9	14	70
8 mesi	Centri	1	—	1	2	5	2	1	10
	Altri Comuni	17	1	—	18	12	2	11	43
	Totale	18	1	1	20	17	4	12	53
9 mesi	Centri	—	—	—	—	7	2	—	9
	Altri Comuni	23	—	1	24	13	3	8	48
	Totale	23	—	1	24	20	5	8	57
10 mesi	Centri	4	—	—	4	6	1	1	12
	Altri Comuni	15	—	—	15	14	4	9	42
	Totale	19	—	—	19	20	5	10	54
11 mesi	Centri	4	—	—	4	6	1	4	15
	Altri Comuni	9	—	—	9	8	1	8	26
	Totale	13	—	—	13	14	2	12	41
TOTALE	Centri	61	1	4	66	77	41	49	233
	Altri Comuni	289	3	17	309	136	56	129	630
	Totale	350	4	21	375	213	97	178	863

Segue: TAVOLA VII. — **Bambini, d'ambo i sessi, morti nel primo anno di vita per enteriti acute, distinti per età alla morte e per genere di allattamento.**

Emilia (Con distinzione fra Centri e altri Comuni). Anno 1927.

ETA' ALLA MORTE		ALLATTAMENTO							Totale generale
		al seno				misto	artificiale	non indicato	
		materno	non materno	non indicato	Totale				
Meno di 1 mese.	Centri	36	—	—	36	2	11	26	75
	Altri Comuni	152	3	12	167	15	35	50	267
	Totale	188	3	12	203	17	46	76	342
1 mese	Centri	21	1	1	23	10	10	6	49
	Altri Comuni	73	2	3	78	33	26	29	166
	Totale	94	3	4	101	43	36	35	215
2 mesi	Centri	13	1	—	14	10	15	9	48
	Altri Comuni	57	3	6	66	28	25	23	142
	Totale	70	4	6	80	38	40	32	190
3 mesi	Centri	16	2	1	19	12	8	12	51
	Altri Comuni	53	—	3	56	28	35	24	143
	Totale	69	2	4	75	40	43	36	194
4 mesi	Centri	18	2	—	20	13	11	6	50
	Altri Comuni	56	—	2	58	38	29	17	142
	Totale	74	2	2	78	51	40	23	192
5 mesi	Centri	14	3	1	18	11	6	10	45
	Altri Comuni	32	1	—	33	34	31	18	116
	Totale	45	4	1	51	45	37	28	161
6 mesi	Centri	14	—	—	14	12	7	9	42
	Altri Comuni	48	3	—	51	43	21	19	134
	Totale	62	3	—	65	55	28	28	176
7 mesi	Centri	18	2	2	22	11	10	7	50
	Altri Comuni	25	3	1	29	38	13	16	96
	Totale	43	5	3	51	49	23	23	145
8 mesi	Centri	8	1	1	10	8	4	4	26
	Altri Comuni	25	1	1	27	26	9	20	82
	Totale	33	2	2	37	34	13	24	108
9 mesi	Centri	13	—	—	13	14	3	8	38
	Altri Comuni	28	1	1	30	26	7	15	78
	Totale	41	1	1	43	40	10	23	116
10 mesi	Centri	9	1	—	10	6	4	2	22
	Altri Comuni	30	1	—	31	27	8	17	83
	Totale	39	2	—	41	33	12	19	105
11 mesi	Centri	11	—	—	11	10	—	3	24
	Altri Comuni	27	1	—	28	22	8	10	68
	Totale	38	1	—	39	32	8	13	92
TOTALE.	Centri	191	13	6	210	119	89	102	520
	Altri Comuni	606	19	29	654	358	247	253	1517
	Totale	797	32	35	864	477	336	380	2037

Segue: TAVOLA VII. — **Bambini, d'ambo i sessi, morti nel primo anno di vita per enteriti acute, distinti per età alla morte e per genere di allattamento.**

Toscana (Con distinzione fra Centri e altri Comuni). Anno 1927.

ETA' ALLA MORTE		ALLATTAMENTO							Totale generale
		al seno				misto	artificiale	non indicato	
		materno	non materno	non indicato	Totale				
Meno di 1 mese. . .	Centri	16	—	1	17	6	4	35	62
	Altri Comuni	117	7	2	126	9	19	40	194
	Totale	133	7	3	143	15	23	75	256
1 mese	Centri	7	1	—	8	10	7	16	41
	Altri Comuni	54	6	3	63	18	19	19	119
	Totale	61	7	3	71	28	26	35	160
2 mesi	Centri	9	—	2	11	5	9	13	38
	Altri Comuni	48	5	3	56	23	19	14	112
	Totale	57	5	5	67	28	28	27	150
3 mesi	Centri	13	—	1	14	14	8	18	54
	Altri Comuni	51	4	4	59	21	16	18	114
	Totale	64	4	5	73	35	24	36	168
4 mesi	Centri	9	—	—	9	11	8	19	47
	Altri Comuni	37	5	1	43	27	23	14	107
	Totale	46	5	1	52	38	31	33	154
5 mesi	Centri	7	2	2	11	9	4	20	44
	Altri Comuni	39	1	1	41	16	23	26	106
	Totale	46	3	3	52	25	27	46	150
6 mesi	Centri	10	1	1	12	7	13	8	39
	Altri Comuni	33	3	1	40	24	12	16	92
	Totale	43	4	5	52	31	24	24	131
7 mesi	Centri	8	3	—	11	11	6	10	38
	Altri Comuni	34	5	2	41	26	14	16	97
	Totale	42	8	2	52	37	20	26	135
8 mesi	Centri	3	—	1	9	7	4	12	32
	Altri Comuni	47	4	3	54	27	10	19	110
	Totale	50	4	4	63	34	14	31	142
9 mesi	Centri	5	—	—	5	7	4	20	36
	Altri Comuni	23	3	1	27	14	10	12	63
	Totale	28	3	1	32	21	14	32	99
10 mesi	Centri	6	—	1	7	7	1	4	19
	Altri Comuni	23	1	1	25	17	1	9	52
	Totale	29	1	2	32	24	2	13	71
11 mesi	Centri	8	1	1	10	4	2	7	23
	Altri Comuni	32	1	1	34	14	1	5	54
	Totale	40	2	2	44	18	3	12	77
TOTALE.	Centri	106	8	10	124	98	69	182	473
	Altri Comuni	538	45	26	609	236	167	208	1220
	Totale	644	53	36	733	334	236	390	1693

Segue: TAVOLA VII. — **Bambini, d'ambo i sessi, morti nel primo anno di vita per enteriti acute, distinti per età alla morte e per genere di allattamento.**

Marche (Con distinzione fra Centri e altri Comuni). Anno 1927.

ETA' ALLA MORTE		ALLATTAMENTO							Totale generale
		al seno				misto	artificiale	non indicato	
		materno	non materno	non indicato	Totale				
Meno di 1 mese.	Centri	8	—	—	8	—	4	4	16
	Altri Comuni	73	2	5	80	3	6	24	113
	Totale	81	2	5	88	3	10	28	129
1 mese	Centri	5	—	2	7	1	4	1	13
	Altri Comuni	40	2	—	42	7	5	11	65
	Totale	45	2	2	49	8	9	12	78
2 mesi	Centri	4	1	—	5	5	5	2	17
	Altri Comuni	29	—	1	30	11	6	8	55
	Totale	33	1	1	35	16	11	10	72
3 mesi	Centri	4	—	—	4	5	3	3	15
	Altri Comuni	27	4	4	35	20	8	15	78
	Totale	31	4	4	39	25	11	18	93
4 mesi	Centri	4	—	—	4	3	1	2	10
	Altri Comuni	36	3	1	40	26	8	9	83
	Totale	40	3	1	44	29	9	11	93
5 mesi	Centri	2	—	—	2	3	3	3	10
	Altri Comuni	33	3	1	37	29	7	15	88
	Totale	35	3	1	39	31	10	18	98
6 mesi	Centri	5	—	—	5	1	3	6	15
	Altri Comuni	30	—	1	31	15	9	12	67
	Totale	35	—	1	36	16	12	18	82
7 mesi	Centri	3	—	1	4	4	—	2	10
	Altri Comuni	34	2	2	38	16	7	14	75
	Totale	37	2	3	42	20	7	16	85
8 mesi	Centri	3	—	—	3	5	2	2	12
	Altri Comuni	31	1	3	35	15	6	9	65
	Totale	34	1	3	38	20	8	11	77
9 mesi	Centri	1	—	—	1	5	—	—	6
	Altri Comuni	29	—	1	31	14	3	10	58
	Totale	30	—	2	32	19	3	10	64
10 mesi	Centri	6	2	—	8	5	1	6	20
	Altri Comuni	22	—	1	23	7	2	3	35
	Totale	28	2	1	31	12	3	9	55
11 mesi	Centri	5	—	—	5	2	—	1	9
	Altri Comuni	17	—	4	21	13	2	11	47
	Totale	22	—	4	26	15	3	12	56
TOTALE.	Centri	50	3	3	56	38	27	32	153
	Altri Comuni	401	17	25	443	176	69	141	829
	Totale	451	20	28	499	214	96	173	982

Segue: TAVOLA VII. — **Bambini, d'ambo i sessi, morti nel primo anno di vita per enteriti acute, distinti per età alla morte e per genere di allattamento.**

Umbria (Con distinzione fra Centri e altri Comuni). Anno 1927.

ETA' ALLA MORTE		ALLATTAMENTO							Totale generale
		al seno				misto	artificiale	non indicato	
		materno	non materno	non indicato	Totale				
Meno di 1 mese.	Centri	9	—	—	9	3	1	3	16
	Altri Comuni	37	1	2	40	6	5	6	57
	Totale . . .	46	1	2	49	9	6	9	73
1 mese	Centri	8	—	—	8	—	1	—	9
	Altri Comuni	27	—	1	28	4	5	5	42
	Totale . . .	35	—	1	36	4	6	5	51
2 mesi	Centri	4	—	—	4	1	1	1	7
	Altri Comuni	25	—	2	27	17	7	2	53
	Totale . . .	29	—	2	31	18	8	3	60
3 mesi	Centri	6	—	—	6	5	1	—	12
	Altri Comuni	19	1	2	22	16	6	4	48
	Totale . . .	25	1	2	28	21	7	4	60
4 mesi	Centri	2	—	—	2	4	5	1	12
	Altri Comuni	16	—	1	17	12	6	7	42
	Totale . . .	18	—	1	19	16	11	8	54
5 mesi	Centri	5	2	—	7	2	1	—	10
	Altri Comuni	19	—	3	22	15	9	1	47
	Totale . . .	24	2	3	29	17	10	1	57
6 mesi	Centri	5	—	—	5	3	2	1	11
	Altri Comuni	17	—	1	18	22	1	2	43
	Totale . . .	22	—	1	23	25	3	3	54
7 mesi	Centri	1	—	—	1	2	1	—	4
	Altri Comuni	12	1	1	14	14	3	1	32
	Totale . . .	13	1	1	15	16	4	1	36
8 mesi	Centri	1	—	1	2	6	1	—	9
	Altri Comuni	13	—	1	14	11	1	1	27
	Totale . . .	14	—	2	16	17	2	1	36
9 mesi	Centri	3	—	—	3	3	1	—	7
	Altri Comuni	9	—	—	9	11	—	1	21
	Totale . . .	12	—	—	12	14	1	1	28
10 mesi	Centri	1	—	1	2	6	1	—	9
	Altri Comuni	8	—	2	10	8	2	2	22
	Totale . . .	9	—	3	12	14	3	2	31
11 mesi	Centri	4	—	—	4	1	—	1	6
	Altri Comuni	8	—	—	8	4	1	3	16
	Totale . . .	12	—	—	12	5	1	4	22
TOTALE.	Centri	49	2	2	53	36	16	7	112
	Altri Comuni	210	3	16	229	141	46	35	450
	Totale . . .	259	5	18	282	176	62	42	562

Segue TAVOLA VII. — **Bambini, d'ambo i sessi, morti nel primo anno di vita per enteriti acute, distinti per età alla morte e per genere di allattamento.**

Lazio (Con distinzione fra Centri e altri Comuni). Anno 1927.

ETA' ALLA MORTE		ALLATTAMENTO							Totale generale
		al seno				misto	artificiale	non indicato	
		materno	non materno	non indicato	Totale				
Meno di 1 mese	Centri	24	5	—	29	4	7	18	58
	Altri Comuni	67	27	6	100	8	7	50	165
	Totale	91	32	6	129	12	14	68	223
1 mese	Centri	18	1	1	19	5	3	8	35
	Altri Comuni	61	13	—	75	10	6	37	128
	Totale	79	14	1	94	15	9	45	163
2 mesi	Centri	16	1	—	17	13	7	8	45
	Altri Comuni	34	12	2	48	19	1	45	113
	Totale	50	13	2	65	32	8	53	158
3 mesi	Centri	23	3	—	26	19	10	9	64
	Altri Comuni	40	14	1	55	19	7	37	118
	Totale	63	17	1	81	38	17	46	182
4 mesi	Centri	18	1	—	19	14	8	5	46
	Altri Comuni	37	12	2	51	21	12	35	119
	Totale	55	13	2	70	35	20	40	165
5 mesi	Centri	11	—	—	11	25	11	12	59
	Altri Comuni	40	7	1	48	17	6	33	104
	Totale	51	7	1	59	42	17	45	163
6 mesi	Centri	12	1	—	13	21	5	6	45
	Altri Comuni	40	6	2	48	22	10	36	116
	Totale	52	7	2	61	43	15	42	161
7 mesi	Centri	16	—	—	16	12	7	14	49
	Altri Comuni	42	2	1	45	16	7	25	93
	Totale	58	2	1	61	28	14	39	142
8 mesi	Centri	18	1	—	19	19	11	4	53
	Altri Comuni	46	5	—	51	15	4	38	108
	Totale	64	6	—	70	34	15	42	161
9 mesi	Centri	13	3	—	16	17	6	12	51
	Altri Comuni	45	5	—	50	18	3	36	107
	Totale	58	8	—	66	35	9	48	153
10 mesi	Centri	19	2	—	21	15	7	7	50
	Altri Comuni	38	2	—	40	8	4	28	80
	Totale	57	4	—	61	23	11	35	130
11 mesi	Centri	23	1	—	24	17	1	6	48
	Altri Comuni	39	1	—	40	9	2	29	80
	Totale	62	2	—	64	26	3	35	128
TOTALE.	Centri	211	19	—	230	181	83	109	603
	Altri Comuni	529	106	16	651	182	69	429	1331
	Totale	740	125	16	891	363	152	538	1934

segue: TAVOLA VII. — **Bambini, d'ambo i sessi, morti nel primo anno di vita per enteriti acute, distinti per età alla morte e per genere di allattamento.**

Abruzzi e Molise (Con distinzione fra Centri e altri Comuni). Anno 1927.

ETA' ALLA MORTE	ALLATTAMENTO								
	al seno				misto	artificiale	non indicato	Totale generale	
	materno	non materno	non indicato	Totale					
Meno di 1 mese.	Centri	16	—	—	16	—	2	2	20
	Altri Comuni	131	3	3	137	9	10	76	232
	Totale	147	3	3	153	9	12	78	252
1 mese	Centri	6	—	—	6	2	6	5	19
	Altri Comuni	102	4	1	107	23	9	45	184
	Totale	108	4	1	113	25	15	50	203
2 mesi	Centri	14	1	—	15	5	1	10	31
	Altri Comuni	118	6	—	124	30	15	38	207
	Totale	132	7	—	139	35	16	48	238
3 mesi	Centri	25	1	—	26	2	1	7	36
	Altri Comuni	104	3	1	108	42	12	49	211
	Totale	129	4	1	134	44	13	56	247
4 mesi	Centri	12	1	—	13	7	5	18	43
	Altri Comuni	102	1	1	104	31	13	49	197
	Totale	114	2	1	117	38	18	67	240
5 mesi	Centri	10	1	—	11	5	1	3	20
	Altri Comuni	97	2	1	100	33	10	47	190
	Totale	107	3	1	111	38	11	50	210
6 mesi	Centri	10	—	—	10	1	—	11	22
	Altri Comuni	80	4	—	84	41	8	47	180
	Totale	90	4	—	94	42	8	58	202
7 mesi	Centri	15	1	—	16	5	4	5	30
	Altri Comuni	104	1	—	105	38	6	52	201
	Totale	119	2	—	121	43	10	57	231
8 mesi	Centri	10	—	—	10	—	1	4	15
	Altri Comuni	92	2	—	94	35	15	52	196
	Totale	102	2	—	104	35	16	56	211
9 mesi	Centri	7	1	—	8	11	—	6	25
	Altri Comuni	98	2	—	100	32	7	49	188
	Totale	105	3	—	108	43	7	55	213
10 mesi	Centri	9	1	—	10	5	—	4	19
	Altri Comuni	90	4	1	95	38	5	37	175
	Totale	99	5	1	105	43	5	41	194
11 mesi	Centri	5	—	—	5	2	—	6	13
	Altri Comuni	86	2	1	89	34	5	40	168
	Totale	91	2	1	94	36	5	46	181
TOTALE.	Centri	130	7	—	146	45	21	81	233
	Altri Comuni	1204	34	9	1247	386	115	581	2329
	Totale	1343	41	9	1393	431	136	662	2622

Segue: TAVOLA VII. — **Bambini, d'ambo i sessi, morti nel primo anno di vita per enteriti acute, distinti per età alla morte e per genere di allattamento.**

Campania (Con distinzione fra Centri e altri Comuni). Anno 1927.

ETA' ALLA MORTE		ALLATTAMENTO							Totale generale
		al seno				misto	artificiale	non indicato	
		materno	non materno	non indicato	Totale				
Meno di 1 mese.	Centri	114	11	1	126	20	55	61	262
	Altri Comuni	248	12	7	267	14	12	88	381
	Totale	362	23	8	393	34	67	149	643
1 mese	Centri	65	8	1	74	26	57	35	192
	Altri Comuni	120	3	3	126	22	6	54	208
	Totale	185	11	4	200	48	63	89	400
2 mesi	Centri	76	7	1	84	41	18	36	179
	Altri Comuni	126	7	2	135	40	5	62	242
	Totale	202	14	3	219	81	23	98	421
3 mesi	Centri	72	7	—	79	32	22	51	184
	Altri Comuni	120	5	4	129	49	11	65	254
	Totale	192	12	4	208	81	33	116	438
4 mesi	Centri	70	5	—	75	40	20	41	176
	Altri Comuni	125	7	5	137	52	16	56	261
	Totale	195	12	5	212	92	36	97	437
5 mesi	Centri	68	3	—	71	49	12	34	166
	Altri Comuni	117	3	2	122	41	9	61	233
	Totale	185	6	2	193	90	21	95	399
6 mesi	Centri	80	8	1	89	64	15	45	213
	Altri Comuni	137	5	—	142	55	12	57	266
	Totale	217	13	1	231	119	27	102	479
7 mesi	Centri	71	1	—	72	47	16	38	173
	Altri Comuni	137	2	1	140	49	16	53	258
	Totale	208	3	1	212	96	32	91	431
8 mesi	Centri	77	1	1	79	43	5	42	169
	Altri Comuni	151	9	6	166	59	10	62	297
	Totale	228	10	7	245	102	15	104	466
9 mesi	Centri	73	3	—	76	43	4	31	154
	Altri Comuni	175	4	3	182	53	8	51	294
	Totale	248	7	3	258	96	12	82	448
10 mesi	Centri	52	2	—	54	37	5	32	128
	Altri Comuni	117	2	4	123	49	7	54	233
	Totale	169	4	4	177	86	12	86	361
11 mesi	Centri	38	—	—	38	32	6	31	107
	Altri Comuni	105	6	5	116	28	5	54	200
	Totale	143	6	5	154	60	11	82	307
TOTALE	Centri	856	56	5	917	474	235	477	2103
	Altri Comuni	1678	65	42	1785	511	117	714	3127
	Totale	2534	121	47	2702	985	352	1191	5230

Segue: TAVOLA VII. — Bambini, d'ambo i sessi, morti nel primo anno di vita per enteriti acute, distinti per età alla morte e per genere di allattamento.

Puglie (Con distinzione fra Centri e altri Comuni), Anno 1927.

ETA' ALLA MORTE		ALLATTAMENTO							Totale generale
		al seno				misto	artificiale	non indicato	
		materno	non materno	non indicato	Totale				
Meno di 1 mese.	Centri	152	5	8	165	25	38	70	298
	Altri Comuni	87	2	—	89	12	12	48	161
	Totale	239	7	8	254	37	50	118	459
1 mese	Centri	115	5	4	124	30	25	62	241
	Altri Comuni	68	—	—	68	17	2	31	118
	Totale	183	5	4	192	47	27	93	359
2 mesi	Centri	137	4	5	146	53	17	40	256
	Altri Comuni	91	4	1	96	19	5	38	158
	Totale	228	8	6	242	72	22	78	414
3 mesi	Centri	100	1	1	102	43	26	54	225
	Altri Comuni	76	2	3	81	35	2	25	143
	Totale	176	3	4	183	78	28	79	368
4 mesi	Centri	91	6	1	98	54	19	64	235
	Altri Comuni	73	2	—	75	20	5	30	130
	Totale	164	8	1	173	74	24	94	365
5 mesi	Centri	97	5	—	102	51	18	42	213
	Altri Comuni	78	3	1	82	16	9	25	132
	Totale	175	8	1	184	67	27	67	345
6 mesi	Centri	90	1	1	92	67	25	45	229
	Altri Comuni	87	1	—	88	27	6	37	158
	Totale	177	2	1	180	94	31	82	387
7 mesi	Centri	87	1	1	89	53	14	33	189
	Altri Comuni	105	2	2	109	21	3	44	177
	Totale	192	3	3	198	74	17	77	366
8 mesi	Centri	91	1	2	95	46	7	35	183
	Altri Comuni	99	2	1	102	20	4	40	166
	Totale	191	3	3	197	66	11	75	349
9 mesi	Centri	115	1	—	116	60	6	44	226
	Altri Comuni	91	2	3	96	26	4	38	164
	Totale	206	3	3	212	86	10	82	390
10 mesi	Centri	107	1	3	111	55	3	45	214
	Altri Comuni	93	4	1	98	25	3	42	168
	Totale	200	5	4	209	80	6	87	332
11 mesi	Centri	92	2	1	95	41	4	43	183
	Altri Comuni	96	1	—	97	23	2	30	152
	Totale	188	3	1	192	64	6	73	335
TOTALE.	Centri	1275	33	27	1335	578	202	577	2692
	Altri Comuni	1044	25	12	1081	261	57	428	1827
	Totale	2319	58	39	2416	839	259	1005	4519

Segue: TAVOLA VII. — **Bambini, d'ambo i sessi, morti nel primo anno di vita per enteriti acute, distinti per età alla morte e per genere di allattamento.**

Basilicata (Con distinzione fra Centri e altri Comuni). Anno 1927.

ETA' ALLA MORTE		ALLATTAMENTO							Totale generale
		al seno				misto	artificiale	non indicato	
		materno	non materno	non indicato	Totale				
Meno di 1 mese.	Centri	8	—	—	8	—	3	3	14
	Altri Comuni	90	—	—	90	2	4	21	117
	Totale	98	—	—	98	2	7	24	131
1 mese	Centri	9	—	—	9	2	2	—	13
	Altri Comuni	56	1	—	57	8	2	6	73
	Totale	65	1	—	66	10	4	6	86
2 mesi	Centri	10	—	—	10	2	3	3	18
	Altri Comuni	57	—	—	57	16	8	12	93
	Totale	67	—	—	67	18	11	15	111
3 mesi	Centri	10	1	—	11	2	1	2	16
	Altri Comuni	62	2	—	64	18	2	6	90
	Totale	72	3	—	75	20	3	8	106
4 mesi	Centri	14	—	—	14	—	4	2	20
	Altri Comuni	56	2	—	58	18	3	10	89
	Totale	70	2	—	72	18	7	12	109
5 mesi	Centri	8	—	—	8	1	2	2	13
	Altri Comuni	60	5	—	65	16	3	9	93
	Totale	68	5	—	73	17	5	11	106
6 mesi	Centri	10	—	—	10	3	1	—	14
	Altri Comuni	51	—	—	51	10	3	7	71
	Totale	61	—	—	61	13	4	7	85
7 mesi	Centri	11	3	—	14	4	2	—	20
	Altri Comuni	61	1	—	62	21	2	8	93
	Totale	72	4	—	76	25	4	8	113
8 mesi	Centri	3	1	—	4	—	—	2	6
	Altri Comuni	76	1	—	77	11	1	9	98
	Totale	79	2	—	81	11	1	11	104
9 mesi	Centri	12	—	—	12	2	1	1	16
	Altri Comuni	55	—	—	55	14	1	9	79
	Totale	67	—	—	67	16	2	10	95
10 mesi	Centri	19	—	—	19	1	1	—	21
	Altri Comuni	63	1	—	64	16	2	10	92
	Totale	82	1	—	83	17	3	10	113
11 mesi	Centri	9	—	—	9	2	1	—	12
	Altri Comuni	50	1	—	51	13	1	8	73
	Totale	59	1	—	60	15	2	8	85
TOTALE	Centri	123	5	—	128	19	21	15	183
	Altri Comuni	737	14	—	751	163	32	115	1061
	Totale	860	19	—	879	182	53	130	1244

Segue: TAVOLA VII. — Bambini d'ambo i sessi, morti nel primo anno di vita per enteriti acute, distinti per età alla morte e per genere di allattamento.

Calabrie (Con distinzione fra Centri e altri Comuni). Anno 1927.

ETA' ALLA MORTE		ALLATTAMENTO							Totale generale
		al seno				misto	artificiale	non indicato	
		materno	non materno	non indicato	Totale				
Meno di 1 mese.	Centri	22	4	1	27	4	2	11	44
	Altri Comuni	174	4	10	188	10	2	71	271
	Totale	196	8	11	215	14	4	82	315
1 mese	Centri	21	2	—	23	9	1	10	43
	Altri Comuni	86	1	12	99	19	2	43	163
	Totale	107	3	12	122	28	3	53	206
2 mesi	Centri	18	4	—	22	8	2	11	43
	Altri Comuni	93	3	16	112	17	5	43	177
	Totale	111	7	16	134	25	7	54	220
3 mesi	Centri	18	2	1	21	5	9	15	50
	Altri Comuni	84	—	12	96	15	5	39	155
	Totale	102	2	13	117	20	14	54	205
4 mesi	Centri	19	—	1	20	9	8	20	57
	Altri Comuni	83	1	7	91	21	10	35	157
	Totale	102	1	8	111	30	18	55	214
5 mesi	Centri	14	—	1	15	15	1	13	44
	Altri Comuni	86	2	12	100	23	6	42	171
	Totale	100	2	13	115	38	7	55	215
6 mesi	Centri	18	—	1	19	13	4	14	50
	Altri Comuni	72	—	9	81	23	8	49	161
	Totale	90	—	10	100	36	12	63	211
7 mesi	Centri	18	—	2	20	11	3	18	52
	Altri Comuni	68	1	21	90	23	8	31	152
	Totale	86	1	23	110	34	11	49	204
8 mesi	Centri	18	—	—	18	11	4	6	39
	Altri Comuni	77	1	11	89	29	8	43	169
	Totale	95	1	11	107	40	12	49	208
9 mesi	Centri	10	1	1	12	4	—	19	35
	Altri Comuni	87	2	9	98	32	3	42	175
	Totale	97	3	10	110	36	3	61	210
10 mesi	Centri	18	—	—	18	11	—	21	50
	Altri Comuni	70	—	13	83	30	2	43	158
	Totale	88	—	13	101	41	2	64	208
11 mesi	Centri	13	—	1	14	5	—	7	26
	Altri Comuni	54	1	9	64	28	2	25	119
	Totale	67	1	10	78	33	2	32	145
TOTALE	Centri	207	13	9	229	105	34	165	533
	Altri Comuni	1034	16	141	1191	270	61	506	2028
	Totale	1241	29	150	1420	375	95	671	2561

Segue TAVOLA VII. — **Bambini, d'ambo i sessi, morti nel primo anno di vita per enteriti acute, distinti per età alla morte e per genere di allattamento.**

Sicilia (Con distinzione fra Centri e altri Comuni). Anno 1927.

ETA' ALLA MORTE		ALLATTAMENTO							Totale generale
		al seno				misto	artificiale	non indicato	
		materno	non materno	non indicato	Totale				
Meno di 1 mese . . .	Centri	205	6	3	214	19	13	275	521
	Altri Comuni	115	5	2	122	8	10	58	198
	Totale	320	11	5	336	27	23	333	719
1 mese	Centri	145	9	3	157	15	9	164	345
	Altri Comuni	95	2	2	99	10	8	49	166
	Totale	240	11	5	256	25	17	213	511
2 mesi	Centri	151	13	1	165	43	20	214	442
	Altri Comuni	75	5	1	81	20	6	42	149
	Totale	226	18	2	246	63	26	256	591
3 mesi	Centri	165	9	—	174	28	19	243	464
	Altri Comuni	78	—	1	79	21	8	48	156
	Totale	243	9	1	253	49	27	291	620
4 mesi	Centri	164	6	3	173	47	19	235	474
	Altri Comuni	82	3	2	87	31	5	53	176
	Totale	246	9	5	260	78	24	288	650
5 mesi	Centri	140	2	1	143	41	9	221	414
	Altri Comuni	89	—	1	90	21	9	40	160
	Totale	229	2	2	233	62	18	261	574
6 mesi	Centri	178	3	1	182	45	16	223	466
	Altri Comuni	104	1	3	108	21	9	56	194
	Totale	282	4	4	290	66	25	279	660
7 mesi	Centri	166	6	—	172	45	10	191	418
	Altri Comuni	99	1	—	100	31	4	64	199
	Totale	265	7	—	272	76	14	255	617
8 mesi	Centri	201	4	2	207	46	9	188	450
	Altri Comuni	119	2	6	127	22	1	60	210
	Totale	320	6	8	334	68	10	248	660
9 mesi	Centri	174	3	3	180	33	5	187	405
	Altri Comuni	91	—	2	93	28	1	56	178
	Totale	265	3	5	273	61	6	243	583
10 mesi	Centri	199	4	5	208	46	7	175	436
	Altri Comuni	103	1	4	108	19	2	44	173
	Totale	302	5	9	316	65	9	219	609
11 mesi	Centri	133	2	—	135	33	5	137	310
	Altri Comuni	85	—	3	88	15	4	49	156
	Totale	218	2	3	223	48	9	186	466
TOTALE.	Centri	2021	67	22	2110	441	141	2453	5145
	Altri Comuni	1135	20	27	1182	247	67	619	2115
	Totale	3156	87	49	3292	688	208	3072	7260

Segue: TAVOLA VII. — Bambini, d'ambo i sessi, morti nel primo anno di vita per enteriti acute, distinti per età alla morte e per genere di allattamento.

Sardegna (Con distinzione fra Centri e altri Comuni). Anno 1927.

ETA' ALLA MORTE		ALLATTAMENTO							Totale generale
		al seno				misto	artificiale	non indicato	
		materno	non materno	non indicato	Totale				
Meno di 1 mese . . .	Centri	4	—	—	4	—	—	6	10
	Altri Comuni . . .	31	2	3	36	3	5	23	67
	Totale	35	2	3	40	3	5	29	77
1 mese	Centri	3	2	—	5	2	1	3	11
	Altri Comuni . . .	37	2	5	44	13	9	20	86
	Totale	40	4	5	49	15	10	23	97
2 mesi	Centri	4	—	—	4	—	1	4	9
	Altri Comuni . . .	39	3	4	46	14	5	25	90
	Totale	43	3	4	50	14	6	29	99
3 mesi	Centri	3	—	—	3	4	3	6	16
	Altri Comuni . . .	33	1	4	38	11	7	24	80
	Totale	36	1	4	41	15	10	30	96
4 mesi	Centri	1	1	1	3	5	2	3	13
	Altri Comuni . . .	38	—	1	39	19	4	28	90
	Totale	39	1	2	42	24	6	31	103
5 mesi	Centri	6	—	2	8	6	2	5	21
	Altri Comuni . . .	32	2	—	34	12	10	28	84
	Totale	38	2	2	42	18	12	33	105
6 mesi	Centri	7	—	1	8	2	1	6	17
	Altri Comuni . . .	30	—	—	30	19	5	30	84
	Totale	37	—	1	38	21	6	36	101
7 mesi	Centri	2	—	2	4	11	1	6	22
	Altri Comuni . . .	33	3	1	37	19	5	22	83
	Totale	35	3	3	41	30	6	28	105
8 mesi	Centri	7	—	2	9	10	1	4	24
	Altri Comuni . . .	34	—	3	37	14	2	25	78
	Totale	41	—	5	46	24	3	29	102
9 mesi	Centri	4	1	—	5	3	1	5	14
	Altri Comuni . . .	38	—	1	39	16	2	28	85
	Totale	42	1	1	44	19	3	33	99
10 mesi	Centri	5	—	—	5	5	—	2	12
	Altri Comuni . . .	38	—	2	40	19	2	28	89
	Totale	43	—	2	45	24	2	30	101
11 mesi	Centri	—	—	1	1	3	—	—	4
	Altri Comuni . . .	30	—	—	30	21	3	20	74
	Totale	30	—	1	31	24	3	20	78
TOTALE	Centri	46	4	9	59	51	13	53	173
	Altri Comuni . . .	413	13	24	450	180	59	301	990
	Totale	459	17	33	509	231	72	351	1163

Segue. TAVOLA VII. — **Bambini, d'ambo i sessi, morti nel primo anno di vita per enteriti acute, distinti per età alla morte e per genere di allattamento.**

REGNO (Con distinzione fra Centri e altri Comuni). Anno 1927.

ETA' ALLA MORTE		ALLATTAMENTO							Totale generale
		al seno				misto	artificiale	non indicato	
		materno	non materno	non indicato	Totale				
Meno di 1 mese.	Centri	746	42	28	816	134	302	607	1859
	Altri Comuni	2230	108	112	2450	245	445	986	4126
	Totale	2976	150	140	3266	379	747	1593	5985
1 mese	Centri	516	39	17	572	181	230	389	1372
	Altri Comuni	1314	68	65	1447	405	334	592	2778
	Totale	1830	107	82	2019	586	564	981	4150
2 mesi	Centri	524	42	15	581	271	199	411	1462
	Altri Comuni	1262	81	70	1413	561	374	605	2953
	Totale	1786	123	85	1994	832	573	1016	4415
3 mesi	Centri	526	37	7	570	278	207	484	1539
	Altri Comuni	1177	64	74	1315	711	444	618	3088
	Totale	1703	101	81	1885	989	651	1102	4627
4 mesi	Centri	487	32	13	532	317	203	476	1528
	Altri Comuni	1147	66	56	1269	759	428	586	3042
	Totale	1634	98	69	1801	1076	631	1062	4570
5 mesi	Centri	424	25	10	459	306	138	406	1309
	Altri Comuni	1066	52	41	1159	708	408	588	2863
	Totale	1490	77	51	1618	1014	546	994	4172
6 mesi	Centri	479	20	12	511	316	162	422	1411
	Altri Comuni	1061	46	48	1155	769	339	598	2861
	Totale	1541	66	60	1666	1085	501	1020	4272
7 mesi	Centri	446	20	13	479	296	130	357	1262
	Altri Comuni	1052	37	53	1142	753	276	534	2685
	Totale	1498	57	66	1521	1029	406	891	3947
8 mesi	Centri	481	13	16	510	274	92	349	1225
	Altri Comuni	1096	38	57	1191	723	225	572	2711
	Totale	1577	51	73	1701	997	37	921	3936
9 mesi	Centri	465	17	8	490	273	68	376	1207
	Altri Comuni	1051	22	35	1108	723	195	522	2548
	Totale	1516	39	43	1598	996	263	898	3755
10 mesi	Centri	492	14	13	519	258	65	333	1175
	Altri Comuni	939	26	52	1017	675	140	487	2319
	Totale	1431	40	65	1536	933	205	820	3494
11 mesi	Centri	376	7	6	389	214	35	277	915
	Altri Comuni	779	19	37	835	629	116	418	1998
	Totale	1155	26	43	1224	843	151	695	2913
TOTALE.	Centri	5962	308	158	6428	3118	1831	4887	16264
	Altri Comuni	14174	627	700	15501	7641	3724	7106	33972
	Totale	20136	935	858	21929	10759	55.5	11993	50236

TAVOLA VIII. — Bambini, d'ambo i sessi, morti nel primo anno di vita per qualsiasi causa, (escluse la bronchite acuta la polmonite crupale, la broncopolmonite acuta e le enteriti acute), distinti per età alla morte e per genere di allattamento.

REGNO (Con distinzione fra Centri e altri Comuni). Anno 1927.

ETA' ALLA MORTE		ALLATTAMENTO							Totale generale
		al seno				misto	artificiale	non indicato	
		materno	non materno	non indicato	Totale				
Meno di 1 mese . . .	Centri	3281	154	133	3568	173	495	4948	9184
	Altri Comuni	9676	273	559	10508	396	926	10436	42266
	Totale	12957	427	692	14076	569	1421	15384	31450
1 mese	Centri	726	67	26	819	100	115	510	1544
	Altri Comuni	1761	73	96	1930	183	183	708	3004
	Totale	2487	140	122	2749	283	298	1218	4548
2 mesi	Centri	431	38	11	480	106	70	354	1010
	Altri Comuni	1191	51	50	1292	166	132	509	2099
	Totale	1622	89	61	1772	272	202	863	3109
3 mesi	Centri	334	38	9	381	105	55	265	806
	Altri Comuni	802	31	33	866	184	124	379	1553
	Totale	1136	69	42	1247	289	179	644	2359
4 mesi	Centri	275	21	8	304	108	54	231	697
	Altri Comuni	679	31	34	744	175	86	334	1339
	Totale	954	52	42	1048	283	140	565	2036
5 mesi	Centri	274	15	9	298	93	45	222	658
	Altri Comuni	606	33	26	665	170	86	276	1197
	Totale	880	48	35	963	263	131	498	1855
6 mesi	Centri	258	21	8	287	75	50	201	613
	Altri Comuni	585	26	34	645	201	79	331	1256
	Totale	843	47	42	932	276	129	532	1869
7 mesi	Centri	254	8	12	274	78	35	186	573
	Altri Comuni	578	16	24	618	211	86	314	1229
	Totale	832	24	36	892	289	121	500	1802
8 mesi	Centri	251	10	5	266	98	33	210	607
	Altri Comuni	584	17	30	631	214	70	323	1238
	Totale	835	27	35	897	312	103	533	1845
9 mesi	Centri	237	3	7	247	84	35	205	571
	Altri Comuni	544	15	29	588	223	56	297	1164
	Totale	781	18	36	835	307	91	502	1735
10 mesi	Centri	230	8	4	242	88	30	186	546
	Altri Comuni	526	18	32	576	180	57	295	1108
	Totale	756	26	36	818	268	87	481	1654
11 mesi	Centri	247	8	10	265	99	22	186	572
	Altri Comuni	487	17	23	527	218	46	273	1064
	Totale	734	25	33	792	317	68	459	1636
TOTALE	Centri	6798	391	242	7431	1207	1039	7704	17381
	Altri Comuni	18019	601	970	19590	2521	1931	14475	38617
	Totale	24817	992	1212	27021	3728	2970	22179	55998

TAVOLA IX. — Bambini, d'ambo i sessi, morti nel primo anno di vita per qualsiasi causa, distinti per età alla morte e per genere di allattamento.

REGNO (Con distinzione fra Centri e altri Comuni). Anno 1927.

ETA' ALLA MORTE		ALLATTAMENTO							Totale generale
		al seno				misto	artificiale	non indicato	
		materno	non materno	non indicato	Totale				
Meno di 1 mese.	Centri	4754	219	185	5158	338	855	5987	12338
	Altri Comuni	13779	420	769	14968	690	1425	12055	29138
	Totale	18533	639	954	20126	1028	2280	18042	41476
1 mese	Centri	1785	123	58	1966	319	373	2162	3820
	Altri Comuni	4309	175	232	4716	648	560	1698	7622
	Totale	6094	298	290	6682	967	933	2860	11442
2 mesi	Centri	1400	94	33	1527	423	295	994	3239
	Altri Comuni	3362	161	169	3692	805	571	1445	6513
	Totale	4762	255	202	5219	1228	866	2439	9752
3 mesi	Centri	1262	95	25	1382	440	290	971	3083
	Altri Comuni	2744	120	151	3015	1017	645	1265	5942
	Totale	4006	215	176	4397	1457	935	2236	9025
4 mesi	Centri	1111	65	27	1203	474	289	881	2847
	Altri Comuni	2468	134	108	2710	1055	586	1122	5473
	Totale	3579	199	135	3913	1529	875	2003	8320
5 mesi	Centri	998	50	25	1073	461	215	823	2572
	Altri Comuni	2277	107	91	2475	1011	574	1083	5143
	Totale	3275	157	116	3548	1472	789	1906	7715
6 mesi	Centri	1086	54	29	1169	458	247	826	2700
	Altri Comuni	2284	91	106	2481	1118	491	1178	5268
	Totale	3370	145	135	3650	1576	738	2004	7968
7 mesi	Centri	1034	40	30	1104	439	191	762	2496
	Altri Comuni	2221	82	108	2411	1089	421	1113	5034
	Totale	3255	122	138	3515	1528	612	1875	7530
8 mesi	Centri	1088	28	31	1147	445	159	765	2516
	Altri Comuni	2294	70	116	2480	1116	365	1173	5134
	Totale	3382	98	147	3627	1561	524	1938	7650
9 mesi	Centri	1013	29	21	1063	432	135	824	2454
	Altri Comuni	2132	54	89	2274	1137	313	1096	4820
	Totale	3144	83	110	3337	1569	448	1920	7274
10 mesi	Centri	1100	33	19	1152	428	118	741	2439
	Altri Comuni	2067	58	119	2244	1054	237	1039	4574
	Totale	3167	91	138	3396	1482	355	1780	7013
11 mesi	Centri	911	19	23	953	418	82	673	2126
	Altri Comuni	1788	49	83	1920	1070	208	975	4173
	Totale	2699	68	106	2873	1488	290	1648	6299
TOTALE.	Centri	17542	849	506	18897	5075	3249	15409	42630
	Altri Comuni	41724	1521	2141	45386	11810	6396	25242	88834
	Totale	59266	2370	2647	64283	16885	9645	40651	131464

TAVOLA X. — Bambini, d'ambo i sessi, morti nel primo anno di vita per bronchite acuta, per polmonite crupale e broncopolmonite acuta (compresa la bronchite capillare), allevati con allattamento misto, distinti per età alla morte e per durata dell'allattamento al seno.

REGNO (Con distinzione fra Centri e altri Comuni). Anno 1927.

ETA' ALLA MORTE		DURATA DELL'ALLATTAMENTO AL SENO												non indicato	Totale	
		meno di 1 mese	1 mese	2 mesi	3 mesi	4 mesi	5 mesi	6 mesi	7 mesi	8 mesi	9 mesi	10 mesi	11 mesi			
Meno di 1 mese.	Centri	31	—	—	—	—	—	—	—	—	—	—	—	—	—	31
	Altri Comuni	49	—	—	—	—	—	—	—	—	—	—	—	—	—	49
	Totale	80	—	—	—	—	—	—	—	—	—	—	—	—	—	80
1 mese	Centri	6	25	—	—	—	—	—	—	—	—	—	—	—	7	38
	Altri Comuni	11	44	—	—	—	—	—	—	—	—	—	—	—	5	60
	Totale	17	69	—	—	—	—	—	—	—	—	—	—	—	12	98
2 mesi	Centri	5	6	29	—	—	—	—	—	—	—	—	—	—	6	46
	Altri Comuni	12	14	44	—	—	—	—	—	—	—	—	—	—	8	78
	Totale	17	20	73	—	—	—	—	—	—	—	—	—	—	14	124
3 mesi	Centri	5	8	10	24	—	—	—	—	—	—	—	—	—	10	57
	Altri Comuni	6	17	17	66	—	—	—	—	—	—	—	—	—	16	122
	Totale	11	25	27	90	—	—	—	—	—	—	—	—	—	26	179
4 mesi	Centri	3	6	4	10	15	—	—	—	—	—	—	—	—	11	49
	Altri Comuni	7	14	17	23	44	—	—	—	—	—	—	—	—	16	121
	Totale	10	20	21	33	59	—	—	—	—	—	—	—	—	27	170
5 mesi	Centri	1	5	4	5	12	29	—	—	—	—	—	—	—	6	62
	Altri Comuni	2	11	19	18	8	61	—	—	—	—	—	—	—	14	133
	Totale	3	16	23	23	20	90	—	—	—	—	—	—	—	20	195
6 mesi	Centri	1	4	10	6	6	6	26	—	—	—	—	—	—	8	67
	Altri Comuni	2	9	14	13	13	15	66	—	—	—	—	—	—	17	148
	Totale	3	13	24	18	19	21	92	—	—	—	—	—	—	25	215
7 mesi	Centri	2	2	7	8	6	3	10	21	—	—	—	—	—	6	65
	Altri Comuni	3	6	9	21	10	12	18	55	—	—	—	—	—	11	145
	Totale	5	8	16	29	16	15	28	76	—	—	—	—	—	17	210
8 mesi	Centri	3	3	8	12	7	4	5	6	18	—	—	—	—	7	73
	Altri Comuni	3	7	9	19	9	13	23	16	63	—	—	—	—	17	179
	Totale	6	10	17	31	16	17	28	22	81	—	—	—	—	24	252
9 mesi	Centri	1	—	5	6	5	2	4	4	7	31	—	—	—	10	75
	Altri Comuni	2	9	10	16	23	8	17	11	18	64	—	—	—	13	191
	Totale	3	9	15	22	28	10	21	15	25	95	—	—	—	23	266
10 mesi	Centri	1	5	7	6	4	4	8	4	5	5	30	—	—	3	82
	Altri Comuni	2	6	14	15	14	7	20	6	16	15	72	—	—	12	199
	Totale	3	11	21	21	18	11	28	10	21	20	102	—	—	15	281
11 mesi	Centri	4	3	1	13	4	8	8	1	4	4	9	37	9	105	
	Altri Comuni	1	3	9	16	12	10	24	13	15	15	27	60	18	223	
	Totale	5	6	10	29	16	18	32	14	19	19	36	97	27	328	
TOTALE.	Centri	63	67	85	90	59	56	61	36	34	40	39	37	83	750	
	Altri Comuni	100	140	162	206	133	126	168	101	112	94	99	60	147	1648	
	Totale	163	207	247	296	192	182	229	137	146	134	138	97	230	2398	

TAVOLA XI. — Bambini, d'ambo i sessi, morti nel primo anno di vita per enteriti acute, allevati con allattamento misto, distinti per età alla morte e per durata dell'allattamento al seno.

REGNO (Con distinzione fra Centri e altri Comuni). Anno 1927.

ETA' ALLA MORTE		DURATA DELL'ALLATTAMENTO AL SENO												Totale		
		meno di 1 mese	1 mese	2 mesi	3 mesi	4 mesi	5 mesi	6 mesi	7 mesi	8 mesi	9 mesi	10 mesi	11 mesi		non indicato	
Meno di 1 mese.	Centri	134	—	—	—	—	—	—	—	—	—	—	—	—	—	134
	Altri Comuni	245	—	—	—	—	—	—	—	—	—	—	—	—	—	245
	Totale . .	379	—	—	—	—	—	—	—	—	—	—	—	—	—	379
1 mese	Centri	46	105	—	—	—	—	—	—	—	—	—	—	30	181	
	Altri Comuni	113	250	—	—	—	—	—	—	—	—	—	—	42	405	
	Totale . .	159	355	—	—	—	—	—	—	—	—	—	—	72	536	
2 mesi	Centri	24	76	140	—	—	—	—	—	—	—	—	—	31	271	
	Altri Comuni	61	106	315	—	—	—	—	—	—	—	—	—	79	561	
	Totale . .	85	182	455	—	—	—	—	—	—	—	—	—	110	832	
3 mesi	Centri	25	42	43	127	—	—	—	—	—	—	—	—	41	278	
	Altri Comuni	37	99	135	336	—	—	—	—	—	—	—	—	104	711	
	Totale . .	62	141	178	463	—	—	—	—	—	—	—	—	145	939	
4 mesi	Centri	20	40	49	48	114	—	—	—	—	—	—	—	36	317	
	Altri Comuni	33	76	115	119	327	—	—	—	—	—	—	—	89	759	
	Totale . .	53	116	164	167	451	—	—	—	—	—	—	—	125	1076	
5 mesi	Centri	7	23	42	44	32	118	—	—	—	—	—	—	40	306	
	Altri Comuni	33	61	98	96	79	274	—	—	—	—	—	—	67	708	
	Totale . .	40	84	140	140	111	392	—	—	—	—	—	—	107	1014	
6 mesi	Centri	7	19	37	32	27	38	114	—	—	—	—	—	32	316	
	Altri Comuni	15	44	89	112	88	74	294	—	—	—	—	—	53	769	
	Totale . .	22	63	126	144	115	112	418	—	—	—	—	—	85	1085	
7 mesi	Centri	5	21	31	36	21	31	27	108	—	—	—	—	16	296	
	Altri Comuni	13	44	61	88	66	66	85	257	—	—	—	—	53	733	
	Totale . .	18	65	92	124	87	97	112	365	—	—	—	—	69	1029	
8 mesi	Centri	8	11	24	19	25	22	28	18	93	—	—	—	26	274	
	Altri Comuni	10	33	62	71	66	60	74	59	238	—	—	—	50	723	
	Totale . .	18	44	86	90	91	82	102	77	331	—	—	—	76	997	
9 mesi	Centri	3	8	22	25	26	20	23	21	17	93	—	—	15	273	
	Altri Comuni	3	18	45	68	52	58	82	54	75	226	—	—	42	723	
	Totale . .	6	26	67	93	78	78	105	75	92	319	—	—	57	996	
10 mesi	Centri	4	8	14	20	12	12	34	16	23	21	73	—	18	258	
	Altri Comuni	2	13	34	41	31	44	70	29	61	73	231	—	47	675	
	Totale . .	6	21	43	61	43	56	104	45	84	96	304	—	65	933	
11 mesi	Centri	2	4	11	20	10	13	14	11	18	12	17	69	15	214	
	Altri Comuni	2	7	21	39	47	39	64	31	62	51	74	51	41	629	
	Totale . .	4	11	32	59	57	52	78	42	80	63	91	220	54	843	
TOTALE.	Centri	285	357	413	371	277	254	250	171	151	129	90	69	298	3118	
	Altri Comuni	567	751	975	970	756	615	669	430	436	349	305	151	667	7641	
	Totale . .	852	1108	1388	1341	1033	869	919	604	587	478	395	220	965	19759	

TAVOLA XII. — Bambini, d'ambo i sessi, morti nel primo anno di vita per qualsiasi causa (escluse la bronchite acuta, la polmonite crupale, la broncopolmonite acuta e le enteriti acute), allevati con allattamento misto, distinti per età alla morte e per durata dell'allattamento al seno.

REGNO (Con distinzione fra Centri e altri Comuni). Anno 1927.

ETA' ALLA MORTE		DURATA DELL'ALLATTAMENTO AL SENO											Totale			
		meno di 1 mese	1 mese	2 mesi	3 mesi	4 mesi	5 mesi	6 mesi	7 mesi	8 mesi	9 mesi	10 mesi		11 mesi	non indicato	
Meno di 1 mese.	Centri	173	—	—	—	—	—	—	—	—	—	—	—	—	—	173
	Altri Comuni	396	—	—	—	—	—	—	—	—	—	—	—	—	—	396
	Totale	569	—	—	—	—	—	—	—	—	—	—	—	—	—	569
1 mese	Centri	35	54	—	—	—	—	—	—	—	—	—	—	—	31	100
	Altri Comuni	53	103	—	—	—	—	—	—	—	—	—	—	—	27	183
	Totale	78	157	—	—	—	—	—	—	—	—	—	—	—	48	283
2 mesi	Centri	9	14	64	—	—	—	—	—	—	—	—	—	—	19	106
	Altri Comuni	23	31	80	—	—	—	—	—	—	—	—	—	—	32	166
	Totale	32	45	144	—	—	—	—	—	—	—	—	—	—	51	272
3 mesi	Centri	4	13	20	52	—	—	—	—	—	—	—	—	—	16	105
	Altri Comuni	18	17	28	105	—	—	—	—	—	—	—	—	—	16	184
	Totale	22	30	48	157	—	—	—	—	—	—	—	—	—	32	289
4 mesi	Centri	6	14	12	17	47	—	—	—	—	—	—	—	—	12	108
	Altri Comuni	4	11	27	22	90	—	—	—	—	—	—	—	—	21	175
	Totale	10	25	39	39	137	—	—	—	—	—	—	—	—	33	283
5 mesi	Centri	—	11	7	10	13	39	—	—	—	—	—	—	—	13	93
	Altri Comuni	1	18	14	21	17	80	—	—	—	—	—	—	—	19	170
	Totale	1	29	21	31	30	119	—	—	—	—	—	—	—	32	263
6 mesi	Centri	3	5	6	9	4	6	34	—	—	—	—	—	—	10	75
	Altri Comuni	8	6	25	30	13	15	90	—	—	—	—	—	—	14	201
	Totale	9	11	31	39	17	21	124	—	—	—	—	—	—	24	276
7 mesi	Centri	2	3	7	8	3	5	9	29	—	—	—	—	—	12	78
	Altri Comuni	6	6	15	19	22	11	17	102	—	—	—	—	—	13	211
	Totale	8	9	22	27	25	16	26	131	—	—	—	—	—	25	289
8 mesi	Centri	1	5	11	10	6	2	8	10	35	—	—	—	—	10	98
	Altri Comuni	3	6	15	19	14	18	25	9	88	—	—	—	—	17	214
	Totale	4	11	26	29	20	20	33	19	123	—	—	—	—	27	312
9 mesi	Centri	—	5	5	5	6	6	7	11	25	—	—	—	—	7	84
	Altri Comuni	1	6	12	19	9	12	30	14	17	89	—	—	—	14	223
	Totale	1	11	17	24	15	18	37	21	28	114	—	—	—	21	307
10 mesi	Centri	1	6	7	5	6	4	6	7	4	4	—	—	—	6	88
	Altri Comuni	1	1	11	18	9	9	18	8	17	12	32	—	—	12	180
	Totale	2	7	18	23	15	13	24	15	21	16	96	—	—	18	268
11 mesi	Centri	1	2	7	5	1	8	8	7	7	5	9	29	10	99	
	Altri Comuni	4	3	14	15	9	10	19	6	13	22	27	60	16	218	
	Totale	5	5	21	20	10	18	27	13	20	27	36	89	26	317	
TOTALE.	Centri	223	132	146	121	86	70	72	60	57	34	41	29	136	1207	
	Altri Comuni	518	298	241	268	183	155	199	139	135	123	91	60	201	2521	
	Totale	741	340	387	389	269	225	271	199	182	157	132	89	337	3728	

TAVOLA XIII. — **Bambini, d'ambo i sessi, morti nel primo anno di vita per qualsiasi causa, allevati con allattamento misto, distinti per età alla morte e per durata dell'allattamento al seno.**

REGNO (Con distinzione fra Centri e altri Comuni). Anno 1927.

ETA' ALLA MORTE		DURATA DELL'ALLATTAMENTO AL SENO													Totale	
		meno di 1 mese	1 mese	2 mesi	3 mesi	4 mesi	5 mesi	6 mesi	7 mesi	8 mesi	9 mesi	10 mesi	11 mesi	non indicato		
Meno di 1 mese.	Centri	338	—	—	—	—	—	—	—	—	—	—	—	—	—	338
	Altri Comuni	690	—	—	—	—	—	—	—	—	—	—	—	—	—	690
	Totale	1028	—	—	—	—	—	—	—	—	—	—	—	—	—	1028
1 mese	Centri	77	184	—	—	—	—	—	—	—	—	—	—	58	319	
	Altri Comuni	177	397	—	—	—	—	—	—	—	—	—	—	74	648	
	Totale	254	581	—	—	—	—	—	—	—	—	—	—	132	967	
2 mesi	Centri	38	96	233	—	—	—	—	—	—	—	—	—	56	433	
	Altri Comuni	96	151	439	—	—	—	—	—	—	—	—	—	119	805	
	Totale	134	247	672	—	—	—	—	—	—	—	—	—	175	1228	
3 mesi	Centri	34	63	73	203	—	—	—	—	—	—	—	—	67	440	
	Altri Comuni	61	133	180	507	—	—	—	—	—	—	—	—	136	1017	
	Totale	95	196	253	710	—	—	—	—	—	—	—	—	203	1457	
4 mesi	Centri	29	60	65	75	186	—	—	—	—	—	—	—	59	474	
	Altri Comuni	44	101	159	164	461	—	—	—	—	—	—	—	126	1055	
	Totale	73	161	224	239	647	—	—	—	—	—	—	—	185	1529	
5 mesi	Centri	8	39	53	59	57	186	—	—	—	—	—	—	59	461	
	Altri Comuni	36	90	131	135	104	415	—	—	—	—	—	—	100	1011	
	Totale	44	129	184	194	161	601	—	—	—	—	—	—	159	1472	
6 mesi	Centri	9	28	53	47	37	50	181	—	—	—	—	—	50	458	
	Altri Comuni	25	59	128	154	114	104	450	—	—	—	—	—	84	1118	
	Totale	34	87	181	201	151	154	634	—	—	—	—	—	134	1376	
7 mesi	Centri	9	26	45	52	30	39	46	158	—	—	—	—	34	439	
	Altri Comuni	23	56	85	128	98	89	120	414	—	—	—	—	77	1089	
	Totale	31	82	130	180	128	128	166	572	—	—	—	—	111	1528	
8 mesi	Centri	12	19	43	41	38	28	41	34	146	—	—	—	43	445	
	Altri Comuni	16	46	86	109	89	91	122	84	389	—	—	—	84	1116	
	Totale	28	65	129	150	127	119	163	118	535	—	—	—	127	1561	
9 mesi	Centri	4	13	32	36	37	28	34	32	35	149	—	—	32	412	
	Altri Comuni	6	33	67	103	84	78	129	79	110	379	—	—	69	1137	
	Totale	10	46	99	139	121	106	163	111	145	528	—	—	101	1569	
10 mesi	Centri	6	19	28	31	22	20	48	27	32	33	135	—	27	428	
	Altri Comuni	5	20	59	74	54	60	108	43	94	99	367	—	71	1054	
	Totale	11	39	87	105	76	80	156	70	126	132	502	—	98	1482	
11 mesi	Centri	7	9	19	38	15	29	30	19	29	21	35	135	32	418	
	Altri Comuni	7	13	44	70	68	59	107	50	90	88	128	271	75	1070	
	Totale	14	22	63	108	83	88	137	69	119	109	163	406	107	1488	
TOTALE.	Centri	571	556	644	582	422	330	383	270	242	203	170	135	517	5075	
	Altri Comuni	1185	1099	1378	1444	1072	896	1036	670	683	566	495	271	1015	11810	
	Totale	1756	1655	2022	2026	1494	1276	1419	940	925	769	665	406	1532	16885	

TAVOLA XIV. — Morti, durante l'anno 1927, nel Regno, in età da 15 anni in su,

distinti secondo le professioni o condizioni, il sesso e le cause di morte.

Numeri dell'elenco nosologico	Cause di morte	Agricoltori in proprio, enfiteuti, fattori, fittavoli, mezzadri, coloni, giornalieri e braccianti di campagna, terrazzieri, carbona, mandriani, guardi boschi, ecc.		Industriali e commercianti (padroni, direttori di aziende)		Venditori di derrate alimentari e di merci varie o non specificate.		Albergatori, trattori, osti, caffettieri, rivenditori di sale e tabacchi.		Spedizionieri, commissionari, rappresentanti, sensali, ecc.	
		M	F	M	F	M	F	M	F	M	F
		10	Vaiuolo e vaiuoloide	—	1	—	—	—	—	—	—
11	Morbillo	13	15	—	—	—	—	—	—	—	—
12	Scarlattina	29	15	2	—	1	—	—	—	—	—
14 ^a e 14 ^b	Infezioni tifoidee (tifo addominale e paratifi)	1163	906	50	4	36	7	6	5	16	—
15	Tifo petecchiale	2	1	—	—	—	—	—	—	—	—
17	Febbre melitense	18	5	2	1	2	1	1	—	—	—
19	Meningite cerebro-spinale epidemica	5	1	—	—	—	—	—	—	—	—
20	Difterite e croup	16	9	1	—	2	—	—	—	—	—
21	Pertosse	1	—	—	—	—	—	—	—	—	—
22 ^a e 22 ^b	Influenza	1445	709	77	1	48	9	25	2	15	—
23 ^a e 23 ^b	Malaria e cachessia palustre	540	174	10	—	4	—	1	—	2	—
26 ^a , 26 ^b e 26 ^c	Dissenteria	90	43	2	—	2	—	1	—	2	—
32	Poliomielite anteriore acuta	4	2	—	—	—	—	—	—	—	—
33	Encefalite letargica	99	42	6	—	2	—	1	1	1	—
13	Risipola	179	71	10	1	9	—	4	—	4	—
35	Setticemia e pioemia (non puerperali)	486	257	41	4	30	5	10	3	14	—
36	Pustola maligna, carbonchio	51	21	2	—	3	1	—	—	1	—
38	Rabbia	11	1	—	—	—	—	—	—	—	—
39	Tetano	150	49	2	—	1	—	4	—	1	—
172	Reumatismo articolare acuto	233	139	9	4	8	2	3	—	8	—
41	Tubercolosi disseminate } a) acuta	74	36	1	—	1	—	4	—	—	—
		165	101	10	1	8	—	2	5	—	—
43	Tubercolosi dell'apparecchio respiratorio	5277	2726	379	9	301	33	135	14	161	8
42	Tubercolosi delle meningi e del sistema nervoso centrale	278	168	13	1	10	2	1	1	4	—
47 a 49	Tubercolosi articolare, delle ossa e della colonna vertebrale	384	157	20	—	14	2	1	—	4	—

Minatori, cavaatori, solfatai, salinai, ecc.		Falegnami, carrozzieri, ebanisti, verniciatori, ecc.		Mugnai, fornai, pastai, ecc. e addetti alle industrie alimentari.		Calzolai, sellai, guantai, ecc.		Metallurgici meccanici.		Orologiai, orfecoi, argentieri, ottici, ecc.		Fornaciaci, vasai, asfaltisti, vetrai, ecc.		Muratori, manovali, lastricatori, imbianchini, stuccatori, pittori di stanze, scalpellini, marmisti, segatori di pietre.		Filatori, tessitori, cordai, ecc.		Numeri dell'elenco nosologico
M	F	M	F	M	F	M	F	M	F	M	F	M	F	M	F	M	F	
—	—	—	—	—	—	—	—	—	—	—	—	—	—	—	—	—	—	
—	—	1	—	—	—	—	—	—	—	—	—	—	—	4	—	—	1	11
1	—	—	—	—	—	—	—	3	1	—	—	—	—	1	—	—	—	12
5	—	103	2	39	2	71	4	121	1	2	1	14	3	189	3	23	106	14 ^a e 14 ^b
—	—	—	—	—	—	—	—	—	—	—	—	—	—	1	—	—	—	15
—	—	—	—	2	—	4	—	1	—	—	—	—	—	—	—	—	—	17
—	—	—	—	—	—	—	—	2	—	1	—	1	—	2	—	—	—	19
—	—	—	—	—	—	1	—	—	—	—	—	—	—	2	—	—	—	20
—	—	—	—	—	—	—	—	—	—	—	—	—	—	—	—	—	—	21
11	—	84	4	23	2	62	1	86	—	2	—	10	1	161	—	15	22	22 ^a e 22 ^b
6	—	12	—	5	—	11	—	8	—	—	—	2	—	39	—	—	2	23 ^a e 23 ^b
—	—	4	—	1	—	1	—	2	—	—	—	1	—	9	—	1	2	26 ^a , 26 ^b e 26 ^c
—	—	—	—	—	—	—	—	—	—	—	—	—	—	—	—	—	—	32
—	—	10	—	1	—	6	—	11	—	—	—	1	—	13	—	1	4	33
1	—	11	—	6	—	8	—	8	—	2	—	—	—	32	—	1	6	13
4	—	40	—	13	1	35	1	44	—	—	—	5	—	93	—	5	16	35
1	—	2	—	1	—	2	—	1	—	—	—	—	—	11	—	—	—	36
1	—	—	—	—	—	—	—	2	—	—	—	—	—	—	—	—	—	38
—	—	7	—	1	—	1	—	9	—	—	—	—	—	23	1	4	—	39
2	—	15	1	7	—	8	1	20	—	1	—	1	—	41	—	1	16	172
1	—	10	—	1	—	5	—	22	—	2	—	2	2	22	—	2	13	41 ^a
4	1	25	2	5	—	12	—	24	1	—	—	4	—	39	—	3	8	41 ^b
145	—	880	27	266	6	625	24	1242	11	68	4	94	16	1664	6	134	533	43
4	—	38	2	8	—	31	—	57	—	1	—	2	—	59	1	4	25	42
5	—	57	—	11	—	37	—	54	1	2	—	6	—	97	—	5	7	47 a 49

Segue: TAVOLA XIV. — Morti, durante l'anno 1927, nel Regno, in età da 15 anni

Numeri dell'elenco nosologico	Cause di morte	Agricoltori in proprio, enfiteuti, fattori, fittavoli, mezzadri, coloni, gior-nalieri e braccian-ti di campagna, terrazzieri, carbo-nai, mandriani, guardaboschi, ecc.		Industriali e com-mercianti (padro-ni, direttori di aziende).		Venditori di der-rate alimentari e di merci varie o non specificate.		Albergatori, trat-tori, osti, caffet-tieri, rivenditori di sale e tabacchi.		Spedizionieri, com-missionari, rap-presentanti, sen-sali, ecc.	
		M	F	M	F	M	F	M	F	M	F
		44 a 46, 49 ^a e 49 ^b	Tubercolosi dell'intestino e del peritoneo, dell'apparecchio genito-urinario, di altri organi e di organi non specificati	446	330	23	—	13	1	6	—
50	Sifilide	132	40	25	1	12	2	7	—	7	—
16, 18, 24, 27 ^a , 27 ^b , 27 ^c , 27 ^d , 28, 29, 30, 31, 34, 37, 40, 51, 52, 53	Altre malattie infettive	48	26	7	—	2	—	1	—	2	—
54	Rachitide	—	—	—	—	—	—	—	—	—	—
55	Pellagra	39	14	—	—	—	—	—	—	1	—
57, 58, 59	Scorbuto, porpora emorragica, emofilia	68	24	6	—	2	—	—	—	2	1
60 e 173	Gotta e reumatismo cronico	213	147	21	—	4	1	6	—	2	—
61	Diabete	327	100	132	7	51	8	21	6	20	—
62	Marasma senile	14131	7324	294	8	265	27	107	17	128	1
63 ^a , 63 ^b , 64 ^a , 64 ^b	Anemie e leucemie	276	160	38	2	11	2	11	—	7	—
66 ^a	Morbo di Flaiani-Basedow	6	30	1	—	1	—	—	—	—	—
66 ^b	Altre malattie della ghiandola tiroide	12	18	1	—	—	—	1	—	—	—
67	Malattie delle ghiandole paratiroidi	3	3	—	—	—	—	—	—	—	—
69	Malattie delle capsule surrenali (Morbo di Addison)	45	25	4	1	4	—	—	1	3	—
70 a 80	Tumori maligni	4373	2041	423	19	220	53	113	32	131	2
56, 65, 68, 69 ^{bis} , 81, 82	Altre malattie generali	196	120	5	—	7	1	3	—	—	—
83	Meningite semplice cerebrale e spinale	297	123	16	—	11	—	1	1	5	—
86	Encefalite	111	52	7	—	4	—	3	—	1	—
87, 88, 91	Apoplezia, congestione, embolia, trom-bosi e rammollimento cerebrale	11263	4904	630	16	351	65	160	28	188	2
84	Tabe dorsale	63	20	14	2	4	—	2	1	3	—
89 ^a e 89 ^b	Paralisi senza causa indicata	1403	495	79	2	56	5	17	5	31	1
92	Paralisi progressiva degli alienati o demenza paralitica	57	16	20	—	13	—	6	—	11	—
93	Altre forme di alienazione mentale	233	119	9	—	9	1	4	—	2	1
84 ^a , 85, 90, 94, 95, 96, 97, 99	Altre malattie del sistema nervoso	1026	404	57	2	39	3	13	—	16	—

in su, distinti secondo le professioni o condizioni, il sesso e le cause di morte.

Minatori, cavatori, solfatai, salinai, ecc.		Falegnami, carrozzieri, ebanisti, verniciatori, ecc.		Mugnai, fornai, pasticci, ecc. e addetti alle industrie alimentari.		Calzalai, sellai, guantai, ecc.		Metallurgici meccanici.		Orologiai, orefici, argentieri, ottici, ecc.		Fornaciali, vasai, asfaltisti, vetrai, ecc.		Muratori, manovali, lastricatori, imbianchini, stuccatori, pittori di stanze, scarpellini, marmisti, segatori di pietre.		Filatori, tessitori, cordai, ecc.		Numeri dell'elenco nosologico
M	F	M	F	M	F	M	F	M	F	M	F	M	F	M	F	M	F	
8	—	38	3	5	—	48	2	72	1	3	—	4	—	86	—	12	21	
2	—	22	—	8	—	20	1	39	—	1	—	5	—	64	—	2	1	50
—	—	2	—	1	—	4	—	2	—	—	—	—	—	5	—	1	—	16, 18, 24, 27 ^a , 27 ^b , 27 ^c , 27 ^d , 28, 29, 30, 31, 34, 37, 40, 51, 52, 53
—	—	—	—	—	—	1	—	—	—	—	—	—	—	—	—	—	—	54
—	—	—	—	—	—	—	—	1	—	—	—	—	—	6	—	—	—	55
1	—	3	1	1	—	2	—	6	—	1	—	—	—	9	—	1	1	57, 58, 59
—	—	12	1	5	—	14	1	10	—	1	—	1	—	28	—	2	3	60 e 173
7	—	35	—	12	—	40	—	39	—	4	—	1	—	78	1	3	4	61
95	—	513	17	169	9	488	1	285	1	26	—	63	1	1392	11	111	233	62
4	—	36	—	4	—	20	—	30	—	2	—	7	—	46	—	3	11	63 ^a , 63 ^b , 64 ^a , 64 ^b
1	—	2	—	—	—	1	—	1	—	—	—	1	1	2	—	—	2	66 ^a
—	—	1	—	—	—	1	—	2	—	—	—	—	—	3	—	—	2	66 ^b
—	—	—	—	—	—	—	—	1	—	—	—	—	—	—	—	—	—	67
1	—	5	—	2	—	3	—	6	—	—	—	—	—	9	—	1	2	69
41	—	348	13	132	5	275	3	344	3	25	1	43	1	834	4	70	91	70 a 80
1	—	15	1	2	—	13	—	9	—	—	—	2	—	32	—	8	5	56, 65, 68, 69 ^{bis} , 81, 82
4	—	27	—	7	1	19	—	35	—	—	—	3	—	42	—	2	18	83
1	—	6	—	1	—	5	—	8	—	2	—	—	—	16	—	—	—	86
79	—	612	10	214	13	626	—	460	1	47	—	74	—	1491	5	108	123	87, 88, 91
—	—	10	—	2	—	12	—	5	—	4	—	2	—	18	—	2	3	84
10	—	91	2	21	—	71	1	52	—	6	—	13	—	190	—	14	13	89 ^a e 89 ^b
2	—	13	—	4	1	16	—	29	—	4	—	1	—	41	—	—	2	92
2	—	20	1	9	—	24	1	28	—	1	—	3	1	76	1	2	8	93
11	—	58	6	22	1	65	—	54	—	4	—	5	—	154	—	11	18	84 ^a , 85, 90, 94, 95, 96, 97, 99

Segue: TAVOLA XIV. — Morti, durante l'anno 1927, nel Regno, in età da 15 anni

in su, distinti secondo le professioni o condizioni, il sesso e le cause di morte.

Numeri dell'elenco nosologico	Cause di morte	Agricoltori in proprio, enfiteuti, fattori, fittavoli, mezzadri, coloni, gior-nalieri e braccianti di campagna, terrazzieri, carbonai, mandriani, guard, boschi, ecc.		Industriali e commercianti (padroni, direttori di aziende).		Venditori di derrate alimentari e di merci varie o non specificate.		Albergatori, trattori, osti, caffettieri, rivenditori di sale e tabacchi.		Spedizionieri, commissionari, rappresentanti, assai, ecc.		Minatori, cavatori, solfatai, salinai, ecc.		Falegnami, carrozzieri, ebanisti, verniciatori, ecc.		Mugnai, fornai, pastai, ecc. e addetti alle industrie alimentari.		Calzolari, sellai, guantai, ecc.		Metallurgici meccanici.		Orologiai, orefici, argentieri ottici, ecc.		Fornaciari, vasaisti, vetrai, ecc.		Muratori, manovali, lastricatori, imbianchini, stuccatori, pittori di stanze, scalpellini, marmisti, segatori di pietre.		Filatori, tessitori, cordai, ecc.		Numeri dell'elenco nosologico
		M	F	M	F	M	F	M	F	M	F	M	F	M	F	M	F	M	F	M	F	M	F	M	F	M	F	M	F	
		103	Bronchite acuta	323	169	14	1	14	—	1	2	6	—	3	—	20	1	9	—	19	—	15	—	—	—	4	—	43	1	
104	Bronchite cronica	2623	1426	83	5	77	12	28	7	28	1	36	—	115	5	62	1	124	1	103	—	5	—	21	—	342	1	19	34	104
105	Malattie della pleura	439	160	29	2	19	1	12	2	11	—	5	—	39	—	19	—	27	—	57	1	3	—	9	—	102	—	3	10	105
107 ^a e 107 ^b	Polmonite crupale	5597	2106	228	9	145	23	69	7	72	1	72	—	286	9	116	1	209	—	322	—	17	—	49	—	821	2	55	95	107 ^a e 107 ^b
108	Bronco polmonite acuta (compresa la bronchite capillare)	6189	2935	290	16	186	37	72	12	93	—	73	1	350	8	131	8	293	1	327	2	19	1	50	2	937	4	69	86	108
102 ^a , 102 ^b , 106, 109 ^a , 109 ^b , 110 ^a , 110 ^b , 111, 112	Altre malattie dell'apparecchio respiratorio (esclusa la tubercolosi)	926	402	66	1	38	5	17	3	12	—	20	—	59	1	25	—	50	—	65	—	5	—	8	—	149	—	13	10	102 ^a , 102 ^b , 106, 109 ^a , 109 ^b , 110 ^a , 110 ^b , 111, 112
113 ^a	Aneurisma	134	51	26	—	14	1	5	1	10	—	3	—	20	—	5	—	11	—	16	—	3	—	2	—	56	1	3	2	113 ^a
113 ^b e 113 ^c	Arteriosclerosi ed altre malattie delle arterie	1494	541	143	1	50	8	31	6	34	—	6	—	119	1	28	1	87	—	70	1	8	—	8	—	229	—	13	13	113 ^b e 113 ^c
117 ^a , 117 ^b e 118	Malattie del cuore e del pericardio	13290	9537	619	42	459	96	200	46	231	—	97	1	679	19	290	15	621	4	580	4	37	2	97	2	1714	10	162	264	117 ^a , 117 ^b e 118
119	Angina pectoris	324	88	101	1	23	3	7	—	26	—	2	—	31	—	7	—	35	—	33	—	6	—	10	—	68	—	4	2	119
114, 115, 116, 121, 122	Altre malattie dell'apparecchio circolatorio	119	76	9	—	8	1	4	1	5	—	5	—	9	1	5	—	3	—	16	—	—	—	1	—	26	1	2	2	114, 115, 116, 121, 122
125 ^a	Ulcera dello stomaco	378	128	29	—	13	2	6	1	8	—	5	—	27	1	15	—	14	—	31	—	1	—	2	1	63	—	2	4	125 ^a
125 ^b	Ulcera del duodeno	77	19	12	—	7	—	4	—	2	—	—	—	7	—	2	—	1	—	18	—	2	—	3	—	29	—	3	—	125 ^b
126	Altre malattie dello stomaco	296	123	17	—	8	2	4	—	4	—	4	—	22	—	3	—	13	1	15	—	—	—	1	—	48	—	2	5	126
127 ^a e 127 ^b	Cirrosi epatica	1240	263	200	4	114	14	100	4	63	—	15	—	103	2	56	2	107	—	120	—	8	—	11	—	251	—	20	9	127 ^a e 127 ^b
129	Calcoli biliari	64	64	7	—	6	1	1	2	—	—	—	—	7	—	1	1	4	1	6	—	1	—	1	—	5	—	1	1	129
128, 130, 132	Atrofia gialla acuta del fegato, ittero grave ed altre malattie del fegato (escluso l'echinococco)	400	150	55	4	9	4	9	1	11	—	4	—	26	—	16	—	27	—	30	—	2	—	2	—	79	—	7	4	128, 130, 132
134 ^b	Enteriti	2331	1222	83	4	63	11	22	5	34	—	25	—	97	2	33	1	125	1	107	1	14	—	15	1	264	—	18	43	134 ^b
135	Volvolo, occlusione intestinale	487	180	32	2	11	7	2	3	6	—	1	—	37	—	6	3	14	—	30	—	1	—	—	—	56	—	8	7	135
137	Ernie intestinali e addominali	477	114	17	—	21	3	5	—	6	—	4	—	30	1	5	—	15	—	21	—	2	—	5	—	60	—	5	8	137
131, 138	Malattie da echinococco	29	8	3	—	—	—	—	—	1	—	—	—	1	—	—	1	—	—	1	—	—	—	—	—	6	—	—	—	131, 138
139 ^a , 139 ^b , 139 ^c , 139 ^d , 139 ^e , 139 ^f	Malattie da parassiti intestinali (escluso l'echinococco e l'anchilostoma)	9	5	—	—	—	—	—	—	—	—	—	—	3	—	—	—	—	—	1	—	—	—	—	—	1	—	—	—	139 ^a , 139 ^b , 139 ^c , 139 ^d , 139 ^e , 139 ^f

Segue: TAVOLA XIV. — Morti, durante l'anno 1927, nel Regno, in età da 15 anni

Numeri dell'elenco nosologico	Cause di morte	Agricoltori in proprio, enfiteuti, fattori, fittavoli, mezzadri, coloni, gregari e braccianti di campagna, terrazzieri, carbonai, mandriani, guai daboschi, ecc.		Industriali e commercianti (padroni, direttori di aziende).		Venditori di derrate alimentari e di merci varie o non specificate.		Albergatori, trattori, osti, caffettieri, rivenditori di sale e tabacchi.		Spedizionieri, commissionari, rappresentanti, sensali, ecc.	
		M	F	M	F	M	F	M	F	M	F
		140	Anchilostomiasi	3	—	—	—	—	—	—	—
141	Appendicite e tifite	255	99	36	2	14	3	4	—	10	1
143	Peritonite senza causa indicata	398	214	16	1	15	2	7	2	8	—
123, 124 ^a , 124 ^b , 133, 136, 142, 145	Altre malattie dell'apparecchio digerente	240	91	24	1	11	2	4	—	7	—
146 ^a	Nefrite acuta	163	122	23	2	7	2	4	1	2	—
146 ^b	Nefrite cronica	2086	1150	253	13	102	17	56	7	56	1
146 ^c e 146 ^d	Altre malattie dei reni e dei loro annessi	116	31	19	1	8	—	1	1	3	—
147	Malattie della vescica	558	34	41	—	20	1	8	—	10	—
148	Calcoli delle vie urinarie	94	12	13	—	2	—	—	—	3	—
149 ^a , 149 ^b , 149 ^c	Altre malattie dell'apparecchio uropoietico e della prostata	655	1	44	—	28	—	14	—	12	—
153 ^a , 153 ^b	Malattie dell'utero	—	39	—	2	—	—	—	1	—	—
151, 152 e 154	Altre malattie non puerperali degli organi genitali femminili	—	81	—	—	1	—	1	—	—	—
160	Febbre puerperale	—	240	—	1	—	—	—	—	1	—
161	Pelvi e metropertonite puerperali	—	27	—	—	1	—	—	—	—	—
156 ^a a 159, 162 a 164	Altre malattie di gravidanza, parto e puerperio	—	449	—	2	2	—	—	—	—	—
165 a 170	Malattie della pelle e dei suoi annessi.	564	157	37	—	17	4	9	—	11	—
171, 174, 175, 176	Malattie delle ossa, delle articolazioni, psioite ed altre malattie degli organi della locomozione	129	37	5	—	1	—	2	—	5	—
180	Alcoolismo acuto	10	1	—	—	—	—	—	—	—	—
177	Alcoolismo cronico	246	19	15	—	18	—	12	2	12	—
181 a 199, 207 a 209	Morti violente accidentali	2675	516	127	2	82	8	32	8	57	—
200 ^a , 200 ^b , 200 ^c , 202, 204	Omicidi	405	58	22	1	9	—	3	—	7	—
210 a 219	Suicidi	868	155	175	2	88	6	41	3	52	1
100, 101, 120, 150, 155, 178 e 179	Altre malattie	715	315	66	4	34	3	16	2	15	—
o	Morti per causa ignota o non dichiarata o male indicata	110	54	5	—	3	—	1	—	1	—
	TOTALE	93017	45853	5433	212	3305	514	1492	250	1743	22

in su, distinti secondo le professioni o condizioni, il sesso e le cause di morte.

Minatori, cavatori, solfatai, salinai, ecc.		Falegnami, carrozzieri, ebanisti, verniciatori, ecc.		Mugnai, fornai, pastai, ecc. e addetti alle industrie alimentari.		Calzolai, sellai, guantai, ecc.		Metallurgici meccanici.		Orologiai, orefici, argentieri, ottici, ecc.		Fornaciaci, vasai, asfaltisti, vetrai, ecc.		Muratori, manovali, lastricatori, bianchini, stuccatori, pittori di stanze, scarpellini, marmisti, segatori di pietre.		Filatori, tessitori, cordai, ecc.		Numeri dell'elenco nosologico
M	F	M	F	M	F	M	F	M	F	M	F	M	F	M	F	M	F	
—	—	—	—	—	—	—	—	—	—	—	—	—	—	—	—	—	—	
2	—	21	—	15	—	24	—	36	—	4	—	1	—	—	—	—	—	141
2	—	15	2	12	1	16	—	41	1	2	—	1	—	49	1	3	12	143
2	—	15	—	8	—	18	1	13	—	2	—	3	—	78	—	3	14	123, 124 ^a , 124 ^b , 133, 136, 142, 145
1	—	6	1	3	—	13	—	7	—	1	—	1	—	48	—	3	11	146 ^a
23	—	175	4	54	2	167	—	184	2	17	—	22	1	30	—	—	5	146 ^b
—	—	9	—	3	—	9	—	11	—	3	—	—	—	352	2	31	66	146 ^c e 146 ^d
5	—	42	—	14	—	40	—	23	—	4	—	3	—	15	—	1	2	147
—	—	7	—	2	—	9	—	5	—	1	—	1	—	73	—	5	2	148
5	—	38	—	23	—	37	—	44	—	2	—	4	—	13	—	—	1	149 ^a , 149 ^b , 149 ^c
—	—	—	—	—	—	—	—	—	—	—	—	1	—	110	—	6	—	153 ^a , 153 ^b
—	—	—	—	—	—	—	—	—	—	—	—	—	—	—	—	—	—	8
—	—	—	—	—	—	—	—	—	—	—	—	—	—	—	—	—	—	4
—	—	—	—	—	—	—	—	—	—	—	—	—	—	—	—	—	—	151, 152 e 154
—	—	—	—	—	—	—	—	—	—	—	—	—	—	—	—	—	—	16
—	—	—	—	—	—	—	—	—	—	—	—	—	—	—	—	—	—	5
—	—	—	—	—	—	—	—	—	—	—	—	—	—	—	—	—	—	21
3	—	33	2	15	—	14	—	41	1	—	—	4	—	—	—	—	—	156 ^a a 159, 162 a 164
1	—	10	—	3	—	9	—	10	—	—	—	1	—	88	—	6	9	165 a 170
—	—	2	—	1	—	—	—	—	—	—	—	—	—	21	—	2	3	171, 174, 175, 176
—	—	—	—	—	—	—	—	—	—	—	—	—	—	4	—	—	—	180
1	—	23	—	14	—	24	—	29	—	2	—	3	—	72	—	4	—	177
225	—	202	1	107	2	98	—	458	2	8	—	28	1	908	3	25	14	181 a 199, 207 a 209
6	—	14	—	9	—	14	—	23	—	1	—	3	—	49	—	2	2	200 ^a , 200 ^b , 200 ^c , 202, 204
9	—	96	1	51	—	104	1	176	—	21	—	14	—	237	1	21	13	210 a 219
8	—	80	2	18	—	51	—	66	—	8	—	4	—	140	2	17	18	100, 101, 120, 150, 155, 178 e 179
1	—	4	—	3	—	4	—	3	—	—	—	—	—	19	—	1	1	o
1135	3	6047	158	2199	84	5141	52	6387	36	422	9	762	36	14779	62	1093	2151	

Segue: TAVOLA XIV. — **Morti, durante l'anno 1927, nel Regno, in età da 15 anni**

Numeri dell'elenco nosologico	Cause di morte	Sarti, modiste, cucitrici, ecc.		Operai chimici in genere.		Tipografi, litografi, cartai.		Altri operai e operai non specificati.		Cocchieri, carrettieri, ecc.	
		M	F	M	F	M	F	M	F	M	F
		10	Vaiuolo e vaiuoloide	—	—	—	—	—	—	—	—
11	Morbillo	—	—	—	—	—	—	—	—	—	—
12	Scarlattina	1	—	1	—	—	—	1	—	—	—
14 ^a e 14 ^b	Infezioni tifoidee (tifo addominale e paratifi)	37	103	3	5	12	1	94	88	30	—
15	Tifo petecchiale	—	—	—	—	—	—	—	—	—	—
17	Febbre melitense	—	—	—	—	—	—	—	—	—	—
19	Meningite cerebro-spinale epidemica	—	—	—	—	—	—	1	—	—	—
20	Difterite e croup	—	1	—	—	—	—	—	—	—	—
21	Pertosse	—	—	—	—	—	—	—	—	—	—
22 ^a e 22 ^b	Influenza	24	21	3	1	11	—	66	19	40	—
23 ^a e 23 ^b	Malaria e cachessia palustre	2	—	—	—	—	—	16	—	9	—
26 ^a , 26 ^b e 26 ^c	Dissenteria	1	—	—	—	—	—	—	—	1	—
32	Poliomielite anteriore acuta	—	—	—	—	—	—	—	—	—	—
33	Encefalite letargica	3	5	—	—	—	—	9	2	3	—
13	Risipola	6	4	—	—	—	—	7	4	6	—
35	Setticemia e pioemia (non puerperali)	20	27	—	3	1	1	44	16	17	—
36	Pustola maligna, carbonchio	—	1	—	—	—	—	1	—	3	—
38	Rabbia	—	—	—	—	—	—	1	—	—	—
39	Tetano	1	—	—	—	—	—	11	2	5	—
172	Reumatismo articolare acuto	4	8	1	—	3	1	15	8	9	—
41	Tubercolosi disseminate { a) acuta	6	19	1	1	2	—	14	8	5	—
		6	21	—	—	—	—	18	16	8	—
43	Tubercolosi dell'apparecchio respiratorio	316	835	24	47	130	32	651	531	258	—
42	Tubercolosi delle meningi e del sistema nervoso centrale	12	32	1	1	10	—	32	38	3	—
47 a 49	Tubercolosi articolare, delle ossa e della colonna vertebrale	18	13	1	1	4	1	50	18	9	—

in su, distinti secondo le professioni o condizioni, il sesso e le cause di morte.

Numeri dell'elenco nosologico	Tramvieri, ferrovieri, ecc.		Marinai, barcaiooli, pescatori, ecc.		Facchini, spazzini, cantonieri, ecc.		Barbieri, parrucchieri, ecc.		Corpi armati (escluso l'esercito).		Sottufficiali e soldati di terra, di mare e d'aria.		Venditori ambulanti, venturieri, saltimbanchi, ecc.		Personale subalterno dello Stato e degli altri Enti pubblici, ecc.		Addetti a servizi domestici, garzoni e camerieri addetti ad esercizi pubblici.		Numeri dell'elenco nosologico
	M	F	M	F	M	F	M	F	M	F	M	F	M	F	M	F	M	F	
	10	—	—	—	—	—	—	—	—	—	—	—	—	—	—	—	—	—	
11	—	—	—	—	1	—	—	—	—	—	2	—	—	—	—	—	—	—	11
12	—	—	—	—	—	—	—	—	—	2	4	—	—	—	1	—	—	—	12
14 ^a e 14 ^b	24	—	26	—	18	2	16	2	4	—	90	—	20	2	13	9	23	64	14 ^a e 14 ^b
15	—	—	1	—	—	—	—	—	—	—	—	—	—	—	—	—	—	—	15
17	—	—	—	—	1	—	—	—	1	—	1	—	—	—	—	—	—	—	17
19	2	—	1	—	—	—	—	—	1	—	—	—	—	—	—	—	—	—	19
20	—	—	—	—	—	—	—	—	—	—	3	—	—	—	—	—	2	1	20
21	—	—	—	—	—	—	—	—	—	—	—	—	—	—	—	—	—	—	21
22 ^a e 22 ^b	29	—	28	—	23	4	12	—	10	—	19	—	21	2	13	4	31	39	22 ^a e 22 ^b
23 ^a e 23 ^b	10	—	7	—	1	—	—	—	2	—	11	—	4	—	—	1	4	7	23 ^a e 23 ^b
26 ^a , 26 ^b e 26 ^c	1	—	—	—	—	—	—	—	—	—	—	—	1	1	—	—	3	—	26 ^a , 26 ^b e 26 ^c
32	—	—	—	—	—	—	—	—	—	—	—	—	—	—	1	—	—	—	32
33	2	—	1	—	3	—	1	—	—	—	1	—	—	—	1	—	—	3	33
13	2	—	6	—	7	1	4	—	4	—	5	—	6	1	6	1	4	8	13
35	13	—	10	—	25	2	4	—	3	—	17	—	13	—	5	1	12	16	35
36	—	—	1	—	1	—	—	—	—	—	—	—	3	—	—	—	1	—	36
38	—	—	—	—	—	—	—	—	—	—	—	—	—	—	—	—	—	—	38
39	1	—	1	—	3	—	1	—	—	—	1	—	—	—	2	—	4	1	39
172	4	—	8	—	5	2	2	—	2	—	12	—	7	1	1	—	7	13	172
41	Tubercolosi disseminate { a) acuta	5	—	3	—	1	—	4	—	—	7	—	3	—	—	—	1	8	41 ^a
		1	—	2	—	2	—	5	—	1	—	18	—	4	—	1	2	5	7
43	219	—	192	—	209	6	214	8	53	—	101	—	221	11	169	33	321	306	43
42	6	—	4	—	3	1	6	—	1	—	22	—	5	1	6	3	9	20	42
47 a 49	8	—	7	—	5	1	8	—	3	—	3	—	5	1	4	—	3	16	47 a 49

Segue: TAVOLA XIV. — Morti, durante l'anno 1927, nel Regno, in età da 15 anni

Numeri dell'elenco nosologico	Cause di morte	Sarti, modiste, cucitrici, ecc.		Operai chimici in genere.		Tipografi, litografi, cartai.		Altri operai e operai non specificati.		Cocchieri, carrattieri, ecc.	
		M	F	M	F	M	F	M	F	M	F
		44 a 46, 49 ^a e 49 ^b	Tubercolosi dell'intestino e del peritoneo, dell'apparecchio genito-urinario, di altri organi e di organi non specificati	24	38	—	2	6	1	42	44
50	Sifilide	8	12	1	—	6	1	10	2	19	—
16, 18, 24, 27 ^a , 27 ^b , 27 ^c , 27 ^d , 28, 29, 30, 31, 34, 37, 40, 51, 52, 53	Altre malattie infettive	1	3	—	—	—	—	5	1	—	—
54	Rachitide	1	2	—	—	—	—	—	—	—	—
55	Pellagra	—	—	—	—	—	—	1	—	1	—
57, 58, 59	Scorbuto, porpora emorragica, emofilia	1	2	—	—	1	1	8	2	1	—
60 e 173	Gotta e reumatismo cronico	7	6	2	—	—	—	5	2	11	—
61	Diabete	16	12	1	1	7	—	32	3	22	—
62	Marasma senile	215	84	13	—	15	—	369	62	239	—
63 ^a , 63 ^b , 64 ^a , 64 ^b	Anemie e leucemie	15	14	1	—	2	—	22	12	10	—
66 ^a	Morbo di Flaiani-Basedow	1	3	—	—	—	—	—	3	—	—
66 ^b	Altre malattie della ghiandola tiroide	—	1	—	—	1	—	—	1	—	—
67	Malattie delle ghiandole paratiroidi	—	—	—	—	—	—	—	—	—	—
69	Malattie delle capsule surrenali (Morbo di Addison)	1	3	—	—	—	—	3	—	1	—
70 a 80	Tumori maligni	117	140	21	7	53	6	295	58	147	—
56, 65, 68, 69bis, 81, 82	Altre malattie generali	7	10	—	—	1	—	6	5	5	—
83	Meningite semplice cerebrale e spinale	7	9	—	—	4	—	21	13	14	—
86	Encefalite	4	3	—	—	2	—	5	2	2	—
87, 88, 91	Apoplezia, congestione, embolia, trombosi e rammollimento cerebrale	297	124	18	2	43	—	479	77	320	—
84	Tabe dorsale	3	2	1	—	2	—	4	—	4	—
89 ^a e 89 ^b	Paralisi senza causa indicata	32	11	6	—	11	—	63	11	43	—
92	Paralisi progressiva degli alienati o demenza paralitica	8	5	1	—	5	—	15	3	7	—
93	Altre forme di alienazione mentale	8	17	2	—	1	—	24	7	8	—
84 ^a , 85, 90, 94, 95, 96, 97, 99	Altre malattie del sistema nervoso	29	24	3	—	5	—	62	16	23	—

in su, distinti secondo le professioni o condizioni, il sesso e le cause di morte.

Numeri dell'elenco nosologico	Tramvieri, ferroviari, ecc.		Marinai, barcaioli, pescatori, ecc.		Faccini, spazzini, cantonieri, ecc.		Barbieri, parrucchieri, ecc.		Corpi armati (escluso l'esercito).		Sottufficiali e soldati di terra, di mare e d'aria.		Venditori ambulanti, venturieri, saltimbanchi, ecc.		Personale subalterno dello Stato e degli altri Enti pubblici, ecc.		Addetti a servizi domestici, garzoni e camerieri addetti ad esercizi pubblici.	
	M	F	M	F	M	F	M	F	M	F	M	F	M	F	M	F	M	F
	44 a 46, 49 ^a e 49 ^b	11	—	11	—	13	—	5	—	1	—	14	—	8	1	6	2	12
50	9	—	13	—	15	—	5	—	6	—	2	—	16	—	6	1	21	9
16, 18, 24, 27 ^a , 27 ^b , 27 ^c , 27 ^d , 28, 29, 30, 31, 34, 37, 40, 51, 52, 53	—	—	4	—	1	—	—	—	1	—	4	—	2	1	—	—	1	5
54	—	—	—	—	—	—	—	—	—	—	—	—	—	—	—	—	—	—
55	—	—	—	—	—	—	—	—	—	—	—	—	1	—	—	—	—	—
57, 58, 59	4	—	1	—	—	1	1	—	—	—	—	—	2	—	—	—	—	1
60 e 173	1	—	2	—	3	3	5	—	—	—	1	—	9	1	2	—	4	10
61	10	—	9	—	4	—	7	—	5	—	2	—	20	2	16	3	14	16
62	8	—	290	—	166	13	63	2	17	—	—	—	310	21	67	6	153	238
63 ^a , 63 ^b , 64 ^a , 64 ^b	7	—	8	—	11	—	4	—	4	—	3	—	10	1	3	1	10	12
66 ^a	—	—	—	—	—	—	—	—	1	—	—	—	—	—	—	—	1	—
66 ^b	—	—	—	—	1	1	—	—	—	—	—	—	—	—	—	—	—	—
67	—	—	—	—	—	—	—	—	—	—	—	—	1	—	—	—	—	—
69	5	—	3	—	1	—	—	—	—	—	—	—	1	1	—	—	1	1
70 a 80	85	—	109	—	156	14	42	4	38	—	12	—	93	16	120	18	137	229
56, 65, 68, 69bis, 81, 82	1	—	6	—	5	—	4	—	—	—	1	—	7	1	2	1	3	3
83	9	—	4	—	4	1	4	—	1	—	13	—	4	—	2	1	7	7
86	2	—	2	—	2	1	1	—	2	—	1	—	2	—	1	—	3	1
87, 88, 91	62	—	230	—	231	14	76	1	45	—	6	—	252	21	115	14	246	226
84	1	—	3	—	—	—	2	—	—	—	—	—	4	—	1	—	8	2
89 ^a e 89 ^b	8	—	22	—	15	1	11	—	10	—	3	—	39	1	11	2	24	17
92	7	—	6	—	6	—	9	—	1	—	3	—	10	—	3	—	18	4
93	8	—	4	—	11	1	7	1	2	—	5	—	7	1	1	—	22	19
84 ^a , 85, 90, 94, 95, 96, 97, 99	10	—	14	—	20	1	4	1	2	—	5	—	16	2	10	—	17	30

Segue: TAVOLA XIV. — Morti, durante l'anno 1927, nel Regno, in età da 15 anni

Numeri dell'elenco nosologico	Cause di morte	Sarti, modiste, cucitrici, ecc.		Operai chimici in genere.		Tipografi, litografi, cartai.		Altri operai e operai non specificati.		Cocchieri, carrettieri, ecc.	
		M	F	M	F	M	F	M	F	M	F
		140	Anchilostomiasi	—	—	—	—	—	—	—	—
141	Appendicite e tifite	9	15	1	1	4	—	30	12	13	—
143	Peritonite senza causa indicata	7	25	—	2	3	—	27	11	23	—
123, 124 ^a , 124 ^b , 133, 136, 142, 145	Altre malattie dell'apparecchio digerente	8	10	—	—	1	—	20	3	7	—
146 ^a	Nefrite acuta	4	9	—	2	1	—	7	—	10	—
146 ^b	Nefrite cronica	68	77	11	4	19	3	127	29	72	—
146 ^c e 146 ^d	Altre malattie dei reni e dei loro annessi	7	2	—	—	1	—	8	—	13	—
147	Malattie della vescica	23	3	1	—	6	—	18	—	15	—
148	Calcoli delle vie urinarie	3	—	—	—	1	—	4	1	4	—
149 ^a , 149 ^b , 149 ^c	Altre malattie dell'apparecchio uropoietico e della prostata	26	—	—	—	8	—	34	—	24	—
153 ^a , 153 ^b	Malattie dell'utero	—	2	—	1	—	—	—	2	—	—
151, 152 e 154	Altre malattie non puerperali degli organi genitali femminili	—	12	—	—	—	—	—	9	—	—
160	Febbre puerperale	—	12	—	1	—	1	—	14	—	—
161	Pelvi e metroperitonite puerperali	—	1	—	—	—	—	—	2	—	—
156 ^a a 159, 162 a 164	Altre malattie di gravidanza, parto e puerperio	—	15	—	—	—	—	—	20	—	—
165 a 170	Malattie della pelle e dei suoi annessi.	10	5	4	2	3	—	33	4	18	—
171, 174, 175, 176	Malattie delle ossa, delle articolazioni, psioite ed altre malattie degli organi della locomozione	2	3	—	—	1	—	11	2	4	—
180	Alcoolismo acuto	—	—	—	—	—	—	2	—	1	—
177	Alcoolismo cronico	4	1	—	—	3	—	16	2	18	—
181 a 199, 207 a 209	Morti violente accidentali	36	17	25	2	16	—	339	27	269	—
200 ^a , 200 ^b , 200 ^c , 202, 204	Omicidi	2	9	—	—	1	—	19	5	28	—
210 a 219	Suicidi	36	43	3	3	22	2	92	18	53	—
100, 101, 120, 150, 155, 178 e 179	Altre malattie	17	18	3	—	16	1	34	15	33	—
o	Morti per causa ignota o non dichiarata o male indicata	4	1	—	—	—	—	2	1	1	—
	TOTALE	2292	2541	214	112	604	61	5078	1607	3131	—

in su, distinti secondo le professioni o condizioni, il sesso e le cause di morte.

Tramvieri, ferrovieri, ecc.		Marinai, barcaioli, pescatori, ecc.		Faccchini, spazzini, cantonieri, ecc.		Barbieri, parrucchieri, ecc.		Corpi armati (escluso l'esercito).		Sottufficiali e soldati di terra, di mare e d'aria.		Venditori ambulanti, venturieri, saltimbanchi, ecc.		Personale subalterno dello Stato e degli altri Enti pubblici, ecc.		Addetti a servizi domestici, garzoni e camerieri addetti ad esercizi pubblici.		Numeri dell'elenco nosologico
M	F	M	F	M	F	M	F	M	F	M	F	M	F	M	F	M	F	
—	—	—	—	—	—	—	—	—	—	—	—	—	—	—	—	—	—	140
10	—	6	—	4	—	1	2	7	—	15	—	6	1	6	3	5	12	141
6	—	14	—	13	1	2	1	2	—	11	—	7	2	8	3	11	23	143
5	—	4	—	12	—	—	—	3	—	4	—	7	—	6	1	10	13	123, 124 ^a , 124 ^b , 133, 136, 142, 145
1	—	7	—	3	—	3	—	1	—	2	—	6	—	5	—	4	8	146 ^a
31	—	65	—	50	3	31	2	10	—	13	—	82	8	36	2	80	93	146 ^b
2	—	2	—	1	—	—	—	—	—	1	—	9	—	2	1	7	5	146 ^c e 146 ^d
—	—	18	—	9	—	5	—	2	—	—	—	12	—	11	—	16	3	147
3	—	7	—	2	—	1	—	1	—	1	—	6	—	2	1	4	1	148
7	—	23	—	15	—	6	—	3	—	1	—	17	—	9	—	21	—	149 ^a , 149 ^b , 149 ^c
—	—	—	—	—	—	—	—	—	—	1	—	—	—	—	—	—	10	153 ^a , 153 ^b
—	—	—	—	—	—	—	—	—	—	—	—	—	—	—	—	—	5	151, 152 e 154
—	—	—	—	—	—	—	—	—	—	—	—	—	—	—	—	—	10	160
—	—	—	—	—	—	—	—	—	—	—	—	—	—	—	—	—	4	161
—	—	—	—	—	—	—	—	—	—	—	—	—	—	—	—	—	9	156 ^a a 159, 162 a 164
8	—	19	—	15	—	3	—	2	—	6	—	10	—	7	1	11	6	165 a 170
2	—	4	—	4	1	3	—	—	—	1	—	2	1	4	—	4	6	171, 174, 175, 176
—	—	—	—	2	—	—	—	—	—	—	—	—	—	1	—	—	—	180
—	—	5	—	22	—	4	—	4	—	—	—	19	—	6	—	10	5	177
157	—	74	—	85	1	11	—	29	—	172	—	64	7	47	3	76	32	181 a 199, 207 a 209
7	—	9	—	4	—	6	—	5	—	11	—	10	—	1	—	7	10	200 ^a , 200 ^b , 200 ^c , 202, 204
42	—	20	—	28	—	22	—	27	—	64	—	46	4	28	6	51	49	210 a 219
14	—	20	—	29	2	7	1	5	—	23	—	26	2	12	2	27	27	100, 101, 120, 150, 155, 178 e 179
—	—	1	—	5	—	2	—	—	—	3	—	5	—	4	—	3	3	o
1215	—	2128	—	2118	152	974	36	494	—	893	—	2379	217	1163	176	2369	2663	

Segue: TAVOLA XIV. — Morti, durante l'anno 1927, nel Regno, in età da 15 anni

Numeri dell'Elenco nosologico	Cause di morte	Sacerdoti, monaci e suore.		Insegnanti.		Medici, chirurghi e ostetriche.		Professioni liberali.		Arti belle.		Ufficiali di terra, di mare e d'aria.	
		M	F	M	F	M	F	M	F	M	F	M	F
		10	Vaiuolo e vainoloide	—	—	—	—	—	—	—	—	—	—
11	Morbillo	—	—	—	—	—	—	—	—	—	—	—	—
12	Scarlattina	—	—	—	—	—	—	1	—	—	—	—	—
14 ^a e 14 ^b	Infezioni tifoidee (tifo addominale e paratifi)	7	28	10	21	9	4	30	1	2	2	4	—
15	Tifo petecchiale	—	—	—	—	—	—	—	—	—	—	—	—
17	Febbre melitense	—	—	—	2	1	—	3	—	—	—	—	—
19	Meningite cerebro-spinale epidemica	—	—	—	—	—	—	—	—	—	—	—	—
20	Difterite e croup	—	—	—	—	—	—	—	—	—	—	—	—
21	Pertosse	—	—	—	—	—	—	—	—	—	—	—	—
22 ^a e 22 ^b	Influenza	20	19	11	21	17	3	28	—	6	—	—	—
23 ^a e 23 ^b	Malaria e cachessia palustre	2	1	1	1	1	—	4	—	1	1	4	—
26 ^a , 26 ^b e 26 ^c	Dissenteria	1	—	—	—	—	—	1	—	—	—	—	—
32	Poliomielite anteriore acuta	—	—	—	—	—	—	—	—	—	—	—	—
33	Encefalite letargica	2	—	—	—	—	—	4	—	—	—	—	—
13	Risipola	6	2	1	1	4	—	1	—	—	—	—	—
35	Setticemia e pioemia (non puerperali)	8	9	7	3	15	1	17	—	2	—	2	—
36	Pustola maligna, carbonchio	—	—	1	—	3	—	—	—	—	—	—	—
38	Rabbia	—	—	3	—	—	—	—	—	—	—	—	—
39	Tetano	—	1	—	—	—	—	—	—	—	—	—	—
172	Reumatismo articolare acuto	4	9	1	3	2	1	5	—	1	—	1	—
41	Tubercolosi disseminata { a) acuta	2	3	2	2	3	2	6	—	—	—	—	—
		2	5	—	6	2	1	3	—	—	—	—	—
43	Tubercolosi dell'apparecchio respiratorio	66	217	50	153	47	20	156	6	65	8	18	—
42	Tubercolosi delle meningi e del sistema nervoso centrale	1	5	1	4	1	—	8	—	4	—	—	—
-47 a 49	Tubercolosi articolare, delle ossa e della colonna vertebrale	2	12	1	5	1	—	5	—	1	—	—	—

in su, distinti secondo le professioni o condizioni, il sesso e le cause di morte.

Impiegati pubblici e privati.		Pensionati.		Proprietari e benestanti.		Studenti.		R. Guardia di Finanza e varie Milizie.		Ricoverti, senza professione e invalidi.		Attendenti a casa.		Professioni ignote.		Totale dei morti da 15 anni in su		Numeri dell'Elenco nosologico	
																M	F		
M	F	M	F	M	F	M	F	M	F	M	F	M	F	M	F	M	F		
—	—	—	—	—	—	—	—	—	—	—	—	—	—	—	—	—	1	10	10
1	—	1	—	1	—	1	—	—	—	—	—	—	20	3	5	28	41	11	
1	1	—	—	—	—	6	2	1	—	—	—	—	41	5	8	62	68	12	
72	29	31	9	64	59	72	20	7	—	12	2	—	1975	93	113	2661	3583	14 ^a e 14 ^b	
—	—	—	—	—	—	—	—	—	—	—	—	—	7	—	—	4	8	15	
1	1	2	—	5	3	3	—	—	—	—	—	—	43	1	3	49	59	17	
—	—	—	—	—	—	—	—	—	—	—	—	—	7	—	—	15	9	19	
—	1	—	—	1	—	—	—	—	—	—	—	—	16	6	5	34	33	20	
—	—	—	—	—	1	—	—	—	—	—	—	—	2	1	3	2	6	21	
64	5	113	27	210	109	15	2	4	—	24	18	—	1787	83	71	2989	2903	22 ^a e 22 ^b	
8	—	8	—	15	5	1	—	1	—	5	1	—	304	25	21	782	518	23 ^a e 23 ^b	
1	—	—	1	10	1	—	—	—	—	1	—	—	78	3	5	140	131	26 ^a , 26 ^b e 26 ^c	
—	—	—	—	—	—	—	—	—	—	3	—	—	3	2	2	10	7	32	
8	—	9	1	8	8	6	1	—	—	4	3	—	143	5	17	222	230	33	
10	—	12	4	27	10	2	—	—	—	3	2	—	212	9	8	413	336	13	
41	6	56	12	59	45	15	5	2	—	30	15	—	924	43	29	1301	1402	35	
2	—	3	—	4	—	—	—	—	—	—	—	—	34	5	—	102	58	36	
1	—	—	—	1	—	—	—	—	—	—	—	—	1	—	1	20	3	38	
2	—	—	—	3	1	—	—	—	—	1	—	—	62	5	6	244	123	39	
11	5	7	4	15	8	4	1	1	—	3	1	—	363	18	14	510	605	172	
8	3	1	—	4	4	7	1	2	—	—	—	—	170	7	6	241	278	41 ^a	
17	6	9	2	8	12	16	6	2	—	1	—	—	274	17	14	452	488	41 ^b	
801	178	390	77	422	171	376	115	23	—	123	57	—	13214	569	489	17555	19931	43	
29	8	4	1	14	11	36	10	2	—	3	2	—	503	30	27	763	867	42	
27	2	29	5	25	8	18	2	—	—	16	12	—	587	39	24	989	875	47 a 49	

Segue: TAVOLA XIV. — Morti, durante l'anno 1927, nel Regno, in età da 15 anni

Numeri dell'Elenco nosologico	Cause di morte	Sacerdodi, monaci e suore.		Insegnanti.		Medici, chirurghi e ostetriche.		Professioni liberali.		Arti belle.		Ufficiali di terra, di mare e d'aria.	
		M	F	M	F	M	F	M	F	M	F	M	F
		44 a 46, 49 ^a e 49 ^b	Tubercolosi dell'intestino e del peritoneo, dell'apparecchio genito-urinario, di altri organi e di organi non specificati	5	25	1	9	—	2	8	—	2	—
50	Sifilide	—	—	1	—	3	1	7	—	5	—	—	—
16, 18, 24, 27 ^a , 27 ^b , 27 ^c , 27 ^d , 28, 29, 30, 31, 34, 37, 40, 51, 52, 53	Altre malattie infettive	1	—	—	—	1	—	—	—	—	—	2	—
54	Rachitide	—	—	—	—	—	—	—	—	—	—	—	—
55	Pellagra	—	—	—	—	—	—	—	—	—	—	—	—
57, 58, 59	Scorbuto, porpora emorragica, emofilia	1	1	—	1	—	—	—	—	1	—	—	—
60 e 173	Gotta e reumatismo cronico	6	6	1	1	3	1	4	—	—	—	—	—
61	Diabete	51	14	20	10	15	2	36	—	8	1	—	—
62	Marasma senile	136	88	28	23	66	29	110	2	24	4	1	—
63 ^a , 63 ^b , 64 ^a , 64 ^b	Anemie e leucemie	4	6	2	7	7	1	15	—	2	—	1	—
66 ^a	Morbo di Flaiani-Basedow	—	1	1	1	—	1	—	—	—	—	—	—
66 ^b	Altre malattie della ghiandola tiroide	—	—	—	—	—	—	—	—	—	—	—	—
67	Malattie delle ghiandole paratiroidi	—	—	—	—	—	—	—	—	—	—	—	—
69	Malattie delle capsule surrenali (Morbo di Addison)	1	—	1	2	1	2	4	—	—	—	—	—
70 a 80	Tumori maligni	82	88	46	72	71	36	102	1	36	4	13	—
56, 65, 68, 69 ^{bis} , 81, 82	Altre malattie generali	5	1	3	3	3	—	2	—	1	—	—	—
83	Meningite semplice cerebrale e spinale	2	3	2	6	1	—	6	—	1	—	3	—
86	Encefalite	1	2	1	2	1	1	5	—	1	—	—	—
87, 88, 91	Apoplessia, congestione, embolia, trombosi e rammollimento cerebrale	210	85	66	47	108	26	180	—	35	6	20	—
84	Tabè dorsale	—	—	—	2	2	1	1	—	—	—	—	—
89 ^a e 89 ^b	Paralisi senza causa indicata	26	19	16	2	12	1	22	—	3	—	2	—
92	Paralisi progressiva degli alienati o demenza paralitica	4	—	2	—	2	—	6	—	4	—	3	—
93	Altre forme di alienazione mentale	4	1	2	6	2	2	8	—	2	2	—	—
84 ^a , 85, 90, 94, 95, 96, 97, 99	Altre malattie del sistema nervoso	25	10	13	6	17	3	19	—	4	—	2	—

in su, distinti secondo le professioni o condizioni, il sesso e le cause di morte.

Numeri dell'Elenco nosologico	Totale dei morti da 15 anni in su		Professioni ignote		Attendenti a casa.		Ricoverati, senza professione e invalidi.		R. Guardia di Finanza e varie Milizie.		Studenti.		Proprietari e benestanti.		Pensionati.		Impiegati pubblici e privati.					
	M	F	M	F	M	F	M	F	M	F	M	F	M	F	M	F	M	F				
	44 a 46, 49 ^a e 49 ^b	44	46	49 ^a	49 ^b	43	6	16	5	33	22	28	10	3	—	11	6	—	1052	31	45	1125
50	50	—	—	—	33	—	20	1	23	1	3	—	2	—	12	6	—	198	27	10	619	287
16, 18, 24, 27 ^a , 27 ^b , 27 ^c , 27 ^d , 28, 29, 30, 31, 34, 37, 40, 51, 52, 53	16	18	24	27 ^a	4	—	3	—	13	7	—	1	—	—	1	1	—	64	2	3	121	112
54	54	—	—	—	—	—	—	—	—	—	—	—	—	—	1	1	—	2	1	1	4	6
55	55	—	—	—	—	—	—	—	1	—	—	—	—	—	—	—	—	26	2	2	53	43
57, 58, 59	57	58	59	—	3	2	6	1	—	2	—	—	—	—	4	—	—	98	1	4	137	143
60 e 173	60	173	—	—	13	1	21	8	51	22	—	1	—	—	7	6	—	400	16	15	493	636
61	61	—	—	—	78	3	116	17	199	97	4	4	1	—	17	11	—	981	33	20	1513	1323
62	62	—	—	—	162	4	1035	247	1455	556	—	—	—	—	635	455	—	17959	731	715	24375	28158
63 ^a , 63 ^b , 64 ^a , 64 ^b	63 ^a	63 ^b	64 ^a	64 ^b	25	3	22	4	35	31	6	—	—	—	3	3	—	610	70	103	797	983
66 ^a	66 ^a	—	—	—	4	—	—	—	1	5	1	—	—	—	—	1	—	108	—	1	25	161
66 ^b	66 ^b	—	—	—	1	—	—	—	1	1	1	—	—	—	5	1	—	42	1	3	32	71
67	67	—	—	—	—	—	—	—	—	—	—	—	—	—	—	—	—	3	—	—	5	6
69	69	—	—	—	6	—	2	—	1	3	—	—	—	—	1	—	—	77	5	4	121	127
70 a 80	70	80	—	—	389	33	570	193	670	489	11	4	5	—	106	60	—	8423	212	241	11110	12404
56, 65, 68, 69 ^{bis} , 81, 82	56	65	68	69 ^{bis}	16	2	9	2	31	8	1	—	—	—	16	6	—	342	31	28	459	539
83	83	—	—	—	14	4	11	4	15	10	16	4	—	—	11	7	—	343	24	20	669	575
86	86	—	—	—	10	1	10	1	10	7	4	1	1	—	5	1	—	124	11	3	254	202
87, 88, 91	87	88	91	—	465	8	1147	244	1571	552	6	—	4	—	413	258	—	13747	558	495	23506	21114
84	84	—	—	—	12	—	19	1	15	2	—	—	—	—	12	1	—	67	10	3	245	107
89 ^a e 89 ^b	89 ^a	89 ^b	—	—	49	3	161	25	189	54	3	—	1	—	75	40	—	1676	101	69	3012	2456
92	92	—	—	—	36	—	17	1	15	2	1	—	1	—	2	5	—	67	28	9	437	115
93	93	—	—	—	12	2	16	2	15	9	3	—	—	—	18	28	—	334	67	26	681	591
84 ^a , 85, 90, 94, 95, 96, 97, 99	84 ^a	85	90	94	62	2	85	30	129	47	17	1	—	—	98	41	—	1147	126	74	2352	1869

Segue: TAVOLA XIV. — Morti, durante l'anno 1927, nel Regno, in età da 15 anni

Numeri dell'elenco nosologico	Cause di morte	Sacerdoti, monaci e suore.		Insegnanti.		Medici, chirurghi e ostetriche.		Professioni liberali.		Arti belle.		Ufficiali di terra, di mare e d'aria.	
		M	F	M	F	M	F	M	F	M	F	M	F
		103	Bronchite acuta	2	2	—	1	1	—	1	—	—	—
104	Bronchite cronica	32	45	9	15	13	5	25	—	5	—	1	—
105	Malattie della pleura	7	12	11	3	10	1	10	—	3	1	—	—
107 ^a e 107 ^b	Polmonite crupale	55	84	29	31	33	9	57	—	14	3	4	—
108	Bronco polmonite acuta (compresa la bronchite capillare)	93	103	30	42	49	13	108	1	17	2	9	—
102 ^a , 102 ^b , 106, 109 ^a , 109 ^b , 110 ^a , 110 ^b , 111, 112	Altre malattie dell'apparecchio respiratorio (esclusa la tubercolosi)	12	5	9	5	9	—	17	—	4	—	—	—
113 ^a	Aneurisma	2	—	3	—	3	3	7	—	3	—	1	—
113 ^b e 113 ^c	Arteriosclerosi ed altre malattie delle arterie	40	24	17	7	18	5	43	1	4	—	5	—
117 ^a , 117 ^b e 118	Malattie del cuore e del pericardio	175	209	89	78	103	43	206	—	54	6	16	—
119	Angina pectoris	24	4	15	2	34	1	30	—	2	—	6	—
114, 115, 116, 121, 122	Altre malattie dell'apparecchio circolatorio	1	3	1	2	3	—	1	—	—	—	1	—
125 ^a	Ulcera dello stomaco	3	7	3	4	10	1	8	—	3	—	3	—
125 ^b	Ulcera del duodeno	1	5	4	—	1	1	5	—	1	—	1	—
126	Altre malattie dello stomaco	5	8	2	3	2	—	5	—	—	—	2	—
127 ^a e 127 ^b	Cirrosi epatica	22	3	11	7	13	3	23	—	5	—	1	—
129	Calcoli biliari	3	3	1	5	2	1	4	—	—	—	—	—
128, 130, 132	Atrofia gialla acuta del fegato, ittero grave ed altre malattie del fegato (escluso l'echinococco)	5	4	6	8	10	2	14	—	3	2	2	—
134 ^b	Enteriti	21	32	13	15	11	2	16	—	7	1	4	—
135	Volvolo, occlusione intestinale	7	12	2	6	6	2	9	1	1	—	—	—
137	Ernie intestinali e addominali	5	4	1	1	1	2	—	—	1	—	1	—
131, 138	Malattie da echinococco	—	—	—	—	—	—	—	—	—	—	—	—
139 ^a , 139 ^b , 139 ^c , 139 ^d , 139 ^e , 139 ^f	Malattie da parassiti intestinali (escluso l'echinococco e l'anchilostoma)	—	—	—	—	—	—	—	—	—	—	—	—

in su, distinti secondo le professioni o condizioni, il sesso e le cause di morte.

Numeri dell'elenco nosologico	Totale dei morti da 15 anni in su		Professioni ignote		Attendenti a casa.		Ricoverati, senza professione e invalidi.		R. Guardia di Finanza e varie Milizie.		Studenti.		Proprietari e benestanti.		Pensionati.		Impiegati pubblici e privati.	
	M	F	M	F	M	F	M	F	M	F	M	F	M	F	M	F	M	F
	103	594	659	12	31	—	412	—	3	9	—	4	—	22	9	15	7	4
104	5002	5494	124	120	—	3474	—	113	67	—	1	—	263	110	213	61	55	1
105	1173	883	41	22	—	583	—	12	3	—	4	—	51	24	48	4	30	4
107 ^a , 107 ^b	10795	8388	251	208	—	5223	—	106	50	—	1	11	433	182	254	74	195	5
108	12951	13015	375	313	—	8281	—	232	144	—	9	7	662	414	510	165	252	11
102 ^a , 102 ^b , 106, 109 ^a , 109 ^b , 110 ^a , 110 ^b , 111, 112	2092	1496	48	34	—	945	—	30	11	—	2	2	118	29	77	6	45	—
113 ^a	541	240	13	2	—	158	—	6	1	—	—	—	42	7	37	4	25	—
113 ^b e 113 ^c	3799	2778	115	64	—	1832	—	131	77	—	—	—	330	98	311	50	84	1
117 ^a , 117 ^b e 118	26797	36819	709	905	—	22948	—	474	393	—	11	9	1415	820	1112	402	510	29
119	1331	613	26	17	—	414	—	5	2	—	—	—	138	40	110	12	93	1
114, 115, 116, 121, 122	313	339	7	7	—	222	—	6	—	—	1	—	15	6	5	8	11	—
125 ^a	884	517	14	8	—	311	—	3	—	—	—	—	47	16	31	7	37	1
125 ^b	260	109	6	5	—	68	—	—	—	—	—	—	10	6	8	1	12	—
126	607	526	11	11	—	332	—	3	1	—	—	—	41	15	18	3	17	1
127 ^a e 127 ^b	3626	1387	82	43	—	947	—	22	2	—	—	—	228	48	151	5	111	—
129	176	535	6	9	—	392	—	2	1	—	—	—	16	23	8	4	5	1
128, 130, 132	1048	939	23	21	—	632	—	9	5	—	—	—	84	43	40	18	35	2
134 ^b	4517	4985	213	196	—	3105	—	82	64	—	6	2	230	97	128	33	48	6
135	981	936	33	12	—	620	—	10	9	—	—	—	47	30	43	13	23	—
137	908	619	22	23	—	419	—	11	6	—	—	—	43	12	27	4	12	1
131, 138	59	46	2	3	—	32	—	—	—	—	—	—	3	—	1	—	4	—
139 ^a , 139 ^b , 139 ^c , 139 ^d , 139 ^e , 139 ^f	16	18	1	3	—	6	—	—	—	—	—	—	1	—	—	—	—	—

Segue: TAVOLA XIV. — Morti, durante l'anno 1927, nel Regno, in età da 15 anni

Numeri dell'elenco nosologico	Cause di morte	Sacerdoti, monaci e suore.		Insegnanti.		Medici, chirurghi e ostetriche.		Professioni libere.		Arti belle.		Ufficiali di terra, di mare e d'aria.	
		M	F	M	F	M	F	M	F	M	F	M	F
		140	Anchilostomiasi	—	—	—	—	—	—	—	—	—	—
141	Appendicite e tifite	12	1	2	1	6	2	16	1	2	—	1	—
143	Peritonite senza causa indicata	5	12	2	7	1	—	5	—	1	—	—	—
123, 124 ^a , 124 ^b , 133, 136, 142, 145	Altre malattie dell'apparecchio digerente	5	4	2	3	11	—	9	—	3	1	—	—
146 ^a	Nefrite acuta	—	5	1	3	1	1	5	—	1	—	1	—
146 ^b	Nefrite cronica	53	47	33	24	48	8	98	1	18	—	8	—
146 ^c e 146 ^d	Altre malattie dei reni e dei loro annessi	5	2	2	2	2	—	7	—	1	—	—	—
147	Malattie della vescica	11	3	8	1	7	—	14	—	1	—	2	—
148	Calcoli delle vie urinarie	1	—	2	2	2	—	7	—	1	—	2	—
149 ^a , 149 ^b , 149 ^c	Altre malattie dell'apparecchio uropoietico e della prostata	19	—	6	—	12	—	24	—	3	—	—	—
153 ^a , 153 ^b	Malattie dell'utero	—	9	—	4	—	2	—	—	—	—	—	—
151, 152 e 154	Altre malattie non puerperali degli organi genitali femminili	—	1	—	4	—	—	—	—	—	—	—	—
160	Febbre puerperale	—	—	—	4	—	—	—	—	1	—	—	—
161	Pelvi e metroperitonite puerperali	—	—	—	—	—	—	—	—	—	—	—	—
156 ^a a 159, 162 a 164	Altre malattie di gravidanza, parto e puerperio	—	—	—	9	—	1	—	—	—	—	—	—
165 a 170	Malattie della pelle e dei suoi annessi	7	2	2	2	3	2	9	—	3	—	1	—
171, 174, 175, 176	Malattie delle ossa, delle articolazioni, psioite ed altre malattie degli organi della locomozione	2	6	—	—	2	1	2	—	1	—	1	—
180	Alcoolismo acuto	—	—	—	—	—	—	—	—	—	—	—	—
177	Alcoolismo cronico	—	—	1	—	1	1	2	—	—	—	—	—
181 a 199, 207 a 209	Morti violente accidentali	16	3	12	7	12	2	39	—	7	1	24	—
200 ^a , 200 ^b , 200 ^c , 202, 204	Omicidi	1	—	1	3	3	2	6	—	1	—	2	—
210 a 219	Suicidi	1	—	17	11	19	9	40	—	9	1	12	—
100, 101, 120, 150, 155, 178 e 179	Altre malattie	16	5	7	9	12	3	25	—	5	—	6	—
o	Morti per causa ignota o non dichiarata o male indicata	—	1	1	—	1	—	1	—	1	—	—	—
TOTALE		1356	1331	650	753	896	269	1705	15	396	47	195	—

in su, distinti secondo le professioni o condizioni, il sesso e le cause di morte.

Numeri dell'elenco nosologico	Totale dei morti da 15 anni in su		Professioni ignote		Attendenti a casa.		Ricoverati, senza professione e invalidi.		R. Guardia di Finanza e varie Milizie.		Studenti.		Proprietari e benestanti.		Pensionati.		Impiegati pubblici e privati.		
	M	F	M	F	M	F	M	F	M	F	M	F	M	F	M	F	M	F	
	140	3	3	—	—	—	—	—	—	—	—	—	—	—	—	—	—	—	—
141	775	555	21	16	—	—	—	—	3	3	25	3	35	14	13	1	46	8	
143	877	1138	32	27	—	—	—	—	1	—	11	2	35	17	6	6	25	6	
123, 124 ^a , 124 ^b , 133, 136, 142, 145	627	534	12	12	—	—	—	—	1	—	7	1	41	24	19	4	26	1	
146 ^a	388	569	19	20	—	—	—	—	1	—	4	1	18	8	7	2	12	3	
146 ^b	5708	6214	155	171	—	—	—	—	1	—	23	3	442	209	272	62	201	10	
146 ^c e 146 ^d	350	219	12	5	—	—	—	—	—	—	—	—	30	13	22	4	10	—	
147	1304	225	42	4	—	—	—	—	—	—	—	—	114	11	80	5	23	—	
148	249	91	5	2	—	—	—	—	—	—	—	—	15	1	11	—	12	—	
149 ^a , 149 ^b , 149 ^c	1662	4	58	—	—	—	—	—	—	—	—	—	125	—	125	—	40	—	
153 ^a , 153 ^b	—	358	—	6	—	—	—	—	—	—	—	—	—	13	5	—	—	4	
151, 152 e 154	—	510	—	19	—	—	—	—	—	—	—	—	—	12	3	—	—	3	
160	995	160	—	31	—	—	—	—	—	—	—	—	—	8	—	—	—	2	
161	135	161	—	4	—	—	—	—	—	—	—	—	—	2	—	—	—	—	
156 ^a a 159, 162 a 164	—	1763	—	46	—	—	—	—	—	—	—	—	—	15	1	—	—	3	
165 a 170	1208	827	33	26	—	—	—	—	—	—	1	1	66	26	42	18	29	2	
171, 174, 175, 176	317	222	14	5	—	—	—	—	—	—	3	—	17	6	13	3	10	1	
180	28	3	2	—	—	—	—	—	—	—	—	—	—	—	—	—	—	—	
177	692	118	30	4	—	—	—	—	—	—	—	—	29	3	11	1	14	—	
181 a 199, 207 a 209	7332	1767	275	52	—	—	—	—	—	—	3	20	173	34	94	11	123	3	
200 ^a , 200 ^b , 200 ^c , 202, 204	788	256	51	13	—	—	—	—	—	—	2	—	31	7	6	3	4	1	
210 a 219	3165	1020	135	40	—	—	—	—	—	—	3	23	125	25	61	1	177	19	
100, 101, 120, 150, 155, 178 e 179	1923	1342	62	34	—	—	—	—	—	—	1	2	100	34	87	8	71	4	
o	225	209	20	19	—	—	—	—	—	—	—	—	8	2	2	1	6	—	
TOTALE		4979	453	7979	1956	11012	4896	1092	249	154	—	—	3234	2024	—	—	132277	6169	5378

TAVOLA XV. — Nubili morte nel Regno, durante l'anno 1927, in età classificate secondo le cause di morte e la

Numeri dell'Elenco nosologico	Cause di morte	Classe professionale del Capo famiglia				
		Agricoltori di ogni specie	Industriali, commercianti	Venditori di derrate alimentari, merci varie, esercenti, rappresentanti	Operai	
11	Morbillo	7	—	—	—	
12	Scarlattina	4	2	—	3	
14 ^a , 14 ^b	Infezioni tifoidee (tifo addominale e paratifi)	218	13	23	112	
15	Tifo petecchiale	1	—	—	—	
17	Febbre melitense	1	—	—	1	
19	Meningite cerebro-spinale epidemica	1	—	—	—	
20	Difterite e croup	5	—	—	1	
21	Pertosse	2	—	—	—	
22 ^a , 22 ^b	Influenza	36	5	3	15	
23 ^a , 23 ^b	Malaria e cachessia palustre	15	—	—	4	
26 ^a , 26 ^b , 26 ^c	Dissenteria	1	—	—	—	
32	Poliomielite anteriore acuta	3	—	—	—	
33	Encefalite letargica	13	1	1	7	
13	Risipola	6	—	—	1	
35	Setticemia e pioemia (non puerperali)	25	3	3	8	
36	Pustola maligna, carbonchio	2	—	—	2	
39	Tetano	4	1	—	1	
172	Reumatismo articolare acuto	21	2	1	13	
41	Tubercolosi disseminata	a) acuta	20	2	—	10
		b) cronica	43	2	2	18
43	Tubercolosi dell'apparecchio respiratorio	1197	128	133	831	
42	Tubercolosi delle meningi e del sistema nervoso centrale	73	6	10	57	
47 a 49	Tubercolosi articolare, delle ossa e della colonna vertebrale	56	2	—	5	

da 15 a 39 anni, non aventi una condizione o professione specificata, condizione o professione del Capo famiglia.

Classe professionale del Capo famiglia										Totale	Numeri dell'Elenco nosologico
Addetti a servizi di trasporti ed affini	Persone di servizio e di fatica	Personale subalterno dello Stato e di altri Enti pubblici	Esercito, Marina, Aeronautica ed altri Corpi armati dello Stato e di Enti pubblici (esclusi gli ufficiali)	Culto, professioni ed arti liberali	Ufficiali, impiegati pubblici e privati, pensionati	Proprietari e benestanti	Condizioni non professionali e professioni ignote				
—	—	—	—	—	—	1	2	10	11		
—	—	—	—	1	1	—	10	21	12		
23	13	5	3	12	17	28	315	782	14 ^a , 14 ^b		
—	—	—	—	—	—	—	—	1	15		
1	—	—	—	—	—	1	2	6	17		
—	—	—	—	—	—	—	1	2	19		
—	—	—	—	—	—	—	4	10	20		
—	—	—	—	—	—	—	—	2	21		
1	2	1	—	—	9	9	52	133	22 ^a , 22 ^b		
1	1	—	—	—	—	1	22	44	23 ^a , 23 ^b		
—	—	—	—	1	—	1	—	3	26 ^a , 26 ^b , 26 ^c		
—	—	—	—	—	—	—	1	4	32		
1	—	1	—	1	—	1	26	52	33		
—	—	—	—	—	—	1	9	17	13		
2	1	1	2	1	1	8	56	111	35		
1	—	—	—	—	—	1	1	7	36		
—	—	—	—	—	—	—	4	10	39		
3	—	—	—	—	1	—	26	67	172		
4	3	3	—	1	3	—	37	83	41 ^a		
4	—	—	—	1	—	4	45	119	41 ^b		
123	92	23	5	39	143	148	2701	5563	43		
7	3	2	—	3	7	7	119	294	42		
4	2	1	1	2	1	—	79	183	47 a 49		

Segue: TAVOLA XV. — Nubili morte nel Regno, durante l'anno 1927, in età classificate secondo le cause di morte e la

Numeri dell'Elenco nosologico	Cause di morte	Cause di morte			
		Agricoltori di ogni specie	Industriali, commercianti	Venditori di derrate alimentari, merci varie, esercenti, rappresentanti	Operai
44 a 46, 49 ^a , 49 ^b	Tubercolosi dell'intestino e del peritoneo, dell'apparecchio genito-urinario, di altri organi e di organi non specificati	84	8	17	56
50	Sifilide	1	—	2	1
16, 18, 24, 27 ^a , 27 ^b , 27 ^c , 27 ^d , 28, 29, 30, 31, 34, 37, 40, 51, 52, 53	Altre malattie infettive	3	—	—	2
54	Rachitide	—	—	—	—
57, 58, 59	Scorbuto, porpora emorragica, emofilia	2	1	—	1
60, 173	Gotta e reumatismo cronico	3	—	2	3
61	Diabete	11	—	1	5
63 ^a , 63 ^b , 64 ^a , 64 ^b	Anemie e leucemie	23	2	2	10
66 ^a	Morbo di Flaiani-Basedow	1	1	—	1
66 ^b	Altre malattie della ghiandola tiroide	2	—	—	2
69	Malattie delle capsule surrenali (Morbo di Addison)	4	—	—	4
70 a 80	Tumori maligni	31	3	2	23
56, 65, 68, 69 ^b , 81, 82	Altre malattie generali	13	1	1	4
83	Meningite semplice cerebrale e spinale	37	—	3	20
86	Encefalite	8	—	3	4
87, 88, 91	Apoplessia, congestione, embolia, trombosi e rammollimento cerebrale	7	—	2	7
84	Tabè dorsale	2	—	—	—
89 ^a , 89 ^b	Paralisi senza causa indicata	8	—	—	3
97	Paralisi progressiva degli alienati o demenza paralitica	3	—	—	—
93	Altre forme di alienazione mentale	2	2	1	2
84 ^a , 85, 90, 94, 95, 96, 97, 99	Altre malattie del sistema nervoso	64	6	2	28

da 15 a 39 anni, non aventi una condizione o professione specificata, condizione o professione del Capo famiglia.

Classe professionale del Capo famiglia										Totale	Numeri dell'Elenco nosologico
Addetti a servizi di trasporti ed affini	Persone di servizio e di fatica	Personale subalterno dello Stato e di altri Enti pubblici	Esercito, Marina, Aeronautica ed altri Corpi armati dello Stato e di Enti pubblici (esclusi gli ufficiali)	Culto, professioni ed arti liberali	Ufficiali, impiegati pubblici e privati, pensionati	Proprietari e benestanti	Condizioni non professionali e professioni ignote				
10	4	2	—	3	13	15	162	374	44 a 46, 49 ^a , 49 ^b		
—	—	—	—	—	—	—	16	20	50		
—	—	—	—	—	—	—	15	20	16, 18, 24, 27 ^a , 27 ^b , 27 ^c , 27 ^d , 28, 29, 30, 31, 34, 37, 40, 51, 52, 53		
—	1	—	—	—	—	—	1	2	54		
—	—	—	—	—	—	2	6	12	57, 58, 59		
2	—	—	—	—	—	—	2	12	60, 173		
1	—	—	—	—	3	4	18	43	61		
1	1	—	—	—	3	1	50	93	63 ^a , 63 ^b , 64 ^a , 64 ^b		
—	1	—	—	—	—	1	5	11	66 ^a		
—	—	—	—	—	—	—	2	6	66 ^b		
—	1	—	—	—	—	2	6	17	69		
3	5	—	1	3	9	6	103	189	70 a 80		
—	—	—	—	—	2	—	20	41	56, 65, 68, 69 ^{bi} , 81, 82		
2	3	—	—	2	4	4	51	126	83		
2	1	—	—	—	1	3	10	32	86		
1	2	—	—	—	—	2	35	56	87, 88, 91		
—	—	—	—	—	—	—	—	2	84		
—	—	—	—	—	—	—	10	21	89 ^a , 89 ^b		
—	—	—	—	—	—	—	6	9	92		
—	—	—	—	—	2	1	30	40	93		
6	4	—	—	—	8	13	122	253	84 ^a , 85, 90, 94, 95, 96, 97, 99		

Segue: TAVOLA XV. — Nubili morte nel Regno, durante l'anno 1927, in età classificate secondo le cause di morte e la

da 15 a 39 anni, non aventi una condizione o professione specificata, condizione o professione del Capo famiglia.

Numeri dell'Elenco nosologico	Cause di morte					Classe professionale del Capo famiglia								Totale	Numeri dell'Elenco nosologico
		Agricoltori di ogni specie	Industriali, commercianti	Venditori di derrate alimentari, merci varie, esercenti, rappresentanti	Operai	Addetti a servizi di trasporti ed affini	Persone di servizio e di fatica	Personale subalterno dello Stato e di altri Enti pubblici	Esercito, Marina, Aeronautica ed altri Corpi armati dello Stato e di Enti pubblici (esclusi gli ufficiali)	Culto, professioni ed arti liberali	Ufficiali, impiegati pubblici e privati, pensionati	Proprietari e benestanti	Condizioni non professionali e professioni ignote		
103	Bronchite acuta	6	—	2	5	—	—	—	—	—	2	3	23	41	103
104	Bronchite cronica	2	—	1	7	1	—	—	—	—	—	1	11	24	104
105	Malattie della pleura	19	9	1	15	6	2	2	—	—	6	3	55	118	105
107 ^a , 107 ^b	Polmonite crupale	95	6	3	43	6	4	1	1	3	6	9	157	334	107 ^a , 107 ^b
108	Bronco polmonite acuta (compresa la bronchite capillare)	117	16	16	76	13	6	—	—	4	15	17	251	531	108
102 ^a , 102 ^b , 106, 109 ^a , 109 ^b , 110 ^a , 110 ^b , 111, 112	Altre malattie dell'apparecchio respiratorio (esclusa la tubercolosi)	7	—	2	6	—	1	—	—	1	2	1	21	41	102 ^a , 102 ^b , 106, 109 ^a , 109 ^b , 110 ^a , 110 ^b , 111, 112
113 ^a	Aneurisma	1	—	—	1	—	—	—	—	—	—	—	1	3	113 ^a
113 ^b , 113 ^c	Arteriosclerosi ed altre malattie delle arterie	—	—	—	—	—	—	—	—	—	—	—	1	1	113 ^b , 113 ^c
117 ^a , 117 ^b , 118	Malattie del cuore e del pericardio	207	17	11	107	14	13	2	1	7	30	23	385	817	117 ^a , 117 ^b , 118
119	Angina pectoris	2	—	—	2	—	1	—	—	—	—	—	5	10	119
114, 115, 116, 121, 122	Altre malattie dell'apparecchio circolatorio	3	1	—	—	—	—	—	—	—	—	—	7	11	114, 115, 116, 121, 122
125 ^a	Ulcera dello stomaco	8	—	1	2	—	—	—	—	—	2	1	8	22	125 ^a
125 ^b	Ulcera del duodeno	1	—	1	2	—	—	—	—	—	1	—	5	10	125 ^b
126	Altre malattie dello stomaco	2	—	—	4	1	1	—	—	—	—	—	11	19	126
127 ^a , 127 ^b	Cirrosi epatica	7	1	1	1	—	—	—	—	—	1	—	16	27	127 ^a , 127 ^b
129	Calcoli biliari	3	—	—	1	—	—	—	—	—	—	—	4	8	129
128, 130, 132	Atrofia gialla acuta del fegato, ittero grave ed altre malattie del fegato (escluso l'echinococco)	7	—	—	—	—	1	—	—	—	1	1	14	24	128, 130, 132
134 ^b	Euteriti	48	4	9	27	6	3	3	—	—	9	5	139	253	134 ^b
135	Volvolo, occlusione intestinale	7	—	—	2	3	—	—	—	—	1	—	12	25	135
137	Ernie intestinali e addominali	1	—	—	—	1	—	—	—	—	—	1	3	6	137
131, 138	Malattie da echinococco	—	—	—	—	—	—	—	—	—	—	—	9	9	131, 138
139 ^a , 139 ^b , 139 ^c , 139 ^d , 139 ^e , 139 ^f	Malattie da parassiti intestinali (escluso l'echinococco e l'anchilostoma)	1	—	—	1	—	—	—	—	—	—	—	1	3	139 ^a , 139 ^b , 139 ^c , 139 ^d , 139 ^e , 139 ^f

Segue: TAVOLA XV. — **Nubili morte nel Regno, durante l'anno 1927, in età classificate secondo le cause di morte e la**

Numeri dell'Elenco nosologico	Cause di morte	Classe professionale del Capo famiglia			
		Agricoltori di ogni specie	Industriali, commercianti	Venditori di derrate alimentari, merci varie, esercenti, rappresentanti	Operai
141	Appendicite e tifite	16	2	—	6
143	Peritonite senza causa indicata	30	4	3	20
123, 124 ^a , 124 ^b , 133, 136, 142, 145	Altre malattie dell'apparecchio digerente	11	2	—	6
146 ^a	Nefrite acuta	10	4	1	8
146 ^b	Nefrite cronica	58	6	4	25
146 ^c , 146 ^d	Altre malattie dei reni e dei loro annessi	5	—	—	1
147	Malattie della vescica	1	—	—	1
148	Calcoli delle vie urinarie	—	—	—	1
153 ^a , 153 ^b	Malattie dell'utero	4	—	—	3
151, 152, 154	Altre malattie non puerperali degli organi genitali femminili	8	—	—	10
160	Febbre puerperale	12	—	1	8
161	Pelvi e metropertonite puerperali	—	—	—	1
156 ^a a 159, 162 a 164	Altre malattie di gravidanza, parto e puerperio	11	—	1	5
165 a 170	Malattie della pelle e dei suoi annessi	4	1	—	2
171, 174, 175, 176	Malattie delle ossa, delle articolazioni, psioite ed altre malattie degli organi della locomozione	7	—	—	3
177	Alcoolismo cronico	1	—	—	1
181 a 199, 207 a 209	Morti violente accidentali	32	3	1	17
200 ^a , 200 ^b , 200 ^c , 204	Omicidi	10	—	1	2
210 a 219	Suicidi	31	5	4	16
100, 101, 120, 150, 155, 178, 179	Altre malattie	16	4	3	5
0	Morti per causa ignota o non dichiarata o male indicata	5	—	—	1
TOTALE		2879	276	281	1739

da 15 a 39 anni, non aventi una condizione o professione specificata, condizione o professione del Capo famiglia.

Classe professionale del Capo famiglia								Totale	Numeri dell'Elenco nosologico
Addetti a servizi di trasporti ed affini	Persone di servizio e di fatica	Personale subalterno dello Stato e di altri Enti pubblici	Esercito, Marina, Aeronautica ed altri Corpi armati dello Stato e di Enti pubblici (esclusi gli ufficiali)	Culto, professioni ed arti liberali	Ufficiali, impiegati pubblici e privati, pensionati	Proprietari e benestanti	Condizioni non professionali e professioni ignote		
—	—	1	1	3	2	3	42	76	141
2	3	—	1	—	1	3	58	125	143
—	—	1	—	—	1	2	24	47	123, 124 ^a , 124 ^b , 133, 136, 142, 145
—	—	—	—	2	1	1	31	58	146 ^a
5	1	3	2	4	7	10	132	257	146 ^b
—	—	—	—	—	—	—	8	14	146 ^c , 146 ^d
—	—	—	—	—	—	—	2	4	147
—	—	—	—	—	—	—	2	3	148
—	—	—	—	—	—	—	8	15	153 ^a , 153 ^b
1	1	—	—	—	—	—	16	36	151, 152, 154
1	1	—	—	1	2	—	38	64	160
—	—	—	—	—	1	1	8	11	161
—	—	—	—	—	—	—	33	50	156 ^a a 159, 162 a 164
—	1	—	—	—	1	4	21	34	165 a 170
—	1	—	—	—	—	—	11	22	171, 174, 175, 176
—	—	—	—	—	—	—	2	4	177
—	1	—	—	4	1	3	46	108	181 a 199, 207 a 209
—	—	—	—	1	—	1	22	37	200 ^a , 200 ^b , 200 ^c , 204
6	8	1	1	3	4	15	120	214	210 a 219
1	2	—	—	2	—	3	22	58	100, 101, 120, 150, 155, 178, 179
—	—	—	—	—	4	1	14	25	0
270	191	53	20	105	339	377	5981	12502	

TAVOLA XVI. — Morti nel Regno, in età sotto i 15 anni, e secondo la condizione o

Numeri dell'elenco nosologico	Cause di morte	Classe professionale									
		Agricoltori di ogni specie		Industriali, commercianti		Venditori di derrate alimentari, merci varie, esercenti, rappresentanti		Operai		Addetti a servizi di trasporti ed affini	
		M	F	M	F	M	F	M	F	M	F
1 a 5	Malattie fetali e vizi congeniti	767	672	38	29	30	27	355	272	53	63
6 a 9	Debolezza congenita, immaturità e malattie speciali dei neonati	6583	6011	187	176	221	220	2744	2388	487	459
10	Vaiuolo e vaiuoloide	—	2	—	—	—	—	—	—	—	—
11	Morbillo	768	779	26	31	29	22	416	417	78	65
12	Scarlattina	479	457	24	14	12	17	209	197	63	43
14 ^a , 14 ^b	Infezioni tifoidee (tifo addominale e paratifi)	414	565	14	27	28	21	177	211	36	34
15	Tifo petecchiale	—	1	—	—	—	—	—	—	—	—
17	Febbre melitense	4	2	—	1	—	—	—	3	—	—
19	Meningite cerebro-spinale epidemica	8	8	1	1	—	1	3	3	—	2
20	Difterite e croup	566	527	20	22	25	16	288	262	50	28
21	Pertosse	681	931	36	26	31	35	280	367	45	65
22 ^a , 22 ^b	Influenza	643	547	37	22	30	21	275	244	51	66
23 ^a , 23 ^b	Malaria e cachessia palustre	393	319	6	2	2	4	56	48	18	21
26 ^a , 26 ^b , 26 ^c	Dissenteria	94	93	2	1	1	1	17	25	7	3
32	Poliomielite anteriore acuta	90	92	2	1	4	3	35	34	6	6
33	Encefalite letargica	13	13	—	1	3	—	6	4	—	—
13	Risipola	120	133	3	6	6	4	57	55	4	7
35	Setticemia e pioemia	211	196	11	7	11	11	104	87	16	18
36	Pustola maligna, carbonchio	16	10	—	—	—	—	1	2	1	—
38	Rabbia	7	1	—	—	1	1	—	1	1	—
39	Tetano	120	65	2	—	3	2	29	13	6	—
172	Reumatismo articolare acuto	60	69	6	—	3	2	20	37	5	5
41	Tubercolosi disseminata { a) acuta b) cronica	20	33	3	2	2	1	13	18	—	3
		32	36	2	2	—	2	16	18	4	4
43	Tubercolosi dell'apparecchio respiratorio	343	515	17	27	20	33	220	309	39	61
42	Tubercolosi delle meningi e del sistema nervoso centrale	602	617	46	44	46	54	494	471	92	102
47 a 49	Tubercolosi articolare, delle ossa e della colonna vertebrale	97	80	3	2	4	4	68	52	7	4

durante l'anno 1927, classificati per sesso, per cause di morte professione del Capo famiglia.

Numeri dell'elenco nosologico		del Capo famiglia																TOTALE			Numeri dell'elenco nosologico
		Persone di servizio e di fatica		Personale subalterno dello Stato e di altri Enti pubblici		Esercito, Marina, Aeronautica ed altri Corpi armati dello Stato e di Enti pubb. (esclusi gli ufficiali)		Culto, professioni ed arti liberali		Ufficiali, impiegati pubblici e privati, pensionati		Proprietari e benestanti		Condizioni non professionali e professioni ignote		Maschi	Femmine	in complesso			
		M	F	M	F	M	F	M	F	M	F	M	F	M	F						
1 a 5	Malattie fetali e vizi congeniti	24	23	6	7	12	8	16	10	43	28	28	25	586	449	1958	1613	3571	1 a 5		
6 a 9	Debolezza congenita, immaturità e malattie speciali dei neonati	281	225	57	52	51	60	79	71	182	170	178	198	5388	4190	16438	14220	30658	6 a 9		
10	Vaiuolo e vaiuoloide	—	—	—	—	—	—	—	—	1	—	—	—	1	—	2	2	4	10		
11	Morbillo	44	39	12	11	10	6	9	8	28	29	22	22	634	482	2076	1911	3987	11		
12	Scarlattina	32	23	1	5	6	7	7	7	31	26	18	28	483	372	1365	1196	2561	12		
14 ^a , 14 ^b	Infezioni tifoidee (tifo addominale e paratifi)	28	34	6	5	7	8	8	10	21	27	13	39	370	339	1122	1320	2442	14 ^a , 14 ^b		
15	Tifo petecchiale	—	—	—	—	—	—	—	—	—	—	—	—	—	—	—	1	1	15		
17	Febbre melitense	—	—	1	—	1	—	—	1	2	1	—	—	4	3	12	11	23	17		
19	Meningite cerebro-spinale epidemica	—	2	—	1	—	—	—	—	—	1	—	—	4	8	16	27	43	19		
20	Difterite e croup	28	24	7	6	6	7	9	5	28	3	20	20	561	408	1608	1360	2968	20		
21	Pertosse	30	33	7	6	5	6	6	11	19	43	22	22	380	430	1542	1975	3517	21		
22 ^a , 22 ^b	Influenza	32	22	2	6	8	9	10	10	29	44	21	24	494	411	1632	1426	3058	22 ^a , 22 ^b		
23 ^a , 23 ^b	Malaria e cachessia palustre	8	5	—	1	4	—	—	2	8	3	6	5	175	176	676	586	1262	23 ^a , 23 ^b		
26 ^a , 26 ^b , 26 ^c	Dissenteria	2	2	—	—	1	—	2	2	3	3	3	1	60	36	192	167	359	26 ^a , 26 ^b , 26 ^c		
32	Poliomielite anteriore acuta	5	—	—	1	—	—	1	1	1	2	15	—	61	50	220	190	410	32		
33	Encefalite letargica	—	—	1	—	—	—	1	—	—	1	—	—	11	7	35	26	61	33		
13	Risipola	2	8	2	2	2	2	3	1	1	4	5	4	92	77	297	303	600	13		
35	Setticemia e pioemia	17	10	1	1	4	3	6	4	14	9	5	6	223	200	623	552	1175	35		
36	Pustola maligna, carbonchio	1	—	—	—	—	1	—	—	—	—	—	—	1	3	20	16	36	36		
38	Rabbia	—	—	—	—	—	—	—	—	—	—	—	1	5	1	14	5	19	38		
39	Tetano	1	1	—	—	1	1	—	2	1	—	—	1	62	31	225	116	341	39		
172	Reumatismo articolare acuto	6	1	—	1	—	1	—	1	1	4	5	3	50	39	156	163	319	172		
41	Tubercolosi disseminata { a) acuta b) cronica	4	3	—	—	—	1	—	—	3	5	3	2	37	32	85	100	185	41 ^a		
		—	3	2	2	—	—	2	1	1	1	1	3	25	35	85	107	192	41 ^b		
43	Tubercolosi dell'apparecchio respiratorio	20	36	5	7	3	11	2	6	10	24	9	16	333	476	1021	1521	2542	43		
42	Tubercolosi delle meningi e del sistema nervoso centrale	50	35	10	10	14	17	26	12	61	69	31	27	679	557	2151	2015	4166	42		
47 a 49	Tubercolosi articolare, delle ossa e della colonna vertebrale	3	5	2	1	1	—	—	—	6	3	3	3	104	74	298	228	526	47 a 49		

Segue: TAVOLA XVI. — Morti nel Regno, in età sotto i 15 anni, e secondo la condizione o

Numeri dell'elenco nosologico	Cause di morte	Classe professionale									
		Agricoltori di ogni specie		Industriali, commercianti		Venditori di derrate alimentari, mercanti, esercenti, rappresentanti		Operai		Addetti a servizi di trasporti ed altri	
		M	F	M	F	M	F	M	F	M	F
44 a 46, 49 ^a , 49 ^b	Tubercolosi dell'intestino e del peritoneo, dell'apparecchio genito-urinario, di altri organi e di organi non specificati	254	246	8	24	11	20	134	155	25	28
50	Sifilide	87	72	5	6	7	7	84	61	11	15
16, 18, 24, 27 ^a , 27 ^b , 27 ^c , 27 ^d , 28, 29, 30, 31, 34, 37, 40, 51, 52, 53	Altre malattie infettive	125	96	1	7	7	5	59	43	8	11
54	Rachitide	313	292	4	5	10	7	129	91	16	22
57, 58, 59	Scorbuto, porpora emorragica, emofilia	61	65	3	1	2	2	26	20	4	4
60, 173	Gotta e reumatismo cronico	8	1	1	—	—	—	—	—	—	—
61	Diabete	8	6	—	1	—	2	2	4	—	—
63 ^a , 63 ^b , 64 ^a , 64 ^b	Anemie e leucemie	179	169	9	6	10	9	67	49	11	16
66 ^a	Morbo di Flaiani-Basedow	—	—	—	—	—	—	—	1	—	—
66 ^b	Altre malattie della ghiandola tiroide	15	6	—	—	1	—	2	3	—	—
67	Malattie delle ghiandole paratiroidi	55	38	1	2	1	—	15	18	4	2
69	Malattie delle capsule surrenali (morbo di Addison)	2	2	—	—	—	—	—	1	—	—
70 a 80	Tumori maligni	55	50	6	5	7	4	16	15	3	7
56, 65, 68, 69bis, 81, 82	Altre malattie generali	306	297	9	6	7	8	120	91	22	27
83	Meningite semplice, cerebrale e spinale	601	521	35	31	36	31	327	300	52	45
86	Encefalite	48	41	2	7	1	3	33	34	9	5
87, 88, 91	Apoplezia, congestione, embolia, trombosi e rammollimento cerebrale	15	21	—	1	1	—	10	3	1	1
89 ^a , 89 ^b	Paralisi senza causa indicata	12	13	—	—	1	2	2	4	2	—
92	Paralisi progressiva degli alienati o demenza paralitica	—	—	—	—	—	—	1	—	—	—
93	Altre forme di alienazione mentale	1	2	—	1	—	—	1	—	—	—
98	Eclampsia infantile	1965	1794	72	78	70	54	708	701	173	151
84 ^a , 85, 90, 94, 95, 96, 97, 99	Altre malattie del sistema nervoso	188	167	15	3	8	9	44	43	10	17

durante l'anno 1927, classificati per sesso, per cause di morte professione del Capo famiglia.

del Capo famiglia																TOTALE			Numeri dell'elenco nosologico
Persone di servizio e di fatica		Personale subalterno dello Stato e di altri Enti pubblici		Esercito, Marina, Aeronautica ed altri Corpi armati dello Stato e di Enti pubbl. (esclusi gli ufficiali)		Culto, professionisti ed arti liberali		Ufficiali, impiegati pubblici e privati, pensionati		Proprietari e benestanti		Condizioni non professionali e professioni ignote		Maschi	Femmine	in complesso			
M	F	M	F	M	F	M	F	M	F	M	F	M	F						
21	20	1	2	—	4	3	—	8	12	0	5	250	204	721	720	1441	44 a 46, 49 ^a , 49 ^b		
14	6	—	—	1	—	4	2	4	4	2	4	193	206	412	383	795	50		
8	11	—	1	3	1	1	1	3	1	2	2	119	92	336	271	607	16, 18, 24, 27 ^a , 27 ^b , 27 ^c , 27 ^d , 28, 29, 30, 31, 34, 37, 40, 51, 52, 53		
20	9	3	4	2	2	1	1	4	8	6	—	184	127	692	568	1260	54		
—	1	1	1	2	—	—	1	4	—	1	3	52	34	156	132	288	57, 58, 59		
—	—	—	—	—	—	—	—	—	—	—	—	—	1	9	2	11	60, 173		
—	—	—	—	—	—	—	—	2	1	—	—	12	5	24	19	43	61		
8	3	1	3	5	—	1	2	7	10	4	6	116	111	418	384	802	63 ^a , 63 ^b , 64 ^a , 64 ^b		
—	—	—	—	—	—	—	—	—	—	—	—	—	1	—	2	2	66 ^a		
—	—	—	—	—	—	—	—	—	—	—	—	—	5	19	14	33	66 ^b		
3	2	—	1	1	1	—	—	1	2	6	4	38	23	125	93	218	67		
—	—	—	—	—	—	—	—	—	—	—	—	7	—	9	3	12	69		
5	—	3	—	2	1	3	2	5	3	3	2	50	42	158	137	295	70 a 80		
13	8	1	1	1	1	2	2	12	7	9	5	209	218	711	671	1382	56, 65, 68, 69bis, 81, 82		
27	30	3	12	9	5	13	16	40	25	23	16	618	418	1784	1450	3234	83		
1	3	1	1	1	1	4	1	2	4	—	2	71	44	173	146	319	86		
3	2	—	1	—	—	—	—	—	—	—	2	20	14	51	45	96	87, 88, 91		
1	1	—	—	1	—	—	—	1	—	—	—	11	3	31	23	54	89 ^a , 89 ^b		
—	—	—	—	—	—	—	—	—	—	—	—	2	—	3	—	3	92		
—	—	—	—	—	—	—	—	—	—	—	—	2	2	4	5	9	93		
102	98	12	9	29	23	30	10	61	61	46	55	1449	1127	4777	4161	8938	98		
5	2	1	—	4	3	2	2	8	4	11	5	145	102	441	357	798	84 ^a , 85, 90, 94, 95, 96, 97, 99,		

Segue: TAVOLA XVI. — Morti nel Regno, in età sotto i 15 anni, e secondo la condizione o

Numeri dell'elenco nosologico	Cause di morte	Classe professionale									
		Agricoltori di ogni specie		Industriali, commercianti		Venditori di derrate alimentari, merci varie, esercenti, rappresentanti		Operai		Addetti a servizi di trasporti ed affini	
		M	F	M	F	M	F	M	F	M	F
103	Bronchite acuta	2417	2276	51	48	83	56	838	756	162	147
104	Bronchite cronica	7	3	—	1	1	—	3	5	1	—
105	Malattie della pleura	152	117	3	6	9	6	99	56	24	13
107 ^a , 107 ^b	Polmonite crupale	1616	1283	62	46	58	45	714	656	158	136
108	Bronco polmonite acuta (compresa la bronchite capillare)	6387	5746	235	240	270	229	3121	2834	715	571
102 ^a , 102 ^b , 106, 109 ^a , 109 ^b , 110 ^a , 110 ^b , 111, 112	Altre malattie dell'apparecchio respiratorio (esclusa la tubercolosi)	224	165	7	8	14	8	78	68	21	9
113 ^a	Aneurisma	1	—	—	—	—	—	—	—	—	—
113 ^b , 113 ^c	Arteriosclerosi e altre malattie delle arterie	4	1	—	—	—	—	—	1	—	—
117 ^a , 117 ^b , 118	Malattie del cuore e del pericardio	204	239	9	15	13	14	94	105	22	25
114, 115, 116, 121, 122	Altre malattie dell'apparecchio circolatorio	23	26	1	1	1	3	9	11	2	—
125 ^a	Ulcera dello stomaco	6	3	—	1	—	1	—	1	—	—
125 ^b	Ulcera del duodeno	2	2	1	—	—	—	2	—	—	—
126	Altre malattie dello stomaco	223	236	3	6	5	10	90	67	18	18
127 ^a , 127 ^b	Cirrosi epatica	8	10	1	—	—	—	1	3	3	—
129	Calcoli biliari	2	1	—	—	—	—	1	—	—	—
128, 130, 132	Atrofia gialla acuta del fegato, ittero grave ed altre malattie del fegato (escluso l'echinococco)	68	63	4	1	2	6	25	28	5	2
134 ^a	Enteriti (al disotto di 2 anni)	14096	13897	426	403	545	495	6499	6140	1190	1148
134 ^b	Enteriti (da 2 anni in su)	1333	1574	29	32	21	41	149	469	86	106
135	Volvolo, occlusione intestinale	82	58	5	3	3	3	31	18	12	3
137	Ernie intestinali e addominali	42	6	2	1	1	—	14	1	3	—
131, 138	Malattie da echinococco	3	—	—	—	—	—	—	—	—	—
139 ^a , 139 ^b , 139 ^c , 139 ^d , 139 ^e , 139 ^f	Malattie da parassiti intestinali (escluso l'echinococco e l'anchilostoma)	184	161	4	6	3	—	53	57	4	5

durante l'anno 1927, classificati per sesso, per cause di morte professione del Capo famiglia.

del Capo famiglia																				TOTALE			Numeri dell'elenco nosologico
Persone di servizio e di fatica		Personale subalterno dello Stato e di altri Enti pubblici		Esercito, Marina, Aeronautica ed altri Corpi armati dello Stato e di Enti pubb. (esclusi gli ufficiali)		Culto, professionisti ed arti liberali		Ufficiali, impiegati pubblici e privati, pensionati		Proprietari e benestanti		Condizioni non professionali e professioni ignote		Maschi	Femmine	in complesso							
M	F	M	F	M	F	M	F	M	F	M	F	M	F										
100	70	14	12	22	16	23	9	66	57	69	55	1565	1218	5410	4720	10130	103						
—	—	—	—	—	—	—	—	—	1	—	1	7	4	19	15	34	104						
7	12	2	2	2	3	3	1	13	8	4	4	160	110	478	338	816	105						
71	62	12	9	20	13	23	20	70	57	57	34	1419	1107	4280	3468	7748	107 ^a , 107 ^b						
354	312	47	67	92	75	86	59	304	275	161	178	5139	3963	16911	14549	31460	108						
7	5	3	1	1	2	2	4	11	9	3	6	175	92	546	377	923	102 ^a , 102 ^b , 106, 109 ^a , 109 ^b , 110 ^a , 110 ^b , 111, 112						
—	—	—	—	—	—	—	—	—	—	—	—	3	—	4	—	4	113 ^a						
—	—	—	—	—	—	—	—	—	—	—	—	1	—	5	2	7	113 ^b , 113 ^c						
15	11	6	3	2	3	2	4	14	19	12	8	216	204	609	650	1259	117 ^a , 117 ^b , 118						
1	—	—	1	—	1	—	2	3	—	2	—	22	11	64	56	120	114, 115, 116, 121, 122						
—	—	—	—	—	—	—	—	—	1	—	—	2	2	8	9	17	125 ^a						
—	—	—	—	—	—	—	—	—	—	—	—	—	—	5	2	7	125 ^b						
12	8	2	1	—	1	1	3	6	8	5	5	166	147	531	510	1041	126						
—	3	—	1	—	—	—	—	—	—	1	—	6	3	20	20	40	127 ^a , 127 ^b						
—	—	—	—	—	—	—	—	—	—	—	—	—	1	3	2	5	129						
4	2	—	—	2	1	—	3	2	1	2	—	51	49	165	156	321	128, 130, 132						
577	613	106	101	179	142	154	137	500	463	367	339	9626	8169	34265	32047	66312	134 ^a						
51	56	7	11	7	11	13	14	38	49	32	46	898	828	2964	3237	6201	134 ^b						
3	3	1	—	3	—	1	1	6	3	—	2	54	40	201	134	335	135						
1	—	—	—	—	—	—	—	1	—	3	—	36	5	103	13	116	137						
—	—	—	—	—	—	—	—	—	—	1	—	1	1	4	2	6	131, 133						
8	4	1	1	1	—	—	—	1	5	2	7	93	76	354	322	676	139 ^a , 139 ^b , 139 ^c , 139 ^d , 139 ^e , 139 ^f						

Segue: TAVOLA XVI. — Morti nel Regno, in età sotto i 15 anni, e secondo la condizione o

Numeri dell'elenco nosologico	Cause di morte	Classe professionale									
		Agricoltori di ogni specie		Industriali, commercianti		Venditori di derrate alimentari, merci varie, esercenti, rappresentanti		Operai		Addetti a servizi di trasporti ed affini	
		M	F	M	F	M	F	M	F	M	F
141	Appendicite e tiflite	58	39	3	6	1	1	30	25	7	5
143	Peritonite senza causa indicata . . .	153	126	4	3	11	9	54	57	12	6
123, 124 ^a , 124 ^b , 133, 136, 142, 145	Altre malattie dell'apparecchio digerente	252	226	6	3	14	16	100	86	16	14
146 ^a	Nefrite acuta	705	680	24	27	22	14	253	239	70	60
146 ^b	Nefrite cronica	66	79	3	3	7	3	27	34	2	9
146 ^c , 146 ^d	Altre malattie dei reni e dei loro annessi	15	8	—	1	—	—	4	4	4	—
147	Malattie della vescica	19	9	—	—	1	—	3	10	3	4
148	Calcoli delle vie urinarie	9	2	1	—	1	—	1	—	—	—
151, 152, 154	Altre malattie non puerperali degli organi genitali femminili	—	11	—	—	—	1	—	1	—	—
165 a 170	Malattie della pelle e dei suoi annessi	158	146	4	6	3	6	77	71	17	12
171, 174, 175, 176	Malattie delle ossa, delle articolazioni, psioite ed altre malattie degli organi della locomozione	72	52	4	1	5	4	44	19	7	8
180	Alcoolismo acuto	1	—	—	1	1	—	—	—	—	—
181 a 199, 207 a 209	Morti violente accidentali	1047	719	42	24	46	27	338	277	87	31
200 ^a a 202, 204	Omicidi e infanticidi	19	12	1	—	2	—	4	2	2	1
210 a 219	Suicidi	5	3	1	—	—	—	2	1	1	—
100, 101, 120, 150, 155, 178, 179	Altre malattie	93	79	5	5	9	1	67	51	12	4
o	Morti per causa ignota o non dichiarata o male indicata	89	127	2	1	—	2	13	14	3	8
Totale		47274	44864	1600	1527	1844	1666	20361	19292	4089	3755

durante l'anno 1927, classificati per sesso, per cause di morte professione del Capo famiglia.

del Capo famiglia																TOTALE			Numeri dell'elenco nosologico
Persone di servizio e di fatica		Personale subalterno dello Stato e di altri Enti pubblici		Esercito, Marina, Aeronautica ed altri Corpi armati dello Stato e di Enti pub. (esclusi gli ufficiali)		Culto, professionisti ed arti liberali		Ufficiali, impiegati pubblici e privati, pensionati		Proprietari e benestanti		Condizioni non professionali e professioni ignote		Maschi	Femmine	in complesso			
M	F	M	F	M	F	M	F	M	F	M	F	M	F						
5	3	—	1	1	—	2	—	5	6	4	4	75	46	191	136	327	141		
6	8	2	1	1	2	2	5	8	4	5	4	118	92	376	317	693	143		
7	9	1	3	4	6	7	7	6	11	15	7	141	129	569	517	1086	123, 124 ^a , 124 ^b , 133, 136, 142, 145		
39	29	6	6	7	6	6	6	36	22	18	18	497	420	1683	1527	3210	146 ^a		
3	1	—	—	1	1	—	3	4	7	2	7	57	60	172	207	379	146 ^b		
1	—	—	—	—	—	—	—	—	—	—	2	13	11	37	26	63	146 ^c , 146 ^d		
1	1	—	1	—	—	—	1	1	—	—	1	11	13	39	40	79	147		
—	—	1	—	—	—	—	—	—	—	2	—	10	2	25	4	29	148		
—	—	—	—	—	—	—	—	—	—	—	—	—	4	—	17	17	151, 152, 154		
5	4	2	—	1	—	4	2	9	8	6	—	167	151	453	406	859	165 a 170		
4	5	2	—	3	2	1	2	6	3	4	1	96	59	248	156	404	171, 174, 175, 176		
—	—	—	—	—	—	—	—	—	—	—	—	1	—	3	1	4	180		
28	28	6	5	6	7	11	8	38	12	36	21	663	369	2348	1478	3826	181 a 199, 207 a 209		
1	1	—	—	—	—	—	—	—	—	—	—	31	21	60	37	97	200 ^a a 202, 204		
—	—	1	—	—	—	1	1	—	—	—	—	7	2	18	7	25	210 a 219		
7	7	1	1	2	—	1	1	4	5	4	2	98	77	303	233	536	100, 101, 120, 150, 155, 178, 179		
3	—	1	2	3	—	1	—	2	2	3	—	110	100	230	256	486	o		
2170	1987	373	391	557	482	595	498	1812	1711	1346	1313	36106	29251	118627	106737	225364			

TAVOLA XVII. — Morti, durante l'anno 1927, distinti secondo lo stato civile, le

Numeri dell'Elenco nosologico	Cause di morte	Celibi e Nubili		Coniugati	
		Maschi	Femmine	Maschi	Femmine
10	Vaiuolo e vaiuoloide	—	1	—	—
11	Morbillo	21	22	6	17
12	Scarlattina	43	33	14	32
14 ^a e 14 ^b	Infezioni tifoidee (tifo addominale e paratifi)	1550	1637	987	1657
15	Tifo petecchiale	—	3	3	5
17	Febbre melitense	18	12	29	36
19	Meningite cerebro-spinale epidemica	7	3	7	5
20	Difterite e croup	21	18	8	14
21	Pertosse	—	2	—	1
22 ^a e 22 ^b	Influenza	575	503	1774	1248
23 ^a e 23 ^b	Malaria e cachessia palustre	179	104	513	300
26 ^a , 26 ^b e 26 ^c	Dissenteria	27	19	86	62
32	Poliomielite anteriore acuta	6	6	4	1
33	Encefalite letargica	87	87	125	121
13	Risipola	89	65	253	150
35	Setticemia e pioemia (non puerperali)	364	289	718	708
36	Pustola maligna, carbonchio	19	15	74	31
38	Rabbia	3	—	15	1
39	Tetano	75	25	141	80
172	Reumatismo articolare acuto	180	173	267	281
41	Tubercolosi disseminata { a) acuta b) cronica	147	162	86	100
		248	222	180	226
43	Tubercolosi dell'apparecchio respiratorio	8214	9546	8249	8602
42	Tubercolosi delle meningi e del sistema nervoso centrale	504	532	225	291
47 a 49	Tubercolosi articolare, delle ossa e della colonna vertebrale	511	351	403	373

nel Regno, in età da 15 anni in su, cause di morte ed il sesso.

Numeri dell'Elenco nosologico	Vedovi		Divorziati		Stato civile ignoto		TOTALE			Numeri dell'Elenco nosologico
	Maschi	Femmine	Maschi	Femmine	Maschi	Femmine	Maschi	Femmine	in complesso	
10	—	—	—	—	—	—	—	1	1	10
11	—	2	—	—	1	—	28	41	69	11
12	1	3	—	—	4	—	62	68	130	12
14 ^a e 14 ^b	103	270	—	—	21	19	2661	3583	6244	14 ^a e 14 ^b
15	1	—	—	—	—	—	4	8	12	15
17	—	8	—	—	2	3	49	59	108	17
19	1	1	—	—	—	—	15	9	24	19
20	2	1	—	—	3	—	34	33	67	20
21	—	2	—	—	2	1	2	6	8	21
22 ^a e 22 ^b	615	1139	—	1	25	12	2989	2903	5892	22 ^a e 22 ^b
23 ^a e 23 ^b	82	111	—	—	8	3	782	518	1300	23 ^a e 23 ^b
26 ^a , 26 ^b e 26 ^c	25	49	—	—	2	1	140	131	271	26 ^a , 26 ^b e 26 ^c
32	—	—	—	—	—	—	10	7	17	32
33	10	21	—	—	—	1	222	230	452	33
13	69	118	—	—	2	3	413	336	749	13
35	207	395	—	—	12	10	1301	1402	2703	35
36	8	12	—	—	1	—	102	58	160	36
38	2	2	—	—	—	—	20	3	23	38
39	24	18	—	—	4	—	244	123	367	39
172	58	149	—	—	5	2	510	605	1115	172
41	8	15	—	—	—	1	241	278	519	41 ^a
43	980	1696	3	—	109	87	17555	19931	37486	43
42	25	38	—	—	9	6	763	867	1630	42
47 a 49	67	146	—	—	8	5	989	875	1864	47 a 49

Segue: TAVOLA XVII. — **Morti, durante l'anno 1927, distinti secondo lo stato civile, le**

Numeri dell'Elenco nosologico	Cause di morte	Celibi e Nubili		Coniugati	
		Maschi	Femmine	Maschi	Femmine
44 a 46, 49 ^a e 49 ^b	Tubercolosi dell'intestino e del peritoneo, dell'apparecchio genito-urinario, di altri organi e di organi non specificati	556	730	498	753
50	Sifilide	174	66	365	143
16, 18, 24, 27 ^a , 27 ^b , 27 ^c , 27 ^d , 28, 29, 30, 31, 34, 37, 40, 51, 52, 53	Altre malattie infettive	32	34	68	59
54	Rachitide	4	5	—	1
55	Pellagra	10	8	29	22
57, 58, 59	Scorbuto, porpora emorragica, emofilia	43	35	74	77
60 e 173	Gotta e reumatismo cronico	66	118	296	223
61	Diabete	261	175	999	656
62	Marasma senile	2381	2977	9215	4221
63 ^a , 63 ^b , 64 ^a , 64 ^b	Anemie e leucemie	193	224	528	607
66 ^a	Morbo di Flaiani-Basedow	5	40	20	89
66 ^b	Altre malattie della ghiandola tiroide	19	22	10	27
67	Malattie delle ghiandole paratiroidei	3	1	2	5
69	Malattie delle capsule surrenali (Morbo di Addison)	36	37	78	65
70 a 80	tumori maligni	1314	1620	7590	6274
56, 65, 68, 69 ^{bis} , 81, 82,	Altre malattie generali	155	150	226	265
83	Meningite semplice cerebrale e spinale	335	239	286	262
86	Encefalite	76	64	148	110
87, 88, 91	Apoplessia, congestione, embolia, trombosi e rammollimento cerebrale	2459	2072	13367	7399
84	Tabe dorsale	39	16	167	56
89 ^a e 89 ^b	Paralisi senza causa indicata	353	307	1771	857
92	Paralisi progressiva degli alienati o demenza paralitica	117	29	260	55
93	Altre forme di alienazione mentale	252	193	313	214
84 ^a , 85, 90, 94, 95, 96, 97, 99	Altre malattie del sistema nervoso	810	641	1107	655

nel Regno, in età da 15 anni in su, cause di morte ed il sesso.

Vedovi		Divorziati		Stato civile ignoto		TOTALE			Numeri dell'Elenco nosologico
Maschi	Femmine	Maschi	Femmine	Maschi	Femmine	Maschi	Femmine	in complesso	
53	157	—	—	18	11	1125	1651	2776	44 a 46, 49 ^a e 49 ^b
72	71	—	—	8	7	619	287	906	50
19	18	—	—	2	1	121	112	233	16, 18, 24, 27 ^a , 27 ^b , 27 ^c , 27 ^d , 28, 29, 30, 31, 34, 37, 40, 51, 52, 53
—	—	—	—	—	—	4	6	10	54
13	13	—	—	1	—	53	43	96	55
19	30	—	—	1	1	137	143	280	57, 58, 59
128	293	—	—	3	2	493	636	1129	60 e 173
238	488	—	—	15	4	1513	1323	2836	61
12521	20702	—	—	258	258	24375	28158	52533	62
73	146	—	—	3	6	797	983	1780	63 ^a , 63 ^b , 64 ^a , 64 ^b
—	31	—	—	—	1	25	161	186	66 ^a
3	21	—	—	—	1	32	71	103	66 ^b
—	—	—	—	—	—	5	6	11	67
6	19	—	—	1	1	121	122	243	69
2143	4437	1	3	62	70	11110	12404	23514	70 a 80
53	102	—	—	25	22	459	539	998	56, 65, 68, 69 ^{bis} , 81, 82
42	73	—	—	6	1	669	575	1244	83
25	27	—	—	5	1	254	102	456	86
7500	11500	—	—	180	143	23506	21114	44620	87, 88, 91
39	35	—	—	—	—	245	107	352	84
859	1273	—	—	29	19	3012	2456	5468	89 ^a e 89 ^b
27	26	—	—	33	5	437	115	552	92
77	153	—	1	39	30	681	591	1272	93
400	544	—	—	35	29	2352	1869	4221	84 ^a , 85, 90, 94, 95, 96, 97, 99

Segue: TAVOLA XVII. - Morti, durante l'anno 1927, distinti secondo lo stato civile, le

Numeri dell'Elenco nosologico	Cause di morte	Celibi e Nubili		Coniugati	
		Maschi	Femmine	Maschi	Femmine
103	Bronchite acuta	124	133	289	228
104	Bronchite cronica	499	614	2678	1636
105	Malattie della pleura	336	262	665	423
107 ^a e 107 ^b	Polmonite crupale	2136	1338	6739	3865
108	Bronco polmonite acuta (compresa la bronchite capillare)	2307	2133	7454	4959
102 ^a , 102 ^b , 106, 109 ^a , 109 ^b , 110 ^a , 110 ^b , 111, 112	Altre malattie dell'apparecchio respiratorio (esclusa la tubercolosi)	291	195	1341	588
113 ^a	Aneurisma	80	27	374	106
113 ^b e 113 ^c	Arteriosclerosi ed altre malattie delle arterie	403	325	1876	556
117 ^a , 117 ^b e 118	Malattie del cuore e del pericardio	4216	5046	14732	13305
119	Angina pectoris	148	72	938	274
114, 115, 116, 121, 122	Altre malattie dell'apparecchio circolatorio	67	49	183	185
125 ^a	Ulcera dello stomaco	139	101	624	274
125 ^b	Ulcera del duodeno	51	25	179	67
126	Altre malattie dello stomaco	102	100	372	200
127 ^a e 127 ^b	Cirrosi epatica	375	155	2628	738
129	Calcoli biliari	21	45	125	311
128, 130, 132	Atrofia gialla acuta del fegato, ittero grave ed altre malattie del fegato (escluso l'echinococco)	190	116	685	469
134 ^b	Enteriti	878	902	2392	1744
135	Volvolo, occlusione intestinale	175	155	614	414
137	Ernie intestinali e addominali	114	86	520	263
131, 138	Malattie da echinococco	8	14	45	24
139 ^a , 139 ^b , 139 ^c , 139 ^d , 139 ^e , 139 ^f	Malattie da parassiti intestinali (escluso l'echinococco e l'anchilostoma)	8	7	7	11

nel Regno, in età da 15 anni in su, cause di morte ed il sesso.

Vedovi		Divorziati		Stato civile ignoto		TOTALE			Numeri dell'Elenco nosologico
Maschi	Femmine	Maschi	Femmine	Maschi	Femmine	Maschi	Femmine	in complesso	
177	288	—	—	4	10	594	659	1253	103
1793	3208	1	—	31	36	5002	5494	10496	104
163	196	—	—	9	2	1173	883	2056	105
1842	3135	1	—	77	50	10795	8388	19183	107 ^a e 107 ^b
3078	5845	—	1	112	77	12951	13015	25966	108
447	701	1	—	12	12	2092	1496	3588	102 ^a , 102 ^b , 106, 109 ^a , 109 ^b , 110 ^a , 110 ^b , 111, 112
80	105	—	—	7	2	541	240	781	113 ^a
1492	1870	—	—	28	27	3799	2778	6577	113 ^b e 113 ^c
7783	18242	2	1	64	225	26797	36819	63616	117 ^a , 117 ^b e 118
233	265	—	—	12	2	1331	613	1944	119
61	104	—	—	2	1	313	339	652	114, 115, 116, 121, 122
112	138	—	—	9	4	884	517	1401	125 ^a
25	15	—	—	5	2	260	109	369	125 ^b
128	222	—	—	5	4	607	526	1133	126
601	487	2	—	20	7	3626	1387	5013	127 ^a e 127 ^b
30	176	—	1	—	2	176	535	711	129
168	350	1	—	4	4	1048	939	1987	128, 130, 132
1171	2262	—	—	76	77	4517	4985	9502	134 ^b
180	364	—	—	12	3	981	936	1917	135
265	263	—	—	9	7	908	619	1527	137
6	6	—	—	—	2	59	46	105	131, 138
1	—	—	—	—	—	16	18	34	139 ^a , 139 ^b , 139 ^c , 139 ^d , 139 ^e , 139 ^f

Segue: TAVOLA XVII. — Morti, durante l'anno 1927, distinti secondo lo stato civile, le

nel Regno, in età da 15 anni in su, cause di morte ed il sesso.

Num.ri dell'Elenco nosologico	Cause di morte	Celibi e Nubili		Coniugati		Vedovi		Divorziati		Stato civile ignoto		TOTALE			Numeri dell'Elenco nosologico
		Maschi	Femmine	Maschi	Femmine	Maschi	Femmine	Maschi	Femmine	Maschi	Femmine	Maschi	Femmine	in complesso	
140	Anchilostomiasi	1	—	2	2	—	1	—	—	—	—	3	3	6	140
141	Appendicite e tiflite	338	172	388	293	43	88	—	—	6	2	775	555	1330	141
143	Peritonite senza causa indicata	305	285	476	657	85	185	—	—	11	11	877	1138	2015	143
123, 124 ^a , 124 ^b , 133, 136, 142, 145	Altre malattie dell'apparecchio digerente	160	129	362	236	98	163	—	—	7	6	627	534	1161	123, 124 ^a , 124 ^b , 133, 136, 142, 145
146 ^a	Nefrite acuta	128	130	210	320	43	115	—	—	7	4	388	569	957	146 ^a
146 ^b	Nefrite cronica	995	1029	3494	2924	1178	2216	—	—	41	45	5708	6214	11922	146 ^b
146 ^c e 146 ^d	Altre malattie dei reni e dei loro annessi	48	37	203	101	92	81	—	—	7	—	350	219	569	146 ^c e 146 ^d
147	Malattie della vescica	147	32	761	83	391	108	—	—	5	2	1304	225	1529	147
148	Calcoli delle vie urinarie	41	9	162	44	44	38	—	—	2	—	249	91	340	148
149 ^a , 149 ^b , 149 ^c	Altre malattie dell'apparecchio uropoietico e della prostata	174	—	920	—	555	4	—	—	13	—	1662	4	1666	149 ^a , 149 ^b , 149 ^c
153 ^a , 153 ^b	Malattie dell'utero	—	86	—	207	—	62	—	—	—	3	—	358	358	153 ^a , 153 ^b
151, 152 e 154	Altre malattie non puerperali degli organi genitali femminili	—	91	—	326	—	91	—	—	—	2	—	510	510	151, 152 e 154
160	Febbre puerperale	—	99	—	879	—	10	—	—	—	7	—	995	995	160
161	Pelvi e metroperitonite puerperali	—	18	—	112	—	2	—	—	—	3	—	135	135	161
156 ^a a 159, 162 a 164	Altre malattie di gravidanza, parto e puerperio	—	88	—	1634	—	31	—	—	—	10	—	1763	1763	156 ^a a 159, 162 a 164
165 a 170	Malattie della pelle e dei suoi annessi	208	134	675	304	318	381	—	—	7	8	1208	827	2035	165 a 170
171, 174, 175, 176	Malattie delle ossa, delle articolazioni, psioite ed altre malattie degli organi della locomozione	113	68	159	76	43	77	—	—	2	1	317	222	539	171, 174, 175, 176
180	Alcoolismo acuto	10	—	16	1	2	2	—	—	—	—	28	3	31	180
177	Alcoolismo cronico	167	19	395	69	120	29	—	—	10	1	692	118	810	177
181 a 199, 207 a 209	Morti violente accidentali	2636	421	3788	722	764	601	1	—	143	23	7332	1767	9099	181 a 199, 207 a 209
200 ^a , 200 ^b , 200 ^c , 202, 204	Omicidi	315	71	390	144	57	34	—	—	26	7	788	256	1044	200 ^a , 200 ^b , 200 ^c , 202, 204
210 a 219	Suicidi	1238	470	1500	388	365	147	1	—	61	15	3165	1020	4185	210 a 219
100, 101, 120, 150, 155, 178, e 179	Altre malattie	438	263	1082	509	377	558	—	—	26	12	1923	1342	3265	100, 101, 120, 150, 155, 178, e 179
o	Morti per causa ignota o non dichiarata o male indicata	71	51	107	92	34	58	—	—	13	8	225	209	434	o
	TOTALE	42782	39235	112134	78200	51064	87717	14	8	1830	1495	207824	206655	414479	

TAVOLA XVIII. — A) Morti, durante l'anno classificati secondo

Numeri dell'Elenco nosologico	Cause di morte	Piemonte					Liguria			
		Alessandria* (ab. 82.396)	Aosta (ab. 9.303)	Cuneo* (ab. 33.311)	Novara* (ab. 59.983)	Torino* (ab. 539.903)	Vercelli* (ab. 34.809)	Genova* (ab. 599.209)	Imperia* (ab. 27.664)	Savona* (ab. 65.633)
1 a 5	Malattie fetali e vizi congeniti . . .	6	—	5	10	47	9	41	4	4
6 a 9	Debolezza congenita, immaturità e malattie speciali dei neonati	15	6	21	22	181	15	214	4	14
10	Vaiuolo e vaiuoloide	—	—	—	—	—	—	—	—	—
11	Morbillo	1	6	—	—	47	—	46	—	—
12	Scarlattina	3	5	—	—	10	—	16	—	8
14 ^a e 14 ^b	Infezioni tifoidee (tifo addominale e paratifi)	3	10	11	8	71	3	118	6	2
15	Tifo petecchiale	—	—	—	—	—	—	—	—	—
17	Febbre melitense	—	—	—	1	2	—	—	—	—
19	Meningite cerebro-spinale epidemica	—	—	—	—	—	—	—	—	—
20	Difterite e croup	1	3	3	—	13	1	18	—	3
21	Pertosse	9	1	1	—	7	—	21	—	2
22 ^a e 22 ^b	Influenza	20	—	7	8	95	25	61	2	5
23 ^a e 23 ^b	Malaria e cachessia palustre	—	—	—	—	3	1	2	—	—
26 ^a , 26 ^b e 26 ^c	Dissenteria	—	—	—	—	2	—	1	—	—
32	Poliomielite anteriore acuta	—	—	—	—	—	—	2	—	—
33	Encefalite letargica	—	1	—	2	4	3	4	—	—
13	Risipola	3	—	1	2	23	—	23	—	4
35	Setticemia e pioemia (non puerperali).	15	3	6	9	54	4	47	1	1
36	Pustola maligna, carbonchio	—	—	—	—	1	—	3	1	—
38	Rabbia	—	—	—	—	1	—	—	—	—
39	Tetano	3	—	1	—	9	—	7	—	—
172	Reumatismo articolare acuto	3	—	3	1	18	1	23	—	3
41	Tubercolosi disseminate { a) acuta . b) cronica.	2	—	—	2	18	—	13	—	2
		2	—	4	2	20	1	7	—	—
43	Tubercolosi dell'apparecchio respiratorio	142	10	68	135	983	52	937	21	99
42	Tubercolosi delle meningi e del sistema nervoso centrale	8	2	2	12	96	3	101	2	9
47 a 49	Tubercolosi articolare, delle ossa e della colonna vertebrale	7	1	3	2	48	2	42	3	3

(a) I Comuni contrassegnati con l'asterisco avevano un centro di popolazione presente superiore a 10000 abitanti cembre 1927.

1927, nei 92 Comuni capiluoghi di Provincia, le cause di morte (a).

Numeri dell'Elenco nosologico	Lombardia										Venezia Tridentina		Veneto (Segue a pag. 328)		Numeri dell'Elenco nosologico		
	Spezia* (ab. 98.129)	Bergamo* (ab. 77.321)	Brescia* (ab. 110.674)	Como* (ab. 49.734)	Cremona* (ab. 61.962)	Mantova* (ab. 42.383)	Milano* (ab. 911.352)	Pavia* (ab. 48.905)	Sondrio (ab. 10.117)	Varese* (ab. 39.480)	Bolzano* (ab. 35.857)	Trento* (ab. 63.058)	Belluno* (ab. 28.280)	Padova* (ab. 122.505)		Rovigo* (ab. 35.868)	
1 a 5	2	16	14	4	1	1	25	1	2	2	4	6	2	16	2	1 a 5	
6 a 9	18	78	94	19	52	24	304	12	2	4	7	25	25	74	38	6 a 9	
10	—	—	—	—	—	—	—	—	—	—	—	—	—	—	—	10	
11	23	9	7	—	2	3	35	—	—	2	—	—	5	20	—	11	
12	4	1	—	3	—	—	14	1	1	1	—	—	—	5	1	12	
14 ^a e 14 ^b	8	70	43	42	27	16	172	18	4	7	6	4	2	22	8	14 ^a e 14 ^b	
15	—	—	—	—	—	—	—	—	—	—	—	—	—	—	—	15	
17	—	—	—	—	—	—	—	—	—	—	—	—	—	—	—	17	
19	—	—	—	—	—	—	2	—	—	—	—	—	—	—	—	19	
20	7	17	24	5	6	8	48	—	—	4	4	5	5	26	11	20	
21	2	1	7	1	3	2	43	—	—	—	—	2	2	8	1	21	
22 ^a e 22 ^b	39	15	6	15	3	5	95	1	—	9	1	5	1	17	1	22 ^a e 22 ^b	
23 ^a e 23 ^b	—	1	1	—	—	1	1	—	—	—	—	—	—	1	1	23 ^a e 23 ^b	
26 ^a , 26 ^b e 26 ^c	—	—	—	—	—	—	1	—	1	2	—	—	—	2	—	26 ^a , 26 ^b e 26 ^c	
32	3	—	1	1	—	—	1	—	—	—	—	—	—	—	1	32	
33	—	2	4	2	—	—	11	1	—	—	—	—	—	4	—	33	
13	1	6	14	2	8	3	79	1	—	—	2	—	1	1	—	13	
35	8	25	23	7	12	11	140	9	—	9	6	5	4	19	4	35	
36	2	—	—	—	—	—	2	—	—	—	—	—	—	—	—	36	
38	—	—	2	—	—	—	2	—	—	—	—	—	—	2	—	38	
39	1	7	5	1	2	4	4	3	—	—	—	2	1	6	1	39	
172	1	1	4	4	4	3	35	—	1	3	—	1	—	8	—	172	
41	Tubercolosi disseminate { a) acuta . b) cronica.	—	—	5	2	14	2	17	1	—	1	3	3	2	5	2	41 ^a
		5	2	12	4	3	8	36	2	—	1	—	3	3	6	4	41 ^b
43	170	145	212	99	124	106	1003	96	30	73	68	115	66	262	66	43	
42	18	19	24	9	15	10	157	14	1	8	7	11	5	42	17	42	
47 a 49	6	9	13	4	6	5	43	4	1	2	3	6	3	9	5	47 a 49	

censiti al 1° dicembre 1921, tenuto conto, però, delle variazioni territoriali avvenute da detta data a tutto il 31 dicembre 1927.

Segue: TAVOLA XVIII. — A) Morti, durante l'anno classificati secondo

1927, nei 92 Comuni capiluoghi di Provincia, le cause di morte (a).

Numeri dell'Elenco nosologico	Cause di morte	Piemonte							Liguria			Lombardia										Venezia Tridentina		Veneto (Segue a pag. 330)			Numeri dell'Elenco nosologico
		Alessandria* (ab. 82.396)	Aosta (ab. 9.303)	Cuneo* (ab. 33.311)	Novara* (ab. 59.983)	Torino* (ab. 539.903)	Vercelli* (ab. 34.809)	Genova* (ab. 599.209)	Imperia* (ab. 27.664)	Savona* (ab. 65.633)	Spezia* (ab. 98.129)	Bergamo* (ab. 77.321)	Brescia* (ab. 110.674)	Como* (ab. 49.734)	Cremona* (ab. 61.962)	Mantova* (ab. 42.383)	Milano* (ab. 911.352)	Pavia* (ab. 48.905)	Sondrio (ab. 10.117)	Varese* (ab. 39.480)	Bolzano* (ab. 35.857)	Trento* (ab. 63.058)	Belluno* (ab. 28.280)	Padova* (ab. 122.505)	Rovigo* (ab. 35.868)		
44 a 46, 49 ^a e 49 ^b	Tubercolosi dell'intestino e del peritoneo, dell'apparecchio genito-urinario, di altri organi e di organi non specificati	11	2	—	3	61	5	40	2	5	13	11	16	5	6	10	55	7	1	5	3	5	6	22	9	44 a, 46, 49 ^a e 49 ^b	
50	Sifilide	3	—	—	2	24	1	35	6	6	4	8	4	7	2	5	60	2	—	1	2	—	1	13	3	50	
16, 18, 24, 27 ^a , 27 ^b , 27 ^c , 27 ^d , 28, 29, 30, 31, 34, 37, 40, 51, 52, 53	Altre malattie infettive	—	1	2	3	9	—	4	—	—	—	1	2	2	1	2	7	2	—	—	—	—	—	2	2	16, 18, 24, 27 ^a , 27 ^b , 27 ^c , 27 ^d , 28, 29, 30, 31, 34, 37, 40, 51, 52, 53	
54	Rachitide	—	—	1	—	—	—	3	—	1	—	2	4	1	—	1	7	—	—	—	—	1	—	3	8	54	
55	Pellagra	—	—	—	—	—	—	—	—	—	—	—	—	—	2	2	2	—	—	—	—	—	—	9	—	55	
57, 58, 59	Scorbuto, porpora emorragica, emofilia	2	—	—	—	2	1	10	—	—	2	—	3	—	2	2	5	1	—	1	1	1	—	3	—	57, 58, 59	
60 e 173	Gotta e reumatismo cronico	1	—	1	1	18	3	15	2	2	1	2	5	—	1	1	18	—	—	—	—	—	—	1	1	60 e 173	
61	Diabete	8	2	2	6	60	8	99	8	5	6	6	12	8	14	9	74	2	1	4	1	2	3	8	2	61	
62	Marasma senile	79	43	17	72	272	21	344	30	45	45	54	69	31	44	27	350	35	6	14	26	65	20	93	34	62	
63 ^a , 63 ^b , 64 ^a , 64 ^b	Anemie e leucemie	2	—	4	2	45	3	29	1	3	4	12	14	5	12	3	50	4	1	2	3	4	3	10	1	63 ^a , 63 ^b , 64 ^a , 64 ^b	
66 ^a	Morbo di Flaiani-Basedow	1	—	—	—	5	—	1	—	—	—	—	—	—	1	—	11	—	—	—	—	—	1	1	1	66 ^a	
66 ^b	Altre malattie della ghiandola tiroide	1	—	2	—	6	—	2	—	—	—	3	1	—	—	1	3	—	—	—	2	1	1	1	—	66 ^b	
67	Malattie delle ghiandole paratiroidi	—	—	—	—	—	—	4	—	—	—	—	1	—	—	—	4	2	—	—	—	1	—	—	5	67	
69	Malattie delle capsule surrenali (Morbo di Addison)	1	—	—	—	7	—	4	—	—	—	—	—	—	—	7	—	—	—	—	1	—	—	1	—	69	
70 a 80	Tumori maligni	59	14	23	66	571	59	557	24	56	70	60	133	61	121	67	1003	73	9	39	47	41	28	120	32	70 a 80	
56, 65, 68, 69bis, 81, 82	Altre malattie generali	1	—	1	—	10	—	9	—	2	1	2	2	1	4	2	12	3	—	—	—	1	—	2	1	56, 65, 68, 69bis, 81, 82	
83	Meningite semplice cerebrale e spinale	8	—	1	5	40	5	62	2	11	3	19	13	4	11	8	71	7	—	2	3	4	1	8	9	83	
86	Encefalite	2	—	1	4	13	3	13	—	1	1	13	5	—	2	—	15	3	—	1	2	3	3	5	2	86	
87, 88, 91	Apoplezia, congestione, embolia, trombosi e rammollimento cerebrale	72	10	31	66	535	53	589	25	48	68	113	161	71	89	57	888	54	13	45	46	50	21	121	38	87, 88, 91	
84	Tabe dorsale	3	—	—	—	10	1	6	—	—	1	1	2	—	1	—	19	—	—	—	—	—	—	1	—	84	
89 ^a e 89 ^b	Paralisi senza causa indicata	17	2	11	10	54	1	63	1	5	10	2	17	7	6	9	51	5	1	2	1	2	2	16	10	89 ^a e 89 ^b	
92	Paralisi progressiva degli alienati o demenza paralitica	13	—	—	9	4	—	23	—	1	—	4	6	3	1	—	11	3	—	—	—	—	—	9	—	92	
93	Altre forme di alienazione mentale	28	—	1	17	32	—	48	—	—	—	21	17	13	2	—	6	—	—	—	—	—	—	6	—	93	
98	Eclampsia infantile	1	—	5	2	5	1	40	2	3	3	5	14	2	2	3	23	—	—	—	2	1	1	1	4	98	
84 ^a , 85, 90, 94, 95, 96, 97, 99	Altre malattie del sistema nervoso	12	1	1	28	88	8	69	3	7	5	14	26	28	6	3	76	11	2	3	4	4	1	20	2	84 ^a , 85, 90, 94, 95, 96, 97, 99	

(a) Veggasi la nota a pagina 320.

Segue: TAVOLA XVIII. — A) Morti, durante l'anno classificati secondo

Numeri dell'Elenco nosologico	Cause di morte	Piemonte						Liguria		
		Alessandria* (ab. 82.396)	Aosta (ab. 9.303)	Cuneo* (ab. 33.311)	Novara* (ab. 59.983)	Torino* (ab. 539.903)	Vercelli* (ab. 34.809)	Genova* (ab. 599.209)	Imperia* (ab. 27.664)	Savona* (ab. 65.633)
103	Bronchite acuta	2	2	7	—	26	1	25	4	4
104	Bronchite cronica	7	3	13	10	118	7	81	14	15
105	Malattie della pleura	5	—	2	6	48	4	39	3	4
107 ^a e 107 ^b	Polmonite crupale	37	6	21	21	338	19	274	4	20
108	Bronco polmonite acuta (compresa la bronchite capillare)	92	14	37	45	514	28	770	27	51
102 ^a , 102 ^b , 106, 109 ^a , 109 ^b , 110 ^a , 110 ^b , 111, 112	Altre malattie dell'apparecchio respiratorio (esclusa la tubercolosi)	7	—	—	6	36	1	56	3	4
113 ^a	Aneurisma	5	—	2	—	18	2	31	1	—
113 ^b e 113 ^c	Arteriosclerosi ed altre malattie delle arterie	20	1	1	19	90	8	81	2	5
117 ^a , 117 ^b e 118	Malattie del cuore e del pericardio	117	38	100	173	913	92	1190	33	132
119	Angina pectoris	4	—	—	2	34	1	24	—	4
114, 115, 116, 121, 122	Altre malattie dell'apparecchio circolatorio	2	—	—	1	15	1	17	—	—
125 ^a	Ulcera dello stomaco	2	1	1	3	23	—	15	—	—
125 ^b	Ulcera del duodeno	2	—	—	3	11	—	11	—	1
126	Altre malattie dello stomaco	4	2	4	3	19	1	13	4	4
127 ^a e 127 ^b	Cirrosi epatica	15	1	10	19	96	9	101	3	8
129	Calcoli biliari	1	1	2	2	24	4	18	—	3
128, 130, 132	Atrofia gialla acuta del fegato, ittero grave ed altre malattie del fegato (escluso l'echinococco)	12	1	7	4	39	3	53	3	3
134 ^a	Enteriti (al di sotto di 2 anni)	34	11	73	22	275	21	282	31	30
134 ^b	Enteriti (da 2 anni in su)	22	3	14	8	100	14	88	11	10
135	Volvolo, occlusione intestinale	2	1	3	4	35	3	30	—	4
137	Ernie intestinali e addominali	2	4	3	7	52	8	33	2	5
131, 138	Malattie da echinococco	1	—	—	—	1	—	—	—	—
139 ^a , 139 ^b , 139 ^c , 139 ^d , 139 ^e , 139 ^f	Malattie da parassiti intestinali (escluso l'echinococco e l'anchilostoma)	2	—	—	—	—	—	1	—	—

(a) Veggasi la nota a pagina 320.

1927, nei 92 Comuni capiluoghi di Provincia, le cause di morte (a).

Numeri dell'Elenco nosologico	Lombardia										Venezia Tridentina		Veneto (Segue a pag. 332)			Numeri dell'Elenco nosologico
	Spezia* (ab. 98.129)	Bergamo* (ab. 77.321)	Brescia* (ab. 110.674)	Como* (ab. 49.734)	Cremona* (ab. 61.962)	Mantova* (ab. 42.383)	Milano* (ab. 911.352)	Pavia* (ab. 48.905)	Sondrio (ab. 10.117)	Varese* (ab. 39.480)	Bolzano* (ab. 35.857)	Trento* (ab. 63.058)	Belluno* (ab. 28.280)	Padova* (ab. 122.505)	Rovigo* (ab. 35.868)	
103	11	18	18	5	4	4	74	2	1	—	4	11	10	20	21	103
104	7	14	25	9	7	12	143	13	2	2	3	6	11	33	5	104
105	10	16	26	8	6	8	88	5	—	9	2	5	4	17	7	105
107 ^a e 107 ^b	39	102	73	40	70	11	427	44	8	32	47	67	12	29	19	107 ^a e 107 ^b
108	127	111	180	69	63	52	1070	71	15	34	11	30	29	155	27	108
102 ^a , 102 ^b , 106, 109 ^a , 109 ^b , 110 ^a , 110 ^b , 111, 112	4	14	17	7	13	4	52	12	—	12	1	6	3	13	1	102 ^a , 102 ^b , 106, 109 ^a , 109 ^b , 110 ^a , 110 ^b , 111, 112
113 ^a	1	5	6	3	4	—	29	3	2	2	—	—	3	3	—	113 ^a
113 ^b e 113 ^c	11	14	15	4	17	17	137	6	—	6	5	12	11	17	4	113 ^b e 113 ^c
117 ^a , 117 ^b e 118	130	134	180	126	136	58	1310	85	25	75	52	75	65	167	60	117 ^a , 117 ^b e 118
119	2	4	3	3	2	6	55	1	—	3	—	6	1	10	2	119
114, 115, 116, 121, 122	3	1	1	—	1	—	22	1	—	—	1	—	2	3	—	114, 115, 116, 121, 122
125 ^a	5	6	7	5	4	—	33	5	—	2	5	3	3	5	4	125 ^a
125 ^b	—	2	1	2	—	1	14	—	1	—	2	1	—	6	—	125 ^b
126	4	4	5	—	2	1	21	3	—	—	—	—	3	—	2	126
127 ^a e 127 ^b	10	23	22	12	18	7	173	6	1	10	7	8	2	16	2	127 ^a e 127 ^b
129	5	4	3	1	3	2	26	4	—	2	—	3	2	4	3	129
128, 130, 132	5	5	7	6	6	4	64	5	—	7	3	2	1	7	3	128, 130, 132
134 ^a	59	229	158	32	34	50	597	26	17	31	17	37	16	135	44	134 ^a
134 ^b	15	37	36	25	10	16	104	7	6	7	—	3	7	23	5	134 ^b
135	3	17	8	4	5	1	42	2	2	3	2	2	4	7	6	135
137	6	8	9	3	6	2	22	4	—	5	4	2	1	7	1	137
131, 138	—	—	—	—	—	—	1	—	—	—	—	—	—	—	—	131, 138
139 ^a , 139 ^b , 139 ^c , 139 ^d , 139 ^e , 139 ^f	—	—	1	—	—	1	2	—	—	—	1	1	—	—	1	139 ^a , 139 ^b , 139 ^c , 139 ^d , 139 ^e , 139 ^f

Segue: TAVOLA XVIII. — A) Morti, durante l'anno classificati secondo

Numeri dell'Elenco nosologico	Cause di morte	Piemonte						Liguria		
		Alessandria * (ab. 82.396)	Aosta (ab. 9.303)	Cuneo * (ab. 33.311)	Novara * (ab. 59.983)	Torino * (ab. 539.903)	Vercelli * (ab. 34.809)	Genova * (ab. 599.209)	Imperia * (ab. 27.664)	Savona * (ab. 65.633)
140	Anchilostomiasi	—	—	—	—	—	—	—	—	
141	Appendicite e tiflite	3	1	2	3	58	9	34	1 6	
143	Peritonite senza causa indicata	5	—	1	3	39	3	68	3 3	
123, 124 ^a , 124 ^b , 133, 136, 142, 145	Altre malattie dell'apparecchio digerente	4	2	1	4	29	—	28	— 3	
146 ^a	Nefrite acuta	3	—	2	3	9	—	13	— 2	
146 ^b	Nefrite cronica	26	6	11	20	188	15	146	6 18	
146 ^c e 146 ^d	Altre malattie dei reni e dei loro annessi	—	—	—	6	24	1	8	— —	
147	Malattie della vescica	3	—	—	3	18	—	24	— 3	
148	Calcoli delle vie urinarie	1	—	—	1	12	—	6	— —	
149 ^a , 149 ^b , 149 ^c	Altre malattie dell'apparecchio uropoietico e della prostata	6	—	3	7	50	5	42	4 6	
153 ^a , 153 ^b	Malattie dell'utero	1	—	—	3	24	1	11	— 1	
151, 152 e 154	Altre malattie non puerperali degli organi genitali femminili	1	—	—	1	26	2	11	— 2	
160	Febbre puerperale	—	—	1	1	8	1	7	1 1	
161	Pelvi e metroperitonite puerperali	—	—	—	—	5	—	4	— —	
156 ^a a 159, 162 a 164	Altre malattie di gravidanza, parto e puerperio	2	—	2	4	13	1	20	1 1	
165 a 170	Malattie della pelle e dei suoi annessi	7	1	4	6	40	7	40	6 9	
171, 174, 175, 176	Malattie delle ossa, delle articolazioni, psioite ed altre malattie degli organi della locomozione	2	—	4	1	15	2	32	— 3	
180	Alcoolismo acuto	—	—	—	—	—	—	—	— 1	
177	Alcoolismo cronico	7	1	1	9	7	—	33	1 1	
181 a 199, 207 a 209	Morti violente accidentali	30	20	16	19	188	14	160	8 22	
200 ^a a 202, 204	Omicidi e infanticidi	1	—	—	2	11	—	16	— 2	
210 a 219	Suicidi	21	3	5	7	119	6	127	5 9	
100, 101, 120, 150, 155, 178 e 179	Altre malattie	12	3	10	4	97	9	73	2 5	
0	Morti per causa ignota o non dichiarata o male indicata	1	—	—	1	8	—	12	1 1	
	TOTALE	1101	249	603	978	7437	596	7964	334 766	

1927, nei 92 Comuni capiluoghi di Provincia, le cause di morte (a).

Numeri dell'Elenco nosologico	Lombardia										Venetia Tridentina		Veneto (Segue a pag. 334)			Numeri dell'Elenco nosologico
	Spezia * (ab. 98.129)	Bergamo * (ab. 77.321)	Brescia * (ab. 110.674)	Como * (ab. 49.734)	Cremona * (ab. 61.962)	Mantova * (ab. 42.383)	Milano * (ab. 911.352)	Pavia * (ab. 48.905)	Sondrio (ab. 10.117)	Varese * (ab. 39.480)	Bolzano * (ab. 35.857)	Trento * (ab. 63.058)	Belluno * (ab. 28.280)	Padova * (ab. 122.505)	Rovigo * (ab. 35.868)	
140	—	—	—	—	—	—	—	—	—	—	—	—	—	—	—	140
141	7	1	17	8	6	5	77	4	2	5	5	6	7	14	4	141
143	2	16	20	6	9	4	53	5	1	2	3	3	7	7	4	143
123, 124 ^a , 124 ^b , 133, 136, 142, 145	9	4	9	2	3	4	43	1	—	2	2	3	4	10	2	123, 124 ^a , 124 ^b , 133, 136, 142, 145
146 ^a	3	5	3	3	2	3	33	3	—	4	—	1	—	8	3	146 ^a
146 ^b	21	46	53	19	29	17	325	21	5	14	5	10	6	59	6	146 ^b
146 ^c e 146 ^d	—	4	5	—	—	1	14	5	—	—	—	4	2	4	—	146 ^c e 146 ^d
147	2	6	12	5	6	3	28	9	2	2	1	—	4	8	1	147
148	2	3	1	—	—	—	7	—	—	1	1	1	1	2	—	148
149 ^a , 149 ^b , 149 ^c	1	1	8	6	3	6	54	3	1	1	2	1	1	14	4	149 ^a , 149 ^b , 149 ^c
153 ^a , 153 ^b	3	2	1	6	4	3	16	1	—	—	—	2	—	1	1	153 ^a , 153 ^b
151, 152 e 154	4	1	3	2	4	2	12	—	—	—	—	—	—	1	1	151, 152 e 154
160	1	11	3	3	11	3	18	6	1	1	1	2	3	6	1	160
161	—	1	—	1	—	—	6	—	—	—	—	1	—	1	—	161
156 ^a a 159, 162 a 164	1	10	12	2	5	4	21	5	1	1	2	3	2	9	4	156 ^a a 159, 162 a 164
165 a 170	6	8	10	10	24	11	60	1	1	1	2	1	6	21	4	165 a 170
171, 174, 175, 176	2	5	3	3	2	5	27	2	2	—	2	—	3	9	3	171, 174, 175, 176
180	—	—	—	—	—	—	—	—	—	—	—	—	—	—	—	180
177	4	3	2	2	—	3	23	1	—	1	2	—	1	8	1	177
181 a 199, 207 a 209	28	46	77	33	39	18	285	16	3	13	24	15	15	52	13	181 a 199, 207 a 209
200 ^a a 202, 204	—	1	4	2	1	—	9	2	1	1	1	2	—	1	—	200 ^a a 202, 204
210 a 219	19	10	24	13	17	16	194	8	1	10	9	10	6	17	5	210 a 219
100, 101, 120, 150, 155, 178 e 179	6	6	12	9	12	2	202	6	2	3	1	3	2	29	5	100, 101, 120, 150, 155, 178 e 179
0	—	—	—	1	—	—	5	—	—	—	—	—	—	2	—	0
	1133	1735	2122	973	1200	789	11116	782	180	551	486	725	481	1991	606	

(a) Veggasi la nota a pagina 320.

Segue: TAVOLA XVIII. — A) Morti, durante l'anno classificati secondo

1927, nei 92 Comuni capiluoghi di Provincia, le cause di morte (a).

Numeri dell'Elenco nosologico	Cause di morte	Segue: Veneto					Venezia Giulia e Zara					Emilia										Toscana (Segue a pag. 336)						Numeri dell'Elenco nosologico
		Treviso* (ab. 53.039)	Udine* (ab. 58.926)	Venezia* (ab. 250.944)	Verona* (ab. 144.876)	Vicenza* (ab. 65.940)	Fiume* (ab. 47.816)	Gorizia* (ab. 44.877)	Pola* (ab. 64.358)	Trieste* (ab. 244.284)	Zara* (ab. 18.251)	Bologna* (ab. 234.666)	Ferrara* (ab. 115.965)	Forlì* (ab. 57.747)	Modena* (ab. 80.474)	Parma* (ab. 68.887)	Piacenza* (ab. 63.892)	Ravenna* (ab. 75.027)	Reggio nell'Emilia* (ab. 86.810)	Arezzo* (ab. 56.154)	Firenze* (ab. 270.607)	Grosseto (ab. 20.979)	Livorno* (ab. 123.778)	Lucca* (ab. 80.268)	Massa* (ab. 38.147)			
1 a 5	Malattie fetali e vizi congeniti . . .	3	3	43	10	6	1	1	1	11	—	6	16	2	12	4	—	6	2	2	7	—	5	3	4	1 a 5		
6 a 9	Debolezza congenita, immaturità e malattie speciali dei neonati . . .	13	17	183	84	48	26	44	31	136	30	121	121	51	68	49	26	27	51	58	49	25	48	38	44	6 a 9		
10	Vaiuolo e vaiuoloide	—	—	—	—	—	—	—	—	—	—	—	—	—	—	—	—	—	—	—	—	—	—	—	—	10		
11	Morbillo	2	8	—	1	1	2	4	1	5	—	17	30	1	3	—	9	7	—	1	—	—	8	—	—	11		
12	Scarlattina	—	3	2	3	—	4	1	3	4	1	1	3	4	1	—	1	1	—	—	1	—	—	3	3	12		
14 ^a e 14 ^b	Infezioni tifoidee (tifo addominale e paratifi)	16	12	58	41	4	9	8	10	34	6	42	35	13	28	20	41	10	23	24	36	3	13	11	6	14 ^a e 14 ^b		
15	Tifo petecchiale	—	—	1	—	—	—	—	—	—	—	—	—	—	—	—	—	—	—	—	—	—	—	—	—	15		
17	Febbre melitense	—	—	—	—	—	—	—	—	—	—	—	1	—	—	—	—	2	—	—	1	—	1	—	1	17		
19	Meningite cerebro-spinale epidemica	—	—	4	1	—	—	—	2	2	—	—	—	1	1	—	—	—	—	—	—	—	—	—	—	19		
20	Difterite e croup	11	11	10	8	2	2	2	4	24	—	8	6	2	5	3	6	1	11	5	13	—	11	21	—	20		
21	Pertosse	11	2	19	15	2	—	3	—	9	—	6	14	6	4	1	6	11	20	5	30	4	5	2	—	21		
22 ^a e 22 ^b	Influenza	7	18	16	18	12	1	2	—	30	—	26	9	10	1	8	8	16	5	7	92	1	10	7	8	22 ^a e 22 ^b		
23 ^a e 23 ^b	Malaria e cachessia palustre	—	1	1	1	—	—	—	—	—	3	—	22	1	—	1	1	1	1	—	2	10	—	—	—	23 ^a e 23 ^b		
26 ^a , 26 ^b e 26 ^c	Dissenteria	—	—	—	—	1	—	—	—	—	—	2	1	—	—	—	—	2	1	1	—	—	—	—	—	26 ^a , 26 ^b e 26 ^c		
32	Poliomielite anteriore acuta	1	—	1	3	—	—	—	—	—	—	2	—	1	2	—	—	1	3	—	1	—	—	—	1	32		
33	Encefalite letargica	—	4	2	1	—	—	2	—	—	—	5	3	1	—	—	1	3	1	3	4	—	2	1	—	33		
13	Risipola	4	4	2	4	—	1	1	3	7	—	6	3	3	1	1	—	2	1	2	14	1	4	2	—	13		
35	Setticemia e pioemia (non puerperali).	13	10	35	19	12	7	7	9	28	4	47	6	3	10	15	11	6	8	5	37	1	21	9	8	35		
36	Pustola maligna, carbonchio	—	1	—	—	—	—	—	1	1	1	—	1	—	3	—	—	—	—	—	3	1	1	—	—	36		
38	Rabbia	—	—	—	—	—	—	—	—	—	—	1	—	—	—	—	—	—	—	—	—	—	—	—	—	38		
39	Tetano	3	4	2	3	1	—	4	2	8	—	2	3	—	1	1	—	1	3	3	1	—	—	1	1	39		
172	Reumatismo articolare acuto	2	1	5	12	2	2	2	—	9	—	17	3	4	5	1	5	4	5	—	9	1	5	4	—	172		
41	Tubercolosi disseminata { a) acuta b) cronica	4	1	7	2	6	3	—	—	13	—	13	3	2	5	3	3	2	8	1	5	1	3	1	—	41 ^a		
43	Tubercolosi dell'apparecchio respiratorio	6	1	10	10	5	—	2	3	3	1	11	9	1	4	8	3	1	6	1	10	—	5	5	—	41 ^b		
42	Tubercolosi delle meningi e del sistema nervoso centrale	145	99	366	230	143	126	90	138	562	51	340	189	67	102	127	90	63	95	56	430	22	170	122	58	43		
47 a 49	Tubercolosi articolare, delle ossa e della colonna vertebrale	16	23	68	18	24	20	8	10	68	5	63	31	12	20	22	13	14	13	13	39	3	9	25	5	42		
		6	10	19	12	9	5	2	8	14	2	16	12	3	7	10	9	5	12	3	17	1	12	10	3	47 a 49		

(a) Veggasi la nota a pagina 320.

Segue: TAVOLA XVIII. — A) Morti, durante l'anno classificati secondo

Numeri dell'Elenco nosologico	Cause di morte	Segue: Veneto					Venezia Giulia e Zara				
		Treviso* (ab. 53.039)	Udine* (ab. 58.926)	Venezia* (ab. 250.944)	Verona* (ab. 144.876)	Vicenza* (ab. 65.940)	Fiume* (ab. 47.816)	Gorizia* (ab. 44.877)	Pola* (ab. 64.358)	Trieste* (ab. 244.284)	
44 a 46, 49 ^a e 49 ^b	Tubercolosi dell'intestino e del peritoneo, dell'apparecchio genito-urinario, di altri organi e di organi non specificati	7	11	32	22	17	8	6	5	24	
50	Sifilide	2	8	40	8	11	4	4	—	32	
16, 18, 24, 27 ^a , 27 ^b , 27 ^c , 27 ^d , 28, 29, 30, 31, 34, 37, 40, 51, 52, 53	Altre malattie infettive	1	—	4	3	—	1	—	—	1	
54	Rachitide	1	1	12	1	4	1	—	—	10	
55	Pellagra	—	3	3	—	1	—	—	—	—	
57, 58, 59	Scorbuto, porpora emorragica, emofilia	2	2	4	3	1	—	2	2	2	
60 e 173	Gotta e reumatismo cronico	1	4	9	3	3	—	2	2	5	
61	Diabete	7	10	19	6	9	7	9	4	21	
62	Marasma senile	36	29	101	115	46	30	52	53	221	
63 ^a , 63 ^b , 64 ^a , 64 ^b	Anemie e leucemie	3	5	8	13	4	5	3	2	14	
66 ^a	Morbo di Flaiani-Basedow	1	—	4	1	—	—	—	1	1	
66 ^b	Altre malattie della ghiandola tiroide	—	1	—	1	2	—	—	—	—	
67	Malattie delle ghiandole paratiroidi	—	3	1	2	—	—	2	—	2	
69	Malattie delle capsule surrenali (Morbo di Addison)	—	—	—	1	—	1	1	—	4	
70 a 80	Tumori maligni	71	66	255	136	41	57	46	35	247	
56, 65, 68, 69bis, 81, 82	Altre malattie generali	3	1	5	9	1	2	2	—	7	
83	Meningite semplice cerebrale e spinale	7	7	24	5	7	5	6	5	16	
86	Encefalite	2	1	4	5	2	1	3	1	4	
87, 88, 91	Apoplessia, congestione, embolia, trombosi e rammollimento cerebrale	68	47	212	159	79	34	31	23	174	
84	Tabè dorsale	—	—	4	2	—	3	—	—	8	
89 ^a e 89 ^b	Paralisi senza causa indicata	2	9	25	14	12	4	3	6	14	
92	Paralisi progressiva degli alienati o demenza paralitica	—	9	6	7	2	1	—	3	14	
93	Altre forme di alienazione mentale	14	10	5	13	6	1	—	5	2	
93	Eclampsia infantile	1	3	33	2	3	10	12	9	49	
84 ^a , 85, 90, 94, 95, 96, 97, 99	Altre malattie del sistema nervoso	19	23	23	14	10	4	4	7	11	

(a) Veggasi la nota a pagina 320.

1927, nei 92 Comuni capiluoghi di Provincia, le cause di morte (a).

Numeri dell'Elenco nosologico	Emilia										Toscana (Segue a pag. 338)				
	Zara* (ab. 18.251)	Bologna* (ab. 234.666)	Ferrara* (ab. 115.965)	Forlì* (ab. 57.747)	Modena* (ab. 89.474)	Parma* (ab. 68.887)	Piacenza* (ab. 63.892)	Ravenna* (ab. 75.027)	Reggio nell'Emilia* (ab. 86.810)	Arezzo* (ab. 56.154)	Firenze* (ab. 270.607)	Grosseto (ab. 20.979)	Livorno* (ab. 123.778)	Lucca* (ab. 80.268)	Massa* (ab. 38.147)
44 a 46, 49 ^a e 49 ^b	—	26	25	3	9	13	10	6	10	8	26	1	18	14	6
50	2	16	9	2	10	4	2	—	4	5	14	1	10	2	—
16, 18, 24, 27 ^a , 27 ^b , 27 ^c , 27 ^d , 28, 29, 30, 31, 34, 37, 40, 51, 52, 53	—	6	—	3	5	1	1	—	2	2	—	2	3	1	—
54	—	4	18	1	2	3	2	1	13	1	2	—	1	6	—
55	—	—	1	—	—	1	2	—	—	—	—	—	—	—	1
57, 58, 59	1	2	4	1	5	2	1	1	1	1	2	—	1	1	—
60 e 173	1	7	2	2	2	7	—	3	2	—	5	—	6	1	—
61	1	36	3	1	10	6	5	4	9	—	36	1	11	11	—
62	33	126	87	64	52	35	76	66	126	59	141	11	70	75	42
63 ^a , 63 ^b , 64 ^a , 64 ^b	—	28	17	3	7	13	7	3	2	3	12	1	11	5	—
66 ^a	—	6	—	—	—	—	2	—	—	—	2	—	1	1	—
66 ^b	—	—	—	—	—	—	1	1	—	—	—	—	—	—	—
67	—	1	—	—	—	—	2	—	1	—	—	—	—	—	—
69	—	3	1	1	—	2	1	—	—	—	6	—	—	—	—
70 a 80	8	319	125	90	81	105	55	107	74	38	453	15	121	65	16
56, 65, 68, 69bis, 81, 82	1	7	4	3	1	2	7	5	1	6	3	1	4	1	3
83	2	48	4	6	14	11	11	12	8	6	31	5	18	3	4
86	—	9	2	2	1	2	2	—	4	—	7	—	4	—	1
87, 88, 91	9	303	136	83	135	77	76	105	151	115	321	22	134	124	26
84	—	5	1	2	—	2	—	—	2	—	2	—	2	1	—
89 ^a e 89 ^b	1	35	10	8	18	17	5	26	13	15	36	—	14	11	—
92	—	6	5	—	—	—	—	1	4	2	13	—	—	1	—
93	—	11	20	—	1	7	6	—	12	6	17	—	—	12	—
93	3	4	32	9	7	4	9	3	3	4	5	—	17	3	5
84 ^a , 85, 90, 94, 95, 96, 97, 99	2	51	16	9	13	14	11	6	14	17	78	—	16	15	2

84^a, 85, 90, 94, 95, 96, 97, 99

Segue: TAVOLA XVIII. — A) Morti, durante l'anno classificati secondo

Numeri dell'Elenco nosologico	Cause di morte	Segue: Veneto					Venezia Giulia e Zara				
		Treviso* (ab. 53.039)	Udine* (ab. 58.926)	Venezia* (ab. 250.944)	Verona* (ab. 144.876)	Vicenza* (ab. 65.940)	Fiume* (ab. 47.816)	Gorizia* (ab. 44.877)	Pola* (ab. 64.358)	Trieste* (ab. 244.284)	
103	Bronchite acuta	2	6	30	13	4	5	10	6	15	
104	Bronchite cronica	8	9	56	34	8	3	9	8	29	
105	Malattie della pleura	7	3	40	17	5	5	3	6	29	
107 ^a e 107 ^b	Polmonite crupale	19	41	93	71	32	36	23	43	208	
108	Bronco polmonite acuta (compresa la bronchite capillare)	38	63	246	188	69	44	45	24	255	
102 ^a , 102 ^b , 106, 109 ^a , 109 ^b , 110 ^a , 110 ^b , 111, 112	Altre malattie dell'apparecchio respiratorio (esclusa la tubercolosi)	3	5	39	16	4	11	11	6	44	
113 ^a	Aneurisma	1	1	10	5	2	—	3	1	7	
113 ^b e 113 ^c	Arteriosclerosi ed altre malattie delle arterie	6	45	105	35	17	17	13	2	115	
117 ^a , 117 ^b e 118	Malattie del cuore e del pericardio	105	100	318	273	89	85	76	43	286	
119	Angina pectoris	1	3	28	6	3	2	3	1	33	
114, 115, 116, 121, 122	Altre malattie dell'apparecchio circolatorio	3	1	9	3	—	2	1	2	4	
125 ^a	Ulcera dello stomaco	7	7	16	5	5	6	7	11	29	
125 ^b	Ulcera del duodeno	3	2	3	1	1	2	3	1	8	
126	Altre malattie dello stomaco	1	1	11	14	1	1	1	1	2	
127 ^a e 127 ^b	Cirrosi epatica	7	5	41	18	7	6	5	4	27	
129	Calcoli biliari	4	5	14	3	5	1	—	—	7	
128, 130, 132	Atrofia gialla acuta del fegato, ittero grave ed altre malattie del fegato (escluso l'echinococco)	5	10	14	12	8	1	4	2	15	
134 ^a	Enteriti (al di sotto di 2 anni)	48	52	217	182	42	41	17	27	153	
134 ^b	Enteriti (da 2 anni in su)	12	7	37	38	18	6	4	5	20	
135	Volvolo, occlusione intestinale	11	6	15	8	2	2	3	4	10	
137	Ernie intestinali e addominali	3	5	9	4	3	7	4	4	6	
131, 138	Malattie da echinococco	—	—	1	—	—	—	—	1	—	
139 ^a , 139 ^b , 139 ^c , 139 ^d , 139 ^e , 139 ^f	Malattie da parassiti intestinali (escluso l'echinococco e l'anchilostoma)	—	—	4	1	—	—	—	1	—	

(a) Veggasi la nota a pagina 320.

1927, nei 92 Comuni capiluoghi di Provincia, le cause di morte (a).

Numeri dell'Elenco nosologico	Emilia									Toscana (Segue a pag. 340)						
	Zara* (ab. 18.251)	Bologna* (ab. 234.666)	Ferrara* (ab. 115.965)	Forlì* (ab. 57.747)	Modena* (ab. 89.474)	Parma* (ab. 68.887)	Piacenza* (ab. 63.892)	Ravenna* (ab. 75.027)	Reggio nell'Emilia* (ab. 86.810)	Arezzo* (ab. 56.154)	Firenze* (ab. 270.607)	Grosseto (ab. 20.979)	Livorno* (ab. 123.778)	Lucca* (ab. 80.266)	Massa* (ab. 38.147)	
103	5	15	10	6	4	4	12	10	13	5	11	4	13	7	4	103
104	3	34	16	24	23	19	16	23	21	12	65	4	32	33	6	104
105	—	18	3	4	6	7	5	4	6	—	21	1	6	4	—	105
107 ^a e 107 ^b	33	162	36	17	48	38	30	35	66	21	148	22	65	28	17	107 ^a e 107 ^b
108	27	259	153	68	153	113	104	109	141	72	398	22	232	122	44	108
102 ^a , 102 ^b , 106, 109 ^a , 109 ^b , 110 ^a , 110 ^b , 111, 112	3	28	10	3	8	13	5	11	8	3	33	2	16	3	3	102 ^a , 102 ^b , 106, 109 ^a , 109 ^b , 110 ^a , 110 ^b , 111, 112
113 ^a	—	9	2	4	—	3	1	2	1	2	8	1	7	3	1	113 ^a
113 ^b e 113 ^c	2	56	33	7	30	17	7	13	14	9	72	1	48	13	3	113 ^b e 113 ^c
117 ^a , 117 ^b e 118	22	415	133	89	142	115	76	80	132	98	427	17	180	181	48	117 ^a , 117 ^b e 118
119	—	15	8	1	5	4	3	2	1	3	27	—	18	6	1	119
114, 115, 116, 121, 122	—	11	—	—	2	2	1	3	3	3	18	—	4	4	1	114, 115, 116, 121, 122
125 ^a	1	23	5	5	3	6	1	4	6	4	25	1	5	5	—	125 ^a
125 ^b	—	8	3	3	1	1	2	—	—	—	6	—	1	1	—	125 ^b
126	—	6	2	—	2	5	4	1	1	1	6	2	6	2	—	126
127 ^a e 127 ^b	2	33	14	5	13	7	12	10	10	5	26	3	10	13	8	127 ^a e 127 ^b
129	1	16	3	1	2	8	1	2	3	2	15	1	1	2	—	129
128, 130, 132	1	28	5	4	8	5	6	6	10	1	15	—	7	4	2	128, 130, 132
134 ^a	25	59	80	36	55	32	57	36	65	58	53	40	105	34	84	134 ^a
134 ^b	3	41	15	5	21	9	21	6	53	31	39	6	33	10	17	134 ^b
135	3	31	6	5	11	8	2	5	9	8	20	1	4	5	1	135
137	3	8	5	2	4	3	3	1	4	2	23	—	4	7	1	137
131, 138	—	1	—	1	—	—	—	—	1	1	1	1	—	—	—	131, 138
139 ^a , 139 ^b , 139 ^c , 139 ^d , 139 ^e , 139 ^f	—	2	5	1	1	—	—	—	1	—	—	—	—	—	3	139 ^a , 139 ^b , 139 ^c , 139 ^d , 139 ^e , 139 ^f

Segue: TAVOLA XVIII. — A) Morti, durante l'anno classificati secondo

Numeri dell'Elenco nosologico	Cause di morte	Segue: Veneto					Venezia Giulia e Zara				
		Treviso* (ab. 53.039)	Udine* (ab. 58.926)	Venezia* (ab. 250.944)	Verona* (ab. 144.876)	Vicenza* (ab. 65.940)	Fiume* (ab. 47.816)	Gorizia* (ab. 44.877)	Pola* (ab. 64.358)	Trieste* (ab. 244.284)	
140	Anchilostomiasi	—	—	—	—	—	—	—	—	—	
141	Appendicite e tiflite	9	13	27	5	6	3	3	4	7	
143	Peritonite senza causa indicata	11	9	11	11	5	5	3	3	22	
123, 124 ^a , 124 ^b , 133, 136, 142, 145	Altre malattie dell'apparecchio digerente	6	5	15	6	5	2	1	1	12	
146 ^a	Nefrite acuta	2	4	11	9	7	—	—	1	13	
146 ^b	Nefrite cronica	19	26	108	33	19	14	11	12	61	
146 ^c e 146 ^d	Altre malattie dei reni e dei loro annessi	1	—	6	3	2	1	1	—	3	
147	Malattie della vescica	3	4	19	8	4	3	2	3	7	
148	Calcoli delle vie urinarie	—	1	3	—	—	—	1	1	5	
149 ^a , 149 ^b , 149 ^c	Altre malattie dell'apparecchio uropoietico e della prostata	3	7	10	10	3	3	1	3	13	
153 ^a , 153 ^b	Malattie dell'utero	3	4	7	1	2	—	—	1	1	
151, 152 e 154	Altre malattie non puerperali degli organi genitali femminili	3	3	4	5	1	—	2	—	2	
160	Febbre puerperale	—	4	4	5	5	2	1	4	8	
161	Pelvi e metropertonite puerperali	—	—	1	1	—	—	1	—	—	
156 ^a a 159, 162 a 164	Altre malattie di gravidanza, parto e puerperio	4	5	10	13	3	3	1	2	13	
165 a 170	Malattie della pelle e dei suoi annessi	6	10	32	7	10	4	4	6	19	
171, 174, 175, 176	Malattie delle ossa, delle articolazioni, psioite ed altre malattie degli organi della locomozione	3	2	15	9	2	—	4	1	8	
180	Alcoolismo acuto	—	—	—	—	—	—	—	—	—	
177	Alcoolismo cronico	2	6	11	4	13	2	1	2	5	
181 a 199, 207 a 209	Morti violente accidentali	24	41	65	39	25	15	24	16	88	
200 ^a a 202, 204	Omicidi e infanticidi	—	4	7	1	1	1	—	1	10	
210 a 219	Suicidi	17	17	53	26	14	27	8	16	95	
100, 101, 120, 150, 155, 178 e 179	Altre malattie	9	11	19	32	9	4	1	3	22	
0	Morti per causa ignota o non dichiarata o male indicata	—	1	2	—	5	1	—	—	2	
TOTALE		930	1040	3483	2216	1005	761	685	672	3564	

(a) Veggasi la nota a pagina 320.

1927, nei 92 Comuni capiluoghi di Provincia, le cause di morte (a).

Numeri dell'Elenco nosologico	Emilia										Toscana (Segue a pag. 342)					Numeri dell'Elenco nosologico
	Zara* (ab. 18.251)	Bologna* (ab. 234.666)	Ferrara* (ab. 115.965)	Forlì* (ab. 57.747)	Modena* (ab. 89.474)	Parma* (ab. 68.887)	Piacenza* (ab. 63.892)	Ravenna* (ab. 75.027)	Reggio nell'Emilia* (ab. 86.810)	Arezzo* (ab. 56.154)	Firenze* (ab. 270.607)	Grosseto (ab. 20.979)	Livorno* (ab. 123.778)	Lucca* (ab. 80.268)	Massa* (ab. 38.147)	
140	—	—	—	—	—	—	—	—	—	—	—	—	—	—	—	140
141	1	39	7	2	2	9	4	5	16	2	12	2	11	4	2	141
143	4	35	2	5	9	11	9	8	11	8	41	2	10	4	3	143
123, 124 ^a , 124 ^b , 133, 136, 142, 145	1	19	5	3	5	8	6	3	5	2	19	4	2	3	2	123, 124 ^a , 124 ^b , 133, 136, 142, 145
146 ^a	—	8	3	2	5	4	6	7	9	8	12	—	—	10	2	146 ^a
146 ^b	5	81	22	13	31	27	16	15	43	8	111	9	25	79	8	146 ^b
146 ^c e 146 ^d	—	10	2	—	2	5	4	6	1	1	11	1	4	1	—	146 ^c e 146 ^d
147	2	10	10	1	5	1	—	7	5	1	16	3	8	8	—	147
148	—	5	1	—	1	1	1	1	1	—	2	—	1	1	—	148
149 ^a , 149 ^b , 149 ^c	1	25	6	12	4	23	9	6	2	3	19	—	10	5	—	149 ^a , 149 ^b , 149 ^c
153 ^a , 153 ^b	—	10	4	1	4	3	1	—	2	—	5	—	—	2	—	153 ^a , 153 ^b
151, 152 e 154	—	10	5	—	1	4	1	2	—	—	1	3	1	1	—	151, 152 e 154
160	2	10	3	2	2	2	6	1	3	2	4	1	2	1	1	160
161	—	—	—	—	1	1	—	—	—	—	1	—	—	—	—	161
156 ^a a 159, 162 a 164	—	12	10	2	6	6	6	—	5	4	9	1	2	6	3	156 ^a a 159, 162 a 164
165 a 170	2	30	16	3	12	6	10	8	7	6	24	1	15	6	1	165 a 170
171, 174, 175, 176	—	11	1	—	6	9	3	2	4	1	11	1	6	2	2	171, 174, 175, 176
180	—	1	—	—	—	—	—	1	—	—	—	—	—	—	—	180
177	1	6	3	4	4	—	2	—	7	8	6	—	1	2	—	177
181 a 199, 207 a 209	4	92	28	16	36	35	34	32	35	16	72	14	56	25	22	181 a 199, 207 a 209
200 ^a a 202, 204	2	6	3	4	4	3	4	3	1	—	5	—	1	1	4	200 ^a a 202, 204
210 a 219	1	73	25	5	16	22	4	19	21	3	61	6	18	5	4	210 a 219
100, 101, 120, 150, 155, 178 e 179	—	11	11	2	10	12	13	8	6	2	33	—	7	6	3	100, 101, 120, 150, 155, 178 e 179
0	—	5	—	1	2	1	1	—	—	—	—	—	1	—	1	0
TOTALE		328	3594	1757	849	1363	1218	1042	1033	1478	894	3945	311	1779	1277	550

Segue: TAVOLA XVIII. A) Morti, durante l'anno classificati secondo

Numeri dell'Elenco nosologico	Cause di morte	Segue: Toscana			Marche				Umbria	
		Pisa * (ab. 75.547)	Pistoia * (ab. 73.114)	Siena * (ab. 46.368)	Ancona * (ab. 70.063)	Ascoli Piceno * (ab. 35.422)	Macerata * (ab. 25.140)	Pesaro * (ab. 33.730)	Perugia * (ab. 78.394)	Terni * (ab. 60.736)
1 a 5	Malattie fetali e vizi congeniti . . .	3	5	4	3	2	—	1	4	3
6 a 9	Debolezza congenita, immaturità e malattie speciali dei neonati . . .	23	40	27	31	24	9	9	55	30
10	Vaiuolo e vaiuoloide . . .	—	—	—	—	—	—	—	—	—
11	Morbillo . . .	—	—	—	—	—	—	—	5	—
12	Scarlattina . . .	1	—	—	—	—	—	1	1	—
14 ^a e 14 ^b	Infezioni tifoidee (tifo addominale e paratifi) . . .	15	12	15	14	8	4	4	22	18
15	Tifo petecchiale . . .	—	—	—	—	—	—	—	—	—
17	Febbre melitense . . .	—	—	—	—	—	—	—	—	—
19	Meuingite cerebro-spinale epidemica . . .	—	—	3	1	—	—	—	—	—
20	Difterite e croup . . .	7	13	7	6	2	2	4	2	2
21	Pertosse . . .	5	2	8	4	—	—	—	30	2
22 ^a e 22 ^b	Influenza . . .	23	38	13	11	10	8	2	31	21
23 ^a e 23 ^b	Malaria e cachessia palustre . . .	—	1	1	1	—	—	—	—	—
26 ^a , 26 ^b e 26 ^c	Dissenteria . . .	—	—	—	—	—	—	—	—	—
32	Poliomielite anteriore acuta . . .	—	—	—	2	1	3	—	—	—
33	Encefalite letargica . . .	2	2	—	—	1	2	—	1	—
13	Risipola . . .	3	2	—	3	—	—	—	3	1
35	Setticemia e pioemia (non puerperali) . . .	25	9	11	16	7	3	5	7	5
36	Pustola maligna, carbonchio . . .	—	1	—	—	—	—	—	1	—
38	Rabbia . . .	—	—	—	—	—	—	—	—	—
39	Tetano . . .	1	1	2	1	1	—	2	4	—
172	Reumatismo articolare acuto . . .	5	2	2	5	—	2	1	3	1
41	Tubercolosi disseminata { a) acuta . b) cronica.	—	6	1	2	2	1	2	4	1
		—	7	4	2	2	1	1	6	3
43	Tubercolosi dell'apparecchio respiratorio . . .	131	95	94	78	39	38	32	83	72
42	Tubercolosi delle meningi e del sistema nervoso centrale . . .	15	11	11	13	9	2	2	11	11
47 a 49	Tubercolosi articolare, delle ossa e della colonna vertebrale . . .	10	10	6	1	4	1	3	9	—

(a) Veggasi la nota a pagina 320.

1927, nei 92 Comuni capiluoghi di Provincia, le cause di morte (a).

Numeri dell'Elenco nosologico	Lazio				Abruzzi e Molise				Campania				Puglie (Segue p. 344)		Numeri dell'Elenco nosologico	
	Frosinone (ab. 14.400)	Rieti * (ab. 20.684)	Roma * (ab. 824.019)	Viterbo * (ab. 26.825)	Aquila degli Abruzzi * (ab. 50.618)	Campobasso * (ab. 18.948)	Chieti * (ab. 31.784)	Pescara * (ab. 32.261)	Teramo (ab. 27.501)	Avellino * (ab. 27.872)	Benevento * (ab. 30.913)	Napoli * (ab. 924.873)	Salerno * (ab. 59.830)	Bari delle Puglie * (ab. 130.937)		Brindisi * (ab. 38.274)
1 a 5	3	—	52	1	7	1	4	1	1	3	6	57	6	13	1	1 a 5
6 a 9	7	18	346	19	54	26	11	10	32	24	23	376	53	182	26	6 a 9
10	—	—	—	—	—	—	—	—	—	—	—	—	—	—	—	10
11	3	1	206	1	1	—	—	1	—	7	—	129	23	145	—	11
12	1	—	132	1	12	6	—	—	—	5	3	138	3	30	—	12
14 ^a e 14 ^b	6	6	168	4	12	2	13	4	9	2	6	86	13	6	5	14 ^a e 14 ^b
15	—	—	—	—	1	—	—	—	—	—	—	—	—	—	—	15
17	—	—	—	—	—	—	—	—	—	—	—	3	—	—	—	17
19	—	—	10	—	—	—	—	—	—	—	—	—	—	—	—	19
20	3	1	144	—	5	4	8	6	1	5	2	148	10	13	4	20
21	1	2	89	2	9	—	2	1	3	4	1	19	4	4	—	21
22 ^a e 22 ^b	2	7	280	15	8	1	3	8	4	10	7	290	8	91	6	22 ^a e 22 ^b
23 ^a e 23 ^b	3	—	21	5	3	—	1	2	—	—	2	10	1	3	8	23 ^a e 23 ^b
26 ^a , 26 ^b e 26 ^c	—	—	2	—	5	1	1	—	—	—	—	1	1	1	1	26 ^a , 26 ^b e 26 ^c
32	—	—	11	—	1	—	—	1	—	—	—	4	1	3	—	32
33	—	1	11	1	—	—	—	1	—	—	—	4	—	1	—	33
13	1	1	40	—	5	—	—	—	—	—	2	13	1	3	1	13
35	1	2	111	4	3	1	3	2	3	3	3	65	6	21	3	35
36	—	1	2	—	—	—	—	—	—	—	—	2	—	2	1	36
38	—	—	3	—	—	—	—	—	—	—	—	3	1	1	—	38
39	1	—	10	1	—	—	—	—	—	1	—	8	1	1	—	39
172	1	1	22	1	—	—	1	—	1	1	—	20	3	3	2	172
41	Tubercolosi disseminata { a) acuta . b) cronica.	1	—	35	1	1	2	1	3	—	—	1	2	—	—	41 ^a
		1	—	17	1	1	1	—	2	—	—	—	8	—	3	—
43	11	18	1194	25	40	12	17	28	21	20	31	832	53	106	37	43
42	4	10	202	7	9	8	3	7	6	5	2	86	14	38	10	42
47 a 49	—	4	44	—	1	1	2	3	3	1	1	49	5	6	1	47 a 49

Segue: TAVOLA XVIII. — A) Morti, durante l'anno classificati secondo

Numeri dell'Elenco nosologico	Cause di morte	Segue: Toscana			Marche				Umbria	
		Pisa * (ab. 75.547)	Pistoia * (ab. 73.114)	Sienna * (ab. 46.363)	Ancona * (ab. 70.063)	Ascoli Piceno * (ab. 35.422)	Macerata * (ab. 25.140)	Pesaro * (ab. 33.730)	Perugia * (ab. 78.394)	Terni * (ab. 60.736)
44 a 46, 49 ^a e 49 ^b	Tubercolosi dell'intestino e del peritoneo, dell'apparecchio genito-urinario, di altri organi e di organi non specificati	7	9	6	6	5	2	5	8	5
50	Sifilide	1	—	4	4	3	2	—	4	2
16, 18, 24, 27 ^a , 27 ^b , 27 ^c , 27 ^d , 28, 29, 30, 31, 34, 37, 40, 51, 52, 53	Altre malattie infettive	1	2	1	—	—	1	—	—	—
54	Rachitide	—	—	1	—	2	—	1	—	—
55	Pellagra	—	—	—	—	—	—	1	—	—
57, 58, 59	Scorbuto, porpora emorragica, emofilia	—	2	1	1	—	1	—	5	1
60 e 173	Gotta e reumatismo cronico	3	2	2	1	—	—	1	3	1
61	Diabete	10	10	4	3	1	1	3	8	5
62	Marasma senile	43	45	62	112	51	35	36	74	57
63 ^a , 63 ^b , 64 ^a , 64 ^b	Anemie e leucemie	5	5	1	2	2	2	2	3	1
66 ^a	Morbo di Flaiani-Basedow	—	—	1	1	—	1	—	—	—
66 ^b	Altre malattie della ghiandola tiroide	—	—	—	—	—	—	—	—	—
67	Malattie delle ghiandole paratiroidi	1	—	—	—	1	—	—	—	—
69	Malattie delle capsule surrenali (Morbo di Addison)	1	—	1	—	1	—	1	2	—
70 a 80	Tumori maligni	88	67	70	67	16	26	31	44	32
56, 65, 68, 69bis, 81, 82	Altre malattie generali	4	1	1	3	1	1	—	2	1
83	Meningite semplice cerebrale e spinale	1	12	4	1	3	3	3	14	—
86	Encefalite	1	—	—	2	—	2	—	3	—
87, 88, 91	Apoplezia, congestione, embolia, trombosi e rammollimento cerebrale	91	77	76	66	72	40	50	135	88
84	Tabe dorsale	—	1	2	—	1	1	—	—	—
89 ^a e 89 ^b	Paralisi senza causa indicata	7	23	24	2	5	6	13	17	11
92	Paralisi progressiva degli alienati o demenza paralitica	1	—	3	4	—	1	3	6	1
93	Altre forme di alienazione mentale	4	1	—	12	—	8	3	28	—
98	Eclampsia infantile	1	2	—	3	8	1	3	15	10
84 ^a , 85, 90, 94, 95, 96, 97, 99	Altre malattie del sistema nervoso	8	12	23	8	4	4	4	18	4

(a) Veggasi la nota a pagina 320.

1927, nei 92 Comuni capiluoghi di Provincia, le cause di morte (a).

Numeri dell'Elenco nosologico	Lazio				Abruzzi e Molise					Campania					Puglie (Segue p. 346)		Numeri dell'Elenco nosologico
	Frosinone (ab. 14.400)	Rieti * (ab. 20.684)	Roma * (ab. 824.019)	Viterbo * (ab. 26.825)	Aquila degli Abruzzi * (ab. 50.618)	Campobasso * (ab. 18.948)	Chieti * (ab. 31.784)	Pescara * (ab. 32.261)	Teramo (ab. 27.501)	Avellino * (ab. 27.872)	Benevento * (ab. 30.913)	Napoli * (ab. 924.873)	Salerno * (ab. 59.830)	Bari (ab. 130.937)	Brindisi * (ab. 38.274)		
44 a 46, 49 ^a e 49 ^b	—	4	57	3	10	1	—	1	1	3	2	108	12	34	2	44 a 46, 49 ^a e 49 ^b	
50	2	1	131	4	7	—	8	1	1	1	1	159	42	31	3	50	
16, 18, 24, 27 ^a , 27 ^b , 27 ^c , 27 ^d , 28, 29, 30, 31, 34, 37, 40, 51, 52, 53	—	—	13	2	—	—	—	—	1	—	1	19	—	2	—	16, 18, 24, 27 ^a , 27 ^b , 27 ^c , 27 ^d , 28, 29, 30, 31, 34, 37, 40, 51, 52, 53	
54	—	—	1	—	2	—	—	—	1	—	—	26	1	2	—	54	
55	—	—	—	—	—	—	—	—	—	—	—	—	—	—	—	55	
57, 58, 59	—	—	12	—	1	—	—	—	—	1	—	11	1	1	—	57, 58, 59	
60 e 173	—	—	8	1	—	—	1	—	—	—	1	23	1	2	—	60 e 173	
61	—	5	143	7	5	2	4	2	4	5	4	111	9	6	3	61	
62	11	42	276	24	126	29	30	45	62	21	50	1055	91	185	29	62	
63 ^a , 63 ^b , 64 ^a , 64 ^b	1	1	62	3	3	—	2	1	1	3	2	37	8	3	—	63 ^a , 63 ^b , 64 ^a , 64 ^b	
66 ^a	—	—	5	—	—	—	—	—	—	—	—	2	1	—	—	66 ^a	
66 ^b	—	—	4	—	—	—	—	—	—	—	—	2	—	—	—	66 ^b	
67	—	—	4	—	—	—	—	—	—	—	1	3	—	—	—	67	
69	1	—	7	—	2	—	1	—	2	2	—	10	—	1	—	69	
70 a 80	3	9	804	22	23	7	13	15	19	17	10	383	15	51	10	70 a 80	
56, 65, 68, 69bis, 81, 82	—	1	23	—	10	1	—	1	2	2	3	93	4	10	5	56, 65, 68, 69bis, 81, 82	
83	1	5	53	—	6	2	—	1	3	4	6	82	10	7	4	83	
86	—	2	5	—	1	—	—	—	1	—	—	8	—	1	2	86	
87, 88, 91	26	30	799	53	65	23	42	39	52	35	33	1065	63	109	39	87, 88, 91	
84	1	—	5	2	2	—	—	—	—	1	—	12	1	—	—	84	
89 ^a e 89 ^b	2	10	122	5	6	6	2	5	5	2	1	95	11	21	5	89 ^a e 89 ^b	
92	—	1	41	—	3	—	—	—	5	—	—	76	—	—	—	92	
93	—	2	111	2	31	—	—	—	37	—	—	51	—	—	—	93	
98	5	19	94	5	14	5	24	16	7	8	16	456	28	55	4	98	
84 ^a , 85, 90, 94, 95, 96, 97, 99	1	1	101	14	22	4	5	5	12	5	4	111	3	8	1	84 ^a , 85, 90, 94, 95, 96, 97, 99	

Segue: TAVOLA XVIII. — A) Morti, durante l'anno classificati secondo

Numeri dell'Elenco nosologico	Cause di morte	Segue: Toscana			Marche				Umbria	
		Pisa * (ab. 75.547)	Pistoia * (ab. 73.114)	Siena * (ab. 46.368)	Ancona * (ab. 70.063)	Ascoli Piceno * (ab. 35.422)	Macerata * (ab. 25.140)	Pesaro * (ab. 33.730)	Perugia * (ab. 78.394)	Terni * (ab. 60.736)
103	Bronchite acuta	1	7	4	3	2	5	12	13	3
104	Bronchite cronica	32	24	18	16	3	7	14	14	11
105	Malattie della pleura	—	1	4	1	3	1	2	4	1
107 ^a e 107 ^b	Polmonite crupale	19	21	21	17	13	13	5	39	8
108	Bronco polmonite acuta (compresa la bronchite capillare)	74	105	69	108	53	29	31	146	52
102 ^a , 102 ^b , 106, 109 ^a , 109 ^b , 110 ^a , 110 ^b , 111, 112	Altre malattie dell'apparecchio respiratorio (esclusa la tubercolosi)	6	14	4	9	—	2	2	10	3
113 ^a	Aneurisma	1	2	4	3	—	—	—	—	1
113 ^b e 113 ^c	Arteriosclerosi ed altre malattie delle arterie	21	10	22	7	5	1	2	14	8
117 ^a , 117 ^b e 118	Malattie del cuore e del pericardio	111	92	96	79	37	40	59	114	92
119	Angina pectoris	8	6	3	1	1	1	—	2	7
114, 115, 116, 121, 122	Altre malattie dell'apparecchio circolatorio	2	2	3	1	—	—	—	—	—
125 ^a	Ulcera dello stomaco	6	4	4	—	1	1	—	2	3
125 ^b	Ulcera del duodeno	3	—	2	1	—	—	—	—	—
126	Altre malattie dello stomaco	2	3	7	4	—	1	6	3	3
127 ^a e 127 ^b	Cirrosi epatica	8	14	8	4	6	5	4	9	7
129	Calcoli biliari	5	—	1	5	1	1	—	2	2
128, 130, 132	Atrofia gialla acuta del fegato, ittero grave ed altre malattie del fegato (escluso l'echinococco)	5	5	—	7	1	1	—	4	4
134 ^a	Enteriti (al di sotto di 2 anni)	39	45	21	43	31	22	29	70	44
134 ^b	Enteriti (da 2 anni in su)	7	23	25	10	5	7	13	17	12
135	Volvolo, occlusione intestinale	8	6	8	5	4	2	3	1	4
137	Ernie intestinali e addominali	6	4	—	1	2	2	1	5	1
131, 138	Malattie da echinococco	—	1	—	1	—	1	—	—	—
139 ^a , 139 ^b , 139 ^c , 139 ^d , 139 ^e , 139 ^f	Malattie da parassiti intestinali (escluso l'echinococco e l'anchilostoma)	—	1	—	—	—	—	—	1	—

(a) Veggasi la nota a pagina 320.

1927, nei 92 Comuni capiluoghi di Provincia, le cause di morte (a)

Numeri dell'Elenco nosologico	Lazio				Abruzzi e Molise				Campania				Puglie (Segue p. 348)		Numeri dell'Elenco nosologico	
	Frosinone. (ab. 14.400)	Rieti * (ab. 20.684)	Roma * (ab. 824.019)	Viterbo * (ab. 26.825)	Aquila degli Abruzzi * (ab. 50.618)	Campobasso * (ab. 18.948)	Chieti * (ab. 31.784)	Pescara * (ab. 32.261)	Teramo (ab. 27.501)	Avellino * (ab. 27.872)	Benevento * (ab. 30.913)	Napoli * (ab. 924.873)	Salerno * (ab. 59.830)	Bari delle Puglie * (ab. 130.937)		Brindisi * (ab. 38.274)
103	1	3	35	13	10	12	5	2	3	12	24	302	30	37	8	103
104	3	3	136	22	10	3	10	3	18	10	9	271	15	36	6	104
105	2	—	80	1	2	—	1	4	—	1	3	109	4	25	1	105
107 ^a e 107 ^b	9	7	568	12	32	24	14	15	11	8	45	581	28	80	34	107 ^a e 107 ^b
108	29	30	1177	36	94	32	54	30	46	57	88	2000	153	650	43	108
102 ^a , 102 ^b , 106, 109 ^a , 109 ^b , 110 ^a , 110 ^b , 111, 112	2	1	91	5	4	1	4	3	5	1	1	116	6	23	8	102 ^a , 102 ^b , 106, 109 ^a , 109 ^b , 110 ^a , 110 ^b , 111, 112
113 ^a	—	—	21	2	—	—	1	—	—	1	1	29	—	3	2	113 ^a
113 ^b e 113 ^c	5	—	252	40	2	2	3	2	2	3	3	243	10	17	5	113 ^b e 113 ^c
117 ^a , 117 ^b e 118	35	33	748	48	116	34	55	29	40	50	31	1310	89	166	48	117 ^a , 117 ^b e 118
119	—	—	78	1	5	4	5	4	4	2	2	131	2	4	4	119
114, 115, 116, 121, 122	1	—	35	—	—	—	1	—	—	—	1	24	2	—	—	114, 115, 116, 121, 122
125 ^a	2	1	43	2	5	2	—	1	1	3	—	25	—	3	—	125 ^a
125 ^b	1	—	22	1	—	—	—	—	—	—	—	15	—	1	1	125 ^b
126	1	—	10	1	2	—	1	—	1	—	—	46	2	4	—	126
127 ^a e 127 ^b	2	—	82	3	8	4	6	2	—	3	3	117	2	16	6	127 ^a e 127 ^b
129	1	1	46	1	4	—	—	—	1	—	1	17	—	4	—	129
128, 130, 132	2	1	58	1	2	1	3	3	2	—	1	53	1	10	2	128, 130, 132
134 ^a	33	26	788	16	132	59	30	48	63	58	59	1301	189	537	76	134 ^a
134 ^b	3	7	105	17	18	10	16	6	16	4	10	372	24	90	24	134 ^b
135	2	1	52	2	4	1	1	3	2	1	2	74	4	6	3	135
137	2	1	38	1	2	2	1	3	—	2	1	67	2	11	1	137
131, 138	—	—	8	—	1	—	—	—	—	—	—	4	—	—	2	131, 138
139 ^a , 139 ^b , 139 ^c , 139 ^d , 139 ^e , 139 ^f	—	—	2	—	1	—	—	—	1	1	—	2	—	—	1	139 ^a , 139 ^b , 139 ^c , 139 ^d , 139 ^e , 139 ^f

Segue: TAVOLA XVIII. — A) Morti, durante l'anno classificati secondo

Numeri dell'Elenco nosologico	Cause di morte	Segue: Toscana			Marche				Umbria	
		Pisa * (ab. 75.547)	Pistoia * (ab. 73.114)	Siena * (ab. 46.368)	Ancona * (ab. 70.063)	Ascoli Piceno * (ab. 35.422)	Macerata * (ab. 25.140)	Pesaro * (ab. 33.730)	Perugia * (ab. 78.394)	Terni * (ab. 60.736)
140	Anchilostomiasi	1	—	—	—	—	—	—	—	—
141	Appendicite e tifite	5	5	6	5	2	4	1	6	—
143	Peritonite senza causa indicata	4	6	6	4	4	—	—	5	1
123, 124 ^a , 124 ^b , 133, 136, 142, 145	Altre malattie dell'apparecchio digerente	5	6	2	4	—	1	2	5	2
146 ^a	Nefrite acuta	8	—	2	4	—	1	2	4	3
146 ^b	Nefrite cronica	20	11	27	33	3	6	7	22	12
146 ^c e 146 ^d	Altre malattie dei reni e dei loro annessi	1	1	2	7	1	1	—	2	2
147	Malattie della vescica	6	3	8	2	2	1	2	1	1
148	Calcoli delle vie urinarie	2	—	—	4	1	—	2	2	1
149 ^a , 149 ^b , 149 ^c	Altre malattie dell'apparecchio uropoietico e della prostata	8	2	7	7	—	1	6	4	3
153 ^a , 153 ^b	Malattie dell'utero	6	4	3	4	1	—	1	1	1
151, 152 e 154	Altre malattie non puerperali degli organi genitali femminili	4	3	1	3	1	—	—	—	2
160	Febbre puerperale	2	2	—	2	—	2	—	1	5
161	Pelvi e metroperitonite puerperali	—	—	—	—	—	1	—	—	—
156 ^a a 159, 162 a 164	Altre malattie di gravidanza, parto e puerperio	3	3	2	2	3	1	3	4	2
165 a 170	Malattie della pelle e dei suoi annessi	8	6	9	7	2	3	1	—	4
171, 174, 175, 176	Malattie delle ossa, delle articolazioni, psioite ed altre malattie degli organi della locomozione	5	3	1	2	2	1	—	5	1
180	Alcoolismo acuto	—	—	1	—	—	—	—	—	—
177	Alcoolismo cronico	—	—	1	6	1	—	1	8	1
181 a 199, 207 a 209	Morti violente accidentali	38	24	24	19	19	11	15	36	37
200 ^a a 202, 204	Omicidi e infanticidi	2	1	1	1	—	—	—	3	4
210 a 219	Suicidi	16	4	14	14	—	—	8	13	8
100, 101, 120, 150, 155, 178 e 179	Altre malattie	11	4	8	3	3	—	4	4	1
0	Morti per causa ignota o non dichiarata o male indicata	—	1	—	—	3	—	—	1	—
TOTALE		1066	1007	945	951	504	390	467	1263	746

(a) Veggasi la nota a pagina 320.

1927, nei 92 Comuni capiluoghi di Provincia, le cause di morte (a).

Lazio				Abruzzi e Molise				Campania				Puglie (Segue p. 350)		Numeri dell'Elenco nosologico	
Frosinone (ab. 14.400)	Rieti * (ab. 20.684)	Roma * (ab. 824.019)	Viterbo * (ab. 26.825)	Aquila degli Abruzzi (ab. 50.618)	Campobasso * (ab. 18.948)	Chieti * (ab. 31.784)	Pescara * (ab. 32.261)	Teramo (ab. 27.501)	Avellino * (ab. 27.872)	Benevento * (ab. 30.913)	Napoli * (ab. 924.873)	Salerno * (ab. 59.830)	Bari (ab. 130.937)		Brindisi * (ab. 38.274)
—	—	—	—	—	—	—	—	—	—	—	—	—	—	—	140
1	3	77	2	2	3	4	3	5	2	2	46	—	4	1	141
—	2	52	1	8	—	1	2	2	3	7	35	5	8	2	143
1	—	50	2	6	1	—	2	—	4	4	41	5	11	1	123, 124 ^a , 124 ^b , 133, 136, 142, 145
2	1	36	1	6	7	7	2	1	6	2	117	13	24	5	146 ^a
5	5	347	16	21	3	12	20	12	7	11	616	33	39	14	146 ^b
—	—	30	—	—	1	1	—	—	1	—	22	1	3	—	146 ^c e 146 ^d
—	—	13	—	—	1	1	2	1	4	1	50	8	4	2	147
1	—	18	2	1	—	—	—	—	—	—	12	—	1	1	148
1	—	82	3	—	1	—	—	4	1	—	48	—	9	—	149 ^a , 149 ^b , 149 ^c
—	—	13	—	—	—	—	—	1	—	—	11	—	—	—	153 ^a , 153 ^b
—	—	20	1	2	—	—	1	—	—	2	16	3	—	1	151, 152 e 154
—	—	32	—	—	3	1	1	1	3	—	15	3	—	2	160
—	—	5	—	1	—	—	—	—	—	1	8	—	1	—	161
3	—	55	2	3	2	—	3	1	1	2	45	3	6	—	156 ^a a 159, 162 a 164
—	2	79	2	6	—	2	1	2	4	3	112	11	26	2	165 a 170
—	—	26	—	1	—	—	2	1	2	—	30	3	2	—	171, 174, 175, 176
1	—	—	—	—	—	—	—	—	—	—	—	—	—	—	180
—	1	11	—	1	—	—	—	10	—	—	5	—	—	1	177
3	10	324	10	23	6	12	8	9	12	10	279	19	45	10	181 a 199, 207 a 209
—	4	28	1	2	—	—	—	3	1	1	56	2	6	2	200 ^a a 202, 204
2	3	164	4	1	—	2	2	5	3	2	128	7	8	5	210 a 219
2	4	163	—	5	2	1	2	1	2	—	93	6	11	2	100, 101, 120, 150, 155, 178 e 179
2	—	11	—	3	1	2	—	1	—	2	36	1	—	2	0
264	356	12144	508	1063	368	459	421	576	474	560	15380	1195	3156	541	

Segue: TAVOLA XVIII. — A) Morti, durante l'anno 1927, nei 92 Comuni capiluoghi di Provincia, le cause di morte (a).

Segue: TAVOLA XVIII. — A) Morti, durante l'anno 1927, nei 92 Comuni capiluoghi di Provincia, le cause di morte (a).

Numeri dell'Elenco nosologico	Cause di morte	Segue: Puglie			Basilicata		Calabrie			Sicilia									Sardegna			Totale dei morti negli 86 Comuni capiluoghi di Provincia con centro superiore a 10.000 ab. (ab. 10.030.766)	Totale dei morti nei 92 Comuni capiluoghi di Provincia (ab. 10.121.428)	Numeri dell'Elenco nosologico
		Foggia* (ab. 74.349)	Lecce* (ab. 43.168)	Taranto* (ab. 115.660)	Matera* (ab. 19.993)	Potenza* (ab. 20.819)	Catanzaro* (ab. 39.638)	Cosenza* (ab. 34.490)	Reggio di Calabria* (ab. 121.329)	Agrigento* (ab. 31.570)	Caltanissetta* (ab. 61.705)	Catania* (ab. 271.648)	Enna* (ab. 34.859)	Messina* (ab. 193.529)	Palermo* (ab. 430.383)	Ragusa* (ab. 51.448)	Siracusa* (ab. 53.594)	Trapani* (ab. 78.538)	Cagliari* (ab. 67.846)	Nuoro (ab. 8.362)	Sassari* (ab. 46.789)			
1 a 5	Malattie fetali e vizi congeniti . . .	—	2	5	2	1	4	6	11	—	—	4	—	9	9	2	7	3	8	2	2	623	631	1 a 5
6 a 9	Debolezza congenita, immaturità e malattie speciali dei neonati	82	18	116	14	16	23	18	95	29	22	150	23	149	241	39	48	44	45	5	41	5252	5329	6 a 9
10	Vaiuolo e vaiuoloide	—	—	—	—	—	—	—	—	—	—	—	—	—	—	—	—	—	—	—	—	—	—	10
11	Morbillo	4	—	1	—	11	4	—	49	—	4	2	—	5	11	—	2	—	6	—	8	926	935	11
12	Scarlattina	2	—	3	—	—	8	—	2	19	7	3	—	—	45	—	3	1	2	11	1	535	553	12
14 ^a e 14 ^b	Infezioni tifoidee (tifo addominale e paratifi)	5	7	13	11	5	10	3	32	4	21	28	4	32	90	21	15	11	11	2	7	1936	1970	14 ^a e 14 ^b
15	Tifo petecchiale	—	—	—	—	—	—	—	—	—	—	—	—	—	—	—	—	—	—	—	—	2	2	15
17	Febbre melitense	—	1	—	—	—	—	—	3	—	—	4	1	—	1	—	1	—	—	—	1	24	24	17
19	Meningite cerebro-spinale epidemica	—	—	—	—	—	—	—	—	—	—	1	—	—	—	—	—	—	—	—	—	29	29	19
20	Difterite e croup	5	2	6	—	2	6	3	9	—	5	7	—	20	38	1	8	1	4	1	4	821	899	20
21	Pertosse	15	2	1	—	6	1	—	7	—	4	1	—	4	4	—	3	1	10	1	6	536	546	21
22 ^a e 22 ^b	Influenza	51	12	9	2	6	4	6	12	—	35	37	—	59	66	8	6	8	39	1	8	2006	2014	22 ^a e 22 ^b
23 ^a e 23 ^b	Malaria e cachessia palustre	10	5	9	1	3	14	2	2	5	5	7	7	2	8	15	4	10	11	6	13	239	258	23 ^a e 23 ^b
26 ^a , 26 ^b e 26 ^c	Dissenteria	—	1	—	—	—	1	1	3	—	—	2	1	—	9	1	—	—	1	—	—	49	50	26 ^a , 26 ^b e 26 ^c
32	Poliomielite anteriore acuta	2	1	—	—	—	—	—	1	—	1	2	—	—	1	—	—	2	2	—	—	64	64	32
33	Encefalite letargica	—	—	—	2	—	1	—	—	—	2	—	1	1	2	—	—	—	—	—	—	106	107	33
13	Risipola	2	2	4	4	—	—	—	1	—	—	6	—	2	4	2	—	—	1	—	2	347	349	13
35	Setticemia e pioemia (non puerperali)	3	5	14	4	1	1	4	21	6	7	13	1	53	93	10	1	5	13	2	7	1326	1336	35
36	Pustola maligna, carbonchio	—	—	—	—	—	—	—	1	—	—	—	—	—	2	—	1	—	—	—	—	35	36	36
38	Rabbia	—	—	—	—	—	—	—	—	—	—	1	—	—	—	—	—	—	1	—	1	19	19	38
39	Tetano	—	1	—	1	—	—	1	3	—	1	—	—	6	2	—	—	—	2	—	2	154	155	39
172	Reumatismo articolare acuto	2	2	5	—	1	1	1	4	—	1	5	1	1	6	2	1	3	2	—	—	321	325	172
41	Tubercolosi disseminata	a) acuta	—	—	2	1	—	—	—	—	—	2	—	—	5	1	—	—	1	—	1	257	259	41 ^a
		b) cronica	—	—	1	—	—	1	1	2	1	—	4	—	4	12	—	1	2	—	2	320	321	41 ^b
43	Tubercolosi dell'apparecchio respiratorio	43	65	99	5	10	41	31	71	22	40	235	12	157	524	38	49	76	132	8	66	13692	13794	43
42	Tubercolosi delle meningi e del sistema nervoso centrale	3	8	36	—	8	5	5	6	1	3	16	3	17	54	2	3	9	21	—	24	1858	1874	42
47 a 49	Tubercolosi articolare, delle ossa e della colonna vertebrale	5	3	4	3	—	2	1	4	3	4	8	1	6	16	1	3	4	4	1	6	674	681	47 a 49

(a) Veggasi la nota a pagina 320.

Segue: TAVOLA XVIII. — A) Morti, durante l'anno classificati secondo

Numeri dell'Elenco nosologico	Cause di morte	Segue: Puglie			Basilicata		Calabrie		
		Foggia* (ab. 74.349)	Lecce* (ab. 43.168)	Taranto* (ab. 115.660)	Matera* (ab. 19.903)	Potenza* (ab. 20.819)	Catanzaro* (ab. 39.638)	Cosenza* (ab. 34.490)	Reggio di Calabria* (ab. 121.329)
44 a 46, 49 ^e e 49 ^b	Tubercolosi dell'intestino e del peritoneo, dell'apparecchio genito-urinario, di altri organi e di organi non specificati	4	11	8	2	2	5	9	6
50	Sifilide	4	3	9	1	—	3	7	10
16, 18, 24, 27 ^a , 27 ^b , 27 ^c , 27 ^d , 28, 29, 30, 31, 34, 37, 40, 51, 52, 53	Altre malattie infettive	—	2	—	1	1	—	2	6
54	Rachitide	—	1	4	—	—	—	—	5
55	Pellagra	—	—	—	—	—	—	—	—
57, 58, 59	Scorbuto, porpora emorragica, emofilia	1	—	3	—	—	2	—	—
60 e 173	Gotta e reumatismo cronico	1	2	4	—	3	2	2	2
61	Diabete	—	5	6	3	2	1	2	10
62	Marasma senile	77	60	109	21	27	80	46	276
63 ^a , 63 ^b , 64 ^a , 64 ^b	Anemie e leucemie	1	1	4	4	2	1	4	14
66 ^a	Morbo di Flaiani-Basedow	—	—	—	—	1	—	—	1
66 ^b	Altre malattie della ghiandola tiroide	—	—	—	—	1	1	—	—
67	Malattie delle ghiandole paratiroidi	2	—	—	—	—	—	—	—
69	Malattie delle capsule surrenali (Morbo di Addison)	—	—	—	—	—	—	—	—
70 a 80	Tumori maligni	12	31	32	8	5	18	12	32
56, 65, 68, 69bis, 81, 82	Altre malattie generali	8	—	6	—	1	4	—	6
83	Meningite semplice cerebrale e spinale	9	3	24	4	—	4	1	10
86	Encefalite	—	2	—	—	—	—	4	2
87, 88, 91	Apoplessia, congestione, embolia, trombosi e rammollimento cerebrale	62	55	78	29	8	43	33	93
84	Tabè dorsale	—	—	1	—	—	1	—	1
89 ^a e 89 ^b	Paralisi senza causa indicata	4	9	6	2	—	1	5	4
92	Paralisi progressiva degli alienati o demenza paralitica	—	21	—	—	—	—	—	1
93	Altre forme di alienazione mentale	—	2	—	—	—	—	—	—
98	Eclampsia infantile	55	4	33	—	6	56	19	33
84 ^a , 85, 90, 94, 95, 96, 97, 99	Altre malattie del sistema nervoso	3	8	5	1	4	6	2	11

(a) Veggasi la nota a pagina 320.

1927, nei 92 Comuni capiluoghi di Provincia, le cause di morte (a).

Sicilia											Sardegna			Totale dei morti negli 86 Comuni capiluoghi di Provincia con centro superiore a 10.000 ab. (ab. 10.030.766)	Totale dei morti nei 92 Comuni capiluoghi di Provincia (ab. 10.121.428)	Numeri dell'Elenco nosologico
Agrigento* (ab. 31.570)	Caltanissetta* (ab. 61.705)	Catania* (ab. 271.648)	Enna* (ab. 34.859)	Messina* (ab. 193.529)	Palermo* (ab. 430.383)	Ragusa* (ab. 51.448)	Siracusa* (ab. 53.594)	Trapani* (ab. 78.538)	Cagliari* (ab. 67.846)	Nuoro (ab. 8.362)	Sassari* (ab. 46.789)					
1	5	18	3	8	31	—	4	4	12	1	7	1036	1042	44 a 46, 49 ^a e 49 ^b		
5	4	23	1	19	16	1	5	4	5	1	—	907	912	50		
2	2	38	—	9	11	9	3	1	2	2	—	204	210	16, 18, 24, 27 ^a , 27 ^b , 27 ^c , 27 ^d , 28, 29, 30, 31, 34, 37, 40, 51, 52, 53		
2	—	3	3	5	13	—	—	—	1	—	1	190	191	54		
—	—	—	—	—	1	—	—	—	—	—	—	28	28	55		
1	—	1	—	1	10	—	—	2	1	—	1	138	138	57, 58, 59		
—	3	—	—	—	4	2	—	3	1	—	2	221	221	60 e 173		
4	3	24	2	13	58	11	13	6	9	2	3	1098	1108	61		
71	41	353	66	367	933	41	84	130	46	16	53	8991	9070	62		
3	6	15	4	14	23	3	4	12	11	—	5	663	667	63 ^a , 63 ^b , 64 ^a , 64 ^b		
—	—	—	—	1	—	—	—	—	—	—	—	56	56	66 ^a		
—	—	—	—	—	1	—	—	—	—	—	—	39	39	66 ^b		
—	—	1	—	1	—	—	—	1	—	—	—	46	46	67		
2	—	—	—	—	3	—	—	—	2	1	1	79	83	69		
6	17	84	5	68	102	20	21	17	32	1	20	8283	8344	70 a 80		
2	4	20	2	26	97	2	2	3	6	—	5	493	496	56, 65, 68, 69bis, 81, 82		
2	2	20	3	28	119	1	5	7	5	1	15	1040	1050	83		
1	—	4	—	4	12	2	—	—	2	—	3	212	213	86		
27	38	187	22	171	374	35	47	103	65	5	38	10461	10589	87, 88, 91		
—	1	1	—	2	1	—	—	—	1	1	—	116	118	84		
4	8	33	5	17	44	6	4	5	17	1	8	1181	1192	89 ^a e 89 ^b		
—	—	2	—	1	23	—	—	—	—	—	5	354	359	92		
—	—	9	—	—	5	—	—	—	1	—	6	615	652	93		
12	2	20	2	76	45	4	9	2	1	1	1	1517	1530	98		
1	5	32	4	42	27	2	3	6	9	1	10	1348	1365	84 ^a , 85, 90, 94, 95, 96, 97, 99		

Segue: TAVOLA XVIII. — A) Morti, durante l'anno classificati secondo

Numeri dell'Elenco nosologico	Cause di morte	Segue: Puglie			Basilicata		Calabrie		
		Foggia* (ab. 74.349)	Lecce* (ab. 43.168)	Taranto* (ab. 115.660)	Matera* (ab. 19.903)	Potenza* (ab. 20.819)	Catanzaro* (ab. 39.638)	Cosenza* (ab. 34.490)	Reggio di Calabria* (ab. 121.329)
103	Bronchite acuta	16	5	65	10	12	23	10	42
104	Bronchite cronica	12	9	28	5	9	4	11	24
105	Malattie della pleura	8	3	13	—	2	4	3	15
107 ^a e 107 ^b	Polmonite crupale	19	7	58	16	18	23	21	147
108	Bronco polmonite acuta (compresa la bronchite capillare)	134	59	135	36	26	54	65	308
102 ^a , 102 ^b , 106, 109 ^a , 109 ^b , 110 ^a , 110 ^b , 111, 112	Altre malattie dell'apparecchio respiratorio (esclusa la tubercolosi)	5	3	11	2	5	4	4	15
113 ^a	Aneurisma	1	—	1	1	—	2	—	1
113 ^b e 113 ^c	Arteriosclerosi ed altre malattie delle arterie	8	6	12	—	14	5	3	9
117 ^a , 117 ^b e 118	Malattie del cuore e del pericardio	93	59	109	28	26	73	48	153
119	Angina pectoris	4	4	3	—	1	4	4	12
114, 115, 116, 121, 122	Altre malattie dell'apparecchio circolatorio	—	—	—	—	—	1	—	1
125 ^a	Ulcera dello stomaco	2	3	1	1	2	1	—	3
125 ^b	Ulcera del duodeno	—	1	—	—	—	—	—	2
126	Altre malattie dello stomaco	—	—	2	1	1	1	2	5
127 ^a e 127 ^b	Cirrosi epatica	3	5	13	2	1	7	3	12
129	Calcoli biliari	—	—	1	1	—	—	1	4
128, 130, 132	Atrofia gialla acuta del fegato, ittero grave ed altre malattie del fegato (escluso l'echinococco)	7	2	8	2	2	4	—	11
134 ^a	Enteriti (al di sotto di 2 anni)	202	72	224	92	45	72	63	316
134 ^b	Enteriti (da 2 anni in su)	34	9	37	18	9	23	12	64
135	Volvolo, occlusione intestinale	7	3	8	2	1	2	2	8
137	Ernie intestinali e addominali	5	4	4	1	1	7	3	4
131, 138	Malattie da echinococco	—	—	—	—	—	—	—	—
139 ^a , 139 ^b , 139 ^c , 139 ^d , 139 ^e , 139 ^f	Malattie da parassiti intestinali (escluso l'echinococco e l'anchilostoma)	—	—	—	—	1	—	—	2

(a) Veggasi la nota a pagina 320.

1927, nei 92 Comuni capiluoghi di Provincia, le cause di morte (a).

Sicilia										Sardegna			Totale dei morti negli 86 Comuni capiluoghi di Provincia con centro superiore a 10.000 ab. (ab. 10.030.766)	Totale dei morti nei 92 Comuni capiluoghi di Provincia (ab. 10.121.428)	Numeri dell'Elenco nosologico
Agrigento* (ab. 31.570)	Caltanissetta* (ab. 61.705)	Catania* (ab. 271.648)	Enna* (ab. 34.859)	Messina* (ab. 193.529)	Palermo* (ab. 430.383)	Ragusa* (ab. 51.448)	Siracusa* (ab. 53.594)	Trapani* (ab. 78.538)	Cagliari* (ab. 67.816)	Nuoro (ab. 8.362)	Sassari* (ab. 46.789)				
10	19	101	5	30	94	18	12	15	1	7	17	1529	1547	103	
9	27	40	9	20	58	18	21	11	14	2	9	2057	2089	104	
2	4	36	—	9	56	2	3	5	9	1	3	946	950	105	
39	38	138	9	140	528	31	31	37	26	22	46	6038	6116	107 ^a e 107 ^b	
44	30	367	46	305	418	43	48	55	63	7	103	14010	14143	108	
4	8	12	1	16	28	10	3	11	12	—	3	1029	1038	102 ^a , 102 ^b , 106, 109 ^a , 109 ^b , 110 ^a , 110 ^b , 111, 112	
—	3	7	1	2	9	—	—	2	2	1	—	294	298	113 ^a	
2	12	36	2	14	132	3	3	9	6	—	4	2133	2142	113 ^b e 113 ^c	
41	64	326	46	381	547	37	53	90	92	8	50	14715	14878	117 ^a , 117 ^b e 118	
2	3	12	—	15	56	2	2	2	2	—	2	742	746	119	
—	1	1	1	5	6	—	1	4	1	—	—	241	242	114, 115, 116, 121, 122	
—	1	12	1	6	11	1	1	2	1	—	—	472	477	125 ^a	
—	—	1	—	4	1	1	1	—	—	—	—	164	166	125 ^b	
4	1	8	2	5	16	2	—	—	5	1	3	319	326	126	
4	4	35	—	14	39	9	8	7	14	1	4	1361	1369	127 ^a e 127 ^b	
—	—	6	—	5	3	1	1	1	1	1	1	329	334	129	
4	2	18	1	19	37	6	2	3	7	—	7	726	731	128, 130, 132	
78	72	893	64	329	619	160	139	133	98	21	97	11222	11407	134 ^a	
24	35	131	13	66	226	27	30	21	52	11	21	2687	2732	134 ^b	
2	—	7	—	11	15	1	—	5	6	—	6	651	659	135	
2	4	15	—	4	28	2	1	1	7	1	5	559	566	137	
—	—	1	—	—	4	—	—	—	2	—	3	38	39	131, 138	
—	—	1	—	—	—	—	2	1	—	1	—	45	47	139 ^a , 139 ^b , 139 ^c , 139 ^d , 139 ^e , 139 ^f	

Segue: TAVOLA XVIII. — A) Morti, durante l'anno classificati secondo

Numeri dell'Elenco nosologico	Cause di morte	Segue: Puglie			Basilicata		Calabrie		
		Foggia* (ab. 74.349)	Lecce* (ab. 43.168)	Taranto* (ab. 115.660)	Matera* (ab. 19.903)	Potenza* (ab. 20.819)	Catanzaro* (ab. 39.638)	Cosenza* (ab. 34.490)	Reggio di Calabria* (ab. 121.329)
140	Anchilostomiasi	—	—	—	—	—	—	—	2
141	Appendicite e tiflite	3	1	6	—	1	—	1	5
143	Peritonite senza causa indicata	7	5	6	2	1	6	3	7
123, 124 ^a , 124 ^b , 133, 136, 142, 145	Altre malattie dell'apparecchio digerente	5	1	5	5	1	9	1	5
146 ^a	Nefrite acuta	6	1	21	3	3	12	4	16
146 ^b	Nefrite cronica	19	15	28	3	6	17	8	26
146 ^c e 146 ^d	Altre malattie dei reni e dei loro annessi	1	—	3	—	1	1	—	1
147	Malattie della vescica	3	3	—	3	2	1	3	5
148	Calcoli delle vie urinarie	1	—	3	—	—	1	—	1
149 ^a , 149 ^b , 149 ^c	Altre malattie dell'apparecchio uropoietico e della prostata	7	2	2	1	3	3	1	2
153 ^a , 153 ^b	Malattie dell'utero	—	—	2	—	—	1	1	—
151, 152 e 154	Altre malattie non puerperali degli organi genitali femminili	—	3	3	—	1	—	—	1
160	Febbre puerperale	3	1	7	—	—	—	1	3
161	Pelvi e metropertitonite puerperali	—	—	1	—	1	—	—	1
156 ^a a 159, 162 a 164	Altre malattie di gravidanza, parto e puerperio	5	4	3	4	1	4	1	4
165 a 170	Malattie della pelle e dei suoi annessi	8	4	17	—	5	5	4	7
171, 174, 175, 176	Malattie delle ossa, delle articolazioni, psioite ed altre malattie degli organi della locomozione	2	—	—	—	—	—	4	2
180	Alcoolismo acuto	—	—	—	—	—	—	—	—
177	Alcoolismo cronico	—	2	—	1	—	—	—	1
181 a 199, 207 a 209	Morti violente accidentali	18	15	25	3	20	10	17	15
200 ^a a 202, 204	Omicidi e infanticidi	2	—	2	1	2	3	6	14
210 a 219	Suicidi	6	5	2	—	2	4	4	3
100, 101, 120, 150, 155, 178 e 179	Altre malattie	6	8	6	3	1	5	4	2
o	Morti per causa ignota o non dichiarata o male indicata	1	—	1	—	—	—	—	3
TOTALE		1140	681	1536	373	360	751	549	2146

(a) Veggasi la nota a pagina 320.

1927, nei 92 Comuni capiluoghi di Provincia, le cause di morte (a).

Numeri dell'Elenco nosologico	Sicilia											Sardegna			Totale dei morti negli 86 Comuni capiluoghi di Provincia con centro superiore a 10.000 ab. (ab. 10.030.766)	Totale dei morti nei 92 Comuni capiluoghi di Provincia (ab. 10.121.428)	Numeri dell'Elenco nosologico													
	Agrigento* (ab. 31.570)	Caltanissetta* (ab. 61.705)	Catania* (ab. 271.648)	Enna* (ab. 34.859)	Messina* (ab. 193.529)	Palermo* (ab. 430.383)	Ragusa* (ab. 51.448)	Siracusa* (ab. 53.594)	Trapani* (ab. 78.538)	Cagliari* (ab. 67.846)	Nuoro (ab. 8.362)	Sassari* (ab. 46.789)																		
140	—	—	—	—	—	—	—	—	—	—	—	—	—	—	—	—	3	3	140											
141	3	3	22	3	3	18	—	3	4	3	—	—	—	—	—	737	748	141												
143	3	1	18	3	12	41	1	5	3	6	1	8	—	—	—	800	806	143												
123, 124 ^a , 124 ^b , 133, 136, 142, 145	4	5	13	2	9	27	4	—	5	6	2	2	—	—	—	566	575	123, 124 ^a , 124 ^b , 133, 136, 142, 145												
146 ^a	11	2	21	2	31	62	7	6	21	3	—	6	—	—	—	715	718	146 ^a												
146 ^b	18	26	88	11	81	163	32	12	22	28	4	18	—	—	—	3754	3795	146 ^b												
146 ^c e 146 ^d	—	2	6	—	3	17	—	—	1	1	—	3	—	—	—	258	259	146 ^c e 146 ^d												
147	2	—	17	2	10	12	1	1	8	4	—	1	—	—	—	455	461	147												
148	1	1	2	—	4	7	—	—	1	1	—	1	—	—	—	135	136	148												
149 ^a , 149 ^b , 149 ^c	2	5	14	—	3	11	2	5	3	7	—	4	—	—	—	665	671	149 ^a , 149 ^b , 149 ^c												
153 ^a , 153 ^b	3	—	3	—	—	4	—	—	1	—	—	1	—	—	—	193	194	153 ^a , 153 ^b												
151, 152 e 154	—	—	7	—	3	7	1	1	1	1	2	2	—	—	—	210	215	151, 152 e 154												
160	—	—	3	1	1	8	—	2	1	2	—	5	—	—	—	276	279	160												
161	—	1	1	—	—	—	—	—	—	—	—	—	—	—	—	48	48	161												
156 ^a a 159, 162 a 164	3	5	8	2	6	8	2	3	3	6	1	2	—	—	—	469	476	156 ^a a 159, 162 a 164												
165 a 170	3	7	15	1	9	38	3	4	9	10	1	2	—	—	—	909	975	165 a 170												
171, 174, 175, 176	1	1	8	—	2	10	—	—	1	—	—	—	—	—	—	344	348	171, 174, 175, 176												
180	—	—	—	—	—	—	—	—	—	—	—	—	—	—	—	4	5	180												
177	—	—	1	1	1	—	1	—	—	2	—	3	—	—	—	250	261	177												
181 a 199, 207 a 209	12	25	50	13	39	73	11	11	18	29	2	19	—	—	—	3385	3436	181 a 199, 207 a 209												
200 ^a a 202, 204	2	3	6	1	4	26	5	1	—	2	—	3	—	—	—	320	324	200 ^a a 202, 204												
210 a 219	2	3	22	1	12	46	3	1	2	12	—	5	—	—	—	1748	1765	210 a 219												
100, 101, 120, 150, 155, 178 e 179	—	2	14	1	7	17	6	3	2	9	1	3	—	—	—	1172	1181	100, 101, 120, 150, 155, 178 e 179												
o	—	2	—	—	10	2	—	2	—	7	—	—	—	—	—	146	149	o												
TOTALE																578	725	3969	426	3059	6724	735	781	1006	1107	173	858	151396	153149	

Segue: TAVOLA XVIII. — B) Morti, durante l'anno 1927, nei Comuni ex capiluoghi di provincia presenti al censimento del 1° dicembre 1921, e nei Comuni che avevano un centro di considerati nella Tavola XVIII-A, clas

Numeri dell'Elenco nosologico	Cause di morte	Piemonte									
		Acqui (ab. 15.462)	Asti* (ab. 41.253)	Casale Monferrato* (ab. 36.506)	NoviLigure* (ab. 20.698)	Tortona* (ab. 19.269)	Ivrea (ab. 13.947)	Alba (ab. 15.018)	Bra* (ab. 18.321)	Mondovi (ab. 20.428)	
1 a 5	Malattie fetali e vizi congeniti . . .	—	—	3	3	1	—	1	2	1	
6 a 9	Debolezza congenita, immaturità e malattie speciali dei neonati	3	5	15	8	4	5	7	5	8	
10	Vaiuolo e vaiuoloide	—	—	—	—	—	—	—	—	—	
11	Morbillo	1	—	—	—	—	—	—	—	—	
12	Scarlattina	—	2	—	1	—	1	—	1	—	
14 ^a e 14 ^b	Infezioni tifoidee (tifo addominale e paratifi)	4	21	9	3	2	3	—	4	—	
15	Tifo petecchiale	—	—	—	—	—	—	—	—	—	
17	Febbre melitense	—	—	—	—	—	—	—	—	—	
19	Meningite cerebro-spinale epidemica	—	—	—	—	1	—	—	—	—	
20	Difterite e croup	—	1	—	—	—	2	—	—	1	
21	Pertosse	—	—	1	1	—	—	—	—	—	
22 ^a e 22 ^b	Influenza	—	8	7	3	—	—	2	—	—	
23 ^a e 23 ^b	Malaria e cachessia palustre	—	—	—	—	—	—	—	—	—	
26 ^a , 26 ^b e 26 ^c	Dissenteria	—	1	—	—	—	—	—	1	—	
32	Polionielite anteriore acuta	—	—	1	—	—	—	—	—	1	
33	Encefalite letargica	—	—	—	1	1	—	2	—	—	
13	Risipola	—	1	—	—	—	1	—	—	2	
35	Setticemia e pioemia (non puerperali).	1	3	2	6	1	1	5	—	1	
36	Pustola maligna, carbonchio	—	—	—	—	—	—	—	—	—	
38	Rabbia	—	—	—	—	—	—	—	—	—	
39	Tetano	1	1	1	—	—	—	2	—	—	
172	Reumatismo articolare acuto	1	1	4	3	—	—	1	1	1	
41	Tubercolosi disseminata (a) acuta	—	—	1	—	—	—	—	—	—	
	(b) cronica.	—	2	—	1	—	1	—	—	2	
43	Tubercolosi dell'apparecchio respiratorio	15	51	41	26	42	16	18	11	29	
42	Tubercolosi delle meningi e del sistema nervoso centrale	2	4	2	2	2	3	5	—	4	
47 a 49	Tubercolosi articolare, delle ossa e della colonna vertebrale	1	5	7	—	1	—	—	1	2	

(a) Veggasi la nota a pagina 320.

o di circondario, nei Comuni non capiluoghi che contavano non meno di 20000 abitanti popolazione superiore a 10000 abitanti presenti alla data dello stesso censimento, non significati secondo le cause di morte (a).

Numeri dell'Elenco nosologico	Liguria										Lombardia (Segue a pag. 360)				
	Saluzzo (ab. 16.748)	Savigliano* (ab. 18.827)	Domodossola (ab. 8.082)	Pallanza (ab. 7.446)	Pinerolo* (ab. 19.309)	Susa (ab. 5.123)	Biella* (ab. 26.110)	Varallo (ab. 4.578)	Chiavari* (ab. 16.750)	San Remo* (ab. 26.950)	Alberga (ab. 7.790)	Cinzone (ab. 5.987)	Treviglio* (ab. 19.221)	Breno (ab. 5.789)	Chiari (ab. 13.589)
1 a 5	—	—	1	2	1	—	6	—	3	1	—	—	8	—	2
6 a 9	2	17	3	4	3	1	12	2	5	7	2	1	10	8	17
10	—	—	—	—	—	—	—	—	—	—	—	—	—	—	—
11	—	—	—	—	—	—	—	—	—	—	—	4	3	5	1
12	—	—	—	—	—	—	—	—	1	1	—	—	—	—	—
14 ^a e 14 ^b	3	2	1	1	4	—	7	—	1	4	3	1	5	2	15
15	—	—	—	—	—	—	—	—	—	—	—	—	—	—	—
17	—	—	—	—	—	2	—	—	—	—	—	—	—	—	—
19	—	—	—	—	—	—	—	—	—	—	—	—	—	—	—
20	2	2	3	—	—	—	4	—	—	1	—	1	6	—	6
21	—	1	—	—	—	—	—	—	1	—	—	2	2	9	1
22 ^a e 22 ^b	1	1	5	—	1	1	18	4	—	9	6	3	4	2	1
23 ^a e 23 ^b	—	—	—	1	—	—	—	—	—	—	—	—	—	—	—
26 ^a , 26 ^b e 26 ^c	—	—	—	—	—	—	—	—	—	—	—	—	—	—	—
32	—	—	—	—	—	—	—	—	—	—	—	—	—	—	—
33	—	—	—	—	—	—	—	—	—	—	—	—	—	—	—
13	—	1	—	—	—	—	—	—	—	—	—	—	—	1	2
35	—	—	—	—	—	—	—	—	—	—	—	—	—	—	—
36	—	5	1	1	2	1	1	—	—	2	1	—	2	—	4
38	—	—	—	—	—	—	—	—	—	—	—	—	—	—	—
39	—	—	—	—	—	—	—	—	—	—	—	—	—	—	—
172	1	4	—	—	—	—	—	—	—	—	—	—	—	—	—
41	1	1	—	—	—	—	—	—	—	—	—	—	—	—	—
43	—	—	1	1	—	—	—	—	—	—	—	—	—	—	—
42	16	32	13	28	30	2	24	7	23	42	12	6	42	5	11
47 a 49	—	—	—	1	—	—	8	—	—	2	2	3	4	—	4
	—	3	—	—	—	—	4	—	1	3	—	—	—	—	—

Segue: TAVOLA XVIII. — B) Morti, durante l'anno 1927, nei Comuni ex capiluoghi di provincia presenti al censimento del 1° dicembre 1921, e nei Comuni che avevano un centro di considerati nella Tavola XVIII-A, clas

Numeri dell'Elenco nosologico	Cause di morte	Piemonte									
		Acqui (ab. 15.462)	Asti * (ab. 41.253)	Casale Monferrato * (ab. 36.506)	Novi Ligure * (ab. 20.698)	Tortona * (ab. 19.269)	Ivrea (ab. 13.947)	Alba (ab. 15.018)	Bra * (ab. 18.321)	Mondovì (ab. 20.428)	
44 a 46, 49 ^a e 49 ^b	Tubercolosi dell'intestino e del peritoneo, dell'apparecchio genito-urinario, di altri organi e di organi non specificati	3	2	3	1	1	2	1	2	4	
50	Sifilide	—	2	—	—	—	1	1	—	—	
16, 18, 24, 27 ^a , 27 ^b , 27 ^c , 27 ^d , 28, 29, 30, 31, 34, 37, 40, 51, 52, 53	Altre malattie infettive	—	—	—	—	—	—	—	—	—	
54	Rachitide	—	—	—	—	—	—	—	—	—	
55	Pellagra	—	—	—	—	—	—	—	—	—	
57, 58, 59	Scorbuto, porpora emorragica, emofilia	—	—	2	—	—	—	—	—	2	
60 e 173	Gotta e reumatismo cronico	—	2	—	—	1	—	—	1	1	
61	Diabete	4	6	5	2	2	—	2	—	—	
62	Marasma senile	7	53	59	15	42	32	23	29	13	
63 ^a , 63 ^b , 64 ^a , 64 ^b	Anemie e leucemie	1	1	3	1	3	2	1	—	2	
66 ^a	Morbo di Flaiani-Basedow.	—	—	—	—	—	—	—	—	1	
66 ^b	Altre malattie della ghiandola tiroide	—	—	—	—	—	—	—	—	—	
67	Malattie delle ghiandole paratiroidi	—	—	—	—	—	—	—	—	—	
69	Malattie delle capsule surrenali (Morbo di Addison)	—	—	—	—	—	—	2	—	—	
70 a 80	Tumori maligni	15	19	35	23	19	14	15	3	14	
56, 65, 68, 69bis, 81, 82	Altre malattie generali	—	1	1	—	—	—	—	—	—	
83	Meningite semplice cerebrale e spinale	2	8	7	2	1	2	2	3	—	
86	Encefalite	—	1	1	—	—	—	—	—	1	
87, 88, 91	Apoplessia, congestione, embolia, trombosi e rammollimento cerebrale	19	48	47	17	12	12	19	14	17	
84	Tabè dorsale	1	—	—	—	—	—	—	—	1	
89 ^a e 89 ^b	Paralisi senza causa indicata	3	5	4	—	2	2	2	—	7	
92	Paralisi progressiva degli alienati o demenza paralitica	—	1	—	1	—	—	—	—	—	
93	Altre forme di alienazione mentale	—	—	20	—	1	—	—	—	—	
98	Eclampsia infantile	—	1	—	—	1	1	—	1	—	
84 ^c , 85, 90, 94, 95, 96, 97, 90	Altre malattie del sistema nervoso	2	6	16	3	3	1	3	—	2	

o di circondario, nei Comuni non capiluoghi che contavano non meno di 20000 abitanti popolazione superiore a 10000 abitanti presenti alla data dello stesso censimento, non significati secondo le cause di morte (a).

Numeri dell'Elenco nosologico	Liguria										Lombardia (Segue a pag. 362)					Numeri dell'Elenco nosologico
	Saluzzo (ab. 16.748)	Savigliano * (ab. 18.827)	Domodossola (ab. 8.082)	Pallanza (ab. 7.446)	Pinerolo * (ab. 19.309)	Susa (ab. 5.123)	Biella * (ab. 26.110)	Varallo (ab. 4.578)	Chiavari * (ab. 16.750)	San Remo * (ab. 26.950)	Albenga (ab. 7.790)	Clusone (ab. 5.987)	Treviglio * (ab. 19.221)	Breno (ab. 5.789)	Chiari (ab. 13.589)	
44 a 46, 49 ^a e 49 ^b	—	4	2	2	—	—	2	1	2	3	—	2	3	—	3	44 a 46, 49 ^a e 49 ^b
50	2	—	—	—	1	—	4	—	—	1	—	1	—	—	—	50
16, 18, 24, 27 ^a , 27 ^b , 27 ^c , 27 ^d , 28, 29, 30, 31, 34, 37, 40, 51, 52, 53	—	—	—	—	—	—	—	—	—	3	—	—	—	—	—	16, 18, 24, 27 ^a , 27 ^b , 27 ^c , 27 ^d , 28, 29, 30, 31, 34, 37, 40, 51, 52, 53
54	—	—	—	—	—	—	—	—	—	—	—	—	1	—	—	54
55	—	—	—	—	—	—	—	—	—	—	—	—	—	—	—	55
57, 58, 59	—	—	—	1	—	—	—	—	—	1	—	—	1	—	1	57, 58, 59
60 e 173	2	—	—	—	3	—	—	—	—	1	—	—	1	—	—	60 e 173
61	5	—	3	2	2	—	4	1	2	—	—	—	3	—	—	61
62	7	7	2	12	18	11	25	6	16	27	8	—	17	5	9	62
63 ^a , 63 ^b , 64 ^a , 64 ^b	—	—	1	—	1	—	2	—	2	—	—	—	1	1	2	63 ^a , 63 ^b , 64 ^a , 64 ^b
66 ^a	—	—	—	1	—	—	—	—	1	—	—	—	—	—	—	66 ^a
66 ^b	—	—	—	—	3	—	1	—	—	—	—	—	—	—	—	66 ^b
67	—	1	—	—	—	—	—	—	—	—	—	—	—	—	—	67
69	—	—	—	—	—	—	—	—	—	—	—	—	—	—	—	69
70 a 80	11	14	7	4	8	4	31	2	18	28	1	6	18	5	13	70 a 80
56, 65, 68, 69bis, 81, 82	—	1	1	—	—	1	1	—	1	2	—	—	1	—	1	56, 65, 68, 69bis, 81, 82
83	—	1	—	—	2	1	2	—	6	1	—	—	4	1	2	83
86	—	—	—	—	—	—	2	—	5	1	—	1	—	—	1	86
87, 88, 91	17	22	4	8	34	5	32	10	10	21	3	3	27	10	23	87, 88, 91
84	1	—	—	1	—	—	2	—	1	1	—	—	—	—	—	84
89 ^a e 89 ^b	1	4	—	—	2	—	2	1	—	6	2	1	5	1	2	89 ^a e 89 ^b
92	1	—	—	—	—	—	—	—	1	—	—	—	—	—	—	92
93	—	—	—	—	—	—	—	—	—	1	—	—	—	—	—	93
98	3	4	—	—	2	1	1	—	—	1	—	—	4	—	1	98
84 ^c , 85, 90, 94, 95, 96, 97, 90	1	3	1	—	1	2	—	1	1	9	1	—	4	—	2	84 ^c , 85, 90, 94, 95, 96, 97, 90

(a) Veggasi la nota a pagina 320.

Segue: TAVOLA XVIII. — B) Morti, durante l'anno 1927, nei Comuni ex capiluoghi di provincia presenti al censimento del 1° dicembre 1921, e nei Comuni che avevano un centro di considerati nella Tavola XVIII-A, clas

Numeri dell'Elencosologico	Cause di morte	Piemonte									
		Acqui (ab. 15.462)	Asti* (ab. 41.253)	Casale Monferrato* (ab. 36.506)	Novi Ligure* (ab. 20.698)	Tortona* (ab. 19.269)	Ivrea (ab. 13.947)	Alba (ab. 15.018)	Bra* (ab. 18.321)	Mondovì (ab. 20.428)	
103	Bronchite acuta	4	2	3	3	3	—	2	3	—	
104	Bronchite cronica	3	12	11	6	11	1	5	5	1	
105	Malattie della pleura	1	2	2	2	1	2	5	1	1	
107 ^a e 107 ^b	Polmonite crupale	1	25	19	4	4	13	15	6	13	
108	Bronco polmonite acuta (compresa la bronchite capillare)	26	30	32	19	36	13	10	11	33	
102 ^a , 102 ^b , 106, 109 ^a , 109 ^b , 110 ^a , 110 ^b , 111, 112	Altre malattie dell'apparecchio respiratorio (esclusa la tubercolosi)	1	1	14	—	4	—	2	1	1	
113 ^a	Aneurisma	1	2	—	—	1	—	—	1	1	
113 ^b e 113 ^c	Arteriosclerosi ed altre malattie delle arterie	—	8	17	2	2	—	2	—	3	
117 ^a , 117 ^b e 118	Malattie del cuore e del pericardio	26	73	66	50	20	31	26	37	53	
119	Angina pectoris	2	2	4	1	1	—	1	—	1	
114, 115, 116, 121, 122	Altre malattie dell'apparecchio circolatorio	—	1	2	2	—	—	—	—	1	
125 ^a	Ulcera dello stomaco	2	2	3	1	—	2	2	1	—	
125 ^b	Ulcera del duodeno	1	1	3	1	1	—	—	—	—	
126	Altre malattie dello stomaco	—	1	1	—	—	—	1	1	—	
127 ^a e 127 ^b	Cirrosi epatica	9	7	4	5	5	3	1	5	4	
129	Calcoli biliari	1	1	1	—	—	—	2	—	—	
128, 130, 132	Atrofia gialla acuta del fegato, ittero grave ed altre malattie del fegato (escluso l'echinococco)	2	2	6	1	1	1	2	1	—	
134 ^a	Enteriti (al di sotto di 2 anni)	11	23	13	5	9	21	7	22	22	
134 ^b	Enteriti (da 2 anni in su)	4	6	15	1	1	1	1	5	2	
135	Volvolo, occlusione intestinale	1	2	8	1	3	2	1	4	—	
137	Ernie intestinali e addominali	1	—	—	1	2	—	1	—	2	
131, 138	Malattie da echinococco	—	—	—	—	—	—	—	—	—	
139 ^a , 139 ^b , 139 ^c , 139 ^d , 139 ^e , 139 ^f	Malattie da parassiti intestinali (escluso l'echinococco e l'anchilostoma)	—	—	1	—	—	—	—	—	1	

(a) Veggasi la nota a pagina 320.

o di circondario, nei Comuni non capiluoghi che contavano non meno di 20 000 abitanti popolazione superiore a 10 000 abitanti presenti alla data dello stesso censimento, non sificati secondo le cause di morte (a).

Numeri dell'Elencosologico	Liguria										Lombardia (Segue a pag. 364)				
	Saluzzo (ab. 16.748)	Savigliano* (ab. 18.827)	Domodossola (ab. 8.082)	Pallanza (ab. 7.446)	Pinerolo* (ab. 19.309)	Susa (ab. 5.123)	Biella* (ab. 26.110)	Varallo (ab. 4.578)	Chiavari* (ab. 16.750)	San Remo* (ab. 26.950)	Albenga (ab. 7.790)	Clusone (ab. 5.987)	Treviglio* (ab. 19.221)	Breno (ab. 5.789)	Chiari (ab. 13.589)
103	1	2	—	3	4	—	3	—	—	5	—	2	12	3	—
104	5	1	3	1	14	2	5	1	5	9	—	—	4	—	5
105	1	3	2	2	1	1	1	1	2	3	—	—	—	1	—
107 ^a e 107 ^b	3	27	11	11	16	4	27	5	11	6	5	1	18	19	9
108	33	24	22	6	41	7	31	4	33	27	3	9	67	18	11
102 ^a , 102 ^b , 106, 109 ^a , 109 ^b , 110 ^a , 110 ^b , 111, 112	1	1	1	1	2	—	4	—	2	5	1	—	5	2	—
113 ^a	—	—	—	—	2	—	3	—	2	—	1	1	1	1	—
113 ^b e 113 ^c	10	2	—	—	2	2	10	1	1	5	1	—	1	—	—
117 ^a , 117 ^b e 118	50	38	20	19	57	18	68	12	33	42	11	10	21	11	36
119	—	2	—	1	—	—	1	—	1	2	—	—	2	—	1
114, 115, 116, 121, 122	—	1	—	—	—	—	1	—	—	—	1	1	—	1	1
125 ^a	1	—	1	—	1	—	3	1	—	2	—	—	—	—	—
125 ^b	—	—	—	—	—	—	1	—	1	—	1	—	—	—	1
126	2	—	1	—	1	—	—	—	1	1	—	3	7	—	—
127 ^a e 127 ^b	7	2	2	2	5	2	9	2	2	10	2	—	2	1	5
129	1	—	—	—	—	—	—	—	1	—	—	—	—	—	—
128, 130, 132	1	3	1	—	1	—	1	1	3	5	—	—	1	1	2
134 ^a	21	7	8	3	13	5	7	1	3	10	4	24	72	20	48
134 ^b	9	1	2	3	7	1	4	—	3	7	1	3	7	4	6
135	—	3	1	1	1	—	2	3	1	3	—	—	2	1	2
137	1	1	2	1	4	—	4	—	1	2	—	—	—	—	1
131, 138	—	—	—	—	—	—	—	—	—	—	—	—	—	—	—
139 ^a , 139 ^b , 139 ^c , 139 ^d , 139 ^e , 139 ^f	—	—	—	—	—	—	—	—	—	—	—	—	3	—	—

139^a, 139^b, 139^c, 139^d, 139^e, 139^f

Segue: TAVOLA XVIII. — B) Morti, durante l'anno 1927, nei Comuni ex capiluoghi di provincia presenti al censimento del 1° dicembre 1921, e nei Comuni che avevano un centro di considerati nella Tavola XVIII-A, clas

Numeri dell'Elenco nosologico	Cause di morte	Piemonte									
		Acqui (ab. 15.462)	Asti * (ab. 41.253)	Casale Monferrato * (ab. 36.506)	Novi Ligure * (ab. 20.698)	Tortona * (ab. 19.269)	Ivrea (ab. 13.947)	Alba (ab. 15.018)	Bra * (ab. 18.321)	Mondovì (ab. 20.428)	
140	Anchilostomiasi	—	—	—	—	—	—	—	—	—	
141	Appendicite e tifite	2	3	4	3	1	2	1	1	1	
143	Peritonite senza causa indicata	3	1	2	4	—	1	—	—	—	
123, 124 ^a , 124 ^b , 133, 136, 142, 145	Altre malattie dell'apparecchio digerente	1	2	1	—	1	—	2	1	2	
146 ^a	Nefrite acuta	—	2	—	1	—	—	—	1	1	
146 ^b	Nefrite cronica	1	6	15	5	8	2	7	8	8	
146 ^c e 146 ^d	Altre malattie dei reni e dei loro annessi	2	3	—	—	—	—	1	—	—	
147	Malattie della vescica	1	4	1	—	2	1	2	—	1	
148	Calcoli delle vie urinarie	—	—	1	—	—	1	—	—	—	
149 ^a , 149 ^b , 149 ^c	Altre malattie dell'apparecchio uropoietico e della prostata	—	—	1	2	1	—	—	1	—	
153 ^a , 153 ^b	Malattie dell'utero	—	—	—	—	—	—	—	1	—	
151, 152 e 154	Altre malattie non puerperali degli organi genitali femminili	—	3	1	—	—	1	—	—	—	
160	Febbre puerperale	1	1	—	—	1	—	—	1	—	
161	Pelvi e metropertonite puerperali	—	—	—	—	—	—	—	—	—	
156 ^a a 159, 162 a 164	Altre malattie di gravidanza, parto e puerperio	—	3	2	1	1	—	—	1	—	
165 a 170	Malattie della pelle e dei suoi annessi	2	—	1	2	2	1	1	—	1	
171, 174, 175, 176	Malattie delle ossa, delle articolazioni, psioite ed altre malattie degli organi della locomozione	—	—	3	1	1	—	—	—	—	
180	Alcoolismo acuto	—	—	—	—	—	—	—	—	—	
177	Alcoolismo cronico	—	1	1	1	1	—	1	—	—	
181 a 199, 207 a 209	Morti violente accidentali	6	22	23	9	10	9	4	2	7	
200 ^a a 202, 204	Omicidi e infanticidi	1	3	2	1	—	—	—	—	—	
210 a 219	Suicidi	2	5	2	5	3	9	2	1	1	
100, 101, 120, 150, 155, 178 e 179	Altre malattie	2	5	9	4	4	5	4	4	3	
0	Morti per causa ignota o non dichiarata o male indicata	—	—	—	—	—	—	—	—	—	
TOTALE		207	529	591	267	284	224	225	202	284	

(a) Veggasi la nota a pagina 320.

o di circondario, nei Comuni non capiluoghi che contavano non meno di 20000 abitanti popolazione superiore a 10000 abitanti presenti alla data dello stesso censimento, non sificati secondo le cause di morte (a).

Numeri dell'Elenco nosologico	Liguria										Lombardia (Segue a pag. 366)					
	Saluzzo (ab. 16.748)	Savigliano * (ab. 18.827)	Domodossola (ab. 8.082)	Pallanza (ab. 7.446)	Pinerolo * (ab. 19.309)	Susa (ab. 5.123)	Biella * (ab. 26.110)	Varallo (ab. 4.578)	Chiavari * (ab. 16.750)	San Remo * (ab. 26.950)	Albenga (ab. 7.790)	Clusone (ab. 5.987)	Treviglio * (ab. 19.221)	Breno (ab. 5.789)	Chiari (ab. 13.589)	
140	—	—	—	—	—	—	—	—	—	—	—	—	—	—	—	
141	1	—	—	—	1	—	3	2	2	2	—	1	1	1	1	
143	1	—	1	—	2	—	4	—	1	—	—	4	—	2	2	
123, 124 ^a , 124 ^b , 133, 136, 142, 145	—	1	1	1	2	—	8	—	1	3	3	—	—	7	7	
146 ^a	—	3	3	—	1	—	1	—	2	—	3	—	—	2	2	
146 ^b	1	11	3	—	9	1	10	2	4	5	3	4	5	6	6	
146 ^c e 146 ^d	—	—	—	—	1	—	—	—	—	—	—	—	—	—	—	
147	—	1	—	1	2	—	3	1	2	1	—	—	—	—	—	
148	—	—	—	—	1	—	—	—	—	—	—	—	—	—	—	
149 ^a , 149 ^b , 149 ^c	—	1	—	—	1	—	1	—	—	3	—	—	—	—	—	
153 ^a , 153 ^b	—	—	—	—	—	—	—	—	1	—	—	1	—	—	—	
151, 152 e 154	—	—	1	—	2	—	1	—	—	—	—	—	—	—	—	
160	—	1	—	1	—	—	2	—	—	—	—	1	—	2	2	
161	—	—	—	—	—	—	—	—	1	—	—	—	—	—	—	
156 ^a a 159, 162 a 164	1	2	—	—	—	—	1	—	1	—	—	1	—	1	1	
165 a 170	—	2	1	—	5	1	2	2	1	3	1	3	—	2	2	
171, 174, 175, 176	1	1	—	—	—	—	—	2	2	—	—	—	—	—	—	
180	—	—	—	—	—	—	—	—	—	—	—	—	—	—	—	
177	—	—	—	—	—	—	—	—	—	1	—	—	—	—	—	
181 a 199, 207 a 209	9	2	10	3	6	1	18	—	7	5	2	3	14	1	5	
200 ^a a 202, 204	—	—	1	—	—	—	—	—	1	—	—	—	—	—	—	
210 a 219	2	3	—	3	2	1	7	—	1	7	1	—	—	3	3	
100, 101, 120, 150, 155, 178 e 179	10	2	2	—	4	—	7	3	—	4	1	2	2	1	2	
0	—	—	—	—	—	—	—	—	—	—	—	—	—	—	—	
TOTALE		251	278	150	135	330	81	457	81	233	360	88	104	447	135	286

Segue: TAVOLA XVIII. — B) Morti, durante l'anno 1927, nei Comuni ex capiluoghi di provincia presenti al censimento del 1° dicembre 1921, e nei Comuni che avevano un centro di considerati nella Tavola XVIII-A, clas

Numeri dell'Elenco nosologico	Cause di morte	Segue: Lombardia										
		Salò (ab. 6.020)	Verolanuova (ab. 5.917)	Lecco * (ab. 30.305)	Casalmaggiore (ab. 15.258)	Crema * (ab. 12.630)	Abbiategrosso (ab. 14.952)	Legnano * (ab. 28.950)	Lodi * (ab. 30.476)	Monza * (ab. 60.608)	Seregno * (ab. 16.965)	
1 a 5	Malattie fetali e vizi congeniti . . .	2	—	2	3	2	—	5	7	9	3	
6 a 9	Debolezza congenita, immaturità e malattie speciali dei neonati	6	1	6	12	38	1	10	13	38	20	
10	Vaiuolo e vaiuoloide	—	—	—	—	—	—	—	—	—	—	
11	Morbillo	—	—	—	1	—	—	1	3	—	2	
12	Scarlattina	—	—	1	—	—	—	—	—	—	—	
14 ^a e 14 ^b	Infezioni tifoidee (tifo addominale e paratifi)	2	5	6	5	20	12	3	37	28	10	
15	Tifo petecchiale	—	—	—	—	—	—	—	—	—	—	
17	Febbre melitense	—	—	—	1	—	—	—	—	—	—	
19	Meningite cerebro-spinale epidemica	—	—	—	—	—	—	1	—	—	—	
20	Difterite e croup	1	1	—	2	—	—	1	3	4	3	
21	Pertosse	1	—	2	4	—	2	5	3	5	3	
22 ^a e 22 ^b	Influenza	1	—	2	1	—	3	3	5	—	4	
23 ^a e 23 ^b	Malaria e cachessia palustre	—	—	—	—	—	—	3	1	—	—	
26 ^a , 26 ^b e 26 ^c	Dissenteria	—	—	—	—	—	—	—	—	—	—	
32	Poliomielite anteriore acuta	—	—	—	—	1	—	1	—	—	1	
33	Encefalite letargica	1	1	1	1	—	—	3	2	—	—	
13	Risipola	—	1	1	1	1	—	2	—	2	3	
35	Setticemia e pioemia (non puerperali).	1	1	6	3	6	2	5	14	5	1	
36	Pustola maligna, carbonchio	—	—	—	1	—	—	1	—	—	—	
38	Rabbia	—	—	—	—	—	—	—	—	—	—	
39	Tetano	—	—	1	—	1	1	—	—	3	—	
172	Reumatismo articolare acuto	—	—	2	1	1	—	—	1	3	1	
41	Tubercolosi disseminata	a) acuta	1	—	—	—	—	1	2	2	—	
		b) cronica	1	4	1	—	2	—	1	1	—	
43	Tubercolosi dell'apparecchio respiratorio	6	7	27	21	36	9	66	77	97	15	
42	Tubercolosi delle meningi e del sistema nervoso centrale	1	—	3	1	3	6	5	7	6	1	
47 a 49	Tubercolosi articolare, delle ossa e della colonna vertebrale	—	1	—	2	6	1	3	1	7	—	

(a) Veggasi la nota a pagina 320.

o di circondario, nei Comuni non capiluoghi che contavano non meno di 20000 abitanti popolazione superiore a 10000 abitanti presenti alla data dello stesso censimento, non significati secondo le cause di morte (a).

														Venezia Tridentina							Numeri dell'Elenco nosologico
Sesto S. Giovanni * (ab. 24.114)	Mortara (ab. 10.342)	Vigevano * (ab. 33.023)	Voghera * (ab. 28.538)	Busto Arsizio * (ab. 31.782)	Gallarate (ab. 23.921)	Saronno * (ab. 15.990)	Bressanone (ab. 7.343)	Merano * (ab. 23.887)	Borgo (ab. 5.669)	Cavalese (ab. 2.738)	Cles (ab. 3.120)	Riva (ab. 9.265)	Rovereto * (ab. 21.442)	Tione (ab. 2.460)							
1	1	3	3	1	1	1	—	2	—	1	1	2	1	1	1 a 5						
11	3	8	9	18	10	1	12	18	3	1	—	4	9	2	6 a 9						
—	—	—	—	—	—	—	—	—	—	—	—	—	—	—	10						
3	1	—	—	4	—	—	—	—	—	—	1	—	—	1	11						
—	—	—	—	—	1	—	—	—	—	—	—	—	—	—	12						
8	—	11	5	5	4	9	4	—	1	—	12	—	—	—	14 ^a e 14 ^b						
—	—	—	—	—	—	—	—	—	—	—	—	—	—	—	15						
—	—	—	—	—	—	—	—	—	—	—	—	—	—	—	17						
—	—	—	—	1	—	—	1	—	—	—	—	—	—	—	19						
—	—	1	—	7	2	—	1	2	—	—	1	2	3	—	20						
8	—	—	1	—	2	1	—	2	1	—	2	—	—	1	21						
6	4	1	6	10	2	—	—	—	—	—	1	1	9	—	22 ^a e 22 ^b						
—	—	3	—	1	—	—	1	—	—	—	—	—	—	—	23 ^a e 23 ^b						
—	—	—	—	—	—	—	—	1	—	1	—	—	—	—	26 ^a , 26 ^b e 26 ^c						
—	—	—	—	1	—	—	1	1	—	—	—	—	—	—	32						
—	1	—	1	—	—	—	—	—	—	—	—	—	—	—	33						
—	—	—	—	1	2	1	1	1	1	—	—	—	3	—	33						
3	2	2	5	—	4	—	—	3	1	—	1	1	2	—	35						
—	—	—	—	—	—	—	—	—	—	—	—	—	—	—	36						
—	—	—	—	—	—	—	—	—	—	—	—	—	—	—	38						
1	—	—	—	—	1	—	—	1	—	—	—	—	—	3	39						
—	—	1	—	4	—	1	—	—	—	—	—	—	1	—	172						
4	—	—	2	2	2	1	1	2	—	—	—	—	—	—	41 ^a						
—	—	1	—	—	—	1	—	—	—	—	—	—	—	—	41 ^b						
23	10	33	28	26	47	16	20	48	19	2	5	10	26	4	43						
8	2	2	5	2	1	2	1	2	2	—	1	1	6	1	42						
—	1	5	2	1	2	—	—	1	2	—	1	2	1	—	47 a 49						

Segue: TAVOLA XVIII. — B) Morti, durante l'anno 1927, nei Comuni ex capiluoghi di provincia presenti al censimento del 1° dicembre 1921, e nei Comuni che avevano un centro di considerati nella Tavola XVIII-A, clas

Numeri dell'Elencologico	Cause di morte	Segue: Lombardia										
		Salò (ab. 6.020)	Verolanova (ab. 5.917)	Lecco* (ab. 30.505)	Casalmag-giore (ab. 15.258)	Crema* (ab. 12.630)	Abbate-grasso (ab. 14.952)	Legnano* (ab. 28.950)	Lodi* (ab. 30.476)	Monza* (ab. 60.608)	Seregno* (ab. 16.965)	
44 a 46, 49 ^a e 49 ^b	Tubercolosi dell'intestino e del peritoneo, dell'apparecchio genito-urinario, di altri organi e di organi non specificati	1	—	1	2	2	1	3	2	5	2	
50	Sifilide	—	—	—	1	—	1	—	5	—	—	
16, 18, 24, 27 ^a , 27 ^b , 27 ^c , 27 ^d , 28, 29, 30, 31, 34, 37, 40, 51, 52, 53	Altre malattie infettive	—	—	—	1	—	—	1	—	—	4	
54	Rachitide	—	—	—	1	—	—	—	—	—	—	
55	Pellagra	—	—	—	—	—	—	—	—	—	—	
57, 58, 59	Scorbuto, porpora emorragica, emofilia	—	—	—	1	1	—	—	—	—	—	
60 e 173	Gotta e reumatismo cronico	—	—	—	—	3	—	2	2	1	—	
61	Diabete	1	—	3	4	2	—	5	—	7	2	
62	Marasma senile	7	7	10	11	17	29	8	47	37	11	
63 ^a , 63 ^b , 64 ^a , 64 ^b	Anemie e leucemie	1	—	2	2	1	—	1	—	1	—	
66 ^a	Morbo di Flaiani-Basedow	1	—	—	—	—	—	—	—	—	—	
66 ^b	Altre malattie della ghiandola tiroide	—	—	—	—	—	—	—	—	—	—	
67	Malattie delle ghiandole paratiroidei	—	—	—	—	—	—	—	—	—	—	
69	Malattie delle capsule surrenali (Morbo di Addison)	—	—	—	—	—	—	—	1	1	—	
70 a 80	Tumori maligni	13	4	28	10	14	5	34	39	44	9	
56, 65, 68, 69 ^{bis} , 81, 82	Altre malattie generali	—	1	3	—	—	1	2	2	1	—	
83	Meningite semplice cerebrale e spinale	2	—	4	1	4	4	6	—	6	2	
86	Encefalite	—	—	1	1	4	2	—	1	—	1	
87, 88, 91	Apoplezia, congestione, embolia, trombosi e rammollimento cerebrale	8	9	50	22	29	36	20	47	54	19	
84	Tabè dorsale	—	—	—	—	—	—	—	—	—	—	
89 ^a e 89 ^b	Paralisi senza causa indicata	1	3	1	1	3	3	4	2	22	1	
92	Paralisi progressiva degli alienati o demenza paralitica	—	—	—	—	2	—	—	—	—	—	
93	Altre forme di alienazione mentale	—	—	—	—	1	—	—	1	2	—	
98	Eclampsia infantile	—	—	3	3	1	2	—	1	7	3	
84 ^a , 85, 90, 94, 95, 96, 97, 99	Altre malattie del sistema nervoso	1	3	4	3	7	1	4	4	5	3	

(a) Veggasi la nota a pagina 320.

o di circondario, nei Comuni non capiluoghi che contavano non meno di 20000 abitanti popolazione superiore a 10000 abitanti presenti alla data dello stesso censimento, non significati secondo le cause di morte (a).

Numeri dell'Elencologico	Venezia Tridentina														
	Sesto S. Giovanni* (ab. 24.114)	Mortara (ab. 10.342)	Vigevano* (ab. 33.023)	Voghera* (ab. 28.538)	Busto Arsizio* (ab. 31.782)	Gallarate (ab. 23.921)	Saronno* (ab. 15.990)	Bressanone (ab. 7.343)	Merano* (ab. 23.887)	Borgo (ab. 5.669)	Cavalese (ab. 2.738)	Cles (ab. 3.120)	Riva (ab. 9.265)	Rovereto* (ab. 21.442)	Tione (ab. 2.460)
44 a 46, 49 ^a e 49 ^b	—	—	—	1	2	1	1	1	2	1	1	—	1	4	1
50	—	—	1	1	1	—	—	—	2	1	—	—	—	—	—
16, 18, 24, 27 ^a , 27 ^b , 27 ^c , 27 ^d , 28, 29, 30, 31, 34, 37, 40, 51, 52, 53	1	—	—	—	1	—	2	—	—	—	—	—	—	—	—
54	1	—	—	—	—	—	—	—	—	1	—	—	—	—	—
55	—	—	—	—	—	—	—	—	—	—	—	—	—	—	—
57, 58, 59	—	—	—	—	—	—	—	—	—	—	—	—	—	—	—
60 e 173	—	—	1	2	—	—	—	—	—	—	—	—	—	—	—
61	—	—	4	1	—	3	3	—	4	—	—	—	3	1	1
62	4	6	16	12	20	16	8	11	32	7	—	8	9	31	3
63 ^a , 63 ^b , 64 ^a , 64 ^b	1	1	3	5	2	2	1	1	2	1	—	—	—	—	—
66 ^a	—	1	2	—	—	1	—	—	—	—	—	—	—	—	—
66 ^b	—	—	—	—	—	—	—	—	1	—	—	—	—	—	—
67	—	—	—	—	—	—	1	—	—	—	—	—	—	—	—
69	—	—	—	2	—	—	—	—	2	—	—	—	—	—	—
70 a 80	13	14	25	30	19	18	17	9	29	12	5	6	4	35	1
56, 65, 68, 69 ^{bis} , 81, 82	1	—	—	—	1	—	—	—	1	—	—	—	—	—	—
83	3	2	3	1	8	4	3	4	2	—	—	1	2	1	2
86	—	—	—	—	1	—	1	—	1	—	—	—	—	—	—
87, 88, 91	7	8	34	46	35	22	19	8	24	2	8	4	7	31	1
84	—	—	—	—	—	—	—	—	1	—	—	—	—	—	—
89 ^a e 89 ^b	1	1	5	6	2	2	2	2	2	1	—	—	—	1	—
92	—	—	—	4	—	—	—	—	—	—	—	—	—	—	—
93	—	—	1	11	—	—	—	—	—	—	—	—	—	—	—
98	5	—	2	—	—	—	—	1	—	1	1	1	2	1	—
84 ^a , 85, 90, 94, 95, 96, 97, 99	1	1	8	6	2	2	—	1	1	—	1	1	—	1	—

44 a 46, 49^a e 49^b
50
16, 18, 24, 27^a, 27^b, 27^c, 27^d, 28, 29, 30, 31, 34, 37, 40, 51, 52, 53
54
55
57, 58, 59
60 e 173
61
62
63^a, 63^b, 64^a, 64^b
66^a
66^b
67
69
70 a 80
56, 65, 68, 69^{bis}, 81, 82
83
86
87, 88, 91
84
89^a e 89^b
92
93
98
84^a, 85, 90, 94, 95, 96, 97, 99

Segue: TAVOLA XVIII. — B) Morti, durante l'anno 1927, nei Comuni ex capiluoghi di provincia presenti al censimento del 1° dicembre 1921, e nei Comuni che avevano un centro di considerati nella Tavola XVIII-A, clas

Numeri dell'Elenco nosologico	Cause di morte	Segue: Lombardia									
		Salò (ab. 6.020)	Verolanuova (ab. 5.917)	Lecco * (ab. 30.905)	Casalmaggiore (ab. 15.258)	Crema * (ab. 12.630)	Abbiategrosso (ab. 14.952)	Legnano * (ab. 28.950)	Lodi * (ab. 30.476)	Monza * (ab. 60.608)	Seregno * (ab. 16.965)
103	Bronchite acuta	3	2	10	3	6	—	2	5	1	9
104	Bronchite cronica	3	1	7	7	5	5	5	9	1	9
105	Malattie della pleura	1	—	7	1	7	3	2	4	4	1
107 ^a e 107 ^b	Polmonite crupale	3	3	32	6	20	21	23	14	37	2
108	Bronco polmonite acuta (compresa la bronchite capillare)	5	8	25	8	12	16	31	39	82	36
102 ^a , 102 ^b , 106, 109 ^a , 109 ^b , 110 ^a , 110 ^b , 111, 112	Altre malattie dell'apparecchio respiratorio (esclusa la tubercolosi)	2	—	6	4	4	2	2	4	11	1
113 ^a	Aneurisma	—	—	—	2	—	1	—	1	2	—
113 ^b e 113 ^c	Arteriosclerosi ed altre malattie delle arterie	1	1	5	7	—	11	6	5	4	—
117 ^a , 117 ^b e 118	Malattie del cuore e del pericardio	17	4	77	28	39	40	33	80	112	24
119	Angina pectoris	—	—	1	—	—	2	—	—	2	—
114, 115, 116, 121, 122	Altre malattie dell'apparecchio circolatorio	—	—	2	2	1	—	1	—	1	—
125 ^a	Ulcera dello stomaco	—	1	—	—	1	1	1	—	—	—
125 ^b	Ulcera del duodeno	—	—	1	—	—	—	—	—	1	1
126	Altre malattie dello stomaco	—	—	2	—	3	2	2	3	2	—
127 ^a e 127 ^b	Cirrosi epatica	2	2	5	2	4	2	7	5	12	3
129	Calcoli biliari	—	1	1	—	—	1	—	2	—	—
128, 130, 132	Atrofia gialla acuta del fegato, ittero grave ed altre malattie del fegato (escluso l'echinococco)	2	—	1	2	2	2	1	2	3	1
134 ^a	Enteriti (al di sotto di 2 anni)	9	20	45	11	26	10	24	28	74	81
134 ^b	Enteriti (da 2 anni in su)	3	7	7	3	7	9	6	4	15	6
135	Volvolo, occlusione intestinale	1	—	9	—	5	—	1	7	6	—
137	Ernie intestinali e addominali	1	—	—	—	1	—	—	3	2	—
131, 138	Malattie da echinococco	—	—	—	—	—	—	—	—	—	—
139 ^a , 139 ^b , 139 ^c , 139 ^d , 139 ^e , 139 ^f	Malattie da parassiti intestinali (escluso l'echinococco e l'anchilostoma)	—	—	—	—	1	—	—	—	—	—

(a) Veggasi la nota a pagina 320.

o di circondario, nei Comuni non capiluoghi che contavano non meno di 20000 abitanti popolazione superiore a 10000 abitanti presenti alla data dello stesso censimento, non sificati secondo le cause di morte (a).

Numeri dell'Elenco nosologico	Segue: Venezia Tridentina														
	Sesto S. Giovanni * (ab. 24.114)	Mortara (ab. 10.342)	Vigevano * (ab. 33.023)	Voghera * (ab. 28.538)	Busto Arsizio * (ab. 31.782)	Gallarate (ab. 23.921)	Saronno * (ab. 15.990)	Bressanone (ab. 7.343)	Merano * (ab. 23.887)	Borgo (ab. 5.669)	Cavalese (ab. 2.738)	Cles (ab. 3.120)	Riva (ab. 9.265)	Rovereto * (ab. 21.442)	Tione (ab. 2.460)
103	1	2	—	3	7	6	2	—	1	—	—	—	2	—	2
104	4	2	2	5	7	4	6	—	1	1	—	—	4	1	—
105	1	5	4	5	2	2	1	—	3	—	—	—	1	—	—
107 ^a e 107 ^b	24	5	6	11	25	10	17	9	24	—	3	1	6	17	—
108	48	4	19	41	46	24	26	2	4	7	1	5	5	27	1
102 ^a , 102 ^b , 106, 109 ^a , 109 ^b , 110 ^a , 110 ^b , 111, 112	1	1	1	2	3	1	—	—	2	—	—	—	—	—	4
113 ^a	—	—	—	—	—	1	—	—	2	—	—	—	—	—	2
113 ^b e 113 ^c	5	—	3	1	3	6	5	1	2	—	—	—	—	—	—
117 ^a , 117 ^b e 118	27	20	71	44	54	25	37	11	41	16	4	10	13	28	5
119	1	—	—	1	1	1	1	1	1	1	1	—	—	5	—
114, 115, 116, 121, 122	—	—	—	1	—	1	1	—	3	—	1	1	—	—	—
125 ^a	—	—	2	—	—	—	—	1	9	—	—	1	—	1	—
125 ^b	—	—	—	—	1	1	—	—	1	2	—	—	—	—	—
126	1	1	3	—	—	5	—	1	1	—	—	—	—	—	—
127 ^a e 127 ^b	4	2	4	2	6	3	4	1	5	—	—	—	1	2	—
129	—	—	2	3	—	1	1	—	1	—	—	—	—	1	—
128, 130, 132	1	2	4	2	4	1	—	1	1	1	—	—	1	3	1
134 ^a	32	2	10	18	23	9	36	6	3	7	6	3	3	24	3
134 ^b	5	4	8	8	4	4	1	1	1	—	—	—	2	7	—
135	1	—	5	1	3	1	—	2	3	—	—	2	—	1	—
137	—	—	1	1	—	2	—	5	1	—	—	—	—	—	—
131, 138	—	—	—	—	—	—	—	—	—	—	—	—	—	—	—
139 ^a , 139 ^b , 139 ^c , 139 ^d , 139 ^e , 139 ^f	—	—	—	—	—	—	—	—	—	—	—	—	—	—	—

139^a, 139^b, 139^c, 139^d, 139^e, 139^f

Segue: TAVOLA XVIII. — B) Morti, durante l'anno 1927, nei Comuni ex capiluoghi di provincia presenti al censimento del 1° dicembre 1921, e nei Comuni che avevano un centro di considerati nella Tavola XVIII-A, clas

Numeri dell'Elenco nosologico	Cause di morte	Segue: Lombardia										
		Salò (ab. 6.020)	Verolanuova (ab. 5.917)	Lecco * (ab. 30.505)	Casalmag-giore (ab. 15.258)	Crenna * (ab. 12.630)	Abbate-grasso (ab. 14.952)	Legnano * (ab. 28.950)	Lodi * (ab. 30.476)	Monza * (ab. 60.608)	Seregno * (ab. 16.965)	
140	Anchilostomiasi	—	—	—	—	—	—	—	—	—	—	—
141	Appendicite e tifite	2	—	4	—	—	—	1	3	6	1	—
143	Peritonite senza causa indicata	1	—	3	1	2	4	4	9	6	1	—
123, 124 ^a , 124 ^b , 133, 136, 142, 145	Altre malattie dell'apparecchio digerente	1	2	2	1	3	—	—	2	4	3	—
146 ^a	Nefrite acuta	1	—	1	—	2	—	2	2	5	—	—
146 ^b	Nefrite cronica	2	—	6	5	8	2	5	6	24	3	—
146 ^c e 146 ^d	Altre malattie dei reni e dei loro annessi	—	—	—	—	—	—	1	1	—	1	—
147	Malattie della vescica	—	—	1	—	2	3	—	—	6	2	—
148	Calcoli delle vie urinarie	—	—	—	—	1	—	—	—	1	—	—
149 ^a , 149 ^b , 149 ^c	Altre malattie dell'apparecchio uropoietico e della prostata	—	—	5	1	1	—	1	—	5	—	—
153 ^a , 153 ^b	Malattie dell'utero	2	—	—	1	—	—	—	1	—	—	—
151, 152 e 154	Altre malattie non puerperali degli organi genitali femminili	1	—	2	—	1	—	—	2	2	—	—
160	Febbre puerperale	1	—	—	3	2	—	—	2	2	—	—
161	Pelvi e metroperitonite puerperali	—	—	—	—	—	—	—	—	1	—	—
156 ^a a 159, 162 a 164	Altre malattie di gravidanza, parto e puerperio	—	—	2	1	2	1	1	3	2	2	—
165 a 170	Malattie della pelle e dei suoi annessi	1	1	2	2	4	1	5	2	8	4	—
171, 174, 175, 176	Malattie delle ossa, delle articolazioni, psioite ed altre malattie degli organi della locomozione	—	—	3	1	1	—	—	1	5	1	—
180	Alcoolismo acuto	—	—	—	—	—	—	—	—	—	—	—
177	Alcoolismo cronico	1	—	—	1	1	—	—	—	—	—	—
181 a 199, 207 a 209	Morti violente accidentali	11	1	15	8	8	7	6	11	39	6	—
200 ^a a 202, 204	Omicidi e infanticidi	1	—	1	—	—	—	—	—	1	—	—
210 a 219	Suicidi	2	—	3	3	1	2	1	5	17	—	—
100, 101, 120, 150, 155, 178 e 179	Altre malattie	—	—	3	1	—	6	3	3	14	3	—
o	Morti per causa ignota o non dichiarata o male indicata	—	—	—	—	1	—	—	—	—	—	—
TOTALE		140	103	467	239	392	276	383	602	924	325	—

(a) Veggasi la nota a pagina 320.

o di circondario, nei Comuni non capiluoghi che contavano non meno di 20 000 abitanti popolazione superiore a 10 000 abitanti presenti alla data dello stesso censimento, non significati secondo le cause di morte (a).

Numeri dell'Elenco nosologico	Venezia Tridentina															
	Sesto S. Giovanni * (ab. 24.114)	Mortara (ab. 10.342)	Vigevano * (ab. 33.023)	Voghera * (ab. 28.538)	Busto Arsizio * (ab. 31.782)	Gallarate (ab. 23.921)	Saronno * (ab. 15.990)	Bressanone (ab. 7.343)	Merano * (ab. 23.887)	Borgo (ab. 5.669)	Cavalese (ab. 2.738)	Cles (ab. 3.120)	Riva (ab. 9.265)	Rovereto * (ab. 21.442)	Tione (ab. 2.460)	
140	—	—	—	—	—	—	—	—	—	—	—	—	—	—	—	140
141	1	—	—	2	5	—	2	5	6	—	—	1	—	4	—	141
143	1	—	1	6	6	3	1	2	7	2	—	—	—	4	—	143
123, 124 ^a , 124 ^b , 133, 136, 142, 145	—	—	5	—	4	2	1	—	—	—	—	—	—	1	—	123, 124 ^a , 124 ^b , 133, 136, 142, 145
146 ^a	2	2	—	6	3	—	1	—	—	—	—	—	—	—	—	146 ^a
146 ^b	5	6	10	16	7	4	—	3	19	2	—	—	—	5	—	146 ^b
146 ^c e 146 ^d	—	1	1	—	—	—	2	1	—	—	3	—	—	—	—	146 ^c e 146 ^d
147	—	—	4	—	1	—	1	—	1	—	—	—	—	1	—	147
148	—	—	—	—	—	2	—	—	—	—	—	—	1	—	—	148
149 ^a , 149 ^b , 149 ^c	—	1	3	—	5	—	—	—	3	1	—	—	2	1	—	149 ^a , 149 ^b , 149 ^c
153 ^a , 153 ^b	—	—	—	—	—	—	—	1	—	—	—	—	—	—	—	153 ^a , 153 ^b
151, 152 e 154	—	—	1	—	1	—	—	1	—	1	—	—	—	—	—	151, 152 e 154
160	—	—	—	1	3	2	—	—	—	1	—	—	—	—	—	160
161	—	—	—	—	—	—	—	—	—	—	—	—	—	—	—	161
156 ^a a 159, 162 a 164	—	—	2	—	2	2	—	3	3	—	—	—	1	3	—	156 ^a a 159, 162 a 164
165 a 170	—	1	3	—	1	—	—	—	2	—	—	—	—	1	—	165 a 170
171, 174, 175, 176	—	—	1	3	3	4	1	2	2	1	—	—	—	—	—	171, 174, 175, 176
180	—	—	1	—	—	—	—	—	—	—	—	—	—	—	—	180
177	1	—	—	5	—	1	—	—	—	—	—	—	—	1	—	177
181 a 199, 207 a 209	8	3	6	7	9	12	12	8	18	6	—	4	6	6	—	181 a 199, 207 a 209
200 ^a a 202, 204	—	—	—	—	—	—	—	—	1	—	—	—	—	—	—	200 ^a a 202, 204
210 a 219	2	1	5	4	3	—	3	3	6	—	1	1	1	5	—	210 a 219
100, 101, 120, 150, 155, 178 e 179	1	1	4	5	10	4	2	—	—	—	—	—	1	1	—	100, 101, 120, 150, 155, 178 e 179
o	—	—	—	—	—	—	—	1	—	—	—	—	—	—	—	o
		291	125	368	399	430	296	256	153	368	106	41	76	102	319	37

Segue: TAVOLA XVIII. — B) Morti, durante l'anno 1927, nei Comuni ex capiluoghi di provincia presenti al censimento del 1° dicembre 1921, e nei Comuni che avevano un centro di considerati nella Tavola XVIII-A, clas

Numeri dell'Elenco nosologico	Cause di morte	Veneto									
		Feltre (ab. 19.481)	Pieve di Cadore (ab. 3.749)	Adria * (ab. 19.234)	Vittorio Veneto (ab. 27.649)	Cividale del Friuli (ab. 11.858)	Pordenone* (ab. 21.957)	Tolmezzo (ab. 7.722)	Cavarzere (ab. 22.949)	Chioggia * (ab. 38.255)	
1 a 5	Malattie fetali e vizi congeniti . . .	1	—	1	—	—	4	1	—	6	
6 a 9	Debolezza congenita, immaturità e malattie speciali dei neonati . . .	12	—	39	9	7	5	10	30	45	
10	Vainolo e vainoloide . . .	—	—	—	—	—	—	—	—	—	
11	Morbillo . . .	—	1	—	—	—	—	—	—	—	
12	Scarlattina . . .	—	—	—	1	—	—	—	—	—	
14 ^a e 14 ^b	Infezioni tifoidee (tifo addominale e paratifi) . . .	1	—	6	2	1	—	1	4	13	
15	Tifo petecchiale . . .	—	—	—	—	—	—	—	—	—	
17	Febbre melitense . . .	—	—	—	—	—	—	—	—	—	
19	Meningite cerebro-spinale epidemica . . .	—	—	—	1	—	—	—	—	—	
20	Difterite e croup . . .	1	2	4	2	3	5	3	3	3	
21	Pertosse . . .	2	—	2	—	9	2	—	2	—	
22 ^a e 22 ^b	Influenza . . .	2	2	—	6	2	8	—	3	6	
23 ^a e 23 ^b	Malaria e cachessia palustre . . .	—	—	2	—	—	—	—	4	16	
26 ^a , 26 ^b e 26 ^c	Dissenteria . . .	—	—	—	—	1	6	—	—	1	
32	Poliomielite anteriore acuta . . .	—	—	—	—	—	—	—	—	—	
33	Encefalite letargica . . .	—	—	—	1	1	—	—	—	1	
13	Risipola . . .	—	—	1	1	—	—	—	1	4	
35	Setticemia e pioemia (non puerperali). . .	1	—	4	1	2	—	1	1	1	
36	Pustola maligna, carbonchio . . .	—	—	—	—	—	—	—	—	—	
38	Rabbia . . .	—	—	—	—	—	—	—	—	—	
39	Tetano . . .	1	—	2	2	4	2	—	6	2	
17 ²	Reumatismo articolare acuto . . .	1	—	1	—	—	1	1	1	1	
41	Tubercolosi disseminata { a) acuta . . .	—	—	2	—	1	1	—	1	—	
	{ b) cronica . . .	1	—	—	—	—	—	—	—	1	
43	Tubercolosi dell'apparecchio respiratorio . . .	42	3	40	40	39	51	11	26	46	
42	Tubercolosi delle meningi e del sistema nervoso centrale . . .	9	1	8	6	2	7	1	3	17	
47 a 49	Tubercolosi articolare, delle ossa e della colonna vertebrale . . .	3	—	4	3	6	1	—	1	6	

(a) Veggasi la nota a pagina 320.

o di circondario, nei Comuni non capiluoghi che contavano non meno di 20000 abitanti popolazione superiore a 10000 abitanti presenti alla data dello stesso censimento, non significati secondo le cause di morte (a).

Numeri dell'Elenco nosologico	Venezia Giulia										Emilia (Segue a pag. 376)			Numeri dell'Elenco nosologico	
	Asiago (ab. 6.904)	Bassano * (ab. 22.258)	Schio * (ab. 15.063)	Volosca Abazia (ab. 5.474)	Gradisca (ab. 5.077)	Idria (ab. 5.560)	Capodistria (ab. 12.716)	Iussin-piccolo (ab. 7.273)	Parenzo (ab. 12.940)	Pisino (ab. 17.825)	Postumia (ab. 5.317)	Imola * (ab. 37.878)	Vergato (ab. 7.299)		Argenta (ab. 25.153)
1 a 5	—	7	4	—	—	—	3	—	3	—	—	1	—	4	1 a 5
6 a 9	6	15	11	2	7	3	10	12	30	21	6	16	8	23	6 a 9
10	—	—	—	—	—	—	—	—	—	—	—	—	—	—	10
11	—	—	—	—	—	—	—	—	—	—	—	—	—	—	11
12	—	—	—	—	—	—	—	1	1	2	—	—	—	—	12
14 ^a e 14 ^b	—	1	2	1	—	1	1	—	2	3	—	7	2	3	14 ^a e 14 ^b
15	—	—	—	—	—	—	—	—	—	—	—	—	—	—	15
17	—	—	—	—	—	—	—	—	—	—	—	—	—	—	17
19	—	—	—	—	—	—	—	—	—	—	—	—	—	—	19
20	—	2	4	—	1	1	—	—	1	—	1	1	—	2	20
21	—	—	—	—	—	—	—	—	—	—	—	1	—	1	21
22 ^a e 22 ^b	—	1	—	—	—	—	—	4	6	5	8	1	8	—	22 ^a e 22 ^b
23 ^a e 23 ^b	—	—	—	—	—	—	—	—	—	—	—	—	—	3	23 ^a e 23 ^b
26 ^a , 26 ^b e 26 ^c	—	—	—	—	—	—	—	—	—	—	7	—	—	—	26 ^a , 26 ^b e 26 ^c
32	—	—	—	—	—	—	—	—	—	—	—	—	—	—	32
33	—	—	—	—	—	—	—	—	—	—	—	—	—	—	33
13	—	—	—	—	—	—	—	—	—	—	—	—	—	—	13
35	—	2	1	—	—	—	—	—	—	—	—	—	—	—	35
36	—	—	—	—	—	—	—	—	—	—	—	—	—	—	36
38	—	—	—	—	—	—	—	—	—	—	—	—	—	—	38
39	—	—	—	—	—	—	—	—	—	—	—	—	—	—	39
17 ²	—	2	3	—	—	—	—	—	—	—	—	—	—	—	17 ²
41	—	—	—	—	—	—	—	—	—	—	—	—	—	—	41 ^a
	—	—	1	—	—	—	—	—	—	—	—	—	—	—	41 ^b
43	7	55	62	7	2	23	24	13	19	15	11	52	11	20	43
42	4	8	4	2	—	—	4	—	4	—	1	11	2	1	42
47 a 49	—	6	5	1	—	2	7	—	—	—	—	1	2	1	47 a 49

Segue: TAVOLA XVIII. — B) Morti, durante l'anno 1927, nei Comuni ex capiluoghi di provincia presenti al censimento del 1° dicembre 1921, e nei Comuni che avevano un centro di considerati nella Tavola XVIII-A, clas

Numeri dell'Elenco nosologico	Cause di morte	Veneto										
		Feltre (ab. 19.481)	Pieve di Cadore (ab. 3.749)	Adria * (ab. 19.234)	Vittorio Veneto (ab. 27.649)	Cividale del Friuli (ab. 11.858)	Pordenone * (ab. 21.957)	Tolmezzo (ab. 7.722)	Cavarzere (ab. 22.949)	Chioggia * (ab. 38.255)		
44 a 46, 49 ^a e 49 ^b	Tubercolosi dell'intestino e del peritoneo, dell'apparecchio genito-urinario, di altri organi e di organi non specificati	1	—	7	3	4	4	1	2	8		
50	Sifilide	—	—	—	—	—	—	—	—	2		
16, 18, 24, 27 ^a , 27 ^b , 27 ^c , 27 ^d , 28, 29, 30, 31, 34, 37, 40, 51, 52, 53	Altre malattie infettive	2	—	2	—	—	—	—	—	1		
54	Rachitide	—	—	18	1	—	—	—	6	1		
55	Pellagra	—	—	1	—	—	—	—	3	—		
57, 58, 59	Scorbuto, porpora emorragica, emofilia	1	—	1	2	—	—	1	—	—		
60 e 173	Gotta e reumatismo cronico	—	—	—	—	1	1	—	—	2		
61	Diabete	2	—	—	4	2	1	1	1	2		
62	Marasma senile	31	6	36	14	17	13	12	21	35		
63 ^a , 63 ^b , 64 ^a , 64 ^b	Anemie e leucemie	—	—	6	2	—	1	1	3	3		
66 ^a	Morbo di Flaiani-Basedow	—	—	—	—	—	1	—	—	—		
66 ^b	Altre malattie della ghiandola tiroide	—	—	—	—	—	—	—	—	—		
67	Malattie delle ghiandole paratiroidi	—	—	1	—	1	—	—	—	—		
69	Malattie delle capsule surrenali (Morbo di Addison)	—	—	1	—	—	—	—	1	1		
70 a 80	Tumori maligni	15	—	20	15	11	14	10	8	28		
56, 65, 68, 69bis, 81, 82	Altre malattie generali	—	1	—	2	—	1	—	3	2		
83	Meningite semplice cerebrale e spinale	2	—	1	1	1	2	—	9	14		
86	Encefalite	—	—	—	1	—	—	—	—	—		
87, 88, 91	Apoplessia, congestione, embolia, trombosi e rammollimento cerebrale	10	2	16	18	13	7	6	17	33		
84	Tabe dorsale	—	—	—	—	—	—	—	—	1		
89 ^a e 89 ^b	Paralisi senza causa indicata	1	1	2	5	1	—	—	1	6		
92	Paralisi progressiva degli alienati e demenza paralitica	1	—	—	—	—	—	—	—	—		
93	Altre forme di alienazione mentale	4	—	—	—	—	—	—	—	—		
98	Eclampsia infantile	—	—	3	—	4	2	3	—	14		
84 ^a , 85, 90, 94, 95, 96, 97, 99	Altre malattie del sistema nervoso	5	2	2	4	1	1	2	—	—		

(a) Veggasi la nota a pagina 320.

o di circondario, nei Comuni non capiluoghi che contavano non meno di 20000 abitanti popolazione superiore a 10000 abitanti presenti alla data dello stesso censimento, non sificati secondo le cause di morte (a).

Numeri dell'Elenco nosologico	Venezia Giulia										Emilia (Segue a pag. 378)			Numeri dell'Elenco nosologico	
	Asiago (ab. 6.904)	Bassano * (ab. 22.258)	Schio * (ab. 15.063)	Volosca Abbazia (ab. 5.474)	Gradisca (ab. 5.077)	Idria (ab. 5.560)	Capodistria (ab. 12.716)	Lussin-piccino (ab. 7.273)	Parenzo (ab. 12.940)	Pisino (ab. 17.825)	Postumia (ab. 5.317)	Imola * (ab. 37.878)	Vergato (ab. 7.299)		Argenta (ab. 25.153)
44 a 46, 49 ^a e 49 ^b	—	5	8	—	—	1	2	2	4	—	1	12	—	7	44 a 46, 49 ^a e 49 ^b
50	1	—	1	—	—	—	—	—	1	1	—	1	—	—	50
16, 18, 24, 27 ^a , 27 ^b , 27 ^c , 27 ^d , 28, 29, 30, 31, 34, 37, 40, 51, 52, 53	—	—	—	—	—	—	—	—	—	—	—	1	—	—	16, 18, 24, 27 ^a , 27 ^b , 27 ^c , 27 ^d , 28, 29, 30, 31, 34, 37, 40, 51, 52, 53
54	—	—	—	—	—	—	—	—	1	—	—	1	—	—	54
55	—	—	—	—	—	—	—	—	—	—	—	—	—	—	55
57, 58, 59	—	—	—	—	—	—	—	—	—	—	—	3	1	—	57, 58, 59
60 e 173	—	—	—	—	—	—	—	—	—	—	—	2	—	—	60 e 173
61	—	4	2	1	—	—	—	—	—	—	—	3	—	—	61
62	5	21	12	14	2	8	24	20	18	54	20	49	7	38	62
63 ^a , 63 ^b , 64 ^a , 64 ^b	—	—	6	—	—	1	—	—	3	2	2	—	—	4	63 ^a , 63 ^b , 64 ^a , 64 ^b
66 ^a	—	—	—	—	—	—	—	—	—	—	—	—	—	—	66 ^a
66 ^b	—	—	—	—	—	—	—	—	—	—	—	—	—	—	66 ^b
67	—	—	—	—	—	—	—	—	—	—	2	—	—	—	67
69	—	—	—	—	—	—	—	—	—	—	—	—	—	—	69
70 a 80	1	13	27	2	4	3	10	4	3	5	—	46	4	12	70 a 80
56, 65, 68, 69bis, 81, 82	—	—	—	—	—	—	—	—	—	—	—	2	—	2	56, 65, 68, 69bis, 81, 82
83	—	2	3	—	1	—	—	—	1	1	—	6	1	3	83
86	—	1	2	—	—	—	—	—	—	—	—	1	—	—	86
87, 88, 91	9	29	16	8	1	7	4	11	14	2	5	74	4	17	87, 88, 91
84	—	—	—	—	—	—	—	—	2	—	—	1	—	—	84
89 ^a e 89 ^b	1	3	5	1	—	1	—	—	5	4	1	3	3	8	89 ^a e 89 ^b
92	—	—	—	—	—	—	—	—	—	—	—	5	—	—	92
93	—	—	—	—	—	—	—	—	—	—	—	10	—	—	93
98	1	7	—	1	—	4	7	4	1	5	1	2	—	2	98
84 ^a , 85, 90, 94, 95, 96, 97, 99	—	2	3	—	—	1	—	—	1	1	—	10	—	1	84 ^a , 85, 90, 94, 95, 96, 97, 99

Segue: TAVOLA XVIII. — B) Morti, durante l'anno 1927, nei Comuni ex capiluoghi di provincia presenti al censimento del 1° dicembre 1921, e nei Comuni che avevano un centro di considerati nella Tavola XVIII-A, clas

Numeri dell'Elenco nosologico	Cause di morte	Veneto									
		Feltre (ab. 19.481)	Pieve di Cadore (ab. 3.749)	Adria* (ab. 19.234)	Vittorio Veneto (ab. 27.649)	Cividale del Friuli (ab. 11.858)	Pordenone* (ab. 21.957)	Tolmezzo (ab. 7.722)	Cavarzere (ab. 22.949)	Chioggia* (ab. 38.255)	
103	Bronchite acuta	2	1	5	2	1	1	2	11	23	
104	Bronchite cronica	1	1	2	4	5	5	2	2	11	
105	Malattie della pleura	—	—	5	2	1	—	1	1	1	
107 ^a e 107 ^b	Polmonite crupale	28	—	6	16	3	3	6	11	31	
108	Bronco polmonite acuta (compresa la bronchite capillare)	25	3	22	34	3	21	6	35	68	
102 ^a , 102 ^b , 106, 109 ^a , 109 ^b , 110 ^a , 110 ^b , 111, 112	Altre malattie dell'apparecchio respiratorio (esclusa la tubercolosi)	2	—	7	4	2	5	—	1	6	
113 ^a	Aneurisma	—	—	—	—	—	—	—	—	—	
113 ^b e 113 ^c	Arteriosclerosi ed altre malattie delle arterie	8	—	1	5	6	2	1	4	6	
117 ^a , 117 ^b e 118	Malattie del cuore e del pericardio	42	1	39	42	24	33	11	17	57	
119	Angina pectoris	1	—	2	2	2	2	—	—	4	
114, 115, 116, 121, 122	Altre malattie dell'apparecchio circolatorio	—	—	—	—	—	—	—	—	1	
125 ^a	Ulcera dello stomaco	6	1	—	2	—	8	—	1	3	
125 ^b	Ulcera del duodeno	—	—	—	—	1	—	—	—	2	
126	Altre malattie dello stomaco	3	—	1	—	1	—	1	—	3	
127 ^a e 127 ^b	Cirrosi epatica	1	—	5	1	—	7	—	2	1	
129	Calcoli biliari	1	—	2	1	—	4	—	—	1	
128, 130, 132	Atrofia gialla acuta del fegato, ittero grave ed altre malattie del fegato (escluso l'echinococco)	1	1	1	2	—	2	2	1	4	
134 ^a	Enteriti (al di sotto di 2 anni)	15	2	59	15	13	25	2	42	182	
134 ^b	Enteriti (da 2 anni in su)	7	1	9	5	1	5	4	9	11	
135	Volvolo, occlusione intestinale	1	—	1	2	—	—	—	1	2	
137	Ernie intestinali e addominali	3	—	3	1	—	3	—	—	1	
131, 138	Malattie da echinococco	—	—	—	—	—	—	—	—	—	
139 ^a , 139 ^b , 139 ^c , 139 ^d , 139 ^e , 139 ^f	Malattie da parassiti intestinali (escluso l'echinococco e l'anchilostoma)	—	—	3	—	—	—	—	—	1	

o di circondario, nei Comuni non capiluoghi che contavano non meno di 20000 abitanti popolazione superiore a 10000 abitanti presenti alla data dello stesso censimento, non sificati secondo le cause di morte (a).

Numeri dell'Elenco nosologico	Venezia Giulia										Emilia (Segue a pag. 380)			Numeri dell'Elenco nosologico	
	Asiago (ab. 6.904)	Passano* (ab. 22.258)	Schio* (ab. 15.063)	Volosca Abbazia (ab. 5.474)	Gradisca (ab. 5.077)	Idria (ab. 5.560)	Capodistria (ab. 12.716)	Lussin-piccolo (ab. 7.273)	Parenzo (ab. 12.940)	Pisino (ab. 17.825)	Postumia (ab. 5.317)	Imola* (ab. 37.878)	Vergato (ab. 7.299)		Argenta (ab. 25.153)
	4	1	5	1	—	—	2	—	1	27	—	3	—	5	103
	2	—	8	1	—	—	3	7	1	2	—	10	—	2	104
	—	—	3	—	—	—	—	1	—	1	—	3	2	—	105
	3	6	7	6	—	1	4	8	3	34	4	12	2	8	107 ^a e 107 ^b
	15	43	16	2	6	4	17	6	10	—	2	44	10	22	108
	—	2	5	1	—	1	—	1	—	7	3	2	1	1	102 ^a , 102 ^b , 106, 109 ^a , 109 ^b , 110 ^a , 110 ^b , 111, 112
	—	—	—	—	—	—	—	1	—	—	—	2	—	—	113 ^a
	1	8	3	3	—	—	2	1	2	—	3	7	—	4	113 ^b e 113 ^c
	9	30	33	7	7	7	7	15	8	9	3	107	10	28	117 ^a , 117 ^b e 118
	—	1	—	—	—	—	—	1	—	—	—	—	1	2	119
	—	—	—	—	—	—	—	—	1	—	—	2	—	—	114, 115, 116, 121, 122
	—	2	—	2	—	—	—	1	—	—	—	1	1	2	125 ^a
	—	1	—	—	—	—	—	—	—	—	—	—	—	—	125 ^b
	—	—	3	1	—	—	—	1	—	—	—	1	—	1	126
	—	7	—	1	—	—	1	—	2	—	—	5	1	2	127 ^a e 127 ^b
	—	—	1	—	—	—	—	—	—	—	—	2	—	—	129
	—	—	2	—	—	—	—	—	—	—	—	2	—	—	128, 130, 132
	6	38	7	1	3	6	13	4	18	17	13	21	8	18	134 ^a
	1	7	3	1	—	—	1	—	5	5	2	37	1	6	134 ^b
	1	1	1	1	—	1	—	—	—	—	3	3	—	1	135
	—	1	—	—	—	—	—	1	—	—	—	4	—	1	137
	—	—	—	—	—	—	—	—	—	—	—	—	—	—	131, 138
	—	—	—	—	—	—	—	—	—	—	—	—	—	—	139 ^a , 139 ^b , 139 ^c , 139 ^d , 139 ^e , 139 ^f

(a) Veggasi la nota a pagina 320.

Segue: TAVOLA XVIII. — B) Morti, durante l'anno 1927, nei Comuni ex capiluoghi di provincia presenti al censimento del 1° dicembre 1921, e nei Comuni che avevano un centro di considerati nella Tavola XVIII-A, clas

Numeri dell'Elenco nosologico	Cause di morte	Veneto								
		Feltre (ab. 19.481)	Pieve di Cadore (ab. 3.749)	Adria * (ab. 19.234)	Vittorio Veneto (ab. 27.649)	Cividale del Friuli (ab. 11.858)	Pordenone * (ab. 21.957)	Tolmezzo (ab. 7.722)	Cavarzere (ab. 22.949)	Chioggia * (ab. 38.255)
140	Anchilostomiasi	—	—	—	—	—	—	—	—	—
141	Appendicite e tifite	4	—	—	1	1	6	—	1	2
143	Peritonite senza causa indicata	—	—	—	5	1	1	1	1	2
123, 124 ^a , 124 ^b , 133, 136, 142, 145	Altre malattie dell'apparecchio digerente	2	—	—	—	—	1	—	—	2
146 ^a	Nefrite acuta	4	—	2	2	1	4	—	4	4
146 ^b	Nefrite cronica	3	1	6	13	2	9	3	8	14
146 ^c e 146 ^d	Altre malattie dei reni e dei loro annessi	—	—	—	1	—	3	—	—	—
147	Malattie della vescica	1	—	1	—	3	2	—	—	1
148	Calcoli delle vie urinarie	—	—	1	—	—	—	—	—	—
149 ^a , 149 ^b , 149 ^c	Altre malattie dell'apparecchio uropoietico e della prostata	5	—	1	1	2	7	2	2	3
153 ^a , 153 ^b	Malattie dell'utero	2	—	—	—	—	1	—	—	—
151, 152 e 154	Altre malattie non puerperali degli organi genitali femminili	—	—	1	—	—	—	—	1	1
160	Febbre puerperale	1	—	3	1	—	—	—	—	1
161	Pelvi e metropertontite puerperali	1	—	—	—	—	—	—	1	—
156 ^a a 159, 162 a 164	Altre malattie di gravidanza, parto e puerperio	1	—	3	1	3	4	—	3	3
165 a 170	Malattie della pelle e dei suoi annessi	1	—	—	1	2	1	1	1	5
171, 174, 175, 176	Malattie delle ossa, delle articolazioni, psioite ed altre malattie degli organi della locomozione	2	—	7	1	2	2	1	—	—
180	Alcoolismo acuto	—	—	—	—	1	—	—	—	—
177	Alcoolismo cronico	4	—	1	—	—	—	—	1	—
181 a 199, 207 a 209	Morti violente accidentali	8	—	10	7	7	8	2	5	6
200 ^a a 202, 204	Omicidi e infanticidi	3	—	—	—	—	—	1	—	—
210 a 219	Suicidi	5	1	5	1	4	5	2	2	8
100, 101, 120, 150, 153, 178 e 179	Altre malattie	1	—	3	—	2	3	—	1	9
0	Morti per causa ignota o non dichiarata o male indicata	—	—	1	—	—	—	—	—	2
TOTALE		347	34	451	322	228	324	117	330	804

o di circondario, nei Comuni non capiluoghi che contavano non meno di 20000 abitanti popolazione superiore a 10000 abitanti presenti alla data dello stesso censimento, non significati secondo le cause di morte (a).

Numeri dell'Elenco nosologico	Venezia Giulia													Emilia (Segue a pag. 382)			Numeri dell'Elenco nosologico
	Asiago (ab. 6.904)	Bassano * (ab. 22.258)	Schio * (ab. 15.063)	Volosca Abbazia (ab. 5.474)	Gradisca (ab. 5.077)	Idria (ab. 5.560)	Capodistria (ab. 12.716)	Lussin-piccolo (ab. 7.273)	Parenzo (ab. 12.940)	Pisino (ab. 17.825)	Postumia (ab. 5.317)	Imola * (ab. 37.878)	Vergato (ab. 7.299)	Argenta (ab. 25.153)			
140	—	—	—	—	—	—	—	—	—	—	—	—	—	—	—	—	140
141	—	1	1	—	—	—	—	—	—	—	—	2	—	—	—	—	141
143	—	—	3	1	—	—	—	—	—	—	—	2	2	2	—	—	143
123, 124 ^a , 124 ^b , 133, 136, 142, 145	—	1	3	—	—	—	—	—	—	—	—	1	—	—	—	—	123, 124 ^a , 124 ^b , 133, 136, 142, 145
146 ^a	—	—	1	—	—	—	—	—	—	2	—	—	—	—	—	—	146 ^a
146 ^b	—	7	5	1	—	—	—	—	—	—	—	6	1	—	—	—	146 ^b
146 ^c e 146 ^d	—	1	—	—	—	—	—	—	—	—	—	—	—	—	—	—	146 ^c e 146 ^d
147	—	—	1	—	—	—	—	—	—	—	—	—	—	—	—	—	147
148	—	—	—	—	—	—	—	—	—	—	—	—	—	—	—	—	148
149 ^a , 149 ^b , 149 ^c	—	—	—	—	—	—	—	—	—	—	—	—	—	—	—	—	149 ^a , 149 ^b , 149 ^c
153 ^a , 153 ^b	—	1	1	1	—	—	—	—	—	—	—	—	—	—	—	—	153 ^a , 153 ^b
151, 152 e 154	—	1	—	2	—	—	—	—	—	—	—	—	—	—	—	—	151, 152 e 154
160	—	—	—	1	—	—	—	—	—	—	—	1	—	—	—	—	160
161	—	1	—	—	—	—	—	—	—	—	—	—	—	—	—	—	161
156 ^a a 159, 162 a 164	—	—	—	—	—	—	—	—	—	—	—	—	—	—	—	—	156 ^a a 159, 162 a 164
165 a 170	—	1	4	—	—	—	—	—	—	—	—	—	—	—	—	—	165 a 170
171, 174, 175, 176	—	—	—	—	—	—	—	—	—	—	—	—	—	—	—	—	171, 174, 175, 176
180	—	—	—	—	—	—	—	—	—	—	—	—	—	—	—	—	180
177	—	1	1	—	—	—	—	—	—	—	—	—	—	—	—	—	177
181 a 199, 207 a 209	—	7	11	1	—	—	—	—	—	—	—	—	—	—	—	—	181 a 199, 207 a 209
200 ^a a 202, 204	—	—	—	—	—	—	—	—	—	—	—	—	—	—	—	—	200 ^a a 202, 204
210 a 219	—	1	5	4	2	—	—	—	—	—	—	—	—	—	—	—	210 a 219
100, 101, 120, 150, 153, 178 e 179	—	1	2	3	2	—	—	—	—	—	—	—	—	—	—	—	100, 101, 120, 150, 153, 178 e 179
0	—	—	—	—	—	—	—	—	—	—	—	—	—	—	—	—	0
TOTALE		80	375	329	80	37	83	171	127	188	243	97	687	97	286	—	

(a) Veggasi la nota a pagina 320.

Segue: TAVOLA XVIII. — B) Morti, durante l'anno 1927, nei Comuni ex capiluoghi di provincia presenti al censimento del 1° dicembre 1921, e nei Comuni che avevano un centro di considerati nella Tavola XVIII-A, clas

Numeri dell'Elenco nosologico	Cause di morte	Segue: Emilia									
		Bondeno (ab. 24.957)	Centò (ab. 22.219)	Comacchio (ab. 12.689)	Copparo (ab. 23.666)	Porto-maggiore (ab. 25.232)	Cesena * (ab. 57.619)	Rimini * (ab. 59.459)	Rocca S. Casciano (ab. 5.077)	Carpi * (ab. 33.236)	
44 a 46, 47 e 49 ^b	Tubercolosi dell'intestino e del peritoneo, dell'apparecchio genito-urinario, di altri organi e di organi non specificati	1	1	4	5	6	5	4	—	3	
50	Sifilide	—	1	—	1	—	2	5	—	1	
16, 18, 24, 27 ^a , 27 ^b , 27 ^c , 27 ^d , 28, 29, 30, 31, 34, 37, 40, 51, 52, 53	Altre malattie infettive	—	—	—	—	1	2	—	—	—	
54	Rachitide	1	2	2	1	1	4	4	—	4	
55	Pellagra	—	—	—	—	—	—	—	1	—	
57, 58, 59	Scorbuto, porpora emorragica, emofilia	—	—	—	—	—	—	—	—	1	
60 e 173	Gotta e reumatismo cronico	1	—	—	—	—	3	—	—	1	
61	Diabete	—	1	2	1	1	3	5	—	4	
62	Marasma senile	14	22	6	20	31	48	69	4	20	
63 ^a , 63 ^b , 64 ^a , 64 ^b	Anemie e leucemie	1	3	1	3	2	4	1	—	2	
66 ^a	Morbo di Flaiani-Basedow	—	—	—	—	—	—	1	—	—	
65 ^b	Altre malattie della ghiandola tiroide	—	—	—	—	—	—	—	—	—	
67	Malattie delle ghiandole paratiroidi	—	—	—	1	—	1	—	—	—	
69	Malattie delle capsule surrenali (Morbo di Addison)	—	—	1	—	—	—	—	—	—	
70 a 80	Tumori maligni	10	17	10	8	10	54	64	11	24	
56, 65, 68, 69bis, 81, 82	Altre malattie generali	1	—	1	1	3	2	1	—	—	
83	Meningite semplice cerebrale e spinale	2	—	2	1	3	6	11	—	5	
86	Encefalite	—	—	—	—	—	3	1	—	2	
87, 88, 91	Apoplezia, congestione, embolia, trombosi e rammollimento cerebrale	25	22	25	29	29	63	86	3	36	
84	Tabè dorsale	—	—	—	—	—	—	1	—	—	
89 ^a e 89 ^b	Paralisi senza causa indicata	6	7	7	4	5	14	2	1	7	
92	Paralisi progressiva degli alienati o demenza paralitica	—	—	—	—	—	1	—	—	—	
93	Altre forme di alienazione mentale	—	—	—	—	—	—	—	—	—	
98	Eclampsia infantile	2	—	1	2	1	23	9	—	7	
84 ^a , 85, 90, 94, 95, 96, 97, 99	Altre malattie del sistema nervoso	3	4	—	2	1	8	5	1	5	

(a) Veggasi la nota a pagina 320.

o di circondario, nei Comuni non capiluoghi che contavano non meno di 20000 abitanti popolazione superiore a 10000 abitanti presenti alla data dello stesso censimento, non specificati secondo le cause di morte (a).

Numeri dell'Elenco nosologico	Toscana (Segue a pag. 386)														Numeri dell'Elenco nosologico	
	Mirandola (ab. 21.273)	Pavullo nel Frignano (ab. 15.316)	Rogotaro (ab. 10.939)	Fidenza (ab. 17.139)	Bobbio (ab. 6.719)	Faenza * (ab. 46.435)	Lugo * (ab. 30.022)	Gnastalla (ab. 13.295)	Cortona (ab. 32.016)	Empoli (ab. 23.648)	Prato in Toscana * (ab. 64.935)	Sesto Fiorentino (ab. 23.018)	Piombino * (ab. 26.534)	Porto Ferraro (ab. 9.802)		Camaione (ab. 21.465)
44 a 46, 49 ^b e 49 ^b	2	—	1	3	1	5	3	3	5	5	8	4	4	1	5	44 a 46, 49 ^b e 49 ^b
50	2	—	—	—	—	2	—	—	—	—	—	1	—	2	—	50
16, 18, 24, 27 ^a , 27 ^b , 27 ^c , 27 ^d , 28, 29, 30, 31, 34, 37, 40, 51, 52, 53	—	—	—	—	—	—	—	—	2	—	3	—	—	—	—	16, 18, 24, 27 ^a , 27 ^b , 27 ^c , 27 ^d , 28, 29, 30, 31, 34, 37, 40, 51, 52, 53
54	1	—	—	1	—	—	1	—	2	—	—	1	—	—	—	54
55	—	—	—	—	—	—	—	—	—	—	—	—	—	—	—	55
57, 58, 59	1	—	—	1	—	1	1	—	—	—	—	—	—	—	—	57, 58, 59
60 e 173	1	2	—	3	—	2	1	—	1	1	1	1	—	2	—	60 e 173
61	2	2	—	1	—	8	2	1	5	5	6	2	1	6	1	61
62	38	22	8	34	2	26	21	1	66	37	62	48	15	13	40	62
63 ^a , 63 ^b , 64 ^a , 64 ^b	1	—	—	1	—	2	1	2	—	3	2	1	2	—	1	63 ^a , 63 ^b , 64 ^a , 64 ^b
66 ^a	—	—	—	—	—	—	—	—	—	—	—	—	—	—	—	66 ^a
65 ^b	—	1	—	—	—	—	—	—	—	—	—	—	—	—	—	66 ^b
67	—	1	—	—	—	—	—	—	—	—	—	—	—	—	—	67
69	—	—	—	—	—	1	—	—	—	—	—	—	—	—	—	69
70 a 80	18	11	5	24	5	67	38	14	21	24	56	33	20	7	16	70 a 80
56, 65, 68, 69bis, 81, 82	1	—	—	—	—	1	1	—	2	—	2	—	—	—	—	56, 65, 68, 69bis, 81, 82
83	2	—	2	—	—	4	—	2	—	2	1	—	—	2	1	83
86	—	—	—	1	—	1	—	—	—	—	—	1	1	—	1	86
87, 88, 91	18	12	6	38	6	56	50	17	34	35	72	15	16	6	12	87, 88, 91
84	—	—	—	—	1	—	1	—	—	—	—	—	—	—	—	84
89 ^a e 89 ^b	13	2	1	11	—	6	7	4	4	7	5	3	2	1	2	89 ^a e 89 ^b
92	—	—	—	—	—	—	1	1	—	—	—	—	—	—	—	92
93	—	—	—	—	—	—	1	—	—	—	—	—	—	—	—	93
98	1	2	—	1	—	1	—	—	3	2	—	1	1	—	—	98
84 ^a , 85, 90, 94, 95, 96, 97, 99	—	1	2	7	2	5	2	—	2	—	5	3	—	1	5	84 ^a , 85, 90, 94, 95, 96, 97, 99

Segue: TAVOLA XVIII. — B) Morti, durante l'anno 1927, nei Comuni ex capiluoghi di provincia presenti al censimento del 1° dicembre 1921, e nei Comuni che avevano un centro di considerati nella Tavola XVIII-A, clas

Numeri dell'Elenco nosologico	Cause di morte	Segue: Emilia									
		Bondeno (ab. 24.957)	Cento (ab. 22.313)	Comacchio (ab. 12.689)	Copparo (ab. 23.666)	Porto-maggiore (ab. 25.232)	Cesena * (ab. 57.619)	Rimini * (ab. 59.459)	Rocca S. Casciano (ab. 5.077)	Carpi * (ab. 33.236)	
103	Bronchite acuta	3	4	6	5	7	10	12	2	6	
104	Bronchite cronica	2	1	2	5	4	12	6	2	11	
105	Malattie della pleura	1	—	—	1	1	2	2	—	1	
107 ^a e 107 ^b	Polmonite crupale	6	6	5	16	5	47	53	5	24	
108	Bronco polmonite acuta (compresa la bronchite capillare)	43	25	9	31	44	61	54	6	62	
102 ^a , 102 ^b , 106, 109 ^a , 109 ^b , 110 ^a , 110 ^b , 111, 112	Altre malattie dell'apparecchio respiratorio (esclusa la tubercolosi)	—	—	1	4	4	3	7	—	3	
113 ^a	Aneurisma	—	—	—	—	—	—	1	—	—	
113 ^b e 113 ^c	Arteriosclerosi ed altre malattie delle arterie	2	5	1	5	1	9	11	2	12	
117 ^a , 117 ^b e 118	Malattie del cuore e del pericardio	29	38	23	34	38	61	73	7	39	
119	Angina pectoris	—	1	1	2	—	—	2	—	1	
114, 115, 116, 121, 122	Altre malattie dell'apparecchio circolatorio	—	—	1	1	1	—	3	—	1	
125 ^a	Ulcera dello stomaco	—	1	1	—	1	3	4	—	2	
125 ^b	Ulcera del duodeno	—	—	—	—	—	—	1	—	—	
126	Altre malattie dello stomaco	—	—	—	—	1	3	3	—	1	
127 ^a e 127 ^b	Cirrosi epatica	2	3	2	4	—	4	9	—	7	
129	Calcoli biliari	—	—	1	—	—	1	3	—	—	
128, 130, 132	Atrofia gialla acuta del fegato, ittero grave ed altre malattie del fegato (escluso l'echinococco)	1	2	1	—	1	3	3	—	4	
134 ^a	Enteriti (al di sotto di 2 anni)	21	12	21	31	38	57	68	6	31	
134 ^b	Enteriti (da 2 anni in su)	2	2	3	8	4	10	5	—	11	
135	Volvolo, occlusione intestinale	1	2	1	1	—	1	5	—	2	
137	Ernie intestinali e addominali	—	—	—	1	1	2	—	—	2	
131, 138	Malattie da echinococco	—	—	—	—	—	1	—	—	—	
139 ^a , 139 ^b , 139 ^c , 139 ^d , 139 ^e , 139 ^f	Malattie da parassiti intestinali (escluso l'echinococco e l'anchilostoma)	—	—	—	3	—	1	—	—	1	

(a) Veggasi la nota a pagina 320.

o di circondario, nei Comuni non capiluoghi che contavano non meno di 20000 abitanti popolazione superiore a 10000 abitanti presenti alla data dello stesso censimento, non sificati secondo le cause di morte (a).

Numeri dell'Elenco nosologico	Toscana (Segue a pag. 388)														Numeri dell'Elenco nosologico	
	Mirandola (ab. 21.273)	Pavullo nel Frignano (ab. 15.316)	Rogotaro (ab. 10.939)	Fidenza (ab. 17.139)	Bobbio (ab. 6.719)	Faenza * (ab. 46.435)	Lugo * (ab. 30.022)	Guastalla (ab. 13.295)	Cortona (ab. 32.016)	Empoli (ab. 23.648)	Prato in Toscana * (ab. 64.935)	Sesto Fiorentino (ab. 23.018)	Piombino * (ab. 26.534)	Porto Ferraio (ab. 9.802)		Camaiore (ab. 21.465)
103	2	8	2	5	2	1	5	3	14	—	8	1	2	2	1	103
104	4	3	5	16	1	11	12	3	10	11	42	13	5	4	4	104
105	1	—	—	—	—	4	5	—	2	2	4	1	1	2	—	105
107 ^a e 107 ^b	9	7	8	21	3	19	9	4	15	22	48	9	18	10	8	107 ^a e 107 ^b
108	14	11	16	15	10	54	25	26	46	31	71	25	32	15	21	108
102 ^a , 102 ^b , 106, 109 ^a , 109 ^b , 110 ^a , 110 ^b , 111, 112	2	1	3	9	—	6	3	—	2	3	6	1	4	1	—	102 ^a , 102 ^b , 106, 109 ^a , 109 ^b , 110 ^a , 110 ^b , 111, 112
113 ^a	1	—	—	1	—	1	1	—	—	—	—	—	—	1	—	113 ^a
113 ^b e 113 ^c	4	2	1	5	—	16	3	2	1	—	5	2	1	3	—	113 ^b e 113 ^c
117 ^a , 117 ^b e 118	25	32	28	47	14	84	43	25	29	36	106	15	18	7	30	117 ^a , 117 ^b e 118
119	3	—	—	—	2	2	1	—	1	4	4	—	—	—	2	119
114, 115, 116, 121, 122	—	—	—	—	—	2	—	—	2	—	5	—	—	—	—	114, 115, 116, 121, 122
125 ^a	—	—	—	2	—	1	5	—	1	1	2	1	1	—	—	125 ^a
125 ^b	—	—	—	1	—	—	—	—	—	1	1	—	—	—	—	125 ^b
126	1	1	2	2	—	—	2	—	1	1	—	—	—	—	—	126
127 ^a e 127 ^b	4	3	1	2	—	5	6	—	7	2	5	—	4	1	1	127 ^a e 127 ^b
129	—	—	—	—	—	2	1	—	—	1	3	—	—	—	—	129
128, 130, 132	1	—	—	3	—	3	—	1	2	—	1	2	—	—	2	128, 130, 132
134 ^a	13	13	8	17	1	13	14	16	41	14	27	8	25	8	12	134 ^a
134 ^b	3	2	2	7	5	6	7	6	9	4	16	4	6	9	4	134 ^b
135	—	2	1	1	—	5	1	—	1	—	2	1	5	—	1	135
137	1	—	2	—	—	1	1	—	1	3	1	1	3	1	—	137
131, 138	—	—	—	—	—	—	—	—	—	—	—	—	—	—	—	131, 138
139 ^a , 139 ^b , 139 ^c , 139 ^d , 139 ^e , 139 ^f	1	—	—	—	—	—	—	—	—	—	1	—	—	—	3	139 ^a , 139 ^b , 139 ^c , 139 ^d , 139 ^e , 139 ^f

Segue: TAVOLA XVIII. — B) Morti, durante l'anno 1927, nei Comuni ex capiluoghi di provincia presenti al censimento del 1° dicembre 1921, e nei Comuni che avevano un centro di considerati nella Tavola XVIII-A, clas

Numeri dell'Elenco nosologico	Cause di morte	Segue: Emilia									
		Bondeno (ab. 24.957)	Cento (ab. 22.310)	Comacchio (ab. 12.689)	Copparo (ab. 23.666)	Porto-maggiore (ab. 25.232)	Cesena * (ab. 57.619)	Rimini * (ab. 59.459)	Rocca S. Casciano (ab. 5.077)	Carpi * (ab. 33.236)	
140	Anchilostomiasi	—	—	—	—	—	1	—	—	—	
141	Appendicite e tifite	1	1	—	1	—	3	2	—	1	
143	Peritonite senza causa indicata	2	1	2	1	1	4	8	—	6	
123, 124 ^a , 124 ^b , 133, 136, 142, 145	Altre malattie dell'apparecchio digerente	—	—	—	3	1	3	2	—	5	
146 ^a	Nefrite acuta	2	1	2	1	1	4	5	—	5	
146 ^b	Nefrite cronica	2	3	1	3	1	17	13	—	6	
145 ^c e 146 ^d	Altre malattie dei reni e dei loro annessi	—	—	—	1	—	1	2	—	—	
147	Malattie della vescica	1	2	—	—	—	1	1	—	3	
148	Calcoli delle vie urinarie	—	—	1	1	—	1	1	—	—	
149 ^a , 149 ^b , 149 ^c	Altre malattie dell'apparecchio uropoietico e della prostata	—	1	—	1	1	3	1	—	1	
153 ^a , 153 ^b	Malattie dell'utero	1	—	—	—	—	1	—	—	—	
151, 152 e 154	Altre malattie non puerperali degli organi genitali femminili	2	—	1	1	—	2	—	—	—	
160	Febbre puerperale	1	1	—	—	2	1	1	—	2	
161	Pelvi e metroperitonite puerperali	—	—	—	1	—	—	—	—	—	
156 ^a a 159, 162 a 164	Altre malattie di gravidanza, parto e puerperio	1	2	2	1	—	4	2	—	3	
165 a 170	Malattie della pelle e dei suoi annessi	6	1	1	—	—	2	1	1	5	
171, 174, 175, 176	Malattie delle ossa, delle articolazioni, psioite ed altre malattie degli organi della locomozione	—	—	—	—	—	—	—	—	—	
180	Alcoolismo acuto	—	—	—	—	—	—	—	—	—	
177	Alcoolismo cronico	—	—	—	—	—	1	—	—	—	
181 a 199, 207 a 209	Morti violente accidentali	7	4	2	9	4	19	22	—	5	
200 ^a a 202, 204	Omicidi e infanticidi	—	—	—	—	1	1	1	—	1	
210 a 219	Suicidi	3	2	—	1	4	7	4	1	8	
100, 101, 120, 150, 155, 178 e 179	Altre malattie	1	2	2	2	2	2	4	2	5	
o	Morti per causa ignota o non dichiarata o male indicata	—	—	—	2	—	—	1	—	—	
	TOTALE	282	276	198	382	341	759	835	81	518	

(a) Veggasi la nota a pagina 320.

o di circondario, nei Comuni non capiluoghi che contavano non meno di 20000 abitanti popolazione superiore a 10000 abitanti presenti alla data dello stesso censimento, non sificati secondo le cause di morte (a).

Numeri dell'Elenco nosologico	Toscana (Segue a pag. 390)															
	Mirandola (ab. 21.273)	Pavullo nel Frignano (ab. 15.316)	Borgotaro (ab. 10.939)	Fidenza (ab. 17.139)	Bobbio (ab. 6.719)	Faenza * (ab. 46.435)	Lugo * (ab. 30.022)	Guastalla (ab. 13.295)	Cortona (ab. 32.016)	Empoli (ab. 23.648)	Prato in Toscana * (ab. 64.935)	Sesto Fiorentino (ab. 23.018)	Piombino * (ab. 26.534)	Porto Ferrajo (ab. 9.802)	Camaiore (ab. 21.465)	
140	—	—	—	—	—	—	—	—	—	—	—	—	—	—	—	140
141	1	—	1	1	—	4	2	2	—	—	3	—	1	—	—	141
143	4	3	—	4	—	2	—	2	2	3	6	6	—	—	1	143
123, 124 ^a , 124 ^b , 133, 136, 142, 145	3	—	1	3	1	2	5	—	3	2	4	1	1	1	—	123, 124 ^a , 124 ^b , 133, 136, 142, 145
146 ^a	1	2	1	1	—	3	2	1	1	—	4	1	1	—	1	146 ^a
146 ^b	3	1	3	8	—	15	9	7	3	2	15	2	5	6	4	146 ^b
146 ^c e 146 ^d	—	—	—	—	—	—	—	—	—	1	—	—	1	—	—	146 ^c e 146 ^d
147	1	—	—	—	—	—	—	—	1	2	3	3	—	—	—	147
148	—	—	—	—	—	—	—	—	—	—	—	—	—	—	—	148
149 ^a , 149 ^b , 149 ^c	1	—	—	—	—	3	—	3	—	1	1	—	1	—	—	149 ^a , 149 ^b , 149 ^c
153 ^a , 153 ^b	—	—	—	—	—	—	—	—	1	—	—	—	1	—	—	153 ^a , 153 ^b
151, 152 e 154	—	—	—	—	—	—	—	—	—	—	—	—	—	1	—	151, 152 e 154
160	—	2	—	—	—	1	1	1	1	—	3	—	2	—	—	160
161	—	—	—	—	—	—	—	—	—	—	—	—	1	—	—	161
156 ^a a 159, 162 a 164	—	2	1	1	1	2	—	1	2	3	2	2	—	—	—	156 ^a a 159, 162 a 164
165 a 170	1	2	1	1	—	6	1	—	1	1	2	1	2	1	—	165 a 170
171, 174, 175, 176	—	—	—	1	—	3	—	1	—	—	2	—	2	1	—	171, 174, 175, 176
180	—	—	—	1	—	1	—	—	—	—	—	—	—	—	—	180
177	1	—	—	—	—	—	—	—	—	—	—	—	—	1	—	177
181 a 199, 207 a 209	9	7	2	6	3	8	6	2	9	9	14	1	13	3	4	181 a 199, 207 a 209
200 ^a a 202, 204	—	2	—	—	—	2	1	—	1	—	—	—	—	—	1	200 ^a a 202, 204
210 a 219	7	4	1	3	—	10	4	1	1	3	3	—	3	1	2	210 a 219
100, 101, 120, 150, 155, 178 e 179	2	1	2	1	—	5	1	—	4	3	6	2	—	1	3	100, 101, 120, 150, 155, 178 e 179
o	—	—	—	—	—	—	—	—	1	—	—	—	—	—	—	o
	324	216	135	344	75	623	389	194	442	346	820	275	304	140	229	

Segue: TAVOLA XVIII. — B) Morti, durante l'anno-1927, nei Comuni ex capiluoghi di provincia presenti al censimento del 1° dicembre 1921, e nei Comuni che avevano un centro di considerati nella Tavola XVIII-A, clas

Numeri dell'Elenco nosologico	Cause di morte	Segue: Toscana									
		Capannori (ab. 41.673)	Castellunovo di Garfagnana (ab. 5.843)	Viareggio* (ab. 32.302)	Carrara* (ab. 58.582)	Pontremoli (ab. 16.015)	Bagni S. Giuliano (ab. 21.800)	Cascina (ab. 28.026)	San Miniato (ab. 21.547)	Volterra (ab. 16.822)	
1 a 5	Malattie fetali e vizi congeniti . . .	2	—	3	7	2	1	4	—	1	
6 a 9	Debolezza congenita, immaturità e malattie speciali dei neonati	11	3	11	38	16	4	32	17	10	
10	Vaiuolo e vaiuoloide	—	—	—	—	—	—	—	—	—	
11	Morbillo	1	—	—	11	1	—	1	—	—	
12	Scarlattina	—	—	1	31	—	3	—	—	—	
14 ^a e 14 ^b	Infezioni tifoidee (tifo addominale e paratifi)	10	—	13	5	4	—	8	2	1	
15	Tifo petecchiale	—	—	—	—	—	—	—	—	—	
17	Febbre melitense	—	—	—	—	—	—	—	1	—	
19	Meningite cerebro-spinale epidemica	—	—	—	—	—	2	—	—	—	
20	Difterite e croup	6	2	4	13	—	4	1	2	1	
21	Pertosse	—	1	—	4	—	—	1	2	—	
22 ^a e 22 ^b	Influenza	2	—	7	8	5	9	4	5	3	
23 ^a e 23 ^b	Malaria e cachessia palustre	—	—	—	—	—	—	—	—	—	
26 ^a , 26 ^b e 26 ^c	Dissenteria	—	—	—	—	—	—	1	—	—	
32	Poliomielite anteriore acuta	—	—	—	—	—	—	—	—	—	
33	Encefalite letargica	—	—	—	1	—	—	—	—	1	
13	Risipola	—	—	—	3	—	—	1	—	—	
35	Setticemia e pioemia (non puerperali).	2	1	2	10	1	—	2	5	2	
36	Pustola maligna, carbonchio	—	—	—	1	—	—	—	—	—	
38	Rabbia	—	—	—	—	—	—	—	—	—	
39	Tetano	—	—	—	—	1	1	—	—	—	
172	Reumatismo articolare acuto	—	—	2	—	1	—	—	1	4	
41	Tubercolosi disseminata { a) acuta b) cronica.	—	—	—	—	—	—	—	—	—	
		2	2	3	3	—	—	—	—	3	
43	Tubercolosi dell'apparecchio respiratorio	44	3	16	91	29	20	19	28	32	
42	Tubercolosi delle meningi e del sistema nervoso centrale	4	—	4	22	5	4	1	6	3	
47 a 49	Tubercolosi articolare, delle ossa e della colonna vertebrale	3	—	3	5	1	—	2	3	—	

(a) Veggasi la nota a pagina 320.

o di circondario, nei Comuni non capiluoghi che contavano non meno di 20000 abitanti popolazione superiore a 10000 abitanti presenti alla data dello stesso censimento, non sificati secondo le cause di morte (a).

Numeri dell'Elenco nosologico	Cause di morte	Marche										Umbria				Lazio (Segue p. 392)		Numeri dell'Elenco nosologico
		Montepulciano (ab. 16.470)	Fabriano (ab. 26.709)	Iesi* (ab. 28.310)	Senigallia* (ab. 26.959)	Fermo (ab. 24.231)	Camerino (ab. 12.697)	Fano* (ab. 30.487)	Urbino (ab. 20.439)	Città di Castello (ab. 33.153)	Foligno* (ab. 36.634)	Gubbio (ab. 31.900)	Spoletto (ab. 39.809)	Orvieto (ab. 21.180)	Sora (ab. 19.643)	Cittaducale (ab. 4.467)		
1 a 5	Malattie fetali e vizi congeniti . . .	—	1	—	—	5	1	5	1	3	1	—	1	2	—	—	1 a 5	
6 a 9	Debolezza congenita, immaturità e malattie speciali dei neonati	11	9	11	13	28	8	34	24	25	34	27	29	21	9	5	6 a 9	
10	Vaiuolo e vaiuoloide	—	—	—	—	—	—	—	—	—	—	—	—	—	—	—	10	
11	Morbillo	—	1	—	—	—	—	—	1	—	—	6	1	—	2	—	11	
12	Scarlattina	—	—	—	—	—	—	—	—	—	—	—	—	—	—	—	12	
14 ^a e 14 ^b	Infezioni tifoidee (tifo addominale e paratifi)	8	3	4	4	24	6	4	8	9	10	10	12	9	3	2	14 ^a e 14 ^b	
15	Tifo petecchiale	—	—	—	—	—	—	—	—	—	—	—	—	—	—	—	15	
17	Febbre melitense	—	—	—	—	—	—	—	—	—	—	—	—	—	—	—	17	
19	Meningite cerebro-spinale epidemica	—	—	—	—	—	—	—	—	1	—	—	—	—	—	—	19	
20	Difterite e croup	—	—	3	1	1	3	4	3	3	3	2	6	—	1	—	20	
21	Pertosse	2	—	1	—	3	—	—	—	—	2	12	1	—	—	4	21	
22 ^a e 22 ^b	Influenza	—	1	5	6	2	—	5	1	24	13	4	4	3	3	2	22 ^a e 22 ^b	
23 ^a e 23 ^b	Malaria e cachessia palustre	—	—	—	—	—	—	—	—	—	—	—	—	—	1	—	23 ^a e 23 ^b	
26 ^a , 26 ^b e 26 ^c	Dissenteria	—	—	—	—	—	—	—	—	1	—	—	2	—	—	—	26 ^a , 26 ^b e 26 ^c	
32	Poliomielite anteriore acuta	—	3	—	—	—	—	—	—	3	2	1	1	2	—	—	32	
33	Encefalite letargica	—	2	—	—	—	—	—	—	3	—	—	—	1	—	—	33	
13	Risipola	1	1	2	—	2	—	2	—	4	—	—	2	3	—	—	13	
35	Setticemia e pioemia (non puerperali).	1	4	5	4	2	2	3	1	1	4	4	6	5	2	—	35	
36	Pustola maligna, carbonchio	—	—	—	—	—	—	—	—	1	—	—	1	—	—	—	36	
38	Rabbia	—	—	—	—	—	—	—	—	—	—	—	—	—	—	—	38	
39	Tetano	—	—	2	—	—	—	—	1	1	2	—	—	—	—	—	39	
172	Reumatismo articolare acuto	—	—	—	1	—	—	1	—	1	2	—	2	—	1	—	172	
41	Tubercolosi disseminata { a) acuta b) cronica.	—	—	1	1	1	—	1	1	1	2	3	—	1	—	—	41 ^a	
		—	—	—	1	1	1	3	2	6	1	—	1	5	—	—	41 ^b	
43	Tubercolosi dell'apparecchio respiratorio	16	28	23	25	16	13	29	13	31	42	26	41	14	12	5	43	
42	Tubercolosi delle meningi e del sistema nervoso centrale	1	8	2	3	3	—	4	4	1	7	6	5	1	4	—	42	
47 a 49	Tubercolosi articolare, delle ossa e della colonna vertebrale	1	1	3	3	2	1	1	4	—	—	3	2	1	—	—	47 a 49	

Segue: TAVOLA XVIII. — B) Morti, durante l'anno 1927, nei Comuni ex capiluoghi di provincia presenti al censimento del 1° dicembre 1921, e nei Comuni che avevano un centro di considerati nella Tavola XVIII-A, clas

Numeri dell'Elenco nosologico	Cause di morte	Segue: Toscana									
		Capannori (ab. 41.673)	Castelnovo di Garfagnana (ab. 5.843)	Viareggio * (ab. 32.302)	Carrara * (ab. 58.582)	Pontremoli (ab. 16.015)	Bagni S. Giuliano (ab. 21.890)	Cascina (ab. 28.026)	San Miniato (ab. 21.547)	Volterra (ab. 16.822)	
44 a 46, 49 e 49 ^b	Tubercolosi dell'intestino e del peritoneo, dell'apparecchio genito-urinario, di altri organi e di organi non specificati	4	1	3	6	1	1	2	2	7	
50	Sifilide	—	—	—	—	1	2	1	—	1	
16, 18, 24, 27 ^a , 27 ^b , 27 ^c , 27 ^d , 28, 29, 30, 31, 34, 37, 40, 51, 52, 53	Altre malattie infettive	—	—	—	—	—	—	—	—	—	
54	Rachitide	—	—	1	—	—	—	—	—	—	
55	Pellagra	—	—	—	—	—	—	—	—	—	
57, 58, 59	Scorbuto, porpora emorragica, emofilia	—	—	—	2	1	1	—	—	—	
60 e 173	Gotta e reumatismo cronico	—	—	1	2	—	—	1	1	1	
61	Diabete	2	—	2	5	2	1	2	2	—	
62	Marasma senile	49	5	13	44	32	37	44	25	45	
63 ^a , 63 ^b , 64 ^a , 64 ^b	Anemie e leucemie	2	2	1	6	—	—	—	—	2	
66 ^a	Morbo di Flaiani-Basedow	—	—	1	1	—	—	—	—	—	
66 ^b	Altre malattie della ghiandola tiroide	—	—	—	—	—	—	—	—	—	
67	Malattie delle ghiandole paratiroidi	—	—	—	—	—	—	—	—	—	
69	Malattie delle capsule surrenali (Morbo di Addison)	—	—	1	—	—	—	—	1	—	
70 a 80	Tumori maligni	32	8	29	26	8	15	16	18	20	
56, 65, 68, 69bis, 81, 82	Altre malattie generali	1	—	1	1	—	—	—	—	2	
83	Meningite semplice cerebrale e spinale	3	—	—	7	2	1	—	1	—	
86	Encefalite	—	—	—	2	—	1	—	—	—	
87, 88, 91	Apoplessia, congestione, embolia, trombosi e rammollimento cerebrale	56	2	30	49	8	17	32	27	45	
84	Tabe dorsale	—	—	—	—	—	1	—	—	—	
89 ^a e 89 ^b	Paralisi senza causa indicata	6	—	1	6	—	5	5	5	6	
92	Paralisi progressiva degli alienati o demenza paralitica	—	—	—	—	—	—	—	—	16	
93	Altre forme di alienazione mentale	—	—	—	1	—	—	—	3	8	
98	Eclampsia infantile	2	—	2	10	1	2	2	5	3	
84 ^c , 85, 90, 94, 95, 96, 97, 99	Altre malattie del sistema nervoso	2	—	2	5	1	—	1	4	14	

(2) Veggasi la nota a pagina 320.

o di circondario, nei Comuni non capiluoghi che contavano non meno di 20000 abitanti popolazione superiore a 10000 abitanti presenti alla data dello stesso censimento, non sificati secondo le cause di morte (a).

Numeri dell'Elenco nosologico	Marche										Umbria				Lazio (Segue p. 394)	
	Montepulciano (ab. 16.470)	Fabriano (ab. 26.709)	Iesi * (ab. 28.310)	Senigallia * (ab. 26.959)	Fermo (ab. 24.231)	Camerino (ab. 12.697)	Fano * (ab. 30.487)	Urbino (ab. 20.439)	Città di Castello (ab. 33.153)	Foligno * (ab. 36.634)	Gubbio (ab. 31.900)	Spoleto (ab. 39.809)	Orvieto (ab. 21.180)	Sora (ab. 19.643)	Cittaducale (ab. 4.467)	
44 a 46, 49 ^a e 49 ^b	3	3	2	—	1	1	4	—	4	2	3	5	4	1	—	44 a 46, 49 ^a e 49 ^b
50	—	1	1	—	2	—	—	—	—	1	—	4	—	—	—	50
16, 18, 24, 27 ^a , 27 ^b , 27 ^c , 27 ^d , 28, 29, 30, 31, 34, 37, 40, 51, 52, 53	1	—	—	—	—	—	1	—	—	—	—	—	—	—	—	16, 18, 24, 27 ^a , 27 ^b , 27 ^c , 27 ^d , 28, 29, 30, 31, 34, 37, 40, 51, 52, 53
54	2	1	1	—	1	1	1	1	—	1	—	—	1	—	—	54
55	—	—	—	—	—	—	—	—	2	—	—	—	—	—	—	55
57, 58, 59	1	—	—	—	—	—	—	1	—	1	—	1	—	—	—	57, 58, 59
60 e 173	1	—	—	—	—	—	1	—	—	1	—	—	—	1	—	60 e 173
61	—	2	3	5	6	5	3	2	1	3	—	6	2	4	—	61
62	8	44	13	24	40	20	34	29	50	66	26	55	35	10	1	62
63 ^a , 63 ^b , 64 ^a , 64 ^b	1	—	1	—	—	—	—	—	—	1	2	1	3	—	—	63 ^a , 63 ^b , 64 ^a , 64 ^b
66 ^a	—	1	—	—	—	—	—	—	—	—	—	—	—	—	—	66 ^a
66 ^b	—	1	—	—	1	—	—	—	—	—	—	—	—	—	—	66 ^b
67	—	—	—	—	—	—	—	—	—	—	—	—	—	—	—	67
69	—	—	1	—	—	—	—	—	1	—	—	—	1	—	—	69
70 a 80	13	6	18	22	8	15	20	13	14	25	15	18	20	3	6	70 a 80
56, 65, 68, 69bis, 81, 82	—	—	1	—	—	—	1	—	1	1	2	3	1	1	1	56, 65, 68, 69bis, 81, 82
83	2	6	—	—	—	1	—	—	4	7	2	2	1	—	—	83
86	1	—	—	—	1	—	—	—	2	2	3	—	—	2	—	86
87, 88, 91	27	42	63	54	39	14	33	38	56	56	61	54	39	32	4	87, 88, 91
84	—	1	—	—	—	—	—	—	—	—	—	—	—	—	—	84
89 ^a e 89 ^b	6	1	1	2	3	5	8	6	13	6	18	14	1	—	—	89 ^a e 89 ^b
92	—	—	—	—	1	—	—	—	—	—	—	—	—	—	—	92
93	—	—	—	—	9	—	—	—	1	1	—	—	—	—	—	93
98	1	7	3	9	8	4	5	7	9	8	16	11	2	9	1	98
84 ^c , 85, 90, 94, 95, 96, 97, 99	4	1	1	2	6	2	1	1	9	7	2	4	—	3	1	84 ^c , 85, 90, 94, 95, 96, 97, 99

Segue: TAVOLA XVIII. — B) Morti, durante l'anno 1927, nei Comuni ex capiluoghi di provincia presenti al censimento del 1° dicembre 1921, e nei Comuni che avevano un centro di considerati nella Tavola XVIII-A, clas

Numeri dell'Elenco nosologico	Cause di morte	Segue: Toscana									
		Capannori (ab. 41.673)	Castelluccio di Garfagnana (ab. 5.843)	Viareggio * (ab. 32.302)	Carrara * (ab. 58.582)	Pontremoli (ab. 16.015)	Bagni S. Giuliano (ab. 21.890)	Cascina (ab. 28.026)	San Miniato (ab. 21.547)	Volterra (ab. 16.822)	
103	Bronchite acuta	2	—	3	7	2	—	2	2	8	
104	Bronchite cronica	10	1	6	6	15	4	2	8	16	
105	Malattie della pleura	2	—	1	2	1	1	—	—	1	
107 ^a e 107 ^b	Polmonite crupale	35	1	6	48	15	2	10	6	—	
108	Bronco polmonite acuta (compresa la bronchite capillare)	22	2	33	65	17	20	30	22	26	
102 ^a , 102 ^b , 106, 109 ^a , 109 ^b , 110 ^a , 110 ^b , 111, 112	Altre malattie dell'apparecchio respiratorio (esclusa la tubercolosi)	5	1	6	4	—	1	2	—	2	
113 ^a	Aneurisma	—	—	2	—	—	—	—	—	2	
113 ^b e 113 ^c	Arteriosclerosi ed altre malattie delle arterie	4	1	11	9	1	3	12	2	—	
117 ^a , 117 ^b e 118	Malattie del cuore e del pericardio	82	8	36	84	37	32	27	38	41	
119	Angina pectoris	5	—	7	2	—	—	—	1	2	
114, 115, 116, 121, 122	Altre malattie dell'apparecchio circolatorio	1	—	—	1	—	—	1	—	—	
125 ^a	Ulcera dello stomaco	—	—	2	2	—	2	2	—	1	
125 ^b	Ulcera del duodeno	—	1	1	1	—	—	—	—	—	
126	Altre malattie dello stomaco	—	—	—	—	—	—	1	—	—	
127 ^a e 127 ^b	Cirrosi epatica	3	—	6	7	—	4	5	—	5	
129	Calcoli biliari	1	—	2	—	1	1	—	—	—	
128, 130, 132	Atrofia gialla acuta del fegato, ittero grave ed altre malattie del fegato (escluso l'echinococco)	1	—	—	1	—	—	2	—	1	
134 ^a	Enteriti (al di sotto di 2 anni)	25	3	25	77	17	8	6	9	8	
134 ^b	Enteriti (da 2 anni in su)	5	1	3	20	4	8	4	10	11	
135	Volvolo, occlusione intestinale	3	—	3	1	—	1	1	1	2	
137	Ernie intestinali e addominali	—	1	1	1	5	—	1	—	1	
131, 138	Malattie da echinococco	—	—	1	—	—	—	—	1	—	
139 ^a , 139 ^b , 139 ^c , 139 ^d , 139 ^e , 139 ^f	Malattie da parassiti intestinali (escluso l'echinococco e l'anchilostoma)	—	—	—	—	—	1	—	—	—	

(a) Veggasi la nota a pagina 320.

o di circondario, nei Comuni non capiluoghi che contavano non meno di 20 000 abitanti popolazione superiore a 10 000 abitanti presenti alla data dello stesso censimento, non significati secondo le cause di morte (a).

Numeri dell'Elenco nosologico	Marche										Umbria					Lazio (Segue b. 396)		Numeri dell'Elenco nosologico
	Montepulciano (ab. 16.470)	Fabriano (ab. 26.709)	Iesi * (ab. 28.310)	Senigallia * (ab. 26.959)	Fermo (ab. 24.231)	Camerino (ab. 12.697)	Fano * (ab. 30.487)	Urbino (ab. 20.439)	Città di Castello (ab. 33.153)	Foligno * (ab. 36.634)	Gubbio (ab. 31.900)	Spoleto (ab. 39.809)	Orvieto (ab. 21.180)	Sora (ab. 19.643)	Cittaducale (ab. 4.467)			
103	2	5	8	2	—	3	10	12	15	7	23	10	2	3	2	103		
104	8	13	9	10	2	5	8	6	17	11	8	10	8	3	5	104		
105	2	—	1	—	1	1	1	1	2	1	2	4	2	2	2	105		
107 ^a e 107 ^b	2	10	11	11	13	8	15	9	19	22	14	16	13	8	1	107 ^a e 107 ^b		
108	24	41	14	19	37	11	29	27	28	43	37	74	25	47	3	108		
102 ^a , 102 ^b , 106, 109 ^a , 109 ^b , 110 ^a , 110 ^b , 111, 112	2	—	2	5	1	—	4	1	1	—	—	4	1	1	—	102 ^a , 102 ^b , 106, 109 ^a , 109 ^b , 110 ^a , 110 ^b , 111, 112		
113 ^a	—	—	1	3	2	2	2	—	2	1	—	—	—	1	—	113 ^a		
113 ^b e 113 ^c	5	4	4	8	1	1	3	5	1	3	1	9	—	2	1	113 ^b e 113 ^c		
117 ^a , 117 ^b e 118	26	31	59	53	35	22	43	27	45	64	45	64	22	51	6	117 ^a , 117 ^b e 118		
119	1	1	1	—	—	—	2	—	3	3	—	1	2	—	1	119		
114, 115, 116, 121, 122	—	—	—	—	1	—	1	—	—	—	—	—	—	—	—	114, 115, 116, 121, 122		
125 ^a	—	3	1	2	1	—	2	—	1	3	1	3	1	—	—	125 ^a		
125 ^b	—	—	—	—	—	—	1	—	—	—	—	—	—	—	—	125 ^b		
126	1	—	1	—	—	—	1	1	—	2	—	—	1	—	1	126		
127 ^a e 127 ^b	1	2	5	2	2	—	4	5	4	4	2	4	—	2	—	127 ^a e 127 ^b		
129	—	—	2	—	1	1	—	—	—	—	—	3	1	—	—	129		
128, 130, 132	—	—	1	1	—	—	4	1	2	—	1	6	—	—	—	128, 130, 132		
134 ^a	21	15	27	15	38	8	24	26	35	46	27	39	13	42	6	134 ^a		
134 ^b	5	7	5	3	10	6	6	3	8	10	8	17	6	9	7	134 ^b		
135	1	—	5	2	—	1	1	—	1	4	—	1	1	3	—	135		
137	1	2	3	—	1	—	1	1	2	1	—	2	—	2	1	137		
131, 138	—	2	—	—	—	—	—	—	—	—	—	—	—	—	—	131, 138		
139 ^a , 139 ^b , 139 ^c , 139 ^d , 139 ^e , 139 ^f	—	1	—	—	—	—	—	1	—	—	—	—	—	—	—	139 ^a , 139 ^b , 139 ^c , 139 ^d , 139 ^e , 139 ^f		

Segue: TAVOLA XVIII. — B) Morti, durante l'anno 1927, nei Comuni ex capiluoghi di provincia presenti al censimento del 1° dicembre 1921, e nei Comuni che avevano un centro di considerati nella Tavola XVIII-A, clas

Numeri dell'Elenco nosologico	Causa di morte	Segue: Toscana									
		Capannori (ab. 41.673)	Castellnuovo di Garagnana (ab. 5.843)	Viareggio* (ab. 32.302)	Carrara* (ab. 58.582)	Pontremoli (ab. 16.015)	Bagni S. Giuliano (ab. 21.890)	Cascina (ab. 28.026)	San Miniato (ab. 21.547)	Volterra (ab. 16.822)	
140	Anchilostomiasi	—	—	—	—	—	—	—	—	—	
141	Appendicite e tifite	—	—	1	3	2	—	4	—	2	
143	Peritonite senza causa indicata . . .	1	—	2	4	3	2	2	1	—	
123, 124 ^a , 124 ^b , 133, 136, 142, 145	Altre malattie dell'apparecchio digerente	1	—	2	5	3	1	—	—	1	
146 ^a	Nefrite acuta	1	1	2	13	—	1	2	1	1	
146 ^b	Nefrite cronica	7	—	6	9	3	6	2	5	7	
146 ^c e 146 ^d	Altre malattie dei reni e dei loro annessi	1	—	—	—	—	—	—	1	—	
147	Malattie della vescica	3	1	—	—	—	—	1	2	2	
148	Calcoli delle vie urinarie	—	—	1	—	1	—	—	—	—	
149 ^a , 149 ^b , 149 ^c	Altre malattie dell'apparecchio uropoietico e della prostata	—	—	1	1	4	—	2	—	1	
153 ^a , 153 ^b	Malattie dell'utero	—	—	—	—	—	—	—	—	1	
151, 152 e 154	Altre malattie non puerperali degli organi genitali femminili	—	—	—	—	—	—	—	—	—	
160	Febbre puerperale	—	—	1	—	1	—	—	—	2	
161	Pelvi e metroperitonite puerperali . .	—	—	—	—	—	1	—	—	—	
156 ^a a 159, 162 a 164	Altre malattie di gravidanza, parto e puerperio	1	1	—	1	5	3	1	1	—	
165 a 170	Malattie della pelle e dei suoi annessi .	3	—	1	2	5	3	1	4	2	
171, 174, 175, 176	Malattie delle ossa, delle articolazioni, psioite ed altre malattie degli organi della locomozione	—	—	2	2	3	1	1	—	—	
180	Alcoolismo acuto	—	—	—	—	—	—	—	—	—	
177	Alcoolismo cronico	—	—	—	1	—	—	—	1	3	
181 a 199, 207 a 209	Morti violente accidentali	12	5	9	41	12	3	6	5	2	
200 ^a a 202, 204	Omicidi e infanticidi	1	—	—	3	2	—	—	—	—	
210 a 219	Suicidi	1	2	5	12	1	—	1	—	6	
100, 101, 120, 150, 155, 178 e 179	Altre malattie	—	—	1	6	—	1	8	1	—	
o	Morti per causa ignota o non dichiarata o male indicata	—	—	—	—	—	—	1	—	—	
	TOTALE	434	60	346	867	285	242	323	288	388	

(a) Veggasi la nota a pagina 320.

o di circondario, nei Comuni non capiluoghi che contavano non meno di 20000 abitanti popolazione superiore a 10000 abitanti presenti alla data dello stesso censimento, non sificati secondo le cause di morte (a).

Numeri dell'Elenco nosologico	Marche										Umbria					Lazio (Segue p. 398)	
	Montepulciano (ab. 16.470)	Fabriano (ab. 26.709)	Iesi* (ab. 28.310)	Senigallia* (ab. 26.959)	Fermo (ab. 24.231)	Camerino (ab. 12.697)	Fano* (ab. 30.487)	Urbino (ab. 20.439)	Città di Castello (ab. 33.153)	Foligno* (at. 35.634)	Gubbio (ab. 31.900)	Spoleto (ab. 39.809)	Orvieto (ab. 21.180)	Sora (ab. 19.643)	Cittaducale (ab. 4.467)		
140	—	—	—	—	—	—	—	—	—	—	—	—	—	—	—		
141	1	2	3	1	4	—	3	2	—	1	—	—	—	—	1		
143	2	2	2	—	2	4	—	—	1	1	1	1	—	2	—		
123, 124 ^a , 124 ^b , 133, 136, 142, 145	—	4	2	1	—	—	—	—	4	5	5	1	1	—	—		
146 ^a	—	2	6	2	2	—	3	—	1	8	2	3	2	—	—		
146 ^b	4	8	6	9	4	4	7	3	6	20	7	20	9	13	1		
146 ^c e 146 ^d	—	—	1	—	1	—	—	—	1	—	—	1	—	—	—		
147	—	—	1	—	2	—	1	—	3	5	3	—	—	—	1		
148	—	—	3	1	1	—	—	—	1	1	1	—	—	—	—		
149 ^a , 149 ^b , 149 ^c	—	—	2	4	—	—	—	—	4	1	1	1	—	1	—		
153 ^a , 153 ^b	—	—	—	—	—	—	—	—	—	—	—	—	—	—	—		
151, 152 e 154	—	—	—	—	—	—	—	—	—	—	—	—	—	—	—		
160	—	1	1	1	—	1	—	1	—	—	2	1	1	—	—		
161	—	—	—	—	—	—	—	—	1	—	—	—	—	—	—		
156 ^a a 159, 162 a 164	1	1	1	—	—	1	—	1	1	3	2	3	3	1	—		
165 a 170	—	2	5	4	3	1	1	1	—	—	4	3	2	1	—		
171, 174, 175, 176	1	—	—	—	—	—	—	—	3	—	1	1	2	—	—		
180	—	—	—	—	—	—	—	—	—	—	—	—	—	—	—		
177	—	—	—	—	—	—	—	—	—	1	—	2	—	—	—		
181 a 199, 207 a 209	8	5	11	9	14	3	13	5	14	15	5	21	13	12	—		
200 ^a a 202, 204	—	1	—	—	3	—	—	—	—	2	1	1	—	—	—		
210 a 219	2	1	2	2	4	1	3	—	2	5	1	5	2	—	—		
100, 101, 120, 150, 155, 178 e 179	—	7	1	2	—	—	2	3	4	1	—	—	1	—	1		
o	—	—	1	—	—	—	—	—	—	2	—	—	—	—	—		
	233	352	379	352	402	187	414	308	515	613	454	63	314	310	75		

Segue: TAVOLA XVIII. — B) Morti, durante l'anno 1927, nei Comuni ex capiluoghi di provincia presenti al censimento del 1° dicembre 1921, e nei Comuni che avevano un centro di considerati nella Tavola XVIII-A, clas

Numeri dell'Elenco nosologico	Cause di morte	Segue Lazio					Abruzzi e				
		Civitavecchia * (ab. 26.610)	Frascati * (ab. 12.089)	Gaeta * (ab. 19.683)	Tivoli * (ab. 18.273)	Velletri * (ab. 28.385)	Avezzano (ab. 14.872)	Sulmona * (ab. 20.815)	Isernia (ab. 9.654)	Larino (ab. 7.189)	
44 a 46, 49 ^a e 49 ^b	Tubercolosi dell'intestino e del peritoneo, dell'apparecchio genito-urinario, di altri organi e di organi non specificati	2	1	—	2	8	1	2	—	—	
50	Sifilide	4	—	—	1	—	1	—	—	—	
16, 18, 24, 27 ^a , 27 ^b , 27 ^c , 27 ^d , 28, 29, 30, 31, 34, 37, 40, 51, 52, 53	Altre malattie infettive	—	—	3	—	—	—	1	2	—	
54	Rachitide	—	1	—	—	3	—	—	—	1	
55	Pellagra	—	—	—	—	—	—	—	—	—	
57, 58, 59	Scorbuto, porpora emorragica, emofilia	—	—	—	—	—	—	1	1	—	
60 e 173	Gotta e reumatismo cronico	—	—	—	—	—	2	1	—	—	
61	Diabete	4	2	1	3	3	2	1	—	—	
62	Marasma senile	14	17	33	20	19	15	23	16	20	
63 ^a , 63 ^b , 64 ^a , 64 ^b	Anemie e leucemie	—	—	—	1	2	1	1	—	—	
66 ^a	Morbo di Flaiani-Basedow	—	—	—	—	—	—	—	—	—	
66 ^b	Altre malattie della ghiandola tiroide	—	—	—	—	—	—	—	—	—	
67	Malattie delle ghiandole paratiroidi	—	—	—	—	—	—	—	—	—	
69	Malattie delle capsule surrenali (Morbo di Addison)	1	—	—	—	1	—	—	—	—	
70 a 80	Tumori maligni	19	8	4	10	12	5	8	2	—	
56, 65, 68, 69bis, 81, 82	Altre malattie generali	—	—	2	—	3	—	—	—	—	
83	Meningite semplice cerebrale e spinale	3	—	3	2	4	2	—	3	1	
86	Encefalite	—	—	1	2	2	—	1	1	—	
87, 88, 91	Apoplezia, congestione, embolia, trombosi e rammollimento cerebrale	18	20	26	19	29	5	41	20	15	
84	Tabè dorsale	—	—	—	—	—	—	—	—	—	
89 ^a e 89 ^b	Paralisi senza causa indicata	1	—	—	2	1	2	—	—	—	
92	Paralisi progressiva degli alienati o demenza paralitica	—	—	—	—	—	—	—	—	—	
93	Altre forme di alienazione mentale	—	—	—	—	—	—	—	—	—	
98	Eclampsia infantile	7	—	12	1	4	5	1	13	1	
84 ^a , 85, 90, 94, 95, 96, 97, 99	Altre malattie del sistema nervoso	—	3	3	1	1	—	3	—	2	

o di circondario, nei Comuni non capiluoghi che contavano non meno di 20000 abitanti popolazione superiore a 10000 abitanti presenti alla data dello stesso censimento, non sificati secondo le cause di morte (a).

Numeri dell'Elenco nosologico	Cause di morte	Molise		Campania (Segue a pag. 402)													
		Lanciano * (ab. 22.033)	Vasto (ab. 15.176)	Penne (ab. 11.428)	Ariano di Puglia (ab. 22.315)	Sant'Angelo de' Lombardi (ab. 6.183)	Cerreto Sannita (ab. 4.917)	Piedimonte d'Alife (ab. 5.968)	S. Bartolomeo in Galdo (ab. 9.755)	Acerra * (ab. 20.251)	Afragola * (ab. 26.445)	Aversa * (ab. 24.903)	Caivano * (ab. 14.277)	Caserta * (ab. 37.576)	Casoria * (ab. 17.590)	Castellamm. di Stabia * (ab. 42.360)	
44 a 46, 49 ^a e 49 ^b	Tubercolosi dell'intestino e del peritoneo, dell'apparecchio genito-urinario, di altri organi e di organi non specificati	3	1	1	2	—	—	—	—	1	3	3	4	3	2	—	6
50	Sifilide	—	1	—	—	—	—	—	—	—	1	1	1	1	7	1	1
16, 18, 24, 27 ^a , 27 ^b , 27 ^c , 27 ^d , 28, 29, 30, 31, 34, 37, 40, 51, 52, 53	Altre malattie infettive	1	—	2	—	—	—	—	—	—	—	1	—	—	—	—	—
54	Rachitide	1	—	—	—	—	—	—	—	—	—	—	—	—	—	—	2
55	Pellagra	—	—	—	—	—	—	—	—	—	—	—	—	—	—	—	—
57, 58, 59	Scorbuto, porpora emorragica, emofilia	—	—	—	—	—	—	—	—	—	—	—	—	—	—	—	—
60 e 173	Gotta e reumatismo cronico	—	—	—	—	—	—	—	—	—	—	—	—	—	—	—	—
61	Diabete	1	1	5	—	—	—	—	—	—	—	—	—	—	—	—	—
62	Marasma senile	34	20	30	43	9	6	4	23	27	16	58	22	37	5	52	
63 ^a , 63 ^b , 64 ^a , 64 ^b	Anemie e leucemie	5	2	—	—	—	—	—	—	1	1	3	1	2	3	—	1
66 ^a	Morbo di Flaiani-Basedow	—	—	—	—	—	—	—	—	—	—	—	—	—	—	—	—
66 ^b	Altre malattie della ghiandola tiroide	—	—	—	—	—	—	—	—	—	—	—	—	—	—	—	—
67	Malattie delle ghiandole paratiroidi	—	—	—	—	—	—	—	—	—	—	—	—	—	—	—	—
69	Malattie delle capsule surrenali (Morbo di Addison)	—	—	—	—	—	—	—	—	—	—	—	—	—	—	—	—
70 a 80	Tumori maligni	8	4	—	7	2	4	4	1	2	11	12	5	9	4	11	
56, 65, 68, 69bis, 81, 82	Altre malattie generali	1	1	1	2	—	1	—	4	1	3	16	—	5	3	2	
83	Meningite semplice cerebrale e spinale	4	4	1	4	—	—	—	3	1	3	3	1	1	1	7	
86	Encefalite	—	1	—	—	—	—	—	—	—	—	—	—	—	—	1	
87, 88, 91	Apoplezia, congestione, embolia, trombosi e rammollimento cerebrale	25	20	11	22	7	4	5	17	22	43	36	19	49	21	49	
84	Tabè dorsale	—	—	—	—	—	—	—	—	—	—	—	—	—	—	—	
89 ^a e 89 ^b	Paralisi senza causa indicata	2	—	—	1	—	2	2	1	—	—	6	1	7	1	4	
92	Paralisi progressiva degli alienati o demenza paralitica	—	—	—	—	—	—	—	—	—	—	—	—	—	—	—	
93	Altre forme di alienazione mentale	1	1	—	—	—	—	—	—	—	—	13	1	—	—	—	
98	Eclampsia infantile	23	1	9	13	3	—	4	4	11	23	21	8	26	13	12	
84 ^a , 85, 90, 94, 95, 96, 97, 99	Altre malattie del sistema nervoso	1	3	2	3	—	—	—	3	3	7	15	—	3	—	2	

(a) Veggasi la nota a pagina 320.

Segue: TAVOLA XVIII. — B) Morti, durante l'anno 1927, nei Comuni ex capiluoghi di provincia presenti al censimento del 1° dicembre 1921, e nei Comuni che avevano un centro di considerati nella Tavola XVIII-A, clas

Numeri dell'Elenco nosologico	Cause di morte	Segue: Lazio					Abruzzi e			
		Civitavecchia* (ab. 26.610)	Frascati* (ab. 12.089)	Gaeta* (ab. 19.683)	Tivoli* (ab. 18.273)	Velletri* (ab. 28.585)	Avezzano (ab. 14.872)	Sulmona* (ab. 20.815)	Isernia (ab. 9.654)	Larino (ab. 7.189)
103	Bronchite acuta	—	2	4	1	2	4	3	9	
104	Bronchite cronica	3	4	4	5	4	—	3	5	
105	Malattie della pleura	1	1	3	2	2	—	1	—	
107 ^a e 107 ^b	Polmonite crupale	18	3	8	13	22	2	7	10	
108	Bronco polmonite acuta (compresa la bronchite capillare)	25	12	39	23	29	33	34	32	
102 ^a , 102 ^b , 106, 109 ^a , 109 ^b , 110 ^a , 110 ^b , 111, 112	Altre malattie dell'apparecchio respiratorio (esclusa la tubercolosi)	5	1	1	2	1	1	2	—	
113 ^a	Aneurisma	—	1	1	1	1	—	—	—	
113 ^b e 113 ^c	Arteriosclerosi ed altre malattie delle arterie	1	5	2	1	4	—	6	1	
117 ^a , 117 ^b e 118	Malattie del cuore e del pericardio	22	18	32	27	35	16	34	25	
119	Angina pectoris	2	—	—	1	1	—	4	1	
114, 115, 116, 121, 122	Altre malattie dell'apparecchio circolatorio	—	—	—	1	1	—	—	—	
125 ^a	Ulcera dello stomaco	3	1	—	1	1	—	1	1	
125 ^b	Ulcera del duodeno	—	—	—	—	—	—	—	—	
126	Altre malattie dello stomaco	—	—	1	—	1	—	—	—	
127 ^a e 127 ^b	Cirrosi epatica	2	3	2	1	5	2	3	5	
129	Calcoli biliari	1	1	—	—	—	—	1	1	
128, 130, 132	Atrofia gialla acuta del fegato, ittero grave ed altre malattie del fegato (escluso l'echinococco)	2	—	2	1	1	4	1	—	
134 ^a	Enteriti (al di sotto di 2 anni)	18	11	29	24	20	56	55	37	
134 ^b	Enteriti (da 2 anni in su)	5	1	3	8	4	14	18	13	
135	Volvolo, occlusione intestinale	—	—	—	1	2	—	2	—	
137	Ernie intestinali e addominali	1	—	2	1	1	—	3	—	
131, 138	Malattie da echinococco	—	—	—	—	—	1	—	—	
139 ^a , 139 ^b , 139 ^c , 139 ^d , 139 ^e , 139 ^f	Malattie da parassiti intestinali (escluso l'echinococco e l'anchilostoma)	—	—	—	—	1	—	—	—	

(a) Veggasi la nota a pagina 320.

o di circondario, nei Comuni non capiluoghi che contavano non meno di 20000 abitanti popolazione superiore a 10000 abitanti presenti alla data dello stesso censimento, non sificati secondo le cause di morte (a).

Numeri dell'Elenco nosologico	Cause di morte	Molise			Campania										Numeri dell'Elenco nosologico		
		Lanciano* (ab. 22.033)	Vasto (ab. 15.176)	Penne (ab. 11.428)	Ariano di Puglia (ab. 22.315)	Sant'Angelo de' Lombardi (ab. 6.183)	Cerreto Sannita (ab. 4.917)	Piedimonte d'Alife (ab. 5.968)	S. Bartolomeo in Galdo (ab. 9.755)	Acerra* (ab. 20.251)	Afragola* (ab. 26.445)	Aversa* (ab. 24.903)	Caivano* (ab. 14.277)	Caserta* (ab. 37.576)		Casoria* (ab. 17.590)	Castellamm. di Stabia* (ab. 42.360)
103	Bronchite acuta	1	3	1	5	4	—	2	—	7	3	2	6	4	11	9	103
104	Bronchite cronica	6	—	—	17	3	4	—	2	9	7	11	3	4	2	12	104
105	Malattie della pleura	4	1	—	1	—	—	—	2	3	2	3	1	3	3	2	105
107 ^a e 107 ^b	Polmonite crupale	10	15	3	10	7	—	4	9	25	2 ^a	13	39	35	27	42	107 ^a e 107 ^b
108	Bronco polmonite acuta (compresa la bronchite capillare)	30	45	20	20	9	9	15	37	36	137	81	29	70	60	243	108
102 ^a , 102 ^b , 106, 109 ^a , 109 ^b , 110 ^a , 110 ^b , 111, 112	Altre malattie dell'apparecchio respiratorio (esclusa la tubercolosi)	5	3	5	—	—	—	—	1	1	2	3	1	3	—	8	102 ^a , 102 ^b , 106, 109 ^a , 109 ^b , 110 ^a , 110 ^b , 111, 112
113 ^a	Aneurisma	—	—	—	—	—	—	—	1	—	—	1	—	—	—	1	113 ^a
113 ^b e 113 ^c	Arteriosclerosi ed altre malattie delle arterie	7	3	10	3	—	1	—	2	2	—	4	2	10	4	6	113 ^b e 113 ^c
117 ^a , 117 ^b e 118	Malattie del cuore e del pericardio	44	29	13	27	9	11	15	23	31	49	42	31	58	36	76	117 ^a , 117 ^b e 118
119	Angina pectoris	2	—	—	—	—	1	—	—	1	1	—	3	6	2	1	119
114, 115, 116, 121, 122	Altre malattie dell'apparecchio circolatorio	—	—	—	—	—	—	—	—	—	1	3	1	2	—	2	114, 115, 116, 121, 122
125 ^a	Ulcera dello stomaco	5	1	1	—	—	—	—	—	1	—	—	—	2	—	2	125 ^a
125 ^b	Ulcera del duodeno	1	—	—	—	—	—	—	—	—	1	—	—	—	—	—	125 ^b
126	Altre malattie dello stomaco	—	1	—	2	—	1	1	—	—	—	2	—	1	1	—	126
127 ^a e 127 ^b	Cirrosi epatica	3	1	1	2	—	—	—	1	1	3	1	3	1	6	1	127 ^a e 127 ^b
129	Calcoli biliari	—	—	—	—	—	—	—	—	—	—	—	—	3	2	2	129
128, 130, 132	Atrofia gialla acuta del fegato, ittero grave ed altre malattie del fegato (escluso l'echinococco)	2	—	1	—	—	—	—	1	1	1	2	3	2	2	4	128, 130, 132
134 ^a	Enteriti (al di sotto di 2 anni)	51	37	34	31	5	7	20	17	68	56	87	35	44	66	183	134 ^a
134 ^b	Enteriti (da 2 anni in su)	14	6	3	17	—	4	7	3	20	12	32	11	15	13	32	134 ^b
135	Volvolo, occlusione intestinale	—	1	—	2	—	—	—	1	5	1	2	—	2	—	—	135
137	Ernie intestinali e addominali	2	1	—	2	—	1	—	—	1	—	1	1	—	1	3	137
131, 138	Malattie da echinococco	—	1	—	—	—	—	—	—	—	1	—	—	—	—	—	131, 138
139 ^a , 139 ^b , 139 ^c , 139 ^d , 139 ^e , 139 ^f	Malattie da parassiti intestinali (escluso l'echinococco e l'anchilostoma)	—	—	—	—	—	—	—	—	1	—	—	1	—	1	—	139 ^a , 139 ^b , 139 ^c , 139 ^d , 139 ^e , 139 ^f

Segue: TAVOLA XVIII. — B) Morti, durante l'anno 1927, nei Comuni ex capiluoghi di provincia presenti al censimento del 1° dicembre 1921, e nei Comuni che avevano un centro di considerati nella Tavola XVIII-A, clas

Numeri dell'Elenco nosologico	Cause di morte	Segue: Lazio					Abruzzi e			
		Civitavecchia * (ab. 26.610)	Frascati * (ab. 12.089)	Gaeta * (ab. 19.683)	Tivoli * (ab. 18.273)	Velletri * (ab. 28.585)	Avezzano (ab. 14.872)	Sulmona * (ab. 20.815)	Isernia (ab. 9.654)	Larino (ab. 7.189)
140	Anchilostomiasi	—	—	—	—	—	—	—	—	
141	Appendicite e tifiite	3	—	—	—	1	5	6	—	
143	Peritonite senza causa indicata	—	—	1	1	1	3	1	—	
123, 124 ^a , 124 ^b , 133, 136, 142, 145	Altre malattie dell'apparecchio digerente	1	—	—	2	2	2	—	1	
146 ^a	Nefrite acuta	1	2	2	1	3	2	4	—	
146 ^b	Nefrite cronica	25	6	12	3	9	3	9	3	
146 ^c e 146 ^d	Altre malattie dei reni e dei loro annessi	—	—	—	—	1	—	—	—	
147	Malattie della vescica	1	1	1	—	1	1	1	—	
148	Calcoli delle vie urinarie	1	—	—	—	—	—	—	—	
149 ^a , 149 ^b , 149 ^c	Altre malattie dell'apparecchio uropoietico e della prostata	2	1	—	—	1	2	—	—	
153 ^a , 153 ^b	Malattie dell'utero	—	—	—	—	1	—	—	—	
151, 152 e 154	Altre malattie non puerperali degli organi genitali femminili	—	—	1	2	—	1	1	—	
160	Febbre puerperale	1	—	—	1	1	2	—	—	
161	Pelvi e metropertonite puerperali	—	—	—	3	—	—	—	—	
156 ^a a 159, 162 a 164	Altre malattie di gravidanza, parto e puerperio	1	1	—	1	—	2	2	1	
165 a 170	Malattie della pelle e dei suoi annessi	4	1	2	—	—	4	2	—	
171, 174, 175, 176	Malattie delle ossa, delle articolazioni, psioite ed altre malattie degli organi della locomozione	1	—	1	—	1	—	2	—	
180	Alcoolismo acuto	—	—	—	—	—	—	—	—	
177	Alcoolismo cronico	—	—	—	1	—	—	—	—	
181 a 199, 207 a 209	Morti violente accidentali	18	7	3	8	12	9	10	3	
200 ^a a 202, 204	Omicidi e infanticidi	1	—	—	—	—	2	3	—	
210 a 219	Suicidi	1	1	2	2	2	2	3	1	
100, 101, 120, 150, 155, 178 e 179	Altre malattie	3	1	2	—	5	1	2	—	
o	Morti per causa ignota o non dichiarata o male indicata	—	—	1	1	—	1	—	—	
	TOTALE	332	149	273	265	350	250	378	219	

o di circondario, nei Comuni non capiluoghi che contavano non meno di 20000 abitanti popolazione superiore a 10000 abitanti presenti alla data dello stesso censimento, non sificati secondo le cause di morte (a).

Numeri dell'Elenco nosologico	Cause di morte	Campania (Segue a pag. 406)															Numeri dell'Elenco nosologico	
		Lanciano * (ab. 22.033)	Vasto (ab. 15.176)	Penne (ab. 11.428)	Ariano di Puglia (ab. 22.315)	Sant'Angelo de' Lombardi (ab. 6.183)	Cerreto Sannita (ab. 4.917)	Piedimonte d'Alife (ab. 5.968)	S. Bartolomeo in Galdo (ab. 9.755)	Acerra * (ab. 20.251)	Afragola * (ab. 26.445)	Aversa * (ab. 24.903)	Caivano * (ab. 14.277)	Caserta * (ab. 37.576)	Casoria * (ab. 17.590)	Castellamm. di Stabia * (ab. 42.360)		
140	Anchilostomiasi	—	—	—	—	—	—	—	—	—	—	—	—	—	—	—	—	140
141	Appendicite e tifiite	—	—	—	—	—	—	—	—	—	—	—	—	—	—	—	1	141
143	Peritonite senza causa indicata	2	2	—	2	1	1	1	2	2	—	2	—	6	1	3	143	
123, 124 ^a , 124 ^b , 133, 136, 142, 145	Altre malattie dell'apparecchio digerente	1	2	5	—	—	1	3	1	2	—	2	—	2	1	1	123, 124 ^a , 124 ^b , 133, 136, 142, 145	
146 ^a	Nefrite acuta	—	4	2	2	1	—	1	2	2	2	5	2	4	4	28	146 ^a	
146 ^b	Nefrite cronica	6	4	5	3	5	3	—	—	15	12	14	3	33	7	27	146 ^b	
146 ^c e 146 ^d	Altre malattie dei reni e dei loro annessi	1	—	—	1	—	—	—	—	—	—	—	—	—	—	—	146 ^c e 146 ^d	
147	Malattie della vescica	3	—	—	1	—	—	—	2	—	—	3	—	1	—	4	147	
148	Calcoli delle vie urinarie	—	—	—	—	—	—	—	—	—	—	—	—	—	—	—	148	
149 ^a , 149 ^b , 149 ^c	Altre malattie dell'apparecchio uropoietico e della prostata	—	—	—	—	—	—	—	—	—	—	—	—	—	—	1	149 ^a , 149 ^b , 149 ^c	
153 ^a , 153 ^b	Malattie dell'utero	1	—	—	—	—	—	—	—	—	—	—	—	—	—	2	153 ^a , 153 ^b	
151, 152 e 154	Altre malattie non puerperali degli organi genitali femminili	—	—	1	2	—	1	1	—	—	—	—	—	1	—	—	151, 152 e 154	
160	Febbre puerperale	—	—	—	—	—	—	—	—	—	—	—	—	—	—	—	160	
161	Pelvi e metropertonite puerperali	—	—	—	3	—	—	—	—	—	—	—	—	—	—	—	161	
156 ^a a 159, 162 a 164	Altre malattie di gravidanza, parto e puerperio	1	—	—	1	—	2	2	—	—	—	1	—	3	1	3	156 ^a a 159, 162 a 164	
165 a 170	Malattie della pelle e dei suoi annessi	1	3	—	—	—	—	—	—	—	—	—	—	4	1	5	165 a 170	
171, 174, 175, 176	Malattie delle ossa, delle articolazioni, psioite ed altre malattie degli organi della locomozione	—	1	—	—	—	—	—	—	—	—	—	—	1	—	—	171, 174, 175, 176	
180	Alcoolismo acuto	—	—	—	—	—	—	—	—	—	—	—	—	—	—	—	180	
177	Alcoolismo cronico	—	—	—	1	—	—	—	—	—	—	—	—	—	—	—	177	
181 a 199, 207 a 209	Morti violente accidentali	6	4	4	5	2	—	4	2	4	4	12	4	10	1	12	181 a 199, 207 a 209	
200 ^a a 202, 204	Omicidi e infanticidi	—	—	—	—	—	—	—	—	—	—	—	—	—	—	—	200 ^a a 202, 204	
210 a 219	Suicidi	1	—	—	4	—	—	—	—	—	—	—	—	—	—	—	210 a 219	
100, 101, 120, 150, 155, 178 e 179	Altre malattie	3	3	3	2	—	—	—	2	—	—	—	—	—	—	—	100, 101, 120, 150, 155, 178 e 179	
o	Morti per causa ignota o non dichiarata o male indicata	—	—	—	—	—	—	—	—	—	—	—	—	—	—	—	o	
	TOTALE	406	328	239	317	84	84	120	223	409	496	656	292	582	345	1003		

(a) Veggasi la nota a pagina 320.

Segue: TAVOLA XVIII. — B) Morti, durante l'anno 1927, nei Comuni ex capiluoghi di provincia presenti al censimento del 1° dicembre 1921, e nei Comuni che avevano un centro di considerati nella Tavola XVIII-A, clas

Numeri dell'Elenco nosologico	Cause di morte	Fratta-	Giugliano in	Maddaloni *	Marcianise *	Nola	Portici *	Pozzuoli *	Procida *	Resina *
		maggiore * (ab. 16.952)	Campania * (ab. 19.520)	(ab. 24.829)	(ab. 16.452)	(ab. 16.785)	(ab. 24.077)	(ab. 26.256)	(ab. 11.608)	(ab. 26.646)
44 a 46, 49 ^a e 49 ^b	Tubercolosi dell'intestino e del peritoneo, dell'apparecchio genito-urinario, di altri organi e di organi non specificati	2	3	3	—	6	6	1	—	5
50	Sifilide	3	—	2	—	—	3	5	—	3
16, 18, 24, 27 ^a , 27 ^b , 27 ^c , 27 ^d , 28, 29, 30, 31, 34, 37, 40, 51, 52, 53	Altre malattie infettive	1	1	1	—	—	6	—	—	—
54	Rachitide	—	—	2	—	1	—	—	—	1
55	Pellagra	—	—	—	—	—	—	—	—	—
57, 58, 59	Scorbuto, porpora emorragica, emofilia	—	1	—	—	—	—	—	—	—
60 e 173	Gotta e reumatismo cronico	—	—	1	1	—	1	—	1	—
61	Diabete	—	—	2	—	1	2	1	5	2
62	Marasma senile	8	24	35	21	8	15	31	19	24
63 ^a , 63 ^b , 64 ^a , 64 ^b	Anemie e leucemie	—	—	1	1	1	2	3	1	2
66 ^a	Morbo di Flaiani-Basedow	—	—	—	—	—	—	—	—	—
66 ^b	Altre malattie della ghiandola tiroide	—	—	—	—	—	—	—	—	—
67	Malattie delle ghiandole paratiroidi	—	—	3	—	—	—	—	—	—
69	Malattie delle capsule surrenali (Morbo di Addison)	—	—	—	—	—	—	—	—	—
70 a 80	Tumori maligni	6	2	11	3	4	3	7	3	5
56, 65, 68, 69bis, 81, 82	Altre malattie generali	—	2	3	2	7	2	—	—	—
83	Meningite semplice cerebrale e spinale	2	6	—	1	9	4	3	—	—
86	Encefalite	1	—	—	—	—	—	1	—	1
87, 88, 91	Apoplessia, congestione, embolia, trombosi e rammollimento cerebrale	14	20	23	11	15	25	22	10	28
84	Tabe dorsale	—	—	—	—	—	—	—	—	—
89 ^a e 89 ^b	Paralisi senza causa indicata	5	2	2	3	4	1	2	2	2
92	Paralisi progressiva degli alienati o demenza paralitica	—	—	—	—	—	—	—	—	—
93	Altre forme di alienazione mentale	—	—	—	—	—	—	—	—	—
98	Eclampsia infantile	17	42	17	9	7	19	14	1	9
84 ^a , 85, 90, 94, 95, 96, 97, 99	Altre malattie del sistema nervoso	1	—	1	6	1	1	2	—	4

o di circondario, nei Comuni non capiluoghi che contavano non meno di 20000 abitanti popolazione superiore a 10000 abitanti presenti alla data dello stesso censimento, non significati secondo le cause di morte (a).

Segue: Campania															Puglie (Segue a pag. 410)					Numeri dell'Elenco nosologico
S. Maria Capua Vetere * (ab. 23.907)	Sessa Aurunca (ab. 22.426)	Torre Annunziata * (ab. 38.048)	Torre del Greco * (ab. 50.125)	Campagna (ab. 10.253)	Cava de' Tirreni (ab. 29.370)	Nocera Inferiore * (ab. 25.364)	Pagani * (ab. 18.645)	Sala Consilina (ab. 7.068)	Sarno * (ab. 21.055)	Vallo della Lucania (ab. 5.862)	Acquaviva delle Fonti * (ab. 12.309)	Altamura * (ab. 29.487)	Andria * (ab. 61.825)	Barletta * (ab. 54.322)						
5	—	5	12	—	2	1	1	—	1	—	—	7	21	8	44 a 46, 49 ^a e 49 ^b					
1	1	5	4	—	2	2	1	—	2	1	—	1	2	1	50					
—	—	2	—	1	—	1	2	—	4	—	—	—	1	—	16, 18, 24, 27 ^a , 27 ^b , 27 ^c , 27 ^d , 28, 29, 30, 31, 34, 37, 40, 51, 52, 53					
—	1	—	1	—	—	—	—	—	—	—	—	—	—	—	54					
—	—	—	—	—	—	—	—	—	—	—	—	—	—	—	55					
—	—	2	—	1	—	1	—	—	—	—	—	—	—	—	57, 58, 59					
1	—	—	—	2	—	1	—	—	—	—	—	—	—	—	60 e 173					
2	3	6	8	—	3	1	2	1	—	1	—	3	2	1	61					
27	29	77	49	5	47	29	43	14	42	9	30	42	99	78	62					
2	1	3	2	—	1	—	1	—	2	1	1	—	3	1	63 ^a , 63 ^b , 64 ^a , 64 ^b					
—	—	—	—	—	—	—	—	—	—	—	—	—	—	—	66 ^a					
—	—	—	—	—	—	—	—	—	—	—	—	—	1	1	66 ^b					
—	—	—	—	—	—	—	—	—	—	—	—	—	—	—	67					
—	—	—	—	—	—	1	—	—	—	—	—	—	—	—	69					
10	8	12	18	—	6	2	2	3	4	1	6	9	13	8	70 a 80					
2	1	2	4	—	4	2	5	—	—	—	—	3	15	2	56, 65, 68, 69bis, 81, 82					
2	—	1	1	—	12	5	8	—	1	—	1	6	—	—	83					
—	—	2	—	—	—	—	—	—	—	—	—	1	1	—	86					
37	36	46	43	16	25	40	15	2	25	8	17	32	101	34	87, 88, 91					
—	1	—	1	—	—	—	—	1	—	—	—	1	2	—	84					
1	3	—	3	—	1	1	—	—	3	1	1	1	1	—	89 ^a e 89 ^b					
—	—	—	—	—	—	9	—	—	—	—	—	—	—	—	92					
—	—	—	—	—	—	53	1	—	—	—	—	—	—	—	93					
22	24	31	14	2	24	9	29	2	15	2	3	5	175	40	98					
6	2	4	1	2	1	21	3	—	1	—	4	2	11	1	84 ^a , 85, 90, 94, 95, 96, 97, 99					

(a) Veggasi la nota a pagina 320.

Segue: TAVOLA XVIII. — B) Morti, durante l'anno 1927, nei Comuni ex capiluoghi di provincia presenti al censimento del 1° dicembre 1921, e nei Comuni che avevano un centro di considerati nella Tavola XVIII-A, clas

Numeri dell'Elenco nosologico	Cause di morte	Comuni ex capiluoghi								
		Fratta- maggiore (ab. 16.952)	Giugliano in Campania * (ab. 19.520)	Maddaloni * (ab. 24.829)	Marcianise * (ab. 16.452)	Nola (ab. 16.785)	Portici * (ab. 24.077)	Pozzuoli * (ab. 26.256)	Procida * (ab. 11.608)	Resina * (ab. 26.646)
103	Bronchite acuta	11	8	8	9	7	2	7	7	15
104	Bronchite cronica	8	—	10	8	12	3	3	9	8
105	Malattie della pleura	2	—	—	2	1	1	1	—	5
107 ^a e 107 ^b	Polmonite crupale	18	10	26	15	34	10	12	7	23
108	Bronco polmonite acuta (compresa la bronchite capillare)	79	54	31	38	40	53	106	16	72
102 ^a , 102 ^b , 106, 109 ^a , 109 ^b , 110 ^a , 110 ^b , 111, 112	Altre malattie dell'apparecchio respiratorio (esclusa la tubercolosi)	3	—	2	5	2	3	—	2	2
113 ^a	Aneurisma	—	1	—	—	1	—	2	—	—
113 ^b e 113 ^c	Arteriosclerosi ed altre malattie delle arterie	4	2	2	—	3	10	1	3	—
117 ^a , 117 ^b e 118	Malattie del cuore e del pericardio	36	35	45	36	28	32	24	14	32
119	Angina pectoris	—	2	1	2	3	4	1	1	—
114, 115, 116, 121, 122	Altre malattie dell'apparecchio circolatorio	—	—	—	—	—	1	—	—	1
125 ^a	Ulcera dello stomaco	—	2	—	—	1	—	1	—	1
125 ^b	Ulcera del duodeno	—	—	1	—	—	1	1	—	1
126	Altre malattie dello stomaco	1	1	1	2	—	—	—	—	3
127 ^a e 127 ^b	Cirrosi epatica	—	2	5	2	4	3	8	—	3
129	Calcoli biliari	—	—	—	—	1	—	—	1	—
128, 130, 132	Atrofia gialla acuta del fegato, ittero grave ed altre malattie del fegato (escluso l'echinococco)	2	—	1	—	2	2	1	—	1
134 ^a	Enteriti (al di sotto di 2 anni)	33	34	50	30	27	37	43	11	72
134 ^b	Enteriti (da 2 anni in su)	5	3	11	14	8	6	5	3	19
135	Volvolo, occlusione intestinale	—	—	1	—	1	4	—	—	2
137	Ernie intestinali e addominali	3	1	3	1	1	—	1	—	—
131, 138	Malattie da echinococco	—	—	—	—	—	—	—	—	—
139 ^a , 139 ^b , 139 ^c , 139 ^d , 139 ^e , 139 ^f	Malattie da parassiti intestinali (escluso l'echinococco e l'anchilostoma)	1	—	2	—	—	—	—	—	—

(a) Veggasi la nota a pagina 320.

o di circondario, nei Comuni non capiluoghi che contavano non meno di 20000 abitanti popolazione superiore a 10000 abitanti presenti alla data dello stesso censimento, non significati secondo le cause di morte (a).

Segue: Campania														Puglie (Segue a pag. 412)					Numeri dell'Elenco nosologico
S. Maria Capua Vetere * (ab. 23.907)	Sessa Aurunca (ab. 22.426)	Torre Annunziata * (ab. 38.048)	Torre del Greco * (ab. 50.125)	Campagna (ab. 10.253)	Cava de' Tirreni (ab. 29.370)	Nocera Inferiore * (ab. 25.364)	Pagani * (ab. 18.645)	Sala Consilina (ab. 7.068)	Sarno * (ab. 21.055)	Vallo della Lucania (ab. 5.862)	Acquaviva delle Fonti * (ab. 12.309)	Altamura * (ab. 29.487)	Andria * (ab. 61.825)	Barletta * (ab. 54.322)					
6	3	24	11	—	41	16	9	6	10	2	12	31	44	16	103				
8	7	11	14	—	11	11	15	3	2	—	12	9	21	3	104				
1	2	12	4	1	4	4	1	—	2	—	3	7	5	8	105				
18	28	58	33	6	37	33	29	4	10	8	15	60	106	78	107 ^a e 107 ^b				
32	62	186	115	12	87	57	88	11	55	26	27	84	210	300	108				
7	1	4	5	—	1	3	4	3	1	1	—	1	10	5	102 ^a , 102 ^b , 106, 109 ^a , 109 ^b , 110 ^a , 110 ^b , 111, 112				
—	1	2	—	—	1	—	—	—	1	—	—	—	1	—	113 ^a				
6	10	10	7	1	3	1	3	—	3	1	1	2	5	2	113 ^b e 113 ^c				
41	30	66	40	20	60	43	39	12	41	12	22	49	114	80	117 ^a , 117 ^b e 118				
5	1	2	5	2	4	1	3	1	—	—	—	4	2	—	119				
5	—	1	2	—	—	—	—	—	—	—	—	—	—	1	114, 115, 116, 121, 122				
1	—	—	—	3	2	—	—	1	1	—	—	—	1	—	125 ^a				
—	—	—	—	—	—	—	—	—	—	—	—	—	—	—	125 ^b				
1	—	4	—	—	2	2	1	—	5	—	1	4	58	1	126				
4	8	4	6	—	4	4	6	—	3	1	1	3	2	2	127 ^a e 127 ^b				
—	—	—	1	—	—	—	—	—	—	—	—	—	—	—	129				
2	—	6	2	1	1	2	1	1	1	1	2	2	6	10	128, 130, 132				
31	46	104	101	30	78	88	70	28	77	18	44	59	87	85	134 ^a				
14	21	11	26	4	9	25	4	6	24	2	3	22	25	2	134 ^b				
1	2	4	3	—	2	2	1	1	1	—	—	—	4	3	135				
1	—	2	5	1	—	2	—	1	1	—	—	3	4	2	137				
—	1	—	—	—	—	—	—	—	—	—	—	—	—	—	131, 138				
—	—	—	—	—	1	—	—	—	1	—	—	—	—	—	139 ^a , 139 ^b , 139 ^c , 139 ^d , 139 ^e , 139 ^f				

Segue: TAVOLA XVIII. — B) Morti, durante l'anno 1927, nei Comuni ex capiluoghi di provincia presenti al censimento del 1° dicembre 1921, e nei Comuni che avevano un centro di considerati nella Tavola XVIII-A, clas

Numeri dell'Elenco nosologico	Cause di morte	Comuni ex capiluoghi di provincia									
		Frattamaggiore* (ab. 16.952)	Gugliano in Campania* (ab. 19.520)	Maddaloni* (ab. 24.829)	Marcianise* (ab. 16.453)	Nola (ab. 16.785)	Portici* (ab. 24.077)	Pozzuoli* (ab. 26.256)	Procida* (ab. 11.608)	Resina* (ab. 26.646)	
140	Anchilostomiasi	—	—	—	—	—	—	—	—	—	—
141	Appendicite e tifite	—	1	—	—	—	—	—	—	1	—
143	Peritonite senza causa indicata . . .	1	1	1	2	1	1	1	1	2	—
123, 124 ^a , 124 ^b , 133, 136, 142, 145	Altre malattie dell'apparecchio digerente	—	—	3	2	—	—	—	—	2	—
146 ^a	Nefrite acuta	11	3	6	1	3	1	7	1	2	—
146 ^b	Nefrite cronica	11	11	5	1	11	16	9	5	22	—
146 ^c e 146 ^d	Altre malattie dei reni e dei loro annessi	—	—	—	—	—	1	—	2	1	—
147	Malattie della vescica	—	—	2	—	—	—	2	—	—	—
148	Calcoli delle vie urinarie	—	—	—	—	—	—	1	—	—	—
149 ^a , 149 ^b , 149 ^c	Altre malattie dell'apparecchio uropoietico e della prostata	—	—	1	—	—	—	—	—	—	—
153 ^a , 153 ^b	Malattie dell'utero	—	—	—	—	—	—	—	—	—	—
151, 152 e 154	Altre malattie non puerperali degli organi genitali femminili	—	—	—	—	—	—	—	—	—	—
160	Febbre puerperale	1	—	—	—	2	1	—	—	1	—
161	Pelvi e metroperitonite puerperali . .	—	—	—	—	—	—	—	—	—	—
156 ^a a 159, 162 a 164	Altre malattie di gravidanza, parto e puerperio	—	1	—	1	—	—	1	—	2	—
165 a 170	Malattie della pelle e dei suoi annessi .	4	—	1	4	1	3	3	1	8	—
171, 174, 175, 176	Malattie delle ossa, delle articolazioni, psioite ed altre malattie degli organi della locomozione	3	—	—	—	—	—	—	—	—	—
180	Alcoolismo acuto	—	—	—	—	—	—	—	—	—	—
177	Alcoolismo cronico	—	—	—	—	—	—	—	—	—	—
181 a 199, 207 a 209	Morti violente accidentali	4	7	3	3	8	1	7	1	6	—
200 ^a a 202, 204	Omicidi e infanticidi	—	4	—	1	2	1	2	—	—	—
210 a 219	Suicidi	—	—	—	1	1	1	2	—	—	—
100, 101, 120, 150, 155, 178 e 179	Altre malattie	2	—	1	—	—	2	1	—	2	—
o	Morti per causa ignota o non dichiarata o male indicata	—	—	1	—	—	1	—	—	—	—
	TOTALE	350	326	402	284	314	331	427	146	469	—

(a) Veggasi la nota a pagina 320.

o di circondario, nei Comuni non capiluoghi che contavano non meno di 20000 abitanti popolazione superiore a 10000 abitanti presenti alla data dello stesso censimento, non sificati secondo le cause di morte (a).

Segue: Campania														Puglie (Segue a pag. 414)					Numeri dell'Elenco nosologico
S. Maria Capua Vetere* (ab. 23.907)	Sessa Aurunca (ab. 22.426)	Torre Annunziata* (ab. 38.048)	Torre del Greco* (ab. 50.125)	Campagna (ab. 10.253)	Cava de' Tirreni (ab. 29.370)	Nocera Inferiore* (ab. 25.364)	Pagani* (ab. 18.645)	Sala Consilina (ab. 7.068)	Sarno* (ab. 21.055)	Vallo della Luncania (ab. 5.862)	Acquaviva delle Fonti* (ab. 12.309)	Altamura* (ab. 29.487)	Andria* (ab. 61.825)	Barletta* (ab. 54.322)					
—	—	—	—	—	—	—	—	—	—	—	—	—	—	—	140				
2	1	1	2	—	2	—	—	1	—	—	—	1	3	—	141				
1	2	3	1	—	1	1	2	—	—	—	1	3	1	2	143				
—	—	1	2	—	1	4	3	2	1	1	—	2	3	3	123, 124 ^a , 124 ^b , 133, 136, 142, 145				
3	2	14	8	2	12	2	5	2	8	—	1	4	100	34	146 ^a				
5	4	17	27	7	10	6	8	2	8	—	4	11	31	25	146 ^b				
1	—	—	—	—	—	—	—	—	—	—	—	—	1	2	146 ^c e 146 ^d				
1	4	3	3	2	1	3	1	—	1	1	1	1	1	—	147				
—	—	1	—	—	1	1	—	—	—	1	—	—	1	—	148				
—	—	—	—	—	—	—	—	—	—	—	1	—	—	—	149 ^a , 149 ^b , 149 ^c				
—	1	—	—	—	—	—	—	—	—	1	—	—	—	—	149 ^a , 149 ^b , 149 ^c				
—	—	—	—	—	—	—	—	—	—	—	1	—	—	—	153 ^a , 153 ^b				
—	—	—	1	—	1	1	—	1	—	—	—	—	—	—	151, 152 e 154				
—	—	—	—	—	—	—	—	—	1	—	—	—	—	2	160				
—	1	—	1	—	—	—	—	—	—	—	—	—	—	—	161				
1	—	—	—	—	—	—	—	—	—	—	—	—	—	—	156 ^a a 159, 162 a 164				
4	—	1	4	1	3	3	1	8	—	—	—	3	7	4	165 a 170				
3	—	—	—	—	—	—	—	—	—	—	—	—	—	—	171, 174, 175, 176				
—	—	—	—	—	—	—	—	—	—	—	—	—	—	—	180				
—	—	—	—	—	—	—	—	—	—	—	—	—	—	—	177				
4	7	3	3	8	1	7	1	6	—	—	—	11	12	9	181 a 199, 207 a 209				
—	4	—	1	2	1	2	—	—	—	—	—	2	1	—	200 ^a a 202, 204				
—	—	—	1	1	1	2	—	—	—	—	—	1	3	1	210 a 219				
4	3	2	1	1	1	1	—	—	—	—	—	—	3	7	100, 101, 120, 150, 155, 178 e 179				
—	1	3	2	—	—	—	—	—	—	—	—	—	—	—	o				
384	425	891	711	160	601	633	486	155	441	118	264	578	1480	942					

Segue: TAVOLA XVIII. — B) Morti, durante l'anno 1927, nei Comuni ex capiluoghi di provincia presenti al censimento del 1° dicembre 1921, e nei Comuni che avevano un centro di considerati nella Tavola XVIII-A, clas

Numeri dell'Elenco nosologico	Cause di morte	Comuni ex capiluoghi di provincia									
		Bisceglie* (ab. 40.443)	Bitonto* (ab. 33.768)	Canosa di Puglia* (ab. 29.305)	Carbonara di Bari* (ab. 12.037)	Conversano* (ab. 16.809)	Corato* (ab. 48.255)	Gioia del Colle* (ab. 27.715)	Giovinazzo* (ab. 12.856)	Gravina in Puglia* (ab. 22.955)	
1 a 5	Malattie fetali e vizi congeniti . . .	2	3	1	1	2	2	1	1	2	
6 a 9	Debolezza congenita, immaturità e malattie speciali dei neonati	33	23	40	27	18	43	16	18	38	
10	Vaiuolo e vaiuoloide	—	—	—	—	—	—	—	—	—	
11	Morbillo	—	1	4	—	—	1	—	1	10	
12	Scarlattina	1	—	—	—	—	40	—	—	—	
14 ^a e 14 ^b	Infezioni tifoidee (tifo addominale e paratifi)	1	6	1	1	1	11	—	1	—	
15	Tifo petecchiale	—	—	—	—	—	—	—	—	—	
17	Febbre melitense	—	—	—	—	—	—	—	—	—	
19	Meningite cerebro-spinale epidemica	—	—	—	—	—	—	—	—	—	
20	Difterite e croup	—	—	1	—	1	1	—	—	6	
21	Pertosse	—	—	—	—	—	1	—	—	—	
22 ^a e 22 ^b	Influenza	1	3	9	—	1	1	—	—	12	
23 ^a e 23 ^b	Malaria e cachessia palustre	—	1	—	—	1	—	1	—	3	
26 ^a , 26 ^b e 26 ^c	Dissenteria	—	—	—	—	2	—	—	—	—	
32	Poliomielite anteriore acuta	—	—	—	—	—	3	—	—	1	
33	Encefalite letargica	—	2	—	1	1	—	—	—	—	
13	Risipola	—	6	1	—	—	1	—	—	—	
35	Setticemia e pioemia (non puerperali).	2	3	1	—	—	4	—	1	2	
36	Pustola maligna, carbonchio	—	—	—	—	—	—	—	—	—	
38	Rabbia	—	—	—	—	—	—	—	—	—	
39	Tetano	—	—	—	—	—	—	—	—	—	
172	Reumatismo articolare acuto	2	—	2	—	1	2	—	—	2	
41	Tubercolosi disseminata { a) acuta b) cronica.	—	1	1	1	—	—	—	—	—	
		—	—	—	1	—	—	1	—	1	
43	Tubercolosi dell'apparecchio respiratorio	25	24	30	5	16	34	6	6	13	
42	Tubercolosi delle meningi e del sistema nervoso centrale	2	6	1	—	1	9	13	3	5	
47 a 49	Tubercolosi articolare, delle ossa e della colonna vertebrale	1	1	1	1	—	2	1	1	4	

(a) Veggasi la nota a pagina 320.

o di circondario, nei Comuni non capiluoghi che contavano non meno di 20000 abitanti popolazione superiore a 10000 abitanti presenti alla data dello stesso censimento, non sificati secondo le cause di morte (a).

Segue: Puglie															(Segue a pag. 416)					Numeri dell'Elenco nosologico
Grumo Appula* (ab. 13.407)	Minervino Murge* (ab. 20.239)	Mola di Bari* (ab. 17.046)	Molfetta* (ab. 48.059)	Monopoli* (ab. 28.363)	Noci* (ab. 14.919)	Palo del Colle* (ab. 13.212)	Putignano* (ab. 19.003)	Ruvo di Puglia* (ab. 26.522)	Santeramo in Colle* (ab. 16.539)	Spinazzola* (ab. 11.101)	Terlizzi* (ab. 24.767)	Trani* (ab. 34.939)	Triggiano* (ab. 11.913)	Ceglie Messapico* (ab. 20.355)						
1	—	2	—	—	1	—	—	3	—	—	1	—	1	—	1 a 5					
22	23	9	48	19	10	18	35	48	21	3	35	45	16	13	6 a 9					
—	—	—	—	—	—	—	—	—	—	—	—	—	—	—	10					
—	3	1	—	—	—	—	—	—	1	—	2	10	1	—	11					
—	—	—	—	—	—	—	—	—	8	1	—	—	—	—	12					
3	—	—	4	6	2	6	4	6	1	—	—	3	—	6	14 ^a e 14 ^b					
—	—	—	—	—	—	—	—	—	—	—	—	—	—	—	15					
1	—	—	1	—	—	—	—	—	—	—	—	—	—	—	17					
—	—	—	—	—	—	—	—	—	—	—	—	—	—	—	19					
—	—	—	—	—	—	—	—	—	4	—	—	1	—	—	20					
—	—	—	—	—	2	—	—	—	—	—	—	—	—	1	21					
—	1	3	3	1	1	1	—	9	—	5	2	2	2	4	22 ^a e 22 ^b					
—	1	1	—	1	—	—	—	—	1	1	—	—	—	—	23 ^a e 23 ^b					
—	—	—	—	—	—	—	—	1	—	—	—	—	—	—	26 ^a , 26 ^b e 26 ^c					
—	—	—	—	—	—	—	—	—	—	1	—	—	—	—	32					
—	—	—	—	—	—	—	—	—	—	—	—	—	—	—	33					
1	—	—	—	—	—	—	—	—	—	—	—	—	—	—	35					
—	—	—	—	—	—	—	—	—	—	—	—	—	—	—	36					
—	—	—	—	—	—	—	—	—	—	—	—	—	—	—	38					
1	—	—	—	—	—	—	—	—	—	—	—	—	—	—	39					
—	—	—	—	—	—	—	—	—	—	—	—	—	—	—	172					
—	—	—	—	—	—	—	—	—	—	—	—	—	—	—	41 ^a					
—	—	—	—	—	—	—	—	—	—	—	—	—	—	2	41 ^b					
10	11	9	48	18	10	5	11	28	9	5	24	46	7	11	43					
3	1	—	8	3	—	—	—	—	2	—	7	3	5	—	42					
—	—	—	4	—	1	1	1	2	—	—	1	4	—	—	47 a 49					

Segue: TAVOLA XVIII. — B) Morti, durante l'anno 1927, nei Comuni ex capiluoghi di provincia presenti al censimento del 1° dicembre 1921, e nei Comuni che avevano un centro di considerati nella Tavola XVIII-A, cias

Numeri dell'Elenco nosologico	Cause di morte	Comuni ex capiluoghi																						
		Bisceglie * (ab. 40.443)	Bitonto * (ab. 33.768)	Canosa di Puglia * (ab. 29.305)	Carbonara di Bari * (ab. 12.037)	Conversano * (ab. 16.809)	Corato * (ab. 48.255)	Gioia del Colle * (ab. 27.715)	Giovinazzo * (ab. 12.856)	Gravina in Puglia * (ab. 22.955)														
44 a 46, 4 ^a e 49 ^b	Tubercolosi dell'intestino e del peritoneo, dell'apparecchio genito-urinario, di altri organi e di organi non specificati	14	6	5	3	2	8	1	5	2														
50	Sifilide	—	1	—	—	—	1	—	—	—														
16, 18, 24, 27 ^a , 27 ^b , 27 ^c , 27 ^d , 28, 29, 30, 31, 34, 37, 40, 51, 52, 53	Altre malattie infettive	—	—	—	—	—	1	—	—	1														
54	Rachitide	—	—	—	—	—	2	—	—	—														
55	Pellagra	—	—	—	—	—	—	—	—	—														
57, 58, 59	Scorbuto, porpora emorragica, emofilia	1	—	—	—	—	2	—	1	1														
60 e 173	Gotta e reumatismo cronico	—	3	—	—	—	2	—	—	1														
61	Diabete	—	—	—	1	1	2	2	—	1														
62	Marasma senile	49	59	73	27	25	97	43	45	44														
63 ^a , 63 ^b , 64 ^a , 64 ^b	Anemie e leucemie	2	2	1	1	—	3	2	1	1														
65 ^a	Morbo di Flaiani-Basedow	—	—	—	—	—	—	—	—	—														
65 ^b	Altre malattie della ghiandola tiroide	1	—	—	—	—	—	—	—	—														
67	Malattie delle ghiandole paratiroidi	—	—	—	—	—	—	—	—	—														
69	Malattie delle capsule surrenali (Morbo di Addison)	—	1	1	—	—	—	—	—	—														
70 a 80	Tumori maligni	6	13	9	1	3	12	3	6	6														
56, 65, 68, 69bis, 81, 82	Altre malattie generali	—	—	—	—	—	6	2	—	4														
83	Meningite semplice cerebrale e spinale	1	1	5	4	1	2	—	1	—														
86	Encefalite	5	—	—	—	—	—	—	1	—														
87, 88, 91	Apoplezia, congestione, embolia, trombosi e rammollimento cerebrale	51	41	34	13	17	70	34	15	24														
84	Tabe dorsale	—	1	1	—	—	—	—	1	1														
89 ^a e 89 ^b	Paralisi senza causa indicata	1	8	—	4	2	2	2	2	—														
92	Paralisi progressiva degli alienati o Jemenza paralitica	—	—	—	—	—	1	—	—	—														
93	Altre forme di alienazione mentale	2	—	—	—	—	—	—	—	—														
98	Eclampsia infantile	58	27	21	20	12	17	12	1	5														
84 ^a , 85, 90, 94, 95, 96, 97, 99	Altre malattie del sistema nervoso	8	3	2	—	2	13	—	2	3														

(a) Veggasi la nota a pagina 320

o di circondario, nei Comuni non capiluoghi che contavano non meno di 20000 abitanti popolazione superiore a 10000 abitanti presenti alla data dello stesso censimento, non specificati secondo le cause di morte (a).

Segue: Puglie																		Numeri dell'Elenco nosologico	
(Segue a pag. 418)																			
Grumo Appula * (ab. 13.497)	Minervino Murge * (ab. 20.239)	Mola di Bari * (ab. 17.046)	Molfetta * (ab. 48.059)	Monopoli * (ab. 28.363)	Noci * (ab. 14.919)	Palo del Colle * (ab. 13.212)	Putignano * (ab. 19.003)	Ruvo di Puglia * (ab. 26.522)	Santeramo in Colle * (ab. 16.539)	Spinazzola * (ab. 11.101)	Terlizzi * (ab. 24.767)	Trani * (ab. 34.939)	Triggiano * (ab. 11.913)	Ceglie Messapico * (ab. 20.355)					
7	—	—	3	—	1	1	1	10	1	—	1	28	18	1					44 a 46, 49 ^a e 49 ^b
—	—	1	1	—	—	4	—	—	1	1	—	2	—	1					50
—	—	—	—	—	1	—	—	—	—	—	—	—	—	—					16, 18, 24, 27 ^a , 27 ^b , 27 ^c , 27 ^d , 28, 29, 30, 31, 34, 37, 40, 51, 52, 53
2	—	—	1	2	—	—	—	4	—	—	2	—	1	—					54
—	—	—	—	—	—	—	—	—	—	—	—	—	—	—					55
—	—	—	1	—	—	—	—	1	—	1	1	1	—	—					57, 58, 59
—	—	1	1	1	1	1	—	—	1	—	—	—	—	—					60 e 173
1	1	1	4	2	—	2	—	3	1	—	2	4	2	—					61
14	40	55	88	64	33	32	58	54	43	23	71	56	24	21					62
—	—	—	1	—	1	—	—	2	1	2	—	1	—	2					63 ^a , 63 ^b , 64 ^a , 64 ^b
—	—	—	—	—	—	—	—	—	—	—	—	—	—	—					66 ^a
—	—	—	—	—	—	—	—	1	—	—	—	—	—	—					66 ^b
—	—	—	—	—	—	—	—	1	—	—	—	—	—	—					67
—	—	—	—	1	—	—	—	—	—	—	—	—	—	—					69
1	—	6	13	12	4	3	—	5	5	1	5	11	1	5					70 a 80
—	3	3	—	4	4	3	10	6	4	2	—	1	—	—					56, 65, 68, 69bis, 81, 82
—	3	—	4	—	2	—	—	3	2	3	1	—	2	3					83
—	—	—	3	—	—	—	—	1	—	—	—	—	—	—					86
17	23	13	42	26	27	20	22	27	23	14	25	52	14	14					87, 88, 91
—	—	—	—	—	—	—	—	—	—	1	—	—	—	—					84
—	3	—	10	3	—	—	—	3	1	—	—	—	—	—					89 ^a e 89 ^b
—	—	—	—	—	—	—	—	—	—	—	—	—	—	—					92
—	—	—	—	—	—	—	—	1	1	1	—	—	—	—					93
3	17	17	3	7	1	13	1	12	2	32	31	34	28	2					98
2	1	2	4	7	3	3	1	—	1	—	—	1	—	1					84 ^a , 85, 90, 94, 95, 96, 97, 99

Segue: TAVOLA XVIII. — B) Morti, durante l'anno 1927, nei Comuni ex capiluoghi di provincia presenti al censimento del 1° dicembre 1921, e nei Comuni che avevano un centro di considerati nella Tavola XVIII-A, clas

Numeri dell'Elenco nosologico	Cause di morte	Comuni ex capiluoghi di provincia										
		Bisceglie * (ab. 40.443)	Bitonto * (ab. 33.768)	Canosa di Puglia * (ab. 29.305)	Carbonara di Bari * (ab. 12.037)	Conversano * (ab. 16.809)	Corato * (ab. 48.255)	Gioia del Colle * (ab. 27.715)	Giovinazzo * (ab. 12.856)	Gravina in Puglia * (ab. 22.955)		
103	Bronchite acuta	29	21	68	3	4	59	43	2	4		
104	Bronchite cronica	15	22	10	—	7	26	8	8	3		
105	Malattie della pleura	2	2	3	2	1	5	1	1	—		
107 ^a e 107 ^b	Polmonite crupale	14	15	109	5	21	48	23	12	8		
108	Bronco polmonite acuta (compresa la bronchite capillare)	106	82	35	20	26	118	37	34	70		
102 ^a , 102 ^b , 106, 109 ^a , 109 ^b , 110 ^a , 110 ^b , 111, 112	Altre malattie dell'apparecchio respiratorio (esclusa la tubercolosi)	1	6	6	3	—	9	6	1	1		
113 ^a	Aneurisma	1	—	—	—	—	—	—	—	—		
113 ^b e 113 ^c	Arteriosclerosi ed altre malattie delle arterie	2	2	2	1	3	5	1	—	—		
117 ^a , 117 ^b e 118	Malattie del cuore e del pericardio	53	64	28	22	28	75	52	17	31		
119	Angina pectoris	1	3	1	—	—	3	—	1	1		
114, 115, 116, 121, 122	Altre malattie dell'apparecchio circolatorio	1	—	—	—	1	—	—	—	2		
125 ^a	Ulcera dello stomaco	2	—	—	—	1	1	—	—	1		
125 ^b	Ulcera del duodeno	—	1	—	—	1	—	—	—	1		
126	Altre malattie dello stomaco	4	4	1	—	—	1	1	2	1		
127 ^a e 127 ^b	Cirrosi epatica	2	4	5	—	2	5	4	1	3		
129	Calcoli biliari	—	—	—	—	—	1	—	—	—		
128, 130, 132	Atrofia gialla acuta del fegato, ittero grave ed altre malattie del fegato (escluso l'echinococco)	1	—	1	—	—	1	2	—	3		
134 ^a	Enteriti (al di sotto di 2 anni)	56	116	152	27	34	94	27	12	82		
134 ^b	Enteriti (da 2 anni in su)	12	23	22	4	4	18	9	7	17		
135	Volvolo, occlusione intestinale	—	2	1	1	—	1	4	1	1		
137	Ernie intestinali e addominali	3	1	—	—	1	1	4	1	1		
131, 138	Malattie da echinococco	—	—	—	—	—	—	1	—	—		
139 ^a , 139 ^b , 139 ^c , 139 ^d , 139 ^e , 139 ^f	Malattie da parassiti intestinali (escluso l'echinococco e l'anchilostoma)	—	—	—	—	—	4	—	—	2		

(a) Veggasi la nota a pagina 320.

o di circondario, nei Comuni non capiluoghi che contavano non meno di 20000 abitanti popolazione superiore a 10000 abitanti presenti alla data dello stesso censimento, non sificati secondo le cause di morte (a).

Segue: Puglie																		(Segue a pag. 420)		Numeri dell'Elenco nosologico
Grumo Appula * (ab. 13.407)	Minervino Murge * (ab. 20.239)	Mola di Bari * (ab. 17.046)	Molfetta * (ab. 48.059)	Monopoli * (ab. 28.363)	Noci * (ab. 14.919)	Palo del Colle * (ab. 13.212)	Putignano * (ab. 19.003)	Ruvo di Puglia * (ab. 26.522)	Santeramo in Colle * (ab. 16.539)	Spinazzola * (ab. 11.101)	Terlizzi * (ab. 24.767)	Trani * (ab. 34.939)	Triggiano * (ab. 11.913)	Ceglie Messapico * (ab. 20.355)						
7	12	15	7	10	14	7	16	7	25	1	76	1	1	104	103					
13	—	10	21	11	6	10	8	23	3	8	22	11	—	30	104					
—	3	3	8	—	—	1	1	3	1	—	9	3	—	—	105					
5	34	6	47	22	—	7	7	1	16	18	20	17	10	26	107 ^a e 107 ^b					
33	43	56	144	29	17	23	35	60	26	27	21	98	29	15	108					
4	1	—	5	3	1	1	—	4	1	5	1	3	3	4	102 ^a , 102 ^b , 106, 109 ^a , 109 ^b , 110 ^a , 110 ^b , 111, 112					
—	1	—	—	—	—	—	—	—	—	—	2	2	—	—	113 ^a					
2	—	—	1	1	1	3	10	1	—	—	23	1	9	31	113 ^b e 113 ^c					
22	56	22	78	36	20	20	32	16	30	18	52	68	8	14	117 ^a , 117 ^b e 118					
1	—	—	—	—	—	2	—	1	—	—	—	1	—	—	119					
—	—	—	—	—	—	1	—	—	1	—	—	—	—	—	114, 115, 116, 121, 122					
—	—	—	2	3	—	—	—	—	—	—	1	—	—	—	125 ^a					
—	—	—	—	1	—	—	—	—	—	—	—	—	—	—	125 ^b					
—	1	—	36	1	—	—	—	—	11	—	—	—	—	—	126					
—	—	3	5	—	—	—	—	3	—	2	4	5	1	4	127 ^a e 127 ^b					
—	—	—	—	2	—	—	—	—	—	—	—	—	—	1	129					
—	—	—	1	3	2	1	—	2	2	1	1	1	—	2	128, 130, 132					
35	116	41	70	64	28	32	5	50	38	37	25	11	28	39	134 ^a					
10	27	16	11	22	9	4	2	8	7	2	1	1	8	6	134 ^b					
—	1	—	4	2	—	1	2	2	1	—	1	4	2	1	135					
2	—	2	4	—	1	—	—	2	—	—	1	4	1	1	137					
—	—	—	—	—	—	—	—	—	1	—	—	—	—	—	131, 138					
1	1	2	—	—	—	—	—	—	—	—	—	—	—	—	139 ^a , 139 ^b , 139 ^c , 139 ^d , 139 ^e , 139 ^f					

segue: TAVOLA XVIII. — B) Morti, durante l'anno 1927, nei Comuni ex capluoghi di provincia presenti al censimento del 1° dicembre 1921, e nei Comuni che avevano un centro di considerati nella Tavola XVIII-A, clas

Numeri dell'Elenco nosologico	Cause di morte	Segue: Puglia										Numeri dell'Elenco nosologico
		Bisceglie* (ab. 40.443)	Bitonto* (ab. 33.768)	Canosa di Puglia* (ab. 29.305)	Carbonara di Bari* (ab. 12.037)	Conversano* (ab. 16.809)	Corato* (ab. 48.255)	Gioia del Colle* (ab. 27.715)	Giovinazzo* (ab. 12.856)	Gravina in Puglia* (ab. 22.955)		
140	Anchilostomiasi	—	—	—	—	—	—	—	—	—	—	140
141	Appendicite e tifite	—	1	1	1	—	—	7	—	—	—	141
143	Peritonite senza causa indicata	4	4	3	—	1	7	2	—	—	—	143
123, 124 ^a , 124 ^b , 133, 136, 142, 145	Altre malattie dell'apparecchio digerente	2	3	2	2	—	6	—	—	3	—	123, 124 ^a , 124 ^b , 133, 136, 142, 145
146 ^a	Nefrite acuta	13	13	1	3	1	25	10	10	4	—	146 ^a
146 ^b	Nefrite cronica	18	15	11	9	13	26	10	4	6	—	146 ^b
146 ^c e 146 ^d	Altre malattie dei reni e dei loro annessi	—	—	—	—	—	—	—	—	—	—	146 ^c e 146 ^d
147	Malattie della vescica	4	1	1	—	1	1	2	—	—	—	147
148	Calcoli delle vie urinarie	—	—	—	—	—	—	—	—	—	—	148
149 ^a , 149 ^b , 149 ^c	Altre malattie dell'apparecchio uropoietico e della prostata	—	—	—	—	—	—	—	—	—	—	149 ^a , 149 ^b , 149 ^c
153 ^a , 153 ^b	Malattie dell'utero	2	—	—	—	—	1	—	—	—	—	153 ^a , 153 ^b
151, 152 e 154	Altre malattie non puerperali degli organi genitali femminili	—	—	—	1	—	—	1	—	—	—	151, 152 e 154
160	Febbre puerperale	—	—	2	1	—	1	—	—	—	—	160
161	Pelvi e metropertitonite puerperali	—	—	—	—	—	—	—	—	—	—	161
156 ^a a 159, 162 a 164	Altre malattie di gravidanza, parto e puerperio	2	—	2	—	—	4	2	—	1	—	156 ^a a 159, 162 a 164
165 a 170	Malattie della pelle e dei suoi annessi	6	3	2	1	1	3	2	4	1	—	165 a 170
171, 174, 175, 176	Malattie delle ossa, delle articolazioni, psioite ed altre malattie degli organi della locomozione	—	1	1	—	—	—	2	—	—	—	171, 174, 175, 176
180	Alcoolismo acuto	—	—	—	—	—	—	—	—	—	—	180
177	Alcoolismo cronico	—	—	—	—	—	—	—	—	—	—	177
181 a 199, 207 a 209	Morti violente accidentali	5	14	10	2	—	6	3	3	9	—	181 a 199, 207 a 209
200 ^a a 202, 204	Omicidi e infanticidi	2	4	—	—	—	2	1	—	—	—	200 ^a a 202, 204
210 a 219	Suicidi	2	1	1	—	2	1	2	1	—	—	210 a 219
100, 101, 120, 150, 155, 178 e 179	Altre malattie	—	1	—	1	3	6	3	—	2	—	100, 101, 120, 150, 155, 178 e 179
o	Morti per causa ignota o non dichiarata o male indicata	—	—	1	—	—	—	—	—	—	—	o
	TOTALE	635	675	727	221	266	960	410	235	451	—	

(a) Veggasi la nota a pagina 320

o di circondario, nei Comuni non capluoghi che contavano non meno di 20000 abitanti popolazione superiore a 10000 abitanti presenti alla data dello stesso censimento, non sificati secondo le cause di morte (a).

Segue: Puglia															(Segue a pag. 422)					Numeri dell'Elenco nosologico
Grumo Appula* (ab. 13.407)	Minervino Murge* (ab. 20.239)	Mola di Bari* (ab. 17.046)	Molfetta* (ab. 48.059)	Monopoli* (ab. 28.363)	Noci* (ab. 14.919)	Palo del Colle* (ab. 13.212)	Putignano* (ab. 19.003)	Ruvo di Puglia* (ab. 26.522)	Santeramo in Colle* (ab. 16.539)	Spinazzola* (ab. 11.101)	Terlizzi* (ab. 24.767)	Trani* (ab. 34.939)	Triggiano* (ab. 11.913)	Ceglie Messapico* (ab. 20.355)						
—	—	—	—	—	—	—	—	—	—	—	—	—	—	—	140					
1	—	—	—	2	2	1	—	2	—	—	1	2	—	—	141					
—	—	—	4	—	2	1	—	1	—	2	2	1	2	1	143					
—	6	2	1	1	1	—	—	1	—	—	2	3	1	4	123, 124 ^a , 124 ^b , 133, 136, 142, 145					
1	16	3	18	1	1	—	10	13	1	1	19	15	10	2	146 ^a					
4	8	9	24	9	6	4	5	29	2	3	11	8	12	6	146 ^b					
—	—	—	—	—	—	1	—	1	—	—	—	—	2	—	146 ^c e 146 ^d					
—	1	1	3	1	1	2	—	1	1	—	—	1	—	3	147					
—	—	—	—	—	—	—	—	—	—	—	—	—	—	—	148					
—	—	—	—	1	—	—	—	1	—	—	—	—	1	1	149 ^a , 149 ^b , 149 ^c					
—	—	1	—	1	—	—	—	—	—	—	—	1	—	1	153 ^a , 153 ^b					
—	—	—	1	—	—	1	—	—	—	1	—	—	—	—	151, 152 e 154					
—	—	—	2	1	—	1	—	—	—	1	—	1	—	—	160					
—	—	—	—	—	—	—	—	—	—	—	—	—	—	—	161					
1	1	—	—	2	1	—	—	—	—	—	1	3	1	1	156 ^a a 159, 162 a 164					
—	1	—	2	1	1	1	3	2	2	2	—	2	1	2	165 a 170					
—	—	—	1	—	—	—	—	1	—	—	1	—	—	—	171, 174, 175, 176					
—	—	—	—	—	—	—	—	—	—	—	—	—	—	—	180					
—	—	—	—	—	—	—	—	—	—	—	—	—	—	—	177					
2	3	2	10	12	5	4	4	2	4	6	4	8	1	6	181 a 199, 207 a 209					
—	2	—	—	—	—	—	—	—	—	—	2	1	—	1	200 ^a a 202, 204					
—	1	—	4	2	1	—	3	1	2	—	1	4	1	3	210 a 219					
—	—	1	6	—	—	2	—	1	3	2	1	4	—	3	100, 101, 120, 150, 155, 178 e 179					
—	—	—	—	—	—	—	—	—	—	—	—	—	—	1	o					
234	468	321	830	428	230	249	305	479	316	234	520	596	264	410						

Segue: TAVOLA XVIII. — B) Morti, durante l'anno 1927, nei Comuni ex capiluoghi di provincia presenti al censimento del 1° dicembre 1921, e nei Comuni che avevano un centro di considerati nella Tavola XVIII-A, clas

Numeri dell'Elenco nosologico	Cause di morte	Comuni ex capiluoghi di provincia										
		Fasano * (ab. 20.893)	Francavilla Fontana * (ab. 21.110)	Mesagne * (ab. 16.490)	Ostuni * (ab. 26.349)	San Vito dei Normanni * (ab. 16.893)	Bovino (ab. 7.557)	Cerignola * (ab. 40.921)	Lucera * (ab. 18.512)	Manfredonia * (ab. 16.478)	Monte Sant'Angelo * (ab. 26.815)	
1 a 5	Malattie fetali e vizi congeniti	3	3	—	7	2	—	6	3	1	2	
6 a 9	Debolezza congenita, immaturità e malattie speciali dei neonati	31	13	9	30	16	12	86	24	16	31	
10	Vaiuolo e vaiuloide	—	—	—	—	—	—	—	—	—	—	
11	Morbillo	—	—	—	—	—	—	1	—	15	169	
12	Scarlattina	—	—	—	—	—	1	—	12	—	—	
14 ^a e 14 ^b	Infezioni tifoidee (tifo addominale e paratifi)	2	4	6	3	2	—	7	2	—	1	
15	Tifo petecchiale	—	—	—	—	—	—	—	—	—	—	
17	Febbre melitense	—	—	—	—	1	—	2	—	—	—	
19	Meningite cerebro-spinale epidemica	—	—	—	—	—	—	—	—	—	—	
20	Difterite e croup	1	1	—	—	—	—	—	1	—	1	
21	Pertosse	—	—	—	1	1	2	—	—	—	—	
22 ^a e 22 ^b	Influenza	12	6	1	8	18	—	2	—	1	28	
23 ^a e 23 ^b	Malaria e cachessia palustre	1	—	6	—	3	1	3	6	2	4	
26 ^a , 26 ^b e 26 ^c	Dissenteria	—	—	—	—	—	—	—	—	—	3	
32	Poliomielite anteriore acuta	—	—	—	1	—	1	—	—	—	—	
33	Encefalite letargica	—	—	—	—	—	—	2	—	—	—	
13	Risipola	4	1	6	2	1	—	2	—	—	2	
35	Setticemia e pioemia (non puerperali).	4	3	—	2	3	—	1	1	1	1	
36	Pustola maligna, carbonchio	—	—	—	—	—	—	—	—	—	—	
38	Rabbia	—	—	—	—	—	—	—	—	—	—	
39	Tetano	—	—	1	—	—	—	3	—	—	1	
172	Reumatismo articolare acuto	1	—	—	2	—	—	—	2	1	—	
41	Tubercolosi disseminata { a) acuta b) cronica.	1	—	1	—	—	1	1	—	—	—	
		—	1	—	1	—	1	—	—	—	—	
43	Tubercolosi dell'apparecchio respiratorio	14	15	25	25	21	5	42	8	8	22	
42	Tubercolosi delle meningi e del sistema nervoso centrale	—	3	14	5	1	—	4	2	1	2	
47 a 49	Tubercolosi articolare, delle ossa e della colonna vertebrale	—	2	—	4	—	1	4	1	—	—	

(a) Veggasi la nota a pagina 320.

o di circondario, nei Comuni non capiluoghi che contavano non meno di 20000 abitanti popolazione superiore a 10000 abitanti presenti alla data dello stesso censimento, non sificati secondo le cause di morte (a).

Segue: Puglie																						Numeri dell'Elenco nosologico
S. Ferdinando di Puglia * (ab. 10.991)	San Giovanni Rotondo * (ab. 12.689)	San Marco in Lamis * (ab. 19.294)	Sannicandro Garganico * (ab. 13.430)	San Severo * (ab. 36.927)	Torre Maggiore * (ab. 13.909)	Trinitapoli * (ab. 12.352)	Galatina * (ab. 18.427)	Gallipoli (ab. 13.300)	Nardò * (ab. 19.040)	Ginosa * (ab. 12.021)	Grottaglie * (ab. 13.837)	Manduria * (ab. 17.008)	Martina Franca * (ab. 35.851)	Massafra * (ab. 12.176)								
1	2	2	2	3	2	—	5	1	4	1	—	3	1	3	1 a 5							
14	7	10	17	29	15	10	7	9	7	20	8	12	34	24	6 a 9							
—	—	—	—	—	—	—	—	—	—	—	—	—	—	—	10							
3	2	2	—	1	—	11	—	—	—	—	—	—	—	—	11							
1	24	1	—	—	—	5	—	1	1	—	—	—	—	—	12							
—	—	3	2	10	2	4	11	8	2	—	—	4	2	1	14 ^a e 14 ^b							
—	—	—	—	—	—	—	—	—	—	—	—	—	—	—	15							
—	—	—	—	—	—	—	—	—	—	—	—	—	—	—	17							
—	—	—	—	—	—	—	—	—	—	—	—	—	—	—	19							
—	—	—	—	9	—	—	2	—	2	—	—	5	—	1	20							
—	—	—	—	1	—	—	—	1	3	—	1	4	1	—	21							
2	—	5	—	8	—	1	6	1	1	1	—	6	—	1	22 ^a e 22 ^b							
1	8	13	5	11	—	—	2	1	3	9	2	3	—	1	23 ^a e 23 ^b							
—	—	—	—	—	—	—	—	—	—	—	—	—	—	—	26 ^a , 26 ^b e 26 ^c							
—	1	—	1	—	—	—	—	—	1	—	—	—	—	—	32							
—	—	—	—	—	1	—	—	—	—	—	—	—	—	—	33							
1	1	—	—	1	—	2	1	1	1	2	1	—	2	—	13							
5	1	—	2	—	3	—	3	5	—	1	3	2	12	3	35							
—	—	—	—	—	—	—	—	—	—	—	—	—	—	—	36							
—	—	—	—	—	—	—	—	—	—	—	—	—	—	—	38							
—	—	—	—	1	—	—	—	—	—	—	—	1	1	—	39							
—	1	1	—	—	—	—	—	—	—	—	—	—	—	1	172							
—	—	—	—	—	—	—	—	—	—	—	—	—	—	—	41 ^a							
—	—	—	—	—	—	—	—	—	—	—	—	—	—	—	41 ^b							
13	4	10	11	49	5	9	20	26	28	13	9	17	21	6	43							
2	1	—	—	2	2	1	5	2	8	3	2	1	4	—	42							
—	1	1	—	2	—	1	—	—	2	—	—	1	—	1	47 a 49							

Segue: TAVOLA XVIII. — B) Morti, durante l'anno 1927, nei Comuni ex capiluoghi di provincia presenti al censimento del 1° dicembre 1921, e nei Comuni che avevano un centro di considerati nella Tavola XVIII-A, clas

Numeri dell'Elenco nosologico	Cause di morte	Comuni ex capiluoghi di provincia									
		Fasano * (ab. 20.893)	Francavilla Fontana * (ab. 21.110)	Mesagne * (ab. 16.490)	Ostuni * (ab. 26.349)	San Vito dei Normanni * (ab. 16.893)	Bovino (ab. 7.557)	Cerignola * (ab. 40.921)	Lucera * (ab. 18.512)	Manfredonia * (ab. 16.478)	Monte Sant'Angelo * (ab. 26.815)
44 a 46, 49 ^a e 49 ^b	Tubercolosi dell'intestino e del peritoneo, dell'apparecchio genito-urinario, di altri organi e di organi non specificati	3	—	—	5	1	5	10	3	—	3
50	Sifilide	—	—	—	2	—	—	3	—	—	—
16, 18, 24, 27 ^a , 27 ^b , 27 ^c , 27 ^d , 28, 29, 30, 31, 34, 37, 40, 51, 52, 53	Altre malattie infettive	—	—	1	—	1	—	—	—	—	—
54	Rachitide	—	—	—	—	—	—	1	—	—	1
55	Pellagra	—	—	—	—	—	—	—	—	—	—
57, 58, 59	Scorbuto, porpora emorragica, emofilia	—	—	—	—	—	—	—	—	—	1
60 e 173	Gotta e reumatismo cronico	—	1	—	1	3	—	1	—	—	—
61	Diabete	3	2	—	1	1	—	2	4	—	—
62	Marasma senile	51	58	23	28	34	14	45	15	30	41
63 ^a , 63 ^b , 64 ^a , 64 ^b	Anemie e leucemie	2	—	—	2	1	—	3	—	—	9
66 ^a	Morbo di Flaiani-Basedow	—	—	—	—	—	—	1	—	—	—
66 ^b	Altre malattie della ghiandola tiroide	—	—	—	—	—	—	—	—	—	—
67	Malattie delle ghiandole paratiroidi	—	1	—	—	—	—	—	—	—	—
69	Malattie delle capsule surrenali (Morbo di Addison)	—	—	—	—	—	—	—	1	—	—
70 a 80	Tumori maligni	5	7	1	3	6	2	13	7	3	6
56, 65, 68, 69bis, 81, 82	Altre malattie generali	6	1	1	6	2	1	—	2	1	10
83	Meningite semplice cerebrale e spinale	—	3	1	2	2	1	3	—	1	7
86	Encefalite	—	—	—	—	—	—	1	—	—	—
87, 88, 91	Apoplessia, congestione, embolia, trombosi e rammollimento cerebrale	26	35	10	50	16	11	35	22	7	23
84	Tabe dorsale	1	—	—	—	—	—	—	—	—	—
89 ^a e 89 ^b	Paralisi senza causa indicata	5	—	1	—	—	1	1	1	—	—
92	Paralisi progressiva degli alienati o demenza paralitica	—	—	—	—	—	—	—	—	—	—
93	Altre forme di alienazione mentale	—	1	—	—	—	—	1	—	—	—
98	Eclampsia infantile	10	4	—	5	1	14	26	43	3	—
84 ^a , 85, 90, 94, 95, 96, 97, 99	Altre malattie del sistema nervoso	2	1	1	2	1	1	4	3	2	—

(a) Veggasi la nota a pagina 320.

o di circondario, nei Comuni non capiluoghi che contavano non meno di 20000 abitanti popolazione superiore a 10000 abitanti presenti alla data dello stesso censimento, non sificati secondo le cause di morte (a).

Segue: Puglie																			Numeri dell'Elenco nosologico
S. Ferdinando di Puglia* (ab. 10.991)	San Giovanni Rotondo* (ab. 12.689)	San Marco in Lamis* (ab. 19.294)	Sannicandro Garganico* (ab. 13.430)	San Severo* (ab. 36.927)	Torre Maggiore* (ab. 13.909)	Trinitapoli* (ab. 12.352)	Galatina* (ab. 18.427)	Gallipoli (ab. 13.300)	Nardò* (ab. 19.040)	Ginosa* (ab. 12.021)	Grottaglie* (ab. 13.837)	Manduria* (ab. 17.008)	Martina Franca* (ab. 35.851)	Massafra* (ab. 12.176)					
2	—	—	—	4	4	2	4	3	2	2	—	1	4	2	44 a 46, 49 ^a e 49 ^b				
—	—	—	—	2	—	—	1	—	—	1	—	1	—	—	50				
—	—	—	—	—	—	—	—	—	—	—	1	—	—	—	16, 18, 24, 27 ^a , 27 ^b , 27 ^c , 27 ^d , 28, 29, 30, 31, 34, 37, 40, 51, 52, 53				
5	—	—	—	2	—	—	—	—	—	—	—	—	—	—	54				
—	—	—	—	—	—	—	—	—	—	—	—	—	—	—	55				
—	1	—	—	—	—	—	1	—	1	—	—	—	—	—	57, 58, 59				
—	—	—	—	3	—	—	1	—	1	—	—	—	—	—	60 e 173				
—	—	—	—	—	—	—	—	—	—	—	—	—	1	—	61				
17	7	34	19	35	20	6	16	23	23	30	26	23	29	23	62				
—	2	1	—	—	—	—	1	—	—	1	3	6	5	1	63 ^a , 63 ^b , 64 ^a , 64 ^b				
—	—	—	—	—	—	—	—	—	—	—	—	—	—	—	66 ^a				
—	—	—	—	—	—	—	—	—	—	—	—	—	—	—	66 ^b				
—	—	—	—	—	—	—	—	—	—	—	—	—	—	—	67				
—	—	—	—	—	—	—	—	—	—	—	—	—	—	—	69				
3	2	1	1	7	2	4	9	3	10	4	2	5	5	2	70 a 80				
—	2	1	1	—	—	1	—	1	—	—	4	1	—	—	56, 65, 68, 69bis, 81, 82				
21	—	8	9	2	1	—	4	1	5	14	1	4	—	2	83				
—	3	—	1	—	1	—	—	—	—	—	—	1	—	—	86				
10	8	14	10	35	17	7	29	19	9	20	22	22	30	12	87, 88, 91				
—	—	—	—	—	—	—	—	—	—	—	—	—	—	—	84				
—	—	2	—	1	1	—	1	1	2	—	—	1	2	—	89 ^a e 89 ^b				
—	—	—	—	—	—	—	—	—	—	2	—	—	—	—	92				
—	—	—	—	—	—	—	—	—	—	—	—	—	—	—	93				
4	15	12	4	11	13	5	3	14	6	2	2	6	10	9	98				
—	1	—	—	1	1	—	3	3	3	—	4	2	2	—	84 ^a , 85, 90, 94, 95, 96, 97, 99				

(a) Veggasi la nota a pagina 320.

Segue: TAVOLA XVIII. — B) Morti, durante l'anno 1927, nei Comuni ex capiluoghi di provincia presenti al censimento del 1° dicembre 1921, e nei Comuni che avevano un centro di considerati nella Tavola XVIII-A, clas

Numeri dell'Elenco nosologico	Cause di morte	Comuni ex capiluoghi di provincia										
		Fasano* (ab. 20.893)	Francoavilla Fontana* (ab. 21.110)	Mesagne* (ab. 16.490)	Ostuni* (ab. 26.349)	San Vito dei Normanni* (ab. 16.893)	Bovino (ab. 7.557)	Cerignola* (ab. 40.921)	Lucera* (ab. 18.512)	Manfredonia* (ab. 16.478)	Monte Sant'Angelo* (ab. 26.815)	
103	Bronchite acuta	6	14	7	1	7	9	11	5	40	27	
104	Bronchite cronica	15	6	12	1	—	—	23	1	3	15	
105	Malattie della pleura	2	2	1	1	—	—	4	3	2	2	
107 ^a e 107 ^b	Polmonite crupale	15	20	27	17	8	7	68	19	71	30	
108	Bronco polmonite acuta (compresa la bronchite capillare)	71	50	20	65	29	19	179	23	46	62	
102 ^a , 102 ^b , 106, 109 ^a , 109 ^b , 110 ^a , 110 ^b , 111, 112	Altre malattie dell'apparecchio respiratorio (esclusa la tubercolosi)	1	—	—	3	1	6	4	3	1	—	
113 ^a	Aneurisma	—	—	1	—	1	—	—	—	—	—	
113 ^b e 113 ^c	Arteriosclerosi ed altre malattie delle arterie	—	4	2	1	1	—	1	4	—	—	
117 ^a , 117 ^b e 118	Malattie del cuore e del pericardio	25	26	33	72	29	17	55	34	15	37	
119	Angina pectoris	3	3	—	—	—	2	4	3	—	3	
114, 115, 116, 121, 122	Altre malattie dell'apparecchio circolatorio	1	2	—	2	—	—	2	—	—	—	
125 ^a	Ulcera dello stomaco	2	1	—	—	—	—	3	—	—	1	
125 ^b	Ulcera del duodeno	—	—	—	—	—	—	—	—	—	—	
126	Altre malattie dello stomaco	3	3	2	1	—	1	8	—	—	9	
127 ^a e 127 ^b	Cirrosi epatica	4	2	—	—	1	2	2	3	3	3	
129	Calcoli biliari	—	—	—	2	—	—	—	—	—	—	
128, 130, 132	Atrofia gialla acuta del fegato, ittero grave ed altre malattie del fegato (escluso l'echinococco)	3	2	1	2	—	—	4	—	—	—	
134 ^a	Enteriti (al di sotto di 2 anni)	51	72	37	45	69	4	241	58	68	127	
134 ^b	Enteriti (da 2 anni in su)	8	25	9	11	11	1	37	6	27	60	
135	Volvolo, occlusione intestinale	—	—	5	2	2	—	2	1	—	—	
137	Ernie intestinali e addominali	—	3	2	—	1	—	4	—	—	3	
131, 138	Malattie da echinococco	1	—	—	—	—	—	1	—	—	—	
139 ^a , 139 ^b , 139 ^c , 139 ^d , 139 ^e , 139 ^f	Malattie da parassiti intestinali (escluso l'echinococco e l'anchilostoma)	—	—	—	1	—	3	—	—	—	—	

(a) Veggasi la nota a pagina 320.

o di circondario, nei Comuni non capiluoghi che contavano non meno di 20000 abitanti popolazione superiore a 10000 abitanti presenti alla data dello stesso censimento, non sificati secondo le cause di morte (a).

Segue: Puglie																				Numeri dell'Elenco nosologico
S. Ferdinando di Puglia* (ab. 10.991)	San Giovanni Rotondo* (ab. 12.689)	San Marco in Lamis* (ab. 19.294)	Sannicandro Garganico* (ab. 13.430)	San Severo* (ab. 36.927)	Torre Maggiore* (ab. 13.909)	Tripoli* (ab. 12.352)	Galatina* (ab. 18.427)	Gallipoli (ab. 13.300)	Nardò* (ab. 19.040)	Ginosa* (ab. 12.021)	Grottaglie* (ab. 13.837)	Manduria* (ab. 17.008)	Martina Franca* (ab. 35.851)	Massafra* (ab. 12.176)						
1	17	1	6	7	4	9	10	3	4	—	17	18	10	8	103					
1	6	2	10	24	2	12	8	2	9	2	3	3	16	13	104					
1	2	1	—	3	2	5	1	2	1	—	1	2	2	2	105					
39	22	11	24	20	7	37	18	16	8	21	22	13	17	4	107 ^a e 107 ^b					
33	27	51	24	47	24	30	23	15	48	23	14	32	38	22	108					
3	3	3	2	5	5	2	1	—	—	—	—	—	4	2	102 ^a , 102 ^b , 106, 109 ^a , 09 ^b , 110 ^a , 110 ^b , 111, 112					
—	—	—	1	—	1	—	1	2	—	1	1	—	—	—	113 ^a					
—	—	—	1	—	—	4	—	1	3	—	—	—	1	—	113 ^b e 113 ^c					
16	16	27	14	42	11	14	33	23	33	9	20	13	31	21	117 ^a , 117 ^b e 118					
—	1	—	—	2	1	—	—	—	3	—	1	—	1	3	119					
—	—	—	—	2	1	—	—	—	—	—	—	1	—	—	114, 115, 116, 121, 122					
—	—	1	1	—	—	—	—	—	—	—	—	1	—	—	125 ^a					
—	—	—	—	—	—	—	—	—	—	—	—	—	—	—	125 ^b					
1	—	3	—	—	1	4	—	—	—	—	—	1	—	1	126					
1	—	1	1	6	—	4	1	2	9	1	1	1	1	—	127 ^a e 127 ^b					
—	—	—	—	—	—	1	—	—	—	—	—	2	2	—	129					
—	—	2	—	3	1	—	—	—	1	—	1	1	—	—	128, 130, 132					
22	42	34	38	133	36	47	24	24	67	58	86	25	38	46	134 ^a					
1	21	9	15	22	8	12	8	13	13	4	5	13	14	21	134 ^b					
2	2	1	1	3	—	1	1	—	—	—	1	—	2	1	135					
—	—	—	2	2	1	3	—	2	1	1	—	—	3	1	137					
—	—	—	—	—	—	—	—	—	—	—	—	—	—	—	131, 138					
—	—	—	1	—	—	—	—	—	—	—	—	2	—	—	139 ^a , 139 ^b , 139 ^c , 139 ^d , 139 ^e , 139 ^f					

Segue: TAVOLA XVIII. — B) Morti, durante l'anno 1927, nei Comuni ex capiluoghi di provincia presenti al censimento del 1° dicembre 1921, e nei Comuni che avevano un centro di considerati nella Tavola XVIII-A, clas

Numeri dell'Elenco nosologico	Cause di morte	Comuni ex capiluoghi di provincia										
		Fasano* (ab. 20.893)	Francavilla Fontana* (ab. 21.110)	Mesagne* (ab. 16.490)	Ostuni* (ab. 26.349)	San Vito dei Normanni* (ab. 16.893)	Bovino (ab. 7.557)	Cerignola* (ab. 40.921)	Lucera* (ab. 18.512)	Manfredonia* (ab. 16.478)	Monte Sant'Angelo* (ab. 26.815)	
140	Anchilostomiasi	—	—	—	—	—	—	—	—	—	—	—
141	Appendicite e tifite	3	—	1	1	—	—	1	—	—	1	—
143	Peritonite senza causa indicata	—	1	—	1	—	1	3	2	2	3	—
123, 124 ^a , 124 ^b , 133, 136, 142, 145	Altre malattie dell'apparecchio digerente	—	1	2	—	1	—	3	2	1	8	—
146 ^a	Nefrite acuta	7	3	2	14	2	1	7	12	3	9	—
146 ^b	Nefrite cronica	8	7	3	8	4	2	11	11	4	2	—
146 ^c e 146 ^d	Altre malattie dei reni e dei loro annessi	1	—	—	1	—	—	—	1	—	1	—
147	Malattie della vescica	2	1	2	1	1	—	2	1	1	3	—
148	Calcoli delle vie urinarie	—	1	—	—	—	—	—	—	1	1	—
149 ^a , 149 ^b , 149 ^c	Altre malattie dell'apparecchio uropoietico e della prostata	1	1	—	—	—	—	1	2	—	—	—
153 ^a , 153 ^b	Malattie dell'utero	—	—	—	—	—	—	—	—	—	—	—
151, 152 e 154	Altre malattie non puerperali degli organi genitali femminili	2	—	—	—	1	—	3	1	—	—	—
160	Febbre puerperale	1	—	—	—	—	—	1	1	—	—	—
161	Pelvi e metropertonite puerperali	—	1	—	—	—	—	—	—	—	—	—
156 ^a a 159, 162 a 164	Altre malattie di gravidanza, parto e puerperio	1	2	—	1	—	—	6	—	—	1	—
165 a 170	Malattie della pelle e dei suoi annessi	1	4	1	4	2	1	3	5	1	3	—
171, 174, 175, 176	Malattie delle ossa, delle articolazioni, psioite ed altre malattie degli organi della locomozione	—	—	—	—	—	—	1	—	—	—	—
180	Alcoolismo acuto	—	—	—	—	—	—	—	—	—	—	—
177	Alcoolismo cronico	—	—	—	—	—	—	—	—	—	—	—
181 a 199, 207 a 209	Morti violente accidentali	9	2	4	10	5	—	11	8	3	10	—
200 ^a a 202, 204	Omicidi e infanticidi	1	—	—	1	5	—	3	—	1	—	—
210 a 219	Suicidi	1	—	—	2	—	1	3	1	—	2	—
100, 101, 120, 150, 155, 173 e 179	Altre malattie	3	2	1	—	1	1	2	—	5	2	—
o	Morti per causa ignota o non dichiarata o male indicata	1	—	—	—	—	—	1	—	1	—	—
	TOTALE	441	427	283	469	320	154	1030	373	392	793	—

(a) Veggasi la nota a pagina 320.

o di circondario, nei Comuni non capiluoghi che contavano non meno di 20000 abitanti popolazione superiore a 10000 abitanti presenti alla data dello stesso censimento, non sificati secondo le cause di morte (a).

Segue: Puglie																	Numeri dell'Elenco nosologico
S. Ferdinando di Puglia* (ab. 10.991)	San Giovanni Rotondo* (ab. 12.689)	San Marco in Lamis* (ab. 19.294)	Sannicandro Garganico* (ab. 13.430)	San Severo* (ab. 36.927)	Torre Maggiore* (ab. 13.999)	Trinitapoli* (ab. 12.352)	Galatina* (ab. 18.427)	Gallipoli (ab. 13.300)	Nardò* (ab. 19.040)	Ginosa* (ab. 12.021)	Grottaglie* (ab. 13.837)	Manduria* (ab. 17.008)	Martina Franca* (ab. 35.851)	Massafra* (ab. 12.176)			
—	—	—	—	—	—	—	—	—	—	—	—	—	—	—	—	—	140
—	—	—	1	1	3	—	1	—	—	1	—	—	—	—	—	—	141
—	—	2	—	1	—	—	2	2	—	—	3	—	—	—	—	—	143
1	2	1	2	3	1	—	2	2	1	—	1	—	2	—	—	—	123, 124 ^a , 124 ^b , 133, 136, 142, 145
4	7	2	2	1	1	2	5	6	—	8	6	4	3	1	—	—	146 ^a
3	2	9	3	11	6	10	3	2	3	8	9	4	11	4	—	—	146 ^b
—	—	—	—	—	—	—	—	—	—	—	—	—	1	2	—	—	146 ^c e 146 ^d
—	—	—	—	—	—	—	—	—	—	—	—	1	—	—	—	—	147
—	—	—	—	—	—	—	—	—	—	—	—	—	—	—	—	—	148
—	—	—	—	—	—	—	—	—	—	—	—	1	1	—	—	—	149 ^a , 149 ^b , 149 ^c
—	—	—	—	—	—	—	—	—	—	—	—	—	—	—	—	—	153 ^a , 153 ^b
—	—	—	—	—	—	—	—	—	—	—	—	—	—	—	—	—	151, 152 e 154
—	—	—	—	—	—	—	—	—	—	—	—	—	—	—	—	—	160
—	—	—	—	—	—	—	—	—	—	—	—	—	—	—	—	—	161
—	—	1	3	—	—	—	—	—	—	—	—	—	—	—	—	—	156 ^a a 159, 162 a 164
—	—	—	—	—	—	—	—	—	—	—	—	1	1	—	—	—	165 a 170
—	—	—	—	—	—	—	—	—	—	—	—	—	—	—	—	—	171, 174, 175, 176
—	—	—	—	—	—	—	—	—	—	—	—	—	—	—	—	—	180
—	—	—	—	—	—	—	—	—	—	—	—	—	—	—	—	—	177
3	3	4	4	1	7	4	6	3	4	4	2	5	8	4	—	—	181 a 199, 207 a 209
—	—	—	—	—	—	—	—	—	—	—	—	—	—	—	—	—	200 ^a a 202, 204
—	—	—	—	—	—	—	—	—	—	—	—	—	—	—	—	—	210 a 219
—	—	—	—	—	—	—	—	—	—	—	—	—	—	—	—	—	100, 101, 120, 150, 155, 178 e 179
—	—	—	—	—	—	—	—	—	—	—	—	—	—	—	—	—	o
237	269	292	241	594	218	279	295	251	343	278	289	281	386	254	—	—	—

Segue: TAVOLA XVIII. — B) Morti, durante l'anno 1927, nei Comuni ex capiluoghi di provincia presenti al censimento del 1° dicembre 1921, e nei Comuni che avevano un centro di considerati nella Tavola XVIII-A, clas

Numeri dell'Elenco nosologico	Cause di morte	Basilicata								
		Avigliano * (ab. 21.535)	Lagonegro (ab. 4.766)	Melfi * (ab. 13.818)	Rionero in Vulture * (ab. 12.163)	Cotrone (ab. 13.310)	Monteleone di Calabria (ab. 14.430)	Nicastro * (ab. 23.337)	Castrovillari (ab. 11.297)	Corigliano Calabro * (ab. 16.863)
1 a 5	Malattie fetali e vizi congeniti . . .	—	1	1	—	—	3	—	—	1
6 a 9	Debolezza congenita, immaturità e malattie speciali dei neonati	43	2	16	12	3	9	17	10	9
10	Vaiuolo e vaiuoloide	—	—	—	—	—	—	—	—	—
11	Morbillo	17	—	1	—	1	—	—	—	—
12	Scarlattina	1	—	2	1	3	—	—	—	—
14 ^a e 14 ^b	Infezioni tifoidee (tifo addominale e paratifi)	3	1	5	6	14	4	5	20	3
15	Tifo petecchiale	—	—	—	—	—	—	—	—	—
17	Febbre melitense	—	—	—	—	—	—	—	—	—
19	Meningite cerebro-spinale epidemica	—	—	—	—	—	—	—	—	—
20	Difterite e croup	1	—	1	—	2	1	1	—	3
21	Pertosse	3	—	—	—	4	—	3	1	—
22 ^a e 22 ^b	Influenza	24	—	13	2	5	11	3	3	9
23 ^a e 23 ^b	Malaria e cachessia palustre	3	—	1	—	9	5	6	—	24
26 ^a , 26 ^b e 26 ^c	Dissenteria	—	—	—	—	—	—	—	2	—
32	Poliomielite anteriore acuta	—	—	—	—	—	1	2	—	—
33	Encefalite letargica	1	—	—	—	—	—	1	—	—
13	Risipola	1	—	—	—	1	2	—	—	1
35	Setticemia e pioemia (non puerperali)	3	1	—	1	1	1	3	1	2
36	Pustola maligna, carbonchio	—	—	—	2	—	—	—	—	—
38	Rabbia	—	—	—	—	—	—	—	—	—
39	Tetano	—	—	—	—	—	—	—	—	1
172	Reumatismo articolare acuto	1	—	4	1	1	1	—	—	—
41	Tubercolosi disseminate	a) acuta	—	—	—	—	—	—	—	—
		b) cronica	—	—	2	—	—	—	—	1
43	Tubercolosi dell'apparecchio respiratorio	11	2	10	12	11	11	18	9	11
42	Tubercolosi delle meningi e del sistema nervoso centrale	—	—	2	—	3	1	1	1	—
47 a 49	Tubercolosi articolare, delle ossa e della colonna vertebrale	2	—	—	—	1	—	1	2	1

o di circondario, nei Comuni non capiluoghi che contavano non meno di 20000 abitanti popolazione superiore a 10000 abitanti presenti alla data dello stesso censimento, non significati secondo le cause di morte (a).

Numeri dell'Elenco nosologico	Calabrie											Sicilia (Segue a pag. 432)							Numeri dell'Elenco nosologico
	Paola (ab. 13.149)	Rossano * (ab. 15.686)	San Giovanni in Fiore * (ab. 13.238)	Cittanova * (ab. 17.428)	Gerace Marina (ab. 7.816)	Palmi * (ab. 15.892)	Bivona (ab. 4.934)	Campobello di Licata * (ab. 17.154)	Canicattì * (ab. 32.853)	Castel-termini * (ab. 16.645)	Favara * (ab. 22.967)	Licata * (ab. 29.200)	Menfi * (ab. 10.861)	Naro * (ab. 20.671)					
1 a 5	1	1	2	2	2	1	2	1	3	—	2	1	—	2	1 a 5				
6 a 9	4	12	27	3	19	17	3	14	21	21	26	36	16	18	6 a 9				
10	—	—	—	—	—	—	—	—	—	—	—	—	—	—	10				
11	—	86	5	1	—	1	—	—	—	—	—	—	1	—	11				
12	—	12	—	—	—	—	—	3	7	19	—	—	7	6	12				
14 ^a e 14 ^b	—	5	5	—	1	1	—	3	9	—	—	7	3	—	14 ^a e 14 ^b				
15	—	—	—	—	—	—	—	—	—	—	—	—	—	—	15				
17	—	—	—	—	—	—	—	—	1	—	—	—	—	—	17				
19	—	—	—	—	—	—	—	—	—	—	—	—	—	—	19				
20	1	5	1	1	1	1	—	2	2	8	—	2	1	3	20				
21	1	—	—	—	—	—	—	—	—	—	—	—	—	—	21				
22 ^a e 22 ^b	4	9	1	1	1	8	2	2	7	4	1	4	—	4	22 ^a e 22 ^b				
23 ^a e 23 ^b	1	5	1	—	1	1	1	—	1	—	3	7	1	2	23 ^a e 23 ^b				
26 ^a , 26 ^b e 26 ^c	—	—	—	—	—	—	—	1	1	—	—	—	—	—	26 ^a , 26 ^b e 26 ^c				
32	—	—	—	—	—	—	—	—	—	—	—	—	—	—	32				
33	—	—	—	—	—	—	—	—	—	—	—	—	—	—	33				
13	—	—	—	—	—	—	—	—	—	—	—	—	—	—	13				
35	—	1	2	6	1	6	7	5	—	1	1	2	—	—	35				
36	1	—	1	—	1	—	—	—	—	—	—	1	—	—	36				
38	—	—	—	—	—	—	—	—	—	—	—	—	—	—	38				
39	—	—	—	—	—	—	—	—	—	—	—	—	—	—	39				
172	—	2	1	—	—	—	—	—	—	—	—	—	—	—	172				
41	Tubercolosi disseminate	a) acuta	—	—	—	—	—	—	—	—	—	—	—	—	—	41 ^a			
		b) cronica	1	1	—	—	—	—	—	—	—	—	—	—	1	41 ^b			
43	Tubercolosi dell'apparecchio respiratorio	10	8	4	4	5	8	5	4	20	13	11	27	3	3	43			
42	Tubercolosi delle meningi e del sistema nervoso centrale	—	5	—	—	—	—	—	—	—	—	—	—	—	—	42			
47 a 49	Tubercolosi articolare, delle ossa e della colonna vertebrale	—	—	—	—	—	—	—	—	—	—	—	—	—	—	47 a 49			

(a) Veggasi la nota a pagina 320.

Segue: TAVOLA XVIII. — B) Morti, durante l'anno 1927, nei Comuni ex capiluoghi di provincia presenti al censimento del 1° dicembre 1921, e nei Comuni che avevano un centro di considerati nella Tavola XVIII-A, clas

Numeri dell'Elenco nosologico	Cause di morte	Basilicata									
		Avigliano* (ab. 21.535)	Lagonegro (ab. 4.766)	Melfi* (ab. 13.818)	Rionero in Vulture* (ab. 12.163)	Cotrone (ab. 13.310)	Monteleone di Calabria (ab. 14.430)	Nicastro* (ab. 23.337)	Castrovillari (ab. 11.297)	Corigliano Calabro* (ab. 16.863)	
44 a 46, 49 ^a e 49 ^b	Tubercolosi dell'intestino e del peritoneo, dell'apparecchio genito-urinario, di altri organi e di organi non specificati	1	—	3	—	1	—	3	3	1	
50	Sifilide	—	—	—	—	4	1	—	2	—	
16, 18, 24, 27 ^a , 27 ^b , 27 ^c , 27 ^d , 28, 29, 30, 31, 34, 37, 40, 51, 52, 53	Altre malattie infettive	—	1	—	2	—	1	—	3	—	
54	Rachitide	—	—	—	—	—	—	—	1	1	
55	Pellagra	—	—	—	—	—	—	—	—	—	
57, 58, 59	Scorbuto, porpora emorragica, emofilia	1	1	—	—	—	—	—	—	1	
60 e 173	Gotta e reumatismo cronico	—	—	1	1	—	—	—	—	—	
61	Diabete	1	—	3	—	4	1	—	—	1	
62	Marasma senile	34	9	20	12	15	16	43	17	31	
63 ^a , 63 ^b , 64 ^a , 64 ^b	Anemie e leucemie	—	—	—	—	—	—	2	—	—	
66 ^a	Morbo di Flaiani-Basedow	—	—	—	—	1	—	—	—	—	
66 ^b	Altre malattie della ghiandola tiroide	—	—	—	—	—	—	—	—	—	
67	Malattie delle ghiandole paratiroidi	—	—	—	—	—	—	—	—	—	
69	Malattie delle capsule surrenali (Morbo di Addison)	—	—	—	—	—	—	—	—	—	
70 a 80	Tumori maligni	6	1	5	1	3	5	4	3	3	
56, 65, 68, 69bis, 81, 82	Altre malattie generali	5	1	3	—	2	1	4	—	—	
83	Meningite semplice cerebrale e spinale	1	2	—	—	—	1	2	—	—	
86	Encefalite	—	—	—	—	1	—	—	—	—	
87, 88, 91	Apoplessia, congestione, embolia, trombosi e rammollimento cerebrale	18	3	20	15	9	17	25	14	16	
84	Tabe dorsale	—	—	—	1	—	—	—	—	—	
89 ^a e 89 ^b	Paralisi senza causa indicata	—	—	2	—	1	1	1	—	1	
92	Paralisi progressiva degli alienati o demenza paralitica	—	—	—	—	—	—	—	—	—	
93	Altre forme di alienazione mentale	—	—	—	—	—	—	—	—	—	
98	Eclampsia infantile	7	2	7	26	4	6	36	2	2	
84 ^a , 85, 90, 94, 95, 96, 97, 99	Altre malattie del sistema nervoso	3	1	3	2	1	2	3	—	—	

(a) Veggasi la nota a pagina 320.

o di circondario, nei Comuni non capiluoghi che contavano non meno di 20000 abitanti popolazione superiore a 10000 abitanti presenti alla data dello stesso censimento, non significati secondo le cause di morte (a).

Numeri dell'Elenco nosologico	Cause di morte	Calabrie										Sicilia (Segue a pag. 434)						Numeri dell'Elenco nosologico		
		Paola (ab. 13.149)	Rossano* (ab. 15.686)	San Giovanni in Fiore* (ab. 13.238)	Cittanova* (ab. 17.428)	Gerace Marina (ab. 7.816)	Palmi* (ab. 15.892)	Bivona (ab. 4.934)	Campobello di Licata* (ab. 17.154)	Canicattì* (ab. 32.853)	Castel-termini* (ab. 16.645)	Favara* (ab. 22.967)	Licata* (ab. 29.200)	Menfi* (ab. 10.861)	Naro* (ab. 20.671)					
44 a 46, 49 ^a e 49 ^b	Tubercolosi dell'intestino e del peritoneo, dell'apparecchio genito-urinario, di altri organi e di organi non specificati	1	—	—	2	—	—	1	—	—	1	—	2	4	1	2	—	—	1	44 a 46, 49 ^a e 49 ^b
50	Sifilide	—	—	—	—	—	—	—	2	—	—	1	1	—	—	—	—	4	—	50
16, 18, 24, 27 ^a , 27 ^b , 27 ^c , 27 ^d , 28, 29, 30, 31, 34, 37, 40, 51, 52, 53	Altre malattie infettive	1	1	—	1	3	—	—	—	2	—	—	—	1	—	1	1	—	—	16, 18, 24, 27 ^a , 27 ^b , 27 ^c , 27 ^d , 28, 29, 30, 31, 34, 37, 40, 51, 52, 53
54	Rachitide	—	—	—	—	—	—	—	1	—	—	—	—	—	—	—	—	—	—	54
55	Pellagra	—	—	—	—	—	—	—	—	—	—	—	—	—	—	—	—	—	—	55
57, 58, 59	Scorbuto, porpora emorragica, emofilia	—	—	—	—	—	—	—	—	—	—	—	1	—	1	1	3	—	—	57, 58, 59
60 e 173	Gotta e reumatismo cronico	—	—	—	—	—	—	—	—	—	—	—	—	2	—	1	—	—	—	60 e 173
61	Diabete	—	—	—	—	—	—	—	—	—	—	—	—	1	—	—	—	—	—	61
62	Marasma senile	10	17	22	26	9	32	10	26	27	20	39	43	51	28	62				62
63 ^a , 63 ^b , 64 ^a , 64 ^b	Anemie e leucemie	1	—	1	—	1	—	1	—	1	—	1	1	4	2	2	3	2	1	63 ^a , 63 ^b , 64 ^a , 64 ^b
66 ^a	Morbo di Flaiani-Basedow	—	—	—	—	—	—	—	—	—	—	—	—	—	—	—	—	—	—	66 ^a
66 ^b	Altre malattie della ghiandola tiroide	—	—	—	—	—	—	—	—	—	—	—	—	—	—	—	—	—	—	66 ^b
67	Malattie delle ghiandole paratiroidi	—	—	—	—	—	—	—	—	—	—	—	—	—	—	—	—	—	—	67
69	Malattie delle capsule surrenali (Morbo di Addison)	—	—	—	—	—	—	—	—	—	—	—	—	—	—	—	—	—	—	69
70 a 80	Tumori maligni	3	7	—	2	4	4	3	2	8	2	4	8	4	5	70 a 80				70 a 80
56, 65, 68, 69bis, 81, 82	Altre malattie generali	—	—	—	5	—	4	1	—	1	—	7	4	3	1	56, 65, 68, 69bis, 81, 82				56, 65, 68, 69bis, 81, 82
83	Meningite semplice cerebrale e spinale	—	—	7	2	—	2	1	—	—	6	—	5	—	—	83				83
86	Encefalite	—	—	—	1	—	1	—	—	—	1	—	—	1	—	86				86
87, 88, 91	Apoplessia, congestione, embolia, trombosi e rammollimento cerebrale	17	27	11	18	13	13	9	10	30	24	27	32	11	18	87, 88, 91				87, 88, 91
84	Tabe dorsale	—	—	—	—	—	—	—	—	—	—	—	—	—	—	84				84
89 ^a e 89 ^b	Paralisi senza causa indicata	1	3	—	2	1	2	2	3	8	3	4	3	—	5	89 ^a e 89 ^b				89 ^a e 89 ^b
92	Paralisi progressiva degli alienati o demenza paralitica	—	—	—	—	—	—	—	—	—	—	—	—	—	—	92				92
93	Altre forme di alienazione mentale	—	—	—	—	—	—	—	—	—	—	—	—	—	—	93				93
98	Eclampsia infantile	1	—	1	2	1	8	1	3	—	11	10	2	—	2	98				98
84 ^a , 85, 90, 94, 95, 96, 97, 99	Altre malattie del sistema nervoso	1	1	—	3	2	2	3	—	3	—	—	—	—	1	84 ^a , 85, 90, 94, 95, 96, 97, 99				84 ^a , 85, 90, 94, 95, 96, 97, 99

Segue: TAVOLA XVIII. — B) Morti, durante l'anno 1927, nei Comuni ex capiluoghi di provincia presenti al censimento del 1° dicembre 1921, e nei Comuni che avevano un centro di considerati nella Tavola XVIII-A, clas

Numeri dell'Elenco nosologico	Cause di morte	Basilicata								
		Avigliano * (ab. 21.535)	Lagonegro (ab. 4.766)	Melfi * (ab. 13.818)	Rionero in Vulture * (ab. 12.163)	Cotrone (ab. 13.310)	Monteleone di Calabria (ab. 14.430)	Nicastro * (ab. 23.337)	Castrovillari (ab. 11.297)	Corigliano Calabro * (ab. 16.863)
103	Bronchite acuta	19	2	4	14	4	2	11	9	5
104	Bronchite cronica	4	3	4	16	1	3	6	2	5
105	Malattie della pleura	—	—	—	1	2	1	2	—	—
107 ^a e 107 ^b	Polmonite crupale	11	2	15	3	8	15	22	5	9
108	Bronco polmonite acuta (compresa la bronchite capillare)	32	4	21	13	28	13	47	18	33
102 ^a , 102 ^b , 106, 109 ^a , 109 ^b , 110 ^a , 110 ^b , 111, 112	Altre malattie dell'apparecchio respiratorio (esclusa la tubercolosi)	—	—	1	2	—	1	2	1	2
113 ^a	Aneurisma	—	—	—	—	1	—	1	—	—
113 ^b e 113 ^c	Arteriosclerosi ed altre malattie delle arterie	—	—	2	4	2	—	6	—	—
117 ^a , 117 ^b e 118	Malattie del cuore e del pericardio	30	7	24	24	12	30	46	14	17
119	Angina pectoris	—	—	—	1	1	1	1	2	3
114, 115, 116, 121, 122	Altre malattie dell'apparecchio circolatorio	—	—	—	1	—	—	—	—	—
125 ^a	Ulcera dello stomaco	—	—	—	—	—	—	—	—	—
125 ^b	Ulcera del duodeno	—	—	—	—	—	—	1	—	—
126	Altre malattie dello stomaco	4	—	2	2	2	—	10	—	—
127 ^a e 127 ^b	Cirrosi epatica	2	1	—	2	3	1	1	3	2
129	Calcoli biliari	—	—	1	—	1	—	—	—	—
128, 130, 132	Atrofia gialla acuta del fegato, ittero grave ed altre malattie del fegato (escluso l'echinococco)	1	—	1	—	—	1	2	—	1
134 ^a	Enteriti (al di sotto di 2 anni)	23	14	56	48	51	20	59	29	35
134 ^b	Enteriti (da 2 anni in su)	6	3	18	21	6	4	21	10	8
135	Volvolo, occlusione intestinale	—	1	—	1	1	—	4	1	—
137	Ernie intestinali e addominali	1	1	1	—	2	1	—	—	—
131, 138	Malattie da echinococco	—	—	—	—	—	—	—	—	—
139 ^a , 139 ^b , 139 ^c , 139 ^d , 139 ^e , 139 ^f	Malattie da parassiti intestinali (escluso l'echinococco e l'anchilostoma)	—	—	—	—	—	1	1	—	—

(a) Veggasi la nota a pagina 320.

o di circondario, nei Comuni non capiluoghi che contavano non meno di 20000 abitanti popolazione superiore a 10000 abitanti presenti alla data dello stesso censimento, non significati secondo le cause di morte (a).

Numeri dell'Elenco nosologico	Calabrie											Sicilia						Numeri dell'Elenco nosologico
	Paola (ab. 13.149)	Rossano * (ab. 15.686)	San Giovanni in Fiore * (ab. 13.238)	Cittanova * (ab. 17.428)	Gerace Marina (ab. 7.816)	Palmi * (ab. 15.892)	Bivona (ab. 4.934)	Campobello di Licata * (ab. 17.154)	Canicatti * (ab. 32.853)	Castel-termini * (ab. 16.645)	Favara * (ab. 22.967)	Licata * (ab. 29.200)	Menfi * (ab. 10.861)	Naro * (ab. 20.671)				
103	6	13	35	10	5	3	1	7	3	1	5	10	—	6	103			
104	7	5	4	4	2	5	1	3	6	1	1	7	—	6	104			
105	—	1	—	—	—	—	—	3	3	—	2	—	—	11	105			
107 ^a e 107 ^b	2	14	27	14	10	17	3	2	22	8	13	42	17	7	107 ^a e 107 ^b			
108	15	47	14	12	16	21	6	54	71	33	63	45	5	14	108			
102 ^a , 102 ^b , 106, 109 ^a , 109 ^b , 110 ^a , 110 ^b , 111, 112	1	1	1	1	1	6	—	1	9	2	—	4	2	1	102 ^a , 102 ^b , 106, 109 ^a , 109 ^b , 110 ^a , 110 ^b , 111, 112			
113 ^a	—	—	—	—	—	—	—	—	—	—	—	—	—	—	113 ^a			
113 ^b e 113 ^c	1	2	—	1	2	5	6	1	3	—	1	1	—	1	113 ^b e 113 ^c			
117 ^a , 117 ^b e 118	16	23	49	19	13	22	—	11	90	34	20	25	9	17	117 ^a , 117 ^b e 118			
119	1	—	—	2	—	2	—	—	—	1	—	3	—	2	119			
114, 115, 116, 121, 122	—	—	—	—	—	—	—	—	—	—	—	—	—	—	114, 115, 116, 121, 122			
125 ^a	—	—	—	—	—	—	—	—	—	—	—	—	—	—	125 ^a			
125 ^b	—	—	1	—	—	1	—	—	—	—	—	—	—	—	125 ^b			
126	—	—	4	1	—	1	1	—	5	—	6	5	1	1	126			
127 ^a e 127 ^b	2	2	2	4	2	2	1	2	3	4	3	5	—	4	127 ^a e 127 ^b			
129	—	—	—	—	—	1	—	—	—	—	—	—	—	—	129			
128, 130, 132	—	2	1	—	4	—	—	1	4	—	1	—	—	4	128, 130, 132			
134 ^a	27	48	64	27	26	41	5	28	84	60	68	113	22	30	134 ^a			
134 ^b	7	8	32	8	2	3	2	9	33	9	9	45	5	19	134 ^b			
135	—	1	—	2	—	—	—	1	—	1	1	1	2	—	135			
137	—	1	—	—	—	2	—	—	2	1	1	3	1	—	137			
131, 138	—	—	—	—	—	—	—	—	—	—	—	—	—	—	131, 138			
139 ^a , 139 ^b , 139 ^c , 139 ^d , 139 ^e , 139 ^f	1	—	—	—	—	2	—	—	—	—	—	—	—	—	139 ^a , 139 ^b , 139 ^c , 139 ^d , 139 ^e , 139 ^f			

Segue: TAVOLA XVIII. — B) Morti, durante l'anno 1927, nei Comuni ex-capiluoghi di provincia presenti al censimento del 1° dicembre 1921, e nei Comuni che avevano un centro di considerati nella Tavola XVIII-A, clas

o di circondario, nei Comuni non capiluoghi che contavano non meno di 20000 abitanti popolazione superiore a 10000 abitanti presenti alla data dello stesso censimento, non sificati secondo le cause di morte (a).

Numeri dell'Elenco nosologico	Cause di morte	Basilicata									Calabrie						Sicilia (Segue a pag. 438)						Numeri dell'Elenco nosologico					
		Avigliano * (ab. 21.535)	Lagonegro (ab. 4.766)	Melfi * (ab. 13.818)	Rionero in Vulture * (ab. 12.163)	Cotrone (ab. 13.310)	Monteleone di Calabria (ab. 14.430)	Nicastro * (ab. 23.337)	Castrovillari (ab. 11.297)	Corigliano Calabro * (ab. 16.863)	Paola (ab. 13.149)	Rossano * (ab. 15.686)	San Giovanni in Fiore * (ab. 13.238)	Cittanova * (ab. 17.428)	Gerace Marina (ab. 7.816)	Palmi * (ab. 15.892)	Bivona (ab. 4.934)	Campobello di Licata * (ab. 17.154)	Canicatti * (ab. 32.853)	Castel-termini * (ab. 16.645)	Favara * (ab. 22.967)	Licata * (ab. 29.200)		Menfi * (ab. 10.861)	Naro * (ab. 20.671)			
140	Anchilostomiasi	—	—	—	—	—	—	—	—	—	—	—	—	—	—	—	—	—	—	—	—	—	—	—	—	—	—	140
141	Appendicite e tifite	—	1	1	—	—	—	3	2	1	1	—	—	—	—	1	—	7	—	—	—	1	—	—	—	1	141	
143	Peritonite senza causa indicata	1	1	—	—	4	—	—	1	—	—	—	3	1	1	—	—	—	3	—	—	5	1	—	—	—	143	
123, 124 ^a , 124 ^b , 133, 136, 142, 145	Altre malattie dell'apparecchio digerente	1	—	—	—	3	—	—	3	—	—	—	4	—	1	1	1	1	1	1	1	1	4	—	—	—	123, 124 ^a , 124 ^b , 133, 136, 142, 145	
146 ^a	Nefrite acuta	1	1	2	2	3	—	—	4	—	—	—	—	—	1	—	8	7	7	5	3	3	—	—	—	—	146 ^a	
146 ^b	Nefrite cronica	3	1	5	1	9	5	11	3	5	—	—	2	3	7	1	7	6	7	20	10	2	—	—	—	—	146 ^b	
146 ^c e 146 ^d	Altre malattie dei reni e dei loro annessi	—	—	—	—	—	—	—	—	—	—	—	—	—	—	—	1	—	—	—	—	1	—	—	—	—	146 ^c e 146 ^d	
147	Malattie della vescica	1	—	—	—	2	—	—	—	—	—	—	—	1	2	—	1	—	—	2	—	—	—	—	—	—	147	
148	Calcoli delle vie urinarie	—	—	—	1	—	—	—	—	—	—	—	—	—	1	—	—	—	—	—	—	—	—	—	—	—	148	
149 ^a , 149 ^b , 149 ^c	Altre malattie dell'apparecchio uropoietico e della prostata	—	—	—	—	2	—	—	1	—	—	—	1	—	—	—	—	—	—	—	—	1	—	—	—	—	149 ^a , 149 ^b , 149 ^c	
153 ^a , 153 ^b	Malattie dell'utero	—	—	—	1	—	—	—	—	—	—	—	—	—	—	—	—	1	—	—	—	—	—	—	—	—	153 ^a , 153 ^b	
151, 152 e 154	Altre malattie non puerperali degli organi genitali femminili	—	—	1	—	—	—	—	—	—	—	—	—	—	—	—	—	—	—	—	—	—	—	—	—	—	151, 152 e 154	
160	Febbre puerperale	1	—	2	—	—	—	—	2	—	—	—	—	—	1	1	—	—	—	1	1	2	—	—	—	—	160	
161	Pelvi e metroperitonite puerperali	—	—	—	—	—	—	—	1	—	—	—	—	—	—	—	—	—	—	—	—	—	—	—	—	—	161	
156 ^a a 159, 162 a 164	Altre malattie di gravidanza, parto e puerperio	2	—	—	1	3	1	5	1	1	—	—	—	1	—	—	—	—	—	1	3	—	—	—	—	—	156 ^a a 159, 162 a 164	
165 a 170	Malattie della pelle e dei suoi annessi	—	—	1	—	4	2	4	—	3	—	—	1	3	1	—	—	2	1	1	—	—	1	—	—	—	165 a 170	
171, 174, 175, 176	Malattie delle ossa, delle articolazioni, psioite ed altre malattie degli organi della locomozione	—	1	—	1	2	—	—	1	—	—	—	—	—	—	—	—	—	—	—	—	—	—	—	—	—	171, 174, 175, 176	
180	Alcoolismo acuto	—	—	—	—	—	—	—	—	—	—	—	—	—	—	—	—	—	—	—	—	—	—	—	—	—	180	
177	Alcoolismo cronico	—	—	—	—	—	—	—	—	—	—	—	—	—	—	—	—	—	—	—	—	—	—	—	—	—	177	
181 a 199, 207 a 209	Morti violente accidentali	4	3	—	2	10	2	11	4	1	—	—	2	4	5	1	7	9	13	2	7	3	—	—	—	—	181 a 199, 207 a 209	
200 ^a a 202, 204	Omicidi e infanticidi	—	—	2	—	—	—	—	1	—	—	—	1	1	3	—	—	—	—	5	1	1	—	—	—	—	200 ^a a 202, 204	
210 a 219	Suicidi	1	—	1	2	—	—	—	—	—	—	—	—	—	1	—	—	3	—	2	1	—	—	—	—	—	210 a 219	
100, 101, 120, 150, 155, 178 e 179	Altre malattie	—	2	1	—	2	—	—	—	—	—	—	—	—	—	—	2	—	—	—	—	—	—	—	—	—	100, 101, 120, 150, 155, 178 e 179	
o	Morti per causa ignota o non dichiarata o male indicata	7	—	2	2	—	—	—	1	—	—	—	1	—	—	—	—	—	—	—	—	—	—	—	—	—	o	
	TOTALE	346	76	293	263	274	214	475	201	266	155	401	362	209	169	281	91	238	549	326	380	551	194	250				

(a) Veggasi la nota a pagina 320.

Segue: TAVOLA XVIII. — B) Morti, durante l'anno 1927, nei Comuni ex capiluoghi di provincia presenti al censimento del 1° dicembre 1921, e nei Comuni che avevano un centro di considerati nella Tavola XVIII-A, clas

Numeri dell'Elenco nosologico	Cause di morte	Palma di Montechiaro*	Porto Empedocle*	Racalmuto*	Rafadali*	Ravanusa*	Ribera*	Sambuca di Sicilia*	Sciacca*	Gela*
		(ab. 19.530)	(ab. 13.803)	(ab. 12.824)	(ab. 10.635)	(ab. 18.151)	(ab. 12.775)	(ab. 11.620)	(ab. 27.073)	(ab. 28.759)
1 a 5	Malattie fetali e vizi congeniti	4	—	—	2	2	1	3	1	3
6 a 9	Debolezza congenita, immaturità e malattie speciali dei neonati	10	1	13	7	28	15	—	9	49
10	Vainolo e vaiuoloide	—	—	—	—	—	—	—	—	—
11	Morbillo	—	—	—	—	—	—	—	—	—
12	Scarlattina	9	41	—	—	1	9	2	53	—
14 ^a e 14 ^b	Infezioni tifoidee (tifo addominale e paratifi)	—	3	2	—	3	2	1	4	1
15	Tifo petecchiale	—	—	—	—	—	—	—	—	—
17	Febbre melitense	—	—	—	—	—	—	—	—	1
19	Meningite cerebro-spinale epidemica	—	—	—	—	—	—	—	—	—
20	Difterite e croup	1	1	—	—	—	—	—	2	3
21	Pertosse	—	—	—	10	—	—	—	—	1
22 ^a e 22 ^b	Influenza	—	3	11	7	—	1	—	3	3
23 ^a e 23 ^b	Malaria e cachessia palustre	3	1	2	17	—	6	—	2	11
26 ^a , 26 ^b e 26 ^c	Dissenteria	—	—	—	7	—	—	—	—	1
32	Poliomielite anteriore acuta	—	—	—	—	—	1	1	—	—
33	Encefalite letargica	—	—	—	1	—	—	—	—	—
13	Risipola	1	1	—	2	—	—	—	—	2
35	Setticemia e pioemia (non puerperali).	2	1	1	1	—	1	—	1	4
36	Pustola maligna, carbonchio	2	1	—	—	—	—	—	—	—
38	Rabbia	—	—	—	—	—	—	—	—	—
39	Tetano	—	1	—	—	—	—	—	1	1
172	Reumatismo articolare acuto	—	—	—	1	—	1	—	—	2
41	Tubercolosi disseminata { a) acuta b) cronica.	—	—	—	1	—	—	—	—	—
		—	—	—	1	—	—	—	—	—
43	Tubercolosi dell'apparecchio respiratorio	15	5	6	10	4	1	2	11	20
42	Tubercolosi delle meningi e del sistema nervoso centrale	—	1	—	—	3	—	—	3	2
47 a 49	Tubercolosi articolare, delle ossa e della colonna vertebrale	2	—	1	2	—	—	1	—	1

(a) Veggasi la nota a pagina 320.

o di circondario, nei Comuni non capiluoghi che contavano non meno di 20000 abitanti popolazione superiore a 10000 abitanti presenti alla data dello stesso censimento, non significati secondo le cause di morte (a).

Segue: Sicilia																		Numeri dell'Elenco nosologico
Mazzarino*	Mussomeli*	Niscemi*	Riesi*	San Cataldo*	Acireale*	Aderno*	Biancavilla*	Bronte*	Caltagirone*	Giarre	Gram-michele*	Militello Val di Catania*	Mineo*	Paternò*	(Segue a pag. 440)			
(ab. 21.192)	(ab. 12.843)	(ab. 18.728)	(ab. 18.101)	(ab. 22.494)	(ab. 37.585)	(ab. 41.834)	(ab. 23.509)	(ab. 21.355)	(ab. 39.764)	(ab. 19.754)	(ab. 25.412)	(ab. 13.275)	(ab. 12.464)	(ab. 36.453)				
—	—	6	2	3	1	3	—	1	3	2	—	4	4	3	1 a 5			
13	10	39	29	23	11	8	34	16	63	6	20	8	7	56	6 a 9			
—	—	—	—	—	—	—	—	—	—	—	—	—	—	—	10			
—	—	—	—	—	3	—	2	—	—	—	11	13	—	—	11			
2	12	—	—	11	3	3	2	2	2	1	4	—	—	1	12			
—	1	—	1	11	9	7	6	10	5	3	2	1	—	6	14 ^a e 14 ^b			
—	—	—	—	—	—	—	—	—	—	—	—	—	—	—	15			
—	—	—	—	—	1	—	—	—	—	—	—	—	—	—	17			
—	—	4	—	—	2	1	—	—	—	—	—	—	—	—	19			
—	1	—	—	—	3	—	1	3	2	—	1	1	—	10	20			
—	—	4	—	—	2	1	—	—	—	—	—	—	—	—	21			
4	1	1	—	4	7	6	1	5	2	—	—	—	—	2	22 ^a e 22 ^b			
1	5	1	—	2	—	3	3	3	8	—	—	—	—	14	23 ^a e 23 ^b			
—	—	—	1	1	—	—	—	1	3	1	—	—	—	2	26 ^a , 26 ^b e 26 ^c			
—	—	—	1	—	—	—	—	—	—	1	—	—	—	—	32			
—	—	—	—	—	—	—	—	—	—	—	—	—	—	—	33			
1	1	—	—	1	—	—	—	—	—	—	—	—	—	1	13			
3	2	—	—	2	—	4	4	1	1	3	—	2	—	—	35			
—	—	—	—	—	—	—	—	—	—	—	—	—	—	—	36			
—	—	—	—	—	—	—	—	—	—	—	—	—	—	—	38			
—	—	1	—	—	1	—	—	—	—	—	—	—	—	—	39			
—	—	—	—	1	—	—	—	—	—	2	1	1	—	2	172			
—	—	—	—	—	—	—	—	—	—	—	—	—	—	—	41 ^a			
—	1	—	—	—	—	—	—	—	—	—	—	—	—	3	41 ^b			
9	12	7	14	14	33	11	15	8	20	9	2	10	3	15	43			
1	—	1	1	—	3	—	2	—	6	—	—	3	2	2	42			
—	2	—	1	2	—	1	2	2	2	—	—	—	—	3	47 a 49			

Segue: TAVOLA XVIII. — B) Morti, durante l'anno 1927, nei Comuni ex capiluoghi di provincia presenti al censimento del 1° dicembre 1921, e nei Comuni che avevano un centro di considerati nella Tavola XVIII-A, clas

Numeri dell'Elenco nosologico	Cause di morte	Comuni ex capiluoghi di provincia								
		Palma di Montechiaro* (ab. 19.530)	Porto Empedocle* (ab. 13.803)	Racalmuto* (ab. 12.824)	Raffadali* (ab. 10.635)	Ravanusa* (ab. 18.151)	Ribera* (ab. 12.775)	Sambuca di Sicilia* (ab. 11.620)	Sciacca* (ab. 27.073)	Gela* (ab. 28.759)
44 a 46, 49 e 49 ^b	Tubercolosi dell'intestino e del peritoneo, dell'apparecchio genito-urinario, di altri organi e di organi non specificati	2	—	1	1	—	—	2	2	4
50	Sifilide	—	—	—	1	—	—	—	—	7
16, 18, 24, 27 ^a , 27 ^b , 27 ^c , 27 ^d , 28, 29, 30, 31, 34, 37, 40, 51, 52, 53	Altre malattie infettive	1	—	—	—	—	—	—	—	2
54	Rachitide	—	—	—	—	1	—	—	—	1
55	Pellagra	—	—	—	—	—	—	—	—	—
57, 58, 59	Scorbuti, porpora emorragica, emofilia	1	—	—	—	—	—	—	—	—
60 e 173	Gotta e reumatismo cronico	—	—	1	1	—	—	2	—	—
61	Diabete	1	—	2	2	—	1	2	1	1
62	Marasma senile	43	23	36	5	31	25	19	57	46
63 ^a , 63 ^b , 64 ^a , 64 ^b	Anemie e leucemie	1	—	—	3	—	2	—	—	2
66 ^a	Morbo di Flaiani-Basedow	—	—	—	—	—	—	—	—	—
66 ^b	Altre malattie della ghiandola tiroide	—	—	—	—	—	—	1	—	—
67	Malattie delle ghiandole paratiroidi	—	—	—	—	—	—	—	—	—
69	Malattie delle capsule surrenali (Morbo di Addison)	—	—	—	—	—	—	—	—	—
70 a 80	Tumori maligni	5	3	4	7	1	3	3	1	8
56, 65, 68, 69bis, 81, 82	Altre malattie generali	5	—	2	1	4	3	1	—	5
83	Meningite semplice cerebrale e spinale	8	—	—	2	—	—	—	—	2
86	Encefalite	—	—	—	—	—	1	—	—	1
87, 88, 91	Apoplezia, congestione, embolia, trombosi e rammollimento cerebrale	16	2	24	11	13	2	26	29	20
84	Tabes dorsale	—	—	—	—	—	—	—	—	—
89 ^a e 89 ^b	Paralisi senza causa indicata	1	4	3	1	1	7	—	8	8
92	Paralisi progressiva degli alienati o demenza paralitica	—	—	—	—	—	—	—	—	—
93	Altre forme di alienazione mentale	—	—	—	—	—	—	—	—	—
98	Eclampsia infantile	6	12	2	—	2	2	—	6	3
84 ^a , 85, 90, 94, 95, 96, 97, 99	Altre malattie del sistema nervoso	3	2	4	1	2	—	1	2	1

o di circondario, nei Comuni non capiluoghi che contavano non meno di 20000 abitanti popolazione superiore a 10000 abitanti presenti alla data dello stesso censimento, non significati secondo le cause di morte (a).

Segue: Sicilia															Numeri dell'Elenco nosologico
(Segue a pag. 442)															
Mazzarino* (ab. 21.192)	Mussomeli* (ab. 12.843)	Niscemi* (ab. 18.728)	Riesi* (ab. 18.101)	San Cataldo* (ab. 22.494)	Acireale* (ab. 37.585)	Adernò* (ab. 41.834)	Biancavilla* (ab. 23.509)	Bronte* (ab. 21.355)	Castagirene* (ab. 39.764)	Giarre (ab. 19.754)	Grammitchele* (ab. 25.412)	Militello Val di Catania* (ab. 13.275)	Mineo* (ab. 12.464)	Paternò* (ab. 36.453)	
1	1	2	—	3	1	3	—	—	2	—	1	1	1	1	44 a 46, 49 ^a e 49 ^b
—	—	—	—	2	—	1	1	—	1	1	—	—	—	—	50
—	—	—	—	—	3	1	1	1	1	1	—	1	—	—	16, 18, 24, 27 ^a , 27 ^b , 27 ^c , 27 ^d , 28, 29, 30, 31, 34, 37, 40, 51, 52, 53
—	3	3	—	1	—	—	—	—	1	1	7	—	—	2	54
—	—	—	—	—	—	—	—	—	—	—	—	—	—	—	55
—	—	1	—	—	2	2	—	—	—	—	—	—	—	1	57, 58, 59
—	4	1	—	—	—	1	1	1	2	—	4	—	—	—	60 e 173
—	2	—	3	2	11	2	2	1	6	3	—	1	1	1	61
25	15	32	64	58	93	14	14	8	106	45	17	15	18	17	62
2	—	4	4	—	6	3	—	1	2	1	—	4	1	5	63 ^a , 63 ^b , 64 ^a , 64 ^b
—	—	—	—	—	—	—	—	1	—	—	—	—	—	—	66 ^a
—	—	—	—	—	—	—	—	—	—	—	—	—	—	—	66 ^b
—	—	—	1	—	—	—	—	—	—	—	—	—	—	—	67
—	—	—	—	—	—	—	2	—	2	—	—	—	—	—	69
2	—	1	3	8	14	6	6	5	7	5	4	3	1	11	70 a 80
2	—	4	—	3	1	2	1	2	3	—	—	2	—	—	56, 65, 68, 69bis, 81, 82
—	—	1	4	1	4	2	—	—	3	1	—	—	1	2	83
—	—	—	—	—	—	2	—	1	2	—	—	—	1	1	86
22	22	17	8	29	42	18	17	13	29	28	13	12	12	23	87, 88, 91
—	—	—	—	—	—	—	—	—	—	—	—	—	—	—	84
7	8	2	9	1	8	1	2	—	2	4	1	1	2	—	89 ^a e 89 ^b
—	—	—	—	—	—	—	—	—	—	1	—	—	—	—	92
—	—	—	—	2	—	—	—	—	—	—	—	—	—	—	93
5	—	2	8	—	16	6	—	8	2	2	4	1	5	1	98
3	1	—	1	1	5	1	5	—	8	3	2	1	—	4	84 ^a , 85, 90, 94, 95, 96, 97, 99

(a) Veggasi la nota a pagina 320.

Segue: TAVOLA XVIII. — B) Morti, durante l'anno 1927, nei Comuni ex capiluoghi di provincia presenti al censimento del 1° dicembre 1921, e nei Comuni che avevano un centro di considerati nella Tavola XVIII-A, clas

Numeri dell'Elenco nosologico	Cause di morte	Comuni ex capiluoghi									
		Palma di Montechiaro* (ab. 19.530)	Porto Empedocle* (ab. 13.803)	Racalmuto* (ab. 12.824)	Raffadali* (ab. 10.635)	Ravanusa* (ab. 18.151)	Ribera* (ab. 12.775)	Sambuca di Sicilia* (ab. 11.620)	Sciacca* (ab. 27.073)	Gela* (ab. 28.759)	
103	Bronchite acuta	13	1	2	1	20	15	2	5	11	
104	Bronchite cronica	9	—	11	—	5	3	1	1	9	
105	Malattie della pleura	—	1	1	1	—	—	1	—	8	
107 ^a e 107 ^b	Polmonite crupale	19	24	3	13	12	8	4	3	31	
108	Bronco polmonite acuta (compresa la bronchite capillare)	31	21	28	34	20	5	6	22	95	
102 ^a , 102 ^b , 106, 109 ^a , 109 ^b , 110 ^a , 110 ^b , 111, 112	Altre malattie dell'apparecchio respiratorio (esclusa la tubercolosi)	2	—	3	—	3	2	—	2	3	
113 ^a	Aneurisma	—	—	—	—	—	—	—	—	2	
113 ^b e 113 ^c	Arteriosclerosi ed altre malattie delle arterie	—	13	1	14	—	—	1	8	1	
117 ^a , 117 ^b e 118	Malattie del cuore e del pericardio	15	7	14	9	18	8	20	21	21	
119	Angina pectoris	3	3	—	—	—	—	2	—	—	
114, 115, 116, 121, 122	Altre malattie dell'apparecchio circolatorio	1	—	—	—	—	—	—	—	1	
125 ^a	Ulcera dello stomaco	1	—	—	—	—	—	—	—	—	
125 ^b	Ulcera del duodeno	—	—	—	—	—	—	—	—	—	
126	Altre malattie dello stomaco	4	—	5	—	2	—	—	—	1	
127 ^a e 127 ^b	Cirrosi epatica	—	4	1	1	6	2	2	1	—	
129	Calcoli biliari	—	—	—	—	—	—	—	1	1	
128, 130, 132	Atrofia gialla acuta del fegato, ittero grave ed altre malattie del fegato (escluso l'echinococco)	1	—	1	2	—	2	—	1	2	
134 ^a	Enteriti (al di sotto di 2 anni)	117	39	33	69	51	36	16	53	140	
134 ^b	Enteriti (da 2 anni in su)	29	10	9	3	15	16	2	9	33	
135	Volvolo, occlusione intestinale	4	1	1	—	1	1	—	—	2	
137	Ernie intestinali e addominali	—	—	—	2	—	2	—	—	2	
131, 138	Malattie da echinococco	—	—	—	—	—	—	—	—	—	
139 ^a , 139 ^b , 139 ^c , 139 ^d , 139 ^e , 139 ^f	Malattie da parassiti intestinali (escluso l'echinococco e l'anchilostoma)	—	—	—	—	—	—	1	1	2	

(a) Veggasi la nota a pagina 320.

o di circondario, nei Comuni non capiluoghi che contavano non meno di 20000 abitanti popolazione superiore a 10000 abitanti presenti alla data dello stesso censimento, non sificati secondo le cause di morte (a).

Segue: Sicilia															(Segue a pag. 444)							Numeri dell'Elenco nosologico
Mazzarino* (ab. 21.192)	Mussomeli* (ab. 12.843)	Niscemi* (ab. 18.728)	Riesi* (ab. 18.101)	San Cataldo* (ab. 22.494)	Acireale* (ab. 37.585)	Adernò* (ab. 41.834)	Biancavilla* (ab. 23.509)	Bronte* (ab. 21.355)	Caltagirone* (ab. 39.764)	Giarre (ab. 19.754)	Gran-nichele* (ab. 25.412)	Militello Val di Catania* (ab. 13.275)	Mineo* (ab. 12.464)	Paternò* (ab. 36.453)								
27	3	30	15	1	16	6	3	5	21	7	5	17	13	19	103							
5	—	7	7	—	11	4	7	12	20	7	18	5	14	9	104							
1	—	2	1	1	3	—	—	—	4	2	—	—	5	—	105							
19	7	41	21	9	23	9	22	42	10	22	7	8	22	8	107 ^a e 107 ^b							
28	11	56	47	17	77	46	24	17	37	23	24	13	24	61	108							
2	3	1	—	4	6	—	1	5	4	4	—	4	—	2	102 ^a , 102 ^b , 106, 109 ^a , 109 ^b , 110 ^a , 110 ^b , 111, 112							
—	—	—	—	1	1	—	1	—	—	—	—	—	—	—	113 ^a							
1	2	2	—	2	9	—	1	1	8	2	—	1	2	3	113 ^b e 113 ^c							
19	21	21	13	26	31	32	13	35	45	26	12	25	7	28	117 ^a , 117 ^b e 118							
1	—	2	1	2	2	3	1	2	1	—	—	4	—	—	119							
1	—	1	—	—	1	—	—	—	1	—	—	1	—	—	114, 115, 116, 121, 122							
—	—	—	—	—	1	—	1	—	2	1	—	—	—	—	125 ^a							
—	—	1	—	—	—	—	—	—	1	1	—	—	—	—	125 ^b							
2	—	2	4	—	3	—	—	1	17	—	13	3	1	3	126							
3	3	3	1	—	9	2	4	1	6	3	3	—	1	7	127 ^a e 127 ^b							
—	—	—	—	—	—	—	—	—	3	—	—	—	—	1	129							
5	1	1	1	1	3	1	—	3	8	2	3	—	—	2	128, 130, 132							
89	55	103	114	60	95	157	104	61	87	23	61	51	18	153	134 ^a							
40	6	20	24	8	19	38	34	16	39	7	12	9	5	40	134 ^b							
1	1	—	—	1	—	—	—	1	1	2	1	—	1	—	135							
1	1	—	—	1	2	1	—	1	1	—	—	4	3	1	137							
—	—	—	—	—	—	—	—	—	—	—	1	—	—	—	131, 138							
—	2	—	—	—	—	—	—	—	2	—	—	—	—	—	139 ^a , 139 ^b , 139 ^c , 139 ^d , 139 ^e , 139 ^f							

Segue: TAVOLA XVIII. — B) Morti, durante l'anno 1927, nei Comuni ex capiluoghi di provincia presenti al censimento del 1° dicembre 1921, e nei Comuni che avevano un centro di considerati nella Tavola XVIII-A, clàs

Numeri dell'Elenco nosologico	Cause di morte										
		Palma di Montechiaro* (ab. 19.530)	Porto Empedocle* (ab. 13.803)	Racalmuto* (ab. 12.824)	Raffadali* (ab. 10.635)	Ravanusa* (ab. 18.151)	Ribera* (ab. 12.775)	Sambuca di Sicilia* (ab. 11.620)	Sciaccia* (ab. 27.073)	Gela* (ab. 28.759)	
140	Anchilostomiasi	—	—	—	—	—	—	—	—	—	
141	Appendicite e tifite	1	—	1	1	1	2	1	—	—	
143	Peritonite senza causa indicata . . .	1	—	—	—	2	—	—	2	5	
123, 124 ^a , 124 ^b , 133, 136, 142, 145	Altre malattie dell'apparecchio digerente	2	—	2	—	2	—	—	—	2	
146 ^a	Nefrite acuta	6	2	1	—	4	1	—	10	4	
146 ^b	Nefrite cronica	6	3	9	9	3	1	4	18	15	
146 ^c e 146 ^d	Altre malattie dei reni e dei loro annessi	—	—	—	—	1	2	—	—	1	
147	Malattie della vescica	—	—	—	1	—	1	1	1	1	
148	Calcoli delle vie urinarie	—	—	—	—	—	—	—	—	—	
149 ^a , 149 ^b , 149 ^c	Altre malattie dell'apparecchio uropoietico e della prostata	—	—	1	1	2	1	1	—	2	
153 ^a , 153 ^b	Malattie dell'utero	—	—	—	—	—	—	—	—	—	
151, 152 e 154	Altre malattie non puerperali degli organi genitali femminili	—	—	—	—	—	—	—	—	—	
160	Febbre puerperale	—	—	—	—	1	—	—	2	1	
161	Pelvi e metroperitonite puerperali . .	—	—	—	—	—	1	—	—	—	
156 ^a a 159, 162 a 164	Altre malattie di gravidanza, parto e puerperio	2	—	—	1	—	—	1	2	1	
165 a 170	Malattie della pelle e dei suoi annessi .	3	—	—	1	—	2	—	1	2	
171, 174, 175, 176	Malattie delle ossa, delle articolazioni, psioite ed altre malattie degli organi della locomozione	—	—	—	—	—	1	1	2	1	
180	Alcoolismo acuto	—	—	—	—	—	—	—	—	—	
177	Alcoolismo cronico	—	—	—	—	—	—	—	—	—	
181 a 199, 207 a 209	Morti violente accidentali	2	5	2	1	2	7	2	2	7	
200 ^a a 202, 204	Omicidi e infanticidi	2	—	—	—	2	—	—	1	3	
210 a 219	Suicidi	1	5	—	2	—	—	—	1	—	
100, 101, 120, 150, 155, 178 e 179	Altre malattie	1	3	—	1	1	1	—	4	3	
o	Morti per causa ignota o non dichiarata o male indicata	—	—	—	1	—	—	—	—	2	
TOTALE		417	248	244	273	270	204	131	373	631	

(a) Veggasi la nota a pagina 320.

o di circondario, nei Comuni non capiluoghi che contavano non meno di 20000 abitanti popolazione superiore a 10000 abitanti presenti alla data dello stesso censimento, non sificati secondo le cause di morte (a).

Segue: Sicilia															Numeri dell'Elenco nosologico														
(Segue a pag. 446)																													
Mazzerino* (ab. 21.192)	Mussomeli* (ab. 12.843)	Niscemi* (ab. 18.728)	Riesi* (ab. 18.101)	San Cataldo* (ab. 22.494)	Acireale* (ab. 37.585)	Adermò* (ab. 41.834)	Biancavilla* (ab. 23.509)	Bronte* (ab. 21.355)	Caltagirone* (ab. 39.764)	Giarre (ab. 19.754)	Gram-michele* (ab. 25.412)	Militello Val di Catania* (ab. 13.275)	Mineo* (ab. 12.464)	Paternò* (ab. 36.453)															
—	—	—	—	—	—	—	—	—	—	—	—	—	—	—	140														
—	—	—	1	1	1	—	—	—	1	—	—	—	1	—	141														
2	—	5	—	1	2	1	—	1	4	2	—	—	2	2	143														
1	—	2	—	—	1	1	2	4	3	1	—	4	1	2	123, 124 ^a , 124 ^b , 133, 136, 142, 145														
2	5	8	4	8	11	5	6	4	7	4	3	1	9	5	146 ^a														
11	5	12	5	6	15	4	9	12	10	11	3	2	6	3	146 ^b														
—	—	—	1	—	2	—	3	—	—	—	1	1	—	—	146 ^c e 146 ^d														
3	—	2	1	1	3	—	—	—	1	1	—	1	1	4	147														
—	—	1	—	—	2	—	—	—	—	—	—	—	1	—	148														
—	—	2	—	—	—	—	1	—	2	—	—	1	—	1	149 ^a , 149 ^b , 149 ^c														
—	—	—	—	—	—	—	—	—	1	—	—	—	—	—	153 ^a , 153 ^b														
—	1	—	—	—	2	1	—	1	—	—	—	—	—	—	151, 152 e 154														
—	—	2	—	—	—	—	—	—	1	1	—	—	—	—	160														
—	—	2	—	—	—	1	—	—	—	—	—	—	—	—	161														
—	—	—	2	2	—	—	—	2	—	1	—	—	1	1	156 ^a a 159, 162 a 164														
—	1	3	2	2	2	1	—	2	1	1	—	4	1	2	165 a 170														
—	—	—	—	—	—	—	—	1	—	—	—	—	—	1	171, 174, 175, 176														
—	—	—	—	—	—	—	—	—	—	—	—	—	—	—	180														
—	—	—	—	—	—	—	—	—	—	2	—	—	—	—	177														
1	5	5	3	5	7	6	5	7	14	—	5	1	2	7	181 a 199, 207 a 209														
1	—	5	—	1	2	2	—	1	1	—	2	—	1	5	200 ^a a 202, 204														
1	1	1	1	—	3	1	1	1	2	2	—	—	2	3	210 a 219														
—	—	—	1	—	4	1	1	2	2	2	—	—	—	—	100, 101, 120, 150, 155, 178 e 179														
—	—	—	1	—	—	—	—	—	69	5	—	—	—	—	o														
TOTALE															370	238	473	426	348	653	440	375	335	737	289	268	268	203	569

Segue: TAVOLA XVIII. — B) Morti, durante l'anno 1927, nei Comuni ex capiluoghi di provincia presenti al censimento del 1° dicembre 1921, e nei Comuni che avevano un centro di considerati nella Tavola XVIII-A, clas

Numeri dell'Elenco nosologico.	Cause di morte	Comuni ex capiluoghi di provincia									
		Randazzo* (ab. 18.398)	Scordia* (ab. 11.002)	Vizzini* (ab. 21.399)	Agira* (ab. 25.324)	Barrafranca* (ab. 13.236)	Centuripe* (ab. 16.177)	Leonforte* (ab. 23.766)	Nicosia* (ab. 15.735)	Piazza Armerina* (ab. 39.843)	
44 a 46, 49 ^c e 49 ^b	Tubercolosi dell'intestino e del peritoneo, dell'apparecchio genito-urinario, di altri organi e di organi non specificati	—	2	2	—	—	2	2	—	4	
50	Sifilide	3	—	4	—	1	—	—	3	2	
16, 18, 24, 27 ^a , 27 ^b , 27 ^c , 27 ^d , 28, 29, 30, 31, 34, 37, 40, 51, 52, 53	Altre malattie infettive	3	2	—	1	—	—	—	—	—	
54	Rachitide	—	—	—	—	—	—	—	—	—	
55	Pellagra	—	—	—	—	—	—	—	—	—	
57, 58, 59	Scorbuto, porpora emorragica, emofilia	—	—	2	—	1	—	—	—	—	
60 e 173	Gotta e reumatismo cronico	—	—	—	—	—	—	—	—	—	
61	Diabete	—	—	1	3	—	—	—	1	5	
62	Marasmo senile	13	24	19	30	29	17	52	31	53	
63 ^a , 63 ^b , 64 ^a , 64 ^b	Anemie e leucemie	1	—	4	1	3	1	2	2	2	
66 ^a	Morbo di Flaiani-Basedow	—	—	1	—	—	—	—	—	—	
66 ^b	Altre malattie della ghiandola tiroide	—	—	—	—	—	—	—	—	—	
67	Malattie delle ghiandole paratiroidi	—	—	—	—	—	—	—	—	—	
69	Malattie delle capsule surrenali (Morbo di Addison)	—	—	—	1	—	—	—	—	—	
70 a 80	Tumori maligni	1	7	5	2	2	4	3	10	3	
56, 65, 68, 69bis, 81, 82	Altre malattie generali	1	3	1	2	—	1	1	—	12	
83	Meningite semplice cerebrale e spinale	3	1	—	—	3	4	—	2	1	
86	Encefalite	2	1	—	—	—	—	—	—	—	
87, 88, 91	Apoplessia, congestione, embolia, trombosi e ramollimento cerebrale	8	11	20	14	11	4	8	10	28	
84	Tabes dorsale	—	—	—	—	—	1	—	—	1	
89 ^a e 89 ^b	Paralisi senza causa indicata	—	—	4	4	2	4	4	1	7	
92	Paralisi progressiva degli alienati o demenza paralitica	—	—	—	—	—	—	—	—	2	
93	Altre forme di alienazione mentale	—	—	—	—	—	—	—	—	1	
98	Eclampsia infantile	—	2	11	3	—	—	1	1	2	
84 ^a , 85, 90, 94, 95, 96, 97, 99	Altre malattie del sistema nervoso	5	2	3	1	—	—	3	4	3	

o di circondario, nei Comuni non capiluoghi che contavano non meno di 20000 abitanti popolazione superiore a 10000 abitanti presenti alla data dello stesso censimento, non significati secondo le cause di morte (a).

Segue: Sicilia															Numeri dell'Elenco nosologico
(Segue a pag. 450)															
Pietraperzia* (ab. 11.939)	Regalbuto* (ab. 12.030)	Troina* (ab. 11.829)	Valguarnera Caropepe* (ab. 18.032)	Barcellona Pozzo di Gotto* (ab. 25.832)	Castroreale (ab. 11.767)	Milazzo* (ab. 22.473)	Mistretta* (ab. 12.493)	Patti (ab. 14.326)	Bagheria* (ab. 22.349)	Carini* (ab. 15.438)	Castelbuono* (ab. 10.653)	Cefalù* (ab. 13.664)	Corleone* (ab. 16.329)	Gangi* (ab. 16.025)	
—	—	2	1	1	—	3	2	1	8	—	—	—	—	—	44 a 46, 49 ^c e 49 ^b
—	—	1	—	—	—	2	—	—	—	—	—	—	—	—	50
—	—	1	1	1	2	—	1	1	1	—	—	—	—	—	16, 18, 24, 27 ^a , 27 ^b , 27 ^c , 27 ^d , 28, 29, 30, 31, 34, 37, 40, 51, 52, 53
—	—	—	—	—	—	—	—	—	2	—	—	—	—	—	54
—	—	—	—	—	—	—	—	—	—	—	—	—	—	—	55
2	1	—	—	—	—	1	1	—	1	—	—	—	—	—	57, 58, 59
—	—	—	1	1	2	—	—	—	—	—	1	—	2	—	60 e 173
—	1	2	1	—	—	4	—	1	1	2	—	—	1	1	61
39	20	3	27	73	26	11	28	24	26	50	37	32	84	27	62
4	6	1	4	7	—	—	—	1	—	2	—	—	—	3	63 ^a , 63 ^b , 64 ^a , 64 ^b
—	—	—	—	—	—	—	—	—	—	—	—	1	—	—	66 ^a
—	—	—	—	—	—	—	—	—	—	—	—	—	—	1	66 ^b
—	—	—	—	—	—	—	—	—	—	—	—	—	—	—	67
—	—	—	—	—	—	—	—	—	—	—	1	—	—	—	69
—	1	5	5	5	—	5	5	5	10	10	2	—	4	3	70 a 80
3	—	2	—	8	—	1	—	—	—	1	1	—	16	1	56, 65, 68, 69bis, 81, 82
1	1	1	—	3	1	3	2	—	—	—	—	—	—	—	83
—	—	—	—	—	—	—	—	—	—	—	—	—	—	—	86
29	22	11	10	42	11	30	6	14	27	9	7	12	16	11	87, 88, 91
1	—	—	—	—	—	—	—	—	—	—	—	—	—	—	84
1	—	3	—	5	8	2	3	2	1	10	—	3	—	3	89 ^a e 89 ^b
1	—	—	—	—	—	—	—	—	—	—	—	—	—	—	92
—	—	—	—	—	—	—	—	—	—	—	—	—	—	—	93
4	—	—	1	6	4	3	—	2	4	—	4	2	—	2	98
1	—	1	—	2	2	5	1	2	—	—	2	1	1	4	84 ^a , 85, 90, 94, 95, 96, 97, 99

(a) Veggasi la nota a pagina 320.

Segue: TAVOLA XVIII. — B) Morti, durante l'anno 1927, nei Comuni ex capiluoghi di provincia presenti al censimento del 1° dicembre 1921, e nei Comuni che avevano un centro di considerati nella Tavola XVIII-A, clas

Numeri dell'Elenco nosologico	Cause di morte										
		Randazzo* (ab. 18.398)	Scordia* (ab. 11.002)	Vizzini* (ab. 21.399)	Agira* (ab. 25.324)	Barrafranca* (ab. 13.236)	Centuripe* (ab. 16.177)	Leonforte* (ab. 23.766)	Nicosia* (ab. 15.735)	Piazza Armerina* (ab. 39.843)	
103	Bronchite acuta	11	16	1	7	8	12	5	13	17	
104	Bronchite cronica	3	5	4	—	3	9	6	7	7	
105	Malattie della pleura	—	1	—	—	1	1	2	1	—	
107 ^a e 107 ^b	Polmonite crupale	13	4	10	36	14	4	33	13	15	
108	Bronco polmonite acuta (compresa la bronchite capillare)	16	22	45	24	83	13	35	32	24	
102 ^a , 102 ^b , 106, 109 ^a , 109 ^b , 110 ^a , 110 ^b , 111, 112	Altre malattie dell'apparecchio respiratorio (esclusa la tubercolosi)	2	1	3	4	—	—	2	4	7	
113 ^a	Aneurisma	—	—	—	—	—	—	—	—	1	
113 ^b e 113 ^c	Arteriosclerosi ed altre malattie delle arterie	5	—	—	—	—	—	—	—	—	
117 ^a , 117 ^b e 118	Malattie del cuore e del pericardio	22	10	27	15	15	13	7	43	52	
119	Angina pectoris	—	—	—	2	—	—	—	—	—	
114, 115, 116, 121, 122	Altre malattie dell'apparecchio circolatorio	1	1	—	—	—	1	—	—	1	
125 ^a	Ulcera dello stomaco	1	—	—	—	—	—	—	—	1	
125 ^b	Ulcera del duodeno	—	—	1	—	—	—	—	—	—	
126	Altre malattie dello stomaco	1	1	6	—	—	—	1	4	1	
127 ^a e 127 ^b	Cirrosi epatica	—	4	5	2	3	2	1	—	6	
129	Calcoli biliari	—	—	1	—	—	—	—	—	—	
128, 130, 132	Atrofia gialla acuta del fegato, ittero grave ed altre malattie del fegato (escluso l'echinococco)	4	1	—	3	—	—	1	1	—	
134 ^a	Enteriti (al di sotto di 2 anni)	40	70	38	66	77	57	109	37	57	
134 ^b	Enteriti (da 2 anni in su)	20	10	14	13	12	17	16	6	6	
135	Volvolo, occlusione intestinale	—	—	1	—	—	—	—	—	2	
137	Ernie intestinali e addominali	—	—	2	2	—	—	—	—	4	
131, 138	Malattie da echinococco	—	—	1	—	—	—	—	—	—	
139 ^a , 139 ^b , 139 ^c , 139 ^d , 139 ^e , 139 ^f	Malattie da parassiti intestinali (escluso l'echinococco e l'anchilostoma)	—	—	—	—	—	—	—	2	1	

(a) Veggasi la nota a pagina 320.

o di circondario, nei Comuni non capiluoghi che contavano non meno di 20000 abitanti popolazione superiore a 10000 abitanti presenti alla data dello stesso censimento, non sificati secondo le cause di morte (a).

Segue: Sicilia															Numeri dell'Elenco nosologico
(Segue a pag. 452)															
Pietraperzia* (ab. 11.939)	Regalbuto* (ab. 12.030)	Troina* (ab. 11.829)	Valguarnera Caropepe* (ab. 18.032)	Barcellona Pozzo di Gotto* (ab. 25.832)	Castroreale (ab. 11.767)	Milazzo* (ab. 22.473)	Mistretta* (ab. 12.493)	Patti (ab. 14.326)	Bagheria* (ab. 22.349)	Carini* (ab. 15.438)	Castelbuono* (ab. 10.653)	Cefalù* (ab. 13.664)	Corleone* (ab. 16.329)	Gangi* (ab. 16.025)	
—	10	30	12	9	1	4	10	1	27	—	6	1	2	4	103
—	1	1	2	6	4	1	1	8	2	4	2	5	11	1	104
—	—	3	1	1	1	2	1	1	—	3	—	—	4	—	105
2	15	33	7	9	7	6	11	6	26	11	4	6	4	9	107 ^a e 107 ^b
25	14	59	26	46	15	17	16	9	26	1	17	8	3	15	108
—	1	1	1	1	3	2	2	—	—	—	1	6	—	3	102 ^a , 102 ^b , 106, 109 ^a , 109 ^b , 110 ^a , 110 ^b , 111, 112
—	—	—	—	—	—	—	—	—	—	—	—	—	—	1	113 ^a
—	—	—	4	2	2	15	1	1	11	—	7	4	1	—	113 ^b e 113 ^c
10	19	8	22	32	12	24	29	17	34	27	25	25	13	34	117 ^a , 117 ^b e 118
—	—	1	2	—	—	—	—	—	1	1	—	1	—	2	119
—	1	—	1	—	—	1	1	—	—	—	—	—	—	—	114, 115, 116, 121, 122
—	—	—	1	1	—	1	2	—	1	—	—	1	—	—	125 ^a
—	—	—	—	—	—	—	—	—	—	—	—	—	—	—	125 ^b
—	6	—	1	2	—	—	—	—	—	2	1	—	1	1	126
2	1	—	—	5	1	3	1	2	3	1	1	1	—	2	127 ^a e 127 ^b
—	—	—	—	—	—	—	—	—	—	—	—	1	—	—	129
—	—	2	—	2	1	—	1	2	4	1	1	—	—	—	128, 130, 132
43	37	30	50	48	11	13	18	23	52	14	26	13	24	15	134 ^a
7	15	5	10	22	3	6	7	4	20	7	4	8	12	8	134 ^b
—	—	—	—	1	3	2	—	2	—	1	1	2	2	2	135
1	—	—	1	1	1	3	1	3	—	—	1	1	2	—	137
—	—	1	—	—	—	—	—	—	—	—	—	1	—	—	131, 138
1	—	—	1	—	—	—	—	—	—	—	—	—	—	—	139 ^a , 139 ^b , 139 ^c , 139 ^d , 139 ^e , 139 ^f

Segue: TAVOLA XVIII. — B) Morti, durante l'anno 1927, nei Comuni ex capiluoghi di provincia presenti al censimento del 1° dicembre 1921, e nei Comuni che avevano un centro di considerati nella Tavola XVIII-A, clas

Numeri dell'Elenco nosologico	Cause di morte	Comuni ex capiluoghi di provincia									
		Randazzo* (ab. 18.398)	Scordia (ab. 11.002)	Vizzini* (ab. 21.399)	Agira* (ab. 25.324)	Barranca* (ab. 13.236)	Centuripe* (ab. 16.177)	Leonforte* (ab. 23.766)	Nicosia* (ab. 15.735)	Piazza Armerina* (ab. 39.843)	
140	Anchilostomiasi	—	—	—	—	—	—	—	—	—	
141	Appendicite e tifite	1	—	—	—	—	—	—	1	—	
143	Peritonite senza causa indicata	—	—	1	—	1	1	—	1	—	
123, 124 ^a , 124 ^b , 133, 136, 142, 145	Altre malattie dell'apparecchio digerente	2	—	1	1	2	—	2	2	3	
146 ^a	Nefrite acuta	—	1	2	2	3	—	1	3	1	
146 ^b	Nefrite cronica	6	2	13	3	15	3	7	5	2	
146 ^c e 146 ^d	Altre malattie dei reni e dei loro annessi	—	—	—	—	1	1	—	1	—	
147	Malattie della vescica	1	1	1	1	2	—	—	1	—	
148	Calcoli delle vie urinarie	—	—	1	—	—	—	—	—	—	
149 ^a , 149 ^b , 149 ^c	Altre malattie dell'apparecchio uropoietico e della prostata	1	—	—	1	—	—	1	—	1	
153 ^a , 153 ^b	Malattie dell'utero	—	—	—	—	—	—	—	1	—	
151, 152 e 154	Altre malattie non puerperali degli organi genitali femminili	—	—	1	—	1	—	—	—	—	
160	Febbre puerperale	—	—	2	—	—	1	—	3	—	
161	Pelvi e metroperitonite puerperali	—	—	—	—	—	—	—	—	—	
156 ^a a 159, 162 a 164	Altre malattie di gravidanza, parto e puerperio	—	—	2	—	—	—	1	—	—	
165 a 170	Malattie della pelle e dei suoi annessi	1	—	1	—	—	—	1	4	2	
171, 174, 175, 176	Malattie delle ossa, delle articolazioni, psioite ed altre malattie degli organi della locomozione	—	1	—	1	—	—	—	—	1	
180	Alcoolismo acuto	—	—	—	—	—	—	1	—	—	
177	Alcoolismo cronico	—	—	—	—	—	—	—	—	1	
181 a 199, 207 a 209	Morti violente accidentali	1	6	4	8	2	4	7	5	12	
200 ^a a 202, 204	Omicidi e infanticidi	—	—	1	1	—	—	3	4	1	
210 a 219	Suicidi	—	1	—	—	—	—	—	—	2	
100, 101, 120, 150, 155, 173 e 179	Altre malattie	1	—	1	1	—	—	—	—	—	
o	Morti per causa ignota o non dichiarata o male indicata	1	—	2	—	—	—	25	1	1	
TOTALE		223	254	300	295	324	203	403	304	422	

(a) Veggasi la nota a pagina 320.

o di circondario, nei Comuni non capiluoghi che contavano non meno di 20000 abitanti popolazione superiore a 10000 abitanti presenti alla data dello stesso censimento, non sificati secondo le cause di morte (a).

Segue: Sicilia															Numeri dell'Elenco nosologico
(Segue a pag. 454)															
Pietraperzia* (ab. 11.939)	Regalbuto* (ab. 12.030)	Troina* (ab. 11.829)	Valguarnera Caropepe* (ab. 18.032)	Barcellona Pozzo di Gotto* (ab. 25.832)	Castoreale (ab. 11.707)	Milazzo* (ab. 22.473)	Mistretta* (ab. 12.493)	Patti (ab. 14.326)	Bagheria* (ab. 22.349)	Carini* (ab. 15.438)	Castelbuono* (ab. 10.653)	Cefalù* (ab. 13.664)	Corleone* (ab. 16.329)	Gangi* (ab. 16.025)	
—	—	—	—	—	—	—	—	—	—	—	—	—	—	—	140
—	—	3	—	1	—	—	1	—	1	—	—	1	—	—	141
2	1	1	1	2	—	1	1	3	3	1	—	1	—	2	143
—	1	2	2	1	1	3	—	2	1	—	—	—	—	—	123, 124 ^a , 124 ^b , 133, 136, 142, 145
1	5	5	2	3	5	2	1	2	4	3	10	1	2	1	146 ^a
6	7	4	11	8	4	7	4	2	10	2	5	4	7	4	146 ^b
—	—	1	—	—	—	—	1	—	—	—	—	—	1	—	146 ^c e 146 ^d
—	1	1	1	1	1	—	1	1	2	—	—	—	—	1	147
—	—	—	—	—	—	—	—	1	—	—	—	1	—	—	148
—	—	—	—	—	—	—	—	1	—	—	—	—	—	1	149 ^a , 149 ^b , 149 ^c
1	—	—	—	—	—	—	—	—	—	—	—	—	—	1	153 ^a , 153 ^b
—	—	—	—	—	—	1	—	—	—	—	—	—	—	—	151, 152 e 154
—	—	—	—	—	—	—	—	1	—	—	—	—	—	—	160
—	—	—	—	—	—	—	—	—	—	—	—	—	—	—	161
1	2	1	1	2	—	—	—	—	1	2	—	—	1	1	156 ^a a 159, 162 a 164
—	—	8	—	—	—	1	—	—	4	1	—	1	3	1	165 a 170
—	—	—	—	—	—	—	—	1	—	—	—	—	—	2	171, 174, 175, 176
—	—	—	—	—	—	—	—	—	—	—	—	—	—	—	180
—	—	—	—	—	—	—	—	1	—	—	—	—	—	1	177
2	1	6	3	4	2	4	5	3	3	3	3	5	5	4	181 a 199, 207 a 209
2	1	—	—	—	—	1	—	—	1	—	1	1	—	—	200 ^a a 202, 204
—	—	—	—	—	—	—	—	3	1	—	3	1	1	1	210 a 219
1	—	—	—	—	—	—	—	—	1	—	2	—	1	—	100, 101, 120, 150, 155, 178 e 179
—	—	—	—	—	—	—	—	—	—	1	—	—	—	—	o
234	204	312	248	41	154	236	200	165	376	204	216	181	277	219	

Segue: TAVOLA XVIII. — B) Morti, durante l'anno 1927, nei Comuni ex capiluoghi di provincia presenti al censimento del 1° dicembre 1921, e nei Comuni che avevano un centro di considerati nella Tavola XVIII-A, clas

Numeri dell'Elenco nosologico	Cause di morte	Comuni ex capiluoghi di provincia									
		Lercara Friddi * (ab. 11.422)	Misilmeri * (ab. 12.772)	Monreale * (ab. 25.666)	Partinico * (ab. 21.679)	Piana dei Greci * (ab. 10.417)	Termini Imerese * (ab. 19.877)	Comiso * (ab. 33.846)	Modica * (ab. 62.456)	Scicli * (ab. 25.511)	
1 a 5	Malattie fetali e vizi congeniti . . .	—	—	1	2	—	2	1	7	1	
6 a 9	Debolezza congenita, immaturità e malattie speciali dei neonati . . .	9	6	20	14	5	13	24	39	24	
10	Vaiuolo e vaiuoloide	—	—	—	—	—	—	—	—	—	
11	Morbillo	—	—	2	4	—	6	—	—	—	
12	Scarlattina	2	2	—	32	—	9	—	—	—	
14 ^a e 14 ^b	Infezioni tifoidee (tifo addominale e paratifi)	6	—	6	14	—	4	2	13	4	
15	Tifo petecchiale	—	—	—	—	—	—	—	—	—	
17	Febbre melitense	—	—	—	—	—	—	—	3	—	
19	Meningite cerebro-spinale epidemica	—	—	—	—	—	—	—	—	—	
20	Difterite e croup	1	—	—	1	—	2	—	4	3	
21	Pertosse	—	—	—	—	—	1	1	1	—	
22 ^a e 22 ^b	Influenza	—	—	16	11	—	7	3	10	4	
23 ^a e 23 ^b	Malaria e cachessia palustre	4	1	1	2	2	1	2	12	6	
26 ^a , 26 ^b e 26 ^c	Dissenteria	—	—	—	2	—	—	—	—	1	
32	Poliomielite anteriore acuta	—	—	—	2	—	—	—	—	—	
33	Encefalite letargica	—	—	—	—	—	—	—	—	—	
13	Risipola	—	2	1	—	—	—	2	—	—	
35	Setticemia e pioemia (non puerperali)	2	1	1	21	—	—	1	8	—	
36	Pustola maligna, carbonchio	—	—	—	—	—	—	—	—	—	
38	Rabbia	—	—	—	—	—	—	—	—	—	
39	Tetano	—	—	—	1	—	—	—	—	—	
172	Reumatismo articolare acuto	—	—	1	1	—	—	2	2	1	
41	Tubercolosi disseminata { a) acuta b) cronica	—	—	1	1	—	—	—	2	—	
43	Tubercolosi dell'apparecchio respiratorio	8	8	19	16	2	16	12	28	13	
42	Tubercolosi delle meningi e del sistema nervoso centrale	1	—	1	4	1	1	4	3	2	
47 a 49	Tubercolosi articolare, delle ossa e della colonna vertebrale	3	—	1	1	—	1	1	2	—	

(a) Veggasi la nota a pagina 320.

o di circondario, nei Comuni non capiluoghi che contavano non meno di 20000 abitanti popolazione superiore a 10000 abitanti presenti alla data dello stesso censimento, non significati secondo le cause di morte (a).

Segue: Sicilia															(Segue a pag. 456)					Numeri dell'Elenco nosologico
Spaccaforno * (ab. 13.423)	Vittoria * (ab. 35.733)	Augusta * (ab. 21.636)	Avola * (ab. 22.123)	Canicattini Bagni * (ab. 12.552)	Floridia * (ab. 14.145)	Francofonte * (ab. 17.003)	Lentini * (ab. 27.769)	Noto * (ab. 34.121)	Pachino * (ab. 17.638)	Palazzo Acreide * (ab. 17.016)	Rosolini * (ab. 13.112)	Sortino * (ab. 10.493)	Alcamo * (ab. 65.582)	Calatafimi * (ab. 10.403)						
2	4	—	2	1	—	2	2	—	5	3	—	1	7	1	1 a 5					
5	28	16	28	2	8	11	15	16	16	3	1	3	26	3	6 a 9					
—	—	—	—	—	—	—	—	—	11	—	—	—	—	—	10					
—	—	—	—	—	—	—	—	—	11	—	—	—	—	—	11					
—	—	—	—	—	—	—	1	—	—	—	—	—	27	1	12					
3	2	1	1	—	7	—	7	4	2	—	—	6	1	1	14 ^a e 14 ^b					
—	—	—	—	—	—	—	—	—	—	—	—	—	—	—	15					
—	—	—	—	—	—	—	2	1	—	1	—	1	—	—	17					
—	—	—	—	—	—	—	—	—	—	—	—	—	—	—	19					
4	1	—	2	1	—	—	1	2	—	—	—	—	—	—	20					
—	8	—	—	—	—	—	4	—	1	—	—	—	11	1	21					
2	5	—	3	1	2	—	2	2	3	2	—	—	1	3	22 ^a e 22 ^b					
28	2	—	5	3	5	2	8	10	4	—	2	—	11	2	23 ^a e 23 ^b					
—	1	—	—	—	—	—	2	—	1	—	—	—	—	—	26 ^a , 26 ^b e 26 ^c					
3	—	—	—	—	—	—	1	1	—	—	—	—	—	—	32					
—	—	—	—	—	—	—	—	—	—	—	—	—	—	—	33					
—	1	—	—	—	—	—	1	4	—	—	—	—	—	—	13					
—	3	1	3	1	—	1	—	1	1	1	—	—	19	4	35					
—	—	—	—	—	—	—	—	—	—	—	—	—	2	—	36					
—	—	—	—	—	—	—	—	—	—	—	—	—	—	—	38					
—	1	—	—	—	—	—	1	—	—	—	—	—	1	—	39					
—	—	—	—	—	—	—	—	—	—	—	—	—	—	1	172					
—	—	—	2	—	—	—	—	—	1	—	—	—	—	—	41 ^a					
—	—	—	—	—	—	—	2	1	—	—	—	—	1	—	41 ^b					
13	24	8	15	10	2	11	16	16	12	11	8	4	24	9	43					
1	1	2	1	—	—	2	3	1	7	6	—	—	4	—	42					
—	—	2	1	—	1	1	1	1	3	—	—	—	—	1	47 a 49					

Segue: TAVOLA XVIII. — B) Morti, durante l'anno 1927, nei Comuni ex capiluoghi di provincia presenti al censimento del 1° dicembre 1921, e nei Comuni che avevano un centro di considerati nella Tavola XVIII-A, clas

Numeri dell'Elenco nosologico	Cause di morte	Segue: Sicilia										Numeri dell'Elenco nosologico
		Lercara Friddi * (ab. 11.422)	Misilmeri * (ab. 12.772)	Monreale * (ab. 25.666)	Partinico * (ab. 21.679)	Piana dei Greci * (ab. 10.417)	Termini Imerese * (ab. 19.877)	Comiso * (ab. 33.846)	Modica * (ab. 62.456)	Scicli * (ab. 25.511)		
44 a 46, 49 ^a e 49 ^b	Tubercolosi dell'intestino e del peritoneo, dell'apparecchio genito-urinario, di altri organi e di organi non specificati	—	2	2	2	—	—	2	4	1		
50	Sifilide	—	—	—	1	—	1	1	4	—		
16, 18, 24, 27 ^a , 27 ^b , 27 ^c , 27 ^d , 28, 29, 30, 31, 34, 37, 40, 51, 52, 53	Altre malattie infettive	—	—	—	—	—	—	5	1	1		
54	Rachitide	3	—	—	—	—	—	—	1	—		
55	Pellagra	—	—	—	—	—	—	—	—	—		
57, 58, 59	Scorbuto, porpora emorragica, emofilia	—	1	1	2	—	—	—	1	3		
60 e 173	Gotta e reumatismo cronico	—	—	1	1	—	—	1	3	—		
61	Diabete	2	—	—	3	1	7	2	1	—		
62	Marasma senile	32	25	65	45	19	57	41	81	36		
63 ^a , 63 ^b , 64 ^a , 64 ^b	Anemie e leucemie	—	1	1	—	—	—	2	9	5		
66 ^a	Morbo di Flaiani-Basedow	—	—	—	—	—	—	—	—	—		
66 ^b	Altre malattie della ghiandola tiroide	—	—	—	—	—	—	—	—	—		
67	Malattie delle ghiandole paratiroidi	—	—	—	—	—	—	—	—	—		
69	Malattie delle capsule surrenali (Morbo di Addison)	—	—	—	—	—	—	1	—	—		
70 a 80	Tumori maligni	3	1	4	8	1	2	12	10	4		
56, 65, 68, 69bis, 81, 82	Altre malattie generali	1	4	2	1	—	2	—	15	6		
83	Meningite semplice cerebrale e spinale	2	9	—	9	—	—	—	—	—		
86	Encefalite	—	—	1	—	—	—	—	1	—		
87, 88, 91	Apoplessia, congestione, embolia, trombosi e rammollimento cerebrale	10	3	18	37	10	30	27	32	14		
84	Tabe dorsale	—	—	—	—	—	—	—	—	—		
89 ^a e 89 ^b	Paralisi senza causa indicata	3	10	2	4	3	1	3	18	15		
92	Paralisi progressiva degli alienati o demenza paralitica	—	—	1	—	—	—	1	—	—		
93	Altre forme di alienazione mentale	—	—	—	—	—	—	—	—	—		
98	Eclampsia infantile	—	—	1	—	5	4	1	5	1		
84 ^a , 85, 90, 94, 95, 96, 97, 99	Altre malattie del sistema nervoso	—	—	1	2	1	2	2	8	1		

(a) Veggasi la nota a pag. 320.

o di circondario, nei Comuni non capiluoghi che contavano non meno di 20000 abitanti popolazione superiore a 10000 abitanti presenti alla data dello stesso censimento, non specificati secondo le cause di morte (a).

Segue: Sicilia																	Numeri dell'Elenco nosologico
Spaccaforno * (ab. 13.423)	Vittoria * (ab. 35.733)	Augusta * (ab. 21.636)	Avola * (ab. 22.123)	Canicattini Bagni * (ab. 12.552)	Floridia * (ab. 14.145)	Francoforte * (ab. 17.003)	Lentini * (ab. 27.769)	Noto * (ab. 34.121)	Pachino * (ab. 17.638)	Palazzo Acreide * (ab. 17.016)	Rosolini * (ab. 13.112)	Sortino * (ab. 10.493)	Alcamo * (ab. 65.582)	Calatafimi * (ab. 10.403)	(Segue a pag. 458)		
1	2	—	2	—	2	—	2	—	2	1	—	1	4	3	44 a 46, 49 ^a e 49 ^b		
—	2	—	3	—	—	—	3	1	—	—	—	1	1	1	50		
—	2	—	5	1	2	—	1	3	1	—	—	—	1	—	16, 18, 24, 27 ^a , 27 ^b , 27 ^c , 27 ^d , 28, 29, 30, 31, 34, 37, 40, 51, 52, 53		
—	6	—	—	—	—	—	1	—	—	1	—	—	—	—	54		
—	—	—	—	—	—	—	—	—	—	—	—	—	—	—	55		
1	—	1	1	—	—	—	—	—	—	—	—	—	—	1	57, 58, 59		
—	1	—	1	—	—	—	—	—	—	—	—	—	1	1	60 e 173		
—	3	2	—	1	1	2	5	1	1	1	2	1	7	2	61		
21	49	37	30	23	25	8	27	48	12	9	12	15	53	25	62		
1	2	6	3	2	1	3	1	2	—	—	—	3	4	—	63 ^a , 63 ^b , 64 ^a , 64 ^b		
—	—	—	—	1	1	—	—	—	—	—	—	—	—	—	66 ^a		
—	—	—	—	—	—	—	—	—	—	—	—	—	—	—	66 ^b		
—	—	—	—	—	—	—	—	—	—	—	—	—	1	—	67		
—	—	3	—	—	—	—	—	—	—	—	—	—	1	—	69		
2	18	3	6	6	7	1	5	10	3	6	—	2	15	3	70 a 80		
—	6	1	4	—	1	—	2	1	1	1	—	1	5	2	56, 65, 68, 69bis, 81, 82		
—	1	1	2	2	2	—	3	—	1	—	1	—	1	2	83		
—	—	—	—	—	—	—	—	—	—	—	—	—	—	—	86		
14	46	12	30	16	17	13	33	36	16	12	33	29	47	9	87, 88, 91		
—	—	—	—	1	—	—	—	—	—	—	—	—	—	—	84		
2	5	3	—	1	5	—	1	5	—	—	6	1	8	7	89 ^a e 89 ^b		
—	—	—	—	—	—	—	—	—	1	1	—	—	—	—	92		
—	—	1	1	—	—	—	—	—	—	—	—	—	—	—	93		
2	10	6	7	—	3	12	—	1	3	1	11	8	1	—	98		
—	4	2	1	2	1	1	1	—	—	1	—	1	3	4	84 ^a , 85, 90, 94, 95, 96, 97, 99		

Segue: TAVOLA XVIII. — B) Morti, durante l'anno 1927, nei Comuni ex capiluoghi di provincia presenti al censimento del 1° dicembre 1921, e nei Comuni che avevano un centro di considerati nella Tavola XVIII-A, clas

Numeri dell'Elenco nosologico	Cause di morte	Comuni ex capiluoghi									
		Lercara Friddi * (ab. 11.422)	Misilmeri * (ab. 12.772)	Motivale * (ab. 25.666)	Partinico * (ab. 21.679)	Piana dei Greci * (ab. 10.417)	Termini Imerese * (ab. 19.877)	Comiso * (ab. 33.846)	Modica * (ab. 62.456)	Scicli * (ab. 25.511)	
103	Bronchite acuta	7	7	5	3	1	22	14	17	19	
104	Bronchite cronica	3	4	3	4	1	3	12	13	5	
105	Malattie della pleura	1	3	1	1	1	1	—	5	—	
107 ^a e 107 ^b	Polmonite crupale	1	19	8	11	6	28	20	27	3	
108	Bronco polmonite acuta (compresa la bronchite capillare)	16	7	26	28	13	34	29	35	16	
102 ^a , 102 ^b , 106, 109 ^a , 109 ^b , 110 ^a , 110 ^b , 111, 112	Altre malattie dell'apparecchio respiratorio (esclusa la tubercolosi)	2	—	4	6	—	2	2	1	—	
113 ^a	Aneurisma	—	—	—	1	—	1	—	1	—	
113 ^b e 113 ^c	Arteriosclerosi ed altre malattie delle arterie	—	1	1	6	1	12	5	4	3	
117 ^a , 117 ^b e 118	Malattie del cuore e del pericardio	21	10	31	21	23	31	24	60	18	
119	Angina pectoris	—	—	—	6	—	—	—	1	—	
114, 115, 116, 121, 122	Altre malattie dell'apparecchio circolatorio	—	—	1	—	—	—	—	2	—	
125 ^a	Ulcera dello stomaco	—	1	—	—	—	—	—	2	—	
125 ^b	Ulcera del duodeno	—	—	—	—	—	—	—	—	—	
126	Altre malattie dello stomaco	—	2	1	1	—	—	—	—	6	
127 ^a e 127 ^b	Cirrosi epatica	—	1	—	4	2	—	1	3	3	
129	Calcoli biliari	—	—	1	—	—	1	1	—	—	
128, 130, 132	Atrofia gialla acuta del fegato, ittero grave ed altre malattie del fegato (escluso l'echinococco)	2	1	3	3	1	1	—	3	1	
134 ^a	Enteriti (al di sotto di 2 anni)	24	41	28	26	18	49	55	98	61	
134 ^b	Enteriti (da 2 anni in su)	8	7	9	7	2	15	10	27	12	
135	Volvolo, occlusione intestinale	2	—	1	1	1	4	3	5	—	
137	Ernie intestinali e addominali	—	1	2	1	—	2	2	2	—	
131, 138	Malattie da echinococco	—	—	—	—	—	—	—	—	—	
139 ^a , 139 ^b , 139 ^c , 139 ^d , 139 ^e , 139 ^f	Malattie da parassiti intestinali (escluso l'echinococco e l'anchilostoma)	—	—	—	—	—	—	—	1	3	

(a) Veggasi la nota a pag. 320.

o di circondario, nei Comuni non capiluoghi che contavano non meno di 20000 abitanti popolazione superiore a 10000 abitanti presenti alla data dello stesso censimento, non sificati secondo le cause di morte (a).

Segue: Sicilia																	Numeri dell'Elenco nosologico
(Segue a pag. 460)																	
Spaccaforno * (ab. 13.423)	Vittoria * (ab. 35.733)	Augusta * (ab. 21.636)	Avola * (ab. 22.123)	Canicattini Bagni * (ab. 12.552)	Floridia * (ab. 14.145)	Francofonte * (ab. 17.003)	Lentini * (ab. 27.769)	Noto * (ab. 34.121)	Pachino * (ab. 17.638)	Palazzo Acreide * (ab. 17.016)	Rosolini * (ab. 13.112)	Sortino * (ab. 10.493)	Alcamo * (ab. 65.582)	Calatafimi * (ab. 10.403)			
4	8	—	10	2	—	13	20	5	12	9	41	12	7	14	103		
3	10	3	1	—	3	1	6	4	—	2	3	7	4	8	104		
1	5	1	2	—	—	—	—	1	—	1	1	—	1	—	105		
12	29	12	23	10	6	9	27	14	12	1	23	14	50	12	107 ^a e 107 ^b		
40	101	17	31	8	9	20	33	31	44	20	54	14	103	13	108		
2	1	2	—	—	—	—	4	5	1	1	—	—	1	—	102 ^a , 102 ^b , 106, 109 ^a , 109 ^b , 110 ^a , 110 ^b , 111, 112		
—	—	—	—	—	1	—	—	—	—	—	—	—	—	—	113 ^a		
2	3	2	1	2	—	—	2	1	—	—	—	1	5	1	113 ^b e 113 ^c		
9	40	8	23	7	5	30	28	17	15	29	2	13	27	16	117 ^a , 117 ^b e 118		
—	—	—	—	—	—	1	—	1	1	—	—	1	1	—	119		
—	—	1	—	—	2	—	—	—	—	—	—	1	1	—	114, 115, 116, 121, 122		
—	1	1	—	—	—	—	—	—	—	—	—	1	1	—	125 ^a		
—	1	—	—	—	—	—	—	—	—	—	—	1	—	—	125 ^b		
3	3	—	—	1	—	—	—	—	—	—	—	2	—	4	126		
5	7	—	1	1	2	3	1	2	4	—	3	1	2	—	127 ^a e 127 ^b		
—	—	1	—	—	—	—	—	1	—	—	—	—	—	—	129		
1	3	4	4	—	—	2	3	—	—	—	—	3	2	1	128, 130, 132		
58	55	42	69	10	32	47	106	78	75	26	50	68	84	12	134 ^a		
14	17	5	29	4	7	18	11	16	18	16	9	8	33	15	134 ^b		
1	1	—	1	—	—	—	1	—	1	2	—	—	—	—	135		
1	5	1	1	2	1	1	2	—	—	1	1	—	—	—	137		
—	—	—	—	—	—	—	—	—	—	1	—	—	—	—	131, 138		
—	—	—	—	—	—	—	—	—	—	1	—	—	1	—	139 ^a , 139 ^b , 139 ^c , 139 ^d , 139 ^e , 139 ^f		

Segue: TAVOLA XVIII. — B) Morti, durante l'anno 1927, nei Comuni ex capiluoghi di provincia presenti al censimento del 1° dicembre 1921, e nei Comuni che avevano un centro di considerati nella Tavola XVIII-A, clas

Numeri dell'Elenco nosologico	Cause di morte										
		Lercara Friddi * (ab. 11.422)	Misilmeri * (ab. 12.772)	Monreale * (ab. 25.666)	Partinico * (ab. 21.679)	Piana dei Greci * (ab. 10.417)	Termini Imerese * (ab. 19.877)	Comiso * (ab. 33.846)	Modica * (ab. 62.456)	Scicli * (ab. 25.511)	
140	Anchilostomiasi	—	—	—	—	—	—	—	—	—	
141	Appendicite e tifite	—	—	—	—	—	1	—	1	—	
143	Peritonite senza causa indicata	1	3	1	1	1	2	—	1	—	
123, 124 ^a , 124 ^b , 133, 136, 142, 145	Altre malattie dell'apparecchio digerente	2	—	—	—	—	—	2	3	3	
146 ^a	Nefrite acuta	1	3	2	2	1	14	3	5	7	
146 ^b	Nefrite cronica	3	7	7	18	3	11	3	13	2	
146 ^c e 146 ^d	Altre malattie dei reni e dei loro annessi	—	—	—	—	—	—	—	1	—	
147	Malattie della vescica	—	3	2	—	—	1	1	1	1	
148	Calcoli delle vie urinarie	—	—	—	—	—	1	—	—	—	
149 ^a , 149 ^b , 149 ^c	Altre malattie dell'apparecchio uropoietico e della prostata	—	—	—	4	—	1	2	2	—	
153 ^a , 153 ^b	Malattie dell'utero	—	—	—	—	—	—	—	1	—	
151, 152 e 154	Altre malattie non puerperali degli organi genitali femminili	—	—	—	1	—	—	—	1	—	
160	Febbre puerperale	—	—	—	1	—	—	1	2	—	
161	Pelvi e metroperitonite puerperali	—	—	—	—	—	—	—	—	—	
156 ^a a 159, 162 a 164	Altre malattie di gravidanza, parto e puerperio	1	—	—	—	—	3	—	3	1	
165 a 170	Malattie della pelle e dei suoi annessi	—	2	—	—	—	2	—	—	—	
171, 174, 175, 176	Malattie delle ossa, delle articolazioni, psioite ed altre malattie degli organi della locomozione	—	—	1	1	—	—	1	—	—	
180	Alcoolismo acuto	—	—	—	—	—	—	—	—	—	
177	Alcoolismo cronico	—	—	—	—	—	—	—	2	—	
181 a 199, 207 a 209	Morti violente accidentali	5	—	4	5	1	5	2	8	5	
200 ^a a 202, 204	Omicidi e infanticidi	1	2	—	3	—	—	—	—	—	
210 a 219	Suicidi	1	—	—	—	—	3	—	4	2	
100, 101, 120, 150, 155, 178 e 179	Altre malattie	—	—	—	—	—	1	1	4	2	
o	Morti per causa ignota o non dichiarata o male indicata	—	—	3	—	—	—	—	—	—	
	TOTALE	195	201	316	411	126	420	350	687	319	

(a) Veggasi la nota a pag. 320.

o di circondario, nei Comuni non capiluoghi che contavano non meno di 20 000 abitanti popolazione superiore a 10 000 abitanti presenti alla data dello stesso censimento, non sificati secondo le cause di morte (a).

Segue: Sicilia																	Numeri dell'Elenco nosologico
(Segue a pag. 462)																	
Spaccaforno * (ab. 13.423)	Vittoria * (ab. 35.733)	Augusta * (ab. 21.636)	Avola * (ab. 22.123)	Canicattini Bagni * (ab. 12.552)	Florida * (ab. 14.145)	Francoforte * (ab. 17.003)	Lentini * (ab. 27.769)	Noto * (ab. 34.121)	Pachino * (ab. 17.638)	Palazzolo Acreide * (ab. 17.016)	Rosolini * (ab. 13.112)	Sortino * (ab. 10.493)	Alcamo * (ab. 65.582)	Calatafimi * (ab. 10.493)			
—	—	—	—	—	—	—	—	—	—	—	—	—	—	—	—	—	140
—	—	—	—	—	—	—	1	—	—	—	—	—	—	—	—	—	141
2	2	—	1	—	—	—	—	1	—	—	—	—	—	—	—	—	143
1	1	1	—	—	1	1	—	5	—	1	—	—	—	—	—	—	123, 124 ^a , 124 ^b , 133, 136, 142, 145
3	4	6	3	—	—	2	2	1	—	4	1	—	—	—	—	—	146 ^a
1	18	13	13	3	9	11	9	8	8	3	6	11	14	3	—	—	146 ^b
—	1	—	1	—	1	—	—	—	—	—	1	—	—	—	—	—	146 ^c e 146 ^d
1	1	1	1	1	1	3	—	1	—	—	—	—	—	—	—	—	147
1	3	1	—	2	1	—	—	1	1	1	—	—	—	—	—	—	148
—	1	1	—	1	—	—	—	—	—	—	—	—	—	—	—	—	149 ^a , 149 ^b , 149 ^c
—	—	—	—	—	—	1	—	—	—	—	—	—	—	—	—	—	153 ^a , 153 ^b
—	1	—	—	—	—	—	—	—	—	—	—	—	—	—	3	—	151, 152 e 154
—	—	—	—	—	—	—	—	—	—	—	—	—	—	—	—	—	160
—	—	—	—	—	—	—	—	—	—	—	—	—	—	—	—	—	161
—	1	1	—	—	—	—	—	—	—	—	—	—	—	—	—	—	156 ^a a 159, 162 a 164
1	2	2	2	1	2	—	1	2	2	—	—	—	—	—	—	—	165 a 170
1	2	—	—	—	—	—	—	1	—	—	—	—	—	—	—	—	171, 174, 175, 176
—	—	1	—	—	—	—	—	—	—	—	—	—	—	—	—	—	180
—	—	—	—	—	—	—	—	—	—	—	—	—	—	—	—	—	177
4	8	3	7	2	—	5	4	6	4	3	—	3	3	2	—	—	181 a 199, 207 a 209
—	1	—	—	1	2	—	1	—	—	—	1	—	1	—	—	—	200 ^a a 202, 204
—	2	—	—	—	—	1	1	1	—	—	1	—	1	—	—	—	210 a 219
2	3	—	1	—	—	1	—	—	—	—	—	—	—	—	—	—	100, 101, 120, 150, 155, 178 e 179
1	—	—	—	1	—	—	—	—	—	—	—	—	—	—	—	—	o
279	579	239	385	135	178	243	419	374	308	189	276	243	657	193			

Segue: TAVOLA XVIII. — B) Morti, durante l'anno 1927, nei Comuni ex capiluoghi di provincia presenti al censimento del 1° dicembre 1921, e nei Comuni che avevano un centro di considerati nella Tavola XVIII-A, cias

Numeri dell'Elenco nosologico	Cause di morte	Segue: Sicilia						
		Castellamm. del Golfo * (ab. 18.495)	Castelvetrano * (ab. 24.863)	Marsala * (ab. 76.098)	Mazara del Vallo * (ab. 23.595)	Monte San Giuliano (ab. 32.433)	Partanna * (ab. 18.268)	Salemi * (ab. 20.016)
1 a 5	Malattie fetali e vizi congeniti . . .	—	4	4	1	2	1	6
6 a 9	Debolezza congenita, immaturità e malattie speciali dei neonati	8	22	53	8	20	9	19
10	Vainolo e vaiuoloide	—	—	—	—	—	—	—
11	Morbillo	—	—	1	—	—	2	—
12	Scarlattina	—	57	30	2	—	3	1
14 ^a e 14 ^b	Infezioni tifoidee (tifo addominale e paratifi)	4	5	5	2	3	4	2
15	Tifo petecchiale	—	—	—	—	—	—	—
17	Febbre melitense	—	—	2	—	—	—	—
19	Meningite cerebro-spinale epidemica	—	—	—	—	—	—	—
20	Difterite e croup	—	3	5	1	—	4	—
21	Pertosse	4	—	1	—	4	—	—
22 ^a e 22 ^b	Influenza	—	3	14	10	4	1	5
23 ^a e 23 ^b	Malaria e cachessia palustre	4	2	11	2	6	3	1
26 ^a , 26 ^b e 26 ^c	Dissenteria	—	—	5	—	1	—	—
32	Poliomielite anteriore acuta	—	—	—	1	—	—	—
33	Encefalite letargica	—	—	—	1	—	—	—
13	Risipola	—	1	—	—	1	—	—
35	Setticemia e pioemia (non puerperali)	—	4	12	2	4	2	1
36	Pustola maligna, carbonchio	1	1	1	—	1	—	—
38	Rabbia	—	—	—	—	—	—	—
39	Tetano	—	—	4	—	1	—	—
172	Reumatismo articolare acuto	2	1	—	—	4	—	—
41	Tubercolosi disseminata { a) acuta b) cronica	—	1	1	—	—	—	—
		—	—	1	—	—	—	—
43	Tubercolosi dell'apparecchio respiratorio	13	25	39	30	23	16	9
42	Tubercolosi delle meningi e del sistema nervoso centrale	3	—	9	5	2	1	1
47 a 49	Tubercolosi articolare, delle ossa e della colonna vertebrale	1	—	—	—	1	2	—

o di circondario, nei Comuni non capiluoghi che contavano non meno di 20000 abitanti popolazione superiore a 10000 abitanti presenti alla data dello stesso censimento, non sificati secondo le cause di morte (a).

Sardegna							Totale dei morti nei 30 Comuni che al 30 dic. 1921 avevano un centro di popolazione superiore a 10.000 abitanti (ab. 15.155.720)	Totale dei morti negli altri Comuni del Regno (ab. 26.032.722)	Complesso del Regno ab. { 41.188.442 (a) 40.597.000 (b)	Numeri dell'Elenco nosologico
Iglesias * (ab. 21.256)	Oristano (ab. 14.504)	Lanusei (ab. 3.852)	Alghero * (ab. 13.372)	Ozieri (ab. 9.537)	Tempio Pausania (ab. 13.749)					
2	—	1	—	6	—	1080	2491	3571	1 a 5	
21	8	—	1	2	7	9236	21422	30658	6 a 9	
—	—	—	—	—	—	1	4	5	10	
—	—	—	—	2	7	548	2508	4056	11	
—	—	—	—	—	8	1137	1554	2691	12	
9	2	—	2	3	1	2905	5781	8686	14 ^a e 14 ^b	
—	—	—	—	—	—	7	6	13	15	
1	—	—	—	—	—	56	75	131	17	
—	—	—	—	—	—	36	31	67	19	
5	—	1	—	—	1	1216	1819	3035	20	
10	2	3	—	—	—	783	2742	3525	21	
6	4	2	1	2	3	3000	5950	8950	22 ^a e 22 ^b	
13	4	1	9	—	—	724	1838	2562	23 ^a e 23 ^b	
—	—	—	—	—	2	117	513	630	26 ^a , 26 ^b e 26 ^c	
—	—	—	—	—	—	106	321	427	32	
1	—	—	1	—	—	151	362	513	33	
2	1	—	—	—	1	512	837	1349	13	
1	3	—	2	2	—	1838	2040	3878	35	
3	1	—	—	—	1	57	139	196	36	
—	—	—	—	—	—	22	20	42	38	
—	—	—	1	—	—	247	461	708	39	
—	1	—	—	—	1	472	962	1434	172	
—	—	—	1	—	1	327	377	704	41 ^a	
—	1	—	1	—	—	406	726	1132	41 ^b	
33	18	6	16	17	18	17820	22208	40028	43	
7	—	1	8	3	4	2439	3357	5796	42	
3	—	—	4	—	—	931	1459	2390	47 a 49	

(a) Veggasi la nota a pag. 320.
(b) Veggasi la nota (b) a pag. 98.

Segue: TAVOLA XVIII. — B) Morti, durante l'anno 1927, nei Comuni ex capiluoghi di provincia presenti al censimento del 1° dicembre 1921, e nei Comuni che avevano un centro di considerati nella Tavola XVIII-A, clas

Numeri dell'Elencosologico	Cause di morte	Segue: Sicilia						
		Castellamm. del Golfo * (ab. 18.495)	Castelvetrano * (ab. 24.863)	Marsala * (ab. 76.098)	Mazara del Vallo * (ab. 23.595)	Monte San Giuliano (ab. 32.433)	Partanna * (ab. 18.268)	Salemi * (ab. 20.016)
44 a 46, 49 ^a e 49 ^b	Tubercolosi dell'intestino e del peritoneo, dell'apparecchio genito-urinario, di altri organi e di organi non specificati	2	1	7	2	—	1	—
50	Sifilide	—	1	1	2	—	—	1
16, 18, 24, 27 ^a , 27 ^b , 27 ^c , 27 ^d , 28, 29, 30, 31, 34, 37, 40, 51, 52, 53	Altre malattie infettive	—	1	—	—	—	—	1
54	Rachitide	—	—	—	—	—	—	—
55	Pellagra	—	—	—	—	—	—	—
57, 58, 59	Scorbuto, porpora emorragica, emofilia	1	1	1	1	—	—	1
60 e 173	Gotta e reumatismo cronico	3	1	1	—	7	—	—
61	Diabete	3	2	4	—	3	—	1
62	Marasma senile	47	45	98	40	47	48	41
63 ^a , 63 ^b , 64 ^a , 64 ^b	Anemie e leucemie	3	5	1	—	1	2	4
66 ^a	Morbo di Flaiani-Basedow	—	—	—	—	—	—	—
66 ^b	Altre malattie della ghiandola tiroide	—	—	—	—	—	—	—
67	Malattie delle ghiandole paratiroidi	—	1	—	—	—	1	—
69	Malattie delle capsule surrenali (Morbo di Addison)	1	—	—	—	—	1	—
70 a 80	Tumori maligni	1	5	12	9	6	10	6
56, 65, 68, 69bis, 81, 82	Altre malattie generali	—	3	2	1	1	1	—
83	Meningite semplice cerebrale e spinale	3	3	7	8	1	3	—
86	Encefalite	—	—	1	—	—	—	—
87, 88, 91	Apoplezia, congestione, embolia, trombosi e ramollimento cerebrale	13	26	96	28	42	22	26
84	Tabe dorsale	1	—	1	—	—	—	—
89 ^a e 89 ^b	Paralisi senza causa indicata	5	2	7	1	5	5	2
92	Paralisi progressiva degli alienati o demenza paralitica	—	—	—	—	—	—	—
93	Altre forme di alienazione mentale	—	—	—	—	—	—	—
98	Eclampsia infantile	—	3	2	2	2	1	—
84 ^a , 85, 90, 94, 95, 96, 97, 99	Altre malattie del sistema nervoso	—	4	4	—	5	—	2

(a) Veggasi la nota a pag. 320.
(b) Veggasi la nota (b) a pag. 98.

o di circondario, nei Comuni non capiluoghi che contavano non meno di 20000 abitanti popolazione superiore a 10000 abitanti presenti alla data dello stesso censimento, non significati secondo le cause di morte (a).

Sardegna						Totale dei morti nei 30r Comuni che al 30 dic. 1921 avevano un centro di popolazione superiore a 10.000 abitanti (ab. 15.155.720)	Totale dei morti negli altri Comuni del Regno (ab. 26.032.722)	Complesso del Regno ab. 41.188.442 (b) 40.597.000	Numeri dell'Elencosologico
Iglesias * (ab. 21.256)	Oristano (ab. 14.504)	Lanusei (ab. 3.852)	Alghero * (ab. 13.372)	Ozieri (ab. 9.537)	l'empio Pausania (ab. 13.749)				
2	—	—	4	1	1	1598	2619	4217	44 a 46, 49 ^a e 49 ^b
—	—	—	—	1	—	1075	626	1701	50
—	—	—	—	—	—	323	517	840	16, 18, 24, 27 ^a , 27 ^b , 27 ^c , 27 ^d , 28, 29, 30, 31, 34, 37, 40, 51, 52, 53
2	1	—	—	—	1	302	968	1270	54
—	—	—	—	—	—	29	67	96	55
—	1	—	—	—	—	218	350	568	57, 58, 59
—	—	—	—	—	—	343	797	1140	60 e 173
1	1	2	1	—	—	1468	1411	2879	61
21	40	—	4	4	13	16070	36463	52533	62
3	—	—	—	1	—	1008	1574	2582	63 ^a , 63 ^b , 64 ^a , 64 ^b
—	—	—	—	—	—	68	120	188	66 ^a
—	—	—	—	—	—	51	85	136	66 ^b
—	—	—	—	—	1	59	170	229	67
—	—	—	—	—	—	112	143	255	69
10	4	3	6	3	2	10386	13423	23809	70 a 80
3	—	—	3	1	2	903	1477	2380	56, 65, 68, 69bis, 81, 82
—	—	2	—	1	1	1532	2946	4478	83
3	—	—	—	—	—	302	473	775	86
22	15	—	5	8	9	15954	28762	44716	87, 88, 91
1	—	—	1	—	—	152	200	352	84
1	2	1	2	—	7	1766	3756	5522	89 ^a e 89 ^b
—	—	—	—	—	—	403	152	555	92
—	—	—	—	—	—	762	519	1281	93
1	—	—	3	—	2	3211	5727	8938	98
3	—	—	1	—	—	1872	3 47	5019	84 ^a , 85, 90, 94, 95, 96, 97, 99

Segue: TAVOLA XVIII. — B) Morti, durante l'anno 1927, nei Comuni ex capiluoghi di provincia presenti al censimento del 1° dicembre 1921, e nei Comuni che avevano un centro di considerati nella Tavola XVIII-A, clas

Numeri dell'Elenco nosologico	Cause di morte	Segue: Sicilia						
		Castellamm. del Golfo* (ab. 18.495)	Castelvetrano* (ab. 24.863)	Marsala* (ab. 76.098)	Mazara del Vallo* (ab. 23.595)	Monte San Giuliano (ab. 32.433)	Partanna* (ab. 18.268)	Salemi* (ab. 20.016)
103	Bronchite acuta	4	7	26	7	12	13	5
104	Bronchite cronica	1	3	4	2	2	3	3
105	Malattie della pleura	1	—	2	—	2	2	—
107 ^a e 107 ^b	Polmonite crupale	19	42	20	18	19	3	7
108	Bronco polmonite acuta (compresa la bronchite capillare)	23	34	78	9	16	8	9
102 ^a , 102 ^b , 106, 109 ^a , 109 ^b , 110 ^a , 110 ^b , 111, 112	Altre malattie dell'apparecchio respiratorio (esclusa la tubercolosi)	—	2	7	3	3	1	5
113 ^a	Aneurisma	—	—	1	—	2	—	—
113 ^b e 113 ^c	Arteriosclerosi ed altre malattie delle arterie	3	5	7	5	5	1	6
117 ^a , 117 ^b e 118	Malattie del cuore e del pericardio	22	64	47	15	41	17	44
119	Angina pectoris	—	1	8	—	2	1	3
114, 115, 116, 121, 122	Altre malattie dell'apparecchio circolatorio	2	—	—	—	—	—	—
125 ^a	Ulcera dello stomaco	1	—	—	—	2	—	—
125 ^b	Ulcera del duodeno	—	—	—	—	—	—	—
126	Altre malattie dello stomaco	2	1	—	1	—	1	—
127 ^a e 127 ^b	Cirrosi epatica	2	3	9	5	5	1	—
129	Calcoli biliari	—	—	1	—	—	—	—
128, 130, 132	Atrofia gialla acuta del fegato, ittero grave ed altre malattie del fegato (escluso l'echinococco)	1	1	3	2	2	—	—
134 ^a	Enteriti (al di sotto di 2 anni)	27	48	37	47	18	52	37
134 ^b	Enteriti (da 2 anni in su)	5	15	20	12	4	17	18
135	Volvolo, occlusione intestinale	—	1	2	1	2	1	1
137	Ernie intestinali e addominali	1	1	5	—	2	—	3
131, 138	Malattie da echinococco	—	—	1	—	—	—	—
139 ^a , 139 ^b , 139 ^c , 139 ^d , 139 ^e , 139 ^f	Malattie da parassiti intestinali (escluso l'echinococco e l'anchilostoma)	—	—	2	—	—	1	—

(a) Veggasi la nota a pag. 320.
(b) Veggasi la nota (b) a pag. 98.

o di circondario, nei Comuni non capiluoghi che contavano non meno di 20000 abitanti popolazione superiore a 10 000 abitanti presenti alla data dello stesso censimento, non sificati secondo le cause di morte (a).

Sardegna						Totale dei morti nei 307 Comuni che al 31 dic. 1921 avevano un centro di popolazione superiore a 10.000 abitanti (ab. 15.155.720)	Totale dei morti negli altri Comuni del Regno (ab. 26.032.722)	Complesso del Regno (ab. 41.188.442 (b) 40.597.000)	Numeri dell'Elenco nosologico
Iglesias* (ab. 21.256)	Oristano (ab. 14.504)	Lanusei (ab. 3.852)	Alghero* (ab. 13.372)	Ozieri (ab. 9.537)	Tempio Pausania (ab. 13.749)				
11	8	—	—	1	5	3729	7654	11383	103
6	10	2	3	—	4	3525	7005	10530	104
3	4	1	3	—	—	1330	1542	2872	105
61	14	1	11	12	12	10176	16755	26931	107 ^a e 107 ^b
29	28	3	11	11	7	22968	34458	57426	108
—	1	2	1	—	—	1565	2946	4511	102 ^a , 102 ^b , 106, 109 ^a , 109 ^b , 110 ^a , 110 ^b , 111, 112
1	—	—	—	—	—	365	420	785	113 ^a
1	—	—	6	5	—	2820	3764	6584	113 ^b e 113 ^c
30	23	8	14	12	14	21949	42926	64875	117 ^a , 117 ^b e 118
1	—	—	—	1	—	986	958	1944	119
2	—	1	1	—	1	346	426	772	114, 115, 116, 121, 122
1	—	—	—	—	1	612	806	1418	125 ^a
—	—	—	—	—	—	204	172	376	125 ^b
4	—	—	—	—	—	735	1439	2174	126
1	—	—	—	1	1	1977	3076	5053	127 ^a e 127 ^b
2	—	—	—	—	1	409	307	716	129
3	1	—	—	1	1	1043	1265	2308	128, 130, 132
32	17	11	38	22	11	22129	44183	66312	134 ^a
21	18	3	10	5	11	5393	10310	15703	134 ^b
1	1	—	—	—	—	940	1312	2252	135
—	2	—	—	—	1	805	838	1643	137
—	1	—	—	—	—	51	60	111	131, 138
—	—	—	—	—	—	104	606	710	139 ^a , 139 ^b , 139 ^c , 139 ^d , 139 ^e , 139 ^f

Segue: TAVOLA XVIII. — B) Morti, durante l'anno 1927, nei Comuni ex capiluoghi di provincia presenti al censimento del 1° dicembre 1921, e nei Comuni che avevano un centro di considerati nella Tavola XVIII-A, clas

Numeri dell'Elenco nosologico	Cause di morte	Segue: Sicilia						
		Castellamm. del Golfo * (ab. 18.495)	Castelve. trano * (ab. 24.863)	Marsala * (ab. 76.098)	Mazara del Vallo * (ab. 23.595)	Monte San Giuliano (ab. 32.433)	Partanna * (ab. 18.268)	Salemi * (ab. 20.016)
140	Anchilostomiasi	—	—	—	—	—	—	—
141	Appendicite e tifite	—	1	2	—	1	—	—
143	Peritonite senza causa indicata	2	2	3	1	1	2	1
123, 124 ^a , 124 ^b , 133, 136, 142, 145	Altre malattie dell'apparecchio digerente	2	2	1	1	—	—	—
146 ^a	Nefrite acuta	5	11	9	—	8	2	3
146 ^b	Nefrite cronica	9	11	22	4	8	5	14
146 ^c e 146 ^d	Altre malattie dei reni e dei loro annessi	1	1	1	—	—	1	—
147	Malattie della vescica	2	—	1	—	2	1	3
148	Calcoli delle vie urinarie	1	—	—	1	1	—	—
149 ^a , 149 ^b , 149 ^c	Altre malattie dell'apparecchio uropoietico e della prostata	2	1	1	—	1	—	3
153 ^a , 153 ^b	Malattie dell'utero	—	—	—	—	1	—	—
151, 152 e 154	Altre malattie non puerperali degli organi genitali femminili	—	—	—	1	1	—	—
160	Febbre puerperale	—	—	—	—	—	—	—
161	Pelvi e metroperitonite puerperali	—	—	—	—	—	—	—
156 ^a a 159, 162 a 164	Altre malattie di gravidanza, parto e puerperio	3	2	—	2	1	1	—
165 a 170	Malattie della pelle e dei suoi annessi	—	—	7	2	2	1	1
171, 174, 175, 176	Malattie delle ossa, delle articolazioni, psosite ed altre malattie degli organi della locomozione	—	1	2	1	1	—	—
180	Alcoolismo acuto	—	—	—	—	—	—	—
177	Alcoolismo cronico	—	—	1	—	—	—	—
181 a 199, 207 a 209	Morti violente accidentali	3	8	17	11	1	8	3
200 ^a a 202, 204	Omicidi e infanticidi	2	5	2	2	—	1	1
210 a 219	Suicidi	—	3	9	1	1	—	1
100, 101, 120, 150, 155, 178 e 179	Altre malattie	1	—	3	3	1	—	2
o	Morti per causa ignota o non dichiarata o male indicata	—	1	—	—	—	—	—
	TOTALE	270	510	894	316	367	287	303

(a) Veggasi la nota a pag. 320.
(b) Veggasi la nota (b) a pag. 98.

o di circondario, nei Comuni non capiluoghi che contavano non meno di 20000 abitanti popolazione superiore a 10000 abitanti presenti alla data dello stesso censimento, non significati secondo le cause di morte (a).

Sardegna						Totale dei morti nei 301 Comuni che al 1° dic. 1921 avevano un centro di popolazione superiore a 10.000 abitanti (ab. 15.155.720)	Totale dei morti negli altri Comuni del Regno (ab. 26.032.722)	Complesso del Regno ab. (41.188.442) (b) / 40.597.000	Numeri dell'Elenco nosologico
Iglesias * (ab. 21.256)	Oristano (ab. 14.504)	Lanusei (ab. 3.852)	Alghero * (ab. 13.372)	Ozieri (ab. 9.537)	Tempio Pausania (ab. 13.749)				
—	—	—	—	—	—	4	2	6	140
—	—	—	—	—	—	938	719	1657	141
2	1	1	2	—	2	1116	1592	2708	143
5	—	—	1	1	—	886	1361	2247	123, 124 ^a , 124 ^b , 133, 136, 142, 145
3	—	1	4	1	1	1719	2448	4167	146 ^a
8	1	—	4	8	1	5619	6682	12301	146 ^b
—	1	—	1	—	—	337	295	632	146 ^c e 146 ^d
1	—	—	1	1	3	673	935	1608	147
—	—	—	—	—	—	180	189	369	148
—	2	—	—	—	—	815	851	1666	149 ^a , 149 ^b , 149 ^c
1	—	—	—	—	—	226	132	358	153 ^a , 153 ^b
—	—	—	—	—	—	270	257	527	151, 152 e 154
1	—	—	—	—	1	382	613	995	160
—	—	—	—	—	—	62	73	135	161
1	—	—	—	—	—	687	1076	1763	156 ^a a 159, 162 a 164
3	—	1	—	3	1	1354	1540	2894	165 a 170
—	—	—	—	—	—	464	479	943	171, 174, 175, 176
—	—	—	—	—	—	8	27	35	180
—	—	—	—	—	—	287	523	810	177
17	13	—	4	4	2	4820	8105	12925	181 a 199, 207 a 209
1	3	—	1	—	—	495	646	1141	200 ^a a 202, 204
1	4	—	—	3	1	2120	2090	4210	210 a 219
2	1	—	—	3	—	1507	2294	3801	100, 101, 120, 150, 155, 178 e 179
—	—	—	—	—	48	319	601	920	o
446	263	58	193	152	224	236590	403253	639843	

TAVOLA XIX. — Morti nel Regno, durante l'anno 1927, per causa violenta

Numeri dell'elenco nosologico	Cause delle morti accidentali	Complesso						
		Fino a 1 anno			da 1 a 4 anni			
		TOTALE	Maschi	Femmine	Maschi	Femmine	Maschi	Femmine
181	Per annegamento	1769	1373	396	5	3	293	203
182	Per freddo	150	120	30	3	5	—	3
184	Per insolazione	114	83	31	1	1	2	1
185	Per fulminazione :							
	a) naturale	116	90	26	—	—	—	—
	b) da apparecchi elettrici	245	226	19	—	—	1	—
186	Per caduta	3859	3018	841	20	11	109	65
187	Per lesioni causate da scoppio di esplosivi, di armi da fuoco, di mine, ecc.	507	456	51	—	—	16	5
188	Per ferite con armi da punta o da taglio	33	27	6	1	—	1	1
189	Per lesioni prodotte da macchine agrarie o industriali	111	102	9	—	—	1	1
190	Per schiacciamento	2979	2514	465	8	4	111	88
191	Per violenze di animali	271	234	37	—	2	15	5
192	Per ustioni, escluse le morti per incendio	2090	973	1117	49	48	609	540
193	Morti negli incendi	34	19	15	—	3	1	3
194	Per soffocamento meccanico	61	39	22	17	18	8	2
195	Assorbimento di gas irrespirabili o tossici	179	140	39	8	11	10	8
196	Morsi di vipera o di altri animali velenosi	17	9	8	—	1	2	1
197	Per avvelenamento con sostanze alimentari	35	17	18	1	—	1	4
198	Per altri avvelenamenti acuti	145	87	58	4	1	44	28
199	Per cause diverse o non determinate	71	58	13	—	1	—	2
207	Frattura (senza altra indicazione)	3	2	1	—	—	—	—
208	Altre violenze esterne	106	71	35	7	10	22	15
209	Morti violente, la cui causa è sconosciuta	30	22	8	4	3	—	—
	TOTALE	12925	9680	3245	128	122	1246	975

accidentale, classificati secondo il sesso, l'età e la specie dell'infortunio.

Numeri dell'elenco nosologico	Numero dei morti classificati per età																Numeri dell'elenco nosologico
	da 5 a 14 anni		da 15 a 29 anni		da 30 a 39 anni		da 40 a 49 anni		da 50 a 59 anni		da 60 a 69 anni		da 70 in su		Età ignota		
	Maschi	Femmine	Maschi	Femmine	Maschi	Femmine	Maschi	Femmine	Maschi	Femmine	Maschi	Femmine	Maschi	Femmine	Maschi	Femmine	
181	224	53	407	48	80	18	88	12	90	15	102	18	78	24	6	2	181
182	2	—	9	2	7	1	13	1	20	4	26	6	40	8	—	—	182
184	6	2	18	6	12	3	16	4	15	4	7	8	6	2	—	—	184
185 ^a	14	8	33	9	9	2	17	3	7	2	8	1	1	1	1	—	185 ^a
185 ^b	18	2	116	3	52	6	23	3	11	1	5	3	—	1	—	—	185 ^b
186	193	52	584	61	325	45	346	73	425	107	510	160	505	267	1	—	186
187	53	10	240	18	70	5	42	8	21	2	12	1	2	2	—	—	187
188	5	1	6	1	—	—	6	—	4	3	2	—	2	—	—	—	188
189	13	2	44	3	15	1	12	2	9	—	5	—	3	—	—	—	189
190	288	89	678	55	350	28	346	30	299	41	242	66	190	63	2	1	190
191	38	3	39	2	21	4	24	4	35	2	37	3	24	11	1	1	191
192	87	141	65	49	24	32	25	23	23	28	23	59	67	196	1	1	192
193	5	—	2	1	1	1	3	1	3	1	1	—	3	5	—	—	193
194	4	1	3	—	1	1	2	—	—	—	2	—	2	—	—	—	194
195	8	2	31	1	25	1	21	4	14	3	13	3	10	6	—	—	195
196	1	1	1	1	—	—	1	2	1	—	3	2	—	—	—	—	196
197	1	5	2	3	2	3	—	—	3	2	5	1	2	—	—	—	197
198	4	5	13	6	4	7	6	5	3	1	5	2	4	3	—	—	198
199	5	1	13	1	8	1	10	1	9	—	3	2	10	4	—	—	199
207	1	—	—	—	—	—	—	—	—	—	—	1	1	—	—	—	207
208	4	3	2	—	8	—	4	—	7	2	7	4	10	1	—	—	208
209	—	—	3	2	4	—	3	3	2	—	1	—	4	—	1	—	209
	974	381	2309	272	1018	159	1008	179	1001	218	1019	340	964	594	13	5	

TAVOLA XX. — Morti nel Regno, durante l'anno 1927, per causa violenta

Numeri dell'elenco nosologico	Cause delle morti accidentali	Gennaio		Febbraio		Marzo		Aprile		Maggio	
		Maschi	Femmine	Maschi	Femmine	Maschi	Femmine	Maschi	Femmine	Maschi	Femmine
		181	Per annegamento	62	27	49	17	76	28	83	29
182	Per freddo	34	11	25	2	7	3	1	1	—	2
184	Per insolazione	—	—	—	—	—	—	1	1	1	1
185	Per fulminazione :										
	a) naturale	7	—	1	—	—	—	2	3	10	6
	b) da apparecchi elettrici	15	—	15	—	15	1	16	1	12	2
186	Per caduta	191	60	147	44	220	50	236	68	256	59
187	Per lesioni causate da scoppio di esplosivi, di armi da fuoco, di mine, ecc.	26	5	31	—	40	2	25	2	31	5
188	Per ferite con armi da punta o da taglio	3	—	2	—	1	1	2	—	4	—
189	Per lesioni prodotte da macchine agricole o industriali	8	—	10	—	10	1	6	1	6	1
190	Per schiacciamento	142	24	161	32	194	25	191	40	202	43
191	Per violenze di animali	13	2	8	2	14	1	17	—	19	2
192	Per ustioni, escluse le morti per incendio	112	156	102	149	82	99	71	68	60	62
193	Morti negli incendi	—	1	4	4	1	2	3	1	3	—
194	Per soffocamento meccanico	3	—	4	2	1	1	4	2	5	2
195	Assorbimento di gas irrespirabili o tossici	17	3	17	2	16	7	9	5	7	2
195	Morsi di vipera o di altri animali velenosi	—	—	—	1	—	—	—	—	—	2
197	Per avvelenamento con sostanze alimentari	1	—	1	—	—	2	1	1	—	—
198	Per altri avvelenamenti acuti	4	8	9	2	7	3	6	1	9	6
199	Per cause diverse o non determinate	2	—	6	2	2	—	2	—	7	2
207	Frattura (senza altra indicazione)	—	—	—	—	—	—	—	—	1	—
208	Altre violenze esterne	9	4	10	1	10	3	2	2	1	1
209	Morti violente, la cui causa è sconosciuta	1	1	6	—	—	—	1	1	5	1
	TOTALE	650	302	608	260	696	229	679	227	782	251

accidentale, classificati secondo il sesso, mesi e la specie dell'infortunio.

Numeri dell'elenco nosologico	Giugno		Luglio		Agosto		Settembre		Ottobre		Novembre		Dicembre		Anno			Numeri dell'elenco nosologico
	Maschi	Femmine	Maschi	Femmine	Maschi	Femmine	Maschi	Femmine	Maschi	Femmine	Maschi	Femmine	Maschi	Femmine	Maschi	Femmine	TOTALE	
	181	193	57	307	49	211	41	79	34	54	26	58	18	58	18	1373	396	
182	(a) 1	—	(a) 1	—	(a) 1	—	—	—	3	1	10	2	37	8	120	30	150	182
184	30	8	26	16	23	3	2	2	—	—	—	—	—	—	83	31	114	184
185	13	3	5	1	22	8	12	2	12	2	3	1	3	—	90	26	116	185 ^a
	24	5	26	3	27	1	27	1	28	2	12	2	9	1	226	19	245	185 ^b
186	303	83	339	87	323	80	290	80	290	91	224	74	199	65	3018	841	3859	186
187	26	4	36	6	60	6	56	4	50	4	33	7	42	6	456	51	507	187
188	4	—	1	—	3	—	2	—	1	2	2	2	2	1	27	6	33	188
189	8	1	24	3	8	—	6	1	5	—	6	—	5	1	102	9	111	189
190	238	42	245	75	295	42	267	39	237	44	187	34	155	25	2514	465	2979	190
191	34	9	30	1	25	8	28	1	16	3	18	7	12	1	234	37	271	191
192	60	72	80	76	83	66	71	55	78	63	74	114	100	137	973	1117	2090	192
193	—	1	—	1	3	1	2	3	3	—	—	—	—	1	19	15	34	193
194	2	2	3	1	5	4	4	1	2	—	2	2	4	5	39	22	61	194
195	6	1	9	—	11	1	16	6	14	3	7	2	11	7	140	39	179	195
195	4	—	—	3	2	2	2	—	1	—	—	—	—	—	9	8	17	196
197	2	—	2	—	3	1	2	4	2	9	3	1	—	—	17	18	35	197
198	8	10	9	9	10	7	9	3	7	5	5	4	4	—	87	58	145	198
199	7	—	5	2	8	—	6	2	4	—	4	2	5	3	58	13	71	199
207	—	—	—	—	—	—	—	—	—	—	—	—	—	—	2	1	3	207
208	3	1	3	3	8	10	7	—	10	4	4	1	4	5	71	35	106	208
209	—	2	3	1	—	—	—	—	3	—	2	2	1	—	22	8	30	209
	966	301	1154	337	1131	282	888	238	820	259	654	275	652	284	9680	3245	12925	

(a) Morti per assideramento in località situate in alta montagna.

TAVOLA XXI. — Morti nel Regno, durante l'anno 1927, classificate secondo il sesso, la professione o

Professioni o condizioni	Totale		Per annegamento		Per freddo		Per insolazione	
	M	F	M	F	M	F	M	F
	Agricoltori in proprio, enfiteuti, fittavoli, mezzadri, coloni, giornalieri e braccianti di campagna, terrazzieri, carbonai, mandriani, guardaboschi, ecc.	2675	516	318	35	50	11	45
Industriali e commercianti (padroni, direttori di aziende)	127	2	17	—	—	—	—	—
Venditori di derrate alimentari e di merci varie o non specificate	82	8	12	2	1	—	—	—
Albergatori, trattori, osti, caffettieri e rivenditori di sale e tabacchi	32	8	—	—	—	—	—	—
Spedizionieri, commissionari, rappresentanti e sensali	57	—	8	—	1	—	—	—
Minatori, cavatori, solfatai e salinai	225	—	7	—	2	—	—	—
Falegnami, carrozzieri, ebanisti, verniciatori, sediai e panierai	202	1	30	—	2	—	1	—
Mugnai, fornai, pastai e addetti alle industrie alimentari	107	2	17	1	1	—	—	—
Calzolari, sellai e guantai	98	—	18	—	2	—	1	—
Metallurgici e meccanici	458	2	48	—	2	—	1	—
Orefici, argentieri e ottici	8	—	2	—	—	—	—	—
Fornaciai, vasari e vetrai	28	1	3	—	—	—	1	—
Muratori, manovali, lastricatori, stuccatori, imbianchini, pittori di stanze, scalpellini, marmisti e segatori di pietre	908	3	61	—	9	—	9	—
Filatori e tessitori	25	14	1	1	—	—	—	—
Sarti, modiste e cucitrici	36	17	6	4	1	—	—	—
Operai chimici in genere	25	2	1	—	—	—	—	—
Tipografi, litografi e cartai	16	—	1	—	—	—	—	—
Altri operai e operai non specificati	339	27	40	3	2	1	6	1
Cocchieri, carrettieri, ecc.	269	—	10	—	1	—	1	—
Tramvieri, ferrovieri, ecc.	157	—	11	—	—	—	—	—
Marinai, barcajoli e pescatori	74	—	31	—	2	—	1	—

per causa violenta accidentale, in età da 15 anni in su, condizione e secondo la specie dell'infortunio.

Cause violente accidentali															
Per fulminazione				Per caduta		Per lesioni causate da scoppio di esplosivi, di armi da fuoco, di mine, ecc.		Per ferite con armi da punta o da taglio		Per lesioni prodotte da macchine agrarie o industriali		Per schiacciamento			
naturale		da apparecchi elettrici		M	F	M	F	M	F	M	F	M	F		
M	F	M	F	M	F	M	F	M	F	M	F	M	F		
50	9	34	4	1145	212	129	12	12	1	20	3	557	70		
2	—	—	—	45	2	2	—	1	—	—	—	54	—		
—	—	4	—	23	3	5	—	—	—	—	—	27	3		
—	—	2	—	14	6	2	—	—	—	—	—	12	1		
—	—	—	—	21	—	3	—	—	—	—	—	22	—		
—	—	7	—	44	—	51	—	—	—	—	—	89	—		
—	—	1	—	70	—	4	—	—	—	5	—	70	1		
—	—	7	—	30	—	4	—	—	—	11	—	31	1		
—	—	3	—	38	—	3	—	—	—	—	—	28	—		
4	—	72	—	134	1	23	—	—	—	17	—	115	1		
—	—	—	—	3	—	—	—	—	—	—	—	3	—		
—	—	—	—	5	1	3	—	—	—	1	—	9	—		
2	—	25	—	401	1	36	1	4	—	8	—	301	1		
—	—	1	1	9	4	1	—	—	1	—	—	11	2		
—	—	1	—	17	4	2	—	—	—	1	—	7	6		
—	—	2	—	—	—	8	2	—	—	1	—	4	—		
—	—	—	—	7	—	2	—	—	—	1	—	4	—		
2	—	23	—	88	7	17	2	—	—	20	1	103	3		
2	—	3	—	80	—	2	—	—	—	1	—	139	—		
—	—	2	—	24	—	2	—	—	—	—	—	110	—		
1	—	1	—	19	—	7	—	—	—	—	—	7	—		

Segue: TAVOLA XXI. — Morti nel Regno, durante l'anno 1927, classificati secondo il sesso, la professione o

Professioni o condizioni	Cause violente accidentali							
	Totale		Per annegamento		Per freddo		Per insolazione	
	M	F	M	F	M	F	M	F
Facchini, spazzini e cantonieri	85	1	9	1	3	—	1	—
Barbieri e parrucchieri	11	—	—	—	—	—	—	—
Corpi armati (escluso l'esercito)	29	—	2	—	—	—	—	—
Sottufficiali e soldati di terra, di mare e d'aria	172	—	32	—	—	—	—	—
Venditori ambulanti, venturieri e saltimbanchi	64	7	5	—	2	—	2	—
Personale subalterno dello Stato e degli altri Enti pubblici	47	3	2	—	1	—	—	—
Addetti a servizi domestici; garzoni e camerieri addetti ad esercizi pubblici	76	32	15	4	—	3	—	—
Sacerdoti, monaci e suore	16	3	1	—	—	—	—	—
Insegnanti	12	7	2	1	—	—	—	—
Medici, chirurghi e ostetriche	12	2	2	—	—	—	—	—
Professioni liberali	39	—	8	—	—	—	—	—
Arti belle	7	1	1	—	—	—	—	—
Ufficiali di terra, di mare e d'aria	24	—	1	—	—	—	—	—
Impiegati pubblici e privati	123	3	17	—	3	—	—	—
Pensionati	94	11	12	—	2	—	—	—
Proprietari e benestanti	173	34	10	2	3	—	—	—
Studenti	60	3	26	2	—	—	—	—
R. Guardia di Finanza e varie Milizie	20	—	4	—	—	—	—	—
Ricoverati, senza professione e invalidi	45	18	7	1	17	—	—	—
Attendenti a casa	—	987	—	69	—	7	—	11
Ignota	275	52	53	11	8	—	5	1
TOTALE	7332	1767	851	137	115	22	74	27

per causa violenta accidentale, in età da 15 anni in su, condizione e secondo la specie dell'infortunio.

Professioni o condizioni	Cause violente accidentali															
	Per fulminazione				Per caduta	Per lesioni causate da scoppio di esplosivi, di armi da fuoco, di mine, ecc.	Per ferite con armi da punta o da taglio		Per lesioni prodotte da macchine agrarie o industriali		Per schiacciamento					
	naturale		da apparecchi elettrici				M	F	M	F	M	F	M	F		
	M	F	M	F	M	F	M	F	M	F	M	F				
Facchini, spazzini e cantonieri	2	—	1	—	25	—	—	—	1	—	30	—				
Barbieri e parrucchieri	—	—	—	—	6	—	—	—	—	—	3	—				
Corpi armati (escluso l'esercito)	1	—	1	—	5	—	5	—	—	—	12	—				
Sottufficiali e soldati di terra, di mare e d'aria	2	—	1	—	52	—	32	—	—	—	47	—				
Venditori ambulanti, venturieri e saltimbanchi	—	—	—	—	26	4	1	—	—	—	23	2				
Personale subalterno dello Stato e degli altri Enti pubblici	—	—	2	—	18	—	1	—	—	—	19	1				
Addetti a servizi domestici; garzoni e camerieri addetti ad esercizi pubblici	—	—	1	—	30	11	1	—	1	—	19	4				
Sacerdoti, monaci e suore	1	—	—	—	6	3	—	—	—	—	6	—				
Insegnanti	1	—	—	—	4	1	—	—	—	—	4	2				
Medici, chirurghi e ostetriche	—	—	—	—	—	1	1	—	—	—	7	—				
Professioni liberali	—	—	—	—	14	—	—	—	—	1	12	—				
Arti belle	—	—	—	—	3	1	—	—	—	—	3	—				
Ufficiali di terra, di mare e d'aria	—	—	—	—	21	—	—	—	—	—	2	—				
Impiegati pubblici e privati	2	—	—	—	46	—	10	1	—	—	41	2				
Pensionati	—	—	—	—	42	5	2	—	—	—	24	3				
Proprietari e benestanti	—	—	2	1	79	15	7	1	—	—	53	11				
Studenti	—	—	2	—	7	1	5	—	—	—	15	—				
R. Guardia di Finanza e varie Milizie	—	—	—	—	3	—	5	—	—	—	7	—				
Ricoverati, senza professione e invalidi	—	—	1	—	10	7	—	—	—	—	6	2				
Attendenti a casa	—	9	—	11	—	408	—	17	—	2	—	157				
Ignota	4	—	8	—	82	15	11	—	2	—	71	11				
TOTALE	76	18	207	17	2696	713	387	36	20	4	88	6	2107	284		

Segue: TAVOLA XXI. — **Morti nel Regno, durante l'anno 1927, classificati secondo il sesso, la professione o**

per causa violenta accidentale, in età da 15 anni in su, condizione e secondo la specie dell'infortunio.

Professioni o condizioni	Cause violente accidentali																							
	Per violenze di animali		Per ustioni, escluse le morti per incendio		Morti negli incendi		Per soffocamento meccanico		Assorbimento di gas irrespirabili o tossici		Morsi di vipera o di altri animali velenosi		Per avvelenamento con sostanze alimentari		Per altri avvelenamenti acuti		Per cause diverse o non determinate		Frattura (senza altra indicazione)		Altre violenze esterne		Morti violente, la cui causa è sconosciuta	
	M	F	M	F	M	F	M	F	M	F	M	F	M	F	M	F	M	F	M	F	M	F	M	F
Agricoltori in proprio, enfiteuti, fittavoli, mezzadri, coloni, giornalieri e braccianti di campagna, terrazzieri, carbonai, mandriani, guardaboschi, ecc.	129	14	82	115	4	1	5	—	31	4	6	3	5	1	15	3	13	2	—	—	16	2	9	—
Industriali e commercianti (padroni, direttori di aziende)	1	—	1	—	—	—	—	—	—	—	—	—	1	—	2	—	—	—	—	—	1	—	—	—
Venditori di derrate alimentari e di merci varie o non specificate	—	—	4	—	—	—	—	—	2	—	—	—	—	—	1	—	3	—	—	—	—	—	—	—
Albergatori, trattori, osti, caffettieri e rivenditori di sale e tabacchi	—	—	1	1	—	—	—	—	1	—	—	—	—	—	—	—	—	—	—	—	—	—	—	—
Spedizionieri, commissionari, rappresentanti e sensali	—	—	1	—	—	—	—	—	1	—	—	—	—	—	—	—	—	—	—	—	—	—	—	—
Minatori, cavatori, solfatai e salinai	—	—	10	—	2	—	—	—	10	—	—	—	1	—	—	—	2	—	—	—	—	—	—	—
Falegnami, carrozzieri, ebanisti, verniciatori, sediai e panierai	1	—	8	—	—	—	—	—	2	—	—	—	—	1	—	3	—	—	—	2	—	2	—	—
Mugnai, fornai, pastai e addetti alle industrie alimentari	2	—	—	—	—	—	1	—	1	—	—	—	—	—	—	—	—	—	—	2	—	—	—	—
Calzolai, sellai e guantai	—	—	1	—	1	—	—	—	1	—	—	—	—	—	1	—	—	—	—	1	—	—	—	—
Metallurgici e meccanici	2	—	22	—	1	—	1	—	8	—	—	—	—	—	3	—	4	—	—	—	—	—	1	—
Orefici, argentieri e ottici	—	—	—	—	—	—	—	—	—	—	—	—	—	—	—	—	—	—	—	—	—	—	—	—
Fornaciai, vasari e vetrai	—	—	2	—	—	—	—	—	4	—	—	—	—	—	—	—	—	—	—	—	—	—	—	—
Muratori, manovali, lastricatori, stuccatori, imbianchini, pittori di stanze, scalpellini, marmisti e segatori di pietre	4	—	17	—	2	—	—	—	11	—	—	—	1	—	2	—	10	—	—	—	4	—	1	—
Filatori e tessitori	—	—	1	4	—	—	—	—	1	—	—	—	—	1	—	—	—	—	—	—	—	—	—	—
Sarti, modiste e cucitrici	—	—	—	2	—	—	—	—	—	1	—	—	—	—	—	—	1	—	—	—	—	—	—	—
Operai chimici in genere	—	—	9	—	—	—	—	—	—	—	—	—	—	—	—	—	—	—	—	—	—	—	—	—
Tipografi, litografi e cartai	—	—	—	—	—	—	—	—	—	—	—	—	—	—	1	—	—	—	—	—	—	—	—	—
Altri operai e operai non specificati	3	—	19	5	—	—	—	—	8	1	—	—	—	—	2	7	—	—	—	1	—	—	1	—
Cocchieri, carrettieri, ecc.	19	—	4	—	—	—	—	—	3	—	—	—	—	—	1	—	—	—	—	1	—	—	2	—
Tranvieri, ferrovieri, ecc.	—	—	5	—	—	—	—	—	3	—	—	—	—	—	—	—	—	—	—	—	—	—	—	—
Marinai, barcaioi e pescatori	—	—	2	—	—	—	—	—	—	—	—	—	—	—	—	—	2	—	—	—	1	—	—	—

TAVOLA XXII. — Suicidi, nell'anno 1927, classificati per sesso, per mesi

	REGNO		Piemonte		Liguria		Lombardia		Venezia Tridentina		
	Totale	M.	F.	M.	F.	M.	F.	M.	F.	M.	F.
Gennaio	290	228	62	29	5	11	7	42	8	3	2
Febbraio	282	212	70	28	5	11	8	35	12	4	1
Marzo	369	271	98	41	18	13	9	47	14	3	3
Aprile	378	291	87	50	11	23	7	41	12	2	2
Maggio	436	343	93	46	13	23	8	53	11	8	—
Giugno	463	369	94	42	5	13	5	67	11	6	1
Luglio	428	319	109	36	11	17	5	47	9	5	2
Agosto	371	276	95	32	9	9	2	44	8	3	—
Settembre	324	229	95	41	11	11	6	44	18	2	3
Ottobre	300	219	81	26	5	10	4	41	15	2	1
Novembre	305	226	79	27	12	9	6	34	8	8	2
Dicembre	264	200	64	24	7	14	2	34	11	1	2
Per annegamento	628	421	207	75	30	7	11	54	26	4	4
Con arma da fuoco	1105	1028	77	112	6	62	6	156	12	16	1
Con arma da punta o da taglio	170	135	35	25	6	12	3	20	5	1	3
Per impiccamento o strangolamento	997	812	185	109	33	29	8	132	15	16	6
Per precipitazione	414	238	176	29	18	32	23	30	22	1	3
Per schiacciamento	281	240	41	38	3	4	2	76	11	5	—
Per ingestione di veleni	491	223	268	20	13	14	13	39	40	2	2
Per assorbimento di gas velenosi	102	69	33	11	2	4	3	20	6	1	—
Con altro mezzo o con mezzo non determinato	22	17	5	3	1	—	—	2	—	1	—
TOTALE	4210	3183	1027	422	112	161	69	529	137	47	19

è per mezzi o modi di uccisione e distribuiti per compartimenti.

	Veneto		Venezia Giulia e Zara		Emilia		Toscana		Marche		Umbria		Lazio		Abruzzi e Molise		Campania		Puglie		Basilicata		Calabria		Sicilia		Sardegna	
	M.	F.	M.	F.	M.	F.	M.	F.	M.	F.	M.	F.	M.	F.	M.	F.	M.	F.	M.	F.	M.	F.	M.	F.	M.	F.	M.	F.
Gennaio	28	4	7	2	21	5	22	8	5	—	3	—	16	5	5	1	10	3	4	2	1	1	2	1	16	7	3	1
Febbraio	23	9	11	4	13	6	23	5	2	2	3	—	15	4	3	—	8	3	8	2	—	1	3	2	14	5	8	1
Marzo	31	6	15	6	31	14	23	1	7	—	2	4	13	3	5	4	13	6	4	5	2	1	3	2	15	1	3	1
Aprile	35	3	17	6	38	7	14	11	4	1	4	1	15	8	4	1	10	7	9	5	3	—	2	—	15	4	5	1
Maggio	41	9	8	2	39	13	19	11	8	1	5	—	15	3	2	1	19	9	14	3	3	1	8	1	26	4	6	3
Giugno	42	5	18	6	50	17	26	5	6	2	9	1	16	8	5	2	18	16	10	4	3	1	5	—	24	5	9	—
Luglio	40	13	13	4	46	13	28	8	7	4	5	4	18	7	2	6	13	9	7	3	3	—	5	1	21	7	6	3
Agosto	32	8	18	9	34	14	22	4	5	3	1	1	12	6	4	3	18	13	9	3	—	1	3	2	23	9	7	—
Settembre	18	11	12	1	20	9	17	4	6	1	3	2	17	4	5	2	10	12	4	5	2	—	2	—	13	3	2	3
Ottobre	17	5	11	5	30	10	23	4	6	3	4	1	11	4	7	5	9	7	3	3	1	1	4	1	8	5	6	2
Novembre	35	6	10	4	21	7	17	9	7	4	4	1	12	7	2	2	10	4	8	2	1	1	1	1	14	3	6	—
Dicembre	26	6	14	3	24	6	16	5	3	1	3	—	14	6	3	1	8	6	5	2	1	—	1	2	6	3	3	1
Per annegamento	71	22	14	7	55	25	27	13	11	4	4	4	20	13	9	9	12	8	24	14	3	1	3	2	21	6	7	8
Con arma da fuoco	106	7	43	3	112	16	89	3	24	1	11	1	72	5	12	—	65	5	25	1	6	—	20	4	79	6	18	—
Con arma da punta o da taglio	20	3	6	—	15	6	10	3	—	—	3	1	7	1	—	1	2	1	5	1	—	—	2	1	5	—	2	—
Per impiccamento o strangolamento	99	15	42	3	119	37	71	17	20	9	15	3	27	6	15	6	19	1	12	4	8	4	4	3	47	13	28	2
Per precipitazione	18	9	9	13	18	10	25	15	8	4	8	3	15	16	6	4	17	21	4	6	1	—	5	—	8	8	4	1
Per schiacciamento	24	7	7	—	33	9	15	4	2	—	—	—	5	—	1	1	4	1	8	2	—	—	2	—	16	1	—	—
Per ingestione di veleni	18	18	26	22	7	13	10	15	—	4	4	3	23	20	4	7	25	56	6	11	1	3	3	2	16	21	5	5
Per assorbimento di gas velenosi	10	4	6	4	7	4	2	5	1	—	—	—	4	4	—	—	—	—	—	—	—	—	—	—	1	—	—	—
Con altro mezzo o con mezzo non determinato	2	—	1	—	1	1	1	—	—	—	—	1	—	1	—	—	—	2	2	1	—	—	—	—	1	1	—	—
TOTALE	368	85	154	52	367	121	250	75	66	22	46	15	174	65	47	28	146	95	85	39	20	8	39	13	195	56	64	16

TAVOLA XXIII. — Suicidi nel Regno, durante l'anno 1927, classificati secondo i mezzi
o modi di uccisione, il sesso e l'età.

Età	Complesso		Per annegamento		Con arma di fuoco		Con arma da punta o da taglio		Per impiccamento o strangolamento		Per precipitazione		Per schiacciamento		Per ingestione di veleni		Per assorbimento di gas velenosi		Con altro mezzo o con mezzo non determinato		
	Totale	M.	F.	M.	F.	M.	F.	M.	F.	M.	F.	M.	F.	M.	F.	M.	F.	M.	F.	M.	F.
Fino a 15 anni	25	18	7	1	2	2	—	—	12	2	1	—	1	2	1	1	—	—	—	—	—
Da 15 a 19 anni	307	163	144	15	77	21	2	1	35	13	1	22	24	12	8	44	—	1	1	1	1
» 20 » 24 »	557	374	183	23	198	32	9	5	68	16	16	13	30	11	24	67	5	2	1	—	—
» 25 » 29 »	412	301	111	33	137	12	3	3	59	12	12	21	24	1	24	44	9	7	—	—	—
» 30 » 39 »	625	452	173	47	172	6	27	7	76	37	39	26	36	7	41	54	13	5	1	2	2
» 40 » 49 »	656	513	143	72	136	1	21	6	139	43	43	25	37	3	43	26	17	6	5	2	2
» 50 » 59 »	705	582	123	91	142	1	41	9	176	26	42	28	35	4	41	15	10	8	4	—	—
» 60 » 69 »	548	463	85	74	104	2	24	3	145	21	35	18	41	—	28	15	12	4	—	—	—
» 70 » 79 »	300	255	45	58	46	—	8	1	83	14	31	14	12	1	12	2	2	—	3	—	—
» 80 anni in su	61	51	10	6	9	—	—	—	17	—	16	8	—	—	1	—	1	—	1	—	—
Età ignota	14	11	3	1	5	—	—	—	2	1	2	1	—	—	—	—	—	—	—	—	—
TOTALE	4210	3183	1027	421	1028	77	135	35	812	185	238	176	240	41	223	268	69	33	17	5	5

TAVOLA XXIV. — Suicidi nel Regno, durante l'anno 1927, classificati secondo lo stato civile, il sesso e i mezzi o modi di uccisione.

Mezzi o modi di uccisione	Complesso		Celibi e nubili		Coniugati		Vedovi		Divorziati		Stato civile ignoto						
	Totale	M	F	Totale	M	F	Totale	M	F	Totale	M	F					
													M	F	M	F	M
Per annegamento	628	421	207	225	131	94	298	220	78	93	58	35	—	—	12	12	—
Con arma da fuoco	1105	1028	77	579	522	57	431	412	19	72	71	1	—	1	22	22	—
Con arma da punta o da taglio	170	135	35	53	46	7	88	68	20	28	20	8	—	—	1	1	—
Per impiccamento o strangolamento	997	812	185	335	275	60	484	399	85	168	130	38	—	—	10	8	2
Per precipitazione	414	238	176	131	65	66	201	131	70	76	39	37	—	—	6	3	3
Per schiacciamento	281	240	41	133	106	27	128	115	13	15	14	1	—	—	5	5	—
Per ingestione di veleni	491	233	268	230	78	152	209	122	87	36	17	19	—	—	16	6	10
Per assorbimento di gas velenosi	102	69	33	40	30	10	41	26	15	21	13	8	—	—	—	—	—
Con altro mezzo o con mezzo non determinato	22	17	5	7	3	4	8	7	1	3	3	—	—	—	4	4	—
TOTALE	4210	3183	1027	1733	1256	477	1888	1500	388	512	365	147	1	1	76	61	15

TAVOLA XXV. — Suicidi nel Regno, durante l'anno 1927, in età da 15 anni in su, classificati per sesso e secondo la professione o condizione.

Professioni o condizioni	Maschi	Femmine	Professioni o condizioni	Maschi	Femmine
Agricoltori in proprio, fittavoli, fattori, mezzadri, coloni, giornalieri e braccianti di campagna, terrazzieri, carbonai, mandriani, guardaboschi, ecc.	868	155	Facchini, spazzini e cantonieri	28	—
Industriali e commercianti (padroni, direttori di aziende)	175	2	Barbieri e parrucchieri	22	—
Venditori di derrate alimentari e di merci varie o non specificate	88	6	Corpi armati (escluso l'esercito)	27	—
Albergatori, trattori, osti, caffettieri e rivenditori di sale e tabacchi	41	3	Sottufficiali e soldati di terra e d'aria	64	—
Spedizionieri, commissionari, rappresentanti e sensali	52	1	Venditori ambulanti e venturieri	46	4
Minatori e cavaatori	9	—	Personale subalterno dello Stato e degli altri Enti pubblici	28	6
Falegnami, ebanisti e verniciatori	96	1	Addetti a servizi domestici, garzoni e camerieri addetti ad esercizi pubblici	51	49
Mugnai, fornai, pastai e addetti alle industrie alimentari	51	—	Sacerdoti	1	—
Calzolari e sellai	104	1	Insegnanti	17	11
Metallurgici e meccanici	176	—	Medici, chirurghi e ostetriche	19	9
Orologiai e orefici	21	—	Professioni liberali	40	—
Fornaciai e vetrai	14	—	Arti belle	9	1
Muratori, manovali, stuccatori, imbianchini, pittori di stanze, scalpellini, marmisti e segatori di pietre	237	1	Ufficiali di terra e di mare	12	—
Filatori, tessitori e cordai	21	13	Impiegati pubblici e privati	177	19
Sarti, modiste e cucitrici	36	43	Pensionati	61	1
Operai chimici in genere	3	3	Proprietari e benestanti	125	25
Tipografi, litografi e cartai	22	2	Studenti	41	3
Altri operai e operai non specificati	92	18	R. Guardia di Finanza e varie Milizie	23	—
Cocchieri e carrettieri	53	—	Ricoverati, senza professione e invalidi	18	3
Tramvieri e ferroviari	42	—	Attendenti a casa	—	600
Marinai, barcaioli e pescatori	20	—	Ignota	135	40
			TOTALE	3165	1020

TAVOLA XXVI. — **Morti nel Regno, durante l'anno 1927, per omicidio, in età da 15 anni in su, classificati per sesso e secondo la professione o condizione.**

Professioni o condizioni	Maschi	Femmine	Professioni o condizioni	Maschi	Femmine
Agricoltori in proprio, fattori, coloni, giornalieri e braccianti di campagna, carbonai, mandriani e guardaboschi	405	58	Barbieri	6	—
Industriali e commercianti (padroni, direttori di aziende)	22	1	Corpi armati (escluso l'esercito)	5	—
Venditori di derrate alimentari e di merci varie o non specificate	9	—	Sottufficiali e soldati di terra	11	—
Osti e caffettieri	3	—	Venditori ambulanti	10	—
Commissionari e sensali	7	—	Personale subalterno dello Stato	1	—
Minatori, cavaatori e solfatai	6	—	Addetti a servizi domestici, garzoni e camerieri addetti ad esercizi pubblici	7	10
Falegnami, carrozzieri ed ebanisti	14	—	Sacerdoti	1	—
Mugnai, fornai e addetti alle industrie alimentari	9	—	Insegnanti	1	3
Calzolai	14	—	Medici, chirurghi e ostetriche	3	2
Metallurgici e meccanici	23	—	Professioni liberali	6	—
Orefici	1	—	Arti belle	1	—
Fornaciai	3	—	Ufficiali di mare	2	—
Muratori, manovali e stuccatori	49	—	Impiegati pubblici e privati	4	1
Filatori e cordai	2	2	Pensionati	6	3
Sarti e cucitrici	2	9	Proprietari e benestanti	31	7
Tipografi	1	—	Studenti	—	2
Altri operai e operai non specificati	19	5	R. Guardia di Finanza e varie Milizie	3	—
Carrettieri	28	—	Senza professione	2	—
Ferrovieri	7	—	Attendenti a casa	—	140
Marinai e pescatori	9	—	Ignota	51	13
Facchini	4	—	TOTALE	788	256

ALLEGATO A.

MOD. B.

MORTI (Maschi) (*)

Comune di

Circondario di

Provincia di

Numero d'ordine del Registro degli atti di morte

Data del decesso (anno, mese, giorno)

Firma dell'Ufficiale di stato civile

.....

AVVERTENZE. — Al n. II si cancellino le diciture non corrispondenti al caso; al n. III si indichi chiaramente il mezzo o modo con cui fu procurata la morte, ad es.: *arma da fuoco, caduta, investimento da treno, ecc.*; al n. 2 si scriva *si dopo legittimo o illegittimo*: a seconda del caso; al n. 3 (*stato civile*) si indichi se il defunto era *celibe, coniugato, vedovo o divorziato*; al n. 4 scrivasì *si o no*; e al n. 6 si scriva *si dopo stabile od occasionale* a seconda del caso.

Certificato medico della morte.

di (cognome e nome).....

avvenuta nella casa in via

..... N.

o nell'Ospedale

Dichiaro che la causa della morte del soprannominato, secondo la mia scienza e coscienza, fu la sottoindicata:

I } Morte } malattia prima
 } na- } accidente terminale.....
 } turale } accidentale

II } Morte } suicidio
 } vio- } omicidio

III. Mezzo o modo con cui fu procurata la morte violenta.....

Se trattasi di bambino al di sotto di un anno, rispondere alle seguenti domande:

1. - Era stato allattato al seno?.....
per quanto tempo?.....
2. - L'allattamento era fatto esclusivamente al seno?..... oppure in parte artificialmente?.....
3. - L'allattamento al seno era materno?...

Firma e qualifica

Notizie fornite dall'Ufficiale di stato civile.

1. Et : *anni compiuti*.....
Per i bambini di et  non superiore a un mese, si indichino i *giorni compiuti*.....; per quelli che non hanno compiuto i 12 mesi, si indichino i *mesi compiuti*.....

2. Per i bambini che non avevano pi  di 5 anni compiuti, dicasi se si trattava di bambino *legittimo*..... o *illegittimo*.....

3. Stato civile.....

4. Se il defunto era vedovo con figli o aveva figli legittimati o riconosciuti, dicasi se e quanti dei figli erano *minorenni*.....

5. Professione o condizione del defunto.....

Se il defunto non era capo famiglia, indicare la professione o condizione del capo famiglia

6. Il defunto aveva nel Comune dimora *stabile*?
od occasionale?

recto

verso

(*) La scheda per le femmine modello B bis,   analoga a quella dei maschi, ed   stampata in inchiostro rosso.

APPENDICE

Morti classificati secondo 264 cause di morte in ciascun compartimento e nel Regno

A) — per il 1928*

B) — per il 1929*

AVVERTENZA. — Al fine di rendere possibile il calcolo dei quozienti di mortalità relativi alle cifre contenute nelle tavole dell'appendice, si danno, nel prospetto seguente, le popolazioni dei compartimenti, calcolate alla metà degli anni 1928 e 1929.

Popolazione presente, calcolata alla metà degli anni 1928 e 1929, in ciascun compartimento e nel Regno.

COMPARTIMENTI	1928*	1929*
Piemonte	3.424.318	3.459.074
Liguria	1.414.124	1.433.004
Lombardia	5.370.337	5.402.988
Venezia Tridentina	660.315	663.903
Veneto	4.144.819	4.141.931
Venezia Giulia e Zara	963.250	963.282
Emilia	3.144.960	3.151.530
Toscana	2.861.015	2.872.733
Marche	1.170.673	1.178.602
Umbria	675.650	677.560
Lazio	2.230.128	2.276.222
Abruzzi e Molise	1.469.056	1.483.486
Campania	3.559.004	3.604.875
Puglie	2.511.120	2.551.701
Basilicata	487.130	494.005
Calabrie	1.632.038	1.656.750
Sicilia	4.318.614	4.368.563
Sardegna	939.160	954.567
REGNO	40.976.211	41.334.779

* I dati sono provvisori.

A - Morti, durante l'anno 1928,

Per compartimenti e

classificati secondo 264 cause di morte.

per il complesso del Regno.

Numeri dell'elenco nosologico	Cause di morte (a)	Piemonte	Liguria	Lombardia	Venezia Tridentina	Veneto	Venezia Giulia e Zara	Emilia	Toscana	Marche	Umbria	Lazio	Abruzzi e Molise	Campania	Puglie	Basilicata	Calabrie	Sicilia	Sardegna	REGNO			Numeri dell'elenco nosologico
																				Maschi	Femm.	TOTALE dei morti	
1	Asfissia e apoplezia nel parto	150	23	213	68	191	30	88	87	36	13	56	13	60	19	10	31	4	12	718	422	1140	1
2	Idrocefalo congenito, ernie cerebrali, spina bifida, mostruosità e altri vizi congeniti di formazione (esclusi i casi ai N. 3, 4 e 5).	41	23	110	17	92	19	64	57	19	11	66	65	130	80	24	31	187	17	537	516	1053	2
3	Cianosi, vizi congeniti di cuore	67	28	150	10	87	20	71	64	23	6	57	38	111	47	8	22	56	38	486	417	903	3
4	Atresia (delle narici, dell'esofago, dell'ano, ecc.)	7	1	14	2	14	2	11	13	3	4	7	4	20	5	2	11	13	5	89	49	138	4
5	Labbro leporino complicato (gola di lupo)	19	5	37	5	36	3	20	12	12	4	17	8	25	21	4	13	27	6	153	121	274	5
6	Atrofia e debolezza congenita, ittero e sclerema dei neonati	772	221	2065	296	2303	714	1675	843	657	272	799	892	1635	2200	425	809	2631	534	10695	9048	19743	6
7	Nascita prematura, conseguenze del parto	523	176	1519	164	1099	190	903	719	267	300	534	431	465	232	79	267	384	258	4725	3845	8570	7
8	Altre malattie speciali dei neonati (atelectasia polmonare)	65	25	138	19	102	27	90	47	45	17	59	49	163	52	19	47	74	31	582	487	1069	8
9	Mancanza di assistenza	—	—	—	—	—	1	—	—	—	—	1	—	—	—	—	—	—	—	2	—	2	9
10	Vaiuolo e vaiuoloide	—	2	2	—	—	—	4	1	—	—	1	3	—	7	—	—	1	—	13	8	21	10
11	Morbillo	52	50	592	74	294	71	311	176	42	73	124	148	469	1276	53	1010	378	21	2711	2503	5214	11
12	Scarlattina	41	36	59	10	33	10	47	49	5	4	213	135	547	218	69	295	536	17	1154	1170	2324	12
13	Risipola	96	35	240	14	109	16	96	95	29	24	100	37	117	107	29	58	84	34	684	636	1320	13
14	Febbre tifoidea (tifo addominale e paratifi):																						
	a) febbre tifoidea (tifo addominale)	486	168	1699	63	642	99	486	432	199	164	400	384	558	370	85	314	569	158	3288	3988	7276	14 ^a
	b) paratifi	42	16	55	2	45	8	25	45	18	10	19	27	78	40	11	53	96	41	304	327	631	14 ^b
15	Tifo petecchiale	3	—	—	—	—	—	—	1	—	—	—	—	1	—	—	—	—	—	4	1	5	15
16	Febbre ricorrente (spirillo di Obermeier)	—	—	—	—	—	—	1	1	—	—	1	—	—	—	—	—	4	—	3	4	7	16
17	Febbre melitense (micrococco melitense)	12	—	—	1	—	—	9	12	—	1	1	1	12	16	5	27	77	7	85	96	181	17
18	Febbre miliare	2	—	4	—	1	—	—	—	1	—	—	—	—	1	—	—	—	—	5	4	9	18
19	Meningite cerebro-spinale epidemica	1	7	8	1	9	2	4	5	3	1	11	3	3	1	2	2	8	1	43	29	72	19
20	Difterite e croup	104	67	452	63	404	89	241	210	109	92	255	149	291	102	30	145	284	55	1738	1404	3142	20
21	Pertosse	240	124	655	129	608	78	459	170	110	103	231	162	186	123	77	84	307	68	1680	2234	3914	21

(a) Durante l'anno 1928 non si verificarono nel Regno casi di morte per: inanizione dei neonati (N. 6^a dell'Elenco nosologico), colera asiatico (N. 24), enterite coleriforme (N. 25), peste bubbonica (N. 27^a), peste polmonare violenta accidentale per fame o sete (N. 183), morti per ferite riportate in duello (N. 202), per ferite riportate in guerra (N. 203), per condanna alla pena capitale (N. 205), e per esecuzioni di civili da parte di eserciti belligeranti (N. 206).

co nosologico), colera asiatico (N. 24), enterite coleriforme (N. 25), peste bubbonica (N. 27^a), peste polmonare violenta accidentale per fame o sete (N. 183), morti per ferite riportate in duello (N. 202), per ferite riportate in guerra (N. 203), per condanna alla pena capitale (N. 205), e per esecuzioni di civili da parte di eserciti belligeranti (N. 206).

Numeri dell'elenco nosologico	Cause di morte (a)	Piemonte	Liguria	Lombardia	Venezia Tridentina	Veneto	Venezia Giulia e Zara	Emilia	Toscana	Marche	Umbria	Lazio	Abruzzi e Molise	Campania	Puglie	Basilicata	Calabrie	Sicilia	Sardegna	REGNO			Numeri dell'elenco nosologico
																				Maschi	Femm.	TOTALE dei morti	
22	Influenza:																						
	a) con complicazioni polmonari dichiarate	743	241	1152	83	603	90	513	510	189	269	319	304	717	671	127	394	412	151	3884	3604	7488	22 ^a
	b) senza indicazione di complicazioni polmonari	225	38	349	40	210	15	124	92	58	51	118	125	297	278	84	186	344	44	1306	1372	2678	22 ^b
23	Malaria e cachessia palustre:																						
	a) malaria	10	3	38	2	118	4	26	35	6	6	181	56	103	309	116	323	643	643	1499	1123	2622	23 ^a
	b) cachessia palustre	2	—	1	—	18	1	2	2	1	—	12	2	20	28	18	56	60	80	158	145	303	23 ^b
26	Dissenteria:																						
	a) amebica	2	—	4	—	2	—	2	—	—	—	—	1	1	4	—	2	32	5	34	21	55	26 ^a
	b) bacillare	7	—	14	1	17	1	4	—	—	—	3	4	5	4	—	7	1	4	41	31	72	26 ^b
	c) senza qualifica o dovuta ad altre cause	38	4	74	14	32	18	18	9	9	5	14	30	48	12	7	53	56	26	266	201	467	26 ^c
29	Spirochetosi ittero-emorragica	—	1	1	—	—	—	1	1	1	—	1	1	4	1	—	2	3	—	7	10	17	29
30	Lebbra	1	3	1	—	2	—	1	—	—	—	1	1	—	5	1	—	5	2	16	7	23	30
31	Orecchioni	1	—	6	1	5	3	4	3	2	2	2	1	4	5	—	2	5	3	26	23	49	31
32	Poliomielite anteriore acuta	28	13	42	2	51	2	14	32	60	22	38	20	33	26	7	35	29	11	247	218	465	32
33	Encefalite letargica	58	9	97	9	72	7	60	54	21	11	32	20	6	18	2	12	22	16	278	248	526	33
34	Altre malattie epidemiche	7	2	3	—	2	5	5	1	1	—	4	1	14	7	—	4	121	1	99	79	178	34
35	Setticemia e pioemia (non puerperali)	364	146	708	72	411	73	361	360	113	90	233	113	299	214	43	166	590	108	2226	2238	4464	35
36	Pustola maligna, carbonchio	11	11	13	2	5	—	9	24	3	5	24	7	17	13	14	12	21	15	131	75	206	36
37	Morva e farcino	—	—	—	—	—	—	1	—	1	—	—	—	—	—	—	—	—	—	2	—	2	37
38	Rabbia	—	—	11	—	1	—	—	—	—	—	1	1	7	2	1	1	5	1	25	6	31	38
39	Tetano	94	14	76	10	131	29	49	38	25	13	24	16	69	34	6	15	34	14	492	199	691	39
172	Reumatismo articolare acuto	164	44	227	28	196	47	167	138	55	42	58	86	145	93	36	89	114	32	839	922	1761	172
40	Micosi	47	7	64	6	17	—	19	14	6	7	12	7	25	10	9	22	46	6	179	145	324	40

(a) Veggasi la nota a pag. 484.

Segue: A — Morti, durante l'anno 1928,

Per compartimenti e

classificati secondo 264 cause di morte.

per il complesso del Regno

Numeri dell'elenco nosologico	Cause di morte (a)	Piemonte	Liguria	Lombardia	Venezia Tridentina	Veneto	Venezia Giulia e Zara	Emilia	Toscana	Marche	Umbria	Lazio	Abruzzi e Molise	Campania	Puglie	Basilicata	Calabrie	Sicilia	Sardegna	REGNO			Numeri dell'elenco nosologico
																				Maschi	Femmi.	TOTALE dei morti	
41	Tubercolosi disseminata:																						
	a) acuta	44	13	118	17	114	34	52	43	29	16	32	21	16	22	2	21	19	22	285	350	635	41 ^a
	b) cronica	76	17	157	16	117	22	135	111	44	31	58	47	49	38	3	30	51	26	489	539	1028	41 ^b
42	Tubercolosi delle meningi e del sistema nervoso centrale	351	172	821	104	962	206	528	333	156	82	360	155	261	396	34	111	279	185	2809	2687	5496	42
43	Tubercolosi dell'apparecchio respiratorio	3760	1730	6122	960	4637	1776	2817	2917	907	572	1771	923	2073	1941	228	946	2483	1257	17598	20222	37820	43
44	Tubercolosi dell'intestino e del peritoneo	157	69	448	42	403	51	229	244	88	44	112	130	318	329	13	112	199	138	1286	1870	3156	44
45	Tubercolosi del sistema linfatico (escluse le ghiandole mesenteriche e le retroperitoneali)	14	10	29	6	31	8	20	17	8	3	17	9	17	22	2	17	20	20	132	138	270	45
46	Tubercolosi della pelle e del connettivo sottocutaneo	9	4	12	2	14	3	9	5	6	—	4	5	6	3	—	5	6	6	29	70	99	46
47	Tubercolosi articolare	33	15	54	2	46	7	22	37	9	7	19	8	21	22	—	7	21	12	184	161	345	47
48	Tubercolosi delle ossa (esclusa la colonna vertebrale)	95	36	184	43	177	32	106	82	28	16	49	34	73	54	13	40	70	53	604	581	1185	48
49	Tubercolosi della colonna vertebrale	74	41	135	12	121	16	70	96	24	20	54	26	69	67	11	27	52	30	490	455	945	49
49 ^a	Tubercolosi dell'apparecchio genito-urinario	28	20	60	12	61	9	43	25	14	8	24	13	14	12	1	8	19	7	212	166	378	49 ^a
49 ^b	Tubercolosi di altri organi o di organi non specificati	—	1	3	—	8	1	2	2	1	1	1	—	—	—	—	—	1	1	8	14	22	49 ^b
50	Sifilide	86	52	108	22	107	46	83	49	17	15	168	77	297	88	17	76	176	16	988	512	1500	50
51	Ulcera molle	1	—	—	—	1	—	—	—	—	—	—	—	—	—	—	—	—	—	1	1	2	51
52	Infezione gonococcica	1	1	4	1	4	2	5	1	—	—	—	1	4	1	—	1	1	2	17	12	29	52
53	Altre malattie infettive	1	3	13	—	19	1	10	11	7	2	18	10	30	8	2	30	47	6	117	101	218	53
54	Rachitide	11	4	64	18	120	22	154	24	45	4	11	41	58	61	16	36	72	40	429	372	801	54
55	Pellagra	1	1	19	3	37	—	8	3	5	5	1	2	—	—	—	—	—	—	45	40	85	55
56	Berberi	—	—	—	—	—	—	1	—	—	—	—	—	—	—	—	—	—	—	1	—	1	56
57	Scorbuto, morbo di Barlow	8	3	20	2	18	—	18	1	—	2	3	2	7	8	1	5	9	—	53	54	107	57
58	Porpora emorragica, morbo di Werlhoff	21	5	23	1	20	7	15	14	5	8	15	11	30	23	10	12	41	12	146	127	273	58
59	Emofilia	4	3	21	8	19	1	11	10	3	2	13	4	11	8	3	11	22	2	83	73	156	59
60	Gotta	21	7	24	3	9	4	8	17	8	7	7	26	34	20	6	20	33	5	187	72	259	60

(a) Veggasi la nota a pag. 484.

Segue: A — Morti, durante l'anno 1928,

Per compartimenti e

Numeri dell'elenco nosologico	Cause di morte (a)	Piemonte	Liguria	Lombardia	Venezia Tridentina	Veneto	Venezia Giulia e Zara	Emilia	Toscana
		77	(Segue) Tumori maligni delle ossa e delle articolazioni . . .	41	11	49	5	31	14
78	dei centri nervosi e organi dei sensi	78	33	92	13	77	34	75	61
79	della pelle	77	39	103	13	69	16	66	56
80	d'altri organi o di organi non specificati	406	189	686	132	481	152	403	392
81	Tumori non maligni o il cui carattere maligno non è specificato, nè sono specificate le sedi [esclusi quindi quelli cerebrali e spinali (n. 90 del nuovo Elenco), intestinali e addominali (136), uterini (153 ^a) e ovarici (151), ecc.]	8	4	9	2	7	1	10	8
82	Altre malattie generali	72	27	129	14	120	46	70	51
83	Meningite semplice cerebrale e spinale	347	145	933	62	450	50	297	211
84	Tabè dorsale	41	13	60	6	16	10	29	28
84 ^a	Atrofia muscolare progressiva	7	5	5	1	4	—	4	3
85	Altre malattie del midollo spinale (b)	95	33	172	19	125	10	87	81
86	Encefalite	77	37	119	17	86	17	62	51
87	Apoplezia e congestione cerebrale	3684	1233	5964	547	3593	532	3462	3269
88	Embolia e trombosi cerebrale	338	150	546	28	420	51	625	279
89	Paralisi senza causa indicata:								
	a) emiplegia	151	53	296	34	235	40	263	193
	b) altre paralisi	225	95	446	36	263	50	348	280
90	Tumori cerebrali e spinali (non maligni)	1	2	1	—	4	1	5	4
91	Rammollimento cerebrale	101	27	140	18	86	18	242	120
92	Paralisi progressiva degli alienati o demenza paralitica	65	41	115	3	51	14	33	52
93	Altre forme di alienazione mentale	242	69	214	13	138	8	94	63
94	Epilessia	131	48	192	30	148	24	123	125
95	Corea	6	5	15	1	9	2	4	4
96	Nevrite	15	7	14	—	5	3	12	7
97	Eclampsia (non puerperale)	6	7	5	3	8	7	5	5

(a) Veggasi la nota a pag. 484.

(b) Esclusi i tumori (nn. 78 e 90).

classificati secondo 264 cause di morte.

per il complesso del Regno.

Numeri dell'elenco nosologico	Marche	Umbria	Lazio	Abruzzi e Molise	Campania	Puglie	Basilicata	Calabrie	Sicilia	Sardegna	REGNO			Numeri dell'elenco nosologico
											Maschi	Femm.	TOTALE dei morti	
77	8	5	21	11	13	13	3	7	14	4	158	139	297	77
78	10	9	48	19	26	23	3	15	25	20	354	307	661	78
79	18	8	33	33	64	48	9	26	60	19	428	329	757	79
80	101	60	256	106	289	173	27	107	303	64	2248	2079	4327	80
81	3	—	5	3	8	9	3	6	6	1	42	51	93	81
82	30	18	57	64	367	221	33	119	392	113	983	960	1943	82
83	80	47	191	110	312	301	40	140	374	74	2256	1908	4164	83
84	9	4	21	16	50	19	12	15	31	4	258	126	384	84
84 ^a	2	1	1	5	5	4	—	2	4	1	23	31	54	84 ^a
85	44	12	36	41	86	45	11	48	94	32	597	474	1071	85
86	27	16	30	25	51	29	7	44	41	22	405	353	758	86
87	1766	1110	2164	2339	3274	2510	521	1428	4021	560	22518	19559	42077	87
88	247	71	324	321	1338	276	86	229	210	39	2788	2790	5578	88
89	120	85	147	71	79	53	20	35	204	41	1037	1083	2120	89 ^a
	229	99	180	99	192	103	25	87	433	81	1927	1344	3271	89 ^b
90	—	—	2	—	1	—	—	—	1	—	7	15	22	90
91	75	38	259	48	25	30	9	27	39	13	747	568	1315	91
92	19	6	57	13	126	26	—	10	36	11	547	132	679	92
93	26	27	74	76	203	16	2	19	71	9	720	644	1364	93
94	40	23	68	105	212	65	35	73	130	35	920	687	1607	94
95	2	1	4	4	3	5	5	2	7	4	28	55	83	95
96	2	3	2	2	—	5	—	5	9	3	48	46	94	96
97	6	4	16	10	35	19	7	25	38	4	94	116	210	97

Segue: A — Morti, durante l'anno 1928,

Per compartimenti e

Numeri dell'elenco nosologico	Cause di morte (a)	Piemonte	Liguria	Lombardia	Venezia Tridentina	Veneto	Venezia Giulia e Zara	Emilia	Toscana
		98	Eclampsia infantile	157	81	449	117	361	264
99	Altre malattie del sistema nervoso	185	92	213	27	219	25	143	148
100	Malattie degli organi della vista	1	1	5	1	—	1	—	—
101	Malattie degli orecchi e del seno mastoideo (otite, morbo di Ménière)	85	31	170	16	117	44	80	63
102	Malattie delle fosse nasali e della laringe:								
	a) delle fosse nasali e loro annessi	4	3	7	1	8	2	9	—
	b) della laringe	23	10	79	7	75	9	19	20
103	Bronchite acuta	359	131	1169	132	776	212	512	288
104	Bronchite cronica	1026	298	1278	133	782	199	767	848
105	Malattie della pleura	260	91	435	39	235	72	158	161
106	Congestione polmonare e apoplezia polmonare	82	48	136	51	72	41	65	72
107 ^a e 107 ^b	Polmonite crupale	2274	760	3714	634	1791	772	1863	1531
108	Bronco polmonite acuta (compresa la bronchite capillare)	4244	1913	7844	538	4912	926	4224	3127
109	Polmonite cronica, cangrena polmonare:								
	a) polmonite cronica interstiziale (incluse le malattie professionali dell'apparecchio respiratorio)	13	1	5	13	3	3	2	3
	b) cangrena polmonare	25	8	43	8	62	7	17	7
110	Asma ed enfisema polmonare:								
	a) asma	92	46	174	30	113	82	135	81
	b) enfisema polmonare	54	12	137	23	56	104	26	43
111	Malattie del mediastino	3	1	3	—	6	—	5	1
112	Altre malattie dell'apparecchio respiratorio (esclusa la tubercolosi)	26	19	86	9	49	33	42	46
113	Malattie delle arterie:								
	a) aneurisma	121	53	138	5	48	24	63	60

(Segue)

(a) Veggasi la nota a pag. 484.

classificati secondo 264 cause di morte.

per il complesso del Regno.

Numeri dell'elenco nosologico	Marche	Umbria	Lazio	Abruzzi e Molise	Campania	Puglie	Basilicata	Calabrie	Sicilia	Sardegna	REGNO			Numeri dell'elenco nosologico
											Maschi	Femm.	TOTALE dei morti	
98	311	146	526	452	1815	1072	240	617	578	53	4216	3481	7697	98
99	54	29	144	100	164	81	26	83	131	41	1077	828	1905	99
100	—	—	1	6	3	4	—	1	1	3	14	14	28	100
101	29	9	42	24	88	49	9	17	62	19	603	351	954	101
102 ^a	3	—	5	2	2	3	—	1	3	—	25	28	53	102 ^a
102 ^b	10	5	27	35	66	65	14	40	63	19	332	234	566	102 ^b
103	216	141	323	401	1453	1190	342	740	1661	201	5215	5032	10247	103
104	329	221	492	496	1220	782	233	456	976	195	5209	5522	10731	104
105	54	26	144	72	317	230	24	108	275	64	1569	1196	2765	105
106	20	12	53	27	58	33	10	23	54	12	474	335	869	106
107 ^a e 107 ^b	537	393	1390	938	3072	2188	362	1330	2920	802	15475	11796	27271	107 ^a e 107 ^b
108	1303	927	2648	2020	8009	5773	913	2602	5656	1295	30788	28086	58874	108
109 ^a	1	—	7	1	6	6	—	2	1	4	49	22	71	109 ^a
109 ^b	2	2	32	5	9	6	1	2	6	1	180	63	243	109 ^b
110 ^a	59	26	76	163	157	118	25	112	204	39	959	773	1732	110 ^a
110 ^b	18	3	32	46	50	55	6	22	39	16	413	329	742	110 ^b
111	1	—	2	—	1	2	—	1	1	2	18	11	29	111
112	6	5	24	10	55	49	5	17	49	5	378	157	535	112
113 ^a	32	11	52	25	85	31	4	24	44	16	569	267	836	113 ^a

Segue: A — Morti, durante l'anno 1928,

Per compartimenti e

classificati secondo 264 cause di morte.

per il complesso del Regno

Numeri dell'elenco nosologico	Cause di morte (a)	Piemonte	Liguria	Lombardia	Venezia Tridentina	Veneto	Venezia Giulia e Zara	Emilia	Toscana	Marche	Umbria	Lazio	Abruzzi e Molise	Campania	Puglie	Basilicata	Calabrie	Sicilia	Sardegna	REGNO			Numeri dell'elenco nosologico
																				Maschi	Femm.	TOTALE dei morti	
113	(Segue) Malattie delle arterie:																						
	b) arteriosclerosi	433	125	705	101	616	182	356	428	100	33	475	133	431	266	67	163	510	86	2948	2301	5249	113 ^b
	c) altre malattie delle arterie	57	12	68	1	31	17	27	21	10	28	26	9	46	29	4	10	54	9	315	144	459	113 ^c
114	Embolia, trombosi (non cerebrali)	46	8	41	11	13	10	18	16	8	1	12	6	15	15	—	5	11	3	117	122	239	114
115	Malattie delle vene (flebiti, varici, trombosi, emorroidi)	31	10	71	8	29	5	32	33	6	6	14	10	22	7	3	8	5	6	133	179	312	115
116	Malattie del sistema linfatico (linfangioite, adenite, ecc.)	16	8	22	2	13	1	12	15	3	4	8	7	15	11	3	2	17	3	87	75	162	116
117	Malattie del cuore:																						
	a) endocardite e miocardine acute	116	39	155	25	83	28	68	65	26	13	70	33	99	114	10	48	76	24	466	626	1092	117 ^a
	b) altre malattie del cuore	7827	2740	9844	1438	6313	1037	5082	4493	1875	1298	3150	2964	6516	3295	902	2322	5179	1095	29121	38179	67600	117 ^b
118	Pericardite	11	5	29	—	25	14	13	5	6	—	9	4	18	5	2	7	9	7	82	87	169	118
119	Angina pectoris	153	57	234	31	162	68	156	196	60	15	148	77	373	113	25	97	219	27	1450	761	2211	119
120	Sincope	560	114	560	44	265	28	209	168	60	19	235	108	240	104	33	76	102	47	1805	1167	2972	120
121	Emorragie senza causa determinata	14	6	16	3	9	1	10	8	2	2	12	3	11	5	2	5	18	8	74	61	135	121
122	Altre malattie del sistema circolatorio	3	—	3	1	6	—	—	—	—	—	—	1	—	3	1	—	2	1	10	11	21	122
123	Malattie della cavità boccale e degli organi annessi	27	10	47	3	34	7	27	26	10	2	20	19	50	58	14	28	58	9	235	214	449	123
124	Malattie delle tonsille, faringe, esofago:																						
	a) malattie delle tonsille e della faringe (comprese le forme adenoidiche)	71	32	107	14	45	6	57	69	21	8	35	49	83	51	22	46	68	37	437	384	821	124 ^a
	b) malattie dell'esofago	10	3	16	—	6	—	6	4	—	—	3	2	10	1	2	2	4	2	41	30	71	124 ^b
125	Ulcera dello stomaco e del duodeno:																						
	a) ulcera dello stomaco	145	63	162	52	171	94	107	109	43	21	78	60	123	61	15	67	134	21	985	541	1526	125 ^a
	b) ulcera del duodeno	40	23	56	10	54	18	44	31	20	12	28	20	27	19	4	9	22	9	315	131	446	125 ^b
126	Altre malattie dello stomaco	221	80	359	26	201	51	130	106	36	26	55	76	242	189	26	104	295	52	1214	1061	2275	126
127	Cirrosi epatica:																						
	a) cirrosi alcoolica del fegato	43	9	33	6	25	4	13	6	6	2	6	17	4	4	—	5	6	4	161	32	193	127 ^a
	b) cirrosi epatica non indicata come alcoolica	606	244	763	82	359	76	345	306	128	66	226	148	387	287	48	186	407	121	3424	1361	4785	127 ^b

(a) Veggasi la nota a pag. 484.

Segue: A — Morti, durante l'anno 1928,

classificati secondo 264 cause di morte.

Per compartimenti e

per il complesso del Regno.

Numeri dell'elenco nosologico	Cause di morte (a)	Piemonte	Liguria	Lombardia	Venezia Tridentina	Veneto	Venezia Giulia e Zara	Emilia	Toscana	Marche	Umbria	Lazio	Abruzzi e Molise	Campania	Puglie	Basilicata	Calabrie	Sicilia	Sardegna	REGNO			Numeri dell'elenco nosologico
																				Maschi	Femm.	TOTALE dei morti	
128	Atrofia gialla acuta del fegato	13	3	18	—	12	2	7	6	—	2	4	3	7	4	—	4	7	9	53	48	101	128
129	Calcoli biliari	78	38	97	19	81	27	67	73	19	7	60	27	59	33	8	19	55	9	216	560	776	129
130	Ittero grave	15	3	19	3	26	4	9	20	5	3	40	4	11	22	3	13	27	18	155	90	245	130
131	Echinococco del fegato	2	1	4	1	1	3	3	4	1	1	15	3	5	8	4	3	15	13	55	32	87	131
132	Altre malattie del fegato	175	85	276	29	172	38	142	96	53	28	90	77	205	127	27	50	216	62	989	959	1948	132
133	Malattie del pancreas	3	—	4	1	11	6	3	5	2	—	12	1	—	4	1	1	4	—	31	27	58	133
134	Enteriti:																						
	a) al di sotto di due anni	2882	785	13717	1129	5141	1174	2133	1989	1140	760	3243	3187	7749	6200	1712	3140	9285	1649	35107	32508	67615	134 ^a
	b) di due anni e oltre	942	337	1698	112	869	184	659	76	258	177	615	822	1833	1560	423	986	2607	713	7336	8215	15551	134 ^b
135	Volvolo, occlusione intestinale	243	65	293	37	192	40	196	190	47	25	86	94	234	154	34	97	186	39	1280	972	2252	135
136	Tumori intestinali e addominali (esclusi i tumori maligni)	6	1	3	1	1	—	3	1	—	—	—	—	2	1	1	1	2	2	8	17	25	136
137	Ernie intestinali e addominali	212	58	166	24	130	34	112	103	50	33	85	65	203	149	39	81	211	62	1162	655	1817	137
138	Malattie da echinococco, escluso l'echinococco del fegato	2	1	1	—	—	2	1	6	—	1	10	—	5	4	—	2	7	8	32	18	50	138
139	Malattie da parassiti intestinali:																						
	a) cestodi, escluso l'echinococco	1	—	—	—	—	—	1	—	—	—	—	—	—	—	—	—	—	—	1	1	2	139 ^a
	b) trematodi	—	—	—	—	—	—	—	—	1	—	—	—	1	—	—	—	—	—	2	—	2	139 ^b
	c) nematodi, escluso l'anchilostoma	2	2	9	1	13	2	5	2	1	—	1	3	1	3	—	3	2	2	28	24	52	139 ^c
	e) altri parassiti	—	—	—	—	1	—	—	—	—	—	—	—	—	—	—	—	1	—	2	—	2	139 ^e
	f) parassita non specificato	16	8	74	5	66	13	68	20	16	9	8	29	54	53	10	26	47	18	283	257	540	139 ^f
140	Anchilostomiasi	1	1	1	—	—	—	2	—	—	—	—	1	—	3	—	—	2	—	8	3	11	140
141	Appendicite e tiffite	156	79	301	55	224	36	203	149	45	35	122	70	141	69	4	32	145	27	1060	813	1873	141
142	Altre malattie dell'intestino	80	31	111	12	73	6	59	51	22	20	46	52	113	63	13	50	93	19	461	453	914	142
143	Peritonite senza causa indicata	211	111	428	34	216	57	209	194	63	36	111	80	200	152	36	98	299	53	1232	1386	2618	143
145	Altre malattie dell'apparecchio digerente (esclusi i tumori maligni e la tubercolosi)	—	3	—	—	—	—	1	4	1	—	—	—	1	—	—	—	—	1	4	7	11	145

(a) Veggasi la nota a pag. 484.

Segue: A — Morti, durante l'anno 1928, classificati secondo 264 cause di morte, per il complesso del Regno.

Per compartimenti e

Numeri dell'elenco nosologico	Cause di morte (a)	Piemonte	Liguria	Lombardia	Venezia Tridentina	Veneto	Venezia Giulia e Zara	Emilia	Toscana	Marche	Umbria	Lazio	Abruzzi e Molise	Campania	Puglie	Basilicata	Calabrie	Sicilia	Sardegna	REGNO			Numeri dell'elenco nosologico
																				Maschi	Femm.	TOTALE dei morti	
146	Malattie dei reni:																						
	a) nefrite acuta (comprese le nefriti senza qualifica, al di sotto di dieci anni)	107	47	323	35	278	34	171	134	79	72	182	172	659	593	89	264	591	87	1904	2013	3917	146 ^a
	b) nefrite cronica comprese le nefriti senza qualifica, da dieci anni e più)	1033	351	1331	213	845	224	677	780	310	157	791	536	1800	784	165	598	1648	281	5848	6676	12524	146 ^b
	c) chiluria	—	—	1	—	1	—	2	2	—	—	—	—	—	4	—	—	3	—	10	3	13	146 ^c
	d) altre malattie dei reni e dei loro annessi (escluse le malattie dei reni da gravidanza)	57	19	74	17	55	25	45	37	29	4	47	17	68	39	6	22	103	10	378	296	674	146 ^d
147	Malattie della vescica [escluse le forme veneree (50, 51 e 52), tubercolari (49 ^a) e neoplastiche maligne (73)]	170	62	242	24	143	19	142	164	52	38	63	70	203	81	28	70	223	38	124	308	1832	147
148	Calcoli delle vie urinarie	29	11	31	2	15	7	28	22	18	5	22	14	37	12	5	4	53	11	246	80	326	148
149	Malattie dell'uretra, ascesso urinoso e malattie della prostata (b):																						
	a) restringimento uretrale	6	3	6	—	10	—	4	3	4	4	8	5	16	5	—	4	5	4	83	4	87	149 ^a
	b) altre malattie dell'uretra	8	6	15	4	8	2	5	12	6	1	10	3	11	11	5	5	14	2	113	15	128	149 ^b
	c) malattie della prostata	219	73	190	37	181	27	164	116	46	25	118	46	79	56	7	34	139	33	1500	—	1590	149 ^c
150	Malattie degli organi genitali maschili (b)	—	—	4	—	4	—	1	3	3	3	1	1	1	1	—	—	2	—	24	—	24	150
151	Cisti o altri tumori non maligni dell'ovaia	21	7	32	5	18	1	11	12	6	3	7	4	11	6	1	2	8	6	—	161	161	151
152	Salpingite, ascesso del bacino nella donna (non puerperali)	16	4	26	5	22	2	36	9	6	—	11	4	18	6	1	2	12	5	—	185	185	152
153	Malattie dell'utero:																						
	a) tumore uterino non canceroso	65	18	49	6	24	9	22	27	8	2	18	9	21	9	—	7	19	6	—	319	319	153 ^a
	b) emorragia uterina non puerperale	6	2	7	1	3	—	3	1	1	—	3	6	1	2	3	1	9	2	—	51	51	153 ^b
154	Altre malattie degli organi genitali femminili (non puerperali) (c)	19	7	13	1	12	3	8	2	7	4	7	1	15	13	9	10	24	4	—	159	159	154
155	Malattie non puerperali delle mammelle	—	—	2	—	—	—	—	1	1	—	—	—	—	2	—	—	2	—	—	8	8	155
156	Anomalie della gravidanza:																						
	a) aborto	3	4	3	—	1	2	—	3	2	—	3	—	4	2	1	2	9	—	—	39	39	156 ^a
	b) gravidanza ectopica	4	5	25	2	13	—	9	13	2	—	8	—	5	2	—	2	5	2	—	97	97	156 ^b
	c) altre anomalie della gravidanza	1	1	1	—	1	—	—	—	—	—	1	—	1	—	—	—	1	1	—	8	8	156 ^c

(a) Veggasi la nota a pag. 484.

(b) Escluse le forme veneree (50, 51 e 52), tubercolari (49^a) e neoplastiche maligne (73).

(c) Escluse le forme veneree (50, 51 e 52), tubercolari (49^a) neoplastiche maligne (71), i tumori non maligni dell'utero (153^a) e dell'ovaia (151).

Segue: A — Morti, durante l'anno 1928,

Per compartimenti e

classificati secondo 264 cause di morte.

per il complesso del Regno.

Numeri dell'elenco nosologico	Cause di morte (a)	Piemonte	Liguria	Lombardia	Venezia Tridentina	Veneto	Venezia Giulia e Zara	Emilia	Toscana	Marche	Umbria	Lazio	Abruzzi e Molise	Campania	Puglie	Basilicata	Calabrie	Sicilia	Sardegna	REGNO			Numeri dell'elenco nosologico
																				Maschi	Femm.	TOTALE dei morti	
157	Metrorragia dopo il parto	33	11	70	15	60	8	51	29	16	15	29	35	83	49	12	51	58	37	—	662	662	157
158	Altre anomalie del parto	7	7	13	3	17	2	7	17	12	6	13	11	24	17	4	13	13	8	—	194	194	158
159	Albuminuria ed eclampsia puerperali	35	20	69	10	54	9	41	43	17	26	41	35	108	40	10	30	60	16	—	664	664	159
160	Febbre puerperale	87	21	130	23	75	37	87	68	23	27	66	49	83	46	19	60	77	29	—	1007	1007	160
161	Pelvi e metroperitonite puerperali	14	11	23	2	17	3	15	9	3	2	15	7	18	5	3	10	10	3	—	170	170	161
162	Phlegmasia alba dolens. Embolia e morte improvvisa puerperali	16	3	10	5	12	3	9	8	4	3	3	4	16	7	4	9	13	5	—	134	134	162
163	Conseguenze del parto (senza altra indicazione)	2	3	2	1	—	1	1	—	1	—	1	3	1	—	—	1	1	1	—	19	19	163
164	Malattie puerperali della mammella	—	—	—	—	—	—	1	—	1	—	—	—	1	1	—	—	—	—	—	4	4	164
165	Flemmone, ascesso caldo	73	33	176	23	97	21	92	95	41	13	83	54	203	136	19	85	135	39	868	550	1418	165
166	Cangrena della pelle	122	29	144	15	121	17	119	95	20	14	30	15	80	61	8	22	74	18	559	445	1004	166
166 ^a	Elefantiasi	1	1	6	—	—	1	—	—	5	—	—	—	1	—	—	—	1	—	9	7	16	166 ^a
167	Favo, foruncoli	11	5	20	4	16	9	15	10	3	2	14	4	20	22	2	7	21	4	130	59	189	167
168	Pemfigo, eczema	21	7	24	6	22	—	11	13	12	4	15	13	9	10	—	7	22	4	104	96	200	168
169	Tigne, alopecie e scabbia	—	—	2	—	—	—	1	—	—	—	—	—	—	—	—	—	1	—	2	2	4	169
170	Altre malattie della pelle e dei suoi annessi	5	1	17	5	11	3	24	5	4	5	8	2	10	15	—	3	17	6	72	69	141	170
171	Malattie delle ossa (b)	49	37	126	10	83	20	60	59	22	9	38	12	59	40	3	19	40	7	429	264	693	171
174	Malattie delle articolazioni [esclusi la tubercolosi (47), i tumori maligni (77) e il reumatismo acuto e cronico (172 e 173)]	14	6	46	4	17	6	17	14	2	1	8	3	6	7	1	7	5	3	97	70	167	174
175	Psoite	—	1	—	1	—	—	2	1	1	—	—	—	1	—	1	1	1	—	4	6	10	175
176	Altre malattie delle ossa e degli organi della locomozione	1	2	7	—	5	—	4	3	—	1	3	1	12	4	2	3	7	—	12	43	55	176
180	Alcoolismo acuto	6	2	8	2	8	—	4	3	1	—	2	3	2	1	—	4	—	—	39	7	46	180
177	Alcoolismo cronico	110	39	117	16	123	25	77	47	45	11	28	29	23	8	2	22	23	17	671	91	762	177
178	Avvelenamento cronico, accidentale o professionale, da sostanze inorganiche	6	4	9	—	—	—	—	2	—	—	—	—	7	—	—	—	—	—	27	1	28	178
179	Avvelenamento cronico, accidentale o professionale, da sostanze organiche (escluso l'alcoolismo cronico)	1	1	4	—	2	1	1	—	1	1	2	—	2	—	—	—	—	—	11	5	16	179

(a) Veggasi la nota a pag. 484.

(b) In questa rubrica sono comprese: periostite, periostosi, osteite, osteo-periostite, osteo-mielite, carie, necrosi, qualifica), osteoma, callo deforme. Sono esclusi la tubercolosi (48 e 49) e i tumori maligni (77).

sequestro, perforazione della volta palatina, necrosi del mascellare (non fosforica, o senza indicazione), eostosi (senza

Segue: A — Morti, durante l'anno 1928,

classificati secondo 264 cause di morte.

Per compartimenti e

per il complesso del Regno.

Numeri dell'elenco nosologico	Cause di morte (a)	Piemonte	Liguria	Lombardia	Venezia Tridentina	Veneto	Venezia Giulia e Zara	Emilia	Toscana	Marche	Umbria	Lazio	Abruzzi e Molise	Campania	Puglie	Basilicata	Calabrie	Sicilia	Sardegna	REGNO			Numeri dell'elenco nosologico
																				Maschi	Femm.	TOTALE dei morti	
181	per annegamento	226	37	365	42	311	57	208	111	66	40	83	43	85	51	9	27	82	31	1425	449	1874	181
182	per freddo	20	4	15	2	3	2	10	5	2	2	4	6	14	5	2	10	13	4	98	25	123	182
184	per insolazione	20	7	30	1	20	5	32	18	11	7	17	11	23	24	6	11	20	9	221	51	272	184
185	per fulminazione:																						
	a) naturale	8	—	9	1	12	1	5	10	5	3	10	4	25	9	9	6	37	11	127	38	165	195 ^a
	b) da apparecchi elettrici	27	12	40	6	15	7	20	17	10	3	10	6	18	10	1	7	19	2	212	18	230	185 ^b
186	per caduta	399	167	538	112	338	85	281	315	118	91	206	150	306	168	59	169	250	71	2932	891	3823	186
187	per lesioni causate da scoppio di esplosivi, di armi da fuoco, di mine	38	17	63	21	66	31	36	41	12	10	15	10	37	25	3	31	33	3	440	52	492	187
188	per ferite con armi da punta o da taglio	4	1	8	—	2	—	6	4	—	2	3	1	10	1	—	1	1	—	38	6	44	188
189	per lesioni prodotte da macchine agrarie o industriali	12	2	14	—	12	4	14	10	4	2	6	1	1	3	1	1	3	3	84	9	93	189
190	per schiacciamento da caduta di alberi o di altri corpi, da frante, valanghe, entro miniere; sotto veicoli o cavalli, sotto convogli ferroviari	317	118	643	68	278	91	268	235	83	48	252	96	210	111	24	91	166	39	2618	520	3138	190
191	per violenze di animali	19	2	26	5	18	4	27	15	13	9	10	7	15	16	7	5	43	6	223	24	247	191
192	per ustioni, escluse le morti per incendio	110	38	236	26	130	48	127	88	56	39	123	157	373	137	71	154	191	65	1020	1079	2099	192
193	morti negli incendi	2	—	4	2	37	6	7	—	2	1	4	5	5	—	1	6	3	1	48	38	86	193
194	per soffocamento meccanico	3	4	17	2	10	3	8	5	2	—	3	2	3	4	2	1	2	—	43	28	71	194
195	assorbimento di gas irrespirabili o tossici	23	8	17	2	10	33	3	8	3	1	10	1	17	11	1	5	18	4	145	30	175	195
196	morsi di vipera o di altri animali velenosi	—	—	1	1	—	—	—	1	2	2	—	2	—	—	—	2	—	1	5	7	12	196
197	per avvelenamento con sostanze alimentari	15	1	5	—	2	1	7	2	2	1	2	—	2	1	1	2	3	5	30	22	52	197
198	per altri avvelenamenti acuti	16	2	14	3	32	8	8	7	5	—	9	10	15	6	8	1	14	9	90	77	167	198
199	per cause diverse o non determinate	—	12	17	1	12	2	4	2	—	—	7	2	26	4	1	7	14	3	86	28	114	199

(a) Veggasi la nota a pag. 484.

Segue: A — Morti, durante l'anno 1928,

Per compartimenti e

Numeri dell'elenco nosologico	Cause di morte (a)	Piemonte	Liguria	Lombardia	Venezia Tridentina	Veneto	Venezia Giulia e Zara	Emilia	Toscana
200	Omicidio:								
	a) con armi da fuoco	19	13	27	3	21	13	19	27
	b) con armi da punta o da taglio . .	19	9	10	2	12	6	12	14
	c) con altri mezzi	21	6	20	1	7	6	14	6
201	Infanticidio (uccisione di bambini al di sotto di un anno)	4	—	3	1	3	3	5	3
204	Conflitto con la forza pubblica	—	—	1	—	—	2	1	—
207	Frattura (senza altra indicazione) . . .	1	—	2	—	2	3	1	—
208	Altre violenze esterne	6	5	4	2	15	4	8	4
209	Morti violente, la cui causa è sconosciuta	3	5	23	—	4	2	10	2
210	per annegamento	98	14	83	8	69	27	90	41
211	con arma da fuoco	103	49	132	13	73	38	124	75
212	con arma da punta o da taglio . .	25	11	25	1	17	8	19	9
213	per impiccamento o strangolamento	136	43	135	16	122	47	147	84
214	per precipitazione	52	57	49	8	23	18	37	34
215	per schiacciamento sotto convogli ferroviari, sotto tramways, ecc. .	32	13	58	3	16	4	42	14
216 e 217	per ingestione di veleni	40	15	85	4	38	54	27	44
218	per assorbimento di gas velenosi .	12	13	18	—	11	6	14	6
219	con altro mezzo o con mezzo non determinato	2	4	4	—	3	—	1	1
o	Morti per causa ignota, o non dichiarata, o male indicata	70	74	107	2	62	7	25	43
	TOTALE GENERALE	50726	18616	91286	11026	57829	14533	45441	39159

(a) Veggasi la nota a pag. 484.

classificati secondo 264 cause di morte.

per il complesso del Regno.

Numeri dell'elenco nosologico	Cause di morte (a)	Marche	Umbria	Lazio	Abruzzi e Molise	Campania	Puglie	Basilicata	Calabrie	Sicilia	Sardegna	REGNO			Numeri dell'elenco nosologico
												Maschi	Femm.	TOTALE dei morti	
200	Omicidio:														
	a) con armi da fuoco	1	5	40	12	77	26	6	62	71	18	371	89	450	200 ^a
	b) con armi da punta o da taglio . .	9	10	21	28	36	19	7	29	32	14	223	66	289	200 ^b
	c) con altri mezzi	5	8	10	15	12	15	7	19	21	4	141	56	197	200 ^c
201	Infanticidio (uccisione di bambini al di sotto di un anno)	1	1	3	2	1	2	—	—	2	—	17	17	34	201
204	Conflitto con la forza pubblica	—	—	—	—	—	1	—	—	—	4	9	—	9	204
207	Frattura (senza altra indicazione) . . .	—	—	9	2	—	1	—	—	1	—	13	9	22	207
208	Altre violenze esterne	2	2	2	4	6	1	—	1	8	6	50	30	80	208
209	Morti violente, la cui causa è sconosciuta	1	—	11	4	30	4	—	6	25	4	90	44	134	209
210	per annegamento	23	12	30	27	19	37	4	4	41	14	402	239	641	210
211	con arma da fuoco	16	18	70	14	53	19	4	18	91	11	855	66	921	211
212	con arma da punta o da taglio . .	2	1	12	3	2	5	1	3	—	1	122	23	145	212
213	per impiccamento o strangolamento	16	13	34	27	29	12	9	10	71	22	784	189	973	213
214	per precipitazione	19	7	31	12	36	8	4	2	18	3	260	158	418	214
215	per schiacciamento sotto convogli ferroviari, sotto tramways, ecc. .	4	3	1	2	3	4	1	1	6	1	180	23	208	215
216 e 217	per ingestione di veleni	7	2	33	6	60	15	2	3	33	5	207	266	473	216 e 217
218	per assorbimento di gas velenosi .	—	1	5	—	2	1	—	—	3	—	66	26	92	218
219	con altro mezzo o con mezzo non determinato	—	—	—	1	3	2	—	—	10	1	24	8	32	219
o	Morti per causa ignota, o non dichiarata, o male indicata	12	11	67	34	114	39	26	156	106	234	577	612	1189	o
	TOTALE GENERALE	17128	10766	32540	26711	64669	46339	10062	28204	65187	15427	330926	314728	645654	

B — Morti, durante l'anno 1929,

Per compartimenti e

Numeri dell'elenco nosologico	Cause di morte (a)	Piemonte	Liguria	Lombardia	Venezia Tridentina	Veneto	Venezia Giulia e Zara	Emilia	Toscana	REGNO	
										Maschi	Femm.
1	Asfissia e apoplezia nel parto	165	47	245	111	198	36	108	92	831	594
2	Idrocefalo congenito, ernie cerebrali, spina bifida, mostruosità e altri vizi congeniti di formazione (esclusi i casi ai N. 3, 4 e 5)	36	24	100	21	96	19	82	63	525	543
3	Cianosi, vizi congeniti di cuore	86	32	183	15	105	26	94	70	587	491
4	Atresia (delle narici, dell'esofago, dell'ano, ecc.)	7	7	20	3	10	2	14	10	101	56
5	Labbro leporino complicato (gola di lupo)	19	5	34	5	21	1	17	16	135	116
6	Atrofia e debolezza congenita, ittero e sclerema dei neonati	678	190	2138	258	2418	688	1774	943	10877	9638
7	Nascita prematura, conseguenze del parto	511	248	1747	160	1175	205	1041	812	5259	4551
8	Altre malattie speciali dei neonati (atelectasia polmonare)	63	26	153	15	98	16	91	45	616	504
9	Mancaza di assistenza	—	—	5	—	1	—	1	—	8	5
10	Vaiuolo e vaiuoloide	—	—	—	—	1	—	—	1	2	6
11	Morbillo	205	20	361	33	230	46	78	110	2399	2132
12	Scarlattina	43	25	42	20	54	30	67	46	880	840
13	Risipola	118	32	195	16	109	23	108	116	719	658
14	Febbre tifoidea (tifo addominale e paratifi):										
	a) febbre tifoidea (tifo addominale)	478	184	1890	76	633	92	486	377	2910	3546
	b) paratifi	25	15	48	5	53	7	16	20	226	248
16	Febbre ricorrente (spirillo di Obermeier)	—	—	—	—	—	—	—	1	1	2
17	Febbre melitense (micrococco melitense)	16	1	2	1	3	—	11	21	89	105
18	Febbre miliare	—	—	2	—	1	1	—	—	2	4
19	Meningite cerebro-spinale epidemica	—	—	8	1	13	11	6	5	69	55
20	Difterite e croup	172	93	520	60	403	70	282	227	1831	1483
21	Pertosse	137	47	431	62	643	61	267	175	1345	1563

(a) Durante l'anno 1929 non si verificarono nel Regno casi di morte per: inanizione dei neonati (N. 6a dell'Elenco nosologico), tifo petecchiale (N. 15), colera asiatico (N. 24), enterite coleriforme (N. 25), peste bubbonica (N. 27a), peste polmonare (N. 27b), peste setticemica (N. 27c), peste senza qualifica (N. 27d), febbre gialla (N. 28), cestodi, accidentali per fame o sete (N. 183), morti per ferite riportate in duello (N. 202), per ferite riportate in guerra

classificati secondo 264 cause di morte.

per il complesso del Regno.

Numeri dell'elenco nosologico	Cause di morte (a)	Marche	Umbria	Lazio	Abruzzi e Molise	Campania	Puglie	Basilicata	Calabrie	Sicilia	Sardegna	REGNO			Numeri dell'elenco nosologico
												Maschi	Femm.	TOTALE dei morti	
1	Asfissia e apoplezia nel parto	35	8	99	27	81	42	8	52	54	17	831	594	1425	1
2	Idrocefalo congenito, ernie cerebrali, spina bifida, mostruosità e altri vizi congeniti di formazione (esclusi i casi ai N. 3, 4 e 5)	21	20	61	55	135	83	29	50	147	26	525	543	1068	2
3	Cianosi, vizi congeniti di cuore	28	8	77	35	115	49	16	41	63	35	587	491	1078	3
4	Atresia (delle narici, dell'esofago, dell'ano, ecc.)	4	—	9	11	15	11	9	5	18	2	101	56	157	4
5	Labbro leporino complicato (gola di lupo)	4	5	21	17	30	19	2	12	17	6	135	116	251	5
6	Atrofia e debolezza congenita, ittero e sclerema dei neonati	772	295	782	869	1836	2528	416	835	2622	473	10877	9638	20515	6
7	Nascita prematura, conseguenze del parto	329	303	726	509	575	330	90	290	466	293	5259	4551	9810	7
8	Altre malattie speciali dei neonati (atelectasia polmonare)	44	6	78	65	162	65	30	31	87	42	616	504	1120	8
9	Mancaza di assistenza	1	—	—	2	1	—	—	—	—	2	8	5	13	9
10	Vaiuolo e vaiuoloide	—	—	1	—	1	1	—	—	2	—	2	6	8	10
11	Morbillo	24	42	651	178	619	592	190	489	619	44	2399	2132	4531	11
12	Scarlattina	12	12	427	73	275	93	8	267	218	8	880	840	1720	12
13	Risipola	43	24	141	50	94	104	14	62	88	40	719	658	1377	13
14	Febbre tifoidea (tifo addominale e paratifi):														
	a) febbre tifoidea (tifo addominale)	162	117	270	286	413	249	47	170	433	93	2910	3546	6456	14 ^a
	b) paratifi	20	4	19	20	67	32	11	30	60	22	226	248	474	14 ^b
16	Febbre ricorrente (spirillo di Obermeier)	1	—	—	—	—	—	—	—	—	1	1	2	3	16
17	Febbre melitense (micrococco melitense)	—	—	1	2	17	26	5	9	70	9	89	105	194	17
18	Febbre miliare	—	—	1	—	—	—	—	—	1	—	2	4	6	18
19	Meningite cerebro-spinale epidemica	5	—	20	2	10	2	—	2	37	2	69	55	124	19
20	Difterite e croup	156	93	266	152	279	130	27	144	203	37	1831	1483	3314	20
21	Pertosse	117	32	203	94	120	71	30	51	257	110	1345	1563	2908	21

co nosologico), tifo petecchiale (N. 15), colera asiatico (N. 24), enterite coleriforme (N. 25), peste bubbonica (N. 27a), peste polmonare (N. 27b), peste setticemica (N. 27c), peste senza qualifica (N. 27d), febbre gialla (N. 28), cestodi, accidentali per fame o sete (N. 183), morti per ferite riportate in duello (N. 202), per ferite riportate in guerra (N. 203), per esecuzioni di civili da parte di eserciti belligeranti (N. 206).

Segue: B — Morti, durante l'anno 1929,
Per compartimenti e

Numeri dell'elenco nosologico	Cause di morte (a)	Piemonte	Liguria	Lombardia	Venezia Tridentina	Veneto	Venezia Giulia e Zara	Emilia	Toscana
		22	Influenza :						
	a) con complicazioni polmonari dichiarate	1147	323	1654	278	1327	253	1109	1535
	b) senza indicazione di complicazioni polmonari	325	52	431	97	317	61	176	261
23	Malaria e cachessia palustre :								
	a) malaria	5	4	28	—	161	11	18	33
	b) cachessia palustre	2	—	5	—	29	—	3	5
26	Dissenteria :								
	a) amebica	1	—	5	—	1	1	2	1
	b) bacillare	5	—	4	2	17	6	1	2
	c) senza qualifica o dovuta ad altre cause	21	7	33	5	33	14	15	5
29	Spirochetosi ittero-emorragica	1	1	3	—	1	—	1	—
30	Lebbra	2	3	1	1	4	—	1	1
31	Orecchioni	2	2	4	1	1	—	5	1
32	Poliomielite anteriore acuta	57	33	47	4	49	7	31	21
33	Encefalite letargica	48	6	94	14	78	8	71	47
34	Altre malattie epidemiche	2	1	6	2	1	2	1	2
35	Setticemia e pioemia (non puerperali)	373	161	734	79	502	110	498	395
36	Pustola maligna, carbonchio	12	10	8	3	4	1	11	14
37	Morva e farcino	2	—	1	—	—	—	—	—
38	Rabbia	—	—	4	—	1	—	1	—
39	Tetano	83	17	97	13	122	27	54	28
172	Reumatismo articolare acuto	204	72	216	22	237	58	184	143
40	Micosi	44	3	53	2	16	3	11	11

(a) Veggasi la nota a pag. 508,

classificati secondo 264 cause di morte.
per il complesso del Regno.

Numeri dell'elenco nosologico	Cause di morte (a)	Marche	Umbria	Lazio	Abruzzi e Molise	Campania	Puglie	Basilicata	Calabrie	Sicilia	Sardegna	REGNO			Numeri dell'elenco nosologico
		Maschi	Femm.	TOTALE dei morti											
22	Influenza :														
	a) con complicazioni polmonari dichiarate	501	342	903	571	1667	1070	206	773	1121	662	793	7507	15442	22 ^a
	b) senza indicazione di complicazioni polmonari	73	84	161	168	468	385	81	272	531	151	1934	2160	4094	22 ^b
23	Malaria e cachessia palustre :														
	a) malaria	7	6	189	70	114	366	91	337	508	364	1357	955	2312	23 ^a
	b) cachessia palustre	1	3	28	2	21	49	18	56	87	84	216	177	393	23 ^b
26	Dissenteria :														
	a) amebica	3	—	—	—	3	2	2	3	31	4	33	26	59	26 ^a
	b) bacillare	—	—	2	5	2	3	—	2	4	6	36	25	61	26 ^b
	c) senza qualifica o dovuta ad altre cause	5	4	6	25	26	9	15	24	53	24	170	154	324	26 ^c
29	Spirochetosi ittero-emorragica	—	—	1	—	1	—	—	—	1	1	8	3	11	29
30	Lebbra	—	—	—	—	1	4	1	—	3	6	21	7	28	30
31	Orecchioni	2	—	3	3	3	4	—	2	7	2	21	21	42	31
32	Poliomielite anteriore acuta	64	23	27	26	41	21	6	35	36	10	304	231	538	32
33	Encefalite letargica	19	17	25	16	13	8	—	7	15	15	250	251	501	33
34	Altre malattie epidemiche	—	1	4	—	15	14	—	14	124	2	93	93	191	34
35	Setticemia e pioemia (non puerperali)	119	69	268	112	350	244	47	178	522	126	2472	2415	4887	35
36	Pustola maligna, carbonchio	3	3	22	7	7	19	8	25	23	11	119	72	191	36
37	Morva e farcino	—	—	1	—	1	—	—	—	—	—	3	2	5	37
38	Rabbia	—	—	—	—	12	4	1	2	4	1	20	10	30	38
39	Tetano	31	11	30	14	71	37	5	14	40	14	482	226	708	39
172	Reumatismo articolare acuto	73	47	73	74	145	94	24	95	93	42	832	1214	1896	172
40	Micosi	7	4	12	10	16	12	4	15	29	4	143	113	256	40

Segue: B — Morti, durante l'anno 1929,

Per compartimenti e

Numeri dell'elenco nosologico	Cause di morte (a)	Piemonte	Liguria	Lombardia	Venezia Tridentina	Veneto	Venezia Giulia e Zara	Emilia	Toscana
		41	Tubercolosi disseminata:						
	a) acuta	54	19	104	19	108	29	83	46
	b) cronica	62	20	165	15	148	29	133	111
42	Tubercolosi delle meningi e del sistema nervoso centrale	340	161	849	100	893	152	525	322
43	Tubercolosi dell'apparecchio respiratorio	3606	1631	6062	920	4573	1681	2779	2981
44	Tubercolosi dell'intestino e del peritoneo	151	60	389	38	351	60	257	236
45	Tubercolosi del sistema linfatico (escluse le ghiandole mesenteriche e le retroperitoneali)	17	4	50	6	28	10	17	14
46	Tubercolosi della pelle e del connettivo sottocutaneo	7	3	8	2	9	2	4	5
47	Tubercolosi articolare	34	17	52	6	40	9	23	27
48	Tubercolosi delle ossa (esclusa la colonna vertebrale)	99	46	150	32	140	42	104	114
49	Tubercolosi della colonna vertebrale	77	28	136	8	124	13	93	77
49 ^a	Tubercolosi dell'apparecchio genito-urinario	26	16	49	9	82	10	34	27
49 ^b	Tubercolosi di altri organi o di organi non specificati	1	—	1	—	3	—	3	—
50	Sifilide	93	58	150	12	95	51	115	71
51	Ulcera molle	—	—	—	—	—	—	—	—
52	Infezione gonococcica	2	2	3	1	3	—	2	—
53	Altre malattie infettive	8	5	27	1	23	1	18	7
54	Rachitide	12	5	53	10	109	14	62	10
55	Pellagra	1	—	23	—	38	—	7	2
56	Beriberi	—	—	—	—	—	1	—	—
57	Scorbuto, morbo di Barlow	3	1	14	2	21	1	12	3
58	Porpora emorragica, morbo di Werlhoff	23	3	37	6	28	7	16	20
59	Emofilia	17	7	24	5	20	1	14	7
60	Gotta	12	8	29	1	15	6	15	8

classificati secondo 264 cause di morte.

per il complesso del Regno.

Numeri dell'elenco nosologico	Cause di morte (a)	Marche	Umbria	Lazio	Abruzzi e Molise	Campania	Puglie	Basilicata	Calabrie	Sicilia	Sardegna	REGNO			Numeri dell'elenco nosologico
		Maschi	Femm.	TOTALE dei morti											
41 ^a	a) acuta	34	10	56	24	18	19	7	15	20	17	313	369	682	41 ^a
41 ^b	b) cronica	54	45	41	32	43	44	9	25	75	51	517	585	1102	41 ^b
42	Tubercolosi delle meningi e del sistema nervoso centrale	120	66	366	132	267	367	29	90	284	186	2704	2545	5249	42
43	Tubercolosi dell'apparecchio respiratorio	925	536	1846	848	2080	1865	222	854	2517	1235	17448	19713	37161	43
44	Tubercolosi dell'intestino e del peritoneo	85	51	123	110	285	289	35	71	193	107	1194	1697	2891	44
45	Tubercolosi del sistema linfatico (escluse le ghiandole mesenteriche e le retroperitoneali)	8	4	9	13	15	16	—	9	23	21	117	147	264	45
46	Tubercolosi della pelle e del connettivo sottocutaneo	4	—	6	3	10	2	—	3	11	5	25	59	84	46
47	Tubercolosi articolare	4	5	13	13	30	18	3	14	16	17	201	140	341	47
48	Tubercolosi delle ossa (esclusa la colonna vertebrale)	37	19	33	24	68	55	10	25	61	49	556	552	1108	48
49	Tubercolosi della colonna vertebrale	23	11	33	34	70	47	12	22	58	27	456	437	893	49
49 ^a	Tubercolosi dell'apparecchio genito-urinario	9	8	27	9	9	15	6	11	10	5	182	180	362	49 ^a
49 ^b	Tubercolosi di altri organi o di organi non specificati	—	2	10	1	1	1	—	—	—	1	8	16	24	49 ^b
50	Sifilide	20	15	186	67	311	87	33	95	145	14	1023	595	1618	50
51	Ulcera molle	—	—	—	—	—	2	—	—	—	—	2	—	2	51
52	Infezione gonococcica	—	1	2	1	3	4	—	1	3	—	14	14	28	52
53	Altre malattie infettive	6	2	16	8	30	13	7	30	29	9	103	137	240	53
54	Rachitide	25	7	12	30	48	51	9	34	55	37	314	269	583	54
55	Pellagra	6	2	—	—	—	—	—	1	—	—	38	43	81	55
56	Beriberi	—	—	—	—	—	—	—	—	—	—	1	—	1	56
57	Scorbuto, morbo di Barlow	1	3	—	3	2	4	—	2	9	3	54	30	84	57
58	Porpora emorragica, morbo di Werlhoff	8	4	8	10	25	26	9	18	26	14	142	146	288	58
59	Emofilia	4	1	10	6	15	11	2	7	23	5	98	81	179	59
60	Gotta	6	6	18	26	27	12	8	19	39	4	179	80	259	60

(a) Veggasi la nota a pag. 508.

Segue: B — Morti, durante l'anno 1929,

Per compartimenti e

Numeri dell'elenco nosologico	Cause di morte (a)	Piemonte	Liguria	Lombardia	Venezia Tridentina	Veneto	Venezia Giulia e Zara	Emilia	Toscana
		173	Reumatismo cronico	95	37	101	19	100	32
61	Diabete	305	207	381	43	284	90	238	237
62	Marasma senile	3739	956	4125	774	4147	1879	3008	2886
63	Anemia, clorosi:								
	a) anemia perniciosa	85	24	124	19	68	14	55	39
	b) altre anemie e clorosi	28	19	72	13	51	7	34	32
64	Leucemia e morbo di Hodgkin:								
	a) leucemia	45	14	79	8	63	9	59	41
	b) morbo di Hodgkin	29	22	59	3	28	9	40	19
65	Malattie della ghiandola pituitaria . . .	—	—	—	—	—	—	—	1
66	Malattie della ghiandola tiroide:								
	a) morbo di Flaiani-Basedow	18	7	37	9	21	6	15	16
	b) altre malattie della ghiandola tiroide	13	10	24	5	17	5	8	10
67	Malattie delle ghiandole paratiroidi . . .	20	5	21	9	44	15	19	11
68	Malattie del timo	19	2	35	5	42	1	15	15
69	Malattie delle capsule surrenali (morbo di Addison)	19	13	32	5	15	6	15	19
69bis	Malattie della milza	5	1	7	—	9	—	2	5
70	disseminati in più organi	36	12	71	8	42	16	66	46
71	degli organi genitali della donna	311	152	406	48	253	111	253	268
72	delle mammelle	184	81	267	31	163	50	142	145
73	della vescica, uretra, prostata, del pene, dei testicoli	101	48	118	22	103	40	94	101
74	della cavità boccale (bocca, labbra, lingua, palato, velopendolo, tonsille)	86	68	155	15	128	22	85	79
75	dello stomaco e del fegato	1331	510	2440	354	1158	273	1691	1564
76	del peritoneo e dell'intestino (Segue)	230	9	258	44	194	57	216	222

(a) Veggasi la nota a pag. 508.

classificati secondo 264 cause di morte.

per il complesso del Regno.

Numeri dell'elenco nosologico	Cause di morte (a)	Marche	Umbria	Lazio	Abruzzi e Molise	Campania	Puglie	Basilicata	Calabrie	Sicilia	Sardegna	REGNO			Numeri dell'elenco nosologico
												Maschi	Femm.	TOTALE dei morti	
173	Reumatismo cronico	26	18	41	51	94	64	21	44	70	39	348	648	996	173
61	Diabete	108	52	278	100	311	127	21	79	375	65	1749	1552	3301	61
62	Marasma senile	1660	717	1930	2406	5039	3335	732	2412	7026	1203	22101	25873	47974	62
63	Anemia, clorosi:														
	a) anemia perniciosa	19	13	38	20	41	31	7	36	116	24	324	449	773	63 ^a
	b) altre anemie e clorosi	5	11	26	36	67	84	14	37	161	44	326	415	741	63 ^b
64	Leucemia e morbo di Hodgkin:														
	a) leucemia	24	2	37	12	42	30	6	20	53	13	314	243	557	64 ^a
	b) morbo di Hodgkin	9	9	14	9	28	20	2	8	28	1	178	159	337	64 ^b
65	Malattie della ghiandola pituitaria . . .	1	—	1	—	—	—	—	—	1	—	3	1	4	65
66	Malattie della ghiandola tiroide:														
	a) morbo di Flaiani-Basedow	4	3	3	2	20	1	2	3	8	1	33	143	176	66 ^a
	b) altre malattie della ghiandola tiroide	4	1	5	7	11	5	3	2	10	3	42	101	143	66 ^b
67	Malattie delle ghiandole paratiroidi . . .	5	2	10	5	13	5	1	10	20	4	125	94	219	67
68	Malattie del timo	5	3	14	10	7	5	—	7	7	5	97	100	197	68
69	Malattie delle capsule surrenali (morbo di Addison)	14	5	15	11	10	11	5	5	21	7	121	107	228	69
69bis	Malattie della milza	—	—	6	2	3	—	—	4	6	4	24	35	59	69bis
70	disseminati in più organi	12	6	27	4	13	9	—	1	8	4	151	230	381	70
71	degli organi genitali della donna	66	38	176	76	228	137	17	86	190	26	—	2842	2842	71
72	delle mammelle	50	21	102	51	110	79	8	45	116	28	23	1650	1673	72
73	della vescica, uretra, prostata, del pene, dei testicoli	22	13	57	23	56	18	6	14	40	9	739	146	885	73
74	della cavità boccale (bocca, labbra, lingua, palato, velopendolo, tonsille)	29	9	73	33	56	32	3	18	47	17	798	157	955	74
75	dello stomaco e del fegato	358	178	591	195	276	208	46	141	390	129	6622	5211	11833	75
76	del peritoneo e dell'intestino (Segue)	64	34	125	35	56	52	10	28	70	28	849	965	1814	76

Segue: B — Morti, durante l'anno 1929,

classificati secondo 264 cause di morte.

Per compartimenti e

per il complesso del Regno.

Numeri dell'elenco nosologico	Cause di morte (a)	Piemonte	Liguria	Lombardia	Venezia Tridentina	Veneto	Venezia Giulia e Zara	Emilia	Toscana	Marche	Umbria	Lazio	Abruzzi e Molise	Campania	Puglie	Basilicata	Calabrie	Sicilia	Sardegna	REGNO			Numeri dell'elenco nosologico
																				Maschi	Femm.	TOTALE dei morti	
77	(Segue) Tumori maligni delle ossa e delle articolazioni . . .	49	9	41	6	37	11	36	27	8	7	19	7	17	12	4	7	22	4	180	143	323	77
78	dei centri nervosi e organi dei sensi	59	27	84	10	72	30	82	59	15	8	46	14	38	25	2	14	39	15	348	291	639	78
79	della pelle	67	45	99	10	72	16	51	61	31	12	50	35	68	54	8	23	59	17	440	338	778	79
80	d'altri organi o di organi non specificati	426	208	716	140	508	170	430	404	98	86	256	112	237	159	12	88	261	66	2251	2126	4377	80
81	Tumori non maligni o il cui carattere maligno non è specificato, nè sono specificate le sedi [esclusi quindi quelli cerebrali e spinali (n. 90 del nuovo Elenco), intestinali e addominali (136), uterini (153 ^a) e ovarici (151), ecc.]	8	2	15	4	10	2	13	11	4	1	10	4	14	5	—	5	13	4	70	55	125	81
82	Altre malattie generali	49	17	85	19	131	34	50	45	22	9	56	55	275	170	34	117	343	86	791	806	1597	82
83	Meningite semplice cerebrale e spinale	291	96	808	38	410	56	269	201	61	46	183	80	248	265	21	112	298	76	1913	1656	3569	83
84	Tabe dorsale	54	13	60	5	28	8	25	14	6	3	22	20	42	25	10	10	27	5	278	99	377	84
84 ^a	Atrofia muscolare progressiva	6	1	8	—	9	3	5	6	2	3	2	—	7	2	—	5	4	3	48	18	66	84 ^a
85	Altre malattie del midollo spinale (b)	105	32	144	23	123	16	68	66	45	13	22	39	91	73	13	38	87	27	582	448	1030	85
86	Encefalite	105	47	152	19	83	8	83	57	15	7	32	18	52	31	6	34	46	20	451	364	815	86
87	Apoplessia e congestione cerebrale	3743	1186	5556	617	3489	538	3250	3372	1746	1074	2164	2148	3081	2593	525	1342	3837	473	21829	18905	40734	87
88	Embolia e trombosi cerebrale	441	191	703	48	537	47	779	397	295	125	446	370	1599	366	96	296	256	56	3514	3534	7048	88
89	Paralisi senza causa indicata:																						
	a) emiplegia	185	62	280	28	298	42	280	265	129	61	161	80	98	48	14	48	225	44	1162	1186	2348	89 ^a
	b) altre paralisi	255	90	420	30	361	53	315	283	230	107	130	87	172	137	31	80	453	62	1887	1109	3296	89 ^b
90	Tumori cerebrali e spinali (non maligni)	1	1	2	—	3	1	1	—	1	3	3	—	—	—	—	—	2	—	13	5	18	90
91	Rammollimento cerebrale	105	23	162	16	113	42	237	100	97	45	192	49	29	32	4	18	28	18	761	554	1315	91
92	Paralisi progressiva degli alienati o demenza paralitica	64	42	121	13	47	20	39	53	18	8	70	14	111	26	—	2	40	16	567	137	704	92
93	Altre forme di alienazione mentale	170	91	159	16	79	18	77	70	20	14	73	68	158	12	6	16	56	8	536	575	1111	93
94	Epilessia	143	38	179	24	158	26	123	126	63	25	86	91	168	53	23	74	129	28	878	679	1557	94
95	Corea	6	1	5	1	4	—	9	3	3	1	1	1	4	3	1	3	2	—	17	31	48	95
96	Nevrite	10	2	10	3	8	1	4	6	—	—	3	3	8	5	1	5	5	1	38	37	75	96
97	Eclampsia (non puerperale)	5	3	3	—	6	1	5	2	4	1	10	10	40	16	6	15	25	1	67	86	153	97

(a) Veggasi la nota a pag. 508.

(b) Esclusi i tumori (78 e 90).

Segue: B — Morti, durante l'anno 1929,

classificati secondo 264 cause di morte.

per il complesso del Regno.

Per compartimenti e

Numeri dell'elenco nosologico	Cause di morte (a)	Piemonte	Liguria	Lombardia	Venezia Tridentina	Veneto	Venezia Giulia e Zara	Emilia	Toscana	Marche	Umbria	Lazio	Abruzzi e Molise	Campania	Puglie	Basilicata	Calabria	Sicilia	Sardegna	REGNO			Numeri dell'elenco nosologico
																				Maschi	Femm.	TOTALE dei morti	
98	Eclampsia infantile	163	63	331	95	352	249	220	204	354	156	544	502	1723	947	254	637	595	64	4094	3359	7453	98
99	Altre malattie del sistema nervoso	166	78	225	26	164	32	119	158	60	29	120	65	117	79	22	52	141	29	947	735	1682	99
100	Malattie degli organi della vista	2	—	3	—	3	1	7	3	—	—	—	1	4	1	2	3	1	—	7	24	31	100
101	Malattie degli orecchi e del seno mastoideo (otite, morbo di Ménière)	84	45	122	9	86	14	91	75	24	11	63	36	88	56	5	22	65	21	570	377	947	101
102	Malattie delle fosse nasali e della laringe:																						
	a) delle fosse nasali e loro annessi	2	—	13	—	7	—	6	—	1	—	3	2	7	6	2	—	10	1	36	24	60	102 ^a
	b) della laringe	28	12	86	7	74	15	29	28	15	10	37	47	76	64	11	38	65	27	393	276	669	102 ^b
103	Bronchite acuta	359	148	1106	158	856	208	618	372	302	190	456	446	1615	1262	345	810	1994	208	5966	5487	11453	103
104	Bronchite cronica	1381	399	1570	149	1053	274	981	1171	505	363	596	645	1540	958	251	569	1189	240	6519	7315	13834	104
105	Malattie della pleura	240	131	467	36	269	65	188	164	38	25	161	81	320	213	36	97	321	61	1728	1185	2913	105
106	Congestione polmonare e apoplezia polmonare	121	46	169	34	125	28	74	74	23	5	43	18	70	35	8	29	81	8	582	409	991	106
107 ^a e 107 ^b	Polmonite crupale	2486	796	4181	705	2107	886	2029	1762	649	425	1730	979	3599	2108	318	1530	3779	852	17433	13188	30921	107 ^a e 107 ^b
108	Bronco polmonite acuta (compresa la bronchite capillare)	5091	2233	8471	672	6241	1268	5027	4509	1699	1120	3723	2417	9130	5591	975	2921	7499	1496	36825	33247	70073	108
109	Polmonite cronica, cangrena polmonare:																						
	a) polmonite cronica interstiziale (incluse le malattie professionali dell'apparecchio respiratorio)	18	—	7	7	12	5	3	2	3	1	2	2	12	9	—	4	28	7	66	56	122	109 ^a
	b) cangrena polmonare	21	12	44	9	41	8	22	10	1	2	25	2	6	7	—	—	9	8	164	63	227	109 ^b
110	Asma ed enfisema polmonare:																						
	a) asma	91	72	161	17	180	78	175	108	80	29	106	165	192	125	23	105	236	47	1059	931	1990	110 ^a
	b) enfisema polmonare	39	13	90	17	57	105	31	41	13	12	49	35	51	44	13	18	43	26	424	273	697	110 ^b
111	Malattie del mediastino	3	1	7	1	7	—	2	1	2	—	—	—	6	1	—	1	2	1	23	12	35	111
112	Altre malattie dell'apparecchio respiratorio (esclusa la tubercolosi)	45	23	70	7	62	24	41	46	5	7	35	6	58	44	5	17	60	17	388	184	572	112
113	Malattie delle arterie:																						
	a) aneurisma	114	47	152	7	57	23	100	46	21	9	38	19	90	39	7	35	53	14	613	258	871	113 ^a

(Segue)

(a) Veggasi la nota a pag. 508.

Segue: B — Morti, durante l'anno 1929,

Per compartimenti e

Numeri dell'elenco nosologico	Cause di morte (a)	Piemonte	Liguria	Lombardia	Venezia Tridentina	Veneto	Venezia Giulia e Zara	Emilia	Toscana
		113	(Segue) Malattie delle arterie:						
	b) arteriosclerosi	324	66	556	61	847	144	350	408
	c) altre malattie delle arterie	50	19	55	—	38	15	15	28
114	Embolia, trombosi (non cerebrali)	44	6	39	11	25	9	33	25
115	Malattie delle vene (flebiti, varici, trombosi, emorroidi)	38	11	47	6	31	6	34	33
116	Malattie del sistema linfatico (linfangioite, adenite, ecc.)	10	6	21	2	12	3	13	13
117	Malattie del cuore:								
	a) endocardite e miocardine acute	125	36	178	19	149	42	88	82
	b) altre malattie del cuore	8441	2982	10104	1489	6561	1241	5050	4830
118	Pericardite	12	5	20	12	18	11	10	9
119	Angina pectoris	220	56	227	30	177	70	175	206
120	Sincope	741	217	789	78	474	71	302	265
121	Emorragie senza causa determinata	16	4	20	5	20	4	10	11
122	Altre malattie del sistema circolatorio	1	1	4	—	2	—	1	2
123	Malattie della cavità boccale e degli organi annessi	23	12	44	7	34	8	21	26
124	Malattie delle tonsille, faringe, esofago:								
	a) malattie delle tonsille e della faringe (comprese le forme adenoidee)	72	36	132	14	83	19	76	94
	b) malattie dell'esofago	12	3	19	2	8	1	6	4
125	Ulcera dello stomaco e del duodeno.								
	a) ulcera dello stomaco	141	60	183	30	191	95	101	122
	b) ulcera del duodeno	34	29	60	14	56	29	38	52
126	Altre malattie dello stomaco	206	90	309	20	151	37	126	98
127	Cirrosi epatica:								
	a) cirrosi alcoolica del fegato	39	11	31	4	28	2	15	8
	b) cirrosi epatica non indicata come alcoolica	640	181	815	73	362	89	340	296

classificati secondo 264 cause di morte.

per il complesso del Regno.

Numeri dell'elenco nosologico	Marche	Umbria	Lazio	Abruzzi e Molise	Campania	Puglie	Basilicata	Calabrie	Sicilia	Sardegna	REGNO			Numeri dell'elenco nosologico									
											Maschi	Femm.	TOTALE dei morti										
113	82	69	514	105	352	210	63	123	673	79	2715	2311	5026	113 ^b									
	13	5	32	13	46	35	2	20	50	4	287	153	440	113 ^c									
114	6	11	11	8	18	9	—	5	21	2	133	150	283	114									
115	10	11	24	11	21	12	4	9	22	6	155	181	336	115									
116	2	4	8	4	10	13	2	5	9	4	73	68	141	116									
	26	26	86	38	112	108	9	81	131	24	585	775	1360	117 ^a									
	8441	2982	10104	1489	6561	1241	5050	4830	2033	1150	3316	2985	6545	3455	886	2289	5079	1044	29683	39807	69490	117 ^b	
118	12	5	20	12	18	11	10	9	2	3	7	8	23	10	2	7	10	9	80	98	178	118	
119	220	56	227	30	177	70	175	206	51	26	151	100	418	135	34	95	230	28	1630	799	2429	119	
120	741	217	789	78	474	71	302	265	144	69	525	190	393	171	59	123	296	118	2915	2110	5025	120	
121	16	4	20	5	20	4	10	11	2	—	10	2	13	8	2	7	17	7	86	72	158	121	
122	1	1	4	—	2	—	1	2	1	—	—	—	4	2	—	—	8	4	—	11	19	30	122
123	23	12	44	7	34	8	21	26	9	4	17	33	45	44	9	16	57	16	246	179	425	123	
124	72	36	132	14	83	19	76	94	29	13	58	45	75	70	19	39	75	29	540	438	978	124 ^a	
	12	3	19	2	8	1	6	4	2	—	3	5	9	4	1	1	3	1	51	33	84	124 ^b	
125	141	60	183	30	191	95	101	122	32	13	90	60	111	73	13	68	163	21	1032	535	1567	125 ^a	
	34	29	60	14	56	29	38	52	19	13	36	14	47	30	7	17	31	6	394	138	532	125 ^b	
126	206	90	309	20	151	37	126	98	39	36	66	76	203	161	33	108	252	52	1065	998	2063	126	
127	39	11	31	4	28	2	15	8	11	5	10	3	3	1	—	2	2	3	145	33	178	117 ^a	
	640	181	815	73	362	89	340	296	109	76	209	152	397	259	60	185	409	139	3436	1355	4791	127 ^b	

(a) Veggasi la nota a pag. 508.

Segue: B — Morti, durante l'anno 1929,

classificati secondo 264 cause di morte.

Per compartimenti e

per il complesso del Regno.

Numeri dell'elenco nosologico	Cause di morte (a)	Piemonte	Liguria	Lombardia	Venezia Tridentina	Veneto	Venezia Giulia e Zara	Emilia	Toscana	Marche	Umbria	Lazio	Abruzzi e Molise	Campania	Puglie	Basilicata	Calabria	Sicilia	Sardegna	REGNO			Numeri dell'elenco nosologico
																				Maschi	Femm.	TOTALE dei morti	
128	Atrofia gialla acuta del fegato	7	5	16	—	5	1	3	9	2	2	8	7	6	7	4	7	3	2	54	40	94	128
129	Calcoli biliari	71	37	87	14	66	32	48	63	17	13	69	14	52	31	6	21	37	14	173	519	692	129
130	Ittero grave	24	5	21	2	30	2	14	11	6	—	25	6	8	25	7	16	23	16	148	93	241	130
131	Echinococco del fegato	3	—	4	—	—	1	4	4	1	2	10	1	7	11	1	3	9	6	42	25	67	131
132	Altre malattie del fegato	179	106	282	29	191	23	122	123	49	31	84	64	198	126	21	72	240	49	995	994	1989	132
133	Malattie del pancreas	6	1	10	6	5	8	7	—	—	—	5	—	—	1	—	2	1	1	31	22	53	133
134	Enteriti:																						
	a) al di sotto di due anni	2712	636	11150	769	5331	779	2564	1499	1213	638	2570	2779	7162	6066	1511	2932	9382	1506	31975	29224	61199	134 ^a
	b) di due anni e oltre	806	284	1457	85	894	115	593	574	244	157	514	634	1440	1185	280	730	2362	538	6269	6623	12892	134 ^b
135	Volvolo, occlusione intestinale	243	80	278	40	179	40	164	155	55	34	102	96	223	145	28	87	187	40	1180	996	2176	135
136	Tumori intestinali e addominali (esclusi i tumori maligni)	4	2	4	2	2	1	4	1	1	3	2	1	3	4	—	3	10	1	20	28	48	136
137	Ernie intestinali e addominali	218	60	157	30	137	38	120	107	35	23	80	71	205	152	33	69	205	78	1126	692	1818	137
138	Malattie da echinococco, escluso l'echinococco del fegato	—	2	3	1	2	2	2	4	—	2	7	1	7	6	2	3	6	12	36	26	62	138
139	Malattie da parassiti intestinali:																						
	c) nematodi, escluso l'anchilostoma	3	—	4	2	9	—	12	1	4	1	5	7	7	1	2	3	4	5	35	35	70	139 ^c
	f) parassita non specificato	13	4	60	4	72	11	69	11	12	7	23	29	51	30	12	26	41	17	243	249	492	139 ^f
140	Anchilostomiasi	—	—	2	—	—	—	—	2	—	—	1	—	1	—	2	1	1	—	8	2	10	140
141	Appendicite e tiffite	193	58	284	38	198	39	170	144	63	32	119	56	131	84	9	38	121	35	1050	762	1812	141
142	Altre malattie dell'intestino	65	33	109	8	91	13	60	60	27	9	39	36	89	65	12	40	103	19	508	370	878	142
143	Peritonite senza causa indicata	176	90	397	40	296	56	216	161	57	31	98	73	157	131	24	80	289	50	1115	1307	2422	143
145	Altre malattie dell'apparecchio digerente (esclusi i tumori maligni e la tubercolosi)	—	—	1	—	1	—	—	1	1	—	3	—	—	—	—	—	—	—	3	4	7	145

(a) Veggasi la nota a pag. 508.

Segue: B — Morti, durante l'anno 1929,
Per compartimenti e

Numeri dell'elenco nosologico	Cause di morte (a)	Piemonte	Liguria	Lombardia	Venezia Tridentina	Veneto	Venezia Giulia e Zara	Emilia	Toscana
		146	Malattie dei reni:						
	a) nefrite acuta (comprese le nefriti senza qualifica, al di sotto di dieci anni)	85	57	289	34	298	37	197	131
	b) nefrite cronica comprese le nefriti senza qualifica, da dieci anni e più)	1050	362	1425	174	925	242	682	833
	c) chiluria	—	—	1	1	1	1	1	—
	d) altre malattie dei reni e dei loro annessi (escluse le malattie dei reni da gravidanza)	43	21	77	9	47	16	42	47
147	Malattie della vescica [escluse le forme veneree (50, 51 e 52), tubercolari (49 ^a) e neoplastiche maligne (73)]	138	57	215	24	154	22	129	125
148	Calcoli delle vie urinarie	29	11	40	3	25	9	24	27
149	Malattie dell'uretra, ascesso urinoso e malattie della prostata (b):								
	a) restringimento uretrale	10	2	11	1	3	1	10	7
	b) altre malattie dell'uretra	5	4	15	2	6	1	10	11
	c) malattie della prostata	214	88	219	37	209	34	165	116
150	Malattie degli organi genitali maschili (b)	—	2	6	1	1	—	2	—
151	Cisti o altri tumori non maligni dell'ovaia	33	6	25	7	16	4	19	10
152	Salpingite, ascesso del bacino nella donna (non puerperali)	27	7	32	6	25	5	18	12
153	Malattie dell'utero:								
	a) tumore uterino non canceroso	71	14	50	8	28	2	26	31
	b) emorragia uterina non puerperale	1	2	5	4	5	—	3	1
154	Altre malattie degli organi genitali femminili (non puerperali) (c)	13	3	16	1	16	1	17	6
155	Malattie non puerperali delle mammelle	—	—	—	—	—	—	—	—
156	Anomalie della gravidanza:								
	a) aborto	3	1	8	3	1	—	—	4
	b) gravidanza ectopica	12	6	14	—	12	4	11	10
	c) altre anomalie della gravidanza	1	—	3	—	1	—	3	1

(a) Veggasi la nota a pag. 508.
(b) Escluse le forme veneree (50, 51 e 52), tubercolari (49^a) e neoplastiche maligne (73).
(c) Escluse le forme veneree (50, 51 e 52), tubercolari (49^a), neoplastiche maligne (71), i tumori non maligni

classificati secondo 264 cause di morte.
per il complesso del Regno.

Numeri dell'elenco nosologico	Cause di morte (a)	Marche	Umbria	Lazio	Abruzzi e Molise	Campania	Puglie	Basilicata	Calabrie	Sicilia	Sardegna	REGNO			Numeri dell'elenco nosologico	
												Maschi	Femm.	TOTALE dei morti		
146	Malattie dei reni:															
	a) nefrite acuta (comprese le nefriti senza qualifica, al di sotto di dieci anni)	74	50	204	163	563	525	95	201	613	85	1822	1879	3701	146 ^a	
	b) nefrite cronica comprese le nefriti senza qualifica, da dieci anni e più)	281	176	786	531	1737	871	175	560	1664	301	6061	6714	12775	146 ^b	
	c) chiluria	1	1	—	—	—	1	—	1	1	—	9	1	10	146 ^c	
	d) altre malattie dei reni e dei loro annessi (escluse le malattie dei reni da gravidanza)	14	11	34	24	72	37	7	17	98	9	382	243	625	146 ^d	
147	Malattie della vescica [escluse le forme veneree (50, 51 e 52), tubercolari (49 ^a) e neoplastiche maligne (73)]	37	22	57	52	218	110	27	60	212	24	1370	313	1683	147	
148	Calcoli delle vie urinarie	11	10	12	17	30	27	8	9	73	13	284	94	378	148	
149	Malattie dell'uretra, ascesso urinoso e malattie della prostata (b):															
	a) restringimento uretrale	2	2	10	5	10	2	1	6	8	2	93	—	93	149 ^a	
	b) altre malattie dell'uretra	3	2	6	—	16	9	—	2	16	4	105	7	112	149 ^b	
	c) malattie della prostata	51	22	100	79	77	54	8	36	146	36	1691	—	1691	149 ^c	
150	Malattie degli organi genitali maschili (b)	—	—	3	3	1	—	1	2	1	—	23	—	23	150	
151	Cisti o altri tumori non maligni dell'ovaia	1	3	3	6	11	7	1	3	16	3	—	174	174	151	
152	Salpingite, ascesso del bacino nella donna (non puerperali)	2	1	18	6	12	10	1	2	10	5	—	199	199	152	
153	Malattie dell'utero:															
	a) tumore uterino non canceroso	3	4	20	11	19	8	1	5	19	2	—	322	322	153 ^a	
	b) emorragia uterina non puerperale	—	—	3	3	3	5	1	5	6	2	—	49	49	153 ^b	
154	Altre malattie degli organi genitali femminili (non puerperali) (c)	2	3	4	5	13	9	2	5	25	6	—	147	147	154	
155	Malattie non puerperali delle mammelle	—	1	—	1	—	3	—	—	3	—	—	8	8	155	
156	Anomalie della gravidanza:															
	a) aborto	—	—	11	2	1	2	—	2	6	2	—	46	46	156 ^a	
	b) gravidanza ectopica	2	2	18	2	4	—	—	—	11	1	—	109	109	156 ^b	
	c) altre anomalie della gravidanza	1	—	6	—	2	1	—	—	—	—	—	19	19	156 ^c	

dell'utero (153^a) e dell'ovaia (151).

Segue: B — Morti, durante l'anno 1929,

Per compartimenti e

Numeri dell'elenco nosologico	Cause di morte (a)	Piemonte	Liguria	Lombardia	Venezia Tridentina	Veneto	Venezia Giulia e Zara	Emilia	Toscana
157	Metrorragia dopo il parto	46	7	69	19	60	22	48	39
158	Altre anomalie del parto	9	6	16	3	16	4	10	9
159	Albuminuria ed eclampsia puerperali . .	30	10	77	12	82	7	45	42
160	Febbre puerperale	78	36	110	18	80	26	88	76
161	Pelvi e metroperitonite puerperali . . .	15	7	30	7	22	4	19	12
162	Phlegmasia alba dolens. Embolia e morte improvvisa puerperali	16	4	13	6	13	4	10	7
163	Conseguenze del parto (senza altra indicazione)	1	1	1	—	—	—	—	1
164	Malattie puerperali della mammella . . .	—	—	—	—	1	—	1	—
165	Flemmone, ascesso caldo	52	37	150	8	96	19	76	78
166	Cangrena della pelle	67	24	138	9	131	30	103	89
166 ^a	Elefantiasi	—	1	1	—	—	1	—	—
167	Favo, foruncoli	4	—	25	3	27	9	11	4
168	Pemfigo, eczema	19	5	25	2	20	1	17	12
169	Tigne, alopecie e scabbia	—	—	—	—	—	—	1	1
170	Altre malattie della pelle e dei suoi annessi	7	2	22	1	14	1	9	16
171	Malattie delle ossa (b)	52	41	130	9	87	11	60	82
174	Malattie delle articolazioni [esclusi la tubercolosi (47), i tumori maligni (77) e il reumatismo acuto e cronico (172 e 173)]	10	11	35	5	13	4	12	18
175	Psoite	4	—	4	—	—	1	1	1
176	Altre malattie delle ossa e degli organi della locomozione	4	2	5	—	6	1	4	2
180	Alcoolismo acuto	10	3	4	—	2	1	2	5
177	Alcoolismo cronico	86	37	118	13	89	22	45	36
178	Avvelenamento cronico, accidentale o professionale, da sostanze inorganiche . .	9	1	13	—	1	—	—	—
179	Avvelenamento cronico, accidentale o professionale, da sostanze organiche (escluso l'alcoolismo cronico)	—	—	3	—	—	—	1	5

(a) Veggasi la nota a pag. 508.

(b) In questa rubrica sono comprese: periostite, periostosi, osteite, osteo-periostite, osteo-mielite, carie, necrosi, qualifica), osteoma, callo deforme. Sono esclusi la tubercolosi (48 e 49) e i tumori maligni (77).

classificati secondo 264 cause di morte.

per il complesso del Regno.

Numeri dell'elenco nosologico	Marche	Umbria	Lazio	Abruzzi e Molise	Campania	Puglie	Basilicata	Calabrie	Sicilia	Sardegna	REGNO			Numeri dell'elenco nosologico
											Maschi	Femm.	TOTALE dei morti	
157	16	7	32	47	83	52	13	21	81	23	—	685	685	157
158	3	3	17	12	17	11	2	15	12	9	—	174	174	158
159	26	20	54	49	84	37	8	23	49	16	—	671	671	159
160	34	25	56	54	69	54	9	45	66	33	—	957	957	160
161	4	1	7	2	19	11	2	9	7	2	—	180	180	161
162	5	—	3	10	11	8	2	10	6	4	—	132	132	162
163	—	—	—	—	3	3	—	—	1	2	—	13	13	163
164	—	—	—	—	2	—	—	1	—	—	—	5	5	164
165	31	18	89	56	182	151	26	93	150	31	806	537	1343	165
166	24	10	30	12	64	57	8	19	55	16	478	403	886	166
166 ^a	—	—	—	—	—	2	—	—	1	—	1	5	6	166 ^a
167	4	2	24	5	11	12	1	8	17	4	114	57	171	167
168	3	3	11	3	22	11	2	3	19	8	92	94	186	168
169	—	—	—	—	1	—	—	—	—	—	3	—	3	169
170	3	—	6	3	8	7	2	8	14	3	69	57	126	170
171	14	13	48	24	45	39	7	25	50	12	445	304	749	171
174	4	3	12	8	10	4	2	7	13	3	107	67	174	174
175	—	—	—	1	1	—	—	1	—	—	6	8	14	175
176	3	—	—	3	2	8	—	1	14	4	21	38	59	176
177	4	1	5	2	1	—	—	1	5	1	42	5	47	177
177	43	18	28	25	27	3	4	14	18	18	554	90	644	177
178	1	—	2	—	6	2	—	1	1	—	37	—	37	178
179	—	—	1	1	2	—	—	—	2	1	8	8	16	179

sequestro, perforazione della volta palatina, necrosi del mascellare (non fosforica, o senza indicazione), eostosi (senza

Segue: B — Morti, durante l'anno 1929,

Per compartimenti e

Numeri dell'elenco nosologico	Cause di morte (a)	Piemonte	Liguria	Lombardia	Venezia Tridentina	Veneto	Venezia Giulia e Zara	Emilia	Toscana
		181	per annegamento	150	31	257	30	231	65
182	per freddo	56	12	46	4	53	25	23	23
184	per insolazione	6	3	14	1	13	3	9	4
185	per fulminazione:								
	a) naturale	11	5	13	2	5	7	4	19
	b) da apparecchi elettrici . .	36	10	35	6	16	9	15	18
186	per caduta	447	167	574	104	326	104	333	295
187	per lesioni causate da scoppio di esplosivi, di armi da fuoco, di mine	31	15	70	4	49	25	71	28
188	per ferite con armi da punta o da taglio	3	2	8	1	3	1	5	4
189	per lesioni prodotte da macchine agrarie o industriali	10	4	19	1	11	4	8	4
190	per schiacciamento da caduta di alberi o di altri corpi, da frante, valanghe, entro miniere; sotto veicoli o cavalli, sotto convogli ferroviari	349	101	678	81	312	103	285	243
191	per violenze di animali	24	2	32	6	13	8	20	17
192	per ustioni, escluse le morti per incendio	109	38	245	21	127	66	119	91
193	morti negli incendi	9	1	10	2	21	1	5	2
194	per soffocamento meccanico . . .	6	1	11	2	13	3	14	7
195	assorbimento di gas irrespirabili o tossici	16	2	16	10	7	9	9	17
196	morsi di vipera o di altri animali velenosi	—	—	3	2	3	4	2	2
197	per avvelenamento con sostanze alimentari	4	4	4	—	3	—	2	4
198	per altri avvelenamenti acuti . . .	7	2	12	3	30	5	8	7
199	per cause diverse o non determinate	4	7	8	—	7	7	12	5

classificati secondo 264 cause di morte.

per il complesso del Regno.

Numeri dell'elenco nosologico	Marche	Umbria	Lazio	Abruzzi e Molise	Campania	Puglie	Basilicata	Calabrie	Sicilia	Sardegna	REGNO			Numeri dell'elenco nosologico
											Maschi	Femm.	TOTALE dei morti	
181	54	31	66	42	80	68	18	23	74	33	1157	351	1508	181
182	16	3	16	21	19	6	4	16	19	12	299	75	374	182
184	1	1	8	10	8	10	6	4	17	5	102	21	123	184
185	6	5	28	17	24	34	17	31	28	10	205	61	266	185 ^a
	8	7	13	14	19	5	2	11	15	5	234	10	244	185 ^b
186	149	80	210	142	252	154	51	149	298	73	3021	887	3908	186
187	14	12	21	20	22	17	2	21	33	12	403	64	467	187
188	—	—	2	4	5	1	—	—	1	1	31	10	41	188
189	3	6	6	3	4	2	2	3	9	—	91	8	99	189
190	70	53	256	74	216	91	33	69	215	58	2751	539	3290	190
191	5	12	9	15	18	21	4	7	37	5	231	24	255	191
192	63	48	159	138	281	135	59	134	207	65	961	1141	2105	192
193	—	1	9	1	4	—	1	3	9	1	48	32	80	193
194	5	3	4	—	5	4	1	—	3	—	46	36	82	194
195	4	2	12	5	20	9	4	3	22	5	120	52	172	195
196	2	—	1	2	2	—	—	2	—	1	10	16	26	196
197	—	—	2	—	—	2	1	—	14	1	25	16	41	197
198	4	1	6	9	21	15	3	3	10	6	72	80	152	198
199	1	2	6	4	44	4	1	1	6	1	100	20	120	199

(a) Veggasi la nota a pag. 508.

Segue: B — Morti, durante l'anno 1929, classificate secondo 264 cause di morte.
Per compartimenti e per il complesso del Regno.

Numeri dell'elenco nosologico	Cause di morte (a)	Piemonte	Liguria	Lombardia	Venezia Tridentina	Veneto	Venezia Giulia e Zara	Emilia	Toscana	Marche	Umbria	Lazio	Abruzzi e Molise	Campania	Puglie	Basilicata	Calabrie	Sicilia	Sardegna	REGNO			Numeri dell'elenco nosologico
																				Maschi	Femm.	TOTALE dei morti	
200	Omicidio:																						
	a) con armi da fuoco	21	18	36	5	18	23	24	20	6	5	31	9	97	27	10	68	66	12	379	117	496	200 ^a
	b) con armi da punta o da taglio . . .	13	8	19	4	7	11	11	5	9	—	16	17	40	22	5	25	34	11	182	75	257	200 ^b
	c) con altri mezzi	14	4	13	4	10	6	5	8	1	3	15	9	19	12	7	17	23	5	126	49	175	200 ^c
201	Infanticidio (uccisione di bambini al di sotto di un anno)	2	4	7	1	7	1	3	2	—	1	3	1	—	2	—	—	1	—	15	20	35	201
204	Confitto con la forza pubblica	1	—	1	—	—	—	—	—	—	—	—	—	—	—	—	—	—	1	3	—	3	204
205	Condanna alla pena capitale	—	—	—	—	—	1	—	—	—	—	—	—	—	—	—	—	—	—	1	—	1	205
207	Frattura (senza altra indicazione)	5	10	9	4	5	—	3	1	2	2	5	—	16	6	2	6	9	—	60	25	85	207
208	Altre violenze esterne	17	5	13	1	15	1	9	3	1	3	9	2	10	13	1	6	17	6	86	46	132	208
209	Morti violente, la cui causa è sconosciuta	6	6	8	2	4	5	3	2	—	—	—	—	38	10	—	3	11	1	67	32	99	209
210	per annegamento	96	9	57	15	75	20	76	37	14	12	29	17	15	43	3	11	37	7	356	217	573	210
211	con arma da fuoco	104	55	138	19	55	58	117	73	28	6	60	17	60	37	3	16	52	17	849	66	915	211
212	con arma da punta o da taglio	25	3	19	3	17	7	20	12	2	3	6	4	1	3	1	—	5	1	108	24	132	212
213	per impiccamento o strangolamento	154	43	125	27	98	33	148	86	19	13	41	23	20	11	11	7	53	19	730	201	931	213
214	per precipitazione	50	48	57	5	21	29	28	27	7	6	23	9	34	9	1	2	10	1	204	163	367	214
215	per schiacciamento sotto convogli ferroviari, sotto tramways, ecc. . .	32	10	36	1	26	11	37	19	3	3	5	3	4	7	—	1	5	—	170	33	203	215
216 e 217	per ingestione di veleni	36	14	53	6	35	43	27	34	8	2	20	11	68	20	2	5	32	7	190	233	423	216 e 217
218	per assorbimento di gas velenosi	10	9	15	—	2	4	8	6	—	1	1	—	1	1	—	—	1	—	40	19	59	218
219	con altro mezzo o con mezzo non determinato	5	4	—	1	1	2	2	1	2	—	1	1	7	4	—	—	1	—	20	12	32	219
0	Morti per causa ignota, o non dichiarata, o male indicata	59	23	49	4	36	5	36	51	15	14	67	81	77	48	36	229	156	211	617	580	1197	0
	TOTALE GENERALE	53325	19202	29955	10818	62280	15426	47749	42687	18896	10863	35583	26488	66521	45566	9706	27421	69079	15658	342037	325186	667223	

(a) Veggasi la nota a pag. 508.

