

ISTITUTO CENTRALE DI STATISTICA
DEL REGNO D'ITALIA

STATISTICA
DELLE CAUSE DI MORTE
NELL'ANNO 1928



ROMA
TIPOGRAFIA OPERAIA ROMANA
Via Emilio Merosini, 17

1932 (X)

ERRATA-CORRIGE

INTRODUZIONE.

<i>Pagina</i>	* 21 — anno 1903 - cifre assolute dei morti . . .	<i>invece di:</i>	130 49	<i>leggasi:</i>	130 549
"	* 25 — terza colonna, riga 10 ^a	"		"	Avellino
"	* 42 — pustola maligna, carbonchio - triennio 1896-98	"	4 9	"	449
"	* 89 — prospetto XXXIV. Umbria - triennio 1920-22	"	9	"	92
"	* 89 — prospetto XXXIV. Lazio - anno 1928	"	12	"	121
"	* 111 — prospetto XLIX. Lombardia - anno 1928	"	5	"	53
"	* 116 — prospetto LI. Lazio - triennio 1910-12	"	1551	"	155.1
"	* 133 — febbre puerperale - morti per 100 casi - anno 1928	"	53	"	53.6
"	* 177 — 6 ^a colonna - omicidi e infanticidi	"	0.	"	0.2
"	* 182 — totale dei morti legittimi (cifre assolute)	"	19960	"	119 960
"	* 212 — penultima riga, 3 ^a colonna - altre malattie	"	73.3	"	7.33
"	* 213 — terzultima riga, 6 ^a colonna - suicidi	"	12.27	"	12.17

TAVOLE.

<i>Pagina</i>	37 — provincia di Catania - 12 ^a riga.	<i>invece di:</i>	0	<i>leggasi:</i>	6
"	45 — provincia di Agrigento - ultima riga	"	72 4	"	7204
"	85 — compartimento dell' Emilia - reumatismo artico- colare acuto - mese di giugno	"	0	"	20
"	90 — compartimento della Liguria - altre malattie - mese di agosto	"	98	"	998
"	93 — maschi morti per influenza, in età da 25 a 29 anni	"	13	"	131
"	100 — maschi morti per paralisi senza causa indi- cata, in età da 60 a 64 anni	"	36	"	336
"	106 — ultima riga - totale delle bambine illegittime ed esposte, morte in età da 1 mese a 12 mesi	"	26145	"	2645
"	111 — ultima colonna - età alla morte: 7 mesi - centri	"	0	"	3
"	139 — allattamento artificiale - età alla morte: 3 mesi - centri	"	7	"	17
"	139 — allattamento materno - età alla morte: 7 mesi - altri Comuni	"	1 6	"	176
"	140 — 4 ^a colonna - età: 10 mesi, in totale	"	25	"	253
"	140 — ultima colonna - penultima cifra	"	1603	"	1613
"	143 — 4 ^a colonna - età: 9 mesi, in totale.	"	4 4	"	424
"	145 — 1 ^a colonna - età: meno di 1 mese - centri	"	104	"	1041
"	149 — 1 ^a colonna - età: 6 mesi, in totale.	"	9	"	19
"	159 — 7 ^a colonna - maschi morti per sifilide	"	2	"	23
"	191 — Comune di Ostuni - popolazione al 31 di- cembre 1928	"	267 9	"	26719
"	244 — Comune di Camaione - morti per malattie del cuore e del pericardio	"	2	"	21
"	250 — Comune di Orvieto - morti per angina pectoris	"	"	"	2
"	255 — Comune di Nocera Inferiore - morti per malaria	"	"	"	1
"	265 — Comune di Ceglie Messapico - morti per ente- riti (al disotto di 2 anni)	"	7	"	73

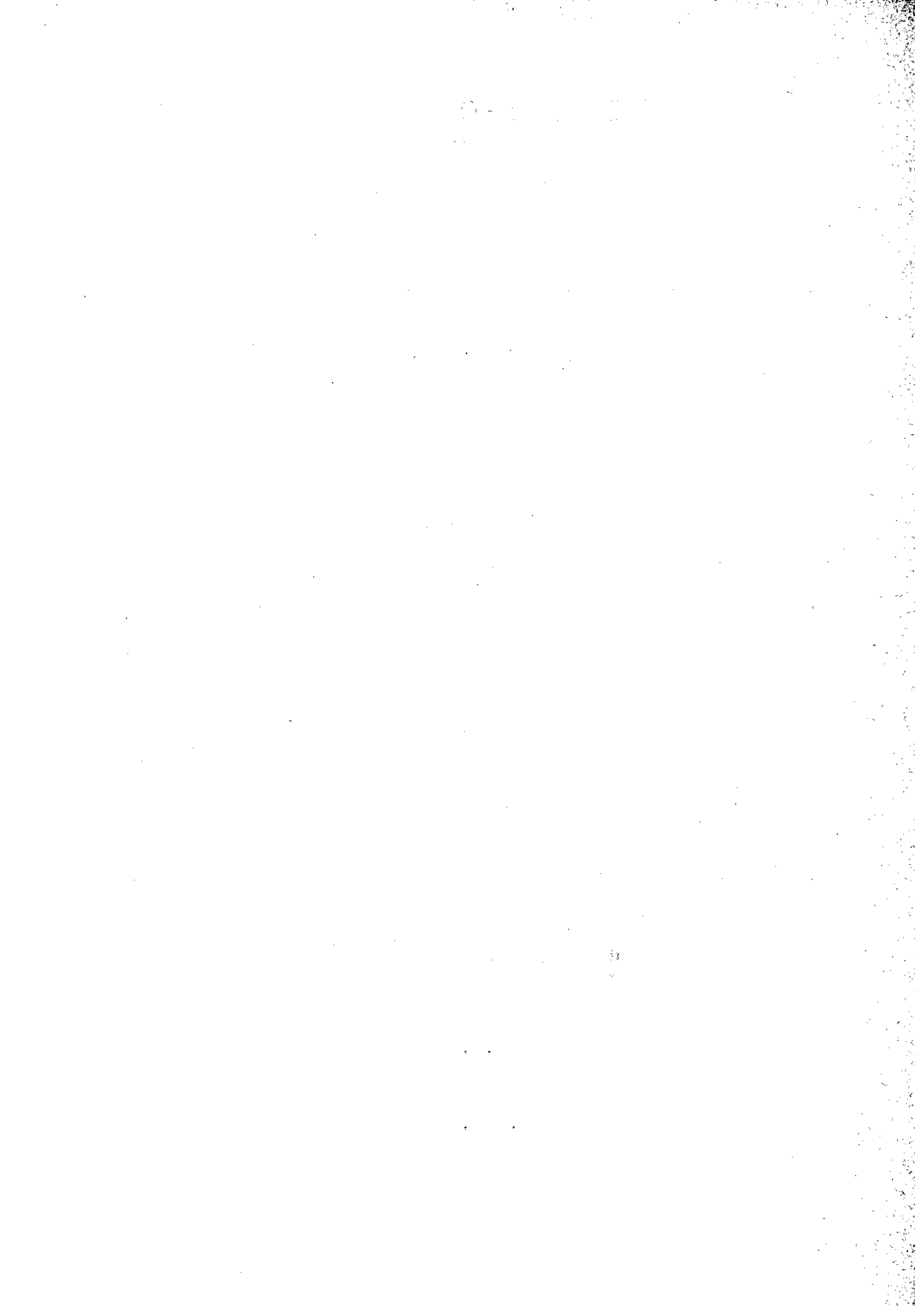

INDICE

LETTERA DI PRESENTAZIONE A S. E. IL CAV. BENITO MUSSOLINI, CAPO DEL GOVERNO, PRIMO MINISTRO.	Pag.	*7
---	------	----

INTRODUZIONE.

CAPO I. — Avvertenze preliminari.

§ 1. — Fonti e contenuto della presente statistica	Pag.	*9
§ 2. — Popolazione sulla quale sono stati calcolati i coefficienti di mortalità	"	*13

CAPO II. — Mortalità per qualsiasi causa nel Regno, nelle provincie, nei compartimenti e nei Comuni capiluoghi di provincia.

§ 1. — Mortalità per qualsiasi causa nel Regno, durante l'anno 1928, e confronto con gli anni precedenti	"	*14
§ 2. — Mortalità per qualsiasi causa nel complesso dei Comuni capiluoghi di provincia, durante gli anni dal 1887 al 1928	"	*19
§ 3. — Mortalità per qualsiasi causa nell'anno 1928 in ciascuna provincia, con distinzione nel complesso dei Centri e degli altri Comuni, e in ciascun Comune capoluogo di provincia	"	*22
§ 4. — Mortalità nei 92 Comuni che nel 1927 e nel 1928 erano capiluoghi di provincia, durante i trienni 1870-72, 1880-82, 1900-02, 1910-12, 1920-22 e 1926-28	"	*28
§ 5. — Morti, nell'anno 1928, nei 92 Comuni capiluoghi di provincia, nel complesso dei Centri (esclusi i detti capiluoghi, Centri) e nel complesso degli altri Comuni di ciascun compartimento, distinti secondo il luogo ove avvenne la morte	"	*34

CAPO III. — Cause delle morti.

§ 1. — Cause delle morti avvenute nel Regno negli anni dal 1887 al 1928	"	*41
§ 2. — Cenni sulla intensità e la frequenza di alcune cause di morte	"	*56
§ 3. — Mortalità per cause, durante l'anno 1928, nel complesso dei Comuni aventi un centro di popolazione presente superiore a 10 000 abitanti, alla data del censimento del 1° dicembre 1921, e nel complesso dei rimanenti Comuni di ciascun compartimento e del Regno	"	*134
§ 4. — Distribuzione territoriale di ciascuna delle 264 cause di morte, nello anno 1928	"	*149
§ 5. — Cause di morte predominanti nelle diverse età	"	*165
§ 6. — Mortalità nel Regno dei bambini, durante il primo anno di vita, per cause, in relazione alla legittimità dei natali	"	*178
§ 7. — Morti nel primo anno di vita classificati per alcune cause e genere di allattamento	"	*183
§ 8. — Morti in relazione alla professione	"	*195
§ 9. — Morti, durante l'anno 1928, nel Regno, in età da 15 anni in su, distinti secondo il sesso, lo stato civile e le cause	"	*245
§ 10. — Mortalità nei Comuni più popolosi, durante l'anno 1928.	"	*253

**CAPO IV. — Notizie particolari sulle morti violente
e sulle morti causate da avvelenamenti cronici, accidentali o professionali.**

§ 1. — Morti per causa violenta, ripartiti per sesso, durante il periodo 1887-1928	Pag.	*266
§ 2. — Morti per causa violenta accidentale, classificati per compartimenti, sesso, età, specie dell'infortunio, natura del veleno, nei casi di avvelenamento, e per professioni	"	*267
§ 3. — Morti causate da avvelenamenti cronici, accidentali o professionali	"	*278
§ 4. — Omicidi	"	*282
§ 5. — Morti per suicidio classificati per compartimenti, sesso, stato civile, età, mezzi o modi di uccisione, natura del veleno, nei casi di avvelenamento, mesi e per professioni	"	*288

TAVOLE.

TAV. I. — Popolazione presente calcolata alla fine e alla metà dell'anno 1928, in ciascuna provincia e nel Regno.	"	3
" II. — Morti, durante l'anno 1928, classificati secondo 264 cause di morte: A) Per provincie	"	4
B) Per compartimenti e per il complesso del Regno	"	46
" III. — Popolazione presente calcolata alla metà dell'anno 1928, nei singoli compartimenti e nel Regno, con distinzione fra Centri ed altri Comuni	"	61
" IV. — Morti, durante l'anno 1928, nel complesso dei Comuni aventi un centro di popolazione superiore a 10 000 abitanti, alla data del censimento del 1° dicembre 1921, e nel complesso dei rimanenti Comuni di ciascun compartimento e del Regno, classificati secondo le cause di morte.	"	62
" V. — Morti, durante l'anno 1928, in ciascun compartimento e nel Regno, distinti secondo i mesi e secondo alcune cause di morte	"	74
" VI. — Morti nel Regno, durante l'anno 1928, classificati per età, sesso e cause di morte.	"	92
" VII. — Bambini illegittimi ed esposti morti nel Regno, nei primi cinque anni di età, durante l'anno 1928, classificati per sesso e per cause di morte.	"	104
" VIII. — Bambini, d'ambo i sessi, morti, durante l'anno 1928, nel primo anno di vita per bronchite acuta, per polmonite crupale e per broncopolmonite acuta (compresa la bronchite capillare), distinti per età alla morte e per genere di allattamento, in ciascun compartimento e nel Regno (con distinzione fra Centri e altri Comuni)	"	108
" IX. — Bambini, d'ambo i sessi, morti, durante l'anno 1928, nel primo anno di vita per enteriti acute, distinti per età alla morte e per genere di allattamento, in ciascun compartimento e nel Regno (con distinzione fra Centri e altri Comuni)	"	127
" X. — Bambini, d'ambo i sessi, morti, durante l'anno 1928 nel Regno, nel primo anno di vita per qualsiasi causa (escluse la bronchite acuta, la polmonite crupale, la broncopolmonite acuta e le enteriti acute), distinti per età alla morte e per genere di allattamento (con distinzione fra Centri e altri Comuni).	"	146
" XI. — Bambini, d'ambo i sessi, morti, durante l'anno 1928 nel Regno, nel primo anno di vita per qualsiasi causa, distinti per età alla morte e per genere di allattamento (con distinzione fra Centri e altri Comuni).	"	147
" XII. — Bambini, d'ambo i sessi, morti, durante l'anno 1928 nel Regno, nel primo anno di vita, per bronchite acuta, per polmonite crupale e broncopolmonite acuta (compresa la bronchite capillare), allevati con allattamento misto, distinti per età alla morte e per durata dell'allattamento al seno (con distinzione fra Centri e altri Comuni)	"	148
" XIII. — Bambini, d'ambo i sessi, morti, durante l'anno 1928 nel Regno, nel primo anno di vita per enteriti acute, allevati con allattamento misto, distinti per età alla morte e per durata dell'allattamento al seno (con distinzione fra Centri e altri Comuni)	"	149

Tav. XIV. — Bambini, d'ambo i sessi, morti, durante l'anno 1928 nel Regno, nel primo anno di vita per qualsiasi causa (escluse la bronchite acuta, la polmonite crupale, la broncopolmonite acuta e le enteriti acute), allevati con allattamento misto, distinti per età alla morte e per durata dell'allattamento al seno (con distinzione fra Centri e altri Comuni)	Pag. 150
„ XV. — Bambini, d'ambo i sessi, morti, durante l'anno 1928 nel Regno, nel primo anno di vita per qualsiasi causa, allevati con allattamento misto, distinti per età alla morte e per durata dell'allattamento al seno (con distinzione fra Centri e altri Comuni)	„ 151
„ XVI. — Morti, durante l'anno 1928, nel Regno, in età da 15 anni in su, distinti secondo le professioni o condizioni, il sesso e le cause di morte	„ 152
„ XVII. — Nubili morte nel Regno, durante l'anno 1928, in età da 15 a 39 anni, non aventi una condizione o professione specificata, classificate secondo le cause di morte e la condizione o professione del capo-famiglia	„ 170
„ XVIII. — Morti nel Regno, in età sotto i 15 anni, durante l'anno 1928, classificati per sesso, per cause di morte e secondo la condizione o professione del capo-famiglia	„ 176
„ XIX. — Morti, durante l'anno 1928, nel Regno, in età da 15 anni in su, distinti secondo lo stato civile, le cause di morte e il sesso	„ 182
„ XX. — A) Popolazione presente calcolata al 31 dicembre 1928 e alla metà di tale anno in ciascuno dei 92 Comuni capiluoghi di provincia, secondo la circoscrizione comunale al 31 dicembre 1928.	„ 188
„ B) Popolazione presente calcolata al 31 dicembre 1928 e alla metà di tale anno nei Comuni ex capiluoghi di provincia o di circondario, nei Comuni non capiluoghi che contavano non meno di 20 000 abitanti presenti al censimento del 1° dicembre 1921, e nei Comuni che avevano un centro di popolazione superiore a 10 000 abitanti presenti alla data dello stesso censimento, non considerati nella Tav. XX-A	„ 189
„ XXI. — A) Morti, durante l'anno 1928, nei 92 Comuni capiluoghi di provincia, classificati secondo le cause di morte	„ 194
„ B) Morti, durante l'anno 1928, nei Comuni ex capiluoghi di provincia o di circondario, nei Comuni non capiluoghi che contavano non meno di 20 000 abitanti presenti al censimento del 1° dicembre 1921, e nei Comuni che avevano un centro di popolazione superiore a 10 000 abitanti presenti alla data dello stesso censimento, non considerati nella Tav. XXI-A, classificati secondo le cause di morte	„ 218
„ XXII. — Morti nel Regno, durante l'anno 1928, per causa violenta accidentale, classificati secondo il sesso, l'età e la specie dell'infortunio	„ 302
„ XXIII. — Morti nel Regno, durante l'anno 1928, per causa violenta accidentale, classificati secondo il sesso, i mesi e la specie dell'infortunio	„ 304
„ XXIV. — Morti nel Regno, durante l'anno 1928, per causa violenta accidentale, in età da 15 anni in su, classificati secondo il sesso, la professione o condizione e secondo la specie dell'infortunio.	„ 306
„ XXV. — Suicidi, nell'anno 1928, classificati per sesso, per mesi e per mezzi o modi di uccisione, e distribuiti per compartimenti	„ 314
„ XXVI. — Suicidi nel Regno, durante l'anno 1928, classificati secondo i mezzi o modi di uccisione, il sesso e l'età	„ 316
„ XXVII. — Suicidi nel Regno, durante l'anno 1928, classificati secondo lo stato civile, il sesso e i mezzi o modi di uccisione	„ 317
„ XXVIII. — Suicidi nel Regno, durante l'anno 1928, in età da 15 anni in su, classificati per sesso e secondo la professione o condizione.	„ 318
„ XXIX. — Morti nel Regno, durante l'anno 1928, per omicidio, in età da 15 anni in su, classificati per sesso e secondo la professione o condizione	„ 319
ALLEGATO. — Fax-simile della scheda individuale (modello B) per i morti (maschi)	„ 320

AVVERTENZE. — Nelle tavole della presente Introduzione, la linea —) significa che non si sono verificati casi di morte; i due punti (..) che le cifre proporzionali dell'ordine considerato nei vari prospetti, (per 100, per 1000, ecc.), non raggiungono cifre significative (0,01 oppure 0,001, ecc.); il punto interrogativo (?), che non si conoscono le cifre assolute.

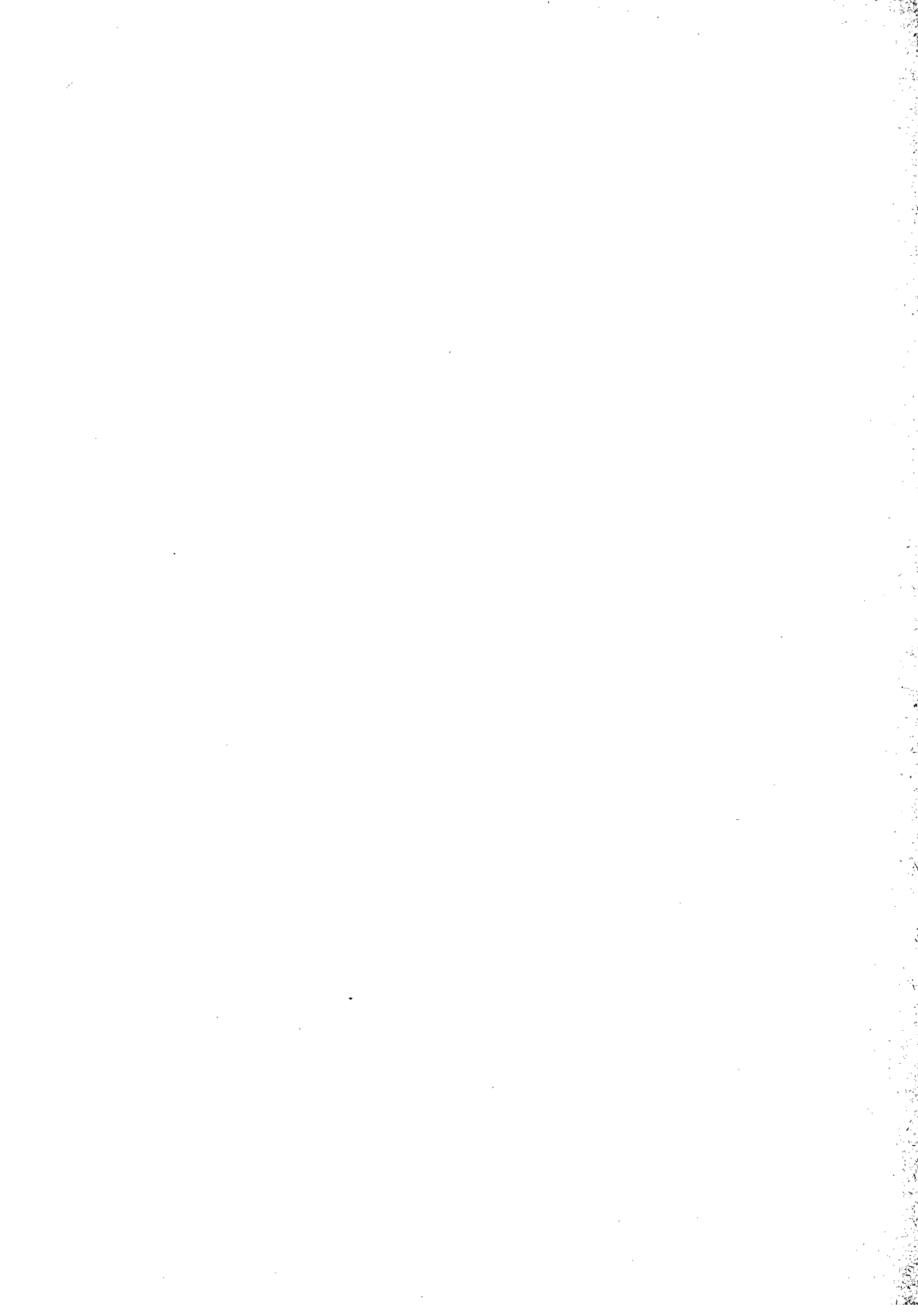

A S. E. IL CAVALIERE BENITO MUSSOLINI

CAPO DEL GOVERNO, PRIMO MINISTRO.

ECCELLENZA,

Ho l'onore di presentare all' E. V. il volume sulla " Statistica delle cause di morte nell'anno 1928 ..

Il volume è analogo, per forma e contenuto, ai volumi precedenti; tuttavia si è cercato di aumentarne l'interesse aggiungendo alcune elaborazioni relative alle morti per morbillo, scarlattina, infezioni tifiche e paratifiche, e pertosse.

Tali elaborazioni consentono di esaminare l'andamento delle suddette malattie nel tempo e nelle grandi circoscrizioni territoriali del Regno, e di mettere in luce come i provvedimenti igienici, profilattici ed assistenziali abbiano generalmente apportato una diminuzione della mortalità.

Si è mantenuta, anche per questo anno, la distinzione fra le morti avvenute, per le diverse cause, nei Comuni con popolazione accentrata d'una certa importanza e quelle nei Comuni in cui la popolazione vive in centri minori e sparsa nelle campagne, come pure si è esaminata la frequenza con le quali le morti avvengono in Istituti di cura o a domicilio, nei vari compartimenti.

La frequenza di alcune cause di morte, quali, ad esempio, la tubercolosi, la sifilide, i tumori maligni, le malattie mentali, le malattie della pleura, l'arteriosclerosi, i suicidi, è maggiore nei Centri che negli altri Comuni; mentre il contrario accade per altre cause, come, in genere, per le malattie dei neonati, per il marasma senile, per le alterazioni e lesioni del circolo cerebrale, per le malattie del cuore e del pericardio. Questa diversa frequenza trae, con tutta probabilità, la sua origine da circostanze ambientali, come potrebbe essere il caso della tubercolosi, della sifilide e dei suicidi per i Centri; delle malattie del cuore e del pericardio per gli altri Comuni; od anche da condizioni assistenziali, come potrebbe essere per i tumori maligni e le malattie mentali.

La frequenza delle morti in Istituti di cura è aumentata dal 1887 al 1928, resta però una notevole differenza fra le percentuali dei morti in Istituti di cura dell'Italia settentrionale e centrale e quelle dell'Italia meridionale e insulare, essendo queste ultime le più basse presumibilmente in conseguenza di una minore possibilità di ricovero ospitaliero.

L'elaborazione dei dati relativi alla frequenza di alcune cause di morte nei bambini nel primo anno di vita hanno confermato quanto era stato notato nell'anno precedente circa la relazione esistente fra l'allattamento misto od artificiale e la frequenza delle morti per malattie dell'apparato digerente.

Questa relazione è stata curata dal Tenente Colonn. Medico Dott. Luigi De Berardinis, Capo del Reparto delle Statistiche Demografiche e Sanitarie.

Roma, 31 luglio 1932 - Anno X.

Il Presidente
dell'Istituto Centrale di Statistica

FRANCO SAVORGNAN

INTRODUZIONE

CAPO I.

AVVERTENZE PRELIMINARI.

§ 1. — Fonti e contenuto della presente statistica.

La statistica annuale delle cause di morte fu iniziata coll'anno 1881, e fino a tutto il 1886 fu eseguita per i soli Comuni capiluoghi di provincia e di circondario o distretto. Dal principio del 1887 essa venne estesa a tutti i Comuni del Regno.

Essa si compie mediante lo spoglio di schede nominative che vengono compilate per ogni persona defunta (veggasi, per l'anno 1928, l'allegato A). Nella scheda è dichiarata la malattia o la causa che produsse la morte, con attestazione firmata dal medico curante, o, in mancanza di esso, dal medico necroscopo che ha dato il permesso di seppellimento; per i bambini morti subito dopo il parto si accettano anche le dichiarazioni fatte dalle levatrici (a).

Sono riportate nella scheda anche le seguenti notizie che sono messe in relazione alla causa di morte; età, legittimità (per i bambini morti nei primi cinque anni di vita), lo stato civile, la professione, la località in cui avvenne la morte (domicilio, ospedale, ecc.).

Le schede si spediscono dai Podestà dei singoli Comuni, pel tramite della Prefettura, all'Istituto Centrale di Statistica, dove vengono esaminate da un medico, il quale contrassegna ciascuna dichiarazione sulla causa della morte con un numero corrispondente alla voce analoga di una classificazione prestabilita.

La classificazione adottata per questa statistica fino a tutto il 1923 era costituita da un Elenco di cause di morte preparato, nel 1881, da apposita Commissione medica, e alquanto ritoccato una prima volta nel 1883 e una seconda volta nel 1889.

(a) Con la legge 22 dicembre 1888, n. 5849, sull'ordinamento dell'assistenza sanitaria, venne fatto obbligo tassativo ai medici di denunziare al Podestà del rispettivo Comune, in ogni caso di morte, la malattia o l'accidente che ne fu la causa, cosicchè la raccolta delle notizie, dal 1889 in poi, non dipende più unicamente dalla spontanea collaborazione dei medici, ma da un preciso obbligo di legge. Vedasi l'art. 3 del Regolamento approvato con Regio Decreto 25 luglio 1892, n. 448, sulla polizia mortuaria.

Questi ritocchi si limitarono a separare in più rubriche i morti per talune malattie che prima erano raggruppate in una rubrica sola, e ciò al fine di rendere più analitica l'indagine circa le cause di morte, e di meglio coordinare la nostra alle statistiche di altri Paesi, in omaggio, anche, ai voti espressi dall'Istituto Internazionale di Statistica e dalla Commissione Internazionale per l'ordinamento delle statistiche sanitarie.

Tale Commissione, nell'ottobre del 1920, riunitasi a Parigi, approvò un nuovo Elenco delle cause di morte, in modo da rendere comparabili fra loro le statistiche nosologiche dei vari Paesi.

Questo Elenco comprende 206 voci, di cui alcune suddivise in due o più malattie.

L'adozione integrale di tale Elenco avrebbe reso malagevole la comparazione delle nostre statistiche con quelle degli anni precedenti. Perciò l'Istituto Centrale di Statistica, nell'adottarlo per la prima volta nel volume riguardante l'anno 1924, ritenne opportuno di apportarvi alcune lievi varianti, in modo da potere ottenere la comparabilità sia con le statistiche precedenti, sia con quelle degli altri Paesi, che avessero integralmente adottato l'Elenco suddetto.

Le modificazioni apportate, a prescindere dallo spostamento nell'ordine seguito dall'Elenco internazionale, consistono, infatti, in una suddivisione più particolareggiata delle cause di morte che, in qualche caso, si trovano raggruppate in una sola voce dell'Elenco internazionale.

Le differenze che si riscontrano fra quest'ultimo Elenco e quello adottato dall'Istituto Centrale di Statistica sono state particolarmente descritte nei volumi sulla statistica delle cause di morte degli anni 1924, 1925, 1926 e 1927 (a).

A diffondere maggiormente la conoscenza delle disposizioni relative alle rilevazioni sulle cause di morte, l'Istituto Centrale di Statistica pubblicò in un volume, nel 1928, le principali disposizioni relative alla denuncia di morte e di malattie infettive, a dichiarazione obbligatoria, e le nomenclature adottate per le statistiche delle cause di morte con un elenco alfabetico delle voci contenute in tali nomenclature. Una seconda edizione di questo volume è stata pubblicata nel 1929, ampliandola con l'aggiunta delle disposizioni relative alle denunce degli aborti e con la raccolta delle principali disposizioni per la compilazione delle schede necrologiche. Una terza edizione del volume è stata pubblicata nel 1930, ed in essa sono state aggiornate tutte le disposizioni sovraricordate e si sono riprodotte le nomenclature delle cause di morte e di natalità, approvate nella IV Conferenza internazionale per la revisione decennale delle nomenclature nosologiche, tenutasi a Parigi nel 1929 (b).

(a) Veggasi: *Istituto Centrale di Statistica* — Statistica delle cause di morte nell'anno 1924 - Roma, Tipografia Failli, 1927-V.

Idem, idem, nell'anno 1925 - Roma, Tipografia Failli, 1927-V.

Idem, idem, nell'anno 1926 - Roma, Tipografia Operaia Romana, 1929-VII.

Idem, idem, nell'anno 1927 - Roma, Tipografia Operaia Romana, 1931-IX.

(b) Cfr. *Istituto Centrale di Statistica. Nomenclature nosologiche per la statistica delle cause di morte e dizionario delle malattie.* — Roma, Istituto Poligrafico dello Stato, 1930 — Anno IX.

La presente statistica, a datare dall'anno 1924, comprende le morti avvenute nel territorio del Regno, entro i suoi nuovi confini.

La distinzione delle cause di morte è data, secondo le 264 voci dell'Elenco nosologico, per singole provincie, per ciascun compartimento e per il Regno, allo scopo di mostrare la distribuzione territoriale delle varie cause di morte.

Nell'esame della frequenza delle varie cause di morte secondo le caratteristiche dei morti (età, sesso, stato civile, ecc.) o delle circostanze di tempo o di luogo in cui sono avvenute, si è adottata una nomenclatura abbreviata in cui sono raggruppate in 99 voci tutte le 264 voci della nomenclatura dettagliata, tenendo in evidenza quelle cause che possono avere una speciale importanza, sia per la loro grande frequenza, sia perchè sono da considerarsi come un indice di speciali condizioni sociali od igieniche.

Nei volumi relativi agli anni precedenti, fino all'anno 1925, le cause di morte erano esaminate distintamente solo per i Comuni capiluoghi di provincia e di circondario e per i Comuni non capiluoghi che avevano non meno di 20 000 abitanti presenti al censimento del 1° dicembre 1921.

A cominciare dal volume relativo all'anno 1926, pur mantenendosi la distinzione delle cause di morte per i Comuni ora detti, si è aggiunta anche la classificazione delle cause di morte per tutti quei Comuni che avevano, al censimento del 1921, una popolazione accentrata, presente, superiore ai 10 000 abitanti e che, per brevità, chiameremo d'ora innanzi « Centri ».

E' sembrato, infatti, interessante mettere in evidenza il comportarsi delle cause di morte anche in quei Comuni in cui l'accentramento della popolazione può determinare caratteristiche condizioni di vita, che non sempre si verificano nei Comuni presi in esame negli anni precedenti, e che erano differenziati dagli altri solo per la loro importanza amministrativa, oppure perchè avevano una popolazione notevole, però non sempre accentrata, ma, in alcuni casi, sparsa, in grande maggioranza, nelle campagne.

Seguendo tale criterio, nella classificazione delle cause di morte per compartimenti si sono tenute distinte quelle verificatesi nel complesso dei Centri da quelle verificatesi nel complesso degli altri Comuni.

Per quanto riguarda, poi, le circoscrizioni compartimentali, provinciali e comunali, prese in considerazione nella esposizione dei dati, è da notare che con R. decreto-legge del 2 gennaio 1927, n. 1, furono riordinate le circoscrizioni provinciali, ed il numero delle provincie fu portato da 76 a 92, essendo stata soppressa la provincia di Caserta ed istituite le provincie di Aosta, Bolzano, Brindisi, Castrogiovanni, Frosinone, Gorizia, Matera, Nuoro, Pescara, Pistoia, Ragusa, Rieti, Savona, Terni, Varese, Vercelli e Viterbo. Con lo stesso decreto furono sopresse tutte le Sottoprefetture, mentre in precedenza, con R. decreto 21 ottobre 1926, n. 1890, erano stati soppressi 94 circondari e ricostituito quello di Tolmino (a).

Per le profonde trasformazioni determinatesi nelle circoscrizioni compartimentali e provinciali in seguito alla applicazione di tali decreti, e per quelle

(a) Veggasi: ISTITUTO CENTRALE DI STATISTICA: *Variazioni di territorio e di nome avvenute nelle circoscrizioni amministrative del Regno, dal 1° gennaio 1925 al 31 marzo 1927.* — Roma — Stabilimento Poligrafico per l'Amministrazione dello Stato, 1927 — Anno V.

derivanti dai successivi decreti che apportarono variazioni territoriali nei diversi Comuni (a), l'esposizione dei dati secondo le circoscrizioni territoriali, nel volume relativo al 1927 e nel presente, ha subito dei mutamenti in confronto dei volumi precedenti, e su ciò si richiama l'attenzione del lettore.

E' da notare che per ciascuna circoscrizione territoriale, da quella dei compartimenti a quella dei singoli Comuni, i dati riportati nel presente volume, per l'anno 1928, si riferiscono alle morti avvenute nei territori, presi in esame, secondo la loro circoscrizione al 31 dicembre 1928. Ne deriva che i dati non sono esattamente comparabili con quelli degli anni precedenti, in tutti quei casi in cui le singole circoscrizioni hanno subito delle variazioni. Mentre per i dati numerici complessivi relativi al movimento naturale e migratorio della popolazione è stato possibile riportare nelle circoscrizioni del 1928 i movimenti suddetti, avvenuti nel 1927 e nel 1926 (b), ciò non è stato possibile fare per i caratteri qualitativi dei vari fenomeni presi in esame, perchè le schede, dalle quali tali caratteri vengono desunti, arrivano all'Istituto secondo le nuove circoscrizioni, e quindi è impossibile esaminare le schede secondo le singole circoscrizioni anteriormente vigenti.

Nella presente Introduzione, come in quelle dei volumi precedenti, è brevemente considerato: l'andamento della mortalità, per qualsiasi causa, nel Regno, nelle provincie, nei compartimenti, nei Comuni capiluoghi di provincia, nel complesso dei Centri e nel complesso degli altri Comuni di ciascun compartimento; la distinzione dei morti secondo il luogo ove avvenne il decesso.

Sono riportate, poi, le cause delle morti avvenute nel Regno negli anni dal 1887 al 1928; sono dati alcuni cenni illustrativi sulla intensità e la frequenza di alcune cause di morte; i coefficienti di mortalità, durante l'anno 1928, per cause, nel complesso dei Centri e nel complesso degli altri Comuni; la distribuzione territoriale per compartimenti delle cause di morte; le cause di morte secondo l'età; la mortalità dei bambini nel Regno, durante il primo anno di vita, in relazione alla legittimità dei natali; le cause di morte nel Regno secondo la professione, secondo il sesso e lo stato civile, e la mortalità, secondo le diverse cause, nei Comuni più popolosi.

Sono date, poi, notizie particolari sulle morti violente e sulle morti causate da avvelenamento cronico, accidentale o professionale.

Come per la statistica dell'anno 1927, anche per la presente sono date le tavole che riguardano: le nubili morte nel Regno, in età da 15 a 39 anni, non aventi una condizione o professione specificata, classificate secondo le cause di morte e la professione del Capo famiglia; il numero dei morti nel Regno,

(a) Veggasi: ISTITUTO CENTRALE DI STATISTICA: *Variazioni di territorio e di nome avvenute nelle circoscrizioni comunali e provinciali del Regno, dal 1° aprile 1927 al 15 ottobre 1930.* — Roma, Tipografia Operaia Romana, 1930 - Anno IX.

(b) Veggasi: ISTITUTO CENTRALE DI STATISTICA: *Movimento della popolazione secondo gli atti dello stato civile nell'anno 1928.* — Roma, Istituto Poligrafico dello Stato, 1932-X.

in età sotto i 15 anni, classificati per cause di morte e secondo la professione o condizione del Capo famiglia; il numero dei bambini, d'ambo i sessi, morti nel primo anno di vita per *bronchite acuta*, per *polmonite crupale*, per *bronco-polmonite acuta*, per *enteriti acute*, per qualsiasi altra causa e per il complesso di tutte le cause, distinti per età alla morte e per genere di allattamento, in ciascun compartimento e nel Regno; e il numero dei bambini, di ambo i sessi, morti nel primo anno di vita per le cause suddette, allevati con allattamento misto, classificati secondo la durata dell'allattamento al seno.

§ 2. — Popolazione sulla quale sono stati calcolati i coefficienti di mortalità.

I criteri ed i metodi seguiti per stabilire la popolazione, cui riferire il numero dei morti, sono descritti nel volume « Movimento della popolazione secondo gli atti dello stato civile nell'anno 1928 » (a).

Nelle tavole del presente volume sono riportate le popolazioni dei compartimenti, delle provincie e dei Comuni presi in esame, in modo che si possano calcolare i coefficienti, che non si trovassero già calcolati nei prospetti contenuti in questa introduzione.

Il lettore che volesse giudicare dell'influenza che possono avere l'accentramento della popolazione e le caratteristiche regionali nella frequenza delle cause di morte o di alcune fra esse, troverà, nel volume sopra citato, le cifre assolute della popolazione presente, calcolata alla metà dell'anno 1928, nei singoli compartimenti, distintamente per il complesso dei Centri, per il complesso degli altri Comuni e in totale, con la percentuale che la popolazione del complesso dei Centri rappresenta sulla popolazione totale del compartimento; e la popolazione dei singoli Comuni aventi un centro con più di 10 000 abitanti.

Si è già detto che le varie classificazioni dei morti secondo le cause sono date nelle circoscrizioni territoriali dei Comuni, delle provincie, del complesso dei Centri e degli altri Comuni di ogni compartimento, quali erano alla fine di ciascun anno al quale la statistica si riferisce. Qualora il lettore desiderasse elementi di giudizio per la eventuale comparazione dei dati relativi al 1928 con quelli degli anni precedenti, troverà nel volume del « Movimento della popolazione secondo gli atti dello stato civile per l'anno 1927 » (b) le variazioni nelle circoscrizioni territoriali dei singoli compartimenti, avvenute dal 1925 al 1927. Nel 1928, i compartimenti non ebbero variazioni territoriali.

(a) Veggasi: ISTITUTO CENTRALE DI STATISTICA: *Movimento della popolazione secondo gli atti dello stato civile nell'anno 1928*. — Roma, Istituto Poligrafico dello Stato, 1932-X, pagina *5 e seguenti.

(b) Veggasi: ISTITUTO CENTRALE DI STATISTICA: *Movimento della popolazione secondo gli atti dello stato civile dell'anno 1927*. — Roma, Istituto Poligrafico dello Stato, 1931-IX, pagina *58.

CAPO II.

MORTALITÀ PER QUALSIASI CAUSA NEL REGNO, NELLE PROVINCE, NEI COMPARTIMENTI E NEI COMUNI CAPILUOGHI DI PROVINCIA.

§ 1. — Mortalità per qualsiasi causa nel Regno, durante l'anno 1928, e confronto con gli anni precedenti.

Prima di passare ad esaminare la mortalità nel Regno e nelle diverse circoscrizioni territoriali per le singole cause, si ritiene opportuno di dare uno sguardo alla mortalità per qualsiasi causa nel Regno.

Nel prospetto I è riportata la popolazione nel Regno, calcolata alla metà di ciascun anno, dal 1872 al 1928, e il numero dei morti, in cifre assolute e proporzionali a mille abitanti. Si sono calcolati inoltre i numeri indici per i diversi anni, facendo uguale a 100 la mortalità del quadriennio 1872-75.

Dall'esame di tali cifre risulta che la mortalità generale del Regno fu nel 1927 e nel 1928 del 15,76 per 1000 abitanti. Essa ha seguito un andamento che può considerarsi progressivamente decrescente, se si astrae da esacerbazioni più o meno sensibili che si notano in alcuni anni e che sono in dipendenza della maggiore frequenza delle morti per alcune cause dovute, generalmente, a malattie infettive.

Seguendo i numeri indici, una prima recrudescenza, alquanto sensibile, di 6 punti, a confronto dell'anno precedente, si nota nel 1900 e sembra che possa attribuirsi a una maggiore frequenza di morti per influenza e per bronco-polmoniti.

Il numero indice aumenta di 7 punti nel 1908, a confronto dell'anno precedente, in dipendenza delle morti avvenute per il terremoto calabro-siculo; nel 1911 il numero indice passa da 65, quale era nel 1910, a 70. Tale aumento va messo in relazione alla maggiore frequenza di morti per *vaiuolo*, per *colera asiatico* e per *bronco-polmoniti*.

Il numero indice, che era sceso a 59 nel 1914, risale a 73 nel 1915, in dipendenza delle vittime del terremoto del gennaio 1915 e in dipendenza delle morti per causa di guerra.

Il massimo della mortalità, che fa elevare il numero indice a 115, si ha nel 1918 in seguito alla pandemia *influenzale* ed alle morti per causa di guerra.

Successivamente, i numeri indici discendono, e, nei due anni 1927 e 1928, si ha il numero indice più basso, in corrispondenza del minimo della mortalità, raggiunto durante il periodo preso in esame.

I quozienti di mortalità per il triennio 1926-28 sono dati, oltre che per il complesso del Regno, anche per il complesso dei Centri e degli altri Comuni, a parità di territorio, e cioè nella circoscrizione territoriale al 31 dicembre 1928. La differenza tra la mortalità nel complesso dei Centri e nel complesso degli altri Comuni non appare molto sensibile. Sembra quindi potersi dedurre che l'accentramento della popolazione non abbia una notevole influenza sulla mortalità. E' da notare, però, che i quozienti di mortalità, nel complesso dei Centri, nei quali più frequentemente si trovano Ospedali civili e militari o altri Istituti di cura, sono aggravati dal contingente che apporta alla mortalità la popolazione non appartenente ai Centri, ricoverata in detti Istituti.

Mortalità per qualsiasi causa nel Regno, durante gli anni dal 1872 al 1928.

PROSPETTO I.

A N N I		R E G N O			
		Popolazione presente calcolata alla metà di ciascun anno	Morti		Numeri indici (Mortalità del quadriennio 1872-75 = 100)
			Cifre assolute	per ogni 1000 abitanti (a)	
REGNO (entro i vecchi confini)	1872-75 (Media annuale)	27 132 848	827 971	30.52	100
	1876-80 Id.	27 879 160	820 892	29.44	96
	1881-85 Id.	28 778 609	786 656	27.33	90
	1886	29 404 414	844 603	28.72	94
	1887	29 614 430	828 992	27.99	92
	1888	29 825 022	820 431	27.51	90
	1889	30 035 038	768 068	25.57	84
	1890	30 245 054	795 911	26.32	86
	1891	30 455 070	795 327	26.11	86
	1892	30 665 662	802 779	26.18	86
	1893	30 875 678	776 713	25.16	82
	1894	31 085 694	776 372	24.98	82
	1895	31 295 710	783 813	25.05	82
	1896	31 506 302	758 129	24.06	79
	1897	31 716 318	695 602	21.93	72
	1898	31 926 334	732 265	22.94	75
	1899	32 136 350	703 393	21.89	72
	1900	32 346 366	768 917	23.77	78
	1901	32 553 337	715 036	21.98	72
	1902	32 699 510	727 181	22.24	73
	1903	32 839 509	736 311	22.42	73
	1904	33 016 234	698 604	21.16	69
	1905	33 193 289	730 340	22.00	72
	1906	33 325 098	696 875	20.91	69
	1907	33 514 702	700 333	20.90	68
	1908	33 826 688	(b) 770 054	(c) 22.76	(c) 75
	1909	34 077 068	738 460	21.67	71
	1910	34 376 610	682 459	19.85	65
1911	34 688 814	742 811	21.41	70	
1912	35 026 486	635 788	18.15	59	
1913	35 418 391	663 966	18.75	61	
1914	35 858 951	643 355	17.94	59	
1915 (*)	36 394 925	(d) 741 143 809 706	(d) 20.36 22.25	(d) 67 73	

(a), (b), (c), (d), (*): Veggansi le note a pagina *18.

Segue: **Mortalità per qualsiasi causa nel Regno, durante gli anni dal 1872 al 1928.**

Segue: PROSPETTO I.

A N N I		R E G N O			
		Popolazione presente calcolata alla metà di ciascun anno	Morti		Numeri indici (Mortalità del quadriennio 1872-75 = 100)
			Cifre assolute	per ogni 1000 abitanti (a)	
REGNO (entro i vecchi confini)	1916 (*)	36 713 948	721 847 854 998	19.66 23.29	64 76
	1917 (*)	(e) 36 660 627	703 138		
		(e) 35 536 652	682 311 948 711	19.20 25.88	63 85
	1918 (*)	(e) 36 278 506	1 194 006		
		(e) 35 391 470	1 166 132 1 268 299	32.95 34.96	108 115
	1919	36 070 673	676 329	18.75	61
	1920	36 366 198	681 749	18.75	61
	1921	36 878 200	642 234	17.42	57
	1922 (g)	38 977 655	689 937	17.70	58
	1923 (g)	39 285 639	654 844	16.67	55
1924	39 565 506	662 870	16.75	55	
1925	39 894 038	(i) 670 296	16.80	55	
1926 (h)	Complesso dei Centri	15 056 537	250 219	16.62	54
	Id. degli altri Comuni.	25 187 324	430 088	17.08	56
	Totale	40 243 861	680 307	16.90	55
1927 (h)	Complesso dei Centri	15 328 502	239 403	15.62	51
	Id. degli altri Comuni.	25 268 213	400 440	15.85	52
	Totale	40 596 715	639 843	15.76	52
1928 (h)	Complesso dei Centri	15 609 576	240 699	15.42	51
	Id. degli altri Comuni.	25 366 635	404 955	15.96	52
	Totale	40 976 211	645 654	15.76	52

(a), (e), (f), (g), (h), (i), (*): Veggansi le note a pagina seguente.

Note al prospetto I.

(*) Per gli anni bellici 1915 e 1916, il numero dei morti è diviso in due gruppi: nel 1° è dato il numero dei morti per i quali si ebbero i certificati medici dalle Autorità comunali; e questo comprende una piccola parte delle perdite di guerra, e cioè quelle dovute a morti avvenute in Ospedali territoriali o di riserva nel Regno, sia per ferite riportate in combattimento, sia per malattie o per altra causa; poichè solo per tali perdite l'atto di morte venne compilato dagli Uffici comunali di stato civile. Il 2° gruppo comprende il primo, più tutte le altre perdite di guerra avvenute fuori del territorio del Regno o in Ospedali da campo o sul campo, per le quali l'atto di morte fu ricevuto nei registri dello stato civile tenuti dalle Autorità militari. Per gli anni bellici 1917 e 1918, il numero dei morti è distinto in tre gruppi: il primo comprende il numero dei morti per i quali si ebbero i certificati medici dalle Autorità comunali e il numero dei morti (*a calcolo*) nei Comuni delle provincie venete invase in tutto o in parte dal nemico, e per i quali non si ebbero le notizie (234 Comuni per il 1917 e 236 per il 1918); il secondo si riferisce soltanto ai morti per i quali si ebbero i certificati medici; il terzo comprende il primo più tutte le altre perdite di guerra avvenute fuori del territorio del Regno.

(a) A partire dal volume per l'anno 1911 vennero modificate, in base ai risultati del censimento del 10 giugno 1911, per gli anni dal 1901 al 1910, le cifre della popolazione nel Regno, e per gli anni 1915, 1916 e 1917 venne nuovamente fatto il calcolo della popolazione nel complesso del Regno, in seguito all'accertamento del numero dei morti in guerra e di quello dei rimpatriati a causa della medesima; e perciò i quozienti di mortalità dati nel prospetto I, per gli anni suddetti, differiscono lievemente da quelli pubblicati nei corrispondenti volumi.

(b) Comprese le vittime del terremoto del 28 dicembre 1908, in numero di 77 283.

(c) Il quoziente di mortalità nel Regno durante l'anno 1908, fatta astrazione delle vittime del terremoto, sarebbe stato di 20.48 per ogni mille abitanti (67 nel numero indice).

(d) Comprese le vittime del terremoto del 13 gennaio 1915, in numero di 30 476; escludendo tali morti, il numero assoluto dei decessi nell'anno 1915 si riduce a 710 667, cioè a 19.53 per ogni mille abitanti (64 nel numero indice).

(e) Per gli anni 1917 e 1918 sono indicate due popolazioni: la prima riguarda l'intero Regno nei vecchi confini (Comuni 8344 nel 1917 e 8346 nel 1918), la seconda si riferisce agli 8110 Comuni per i quali si ebbero le notizie per i due detti anni.

(f) La mortalità nel Regno, entro gli attuali confini, per gli anni dal 1922 al 1928, è stata ottenuta riferendo il numero dei morti alle popolazioni determinate con i criteri e il metodo descritti nel volume « Movimento della popolazione secondo gli atti dello stato civile nell'anno 1928 ». (Veggasi la nota (a) a pagina *13).

(g) Il numero dei morti nei Comuni delle provincie redente, che si aveva soltanto a partire dal 1924, per il periodo dal 1° dicembre 1921 al 31 dicembre 1923 venne calcolato, in via provvisoria, dalla soppressa Direzione Generale della Statistica. Nel 1927, in seguito a richiesta dell'Istituto Centrale di Statistica, i Comuni redenti fornirono il numero dei morti anche per il suddetto periodo, e, per tale fatto, vennero rettificati i dati provvisori già pubblicati

(Continuano le note nella pagina seguente).

§ 2. — Mortalità per qualsiasi causa nel complesso dei Comuni capiluoghi di provincia, durante gli anni dal 1887 al 1928.

Nel prospetto III, abbiamo riportato i dati relativi alla mortalità per qualsiasi causa nel solo complesso dei 69 Comuni che furono capiluoghi di provincia, per tutti gli anni della serie 1887-1926, e, per rendere possibile la comparabilità fra questi Comuni, per il 1927 e per il 1928 figura anche quello di Caserta, quantunque esso dal 1927 non sia più capoluogo di provincia. Non sono considerati quindi, dal 1923 al 1928, i 24 capiluoghi delle nuove provincie create ed annesse; e ciò si è fatto allo scopo di mantenere la comparazione dei dati dal 1887 al 1928 riferiti allo stesso numero dei Comuni capiluoghi, e cioè a 69.

E' da tenere presente che le cifre non sono però esattamente comparabili, nel tempo, a causa delle variazioni che sono intervenute, nel periodo considerato, nel territorio dei singoli Comuni e specialmente quelle, assai numerose, avvenute nel 1927. Si è ritenuto opportuno, almeno per il quadriennio 1925-28, di renderne esattamente comparabili i dati, calcolando cioè tutte le variazioni di territorio in essi verificatesi fino al 31 dicembre 1928, come se fossero avvenute tutte a partire dal 1° gennaio 1925.

Per gli anni antecedenti al 1925, i dati si riferiscono al territorio dei 69 Comuni capiluoghi, quale era in essi alla fine di ciascuno degli anni dal 1887 al 1924.

Anche per la mortalità del complesso dei 69 capiluoghi di provincia sono stati calcolati i numeri indici, facendo uguale a 100 la mortalità del quadriennio 1887-90. Nell'esame di tali numeri indici si notano delle oscillazioni, ma, in complesso, l'andamento può considerarsi progressivamente decrescente.

Le variazioni più manifeste in tale andamento si notano in corrispondenza degli stessi anni per cui sono state notate nel complesso del Regno, come si è detto alle pagine *14 e *15. Cosicchè è da supporre che le cause che hanno in-

(Seguito delle note a pagina antecedente).

nei volumi delle *Cause di morte* per gli anni 1925 e 1926. E per conseguenza i dati del Regno negli attuali confini per gli anni 1922 e 1923, esposti nel prospetto I di questo volume, differiscono da quelli pubblicati nei volumi per gli anni 1925 e 1926.

(h) I dati per il complesso dei Centri e per il complesso degli altri Comuni del Regno, per gli anni 1926, 1927 e 1928, sono a parità di territorio, e cioè si è supposto, ai fini della comparabilità, che le variazioni territoriali portate nella circoscrizione dei Centri dai Regi decreti degli anni 1927 e 1928 fossero tutte avvenute col 1° gennaio 1926. Per tale ragione, i dati per il 1926 e 1927 esposti nel prospetto I di questo volume differiscono da quelli pubblicati nei volumi delle *Cause di morte* degli anni suddetti.

(i) Questo dato differisce da quello pubblicato nei volumi degli anni 1925 e 1926 relativi alle Cause di morte, perchè al totale dei morti nel 1925 ne sono stati aggiunti 656 denunziati in gennaio 1926, ma morti negli ultimi giorni di dicembre 1925.

fluito nel determinare un maggior numero di morti nel complesso del Regno si siano estese anche ai capiluoghi di provincia.

Si è anche calcolata la mortalità nel complesso dei Comuni che erano capiluoghi di provincia nei singoli anni dal 1924 al 1928, nella loro rispettiva circoscrizione territoriale, alla fine di ogni anno, e i risultati sono riportati nel seguente prospetto, dal quale si rileva un graduale decremento della mortalità nel complesso dei suddetti Comuni.

PROSPETTO II.

A N N I	Numero dei Comuni capiluoghi di provincia	Complesso dei Comuni capiluoghi di provincia		
		Popolazione presente calcolata alla metà di ciascun anno	Morti	
			Cifre assolute	Per ogni 1000 abitanti
1924	(a) 76	8 501 655	141 367	16.63
1925	(a) 76	8 691 934	144 491	16.62
1926	(a) 76	9 196 379	150 292	16.34
1927	(b) 92	10 121 428	153 149	15.13
1928	(b) 92	10 447 933	156 305	14.96

Le cifre della popolazione nel complesso dei 76 Comuni capiluoghi di provincia, per gli anni dal 1924 al 1926, e i relativi quozienti di mortalità, differiscono da quelle pubblicate nel volume delle Cause di morte per l'anno 1926, essendo state rettificata le cifre riguardanti le immigrazioni nei Comuni di *Roma* e di *Napoli*, in base a nuovi accertamenti.

(a) I 76 Comuni capiluoghi di provincia comprendono, oltre i 69 vecchi capiluoghi, anche quelli di *Spezia, Fiume, Pola, Trieste, Trento, Zara* e *Taranto*, i quali contavano una popolazione complessiva di 605 626 abitanti alla metà del 1924, di 612 929 alla metà del 1925 e di 641 471 alla metà del 1926.

(b) I 92 Comuni capiluoghi di provincia comprendono, oltre i 76, di cui alla nota (a), (escluso però il Comune di *Caserta* con 37 031 abitanti alla metà del 1926, non facente più parte dei capiluoghi di provincia, in seguito alla soppressione della provincia omonima), anche quelli di *Aosta, Vercelli, Savona, Varese, Bolzano, Gorizia, Pistoia, Terni, Frosinone, Rieti, Viterbo, Pescara, Brindisi, Matera, Enna, Ragusa* e *Nuoro*, i quali contavano, complessivamente, una popolazione di 610 825 abitanti alla metà del 1927 e di 658 068 alla metà del 1928.

Mortalità per qualsiasi causa nel complesso di 69 Comuni capiluoghi di provincia, negli anni dal 1887 al 1928. (*)

PROSPETTO III.

A N N I	COMPLESSO DI 69 COMUNI CAPILUOGHI DI PROVINCIA			
	Popolazione presente calcolata alla metà di ciascun anno	Morti		Numeri indici (Mortalità del quadriennio 1887-90 = 100)
		Cifre assolute	per ogni 1000 abitanti (a)	
1887-90 (Media annuale).	4 920 582	137 236	27,89	100
1891.	5 062 938	139 629	27,58	99
1892.	5 120 021	138 259	27,00	97
1893.	5 176 948	136 759	26,42	95
1894.	5 233 875	131 030	25,03	90
1895.	5 290 802	134 987	25,11	91
1 96.	5 347 885	129 789	24,27	87
1897.	5 404 812	120 710	22,33	80
1898.	5 461 739	128 167	23,47	84
1899.	5 518 666	126 147	22,86	82
1900.	5 575 594	134 547	24,13	87
1901.	5 643 615	128 814	22,82	82
1902.	5 723 711	129 683	22,66	81
1903.	5 809 185	130 49	22,47	81
1904.	5 906 984	127 517	21,59	77
1905.	5 993 627	137 515	22,94	82
1906.	6 079 236	131 728	21,67	78
1907.	6 164 710	134 631	21,84	78
1908.	6 210 418	(b) 200 837	(c) 32,13	(c) 115
1909.	6 267 609	143 653	22,92	82
1910.	6 353 083	131 466	20,69	74
1911.	6 445 458	147 710	22,92	82
1912.	(d) 6 543 278	126 782	(d) 19,38	69
1913.	(d) 6 619 353	127 826	(d) 19,19	69
1914.	6 777 825	127 869	18,87	68
1915.	?	143 796	?	?
1916.	?	145 804	?	?
1917.	?	(e) 146 982	?	?
1918.	?	(e) 237 889	?	?
1919.	?	148 874	?	?
1920.	?	141 540	?	?
1921.	(f) 7 457 501	127 300	17,07	61
1922.	(g) 7 506 043	131 523	17,52	63
1923.	(g) 7 606 221	123 722	16,27	58
1921.	7 896 029	131 886	16,70	60
1925 (h)	8 640 010	144 208	16,69	60
1926 (h)	8 793 986	144 654	16,45	59
1927 (h)	8 981 313	137 552	15,32	55
1928 (h)	9 182 150	138 250	15,06	54

(*) Per rendere comparabili i dati vi è compreso il Comune di *Caserta* che dal 1927 non è più capoluogo di provincia.
(a) Si sono omesse le proporzioni per gli anni dal 1915 al 1920, per la mancanza delle cifre di popolazione calcolata nei 69 Comuni capiluoghi di provincia per i detti anni.

(b) Compresa le vittime del terremoto del 28 dicembre 1908, in numero di 68 283.
(c) Il quoziente di mortalità nel complesso dei 69 Comuni capiluoghi di provincia nell'anno 1908, fatta astrazione delle vittime del terremoto, sarebbe stato di 21,21 per ogni 1000 abitanti (76, numero indice).

(d) Le cifre di popolazione e i quozienti di mortalità nel complesso dei 69 Comuni capiluoghi di provincia dati nel presente prospetto per i due anni 1912 e 1913, differiscono lievemente da quelli pubblicati nei corrispondenti volumi, essendosi rettificata le cifre di popolazione del Comune di *Messina*, precedentemente calcolate per i due suddetti anni.

(e) Questo numero si riferisce al complesso dei morti in 68 Comuni capiluoghi di provincia, non essendovi compresi quelli del Comune di *Udine*, il quale non poté fornire notizie per gli anni 1917 e 1918, a causa dell'invasione nemica.

(f) Popolazione presente censita al 1° dicembre 1921.

(g) Queste cifre di popolazione differiscono da quelle pubblicate nel volume delle Cause di morte per l'anno 1926, essendo state rettificata le cifre riguardanti le immigrazioni nei Comuni di *Roma* e di *Napoli*, in base a nuovi accertamenti.

(h) I dati per gli anni dal 1925 al 1928, relativi ai 69 Comuni capiluoghi di provincia, sono a parità di territorio e cioè nella circoscrizione territoriale a tutto il 31 dicembre 1928.

§ 3. — Mortalità per qualsiasi causa nell'anno 1928 in ciascuna provincia, con distinzione nel complesso dei Centri e degli altri Comuni, e in ciascun Comune capoluogo di provincia.

Il prospetto seguente fa conoscere la mortalità, nell'anno 1928, in ciascun Comune capoluogo di provincia; nel complesso dei Comuni che, al 1° dicembre 1921, avevano un centro di popolazione presente superiore a 10 000 abitanti; nel complesso degli altri Comuni e nel totale di ciascuna provincia.

PROSPETTO IV.

PROVINCIE	Cifre proporzionali a 1000 abitanti presenti alla metà dell'anno 1928				PROVINCIE	Cifre proporzionali a 1000 abitanti presenti alla metà dell'anno 1928			
	del solo Comune capoluogo	della provincia				del solo Comune capoluogo	della provincia		
		Com- plesso dei Centri	Com- plesso degli altri Comuni	Com- plesso della pro- vincia			Com- plesso dei Centri	Com- plesso degli altri Comuni	Com- plesso della pro- vincia
Alessandria . . .	13.79	14.03	13.47	13.62	Belluno . . .	16.01	16.01	13.43	13.74
Aosta (a) . . .	23.43	—	18.32	18.32	Padova . . .	16.23	16.28	13.07	13.71
Cuneo . . .	18.07	15.42	16.19	16.10	Rovigo . . .	18.48	20.26	16.02	16.97
Novara . . .	16.70	16.70	14.29	14.66	Treviso . . .	18.97	18.97	11.46	12.16
Torino . . .	14.39	14.47	14.83	14.64	Udine . . .	18.36	17.41	12.43	12.95
Vercelli . . .	18.17	17.82	12.65	13.56	Venezia . . .	14.34	15.11	12.58	13.87
Genova . . .	13.40	13.46	14.08	13.60	Verona . . .	16.79	16.79	14.19	14.89
Imperia . . .	14.11	13.72	14.94	14.50	Vicenza . . .	16.08	17.15	14.66	15.17
Savona . . .	11.54	11.54	12.85	12.44	Fiume . . .	15.43	15.43	17.55	16.51
Spezia . . .	10.99	10.99	11.57	11.31	Gorizia . . .	15.29	15.29	15.12	15.16
Bergamo . . .	23.28	22.63	22.89	22.85	Pola . . .	11.67	11.67	15.79	14.91
Brescia . . .	19.74	19.74	19.52	19.55	Trieste . . .	14.55	14.55	14.16	14.44
Como . . .	18.41	16.80	17.98	17.78	Zara . . .	20.75	20.75	20.35	20.72
Cremona . . .	19.98	20.57	16.09	17.17	Bologna . . .	15.48	15.89	12.97	14.17
Mantova . . .	20.46	20.46	14.29	14.99	Ferrara . . .	13.81	13.81	13.29	13.46
Milano . . .	12.93	13.43	18.32	15.48	Forlì . . .	13.53	14.27	15.57	15.01
Pavia . . .	16.20	14.96	14.21	14.39	Modena . . .	15.51	15.48	14.44	14.75
Sondrio (a) . . .	20.15	—	18.47	18.47	Parma . . .	18.02	18.02	13.28	14.17
Varese . . .	14.20	14.18	14.22	14.21	Piacenza . . .	16.00	16.00	13.97	14.42
Bolzano . . .	14.10	14.97	16.02	15.77	Ravenna . . .	14.50	14.38	13.48	14.00
Trento . . .	11.98	12.55	18.57	17.28	Reggio nell'E- milia . . .	17.69	17.69	14.97	15.66

(a) In questa provincia non vi sono Centri.

Segue: PROSPETTO IV.

PROVINCIE	Cifre proporzionali a 1000 abitanti presenti alla metà dell'anno 1928				PROVINCIE	Cifre proporzionali a 1000 abitanti presenti alla metà dell'anno 1928			
	del solo Comune capo- luogo	della provincia				del solo Comune capo- luogo	della provincia		
		Com- plesso dei Centri	Com- plesso degli altri Comuni	Com- plesso della pro- vincia			Com- plesso dei Centri	Com- plesso degli altri Comuni	Com- plesso della pro- vincia
Arezzo . . .	15.25	15.25	14.81	14.89	Napoli . . .	16.25	17.44	19.31	18.05
Firenze . . .	14.72	14.44	12.55	13.33	Salerno . . .	16.02	19.77	17.72	18.13
Grosseto (a) .	11.22	—	12.44	12.44	Bari delle Puglie	18.88	19.30	19.96	19.39
Livorno . . .	14.00	13.74	12.32	13.21	Brindisi . . .	13.28	15.88	17.60	16.45
Lucca . . .	16.92	14.90	13.17	13.76	Foggia . . .	13.71	18.59	21.20	19.65
Massa e Carrara	16.04	14.84	13.98	14.42	Lecce . . .	15.62	15.79	17.38	17.11
Pisa . . .	14.01	14.01	12.77	13.05	Taranto . . .	15.62	15.83	19.93	17.12
Pistoia . . .	14.37	14.37	12.04	12.86	Matera . . .	18.43	18.43	21.15	20.78
Siena . . .	20.29	20.29	14.47	15.54	Potenza . . .	16.13	17.43	21.46	20.60
Ancona . . .	12.53	13.04	15.14	14.26	Catanzaro . .	18.96	20.02	20.28	20.25
Ascoli Piceno .	13.79	13.79	13.61	13.63	Cosenza . . .	15.60	17.33	16.12	16.31
Macerata . . .	15.15	15.15	14.19	14.28	Reggio di Ca- labria . . .	13.84	14.91	15.40	15.26
Pesaro e Urbino	16.10	16.05	16.42	16.34	Agrigento . .	15.16	15.37	18.87	16.38
Perugia . . .	16.71	17.37	15.73	16.11	Caltanissetta	11.68	16.07	20.40	17.32
Terni . . .	13.51	13.51	16.47	15.42	Catania . . .	13.53	13.58	15.86	14.19
Frosinone (a) .	14.95	—	16.13	16.13	Enna . . .	11.52	14.97	25.62	16.56
Rieti . . .	16.05	16.05	15.79	15.84	Messina . . .	15.22	14.89	14.57	14.70
Roma . . .	13.27	13.24	14.65	13.68	Palermo . . .	15.12	15.44	19.29	16.63
Viterbo . . .	19.86	19.86	15.90	16.50	Ragusa . . .	13.65	11.98	16.22	12.64
Aquila degli A- bruzzi . . .	21.77	19.94	19.30	19.44	Siracusa . . .	13.72	14.25	14.50	14.29
Campobasso . .	19.89	19.89	21.73	21.60	Trapani . . .	11.83	11.67	15.90	12.55
Chieti . . .	13.67	14.47	16.58	16.25	Cagliari . . .	14.12	14.61	15.76	15.48
Pescara . . .	13.25	13.25	15.86	15.30	Nuoro (a) . .	17.25	—	18.53	18.53
Teramo (a) . .	21.04	—	15.98	15.98	Sassari . . .	17.30	17.07	16.20	16.39
Avellino . . .	17.12	17.12	19.30	19.15	Regno . . .	14.96	15.42	15.96	15.76
Benevento . . .	18.52	18.52	17.68	17.76					

(a) In questa provincia non vi sono Centri.

Nel prospetto V le provincie sono distinte a seconda che ebbero un quoziente di mortalità superiore o inferiore a quello del Regno, durante l'anno 1928.

Nel prospetto VI sono indicati i Comuni capiluoghi di provincia che ebbero il quoziente di mortalità superiore alla mortalità complessiva di essi, durante gli anni 1927 e 1928. Da tale prospetto, nel quale i Comuni capiluoghi di provincia sono disposti secondo l'ordine crescente del quoziente di mortalità nell'anno 1928, si rileva che 51 di essi diedero, tanto nel 1927 quanto nel 1928, una mortalità superiore a quella del complesso dei 92 Comuni capiluoghi di provincia; 3 Comuni (Taranto, Massa e Pesaro) superarono la medesima soltanto nel 1928, e 5 Comuni (Ferrara, Foggia, Cagliari, Reggio di Calabria e Frosinone) la superarono soltanto nel 1927. Nei restanti 33 Comuni capiluoghi di provincia il quoziente di mortalità, negli anni 1927 e 1928, fu inferiore a quello del complesso dei 92 capiluoghi di provincia, come risulta dal prospetto VII.

I quozienti di mortalità nei singoli Comuni capiluoghi di provincia sono stati calcolati ragguagliando il numero totale delle morti avvenute nella popolazione *presente* in ciascun Comune a 1000 abitanti di tale popolazione calcolata a metà del 1928; e perciò, nei Comuni ove trovansi grandi Istituti ospitalieri civili e militari ed altre case di ricovero che servono per l'assistenza anche di persone dimoranti in altri Comuni, tali quozienti sono aggravati dal contingente che apporta alla mortalità la popolazione non appartenente al Comune, ricoverata in detti Istituti. Tale contingente è, generalmente, superiore in modo sensibile a quello delle persone residenti nel Comune, che muoiono fuori di esso.

Esaminando ora la mortalità nel complesso dei Centri e nel complesso degli altri Comuni di ciascuna delle 86 provincie con Centri superiori a 10 000 abitanti, si rileva che in 42 provincie (Cuneo, Torino, Genova, Imperia, Savona, Spezia, Bergamo, Como, Milano, Varese, Bolzano, Trento, Fiume, Pola, Forlì, Ancona, Pesaro e Urbino, Terni, Roma, Campobasso, Chieti, Pescara, Avellino, Napoli, Bari delle Puglie, Brindisi, Foggia, Lecce, Taranto, Matera, Potenza, Catanzaro, Reggio di Calabria, Agrigento, Caltanissetta, Catania, Enna, Palermo, Ragusa, Siracusa, Trapani e Cagliari), la mortalità nel complesso dei Centri è minore di quella del complesso degli altri Comuni. Per le restanti 44 provincie avviene il fatto opposto.

Nel complesso del Regno, i quozienti di mortalità delle tre categorie di Comuni, presi in esame nel prospetto IV, non differiscono sensibilmente fra loro: il minimo della mortalità si nota nel complesso dei 92 Comuni capiluoghi di provincia (14.96 su 1000 abitanti); il massimo (15.96) nel complesso degli altri Comuni (non centri), mentre nel complesso dei 300 Comuni, aventi un centro di popolazione superiore a 10 000 abitanti, il quoziente di mortalità (15.42) risulta leggermente inferiore a quello degli altri Comuni (non centri).

Fra i Comuni capiluoghi di provincia che hanno la mortalità più bassa di quella del complesso dei Centri, si notano alcune delle grandi città, come: Torino, Genova, Milano, Venezia, Bologna, Napoli, Bari delle Puglie, Taranto, Catania e Palermo. Si tenga presente che per 32 provincie, la mortalità del Comune capoluogo è uguale a quella del complesso dei Centri, per il fatto che in esse il solo Centro esistente è il capoluogo di provincia.

Province distinte a seconda che il quoziente di mortalità su 1000 abitanti fu superiore o inferiore, nell'anno 1928, a quello del Regno.

PROSPETTO V.

PROVINCIE con quoziente superiore a quello del Regno (15,76)				PROVINCIE con quoziente inferiore a quello del Regno (15,76)			
Bolzano	15.77	Trento	17.28	Reggio nell'Emilia	15.66	Varese	14.21
Rieti	15.84	Caltanissetta	17.32	Siena	15.54	Catania	14.19
Teramo	15.98	Benevento	17.76	Milano	15.48	Bologna	14.17
Cuneo	16.10	Como	17.78	Cagliari	15.48	Parma	14.17
Perugia	16.11	Napoli	18.05	Terni	15.42	Ravenna	14.00
Frosinone	16.13	Salerno	18.13	Pescara	15.30	Venezia	13.87
Chieti	16.25	Aosta	18.32	Reggio di Calabria	15.26	Lucca	13.76
Cosenza	16.31	Sondrio	18.47	Vicenza	15.17	Belluno	13.74
Pesaro e Urbino	16.34	Nuoro	18.53	Gorizia	15.16	Padova	13.71
Agrigento	16.38	19.15	Forlì	15.01	Roma	13.68
Sassari	16.39	Bari delle Puglie	19.39	Mantova	14.99	Ascoli Piceno	13.63
Brindisi	16.45	Aquila degli Abruzzi	19.44	Pola	14.91	Alessandria	13.62
Viterbo	16.50	Brescia	19.55	Verona	14.89	Genova	13.60
Fiume	16.51	Foggia	19.65	Arezzo	14.89	Vercelli	13.56
Enna	16.56	Catanzaro	20.25	Modena	14.75	Ferrara	13.46
Palermo	16.63	Potenza	20.60	Messina	14.70	Firenze	13.33
Rovigo	16.97	Zara	20.72	Novara	14.66	Livorno	13.21
Lecce	17.11	Matera	20.78	Torino	14.64	Pisa	13.05
Taranto	17.12	Campobasso	21.60	Imperia	14.50	Udine	12.95
Cremona	17.17	Bergamo	22.85	Trieste	14.44	Pistoia	12.86
				Massa e Carrara	14.41	Ragusa	12.64
				Piacenza	14.42	Trapani	13.55
				Pavia	14.39	Savona	13.41
				Siracusa	14.29	Grosseto	12.44
				Macerata	14.28	Treviso	12.16
				Ancona	14.26	Spezia	11.31

Comuni capiluoghi di provincia i cui quozienti di mortalità, negli anni 1927 e 1928, furono superiori alla mortalità del complesso dei 92 Comuni capiluoghi (a).

PROSPETTO VI.

COMUNI capiluoghi di provincia	Morti su 1000 abitanti		COMUNI capiluoghi di provincia	Morti su 1000 abitanti	
	1928	1927		1928	1927
Complesso dei 92 Comuni capiluoghi di provincia	14.96	15.13			
Palermo	15.12	15.62	Avellino	17.12	17.01
Maccrata	15.15	15.51	Nuoro	17.25	20.69
Agrigento	15.16	18.31	Sassari	17.30	18.34
Messina	15.22	15.76	Reggio nell'Emilia	17.69	17.05
Arezzo	15.25	15.92	Parma	18.02	17.68
Gorizia	15.29	15.26	Cuneo	18.07	18.10
Fiume	15.43	15.92	Vercelli	18.17	17.12
Bologna	15.48	15.32	Udine	18.36	17.65
Modena	15.51	15.23	Como	18.41	19.56
Cosenza	15.60	15.92	Matera	18.43	18.74
Taranto	15.62	(b)	Rovigo	18.48	16.90
Lecce	15.62	15.78	Benevento	18.52	18.12
Piacenza	16.00	16.31	Bari delle Puglie	18.88	24.10
Belluno	16.01	17.01	Catanzaro	18.96	18.95
Salerno	16.02	19.97	Treviso	18.97	17.53
Massa	16.04	(b)	Brescia	19.74	19.17
Rieti	16.05	17.21	Viterbo	19.86	18.94
Vicenza	16.08	15.24	Campobasso	19.89	19.42
Pesaro	16.10	(b)	Cremona	19.98	19.37
Potenza	16.13	17.29	Sondrio	20.15	17.79
Pavia	16.20	15.99	Siena	20.29	20.38
Napoli	16.25	16.63	Mantova	20.46	18.62
Padova	16.28	16.25	Zara	20.75	17.97
Novara	16.70	16.30	Teramo	21.04	20.94
Perugia	16.71	16.17	Aquila degli Abruzzi	21.77	21.00
Verona	16.79	15.30	Bergamo	23.28	22.44
Lucca	16.92	15.91	Aosta	23.43	26.77
			Ferrara	(c)	15.15
			Foggia	(c)	15.33
			Cagliari	(c)	16.32
			Reggio di Calabria	(c)	17.69
			Frosinone	(c)	18.33

(a) I Comuni capiluoghi di provincia sono disposti secondo l'ordine crescente del quoziente di mortalità nell'anno 1928, e i quozienti stessi si riferiscono al territorio di ciascun Comune quale era alla fine degli anni 1927 e 1928.

(b) I Comuni di Taranto, Massa e Pesaro diedero, nell'anno 1927, un quoziente di mortalità inferiore a quello del complesso dei 92 Comuni capiluoghi di provincia.

(c) I Comuni di Ferrara, Foggia, Cagliari, Reggio di Calabria e Frosinone diedero, nel 1928, un quoziente di mortalità inferiore a quello del complesso dei 92 Comuni capiluoghi di provincia.

Comuni capiluoghi di provincia i cui quozienti di mortalità, negli anni 1927 e 1928, furono inferiori alla mortalità del complesso dei 92 Comuni capiluoghi (a).

PROSPETTO VII.

COMUNI capiluoghi di provincia	Morti su 1000 abitanti		COMUNI capiluoghi di provincia	Morti su 1000 abitanti	
	1928	1927		1928	1927
Complesso dei 92 Comuni capiluoghi di provincia	14 96	15.13			
<i>Frosinone</i>	14.95	(b)	Chieti	13.67	14.44
Firenze	14.72	14.58	Ragusa	13.65	14.29
Trieste	14.55	14.59	Forlì	13.53	14.70
Ravenna	14.50	13.77	Catania	13.53	14.61
Torino	14.39	13.77	Terni	13.51	12.28
Pistoia	14.37	13.77	Genova	13.40	13.29
Venezia	14.34	13.88	Brindisi	13.28	14.13
Varese	14.20	13.96	Roma	13.27	14.74
<i>Cagliari</i>	14.12	(b)	Pescara	13.25	13.05
Imperia	14.11	12.07	Milano	12.93	12.20
Bolzano	14.10	13.55	Ancoua	13.53	13.57
Pisa	14.01	14.11	Trento	11.98	11.50
Livorno	14.00	14.37	Trapani	11.83	12.81
<i>Reggio di Calabria</i>	13.84	(b)	Caltanissetta	11.68	11.75
<i>Ferrara</i>	13.81	(b)	Pola	11.67	10.44
Alessandria	13.79	13.36	Savona	11.54	11.67
Ascoli Piceno	13.79	14.23	Enna	11.52	12.22
Siracusa	13.72	14.57	Grosseto	11.22	14.82
<i>Foggia</i>	13.71	(b)	Spezia	10.99	11.55
			Massa	(c)	14.42
			Pesaro	(c)	13.85
			Taranto	(c)	13.28

(a) I Comuni capiluoghi di provincia sono disposti secondo l'ordine decrescente del quoziente di mortalità nell'anno 1928, e i quozienti stessi si riferiscono al territorio di ciascun Comune quale era alla fine degli anni 1927 e 1928.

(b) I Comuni di *Frosinone*, *Cagliari*, *Reggio di Calabria*, *Ferrara* e *Foggia* diedero, nell'anno 1927, un quoziente di mortalità superiore a quello del complesso dei 92 Comuni capiluoghi di provincia.

(c) I Comuni di *Massa*, *Pesaro* e *Taranto* diedero, nel 1928, un quoziente di mortalità superiore a quello del complesso dei 92 Comuni capiluoghi di provincia.

§ 4. — Mortalità nei 92 Comuni che nel 1927 e nel 1928 erano capiluoghi di provincia, durante i trienni 1870-72, 1880-82, 1900-02, 1910-12, 1920-22 e 1926-28.

Nel prospetto seguente è data la mortalità nei 92 Comuni che nel 1927 e nel 1928 erano capiluoghi di provincia, durante i trienni 1870-72, 1880-82, 1900-02, 1910-12, 1920-22 e 1926-28, calcolata sulle popolazioni presenti censite negli anni 1871, 1881, 1901, 1911 e 1921, e per il triennio 1926-28, sulle popolazioni calcolate alla metà del 1926, del 1927 e del 1928.

Per detta mortalità si sono calcolati i numeri indici, facendo uguale a 100 la mortalità di ciascun Comune durante il triennio 1870-72.

Nell'esame di tali numeri indici, si nota che la mortalità per qualsiasi causa in tutti i Comuni, che nel 1927 e nel 1928 erano capiluoghi di provincia (esclusi i capiluoghi delle provincie redente per i quali non è possibile comparare nel tempo l'andamento della mortalità), è diminuita in misura varia, dalla media annuale del triennio 1870-72 a quella del triennio 1926-28, raggiungendo, in questo ultimo triennio, il minimo nei seguenti Comuni: Pistoia e Cosenza (27); Grosseto (31); Roma e Pavia (35); Milano e Enna (36); Cremona (37); Piacenza e Brindisi (38); Genova (39); Ferrara e Trapani (40); Savona, Firenze e Pisa (42); Parma (43); Rovigo, Massa, Ancona, Taranto e Caltanissetta (44); Spezia, Venezia, Forlì, Napoli e Siracusa (45); Torino, Foggia e Catania (46); Vercelli e Pescara (47); Novara e Chieti (48); Alessandria, Brescia, Ravenna e Ragusa (49); Verona, Vicenza, Bologna, Livorno, Siena e Perugia (50).

La minore discesa del numero indice si è avuta nei Comuni di: Teramo (da 100 a 83); Bari delle Puglie (80); Sondrio (79); Messina (78); Benevento (77); Aosta (76); Aquila degli Abruzzi (72); Macerata (68); Frosinone e Rieti (67); Potenza (66); Catanzaro e Palermo (63); Belluno, Avellino e Agrigento (61).

Mortalità per qualsiasi causa nei 92 Comuni che nel 1927 e nel 1928 erano capiluoghi di provincia (a), durante i trienni sotto indicati.

PROSPETTO VIII.

COMUNI che nel 1927 e nel 1928 erano capiluoghi di provincia	Morti su 1000 abitanti (b)					
	Trienni					
	1870-72	1880-82	1900-02	1910-12	1920-22	1926-28
	(Medie annuali)					
Alessandria	28.69	28.30	21.10	18.19	16.09	14.00
Aosta	31.86	28.15	33.48	30.22	26.36	24.35
Cuneo	34.06	30.61	24.48	24.14	20.90	18.62
Novara	35.29	40.95	26.37	18.84	16.42	16.80
Torino	31.82	27.55	20.51	16.90	15.59	14.60
Vercelli	38.44	33.91	26.09	20.83	19.19	18.09
Genova	34.45	26.47	22.79	19.44	16.16	13.45
Imperia	21.88	22.17	17.60	15.37	13.56	12.85
Savona	29.12	26.17	18.95	16.00	14.67	12.12
Spezia	25.55	32.07	16.77	14.09	14.63	11.40
Bergamo	39.12	35.76	29.86	29.54	25.49	23.23
Brescia	41.56	40.77	29.15	25.11	22.21	20.26
Como	33.95	29.71	25.46	22.65	22.86	20.04
Cremona	53.95	54.00	36.41	31.62	22.35	20.20
Mantova	36.08	37.46	32.79	30.88	22.31	19.36
Milano	35.85	29.53	21.96	17.94	14.84	12.86
Pavia	46.92	41.58	26.89	24.40	19.05	16.57
Sondrio	24.15	28.99	17.75	18.13	21.28	19.11
Varese	26.55	26.47	20.32	18.34	15.23	14.56
Bolzano	?	?	?	?	?	13.91
Trento	?	?	?	?	?	12.56
Belluno	28.61	24.97	20.55	23.80	19.65	17.34
Padova	33.58	31.00	21.68	22.37	19.27	17.03
Rovigo	39.76	40.75	25.33	24.68	25.44	17.63
Treviso	33.43	30.82	24.63	21.49	21.15	19.31
Udine	34.30	33.55	26.87	24.96	21.24	18.31
Venezia	32.89	29.26	24.29	21.97	18.31	14.89
Verona	32.56	28.94	22.78	22.51	20.73	16.42
Vicenza	33.07	31.35	26.76	23.51	18.87	16.44
Fiume	?	?	?	?	?	16.55
Gorizia	?	?	?	?	?	15.85
Pola	?	?	?	?	?	11.44
Trieste	?	?	?	?	?	14.91
Zara	?	?	?	?	?	19.23
Bologna	31.66	30.51	22.47	20.02	17.21	15.74
Ferrara	36.45	35.65	22.24	20.39	16.87	14.73

(a) Si è tenuto conto delle variazioni territoriali avvenute nelle circoscrizioni di ciascun Comune nel solo triennio considerato.

(b) Le cifre proporzionali dei trienni 1870-72, 1880-82, 1900-02, 1910-12 e 1920-22 sono state calcolate, rispettivamente, con le popolazioni presenti censite nel 1871, 1881, 1901, 1911 e 1921; quelle del triennio 1926-28, con le popolazioni calcolate alla metà di ciascuno degli anni 1926, 1927 e 1928.

Segue: Mortalità per qualsiasi causa nei 92 Comuni che nel 1927 e nel 1928 erano capiluoghi di provincia (a), durante i trienni sotto indicati.

Segue: PROSPETTO VIII.

COMUNI che nel 1927 e nel 1928 erano capiluoghi di provincia	Morti su 1000 abitanti (b)					
	Trienni					
	1870-72	1880-82	1900-02	1910-12	1920-22	1926-28
	(Medie annuali)					
Forlì	30.87	25.39	19.46	16.69	16.17	13.98
Modena	31.19	32.15	25.98	24.14	18.30	16.05
Parma	43.19	33.79	31.36	26.91	23.94	18.71
Piacenza	43.57	40.60	32.23	29.51	24.39	16.38
Ravenna	30.16	27.48	20.13	15.49	16.29	14.67
Reggio nell'Emilia	31.37	33.50	27.04	23.38	18.82	18.34
Arezzo	31.07	31.16	24.58	21.97	19.37	16.20
Firenze	35.45	30.67	23.28	20.31	18.26	14.88
Grosseto	44.33	35.95	32.43	22.18	17.16	13.65
Livorno	29.11	25.33	22.52	20.17	17.59	14.50
Lucca	30.51	28.07	24.24	21.00	18.59	16.89
Massa	36.47	34.98	20.84	19.50	19.95	15.91
Pisa	33.78	29.81	22.35	18.88	17.81	14.32
Pistoia	52.80	31.79	21.69	18.49	16.16	14.17
Siena	41.15	36.75	34.46	26.19	23.79	20.42
Ancona	29.50	28.17	19.66	17.58	17.11	13.05
Ascoli Piceno	28.29	24.77	20.82	17.67	19.44	14.98
Macerata	23.36	26.80	21.14	19.21	16.96	15.82
Pesaro	30.25	32.46	23.53	21.00	18.25	15.65
Perugia	33.59	28.85	23.83	18.88	18.29	16.91
Terni	25.07	26.45	18.99	15.72	15.99	13.59
Frosinone	(c) 25.19	34.88	23.53	19.35	20.08	16.84
Rieti	24.83	28.45	20.19	19.03	18.83	16.69
Roma	(c) 40.59	29.67	20.94	19.40	17.07	14.35
Viterbo	(c) 32.66	32.53	23.84	19.69	22.22	18.21
Aquila degli Abruzzi	29.87	27.55	22.97	21.88	21.86	21.37
Campobasso	37.85	33.41	27.01	22.12	18.96	19.67
Chieti	29.39	25.56	21.63	20.44	18.58	14.07
Pescara	29.72	19.47	(d) 16.26	18.25	14.88	13.99
Teramo	25.44	28.89	24.98	23.27	21.33	21.20
Avellino	27.67	25.19	22.85	21.10	16.67	16.87
Benevento	23.59	28.74	23.00	26.18	20.10	18.20
Napoli	37.47	30.78	25.77	23.12	18.59	16.75
Salerno	34.06	39.16	24.79	24.93	21.89	18.06
Bari delle Puglie	26.61	22.59	23.29	23.79	22.64	21.34
Brindisi	38.46	27.97	25.82	21.61	19.96	14.79
Foggia	32.73	29.95	27.94	17.34	19.80	14.96
Lecce	30.40	23.84	19.91	18.87	21.33	15.93
Taranto	33.39	34.06	24.19	21.35	16.49	14.63

(a) Vedi nota (a) a pag. *29.

(b) Vedi nota (b) a pag. *29.

(c) Cifra proporzionale per il solo anno 1872.

(d) Cifra proporzionale per il biennio 1901-02.

Segue: Mortalità per qualsiasi causa nei 92 Comuni che nel 1927 e nel 1928 erano capiluoghi di provincia (a), durante i trienni sotto indicati.

Segue: PROSPETTO VIII.

COMUNI che nel 1927 e nel 1928 erano capiluoghi di provincia	Morti su 1000 abitanti (b)					
	Trienni					
	1870-72	1880-82	1900-02	1910-12	1920-22	1926-28
	(Medie annuali)					
Matera	37.40	39.81	36.78	29.32	22.69	20.32
Potenza	26.61	23.57	24.42	17.87	17.71	17.64
Catanzaro	31.69	28.50	31.67	27.81	22.13	19.87
Cosenza	59.20	70.96	23.55	24.54	20.11	10.25
Reggio di Calabria	31.03	31.17	25.47	21.80	17.71	15.68
Agrigento	29.67	29.13	24.42	23.72	22.22	18.01
Caltanissetta	26.28	32.60	20.66	24.23	13.55	11.64
Catania	32.08	31.06	22.51	20.25	16.08	14.80
Enna	33.95	28.17	23.40	21.44	14.36	12.16
Messina	21.54	27.82	23.37	21.22	16.61	16.90
Palermo	25.01	24.05	21.05	25.24	18.44	15.80
Ragusa	28.14	30.91	30.25	21.57	17.92	13.74
Siracusa	31.17	26.79	22.22	19.34	14.44	14.06
Trapani	31.31	22.12	17.42	17.05	14.08	12.50
Cagliari	31.38	27.30	20.11	18.46	18.30	16.09
Nuoro	35.02	24.90	17.97	18.94	14.97	18.12
Sassari	31.97	24.98	24.23	19.25	19.67	18.11

(a) Vedi nota (a) a pag. *29.
(b) Vedi nota (b) a pag. *29.

Numeri indici della mortalità per qualsiasi causa nei Comuni che nel 1927 e nel 1928 erano capiluoghi di provincia.

(Mortalità del triennio 1870-72 = 100).

Segue: PROSPETTO VIII.

COMUNI che nel 1927 e nel 1928 erano capiluoghi di provincia (a)	Trienni					
	1870-72	1880-82	1900-02	1910-12	1920-22	1926-28
Alessandria	100	99	74	63	56	49
Aosta	100	88	105	95	83	76
Cuneo	100	90	72	71	61	55
Novara	100	116	75	53	47	48
Torino	100	87	64	53	49	46
Vercelli	100	88	68	54	50	47
Genova	100	77	66	56	47	39
Imperia	100	101	80	70	62	59
Savona	100	90	65	55	50	42
Spezia	100	126	66	55	57	45
Bergamo	100	91	76	76	65	59
Brescia	100	98	70	60	53	49
Como	100	88	75	67	67	59
Cremona	100	100	67	59	41	37
Mantova	100	104	91	86	62	54
Milano	100	82	61	50	41	36
Pavia	100	89	57	52	41	35
Sondrio	100	120	73	75	88	79
Varese	100	100	77	69	57	55
Belluno	100	87	72	83	69	61
Padova	100	92	65	67	57	51
Rovigo	100	102	64	52	64	44
Treviso	100	92	74	64	63	58
Udine	100	98	78	73	62	53
Venezia	100	89	74	67	56	45
Verona	100	89	70	69	64	50
Vicenza	100	95	81	71	57	50
Bologna	100	96	71	63	54	50
Ferrara	100	98	61	56	46	40
Forlì	100	82	63	54	52	45
Modena	100	103	83	77	59	51
Parma	100	78	73	62	55	43
Piacenza	100	93	74	68	56	38
Ravenna	100	91	67	51	54	46
Reggio nell'Emilia	100	107	86	75	60	58
Arezzo	100	100	79	71	62	52
Firenze	100	87	66	57	52	42
Grosseto	100	81	73	50	39	31
Livorno	100	87	77	69	60	50
Lucca	100	92	79	69	61	55
Massa	100	96	57	53	55	44
Pisa	100	88	66	56	53	42
Pistoia	100	60	41	35	31	27
Siena	100	89	84	64	58	50
Ancona	100	95	66	60	58	44
Ascoli Piceno	100	88	74	62	69	53
Macerata	100	115	90	82	73	68
Pesaro	100	107	78	69	60	52

(a) Esclusi i capiluoghi delle provincie redente.

Segue: Numeri indici della mortalità per qualsiasi causa nei Comuni che nel 1927 e nel 1928 erano capiluoghi di provincia.

(Mortalità del triennio 1870-72 = 100).

Segue: PROSPETTO VIII.

COMUNI che nel 1927 e nel 1928 erano capiluoghi di provincia (a)	Trienni					
	1870-72	1880-82	1900-02	1910-12	1920-22	1926-28
Perugia	100	86	71	56	54	50
Terni	100	106	76	63	64	54
Frosinone	(b) 100	138	93	77	80	67
Rieti	100	115	81	77	76	67
Roma	(b) 100	73	52	48	42	35
Viterbo	(b) 100	100	73	60	68	56
Aquila degli Abruzzi	100	92	77	73	73	72
Campobasso	100	88	71	58	50	52
Chieti	100	87	74	70	63	48
Pescara	100	66	(c) 55	61	50	47
Teramo	100	114	98	91	84	83
Avellino	100	91	83	76	60	61
Benevento	100	122	97	111	85	77
Napoli	100	82	69	62	50	45
Salerno	100	115	73	73	64	53
Bari delle Puglie	100	85	88	89	85	80
Brindisi	100	73	67	56	52	38
Foggia	100	92	85	53	60	46
Lecce	100	78	65	62	70	52
Taranto	100	102	72	64	49	44
Matera	100	106	98	78	61	54
Potenza	100	89	92	67	67	66
Catanzaro	100	90	100	88	70	63
Cosenza	100	120	40	41	34	27
Reggio di Calabria	100	100	82	70	57	51
Agrigento	100	98	82	80	75	61
Caltanissetta	100	124	79	92	52	44
Catania	100	97	70	63	50	46
Enna	100	83	69	63	42	36
Messina	100	129	108	99	77	78
Palermo	100	96	84	101	74	63
Ragusa	100	110	107	77	64	49
Siracusa	100	86	71	62	46	45
Trapani	100	71	56	54	45	40
Cagliari	100	87	64	59	58	51
Nuoro	100	71	51	54	43	52
Sassari	100	78	76	60	62	57

(a) Vedi nota (a) a pag. *32.

(b) Numero indice per il solo anno 1872.

(c) Numero indice per il biennio 1901-02.

§ 5. — Morti, nell'anno 1928, nei 92 Comuni capiluoghi di provincia, nel complesso dei Centri (a) e nel complesso degli altri Comuni di ciascun compartimento, distinti secondo il luogo ove avvenne la morte.

Nel prospetto IX è stata fatta la ripartizione dei morti nel 1928 secondo il luogo ove avvenne il decesso.

Una simile classificazione fu pubblicata nei volumi delle statistiche delle cause di morte dal 1881 al 1886, per i 284 Comuni capiluoghi di provincia, di circondario o distretto; e per l'anno 1887, per il complesso di tutti i Comuni di ciascun compartimento. Per detto anno si nota che sopra 100 morti in tutto il Regno, 93.03 avvennero a domicilio, 6.31 in Ospedali ed altri luoghi di cura, 0.15 in carceri e luoghi di pena e 0.51 in altro luogo, per lo più aperto, cioè, nella pubblica via, in corsi d'acqua, in campagna, ecc.

Il massimo numero dei morti in Ospedali ed altri luoghi di cura si ebbe, nel 1887, nei compartimenti dell'Italia settentrionale e centrale, e segnatamente nella provincia di Roma, nell'Umbria, nella Liguria, nella Lombardia, nelle Marche e nell'Emilia. Il numero più scarso si ebbe nell'Italia meridionale ed insulare, specialmente in Basilicata, negli Abruzzi, in Calabria e in Sardegna.

La proporzione dei morti in Ospedali ed in altri luoghi di cura nei Comuni capiluoghi di provincia, il cui numero ascendeva a quell'epoca a 69, era circa 9 volte più grande che nel complesso degli altri Comuni, perchè gli Ospedali e gli altri luoghi di cura avevano sede, in gran parte, nei Comuni più popolosi.

Confrontando i dati ora riportati con quelli degli anni 1926, 1927 e 1928, limitando i dati ai vecchi confini per renderli comparabili (b), si nota un aumento dei decessi avvenuti nei pubblici Istituti, poichè si è saliti dalla percentuale di 6.3 nel 1887 a quella di 11.5 nel 1926, di 12.5 nel 1927 e di 14.3 nel 1928.

Resta sempre una grande differenza fra le percentuali di tali decessi relative ai compartimenti dell'Italia settentrionale e centrale e quelli dell'Italia meridionale e insulare.

(a) Esclusi gli 86 Comuni capiluoghi di provincia che erano anche Centri.

(b) Per limitare i dati dell'anno 1928 ai vecchi confini, si è tenuto presente che, nel numero dei morti nel Veneto e nel complesso del Regno sono compresi i decessi nei 21 Comuni, già appartenenti alla Venezia Giulia, che dal 1924 si trovano tuttora aggregati alla provincia di Udine, e nei 3 Comuni, già appartenenti alla Venezia Tridentina, che pure dal 1924 si trovano aggregati alla provincia di Belluno. In seguito alle variazioni territoriali verificatesi durante l'anno 1928, i 21 Comuni aggregati alla provincia di Udine si sono ridotti a 13, considerando in quest'ultima cifra anche i Comuni di Pontebba Nova e di Laglesie San Leopoldo aggregati al Comune di Pontebba. Nei 3 Comuni, già appartenenti alla Venezia Tridentina, non si verificarono variazioni di territorio durante l'anno 1928. Per conseguenza i morti nel 1928 nel complesso di detti 16 Comuni (in numero di 491) sono stati detratti dal Veneto, e se n'è calcolata, in via approssimativa, la ripartizione secondo il luogo ove avvenne il decesso, supponendo che la medesima si sia verificata nelle stesse proporzioni osservate per il complesso dei morti nei Comuni delle Terre redente, alle quali i 16 Comuni appartenevano.

Negli anni 1926, 1927 e 1928, il massimo dei decessi in Ospedali ed altri luoghi di cura per l'Italia meridionale e insulare, è dato dalla Campania, rispettivamente, con 7.2, 7.3 e 8.5 per cento; il minimo dalla Basilicata con 0.8, 1.1 e 1.3 per cento. Nei compartimenti dell'Italia settentrionale e centrale, il massimo, nel 1928, si è avuto nella Liguria (24.4 %), alla quale seguono il Lazio (22.9) e la Venezia Giulia e Zara (22.0); il minimo nelle Marche (14.0). Nel 1927, come nel 1928, il massimo si ebbe nella Liguria (22.5), alla quale seguono la Venezia Giulia (21.8) e il Lazio (21.4); il minimo nelle Marche (12.2), e tale comportamento si verificò anche nel 1926.

La proporzione dei morti in Ospedali ed altri luoghi di cura nel complesso dei 92 Comuni capiluoghi di provincia è stata, nel 1928, di 34.8 su 100, mentre quella nel complesso dei Centri (esclusi i detti capiluoghi, centri) è stata di 10.3 %.

La differenza notevole che si riscontra fra la percentuale dei morti negli Ospedali ed altri luoghi di cura nel complesso dei capiluoghi di provincia e quella nel complesso dei Centri, sembra dovuta al fatto che l'assistenza ospitaliera nei Comuni capiluoghi di provincia è più uniformemente praticata che non nei Centri. Infatti, nel 1928, i morti negli Ospedali ed Istituti di cura dei capiluoghi di provincia rappresentano nell'Italia settentrionale il 43.9 per cento morti in totale, nella centrale il 39.1, nella meridionale il 18.2 e nella insulare il 18.8; mentre, per i Centri (esclusi i capiluoghi, Centri), tali percentuali sono, per l'Italia settentrionale, il 29.7; per la centrale, il 21.8; per la meridionale, il 4.4 e per l'insulare il 2.9; e tale comportamento si è verificato anche nel 1927.

Interessante è anche osservare la notevole differenza nelle percentuali dei morti in Ospedali ed in altri luoghi di cura fra l'Italia settentrionale e centrale, e l'Italia meridionale e insulare; questo fatto può spiegarsi con la maggior quantità di Ospedali ed altri luoghi di cura di cui è fornita l'Italia settentrionale e centrale e con la maggiore possibilità che hanno gli abitanti d'essere ospedalizzati.

Morti, nell'anno 1928, nei Comuni capiluoghi di provincia, nel complesso dei Centri (a) e nel complesso degli altri Comuni di ciascun compartimento, distinti secondo il luogo ove avvenne la morte.

PROSPETTO IX.

Capiluoghi di provincia, complesso dei Centri (esclusi i detti capiluoghi, Centri) e degli altri Comuni di ciascun compartimento		Luogo in cui avvenne la morte					TOTALE dei morti	Luogo in cui avvenne la morte					Morti in luoghi non indicati su 100 del totale
		In abitazioni private	negli Ospedali e in altri luoghi di cura	in carcere	in luoghi aperti e in altri luoghi	in luoghi non in- dicati		in abitazioni private	negli Ospedali e in altri luoghi di cura	in carcere	in luoghi aperti e in altri luoghi		
												Cifre assolute	
PIEMONTE	Comuni capi- luoghi di pro- vincia	Alessandria	581	454	4	11	99	1149	55.3	43.2	0.4	1.1	8.6
		Aosta	237	128	—	8	40	413	63.5	34.3	—	2.2	9.7
		Cunco	346	252	1	11	5	615	56.7	41.3	0.2	1.8	0.8
		Novara	417	533	—	11	53	1014	43.4	55.5	—	1.1	5.2
		Torino	4387	3630	4	62	5	8078	51.4	44.8	..	0.8	0.1
		Vercelli	258	375	—	3	1	637	49.6	59.0	—	0.4	0.2
		Complesso dei Centri (esclusi i capiluoghi di provincia Centri) (b)	1945	1007	—	26	93	3071	65.3	33.8	—	0.9	3.0
	Complesso degli altri Comuni	29685	2876	5	546	3050	36162	89.7	8.7	..	1.6	8.4	
	TOTALE	37619	9117	14	670	3306	50726	79.4	19.2	..	1.4	6.5	
LIGURIA	Comuni capiluoghi di prov.	Genova	5141	2937	8	85	1	8172	62.9	36.0	0.1	1.0	..
		Imperia	254	133	2	4	20	413	64.6	33.9	0.5	1.0	4.8
		Savona	585	351	—	15	13	765	77.9	20.1	—	2.0	1.7
		Spezia	697	389	—	11	1	1098	63.5	35.5	—	1.0	0.1
		Complesso dei Centri (esclusi i capiluoghi di provincia)	441	154	—	11	47	653	72.8	25.4	—	1.8	7.2
		Complesso degli altri Comuni	6357	659	3	115	381	7515	89.1	9.2	0.1	1.6	5.1
		TOTALE	13476	4423	13	241	463	18616	74.2	24.4	0.1	1.3	2.5
LOMBARDIA	Comuni capiluoghi di provincia	Bergamo	1133	685	1	14	—	1833	61.8	37.4	0.1	0.7	—
		Brescia	1162	1166	1	29	2	2360	49.3	49.5	..	1.2	0.1
		Como	488	410	—	24	4	926	52.9	44.5	—	2.6	0.4
		Cremona	405	831	—	10	1	1247	32.5	66.7	—	0.8	0.1
		Mantova	409	377	—	11	77	874	51.3	47.3	—	1.4	8.8
		Milano	6903	5068	5	107	36	12119	57.1	42.0	..	0.9	0.3
		Pavia	443	357	—	6	1	807	55.0	44.3	—	0.7	0.1
		Sondrio	122	79	—	4	—	205	59.5	38.5	—	2.0	—
		Varese	390	186	—	3	—	579	67.4	32.1	—	0.5	—
		Complesso dei Centri (esclusi i capiluoghi di provincia Centri) (c)	4067	1758	—	48	22	5895	69.3	29.9	—	0.8	0.4
	Complesso degli altri Comuni	57099	5942	2	660	943	64646	89.7	9.3	..	1.0	1.5	
	TOTALE	72499	16780	9	912	1086	91286	80.4	18.6	..	1.0	1.2	
VENEZIA TRIDENT.	Comuni capiluoghi di prov.	Bolzano	292	210	—	4	12	518	57.7	41.5	—	0.8	2.3
		Trento	535	239	—	4	—	778	68.8	30.7	—	0.5	—
		Complesso dei Centri (esclusi i capiluoghi di provincia)	450	234	—	8	9	701	65.0	33.8	—	1.2	1.3
		Complesso degli altri Comuni	7511	856	—	134	528	9029	88.4	10.1	—	1.5	5.8
	TOTALE	8788	1539	—	150	549	11026	83.9	14.7	—	1.4	5.0	

(a) Veggasi la nota (a) a pag. 34.

(b) Il Comune di Aosta non figura tra i Centri, perchè la sua popolazione accentrata, alla data del censimento del 1° dicembre 1921, non raggiungeva i 10.000 abitanti.

(c) Il Comune di Sondrio non figura tra i Centri, perchè la sua popolazione accentrata, alla data del censimento del 1° dicembre 1921, non raggiungeva i 10.000 abitanti.

Segue: **Morti, nell'anno 1928, nei Comuni capiluoghi di provincia, nel complesso dei Centri (a) e nel complesso degli altri Comuni di ciascun compartimento, distinti secondo il luogo ove avvenne la morte.**

Segue: PROSPETTO IX.

Capiluoghi di provincia, complesso dei Centri (esclusi i detti capiluoghi, Centri) e degli altri Comuni di ciascun compartimento	Luogo in cui avvenne la morte					TOTALE dei morti	Luogo in cui avvenne la morte					Morti in luoghi non indicati su 100 del totale
	in abitazioni private	negli Ospedali e in altri luoghi di cura	in carcere	in luoghi aperti e in altri luoghi	in luoghi non in- dicati		in abitazioni private	negli Ospedali e in altri luoghi di cura	in carcere	in luoghi aperti e in altri luoghi	Cifre proporz. a 100 morti in totale (esclusi i morti in luoghi non indicati)	
VENETO Comuni capiluoghi di provincia	Belluno	252	201	—	3	2	458	55.3	44.1	—	0.6	0.4
	Padova	982	1007	1	18	11	2019	48.9	50.2	..	0.9	0.5
	Rovigo	400	268	—	4	—	672	59.5	39.9	—	0.6	—
	Treviso	361	644	—	5	—	1010	35.7	63.8	—	0.5	—
	Udine	407	663	3	9	—	1081	37.7	61.2	0.3	0.8	—
	Venezia	1722	1832	8	73	16	3651	47.4	50.4	0.2	2.0	0.4
	Verona	1272	1140	1	36	—	2449	51.9	46.6	..	1.5	—
	Vicenza	493	562	1	2	9	1067	46.6	53.1	0.1	0.2	0.8
	Complesso dei Centri (esclusi i capiluoghi di provincia)	1772	640	—	14	131	2557	73.0	26.4	—	0.6	5.1
	Complesso degli altri Comuni	37330	4589	—	323	623	42865	88.4	10.9	..	0.7	1.5
TOTALE	44991	11545	14	487	792	57829	78.9	20.2	..	0.9	1.4	
VENEZIA GIULIA E ZARA Comuni capi- luoghi di pro- vincia	Fiume	421	314	—	7	3	745	56.7	42.3	—	1.0	0.4
	Gorizia	382	322	1	18	19	742	52.9	44.5	0.1	2.5	2.6
	Pola	437	287	—	31	—	755	57.9	38.0	—	4.1	—
	Trieste	1791	1748	2	36	5	3582	50.1	48.8	0.1	1.0	0.1
	Zara	247	133	—	1	—	381	64.8	34.9	—	0.3	—
	Complesso dei Centri (esclusi i capiluoghi di provincia)	—	—	—	—	—	—	—	—	—	—	—
Complesso degli altri Comuni	7786	361	6	58	122	8333	94.8	4.4	0.1	0.7	1.5	
TOTALE	11064	3165	9	151	149	14538	76.9	22.0	0.1	1.0	1.0	
EMILIA Comuni capiluoghi di provincia	Bologna	1810	1840	—	18	—	3698	49.8	49.8	—	0.4	—
	Ferrara	939	639	1	30	7	1616	58.4	39.7	0.1	1.8	0.4
	Forlì	576	207	—	9	4	796	72.7	26.2	—	1.1	0.5
	Modena	887	493	—	21	5	1403	63.4	35.1	—	1.5	0.4
	Parma	562	645	2	13	35	1257	46.0	52.8	0.1	1.1	2.8
	Piacenza	492	494	1	39	1	1027	48.0	48.1	0.1	3.8	0.1
	Ravenna	817	258	—	10	12	1097	75.3	23.8	—	0.9	1.1
	Reggio nell'Emilia	824	711	—	12	4	1551	53.3	46.0	—	0.7	0.3
	Complesso dei Centri (esclusi i capiluoghi di provincia)	2808	1137	—	63	44	4052	70.1	28.4	—	1.5	1.1
	Complesso degli altri Comuni	23954	3171	1	350	1468	28944	87.2	11.5	..	1.3	5.1
TOTALE	33699	9592	5	565	1580	45441	76.8	21.9	..	1.3	3.5	

(a) Veggasi la nota (a) a pag. 34.

Segue: Morti, nell'anno 1923, nei Comuni capiluoghi di provincia, nel complesso dei Centri (a) e nel complesso degli altri Comuni di ciascun compartimento, distinti secondo il luogo ove avvenne la morte.

Segue: PROSPETTO IX.

Capiluoghi di provincia, complesso dei Centri (esclusi i detti capiluoghi, Centri) e degli altri Comuni di ciascun compartimento		Luogo in cui avvenne la morte					TOTALE dei morti	Luogo in cui avvenne la morte				Morti in luoghi non indicati su 100 del totale	
		in abitazioni private	negli Ospedali e in altri luoghi di cura	in carcere	in luoghi aperti e in altri luoghi	in luoghi non in- dicati		in abitazioni private	negli Ospedali e in altri luoghi di cura	in carcere	in luoghi aperti e in altri luoghi		
													Cifre assolute
TOSCANA	Comuni capiluoghi di provincia	Arezzo	577	248	—	14	29	868	68.8	29.6	—	1.6	3.3
		Firenze	2226	1803	6	2	1	4038	55.1	44.7	0.2
		Grosseto	129	87	—	3	3	247	58.9	39.7	—	1.4	11.3
		Livorno	1184	543	3	16	15	1761	67.8	31.1	0.2	0.9	0.9
		Lucca	866	460	—	8	33	1367	64.9	34.5	—	0.6	2.4
		Massa	558	52	—	10	4	624	90.0	8.4	—	1.6	0.6
		Pisa	733	318	1	8	4	1064	69.2	30.0	0.1	0.7	0.4
		Pistoia	653	246	1	9	146	1055	71.8	27.1	0.1	1.0	13.8
	Siena	455	446	—	12	32	945	49.8	48.9	—	1.3	3.4	
		Complesso dei Centri (esclusi i capiluoghi di provincia Centri) (b)	1910	432	—	22	7	2371	80.8	18.3	—	0.9	0.3
	Complesso degli altri Comuni	19533	3167	35	402	1929	25066	81.4	13.7	0.2	1.7	7.7	
	TOTALE	28695	7715	46	503	2200	39159	77.6	20.9	0.1	1.4	5.6	
MARCHE	Comuni capiluoghi di prov.	Ancona	584	418	3	8	31	1044	57.7	41.3	0.2	0.8	3.0
		Ascoli Piceno	342	145	1	7	3	498	69.1	29.5	0.2	1.4	0.6
		Macerata	199	132	—	6	46	383	59.1	39.2	—	1.7	12.0
		Pesaro	349	192	2	5	—	548	63.7	35.0	0.4	0.9	—
		Complesso dei Centri (esclusi i capiluoghi di provincia)	869	324	—	15	54	1262	71.9	26.8	—	1.3	4.3
		Complesso degli altri Comuni	11077	1001	—	136	1183	13393	90.7	8.2	—	1.1	8.8
	TOTALE	13416	2212	6	177	1317	17123	84.9	14.0	..	1.1	7.7	
UMBRIA	Comuni capiluoghi di prov.	Perugia	876	437	4	9	—	1326	66.1	33.0	0.3	0.6	—
		Terni	689	110	—	16	22	837	84.5	13.5	—	2.0	2.6
		Complesso dei Centri (esclusi i capiluoghi di provincia)	498	192	—	5	—	695	71.7	27.6	—	0.7	—
		Complesso degli altri Comuni	6585	1023	2	85	214	7908	85.6	13.3	..	1.1	2.7
	TOTALE	8648	1761	6	115	236	10766	82.1	16.7	0.1	1.1	2.2	
LAZIO	Comuni capiluoghi di prov.	Frosinone	117	27	—	—	79	223	81.3	18.7	—	—	35.4
		Rieti	372	96	1	6	31	506	78.3	20.2	0.2	1.3	6.1
		Roma	6044	5143	11	219	7	11424	52.9	45.1	0.1	1.9	0.1
		Viterbo	240	381	1	1	58	681	38.5	61.1	0.2	0.2	8.5
		Complesso dei Centri (esclusi i capiluoghi di provincia Centri) (c)	1065	284	14	31	4	1398	76.4	20.4	1.0	2.2	0.3
		Complesso degli altri Comuni	15278	1059	24	116	2054	18531	92.7	6.4	0.2	0.7	11.1
	TOTALE	22999	6963	51	373	2154	32540	75.7	22.9	0.2	1.2	6.6	

(a) Veggasi la nota (a) a pag. 34.

(b) Il Comune di Grosseto non figura tra i Centri, perchè la sua popolazione accentrata, alla data del censimento del 10 dicembre 1921, non raggiungeva i 10 000 abitanti.

(c) Il Comune di Frosinone non figura tra i Centri, perchè la sua popolazione accentrata, alla data del censimento del 10 dicembre 1921, non raggiungeva i 10 000 abitanti.

Segue: Morti, nell'anno 1928, nei Comuni capiluoghi di provincia, nel complesso dei Centri (a) e nel complesso degli altri Comuni di ciascun compartimento, distinti secondo il luogo ove avvenne la morte.

Segue: PROSPETTO IX.

Capiluoghi di provincia, complesso dei Centri (esclusi i detti capiluoghi, Centri) e degli altri Comuni di ciascun compartimento	Luogo in cui avvenne la morte					TOTALE dei morti	Luogo in cui avvenne la morte					Morti in luoghi non indicati su 100 del totale
	in abitazioni private	negli Ospedali e in altri luoghi di cura	in carcere	in luoghi aperti e in altri luoghi	in luoghi non In- dicati		in abitazioni private	negli Ospedali e in altri luoghi di cura	in carcere	in luoghi aperti e in altri luoghi	Cifre proporz. a 100 morti in totale (esclusi i morti in luoghi non indicati)	
ABRUZZI E MOLISE												
Comuni capi- luoghi di pro- vincia	Aquila degli Abruzzi	770	251	1	5	85	1112	75.0	24.4	0.1	0.5	7.6
	Campobasso	373	12	1	6	134	526	95.2	3.1	0.2	1.5	25.5
	Chieti	254	69	1	7	115	446	76.7	20.9	0.3	2.1	25.8
	Pescara	405	16	—	3	110	534	95.5	3.8	—	0.7	20.6
	Teramo	365	203	1	8	8	585	63.3	35.2	0.1	1.4	1.4
	Complesso dei Centri (esclusi i capiluoghi di provincia Centri) (b)	475	64	3	8	132	682	86.4	11.6	0.5	1.5	19.4
	Complesso degli altri Comuni	17933	493	5	213	4767	23411	96.2	2.7	..	1.1	20.4
	TOTALE	20210	905	11	242	5343	26711	94.6	4.2	0.1	1.1	20.0
CAMPANIA												
Comuni capi- luoghi di pro- vincia	Avellino	365	62	—	7	52	486	84.1	14.3	—	1.6	10.7
	Benevento	484	98	2	7	—	591	81.9	16.6	0.3	1.2	—
	Napoli	11910	3428	31	52	12	15433	77.3	22.2	0.2	0.3	0.1
	Salerno	840	139	6	4	—	989	84.9	14.1	0.6	0.4	—
	Complesso dei Centri (esclusi i capiluoghi di provincia)	10617	893	14	45	15	11584	91.8	7.7	0.1	0.4	0.1
	Complesso degli altri Comuni	32050	654	7	276	2599	35.586	97.2	2.0	..	0.8	7.3
	TOTALE	56266	5274	60	391	2678	64669	90.8	8.5	0.1	0.6	4.1
PUGLIE												
Comuni capi- luoghi di pro- vincia	Bari delle Puglie	2662	261	3	4	—	2930	90.9	8.9	0.1	0.1	—
	Brindisi	407	32	—	11	71	521	90.5	7.1	—	2.4	13.6
	Foggia	886	126	1	10	15	1038	86.6	12.5	0.1	1.0	1.4
	Lecce	458	195	3	8	23	687	69.0	29.4	0.4	1.2	3.3
	Taranto	1560	179	—	7	93	1839	89.3	10.3	—	0.4	5.1
	Complesso dei Centri (esclusi i capiluoghi di provincia)	20498	559	16	93	908	22074	96.9	2.6	0.1	0.4	4.1
	Complesso degli altri Comuni	14656	140	12	91	2351	17250	98.4	0.9	0.1	0.6	13.6
	TOTALE	41127	1492	35	224	3461	46339	95.9	3.5	0.1	0.5	7.5
BASILICATA												
Comuni capiluoghi di prov.	Matera	358	7	2	1	6	374	97.3	1.9	0.5	0.3	1.6
	Potenza	275	81	—	16	17	389	73.9	21.8	—	4.3	4.4
	Complesso dei Centri (esclusi i capiluoghi di provincia)	688	4	—	23	160	875	96.2	0.6	—	3.2	18.3
	Complesso degli altri Comuni	7743	31	—	82	568	8424	98.6	0.4	—	1.0	6.7
	TOTALE	9064	123	2	122	751	10062	97.4	1.3	..	1.3	7.5

(a) Veggasi la nota (a) a pag. 34.

(b) Il Comune di Teramo non figura tra i Centri, perchè la sua popolazione accentrata, alla data del censimento del 10 dicembre 1921, non raggiungeva i 10 000 abitanti.

Segue: Morti, nell'anno 1928, nei Comuni capiluoghi di provincia, nel complesso dei Centri (a) e nel complesso degli altri Comuni di ciascun compartimento, distinti secondo il luogo ove avvenne la morte.

Segue: PROSPETTO IX.

Capiluoghi di provincia, complesso dei Centri (esclusi i detti capiluoghi, Centri) e degli altri Comuni di ciascun compartimento		Luogo in cui avvenne la morte					TOTALE dei morti	Luogo in cui avvenne la morte				Morti in luoghi non indicati su 100 del totale	
		in abitazioni private	negli Ospedali e in altri luoghi di cura	in carcere	in luoghi aperti e in altri luoghi	in luoghi non in- dicati		in abitazioni private	negli Ospedali e in altri luoghi di cura	in carcere	in luoghi aperti e in altri luoghi		
													Cifre assolute
CALABRIE	Comuni capiluoghi di prov.	Catanzaro	659	103	6	1		769	85.7	13.4	0.8	0.1	—
		Cosenza	339	116	3	2	99	559	73.7	25.2	0.7	0.4	17.7
		Reggio di Calabria	1279	169	—	9	265	1722	87.8	11.6	—	0.6	15.4
		Complesso dei Centri (esclusi i capiluoghi di provincia)	1502	45	1	12	448	2008	96.3	2.9	0.1	0.7	22.3
		Complesso degli altri Comuni	19214	334	10	137	3451	23146	97.6	1.7	0.1	0.6	14.9
	TOTALE	22993	787	20	161	4263	28204	96.0	3.2	0.1	0.7	15.1	
SICILIA	Comuni capiluoghi di provincia	Agrigento	428	46	5	2	7	488	89.0	9.6	1.0	0.4	1.4
		Caltanissetta	606	97	5	14	2	724	84.1	13.4	0.6	1.9	0.3
		Catania	2968	730	1	40	7	3746	79.4	19.5	..	1.1	0.2
		Enna	392	13	—	6	4	415	95.4	3.2	—	1.4	1.0
		Messina	2060	762	2	16	201	3041	72.5	26.8	0.1	0.6	6.6
		Palermo	5256	1343	25	48	38	6610	80.0	18.9	0.4	0.7	0.6
		Ragusa	663	35	—	7	5	710	94.0	5.0	—	1.0	0.7
		Siracusa	574	98	—	2	71	745	85.2	14.5	—	0.3	9.5
		Trapani	857	71	1	10	6	945	91.3	7.6	0.1	1.0	0.6
		Complesso dei Centri (esclusi i capiluoghi di provincia)	22233	626	14	206	2687	25766	96.3	2.7	0.1	0.9	10.4
	Complesso degli altri Comuni	18803	235	8	253	2698	21997	97.4	1.2	0.1	1.3	12.3	
	TOTALE	54840	3956	61	604	5726	65187	92.2	6.7	0.1	1.0	8.8	
SARDEGNA	Comuni capiluoghi di prov.	Cagliari	905	331	3	12	19	1270	72.3	26.5	0.2	1.0	1.5
		Nuoro	155	—	1	—	—	156	99.4	—	0.6	—	—
		Sassari	612	210	2	5	—	829	73.8	25.3	0.3	0.6	—
		Complesso dei Centri (esclusi i capiluoghi di provincia Centri) (b)	487	62	8	19	3	579	84.5	10.8	1.4	3.3	0.5
	Complesso degli altri Comuni	10986	131	4	93	1535	12749	98.0	1.2	..	0.8	12.0	
	TOTALE	12990	734	17	129	1557	15427	93.7	5.3	0.1	0.9	10.1	
REGNO	Comuni capiluoghi di prov.	Complesso dei 92 Comuni capiluoghi di provincia } dei quali 86 Centri	97483	52927	185	1498	2383	154476	64.1	34.8	0.1	1.0	1.5
		dei quali 6 non Centri	1125	524	2	23	155	1829	67.2	31.3	0.1	1.4	8.5
		TOTALE	98608	53451	187	1521	2538	156305	64.1	34.8	0.1	1.0	1.6
		Complesso dei Centri (esclusi i capiluoghi di provincia Centri) (c)	72325	8415	70	649	4764	86223	83.8	10.3	0.1	0.8	5.5
		Complesso degli altri Comuni	343576	26721	124	4070	30464	404955	91.8	7.1	..	1.1	7.5
		1928	513384	88063	379	6217	37611	645654	84.4	14.5	0.1	1.0	5.8
	1927	538344	79772	302	5766	15639	639843	86.3	12.8	—	0.9	2.4	
	TOTALE GENERALE	1926	591635	79654	278	2594	5146	680307	87.7	11.8	—	0.5	0.8
	1887	771210	52327	1223	4232	—	828992	93.0	6.3	0.2	0.5	—	

(a) Veggasi la nota (a) a pag. 34
 (b) Il Comune di Nuoro non figura tra i Centri, perchè la sua popolazione accentrata, alla data del censimento del 1° dicembre 1921, non raggiungeva i 10 000 abitanti.
 (c) I Comuni di Aosta, Sondrio, Grosseto, Frosinone, Teramo e Nuoro non figurano tra i Centri, perchè la loro popolazione accentrata, alla data del censimento del 1° dicembre 1921, non raggiungeva i 10 000 abitanti.
 (d) Veggasi la nota (b) a pagina *34.

CAPO III.

CAUSE DELLE MORTI.

§ 1. — Cause delle morti avvenute nel Regno negli anni dal 1887 al 1928.

Le cause delle morti avvenute nel 1928 furono specificate dai medici curanti o necroscopi per 644 465 casi e restarono ignote per 1189, cioè, in 18 casi su 10 000, sia perchè il defunto non ricevette assistenza medica, sia perchè la causa della morte non venne designata con precisione sufficiente per poterla classificare in una delle voci dell'Elenco. Nei 1927, le cause che restarono ignote furono nella proporzione del 14 su 10 000, nel 1926 del 15, nel 1925 del 92 e nel 1924 del 175.

Il miglioramento avutosi dal 1926, in confronto agli anni precedenti (anche tenendo conto del leggero aumento di 4 casi su 10 000 del 1928 in confronto al 1927) nella specificazione delle cause di morte da parte dei medici curanti, si deve attribuire ad una più accurata revisione, fatta dall'Istituto Centrale di Statistica, delle schede, modelli *B* e *B-bis*, le quali, se mancanti della causa di morte o di altre notizie, vennero rinviate alle rispettive Prefetture o ai Comuni, affinchè fossero completate.

Nel prospetto seguente sono indicate, in cifre assolute e in cifre proporzionali ad un milione di abitanti, le morti avvenute nel Regno, nei trienni corsi dal 1887 al 1913 e in ciascuno degli anni dal 1914 al 1928, classificate secondo le malattie che le causarono (*a*). In tale prospetto, le 264 cause di morte del nuovo Elenco, adottato a partire dall'anno 1924, sono state disposte, per i confronti con gli anni dal 1887 al 1923, secondo le voci del vecchio Elenco nosologico; però si è avuto cura di indicare a fianco di tali voci i numeri che corrispondono a quelle del nuovo Elenco.

Avvertiamo che in detto prospetto e negli altri della presente Introduzione, nei quali sono date, per le singole cause, le cifre proporzionali dei morti alla popolazione o al complesso dei morti stessi per qualsiasi causa, si trova una linea (—) quando non risulta alcun decesso, due punti (.) quando vi sono stati decessi, ma in numero così limitato, che le cifre proporzionali dell'ordine considerato nel prospetto (per cento o per mille, ecc.) non raggiungono cifre significative (0,01 oppure 0,001, ecc.); e un punto interrogativo (?) quando non si conoscono le cifre assolute. Analogamente, nelle cifre assolute, vi è una linea quando non si è verificato alcun decesso e un punto interrogativo quando i dati non si conoscono.

(a) Si rammenta che i dati per gli anni dal 1924 al 1928 riguardano il Regno negli attuali confini.

Morti avvenute nel Regno, dal 1887

PROSPETTO X

Table with columns: NUMERI dell'Elenco nosologico adottato nel 1924, CAUSE DI MORTE (secondo il vecchio Elenco), TRIENNI (1887-89, 1890-92, 1893-95, 1896-98, 1899-01, 1902-04, 1905-07, 1908-10, 1911-13), and A) Cifre. Rows include causes like Asfissia e apoplezia nel parto, Vizi congeniti, Atrofia congenita, etc.

al 1928, classificate secondo le cause.

Table with columns: ANNI (1914-1928), NUMERI dell'Elenco nosologico adottato nel 1924, and absolute values (assolute). Rows continue from the previous table, including Tuberculosis disseminata, Tuberculosis polmonare, etc.

(a) Il numero dei morti per sclerema (N. 132 del vecchio Elenco) è stato sommato, in questo prospetto, con quello dei morti di Elenco. (b) Queste cifre, per gli anni dal 1887 al 1894, si riferiscono alla sola sinovite fungosa e non comprendono i morti per tuberco (*) I dati per gli anni dal 1924 in poi riguardano il Regno negli attuali confini. Si avverte che i dati per l'anno 1925 differiscono 1925, ma denunziati nei primi giorni del gennaio 1926.

per atrofia congenita, per la serie degli anni dal 1887 al 1923, poichè a partire dal 1924 tale malattia è compresa nel N. 6 del nuovo losi delle ossa, che, negli anni anteriori al 1895, si sommarono con quelli per malattie delle ossa in genere. lievemente da quelli già pubblicati nella statistica di detto anno, perchè essi comprendono anche 656 morti sulla fine del dicembre

Segue: Morti avvenute nel Regno, dal 1887

Segue: PROSPETTO X.

Table with columns: NUMERI dell'Elenco nosologico adottato nel 1924, CAUSE DI MORTE (secondo il vecchio Elenco), TRIENNI (1887-89, 1890-92, 1893-95, 1896-98, 1899-01, 1902-04, 1905-07, 1908-10, 1911-13), and Segue A) Cifre. Rows include causes like Anemia e leucemia, Porpora emorragica, emofilia (a), Scorbuto, Marasma senile, Pellagra, Gotta, Diabete, Tumori maligni, etc.

(a) Fino a tutto il 1923 si comprendevano in questa voce anche le emorragie senza causa determinata (N. 121 del nuovo Elenco). (b) I tumori non maligni, prima del 1924, erano distribuiti fra le varie malattie dei singoli organi e sistemi cui i tumori pote...

al 1928, classificate secondo le cause.

Table with columns: A N N I (1914-1928), NUMERI dell'Elenco nosologico adottato nel 1924, and absolute figures. Rows include causes like Anemia e leucemia, Porpora emorragica, emofilia (a), Scorbuto, Marasma senile, Pellagra, Gotta, Diabete, Tumori maligni, etc.

vano riferirsi. ragioni funzionali o anatomo-patologiche, che esse determinavano quali non fu specificata la causa diretta della morte. (N. 65 e 33 del nuovo Elenco). uniti a quelli per bronco-pneumonia acuta (N. 108 del nuovo Elenco). ralmente, classificate nella paralisi progressiva o demenza paralitica.

Segue: Morti avvenute nel Regno, dal 1887

Segue: PROSPETTO X.

Table with columns: NUMERI dell'Elenco nosologico adottato nel 1924, CAUSE DI MORTE (secondo il vecchio Elenco), TRIENNI (1887-89, 1890-92, 1893-95, 1896-98, 1899-01, 1902-04, 1905-07, 1908-10, 1911-13), and Segue A) Cifre. Rows include various causes of death like Malattie della pleura, Congestione e apoplezia polmonare, Polmonite crupale, etc.

al 1928, classificate secondo le cause.

Table with columns: A N N I (1914-1928) and NUMERI dell'Elenco nosologico adottato nel 1924. Rows include absolute numbers for various causes of death, continuing from the previous table.

(a) Con le malattie della pleura si comprendevano, a tutto il 1923, anche le malattie del mediastino (N. 111 del nuovo Elenco) (b) Vedi nota (i) a pagina *44. (c) Con le malattie della tiroide e del timo si comprendevano, a tutto il 1923, anche le malattie delle ghiandole paratiroidi (d) Esclusi i tumori maligni. (*) Veggasi la nota (*) a pagina *42.

e le altre malattie dell'apparecchio respiratorio (N. 112). (N. 67 del nuovo Elenco)

Segue: Morti avvenute nel Regno, dal 1887

al 1923, classificate secondo le cause.

Segue: PROSPETTO X.

NUMERI dell'Elenco nosologico adottato nel 1924	CAUSE DI MORTE (secondo il vecchio Elenco)	TRIENNI								
		1887-89	1890-92	1893-95	1896-98	1899-01	1902-04	1905-07	1908-10	1911-13
		(Media annuale)								
<i>Segue A) Cifre</i>										
146 ^a , 146 ^b , 146 ^c e 146 ^d	Malattie dei reni (a)	7 842	8 914	10 469	11 747	12 485	13 207	13 292	15 211	16 234
147 e 148	Malattie della vescica, calcoli renali e vescicali (a)	2 570	2 699	2 898	2 448	2 516	2 441	2 238	2 055	1 978
149 ^a , 149 ^b e 149 ^c	Malattie dell'uretra e prostata (a)	321	385	375	441	438	457	611	601	636
69	Malattie delle capsule surrenali	50	76	84	83	111	117	126	140	160
150	Malattie dei testicoli (a)	73	88	61	16	12	7	11	5	7
151	Malattie dell'ovaia (b)	229	246	212	183	179	162	92	14	23
152, 153 ^a , 153 ^b e 154	Malattie dell'utero e vagina (b)	1 049	1 575	1 544	905	592	440	524	561	605
155	Malattie delle mammelle (b)	31	54	36	18	16	12	12	8	13
160	Febbre puerperale	2 354	1 615	1 630	1 235	1 110	1 077	1 048	1 166	955
161	Pelvi e metropertoneite puerperali	2 206	857	655	610	419	319	300	221	230
156 ^a , 156 ^b , 156 ^c , 157, 158, 159, 162, 163 e 164	Altre malattie di gravidanza, parto e puerperio	2 085	1 607	1 529	1 555	1 596	1 457	1 673	1 689	1 537
165 e 166	Flemmone, ascesso (a), cangrena della pelle	5 050	3 303	2 990	2 537	2 343	2 277	2 561	2 433	1 800
166 ^a	Elefantiasi degli arabi	32	26	26	15	9	4	12	14	6
167	Favo, foruncoli	244	120	98	179	152	155	172	126	161
168, 169 e 170	Penfigo, eczema, ectima	1 106	1 013	956	818	751	643	560	554	553
171, 174 e 176	Malattie delle ossa e osteomalacia (a)	1 591	1 415	1 037	1 089	1 049	1 172	1 017	979	988
172	Reumatismo articolare acuto	884	898	907	885	921	949	1 050	1 346	1 068
173	Reumatismo cronico	950	1 135	966	819	793	815	1 035	932	899
175	Psioite	99	28	14	18	15	12	17	12	13
84 ^a	Atrofia muscolare progressiva	128	99	81	109	50	17	86	76	74
180	Alcoolismo acuto (c)	—	—	—	—	—	—	—	—	—
177	Alcoolismo cronico	428	524	581	534	497	437	734	1 095	699
178 e 179	Avvelenamento cronico accidentale e professionale	29	46	32	32	31	53	55	60	60
181 a 199, 207 a 209	per causa accidentale	10 938	10 080	9 598	10 000	10 395	10 619	11 805	17 706	11 104
200 ^a , 200 ^b , 200 ^c , 201, 202 e 204	per omicidio (compreso quello di infante)	1 547	1 427	1 521	1 567	1 328	1 316	1 348	1 354	1 139
203	Morte violenta per ferite riportate in guerra	—	—	—	—	—	—	—	—	—
205 e 206	per condanna alla pena capitale	—	—	—	—	—	—	—	—	—
210 a 219	per suicidio	1 501	1 691	1 781	1 985	2 024	2 029	2 380	2 847	2 949
	Totale dei morti per causa determinata	786 018	776 060	761 894	716 724	719 323	712 070	704 128	725 780	677 925
	Morti per causa ignota o non dichiarata	19 812	21 946	17 072	11 941	9 792	8 629	5 055	4 544	2 930
	Totale generale	805 830	798 006	778 966	728 665	729 115	720 699	709 183	730 324	680 855

ANNI																	NUMERI dell'Elenco nosologico adottato nel 1924
1914	1915	1916	1917	1918	1919	1920	1921	1922	1923	1924	1925	1926	1927	1928	1929	1930	
*	*	*	*	*	*	*	*	*	*	*	*	*	*	*	*	*	
16 379	17 189	17 140	17 750	20 775	16 527	15 871	16 075	16 775	15 992	17 343	18 433	17 410	17 100	17 138	146 ^a , 146 ^b , 146 ^c e 146 ^d		
1 785	2 063	2 077	2 241	2 134	1 881	1 765	1 714	1 693	1 691	1 820	1 838	2 034	1 977	2 158	147 e 148		
676	759	815	776	770	743	737	795	888	1 008	1 337	1 350	1 187	1 666	1 805	149 ^a , 149 ^b e 149 ^c		
188	178	163	171	170	131	164	147	174	203	210	241	227	255	245	69		
5	5	11	5	4	2	12	18	14	12	18	19	13	18	24	150		
13	11	10	10	10	14	53	127	131	69	138	110	121	158	161	151		
588	545	524	469	470	404	471	393	474	506	551	593	630	727	714	152, 153 ^a , 153 ^b e 154		
17	13	6	11	9	8	20	29	41	23	11	10	11	12	8	155		
1 036	877	841	779	894	772	1 200	1 139	1 094	1 170	1 361	1 133	922	995	1 007	160		
181	166	176	162	154	182	232	186	193	183	289	203	149	135	170	161		
1 479	1 434	1 334	1 100	1 293	1 299	1 832	1 562	1 523	1 626	1 982	1 775	1 724	1 763	1 821	156 ^a , 156 ^b , 156 ^c , 157, 158, 159, 162, 163 e 164		
1 914	1 905	1 954	2 099	2 080	1 660	1 660	1 861	1 539	1 477	2 734	2 896	2 452	2 324	2 423	165 e 166		
5	10	9	10	10	5	7	3	10	5	8	11	8	19	16	166 ^a		
141	124	160	139	140	136	149	158	172	176	156	174	128	184	189	167		
569	626	580	485	515	417	464	430	367	457	469	381	326	367	345	168, 169 e 170		
848	953	952	1 003	1 023	918	900	600	758	815	920	961	886	935	915	171, 174 e 176		
1 200	1 220	1 175	1 341	1 569	1 408	1 510	1 549	1 223	1 294	1 401	1 297	1 228	1 431	1 761	172		
870	942	878	847	987	859	847	715	722	691	942	900	822	900	1 026	173		
19	8	14	10	12	8	12	3	3	3	21	9	12	8	10	175		
61	49	64	60	48	34	46	59	68	51	69	59	29	55	54	84 ^a		
—	—	—	—	—	—	—	—	—	—	67	54	47	35	46	180		
767	800	543	510	674	498	468	582	659	679	965	1 261	970	810	762	177		
48	55	59	40	49	48	66	57	51	39	64	47	60	49	44	178 e 179		
11 456	42 178	11 581	12 357	12 921	11 622	11 518	11 247	11 172	11 252	12 827	13 463	12 659	12 925	13 515	181 a 199, 207 a 209		
1 360	1 290	947	1 060	985	1 633	2 661	2 750	2 459	1 851	1 786	1 767	1 252	1 141	989	200 ^a , 200 ^b , 200 ^c , 201, 202 e 204		
—	2 428	4 620	3 013	2 146	(f) 433	(f) 71	(f) 39	(f) 27	(f) 25	—	—	—	—	—	203		
—	6	3	1	31	—	1	—	—	—	—	—	—	—	—	205 e 206		
3 185	3 092	2 531	2 439	2 612	2 630	2 664	2 885	3 030	3 222	3 778	3 674	3 871	4 210	3 905	210 a 219		
640 901	738 008	717 540	673 888	1136 532	665 529	675 275	632 062	652 455	620 686	651 290	664 148	679 297	638 923	644 405			
2 454	3 135	4 307	8 423	29 600	10 800	6 474	9 272	7 956	5 767	11 580	6 148	1 010	920	1 189			
643 355	741 143	721 847	682 311	1166 132	676 329	681 749	642 234	660 411	626 453	662 870	670 296	680 307	639 843	645 654			

(a) Esclusi i tumori maligni.
 (b) Escluse le affezioni cancerose e puerperali.
 (c) I decessi per alcoolismo acuto si comprendevano, fino a tutto il 1923, tra le morti accidentali in stato di ubbriachezza.
 (d) Compresa la vittima del terremoto avvenuto il 28 dicembre 1908.
 (e) Compresa la vittima del terremoto avvenuto il 13 gennaio 1915.
 (f) Morti in seguito a ferite riportate in guerra.
 (*) Veggasi la nota (*) a pagina 42.

Segue: **Morti avvenute nel Regno, dal 1887**

Segue: PROSPETTO X.

NUMERI dell'Elenco nosologico adottato nel 1924	CAUSE DI MORTE (secondo il vecchio Elenco)	TRIENNI								
		1887-89	1890-92	1893-95	1896-98	1899-01	1902-04	1905-07	1908-10	1911-13
		(Media annuale)								
B) Cifre proporzionali										
1	Asfissia e apoplezia nel parto . . .	108	71	64	35	30	24	24	23	20
2 a 5	Vizi congeniti	108	73	70	48	42	41	54	55	49
6 a 9	Atrofia congenita, immaturità, sclerema dei neonati (b)	1 869	1 869	1 880	1 597	1 576	1 533	1 358	1 304	1 110
10	Vaiuolo	534	125	88	36	40	117	11	17	79
11	Morbillo	655	507	357	243	225	229	246	320	249
12	Scarlattina	337	247	160	122	74	50	74	88	105
13	Risipola	160	125	121	91	84	88	74	79	62
14 ^a , 14 ^b e 18	Febbre tifoidea	835	601	475	519	431	358	289	274	240
15	Tifo petecchiale	50	3	1	1	1	1	1
19	Meningite cerebro spinale epidemica	7	1	37	7	1	1	5
20	Difterite e laringite crupale	825	530	481	273	187	133	141	162	103
21	Ipertosse	347	325	255	231	220	200	181	158	175
22 ^a e 22 ^b	Influenza	18	351	227	201	264	150	192	127	124
23 ^a	Febbri da malaria	595	541	505	393	330	204	127	81	75
23 ^b	Cachessia palustre	595	541	505	393	330	204	127	81	75
26 ^a , 26 ^b e 26 ^c	Dissenteria	191	25	4	12	3	1	2
24	Colera asiatico	91	..	33	7	59
50	Sifilide	66	72	76	71	66	58	55	49	51
35	Setticemia, piemia	72	33	39	37	45	55	52	77	87
36	Pustola maligna, carbonchio	22	20	20	14	12	9	9	9	6
17, 27 ^a , 27 ^b , 27 ^c , 28, 29, 34, 40, 51, 52, 53 e 56	Altre malattie infettive ed infezioni non determinate	1	50	53	3	1	..	14	2	1
41 ^a e 41 ^b	Tubercolosi disseminata	307	290	290	244	97	101	190	161	139
43	Tubercolosi polmonare, tisi	1 070	1 028	999	997	1 141	1 033	1 042	1 053	978
42	Meningite tubercolare, idrocefalo acquisito	187	189	175	146	181	167	172	175	175
44	Tabes mesenterica	422	364	335	302	269	227	193	164	173
45 e 46	Scrofola disseminata e lupus	103	86	67	58	45	37	35	27	23
48, 49, 49 ^a e 49 ^b	Sinovite e artrite fungosa, tuberc. delle ossa e d'altri organi, morbo di Pott	(c) 39	(c) 38	(c) 43	62	63	65	74	75	79
54	Rachitide	96	102	87	96	104	96	90	77	81
53 ^a , 63 ^b , 64 ^a e 64 ^b	Anemia e leucemia	331	274	250	302	294	293	353	271	328
58, 59 e 121	Porpora emorragica, emofilia (d)	18	17	16	14	15	14	16	17	16
62	Marasma senile	962	1 064	1 111	1 217	1 402	1 391	1 421	1 429	1 409
55	Pellagra	115	134	102	104	110	75	60	40	31

(a) Si avverte che per gli anni dal 1901 al 1910 vennero modificate le cifre della popolazione nel Regno, precedentemente popolazione nel complesso del Regno, in seguito all'accertamento del numero dei morti in guerra e di quello dei rimpatriati a fo nel volume: Movimento della popolazione secondo gli atti dello Stato civile nell'anno 1926, a pagina *3 e seguenti, e che per azione presunte del Comune di Pola al 1° dicembre 1921, con l'articolo 1° del Regio decreto 2 agosto 1929. Per tali ragioni, i quorrispondenti volumi.
 (b) Veggasi la nota (a) a pagina *42.
 (c) Veggasi la nota (b) a pagina *42.
 (d) Veggasi la nota (a) a pagina *44.
 (*) Veggasi la nota (*) a pagina *42.

al 1928, classificate secondo le cause ^{1a}.

NUMERI dell'Elenco nosologico adottato nel 1924	ANNI														
	1914	1915	1916	1917	1918	1919	1920	1921	1922	1923	1924	1925	1926	1927	1928
	* * * * *														
a 1 000 000 di abitanti.															
20	18	14	11	10	12	12	18	15	13	21	23	18	30	28	1
42	41	35	29	27	26	43	47	51	49	69	61	55	58	58	2 a 5
980	984	749	678	722	709	875	890	853	734	855	817	826	755	717	6 a 9
1	1	..	3	26	454	303	37	1	..	1	1 10
178	226	306	90	174	78	105	117	81	137	139	217	148	100	127	11
101	51	73	75	44	39	45	48	68	62	69	69	66	66	57	12
64	50	49	56	49	40	45	39	42	44	46	43	34	33	32	13
194	260	295	263	301	212	265	274	223	219	193	188	216	214	193	14 ^a , 14 ^b e 18
..	1	1	1	1	16	1	1	15
..	25	61	29	7	2	1	2	1	2	4	1	2	1	2	19
113	117	119	136	135	78	87	82	72	73	82	73	68	75	77	20
107	157	209	133	91	67	124	70	88	124	74	80	101	87	96	21
94	115	161	107	7 743	881	672	113	353	233	221	221	337	220	248	22 ^a e 22 ^b
43	88	116	204	285	156	99	115	94	73	83	71	57	53	64	23 ^a
14	17	21	33	39	31	17	17	15	15	19	19	10	10	7	23 ^b
..	1	4	23	3	..	1	24	20	17	16	14	26 ^a , 26 ^b e 26 ^c
..	6	24
53	50	50	50	45	40	41	38	39	38	39	44	39	42	37	50
93	90	94	107	113	93	102	100	95	95	93	96	108	96	109	35
6	6	6	8	7	7	6	8	7	7	6	5	5	5	5	36
2	1	1	1	1	1	1	13	10	6	24	21	24	22	23	16, 17, 27 ^a , 27 ^b , 27 ^c , 27 ^d , 28, 29, 34, 40, 51, 52 ^a , 53 e 56
125	129	145	166	184	109	84	68	80	99	54	47	51	45	41	41 ^a e 41 ^b
928	997	1 033	1 108	1 395	1 175	1 113	994	1 004	1 001	1 136	1 119	1 063	986	923	43
157	179	206	189	197	172	167	157	141	159	152	154	154	143	134	42
141	164	172	173	185	150	133	109	94	92	102	98	91	84	77	44
20	23	23	23	23	16	14	15	13	11	15	13	10	10	9	45 e 46
78	84	85	90	106	103	87	78	67	63	72	70	69	69	70	47, 48, 49, 49 ^a e 49 ^b
64	82	83	77	78	44	41	40	35	34	34	33	32	31	20	54
308	377	358	329	430	286	313	214	211	231	59	64	66	64	60	63 ^a , 63 ^b , 64 ^a e 64 ^b
15	14	15	15	14	14	14	15	13	14	17	17	17	15	14	58, 59 e 121
1 327	1 458	1 429	1 580	1 855	1 580	1 353	1 344	1 384	1 189	1 427	1 572	1 509	1 294	1 171	62
20	22	22	19	18	15	9	6	5	4	4	3	3	2	2	55

calcolate, in seguito ai risultati del censimento del 10 giugno 1911; che per gli anni 1915, 1916 e 1917 venne nuovamente fatto il calcolo causa della medesima; che, per l'anno 1924, la popolazione nel complesso del Regno venne di nuovo calcolata con il metodo gli anni 1924, 1925 e 1926 sono state di nuovo rettificata le cifre della popolazione, in conseguenza della variazione apportata alla zienti di mortalità per le singole cause dati in questo prospetto, per gli anni suddetti, differiscono lievemente da quelli pubblicati

Segue: **Morti avvenute nel Regno, dal 1887**

Segue: PROSPETTO X.

NUMERI dell'Elenco nosologico adottato nel 1924	CAUSE DI MORTE (secondo il vecchio Elenco)	TRIENNI								
		1887-89	1890-92	1893-95	1896-98	1899-01	1902-04	1905-07	1908-10	1911-13
		(Media annuale)								
Segue B) Cifre proporzionali										
61	Diabete	18	23	23	27	33	36	43	46	49
70 a 80	Tumori maligni	427	428	452	502	523	550	607	648	661
82	Altre malattie generali (b)	—	—	—	—	—	—	—	—	—
83	Meningite semplice cerebrale e spin.	488	470	533	497	433	433	378	354	333
84 e 85	Mielite, tabe dorsale	—	—	—	—	86	82	77	71	68
96 e 99	Morbo di Landry, di Friedreich, di Parkinson (c)	135	160	150	104	5	5	9	12	12
87, 88, 89 ^a e 89 ^b	Apoplezia e congestione cerebrale (d)	—	—	—	—	993	1 008	1 006	1 049	1 034
32	Paralisi infantile	1 090	1 021	1 004	941	7	7	10	10	10
91	Rammollimento cerebrale	—	—	—	—	23	24	28	25	25
90	Tumori cerebrali e spinali (e)	—	—	—	—	13	13	16	4	4
92	Paralisi progress. o demenza paralitica	—	—	—	—	99	90	129	137	134
93	Altre forme di alienazione mentale **	50	67	66	141	—	—	—	—	—
—	Successioni della pazzia (f)	—	—	—	—	3	7	14	5	3
33, 65 e 86	Encefalite (g)	81	56	40	38	35	32	34	32	31
94 e 97	Epilessia e isterismo	71	72	64	57	55	57	54	55	51
39	Tetano e trisma	29	22	26	24	21	18	20	15	15
98	Eclampsia infantile	794	723	653	589	526	490	459	432	444
101	Malattie degli orecchi (e)	9	14	(m)	(m)	12	11	14	14	13
102 ^a e 102 ^b	Malattie delle fosse nasali, della trachea e della laringe (e)	85	127	92	57	59	57	41	36	25
103	Bronchite acuta (h)	—	—	—	—	1 682	1 621	1 414	1 258	1 236
104	Bronchite cronica	2 220	2 611	2 444	2 099	246	249	256	230	240
105, 111 e 112	Malattie della pleura (e) (i)	161	142	120	100	92	91	84	83	81
106	Congestione e apoplezia polmonare	88	57	31	11	23	23	23	25	22
107 ^a e 107 ^b	Polmonite crupale	—	—	—	—	1 333	1 272	1 175	1 071	986
108	Bronco polmonite acuta (l)	2 233	2 467	2 521	2 305	964	1 030	1 097	1 136	1 182
109 ^a e 109 ^b	Polmonite cronica, cangrena polmon.	179	137	79	39	38	20	21	19	21
110 ^a e 110 ^b	Asma, enfisema polmonare	136	122	94	93	96	82	71	80	72
113 ^a , 113 ^b , 113 ^c e 114	Malattie delle arterie e cangrena senile degli arti	138	178	197	199	230	244	287	346	350
116	Malattie dei vasi linfatici (linfangiote, adenite)	17	12	8	3	1	1	6	8	8
117 ^a , 117 ^b , 118, 120 e 122	Malattie del cuore, del pericardio, sinc.	1 514	1 584	1 644	1 642	1 782	1 821	1 810	1 897	1 828
119	Angina pectoris	17	18	17	16	18	20	23	26	28
123	Malattie della bocca e della lingua (e)	131	113	100	82	70	62	52	47	42
124 ^a e 124 ^b	Malattie delle tonsille, faringe, esof. (e)	73	43	36	29	33	29	26	28	23

(a) Veggasi la nota (a) a pagina *50. — (b) Veggasi la nota (c) a pagina *44. — (c) Veggasi la nota (d) a pagina *44. — nota (h) a pagina *44. — (h) Veggasi la nota (i) a pagina *44. — (i) Veggasi la nota (a) a pagina *46. — (l) Veggasi la nota (i) la nota (*) a pagina *42. — (**) Veggasi la nota (**) a pagina *44.

al 1928, classificate secondo le cause (a).

NUMERI dell'Elenco nosologico adottato nel 1924	ANNI														
	1914	1915	1916	1917	1918	1919	1920	1921	1922	1923	1924	1925	1926	1927	1928
	* * * * *														
a 1 000 000 di abitanti															
51	53	50	52	48	45	45	49	54	54	58	59	63	71	74	61
668	667	663	675	684	653	689	686	695	714	650	570	560	586	628	70 a 80
—	—	—	—	—	—	—	—	—	—	35	27	47	51	47	82
281	227	217	202	238	175	183	162	168	166	161	146	137	110	102	83
63	64	62	66	67	56	54	39	32	36	42	33	35	36	36	84 e 85
11	11	11	10	13	10	11	11	14	15	38	41	41	48	49	96 e 99
1 099	1 174	1 104	1 187	1 255	1 112	1 106	1 068	1 131	1 117	1 215	1 214	1 218	1 20	1 295	87, 88, 89 ^a e 89 ^b
10	12	12	12	13	9	11	16	17	15	15	15	15	11	11	52
25	24	21	21	20	16	19	20	22	19	26	23	25	30	32	91
3	3	3	3	3	4	—	8	12	7	1	—	1	—	1	90
86	55	49	64	66	57	31	90	88	58	24	17	13	14	17	92
—	—	—	—	—	—	—	—	—	—	41	51	30	32	33	93
1	2	1	1	4	1	1	3	4	1	—	—	—	—	—	—
27	29	43	66	50	34	95	45	57	47	41	41	35	32	31	33, 65 e 86
48	53	55	57	74	47	39	40	39	36	42	43	46	44	44	94 e 97
15	15	15	15	15	19	20	21	20	18	20	20	18	17	17	39
397	432	418	351	408	288	332	333	319	310	302	285	258	220	188	98
13	14	15	22	16	12	11	14	16	14	18	18	17	21	23	101
23	26	22	23	25	16	18	23	24	20	23	21	18	18	16	102 ^a e 102 ^b
1 049	1 180	1 255	1 038	1 445	833	836	748	843	714	345	308	322	280	250	103
220	239	225	235	288	220	163	165	175	157	264	247	271	259	262	104
80	82	90	95	131	92	78	81	84	74	90	101	89	85	81	105, 111 e 112
20	20	18	20	24	16	19	19	23	20	26	22	20	16	21	106
907	894	982	1 039	2 192	876	934	754	813	677	744	758	746	663	666	107 ^a e 107 ^b
1 087	1 242	1 347	1 164	2 823	1 242	1 369	1 057	1 313	1 121	1 459	1 494	1 667	1 415	1 437	108
22	20	23	25	25	21	18	20	27	23	14	11	8	8	8	109 ^a e 109 ^b
69	72	66	67	84	57	61	62	72	61	74	76	66	54	60	110 ^a e 110 ^b
322	330	288	305	281	250	216	293	328	274	247	271	232	185	166	113 ^a , 113 ^b , 113 ^c e 114
7	7	9	11	9	7	5	3	3	5	6	4	3	4	4	116
1 854	1 935	1 834	2 016	2 413	1 897	1 815	1 836	1 878	1 674	1 415	1 487	1 692	1 669	1 751	117 ^a , 117 ^b , 118, 120 e 122
31	31	32	33	36	31	34	35	38	37	43	44	41	48	51	119
29	36	31	27	34	20	26	25	23	23	10	9	10	10	11	123
23	21	21	24	20	19	20	20	21	20	20	20	17	20	22	124 ^a e 124 ^b

(d) Veggasi la nota (c) a pagina *44. — (e) Esclusi i tumori maligni. — (f) Veggasi la nota (g) a pagina *44. — (g) Veggasi la nota (a) a pagina *44. — (h) Veggasi la nota (i) a pagina *44. — (i) Veggasi la nota (a) a pagina *46. — (l) Veggasi la nota (i) la nota (*) a pagina *42. — (**) Veggasi la nota (**) a pagina *44.

Segue: **Morti avvenute nel Regno, dal 1887**

Segue: PROSPETTO X.

NUMERI dell'Elenco nosologico adottato nel 1924	CAUSE DI MORTE (secondo il vecchio Elenco)	TRIENNI									
		1887-89	1890-92	1893-95	1896-98	1899-01	1902-04	1905-07	1908-10	1911-13	
		(Media annuale)									
Segue B) Cifre proporzionali											
126	Malattie dello stomaco, atresia (b)	214	209	222	236	236	243	188	241	298	
125 ^a	Ulcera rotonda dello stomaco . . .	22	19	19	18	16	16	16	17	17	
127 ^a , 127 ^b e 132	Epatite, cirrosi epatica	201	188	178	168	161	156	146	160	148	
130	Ittero	34	39	42	44	41	44	47	45	43	
25, 125 ^b , 134 ^a , 134 ^b , 142 e 145	Diarrea, enterite, colera indigeno, ulcera intestinale, ecc.	3 125	3 372	3 421	3 360	3 182	3 295	3 214	2 884	2 163	
135	Volvolo, occlusione intestinale . . .	67	61	66	66	71	68	63	58	62	
136	Tumori intestinali e addominali (b), idrope ascite	144	116	87	66	58	47	32	17	16	
137	Ernie intestinali e addominali . . .	53	49	47	43	42	39	41	37	41	
139 ^a , 139 ^b , 139 ^c , 139 ^d , 139 ^e , 139 ^f e 140	Ascaridi, tenia, anchilostoma ed altri parassiti intestinali	158	83	57	41	40	39	34	32	34	
141	Appendicite	153	149	163	158	150	154	127	19	20	
143	Peritonite	153	149	163	158	150	154	127	96	109	
146 ^a , 146 ^b , 146 ^c e 146 ^d	Malattie dei reni (b)	263	293	337	370	386	402	399	446	463	
147 e 148	Malattie della vescica, calcoli renali e vescicali (b)	86	89	93	77	78	74	67	60	56	
149 ^a , 149 ^b e 149 ^c	Malattie dell'uretra e prostata (b) . .	11	13	12	14	14	14	18	18	18	
152, 153 ^a , 153 ^b e 154	Malattie dell'utero e vagina (c) . . .	35	52	50	28	18	13	16	17	17	
160	Febbre puerperale	79	53	52	39	34	33	31	34	27	
161	Pelvi e metropertonite puerperali . .	74	28	21	19	13	10	9	6	7	
156 ^a , 156 ^b , 156 ^c , 157, 158, 159, 162, 163 e 164	Altre malattie di gravidanza, parto e puerperio	70	53	49	49	49	44	50	50	44	
165 e 166	Flemmone, ascesso (b), cangrena della pelle	102	108	96	80	72	69	77	71	51	
168, 169 e 170	Pemfigo, eczema, ectima	37	33	31	26	23	20	17	16	16	
171, 174 e 176	Malattie delle ossa e osteomalacia (b)	53	46	33	34	32	36	31	29	28	
172	Reumatismo articolare acuto	30	29	29	28	28	29	32	39	30	
173	Reumatismo cronico	32	37	31	26	25	25	31	27	26	
177	Alcoolismo cronico	14	17	19	17	15	13	22	32	20	
181 a 199, 207 a 209	Morte violenta { per causa accidentale	367	331	309	315	321	323	354 (d)	1 112	317	
200 ^a , 200 ^b , 200 ^c , 201, 202 e 204	Morte violenta { per omicidio (compreso quello di infante)	52	47	49	49	41	40	41	40	33	
203	Morte violenta { per ferite riportate in guerra	—	—	—	—	—	—	—	—	—	
210 a 219	Morte violenta { per suicidio	50	56	57	63	63	62	72 (d)	84	84	
	Totale dei morti per causa determinata	26 360	25 482	24 510	22 598	22 243	21 677	21 118 (d)	21 296	19 345	
	Morti per causa ignota o non dichiarata	664	721	549	376	303	262	152 (d)	133	83	
	Totale generale	27 024	26 203	25 059	22 974	22 546	21 939	21 270 (d)	21 429	19 428	

(a) Veggasi la nota (a) a pagina *50.
 (b) Esclusi i tumori maligni.
 (c) Escluse le affezioni cancerose e puerperali.
 (d) Comprese le vittime del terremoto avvenuto il 28 dicembre 1908.
 (e) Comprese le vittime del terremoto avvenuto il 13 gennaio 1915.
 (f) Veggasi la nota (f) a pagina *48.
 (*) Veggasi la nota (*) a pagina *42.

al 1928, classificate secondo le cause (a).

NUMERI dell'Elenco nosologico adottato nel 1924	ANNI																NUMERI dell'Elenco nosologico adottato nel 1924
	1914	1915	1916	1917	1918	1919	1920	1921	1922	1923	1924	1925	1926	1927	1928		
	* * * * *																
a 1 000 000 di abitanti.																	
281	326	287	251	317	210	261	237	229	222	61	63	62	54	56	126		
17	20	19	21	23	19	21	23	26	28	26	34	32	35	37	125 ^a		
141	149	139	137	147	115	118	123	122	128	148	175	183	173	169	127 ^a , 127 ^b e 132		
40	42	43	38	37	32	39	47	37	38	12	14	7	6	6	130		
2 010	2 439	2 466	2 087	2 641	1 800	2 149	2 396	2 010	2 182	1 970	1 999	2 126	2 053	2 063	25, 125 ^b , 134 ^a , 134 ^b , 142 e 145		
59	62	63	65	61	56	56	55	59	53	55	57	55	55	55	135		
15	17	19	21	21	18	11	18	23	15	1	1	1	1	1	136		
36	42	46	45	44	39	38	37	37	35	36	36	38	40	44	137		
27	52	37	32	45	25	25	21	19	19	20	17	17	18	15	139 ^a , 139 ^b , 139 ^c , 139 ^d , 139 ^e , 139 ^f e 140		
19	21	20	20	22	19	19	19	21	24	31	34	36	41	46	141		
99	106	106	109	115	103	97	106	97	92	95	92	79	67	64	143		
457	472	467	499	587	458	436	436	449	423	438	462	433	421	418	146 ^a , 146 ^b , 146 ^c e 146 ^d		
50	57	57	63	60	52	48	46	45	45	46	46	51	49	53	147 e 148		
19	21	22	22	22	21	20	22	24	27	34	34	29	41	44	149 ^a , 149 ^b e 149 ^c		
16	15	14	13	13	11	13	11	13	13	14	15	16	18	17	152, 153 ^a , 153 ^b e 154		
29	24	23	22	25	21	33	31	29	31	34	28	23	25	25	160		
5	5	5	5	4	5	6	5	5	5	7	5	4	3	4	161		
41	39	36	31	37	36	50	42	41	43	50	44	43	43	44	156 ^a , 156 ^b , 156 ^c , 157, 158, 159, 162, 163 e 164		
53	52	53	59	59	46	46	50	41	39	69	73	61	57	59	165 e 166		
16	17	16	14	15	12	13	12	10	12	12	10	8	9	8	168, 169 e 170		
24	26	26	28	29	25	25	19	20	22	23	24	22	23	22	171, 174 e 176		
33	34	32	38	44	39	36	37	33	34	35	33	31	35	43	172		
24	26	24	24	28	23	23	19	19	18	24	23	20	22	25	173		
21	22	15	14	19	14	13	16	18	18	24	32	24	20	19	177		
319 (e)	1 159	315	348	365	322	311	305	299	297	324	337	315	318	330	181 a 199, 207 a 209		
38	35	26	30	28	45	73	75	66	49	45	44	31	28	24	200 ^a , 200 ^b , 200 ^c , 201, 202 e 204		
—	67	126	85	61 (f)	12 (f)	2 (f)	1 (f)	1 (f)	—	—	—	—	—	—	203		
89 (e)	85	69	69	75	73	73	78	81	85	95	92	96	104	95	210 a 219		
17 873	20 278	19 545	18 963	32 113	18 451	18 569	17 164	17 450	16 408	16 461	16 648	16 880	15 738	15 728			
68	86	117	237	836	299	178	251	213	152	293	154	35	23	29			
17 941 (e)	20 364	19 662	19 200	32 949	18 750	18 747	17 415	17 663	16 560	16 754	16 802	16 905	15 761	15 757			

§ 2. — Cenni sulla intensità e la frequenza di alcune cause di morte.

Nei paragrafi successivi e nelle tavole allegate sono date le cifre proporzionali ed assolute delle morti classificate secondo le varie caratteristiche prese in esame, cosicchè il lettore potrà trarre gli elementi necessari per indagini particolareggiate sulla intensità o frequenza di ciascuna delle cause di morte.

Si è ritenuto opportuno di illustrare brevemente la frequenza, la distribuzione territoriale, le variazioni stagionali, ecc. di alcune cause di morte più importanti per il loro carattere di malattie infettive facilmente diffusibili, o perchè sono fra quelle che danno una maggiore mortalità o perchè hanno una speciale importanza ai fini sociali ed assistenziali.

Inoltre, per alcune di esse, e cioè: per il *morbillo*, *scarlattina*, *febbre tifoidea* e *paratifo*, *difterite* e *croup*, *pertosse*, *tubercolosi in tutte le sue varie forme e sedi*, *infezioni puerperali*, *malattie da gravidanza*, *parto* e *puerperio*, *debolezza congenita e immaturità*, *malattie del cuore e del pericardio*, *tumori maligni*, *cause violente: accidentali, omicidi e suicidi*, sono stati calcolati, per il Regno e per i singoli compartimenti, i quozienti di mortalità media annua per i trienni 1900-02, 1910-12, 1920-22, e i quozienti per gli anni 1927 e 1928. Per i trienni, i quozienti sono stati ottenuti riferendo la media annuale dei morti alle popolazioni censite, rispettivamente, al 10 febbraio 1901, al 10 giugno 1911 e al 1° dicembre 1921; per gli anni 1927 e 1928, la mortalità è stata ottenuta riferendo il numero dei morti alla popolazione calcolata a metà di detti anni.

In base a tali quozienti sono stati calcolati, per le suddette malattie:

a) i numeri indici della mortalità nei singoli compartimenti e nel Regno, facendo uguale a 100 la mortalità del triennio 1900-02, al fine di renderne più evidente l'andamento nel tempo;

b) i numeri indici della mortalità nei compartimenti, facendo uguale a 100 la mortalità del Regno nei singoli periodi, allo scopo di rendere più evidente la intensità di tale fenomeno nei singoli compartimenti.

Nel prospetto LX, a pagina *132, risultano i coefficienti di letalità per alcune malattie infettive soggette a denuncia, ottenuti mettendo a confronto il numero dei casi denunciati (Vedi *Bollettino Sanitario* del Ministero dell'Interno - Direzione Generale della Sanità Pubblica), col numero dei morti.

A proposito di tali coefficienti, è bene tener presente che in quei casi in cui la malattia assume un andamento benigno, il che particolarmente può avvenire per il *morbillo*, per la *pertosse*, per l'*influenza* e per la *malaria*, fra le malattie qui considerate, può non essere richiesta l'opera del medico, il quale talvolta può omettere la denuncia. Ne deriva che le denunce registrate possono essere inferiori ai casi realmente verificatisi, e quindi la letalità indicata essere superiore alla reale.

Morbillo (n. 11 dell'Elenco nosologico). — Nel prospetto seguente, sono riportati i quozienti di mortalità per *morbillo*, nel Regno e nei singoli compartimenti, ottenuti riferendo la media annuale dei morti nei trienni 1900-02, 1910-12 e 1920-22 alla popolazione censita, rispettivamente, al 10 febbraio 1901, al 10 giugno 1911 e al 1° dicembre 1921, e il numero dei morti negli anni 1927 e 1928, alla popolazione calcolata a metà dei rispettivi anni.

Mortalità per morbillo in ciascun compartimento e nel Regno.

(Cifre proporzionali a 100 000 abitanti)

PROSPETTO XI.

COMPARTIMENTI	Trienni			Anni	
	1900-02	1910-12	1920-22	1927	1928
	Medie annuali				
Piemonte	22.7	12.6	5.1	4.1	1.5
Liguria	23.9	12.4	4.1	6.7	3.5
Lombardia	30.5	29.5	9.2	9.0	11.0
Venezia Tridentina (a)	?	?	?	4.0	11.2
Veneto	21.3	12.9	4.5	6.0	7.1
Venezia Giulia e Zara (a)	?	?	?	2.7	7.4
Emilia	17.3	21.0	5.7	3.6	9.9
Toscana	17.5	13.4	8.0	1.4	6.2
Marche	19.4	11.1	6.6	0.4	3.6
Umbria	16.2	12.8	8.1	3.3	10.8
Lazio	44.9	38.9	18.2	22.6	5.6
Abruzzi e Molise	24.7	23.7	11.4	11.8	10.1
Campania	34.6	25.4	12.2	13.1	13.2
Puglie	23.5	58.5	17.1	18.4	50.8
Basilicata	76.6	51.9	38.0	21.6	10.9
Calabrie	28.3	34.3	21.3	50.8	61.9
Sicilia	18.5	31.4	9.6	4.8	8.8
Sardegua	10.7	22.3	17.4	16.6	2.2
REGNO } vecchi confini (b)	25.0	24.8	10.0	10.3	12.9
REGNO } attuali confini (c)	?	?	?	10.0	12.7

(a) Per la Venezia Tridentina e per la Venezia Giulia e Zara, si conosce il numero dei morti per le singole cause soltanto dal 1924 in poi.

(b) Si avverte che le proporzioni date in questo prospetto per il Veneto e per il complesso del Regno, per gli anni 1927 e 1928, non rispecchiano esattamente i vecchi confini, perchè esse comprendono in più il numero dei morti per *morbillo* nei 21 Comuni, già appartenenti alla Venezia Giulia, che dal 1924 si trovano tuttora aggregati alla provincia di Udine, e nei 3 Comuni, già appartenenti alla Venezia Tridentina, che pure dal 1924 si trovano aggregati alla provincia di Belluno. In seguito alle variazioni territoriali verificatesi durante l'anno 1928, i 21 Comuni aggregati alla provincia di Udine si sono ridotti a 13, considerando in quest'ultima cifra anche i Comuni di Pontebba Nova e di Laglesie San Leopoldo aggregati al Comune di Pontebba. Nei 3 Comuni, già appartenenti alla Venezia Tridentina, non si verificarono variazioni di territorio durante l'anno 1928.

Complessivamente, i suddetti Comuni contavano una popolazione presente di 45 498 abitanti al 31 dicembre 1927 e di 46 222 al 31 dicembre 1928.

(c) Veggasi la nota di sopra (a).

Nel prospetto seguente, sono calcolati i numeri indici della mortalità per *morbillo* nei singoli compartimenti e nel Regno, facendo uguale a 100 la mortalità del triennio 1900-02 di ciascun compartimento e del Regno, allo scopo di esaminare l'andamento, nel tempo, di detta mortalità.

Numeri indici della mortalità per morbillo in ciascun compartimento e nel Regno.

(Mortalità del triennio 1900-02 in ciascun compartimento e nel Regno = a 100).

PROSPETTO **XII.**

COMPARTIMENTI	Trienni			Anni	
	1900-02	1910-12	1920-22	1927	1928
	Medie annuali				
Piemonte	100	56	22	18	7
Liguria	100	52	17	28	15
Lombardia	100	97	30	30	36
Veneto	100	61	21	28	33
Emilia	100	121	33	21	57
Toscana	100	77	46	8	35
Marche	100	57	34	2	69
Umbria	100	79	50	20	67
Lazio	100	87	41	50	12
Abruzzi e Molise	100	96	46	48	41
Campania	100	73	35	38	38
Puglie	100	249	73	78	216
Basilicata	100	68	50	28	14
Calabrie	100	121	75	180	219
Sicilia	100	170	52	26	48
Sardegna	100	208	163	155	21
REGNO (nei vecchi confini)	100	99	40	41	52

Nel prospetto seguente, sono stati calcolati i numeri indici della mortalità per *morbillo*, facendo uguale a 100 la mortalità del Regno nei singoli periodi esaminati, allo scopo di vedere la intensità di tale mortalità, durante ciascun periodo, nei singoli compartimenti.

Numeri indici della mortalità per morbillo in ciascun compartimento e nel Regno.

(Mortalità nel Regno in ciascun periodo = a 100).

PROSPETTO **XIII.**

COMPARTIMENTI	Trienni			Anni	
	1900-02	1910-12	1920-22	1927	1928
	Medie annuali				
Piemonte	91	51	51	41	12
Liguria	96	50	41	67	28
Lombardia	122	119	92	90	87
Venezia Tridentina	?	?	?	43	88
Veneto	85	52	45	60	56
Venezia Giulia e Zara	?	?	?	27	58
Emilia	69	85	57	36	78
Toscana	70	54	80	14	49
Marche	78	45	66	4	28
Umbria	65	52	81	33	85
Lazio	180	157	182	226	44
Abruzzi e Molise	99	96	114	118	80
Campania	138	102	122	131	104
Puglie	94	236	171	184	400
Basilicata	306	209	380	216	86
Calabrie	113	138	213	508	487
Sicilia	74	127	96	48	69
Sardegna	43	90	174	166	17
REGNO	100	100	100	100	100

Dall'esame dei numeri indici del prospetto XII risulta che per il Regno, nei vecchi confini, il numero indice della mortalità per *morbillo* è disceso da 100, nel periodo base 1900-02, a 99 nel triennio 1910-12, raggiunge il minimo di 40 nel triennio 1920-22, subisce un lieve aumento (41) nell'anno 1927 ed un aumento più accentuato (52) nel 1928.

Nei singoli compartimenti, l'andamento della mortalità per *morbillo* è vario, ed esaminando i numeri indici, i compartimenti si possono raggruppare nelle seguenti classi :

a) compartimenti il cui numero indice è sceso dal triennio 1900-02 all'anno 1928, a meno di 50 : tali sono il Piemonte, la Liguria, la Lombardia, il Veneto, la Toscana, le Marche, il Lazio, gli Abruzzi e Molise, la Campania, la Basilicata, la Sicilia e la Sardegna ;

b) compartimenti in cui il numero indice si è mantenuto entro limiti da 50 a 100. Tali compartimenti sono : l'Emilia e l'Umbria ;

c) compartimenti in cui il numero indice è salito oltre 100. Tali compartimenti sono : le Puglie e le Calabrie.

Mettendo a confronto il triennio 1910-12 col triennio 1900-02 si nota un aumento nell'Emilia, nelle Puglie, nelle Calabrie, nella Sicilia e nella Sardegna. Quest'aumento si è limitato, sempre in rapporto al periodo base, alla Sardegna nel triennio 1920-22, alle Calabrie e alla Sardegna nel 1927, alle Puglie e alle Calabrie nel 1928. Dal suddetto prospetto risulta anche che i numeri indici hanno raggiunto un valore minimo nella Toscana (8) e nelle Marche (2) nell'anno 1927, e nel Piemonte (7) nell'anno 1928.

Esaminando i numeri indici del prospetto XIII, in cui è fatta uguale a 100 la mortalità per *morbillo* nel Regno, i diversi compartimenti possono raggrupparsi come segue :

a) compartimenti che, nei cinque periodi considerati, hanno un numero indice superiore a quello del Regno : a tale gruppo appartengono la Campania e le Calabrie ;

b) compartimenti che, in quattro dei periodi considerati, hanno un numero indice superiore a quello base del Regno : a tale gruppo appartengono il Lazio, le Puglie e la Basilicata ;

c) compartimenti che, nei cinque periodi considerati, hanno un numero indice inferiore a quello del Regno : a tale gruppo appartengono il Piemonte, la Liguria, il Veneto, l'Emilia, la Toscana, le Marche e l'Umbria ;

d) compartimenti che, in quattro dei periodi considerati, hanno un numero indice inferiore a quello base : a tale gruppo appartiene solamente la Sicilia.

In generale, da quanto si è detto, risulta che la mortalità per *morbillo* è più alta nell'Italia meridionale a confronto di quella dell'Italia centrale, settentrionale ed insulare.

A complemento di quanto già abbiamo esposto sulla mortalità per *morbillo*, aggiungiamo che essa nel complesso dei Centri del Regno (13,1 su 100 000 abitanti) fu, nel 1928, come nel 1927, superiore a quella degli altri

Comuni (12,5), e ciò si verificò anche nei Centri del Piemonte, della Liguria, del Veneto, della Venezia Giulia e Zara, della Toscana, delle Marche, dell'Umbria, degli Abruzzi e Molise, delle Puglie e della Sardegna, mentre nei restanti compartimenti avvenne il fatto opposto. Devesi notare che, durante l'anno 1927, non si ebbero morti per *morbillo* nei Centri della Venezia Tridentina e delle Marche, fatto che non si è verificato in nessun compartimento nel 1928. Nel 1926, invece, la mortalità nel complesso dei Centri del Regno (12,5 su 100 000 abitanti) fu inferiore a quella degli altri Comuni (15,7).

Fra i Comuni più popolosi (a), il massimo della mortalità per *morbillo* si ebbe, nel 1927, in Bari (11,1 su 10 000 abitanti), nel 1928 in Taranto (12,6).

Le morti per *morbillo* sono alquanto più numerose nei maschi che nelle femmine, come risulta in tutti gli anni dal 1887 al 1928, fatta eccezione per il 1919, in cui si ebbe una leggerissima prevalenza nelle femmine. Negli ultimi due anni si ebbero 108 maschi per 100 femmine.

Le morti per *morbillo* nel Regno, per il 1928, sono state più numerose nei mesi di marzo (673) e di febbraio (605), e meno numerose in settembre (209), in novembre (212) e in ottobre (229).

Nei singoli compartimenti si ha un andamento irregolare nel numero mensile delle morti per *morbillo*.

Nel 1927, il maggior numero di morti nel Regno si verificò in giugno (441), in luglio (426) e in dicembre (410); il minor numero in settembre (184), ottobre (228) e agosto (244).

Il *morbillo* dà il massimo numero delle morti nei primi 10 anni di vita; dopo i dieci anni, i casi di morte si vanno facendo sempre più rari.

Nel 1928, come nel 1927, la mortalità per *morbillo* dei bambini nel primo anno di vita è stata superiore negli illegittimi (8,5 su 10 000 nati vivi) in confronto ai legittimi (7,9).

La letalità per *morbillo* nel Regno, ottenuta ragguagliando il numero delle morti attribuite a tale infezione al numero dei casi denunciati alle Autorità sanitarie, fu del 5,3 % nel 1925, del 6,1 % nel 1926, del 4,0 % nel 1927 e del 4,5 % nel 1928, con un massimo di 11,6 nel 1895 ed un minimo di 4,0 nel 1927.

Scarlattina (N. 12 dell'Elenco nosologico). — Anche per la *scarlattina* diamo tre prospetti analoghi a quelli dati per il *morbillo*, e cioè: a) le cifre proporzionali a 100 000 abitanti nei trienni 1900-02, 1910-12, 1920-22 e negli anni 1927 e 1928 in ciascun compartimento e nel Regno; b) i numeri indici

(a) Avvertiamo che sono compresi in questa categoria i Comuni che contavano, all'a data del censimento del 1° dicembre 1921, una popolazione presente superiore ai 60 000 abitanti

della mortalità per *scarlattina* nei singoli compartimenti e nel Regno facendo uguale a 100 la mortalità del triennio 1900-02 di ciascun compartimento e del Regno; c) i numeri indici della mortalità per *scarlattina*, facendo uguale a 100 la mortalità del Regno, nei singoli periodi esaminati.

Mortalità per scarlattina in ciascun compartimento e nel Regno.

(Cifre proporzionali a 100 000 abitanti).

PROSPETTO XIV.

COMPARTIMENTI	Trienni			Anni		
	1900-02	1910-12	1920-22	1927	1928	
	Medie annuali					
Piemonte	1.0	1.6	0.8	1.5	1.2	
Liguria	3.6	1.8	0.9	3.1	2.5	
Lombardia	0.7	1.7	2.9	0.9	1.1	
Venezia Tridentina (a)	?	?	?	2.0	1.5	
Veneto	2.6	3.1	0.7	1.2	0.8	
Venezia Giulia e Zara (a)	?	?	?	2.4	1.0	
Emilia	2.0	3.2	1.4	1.3	1.5	
Toscana	4.6	1.9	0.9	3.5	1.7	
Marche	4.4	1.8	2.5	1.3	0.4	
Umbria	1.0	2.2	11.7	1.3	0.6	
Lazio	1.3	3.5	32.0	16.0	9.6	
Abruzzi e Molise	5.7	8.7	5.2	12.4	9.2	
Campania	5.1	8.1	4.0	15.8	15.4	
Puglie	11.9	11.1	15.0	8.8	8.7	
Basilicata	14.9	11.4	6.2	4.6	14.2	
Calabrie	16.3	31.1	5.8	11.8	18.1	
Sicilia	4.1	32.5	10.1	17.1	12.4	
Sardegna	0.3	0.2	0.1	5.3	1.8	
REGNO	vecchi confini (b)	4.1	8.1	5.3	6.8	5.9
	attuali confini (c)	?	?	?	6.6	5.7

(a) Veggasi la nota (a) a pag. *57.
 (b) Veggasi la nota (b) a pag. *57.
 (c) Veggasi la nota (c) a pag. *57.

Numeri indici della mortalità per scarlattina in ciascun compartimento e nel Regno.

(Mortalità del triennio 1900-02 in ciascun compartimento e nel Regno = a 100).

PROSPETTO XV.

COMPARTIMENTI	Trienni			Anni	
	1900-02	1910-12	1920-22	1927	1928
	Medie annuali				
Piemonte	100	160	80	150	120
Liguria	100	50	25	86	69
Lombardia	100	243	414	129	157
Veneto	100	119	27	46	31
Emilia	100	160	70	65	75
Toscana	100	41	20	76	37
Marche	100	41	57	30	9
Umbria	100	220	1170	130	60
Lazio	100	269	2462	1230	738
Abruzzi e Molise	100	153	91	218	161
Campania	100	159	78	310	302
Puglie	100	93	126	74	73
Basilicata	100	77	42	31	95
Calabrie	100	191	36	72	111
Sicilia	100	793	246	417	302
Sardegna	100	67	33	1767	600
REGNO (nei vecchi confini)	100	198	129	166	144

Numeri indici della mortalità per scarlattina in ciascun compartimento e nel Regno.

(Mortalità nel Regno in ciascun periodo = a 100).

PROSPETTO XVI.

COMPARTIMENTI	Trienni			Anni	
	1900-02	1910-12	1920-22	1927	1928
	Medie annuali				
Piemonte	24	20	15	23	21
Liguria	88	22	17	47	44
Lombardia	17	21	55	14	19
Venezia Tridentina	?	?	?	30	26
Veneto	63	38	13	18	14
Venezia Giulia e Zara	?	?	?	36	18
Emilia	49	40	26	20	26
Toscana	112	23	17	53	30
Marche	107	22	47	20	7
Umbria	24	27	221	20	11
Lazio	32	43	604	242	168
Abruzzi e Molise	139	107	98	188	161
Campania	124	100	75	239	270
Puglie	290	137	283	133	153
Basilicata	363	141	117	70	249
Calabrie	398	384	109	179	318
Sicilia	100	401	191	259	218
Sardegna	7	3	2	80	32
REGNO	100	100	100	100	100

Esaminando i numeri indici del prospetto XV risulta che per il Regno, nei vecchi confini, tutti i periodi esaminati hanno superato il periodo base, rappresentato dal triennio 1900-02, e si è raggiunto il massimo nel triennio 1910-12 (198).

Nei singoli compartimenti, l'andamento della mortalità per *scarlattina* è vario, ed esaminando i numeri indici, i compartimenti si possono raggruppare nelle seguenti classi :

a) compartimenti il cui numero indice è sceso dal triennio 1900-02 all'anno 1928, a meno di 50 : tali sono il Veneto, la Toscana e le Marche ;

b) compartimenti in cui il numero indice si è mantenuto entro limiti da 50 a 100 : tali sono : la Liguria, l'Emilia, l'Umbria, le Puglie e la Basilicata ;

c) compartimenti in cui il numero indice è salito oltre 100 : tali sono : il Piemonte, la Lombardia, il Lazio, gli Abruzzi e Molise, la Campania, le Calabrie, la Sicilia e la Sardegna ; il massimo numero indice è stato raggiunto, fra questi compartimenti, dal Lazio (738).

Confrontando ciascun periodo con quello precedente, si osserva che nel triennio 1910-12, a confronto del triennio 1900-02, si è avuto un aumento nel Piemonte, nella Lombardia, nel Veneto, nell'Emilia, nell'Umbria, nel Lazio, negli Abruzzi e Molise, nella Campania, nelle Calabrie e nella Sicilia, mentre per gli altri compartimenti il numero indice è inferiore a quello base.

Nel triennio 1920-22, il numero indice segna una diminuzione della mortalità per *scarlattina*, a confronto di quella del triennio 1910-12, per tutti i compartimenti, eccetto per la Lombardia, le Marche, l'Umbria, il Lazio e le Puglie. Si noti che nella Lombardia, nell'Umbria, nel Lazio, nelle Puglie e nella Sicilia, la mortalità del triennio 1920-22 è superiore a quella del periodo base, e gli alti numeri indici dell'Umbria e del Lazio, si debbono presumibilmente attribuire a gravi ed estese epidemie di *scarlattina*, durante il periodo 1920-22.

Nell'anno 1927, a confronto del triennio 1920-22, si ha un aumento della mortalità per il Piemonte, per la Liguria, per il Veneto, per la Toscana, per gli Abruzzi e Molise, per la Campania, per le Calabrie, per la Sicilia e per la Sardegna. Di questi compartimenti, però, la Liguria, il Veneto, la Toscana e le Calabrie non hanno superato il numero base. Anche durante l'anno 1927, gli alti numeri indici del Lazio e della Sardegna indicano la gravità e la diffusione della *scarlattina* in detto anno.

Mettendo a confronto l'anno 1928 con l'anno 1927, si nota un aumento della mortalità per *scarlattina* nella Lombardia, nell'Emilia, nella Basilicata e nelle Calabrie. Di questi compartimenti, però, l'Emilia e la Basilicata non hanno superato il numero base.

Passando ad esaminare, nei vari periodi, i numeri indici della mortalità per *scarlattina* nei singoli compartimenti, fatta uguale a 100 la mortalità del Regno, si nota che essi possono raggrupparsi come segue :

a) compartimenti che, nei cinque periodi considerati, hanno un numero indice superiore a quello del Regno : tali sono le Puglie e le Calabrie ;

b) compartimenti che, in quattro dei periodi considerati, hanno un numero indice superiore a quello del Regno: a tale gruppo appartengono gli Abruzzi e Molise, la Basilicata e la Sicilia;

c) compartimenti che, nei cinque periodi considerati, hanno un numero indice inferiore a quello del Regno: a tale gruppo appartengono il Piemonte, la Liguria, la Lombardia, il Veneto, l'Emilia e la Sardegna;

d) compartimenti che, in quattro dei periodi considerati, hanno un numero indice inferiore a quello del Regno: a tale gruppo appartengono la Toscana, le Marche e l'Umbria.

A complemento di questi cenni sulla mortalità per *scarlattina*, aggiungiamo che essa, nel 1928, è stata più alta nel complesso degli altri Comuni del Regno (6,6 su 100 000 abitanti), che nel complesso dei Centri (4,2), al contrario di ciò che è avvenuto nel 1927 e nel 1926.

Fra i Comuni più popolosi, (a) i massimi della mortalità per *scarlattina* si ebbero in Palermo (1,4 su 10 000 abitanti), Taranto (1,1) e Caltanissetta (1,0).

Le perdite causate dalla *scarlattina* sono più numerose nei maschi che nelle femmine, come risulta in tutti gli anni di osservazione dal 1887 in poi, fatta eccezione per il 1902, 1920 e 1928, nei quali anni si ebbe una leggera prevalenza nelle femmine. Negli ultimi due anni, dette morti avvennero nella proporzione di 113 maschi su 100 femmine nel 1927, e di 99 maschi per 100 femmine nel 1928.

Il numero dei morti per *scarlattina*, nel 1928, ha raggiunto il massimo, per il Regno, in settembre (253), cui seguono, in ordine decrescente, l'ottobre (233), il novembre (223), il luglio (220), il giugno (209) e il dicembre (206), con un comportamento quasi analogo a quello dell'anno precedente.

La *scarlattina*, come il *morbillo*, dà il massimo numero dei morti nei primi dieci anni di vita.

La mortalità per *scarlattina* dei bambini al disotto di un anno di età è stata, nel 1928, superiore nei legittimi (1,4 su 10 000 nati vivi) a confronto degli illegittimi (0,4); ed anche nel 1927 fu superiore, ma in modo meno accentuato: nei legittimi (1,5 su 10 000 nati vivi) a confronto degli illegittimi (1,3).

La letalità per la *scarlattina*, nel Regno, ottenuta ragguagliando il numero delle morti attribuite a tale infezione al numero dei casi denunciati alle Autorità sanitarie, fu del 16,4 % nel 1925, del 16,5 % nel 1926, del 13,5 % nel 1927 e del 13,3 % nel 1928, con un massimo di 31,3 nel 1898 ed un minimo di 8,4 nel 1909.

Infezioni tifoidee e paratifi (sono comprese le voci corrispondenti ai numeri 14a, 14b e 18 dell'Elenco nosologico). — Anche per le *infezioni tifoidee e paratifi* diamo, analogamente a quanto è stato fatto per il *morbillo* e la *scar-*

(a) Veggasi la nota a pag. *60.

lattina, i tre seguenti prospetti, nei quali sono riportati i quozienti di mortalità, con i relativi numeri indici, per le suddette infezioni, in ciascun compartimento e nel Regno.

Mortalità per infezioni tifoidee e paratifi in ciascun compartimento e nel Regno.

(Cifre proporzionali a 100 000 abitanti).

PROSPETTO XVII.

COMPARTIMENTI	Trienni			Anni	
	1900-02	1910-12	1920-22	1927	1928
	Medie annuali				
Piemonte	18.6	15.6	19.6	15.9	15.5
Liguria	16.0	15.0	17.2	14.0	13.0
Lombardia	42.2	31.2	41.3	31.2	32.7
Venezia Tridentina (a)	?	?	?	10.5	9.8
Veneto	34.2	26.8	26.3	14.3	16.6
Venezia Giulia e Zara (a)	?	?	?	13.1	11.1
Emilia	28.9	21.0	22.0	18.9	16.3
Toscana	43.0	22.8	22.5	17.2	16.7
Marche	34.3	25.4	27.8	30.8	18.6
Umbria	40.0	37.1	32.9	33.6	25.8
Lazio	41.1	29.5	22.8	28.4	18.8
Abruzzi e Molise	45.0	32.6	28.3	40.4	27.9
Campania	35.0	18.4	17.0	19.2	17.9
Puglie	64.9	25.3	18.2	16.3	16.4
Basilicata	37.5	19.8	25.2	27.8	19.8
Calabrie	44.2	26.0	26.4	27.8	22.4
Sicilia	61.9	35.7	23.5	18.4	15.4
Sardegna	16.3	13.1	25.8	20.2	21.2
REGNO { vecchi confini (b)	39.2	25.2	25.2	21.8	19.7
{ attuali confini (c)	?	?	?	21.4	19.3

(a) Veggasi la nota (a) a pag. *57.
 (b) Veggasi la nota (b) a pag. *57.
 (c) Veggasi la nota (c) a pag. *57.

**Numeri indici della mortalità per infezioni tifoidee e paratifi
in ciascun compartimento e nel Regno.**

(Mortalità del triennio 1900-1922 in ciascun compartimento e nel Regno = a 100).

PROSPETTO XVIII.

COMPARTIMENTI	Trienni			Anni	
	1900-02	1910-12	1920-22	1927	1928
	Medie annuali				
Piemonte	100	84	105	85	83
Liguria	100	94	108	88	81
Lombardia	100	74	98	74	77
Veneto	100	78	77	42	49
Emilia	100	73	76	65	56
Toscana	100	53	52	40	39
Marche	100	74	81	90	54
Umbria	100	93	82	84	65
Lazio	100	72	55	69	46
Abruzzi e Molise	100	72	63	90	62
Campania	100	53	49	55	51
Puglie	100	39	28	25	25
Basilicata	100	53	67	74	53
Calabrie	100	59	60	63	51
Sicilia	100	58	38	30	25
Sardegna	100	80	158	124	130
REGNO (nei vecchi confini)	100	64	64	56	50

**Numeri indici della mortalità per infezioni tifoidee e paratifi
in ciascun compartimento e nel Regno.**

(Mortalità nel Regno in ciascun periodo = a 100).

PROSPETTO XIX.

COMPARTIMENTI	Trienni			Anni	
	1900-02	1910-12	1920-22	1927	1928
	Medie annuali				
Piemonte	47	62	78	74	80
Liguria	41	60	68	65	67
Lombardia	108	124	164	146	169
Venezia Tridentina	?	?	?	49	51
Veneto	87	106	104	67	86
Venezia Giulia e Zara	?	?	?	61	58
Emilia	74	83	87	88	84
Toscana	110	90	89	80	87
Marche	88	101	110	144	96
Umbria	102	147	131	157	134
Lazio	105	117	90	133	97
Abruzzi e Molise	115	129	112	189	145
Campania	89	73	67	90	93
Puglie	166	100	72	76	85
Basilicata	96	79	100	130	103
Calabrie	113	103	105	130	116
Sicilia	158	142	93	86	80
Sardegna	42	52	102	94	110
REGNO	100	100	100	100	100

Dall'esame dei numeri indici del prospetto XVIII risulta che per il Regno, nei vecchi confini, il numero indice della mortalità per *infezioni tifoidee* e *paratifi* è sceso da 100, nel triennio 1900-02, a 64, tanto nel triennio 1910-12 quanto in quello 1920-22, e si è abbassato ancora nel 1927 a 56 e nel 1928 a 50.

Esaminando i numeri indici nei singoli compartimenti, questi possono raggrupparsi nelle seguenti classi:

a) compartimenti il cui numero indice è sceso dal triennio 1900-02 all'anno 1928, a meno di 50: tali sono il Veneto, la Toscana, il Lazio, le Puglie e la Sicilia;

b) compartimenti in cui il numero indice si è mantenuto entro limiti da 50 a 100; tali sono il Piemonte, la Liguria, la Lombardia, l'Emilia, le Marche, l'Umbria, gli Abruzzi e Molise, la Campania, la Basilicata e le Calabrie;

c) compartimenti in cui il numero indice è salito oltre 100: a tale gruppo appartiene solo la Sardegna.

Nel triennio 1910-12 nessun compartimento ha dimostrato un aumento di mortalità rispetto al triennio 1900-02. Nel triennio 1920-22, invece, a confronto del triennio 1910-12, si nota un aumento per il Piemonte, Liguria, Lombardia, Emilia, Marche, Basilicata, Calabrie e Sardegna, e una diminuzione nel Veneto, Toscana, Umbria, Lazio, Abruzzi e Molise, Campania, Puglie e Sicilia.

Nell'anno 1927, a confronto del triennio 1920-22, si ha un aumento della mortalità per *infezioni tifoidee* e *paratifi* nelle Marche, nell'Umbria, nel Lazio, negli Abruzzi e Molise, nella Campania, nella Basilicata e nelle Calabrie.

Nell'anno 1928, a confronto del 1927, si nota un aumento della mortalità per *infezioni tifoidee* e *paratifi* nella Lombardia, nel Veneto e nella Sardegna.

Devesi pure notare che nel 1928 il massimo numero indice, rispetto al triennio base 1900-02, si è avuto nella Sardegna (130) ed il minimo nelle Puglie e nella Sicilia (25).

Passando ad esaminare, nei vari periodi, i numeri indici della mortalità per *infezioni tifoidee* e *paratifi* nei singoli compartimenti, fatta uguale a 100 la mortalità del Regno, si nota che essi possono raggrupparsi come segue:

a) compartimenti che, nei cinque periodi considerati, hanno un numero indice superiore a quello del Regno: a tale gruppo appartengono la Lombardia, l'Umbria, gli Abruzzi e Molise e le Calabrie;

b) compartimenti che, nei cinque periodi considerati, hanno un numero indice inferiore a quello del Regno: tali sono il Piemonte, la Liguria, l'Emilia e la Campania;

c) compartimenti che, in quattro dei periodi considerati, hanno un numero indice inferiore a quello base: a tale gruppo appartiene soltanto la Toscana.

Dall'esame dei suddetti numeri indici si rileva come la mortalità per *infezioni tifoidee* e *paratifi* tende, in generale, ad aumentare passando dall'Italia settentrionale all'Italia centrale e meridionale, in rapporto forse a speciali condizioni ambientali che rendono più facile il permanere di focolai di infezioni e il diffondersi delle infezioni stesse.

A complemento delle notizie già date circa la mortalità per *infezioni tifoidee* e *paratifi*, aggiungiamo che essa, nel 1928, è stata inferiore, come nell'anno

1927, nel complesso dei Centri del Regno (18,4 su 100 000 abitanti) a quella degli altri Comuni (19,9), mentre nell'anno 1926 si verificò il fatto opposto. Nei singoli compartimenti, invece, si osservano, nel 1928, forti differenze tra Centri ed altri Comuni. Così, nel Piemonte, nella Liguria, nella Venezia Tridentina, nel Veneto, nella Venezia Giulia e Zara, nell'Emilia, nelle Marche, nella Basilicata e nella Sardegna, la mortalità dei Centri fu sensibilmente più alta di quella degli altri Comuni; mentre nella Lombardia, nella Toscana, nell'Umbria, nel Lazio, negli Abruzzi e Molise, nella Campania, nelle Puglie, nelle Calabrie e nella Sicilia, la mortalità dei Centri fu inferiore a quella degli altri Comuni.

Fra i Comuni aventi una popolazione presente superiore ai 60 000 abitanti, i massimi della mortalità per *infezioni tifoidee* e *paratifi* si ebbero in Bergamo (10,9 su 10 000 abitanti), Reggio nell'Emilia (3,7) e Padova (3,1). Anche nel 1927, Bergamo ha segnato il massimo della mortalità per *infezioni tifoidee* e *paratifi* (9,1).

Le morti per *infezioni tifoidee* e *paratifi* sono più numerose nelle femmine in confronto ai maschi: per ogni 100 femmine, si ebbero 77 maschi nel 1927 e 83 maschi nel 1928.

In Italia, il maggior numero delle morti per *infezioni tifoidee* e *paratifi* nelle femmine sembra un fatto quasi costante: infatti, per 100 femmine morirono nei decenni 1887-96 e 1897-906, rispettivamente, 95 e 90 maschi; nell'ottennio 1907-14, 90 maschi; nel 1916, 98 maschi; nei quinquenni 1917-21 e 1922-26, rispettivamente, 72 e 80 maschi; nell'anno 1927, 77 maschi; e nell'anno 1928, 83 maschi. Fa eccezione soltanto l'anno 1915 nel quale le morti per *infezioni tifoidee* e *paratifi* furono più numerose nei maschi che nelle femmine (maschi 125 per ogni 100 femmine).

Per il 1928, nel mese di luglio (695) si comincia a notare un maggiore numero di morti per *infezioni tifoidee* e *paratifi* nel Regno; tale numero aumenta in agosto (1134) e raggiunge il suo massimo in settembre (1356), mantenendosi anche alto nel mese di ottobre (1176). Pure nel 1927 si nota in luglio l'inizio di un maggiore numero di casi di morte (874), che salgono a 1246 in agosto, raggiungono il massimo di 1277 in settembre e si mantengono alti in ottobre (1048).

Un andamento analogo si nota nelle denunce per queste infezioni.

Nel 1928, l'andamento delle morti nei vari mesi, nei singoli compartimenti, è pressochè analogo a quello del Regno.

Le *infezioni tifoidee* e *paratifi* danno il massimo numero delle morti nelle età giovanili, da 15 a 29 anni, diminuiscono poi col progredire dell'età, e sono rari i casi di morte nelle età più avanzate.

Nel 1928, la mortalità per *infezioni tifoidee* e *paratifi* dei bambini legittimi (0,8 su 10 000 nati vivi) nel primo anno di vita è stata leggermente inferiore a quella degli illegittimi ed esposti (0,9); e lo stesso andamento si è avuto nell'anno 1927 (0,7 bambini legittimi e 0,9 bambini illegittimi ed esposti su 10 000 nati vivi).

La letalità per *infezioni tifoidee* e *paratifi* nel Regno, ottenuta ragguagliando il numero delle morti attribuite a tali infezioni al numero dei casi denunciati alle Autorità sanitarie, fu di 25,5 nel 1925, di 20,5 nel 1926, di 19,5 nel 1927 e di 21,2 nel 1928.

Difterite e croup (N. 20 dell'Elenco nosologico). — Diamo anche per la *difterite e croup*, in analogia a quanto è stato fatto per le malattie principali considerate nel presente Capo, i tre prospetti seguenti, nei quali sono riportati i quozienti di mortalità, con i relativi numeri indici, per detta infezione, in ciascun compartimento e nel Regno.

Mortalità per difterite e croup in ciascun compartimento e nel Regno.

(Cifre proporzionali a 100 000 abitanti).

PROSPETTO XX.

COMPARTIMENTI	Trienni			Anni	
	1900-02	1910-12	1920-22	1927	1928
	Medie annuali				
Piemonte	15.3	9.3	8.1	3.1	3.0
Liguria	14.6	11.4	7.3	3.5	4.7
Lombardia	33.9	13.5	7.4	8.2	8.4
Venezia Tridentina (a)	?	?	?	9.3	9.5
Veneto	18.9	13.5	11.9	8.8	9.8
Venezia Giulia e Zara (a)	?	?	?	7.3	9.2
Emilia	17.0	13.4	9.3	5.6	7.7
Toscana	21.5	7.9	8.4	8.3	7.4
Marche	8.8	11.1	8.9	9.4	9.3
Umbria	15.3	8.4	12.0	7.8	13.6
Lazio	10.2	14.1	9.0	11.9	11.4
Abruzzi e Molise	9.0	16.0	8.2	9.3	10.1
Campania	8.7	10.8	6.6	10.8	8.2
Puglie	12.2	10.0	6.1	5.5	4.1
Basilicata	9.0	10.9	7.1	6.9	6.2
Calabrie	12.4	13.2	7.7	8.3	8.9
Sicilia	10.3	12.0	5.2	5.5	6.6
Sardegna	5.0	7.2	6.1	7.2	5.9
REGNO { vecchi confini (b)	16.2	11.7	8.0	7.5	7.6
{ attuali confini (c)	?	?	?	7.5	7.7

(a) Veggasi la nota (a) a pag. *57.
 (b) Veggasi la nota (b) a pag. *57.
 (c) Veggasi la nota (c) a pag. *57.

Numeri indici della mortalità per difterite e croup in ciascun compartimento e nel Regno.

(Mortalità del triennio 1900-02 in ciascun compartimento e nel Regno = a 100).

PROSPETTO XXI.

COMPARTIMENTI	Trienni			Anni	
	1900-02	1910-12	1920-22	1927	1928
	Medie annuali				
Piemonte	100	61	53	20	20
Liguria	100	78	50	24	32
Lombardia	100	40	22	24	25
Veneto	100	71	63	47	52
Emilia	100	79	55	33	45
Toscana	100	37	39	39	34
Marche	100	126	101	107	106
Umbria	100	55	78	52	89
Lazio	100	138	88	117	112
Abruzzi e Molise	100	178	91	103	112
Campania	100	124	76	124	94
Puglie	100	82	50	45	34
Basilicata	100	121	79	77	69
Calabrie	100	106	62	67	73
Sicilia	100	117	50	53	64
Sardegna	100	144	122	144	118
REGNO (nei vecchi confini)	100	72	49	46	47

Numeri indici della mortalità per difterite e croup in ciascun compartimento e nel Regno.

(Mortalità nel Regno in ciascun periodo = a 100).

PROSPETTO XXII.

COMPARTIMENTI	Trienni			Anni	
	1900-02	1910-12	1920-22	1927	1928
	Medie annuali				
Piemonte	94	79	101	41	39
Liguria	90	97	91	47	61
Lombardia	209	115	93	109	109
Venezia Tridentina	?	?	?	124	123
Veneto	117	115	149	117	127
Venezia Giulia e Zara	?	?	?	97	119
Emilia	105	115	116	75	100
Toscana	133	68	105	111	96
Marche	54	95	111	125	121
Umbria	94	72	150	104	177
Lazio	63	121	113	159	148
Abruzzi e Molise	56	137	103	124	131
Campania	54	92	83	144	106
Puglie	75	85	76	73	53
Basilicata	56	93	89	91	81
Calabrie	77	113	96	111	116
Sicilia	64	103	65	73	86
Sardegna	31	62	76	96	77
REGNO	100	130	100	100	100

Dall'esame dei numeri indici del prospetto XXI risulta che, per il Regno, nei vecchi confini, il numero indice della mortalità per *difterite e croup* è sceso da 100 (triennio 1900-02) a 49 nel triennio 1920-22 ed a 47 nell'anno 1928. Il minimo di 46 è stato raggiunto nel 1927. Nei singoli compartimenti, l'andamento della mortalità per *difterite e croup* è vario, ed esaminando i numeri indici, i compartimenti si possono raggruppare nelle seguenti classi:

a) compartimenti in cui il numero indice è sceso, dal triennio 1900-02 all'anno 1928, a meno di 50: tali sono: il Piemonte, la Liguria, la Lombardia, l'Emilia, la Toscana e le Puglie;

b) compartimenti in cui il numero indice si è mantenuto entro i limiti da 50 a 100: tali sono: il Veneto, l'Umbria, la Campania, la Basilicata, le Calabrie e la Sicilia;

c) compartimenti in cui il numero indice è salito oltre 100, come nelle Marche, nel Lazio, negli Abruzzi e Molise e nella Sardegna.

Confrontando ciascun periodo con quello precedente, si osserva che nel triennio 1910-12, a confronto del triennio 1900-02, si è avuto un aumento per i compartimenti delle Marche, del Lazio, degli Abruzzi e Molise, della Campania, della Basilicata, delle Calabrie, della Sicilia e della Sardegna, mentre per gli altri compartimenti il numero indice è inferiore a quello base.

Nel triennio 1920-22, il numero indice segna una diminuzione della mortalità per *difterite* e *croup*, a confronto di quella del triennio 1910-12, per tutti i compartimenti, eccetto che per la Toscana e per l'Umbria. Per le Marche e per la Sardegna la mortalità, però, è superiore a quella del periodo base.

Nell'anno 1927, a confronto del triennio 1920-22, si ha un aumento della mortalità per la Lombardia, le Marche, il Lazio, gli Abruzzi e Molise, la Campania, le Calabrie, la Sicilia e la Sardegna. Nell'anno 1928, a confronto del 1927, si ha un aumento della mortalità nella Liguria, nella Lombardia, nel Veneto, nell'Emilia, nell'Umbria, negli Abruzzi e Molise, nelle Calabrie e nella Sicilia. Nel Piemonte, la mortalità per *difterite* e *croup* si è mantenuta uguale nel 1927 e nel 1928.

Da quanto sopra, appare che ci sono due compartimenti, le Marche e la Sardegna, nei quali la mortalità per *difterite* e *croup* è superiore a quella del periodo base preso a confronto, in tutti i periodi considerati, e altri compartimenti, in cui tale andamento si ripete, pur con qualche eccezione. Così, il Lazio e gli Abruzzi e Molise, in cui soltanto, nel triennio 1920-22, il numero indice è inferiore a quello base; la Campania, in cui ciò si verifica nel triennio 1920-22 e nell'anno 1928.

Passando ad esaminare, nei vari periodi, i numeri indici della mortalità per *difterite* e *croup* nei singoli compartimenti, fatta uguale a 100 la mortalità del Regno, si nota che essi possono raggrupparsi come segue:

a) compartimenti che, nei cinque periodi considerati, hanno un numero indice superiore a quello del Regno: a tale gruppo appartiene soltanto il Veneto;

b) compartimenti che, in quattro dei periodi considerati, hanno un numero indice superiore a quello base del Regno: a tale gruppo appartengono la Lombardia, il Lazio e gli Abruzzi e Molise;

c) compartimenti che, nei cinque periodi considerati, hanno un numero indice inferiore a quello del Regno: a tale gruppo appartengono la Liguria, le Puglie, la Basilicata e la Sardegna;

d) compartimenti che, in quattro dei periodi considerati, hanno un numero indice inferiore a quello base del Regno: a tale gruppo appartengono il Piemonte e la Sicilia.

Si ha quindi l'impressione che la mortalità per *difterite* e *croup* sia particolarmente grave, e in modo quasi costante, nella Lombardia, nel Veneto, nel Lazio e negli Abruzzi e Molise; e sia, invece, meno grave nella Liguria, nelle Puglie, nella Basilicata, nella Sardegna, nel Piemonte e nella Sicilia.

Si ritiene che l'andamento della mortalità per *difterite* e *croup*, nel tempo, dimostrato dai numeri indici del prospetto XXI e l'esame comparativo dell'intensità di tale fenomeno nei vari compartimenti a confronto del Regno, dimostrato dai numeri indici del prospetto XXII, possano essere messi in relazione con il verificarsi di epidemie, esclusivamente per quei compartimenti, in cui i numeri indici sono superiori a quello base, solo per eccezione, in qualcuno dei periodi considerati; così, ad esempio, per la Sicilia, il cui numero indice sale, nel triennio 1910-12, a 117 a confronto del triennio base, ed a 103 in confronto al numero base del Regno; le Calabrie, i cui numeri indici salgono a 106 nel triennio 1910-12 a confronto del triennio base, ed a 113 nel triennio 1910-12 in confronto al numero base del Regno.

Per gli altri compartimenti, quali le Marche, il Lazio e gli Abruzzi e Molise, in cui i numeri indici, in relazione al tempo ed in relazione alla mortalità media del Regno, segnano per la totalità dei periodi esaminati, o per la massima parte di essi, il persistere della intensità e della gravità del fenomeno, sembra che tale stato di cose non possa attribuirsi a ricorrenze epidemiche della malattia, ma possa avere origine da cause speciali, ambientali, o assistenziali, sulle quali solo una indagine più approfondita potrebbe far luce.

A quanto qui abbiamo detto sulla mortalità per *difterite* e *croup*, aggiungiamo che essa, nel complesso dei Centri del Regno (7,9 su 100 000 abitanti), è stata, nel 1928, più alta di quella degli altri Comuni (7,5); lo stesso fatto si è verificato nel 1927, mentre nel 1926 la mortalità appare quasi con la stessa frequenza nei due gruppi di Comuni. Nei Centri del Piemonte, della Liguria, della Lombardia, del Veneto, dell'Emilia, della Toscana, dell'Umbria, del Lazio, degli Abruzzi, della Basilicata e della Sardegna, la mortalità, nel 1928, è stata più alta di quella degli altri Comuni, mentre nella Venezia Tridentina, nella Venezia Giulia e Zara, nelle Marche, nella Campania, nelle Puglie, nelle Calabrie e nella Sicilia si è verificato il fatto opposto.

Fra i Comuni aventi una popolazione presente superiore ai 60 000 abitanti, i massimi della mortalità per *difterite* e *croup* si ebbero in Bergamo (4,1 su 10 000 abitanti), in Brescia (3,7), in Lucca (2,1) e in Ravenna (2,1); il minimo, in Bari delle Puglie con (0,1).

Le morti per *difterite* e *croup* sono più numerose nei maschi che nelle femmine, come risulta in tutti gli anni dal 1887 al 1928. Negli ultimi due anni del periodo di osservazione si sono avuti 118 maschi per ogni 100 femmine nel 1927 e 124 maschi nel 1928.

Le morti per *difterite* e *croup* nel Regno, per il 1928, come per il 1927, sono state più numerose negli ultimi tre mesi (1083) e nei primi tre mesi dell'anno (1025), e ciò risulta anche dalle cifre delle denunce di *difterite* nel Regno, negli stessi anni. Un andamento quasi analogo si è verificato in tutti i compartimenti del Regno.

La *difterite* dà il massimo numero di morti nei primi dieci anni di vita; dopo i quali, i casi di morte si vanno facendo sempre più rari.

Nel 1928, la mortalità per *difterite* e *croup* nei bambini nel primo anno di vita è stata inferiore nei legittimi (2,8 su 10 000 nati vivi) a confronto degli illegittimi ed esposti (4,1), come nel 1927, in cui si ebbero nei legittimi (2,4 su 10 000 nati vivi) a confronto degli illegittimi ed esposti (5,7).

La letalità per *difterite* e *croup* nel Regno, ottenuta ragguagliando il numero delle morti attribuite a tale infezione al numero dei casi denunziati alle

Autorità sanitarie, fu del 18,8 % nel 1925, del 18,4 % nel 1926, del 16,1 % nel 1927 e del 16,3 % nel 1928, con un massimo di 69,1 % nel 1889 ed un minimo di 16,1 % nel 1927.

Pertosse (N. 21 dell'Elenco nosologico). — Diamo anche per la *pertosse* i tre prospetti seguenti, in analogia a quanto è stato fatto per le altre malattie principali considerate nel presente Capo.

Mortalità per pertosse in ciascun compartimento e nel Regno.

(Cifre proporzionali a 100 000 abitanti).

PROSPETTO **XXIII.**

COMPARTIMENTI	Trienni			Anni	
	1900-02	1910-12	1920-22	1927	1928
	Medie annuali				
Piemonte	22.7	17.7	6.0	4.0	7.0
Liguria	17.3	13.1	8.4	3.7	8.8
Lombardia	27.6	22.9	10.6	8.9	12.2
Venezia Tridentina (a)	?	?	?	13.7	19.5
Veneto	30.9	32.0	14.7	12.3	14.7
Venezia Giulia e Zara (a)	?	?	?	5.4	8.1
Emilia	28.3	23.4	12.8	11.3	14.6
Toscana	23.1	18.7	8.6	8.2	5.9
Marche	22.4	22.2	11.1	10.4	9.4
Umbria	23.2	15.4	9.9	17.5	15.3
Lazio	12.9	16.4	8.3	8.4	10.4
Abruzzi e Molise	17.6	14.6	11.7	11.2	11.0
Campania	10.8	8.1	5.3	6.2	5.2
Puglie	11.1	10.6	8.0	5.3	4.9
Basilicata	13.5	16.9	6.0	14.1	15.8
Calabrie	20.8	14.9	5.8	8.3	5.1
Sicilia	15.6	11.6	6.0	4.1	7.1
Sardegna	33.3	26.4	19.6	34.1	7.2
REGNO vecchi confini (b)	21.2	18.2	9.3	8.7	9.4
REGNO attuali confini (c)	?	?	?	8.7	9.6

(a) Veggasi la nota (a) a pagina *57.
 (b) Veggasi la nota (b) a pagina *57.
 (c) Veggasi la nota (c) a pagina *57.

Numeri indici della mortalità per pertosse in ciascun compartimento e nel Regno.

(Mortalità del triennio 1900-02 in ciascun compartimento e nel Regno = a 100).

PROSPETTO XXIV.

COMPARTIMENTI	Trienni			Anni	
	1900-02	1910-12	1920-22	1927	1928
	Medie annuali				
Piemonte	100	78	26	18	31
Liguria	100	76	49	21	51
Lombardia	100	83	38	32	44
Veneto	100	104	48	40	48
Emilia	100	83	45	40	52
Toscana	100	81	37	35	26
Marche	100	99	50	46	42
Umbria	100	66	43	75	66
Lazio	100	127	64	65	81
Abruzzi e Molise	100	83	66	64	63
Campania	100	75	49	57	48
Puglie	100	95	72	48	44
Basilicata	100	125	44	104	117
Calabria	100	72	28	40	25
Sicilia	100	74	38	26	46
Sardegna	100	79	59	102	22
REGNO (nei vecchi confini)	100	86	44	41	44

Numeri indici della mortalità per pertosse in ciascun compartimento e nel Regno.

(Mortalità nel Regno in ciascun periodo = a 100).

PROSPETTO XXV.

COMPARTIMENTI	Trienni			Anni	
	1900-02	1910-12	1920-22	1927	1928
	Medie annuali				
Piemonte	107	97	65	46	73
Liguria	82	72	90	43	92
Lombardia	130	126	114	102	127
Venezia Tridentina	?	?	?	157	203
Veneto	146	176	158	141	153
Venezia Giulia e Zara	?	?	?	62	84
Emilia	133	129	138	130	152
Toscana	109	103	92	94	61
Marche	106	122	119	120	98
Umbria	109	85	106	201	159
Lazio	61	90	89	97	108
Abruzzi e Molise	83	80	126	129	115
Campania	51	45	57	71	54
Puglie	52	58	86	61	51
Basilicata	64	93	65	162	165
Calabria	98	82	62	95	53
Sicilia	71	64	65	47	74
Sardegna	157	145	211	392	75
REGNO	100	103	100	100	100

Esaminando i numeri indici del prospetto XXIV, risulta per il Regno, nei vecchi confini, che, in tutti i periodi esaminati, la mortalità per *pertosse* è stata minore a quella del periodo base, rappresentato dal triennio 1900-02; che vi è stata una netta diminuzione di mortalità dal triennio 1910-12 al triennio 1920-22 e che il minimo di mortalità nel Regno, in confronto al periodo base, è stato segnato nell'anno 1927 (41).

Esaminando i numeri indici dei vari compartimenti, questi possono raggrupparsi nelle seguenti classi:

a) compartimenti in cui il numero indice è sceso dal triennio 1900-02 all'anno 1928, a meno di 50: tali sono il Piemonte, la Lombardia, il Veneto, la Toscana, le Marche, la Campania, le Puglie, le Calabrie, la Sicilia e la Sardegna;

b) compartimenti in cui il numero indice si è mantenuto entro i limiti da 50 a 100: a questo gruppo appartengono: la Liguria, l'Emilia, l'Umbria, il Lazio e gli Abruzzi e Molise;

c) compartimenti in cui il numero indice è salito oltre 100: a tale gruppo appartiene soltanto la Basilicata.

Nel 1928 il più basso numero indice, rispetto al periodo base 1900-02, è stato raggiunto dalla Sardegna (22), il più alto dalla Basilicata (117).

Nel triennio 1910-12, a confronto del triennio 1900-02, si è avuto un aumento solamente nel Veneto, nel Lazio e nella Basilicata; nel triennio 1920-22, in tutti i compartimenti, la mortalità per *pertosse* dimostra una netta diminuzione a confronto del triennio 1910-12, diminuzione che tende ancora a conservarsi nel periodo successivo, rappresentato dall'anno 1927, salvo nell'Umbria, nel Lazio, nella Campania, nella Basilicata, nelle Calabrie e nella Sardegna, nei quali compartimenti notasi un aumento più o meno sensibile della mortalità a confronto del periodo 1920-22.

Nell'anno 1928, invece, notasi un netto aumento nei numeri indici a confronto dell'anno 1927, nel Piemonte, nella Liguria, nella Lombardia, nel Veneto, nell'Emilia, nel Lazio, nella Basilicata e nella Sicilia, mentre nei restanti compartimenti si ha una più o meno sensibile diminuzione.

Passando ad esaminare, nei vari periodi, i numeri indici della mortalità per *pertosse* nei singoli compartimenti, fatta uguale a 100 la mortalità del Regno, si nota che essi possono raggrupparsi come segue:

a) compartimenti che, nei cinque periodi considerati, hanno un numero indice superiore a quello del Regno: tali sono la Lombardia, il Veneto e l'Emilia;

b) compartimenti che, in quattro dei periodi, hanno un numero indice superiore a quello base: tali sono le Marche, l'Umbria e la Sardegna;

c) compartimenti che, nei cinque periodi considerati, hanno un numero indice inferiore a quello del Regno: a tale gruppo appartengono la Liguria, la Campania, le Puglie, le Calabrie e la Sicilia;

d) compartimenti che, in quattro dei periodi, hanno un numero indice inferiore a quello base: tali sono il Piemonte e il Lazio.

Per quanto si noti una irregolarità nella distribuzione della mortalità per *pertosse* nei vari compartimenti, risulta, tuttavia, che la Lombardia, il Veneto, l'Emilia, le Marche, l'Umbria e la Sardegna, hanno quasi costantemente una elevata mortalità.

A complemento dei dati già esposti circa la mortalità per *pertosse*, aggiungiamo che essa, nel complesso dei Centri del Regno (7,0 su 100 000 abitanti), è stata, nel 1928, sensibilmente inferiore a quella degli altri Comuni (11,1), e, ad eccezione della Liguria, degli Abruzzi e Molise e delle Puglie, in cui la mortalità dei Centri è stata superiore a quella degli altri Comuni, e del Veneto, in cui la mortalità dei Centri è stata uguale a quella degli altri Comuni, ciò si è verificato in tutti gli altri compartimenti. Lo stesso andamento ha dimostrato la mortalità per *pertosse* nel complesso dei Centri del Regno a confronto di quella degli altri Comuni negli anni 1927 e 1926.

Nella Lombardia, nell'Emilia, nelle Marche e nell'Umbria appare particolarmente alta la mortalità degli altri Comuni a confronto di quella dei Centri, durante l'anno 1928.

Fra i Comuni aventi una popolazione presente superiore ai 60 000 abitanti, i massimi della mortalità per *pertosse* si ebbero in Bergamo (2,7 su diecimila abitanti), Vicenza (2,7) e Caltanissetta (2,1).

Le morti per *pertosse* sono più numerose nelle femmine che nei maschi, come risulta in tutti gli anni dal 1887 al 1928. Negli ultimi due anni, 1927 e 1928, si sono avuti, rispettivamente, 78 e 75 maschi per 100 femmine.

Le morti per *pertosse* nel Regno, durante il 1928, sono state più numerose nei mesi di maggio (460), aprile (449), luglio (425) e marzo (403); e, durante il 1927, nei mesi di marzo (418), luglio (410) e giugno (408). Nei singoli compartimenti, si ebbe, nei due anni considerati, un comportamento irregolare nella frequenza mensile delle morti.

La *pertosse* dà il massimo numero delle morti nei primi cinque anni di vita; si nota anche un certo numero di morti nel gruppo da 5 a 9 anni, e, nelle successive età, rarissimi sono i casi di morte.

Nel 1928, la mortalità per *pertosse* nei bambini nel primo anno di vita, è stata superiore negli illegittimi ed esposti (20,3 su 10 000 nati vivi) in confronto ai legittimi (17,6). Lo stesso andamento si è verificato nel 1927: illegittimi ed esposti (20,9 su 10 000 nati vivi), legittimi (16,7).

La letalità per *pertosse* nel Regno, ottenuta ragguagliando il numero delle morti per tale infezione al numero dei casi denunziati alle Autorità sanitarie, fu del 13,4 % nel 1925, del 13,0 % nel 1926, del 10,1 % nel 1927 e del 12,7 % nel 1928, i soli anni in cui sono date le denunce.

Poliomielite anteriore acuta (n. 32 dell'Elenco nosologico). — La mortalità per *poliomielite anteriore acuta* è venuta aumentando, salvo lievi oscillazioni, dal 1899 (primo anno per il quale se ne conosce il numero dei morti) al 1928: da 7, per ogni milione di abitanti, quale media del sessennio 1899-904, a 14 media dell'ottennio 1921-28.

I compartimenti in cui detta mortalità raggiunse il massimo furono, nel 1928, le Marche (5,1 su 100 000 abitanti) e l'Umbria (3,3); i minimi si ebbero nella Venezia Giulia e Zara (con 0,2 su 100 000 abitanti), nella Venezia Tridentina (0,3) e nell'Emilia (0,4).

La mortalità per *poliomielite anteriore acuta* è stata nel 1928, come nei due anni precedenti, nel complesso dei Centri del Regno (0,8 su 100 000 abitanti) leggermente inferiore a quella degli altri Comuni (1,4), e ciò si è verificato, per il 1928, in tutti i compartimenti, fatta eccezione per l'Emilia e le Calabrie,

in cui la mortalità dei Centri è stata superiore a quella degli altri Comuni; e per il Piemonte e il Veneto, nei quali detta mortalità mostra la stessa frequenza nei due gruppi di Comuni.

E' necessario osservare che nei Centri della Venezia Tridentina e degli Abruzzi e Molise, e negli altri Comuni della Venezia Giulia e Zara non sono stati registrati, nel 1928, casi di morte per *poliomielite anteriore acuta*.

Fra i Comuni aventi una popolazione presente superiore ai 60 000 abitanti, i quozienti di mortalità, nel 1928, non presentano differenze sensibili: in molti di essi non si verificò alcuna morte per *poliomielite anteriore acuta*.

Le morti per *poliomielite anteriore acuta* sono state, durante il periodo d'osservazione del 1899 al 1928, generalmente più numerose nei maschi che nelle femmine: nel 1927 e nel 1928 si sono avuti, rispettivamente, 117 e 113 maschi per 100 femmine.

Sembra che le stagioni non abbiano alcuna influenza sul numero dei morti per *poliomielite anteriore acuta*, il quale non offre, nel complesso del Regno, differenze notevoli fra i singoli mesi.

Nel 1927, la mortalità per *poliomielite anteriore acuta* nei bambini nel primo anno di vita è stata superiore negli illegittimi ed esposti (2,0 su 10 000 nati vivi) in confronto ai legittimi (1,4). Il contrario è avvenuto nel 1928 (0,9 illegittimi ed esposti, 1,3 legittimi, su 10 000 nati vivi).

Influenza (n. 22 dell'Elenco nosologico). — I coefficienti più alti di mortalità per *influenza* si riscontrano, dal 1887 in poi, negli anni 1890 (389 per un milione di abitanti), nel 1892 (653), nel 1894 (472), nel 1900 (535), nel 1918 (7743), nel 1919 (881) e nel 1920 (672). Dopo tale anno si discende ad un coefficiente di 113 nel 1921, per risalire a 353 nel 1922, a 337 nel 1926, discendere nuovamente a 220 nel 1927 e a 248 nel 1928, con leggiero aumento rispetto all'anno antecedente.

I compartimenti in cui la mortalità per *influenza* raggiunse il massimo furono, nel 1928, l'Umbria (47,3 su 100 000 abitanti), la Basilicata (43,4), le Puglie (37,8), le Calabrie (35,5) e gli Abruzzi e Molise (29,2). I minimi si osservarono nella Venezia Giulia e Zara (11,0), nella Sicilia (17,6), nella Venezia Tridentina (18,7), nel Lazio (19,6), nel Veneto (19,7) e nella Liguria (19,7).

La mortalità per *influenza*, nel 1928, è stata, nel complesso dei Centri del Regno (21,1 su 100 000 abitanti), inferiore a quella degli altri Comuni (27,1); lo stesso fatto si è verificato nel 1927 e nel 1926. Anche nei singoli compartimenti, nel 1928, la mortalità è stata nel complesso dei Centri inferiore a quella degli altri Comuni, fatta eccezione per la Toscana, le Marche, la Campania e la Basilicata, nei quali la mortalità dei Centri è stata superiore a quella degli altri Comuni.

Fra i Comuni aventi una popolazione presente superiore ai 60 000 abitanti, i massimi della mortalità per *influenza* si ebbero in Perugia (7,9 su 10 000 abitanti), Bari delle Puglie (7,4), Foggia (5,8), Pistoia (4,9) e Caltanissetta (4,4). Il minimo, in Alcamo con 0,3 su 10 000 abitanti.

Le perdite causate dall'*influenza*, durante i 42 anni del periodo di osservazione dal 1887 al 1928, sono state più numerose nei maschi che nelle femmine, fatta eccezione, però, per gli anni 1903, 1910, 1915, 1916, 1917, 1918,

1919, 1920 e 1923, nei quali si è verificato il fatto opposto, specialmente nella *pandemia influenzale* del 1918, durante la quale si sono avuti 76 maschi per ogni 100 femmine. Negli ultimi due anni, 1927 e 1928, il rapporto risulta di maschi 107 e 104, rispettivamente, per 100 femmine.

Il numero delle morti per *influenza* nel Regno, per il 1928, è stato maggiore nei mesi di febbraio, marzo, aprile e maggio, con i massimi in marzo (1985) e aprile (1729), e ciò si è verificato, presso a poco, in tutti i compartimenti. Nel 1927 il numero maggiore delle morti si ebbe nei primi quattro mesi dell'anno.

Anche dalle denunce d'*influenza* fatte nel complesso del Regno, durante l'anno 1928, risulta lo stesso andamento.

L'*influenza* dà il massimo numero delle morti nell'età avanzate da 60 a 79 anni, e nei primi cinque anni di vita.

Nel 1928, la mortalità per *influenza* nei bambini nel primo anno di vita è stata maggiore negli illegittimi ed esposti (18,8 su 10 000 nati vivi) in confronto ai legittimi (13,1), come nel 1927, in cui si ebbero negli illegittimi (20,4 su 10 000 nati vivi) in confronto ai legittimi (11,5).

La letalità per *influenza*, ottenuta ragguagliando il numero delle morti per tale infezione al numero dei casi denunciati alle Autorità sanitarie, fu del 13,6 % nel 1925, del 7,4 % nel 1926, del 7,5 % nel 1927 e del 13,3 % nel 1928.

Questa forte differenza nella letalità del 1925 e del 1928, in confronto a quella del 1926 e del 1927, può presumersi che dipenda da due ragioni: o da un andamento più benigno assunto dall'*influenza* nel 1926 e nel 1927, o da una maggiore diligenza nel denunciare i casi constatati. Ambedue le ipotesi sembrano plausibili e possono, forse, essere concomitanti. In favore della prima, si ricorda che molte malattie a carattere endemico od epidemico assumono, di anno in anno, caratteri diversi di gravità in relazione a fattori che spesso sfuggono ad ogni indagine; in favore della seconda, il fatto che l'obbligo della denuncia della *influenza* data dal 15 ottobre 1923, e, infatti, solo dal 1925 sono pubblicati nel *Bollettino Sanitario* del Ministero dell'Interno i casi denunciati nel Regno; è lecito supporre che con l'andare del tempo all'obbligo della denuncia si sia risposto, da parte dei medici, con maggiore diligenza.

Sifilide (n. 50 dell'Elenco nosologico). — La *sifilide* è raramente indicata come causa diretta di morte negli adulti, e quindi sfugge in gran parte ad una esatta rilevazione. La mortalità per *sifilide* aumentò di anno in anno dal 1887 al 1893; si mantenne stazionaria negli anni dal 1894 al 1899 e diminuì sensibilmente negli anni seguenti. Negli anni bellici, il quoziente di mortalità (49 per ogni milione di abitanti) fu di poco inferiore a quello verificatosi nel triennio anteguerra 1912-14; nella media del sessennio 1919-24 discese a 39; nel 1925, con lieve aumento rispetto al sessennio precedente, salì a 44, e nel 1926 discese nuovamente a 39, per risalire a 42 nel 1927 e ridiscendere a 37 nel 1928.

I compartimenti in cui la mortalità per *sifilide* raggiunse il massimo furono, nel 1928, la Campania (8,4 su 100 000 abitanti), il Lazio (7,5) e gli Abruzzi e Molise (5,2); i minimi si osservarono nelle Marche (1,5), nella Toscana (1,7) e nella Sardegna (1,7).

La mortalità per *sifilide*, durante il 1928, nel complesso dei Centri del Regno (6,3 su 100 000 abitanti), è stata molto più elevata di quella degli altri Comuni (2,0), e tale fatto si è verificato anche negli anni 1927 e 1926. Lo stesso si dica per i singoli compartimenti, nei tre anni 1926-28, ad eccezione della Basilicata, nei cui Centri si è avuto un solo caso di morte per *sifilide*, nell'anno 1927, e nessuno negli anni 1926 e 1928. Ciò può essere in relazione, come si dirà in seguito, alla maggiore frequenza dei morti illegittimi, i quali sono in genere ricoverati in brefotrofi esistenti nei Centri.

Fra i Comuni aventi una popolazione presente superiore ai 60 000 abitanti, i massimi della mortalità per *sifilide* si ebbero in Vicenza (2,3 su 10 000 abitanti), Napoli (1,6), Catania (1,5), Roma (1,4) e Venezia (1,1).

Le morti per *sifilide*, negli anni 1887, 1888, 1889, 1891, e 1893, furono più numerose nelle femmine che nei maschi; nel 1890 diedero lo stesso numero nei due sessi, nel 1892 e dal 1894 al 1928 esse sono state più numerose nei maschi che nelle femmine, specialmente negli anni dal 1904 in poi. Negli ultimi due anni, 1927 e 1928, si sono avuti, rispettivamente, 154 e 193 maschi su 100 femmine.

Sembra che le stagioni non abbiano alcuna influenza sul numero dei morti per *sifilide*, il quale non presenta, nei diversi mesi, differenze notevoli.

La *sifilide* dà il massimo numero delle morti nel primo anno di vita.

La mortalità per *sifilide* dei bambini nel primo anno di vita è assai più alta negli illegittimi ed esposti in confronto ai legittimi, tantochè, nel Regno, durante l'anno 1928, per ogni 10 000 nati vivi illegittimi ed esposti ne morirono per *sifilide*, durante il primo anno di vita, 31,0, mentre, per ogni 10 000 nati vivi legittimi, ne morirono soltanto 3,7, con comportamento analogo a quello dell'anno precedente (41,9 illegittimi ed esposti, contro 4,1 legittimi, morti nel 1° anno di vita, su 10 000 nati vivi della rispettiva filiazione).

Tubercolosi in tutte le sue varie forme e sedi (sono comprese le voci corrispondenti ai numeri dal 41 al 49b dell'Elenco nosologico) (a).

Il numero dei morti, nel Regno, per *tubercolosi in tutte le sue varie forme e sedi*, per ogni milione di abitanti, risulta dal prospetto seguente, per il periodo 1887-1928. Fatta uguale a 100 la mortalità del triennio 1887-89 (b), e seguendo l'andamento di essa nel tempo, si possono distinguere tre periodi:

il primo, nel quale l'andamento può considerarsi costantemente e progressivamente decrescente, va dal triennio 1887-89 all'anno 1914, in cui il numero indice da 100 scende a 68;

il secondo, nel quale l'andamento può considerarsi progressivamente crescente, va dal 1915 al 1918: in questo periodo il numero indice risale fino a 82 nel 1917 e a 98 nel 1918, nel quale anno, in dipendenza della pandemia *influenzale*, tutte le cause di morte raggiunsero un limite superiore al normale;

(a) Veggasi: MINISTERO PER L'INDUSTRIA, IL COMMERCIO E IL LAVORO - UFFICIO CENTRALE DI STATISTICA: Notizie statistiche sulla «Mortalità per tubercolosi» negli anni dal 1887 al 1914, con confronti internazionali. Roma, Tipografia Cecchini, 1918.

(b) Nel formare i valori medi, si sono compresi fra i morti per *tubercolosi*, per tutti gli anni del periodo d'osservazione, anche i casi attribuiti al morbo di Pott, che nei volumi concernenti le statistiche degli anni 1887-1905 erano stati esclusi.

il terzo, nel quale l'andamento torna ad assumere un carattere decrescente, pur con delle irregolarità. Nel 1928 si ha il numero indice più basso (59) fra tutti i periodi considerati.

Sembra, quindi, potersi concludere che la mortalità per *tubercolosi in tutte le sue varie forme e sedi*, eccetto che nel periodo bellico, abbia avuto un andamento decrescente.

Mortalità per tubercolosi in tutte le sue varie forme e sedi nel Regno, e numeri indici, durante i trienni e gli anni sottoindicati.

PROSPETTO **XXVI.**

A N N I	Cifre proporzionali a 1 000 000 di abitanti	Numeri indici (mortalità del triennio 1887-89 = 100)
Triennio 1887-89 (media annuale)	2. 128	100
„ 1890-92 „	1. 995	94
„ 1893-95 „	1. 909	90
„ 1896-98 „	1. 809	85
„ 1899-901 „	1. 796	84
„ 1902-04 „	1. 629	77
„ 1905-07 „	1. 706	80
„ 1908-10 „	1. 655	78
„ 1911-13 „	1. 567	74
Anno 1914	1. 449	68
„ 1915	1. 576	74
„ 1916	1. 664	78
„ 1917	1. 749	82
„ 1918	2. 090	98
„ 1919	1. 725	81
„ 1920	1. 598	75
„ 1921	1. 421	67
„ 1922	1. 399	66
„ 1923	1. 425	67
„ 1924 (a)	1. 531	72
„ 1925 (a)	1. 501	71
„ 1926 (a)	1. 438	68
„ 1927 (a)	1. 337	63
„ 1928 (a)	1. 254	59

Diamo nel prospetto seguente le cifre assolute dei morti nel Regno per *tubercolosi dell'apparecchio respiratorio*, delle *meningi* e del *sistema nervoso centrale*, per le *altre forme tubercolari* e per il complesso di tutte le *malattie tubercolari*, durante i trienni dal 1887 al 1913 e gli anni dal 1914 al 1928, con la distinzione del sesso e la proporzione dei maschi su 100 femmine.

(a) I dati per gli anni dal 1924 al 1928 riguardano il Regno negli attuali confini.

Morti per malattie tubercolari nel Regno.

Cifre assolute dei morti per malattie tubercolari e cifre proporzionali dei maschi su 100 femmine)

PROSPETTO **XXVII.**

A N N I	Tubercolosi dell'apparecchio respiratorio			Tubercolosi delle meningi e del sistema nervoso centrale			Altre forme tubercolari			Complesso delle malattie tubercolari		
	Maschi	Femmine	Maschi su 100 femm.	Maschi	Femmine	Maschi su 100 femm.	Maschi	Femmine	Maschi su 100 femm.	Maschi	Femmine	Maschi su 100 femm.
Triennio 1887-89 (media annuale)	14.067	17.856	79	3.039	2.534	120	11.970	14.039	85	29.076	34.429	84
» 1890-92 »	14.023	17.275	81	3.080	2.690	114	10.861	12.834	85	27.964	32.799	85
» 1893-95 »	14.296	16.762	85	2.857	2.570	111	10.604	12.243	87	27.757	31.555	88
» 1896-98 »	14.535	17.075	85	2.341	2.275	103	9.752	11.396	86	26.628	30.746	87
» 1899-901 »	16.890	20.005	84	3.061	2.795	110	7.089	8.222	86	27.040	31.022	87
» 1902-04 »	15.574	18.371	85	2.819	2.665	106	6.546	7.584	86	24.939	28.620	87
» 1905-07 »	15.886	18.856	84	2.931	2.811	104	7.447	8.955	83	26.264	30.622	86
» 1908-10 »	16.829	19.069	88	3.097	2.862	108	6.693	7.868	85	26.619	29.799	89
» 1911-13 »	15.894	18.396	86	3.123	3.017	104	6.771	7.738	88	25.788	29.151	88
Anno 1914	15.510	17.751	87	2.898	2.746	106	6.080	6.974	87	24.488	27.471	89
» 1915	16.986	19.316	88	3.337	3.161	106	6.919	7.623	91	27.242	30.100	91
» 1916	17.867	20.041	89	3.903	3.654	107	7.406	8.179	91	29.176	31.874	92
» 1917	18.353	21.023	87	3.417	3.298	104	7.683	8.393	92	29.453	32.714	90
» 1918	23.576	25.788	91	3.580	3.387	106	8.648	8.965	96	35.804	38.140	94
» 1919	20.680	21.712	95	3.214	2.992	107	6.900	6.751	102	30.794	31.455	98
» 1920	18.784	21.695	87	3.071	2.986	103	5.517	6.071	91	27.372	30.752	89
» 1921	17.526	19.114	92	2.956	2.832	104	4.724	5.207	91	25.206	27.153	93
» 1922	17.996	19.537	92	2.717	2.573	106	4.497	4.973	90	25.210	27.083	93
» 1923	17.719	20.135	88	3.093	2.917	106	4.815	5.210	92	25.627	28.262	91
» 1924 (a)	21.316	23.616	90	3.099	2.907	107	4.484	5.126	87	28.899	31.649	91
» 1925 (a)	21.181	23.457	90	3.047	3.096	98	4.296	4.810	89	28.524	31.363	91
» 1926 (a)	19.871	22.908	87	3.098	3.119	99	4.219	4.664	90	27.188	30.691	89
» 1927 (a)	18.576	21.452	87	2.914	2.882	101	3.996	4.447	90	25.486	28.781	89
» 1928 (a)	17.598	20.222	87	2.809	2.687	105	3.749	4.344	86	24.126	27.253	88

(a) I dati per gli anni dal 1924 al 1928 riguardano il Regno negli attuali confini.

Il numero assoluto dei maschi morti per *tubercolosi in tutte le sue varie forme e sedi*, è costantemente inferiore a quello delle femmine, come risulta dalle cifre contenute nel prospetto XXVII. Facendo uguale a 100 il numero delle femmine morte per qualsiasi forma tubercolare, si osserva che il numero dei maschi va da un minimo di 84 nella media annuale del triennio 1887-89 ad un massimo di 98 nel 1919. Nel periodo anteguerra, la differenza, a favore dei maschi, si può, salvo rare eccezioni, considerare più elevata che negli anni di guerra e negli anni successivi.

Fra il numero dei maschi e delle femmine morti per alcune delle forme tubercolari, però, non esistono gli stessi rapporti che fra i morti di ciascun sesso per *tutte le forme tubercolari*.

Infatti, nei morti per *tubercolosi delle meningi e del sistema nervoso centrale*, il numero dei maschi, se si eccettuano gli anni 1925 e 1926, supera costantemente quello delle femmine, con differenze che vanno da un massimo di 120 per 100 femmine (media annua del triennio 1887-89) ad un minimo di 101 (anno 1927): per i morti per *tubercolosi dell'apparato respiratorio* e per le *altre forme di tubercolosi*, salvo per queste un'eccezione per il 1919, il numero dei maschi è costantemente inferiore a quello delle femmine, e le differenze più sensibili si notano nei riguardi delle morti per *tubercolosi dell'apparato respiratorio*. Anche le differenze fra il numero dei maschi e delle femmine, morti per *tubercolosi dell'apparato respiratorio*, sembrano essersi ridotte durante la guerra e sembra che tale riduzione si sia mantenuta anche nel dopo guerra.

Tenendo divisi i casi di morte, secondo le localizzazioni *della tubercolosi*, si hanno, per il periodo dal 1887 al 1928, le cifre seguenti :

Mortalità per tubercolosi (in tutte le sue varie forme e sedi) nel Regno, nel periodo dal 1887 al 1928.

PROSPETTO **XXVIII.**

MALATTIE TUBERCOLARI	TRIENNI									ANNI														
	1887-89	1890-92	1893-95	1896-98	1899-1901	1902-04	1905-07	1908-10	1911-13	1914	1915	1916	1917	1918	1919	1920	1921	1922	1923	1924	1925	1926	1927	1928
	(Media annuale)																				*	*	*	*
Per 1 000 000 di abitanti																								
Tubercolosi disseminata	307	290	290	244	97	101	190	161	139	125	129	145	166	184	109	84	68	80	99	54	47	51	45	41
Tubercolosi polmonare, tisi	1070	1028	999	997	1141	1033	1042	1053	978	928	997	1033	1108	1395	1175	1113	994	1004	1001	1136	1119	1063	986	923
Scrofola disseminata e lupus	103	86	67	58	45	36	35	27	23	20	23	23	23	23	16	14	15	13	11	15	13	10	10	9
Meningite tubercolare e idrocefalo acquoso	187	189	175	146	181	167	172	175	175	157	179	206	189	197	172	167	157	141	159	152	154	154	143	134
Tabes mesenterica e tubercolosi intestinale	422	364	335	302	269	227	193	164	173	141	164	172	173	185	150	133	109	94	92	102	98	91	84	77
Artriti e sinoviti fungose, tubercolosi delle ossa e di altri organi, morbo del Pott	(a) 39	(a) 38	(a) 43	62	63	65	74	75	79	78	84	85	90	106	103	87	78	67	63	72	70	69	69	70
TOTALE	2128	1995	1909	1809	1796	1629	1706	1655	1567	1449	1576	1664	1749	2090	1725	1598	1421	1399	1425	1531	1501	1438	1337	1254

(a) Non compresi i morti per *tubercolosi delle ossa*, che prima dell'anno 1895 venivano classificati assieme alle morti per malattie delle ossa in genere.

* I dati per gli anni dal 1924 al 1928 riguardano il Regno negli attuali confini.

La diminuzione osservata nella mortalità per il complesso delle malattie *tubercolari*, durante il periodo qui considerato, è stata più notevole per la *scrofula*, *tabe mesenterica* e *tubercolosi intestinale*, che non per la *tubercolosi polmonare o disseminata in più organi*, prese insieme.

Il numero dei morti per *tubercolosi in tutte le sue varie forme e sedi*, è probabilmente superiore a quello indicato nei prospetti dati nelle pagine precedenti, non essendovi compresi quei casi che, pur essendo di natura tubercolare, possono essere stati dai medici dichiarati come casi di *bronchite cronica*, di *meningite*, di *polmonite cronica*, di *pleurite* o di *peritonite*, senza specificare se fossero di natura tubercolare.

Sembra utile, per ciò, vedere anche quale sia stato, nel tempo, l'andamento della mortalità per le malattie ora citate, perchè se esso segna una diminuzione pari o maggiore a quella della *tubercolosi*, si può presumere che non debbano essere molti i casi di queste malattie che possano celare forme di natura tubercolare non dichiarate.

La diminuzione della mortalità per il complesso delle malattie *tubercolari*, dalla media del triennio 1887-89 a quella del decennio 1919-28, è stata del 31 % : durante gli stessi periodi, i morti per *polmonite cronica*, per *meningite semplice* e per *pleurite*, hanno avuto, rispettivamente, una diminuzione del 91 %, del 69 % e del 47 %.

I morti per *bronchite cronica*, dalla media del triennio 1899-901 (a) a quella del decennio 1919-28, sono diminuiti dell'11 % ; per i morti per tutte le forme *tubercolari*, negli stessi periodi, la diminuzione è stata del 19 %.

I morti per *peritonite*, dalla media del triennio 1908-10 (b) a quella del decennio 1919-28, sono diminuiti del 7 % ; per i morti per tutte le forme *tubercolari*, negli stessi periodi, la diminuzione è stata del 12 %.

Sembra, quindi, potersi ritenere che il miglioramento riscontrato nella mortalità per malattie *tubercolari* non subisca, o la subisca in minima parte, l'influenza delle denunce delle morti per *polmonite cronica*, *bronchite cronica*, *pleurite*, *meningite* e *peritonite*, in cui non è stata indicata la natura tubercolare.

Nel prospetto seguente sono riportati i quozienti di mortalità per *tubercolosi dell'apparecchio respiratorio*, nei singoli compartimenti e nel Regno, ottenuti riferendo la media annuale dei morti nei trienni 1900-02, 1910-12 e 1920-22 alla popolazione censita, rispettivamente, al 10 febbraio 1901, al 10 giugno 1911 e al 1° dicembre 1921 ; e il numero dei morti negli anni 1927 e 1928, alla popolazione calcolata a metà dei due detti anni.

(a) Negli anni precedenti i morti per *bronchite cronica* non erano tenuti distinti da quelli per *bronchite acuta*.

(b) Negli anni precedenti i morti per *peritonite* erano uniti a quelli per *appendicite*.

Mortalità per tubercolosi dell'apparato respiratorio (a) in ciascun compartimento e nel Regno.

(Cifre proporzionali a 100 000 abitanti).

PROSPETTO **XXIX.**

COMPARTIMENTI	Trienni			Anni			
	1900-02	1910-12	1920-22	1927	1928		
	Medie annuali						
Piemonte	136.7	123.5	122.3	114.6	109.8		
Liguria	171.0	152.4	146.0	129.7	122.3		
Lombardia	147.9	128.4	126.1	120.8	114.0		
Venezia Tridentina (b)	?	?	?	146.7	145.4		
Veneto	116.9	116.0	124.4	121.0	111.9		
Venezia Giulia e Zara (b) ₁	?	?	?	197.6	184.4		
Emilia	118.0	101.9	99.2	97.6	89.6		
Toscana	139.2	126.4	120.6	105.2	102.0		
Marche	82.6	73.4	84.3	76.5	77.5		
Umbria	83.3	84.8	97.5	82.8	84.7		
Lazio	117.0	113.6	111.0	90.6	79.4		
Abruzzi e Molise	69.8	66.6	65.9	66.1	62.8		
Campania	81.4	72.2	72.6	65.3	58.3		
Puglie	94.0	84.3	91.5	82.5	77.3		
Basilicata	52.2	52.1	60.6	54.9	46.8		
Calabrie	69.6	53.0	65.5	55.7	58.0		
Sicilia	85.6	70.7	70.8	64.0	57.5		
Sardegna	118.6	121.6	149.9	145.7	133.8		
REGNO	vecchi confini (c)		111.6	101.3	102.9	95.3	89.2
	attuali confini (d)		?	?	?	98.6	92.3

Nel prospetto seguente sono calcolati i numeri indici della mortalità per tubercolosi dell'apparato respiratorio nei singoli compartimenti e nel Regno, facendo uguale a 100 la mortalità del triennio 1900-02 di ciascun compartimento e del Regno, allo scopo di esaminare l'andamento, nel tempo, della mortalità stessa.

La Venezia Tridentina e la Venezia Giulia non sono considerate in questo prospetto, perchè il numero dei morti per singole cause si conosce, per esse, solo a datare dal 1924.

(a) Numero 43 dell'Elenco nosologico adottato nel 1924.
 (b) Veggasi la nota (a) a pag. *57.
 (c) Veggasi la nota (b) a pag. *57.
 (d) Veggasi la nota (c) a pag. *57.

**Numeri indici della mortalità per tubercolosi dell'apparato respiratorio
in ciascun compartimento e nel Regno.**

(Mortalità del triennio 1900-02 in ciascun compartimento e nel Regno = a 100).

PROSPETTO **XXX**.

COMPARTIMENTI	Trienni			Anni	
	1900-02	1910-12	1920-22	1927	1928
	Medie annuali				
Piemonte	100	90	89	84	80
Liguria	100	89	85	76	72
Lombardia	100	87	85	82	77
Veneto	100	99	106	104	96
Emilia	100	86	84	83	76
Toscana	100	91	87	76	73
Marche	100	89	102	93	91
Umbria	100	102	117	99	102
Lazio	100	97	95	77	68
Abruzzi e Molise	100	95	94	95	90
Campania	100	89	89	80	72
Puglie	100	90	97	88	82
Basilicata	100	100	116	105	90
Calabrie	100	83	94	80	83
Sicilia	100	83	83	75	67
Sardegna	100	103	126	123	113
REGNO (neivecchi confini)	100	91	92	85	80

Nel seguente prospetto sono stati calcolati i numeri indici della mortalità per *tubercolosi dell'apparato respiratorio*, facendo uguale a 100 la mortalità del Regno nei singoli periodi esaminati, allo scopo di mettere in evidenza le variazioni di tale mortalità in ciascun compartimento, durante i detti periodi.

**Numeri indici della mortalità per tubercolosi dell'apparato respiratorio
in ciascun compartimento e nel Regno.**

(Mortalità nel Regno in ciascun periodo = a 100).

PROSPETTO **XXXI**

COMPARTIMENTI	Trienni			Anni	
	1900-02	1910-12	1920-22	1927	1928
	Medie annuali				
Piemonte	122	122	119	116	119
Liguria	153	150	142	132	133
Lombardia	133	127	123	123	124
Venezia Tridentina	?	?	?	149	158
Veneto	105	115	121	123	121
Venezia Giulia e Zara	?	?	?	200	200
Emilia	106	101	96	99	97
Toscana	125	125	117	107	111
Marche	74	72	82	78	84
Umbria	75	84	95	84	92
Lazio	105	112	108	93	86
Abruzzi e Molise	63	66	64	67	68
Campania	73	71	71	66	63
Puglie	84	83	89	84	84
Basilicata	47	51	59	56	51
Calabrie	62	57	64	56	63
Sicilia	77	70	69	65	62
Sardegna	106	120	146	148	145
REGNO	100	100	100	101	100

L'esame dei numeri indici del prospetto XXX mostra come la mortalità per *tubercolosi dell'apparato respiratorio*, nel Regno (nei vecchi confini), sia gradualmente discesa dal triennio 1900-02 all'anno 1928, eccetto l'aumento, di un punto, del triennio 1920-22 in confronto al triennio 1910-12, segnando, come numeri indici, 91 nel triennio 1910-12, 92 nel triennio 1920-22, 85 nell'anno 1927 e 80 nel 1928.

I singoli compartimenti, rispetto all'andamento della mortalità, nel tempo, possono suddividersi come segue :

a) compartimenti in cui il numero indice è disceso, nell'anno 1928, a 90 o meno a confronto del periodo base. Tali compartimenti sono il Piemonte, la Liguria, la Lombardia, l'Emilia, la Toscana, il Lazio, gli Abruzzi e Molise, la Campania, le Puglie, la Basilicata, le Calabrie e la Sicilia ;

b) compartimenti in cui il numero indice della mortalità è sceso entro i limiti da 91 a 100. A tale gruppo appartengono il Veneto e le Marche ;

c) compartimenti in cui il numero indice è salito ad un livello superiore a quello del periodo base. A tale gruppo appartengono l'Umbria e la Sardegna.

Sembra opportuno notare che, nella Sardegna, i numeri indici sono stati in tutti i periodi considerati, superiori al periodo base, e che altrettanto è accaduto, meno che per l'anno 1927, per l'Umbria.

La intensità della mortalità, quale risulta in ciascun compartimento, a confronto di quella del Regno fatta uguale a 100 in ciascuno dei periodi esaminati (prospetto XXXI), può dar luogo ai seguenti raggruppamenti di compartimenti :

a) compartimenti nei quali la mortalità, nei cinque periodi considerati, è superiore a quella del Regno. A tale gruppo appartengono il Piemonte, la Liguria, la Lombardia, il Veneto, la Toscana e la Sardegna ;

b) compartimenti nei quali la mortalità, nei cinque periodi considerati, è inferiore a quella del Regno. A tale gruppo appartengono le Marche, l'Umbria, gli Abruzzi e Molise, la Campania, le Puglie, la Basilicata, le Calabrie e la Sicilia.

Appare evidente una maggiore intensità nelle morti per *tubercolosi dell'apparato respiratorio*, nei compartimenti dell'Italia settentrionale e in parte di quella centrale in confronto all'Italia meridionale. Per l'Italia insulare, la Sardegna ha una mortalità costantemente superiore a quella del Regno, con un aumento fino al 1927 e con una lieve diminuzione nell'anno 1928.

Diamo, nel prospetto seguente, i quozienti di mortalità per *tubercolosi delle meningi e del sistema nervoso centrale* nel Regno e nei singoli compartimenti, ottenuti riferendo la media annuale dei morti nei trienni 1900-02, 1910-12 e 1920-22 alla popolazione censita al 10 febbraio 1901, al 10 giugno 1911 e al 1° dicembre 1921 ; e il numero dei morti negli anni 1927 e 1928 alla popolazione calcolata a metà dei due detti anni.

Mortalità per tubercolosi delle meningi e del sistema nervoso centrale (a) in ciascun compartimento e nel Regno.

(Cifre proporzionali a 100 000 abitanti).

PROSPETTO XXXII.

COMPARTIMENTI	Trienni			Anni	
	1900-02	1910-12	1920-22	1927	1928
	Medie annuali				
Piemonte	13.7	13.6	10.9	11.2	10.2
Liguria	25.3	23.1	15.8	13.9	12.2
Lombardia	24.4	22.3	19.1	17.1	15.3
Venezia Tridentina (b)	?	?	?	15.6	15.8
Veneto	26.6	26.6	26.6	23.7	23.2
Venezia Giulia e Zara (b)	?	?	?	19.0	21.4
Emilia	21.2	20.2	20.0	18.0	16.8
Toscana	16.5	18.2	14.5	13.1	11.6
Marche	16.0	14.1	13.6	13.0	13.3
Umbria	12.2	13.1	14.2	13.4	12.1
Lazio	28.4	27.3	22.6	18.1	16.2
Abruzzi e Molise	16.3	15.6	12.9	10.9	10.6
Campania	15.5	13.3	10.1	7.6	7.3
Puglie	16.1	19.5	15.4	15.9	15.8
Basilicata	9.2	11.6	7.6	8.1	7.0
Calabria	10.5	8.4	7.8	6.3	6.8
Sicilia	7.3	8.2	7.2	7.0	6.5
Sardegna	13.2	19.5	18.3	22.4	19.7
REGNO { vecchi confini (c)	17.6	17.6	15.4	14.1	13.2
{ attuali confini (d)	?	?	?	14.3	13.4

Nel prospetto XXXIII sono calcolati i numeri indici della mortalità per *tubercolosi delle meningi e del sistema nervoso centrale* nei singoli compartimenti e nel Regno, facendo uguale a 100 la mortalità nel triennio 1900-02 di ciascun compartimento e del Regno, allo scopo di esaminare l'andamento nel tempo. La Venezia Tridentina e la Venezia Giulia non sono considerate in questo prospetto, perchè il numero dei morti per singole cause si conosce, per esse, solo a datare dal 1924.

(a) Numero 42 dell'Elenco nosologico adottato nel 1924.

(b) Veggasi la nota (a) a pag. *57.

(c) Veggasi la nota (b) a pag. *57.

(d) Veggasi la nota (c) a pag. *57.

**Numeri indici della mortalità per tubercolosi delle meningi e del sistema nervoso centrale
in ciascun compartimento e nel Regno.**

(Mortalità del triennio 1900-02 in ciascun compartimento e nel Regno = a 100).

PROSPETTO **XXXIII.**

COMPARTIMENTI	Trienni			Anni	
	1900-02	1910-12	1920-22	1927	1928
	Medie annuali				
Piemonte	100	99	80	82	74
Liguria	100	91	62	55	48
Lombardia	100	91	78	70	63
Veneto	100	100	100	89	87
Emilia	100	95	94	85	79
Toscana	100	110	88	79	70
Marche	100	88	85	81	83
Umbria	100	107	116	110	99
Lazio	100	96	80	64	57
Abruzzi e Molise	100	96	79	67	65
Campania	100	86	65	49	47
Puglie	100	121	96	99	98
Basilicata	100	126	83	88	76
Calabrie	100	80	74	60	65
Sicilia	100	112	99	96	89
Sardegna	100	148	139	170	149
REGNO (neivecchi confini)	100	100	88	83	75

Nel prospetto seguente sono stati calcolati i numeri indici della mortalità per *tubercolosi delle meningi e del sistema nervoso centrale*, facendo uguale a 100 la mortalità del Regno nei singoli periodi esaminati, allo scopo di esaminare le variazioni di tale mortalità, durante ciascun periodo, nei singoli compartimenti.

**Numeri indici della mortalità per tubercolosi delle meningi e del sistema nervoso centrale
in ciascun compartimento e nel Regno**

(Mortalità nel Regno in ciascun periodo = a 100).

PROSPETTO **XXXIV.**

COMPARTIMENTI	Trienni			Anni	
	1900-02	1910-12	1920-22	1927	1928
	Medie annuali				
Piemonte	78	77	71	78	76
Liguria	144	131	103	97	91
Lombardia	139	127	124	120	114
Venezia Tridentina	?	?	?	109	118
Veneto	151	151	173	166	173
Venezia Giulia e Zara	?	?	?	133	160
Emilia	120	115	130	126	125
Toscana	94	103	94	92	87
Marche	91	80	88	91	99
Umbria	69	74	91	91	90
Lazio	161	155	147	127	121
Abruzzi e Molise	93	89	84	76	79
Campania	88	76	66	53	54
Puglie	91	111	100	111	118
Basilicata	52	66	49	57	52
Calabrie	60	48	51	44	51
Sicilia	41	47	47	49	49
Sardegna	75	111	119	157	147
REGNO	100	100	100	100	100

Dall'esame dei numeri indici del prospetto XXXIII, risulta che, per il Regno, nei vecchi confini, il numero indice della mortalità per *tubercolosi delle meningi e del sistema nervoso centrale*, è sceso da 100, tanto nel triennio 1900-02 quanto in quello 1910-12, a 88 nel triennio 1920-22, a 80 nell'anno 1927 ed a 75 nell'anno 1928. Esaminando i numeri indici dei vari compartimenti, questi si possono raggruppare nelle seguenti classi :

a) compartimenti in cui il numero indice è sceso, dal triennio 1900-02 all'anno 1928, a meno di 90. Tali compartimenti sono il Piemonte, la Liguria, la Lombardia, il Veneto, l'Emilia, la Toscana, le Marche, il Lazio, gli Abruzzi e Molise, la Campania, la Basilicata, le Calabrie e la Sicilia ;

b) compartimenti in cui la mortalità ha oscillato da 90 a 99 : tali sono l'Umbria e le Puglie ;

c) compartimenti in cui il numero indice è andato al di sopra di 100 : a tale gruppo appartiene solamente la Sardegna.

Eccettuate, dunque, la Sardegna e l'Umbria, nella quale il numero indice, per tre dei periodi considerati, è superiore a quello base ; e, per il periodo 1910-12, la Toscana, le Puglie, la Basilicata e la Sicilia ; e, per i due periodi 1910-12 e 1920-22, il Veneto che ha segnato numeri indici uguali a quello del periodo base, la mortalità per *tubercolosi delle meningi e del sistema nervoso centrale* è andata in generale progressivamente diminuendo.

Esaminando la mortalità dei compartimenti nei singoli periodi, in confronto a quella del Regno fatta eguale a 100 in ciascuno dei periodi esaminati (prospetto XXXIV), si nota che i compartimenti si possono raggruppare come segue :

a) compartimenti che, nei cinque periodi considerati, hanno una mortalità superiore a quella del Regno : essi sono la Lombardia, il Veneto, l'Emilia e il Lazio ;

b) compartimenti che, in quattro dei periodi considerati, hanno una mortalità superiore a quella del Regno : a tale gruppo appartiene soltanto la Sardegna ;

c) compartimenti che, nei cinque periodi considerati, hanno una mortalità inferiore a quella del Regno : essi sono il Piemonte, le Marche, l'Umbria, gli Abruzzi e Molise, la Campania, la Basilicata, le Calabrie e la Sicilia ;

d) compartimenti che, in quattro dei periodi considerati, hanno una mortalità inferiore a quella del Regno ; a questo gruppo appartiene solamente la Toscana.

L'Italia settentrionale appare, così, quella che ha il maggior numero di compartimenti con mortalità superiore a quella del Regno.

Nei seguenti prospetti, XXXV, XXXVI e XXXVII, diamo i quozienti di mortalità in ciascun compartimento e nel Regno per tutte le *altre forme tubercolari*, con i relativi numeri indici.

Mortalità per malattie tubercolari (a), escluse la tubercolosi dell'apparato respiratorio e la tubercolosi delle meningi e del sistema nervoso centrale, in ciascun compartimento e nel Regno.

(Cifre proporzionali a 100 000 abitanti).

PROSPETTO **XXXV.**

COMPARTIMENTI	Trienni			Anni	
	1900-02	1910-12	1920-22	1927	1928
	Medie annuali				
Piemonte	27.1	29.6	21.0	17.0	15.6
Liguria	32.3	35.4	21.3	17.2	16.0
Lombardia	44.1	44.6	30.0	23.0	22.2
Venezia Tridentina (b)	?	?	?	24.6	23.0
Veneto	46.2	50.7	34.3	27.7	26.3
Venezia Giulia e Zara (b)	?	?	?	21.7	18.9
Emilia	48.4	44.7	28.4	23.4	22.0
Toscana	44.0	47.7	35.3	25.1	23.3
Marche	42.8	39.5	31.6	21.3	21.6
Umbria	49.1	41.1	31.2	27.6	21.6
Lazio	54.5	38.1	24.6	19.2	16.6
Abruzzi e Molise	56.6	43.6	28.7	19.1	19.8
Campania	53.4	43.3	26.9	16.1	16.5
Puglie	68.3	49.5	35.1	23.5	22.7
Basilicata	40.7	36.9	25.6	18.9	15.4
Calabrie	32.2	32.8	21.5	15.8	16.4
Sicilia	29.8	31.6	15.9	11.7	10.5
Sardegna	41.6	66.6	43.8	33.9	33.6
REGNO { vecchi confini (c)	43.7	41.9	27.8	20.7	19.6
{ attuali confini (d)	?	?	?	20.8	19.6

(a) Sono comprese le voci corrispondenti ai numeri 41-a e 41-b e dal 44 al 49-b dell'Elenco nosologico adottato nel 1924.

(b) Veggasi la nota (a) a pag. *57.

(c) Veggasi la nota (b) a pag. *57.

(d) Veggasi la nota (c) a pag. *57.

Numeri indici della mortalità per malattie tubercolari, escluse la tubercolosi dell'apparato respiratorio e la tubercolosi delle meningi e del sistema nervoso centrale, in ciascun compartimento e nel Regno

(Mortalità del triennio 1900-02 in ciascun compartimento e nel Regno = a 100).

PROSPETTO **XXXVI.**

COMPARTIMENTI	Trienni			Anni	
	1900-02	1910-12	1920-22	1927	1928
	Medie annuali				
Piemonte	100	109	77	63	58
Liguria	100	110	66	53	50
Lombardia	100	101	68	52	50
Veneto	100	110	74	60	57
Emilia	100	92	59	48	45
Toscana	100	108	80	57	53
Marche	100	92	74	50	50
Umbria	100	84	64	56	44
Lazio	100	70	45	35	30
Abruzzi e Molise	100	77	51	34	35
Campania	100	81	50	30	31
Puglie	100	72	51	34	33
Basilicata	100	91	63	46	38
Calabria	100	102	67	49	51
Sicilia	100	106	53	39	35
Sardegna	100	160	105	81	81
REGNO (neivecchi confini)	100	96	64	47	45

Numeri indici della mortalità per malattie tubercolari, escluse la tubercolosi dell'apparato respiratorio e la tubercolosi delle meningi e del sistema nervoso centrale, in ciascun compartimento e nel Regno

(Mortalità nel Regno in ciascun periodo = a 100).

PROSPETTO **XXXVII.**

COMPARTIMENTI	Trienni			Anni	
	1900-02	1910-12	1920-22	1927	1928
	Medie annuali				
Piemonte	62	71	76	82	80
Liguria	74	84	77	83	81
Lombardia	101	106	108	111	113
Venezia Tridentina	?	?	?	118	117
Veneto	106	121	123	133	134
Venezia Giulia e Zara	?	?	?	104	96
Emilia	111	107	102	113	112
Toscana	101	114	127	121	119
Marche	98	94	114	102	110
Umbria	112	98	112	133	110
Lazio	125	91	88	92	84
Abruzzi e Molise	130	104	103	92	101
Campania	112	103	97	77	84
Puglie	156	118	126	113	115
Basilicata	93	88	92	91	78
Calabria	74	78	77	76	83
Sicilia	68	75	57	56	54
Sardegna	95	159	158	163	171
REGNO	100	100	100	100	100

Dall'esame dei numeri indici del prospetto XXXVI risulta che per il Regno, nei vecchi confini, il numero indice segna una progressiva e sensibile diminuzione della mortalità per le *altre malattie tubercolari*, essendo sceso da 100 (triennio 1900-02) a 96 nel triennio 1910-12, a 64 nel triennio 1920-22, a 47 nell'anno 1927 e a 45 nell'anno 1928. Nei singoli compartimenti, l'andamento della mortalità è abbastanza uniforme, riscontrandosi, per tutti, una diminuzione in misura più o meno sensibile; ed esaminando i numeri indici, i compartimenti si possono raggruppare nelle seguenti classi:

a) compartimenti in cui il numero indice è sceso, nell'anno 1928, a 51 o meno; tali compartimenti sono la Liguria, la Lombardia, l'Emilia, le Marche, l'Umbria, il Lazio, gli Abruzzi e Molise, la Campania, le Puglie, la Basilicata, le Calabrie e la Sicilia;

b) compartimenti in cui il numero indice è sceso entro limiti da 52 a 99: tali compartimenti sono: il Piemonte, il Veneto, la Toscana e la Sardegna.

Per nessun compartimento, come si è detto, il numero indice è rimasto a 100, o è salito al di sopra di 100.

Eccettuati il Piemonte, la Liguria, la Lombardia, il Veneto, la Toscana, le Calabrie e la Sicilia, nei quali compartimenti la mortalità nel triennio 1910-12 è stata superiore a quella del triennio base, e la Sardegna, nella quale la mortalità tanto del triennio 1910-12 quanto quella del triennio 1920-22 è stata pure superiore al periodo base, essa, negli altri compartimenti, ha avuto un andamento in diminuzione, segnando così un miglioramento che si è verificato in tutti i compartimenti, ivi compresi anche quelli in cui, come ora si è detto, la mortalità fu superiore a quella del triennio base.

Esaminando la mortalità dei compartimenti, in confronto a quella del Regno, nei singoli periodi (prospetto XXXVII), si nota che i compartimenti si possono raggruppare come segue:

a) compartimenti che, nei cinque periodi considerati, hanno una mortalità superiore a quella del Regno. Essi sono: la Lombardia, il Veneto, l'Emilia, la Toscana e le Puglie;

b) compartimenti che, in quattro dei periodi considerati, hanno una mortalità superiore a quella del Regno; a tale gruppo appartengono l'Umbria, gli Abruzzi e Molise e la Sardegna;

c) compartimenti che, nei cinque periodi considerati, hanno una mortalità inferiore a quella del Regno. Essi sono: il Piemonte, la Liguria, la Basilicata, le Calabrie e la Sicilia;

d) compartimenti che, in quattro dei periodi considerati, hanno una mortalità inferiore a quella del Regno. A questo gruppo appartiene il solo Lazio.

L'Italia settentrionale e la centrale hanno il maggior numero di compartimenti con mortalità superiore a quella del Regno.

* * *

Nel volume della « Statistica delle Cause di morte dell'anno 1927 », vennero calcolati anche i quozienti di mortalità per *tubercolosi disseminata e polmonare* e per le altre *forme tubercolari*, secondo l'età e il sesso, mettendo a raf-

fronto la media annuale dei morti nei trienni 1900-02, 1910-12 e 1920-22 con il numero degli abitanti classificati per sesso e per gruppi di età, quali risultavano dai censimenti fatti a circa la metà dei trienni stessi.

Non riproduciamo in questo volume i prospetti contenenti i suddetti quozienti, ma rimandiamo il lettore, per questi e per le osservazioni da essi ricavate, al volume delle « Cause di morte » dell'anno 1927 (a).

Chiudiamo questi cenni sulla mortalità per *tubercolosi in tutte le sue varie forme e sedi*, col dire che essa, nel 1928, è stata, nel complesso dei Centri del Regno, molto più alta di quella verificatasi negli altri Comuni (145 su 100 000 abitanti nei Centri, contro 113 nei Comuni minori), e ciò può presumersi che, in parte, dipenda dal fatto che i Centri sono sedi di Istituzioni di cura ove affluiscono i malati dei Comuni minori, ed in parte alle condizioni ambientali e sociali nei Centri. Lo stesso andamento si è verificato negli anni 1926 e 1927.

Nei singoli compartimenti si nota lo stesso comportamento, fatta eccezione per le Puglie, per i tre anni 1926-28, e per la Basilicata per i soli due anni 1926 e 1928, dove la mortalità è stata superiore nei Comuni minori in confronto dei Centri.

Fra i Comuni aventi una popolazione presente superiore ai 60 000 abitanti, i massimi della mortalità si ebbero, nel 1928, in Bergamo, Trieste, Padova, Brescia, Torino, Firenze, Ferrara, Pisa, Cagliari, Vicenza, Verona e Venezia, nelle quali città il quoziente di mortalità oscillò da 27 per ogni 10 000 abitanti in Bergamo, a 20 in Venezia. I minimi si ebbero in Alcamo, Modica, Foggia, Caltanissetta, Marsala, Trapani, Messina e Catania, con cifre che vanno da 4 morti per ogni 10 000 abitanti in Alcamo, a 10 in Catania, con un andamento simile a quello notato per l'anno 1927.

Il numero di queste morti nel Regno, durante gli anni 1927 e 1928, è stato maggiore nei mesi di marzo, aprile e maggio per la *tubercolosi dell'apparecchio respiratorio*; per le altre *forme tubercolari* non si nota la stessa corrispondenza mensile, nei due detti anni. Un andamento poco differente da quello ora detto si osserva nei singoli compartimenti.

Nel 1928, la mortalità per *tubercolosi in tutte le sue varie forme e sedi*, nei bambini nel primo anno di vita, è stata maggiore negli illegittimi (18,1 su 10 000 nati vivi) in confronto ai legittimi (13,5). Nell'anno precedente, il comportamento fu identico: illegittimi (21,1) e legittimi (13,2).

Febbri da malaria e cachessia palustre (n. 23 dell'Elenco nosologico). — Una forte diminuzione si è avuta nei morti per *malaria e cachessia palustre*; ed infatti, mentre nel 1887 si verificarono nel Regno 21 033 decessi per tale morbo, pari a 710 per ogni milione di abitanti, nel triennio 1912-14 morirono, in media, soltanto 2623 persone, e cioè, 74 per ogni milione di abitanti. Il quoziente di mortalità, durante gli anni bellici, è stato peraltro più alto di quello verificatosi nel suddetto triennio, ma se si pensa alle condizioni

(a) Cfr.: ISTITUTO CENTRALE DI STATISTICA: *Statistica delle cause di morte nell'anno 1927*. Roma, Tipografia Operaia Romana, 1931 (IX), pag. *111 e seguenti.

eccezionali create dalla guerra, si può affermare che il servizio di profilassi della *malaria* è stato molto accurato, essendosi riusciti a infrenare l'inevitabile aggravamento di essa. Un miglioramento della mortalità per *malaria* e *cachessia palustre* si iniziò subito dopo la guerra e si accentuò nel 1923, nel quale anno le morti diedero un quoziente di 88 per ogni milione di abitanti. Nel 1924 si ebbe una leggiera recrudescenza, rispetto all'anno antecedente, nel 1925 il quoziente discese nuovamente (90) e toccò i minimi nel 1926 e nel 1927 (67 e 63, rispettivamente). Nel 1928 si è avuto un leggero aumento nella mortalità per *febbri da malaria* e *cachessia palustre* (71 per ogni milione di abitanti).

Il compartimento in cui la mortalità raggiunse il massimo fu, nel 1928, la Sardegna (77,0 su 100 000 abitanti); vengono poi, a grande distanza, la Basilicata (27,5), le Calabrie (23,2), la Sicilia (16,3), le Puglie (13,4) e il Lazio (8,6). I minimi si osservarono nella Liguria (0,2), nella Venezia Tridentina (0,3), nel Piemonte (0,4), nella Venezia Giulia e Zara (0,5), nelle Marche (0,6) e nella Lombardia (0,7). Lo stesso andamento della mortalità per *febbri da malaria* e *cachessia palustre* si è avuto nel 1927 nei compartimenti. Devesi notare, però, che nel 1928, specialmente nei compartimenti che hanno segnato i massimi della mortalità, si è avuto, in generale, un aumento di essa più o meno sensibile a confronto dell'anno 1927.

La mortalità per *malaria* e *cachessia palustre*, con lo stesso andamento che ha dimostrato negli anni 1926 e 1927, è stata, nel 1928, nel complesso dei Centri del Regno (5,3 su 100 000 abitanti), inferiore a quella degli altri Comuni (8,3), e ciò si è verificato in tutti i compartimenti, ad eccezione del Piemonte, nel quale la mortalità dei Centri è stata superiore a quella degli altri Comuni; e della Liguria e dell'Emilia, in cui si osserva lo stesso quoziente nei due gruppi di Comuni. Bisogna notare che nei Centri della Venezia Tridentina, delle Marche e dell'Umbria, non sono stati segnalati morti per *malaria*, durante l'anno 1928.

Fra i Comuni aventi una popolazione presente superiore ai 60 000 abitanti, i massimi della mortalità per *malaria* e *cachessia palustre* si ebbero in Modica (2,7 su 10 000 abitanti), Foggia (2,1), Cagliari (1,8), Alcamo (1,5), Caltanissetta (1,4) e Marsala (1,3). In molti Comuni (Trieste, Brescia, Spezia, Verona, Reggio nell'Emilia, Alessandria, Lucca, Perugia, Pisa, Ravenna, Ancona, Bergamo, Vicenza) non vi sono stati decessi per *malaria* e *cachessia palustre*, durante il 1928.

Le morti per *malaria* e *cachessia palustre* sono più numerose nei maschi che nelle femmine, come risulta in tutti gli anni del periodo di osservazione dal 1887 al 1928, e ciò forse in dipendenza del maggior rischio che i maschi corrono di contrarre tale infezione nei lavori all'aperto (maschi 132 e 131 su 100 femmine, rispettivamente, nel 1927 e 1928).

Il numero delle morti nel Regno, per il 1928, è stato maggiore nel 2° semestre, con i massimi in agosto (561), settembre (519), ottobre (412) e luglio (324), con un comportamento pressochè analogo a quello verificatosi nel 1927. Per i singoli compartimenti malarici si osserva un andamento quasi analogo.

Dalle denunce di *malaria* e *cachessia palustre* nel complesso del Regno, si osserva che il maggior numero di esse, nel 1928, va dal mese di giugno al mese di novembre, con i massimi in agosto, settembre, luglio e ottobre.

La *malaria* dà il maggior numero di morti nei primi dieci anni di vita.

Nel 1928, la mortalità per *malaria* e *cachessia palustre* nei bambini legittimi (3,0 su 10 000 nati vivi), nel primo anno di vita, è stata sensibilmente inferiore a quella degli illegittimi (4,2), e lo stesso comportamento si è verificato nel 1927.

La letalità per *malaria* nel Regno, ottenuta ragguagliando il numero delle morti per tale morbo al numero dei casi denunziati alle Autorità sanitarie, fu di 1,3 % nel 1925, di 1,2 % nel 1926, di 1,3 % nel 1927 e di 1,2 % nel 1928, con un massimo di 5,6 nel 1902, primo anno per il quale vennero date le denunzie, ed un minimo di 1,2 nel 1926 e nel 1928.

Infezioni puerperali (sono comprese in questo gruppo le voci corrispondenti ai numeri 160 e 161 dell'Elenco nosologico).

Riferendo il numero delle donne morte per *infezioni puerperali* al numero dei parti semplici e multipli avvenuti nel Regno, nel periodo dal 1887 al 1928, si sono ottenuti i dati del seguente prospetto:

Mortalità nel Regno per infezioni puerperali, durante il periodo dal 1887 al 1928.

PROSPETTO **XXXVIII.**

A N N I	Numero dei parti semplici e multipli (a)	DONNE MORTE PER :								
		febbre puerperale	pelvi e metroriperitonite puerperali	in totale	febbre puerperale	pelvi e metroriperitonite puerperali	in totale	febbre puerperale	pelvi e metroriperitonite puerperali	in totale
		Cifre assolute			Proporzioni su 10 000 parti			Numeri indici (Mortalità nel triennio 1887-89 = 100)		
1887-89(media annuale)	1. 169. 631	2. 354	2 206	4. 560	20,1	18,9	39,0	100	100	100
1890-92 id.	1. 138. 810	1. 615	857	2. 472	14,2	7,5	21,7	71	40	56
1893-95 id.	1. 139. 714	1. 630	655	2. 285	14,3	5,7	20,0	71	30	51
1896-98 id.	1. 122. 220	1. 235	610	1. 845	11,0	5,4	16,4	55	29	42
1899-901 id.	1. 104. 015	1. 110	419	1. 529	10,1	3,8	13,9	50	20	36
1902-04 id.	1. 108. 203	1. 077	319	1. 396	9,7	2,9	12,6	48	15	32
1905-07 id.	1. 107. 918	1. 048	300	1. 348	9,5	2,7	12,2	47	14	31
1908-10 id.	1. 169. 992	1. 166	221	1. 387	10,0	1,9	11,9	50	10	31
1911-13 id.	1. 150. 594	955	230	1. 185	8,3	2,0	10,3	41	11	26
1914	1. 148. 238	1. 036	181	1. 217	9,0	1,6	10,6	45	8	27
1915	1. 143. 279	877	166	1. 043	7,7	1,5	9,2	38	8	24
1916	908. 927	841	176	1. 017	9,3	1,9	11,2	46	10	29
1917	712. 969	779	162	941	10,9	2,3	13,2	54	12	34
1918	664. 754	894	154	1. 048	13,4	2,3	15,7	67	12	40
1919	795. 903	772	182	954	9,7	2,3	12,0	43	12	31
1920	1. 195. 450	1. 200	232	1. 432	10,0	1,9	11,9	50	10	31
1921	1. 158. 684	1. 139	186	1. 325	9,8	1,6	11,4	49	8	29
1922	1. 166. 797	1. 094	193	1. 287	9,4	1,7	11,1	47	9	28
1923	1. 144. 983	1. 170	183	1. 353	10,2	1,6	11,8	51	8	30
1924 (b)	1. 159. 435	1. 361	289	1. 650	11,7	2,5	14,2	53	13	36
1925 (b)	1. 144. 242	1. 133	203	1. 336	9,9	1,8	11,7	49	10	30
1926 (b)	1. 125. 445	922	149	1. 071	8,2	1,3	9,5	41	7	24
1927 (b)	1. 121. 832	995	135	1. 130	8,9	1,2	10,1	44	6	26
1928 (b)	1. 099. 018	1. 007	170	1. 177	9,2	1,5	10,7	46	8	27

(a) Nel numero dei parti sono compresi anche quelli di nati morti.

(b) I dati per gli anni dal 1924 in poi riguardano il Regno negli attuali confini.

Nel prospetto precedente, fatta uguale a 100 la mortalità delle donne per il complesso delle *infezioni puerperali*, durante il triennio 1887-89, si osserva che essa dimostra una progressiva diminuzione dal 1887 al 1915, essendo il numero indice, in tale periodo, disceso da 100 a 24. Nel periodo successivo, il numero indice risale alquanto, raggiungendo il massimo di 40 nel 1918, il che, probabilmente, può essere messo in relazione con la *pandemia influenzale*, essendosi, in detto anno, riscontrato un aumento di mortalità per quasi tutte le cause di morte.

Negli anni successivi, dal 1919 al 1926, eccettuato il 1924, il numero indice ha oscillato fra un massimo di 31 negli anni 1919 e 1920 ed un minimo di 24 nel 1926. Nel 1927 e nel 1928 si nota un leggiero aumento nei numeri indici, che segnano, rispettivamente, 26 e 27.

Anche per le *infezioni puerperali*, diamo i tre prospetti seguenti, nei quali sono riportati i quozienti di mortalità, con i relativi numeri indici, per dette *infezioni*, ottenuti riferendo il numero delle donne morte a 10 000 parti.

La mortalità, nel Regno, entro i vecchi confini, per il complesso delle *infezioni puerperali* (prospetto XL) appare, attraverso l'esame dei numeri indici, diminuita sensibilmente nel triennio 1910-12, aumentata nel triennio 1920-22, diminuita di nuovo nel 1927 e aumentata leggermente nel 1928, pur senza raggiungere, nei detti periodi, il numero indice base.

Esaminando i numeri indici di ciascun compartimento nell'anno 1928, in confronto al periodo base, si nota che la mortalità per il complesso delle *infezioni puerperali* è aumentata nei compartimenti del Piemonte, Toscana e Umbria. Per la *febbre puerperale* si nota, per il Regno, che, dopo una diminuzione nel triennio 1910-12, si è avuto un aumento nel triennio 1920-22, in cui il numero indice ha superato quello del periodo base, ed una nuova diminuzione nel 1927 e nel 1928, nel quale ultimo anno il numero indice è aumentato di una sola unità a confronto dell'anno precedente.

Mettendo a confronto i numeri indici relativi alla mortalità per la sola *febbre puerperale* nei vari compartimenti, durante l'anno 1928, con i numeri indici del periodo base, si nota un aumento per il Piemonte, l'Emilia, la Toscana, l'Umbria e la Basilicata.

La mortalità, invece, per *pelvi e metroperitonite puerperali* appare, per il Regno, in progressiva diminuzione, eccetto nell'anno 1928 in cui si nota un aumento: confrontando i numeri indici dell'anno 1928, per i singoli compartimenti, con quelli del periodo base, si nota in tutti i compartimenti una più o meno notevole diminuzione, eccetto nella Liguria in cui il numero indice supera il periodo base.

Nel prospetto XLI la mortalità per le *infezioni puerperali*, in ciascun compartimento, è messa in confronto con quella media del Regno, fatta uguale a 100.

Per il complesso delle *infezioni puerperali*, i compartimenti possono suddividersi nei seguenti gruppi:

a) compartimenti che, nei cinque periodi considerati, hanno una mortalità superiore a quella del Regno: appartengono a questo gruppo il Piemonte, la Liguria, la Lombardia, l'Umbria, il Lazio, la Basilicata, le Calabrie e la Sardegna;

b) compartimenti che, in quattro dei periodi considerati, hanno una mortalità superiore a quella del Regno. A tale gruppo appartengono l'Emilia e gli Abruzzi e Molise;

c) compartimenti nei quali la mortalità, nei cinque periodi considerati, è inferiore a quella del Regno. A tale gruppo appartengono il Veneto, le Marche, la Campania, le Puglie e la Sicilia.

Facendo analogo raggruppamento per quanto riguarda la *febbre puerperale*, si hanno le seguenti distinzioni:

a) compartimenti nei quali la mortalità, nei cinque periodi considerati, è superiore a quella del Regno. A tale gruppo appartengono il Piemonte, la Lombardia, l'Umbria, il Lazio, le Calabrie e la Sardegna;

b) compartimenti nei quali la mortalità, in quattro dei periodi considerati, è superiore a quella del Regno. A tale gruppo appartengono la Liguria, l'Emilia, gli Abruzzi e Molise e la Basilicata;

c) compartimenti nei quali la mortalità è, nei cinque periodi considerati, inferiore a quella del Regno. A tale gruppo appartengono il Veneto, le Marche, la Campania e le Puglie;

d) compartimenti nei quali la mortalità è inferiore a quella del Regno, per quattro dei periodi considerati. A tale gruppo appartiene solamente la Sicilia.

Nei riguardi della *pelvi e metroperitonite puerperali*, i compartimenti possono raggrupparsi, analogamente, in:

a) compartimenti nei quali la mortalità, nei cinque periodi presi in esame, è superiore a quella del Regno. A tale gruppo appartengono la Liguria e la Lombardia;

b) compartimenti in cui la mortalità è superiore a quella del Regno, per quattro dei periodi considerati. A tale gruppo appartengono il Piemonte, la Basilicata e le Calabrie;

c) compartimenti nei quali la mortalità, nei cinque periodi esaminati, è inferiore a quella del Regno. A tale gruppo appartengono l'Umbria e la Sicilia;

d) compartimenti nei quali, per quattro dei periodi considerati, la mortalità è inferiore a quella del Regno. A tale gruppo appartengono il Veneto, la Toscana e le Puglie.

Mortalità per febbre puerperale e per pelvi e metroperitonite puerperali (a), in ciascun compartimento e nel Regno.

PROSPETTO **XXXIX.**

(Cifre proporzionali, a 10 000 parti). (b)

COMPARTIMENTI	Triennio 1900-02 (medie annuali)			Triennio 1910-12 (medie annuali)			Triennio 1920-22 (medie annuali)			1927			1928		
	Febbre puerperale	Pelvi e metro- peritonite puerperali	Totale	Febbre puerperale	Pelvi e metro- peritonite puerperali	Totale	Febbre puerperale	Pelvi e metro- peritonite puerperali	Totale	Febbre puerperale	Pelvi e metro- peritonite puerperali	Totale	Febbre puerperale	Pelvi e metro- peritonite puerperali	Totale
Piemonte	9.9	3.0	12.9	10.8	3.2	14.0	11.8	1.4	13.2	11.3	2.2	13.5	13.9	2.2	16.1
Liguria	10.6	3.3	13.9	10.0	3.3	13.3	11.2	2.0	13.2	12.6	2.1	14.7	8.7	4.6	13.3
Lombardia	9.8	3.9	13.7	8.6	1.9	10.5	11.3	2.7	14.0	11.6	1.3	12.9	9.6	1.7	11.3
Venezia Tridentina (c)	?	?	?	?	?	?	?	?	?	9.5	1.2	10.7	14.0	1.2	15.2
Veneto	7.0	2.3	9.3	4.8	3.1	7.9	5.6	1.6	7.2	6.2	1.1	7.3	6.2	1.4	7.6
Venezia Giulia e Zara (c)	?	?	?	?	?	?	?	?	?	13.7	0.4	14.1	17.4	1.4	18.8
Emilia	10.5	2.9	13.4	7.2	1.8	9.0	10.8	2.0	12.8	9.3	1.3	10.6	11.3	1.9	13.2
Toscana	8.2	1.5	9.7	6.4	1.9	8.3	10.7	1.3	12.0	8.0	0.8	8.8	10.9	1.4	12.3
Marche	7.8	2.2	10.0	6.3	2.0	8.3	9.0	1.2	10.2	7.2	1.4	8.6	6.9	0.9	7.8
Umbria	10.6	1.9	12.5	13.2	1.3	14.5	13.8	1.6	15.4	10.3	0.5	10.8	14.6	1.1	15.7
Lazio	11.0	3.0	14.0	8.9	1.4	10.3	12.9	1.6	14.5	10.1	1.6	11.7	10.7	2.4	13.1
Abruzzi e Molise	10.5	2.3	12.8	9.2	2.0	11.2	11.3	1.7	13.0	8.6	1.2	9.8	10.5	1.5	12.0
Campania	7.8	2.7	10.5	6.7	2.0	8.7	8.2	2.2	10.4	8.1	1.2	9.3	7.1	1.5	8.6
Puglie	8.6	3.4	12.0	7.7	1.5	9.2	7.6	1.3	8.9	6.5	0.5	7.0	5.5	0.6	6.1
Basilicata	8.6	5.8	14.4	8.3	3.5	11.8	12.6	0.7	13.3	11.7	2.1	13.8	10.3	1.6	11.9
Calabrie	12.3	3.4	15.7	12.6	1.7	14.3	11.4	2.0	13.4	9.4	2.7	12.1	11.3	1.9	13.2
Sicilia	8.0	2.0	10.0	8.5	1.4	9.9	7.9	1.2	9.1	6.5	0.5	7.0	6.6	0.9	7.5
Sardegna	14.8	4.6	19.4	13.0	1.9	14.9	15.5	1.3	16.8	11.7	0.4	12.1	9.8	1.0	10.8
REGNO { vecchi confini (d)	9.2	2.9	12.1	8.2	1.8	10.0	9.7	1.7	11.4	8.8	1.2	10.0	8.9	1.6	10.5
REGNO { attuali confini (e)	?	?	?	?	?	?	?	?	?	8.9	1.2	10.1	9.2	1.5	10.7

(a) Sono comprese le voci corrispondenti ai numeri 160 (febbre puerperale) e 161 (pelvi e metroperitonite puerperali) dell'Elenco nosologico adottato nel 1914.

(b) Nati vivi e nati morti.

(c) Veggasi la nota (a) a pagina *57.

(d) Veggasi la nota (b) a pagina *57.

(e) Veggasi la nota (c) a pagina *57.

Numeri indici della mortalità per febbre puerperale e per pelvi e metroperitonite puerperali, in ciascun compartimento e nel Regno.

(Mortalità del triennio 1900-02 in ciascun compartimento e nel Regno = a 100).

PROSPETTO XL.

COMPARTIMENTI	Triennio 1900-02 (medie annuali)			Triennio 1910-12 (medie annuali)			Triennio 1920-22 (medie annuali)			1927			1928		
	Febbre puerperale	Pelvi e metro- peritonite puerperali	Totale	Febbre puerperale	Pelvi e metro- peritonite puerperali	Totale	Febbre puerperale	Pelvi e metro- peritonite puerperali	Totale	Febbre puerperale	Pelvi e metro- peritonite puerperali	Totale	Febbre puerperale	Pelvi e metro- peritonite puerperali	Totale
Piemonte	100	100	100	109	107	109	119	47	102	114	73	105	140	73	125
Liguria	100	100	100	94	100	96	106	61	95	119	64	106	83	139	96
Lombardia	100	100	100	88	49	77	115	69	102	118	33	94	97	44	82
Veneto	100	100	100	69	135	85	80	70	77	89	48	78	89	61	82
Emilia	100	100	100	69	62	67	103	69	96	89	45	79	108	66	99
Toscana	100	100	100	78	127	86	130	87	124	98	53	91	133	93	127
Marche	100	100	100	81	91	83	115	55	102	92	64	86	88	41	78
Umbria	100	100	100	125	68	116	130	84	123	97	26	86	138	58	126
Lazio	100	100	100	81	47	74	117	53	104	92	53	84	97	80	94
Abruzzi e Molise	100	100	100	88	87	88	108	74	102	82	52	77	100	65	94
Campania	100	100	100	86	74	83	105	81	99	104	44	89	91	56	82
Puglie	100	100	100	90	44	77	88	38	74	76	15	58	64	18	51
Basilicata	100	100	100	97	60	82	147	12	92	136	36	96	120	28	83
Calabrie	100	100	100	102	50	91	93	59	85	76	79	77	92	56	84
Sicilia	100	100	100	106	70	99	99	60	91	81	25	70	83	45	75
Sardegna	100	100	100	88	41	77	105	28	87	79	9	62	66	22	56
REGNO (nei vecchi confini)	100	100	100	89	62	83	105	59	94	96	41	83	97	55	87

Numeri indici della mortalità per febbre puerperale e per pelvi e metroperitonite puerperali, in ciascun compartimento e nel Regno.

(Mortalità nel Regno in ciascun periodo = a 100).

PROSPETTO **XLI.**

COMPARTIMENTI	Triennio 1900-32 (medie annuali)			Triennio 1910-12 (medie annuali)			Triennio 1920-22 (medie annuali)			1927			1928		
	Febbre puerperale	Pelvi e metro- peritonite puerperali	Totale	Febbre puerperale	Pelvi e metro- peritonite puerperali	Totale	Febbre puerperale	Pelvi e metro- peritonite puerperali	Totale	Febbre puerperale	Pelvi e metro- peritonite puerperali	Totale	Febbre puerperale	Pelvi e metro- peritonite puerperali	Totale
	Piemonte	108	103	107	132	178	140	122	82	116	127	183	134	151	147
Liguria	115	114	115	122	183	133	115	118	116	141	175	146	95	307	124
Lombardia	107	134	113	105	106	105	116	159	123	130	108	128	104	113	106
Venezia Tridentina	?	?	?	?	?	?	?	?	?	107	100	106	152	80	142
Veneto	76	79	77	59	172	79	58	94	63	70	92	72	67	93	71
Venezia Giulia e Zara	?	?	?	?	?	?	?	?	?	154	33	140	189	93	176
Emilia	114	100	111	88	100	90	111	118	112	104	108	105	123	127	123
Toscana	89	52	80	78	106	83	110	76	105	90	67	87	118	93	115
Marche	85	76	83	77	111	83	93	71	89	81	117	85	75	60	73
Umbria	115	66	103	161	72	145	142	94	135	116	42	107	159	73	147
Lazio	120	103	116	109	78	103	133	94	127	113	133	116	116	160	120
Abruzzi e Molise	114	79	106	112	111	112	116	100	114	97	100	97	114	100	112
Campania	85	93	87	82	111	87	85	129	91	91	100	92	77	100	80
Puglie	93	117	99	91	83	92	78	76	78	73	42	69	60	40	57
Basilicata	93	200	119	101	191	118	130	41	117	131	175	137	112	107	111
Calabria	134	117	130	154	94	143	118	118	118	106	225	120	123	127	123
Sicilia	87	69	83	104	78	99	81	71	80	73	42	69	72	60	70
Sardegna	161	159	160	159	106	149	160	76	147	131	33	110	107	67	101
REGNO	100	100	100	100	100	100	100	100	100	100	100	100	100	100	100

A complemento delle notizie già date circa la mortalità delle donne per *infezioni puerperali*, aggiungiamo che essa è stata, durante l'anno 1928, nel complesso dei Centri del Regno (3,1 su 100 000 abitanti), leggermente superiore a quella degli altri Comuni (2,7), con comportamento uguale a quello verificatosi nel 1927 e nel 1926. Nei singoli compartimenti, invece, si osservano sensibili differenze. Così, nel 1928, nella Lombardia, nella Venezia Tridentina, nel Veneto, nella Venezia Giulia e Zara, nell'Emilia, nella Toscana, nelle Marche, nell'Umbria e nel Lazio, la mortalità dei Centri fu sensibilmente più alta di quella degli altri Comuni, mentre nel Piemonte, nella Liguria, negli Abruzzi e Molise, nella Campania, nelle Puglie, nella Basilicata, nelle Calabrie, nella Sicilia e nella Sardegna, la mortalità dei Centri fu inferiore a quella degli altri Comuni.

Fra i Comuni aventi una popolazione presente superiore ai 60 000 abitanti, i massimi della mortalità per *infezioni puerperali* si ebbero, durante il 1928, in Bergamo (1,3 su 10 000 abitanti), Modena (0,9), Bologna (0,7), Padova (0,7), Marsala (0,7), Brescia (0,6), Perugia (0,6), Pistoia (0,6), Trieste (0,5), Bari delle Puglie (0,5), Ferrara (0,5), Pisa (0,5) e Cagliari (0,5). Devesi notare che nei Comuni di Trapani e di Alcamo non vi sono stati casi di morte per *infezioni puerperali*, durante il 1928.

Il maggior numero delle morti per *febbre puerperale* e per *pelvi e metroperitonite puerperali* nel Regno, si è verificato nel primo quadrimestre dell'anno 1928, con il massimo in marzo (136), e ciò risulta anche dalle denunce di tali infezioni nel complesso del Regno, presumibilmente in relazione al maggior numero delle nascite in tale periodo. Tralasciamo di osservare la frequenza mensile nei singoli compartimenti, perchè, per la maggior parte di essi, si hanno cifre troppo piccole.

Secondo lo stato civile, le 1177 donne morte, nel 1928, per le suddette infezioni, si ripartivano così: nubili 110, coniugate 1051 e vedove 16.

Malattie da gravidanza, parto e puerperio. — (Sono comprese in questo raggruppamento le voci corrispondenti ai numeri dal 156 al 164 dell'Elenco nosologico).

Riferendo il numero delle donne morte per le malattie da *gravidanza, parto e puerperio*, comprese le *infezioni puerperali* (*febbre puerperale* e *pelvi e metroperitonite puerperali*, già precedentemente esaminate), al numero dei parti semplici e multipli, avvenuti nel periodo dal 1887 al 1928, si sono ottenuti i dati del prospetto seguente:

Mortalità nel Regno delle gestanti in dipendenza del parto, durante il periodo dal 1887 al 1928

PROSPETTO XLII.

ANNI	Numero dei parti semplici e multipli (a)	Numero delle donne morte per malattie da gravidanza, parto e puerperlo		Numeri indici (media del triennio 1887-89 = a 100)
		Cifre assolute	Cifre proporzionali a 10 000 parti	
1887-89 (media annuale). . .	I. 169.631	6.643	56,8	100
1890-92 id.	I. 138.810	4.079	35,8	63
1893-95 id.	I. 139.714	3.815	33,5	59
1896-98 id.	I. 122.220	3.400	30,3	53
1899-901 id.	I. 104.015	3.124	28,3	50
1902-04 id.	I. 108.203	2.853	25,7	45
1905-07 id.	I. 107.918	3.021	27,3	48
1908-10 id.	I. 169.992	3.076	26,3	46
1911-13 id.	I. 150.594	2.722	23,7	42
1914	1. 148.238	2.696	23,5	41
1915	1. 143.279	2.477	21,7	38
1916	908.927	2.351	25,9	46
1917	712.969	2.041	28,6	50
1918	664.754	2.341	35,2	62
1919	795.903	2.253	28,3	50
1920	1. 195.450	3.264	27,3	48
1921	1. 158.684	2.887	24,9	44
1922	1. 166.797	2.810	24,1	42
1923	1. 144.983	2.979	26,0	46
1921-23 (media annuale). . .	I. 156.821	2.892	25,0	44
1924 (b)	1. 159.435	3.632	31,3	55
1925 (b)	1. 144.242	3.111	27,2	48
1926 (b)	1. 125.445	2.795	24,8	44
1924-26 (media annuale) (b) . .	I. 143.041	3.179	27,8	49
1927 (b)	1. 121.832	2.893	25,8	45
1928 (b)	1. 099.018	2.998	27,3	48

Nel presente prospetto, fatta uguale a 100 la mortalità delle gestanti nel triennio 1887-89, si osserva che essa dimostra una progressiva diminuzione dal 1887 al 1915, essendo il numero indice, in tale periodo, disceso da 100 a 38. Nel periodo successivo, il numero indice risale alquanto, raggiungendo il massimo di 62 nel 1918, il che, probabilmente, può essere messo in relazione con la *pandemia influenzale*, essendosi, in detto anno, riscontrato un aumento di mortalità per quasi tutte le cause di morte.

Negli anni successivi al 1918, eccettuato il 1924, il numero indice ha oscillato fra un massimo di 50 nel 1919 ad un minimo di 42 nel 1922. Nel 1928 il

(a) Nel numero dei parti sono compresi anche quelli di nati morti.

(b) I dati per gli anni dal 1924 in poi riguardano il Regno negli attuali confini.

numero indice ha subito un aumento di 3 unità rispetto a quello dell'anno precedente.

In analogia a quanto è stato fatto per le altre principali cause di morte, anche per la mortalità delle *gestanti* sono dati i tre prospetti seguenti, nei quali sono riportati i quozienti di tale mortalità, con i relativi numeri indici, in ciascun compartimento e nel Regno.

Mortalità delle gestanti (a) in dipendenza del parto, in ciascun compartimento e nel Regno

(Cifre proporzionali a 1000 parti) (b)

PROSPETTO XLIII.

COMPARTIMENTI	Trienni			Anni	
	1900-02	1910-12	1920-22	1927	1923
	Medie annuali				
Piemonte	30.2	29.7	27.1	30.7	32.3
Liguria	28.2	27.4	25.0	33.5	35.7
Lombardia	26.8	23.6	28.6	27.0	25.6
Venezia Tridentina (c)	?	?	?	35.6	37.2
Veneto	22.0	17.9	18.3	19.1	20.8
Venezia Giulia e Zara (c)	?	?	?	29.9	30.6
Emilia	29.3	22.9	26.8	27.3	28.6
Toscana	21.7	21.4	25.4	25.3	30.4
Marche	23.1	21.7	23.4	27.0	24.5
Umbria	28.6	29.3	29.6	30.5	42.7
Lazio	26.9	22.6	28.0	30.4	29.3
Abruzzi e Molise	30.1	30.4	32.4	26.2	31.0
Campania	22.8	22.1	24.7	23.8	29.4
Puglie	22.8	21.0	21.0	20.3	20.0
Basilicata	31.8	24.7	32.4	30.2	28.9
Calabrie	31.5	29.8	29.6	31.0	33.4
Sicilia	21.1	19.3	22.5	21.9	21.1
Sardegna	44.9	37.3	35.4	32.2	34.3
REGNO { vecchi confini (d)	25.9	23.4	25.4	25.5	27.1
{ attuali confini (e)	?	?	?	25.8	27.3

(a) Sono comprese le voci corrispondenti ai numeri dal 156 al 164 dell'Elenco nosologico adottato nel 1924.

(b) Nati vivi e partoriti morti.

(c) Veggasi la nota (a) a pag. *57.

(d) Veggasi la nota (b) a pag. *57.

(e) Veggasi la nota (c) a pag. *57.

**Numeri indici della mortalità delle gestanti in dipendenza del parto
in ciascun compartimento e nel Regno.**

(Mortalità del triennio 1900-02 in ciascun compartimento e nel Regno = a 100)

PROSPETTO **XLIV.**

COMPARTIMENTI	Trienni			Anni	
	1900-02	1910-12	1920-22	1927	1928
	Medie annuali				
Piemonte	100	98	90	102	107
Liguria	100	97	89	119	127
Lombardia	100	88	107	101	96
Veneto	100	81	81	87	95
Emilia	100	78	91	93	98
Toscana	100	99	117	117	140
Marche	100	94	101	117	106
Umbria	100	102	105	107	149
Lazio	100	84	104	113	109
Abruzzi e Molise	100	101	108	87	103
Campania	100	97	108	104	129
Puglie	100	92	92	89	88
Basilicata	100	78	101	95	91
Calabrie	100	95	94	98	106
Sicilia	100	91	107	104	100
Sardegna	100	81	79	72	76
REGNO (nei vecchi confini)	100	90	98	98	105

**Numeri indici della mortalità delle gestanti in dipendenza del parto
in ciascun compartimento e nel Regno.**

(Mortalità nel Regno in ciascun periodo = a 100).

PROSPETTO **XLV.**

COMPARTIMENTI	Trienni			Anni	
	1900-02	1910-12	1920-22	1927	1928
	Medie annuali				
Piemonte	117	127	107	119	118
Liguria	109	117	98	130	131
Lombardia	103	101	113	105	94
Venezia Tridentina	?	?	?	138	136
Veneto	85	76	72	74	76
Venezia Giulia e Zara	?	?	?	116	112
Emilia	113	98	106	106	105
Toscana	84	91	100	98	111
Marche	89	93	92	105	90
Umbria	110	125	117	118	156
Lazio	104	97	110	118	107
Abruzzi e Molise	116	130	128	102	114
Campania	88	94	97	92	108
Puglie	88	90	83	79	73
Basilicata	123	106	128	117	106
Calabrie	122	127	117	130	122
Sicilia	81	82	89	85	77
Sardegna	173	159	139	125	126
REGNO	100	101	100	100	100

Dall'esame dei numeri indici del prospetto XLIV, risulta che, per il Regno, nei vecchi confini, il numero indice della mortalità delle *gestanti* è sceso da 100 (triennio 1900-02) a 90 nel triennio 1910-12; nel triennio 1920-22 e nell'anno 1927 il numero indice salì, rispetto al triennio 1910-12, a 98; e nel 1928 sorpassò il periodo base (105).

Passando ad esaminare la mortalità, nel tempo, nei singoli compartimenti, si nota che per 6 compartimenti (Lombardia, Veneto, Emilia, Puglie, Basilicata e Sardegna), la mortalità nell'anno 1928 è inferiore a quella del periodo base.

Per gli altri compartimenti, il numero indice del 1928 è superiore a quello del periodo base, e, come per il Regno, anche per i singoli compartimenti si nota un accenno ad aumento, a cominciare dal triennio 1920-22. Infatti, in tale triennio, il numero indice è superiore a quello del periodo base, per i seguenti compartimenti: Lombardia, Toscana, Marche, Umbria, Lazio, Abruzzi e Molise, Campania, Basilicata e Sicilia.

E' da notare che, per l'Umbria, la mortalità è andata progressivamente aumentando.

Nel prospetto XLV, fatta uguale a 100 la mortalità delle *gestanti* del Regno nei singoli periodi esaminati, i compartimenti si possono raggruppare come segue:

a) compartimenti nei quali il numero indice, nei cinque periodi esaminati, è superiore a quello del Regno. In questo gruppo rientrano il Piemonte, l'Umbria, gli Abruzzi e Molise, la Basilicata, le Calabrie e la Sardegna;

b) compartimenti in cui il numero indice, per quattro dei periodi considerati, è superiore a quello del Regno. A questo gruppo appartengono la Liguria, la Lombardia, l'Emilia ed il Lazio;

c) compartimenti nei quali il numero indice, nei cinque periodi esaminati, è inferiore a quello del Regno. A questo gruppo appartengono il Veneto, le Puglie e la Sicilia;

d) compartimenti in cui il numero indice, per quattro dei periodi considerati, è inferiore a quello del Regno. A tale gruppo appartengono le Marche e la Campania.

Infine, analogamente a quanto è stato fatto per le altre cause di morte, diamo i seguenti cenni sulla mortalità delle *gestanti*.

Essa, nel 1928, è stata, nel complesso dei Centri del Regno (8,0 su 100 000 abitanti), superiore a quella degli altri Comuni (6,9) ed altrettanto fu notato nel 1926 e nel 1927: nel 1928, ad eccezione della Venezia Tridentina, della Venezia Giulia e Zara, delle Puglie e delle Calabrie, un andamento simile a quello del Regno si è verificato in tutti gli altri compartimenti.

Fra i Comuni aventi una popolazione superiore ai 60 000 abitanti, i massimi della mortalità delle *gestanti* si ebbero in Bergamo (3,0 su 10 000 abitanti), Pistoia (2,0), Modena (1,5) e Cagliari (1,5).

Il numero di dette morti nel Regno, nel 1928, è stato maggiore in marzo (330), in gennaio (300), in febbraio (261) e in aprile (261); nell'anno precedente, in dicembre (276), gennaio (268) e novembre (266).

Tralasciamo di osservare la ripartizione mensile nei singoli compartimenti, perchè, per la maggior parte di essi, si hanno cifre troppo piccole.

Secondo lo stato civile, le 2998 donne morte, nel 1928, per malattie da gravidanza, parto e puerperio, si ripartivano così: nubili 247, coniugate 2700, vedove 47 e di stato civile ignoto 4.

Asfissia e apoplessia nel parto (N. 1 dell'Elenco nosologico).

Riferendo il numero dei bambini morti per *asfissia e apoplessia nel parto*, al numero dei nati vivi negli anni dal 1887 al 1928, si ottengono i dati del seguente prospetto.

Mortalità nel Regno dei neonati in dipendenza del parto durante il periodo dal 1887 al 1928.

PROSPETTO XLVI.

A N N I	Nati vivi	Numero dei bambini morti per asfissia e apoplessia nel parto		Numeri indici (media del triennio 1887-89 = a 100)
		Cifre assolute	Cifre proporzionali a 10 000 nati vivi (a)	
1887-89 (media annuale)	I 140 555	3220	28,2	100
1890-92	I 108 605	2160	19,5	69
1893-95	I 107 111	1986	17,9	63
1896-98	I 089 142	1105	10,1	36
1899-901	I 071 232	962	9,0	32
1902-04	I 073 532	785	7,3	26
1905-07	I 072 610	815	7,6	27
1908-10	I 133 018	789	7,0	25
1911-13	I 116 671	694	6,2	22
1914.	I 114 091	717	6,4	23
1915.	I 109 183	661	6,0	21
1916.	881 626	496	5,6	20
1917.	691 207	393	5,7	20
1918.	640 263	368	5,7	20
1919.	770 620	443	5,7	20
1920.	I 158 041	439	3,8	13
1921.	I 118 344	646	5,8	21
1922.	I 127 444	571	5,1	18
1923.	I 107 505	496	4,5	16
1921-23 (media annuale)	I 117 764	571	5,1	18
1924 (b)	I 124 470	819	7,3	26
1925 (b)	I 109 761	930	8,4	30
1926 (b)	I 094 587	734	6,7	24
1924-26 (media annuale) (b)	I 109 606	828	7,5	27
1927 (b)	I 093 772	1235	11,3	40
1928 (b)	I 072 316	1140	10,6	38

(a) Queste proporzioni differiscono leggermente da quelle pubblicate nei volumi delle cause di morte per gli anni precedenti, perchè, a partire dall'anno 1928, si è ritenuto più corretto di riferire il numero dei bambini morti per *asfissia e apoplessia nel parto* al numero dei nati vivi, e non già a quello dei parti, come venne fatto nelle statistiche degli anni fino al 1927.

(b) I dati per gli anni dal 1924 al 1928 riguardano il Regno negli attuali confini.

Nel prospetto precedente, fatta uguale a 100 la mortalità dei bambini per *asfissia e apoplessia nel parto*, durante il triennio 1887-89, si osserva che essa è diminuita dal 1887 al 1928, nel quale anno il numero indice discese a 38. I minimi di tale mortalità si osservano negli anni 1920, 1922 e 1923, nei quali il numero indice discese, rispettivamente, a 13, 18 e 16.

Dai prospetti precedenti, XLII e XLVI, nei quali sono date le cifre assolute dei bambini morti per *asfissia e apoplessia nel parto*, e delle donne morte per malattie da *gravidanza, parto e puerperio*, si rilevano le perdite di vite in conseguenza del parto. Tali perdite sono indicate nel prospetto seguente :

PROSPETTO XLVII.

A N N I	Perdite di vite in conseguenza del parto			A N N I	Perdite di vite in conseguenza del parto		
	Bambini morti per asfissia e apoplessia nel parto	Donne morte per malattie da gravidanza, parto e puerperio	In complesso		Bambini morti per asfissia e apoplessia nel parto	Donne morte per malattie da gravidanza, parto e puerperio	In complesso
1887-89 (Media annuale).	3220	6643	9863	1919	443	2253	2696
1890-92 " .	2160	4079	6239	1920	439	3264	3703
1893-95 " .	1986	3815	5801	1921	646	2887	3533
1896-98 " .	1105	3400	4505	1922	571	2810	3381
1899-901 " .	962	3124	4086	1923	496	2979	3475
1902-04 " .	785	2853	3638	1921-23 (Media annuale).	571	2892	3463
1905-07 " .	815	3021	3836	1924	819	3632	4451
1908-10 " .	789	3076	3865	1925	930	3111	4041
1911-13 " .	694	2722	3416	1926	734	2795	3529
1914	717	2696	3413	1924-26 (Media annuale).	828	3179	4007
1915	661	2477	3138	1927	1235	2893	4128
1916	496	2351	2847	1928	1140	2998	4138
1917	393	2041	2434				
1918	368	2341	2709				

Qualora il numero totale delle vite umane, che si estinsero per cause inerenti alle nascite, sia riferito al numero dei parti, la massima mortalità si nota nel triennio 1887-89 (84,3 su 10 000 parti). Tale quoziente andò progressivamente diminuendo fino al triennio 1902-04 (32,8), risalì leggermente nel triennio 1905-07 (34,6), per tornare a diminuire progressivamente fino al 1915 in cui raggiunse il minimo (27,4) : ebbe un andamento crescente dal 1916 (31,3) al 1918 (40,8), per tornare a discendere progressivamente fino al 1922 (29,0) e risalire leggermente nel 1923 (30,3) e più sensibilmente nel 1924 (38,4). Nel 1927 si nota un rialzo a confronto dell'anno precedente (1926 : 31,4 e 1927 : 36,8), e nel 1928 il quoziente è superiore di circa un punto a quello del 1927 (37,7).

Qualora si riferisca a 10 000 nati vivi il complesso dei morti per fattori inerenti alle nascite, si nota un andamento del tutto simile a quello già descritto, con un leggero aumento dei coefficienti, i quali vanno da un massimo di 86,5 per il triennio 1887-89 ad un minimo di 28,3 per il 1915.

Malattie fetali e vizi congeniti. (Sono comprese in questo raggruppamento le voci dell'Elenco nosologico dal n. 1 al 5).

I morti per tali malattie sono in diminuzione: da 216 per ogni milione di abitanti, nella media del triennio 1887-89, da 144 nel triennio 1890-92 e da 134 nel triennio 1893-95, discesero a un minimo di 37 nel 1918; negli anni seguenti risalirono fino a 90 nel 1924, discesero nuovamente nel 1925 e 1926, dando un quoziente di 84 e 73, rispettivamente, per ogni milione di abitanti, e risalirono al quoziente di 88 nel 1927 e di 86 nel 1928.

La diminuzione appare anche se si paragona il numero dei morti nel primo anno di vita per tali cause a quello dei nati vivi; però questo raffronto non può farsi per tutto il periodo d'osservazione qui considerato, perchè, per alcuni anni, non si conosce la classificazione dei decessi per età; pur tuttavia dall'esame degli anni, per i quali è data detta classificazione, risultano i seguenti rapporti: nel triennio 1887-89 si ebbero 5,47 bambini morti nel primo anno di vita per malattie *fetali e vizi congeniti* su 1000 nati vivi, contro 2,79 nel triennio 1926-28, con dei minimi negli anni 1919 e 1920 (1,60 e 1,57 su 1000 nati vivi, rispettivamente).

I compartimenti in cui la mortalità per malattie *fetali e vizi congeniti* raggiunse il massimo furono, nel 1928, la Venezia Tridentina (15,4 su 100 000 abitanti), il Veneto (10,1), la Basilicata (9,9), la Lombardia (9,8), la Campania (9,8) e il Lazio (9,2).

La detta mortalità è stata, nel complesso dei Centri del Regno (6,8 su 100 000 abitanti), inferiore a quella degli altri Comuni (9,7), e, ad eccezione della Liguria e del Lazio, ciò si verifica in tutti gli altri compartimenti. Lo stesso andamento, per il Regno, si è verificato nel 1926 e nel 1927.

Fra i Comuni aventi una popolazione presente superiore ai 60 000 abitanti, i massimi della mortalità per malattie *fetali e vizi congeniti* si osservano in Bergamo (2,9 su 10 000 abitanti), Vicenza (1,4), Lucca (1,2), Pisa (1,1), Padova (1,0), Verona (1,0) e Modena (1,0).

Le morti per malattie *fetali e vizi congeniti* sono più numerose nei maschi che nelle femmine, come risulta in tutti gli anni dal 1887 al 1928. Negli ultimi due anni, 1927 e 1928, si sono avuti, rispettivamente, 121 e 130 maschi per 100 femmine.

Sembra che le stagioni non abbiano nessuna influenza sul numero delle morti per malattie *fetali e vizi congeniti*: nel Regno, si osservano i massimi in gennaio (345), dicembre (327) e luglio (324) dell'anno 1928; e in febbraio (347), marzo (340) e dicembre (311) dell'anno 1927, ma nei singoli compartimenti la frequenza è irregolare.

Nel 1928, la mortalità per malattie *fetali e vizi congeniti* dei bambini nel primo anno di vita è stata maggiore negli illegittimi ed esposti (35,6 su 10 000 nati vivi) in confronto ai legittimi (29,3), analogamente a quanto si osservò nel 1927, però in proporzioni più accentuate (negli illegittimi 41,1 su 10 000 nati vivi, nei legittimi 29,5).

Debolezza congenita, immaturità e malattie speciali dei neonati.

(Sono comprese in questo raggruppamento le voci dell'Elenco nosologico dal n. 6 al 9).

Anche per questo gruppo di malattie diamo, analogamente a quanto è stato fatto per le altre principali cause di morte, i tre seguenti prospetti, nei quali sono riportati i quozienti di mortalità, con i relativi numeri indici, per le suddette malattie, in ciascun compartimento e nel Regno.

Le morti per tali cause avvengono tutte nei bambini nel primo anno di vita, e quindi è bene riferirle, anzichè alla popolazione, al numero dei nati vivi, come appunto si è fatto nei tre prospetti seguenti.

Mortalità per debolezza congenita, immaturità e malattie speciali dei neonati in ciascun compartimento e nel Regno.

(Cifre proporzionali a 1000 nati vivi)

PROSPETTO XLVIII.

COMPARTIMENTI	Trienni			Anni	
	1900-02	1910-12	1920-22	1927	1928
	Medie annuali				
Piemonte	47.4	30.6	22.8	22.6	22.3
Liguria	38.8	27.2	19.3	20.1	18.0
Lombardia	53.4	37.3	28.2	28.8	28.1
Venezia Tridentina (a)	?	?	?	30.9	29.6
Veneto	58.8	42.3	30.6	28.6	29.5
Venezia Giulia e Zara (a)	?	?	?	48.2	44.5
Emilia	77.8	53.0	38.5	34.9	35.4
Toscana	54.8	39.1	27.4	26.3	26.4
Marche	68.1	45.2	35.1	30.8	30.0
Umbria	67.1	45.4	33.7	30.6	32.8
Lazio	41.2	34.2	21.3	23.0	23.2
Abruzzi e Molise *	47.9	36.4	31.6	32.0	30.5
Campania	28.4	22.0	20.3	20.3	20.0
Puglie	37.4	33.2	31.9	31.5	31.1
Basilicata	44.3	31.9	29.1	29.8	29.4
Calabrie	32.4	27.2	22.2	22.2	21.6
Sicilia	42.4	36.5	30.9	29.6	27.1
Sardegna	42.0	32.9	27.7	31.4	28.2
REGNO { vecchi confini (b)	49.0	36.3	28.4	27.6	27.0
{ attuali confini (c)	?	?	?	28.0	27.4

(a) Veggasi la nota (a) a pag. *57.

(b) Veggasi la nota (b) a pag. *57.

(c) Veggasi la nota (c) a pag. *57.

**Numeri indici della mortalità per debolezza congenita, immaturità e malattie speciali dei neonati
in ciascun compartimento e nel Regno.**

(Mortalità del triennio 1900-02 in ciascun compartimento e nel Regno = a 100)

PROSPETTO **XLIX.**

COMPARTIMENTI	Trienni			Anni	
	1900-02	1910-12	1920-22	1927	1928
	Medie annuali				
Piemonte	100	65	48	48	47
Liguria	100	70	50	52	46
Lombardia	100	70	53	54	53
Veneto	100	72	52	49	50
Emilia	100	68	49	45	46
Toscana	100	71	50	48	48
Marche	100	66	52	45	44
Umbria	100	68	50	46	49
Lazio	100	83	52	56	56
Abruzzi e Molise	100	76	66	67	64
Campania	100	77	71	71	70
Puglie	100	89	85	84	83
Basilicata	100	73	66	67	66
Calabrie	100	84	69	69	67
Sicilia	100	86	73	70	64
Sardegna	100	78	66	75	67
REGNO (nei vecchi confini)	100	74	58	56	55

**Numeri indici della mortalità per debolezza congenita, immaturità e malattie speciali dei neonati
in ciascun compartimento e nel Regno.**

(Mortalità nel Regno in ciascun periodo = a 100).

PROSPETTO **L.**

COMPARTIMENTI	Trienni			Anni	
	1900-02	1910-12	1920-22	1927	1928
	Medie annuali				
Piemonte	97	84	80	81	81
Liguria	79	75	68	73	66
Lombardia	109	103	99	103	103
Venezia Tridentina	?	?	?	110	108
Veneto	130	117	108	102	108
Venezia Giulia e Zara	?	?	?	173	162
Emilia	159	146	136	125	129
Toscana	113	108	96	94	96
Marche	139	125	121	110	109
Umbria	137	135	119	109	120
Lazio	84	94	75	82	85
Abruzzi e Molise	98	100	111	114	111
Campania	58	61	71	73	74
Puglie	76	91	112	113	114
Basilicata	90	88	102	106	107
Calabrie	66	75	78	79	79
Sicilia	87	101	109	106	99
Sardegna	86	91	98	112	103
REGNO	100	100	100	100	100

Dal prospetto XLIX si scorge che la mortalità per *debolezza congenita, immaturità e malattie speciali dei neonati* ha subito, nel Regno, entro i vecchi confini, una notevole diminuzione dal triennio 1900-02 all'anno 1928, poichè, fatta uguale a 100 la mortalità su 1000 nati vivi del triennio ora detto, il numero indice, per l'anno 1928, risulta di 55, cioè il più basso dei periodi in esame.

In tutti i compartimenti si è avuta una diminuzione più o meno notevole della mortalità per questo gruppo di cause di morte. Secondo i numeri indici dell'anno 1928, i compartimenti possono raggrupparsi come segue :

a) compartimenti in cui il numero indice è sceso fino a 55 o meno ; a tale gruppo appartengono il Piemonte, la Liguria, la Lombardia, il Veneto, l'Emilia, la Toscana, le Marche e l'Umbria. Il numero indice più basso (44) è stato raggiunto dalle Marche ;

b) compartimenti in cui il numero indice è sceso entro i limiti da 56 a 79. Tali compartimenti sono : il Lazio, gli Abruzzi e Molise, la Campania, la Basilicata, le Calabrie, la Sicilia e la Sardegna ;

c) compartimenti in cui il numero indice non è sceso al disotto di 80. A questo gruppo appartiene un solo compartimento : le Puglie.

Si nota quindi, nel tempo, una diminuzione più notevole della mortalità nei compartimenti dell'Italia settentrionale e dell'Italia centrale, a confronto di quella dei compartimenti dell'Italia meridionale e insulare.

Esaminando l'altezza della mortalità, nei singoli compartimenti, a confronto della mortalità media del Regno in ciascuno dei periodi indicati (prospetto L) possiamo distinguere i compartimenti nei gruppi seguenti :

a) compartimenti nei quali la mortalità, nei cinque periodi considerati, è superiore a quella del Regno. A tale gruppo appartengono il Veneto, l'Emilia, le Marche e l'Umbria ;

b) compartimenti nei quali la mortalità, in quattro dei periodi esaminati, è superiore a quella del Regno. A tale gruppo appartiene soltanto la Lombardia ;

c) compartimenti nei quali la mortalità, nei cinque periodi presi in esame, è inferiore a quella del Regno. A tale gruppo appartengono il Piemonte, la Liguria, il Lazio, la Campania e le Calabrie.

A complemento di questi cenni, aggiungiamo che la mortalità per questo gruppo di cause di morte, nel 1928, è stata, nel complesso dei Centri del Regno, (25,25 su 1000 nati vivi), inferiore a quella degli altri Comuni (28,47), ed altrettanto fu notato nel 1926 e nel 1927. Nel 1928, poi, ad accezione del Piemonte, della Liguria, del Veneto, dell'Umbria, delle Puglie e della Basilicata, un andamento simile a quello del Regno, si è verificato in tutti gli altri compartimenti.

Fra i Comuni aventi una popolazione presente superiore ai 60 000 abitanti, i massimi della mortalità per le suddette cause, nel 1928, si ebbero in Ferrara con 42,40 su 1000 nati vivi, in Perugia (41,19), in Trieste (40,78), in Prato (40,15), in Marsala (37,52), in Foggia (36,05) e in Modena (35,82). I minimi si osservarono in Spezia (15,96), in Pisa (17,31), in Roma (17,57), in Napoli (17,96), in Firenze (17,97) e in Genova (18,99). Devesi poi notare che il massimo ed il minimo della mortalità si è avuto nel 1927, come nel 1928, negli stessi Comuni (Ferrara e Spezia).

Le morti per *debolezza congenita, immaturità e malattie speciali dei neonati* sono più numerose nei bambini a confronto delle bambine, come risulta in tutti gli anni dal 1887 al 1928. Negli ultimi due anni, 1927 e 1928, si sono avuti, rispettivamente, 116 e 120 maschi su 100 femmine.

Il maggior numero di dette morti nel Regno, per il 1928, si verificò in dicembre (3402), in gennaio (3156), in febbraio (2973) e in marzo (2948), con andamento simile a quello dell'anno precedente. Un comportamento quasi analogo si ha nei singoli compartimenti.

Nel 1928, la mortalità dei bambini illegittimi ed esposti per le suddette cause (479,5 su 10 000 nati vivi) è molto più elevata di quella dei legittimi (263,1), e ciò si verificò anche nel 1927, con una differenza ancora più accentuata, risultando, essa, nei bambini illegittimi ed esposti più che doppia di quella dei legittimi.

Enteriti nei bambini morti in età al disotto di 2 anni (n. 134a dell'Elenco nosologico).

Dal 1924, le morti per *enteriti*, nei bambini al disotto di 2 anni di vita, sono state tenute distinte, per tutte le classificazioni, da quelle avvenute, per la stessa causa, in individui da 2 anni in su (n. 134b dell'Elenco nosologico); mentre per gli anni antecedenti venivano classificate in una sola voce.

Nel quinquennio 1924-28 si nota, nel Regno, nella mortalità per *enteriti* nei bambini al disotto di 2 anni di vita, un aumento: essa fu di 1579 per ogni milione di abitanti nel 1924, di 1587 nel 1925, di 1683 nel 1926, di 1633 nel 1927, con diminuzione rispetto all'anno precedente, e di 1650 nel 1928, con un leggiero aumento rispetto all'anno 1927.

Forti differenze si osservano, in detta mortalità, fra i singoli compartimenti: nel 1928, dai massimi di 351,5 per ogni 100 000 abitanti nella Basilicata, di 255,4 nella Lombardia, di 246,9 nelle Puglie, di 217,7 nella Campania, di 216,9 negli Abruzzi e Molise, di 215,0 nella Sicilia, di 192,4 nelle Calabrie, di 175,5 nella Sardegna e di 171,0 nella Venezia Tridentina, si scende a cifre minime di 55,5 nella Liguria, e cioè a meno di 1/6 della mortalità osservata nella Basilicata, di 69,5 nella Toscana, di 77,4 nell'Emilia, di 84,2 nel Piemonte e di 97,4 nelle Marche. Nei rimanenti quattro compartimenti, e cioè: nel Veneto, nella Venezia Giulia e Zara, nell'Umbria e nel Lazio, il quoziente di mortalità per *enteriti* nei bambini al disotto di 2 anni di vita, oscillò fra un massimo di 145,4, per ogni 100 000 abitanti, nel Lazio a un minimo di 112,5 nell'Umbria.

Mettendo a confronto questi quozienti con quelli dell'anno precedente, si nota che, in generale, i massimi ed i minimi della mortalità si sono verificati negli stessi compartimenti, tanto nel 1928 quanto nel 1927. E poichè, senza dubbio, l'origine delle *enteriti* è legata, per la massima parte, a disordini alimentari, bisognerebbe concludere che nell'Italia meridionale l'alimentazione dei bambini sia meno curata che nell'Italia settentrionale e centrale.

La mortalità per *enteriti* nei bambini al disotto di 2 anni di vita è stata, nel complesso dei Centri del Regno (141,9 su 100 000 abitanti), notevolmente inferiore a quella degli altri Comuni (179,2), dimostrando così nel 1928 lo stesso andamento segnalato nel 1926 e nel 1927. Ciò, forse in dipendenza della maggiore facilità con la quale, fra le popolazioni rurali, i bambini possono essere sottoposti ad una alimentazione incongrua. Nei compartimenti, nel 1928, fatta eccezione per le Calabrie, si verifica un andamento analogo a quello del Regno.

Fra i Comuni aventi una popolazione presente superiore ai 60 000 abitanti, i massimi della suddetta mortalità si ebbero in Bergamo (36,5 su 10 000 abitanti), in Bari (29,2), in Catania (24,8), in Foggia (21,5), in Taranto (19,4), in Brescia (17,5) e in Trapani (16,8). I minimi si osservarono in Firenze (1,6), Bologna (2,2), Alessandria (3,7), Prato (4,0), Genova (4,5), Pisa (5,0) e Pistoia (5,0).

Le morti per *enteriti* nei bambini al disotto di 2 anni di vita sono più numerose nei maschi che nelle femmine, come risulta da tutti gli anni dal 1895 al 1928. Negli ultimi due anni, 1927 e 1928, si sono avuti, rispettivamente, 107 e 108 maschi per 100 femmine.

Il numero di dette morti, nel Regno, per il 1928, comincia a salire nel mese di giugno (5858), raggiunge i massimi in agosto (16 044), luglio (14 220) e settembre (9531); per poi discendere nei mesi successivi, confermandosi quanto era già noto sulla maggiore frequenza delle malattie del tubo digerente nei mesi estivi. Nel 1927 il comportamento, nel Regno, fu pressochè analogo a quello del 1928. Un andamento poco differente si osserva nei singoli compartimenti.

Nel 1928, la mortalità dei bambini per *enteriti* nel primo anno di vita, è stata maggiore fra gli illegittimi ed esposti (589,4 su 10 000 nati vivi) che fra i legittimi (463,4) ed anche nel 1927 essa fu assai più elevata fra gli illegittimi ed esposti (707,8) che fra i legittimi (445,9).

Eclampsia infantile (n. 98 dell'Elenco nosologico). — Sono diminuite le dichiarazioni di morte per *eclampsia infantile*: da 794 per un milione di abitanti, quale media del triennio 1887-89, a 407 nel triennio anteguerra 1912-1914, a 402 nel periodo bellico, e, con diminuzione ancora più accentuata, a 284 nella media del decennio 1919-28.

Poichè spesso, con la voce *eclampsia* viene indicato l'episodio finale della malattia, è da ritenere che, almeno in parte, la diminuzione della mortalità sia dovuta ad una più esatta specificazione della malattia prima, e della quale lo stato eclampsico ha rappresentato l'accidente terminale.

E' da notare, inoltre, che dal 1924 furono tenute distinte dalle malattie delle *ghiandole tiroidi, paratiroidi e del timo*, quelle delle *ghiandole paratiroidi* delle quali, in massima parte, lo stato spasmodico è l'espressione. Ed è perciò che di esse se ne fa cenno dopo le morti per *eclampsia infantile*.

Forti differenze si osservano nella mortalità per *eclampsia infantile* fra i singoli compartimenti: nel 1928, dai massimi di 51,0 per ogni 100 000 abitanti, nella Campania, di 49,3 nella Basilicata, di 42,7 nelle Puglie, di 37,8 nelle Calabrie e di 30,8 negli Abruzzi, si scende a cifre minime di 4,6 nel Piemonte, di 5,7 nella Liguria, di 5,7 nella Sardegna, di 6,9 nell'Emilia, di 8,4 nella Lombardia, di 8,4 nella Toscana e di 8,7 nel Veneto.

Mettendo a confronto la mortalità dei suddetti compartimenti nel 1928 con quella del 1927 si nota: 1° che, in generale, i massimi ed i minimi della mortalità si sono verificati negli stessi compartimenti, tanto nel 1928 quanto nel 1927; 2° che in essi, nel 1928, vi è una più o meno sensibile diminuzione della mortalità per *eclampsia infantile*, rispetto all'anno 1927.

La mortalità per *eclampsia infantile*, nel 1928, è stata, con un comportamento analogo a quello verificatosi negli anni 1926 e 1927, nel complesso dei Centri del Regno (17,9 su 100 000 abitanti), inferiore a quella degli altri Comuni (19,3); nei singoli compartimenti, invece, si osservano, per il 1928, sensibili differenze. Così, nel Piemonte, nella Liguria, nella Lombardia, nella Venezia Tridentina, nel Veneto, nella Venezia Giulia e Zara, nella Toscana, nelle Marche, nell'Umbria e nel Lazio, la mortalità dei Centri è stata sensibilmente inferiore a quella degli altri Comuni; mentre il fatto opposto si è verificato nelle Puglie e nelle Calabrie. I rimanenti compartimenti presentano una leggera differenza nella mortalità dei due gruppi di Comuni qui considerati.

Fra i Comuni aventi una popolazione presente superiore ai 60 000 abitanti, i massimi della mortalità per *eclampsia infantile* si ebbero in Foggia (5,7 su 10 000 abitanti), Messina (4,7) e Napoli (3,9). I minimi in Torino, Verona, Alessandria, Marsala, Pisa e Cagliari, nei quali Comuni il quoziente di mortalità fu di 0,1 per ogni 10 000 abitanti. Nel Comune di Prato non si verificò alcuna morte per *eclampsia infantile*, durante gli anni 1927 e 1928.

Queste morti sono più numerose nei maschi che nelle femmine, come risulta in tutti gli anni dal 1887 al 1928. Negli ultimi due anni, 1927 e 1928, si sono avuti 115 e 121 maschi per 100 femmine.

Nel 1928 non si nota una influenza delle stagioni sulla mortalità per *eclampsia infantile*, come nel 1927 e 1926 in cui si ebbe un maggior numero di morti nella stagione invernale. Nel 1928, infatti, il maggior numero di morti nel Regno si osservò in luglio (831), marzo (720), dicembre (707), agosto (687), febbraio (669) e giugno (661); e la stessa irregolarità, nella ripartizione mensile delle morti, presentarono i singoli compartimenti.

Nel 1928, la mortalità dei bambini nel primo anno di vita per *eclampsia infantile* è stata inferiore fra i legittimi (51,3 su 10 000 nati vivi) a confronto degli illegittimi ed esposti (56,6). Questa differenza è stata più accentuata nel 1927 (56,3 legittimi e 80,7 illegittimi ed esposti).

Malattie delle ghiandole paratiroidi (n. 67 dell'Elenco nosologico).

Nel nuovo Elenco nosologico, adottato nel 1924, le morti per malattie delle *ghiandole paratiroidi* sono state tenute distinte, per tutte le classificazioni, da quelle avvenute per malattie della *tiroide e del timo*, alle quali venivano unite prima del 1924.

Poche sono le morti per dette malattie: nel Regno se ne ebbero, in cifre assolute, 193 nel 1924 (maschi 121 e femmine 72); 288 nel 1925 (maschi 176 e femmine 112), 314 nel 1926 (maschi 165 e femmine 149), 229 nel 1927 (maschi 130 e femmine 99) e 245 nel 1928 (maschi 149 e femmine 96).

Nei singoli compartimenti, le proporzioni più alte sono date, nel 1928, dalla Venezia Giulia e Zara (1,9 su 100 000 abitanti), dalla Venezia Tridentina (1,7), dalla Basilicata (1,4) e dal Veneto (1,2). Lo stesso comportamento si è verificato nel 1927.

La mortalità per malattie delle *ghiandole paratiroidi*, nel 1928, con un andamento quasi analogo a quello del 1926 e del 1927, è stata, nel complesso dei Centri del Regno (0,3 su 100 000 abitanti), inferiore a quella degli altri Comuni (0,8), e, fatta eccezione per la Lombardia, le Puglie e la Sardegna, ciò si è verificato per tutti gli altri compartimenti, fra i quali il Piemonte, le Marche, l'Umbria e le Calabrie non hanno dato, nel 1928, nei Centri, alcun caso di morte per malattie delle *ghiandole paratiroidi*.

Fra i Comuni aventi una popolazione presente superiore ai 60 000 abitanti, rari sono i casi di morte per dette malattie, anzi, nella maggior parte di essi, non si verificò alcun caso di morte, durante gli anni 1927 e 1928.

Il maggior numero di morti per malattie delle *ghiandole paratiroidi*, nel Regno, si è verificato, nel 1928, nei mesi di aprile, marzo e dicembre.

Nel 1928, la mortalità dei bambini nel primo anno di vita è stata maggiore negli illegittimi ed esposti (1,8 su 10 000 nati vivi) in confronto ai legittimi (1,5), con comportamento analogo a quello dell'anno precedente.

Malattie del cuore e del pericardio. (Sono compresi in questo gruppo di malattie i numeri 117a, 117b e 118 dell'Elenco nosologico).

In analogia a quanto è stato fatto per le altre principali cause di morte, anche per le malattie del *cuore* e del *pericardio* sono dati i tre prospetti seguenti, nei quali sono riportati i quozienti di mortalità ed i relativi numeri indici per le suddette malattie, in ciascun compartimento e nel Regno.

Mortalità per malattie del cuore e del pericardio in ciascun compartimento e nel Regno.

(Cifre proporzionali a 100 000 abitanti).

PROSPETTO LI.

COMPARTIMENTI	Trienni			Anni	
	1900-02	1910-12	1920-22	1927	1928
	Medie annuali				
Piemonte	213.0	239.0	235.7	221.6	232.3
Liguria	183.6	197.0	201.4	202.2	197.0
Lombardia	198.7	207.3	199.5	179.7	186.7
Venezia Tridentina (a)	?	?	?	216.8	221.6
Veneto	158.9	168.0	158.4	144.9	154.9
Venezia Giulia e Zara (a)	?	?	?	106.3	112.1
Emilia	166.6	168.4	161.9	145.5	164.2
Toscana	183.4	159.2	166.5	146.4	159.6
Marche	191.5	196.0	193.9	150.1	162.9
Umbria	179.7	189.1	186.2	158.0	194.0
Lazio	149.7	155.1	148.7	139.6	144.8
Abruzzi e Molise	176.1	193.3	194.5	182.6	204.3
Campania	213.8	211.0	195.2	164.7	187.2
Puglie	141.6	159.1	153.1	144.6	135.9
Basilicata	184.6	195.2	206.2	187.1	187.7
Calabrie	148.9	162.7	178.8	160.0	157.8
Sicilia	109.4	142.5	145.5	125.1	121.9
Sardegna	99.4	132.6	122.7	120.3	119.9
REGNO } vecchi confini (b)	172.3	182.8	178.5	160.2	168.5
REGNO } attuali confini (c)	?	?	?	159.8	168.0

(a) Veggasi la nota (a) a pag. *57.
 (b) Veggasi la nota (b) a pag. *57.
 (c) Veggasi la nota (c) a pag. *57.

**Numeri indici della mortalità per malattie del cuore e del pericardio
in ciascun compartimento e nel Regno.**

(Mortalità del triennio 1900-02 in ciascun compartimento e nel Regno = a 100).

PROSPETTO **LII.**

COMPARTIMENTI	Trienni			Anni	
	1900-02	1910-12	1920-22	1927	1928
	Medie annuali				
Piemonte	100	112	111	104	109
Liguria	100	107	110	110	107
Lombardia	100	104	100	90	95
Veneto	100	106	100	91	97
Emilia	100	101	97	87	99
Toscana	100	87	91	80	87
Marche	100	102	101	78	85
Umbria	100	105	104	88	108
Lazio	100	104	99	93	97
Abruzzi e Molise	100	110	110	104	116
Campania	100	99	91	77	88
Puglie	100	112	108	102	96
Basilicata	100	106	112	101	102
Calabrie	100	109	130	107	106
Sicilia	100	130	133	114	111
Sardegna	100	133	121	121	121
REGNO (nei vecchi confini)	100	106	104	93	98

**Numeri indici della mortalità per malattie del cuore e del pericardio
in ciascun compartimento e nel Regno.**

(Mortalità nel Regno in ciascun periodo = a 100).

PROSPETTO **LIII.**

COMPARTIMENTI	Trienni			Anni	
	1900-02	1910-12	1920-22	1927	1928
	Medie annuali				
Piemonte	124	131	132	139	138
Liguria	107	108	113	127	117
Lombardia	115	113	112	112	111
Venezia Tridentina	?	?	?	136	132
Veneto	92	92	89	91	92
Venezia Giulia e Zara	?	?	?	67	67
Emilia	97	92	91	91	98
Toscana	105	87	93	92	95
Marche	111	107	109	94	97
Umbria	104	101	104	99	115
Lazio	87	85	83	87	86
Abruzzi e Molise	102	105	109	114	122
Campania	124	115	109	103	111
Puglie	82	87	86	90	81
Basilicata	107	107	116	117	112
Calabrie	86	89	100	100	94
Sicilia	63	78	82	78	73
Sardegna	58	73	69	75	71
REGNO	100	100	100	130	100

Esaminando l'andamento della mortalità per le malattie del *cuore* e del *pericardio* (prospetto I,II), nel tempo, si nota, per il Regno, nei vecchi confini, che essa è aumentata nei trienni 1910-12 e 1920-22, ed è diminuita negli anni 1927 e 1928, raggiungendo il minimo di 93 nel 1927.

Nei compartimenti, l'andamento, nel tempo, è alquanto diverso da quello del complesso del Regno: ed infatti, per sette compartimenti i numeri indici sono superiori, in tutti i periodi considerati, al periodo base 1900-02 (Piemonte, Liguria, Abruzzi e Molise, Basilicata, Calabrie, Sicilia e Sardegna), e in due compartimenti ne sono inferiori (Toscana e Campania). In tre compartimenti (Lombardia, Veneto e Marche) l'andamento è, presso a poco, come quello del Regno; nell'Umbria e nelle Puglie, soltanto in uno dei periodi considerati, il numero indice è inferiore a quello base, e nell'Emilia e nel Lazio, soltanto in uno dei periodi considerati, il numero indice è superiore a quello base.

Nel prospetto LIII, sono riportati i numeri indici della mortalità per malattie del *cuore* e del *pericardio* in ciascun compartimento, fatta uguale a 100 la mortalità media del Regno.

Esaminando tali indici, i compartimenti possono suddividersi in 4 gruppi:

a) compartimenti che, nei cinque periodi presi in esame, hanno il numero indice superiore a quello del Regno: a tale gruppo appartengono il Piemonte, la Liguria, la Lombardia, gli Abruzzi e Molise, la Campania e la Basilicata;

b) compartimenti nei quali, per quattro dei periodi considerati, la mortalità è superiore a quella del Regno: a tale gruppo appartiene soltanto l'Umbria;

c) compartimenti nei quali la mortalità è inferiore, nei cinque periodi esaminati, a quella del Regno: a tale gruppo appartengono il Veneto, l'Emilia, il Lazio, le Puglie, la Sicilia e la Sardegna;

d) compartimenti nei quali, per quattro dei periodi esaminati, la mortalità è inferiore a quella del Regno. A tale gruppo appartiene soltanto la Toscana.

A complemento di quanto abbiamo esposto sulla mortalità per malattie del *cuore* e del *pericardio*, aggiungiamo che, con un andamento analogo a quello del 1926 e del 1927, essa, nel 1928, è stata, nel complesso dei Centri del Regno (151,6 su 100 000 abitanti), inferiore a quella degli altri Comuni (178,1), e ciò si è verificato nel Piemonte, Liguria, Lombardia, Venezia Tridentina, Marche, Lazio, Abruzzi e Molise, Campania, Puglie, Basilicata, Sicilia e Sardegna. Nei rimanenti compartimenti, la mortalità dei Centri è stata superiore a quella degli altri Comuni, eccetto nelle Calabrie in cui è risultata uguale.

Fra i Comuni aventi una popolazione presente superiore ai 60 000 abitanti, i massimi di detta mortalità, nel 1928, si ebbero in Prato (21,8 su 10 000 abitanti), Genova (19,5), Perugia (19,3), Bergamo (19,3), Pisa (19,2), Verona (18,9), Vicenza (18,7), Reggio nell'Emilia (18,5) e Alessandria (18,5). I minimi, in Alcamo (7,6), Modica (8,4), Marsala (8,5), Taranto (9,4), Foggia (9,4) e Catania (9,9).

Le morti per le suddette malattie sono assai più numerose nelle femmine che nei maschi, come risulta in tutti gli anni dal 1887 al 1928. Negli ultimi due anni, 1927 e 1928, si sono avuti, rispettivamente, 73 e 76 maschi per 100 femmine.

Il maggior numero di tali morti, nel Regno, si ha nei mesi di temperatura fredda, con i massimi, nel 1928, in dicembre (7578), gennaio (6909), marzo

(6498) e febbraio (6149), nei mesi seguenti, il numero si abbassa rapidamente e tocca i minimi in settembre (4504) e in agosto (4834), con un comportamento quasi simile a quello dell'anno precedente. Nei singoli compartimenti si nota, in genere, un andamento analogo.

Le malattie del *cuore* e del *pericardio* danno il massimo numero delle morti nell'età avanzate; assai più della metà dei morti, è in età da 60 a 79 anni. Pochi sono i casi di morte nell'età infantile.

Malattie delle arterie (n. 113 dell'Elenco nosologico).

Nel Regno, il quoziente di mortalità per malattie delle *arterie* fu, nel 1924, di 241 per ogni milione di abitanti, salì nel 1925 a 266, discese a 227 nel 1926, e più ancora nel 1927 e nel 1928, nei quali anni il quoziente si ridusse, rispettivamente, a 182 e a 160.

I compartimenti nei quali la mortalità per dette malattie raggiunse i massimi furono, nel 1928, il Lazio (24,8 su 100 000 abitanti), la Venezia Giulia e Zara (23,2), il Piemonte (17,8), la Toscana (17,8) e la Lombardia (17,0). I minimi si ebbero nell'Umbria (10,7), negli Abruzzi (11,4), nella Sardegna (11,9), nelle Calabrie (12,1) e nelle Marche (12,9).

La mortalità per malattie delle *arterie*, con un andamento analogo a quello degli anni 1926 e 1927, è stata, nel 1928, nel complesso dei Centri del Regno (18,5 su 100 000 abitanti), notevolmente superiore a quella degli altri Comuni (14,4), e, fatta eccezione per la Venezia Tridentina, gli Abruzzi e Molise, le Calabrie, la Sicilia e la Sardegna, ciò si è verificato in tutti gli altri compartimenti.

Fra i Comuni aventi una popolazione presente superiore ai 60 000 abitanti, i massimi di detta mortalità, nel 1928, si ebbero in Lucca (4,5 su 10 000 abitanti), Trieste (4,1), Livorno (3,7), Roma (3,5), Palermo (3,2) e Firenze (3,0); i minimi, in Pistoia (0,4), Pisa (0,5), Trapani (0,7) e Marsala (0,8).

Le morti per le malattie delle *arterie* sono molto più numerose nei maschi che nelle femmine, come risulta in tutti gli anni dal 1887 al 1928. Negli ultimi due anni, 1927 e 1928, si sono avuti, rispettivamente, 144 e 141 maschi per 100 femmine.

Il maggior numero di queste morti nel Regno, come quelle per malattie del *cuore* e del *pericardio*, si verifica nei mesi freddi: così, nel 1928, con comportamento quasi analogo a quello dell'anno precedente, i massimi si sono avuti nel mese di dicembre (827), in gennaio (666), in febbraio (572) e in marzo (577); i minimi, in agosto (447) e settembre (449). Un andamento, quasi conforme, si nota nei singoli compartimenti.

Questa constatazione del maggior numero delle morti per malattie delle *arterie* nei mesi freddi, in confronto ai mesi della primavera e dell'estate (comportamento che si è verificato anche negli anni 1926 e 1927), può esser messa in relazione all'influenza che ha la bassa temperatura invernale nell'aumentare la pressione arteriosa.

Circa i 9/10 dei morti per queste malattie si riferiscono a individui da 60 anni in su.

Bronchite acuta (n. 103 dell'Elenco nosologico). — Nel Regno, il quoziente di mortalità per *bronchite acuta*, che era stato di 345 per ogni milione di abitanti nel 1924, di 308 nel 1925, di 322 nel 1926, discese a 280 nel 1927 e a 250 nel 1928.

I compartimenti in cui detta mortalità raggiunse il massimo furono, nel 1928, la Basilicata (70,2 per ogni 100 000 abitanti), le Puglie (47,4), le Calabrie (45,3), la Campania (40,8) e la Sicilia (38,5). I minimi si ebbero nella Liguria (9,3), nella Toscana (10,1) e nel Piemonte (10,5). Lo stesso comportamento si è verificato nel 1927.

La mortalità per *bronchite acuta*, con un andamento analogo a quello degli anni 1926 e 1927, è stata, nel 1928, nel complesso dei Centri del Regno (21,5 su 100 000 abitanti), inferiore a quella degli altri Comuni (27,2), e, ad eccezione delle Puglie e delle Calabrie, ciò si è verificato in tutti gli altri compartimenti.

Fra i Comuni aventi una popolazione presente superiore ai 60 000 abitanti, i massimi della mortalità per *bronchite acuta* si ebbero, nel 1928, in Taranto (4,5 su 10 000 abitanti), Napoli (3,4), Caltanissetta (3,4), Marsala (3,3) e Catania (3,2). I minimi si ebbero in Pisa (0,1), Firenze (0,2), Alessandria (0,2) e Cagliari (0,3).

Queste morti sono più numerose nei maschi che nelle femmine, come risulta in tutti gli anni dal 1899 al 1928, fatta eccezione per il 1918, l'anno della pandemia *influenzale*, nel quale dette morti furono più numerose nelle femmine. Negli ultimi due anni, 1927 e 1928, si sono avuti, rispettivamente, 112 e 104 maschi per 100 femmine.

Il maggior numero di morti per *bronchite acuta* nel Regno si ha nei mesi freddi: così nel 1928, i massimi si notano in dicembre (1200), in marzo (1190), in gennaio (1125), in febbraio (1004) ed anche in aprile (1018). Nei mesi da maggio a ottobre, il numero dei morti scema sensibilmente, presentando i minimi in settembre (512), in ottobre (591) e in agosto (617). I singoli compartimenti seguono, presso a poco, lo stesso andamento del Regno, andamento che si è verificato anche negli anni antecedenti, in relazione, presumibilmente, alle variazioni di temperatura.

I morti per *bronchite acuta* appartengono, per la maggior parte, a bambini in età da 0 a 2 anni.

Nel 1928, la mortalità per *bronchite acuta* nei bambini nel primo anno di vita è stata inferiore nei legittimi (53,5 su 10 000 nati vivi) a confronto degli illegittimi ed esposti (57,5), fatto che si è verificato anche nel 1927, con una differenza, però, molto più sensibile, e cioè (58,9) nei legittimi e (91,1) negli illegittimi.

Bronchite cronica (n. 104 dell'Elenco nosologico). — I morti per *bronchite*, solo dall'anno 1899, furono divisi in due gruppi, secondochè si trattava di una forma *acuta*, oppure di malattia ad andamento *cronico*.

La *bronchite cronica* è stata, nella media del quinquennio 1919-23, dichiarata come causa di morte di 176 individui per ogni milione di abitanti, ed è diminuita sensibilmente in detto quinquennio in confronto agli anni precedenti, mentre negli anni 1924, 1925, 1926, 1927 e 1928 ha raggiunto i coefficienti di 264, 247, 271, 259 e 262, rispettivamente, per ogni milione di abitanti.

I compartimenti in cui la mortalità per *bronchite cronica* raggiunse il massimo furono, nel 1928, la Basilicata (47,8 su 100 000 abitanti), la Campania (34,3), gli Abruzzi e Molise (33,8) e l'Umbria (32,7). I minimi si ebbero nel Veneto (18,9), nella Venezia Tridentina (20,1), nella Venezia Giulia e Zara (20,7) e nella Sardegna (20,8).

Tale mortalità, con un andamento analogo a quello degli anni 1926 e 1927, è stata, nel 1928, nel complesso dei Centri del Regno (22,9 su 100 000 abitanti), inferiore a quella degli altri Comuni (28,2), e, ad eccezione del Veneto, dell'Emilia e delle Puglie, ciò è avvenuto in tutti gli altri compartimenti.

Fra i Comuni aventi una popolazione presente superiore ai 60 000 abitanti, i massimi della mortalità per *bronchite cronica*, nel 1928, si ebbero in Pisa (5,5 su 10 000 abitanti), Ravenna (4,4), Modena (4,3), Bari delle Puglie (3,7), Caltanissetta (3,6), Livorno (3,3), Lucca (3,2), Napoli (3,0) e Prato (3,0); i minimi si ebbero in Catania (0,9) e Taranto (0,9).

Le morti per *bronchite cronica* sono più numerose nelle femmine che nei maschi, come risulta in tutti gli anni del periodo dal 1899 al 1928. Negli ultimi due anni, 1927 e 1928, si sono avuti, rispettivamente, 91 e 94 maschi per 100 femmine.

Anche per la *bronchite cronica*, come per quella *acuta*, il maggior numero di morti si verifica nei mesi freddi: nel 1928 i massimi si ebbero in dicembre (1412), in marzo (1366), in gennaio (1347), in febbraio (1159) e in aprile (1034); i minimi, in settembre (424) e in agosto (520), con andamento analogo a quello del 1927. Nei singoli compartimenti si osserva un andamento poco differente da quello del Regno.

Più dei 4/5 del totale dei morti di qualsiasi età per *bronchite cronica*, appartengono a persone in età da 60 a 89 anni.

Bronco polmonite acuta (n. 108 dell'Elenco nosologico).

I morti per *bronco polmonite acuta* diedero, nel 1924, un quoziente di 1459 per ogni milione di abitanti, di 1494 nel 1925, di 1667 nel 1926, con sensibile aumento rispetto ai due anni precedenti, mentre nel 1927 e nel 1928 sono discesi, rispettivamente, a 1415 e a 1437.

I compartimenti in cui la mortalità per *bronco polmonite acuta* raggiunse il massimo furono, nel 1928, le Puglie (229,9 su 100 000 abitanti), la Campania (225,0), la Basilicata (187,4) e le Calabrie (159,4).

I minimi si ebbero nella Venezia Tridentina (81,5), nella Venezia Giulia e Zara (96,2), nella Toscana (109,3), nelle Marche (111,3), nel Veneto (118,5), nel Lazio (118,7) e nel Piemonte (123,9).

Questa mortalità, con un andamento analogo a quello degli anni 1926 e 1927, è stata, nel 1928, nel complesso dei Centri del Regno (151,9 su 100 000 abitanti), superiore a quella degli altri Comuni (138,6), ma, però, non tutti i compartimenti, nel 1928, seguirono tale andamento, perchè nei Centri del Piemonte, della Lombardia, della Venezia Tridentina, dell'Emilia, delle Marche, del Lazio, della Basilicata, della Sicilia e della Sardegna, la mortalità risulta inferiore a quella degli altri Comuni.

Fra i Comuni aventi una popolazione presente superiore ai 60 000 abitanti, i massimi della mortalità per *bronco polmonite acuta*, nel 1928, si ebbero in

Bari delle Puglie (31,6 su 10 000 abitanti), Taranto (22,8), Brescia (20,6), Napoli (19,9), Reggio Emilia (17,9), Modena (17,4) e Perugia (17,0). I minimi si notarono in Caltanissetta (5,8), in Modica (6,0), in Cagliari (8,5), in Ferrara (9,3), in Alessandria (9,4), in Trapani (9,4) e in Marsala (9,7).

Le morti per *bronco polmonite acuta* sono più numerose nei maschi che nelle femmine, come risulta in tutti gli anni del periodo di osservazione dal 1899 al 1928, fatta eccezione, però, per gli anni 1918 e 1920, nei quali dette morti sono state più numerose nelle femmine in confronto ai maschi. Negli ultimi due anni, 1927 e 1928, si sono avuti, rispettivamente, 108 e 110 maschi per 100 femmine.

Il maggior numero di dette morti nel Regno si verifica nei mesi freddi: nel 1928, i massimi si ebbero in marzo (7304), in dicembre (6866), in gennaio (6379), in febbraio (6136) e in aprile (6102). Nei mesi da maggio a settembre il numero scemò sensibilmente, toccando il minimo in settembre (2512). Un simile comportamento si notò nell'anno precedente. Nei singoli compartimenti si ha un analogo andamento.

Più della metà dei morti di qualsiasi età per *bronco polmonite acuta* proviene da bambini in età da 0 a 4 anni; l'età dell'adolescenza e della gioventù sono le meno colpite, e nelle età avanzate si ha pure un numero notevole di morti.

Nel 1928, la mortalità per *bronco polmonite acuta* nei bambini nel primo anno di vita è stata inferiore fra i legittimi (143,9 su 10 000 nati vivi) a confronto degli illegittimi ed esposti (173,1), fatto che si è verificato anche nel 1927 con una differenza, però, molto più sensibile, e cioè (137,6) fra i legittimi, in confronto agli illegittimi (212,9).

Polmonite crupale (n. 107 dell'Elenco nosologico). — Soltanto a partire dall'anno 1899, si fece la distinzione dei morti per *polmonite crupale* da quelli per *bronco polmonite acuta*.

I morti, nel Regno, per *polmonite crupale*, nel quinquennio 1919-23, risultarono nella proporzione, media annua, di 811 per ogni milione di abitanti, diminuirono nel 1924 (744), si mantennero intorno a questa cifra nei due anni seguenti (758 nel 1925 e 746 nel 1926) e discesero ancora nel 1927 e nel 1928, rispettivamente, a 563 e a 666 per ogni milione di abitanti.

I compartimenti in cui la mortalità per *polmonite crupale* raggiunse il massimo furono, nel 1928, la Venezia Tridentina (96,0 su 100 000 abitanti), le Puglie (87,1), la Campania (86,3), la Sardegna (85,4), le Calabrie (81,5) e la Venezia Giulia e Zara (80,2). I minimi si ebbero nel Veneto (43,2), nelle Marche (45,9), nella Toscana (53,5) e nella Liguria (53,7). Un simile comportamento regionale si è verificato nel 1927.

Questa mortalità è stata, nel 1928, nel complesso dei Centri del Regno (66,3 su 100 000 abitanti), leggermente inferiore a quella degli altri Comuni (66,7), mentre, nel 1927, fu più alta nel complesso dei Centri, e nel 1926 diede quasi la stessa frequenza nei due gruppi di Comuni qui considerati.

Nei singoli compartimenti, invece, si osservano sensibili differenze. Così, nella Liguria, nella Venezia Tridentina, nella Venezia Giulia e Zara, nelle Marche, nell'Umbria, nel Lazio, negli Abruzzi e Molise, nella Campania, nella

Basilicata, nelle Calabrie, nella Sicilia e nella Sardegna, la mortalità dei Centri è stata, nel 1928, sensibilmente inferiore a quella degli altri Comuni, mentre il fatto opposto si è verificato nel Veneto, nell'Emilia, nella Toscana e nelle Puglie. I due restanti compartimenti, e cioè il Piemonte e la Lombardia, presentano una leggiera differenza nella mortalità dei due gruppi di Comuni qui considerati.

Fra i Comuni aventi una popolazione presente superiore ai 60 000 abitanti, dai massimi di mortalità per *polmonite crupale* in Bergamo (11,5 su 10 000 abitanti), in Palermo (11,0), in Modena (9,1), in Brescia (7,3), in Prato (7,3), in Torino (7,3), in Messina (7,1), in Taranto (7,1), in Firenze (7,0) e in Bologna (7,0), si scende ai minimi di 2,3 in Alessandria, di 2,3 in Marsala, di 2,4 in Pisa, di 2,4 in Alcamo, di 2,5 in Ferrara, di 2,7 in Modica e di 2,9 in Ancona.

Le morti per *polmonite crupale* sono notevolmente più numerose nei maschi che nelle femmine, forse in relazione alla maggiore esposizione dei maschi alle cause predisponenti, come raffreddamenti, strapazzi, ecc., e ciò risulta in tutti gli anni del periodo di osservazione dal 1899 al 1928, fatta eccezione per il 1918, l'anno della pandemia *influenzale*, nel quale dette morti sono state in numero maggiore nelle femmine in confronto ai maschi. Negli ultimi due anni, 1927 e 1928, si sono avuti, rispettivamente, 127 e 131 maschi su 100 femmine.

Il maggior numero di queste morti nel Regno si verifica nei mesi freddi: nel 1928, i massimi si ebbero in dicembre (3268), in marzo (3115), in gennaio (3094) e in febbraio (2768); i minimi, in settembre (1187) e in agosto (1450). Un simile comportamento, nel Regno, si notò nell'anno precedente. Un andamento quasi analogo si osserva nei singoli compartimenti.

Nei primi due anni di vita, si ha un forte numero di bambini morti per *polmonite crupale*; l'età dell'adolescenza è la meno colpita, nella età giovanile e nella maturità si hanno anche molte morti, e l'età avanzata è quella che ne presenta il maggior numero.

Nel 1928, la mortalità per *polmonite crupale* dei bambini nel primo anno di vita è stata inferiore nei legittimi (30,4 su 10 000 nati vivi) a confronto degli illegittimi ed esposti (33,4), con andamento analogo a quello dell'anno precedente.

Tumori maligni (Sono comprese in questo raggruppamento le voci corrispondenti ai numeri da 70 a 80 dell'Elenco nosologico). Diamo, per la mortalità per *tumori maligni*, in analogia a quanto è stato fatto per le altre principali cause di morte, i tre seguenti prospetti, nei quali sono riportati i quozienti di detta mortalità, con i relativi numeri indici, in ciascun compartimento e nel Regno.

Mortalità per tumori maligni in ciascun compartimento e nel Regno.

(Cifre proporzionali a 100 000 abitanti)

PROSPETTO **LIV.**

COMPARTIMENTI	Trienni			Anni	
	1900-02	1910-12	1920-22	1927	1928
	Medie annuali				
Piemonte	52.5	73.3	81.7	73.1	80.2
Liguria	63.0	76.6	84.1	74.4	80.8
Lombardia	70.5	85.5	93.6	83.3	86.3
Venezia Tridentina (a)	?	?	?	98.8	107.5
Veneto	55.9	65.8	64.5	59.7	66.3
Venezia Giulia e Zara (a)	?	?	?	63.6	72.9
Emilia	77.7	94.5	97.9	89.1	91.7
Toscana	83.5	97.2	105.9	91.6	101.9
Marche	61.7	70.6	72.1	57.2	63.2
Umbria	47.9	58.1	58.3	53.3	53.6
Lazio	55.4	68.4	76.1	62.3	68.6
Abruzzi e Molise	37.2	47.7	47.2	38.3	38.8
Campania	39.1	46.0	44.9	29.9	31.4
Puglie	33.2	41.3	38.6	28.2	29.8
Basilicata	32.0	40.4	41.0	23.9	24.9
Calabrie	30.2	38.1	38.6	28.5	29.5
Sicilia	33.9	44.4	41.6	27.0	28.9
Sardegna	20.9	34.0	36.6	33.0	36.0
REGNO } vecchi confini (b)	53.0	65.7	63.5	51.9	61.8
REGNO } attuali confini (c)	?	?	?	58.6	62.8

Numeri indici della mortalità per tumori maligni in ciascun compartimento e nel Regno.

(Mortalità del triennio 1900-02 in ciascun compartimento e nel Regno = a 100).

PROSPETTO **LV.**

COMPARTIMENTI	Trienni			Anni	
	1900-02	1910-12	1920-22	1927	1928
	Medie annuali				
Piemonte	100	140	156	139	153
Liguria	100	122	133	118	128
Lombardia	100	121	133	118	122
Veneto	100	118	115	107	119
Emilia	100	132	126	115	118
Toscana	100	116	127	110	122
Marche	100	114	117	93	102
Umbria	100	121	123	111	112
Lazio	100	123	137	112	124
Abruzzi e Molise	100	128	127	103	104
Campania	100	118	115	76	80
Puglie	100	124	116	85	90
Basilicata	100	126	128	73	78
Calabrie	100	126	128	94	98
Sicilia	100	131	123	80	85
Sardegna	100	163	175	158	172
REGNO (nei vecchi confini)	100	124	129	109	117

(a) Veggasi la nota (a) a pag. *57.

(b) Veggasi la nota (b) a pag. *57.

(c) Veggasi la nota (c) a pag. *57.

Numeri indici della mortalità per tumori maligni in ciascun compartimento e nel Regno

(Mortalità nel Regno in ciascun periodo = a 100).

PROSPETTO LVI.

COMPARTIMENTI	Trienni			Anni	
	1900-02	1910-12	1920-22	1927	1928
	Medie annuali				
Piemonte	99	112	119	125	128
Liguria	119	117	123	127	129
Lombardia	133	130	137	141	137
Venezia Tridentina	2	2	2	169	171
Veneto	105	100	94	102	106
Venezia Giulia e Zara	2	2	2	109	116
Emilia	147	144	143	152	146
Toscana	158	148	155	156	162
Marche	116	107	105	98	101
Umbria	90	88	85	91	85
Lazio	105	104	111	106	109
Abruzzi e Molise	70	73	69	65	62
Campania	74	70	66	51	50
Puglie	63	63	56	48	47
Basilicata	60	61	60	41	40
Calabria	57	58	56	49	47
Sicilia	64	68	61	46	46
Sardegna	39	52	53	56	57
REGNO	100	100	100	100	100

Dal prospetto LV si rileva che la mortalità per *tumori maligni*, nel Regno, nei vecchi confini, ha avuto un andamento progressivamente crescente dal triennio base al triennio 1920-22 (da 100 nel triennio 1900-02 a 129 nel triennio 1920-22), mentre negli anni 1927 e 1928 essa segna una sensibile diminuzione rispetto al triennio 1920-22, essendo i numeri indici discesi, rispettivamente, a 109 e 117.

E' da notare, però, che per gli anni 1924 e 1925 fu condotta una indagine particolare sui morti per *tumori maligni*, a mezzo di una speciale scheda di rilevazione, e che dal 1924 in poi il numero dei morti per *tumori maligni* è diminuito sensibilmente, rispetto agli anni precedenti, probabilmente in ragione di una maggiore accuratezza nella rilevazione, accuratezza che induceva, e che sembra tuttora indurre i medici a non classificare fra i morti per *tumori maligni*, individui in cui la causa di morte non sia perfettamente accertata.

Converrà, quindi, nell'esaminare l'andamento di tale mortalità, nel tempo, riferirsi ai tre periodi triennali, nei quali non è entrata alcuna causa di perturbazione.

I numeri indici della mortalità accennano a un progressivo aumento in tutti i compartimenti, salvo il Veneto, gli Abruzzi e Molise, la Campania, le Puglie e la Sicilia, in cui i numeri indici del periodo 1920-22 sono leggermente inferiori a quelli del periodo 1910-12.

Nell'anno 1927, in tutti i compartimenti, si nota una diminuzione del numero indice a confronto del triennio 1920-22. Tuttavia, eccettuando le Marche, la Campania, le Puglie, la Basilicata, le Calabrie e la Sicilia, in tutti gli altri compartimenti, il numero indice è superiore a quello base. Nell'anno 1928, poi, in tutti i compartimenti si nota un aumento del numero indice a confronto dell'anno precedente, e, fatta eccezione della Campania, delle Puglie, della Basilicata, delle Calabrie e della Sicilia, il numero indice è superiore a quello base.

Nel prospetto LVI, la mortalità per *tumori maligni* nei singoli compartimenti è stata messa a confronto, per ciascuno dei periodi indicati, con quella del Regno che è stata fatta uguale a 100.

Esaminando nei vari periodi i numeri indici dei singoli compartimenti, si nota che questi possono distinguersi nei seguenti gruppi :

a) compartimenti nei quali la mortalità, nei cinque periodi esaminati, è superiore a quella del Regno. A tale gruppo appartengono la Liguria, la Lombardia, l'Emilia, la Toscana e il Lazio;

b) compartimenti nei quali la mortalità è, per quattro dei periodi considerati, superiore a quella del Regno. A tale gruppo appartengono il Piemonte e le Marche;

c) compartimenti nei quali la mortalità, nei cinque periodi esaminati, è inferiore a quella del Regno. A tale gruppo appartengono l'Umbria, gli Abruzzi e Molise, la Campania, le Puglie, la Basilicata, le Calabrie, la Sicilia e la Sardegna.

La mortalità più elevata, in confronto alla mortalità media del Regno, è data, costantemente, dalla Toscana, cui segue l'Emilia. Il minimo è dato dalla Sardegna per i primi tre periodi, e dalla Basilicata per gli anni 1927 e 1928.

Nella statistica delle « Cause di morte per l'anno 1927 » si è dato il numero medio dei morti per *tumori maligni* nei trienni 1900-02, 1910-12 e 1920-22, distinti per sesso e per gruppi di età, in cifre assolute e in cifre proporzionali a 10 000 coetanei censiti al 10 febbraio 1901, al 10 giugno 1911 e al 1° dicembre 1921, e i numeri indici della mortalità, fatta uguale a 100 quella del triennio 1900-02.

Per l'esame di tali numeri indici, rimandiamo il lettore alla suddetta pubblicazione (a).

A complemento di quanto abbiamo esposto sulla mortalità per *tumori maligni*, aggiungiamo che essa è stata, nel 1928, con andamento analogo a quello degli anni 1926 e 1927, nel complesso dei Centri del Regno (72,9 su 100 000 abitanti), sensibilmente superiore a quella degli altri Comuni (56,5), e, ad eccezione delle Puglie, della Basilicata e della Sicilia, ciò si è verificato in tutti gli altri compartimenti.

Fra i Comuni aventi una popolazione presente superiore ai 60 000 abitanti, i massimi della mortalità per *tumori maligni* si ebbero, nel 1928, in Firenze (16,8 su 10 000 abitanti), Ravenna (16,5), Bologna (13,7), Prato (13,5), Torino (12,6), Brescia (12,3), Lucca (12,3), Pisa (12,3), Milano (11,1), Padova (11,1), Trieste (11,0), Venezia (10,8), Roma (10,6) e Genova (10,0). I minimi, in Trapani (1,7), in Alcamo (1,7), in Marsala (1,9), in Taranto (2,7), in Foggia (2,8), in Palermo (3,0), in Modica (3,0), in Caltanissetta (3,1), in Messina (3,2) e in Catania (3,8).

Le morti per *tumori maligni* sono più numerose nelle femmine che nei maschi, come risulta in tutti gli anni dal 1887 al 1928. In ciascuno degli ultimi due anni, 1927 e 1928, si sono avuti 90 maschi su 100 femmine.

Sembra che le stagioni non abbiano nessuna influenza sul numero dei morti per *tumori maligni*. Nel Regno, il maggior numero si è avuto nel 2° semestre dell'anno 1928, con i massimi nei mesi di luglio (2393), ottobre (2253) e dicembre (2234), con un comportamento quasi analogo a quello dell'anno precedente; ma nei singoli compartimenti la frequenza è irregolare.

I *tumori maligni* danno il maggior numero di morti nell'età avanzate: più della metà dei morti, nel 1928, era in età da 60 a 79 anni.

Rarissimi sono i casi di morte nell'età infantile.

Infine, nei tre prospetti seguenti, i *tumori maligni* sono divisi secondo la sede del tumore.

(a) Cfr. ISTITUTO CENTRALE DI STATISTICA - *Statistica delle Cause di morte nell'anno 1927* - Roma, Tipografia Operaia Romana, 1931-IX, pagine *148, *149, *150 e *151 della Introduzione.

Morti nel Regno causate da tumori maligni dal 1887 al 1928.

PROSPETTO LVII.

SEDE dei tumori maligni	TRIENNI (media annuale)										ANNI											
	1887-89	1890-92	1893-95	1896-98	1899-901	1902-04	1905-07	1908-10	1911-13	1914-16	1917	1918	1919	1920	1921	1922	1923	1924 (a)	1925 (a)	1926 (a)	1927 (a)	1928 (a)
Tumori: (Cifre assolute)																						
dell'utero, vagina, ovaia	2.493	2.375	2.312	2.469	2.548	2.555	2.679	2.746	2.604	2.721	2.599	2.626	2.573	2.578	2.658	2.585	2.693	2.831	2.636	2.558	2.647	2.792
delle mammelle	1.013	862	874	908	910	918	992	1.034	1.045	1.066	1.065	1.104	1.079	1.141	1.161	1.126	1.206	1.677	1.659	1.395	1.535	1.602
della vescica, uretra, prostata, pene, testicoli, renc	308	285	259	306	301	355	422	460	512	608	585	596	531	570	602	604	692	727	662	623	702	822
della bocca, labbra, lingua, pa- lato, fauci, tiroide, laringe, trachea	437	415	553	858	1.100	1.148	954	1.003	1.016	1.183	1.202	1.131	1.175	1.177	1.359	1.495	1.471	823	816	998	1.046	1.005
dello stomaco, esofago.	3.341	3.739	4.021	4.510	4.697	5.154	6.154	6.846	7.175	7.597	7.415	7.379	7.316	8.007	8.243	8.573	8.849	13.016	11.210	11.025	12.178	13.133
del fegato, milza, pancreas, in- testino, peritoneo	2.123	2.235	2.380	2.998	3.317	3.627	4.196	4.362	5.157	5.289	5.310	5.156	5.332	5.732	5.768	5.886	5.988					
delle ossa ed articolazioni	254	79	81	202	211	437	341	260	273	293	399	368	199	202	269	377	439	445	505	252	302	297
dei centri nervosi ed organi dei sensi	209	126	127	133	93	88	166	565	561	602	529	569	487	633	328	260	426	615	512	487	520	661
disseminati in più organi, di altri organi, o di sede non specificata.	2.639	2.911	3.435	3.553	3.718	3.807	4.319	4.809	4.814	4.813	4.982	5.062	4.870	5.041	4.912	5.064	5.211	5.585	4.688	5.210	4.870	5.412
TOTALE	12.726	13.027	14.054	15.927	16.898	18.089	20.223	22.085	23.157	24.175	23.984	24.191	23.562	25.071	25.300	25.970	27.005	25.719	22.743	22.548	23.809	25.724

(a) I dati per gli anni dal 1924 in poi riguardano il Regno negli attuali confini.

Mortalità nel Regno per tumori maligni, distinti secondo la sede del tumore.

(Cifre proporzionali a 100.000 abitanti).

P.OSPETTO LVIII.

SEDE DEI TUMORI MALIGNI	Regno nei vecchi confini (a)					Regno negli attuali confini	
	Trienni			Anni		Anni	
	1900-02	1910-12	1920-22	1927	1928	1927	1928
	Medie annuali						
Tumori:							
dell'utero, vagina, ovaia	7.86	7.62	7.02	6.34	6.72	6.52	6.81
delle mammelle	2.81	2.98	3.08	3.74	3.86	3.78	3.91
della vescica, uretra, prostata, pene, testicoli, rene	1.00	1.44	1.59	1.72	1.98	1.73	2.01
della bocca, labbra, lingua, palato, fauci, tiroide, laringe, trachea	3.38	2.97	3.62	2.61	2.42	2.58	2.45
dello stomaco, esofago	14.79	20.12	22.28				
del fegato, milza, pancreas, intestino, peritoneo	10.54	14.53	15.60	29.61	31.62	30.00	32.05
delle ossa e articolazioni	1.07	0.70	0.76	0.74	0.71	0.74	0.72
dei centri nervosi ed organi dei sensi	0.20	1.65	1.09	1.24	1.56	1.28	1.61
disseminati in più organi, di altri organi, o di sede non specificata	11.36	13.74	13.47	11.85	12.91	12.02	13.22
TOTALE	53.01	65.75	68.51	57.85	61.78	58.65	62.78

Numeri indici della mortalità nel Regno (nei vecchi confini) per tumori maligni, distinti secondo la sede del tumore.

(Mortalità del triennio 1900-02 per ciascuna sede = a 100).

P.OSPETTO LIX.

SEDE DEI TUMORI MALIGNI	TRIENNI			ANNI	
	1900-02	1910-12	1920-22	1927	1928
	Medie annuali				
Tumori:					
dell'utero, vagina, ovaia	100	97	89	81	85
delle mammelle	100	106	110	133	137
della vescica, uretra, prostata, pene, testicoli, rene	100	144	159	172	198
della bocca, labbra, lingua, palato, fauci, tiroide, laringe, trachea	100	88	107	77	72
dello stomaco, esofago, fegato, milza, pancreas, intestino, peritoneo	100	137	150	117	125
delle ossa e articolazioni	100	65	71	69	66
dei centri nervosi ed organi dei sensi	100	825	545	620	780
disseminati in più organi, di altri organi o di sede non specificata	100	121	119	104	114
Totale	100	124	129	109	117

(a) Veggasi la nota (b) a pagina *57.

Nel prospetto LVII sono date le cifre assolute dei morti dal 1887 al 1928 per *tumori maligni*, distinti secondo la sede.

Si è ritenuto opportuno di dare anche le cifre proporzionali a 100 000 abitanti dei morti per *tumori maligni*, distinti secondo la sede del tumore, nei periodi triennali attorno ai censimenti, e negli anni 1927 e 1928, con i relativi numeri indici, facendo uguale a 100 la mortalità del periodo 1900-02.

Dall'esame di tali cifre proporzionali, si nota un andamento diverso, nel tempo, della mortalità per i *tumori maligni* nelle varie sedi.

Si osserva, per i *tumori maligni dell'utero, vagina ed ovaia*, una sensibile diminuzione dal triennio 1900-02 al triennio 1920-22; anche il numero indice relativo al 1927 segna una diminuzione in confronto all'ultimo periodo triennale suddetto, e quello del 1928, pur essendo superiore a quello del 1927, è inferiore a quello dell'ultimo periodo triennale sopra citato.

Si nota, invece, un aumento progressivo e costante nei numeri indici relativi alla mortalità per *tumori maligni delle mammelle*; uguale andamento si ha per i *tumori maligni della vescica, del rene, della prostata e degli organi genitali maschili*.

Per i *tumori maligni della bocca, delle labbra*, e del primo tratto delle vie respiratorie e digestive si osserva una diminuzione, qualora si eccettui la mortalità del periodo 1920-22, in cui il numero indice è superiore a quello base.

Per i *tumori maligni delle vie digerenti*, a cominciare dall'esofago, si ha un andamento crescente dal triennio 1900-02 al triennio 1920-22; mentre la mortalità nel 1927 e nel 1928, pure essendo superiore a quella del periodo base, è inferiore a quella degli altri due trienni presi in esame.

La mortalità per *tumori maligni delle ossa e delle articolazioni* è discesa, nei periodi esaminati, di circa 1/3 dal periodo base 1900-02.

Notevoli oscillazioni si riscontrano nella mortalità per *tumori maligni dei centri nervosi e degli organi dei sensi*: essa appare, nei periodi esaminati, assai più elevata di quella del periodo base; i massimi sono raggiunti nel triennio 1910-12 e nell'anno 1928.

La mortalità per *tumori maligni disseminati in più organi, di altri organi o di sede non specificata* è sempre superiore a quella del periodo base, con un massimo nel periodo 1910-12 ed un minimo nel 1927.

Questo vario andamento nella mortalità per i *tumori maligni*, che più frequentemente cadono sotto l'osservazione del medico (*organi genitali femminili, mammelle, bocca, labbra, lingua, ecc., stomaco, esofago e altri organi digerenti*), non è di facile interpretazione.

Esaminando la mortalità per i *tumori maligni degli organi genitali femminili*, di quelli della *bocca, labbra, lingua, ecc.*, e di quelli delle *ossa ed articolazioni*, che hanno, generalmente, un andamento decrescente, si sarebbe tentati di pensare che la diffusione sempre maggiore dei metodi curativi, e la sempre maggiore precocità della diagnosi, facessero sì che molti individui fossero sottratti alla morte per *tumori maligni*; ma l'esame della mortalità per *tumori maligni delle mammelle* e quella per *tumori dell'esofago, stomaco, milza, ecc.*, per i quali sussiste, in genere, la stessa condizione di precocità di diagnosi e di interventi curativi, rendono poco probabile l'ipotesi suddetta.

La questione così dibattuta sull'aumento della mortalità per *tumori maligni*, merita quindi ulteriori e più approfonditi studi, per quel che riguarda il nostro Paese.

Pensando che la diversa composizione della popolazione per sesso, alla data dei vari censimenti, avesse potuto influire sui coefficienti di mortalità per *tumori maligni degli organi genitali femminili e delle mammelle*, quali risultano dal confronto del numero dei morti alla popolazione complessiva, senza distinzione di sesso, si è ritenuto opportuno confrontare la media annuale dei morti per i *tumori maligni* suddetti alla popolazione femminile in età dai 30 anni in su, risultante dai censimenti.

Si è scelta la popolazione dai 30 anni in su, perchè in essa cominciano a rendersi sensibili i coefficienti di mortalità per *tumori maligni* di ogni sede, come appare dalla tabella pubblicata nel volume sulle « Cause di morte nel 1927 » (a).

I quozienti di mortalità che risultano nei trienni 1900-02; 1910-12 e 1920-22, da tali confronti, sono, per gli *organi genitali femminili*, rispettivamente, di 37,16; 35,95 e 31,96 su 100 000 donne da 30 anni in su; e per le *mammelle*, limitatamente ai casi verificatisi nelle donne, di 13,00; 13,84 e 13,74.

Anche da tale calcolo, più corretto, risulta ugualmente la diminuzione della mortalità per *tumori maligni degli organi genitali femminili*, come, ugualmente, risulta l'aumento della mortalità per *tumori maligni delle mammelle*: per questi ultimi è, però, da osservarsi che mentre il coefficiente indicato nel prospetto LVIII segna un aumento nel triennio 1920-22 a confronto del 1910-12, il coefficiente ottenuto con questo ultimo metodo segna una diminuzione.

Marasma senile (n. 62 dell'Elenco nosologico). — I coefficienti di mortalità per *marasma senile* sono saliti da 962, per ogni milione di abitanti nella media del triennio 1887-89, a una media di 1370 nel quinquennio 1919-23, di 1427 nel 1924, di 1572 nel 1925 e di 1509 nel 1926. Nel 1927, però, il quoziente (1294) discese sensibilmente rispetto ai tre anni precedenti e diminuì ancora (1171) nel 1928.

E' da notare che sotto la voce « *marasma senile* » è presumibile vadano compresi molti casi di morte relativi a individui, che, giunti ad una età avanzata, muoiono con sintomi *marantici* che possono essere la conseguenza di malattie di organi interni, difficilmente diagnosticabili, come potrebbero, ad esempio, essere le forme lente di *sclerosi polmonare* di natura *tuberculare*, o *carcinomi*, di organi interni e specialmente dell'apparato *digerente*, che, senza dare disturbi di canalizzazione, hanno portato a un progressivo decadimento generale dell'organismo.

Ora, l'andamento più sopra accennato dei coefficienti di mortalità per *marasma senile* può essere in dipendenza: sia del prolungarsi della vita media verificatosi dal 1887 ad oggi, sia di una maggiore esattezza nelle diagnosi, facilitata dal progressivo miglioramento dei mezzi di indagine diagnostica; sia

(a) Veggasi la nota a pag. *126.

infine — e ciò per l'abbassamento notevole che si riscontra nei coefficienti relativi al 1927 e 1928 — della insistente opera di propaganda che l'Istituto ha fatto direttamente e indirettamente, affinché i medici segnalassero nelle schede di morte, con la maggiore accuratezza possibile, la causa che determinò la morte dell'infermo.

I compartimenti in cui la mortalità per *marasma senile* raggiunse il massimo furono, nel 1928, gli Abruzzi e Molise (181,8 per ogni 100 000 abitanti), la Basilicata (170,8), la Venezia Giulia e Zara (165,3), la Sicilia (160,2) e le Calabrie (160,1). I minimi si verificarono nella Liguria (68,5), nella Lombardia (78,0), nel Veneto (91,0), nell'Emilia (94,2) e nel Lazio (95,1).

La mortalità per *marasma senile* è stata, nel 1928, con andamento analogo a quello degli anni 1926 e 1927, nel complesso dei Centri del Regno (93,8 su 100 000 abitanti), sensibilmente inferiore a quella degli altri Comuni (131,5), e tale fatto si è verificato in tutti i compartimenti, ad eccezione delle Calabrie.

Fra i Comuni aventi una popolazione presente superiore ai 60 000 abitanti, i massimi di questa mortalità, nel 1928, si ebbero in Palermo (18,5 su 10 000 abitanti), Messina (15,4), Reggio Emilia (13,1), Bari (12,2), Catania (11,9), Modica (11,9), Foggia (11,3) e Ancona (11,0). I minimi, in Roma (3,4), Spezia (3,5), Venezia (3,6), Pisa (3,7), Modena (3,8), Livorno (3,9), Milano (4,0), Bologna (4,0), Prato (4,0) e Torino (4,1).

Le morti per *marasma senile* sono più numerose nelle femmine che nei maschi, come risulta in tutti gli anni dal 1887 al 1928. Negli ultimi due anni, 1927 e 1928, si sono avuti, rispettivamente, 87 e 85 maschi per 100 femmine.

I mesi in cui, nel 1928, si è avuto il maggior numero dei decessi per *marasma senile* sono quelli invernali (dicembre con 5802 decessi, gennaio con 5115, febbraio con 4614 e marzo con 4593). Il numero minore si è osservato in settembre (2939), e ciò si è verificato anche nell'anno precedente.

Nei singoli compartimenti si nota un andamento quasi analogo a quello del Regno.

Coefficienti di letalità nel Regno per le sottoindicate malattie

PROSPETTO LX.

ANNI (a)	Morbillo			Scarlattina			Febbre tifoidea ed infezioni paratifiche			Difterite e croup		
	Casi denunziati	Morti	Morti per 100 casi	Casi denunziati	Morti	Morti per 100 casi	Casi denunziati	Morti	Morti per 100 casi	Casi denunziati	Morti	Morti per 100 casi
1888	221.130	20.961	9.5	44.532	9.050	20.3	59.651	23.869	40.0	41.912	25.683	61.3
1889	133.700	13.800	10.3	30.916	6.444	20.8	55.502	23.071	41.6	28.839	19.915	69.1
1890	131.397	14.396	11.0	27.429	7.344	26.8	53.797	20.118	37.4	25.723	15.059	58.5
1891	173.968	19.551	11.2	29.826	7.294	24.5	54.480	19.207	35.3	24.985	16.747	67.0
1892	114.305	12.399	10.8	29.447	7.890	26.8	45.753	15.619	34.1	24.254	16.634	68.6
1893	132.417	12.953	9.8	25.817	6.596	25.5	46.847	15.065	32.2	26.827	17.783	66.3
1894	109.506	9.001	8.2	18.482	4.511	24.4	37.260	13.639	36.6	23.896	15.585	65.2
1895	97.880	11.322	11.6	14.643	3.814	26.0	45.208	15.590	34.5	22.106	11.466	51.9
1896	143.600	11.499	8.0	13.080	3.234	24.7	47.656	16.397	31.4	21.375	9.286	43.4
1897	88.625	6.156	6.9	13.224	3.907	29.5	44.023	15.557	35.3	22.924	8.881	38.7
1898	82.377	5.429	6.6	14.369	4.492	31.3	63.449	17.412	27.4	20.639	7.808	37.8
1899	137.291	7.433	5.4	18.639	4.487	24.1	47.531	14.963	31.5	19.987	6.893	34.5
1900	139.219	8.827	6.3	8.950	1.483	16.6	49.435	15.060	30.5	18.220	5.790	31.8
1901	101.166	5.562	5.5	7.859	1.185	15.1	39.313	11.748	29.9	18.233	5.444	29.9
1902	172.751	9.961	5.8	9.839	1.338	13.6	39.001	11.358	29.1	18.207	4.514	24.8
1903	112.191	7.283	6.5	14.103	1.991	14.1	43.849	11.671	26.6	17.820	4.064	22.8
1904	97.916	5.332	5.4	12.560	1.611	12.8	45.768	12.239	26.7	19.727	4.519	22.9
1905	133.398	6.738	5.1	10.674	1.689	15.8	45.699	10.896	23.8	18.153	4.255	23.4
1906	186.600	9.726	5.2	15.903	2.724	17.1	44.799	9.424	21.0	17.446	4.253	24.4
1907	115.412	8.184	7.1	21.542	2.940	13.6	34.647	8.614	24.9	21.951	5.634	25.7
1908	168.347	11.740	7.0	30.656	3.464	11.3	31.365	9.287	29.6	25.612	5.921	23.1
1909	158.908	11.043	6.9	32.010	2.703	8.4	34.969	9.741	27.9	25.265	5.781	22.9
1910	143.796	9.897	6.9	24.082	2.903	12.1	33.643	8.948	26.6	19.766	4.828	24.4
1911	124.031	8.573	6.9	17.052	2.515	14.7	37.474	9.537	25.4	15.498	3.682	23.8
1912	139.290	7.278	5.2	20.460	2.964	14.5	30.558	7.743	25.3	15.887	3.642	22.9
1913	179.640	10.340	5.8	30.408	5.513	18.1	34.119	7.964	23.3	15.820	3.482	22.0
1914	124.038	6.378	5.1	23.512	3.637	15.5	29.141	6.954	23.9	19.409	4.038	20.8
1921	96.725	4.311	4.5	11.079	1.759	15.9	35.527	10.116	28.5	12.081	3.027	25.1
1922	46.471	3.023	6.5	11.965	2.524	21.1	25.316	8.331	32.9	11.347	2.700	23.8
1923	75.024	5.164	6.9	13.418	2.359	17.6	27.626	8.271	29.9	11.183	2.749	24.6
1924 (b)	98.279	5.489	5.6	18.871	2.742	14.5	28.074	7.649	27.2	15.883	3.240	20.4
1925 (b)	104.484	8.663	5.3	16.733	2.744	16.4	29.300	7.478	25.5	15.383	2.889	18.8
1926 (b)	98.158	5.942	6.1	16.062	2.648	16.5	42.560	8.695	20.5	14.923	2.746	18.4
1927 (b)	100.195	4.056	4.0	19.949	2.691	13.5	44.471	8.686	19.5	18.879	3.035	16.1
1928 (b)	114.979	5.214	4.5	17.515	2.324	13.3	37.334	7.907	21.2	19.247	3.142	16.3

infettive soggette a denuncia, durante gli anni dal 1888 al 1928.

Pertosse			Influenza epidemica			Febbre puerperale			Malaria (in tutte le sue forme)			ANNI (a)
Casi denunziati	Morti	Morti per 100 casi	Casi denunziati	Morti	Morti per 100 casi	Casi denunziati	Morti	Morti per 100 casi	Casi denunziati	Morti	Morti per 100 casi	
?			?			9.046	2.451	27.1	?			1888
?			?			7.588	2.106	27.8	?			1889
?			?			6.013	1.682	28.0	?			1890
?			?			4.884	1.633	33.4	?			1891
?			?			3.866	1.530	39.6	?			1892
?			?			4.050	1.774	43.8	?			1893
?			?			3.094	1.604	51.8	?			1894
?			?			2.963	1.514	51.1	?			1895
?			?			2.490	1.292	51.9	?			1896
?			?			2.520	1.199	47.6	?			1897
?			?			2.479	1.214	49.0	?			1898
?			?			2.603	1.302	50.0	?			1899
?			?			2.158	1.033	47.9	?			1900
?			?			2.119	994	46.9	?			1901
?			?			2.871	1.037	36.1	177.946	9.908	5.6	1902
?			?			3.023	1.112	36.8	183.802	8.517	4.6	1903
?			?			3.002	1.082	36.0	266.940	8.463	3.2	1904
?			?			2.609	977	37.4	323.312	7.845	2.4	1905
?			?			2.441	1.021	41.8	230.798	4.871	2.1	1906
?			?			2.546	1.147	45.1	197.771	4.231	2.1	1907
?			?			2.734	1.245	45.5	172.862	3.478	2.0	1908
?			?			2.518	1.242	49.3	178.028	3.533	2.0	1909
?			?			2.099	1.011	48.2	201.247	3.621	1.8	1910
?			?			1.782	929	52.1	185.747	4.420	2.4	1911
?			?			1.911	899	47.0	167.008	3.161	1.9	1912
?			?			1.888	1.037	54.9	157.152	2.661	1.7	1913
?			?			1.937	1.036	53.5	129.482	2.045	1.6	1914
?			?			1.652	1.139	68.9	267.589	4.848	1.8	1921
?			?			1.551	1.094	70.5	234.656	4.085	1.7	1922
?			?			1.820	1.170	64.3	188.937	3.307	1.8	1923
?			?			2.141	1.361	63.6	250.911	4.036	1.6	b) 1924
23.756	3.188	13.4	64.736	8.792	13.6	2.110	1.133	53.7	283.109	3.588	1.3	b) 1925
31.282	4.066	13.0	184.499	13.575	7.4	1.678	922	54.9	220.602	2.683	1.2	b) 1926
34.737	3.525	10.1	119.635	8.950	7.5	1.871	995	53.2	192.738	2.562	1.3	b) 1927
30.823	3.914	12.7	76.669	10.166	13.3	1.879	1.007	53.	244.650	2.925	1.2	b) 1928

prospetto.

(a) I dati per gli anni 1915-1920 risultano incompleti, a causa del perturbamento portato dalla guerra, e quindi sono stati omessi nel presente
 (b) I dati per gli anni dal 1924 in poi riguardano il Regno nei confini attuali.

§ 3. — Mortalità per cause, durante l'anno 1928, nel complesso dei Comuni aventi un centro di popolazione presente superiore a 10 000 abitanti, alla data del censimento del 1° dicembre 1921, e nel complesso dei rimanenti Comuni di ciascun compartimento e del Regno.

Nel prospetto seguente, diamo le cifre proporzionali a 100 000 abitanti dei morti, nel 1928, per le cause meritevoli di speciale considerazione per lo studio delle condizioni sanitarie del nostro Paese, nel complesso dei Comuni aventi un centro di popolazione presente superiore a 10 000 abitanti e nel complesso dei rimanenti Comuni di ciascun compartimento e del Regno.

Nel § 2 del Capo III sono state messe in evidenza le differenze fra l'intensità di alcune cause di morte nei Centri e negli altri Comuni, e le ragioni che presumibilmente possono aver influito nel determinare tali differenze. Con le cifre contenute nel prospetto seguente, si è voluto facilitare allo studioso il modo di approfondire le ricerche, a tale riguardo, anche per le restanti malattie.

PROSPETTO LXI

Mortalità per cause, durante l'anno 1928, nel complesso dei Comuni aventi un centro di popolazione superiore a 10 000 abitanti, alla data del censimento del 1° dicembre 1921, e nel complesso dei rimanenti Comuni di ciascun compartimento e del Regno.

Mortalità per cause, durante l'anno 1928, nel complesso dei Comuni aventi un centro di popolazione superiore a 10 000 abitanti, alla data del censimento del 1° dicembre 1921, e nel complesso dei rimanenti Comuni di ciascun compartimento e del Regno.

PROSPETTO LXI.

(Cifre proporzionali

Numeri dell'Elenco nosologico	Cause di morte	Piemonte		Liguria		Lombardia		Venezia Tridentina	
		Centri	Altri Comuni	Centri	Altri Comuni	Centri	Altri Comuni	Centri	Altri Comuni
1 a 5	Malattie fetali e vizi congeniti . . .	8.0	8.4	5.8	5.5	6.5	11.3	10.2	17.0
6 a 9	Debolezza congenita, immaturità e malattie speciali dei neonati . . .	36.1	41.2	26.3	35.2	41.6	82.8	46.8	79.9
10	Vaiuolo e vaiuoloide . . .	—	—	0.2	—	0.1	—	—	—
11	Morbillo . . .	2.2	1.2	4.2	2.5	5.2	13.8	10.2	11.5
12	Scarlattina . . .	0.8	1.4	2.6	2.5	1.0	1.1	1.4	1.6
14-a e 14-b	Infezioni tifoidee (tifo addominale e paratifi) . . .	17.2	14.7	17.3	6.6	31.8	33.1	10.8	9.6
15	Tifo petecchiale . . .	—	0.1	—	—	—	—	—	—
17	Febbre melitense . . .	0.6	0.2	—	—	—	—	—	0.2
19	Meningite cerebro-spinale epidemica . . .	—	—	0.7	0.2	0.3	0.1	—	0.2
20	Difterite e croup . . .	3.4	2.9	5.3	3.9	10.2	7.5	6.1	10.5
21	Pertosse . . .	5.0	7.8	10.0	6.9	5.9	15.3	19.0	19.7
22-a e 22-b	Influenza . . .	23.5	30.2	15.7	25.8	18.9	32.3	2.7	23.2
23-a e 23-b	Malaria e cachessia palustre . . .	0.5	0.3	0.2	0.2	0.5	0.8	—	0.4
26-a, 26-b e 26-c	Dissenteria . . .	0.9	1.6	—	0.7	0.7	2.2	2.0	2.3
32	Poliomielite anteriore acuta . . .	0.8	0.8	0.7	1.2	0.3	1.0	—	0.4
33	Encefalite letargica . . .	2.1	1.5	0.6	0.7	0.6	2.4	0.7	1.6
13	Risipola . . .	3.9	2.4	2.7	2.1	6.6	3.5	2.7	1.9
35	Setticemia e pioemia (non puerperali) . . .	16.1	8.5	13.2	6.0	20.1	9.8	12.9	10.3
36	Pustola maligna, carbonchio . . .	0.3	0.3	0.8	0.7	0.3	0.2	—	0.4
38	Rabbia . . .	—	—	—	—	0.4	0.1	—	—
39	Tetano . . .	2.0	3.0	0.6	1.6	2.4	0.9	1.4	1.6
172	Reumatismo articolare acuto . . .	3.9	5.2	2.8	3.6	4.0	4.3	4.7	4.1
41	Tubercolosi disseminata } a) acuta	1.9	1.0	0.8	1.1	3.0	1.8	4.7	1.9
	} b) cronica	3.3	1.8	1.2	1.2	3.0	2.9	1.4	2.7
43	Tubercolosi dell'apparecchio respiratorio . . .	163.1	88.3	148.1	83.4	138.4	102.2	158.7	141.6
42	Tubercolosi delle meningi e del sistema nervoso centrale . . .	13.0	9.1	13.7	9.8	17.3	14.3	22.4	13.8
47 a 49	Tubercolosi articolare, delle ossa e della colonna vertebrale . . .	8.3	4.9	7.9	4.4	6.8	7.0	4.1	9.9
44 a 46, 49-a e 49-b	Tubercolosi dell'intestino e del peritoneo, dell'apparecchio genito-urinario, di altri organi e di organi non specificati . . .	8.0	5.3	7.3	7.5	9.0	10.9	5.4	10.5
50	Sifilide . . .	4.5	1.7	4.9	1.8	3.2	1.4	6.8	2.3
16, 18, 24, 27-a, 27-b, 27-c, 27-d, 28, 29, 30, 31, 34, 37, 40, 51, 52, 53	Altre malattie infettive . . .	1.7	1.8	0.7	2.0	0.9	2.2	0.7	1.4
54	Rachitide . . .	0.3	0.3	—	0.7	0.5	1.5	3.4	2.5
55	Pellagra . . .	—	—	—	0.2	0.1	0.5	—	0.6
57, 58, 59	Scorbuto, porpora emorragica, emofilia	1.2	0.9	0.9	0.5	1.3	1.2	1.4	1.8
60 e 173	Gotta e reumatismo cronico . . .	1.8	4.3	3.7	5.5	2.7	2.8	0.7	3.9
61	Diabete . . .	13.2	7.5	13.0	11.5	9.3	4.9	6.1	4.9
62	Marasma senile . . .	61.0	122.1	51.1	94.9	49.3	92.0	76.0	135.1

centro di popolazione superiore a 10 000 abitanti, alla data del censimento Comuni di ciascun compartimento e del Regno.

a 100 000 abitanti).

Numeri dell'Elenco nosologico	Veneto		Venezia Giulia e Zara		Emilia		Toscana		Marche		Umbria		Numeri dell'Elenco nosologico
	Centri	Altri Comuni	Centri	Altri Comuni	Centri	Altri Comuni	Centri	Altri Comuni	Centri	Altri Comuni	Centri	Altri Comuni	
1 a 5	8.9	10.5	6.1	8.9	6.5	8.9	7.6	8.4	5.6	8.6	4.5	6.1	1 a 5
6 a 9	69.9	88.6	57.7	127.7	58.4	98.4	47.6	60.6	46.4	93.5	74.6	91.7	6 a 9
10	—	—	—	—	0.3	—	—	0.1	—	—	—	—	10
11	10.4	6.2	10.6	4.8	9.3	10.2	10.6	3.9	6.4	2.8	18.5	8.1	11
12	1.0	0.7	0.7	1.3	1.3	1.6	1.4	1.9	0.8	0.3	—	0.8	12
14-a e 14-b	26.2	13.9	13.6	9.1	22.5	13.0	16.3	16.9	20.0	18.1	23.6	26.6	14-a e 14-b
15	—	—	—	—	—	—	—	0.1	—	—	—	—	15
17	—	—	—	—	0.7	0.1	0.5	0.4	—	—	—	0.2	17
19	0.7	0.1	0.2	0.2	—	0.2	0.3	0.1	—	—	—	0.2	19
20	12.8	8.9	8.2	10.1	9.3	6.8	9.8	6.1	6.8	10.1	16.8	12.5	20
21	14.7	14.7	7.7	8.4	6.8	18.6	5.8	6.0	3.8	11.0	4.5	19.1	21
22-a e 22-b	17.4	20.2	6.8	14.1	18.0	21.4	22.0	20.5	21.9	20.9	44.9	48.3	22-a e 22-b
23-a e 23-b	2.4	3.5	0.5	0.6	0.9	0.9	0.5	1.7	—	—	—	1.2	23-a e 23-b
26-a, 26-b e 26-c	0.4	1.5	0.7	3.0	0.4	1.0	0.3	0.3	0.4	0.9	1.1	0.6	26-a, 26-b e 26-c
32	1.2	1.2	0.5	—	0.5	0.4	1.0	1.2	1.1	6.3	1.7	3.8	32
33	1.8	1.7	0.2	1.1	2.3	1.7	1.9	1.9	4.1	1.1	1.7	1.6	33
13	3.9	2.3	2.1	1.3	4.4	2.4	4.8	2.6	3.0	2.3	6.2	2.6	13
35	14.3	8.7	10.8	5.0	16.9	8.7	18.1	9.8	12.1	8.9	15.2	12.7	35
36	—	0.2	—	—	0.3	0.3	1.5	0.5	—	—	—	0.3	36
38	0.1	—	—	—	—	—	—	—	—	—	—	—	38
39	3.3	3.1	3.1	3.0	2.5	1.1	2.1	0.9	1.9	2.2	3.9	1.2	39
172	3.7	5.0	3.5	6.0	5.3	5.3	4.2	5.1	7.2	4.0	8.4	5.4	172
41	5.1	2.1	3.5	3.5	2.7	1.1	2.1	1.2	4.5	1.9	2.2	2.4	41
43	3.9	2.5	2.8	1.9	5.3	3.8	3.6	4.0	4.9	3.4	4.5	4.6	41 b
42	177.7	93.6	219.4	156.6	115.5	76.2	138.9	83.4	122.9	64.2	99.8	79.2	42
47 a 49	28.5	21.7	27.5	16.6	21.4	14.4	15.8	9.6	17.0	12.3	16.8	10.5	47 a 49
44 a 46, 49-a e 49-b	11.4	7.4	5.6	5.8	7.9	5.4	9.9	6.3	4.1	5.5	5.6	6.7	44 a 46, 49-a e 49-b
50	13.8	12.1	6.6	8.2	11.4	8.7	12.1	9.3	10.2	9.9	6.2	9.1	50
16, 18, 24, 27-a, 27-b, 27-c, 27-d, 28, 29, 30, 31, 34, 37, 40, 51, 52, 53	8.8	0.9	8.9	1.5	5.7	1.1	3.6	0.8	2.6	1.1	3.9	1.6	16, 18, 24, 27-a, 27-b, 27-c, 27-d, 28, 29, 30, 31, 34, 37, 40, 51, 52, 53
54	1.6	1.2	2.1	0.4	1.2	1.6	1.3	1.1	0.8	1.9	0.6	2.0	54
55	2.1	3.1	0.9	3.4	3.1	5.8	0.5	1.0	2.6	4.2	—	0.8	55
57, 58, 59	1.1	0.8	—	—	—	0.4	0.2	0.1	0.8	0.3	—	1.0	57, 58, 59
60 e 173	2.2	1.2	0.7	0.9	1.6	1.3	0.7	0.9	0.8	0.7	1.1	2.0	60 e 173
61	3.7	2.0	4.2	3.7	3.6	2.3	3.8	3.4	0.8	3.1	1.1	3.8	61
62	8.3	4.9	10.3	3.2	12.2	5.5	11.3	6.1	8.3	6.2	6.7	7.1	62
	66.5	97.8	76.8	235.5	78.0	102.5	57.8	119.0	101.4	134.8	94.2	126.3	

Segue: **Mortalità per cause, durante l'anno 1928, nel complesso dei Comuni aventi del 1° dicembre 1921, e nel complesso dei rimanenti**

un centro di popolazione superiore a 10 000 abitanti, alla data del censimento Comuni di ciascun compartimento e del Regno.

Segue: PROSPETTO LXI.

(Cifre proporzionali)

a 100 000 abitanti).

Numeri dell'Elenco nosologico	Cause di morte	Piemonte		Liguria		Lombardia		Venezia Tridentina		Veneto		Venezia Giulia e Zara		Emilia		Toscana		Marche		Umbria		Numeri dell'Elenco nosologico
		Centri	Altri Comuni	Centri	Altri Comuni	Centri	Altri Comuni	Centri	Altri Comuni	Centri	Altri Comuni	Centri	Altri Comuni	Centri	Altri Comuni	Centri	Altri Comuni	Centri	Altri Comuni	Centri	Altri Comuni	
63-a, 63-b, 64-a, 64-b	Anemie e leucemie	5.5	4.6	5.4	4.6	5.8	5.4	10.2	7.6	5.9	4.7	6.6	3.5	8.3	5.3	5.4	4.6	3.0	3.3	4.5	6.2	63-a, 63-b, 64-a, 64-b
66-a	Morbo di Flaiani-Basedow	1.6	0.5	0.5	0.4	0.8	0.6	0.7	0.4	0.9	0.4	0.7	0.2	1.3	0.6	0.7	0.3	—	0.6	—	—	66-a
66-b	Altre malattie della ghiandola tiroide	0.9	0.5	0.2	0.4	0.5	0.4	2.0	1.0	0.4	0.3	—	0.9	0.5	0.2	0.4	0.1	0.4	0.1	0.6	0.4	66-b
67	Malattie delle ghiandole paratiroidi	—	0.6	0.2	0.7	0.6	0.4	0.7	1.9	1.0	1.2	0.7	2.8	0.3	0.7	0.1	0.5	—	0.7	—	1.4	67
69	Malattie delle capsule surrenali (Morbo di Addison)	0.2	0.6	0.5	0.7	0.5	0.6	0.7	0.4	0.4	0.7	0.7	0.6	1.0	0.5	0.9	0.9	0.8	0.8	0.6	0.2	69
70 a 80	Tumori maligni	110.7	68.1	94.3	60.1	112.6	73.7	119.4	103.9	102.2	56.1	103.0	48.8	114.6	79.8	122.7	91.3	79.5	58.4	71.8	46.9	70 a 80
56, 65, 68, 69bis, 81, 82	Altre malattie generali	2.2	3.1	2.0	2.8	2.3	3.5	4.1	2.7	2.1	4.6	4.5	7.4	1.9	3.8	3.2	2.2	2.6	4.3	2.8	3.2	56, 65, 68, 69bis, 81, 82
83	Meningite semplice cerebrale e spinale	8.4	10.8	9.5	11.4	11.7	20.1	6.1	10.3	9.4	11.2	7.5	3.4	10.5	8.9	7.3	7.4	6.4	7.0	10.7	5.6	83
86	Encefalite	2.8	2.0	3.3	1.6	2.0	2.3	1.4	2.9	3.2	1.8	2.1	1.5	3.3	1.3	2.0	1.7	2.6	2.2	3.9	1.8	86
87, 88, 91	Apoplessia, congestione, embolia, trombosi e rammollimento cerebrale	116.4	122.0	96.2	105.1	114.0	128.6	111.9	103.0	113.6	94.8	73.5	53.6	145.9	133.4	121.9	131.4	163.2	182.8	192.9	176.0	87, 88, 91
84	Tabè dorsale	1.6	1.0	1.2	0.5	1.5	0.9	0.7	1.0	0.8	0.3	2.1	0.2	1.1	0.8	1.6	0.7	0.8	0.8	—	0.8	84
89-a e 89-b	Paralisi senza causa indicata	10.0	11.4	9.1	12.6	8.1	16.6	3.4	12.7	12.2	12.0	9.6	9.1	17.3	20.5	10.1	19.8	15.8	33.9	17.4	30.8	89-a e 89-b
92	Paralisi progressiva degli alienati o demenza paralitica	2.9	1.5	2.3	3.7	3.0	1.7	—	0.6	4.8	0.2	3.3	—	2.4	0.3	3.4	1.0	3.8	1.0	2.8	0.2	92
93	Altre forme di alienazione mentale	11.6	5.3	4.0	6.2	5.5	3.3	—	2.5	10.9	1.2	1.4	0.4	7.0	0.9	3.8	1.4	5.3	1.3	13.5	0.6	93
98	Eclampsia infantile	1.3	5.9	4.6	7.5	4.9	10.0	2.7	22.0	7.1	9.2	19.5	33.7	7.4	6.6	5.0	10.1	14.7	30.0	14.6	24.1	98
84-a, 85, 90, 94, 95, 96, 97, 99	Altre malattie del sistema nervoso	16.3	11.7	12.2	16.9	11.6	11.4	6.8	13.8	16.0	11.6	6.8	8.0	16.8	9.8	16.2	11.7	14.3	12.4	14.0	9.7	84-a, 85, 90, 94, 95, 96, 97, 99
103	Bronchite acuta	5.8	12.4	6.6	13.3	10.1	27.4	10.2	22.8	13.1	20.3	8.7	32.6	9.5	19.8	7.7	11.2	14.3	19.7	15.7	22.7	103
104	Bronchite cronica	24.5	32.2	15.4	29.7	17.8	26.7	4.7	24.6	21.7	18.1	14.1	25.9	27.5	22.8	25.7	31.6	26.8	28.5	25.2	35.4	104
105	Malattie della pleura	7.8	7.5	6.2	6.8	11.5	6.5	4.1	6.4	9.2	4.7	10.1	5.4	6.8	4.1	7.3	4.8	3.8	4.9	5.0	3.4	105
107-a e 107-b	Polmonite crupale	66.8	66.3	48.7	61.3	67.6	69.9	85.5	99.0	48.5	41.8	77.0	82.7	63.1	57.3	56.7	51.9	38.4	48.0	46.0	62.5	107-a e 107-b
108	Bronco polmonite acuta (compresa la bronchite capillare)	104.9	131.6	137.3	132.3	137.2	150.4	45.4	91.8	134.2	114.1	97.2	95.3	131.5	135.8	128.9	99.4	108.5	112.1	149.2	132.9	108
102-a, 102-b, 106, 109-a, 109-b, 110-a, 110-b, 111, 112	Altre malattie dell'apparecchio respiratorio (esclusa la tubercolosi)	8.2	9.9	10.3	10.7	12.1	12.7	14.9	23.4	13.9	9.8	31.7	27.2	11.0	9.7	11.9	8.4	6.8	11.3	9.5	7.2	102-a, 102-b, 106, 109-a, 109-b, 110-a, 110-b, 111, 112
113-a	Aneurisma	4.5	3.2	4.1	3.2	3.2	2.2	0.7	0.8	2.3	0.8	4.0	1.3	2.0	2.0	3.2	1.5	6.0	1.8	2.8	1.2	113-a
113-b e 113-c	Arteriosclerosi ed altre malattie delle arterie	14.6	14.2	9.6	9.8	17.6	12.9	13.5	16.0	22.7	13.7	29.8	13.4	14.9	10.8	19.6	13.7	9.0	10.5	15.2	6.8	113-b e 113-c
117-a, 117-b e 118	Malattie del cuore e del pericardio	197.4	246.3	184.2	216.0	167.0	196.3	153.3	241.2	159.2	150.9	121.1	104.8	166.9	162.8	173.7	152.4	154.5	165.4	195.2	193.6	117-a, 117-b e 118
119	Angina pectoris	5.0	4.3	4.7	3.0	6.1	3.5	6.1	4.3	8.0	2.8	9.6	5.0	7.1	3.9	10.2	5.1	6.4	4.7	3.4	1.8	119
114, 115, 116, 121, 122	Altre malattie dell'apparecchio circolatorio	3.2	3.2	2.2	2.3	3.4	2.6	4.7	3.5	1.8	1.7	2.8	0.9	3.0	1.9	4.4	1.9	1.9	1.5	1.7	2.0	114, 115, 116, 121, 122
125-a	Ulcera dello stomaco	6.2	3.4	4.3	4.6	3.8	2.7	19.0	4.7	6.8	3.4	10.8	8.9	5.0	2.6	5.0	3.2	3.4	3.8	3.4	3.0	125-a
125-b	Ulcera del duodeno	1.9	0.9	1.8	1.4	1.4	0.9	3.4	1.0	3.3	0.7	2.3	1.5	2.4	0.9	1.7	0.8	1.9	1.7	2.2	1.6	125-b
126	Altre malattie dello stomaco	4.3	7.3	2.9	9.8	3.2	8.4	1.4	4.7	5.8	4.6	1.2	8.6	3.6	4.4	2.5	4.3	3.4	3.0	1.1	4.8	126
127-a e 127-b	Cirrosi epatica	21.2	18.1	16.8	19.6	17.5	13.5	14.9	12.9	13.1	8.2	8.4	8.2	13.0	10.6	12.2	10.2	9.4	12.0	9.0	10.5	127-a e 127-b
129	Calcoli biliari	3.5	1.8	3.2	2.0	3.2	1.1	6.1	1.9	4.7	1.2	3.8	2.0	3.8	1.3	4.3	1.7	3.4	1.1	2.2	0.6	129
128, 130, 132	Atrofia gialla acuta del fegato, ittero grave ed altre malattie del fegato (escluso l'echinococco)	7.6	5.3	7.3	5.2	8.0	4.8	6.8	4.3	5.6	4.9	5.9	3.5	7.5	3.8	5.6	3.6	7.5	4.2	7.3	4.0	128, 130, 132

Segue: **Mortalità per cause, durante l'anno 1928, nel complesso dei Comuni aventi del 1° dicembre 1921, e nel complesso dei rimanenti**

un centro di popolazione superiore a 10 000 abitanti, alla data del censimento Comuni di ciascun compartimento e del Regno.

Segue: PROSPETTO LXI.

(Cifre proporzionali)

a 100 000 abitanti).

Numeri dell'Elenco nosologico	Cause di morte	Piemonte		Liguria		Lombardia		Venezia Tridentina		Veneto		Venezia Giulia e Zara		Emilia		Toscana		Marche		Umbria		Numeri dell'Elenco nosologico
		Centri	Altri Comuni	Centri	Altri Comuni	Centri	Altri Comuni	Centri	Altri Comuni	Centri	Altri Comuni	Centri	Altri Comuni	Centri	Altri Comuni	Centri	Altri Comuni	Centri	Altri Comuni	Centri	Altri Comuni	
134-a	Enteriti (al di sotto di 2 anni)	63.8	92.3	47.2	68.1	114.6	323.6	77.3	197.9	125.1	133.0	71.4	161.9	57.7	87.5	62.3	73.2	85.9	100.7	93.7	119.2	134-a
134-b	Enteriti (da 2 anni in su)	22.0	29.7	15.5	36.4	22.5	36.0	8.1	19.5	23.0	20.4	11.5	25.1	21.9	20.5	24.2	27.5	21.9	22.1	29.2	25.1	134-b
135	Volvolo, occlusione intestinale	7.3	7.0	4.6	4.6	7.2	4.6	6.1	5.5	6.7	4.1	4.9	3.5	7.9	5.4	8.8	5.6	7.2	3.1	5.0	3.2	135
137	Ernie intestinali e addominali	9.7	4.8	5.3	2.3	4.5	2.4	7.4	2.5	6.0	2.3	5.2	2.2	5.3	2.7	5.8	2.5	6.8	3.5	5.6	4.6	137
131, 138	Malattie da echinococco	0.4	—	0.1	0.2	0.2	0.1	—	0.2	—	—	1.2	—	0.2	0.1	0.4	0.3	—	0.1	—	0.4	131, 138
139-a, 139-b, 139-c, 139-d, 139-e, 139-f	Malattie da parassiti intestinali (escluso l'echinococco e l'anchilostoma)	0.1	0.7	0.1	1.6	0.2	2.2	—	1.2	0.9	2.2	0.7	2.2	1.1	3.0	0.3	1.0	0.4	1.9	—	1.8	139-a, 139-b, 139-c, 139-d, 139-e, 139-f
140	Anchilostomiasi	0.1	—	—	0.2	0.1	—	—	—	—	—	—	—	—	0.1	—	—	—	—	—	—	140
141	Appendicite e tiffite	8.3	3.0	6.9	3.6	10.0	3.5	17.6	5.7	10.8	3.3	5.2	2.6	11.4	3.9	7.4	4.1	4.9	3.5	11.8	2.8	141
143	Peritonite senza causa indicata	8.3	5.3	8.5	6.9	9.0	7.5	4.7	5.3	8.3	5.3	5.6	6.1	9.0	5.4	8.8	5.8	4.5	5.6	6.7	4.8	143
123, 124-a, 124-b, 133, 136, 142, 145	Altre malattie dell'apparecchio digerente	7.1	5.2	5.5	5.9	5.2	5.4	4.7	4.7	5.7	3.7	4.0	1.5	6.3	4.3	5.2	5.8	1.9	5.6	1.7	5.4	123, 124-a, 124-b, 133, 136, 142, 145
146-a	Nefrite acuta	2.9	3.2	3.1	3.7	4.9	6.5	2.7	6.0	7.7	6.4	3.3	3.7	5.0	5.7	5.4	4.3	1.5	8.3	7.9	11.7	146-a
146-b	Nefrite cronica	35.0	28.2	26.7	22.0	35.1	19.8	31.2	32.6	34.8	16.4	27.0	20.3	31.9	16.2	38.1	21.8	26.4	26.5	32.5	19.9	146-b
146-c e 146-d	Altre malattie dei reni e dei loro annessi	2.7	1.3	1.6	0.9	2.6	0.8	2.0	2.7	2.9	0.9	3.5	1.9	2.2	1.1	2.1	1.0	2.6	2.4	1.1	0.4	146-c e 146-d
147	Malattie della vescica	5.5	4.8	4.2	4.6	4.6	4.5	4.1	3.5	5.8	2.8	3.5	0.7	6.5	3.5	8.3	4.5	4.5	4.4	7.3	5.0	147
148	Calcoli delle vie urinarie	2.1	0.3	1.2	0.2	0.6	0.6	1.4	—	0.6	0.3	1.4	0.2	1.6	0.5	1.0	0.6	3.0	1.1	1.1	0.6	148
149-a, 149-b, 149-c	Altre malattie dell'apparecchio uropoietico e della prostata	9.4	5.8	5.6	6.0	6.6	2.7	5.4	6.4	8.8	3.7	5.2	1.3	8.3	4.0	6.1	3.8	6.8	4.2	5.0	4.2	149-a, 149-b, 149-c
153-a, 153-b	Malattie dell'utero	4.7	1.0	1.6	1.1	2.0	0.6	1.4	1.0	2.1	0.2	1.2	0.7	1.6	0.4	1.5	0.7	1.1	0.7	0.6	0.2	153-a, 153-b
151, 152 e 154	Altre malattie non puerperali degli organi genitali femminili	3.4	0.9	1.6	0.7	2.6	0.7	1.4	1.8	2.7	0.9	1.2	0.2	3.8	0.7	1.0	0.7	1.9	1.5	0.6	1.2	151, 152 e 154
160	Febbre puerperale	2.3	2.6	1.4	1.6	3.5	1.9	4.7	3.1	3.2	1.4	4.5	3.4	4.7	1.8	2.6	2.3	3.8	1.4	5.6	3.4	160
161	Pelvi e metropertitonite puerperali	0.3	0.5	0.6	1.1	0.6	0.3	—	0.4	1.0	0.2	0.5	0.3	1.1	0.1	0.3	0.3	0.4	0.2	1.1	—	161
156-a a 159, 162 a 164	Altre malattie di gravidanza, parto e puerperio	4.3	2.4	4.5	2.8	5.0	2.9	4.1	5.8	5.1	3.5	1.4	3.5	5.0	3.1	5.0	3.4	3.8	5.0	6.2	7.9	156-a a 159, 162 a 164
165 a 170	Malattie della pelle e dei suoi annessi	8.1	6.3	6.4	3.9	9.4	6.2	10.2	7.4	12.6	4.7	8.2	3.0	11.6	6.6	7.8	7.5	10.9	6.2	6.2	5.4	165 a 170
171, 174, 175, 176	Malattie delle ossa, delle articolazioni, psioite ed altre malattie degli organi della locomozione	3.0	1.4	4.2	1.8	4.3	2.8	4.1	1.8	4.7	2.0	3.5	2.0	3.3	2.3	3.7	2.2	3.0	1.9	1.7	1.6	171, 174, 175, 176
180	Alcoolismo acuto	0.1	0.2	0.2	—	0.1	0.2	0.7	0.2	0.3	0.2	—	—	0.1	0.1	0.1	0.1	—	0.1	—	—	180
177	Alcoolismo cronico	2.4	3.5	2.0	3.9	3.0	1.8	1.4	2.7	3.9	2.7	3.3	2.0	2.9	2.2	1.9	1.5	4.5	3.6	1.1	1.8	177
181 a 199, 207 a 209	Morti violente accidentali	38.1	36.6	30.3	32.7	46.1	35.5	46.8	44.5	42.6	29.2	50.9	33.5	40.5	31.7	33.2	30.6	34.3	34.0	35.3	40.2	181 a 199, 207 a 209
200-a a 202, 204	Omicidi e infanticidi	2.7	1.5	2.2	1.6	1.0	1.2	1.4	1.0	1.1	1.0	3.1	3.2	2.2	1.3	2.2	1.5	1.9	1.2	3.4	3.6	200-a a 202, 204
210 a 219	Suicidi	20.6	12.2	18.7	10.7	17.2	7.9	11.5	7.0	16.7	6.8	33.1	11.4	22.6	12.5	15.0	8.6	14.3	5.4	9.5	8.1	210 a 219
100, 101, 120, 150, 155, 178 e 179	Altre malattie	16.3	20.2	12.9	7.3	17.6	12.3	5.4	10.3	15.2	7.7	8.9	6.7	11.1	8.3	9.4	7.7	7.9	8.1	6.7	4.0	100, 101, 120, 150, 155, 178 e 179
0	Morti per causa ignota o non dichiarata o male indicata	1.0	2.5	6.7	3.0	2.0	2.0	—	0.4	2.0	1.4	0.2	1.1	1.2	0.6	0.7	1.9	—	1.3	2.8	1.2	0
	TOTALE	1480.4	1481.6	1303.5	1336.0	1520.6	1786.6	1354.7	1760.4	1662.9	1321.0	1456.4	1551.2	1542.4	1394.6	1471.8	1316.8	1407.9	1479.3	1603.0	1590.0	

Segue: **Mortalità per cause, durante l'anno 1928, nel complesso dei Comuni aventi del 1° dicembre 1921, e nel complesso dei rimanenti**

Segue: PROSPETTO LXI.

(Cifre proporzionali)

Numeri dell'Elenco nosologico	Cause di morte	Lazio		Abruzzi e Molise		Campania		Puglie	
		Centri	Altri Comuni	Centri	Altri Comuni	Centri	Altri Comuni	Centri	Altri Comuni
63-a, 63-b, 64-a, 64-b	Anemie e leucemie	6.5	3.9	5.2	6.4	4.1	6.0	6.1	8.8
66-a	Morbo di Flaiani-Basedow	0.2	0.2	1.6	0.2	0.2	0.4	0.4	0.3
66-b	Altre malattie della ghiandola tiroide	0.7	0.1	0.5	0.5	0.2	0.1	0.4	0.2
67	Malattie delle ghiandole paratiroidi	0.3	0.8	0.5	0.6	0.2	0.6	0.6	0.5
69	Malattie delle capsule surrenali (Morbo di Addison)	1.5	1.0	—	0.9	0.4	0.5	0.4	0.8
70 a 80	Tumori maligni	99.1	41.9	41.7	38.4	38.4	25.0	29.5	30.7
56, 65, 68, 69bis, 81, 82	Altre malattie generali	3.5	3.8	7.7	4.4	10.9	10.9	7.2	13.3
83	Meningite semplice cerebrale e spinale	9.3	7.9	7.7	7.5	6.6	10.6	12.5	11.1
86	Encefalite	1.0	1.7	0.5	1.9	1.4	1.5	0.9	1.6
87, 88, 91	Apoplessia, congestione, embolia, trombosi e rammollimento cerebrale	101.2	142.2	149.9	189.6	127.8	132.4	104.9	124.9
84	Tabes dorsale	1.4	0.6	—	1.3	1.6	1.2	0.6	1.1
89-a e 89-b	Paralisi senza causa indicata	12.5	16.6	12.4	11.5	7.8	7.4	5.8	7.0
92	Paralisi progressiva degli alienati o demenza paralitica	4.7	0.7	1.0	0.9	6.9	0.7	1.4	0.4
93	Altre forme di alienazione mentale	6.5	0.6	15.5	3.6	9.6	2.4	0.6	0.7
98	Eclampsia infantile	10.9	34.5	34.0	30.3	49.0	52.7	47.6	34.0
84-a, 85, 90, 94, 95, 96, 97, 99	Altre malattie del sistema nervoso	12.3	12.2	11.8	19.1	15.8	12.8	7.7	11.1
103	Bronchite acuta	6.4	21.5	17.0	28.9	36.6	44.5	48.0	46.3
104	Bronchite cronica	19.4	24.3	27.8	34.7	29.5	38.4	33.1	27.6
105	Malattie della pleura	6.9	6.1	4.1	5.0	10.2	7.8	10.1	7.5
107-a e 107-b	Polmonite crupale	56.6	67.3	56.7	64.9	74.0	97.0	92.1	78.4
108	Bronco polmonite acuta (compresa la bronchite capillare)	110.9	125.5	148.9	135.8	239.3	212.7	254.9	186.1
102-a, 102-b, 106, 109-a, 109-b, 110-a, 110-b, 111, 112	Altre malattie dell'apparecchio respiratorio (esclusa la tubercolosi)	13.9	9.5	13.9	20.5	9.3	13.1	11.4	16.9
113-a	Aneurisma	3.3	1.5	1.0	1.8	3.4	1.5	1.3	1.1
113-b e 113-c	Arteriosclerosi ed altre malattie delle arterie	31.9	14.3	4.1	10.5	13.2	13.6	12.2	11.0
117-a, 117-b e 118	Malattie del cuore e del pericardio	113.2	172.1	173.6	208.9	171.9	200.5	134.4	138.6
119	Angina pectoris	10.2	3.5	6.2	5.1	13.0	8.3	4.5	4.5
114, 115, 116, 121, 122	Altre malattie dell'apparecchio circolatorio	2.5	1.7	1.0	2.0	1.6	1.9	1.7	1.5
125-a	Ulcera dello stomaco	3.9	3.2	4.1	4.1	4.2	2.8	2.2	2.9
125-b	Ulcera del duodeno	2.4	0.3	3.1	1.1	1.0	0.5	0.8	0.7
126	Altre malattie dello stomaco	1.1	3.7	4.1	5.3	5.6	7.9	7.7	7.2
127-a e 127-b	Cirrosi epatica	11.5	9.4	12.4	11.0	9.8	12.0	11.3	12.2
129	Calcoli biliari	4.4	1.2	1.6	1.9	1.9	1.5	1.5	1.0
128, 130, 132	Atrofia gialla acuta del fegato, ittero grave ed altre malattie del fegato (escluso l'echinococco)	7.1	5.1	8.8	5.2	7.1	5.6	6.0	6.3

un centro di popolazione superiore a 10 000 abitanti, alla data del censimento Comuni di ciascun compartimento e del Regno.

a 100 000 abitanti).

Basilicata		Calabrie		Sicilia		Sardegna		REGNO			Numeri dell'Elenco nosologico
Centri	Altri Comuni	Centri	Altri Comuni	Centri	Altri Comuni	Centri	Altri Comuni	Centri	Altri Comuni	TOTALE	
5.4	8.4	6.2	6.9	8.1	11.1	10.4	8.7	6.3	5.8	6.0	63-a, 63-b, 64-a, 64-b
—	0.3	—	0.2	0.2	0.5	0.6	0.1	0.6	0.4	0.5	66-a
—	0.5	1.0	0.2	0.1	0.2	—	0.5	0.4	0.3	0.3	66-b
1.1	1.5	—	0.8	0.2	0.3	0.6	0.5	0.3	0.8	0.6	67
—	1.3	—	0.3	0.2	0.3	2.9	0.7	0.6	0.6	0.6	69
22.6	25.4	33.5	28.5	26.5	34.4	63.0	30.0	72.9	56.5	62.8	70 a 80
3.2	8.6	8.2	8.1	9.7	9.9	11.0	14.6	5.6	5.6	5.6	56, 65, 68, 69bis, 81, 82
—	10.1	9.9	8.3	9.2	7.4	13.9	6.5	9.4	10.6	10.2	83
1.1	1.5	3.0	2.6	1.0	0.8	2.9	2.2	1.9	1.8	1.8	86
111.0	130.1	86.8	106.9	97.0	103.4	82.1	61.3	112.3	123.9	119.5	87, 88, 91
—	3.0	1.3	0.8	0.7	0.7	1.7	0.1	1.1	0.8	0.9	84
8.6	9.4	7.6	7.5	12.0	21.1	15.0	12.5	10.4	14.9	13.2	89-a e 89-b
—	—	1.0	0.5	1.1	0.2	5.8	0.1	3.0	0.8	1.7	92
—	0.5	0.3	1.4	2.0	0.7	2.3	0.7	5.3	2.1	3.3	93
50.6	48.9	45.1	36.2	12.3	15.9	5.2	5.7	17.9	19.3	18.8	98
8.6	19.3	12.2	15.1	9.0	11.0	19.1	11.3	12.4	12.3	12.3	84-a, 85, 90, 94, 95, 96, 97, 99
61.4	72.3	50.7	44.1	31.6	54.7	9.3	24.1	21.5	27.2	25.0	103
47.4	47.9	19.1	30.0	18.6	32.1	18.5	21.3	22.9	28.2	26.2	104
6.5	4.6	8.9	6.1	6.3	6.4	11.0	5.9	8.2	5.9	6.7	105
60.3	77.6	77.3	82.5	66.4	70.5	61.9	90.7	66.3	66.7	66.6	107-a e 107-b
151.9	195.8	173.0	156.3	128.4	136.9	119.7	141.9	151.9	138.6	143.7	108
4.3	14.5	10.2	14.2	8.2	13.2	8.7	10.8	11.1	12.3	11.9	102-a, 102-b, 106, 109-a, 109-b, 110-a, 110-b, 111, 112
2.2	0.5	2.3	1.3	1.2	0.5	1.7	1.7	2.6	1.7	2.0	113-a
17.2	13.9	8.6	11.1	12.9	15.8	9.8	10.2	15.9	12.7	13.9	113-b e 113-c
148.7	196.8	157.9	157.9	113.7	141.1	118.0	120.3	151.6	178.1	168.0	117-a, 117-b e 118
4.3	5.3	8.9	5.3	5.7	3.5	2.9	2.9	7.2	4.3	5.4	119
1.1	2.0	2.0	1.1	1.1	1.6	1.2	2.5	2.2	2.0	2.1	114, 115, 116, 121, 122
2.2	3.3	3.3	4.3	2.8	3.7	1.7	2.3	4.3	3.4	3.7	125-a
1.1	0.8	0.3	0.6	0.5	0.5	1.2	0.9	1.5	0.8	1.1	125-b
7.5	4.8	10.9	5.3	5.6	9.8	3.5	6.0	4.5	6.2	5.6	126
10.8	9.6	10.5	12.0	9.0	10.9	11.0	13.8	12.5	11.9	12.1	127-a e 127-b
1.1	1.8	2.0	1.0	1.3	1.2	1.2	0.9	2.8	1.4	1.9	129
4.3	6.6	3.9	4.1	5.1	7.5	15.0	8.2	6.6	5.0	5.6	128, 130, 132

Segue: **Mortalità per cause, durante l'anno 1928, nel complesso dei Comuni aventi del 1° dicembre 1921, e nel complesso dei rimanenti**

Segue: PROSPETTO LXI.

(Cifre proporzionali)

Numeri dell'Elenco nosologico	Cause di morte	Lazio		Abruzzi e Molise		Campania		Puglie	
		Centri	Altri Comuni	Centri	Altri Comuni	Centri	Altri Comuni	Centri	Altri Comuni
134-a	Enteriti (al di sotto di 2 anni) . . .	92.2	191.4	195.2	220.2	198.8	234.0	230.2	276.3
134-b	Enteriti (da 2 anni in su)	12.6	40.6	40.2	58.4	48.9	53.8	54.1	76.2
135	Volvolo, occlusione intestinale	5.2	2.7	9.8	5.9	6.2	6.9	5.9	6.5
137	Ernie intestinali e addominali	4.4	3.3	5.7	4.2	6.5	5.0	5.9	5.9
131, 138	Malattie da echinococco	1.6	0.7	1.0	0.1	0.5	0.1	0.6	0.2
139-a, 139-b, 139-c, 139-d, 139-e, 139-f	Malattie da parassiti intestinali (escluso l'echinococco e l'anchilostoma) . .	0.2	0.6	—	2.5	0.7	2.3	1.2	3.9
140	Anchilostomiasi	—	—	—	0.1	—	—	0.1	0.1
141	Appendicite e tifo	8.7	2.7	4.6	4.8	5.1	3.0	2.9	2.5
143	Peritonite senza causa indicata	5.1	4.9	4.1	5.6	4.4	6.7	6.4	5.4
123, 124-a, 124-b, 133, 136, 142, 145	Altre malattie dell'apparecchio digerente	4.5	5.8	4.1	9.0	6.3	8.1	5.1	10.6
146-a	Nefrite acuta	5.0	10.9	14.4	11.3	16.4	20.3	27.6	16.7
146-b	Nefrite cronica	41.9	29.9	46.9	34.9	58.4	43.8	32.5	29.0
146-c e 146-d	Altre malattie dei reni e dei loro annessi	3.7	0.7	1.6	1.1	2.8	1.2	1.7	1.8
147	Malattie della vescica	2.4	3.2	2.6	5.1	6.0	5.4	3.1	3.4
148	Calcoli delle vie urinarie	1.8	0.3	1.0	0.9	1.1	1.0	0.6	0.2
149-a, 149-b, 149-c	Altre malattie dell'apparecchio uropoietico e della prostata	9.9	2.8	6.2	3.3	4.1	2.0	3.8	1.2
153-a, 153-b	Malattie dell'utero	1.6	0.3	2.1	0.9	0.8	0.5	0.6	0.1
151, 152 e 154	Altre malattie non puerperali degli organi genitali femminili	1.9	0.4	2.1	0.4	1.7	0.8	1.1	0.8
160	Febbre puerperale	3.6	2.4	2.6	3.4	2.2	2.5	1.4	2.5
161	Pelvi e metroperitonite puerperali . . .	0.9	0.5	1.0	0.4	0.4	0.6	0.2	0.2
156-a a 159, 162 a 164	Altre malattie di gravidanza, parto e puerperio	4.4	4.4	8.2	5.6	7.6	6.2	4.3	5.4
165 a 170	Malattie della pelle e dei suoi annessi .	7.7	5.9	7.2	5.8	11.2	7.3	10.3	8.7
171, 174, 175, 176	Malattie delle ossa, delle articolazioni, psioite ed altre malattie degli organi della locomozione	3.1	1.4	2.1	0.9	2.8	1.6	2.1	2.0
180	Alcoolismo acuto	0.1	0.1	0.5	0.2	—	0.1	—	0.1
177	Alcoolismo cronico	1.0	1.5	1.6	2.0	1.2	0.2	0.1	0.7
181 a 199, 207 a 209	Morti violente accidentali	40.7	31.4	38.1	35.3	29.0	35.2	23.4	23.9
200-a a 202, 204	Omicidi e infanticidi	3.1	3.5	4.6	3.8	4.4	2.8	2.7	2.2
210 a 219	Suicidi	15.1	5.0	8.8	5.9	7.3	4.5	5.0	2.5
100, 101, 120, 150, 155, 178 e 179	Altre malattie	15.6	10.0	13.4	8.9	10.2	9.1	6.6	5.9
o	Morti per causa ignota o non dichiarata o male indicata	1.7	4.1	1.6	2.4	4.4	2.1	1.4	1.9
	TOTALE	1354.5	1549.6	1699.8	1836.3	1763.1	1863.6	1818.8	1891.9

un centro di popolazione superiore a 10 000 abitanti, alla data del censimento Comuni di ciascun compartimento e del Regno.

a 100 000 abitanti).

Numeri dell'Elenco nosologico	Basilicata		Calabrie		Sicilia		Sardegna		REGNO			Numeri dell'Elenco nosologico
	Centri	Altri Comuni	Centri	Altri Comuni	Centri	Altri Comuni	Centri	Altri Comuni	Centri	Altri Comuni	TOTALE	
134-a	320.0	358.8	204.6	189.6	214.6	215.9	142.8	182.9	141.9	179.2	165.0	134-a
134-b	63.6	92.3	52.6	62.2	56.6	69.1	54.4	80.8	35.2	39.6	38.0	134-b
135	5.4	7.4	5.3	6.1	4.5	3.8	5.2	3.9	6.2	5.1	5.5	135
137	6.5	8.4	5.3	4.9	4.8	5.0	11.6	5.5	5.7	3.6	4.4	137
131, 138	1.1	0.8	0.3	0.3	0.6	0.3	4.6	1.7	0.5	0.2	0.3	131, 138
139-a, 139-b, 139-c, 139-d, 139-e, 139-f	—	2.5	0.3	2.1	1.1	1.3	—	2.6	0.6	2.0	1.4	139-a, 139-b, 139-c, 139-d, 139-e, 139-f
140	—	—	—	—	—	0.2	—	—	—	—	—	140
141	2.2	0.5	3.0	1.7	3.4	3.3	6.9	2.0	6.7	3.3	4.6	141
143	8.6	7.1	8.2	5.5	6.9	7.0	4.6	5.9	7.1	6.0	6.4	143
123, 124-a, 124-b, 133, 136, 142, 145	16.1	9.6	9.2	7.5	4.5	7.2	3.5	8.3	5.3	6.0	5.7	123, 124-a, 124-b, 133, 136, 142, 145
146-a	14.0	19.3	16.1	16.2	11.8	18.2	7.5	9.7	10.1	9.2	9.6	146-a
146-b	15.1	38.3	30.3	38.1	38.5	37.4	39.9	27.7	37.4	26.3	30.6	146-b
146-c e 146-d	—	1.5	2.6	1.1	2.2	3.0	2.3	0.8	2.4	1.2	1.7	146-c e 146-d
147	4.3	6.1	3.3	4.5	5.0	5.5	5.2	3.8	4.9	4.2	4.5	147
148	—	1.3	—	0.3	1.4	0.9	2.3	0.9	1.2	0.6	0.8	148
149-a, 149-b, 149-c	7.5	1.3	3.6	2.4	3.1	5.0	6.9	3.5	5.8	3.5	4.4	149-a, 149-b, 149-c
153-a, 153-b	—	0.8	0.3	0.5	0.6	0.8	2.3	0.5	1.4	0.6	0.9	153-a, 153-b
151, 152 e 154	3.2	2.0	0.3	1.0	1.1	0.9	4.6	0.9	1.9	0.8	1.2	151, 152 e 154
160	2.2	4.3	1.6	4.1	1.7	1.9	2.9	3.1	2.6	2.3	2.5	160
161	1.1	0.5	—	0.8	0.2	0.2	—	0.4	0.5	0.4	0.4	161
156-a a 159, 162 a 164	10.8	5.3	4.3	7.2	3.9	3.3	10.4	6.8	4.9	4.2	4.4	156-a a 159, 162 a 164
165 a 170	5.4	6.1	7.9	7.5	6.6	5.6	11.6	6.7	8.9	6.2	7.3	165 a 170
171, 174, 175, 176	—	1.8	2.3	1.7	1.2	1.3	2.3	0.8	2.9	1.9	2.3	171, 174, 175, 176
180	—	—	—	0.3	—	—	—	—	0.1	0.1	0.1	180
177	—	0.5	1.0	1.4	0.3	1.2	1.2	2.0	1.6	2.0	1.9	177
181 a 199, 207 a 209	30.2	45.1	31.9	33.7	19.6	27.3	41.6	26.7	33.0	33.0	33.0	181 a 199, 207 a 209
200-a a 202, 204	5.4	3.8	4.6	7.2	2.7	3.4	3.5	4.4	2.6	2.3	2.4	200-a a 202, 204
210 a 219	5.4	5.1	2.6	2.5	6.2	6.6	9.3	5.5	12.8	7.5	9.5	210 a 219
100, 101, 120, 150, 155, 178 e 179	9.7	8.4	5.6	5.8	3.3	5.4	9.8	6.8	10.3	9.6	9.8	100, 101, 120, 150, 155, 178 e 179
o	16.1	2.8	29.9	4.9	2.4	2.6	6.9	29.0	2.9	2.9	2.9	o
	1765.1	2136.3	1663.7	1742.9	1424.8	1708.7	1548.7	1663.2	1542.0	1596.4	1575.7	



§ 4. — Distribuzione territoriale di ciascuna delle 264 cause di morte, nell'anno 1928.

Diamo, nel prospetto seguente, le cifre proporzionali a 100 000 abitanti delle morti avvenute, durante l'anno 1928, nei singoli compartimenti e nel Regno, classificate per ciascuna delle cause contemplate dall'Elenco nosologico, al fine di facilitare al lettore l'esame della distribuzione territoriale di dette cause.

Tale esame è stato compiuto dettagliatamente nel § 2 del capitolo 3° per le seguenti malattie: *morbillo; scarlattina; difterite; pertosse; poliomielite anteriore acuta; influenza; infezioni tifoidee e paratifi; sifilide; tubercolosi; malaria; infezioni puerperali; malattie da gravidanza, parto e puerperio; asfissia e apoplezia nel parto; malattie fetali e vizi congeniti; debolezza congenita, immaturità e altre malattie speciali dei neonati; enteriti, nei bambini sotto i due anni; eclampsia infantile; malattie delle ghiandole paratiroidi; malattie del cuore e del pericardio; malattie delle arterie; bronchite acuta; bronchite cronica; bronco polmonite acuta; polmonite crupale; tumori maligni; marasma senile*. In base all'esame dei quozienti riportati nel prospetto seguente si possono poi avere notizie sulla intensità delle altre cause di morte. Può essere interessante notare che nella Liguria, negli Abruzzi e Molise, nelle Puglie, nella Basilicata, nella Sicilia e nella Sardegna, vi sono, quantunque molto bassi, quozienti di mortalità per *lebbra*; che la mortalità per *encefalite letargica* ha raggiunto il massimo nell'Emilia e nella Toscana; che coefficienti più elevati di mortalità per *pustola maligna* si notano nella Basilicata, nella Sardegna e nel Lazio, forse in relazione della industria pastorizia; che l'*anchilostomiasi* non dà casi di morte nella massima parte dei compartimenti; che infine, l'*alcoolismo cronico* dà quozienti di mortalità, più elevati, nell'Italia settentrionale e centrale che non nella meridionale ed insulare, raggiungendo il massimo nelle Marche, nel Piemonte, nel Veneto e nella Liguria.

Mortalità, durante l'anno 1928, distinta secondo

(Cifre proporzionali)

PROSPETTO LXII.

Numeri dell'elenco nosologico	CAUSE DI MORTE	Cifre proporzionali						
		Piemonte	Liguria	Lombardia	Venezia Tridentina	Veneto	Venezia Giulia e Zara	Emilia
1	Asfissia e apoplezia nel parto	4.4	1.6	4.0	10.3	4.6	3.1	2.8
2	Idrocefalo congenito, ernie cerebrali, spina bifida, mostruosità e altri vizi congeniti di formazione (esclusi i casi ai n. 3, 4 e 5)	1.2	1.6	2.0	2.6	2.2	2.0	2.0
3	Cianosi, vizi congeniti di cuore	2.0	2.0	2.8	1.5	2.1	2.1	2.3
4	Atresia (delle narici, dell'esofago, dell'ano, eccetera)	0.2	0.1	0.3	0.3	0.3	0.2	0.3
5	Labbro leporino complicato (gola di lupo)	0.6	0.4	0.7	0.7	0.9	0.3	0.6
6	Atrofia e debolezza congenita, ittero e sclerema dei neonati)	22.5	15.6	38.5	44.8	55.6	74.1	53.3
7	Nascita prematura, conseguenze del parto	15.3	12.4	28.3	24.8	26.5	19.7	28.7
8	Altre malattie speciali dei neonati (atelectasia polmonare)	1.9	1.8	2.6	2.9	2.5	2.8	2.9
9	Mancanza di assistenza	—	—	—	—	—	0.1	—
10	Vainolo e vaiuoloide	—	0.1	..	—	—	—	0.1
11	Morbillo	1.5	3.5	11.0	11.2	7.1	7.4	9.9
12	Scarlattina	1.2	2.5	1.1	1.5	0.8	1.0	1.5
13	Risipola	2.8	2.5	4.5	2.1	2.6	1.7	3.1
14	Febbre tifoidea (tifo addominale e paratifi) :							
	a) febbre tifoidea (tifo addominale)	14.2	11.9	31.6	9.5	15.5	10.3	15.5
	b) paratifi	1.2	1.1	1.0	0.3	1.1	0.8	0.8
15	Tifo petecchiale	0.1	—	—	—	—	—	—
16	Febbre ricorrente (spirillo di Obermeier)	—	—	—	—	—	—	..
17	Febbre melitense (micrococco melitense)	0.3	—	—	0.2	—	—	0.3
18	Febbre miliare	0.1	—	0.1	—	..	—	—
19	Meningite cerebro-spinale epidemica	0.5	0.1	0.2	0.2	0.2	0.1
20	Difterite e croup	3.0	4.7	8.4	9.5	9.8	9.2	7.7
21	Pertosse	7.0	8.8	12.2	19.5	14.7	8.1	14.6
22	Influenza :							
	a) con complicazioni polmonari dichiarate	21.7	17.0	21.5	12.6	14.6	9.4	16.3
	b) senza indicazione di complicazioni polmonari	6.6	2.7	6.5	6.1	5.1	1.6	3.9
23	Malaria e cachessia palustre :							
	a) malaria	0.3	0.2	0.7	0.3	2.8	0.4	0.8
	b) cachessia palustre	0.1	—	..	—	0.4	0.1	0.1
26	Dissenteria :							
	a) amebica	0.1	—	0.1	—	..	—	0.1
	b) bacillare	0.2	—	0.3	0.2	0.4	0.1	0.1
	c) senza qualifica o dovuta ad altre cause	1.1	0.3	1.4	2.1	0.8	1.9	0.6
29	Spirochetosi ittero-emorragica	—	0.1	..	—	—	—	..
30	Lebbra	0.2	..	—
31	Orecchioni	—	0.1	0.2	0.1	0.3	0.1
32	Poliomielite anteriore acuta	0.8	0.9	0.8	0.3	1.2	0.2	0.4
33	Encefalite letargica	1.7	0.6	1.8	1.4	1.7	0.7	1.9
34	Altre malattie epidemiche	0.2	0.1	0.1	—	..	0.5	0.2
35	Setticemia e piovemia (non puerperali)	10.6	10.3	13.2	10.9	9.9	7.6	11.5
36	Pustola maligna, carbonchio	0.3	0.8	0.2	0.3	0.1	—	0.3
37	Morva e farcino	—	—	—	—	—	—	..
38	Rabbia	—	—	0.2	—	..	—	..

264 cause, in ciascun compartimento e nel Regno.

a 100 000 abitanti).

Numeri dell'elenco nosologico	Cifre proporzionali													Numeri dell'elenco nosologico
	Toscana	Marche	Umbria	Lazio	Abruzzi e Molise	Campania	Puglie	Basilicata	Calabria	Sicilia	Sardegna	Regno		
1	3.1	3.1	1.9	2.5	0.9	1.7	0.8	2.1	1.9	0.9	1.3	2.8	1	
2	2.0	1.6	1.6	3.0	4.4	3.7	3.2	4.9	1.9	4.3	1.8	2.6	2	
3	2.2	2.0	0.9	2.6	2.6	3.1	1.9	1.7	1.3	1.3	4.1	2.2	3	
4	0.5	0.2	0.6	0.3	0.3	0.6	0.2	0.4	0.7	0.3	0.5	0.3	4	
5	0.4	1.0	0.6	0.8	0.5	0.7	0.8	0.8	0.8	0.6	0.6	0.7	5	
6	29.5	56.1	40.3	35.8	60.7	45.9	87.6	87.2	49.6	60.9	56.8	48.2	6	
7	25.1	22.8	44.4	23.9	29.3	13.1	11.6	16.2	16.4	8.9	27.5	20.9	7	
8	1.7	3.8	2.5	2.7	3.3	4.6	2.1	3.9	2.9	1.7	3.3	2.6	8	
9	..	—	—	..	—	—	—	—	—	—	9	
10	..	—	—	..	0.2	—	—	—	—	..	—	0.1	10	
11	6.2	3.6	10.8	5.6	13.1	13.2	50.8	10.9	61.9	8.8	2.2	12.7	11	
12	1.7	0.4	0.6	9.6	9.2	15.4	8.7	14.2	18.1	12.4	1.8	5.7	12	
13	3.3	2.5	3.6	4.5	2.5	3.3	4.3	6.0	3.6	1.9	3.6	3.2	13	
14	15.1	17.0	24.3	17.9	26.1	15.7	14.7	17.5	19.2	13.2	16.8	17.8	14-a	
	1.6	1.5	1.5	0.9	1.8	2.2	1.6	2.3	3.2	2.2	4.4	1.5	14-b	
15	..	—	—	—	—	..	—	—	—	—	—	..	15	
16	..	—	—	..	—	—	—	—	—	0.1	—	..	16	
17	0.4	—	0.1	..	0.1	0.3	0.6	1.0	1.7	1.8	0.7	0.4	17	
18	—	0.1	—	—	—	—	..	—	—	—	—	..	18	
19	0.2	0.2	0.1	0.5	0.2	0.1	..	0.4	0.1	0.2	0.1	0.2	19	
20	7.4	9.3	13.6	11.4	10.1	8.2	4.1	6.2	8.9	6.6	5.9	7.7	20	
21	5.9	9.4	15.3	10.4	11.0	5.2	4.9	15.8	5.1	7.1	7.2	9.6	21	
22	17.8	16.1	39.8	14.3	20.7	20.2	26.7	26.1	24.1	9.6	16.1	18.3	22-a	
	3.2	4.9	7.5	5.3	8.5	8.4	11.1	17.3	11.4	8.0	4.7	6.5	22-b	
23	1.2	0.5	0.9	8.1	3.8	2.9	12.3	23.8	19.8	14.9	68.5	6.4	23-a	
	0.1	0.1	—	0.5	0.1	0.6	1.1	3.7	3.4	1.4	8.5	0.7	23-b	
26	—	—	—	—	0.1	..	0.2	—	0.1	0.8	0.5	0.1	26-a	
	—	—	—	0.1	0.3	0.1	0.2	—	0.4	..	0.4	0.2	26-b	
	0.3	0.8	0.8	0.6	2.0	1.4	0.5	1.4	3.2	1.3	2.8	1.1	26-c	
29	..	0.1	—	..	0.1	0.1	..	—	0.1	0.1	—	..	29	
30	—	—	—	..	0.1	—	0.2	0.2	—	0.1	0.2	0.1	30	
31	0.1	0.2	0.3	0.1	0.1	0.1	0.2	—	0.1	0.1	0.3	0.1	31	
32	1.1	5.1	3.3	1.7	1.4	0.9	1.0	1.4	2.1	0.7	1.2	1.1	32	
33	1.9	1.8	1.6	1.4	1.4	0.2	0.7	0.4	0.7	0.5	1.7	1.3	33	
34	..	0.1	—	0.2	0.1	0.4	0.3	—	0.2	2.8	0.1	0.4	34	
35	12.6	9.7	13.3	10.5	7.7	8.4	8.5	8.8	10.2	13.7	11.5	10.9	35	
36	0.8	0.2	0.8	1.1	0.5	0.5	0.5	2.9	0.7	0.5	1.6	0.5	36	
37	—	0.1	—	—	—	—	—	—	—	—	—	..	37	
38	—	—	—	..	0.1	0.2	..	0.2	0.1	0.1	0.1	0.1	38	

Segue: **Mortalità, durante l'anno 1928, distinta secondo**

264 cause, in ciascun compartimento e nel Regno.

Segue: PROSPETTO **LXII.**

(Cifre proporzionali a 100 000 abitanti).

Numeri dell'elenco nosologico	CAUSE DI MORTE	Cifre proporzionali a 100 000 abitanti							Cifre proporzionali a 100 000 abitanti													Numeri dell'elenco nosologico
		Piemonte	Liguria	Lombardia	Venezia Tridentina	Veneto	Venezia Giulia e Zara	Emilia	Toscana	Marche	Umbria	Lazio	Abruzzi e Molise	Campania	Puglie	Basilicata	Calabria	Sicilia	Sardegna	Regno		
39	Tetano	2.7	1.0	1.4	1.5	3.2	3.0	1.6	1.3	2.1	1.9	1.1	1.1	1.9	1.3	1.2	0.9	0.8	1.5	1.7	39	
172	Reumatismo articolare acuto	4.8	3.1	4.2	4.2	4.7	4.9	5.3	4.8	4.7	6.2	2.6	5.9	4.1	3.7	7.4	5.5	2.6	3.4	4.3	172	
40	Micosi	1.4	0.5	1.2	0.9	0.4	—	0.6	0.5	0.5	1.0	0.5	0.5	0.7	0.4	1.9	1.3	1.1	0.6	0.8	40	
41	Tubercolosi disseminate:																					
	a) acuta	1.3	0.9	2.2	2.6	2.8	3.5	1.7	1.5	2.5	2.4	1.4	1.4	0.4	0.9	0.4	1.3	0.4	2.4	1.5	41-a	
	b) cronica	2.2	1.2	2.9	2.4	2.8	2.3	4.3	3.9	3.8	4.6	2.6	3.2	1.4	1.5	0.6	1.8	1.2	2.8	2.5	41-b	
42	Tubercolosi delle meningi e del sistema nervoso centrale	10.2	12.2	15.3	15.8	23.2	21.4	16.8	11.6	13.3	12.1	16.2	10.6	7.3	15.8	7.0	6.8	6.5	19.7	13.4	42	
43	Tubercolosi dell'apparecchio respiratorio	109.8	122.3	114.0	145.4	111.9	184.4	89.6	102.0	77.5	84.7	79.4	62.8	58.3	77.3	46.8	58.0	57.5	133.8	92.3	43	
44	Tubercolosi dell'intestino e del peritoneo	4.6	4.9	8.3	6.4	9.7	5.3	7.3	8.5	7.5	6.5	5.0	8.8	8.9	13.1	8.8	6.9	4.6	14.7	7.7	44	
45	Tubercolosi del sistema linfatico (escluse le ghiandole mesenteriche e le retroperitoneali)	0.4	0.7	0.5	0.9	0.7	0.8	0.6	0.6	0.7	0.4	0.8	0.6	0.5	0.9	0.4	1.0	0.5	2.1	0.7	45	
46	Tubercolosi della pelle e del connettivo sottocutaneo	0.3	0.3	0.2	0.3	0.3	0.3	0.3	0.2	0.5	—	0.2	0.3	0.2	0.1	—	0.3	0.1	0.6	0.2	46	
47	Tubercolosi articolare	1.0	1.1	1.0	0.3	1.1	0.7	0.7	1.3	0.8	1.0	0.9	0.5	0.7	0.9	—	0.4	0.5	1.3	0.8	47	
48	Tubercolosi delle ossa (esclusa la colonna vertebrale)	2.8	2.5	3.4	6.5	4.3	3.3	3.4	2.9	2.4	2.4	2.2	2.3	2.1	2.1	2.7	2.5	1.6	5.7	2.9	48	
49	Tubercolosi della colonna vertebrale	2.2	2.9	2.5	1.8	2.9	1.7	2.2	3.4	2.1	3.0	2.4	1.8	1.9	2.7	2.3	1.7	1.2	3.2	2.3	49	
49-a	Tubercolosi dell'apparecchio genito-urinario	0.8	1.4	1.1	1.8	1.5	0.9	1.4	0.9	1.2	1.2	1.1	0.9	0.4	0.5	0.2	0.5	0.4	0.7	0.9	49-a	
49-b	Tubercolosi di altri organi o di organi non specificati	—	0.1	0.1	—	0.2	0.1	0.1	0.1	0.1	0.1	—	—	—	—	—	—	0.1	0.1	0.1	49-b	
50	Sifilide	2.5	3.7	2.0	3.3	2.6	4.8	2.6	1.7	1.5	2.2	7.5	5.2	8.4	3.5	3.5	4.7	4.1	1.7	3.7	50	
51	Ulcera molle	—	—	—	—	—	—	—	—	—	—	—	—	—	—	—	—	—	—	—	51	
52	Infezione gonococcica	—	0.1	0.1	0.2	0.1	0.2	0.2	—	—	—	—	0.1	0.1	—	—	0.1	—	0.2	0.1	52	
53	Altre malattie infettive	—	0.2	0.2	—	0.5	0.1	0.3	0.4	0.6	0.3	0.8	0.7	0.8	0.3	0.4	1.8	1.1	0.6	0.5	53	
54	Rachitide	0.3	0.3	1.2	2.7	2.9	2.3	4.9	0.8	3.8	0.6	0.5	2.8	1.6	2.4	3.3	2.2	1.7	4.3	2.0	54	
55	Pellagra	—	0.1	0.3	0.4	0.9	—	0.3	0.1	0.4	0.8	—	0.1	—	—	—	—	—	—	0.2	55	
56	Berberi	—	—	—	—	—	—	—	—	—	—	—	—	—	—	—	—	—	—	—	56	
57	Scorbuto, morbo di Barlow	0.2	0.2	0.4	0.3	0.4	—	0.6	—	—	0.3	0.1	0.1	0.2	0.3	0.2	0.3	0.2	—	0.3	57	
58	Porpora emorragica, morbo di Werlhoff	0.6	0.4	0.4	0.2	0.5	0.7	0.5	0.5	0.4	1.2	0.7	0.7	0.8	0.9	2.1	0.7	0.9	1.3	0.7	58	
59	Emofilia	0.1	0.2	0.4	1.2	0.5	0.1	0.3	0.3	0.2	0.3	0.6	0.3	0.3	0.3	0.6	0.7	0.5	0.2	0.4	59	
60	Gotta	0.6	0.5	0.4	0.4	0.2	0.4	0.3	0.6	0.7	1.0	0.3	1.8	1.0	0.8	1.2	1.2	0.8	0.5	0.6	60	
173	Reumatismo cronico	2.9	3.9	2.3	2.7	2.1	3.5	2.5	2.9	1.9	2.1	1.8	4.5	2.2	2.0	4.3	2.8	1.8	3.3	2.5	173	
61	Diabete	9.2	12.4	6.3	5.1	5.7	6.3	7.8	7.9	6.7	7.0	10.5	5.0	8.6	4.9	4.9	4.2	8.7	6.8	7.4	61	
62	Marasma senile	104.6	68.5	78.0	121.9	91.0	165.3	94.2	98.5	127.2	117.8	95.1	181.8	139.8	149.0	170.8	160.1	160.2	123.3	117.1	62	
63	Anemia, clorosi:																					
	a) anemia perniciosa	1.7	1.4	1.8	4.5	1.8	1.8	1.8	1.8	1.2	2.5	1.9	2.0	1.0	1.3	2.9	2.4	2.7	2.9	1.9	63-a	
	b) altre anemie e clorosi	1.1	1.8	1.3	1.8	1.0	1.4	1.1	1.1	0.4	1.2	1.1	2.1	2.3	4.3	3.7	2.8	3.9	3.9	2.0	63-b	
64	Leucemia e morbo di Hodgkin:																					
	a) leucemia	1.3	1.3	1.7	1.5	1.4	0.8	2.2	1.4	0.8	1.3	1.3	1.4	1.3	1.0	0.8	0.9	1.7	1.7	1.4	64-a	
	b) morbo di Hodgkin	0.7	0.5	0.7	0.3	0.7	0.9	1.3	0.6	0.9	0.8	0.8	0.6	0.5	0.5	0.4	0.8	0.7	0.5	0.7	64-b	
65	Malattie della ghiandola pituitaria	—	—	—	—	—	—	—	—	—	—	—	—	—	—	—	—	—	—	—	65	
66	Malattie della ghiandola tiroide:																					
	a) morbo di Flaiani-Basedow	0.8	0.4	0.7	0.4	0.5	0.4	0.8	0.5	0.4	—	0.2	0.3	0.3	0.4	0.2	0.2	0.3	0.2	0.5	66-a	
	b) altre malattie della ghiandola tiroide	0.6	0.3	0.4	1.2	0.3	0.5	0.3	0.2	0.2	0.4	0.4	0.5	0.1	0.4	0.4	0.4	0.1	0.4	0.3	66-b	
67	Malattie delle ghiandole paratiroidi	0.4	0.4	0.4	1.7	1.2	1.9	0.6	0.3	0.5	1.0	0.6	0.6	0.4	0.6	1.4	0.7	0.2	0.5	0.6	67	
68	Malattie del timo	0.4	0.1	0.5	0.6	0.9	1.2	0.5	0.4	0.9	0.4	0.7	0.2	0.1	0.2	0.2	0.2	0.3	0.9	0.5	68	
69	Malattie delle capsule surrenali (morbo di Addison)	0.5	0.6	0.5	0.4	0.6	0.6	0.7	0.9	0.8	0.3	1.3	0.7	0.4	0.5	1.0	0.2	0.2	1.1	0.6	69	

Segue: Mortalità, durante l'anno 1928, distinta secondo

(Cifre proporzionali)

Segue: PROSPETTO LXII.

Numeri dell'elenco nosologico	CAUSE DI MORTE	Piemonte	Liguria	Lombardia	Venezia Tridentina	Veneto	Venezia e Zara	Emilia
69bis	Malattie della milza	0.1	0.1	0.1	—	0.1	0.1	0.1
70	disseminati in più organi	0.8	1.1	1.4	0.9	1.1	1.2	1.2
71	degli organi genitali della donna	9.2	11.0	8.2	8.8	6.4	9.2	7.1
72	delle mammelle	5.5	4.2	5.2	5.6	4.0	4.7	4.8
73	della vescica, uretra, prostata, del pene, dei testicoli	2.2	2.8	2.6	3.2	2.4	2.1	2.8
74	della cavità boccale (bocca, labbra, lingua, palato, velopendolo, tonsille)	2.7	4.3	2.7	3.8	3.0	3.0	3.0
75	dello stomaco e del fegato	35.4	32.4	44.2	52.9	28.6	24.5	47.7
76	del peritoneo e dell'intestino	6.8	5.7	4.7	7.6	4.9	5.7	7.0
77	delle ossa e delle articolazioni	1.2	0.8	0.9	0.7	0.7	1.5	0.8
78	dei centri nervosi e organi dei sensi	2.3	2.3	1.7	2.0	1.9	3.5	2.4
79	della pelle	2.2	2.8	1.9	2.0	1.7	1.7	2.1
80	d'altri organi o di organi non specificati	11.9	13.4	12.8	20.0	11.6	15.8	12.8
81	Tumori non maligni o il cui carattere maligno non è specificato, nè sono specificate le sedi [esclusi quelli cerebrali e spinali (n. 90 del nuovo Elenco), intestinali e addominali (136), uterini (153 ^a) e ovarici (151), ecc.]	0.2	0.3	0.2	0.3	0.2	0.1	0.3
82	Altre malattie generali	2.1	1.9	2.4	2.1	2.9	4.8	2.2
83	Meningite semplice cerebrale e spinale	10.1	10.2	17.4	9.4	10.9	5.2	9.5
84	Tabe dorsale	1.2	0.9	1.1	0.9	0.4	1.0	0.9
84-a	Atrofia muscolare progressiva	0.2	0.4	0.1	0.2	0.1	—	0.1
85	Altre malattie del midollo spinale (a)	2.8	2.3	3.2	2.9	3.0	1.0	2.8
86	Encefalite	2.2	2.6	2.2	2.6	2.1	1.8	2.0
87	Apoplezia e congestione cerebrale	107.6	87.2	111.1	98.0	86.7	55.2	110.1
88	Embolia e trombosi cerebrale	9.9	10.6	10.2	4.2	10.1	5.3	19.9
89	Paralisi senza causa indicata: a) emiplegia b) altre paralisi	4.4 6.6	3.7 6.7	5.5 8.3	5.1 5.5	5.7 6.4	4.2 5.2	8.4 11.1
90	Tumori cerebrali e spinali (non maligni)	0.1	..	—	0.1	0.1	0.2
91	Rammollimento cerebrale	2.9	1.9	2.6	2.7	2.1	1.9	7.7
92	Paralisi progressiva degli alienati o demenza paralitica	1.9	2.9	2.1	0.4	1.2	1.5	1.0
93	Altre forme di alienazione mentale	7.1	4.9	4.0	2.0	3.3	0.8	3.0
94	Epilessia	3.8	3.4	3.6	4.5	3.6	2.5	3.9
95	Corea	0.2	0.4	0.3	0.2	0.2	0.2	0.1
96	Nevrite	0.4	0.5	0.3	—	0.1	0.3	0.4
97	Eclampsia (non puerperale)	0.2	0.5	0.1	0.4	0.2	0.7	0.2
98	Eclampsia infantile	4.6	5.7	8.4	17.7	8.7	27.4	6.9
99	Altre malattie del sistema nervoso	5.4	6.5	4.0	4.1	5.3	2.6	4.5
100	Malattie degli organi della vista	0.1	0.1	0.2	—	0.1	—
101	Malattie degli orecchi e del seno mastoideo (otite, morbo di Ménière)	2.5	2.2	3.2	2.4	2.8	4.6	2.5
102	Malattie delle fosse nasali e della laringe: a) delle fosse nasali e loro annessi b) della laringe	0.1 0.7	0.2 0.7	0.1 1.5	0.2 1.1	0.2 1.8	0.2 0.9	0.3 0.6
103	Bronchite acuta	10.5	9.3	21.8	20.0	18.7	22.0	16.3

(a) Esclusi i tumori (n. 78 e 90).

264 cause, in ciascun compartimento e nel Regno.

a 100 000 abitanti).

Numeri dell'elenco nosologico	Toscana	Marche	Umbria	Lazio	Abruzzi e Molise	Campania	Puglie	Basilicata	Catabria	Sicilia	Sardegna	Regno	Numeri dell'elenco nosologico
69bis	0.1	0.2	—	0.1	0.1	0.2	0.1	—	0.2	0.2	1.0	0.1	69bis
70	1.0	0.7	0.6	1.1	0.3	0.3	0.2	0.2	0.4	0.3	0.2	0.8	70
71	8.3	5.2	6.2	7.8	5.4	5.3	5.8	2.3	5.3	4.4	3.8	6.8	71
72	4.8	3.5	3.0	4.4	3.0	2.7	2.2	1.2	2.6	2.6	2.7	3.9	72
73	3.2	2.3	1.8	2.2	1.3	1.2	1.1	1.4	1.2	0.8	1.5	2.0	73
74	3.3	2.6	2.2	3.1	2.2	1.8	1.3	2.1	1.0	1.3	2.1	2.5	74
75	54.7	32.2	23.4	27.9	12.7	7.3	7.2	7.2	8.3	8.9	12.7	27.7	75
76	8.1	5.0	4.2	5.9	2.5	1.8	1.8	1.9	1.2	1.3	1.7	4.4	76
77	0.7	0.7	0.8	1.0	0.7	0.4	0.5	0.6	0.4	0.3	0.4	0.7	77
78	2.1	0.9	1.3	2.2	1.3	0.7	0.9	0.6	0.9	0.6	2.1	1.6	78
79	2.0	1.5	1.2	1.5	2.2	1.8	1.9	1.9	1.6	1.4	2.0	1.8	79
80	13.7	8.6	8.9	11.5	7.2	8.1	6.9	5.5	6.6	7.0	6.8	10.6	80
81	0.3	0.2	—	0.2	0.2	0.2	0.4	0.6	0.4	0.1	0.1	0.2	81
82	1.8	2.6	2.7	2.6	4.4	10.3	8.8	6.8	7.3	9.1	12.0	4.7	82
83	7.4	6.8	7.0	8.6	7.5	8.8	12.0	8.2	8.6	8.7	7.9	10.2	83
84	1.0	0.8	0.6	1.0	1.1	1.4	0.8	2.5	0.9	0.7	0.4	0.9	84
84-a	0.1	0.2	0.1	..	0.3	0.1	0.2	—	0.1	0.1	0.1	0.1	84-a
85	2.8	3.8	1.8	1.6	2.8	2.4	1.8	2.3	2.9	2.2	3.4	2.6	85
86	1.8	2.3	2.4	1.4	1.7	1.4	1.2	1.4	2.7	0.9	2.4	1.8	86
87	114.3	150.9	164.3	97.0	159.2	92.0	100.0	107.0	87.5	93.1	59.6	102.7	87
88	9.8	21.1	10.5	14.5	21.9	37.6	11.0	17.7	14.0	4.9	4.2	13.6	88
89	6.8	10.3	12.6	6.6	4.8	2.2	2.1	4.1	2.1	4.7	4.4	5.2	89-a
	9.8	19.6	14.7	8.1	6.7	5.4	4.1	5.1	5.3	10.0	8.6	8.0	89-b
90	0.1	—	—	0.1	—	..	—	—	—	..	—	0.1	90
91	4.2	6.4	5.6	11.6	3.3	0.7	1.2	1.9	1.7	0.9	1.4	3.2	91
92	1.8	1.6	0.9	2.0	0.9	3.6	1.0	—	0.6	0.8	1.2	1.7	92
93	2.2	2.2	4.0	3.3	5.2	5.7	0.6	0.4	1.2	1.7	1.0	3.3	93
94	4.4	3.4	3.4	3.1	7.1	6.0	2.6	7.2	4.5	3.0	3.7	3.9	94
95	0.1	0.2	0.1	0.2	0.3	0.1	0.2	1.0	0.1	0.2	0.4	0.2	95
96	0.2	0.2	0.4	0.1	0.1	—	0.2	—	0.3	0.2	0.3	0.2	96
97	0.2	0.5	0.6	0.7	0.7	1.0	0.8	—	1.4	1.5	0.9	0.4	97
98	8.4	26.6	21.6	23.6	30.8	51.0	42.7	49.3	37.8	13.4	5.7	18.8	98
99	5.2	4.6	4.3	6.5	6.8	4.6	3.2	5.3	5.1	3.0	4.4	4.6	99
100	—	—	—	..	0.4	0.1	0.2	—	0.1	..	0.3	0.1	100
101	2.2	2.5	1.3	1.9	1.6	2.5	2.0	1.9	1.0	1.4	2.0	2.3	101
102	—	0.2	—	0.2	0.1	0.1	—	—	0.1	0.1	—	0.1	102-a
	0.7	0.9	0.8	1.2	2.4	1.9	2.6	2.9	2.5	1.5	2.0	1.4	102-b
103	10.1	18.5	20.9	14.5	27.3	40.8	47.4	70.2	45.3	38.5	21.4	25.0	103

Segue: **Mortalità, durante l'anno 1928, distinta secondo**

(Cifre proporzionali)

Segue: PROSPETTO LXII.

Numeri dell'elenco nosologico	CAUSE DI MORTE	Piemonte	Liguria	Lombardia	Venezia Tridentina	Veneto	Venezia Giulia e Zara	Emilia
104	Bronchite cronica	30.0	21.1	23.8	20.1	18.9	20.7	24.4
105	Malattie della pleura	7.6	6.4	8.1	5.9	5.7	7.5	5.0
106	Congestione polmonare e apoplezia polmonare	2.4	3.4	2.5	7.7	1.7	4.3	2.1
107-a)	Polmonite crupale	66.4	53.7	69.2	96.0	43.2	80.2	59.2
107-b)	Bronco polmonite acuta (compresa la bronchite capillare)	123.9	135.3	146.1	81.5	118.5	96.2	134.3
109	Polmonite cronica, cangrena polmonare: a) polmonite cronica interstiziale (incluse le malattie professionali dall'apparato respiratorio) b) cangrena polmonare	0.4 0.7	0.1 0.6	0.1 0.8	2.0 1.2	0.1 1.5	0.3 0.7	0.1 0.5
110	Asma ed enfisema polmonare: a) asma b) enfisema polmonare	2.7 1.6	3.3 0.8	3.2 2.6	4.5 3.5	2.7 1.4	8.5 10.8	4.2 0.8
111	Malattie del mediastino	0.1	0.1	0.1	—	0.1	—	0.2
112	Altre malattie dell'apparecchio respiratorio (esclusa la tubercolosi)	0.7	1.3	1.6	1.4	1.2	3.4	1.3
113	Malattie delle arterie: a) aneurisma b) arteriosclerosi c) altre malattie delle arterie	3.5 12.6 1.7	3.7 8.8 0.8	2.6 13.1 1.3	0.7 15.3 0.2	1.2 14.9 0.7	2.5 18.9 1.8	2.0 11.3 0.9
114	Embolia, trombosi (non cerebrali)	1.3	0.6	0.8	1.7	0.3	1.0	0.6
115	Malattie delle vene (flebiti, varici, trombosi, emorroidi)	0.9	0.7	1.3	1.2	0.7	0.5	1.0
116	Malattie del sistema linfatico (linfangioite, adenite, ecc.)	0.5	0.6	0.4	0.3	0.3	0.1	0.4
117	Malattie del cuore: a) endocardite e miocardite acute b) altre malattie del cuore	3.4 228.6	2.8 193.8	2.9 183.3	3.8 217.8	2.0 152.3	2.9 107.7	2.2 161.6
118	Pericardite	0.3	0.4	0.5	—	0.6	1.5	0.4
119	Angina pectoris	4.5	4.0	4.4	4.7	3.9	7.1	5.0
120	Sincope	16.4	8.1	10.4	6.7	6.4	2.9	6.6
121	Emorragie senza causa determinata	0.4	0.4	0.3	0.4	0.2	0.1	0.3
122	Altre malattie del sistema circolatorio	0.1	—	0.1	0.2	0.1	—	—
123	Malattie della cavità boccale e degli organi annessi	0.8	0.7	0.9	0.4	0.8	0.7	0.9
124	Malattie delle tonsille, faringe, esofago: a) malattie delle tonsille e della faringe (comprese le forme adenoidee) b) malattie dell'esofago	2.1 0.3	2.3 0.2	2.0 0.3	2.1 —	1.1 0.1	0.6 —	1.8 0.2
125	Ulcera dello stomaco e del duodeno: a) ulcera dello stomaco b) ulcera del duodeno	4.2 1.2	4.5 1.6	3.0 1.0	7.9 1.5	4.1 1.3	9.8 1.9	3.4 1.4
126	Altre malattie dello stomaco	6.5	5.7	6.7	3.9	4.9	5.3	4.1

264 cause, in ciascun compartimento e nel Regno.

a 100 000 abitanti).

	Toscana	Marche	Umbria	Lazio	Abruzzi e Molise	Campania	Puglie	Basilicata	Calabria	Sicilia	Sardegna	Regno	Numeri dell'elenco nosologico
104	29.6	28.1	32.7	22.1	33.8	34.3	31.1	47.8	27.9	22.6	20.8	26.2	104
105	5.6	4.6	3.9	6.5	4.9	8.9	9.2	4.9	6.6	6.4	6.8	6.7	105
106	2.5	1.7	1.8	2.4	1.8	1.6	1.3	2.1	1.4	1.3	1.3	2.1	106
107-a)	53.5	45.9	58.2	62.3	63.9	86.3	87.1	74.3	81.5	67.6	85.4	66.6	107-a
107-b)	109.3	111.3	137.2	118.7	137.5	225.0	229.9	187.4	159.4	131.0	137.9	143.7	108
109a)	0.1	0.1	—	0.3	0.1	0.2	0.2	—	0.1	..	0.4	0.2	109a
109b)	0.2	0.2	0.3	1.4	0.3	0.3	0.2	0.2	0.1	0.1	0.1	0.6	109-b
110a)	2.8	5.0	3.9	3.4	11.1	4.4	4.7	5.1	6.9	4.7	4.2	4.2	110-a
110b)	1.5	1.5	0.4	1.4	3.1	1.4	2.2	1.2	1.3	0.9	1.7	1.8	110-b
111	..	0.1	—	0.1	—	..	0.1	—	0.1	..	0.2	0.1	111
112	1.6	0.5	0.8	1.1	0.7	1.6	2.0	1.0	1.0	1.1	0.5	1.3	112
113-a)	2.1	2.7	1.6	2.3	1.7	2.4	1.2	0.8	1.5	1.0	1.7	2.0	113-a
113-b)	15.0	9.3	4.9	21.3	9.1	12.1	10.6	13.8	10.0	12.5	9.2	12.8	113-b
113-c)	0.7	0.9	4.2	1.2	0.6	1.3	1.2	0.8	0.6	1.3	1.0	1.1	113-c
114	0.6	0.7	0.1	0.5	0.4	0.4	0.6	—	0.3	0.3	0.3	0.6	114
115	1.4	0.5	0.9	0.6	0.7	0.6	0.3	0.6	0.5	0.1	0.6	0.8	115
116	0.5	0.2	0.6	0.4	0.5	0.4	0.4	0.6	0.1	0.4	0.3	0.4	116
117-a)	2.3	2.2	1.9	3.1	2.2	2.8	4.5	2.1	2.9	1.8	2.6	2.7	117-a
117-b)	157.1	160.2	192.1	141.3	201.8	183.9	131.2	185.2	154.5	119.9	116.6	165.0	117-b
118	0.2	0.5	—	0.4	0.3	0.5	0.2	0.4	0.4	0.2	0.7	0.4	118
119	6.9	5.1	2.2	6.6	5.2	10.5	4.5	5.1	5.9	5.1	2.9	5.4	119
120	5.9	5.1	2.8	10.5	7.4	6.8	4.1	6.8	4.7	2.4	5.0	7.3	120
121	0.3	0.2	0.3	0.5	0.2	0.3	0.2	0.4	0.3	0.4	0.9	0.3	121
122	—	—	—	—	0.1	—	0.1	0.2	—	..	0.1	0.1	122
123	0.9	0.9	0.3	0.9	1.3	1.4	2.3	2.9	1.7	1.3	1.0	1.1	123
124-a)	2.4	1.8	1.2	1.6	3.3	2.3	2.0	4.5	2.8	1.6	3.9	2.0	124-a
124-b)	0.1	—	—	0.1	0.1	0.3	..	0.4	0.1	0.1	0.2	0.2	124-b
125-a)	3.8	3.7	3.1	3.5	4.1	3.5	2.4	3.1	4.1	3.1	2.2	3.7	125-a
125-b)	1.1	1.7	1.8	1.3	1.4	0.8	0.8	0.8	0.6	0.5	1.0	1.1	125-b
126	3.7	3.1	3.9	2.5	5.2	6.8	7.5	5.3	6.4	6.8	5.5	5.6	126

Segue: **Mortalità, durante l'anno 1928, distinta secondo**

(Cifre proporzionali)

Segue: PROSPETTO **LXII.**

Numeri dell'elenco nosologico	CAUSE DI MORTE	Regioni						
		Piemonte	Liguria	Lombardia	Venezia Tridentina	Veneto	Venezia Giulia e Zara	Emilia
127	Cirrosi epatica: a) cirrosi alcoolica del fegato	1.2	0.6	0.6	0.9	0.6	0.4	0.4
	b) cirrosi epatica non indicata come alcoolica	17.7	17.3	14.2	12.4	8.7	7.9	11.0
128	Atrofia gialla acuta del fegato	0.4	0.2	0.3	—	0.3	0.2	0.2
129	Calcoli biliari	2.3	2.7	1.8	2.9	2.0	2.8	2.1
130	Ittero grave	0.4	0.2	0.4	0.4	0.6	0.4	0.3
131	Echinococco del fegato	0.1	0.1	0.1	0.2	..	0.3	0.1
132	Altre malattie del fegato	5.1	6.0	5.1	4.4	4.2	4.0	4.5
133	Malattie del pancreas	0.1	—	0.1	0.2	0.3	0.6	0.1
134	Enteriti: a) al di sotto di due anni	84.2	55.5	255.4	171.0	131.3	121.9	77.4
	b) di due anni e oltre	27.5	23.8	31.6	17.0	21.0	19.1	21.0
135	Volvolo, occlusione intestinale	7.1	4.6	5.5	5.6	4.6	4.2	6.2
136	Tumori intestinali e addominali (esclusi i tumori maligni)	0.2	0.1	0.1	0.2	..	—	0.1
137	Ernie intestinali e addominali	6.2	4.1	3.1	3.6	3.1	3.5	3.6
138	Malattie da echinococco, escluso l'echinococco del fegato	0.1	0.1	..	—	—	0.2	..
139	Malattie da parassiti intestinali: a) cestodi, escluso l'echinococco	—	—	—	—	—	..
	b) trematodi	—	—	—	—	—	—	—
	c) nematodi, escluso l'anchilostoma	0.1	0.1	0.2	0.2	0.3	0.2	0.2
	e) altri parassiti	—	—	—	—	..	—	—
	f) parassita non specificato	0.5	0.6	1.4	0.7	1.6	1.4	2.2
140	Ancilostomiasi	0.1	..	—	—	—	0.1
141	Appendicite e tifite	4.6	5.6	5.6	8.3	4.9	3.7	6.5
142	Altre malattie dell'intestino	2.3	2.2	2.1	1.8	1.8	0.6	1.9
143	Peritonite senza causa indicata	6.2	7.8	8.0	5.1	5.9	5.9	6.6
145	Altre malattie dell'apparecchio digerente (esclusi i tumori maligni e la tubercolosi)	—	0.2	—	—	—	—	..
146	Malattie dei reni: a) nefrite acuta (comprese le nefriti senza qualifica, al di sotto di dieci anni)	3.1	3.3	6.0	5.3	6.7	3.5	5.4
	b) nefrite cronica (comprese le nefriti senza qualifica, da dieci anni e più)	30.2	24.8	24.8	32.3	20.4	23.3	21.5
	c) chiluria	—	—	..	—	..	—	0.1
	d) altre malattie dei reni e dei loro annessi (escluse le malattie dei reni da gravidanza)	1.7	1.3	1.4	2.6	1.3	2.6	1.4
147	Malattie della vescica [escluse le forme veneree (50, 51 e 52), tubercolari (49 ^a) e neoplastiche maligne (73)]	5.0	4.4	4.5	3.6	3.5	2.0	4.5
148	Calcoli delle vie urinarie	0.8	0.8	0.6	0.3	0.4	0.7	0.9
149	Malattie dell'uretra, ascesso urinoso e malattie della prostata (a): a) restringimento uretrale	0.2	0.2	0.1	—	0.2	—	0.1
	b) altre malattie dell'uretra	0.2	0.4	0.3	0.6	0.2	0.2	0.2
	c) malattie della prostata	6.4	5.2	3.5	5.6	4.4	2.8	5.2

(a) Escluse le forme veneree (50, 51 e 52), tubercolari (49^a) e neoplastiche maligne (73).

264 cause, in ciascun compartimento e nel Regno.

a 100 000 abitanti).

Numeri dell'elenco nosologico	Regioni e Regno																		
	Toscana	Marche	Umbria	Lazio	Abruzzi e Molise	Campania	Puglie	Basilicata	Calabria	Sicilia	Sardegna	Regno							
127-a	0.2	0.5	0.3	0.3	1.2	0.1	0.2	—	0.3	0.1	0.4	0.5							
127-b	10.7	10.9	9.8	10.1	10.1	10.9	11.4	9.9	11.4	9.4	12.9	11.7							
128	0.2	—	0.3	0.2	0.2	0.2	0.2	—	0.2	0.2	1.0	0.2							
129	2.6	1.6	1.0	2.7	1.8	1.7	1.3	1.7	1.2	1.3	1.0	1.9							
130	0.7	0.4	0.4	1.8	0.3	0.3	0.9	0.6	0.8	0.6	1.9	0.6							
131	0.1	0.1	0.1	0.7	0.2	0.1	0.3	0.8	0.2	0.3	1.4	0.2							
132	3.4	4.5	4.2	4.0	5.2	5.8	5.1	5.5	3.1	5.0	6.6	4.8							
133	0.2	0.2	—	0.5	0.1	—	0.2	0.2	0.1	0.1	—	0.1							
134-a	69.5	97.4	112.5	145.4	210.9	217.7	246.9	351.5	192.4	215.0	175.5	165.0							
134-b	26.4	22.0	26.2	27.6	56.0	51.5	62.1	86.8	60.4	60.4	75.9	38.0							
135	6.7	4.0	3.7	3.9	6.4	6.6	6.1	7.0	5.9	4.3	4.2	5.5							
136	..	—	—	—	—	0.1	..	0.2	0.1	..	0.2	0.1							
137	3.6	4.3	4.9	3.8	4.4	5.7	5.9	8.0	5.0	4.9	6.6	4.4							
138	0.2	—	0.1	0.4	—	0.1	0.2	—	0.1	0.2	0.9	0.1							
139-a	—	—	—	—	—	—	—	—	—	—	—	..							
139-b	—	0.1	—	—	—	..	—	—	—	—	—	..							
139-c	0.1	0.1	—	..	0.2	..	0.1	—	0.2	..	0.2	0.1							
139-d	—	—	—	—	—	—	—	—	—	—	—	..							
139-e	0.7	1.4	1.3	0.4	2.0	1.5	2.1	2.1	1.6	1.1	1.9	1.3							
139-f	—	—	—	—	0.1	—	0.1	—	—	..	—	..							
140	5.2	3.8	5.2	5.5	4.8	4.0	2.7	0.8	2.0	3.4	2.9	4.6							
141	1.8	1.9	3.0	2.1	3.5	3.2	2.5	2.7	3.1	2.2	2.0	2.2							
142	6.8	5.4	5.3	5.0	5.4	5.6	6.1	7.4	6.0	6.9	5.7	6.4							
143	—	—	—	—	—	—	—	—	—	—	—	..							
145	0.1	0.1	—	—	—	..	—	—	—	—	0.1	..							
146-a	4.7	6.7	10.7	8.2	11.7	18.5	23.6	18.3	16.2	13.7	9.3	9.6							
146-b	27.3	26.5	23.2	35.5	36.5	50.6	31.2	33.9	36.6	38.2	29.9	30.6							
146-c	0.1	—	—	—	—	—	0.2	—	—	0.1	—	..							
146-d	1.3	2.5	0.6	2.1	1.2	1.9	1.6	1.2	1.3	2.4	1.1	1.6							
147	5.7	4.4	5.6	2.8	4.8	5.7	3.2	5.7	4.3	5.2	4.1	4.5							
148	0.8	1.5	0.8	1.0	1.0	1.0	0.5	1.0	0.2	1.2	1.2	0.8							
149-a	0.1	0.3	0.6	0.4	0.3	0.4	0.2	—	0.2	0.1	0.4	0.2							
149-b	0.4	0.5	0.1	0.4	0.2	0.3	0.4	1.0	0.3	0.3	0.2	0.3							
149-c	4.1	3.9	3.7	5.3	3.1	2.2	2.2	1.4	2.1	3.2	3.5	3.9							

Segue: Mortalità, durante l'anno 1928, distinta secondo

(Cifre proporzionali)

Segue: PROSPETTO LXII.

Table with columns for 'CAUSE DI MORTE' and regional mortality rates for Piemonte, Liguria, Lombardia, Venezia Tridentina, Veneto, Venezia Giulia e Zara, and Emilia. Rows list various medical conditions like 'Malattie degli organi genitali maschili' and 'Morti violente accidentali'.

(a) Escluse le forme veneree (50, 51 e 52), tubercolari (49a) e neoplastiche maligne (73). (b) Escluse le forme veneree (50, 51 e 52), tubercolari (49a), neoplastiche maligne (73), i tumori non maligni dell'utero (153a) e (c) In questa rubrica sono comprese: periostite, periostosi, osteite, osteo-periostite, osteo-mielite, carie, necrosi, sequestro, per forme. Sono esclusi la tubercolosi (48 e 49) e i tumori maligni (77).

264 cause, in ciascun compartimento e nel Regno.

a 100 000 abitanti).

Table with columns for regional mortality rates (Toscana, Marche, Umbria, Lazio, Abruzzi e Molise, Campania, Puglia, Basilicata, Calabria, Sicilia, Sardegna, Regno) and corresponding nosological numbers. Rows correspond to the same medical conditions as in the first table.

dell'ovaia (151). forazione della volta palatina, necrosi del mascellare (non fosforica o senza indicazione), esostosi (senza qualifica), osteoma, callo de-

Segue: **Mortalità, durante l'anno 1928, distinta secondo**

(Cifre proporzionali)

Segue: PROSPETTO **LXII.**

Numeri dell'elenco nosologico	CAUSE DI MORTE							
		Piemonte	Liguria	Lombardia	Venezia Tridentina	Veneto	Venezia Giulia e Zara	Emilia
186	per caduta	11.7	11.8	10.0	17.0	8.2	8.8	8.9
187	per lesioni causate da scoppio di esplosivi, di armi da fuoco, di mine . . .	1.1	1.2	1.2	3.2	1.6	3.2	1.1
188	per ferite con armi da punta o da taglio	0.1	0.1	0.1	—	..	—	0.2
189	per lesioni prodotte da macchine agrarie o industriali	0.3	0.1	0.3	—	0.3	0.4	0.4
190	per schiacciamento da caduta di alberi o di altri corpi, da frane, valanghe, entro miniere, sotto veicoli o cavalli, sotto convogli ferroviari	9.3	8.3	12.0	10.3	6.7	9.5	8.5
191	per violenze di animali	0.6	0.1	0.5	0.7	0.4	0.4	0.9
192	per ustioni, escluse le morti per incendio	3.2	2.7	4.4	3.9	3.1	5.0	4.0
193	morti negli incendi	0.1	—	0.1	0.3	0.9	0.6	0.2
194	per soffocamento meccanico	0.1	0.3	0.3	0.3	0.2	0.3	0.3
195	assorbimento di gas irrespirabili o tossici	0.7	0.6	0.3	0.3	0.2	3.4	0.1
196	morsi di vipera o di altri animali velenosi	—	—	..	0.2	—	—	—
197	per avvelenamento con sostanze alimentari	0.4	0.1	0.1	—	..	0.1	0.2
198	per altri avvelenamenti acuti	0.5	0.1	0.3	0.4	0.8	0.8	0.3
199	per cause diverse o non determinate	—	0.8	0.3	0.2	0.3	0.2	0.1
200	Omicidio:							
	a) con armi da fuoco	0.6	0.9	0.5	0.4	0.5	1.4	0.6
	b) con armi da punta o da taglio	0.6	0.6	0.2	0.3	0.3	0.6	0.4
	c) con altri mezzi	0.6	0.4	0.4	0.2	0.2	0.6	0.4
201	Infanticidio (uccisione di bambini al di sotto di un anno)	0.1	—	0.1	0.2	0.1	0.3	0.2
204	Conflitto con la forza pubblica	—	—	..	—	—	0.2	..
207	Frattura (senza altra indicazione)	—	—	..	—	..	0.3	..
208	Altre violenze esterne	0.2	0.4	0.1	0.3	0.4	0.4	0.3
209	Morti violente, la cui causa è sconosciuta	0.1	0.4	0.4	—	0.1	0.2	0.3
210	per annegamento	2.9	1.0	1.5	1.2	1.7	2.8	2.9
211	con arma da fuoco	3.0	3.5	2.5	2.0	1.8	4.0	3.9
212	con arma da punta o da taglio	0.7	0.8	0.5	0.2	0.4	0.8	0.6
213	per impiccamento o strangolamento	4.0	3.0	2.5	2.4	2.9	4.9	4.7
214	per precipitazione	1.5	4.0	0.9	1.2	0.6	1.9	1.2
215	per schiacciamento sotto convogli ferroviari, sotto tramways, ecc.	0.9	0.9	1.1	0.4	0.9	0.4	1.3
216 e	Suicidi							
	per ingestione di veleni	1.2	1.1	1.6	0.6	0.4	5.6	0.9
217	per assorbimento di gas velenosi	0.3	0.9	0.3	—	0.3	0.6	0.4
218	con altro mezzo o con mezzo non determinato	0.1	0.3	0.1	—	0.1	—	..
219	Morti per causa ignota, o non dichiarata, o male indicata	2.0	5.2	2.0	0.4	1.5	0.7	0.8
	TOTALE GENERALE	1481.3	1316.4	1699.8	1669.8	1395.2	1509.3	1444.9

264 cause, in ciascun compartimento e nel Regno.

a 100 000 abitanti).

Numeri dell'elenco nosologico													Numeri dell'elenco nosologico
	Toscana	Marche	Umbria	Lazio	Abruzzi e Molise	Campania	Puglie	Basilicata	Calabrie	Sicilia	Sardegna	Regno	
186	11.0	10.1	13.5	9.2	10.2	8.6	6.7	12.1	10.4	5.8	7.6	9.3	186
187	1.4	1.0	1.5	0.7	0.7	1.0	1.0	0.6	1.9	0.8	0.3	1.2	187
188	0.1	—	0.3	0.1	0.1	0.3	..	—	0.1	..	—	0.1	188
189	0.3	0.3	0.3	0.3	0.1	..	0.1	0.2	0.1	0.1	0.3	0.2	189
190	8.2	7.1	7.1	11.3	6.5	5.9	4.4	4.9	5.6	3.9	4.2	7.7	190
191	0.5	1.1	1.3	0.4	0.5	0.4	0.6	1.4	0.3	1.0	0.6	0.6	191
192	3.1	4.8	5.8	5.5	10.7	8.5	5.5	14.6	9.4	4.4	6.9	5.1	192
193	—	0.2	0.1	0.2	0.3	0.1	—	0.2	0.4	0.1	0.1	0.2	193
194	0.2	0.2	—	0.1	0.1	0.1	0.2	0.4	0.1	..	—	0.2	194
195	0.3	0.2	0.1	0.4	0.1	0.5	0.4	0.2	0.3	0.4	0.4	0.4	195
196	..	0.2	0.3	—	0.1	—	—	—	0.1	—	0.1	..	196
197	0.1	0.2	0.1	0.1	—	0.1	..	0.2	0.1	0.1	0.5	0.1	197
198	0.2	0.4	—	0.4	0.7	0.4	0.2	1.7	0.1	0.3	1.0	0.4	198
199	0.1	—	—	0.3	0.1	0.7	0.2	0.2	0.4	0.3	0.3	0.3	199
200-a	0.9	0.1	0.8	1.8	0.8	2.2	1.0	1.2	3.8	1.7	1.9	1.1	200-a
200-b	0.5	0.8	1.5	1.0	1.9	1.0	0.8	1.4	1.8	0.8	1.5	0.7	200-b
200-c	0.2	0.4	1.2	0.4	1.0	0.3	0.6	1.4	1.2	0.5	0.4	0.5	200-c
201	0.1	0.1	0.1	0.1	0.1	..	0.1	—	—	..	—	0.1	201
204	—	—	—	—	—	—	—	—	—	—	0.4	..	204
207	—	—	—	0.4	0.1	—	..	—	—	..	—	0.1	207
208	0.1	0.2	0.3	0.1	0.3	0.2	..	—	0.1	0.2	0.6	0.2	208
209	0.1	0.1	—	0.5	0.3	0.8	0.2	—	0.4	0.6	0.4	0.3	209
210	1.4	2.0	1.8	1.4	1.8	0.5	1.5	0.8	0.2	0.9	1.5	1.6	210
211	2.6	1.4	2.7	3.1	1.0	1.5	0.8	0.8	1.1	2.1	1.2	2.2	211
212	0.3	0.2	0.1	0.5	0.2	0.1	0.2	0.2	0.2	—	0.1	0.4	212
213	2.9	1.4	1.9	1.5	1.8	0.8	0.5	1.9	0.6	1.7	2.4	2.4	213
214	1.2	1.6	1.0	1.4	0.8	1.0	0.3	0.8	0.1	0.4	0.3	1.0	214
215	0.5	0.3	0.4	..	0.1	0.1	0.2	0.2	0.1	0.1	0.1	0.5	215
216 e	1.5	0.6	0.3	1.5	0.4	1.7	0.6	0.4	0.2	0.8	0.5	1.2	216 e
217	0.2	—	0.1	0.2	—	0.1	..	—	—	0.1	—	0.2	217
218	..	—	—	—	0.1	0.1	0.1	—	—	0.2	0.1	0.1	218
219	1.5	1.0	1.6	3.0	2.3	3.2	1.6	5.3	9.6	2.5	24.9	2.9	219
0	1368.7	1463.1	1593.4	1459.1	1818.2	1817.1	1845.4	2065.6	1728.1	1509.4	1642.1	1575.7	0

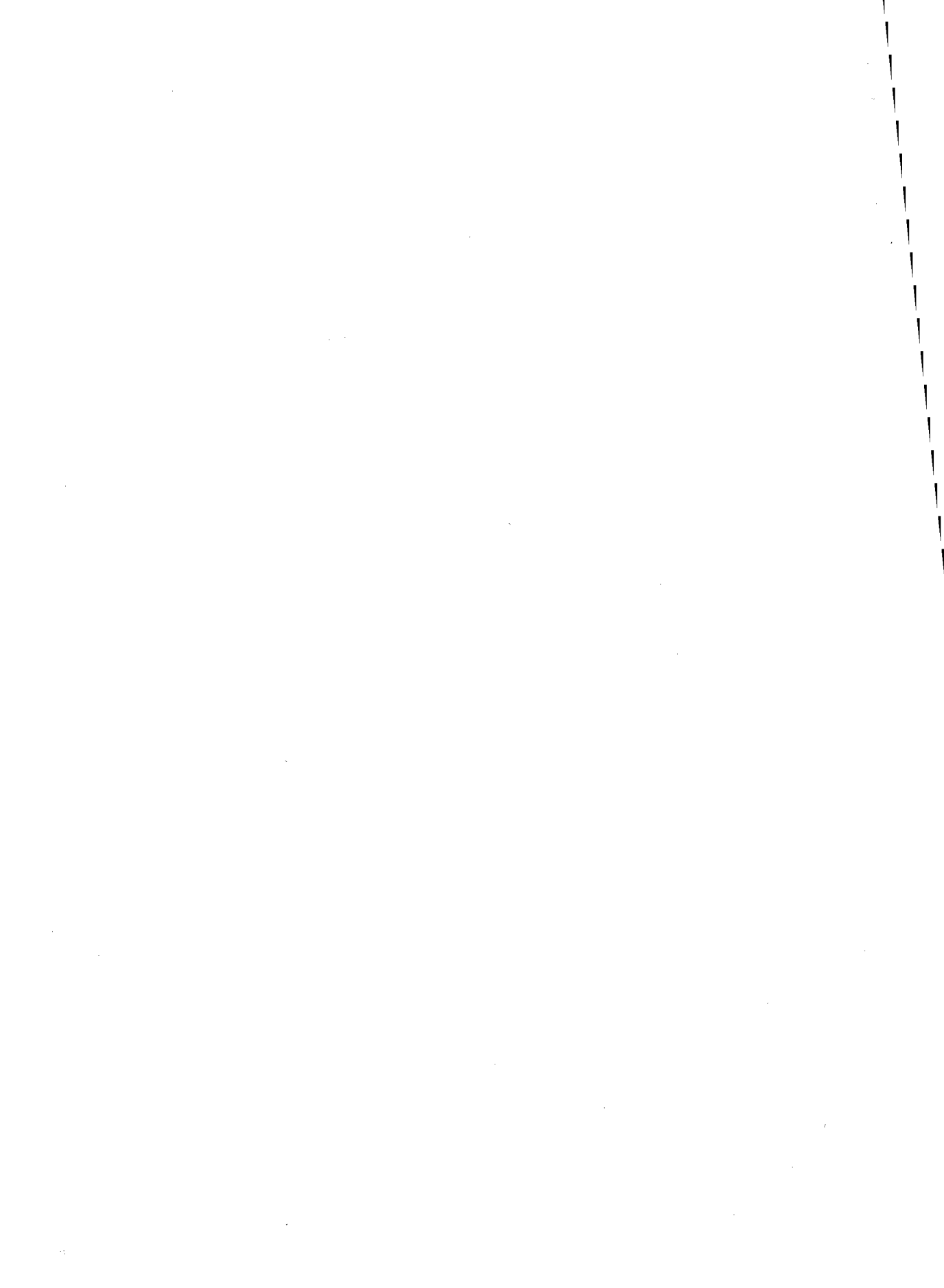

§ 5. — Cause di morte predominanti nelle diverse età (a).

Nel prospetto seguente sono indicate, con riferimento all'anno 1928, le cifre proporzionali a 1000 morti nel Regno per qualsiasi causa (esclusi quelli per causa ignota o non dichiarata), in ciascun gruppo di età e in ciascun sesso, ciò che permette di conoscere le variazioni delle frequenze delle cause di morte nei vari gruppi di età. Coefficienti corretti sulle probabilità di morte per le singole cause, nelle diverse età, si sarebbero ottenuti mettendo a confronto il numero dei morti di ciascuna età col numero degli esposti a morire dell'età corrispondente; ma, poichè non era nota la distribuzione per età della popolazione nel 1928, non è possibile eseguire tale calcolo. Esso fu invece eseguito per la *tubercolosi* e i *tumori maligni*, nel volume della « Statistica delle Cause di morte per l'anno 1927 » (b), riferendo il numero medio dei morti per tali malattie, distinti per età e per sesso, nei trienni 1900-02, 1910-12, 1920-22, ai corrispondenti gruppi di popolazione, risultanti dai censimenti fatti a circa metà dei periodi sopra accennati.

Un esame sommario del prospetto LXIII fa rilevare, come alcune malattie, e specialmente quelle a carattere *epidemico-infettivo* cessano, oppure diminuiscono sensibilmente, nella età al disopra dei 20 anni.

Ciò si verifica specialmente per quelle malattie, come il *morbillo*, la *scarlattina*, le *infezioni tifiche e paratifiche*, ecc., le quali lasciano una immunità più o meno duratura. Si rileva anche, come alcune altre malattie si presentano di preferenza nei gruppi delle età mature o nella vecchiaia, quali i *tumori maligni*, specie di origine *epiteliale*, e tutte le malattie dovute a *lesioni di circolo cerebrale* o dell'*apparato circolatorio*; che le malattie dell'*apparato digerente* hanno una diversa frequenza nei vari gruppi di età, a seconda che trattasi di forme acute infiammatorie (*enteriti*) che hanno una maggiore frequenza nelle età infantili e nella adolescenza, mentre altre, caratterizzate da lesioni organiche localizzate, quali, ad esempio, l'*ulcera dello stomaco*, o del *duodeno*, appaiono più frequenti nei gruppi centrali di età; che infine, per non scendere ad un esame troppo particolareggiato, i gruppi delle *nefriti croniche* o delle altre malattie dell'*apparato uropoietico* hanno una maggiore frequenza nell'età centrali e nella vecchiaia.

(a) Avvertiamo che l'età dei morti è data in anni compiuti, quindi nel gruppo dei morti in età « *fino a 1 anno* » sono compresi i bambini dalla nascita fino al limite di 365 giorni; nel gruppo dei morti « *di 1 anno* » sono compresi i bambini che contavano da 1 anno e 1 giorno fino a 1 anno e 365 giorni di età; e così per i gruppi dei morti di 2, di 3 e di 4 anni. Nel gruppo « *da 5 a 9 anni* » sono compresi i morti che avevano già compiuto i 5 anni, ed erano perciò entrati nel sesto anno di età, fino a quelli che avevano 9 anni e 365 giorni. Con lo stesso criterio sono formati tutti gli altri gruppi di età.

Questo stesso metodo di aggruppamento dei morti secondo l'età fu sempre tenuto nelle statistiche precedenti; solo che per indicare i diversi gruppi si usarono, nelle statistiche a tutto l'anno 1911, le seguenti espressioni: *Non superiore a 1 anno; oltre 1 anno a 2 compiuti; oltre 2 anni a 3 compiuti; ; oltre 5 anni a 10 compiuti; oltre 10 anni a 15 compiuti*; e così di seguito per le età successive; ma siccome la ripetizione di uno stesso anno di età in due colonne successive poteva far sorgere qualche equivoco, così a cominciare dall'anno 1912, per maggior precisione e chiarezza, si adottarono le seguenti diciture: *fino a 1 anno; di 1 anno; di 2 anni; di 3 anni; di 4 anni; da 5 a 9 anni; da 10 a 14 anni, ecc.*

(b) Cfr. ISTITUTO CENTRALE DI STATISTICA - *Statistica delle Cause di morte nell'anno 1927*.
Roma - Tipografia Operaia Romana - 1931-IX.

Segue: **Morti nel Regno, durante l'anno**

1928 classificati per età, sesso e cause.

Segue: PROSPETTO **LXIII.**

Cifre proporzionali a 1000 morti del ri

spettivi gruppi di età, in ciascun sesso (a).

Numeri dell'Elenco nosologico	Cause di morte	Meno di 1 mese		Da 1 mese a meno di 1 anno		Di 1 anno		Di 2 anni		Di 3 anni	
		Maschi	Femmine	Maschi	Femmine	Maschi	Femmine	Maschi	Femmine	Maschi	Femmine
		63-a, 63-b, 64-a, 64-b	Anemie e leucemie	—	—	2.1	2.3	5.8	5.3	5.2	3.6
66-a	Morbo di Flaiani-Basedow	—	—	—	—	0.1	—	—	—	—	—
66-b	Altre malattie della ghiandola tiroide	—	—	0.1	..	0.1	0.2	0.1	0.7	0.5	0.3
67	Malattie delle ghiandole paratiroidi	2.1	1.2	1.1	1.1	1.0	0.7	1.0	0.8	1.2	1.0
69	Altre malattie delle capsule surrenali (Morbo di Addison)	—	—	—	..	—	—	—	—	0.2	—
70 a 80	Tumori maligni	0.5	0.1	0.3	0.3	0.6	0.6	2.8	1.9	6.3	5.0
56, 65, 68, 69bis, 81, 82	Altre malattie generali	1.4	0.8	3.7	3.6	11.0	12.7	12.9	9.3	11.6	10.0
83	Meningite semplice cerebrale e spinale	1.5	1.7	12.3	10.6	14.5	12.0	18.3	18.8	27.5	24.9
86	Encefalite	—	0.7	0.9	1.2	0.9	1.3	2.4	2.9	1.8
87, 88, 91	Apoplessia, congestione, embolia, trombosi e rammollimento cerebrale	0.9	0.3	0.3	0.3	0.3	0.2	—	0.4	—	0.8
84	Tabè dorsale	—	—	—	—	—	—	—	—	—	—
89-a e 89-b	Paralisi senza causa indicata	—	—	0.1	0.1	0.1	0.3	0.5	0.3	0.7	0.8
92	Paralisi progressiva degli alienati o demenza paralitica	—	—	—	—	—	—	—	—	—	—
93	Altre forme di alienazione mentale	—	—	—	—	—	—	—	—	—	—
98	Eclampsia infantile	45.2	40.8	43.3	42.4	28.5	27.4	34.6	29.3	33.0	30.9
84-a, 85, 90, 94, 95, 96, 97, 99	Altre malattie del sistema nervoso	0.2	0.2	1.1	0.8	1.5	1.1	4.2	2.3	4.1	3.0
103	Bronchite acuta	32.7	33.5	50.3	49.6	39.8	43.1	35.7	40.4	31.6	36.9
104	Bronchite cronica	—	—	—	—	..	—	0.5	0.5	—	0.3
105	Malattie della pleura	0.3	0.1	1.5	1.6	6.0	3.8	7.7	6.4	10.6	4.8
107-a e 107-b	Polmonite crupale	11.8	8.7	34.3	30.0	52.3	43.2	54.7	46.3	54.5	48.3
108	Bronco polmonite acuta (compresa la bronchite capillare)	52.3	46.2	163.1	142.6	204.2	198.3	203.8	203.9	169.0	181.0
102-a, 102-b, 106, 109-a, 109-b, 110-a, 110-b, 111, 112	Altre malattie dell'apparecchio respiratorio (esclusa la tubercolosi)	2.2	2.1	2.4	2.1	4.6	3.8	7.9	4.4	10.6	10.0
113-a	Aneurisma	—	—	—	—	—	—	—
113-b e 113-c	Arteriosclerosi ed altre malattie delle arterie	0.1	—	0.1	0.1	0.1	—	—	—
117-a, 117-b e 118	Malattie del cuore e del pericardio	2.5	3.7	1.4	1.4	1.9	1.7	3.8	3.7	5.1	6.0
119	Angina pectoris	—	—	—	—	—	—	—	—	—	—
114, 115, 116, 121, 122	Altre malattie dell'apparecchio circolatorio	0.4	0.4	0.4	0.5	0.8	0.5	0.6	0.7	2.2	0.8
125-a	Ulcera dello stomaco	—	—	..	—	—	—	—	—	—	—
125-b	Ulcera del duodeno	—	0.1	—	—	..	—	—	—	—	—
126	Altre malattie dello stomaco	3.4	4.1	6.7	6.9	4.0	4.2	4.3	3.7	3.4	1.5
127-a e 127-b	Cirrosi epatica	0.1	—	0.2	..	0.2	0.1	—	0.1	2.2	—
129	Calcoli biliari	—	—	..	—	—	—	—	0.1	—	—
128, 130, 132	Atrofia gialla acuta del fegato, ittero grave ed altre malattie del fegato (escluso l'echinococco)	0.4	0.1	1.3	1.2	1.5	1.4	3.4	2.1	1.2	1.5

Numeri dell'Elenco nosologico	Di 4 anni		Da 5 a 9 anni		Da 10 a 14 anni		Da 15 a 19 anni		Da 20 a 24 anni		Da 25 a 29 anni		Da 30 a 34 anni		Da 35 a 39 anni		Numeri dell'Elenco nosologico
	Maschi	Femmine	Maschi	Femmine	Maschi	Femmine	Maschi	Femmine	Maschi	Femmine	Maschi	Femmine	Maschi	Femmine	Maschi	Femmine	
	63-a, 63-b, 64-a, 64-b	5.9	5.8	12.0	7.7	9.2	9.0	7.4	6.7	5.1	8.0	3.5	12.3	5.6	10.6	9.8	
66-a	—	—	—	—	—	0.3	—	0.5	—	0.7	0.1	1.2	0.3	1.0	0.3	1.9	66-a
66-b	—	—	0.3	0.8	0.6	0.6	0.4	0.6	0.1	0.3	0.4	0.4	0.3	0.5	0.4	0.5	66-b
67	0.3	0.7	0.6	0.2	0.6	0.3	—	—	0.1	—	—	—	0.2	—	—	—	67
69	—	—	0.1	—	0.8	—	0.6	0.3	0.7	0.3	1.0	0.7	2.3	0.9	1.6	2.6	69
70 a 80	5.9	5.8	7.7	4.2	10.7	5.9	9.8	6.7	9.4	7.9	15.0	15.4	24.9	33.7	33.2	68.4	70 a 80
56, 65, 68, 69bis, 81, 82	8.6	5.8	7.5	7.4	7.6	5.9	4.4	3.8	3.9	3.9	3.7	4.1	4.7	4.6	5.0	5.2	56, 65, 68, 69bis, 81, 82
83	23.1	29.6	37.6	37.9	30.9	23.2	17.5	13.7	10.0	10.0	5.9	7.2	7.2	6.2	5.8	5.4	83
86	4.5	1.8	4.5	4.0	4.5	3.4	2.4	2.3	2.7	2.0	3.1	2.6	1.7	2.4	2.8	2.7	86
87, 88, 91	1.4	—	1.2	0.6	3.4	2.5	4.0	2.4	3.4	2.5	7.2	4.9	11.9	11.4	23.8	17.5	87, 88, 91
84	—	—	0.1	—	0.3	—	—	0.3	0.2	0.1	0.5	0.1	0.8	0.3	1.0	0.4	84
89-a e 89-b	1.0	—	0.6	1.7	1.7	0.6	1.7	1.0	1.3	0.7	1.0	1.8	3.3	2.3	3.2	3.5	89-a e 89-b
92	—	—	—	—	—	—	—	—	—	0.2	1.8	0.1	8.8	1.3	14.9	2.2	92
93	—	—	0.4	0.2	0.8	0.8	1.7	2.4	3.4	2.9	6.9	3.7	7.4	5.5	9.7	5.3	93
98	36.6	33.6	—	—	—	—	—	—	—	—	—	—	—	—	—	—	98
84-a, 85, 90, 94, 95, 96, 97, 99	5.2	5.8	20.3	23.0	23.3	18.5	19.7	13.0	15.2	11.2	18.7	12.2	20.8	13.4	16.2	13.2	84-a, 85, 90, 94, 95, 96, 97, 99
103	20.7	22.3	13.0	18.3	7.0	9.2	4.1	6.3	3.6	6.1	3.9	4.4	2.9	5.1	2.3	3.5	103
104	1.0	0.4	0.9	0.6	2.2	1.4	1.1	1.2	1.8	1.4	2.3	2.7	2.9	2.6	4.7	3.0	104
105	8.3	7.7	6.4	7.1	5.0	7.0	8.8	7.8	11.3	8.3	8.9	8.7	9.7	7.3	7.3	8.0	105
107-a e 107-b	49.0	43.5	43.6	41.6	47.7	36.6	67.3	36.6	66.0	33.2	54.6	40.5	65.4	52.6	73.9	52.1	107-a e 107-b
108	150.1	150.9	98.1	117.1	53.9	72.5	62.3	52.7	51.6	39.5	48.1	47.2	50.5	54.1	51.6	50.0	108
102-a, 102-b, 106, 109-a, 109-b, 110-a, 110-b, 111, 112	8.3	5.8	7.0	6.9	6.5	4.2	4.2	3.1	6.5	2.8	5.9	3.7	7.4	5.2	11.1	4.9	102-a, 102-b, 106, 109-a, 109-b, 110-a, 110-b, 111, 112
113-a	—	—	—	0.2	0.3	—	0.4	0.5	1.1	0.3	0.7	0.6	0.9	0.4	2.8	1.6	113-a
113-b e 113-c	—	—	—	—	0.3	0.3	0.1	—	0.3	0.2	0.8	0.4	1.1	0.1	1.5	0.4	113-b e 113-c
117-a, 117-b e 118	12.4	10.2	24.4	26.8	58.1	65.7	48.2	48.1	36.7	45.6	41.1	54.6	55.9	73.2	63.9	94.2	117-a, 117-b e 118
119	—	—	—	—	—	—	0.4	0.5	0.6	0.2	1.1	0.4	3.4	0.6	5.0	2.2	119
114, 115, 116, 121, 122	0.7	1.5	1.6	0.9	2.5	1.7	1.1	1.0	1.9	1.2	0.7	3.3	1.6	2.7	2.2	2.9	114, 115, 116, 121, 122
125-a	—	—	0.1	0.3	0.3	—	1.4	1.0	5.3	1.5	6.1	2.3	9.2	3.6	9.8	3.5	125-a
125-b	0.7	—	0.1	0.2	0.6	0.3	1.3	0.8	2.2	1.0	2.4	1.2	4.1	0.8	4.7	1.4	125-b
126	2.1	2.9	3.2	2.8	1.4	0.8	1.7	0.8	1.9	1.3	1.6	1.1	2.2	1.5	2.8	1.5	126
127-a e 127-b	1.0	—	1.2	0.6	1.4	0.8	1.1	0.5	2.4	0.3	3.5	1.5	8.3	3.3	11.8	6.8	127-a e 127-b
129	—	—	—	—	—	—	—	—	0.4	0.3	1.0	0.5	2.6	1.1	2.2	1.2	129
128, 130, 132	2.1	2.2	2.5	1.9	2.5	1.7	2.5	1.7	4.8	3.3	4.1	5.1	8.1	5.9	7.9	8.4	128, 130, 132

(a) Esclusi i morti per causa ignota o non dichiarata.

Segue: Morti nel Regno, durante l'anno

Cifre proporzionali a 1000 morti dei ri

1928 classificati per età, sesso e cause.

spettivi gruppi di età, in ciascun sesso (a).

Segue: PROSPETTO LXIII.

Main data table with columns for 'Numeri dell'Elenco nosologico', 'Cause di morte', and age groups (Meno di 1 mese, Da 1 mese a meno di 1 anno, Di 1 anno, Di 2 anni, Di 3 anni, Di 4 anni, Da 5 a 9 anni, Da 10 a 14 anni, Da 15 a 19 anni, Da 20 a 24 anni, Da 25 a 29 anni, Da 30 a 34 anni, Da 35 a 39 anni) and 'Numeri dell'Elenco nosologico'.

(a) Esclusi i morti per causa ignota o non dichiarata.

Segue: Morti nel Regno, durante l'anno

Cifre proporzionali a 1000 morti del ri

Segue: PROSPETTO LXIII.

1928 classificati per età, sesso e cause.

spettivi gruppi di età, in ciascun sesso (a).

Table with multiple columns for age groups (Da 40 a 44 anni to Da 60 a 64 anni and Da 65 a 69 anni to Da 90 e più), sex (Maschi, Femmine), cause of death, and total general numbers (TOTALE GENERALE). Rows include various diseases like Malattie fetali, Influenza, Malaria, etc.

(a) Esclusi i morti per causa ignota o non dichiarata.

Segue: Morti nel Regno, durante l'anno

Segue: PROSPETTO LXIII.

Cifre proporzionali a 1000 morti del ri

Table with columns: Numeri dell'Elenco nosologico, Cause di morte, and age groups (Da 40 a 44 anni, Da 45 a 49 anni, Da 50 a 54 anni, Da 55 a 59 anni, Da 60 a 64 anni) split by Maschi and Femmine.

(a) Esclusi i morti per causa ignota o non dichiarata.

1928 classificati per età, sesso e cause.

spettivi gruppi di età, in ciascun sesso (a)

Table with columns: Age groups (Da 65 a 69 anni, Da 70 a 74 anni, Da 75 a 79 anni, Da 80 a 84 anni, Da 85 a 89 anni, Da 90 e più), TOTALE GENERALE (Maschi, Femmine, TOTALE), and Numeri dell'Elenco nosologico.

Segue: **Morti nel Regno, durante l'anno**

Cifre proporzionali a 1000 morti del ri

Segue: PROSPETTO **LXIII.**

Numeri dell'Elenco nosologico	Cause di morte	Da 40 a 44 anni		Da 45 a 49 anni		Da 50 a 54 anni		Da 55 a 59 anni		Da 60 a 64 anni	
		Maschi	Femmine	Maschi	Femmine	Maschi	Femmine	Maschi	Femmine	Maschi	Femmine
134-a	Enteriti (al di sotto di 2 anni)	—	—	—	—	—	—	—	—	—	—
134-b	Enteriti (da 2 anni in su)	15.6	22.3	15.8	21.1	16.1	22.1	18.5	23.0	22.5	26.9
135	Volvolo, occlusione intestinale	6.9	4.8	5.5	4.6	7.1	5.3	6.5	5.9	6.2	6.1
137	Ernie intestinali e addominali	2.8	3.9	4.9	4.0	5.4	5.1	6.1	4.9	6.1	4.4
131, 138	Malattie da echinococco	1.5	1.0	0.9	0.1	0.5	0.1	0.4	0.4	0.6	0.1
139-a, 139-b, 139-c, 139-d, 139-e, 139-f	Malattie da parassiti intestinali (escluso l'echinococco e l'anchilostoma)	—	—	0.1	—	0.1	0.1	—	0.1	—	0.1
140	Anchilostomiasi	—	—	—	0.1	0.1	0.1	—	—	0.1	—
141	Appendicite e tifite	8.7	6.0	6.3	4.0	4.8	4.5	2.5	3.5	2.3	2.7
143	Peritonite senza causa indicata	5.4	11.5	7.6	9.6	6.2	6.3	5.0	4.8	4.5	4.3
123, 124-a, 124-b, 133, 136, 142, 145	Altre malattie dell'apparecchio digerente	2.8	5.4	5.3	3.4	3.8	4.6	2.8	3.2	3.2	2.8
146-a	Nefrite acuta	4.6	5.7	3.5	6.1	2.6	4.0	2.5	3.5	1.8	2.8
146-b	Nefrite cronica	34.2	48.5	36.7	48.4	33.4	52.1	36.9	45.4	32.3	39.7
146-o e 146-d	Altre malattie dei reni e dei loro annessi	2.1	2.8	1.4	3.6	1.5	1.5	1.5	2.3	1.7	1.7
147	Malattie della vescica	2.9	0.9	2.7	1.9	2.4	1.3	3.8	1.5	7.3	1.5
148	Calcoli delle vie urinarie	0.7	0.8	1.4	0.9	1.4	1.0	1.2	0.8	1.8	0.4
149-a, 149-b, 149-c	Altre malattie dell'apparecchio uropoietico e della prostata	1.1	0.1	1.3	0.1	2.5	0.1	4.9	0.1	8.2	0.1
153-a, 153-b	Malattie dell'utero	—	9.6	—	10.3	—	4.6	—	2.3	—	0.9
151, 152 e 154	Altre malattie non puerperali degli organi genitali femminili	—	7.5	—	5.0	—	4.3	—	2.3	—	1.2
160	Febbre puerperale	—	10.4	—	1.7	—	0.1	—	—	—	—
161	Pelvi e metroperitonite puerperali	—	1.8	—	0.4	—	—	—	—	—	—
156-a a 159, 162 a 164	Altre malattie di gravidanza, parto e puerperio	—	36.7	—	4.1	—	0.5	—	—	—	—
165 a 170	Malattie della pelle e dei suoi annessi	7.5	3.9	7.4	3.6	6.9	3.3	5.7	4.9	6.4	3.9
171, 174, 175, 176	Malattie delle ossa, delle articolazioni, psioite ed altre malattie degli organi della locomozione	1.7	1.6	1.4	1.5	1.9	1.6	1.7	1.4	1.9	1.2
180	Alcoolismo acuto	0.3	—	0.2	—	0.3	—	0.4	—	0.3	0.1
177	Alcoolismo cronico	7.4	0.8	7.0	1.5	8.1	1.5	6.1	0.4	5.1	0.4
181 a 199, 207 a 209	Morti violente accidentali	66.9	12.6	57.5	16.4	48.6	14.3	39.9	10.6	28.3	9.4
200-a a 202, 204	Omicidi e infanticidi	9.8	1.3	6.3	1.1	3.5	1.0	2.7	0.8	2.0	0.7
210 a 219	Suicidi	28.1	10.9	28.6	10.0	29.1	7.8	17.9	4.8	12.7	3.4
100, 101, 120, 150, 155, 178 e 179	Altre malattie	12.8	6.7	11.7	7.9	15.4	9.0	13.5	9.0	12.3	6.7
	TOTALE	1000.0	1000.0	1000.0	1000.0	1000.0	1000.0	1000.0	1000.0	1000.0	1000.0

(a) Esclusi i morti per causa ignota o non dichiarata.

1928 classificati per età, sesso e cause.

spettivi gruppi di età, in ciascun sesso (a).

Numeri dell'Elenco nosologico	Da 65 a 69 anni		Da 70 a 74 anni		Da 75 a 79 anni		Da 80 a 84 anni		Da 85 a 89 anni		Da 90 e più		TOTALE GENERALE			Numeri dell'Elenco nosologico
	Maschi	Femmine	Maschi	Femmine	Maschi	Femmine	Maschi	Femmine	Maschi	Femmine	Maschi	Femmine	Maschi	Femmine	TOTALE	
134-a	—	—	—	—	—	—	—	—	—	—	—	—	106.3	103.5	104.9	134-a
134-b	23.9	27.6	26.2	28.7	27.5	28.0	23.8	24.1	22.3	22.4	13.1	20.4	22.2	26.1	24.1	134-b
135	5.2	4.7	5.8	5.4	3.6	3.2	3.2	2.7	2.1	2.5	0.8	1.2	3.9	3.1	3.5	135
137	6.5	4.7	6.8	3.2	6.2	3.4	4.9	2.3	2.9	1.8	3.7	1.6	3.5	2.1	2.8	137
131, 138	0.1	0.3	0.2	..	—	0.1	—	..	—	—	0.4	—	0.3	0.2	0.2	131, 138
139-a, 139-b, 139-c, 139-d, 139-e, 139-f	—	..	—	—	—	—	—	—	—	—	—	0.3	0.9	0.9	0.9	139-a, 139-b, 139-c, 139-d, 139-e, 139-f
140	0.1	—	—	—	—	..	—	—	—	—	—	—	140
141	1.4	1.5	0.9	1.1	0.6	0.8	0.3	0.4	0.4	0.1	—	0.3	3.2	2.6	2.9	141
143	2.8	2.9	2.2	1.5	1.6	1.6	0.8	0.6	0.5	0.6	—	—	3.7	4.4	4.1	143
123, 124-a, 124-b, 133, 136, 142, 145	2.4	2.2	1.9	2.1	1.6	1.6	1.7	0.7	1.2	1.0	—	1.2	3.7	3.6	3.6	123, 124-a, 124-b, 133, 136, 142, 145
146-a	1.6	1.8	1.1	1.4	1.1	1.2	1.1	0.7	0.2	0.4	0.4	—	5.8	6.4	6.1	146-a
146-b	31.7	36.5	28.9	31.0	23.5	22.5	18.5	15.7	13.3	13.0	6.1	8.3	17.7	21.3	19.4	146-b
146-o e 146-d	1.9	0.9	1.6	0.9	2.2	0.9	1.8	0.4	1.8	0.5	0.8	0.6	1.2	0.9	1.1	146-o e 146-d
147	8.7	1.7	11.2	1.6	11.6	1.8	10.3	1.0	7.7	0.9	7.0	1.2	4.6	1.0	2.8	147
148	1.2	0.5	1.3	0.2	1.0	0.1	0.6	0.1	0.5	0.1	—	—	0.7	0.3	0.5	148
149-a, 149-b, 149-c	12.1	—	14.3	0.1	14.0	0.1	12.0	0.1	11.1	—	6.5	—	5.4	0.1	2.8	149-a, 149-b, 149-c
153-a, 153-b	—	0.5	—	0.7	—	0.2	—	..	—	0.1	—	—	—	1.2	0.6	153-a, 153-b
151, 152 e 154	—	1.4	—	0.7	—	0.4	—	0.4	—	0.5	—	0.6	—	1.6	0.8	151, 152 e 154
160	—	—	—	—	—	—	—	—	—	—	—	—	—	3.2	1.6	160
161	—	—	—	—	—	—	—	—	—	—	—	—	—	0.5	0.3	161
156-a a 159, 162 a 164	—	—	—	—	—	—	—	—	—	—	—	—	—	5.8	2.8	156-a a 159, 162 a 164
165 a 170	6.5	3.5	6.2	3.8	5.8	4.7	6.9	3.8	5.7	4.5	3.3	3.7	5.3	3.9	4.6	165 a 170
171, 174, 175, 176	1.2	1.2	0.8	0.9	0.5	0.8	0.4	0.6	0.3	0.3	—	—	1.6	1.2	1.4	171, 174, 175, 176
180	0.1	0.1	..	—	0.1	—	—	—	—	—	—	—	0.1	..	0.1	180
177	3.8	0.6	2.4	0.3	1.5	0.1	0.6	..	0.3	—	—	—	2.0	0.3	1.2	177
181 a 199, 207 a 209	20.9	7.4	15.0	7.7	11.4	8.0	8.6	7.2	8.2	6.5	5.3	7.4	30.4	11.1	21.0	181 a 199, 207 a 209
200-a a 202, 204	1.2	0.4	0.8	0.4	0.5	0.	0.2	0.1	0.2	—	0.8	—	2.3	0.7	1.5	200-a a 202, 204
210 a 219	7.5	1.8	6.2	1.5	3.5	0.9	1.9	0.6	0.5	0.1	0.8	0.6	8.8	3.2	6.1	210 a 219
100, 101, 120, 150, 155, 178 e 179	10.5	7.2	9.6	6.0	7.8	6.3	7.6	4.8	6.7	4.5	6.5	3.1	7.5	4.9	6.3	100, 101, 120, 150, 155, 178 e 179
	1000.0	1000.0	1000.0	1000.0	1000.0	1000.0	1000.0	1000.0	1000.0	1000.0	1000.0	1000.0	1000.0	1000.0	1000.0	

§ 6. — Mortalità nel Regno dei bambini, durante il primo anno di vita, per cause, in relazione alla legittimità dei natali.

I bambini morti prima di aver compiuto il primo anno di vita sono stati divisi in due gruppi: nel primo mese di vita e da un mese a 12 mesi, e per ciascun gruppo si è rilevata la loro nascita legittima od illegittima, comprendendosi fra gli illegittimi anche i bambini di stato civile ignoto.

Per gli anni 1927 e 1928, la mortalità dei bambini nel primo anno di vita in relazione alla legittimità dei natali è distinta in tre gruppi, e cioè: nel complesso dei 300 Comuni che al 1° dicembre 1921 avevano un centro di popolazione superiore a 10 000 abitanti, nel complesso degli altri Comuni del Regno e nel totale del medesimo.

Se si ragguaglia il numero dei bambini morti nel primo anno di vita, nel complesso del Regno, a 1000 nati vivi, si trova che, nel 1928, per 1000 nati vivi legittimi, ne morirono nel primo mese dalla nascita 36,13 (33,23 nei Centri e 37,53 negli altri Comuni); ed entro il primo anno di vita 117,83 (117,69 nei Centri e 117,90 negli altri Comuni).

Confrontando questi dati con quelli rispettivi dell'anno 1927, si scorge che nel 1927 la mortalità dei bambini legittimi, nel 1° anno di vita, fu leggermente inferiore a quella del 1928, e che essa avvenne quasi con pari frequenza sia nei Centri sia negli altri Comuni, in entrambi gli anni.

In quanto alla mortalità dei bambini illegittimi ed esposti nel primo anno di vita, si ha che, nel 1928, per ogni 1000 nati illegittimi ed esposti, ne morirono nel primo mese 64,76 (60,51 nei Centri e 67,99 negli altri Comuni), ed entro il primo anno di vita 166,54 (163,85 nei Centri e 168,58 negli altri Comuni).

La mortalità degli illegittimi ed esposti, nel primo anno di vita, nel complesso del Regno, durante l'anno 1927, fu sensibilmente superiore a quella del 1928 (197,37 nel 1927, contro 166,54 nel 1928), ed essa, nel 1927, fu più elevata nei Centri in confronto a quella degli altri Comuni, mentre nel 1928 la mortalità dei primi appare inferiore a quella dei secondi.

Mortalità nel Regno dei bambini d'ambo i sessi durante il primo anno di vita.

(Cifre assolute dei morti e cifre proporzionali a 100 morti della medesima filiazione,
e a 1000 nati vivi, negli anni 1927 e 1928) (a).

PROSPETTO **LXIV.**

ANNI		NATI vivi	MORTI		MORTI su 100 della medesima filiazione		MORTI per 1000 nati vivi della medesima filiazione		
			nel primo mese di vita	da un mese a 12 mesi	nel primo mese di vita	da un mese a 12 mesi	nel primo mese di vita	da un mese a 12 mesi	
1927	Legittimi	Complesso dei Centri. . .	325.755	10.590	27.544	27.77	72.23	32.51	84.55
		Complesso degli altri Comuni	712.123	26.784	55.514	32.55	67.45	37.61	77.96
		Totale	1.037.878	37.374	83.058	31.03	68.97	36.01	80.03
	Illegittimi ed esposti	Complesso dei Centri. . .	22.436	1.748	2.748	38.88	61.12	77.91	122.48
		Complesso degli altri Comuni	33.458	2.354	4.182	36.02	63.98	70.36	124.99
		Totale	55.894	4.102	6.930	37.18	62.82	73.39	123.98
1928	Legittimi	Complesso dei Centri. . .	331.553	11.017	28.004	28.23	71.77	33.23	84.46
		Complesso degli altri Comuni	686.519	25.766	55.173	31.83	68.17	37.53	80.37
		Totale	1.018.072	36.783	83.177	30.66	69.34	36.13	81.70
	Illegittimi ed esposti	Complesso dei Centri. . .	23.417	1.417	2.420	36.93	63.07	60.51	103.34
		Complesso degli altri Comuni	30.827	2.096	3.101	40.33	59.67	67.99	100.59
		Totale	54.244	3.513	5.521	38.89	61.11	64.76	101.78

Il prospetto che segue indica, per le malattie dell'infanzia, i quozienti specifici di mortalità dei bambini legittimi e illegittimi ed esposti, morti nel Regno durante il primo anno di vita, confrontati a 10 000 nati vivi, durante l'anno 1928.

(a) I dati per il complesso dei Centri e degli altri Comuni del Regno si riferiscono al territorio quale era alla fine di ciascuno degli anni 1927 e 1928.

Cause delle morti nel Regno dei bambini d'ambo i sessi nel primo anno di vita, durante l'anno 1928.

PROSPETTO LXV.

Numeri dell' Elenco nosologico	CAUSE DI MORTE (a)	Morti nel primo anno di vita			
		Cifre assolute		Per 10 000 nati vivi morirono nel primo anno di vita	
		Legittimi (b)	Illegittimi ed esposti	Legittimi	Illegittimi ed esposti
1 a 5	Malattie fetali e vizi congeniti . . .	2.982	193	29.3	35.6
6 a 9	Debolezza congenita, immaturità e ma- lattie speciali dei neonati	26 783	2.601	263.1	479.5
10	Vaiuolo e vaiuoloide	8	—	0.1	—
11	Morbillo	805	46	7.9	8.5
12	Scarlattina	145	2	1.4	0.4
14-a e 14 b	Infezioni tifoidee (tifo addominale e paratifi)	86	5	0.8	0.9
17	Febbre melitense	1	—	—	—
19	Meningite cerebro-spinale epidemica . .	10	—	0.1	—
20	Difterite e croup	284	22	2.8	4.1
21	Pertosse	1.793	110	17.6	20.3
22-a e 22-b	Influenza	1 328	102	13.1	18.8
23-a e 23-b	Malaria e cachessia palustre	308	23	3.0	4.2
26-a, 26-b e 26-c	Dissenteria	142	6	1.4	1.1
32	Poliomielite anteriore acuta	137	5	1.3	0.9
33	Encefalite letargica	3	—	—	—
13	Risipola	401	37	3.9	6.8
35	Setticemia e pioemia	450	118	4.4	21.7
36	Pustola maligna, carbonchio	6	1	0.1	0.2
39	Tetano	148	11	1.5	2.0
172	Reumatismo articolare acuto	16	2	0.2	0.4
41	Tubercolosi disseminata { a) acuta	18	6	0.2	1.1
	{ b) cronica	13	2	0.1	0.4
43	Tubercolosi dell'apparecchio respira- torio	283	36	2.8	6.6
42	Tubercolosi delle meningi e del siste- ma nervoso centrale	754	40	7.4	7.4
47 a 49	Tubercolosi articolare, delle ossa e della colonna vertebrale	53	1	0.5	0.2
44 a 46, 49-a e 49-b	Tubercolosi dell'intestino e del perito- neo, dell'apparecchio genito-urinario, di altri organi e di organi non speci- ficati	250	13	2.5	2.4
50	Sifilide	378	168	3.7	31.0
16, 18, 24, 27-a, 27-b, 27 c, 27-d, 28, 29, 30, 31, 34, 37, 40, 51, 52, 53	Altre malattie infettive	350	39	3.4	7.2
54	Rachitide	301	32	3.0	5.9
57, 58, 59	Scorbuto, porpora emorragica, emofilia	86	7	0.8	1.3
61	Diabete	2	—	—	—
63 a, 63-b, 64 a, 64 b 66-b	Anemie e leucemie	185	11	1.8	2.0
	Altre malattie della ghiandola tiroide .	7	1	0.1	0.2

(a) In questo Elenco non sono citate quelle malattie che nell'anno 1928 non furono causa di morte di bambini nel primo anno di vita.

(b) Sono compresi nei legittimi, i morti nel 1° anno di vita di filiazione non indicata.

**Segue: Cause delle morti nel Regno dei bambini d'ambo i sessi
nel primo anno di vita, durante l'anno 1928.**

Segue: PROSPETTO **LXV.**

Numeri dell'Elenco nosologico	CAUSE DI MORTE (a)	Morti nel primo anno di vita			
		Cifre assolute		Per 10 000 nati vivi morirono nel primo anno di vita	
		Legittimi (b)	Illegittimi ed esposti	Legittimi	Illegittimi ed esposti
67	Malattie delle ghiandole paratiroidi	157	10	1.5	1.8
69	Malattie delle capsule surrenali (Morbo di Addison)	1	—	..	—
70 a 80	Tumori maligni	35	3	0.3	0.6
56, 65, 68, 69bis, 81, 82	Altre malattie generali	333	40	3.3	7.4
83	Meningite semplice cerebrale e spinale	1.022	59	10.0	10.9
86	Encefalite	69	6	0.7	1.1
87, 88, 91	Apoplessia, congestione, embolia, trombosi e rammollimento cerebrale	47	5	0.5	0.9
89 a e 89 b	Paralisi senza causa indicata	9	1	0.1	0.2
98	Eclampsia infantile	5.224	307	51.3	56.6
84-a, 85, 90, 94, 95, 96, 97, 99	Altre malattie del sistema nervoso	82	11	0.8	2.0
103	Bronchite acuta	5.442	312	53.5	57.5
105	Malattie della pleura	129	13	1.3	2.4
107-a e 107-b	Polmonite crupale	3.094	181	30.4	33.4
108	Bronco polmonite acuta (compresa la bronchite capillare)	14.653	939	143.9	173.1
102-a, 102-b, 106, 109-a, 109-b, 110-a, 110-b, 111, 112	Altre malattie dell'apparecchio respiratorio (esclusa la tubercolosi)	268	22	2.6	4.0
113-a	Aneurisma	1	1	..	0.2
113-b e 113 c	Arteriosclerosi ed altre malattie delle arterie	7	—	0.1	—
117-a, 117-b e 118	Malattie del cuore e del pericardio	219	29	2.2	5.3
114, 115, 116, 121, 122	Altre malattie dell'apparecchio circolatorio	55	3	0.5	0.6
125-a	Ulcera dello stomaco	1	—	..	—
125-b	Ulcera del duodeno	1	—	..	—
126	Altre malattie dello stomaco	700	50	6.9	9.2
127-a e 127 b	Cirrosi epatica	10	1	0.1	0.2
129	Calcoli biliari	1	—	..	—
128, 130, 132	Atrofia gialla acuta del fegato, ittero grave ed altre malattie del fegato (escluso l'echinococco)	115	5	1.1	0.9
134 a	Enteriti	47.174	3.197	463.4	589.4
135	Volvolo, occlusione intestinale	155	4	1.5	0.7
137	Ernie intestinali e addominali	66	4	0.6	0.7
131, 138	Malattie da echinococco	1	—	..	—
139 a, 139 b, 139-c, 139 d, 139-e, 139 f	Malattie da parassiti intestinali (escluso l'echinococco e l'anchilostoma)	101	5	1.0	0.9
140	Anchilostomiasi	1	—	..	—
141	Appendicite e tiflite	9	—	0.1	—

(a) Veggasi la nota a pagina precedente.

(b) Veggasi la nota (b) a pagina precedente.

Segue: Cause delle morti nel Regno dei bambini d'ambo i sessi nel primo anno di vita, durante l'anno 1928.

Segue: PROSPETTO LXV.

Numeri dell'Elenco nosologico	CAUSE DI MORTE (a)	Morti nel primo anno di vita			
		Cifre assolute		Per 10 000 nati vivi morirono nel primo anno di vita	
		Legittimi (b)	Illegittimi ed esposti	Legittimi	Illegittimi ed esposti
143	Peritonite senza causa indicata	125	6	1.2	1.1
123, 124-a, 124-b, 133, 136, 142, 145 146-a	Altre malattie dell'apparecchio dige- rente	393	26	3.9	4.8
146 e e 146-d	Nefrite acuta	616	32	6.1	5.9
	Altre malattie dei reni e dei loro an- nessi	24	3	0.2	0.6
147	Malattie della vescica	33	2	0.3	0.4
149-a, 149-b 149 c	Altre malattie dell'apparecchio uro- poietico e della prostata	1	—	..	—
151, 152 e 154	Altre malattie degli organi genitali femminili	2	—	..	—
165 a 170	Malattie della pelle e dei suoi annessi .	393	40	3.9	7.4
171, 174, 175, 176	Malattie delle ossa, delle articolazioni, psioite ed altre malattie degli organi della locomozione	37	7	0.4	1.3
180	Alcoolismo acuto	1	—	..	—
181 a 199, 207 a 209	Morti violente accidentali	249	18	2.5	3.3
201	Infanticidi	8	20	0.1	3.7
100, 101, 120, 150, 155, 178 e 179	Altre malattie	185	16	1.8	2.9
o	Morti per causa ignota o non dichiarata o male indicata	195	16	1.9	2.9
	TOTALE	19.960	9.034	1173.3	1665.4

(a) Veggasi la nota (a) a pag. *180.

(b) Veggasi la nota (b) a pag. *180.

La mortalità dei bambini illegittimi ed esposti nel primo anno di vita è assai più elevata di quella dei legittimi; ed infatti, nell'anno 1928, per 10 000 nati vivi illegittimi ed esposti ne morirono 1665, mentre per 10 000 nati vivi legittimi, ne morirono soltanto 1178. La maggiore mortalità nell'infanzia di nascita illegittima è, più specialmente, dovuta alla *debolezza congenita*, all'*immaturità* e alle *malattie speciali dei neonati* (480 morti illegittimi nel 1928, su 10 000 nati vivi della stessa categoria, contro 263 legittimi), alle *enteriti* (589 dei primi, 463 dei secondi), alla *sifilide* (31 illegittimi, contro 4 legittimi), venendo così comprovato che, se non pochi fra gli illegittimi nascono con una costituzione fisica debole o sono affetti da *lue congenita*, la grande mortalità che si verifica tra essi è dovuta, in buona parte, a difetto di cure e alla alimentazione disadatta, la quale cagiona gravi disturbi nell'*apparecchio digerente*.

Non si sono calcolati i quozienti specifici di mortalità dei bambini illegittimi di oltre un anno, perchè fra questi sono numerose le legittimazioni per susseguente matrimonio dei genitori, e i bambini morti dopo essere stati legittimati sono segnati nella scheda di morte come legittimi, mentre nella statistica dei nati vennero iscritti fra gli illegittimi.

§ 7. — Morti nel primo anno di vita classificati per alcune cause e genere di allattamento.

Nelle schede di morte, prescritte per le rilevazioni relative all'anno 1927, furono aggiunte delle domande circa il sistema seguito nell'allattamento dei bambini che morirono nel primo anno di vita.

Tali notizie vennero richieste allo scopo di conoscere la eventuale diversa frequenza delle morti, per alcune malattie, nei bambini allevati secondo i diversi sistemi.

Dobbiamo subito avvertire che queste rilevazioni non consentono di determinare i quozienti di mortalità per ogni gruppo di bambini secondo il genere di allattamento, poichè non si conosce il numero dei bambini esposti a morire, distinti secondo ciascun genere di allattamento. Conoscendo, però, le cause che determinarono la morte dei bambini sotto un anno, la loro età alla morte, ed essendo noto, per essi, il numero degli allattati al seno, degli allevati con allattamento misto, e con allattamento artificiale, è possibile mettere in confronto il numero dei morti per alcune cause con quello dei morti per altre cause, e vedere se la distribuzione di essi, secondo i vari sistemi di allevamento, offra delle differenze sensibili dall'uno all'altro gruppo.

E' noto che un forte contributo alla mortalità infantile è dato dalle malattie dell'*apparato dirigente*, determinate, spesso, da incongrua o mal condotta alimentazione: si è quindi ritenuto opportuno per l'anno 1928, come è stato fatto nella statistica dell'anno precedente, di mettere in confronto i morti per *enteriti acute* con i morti per un gruppo di malattie, le cui cause etologiche possono ritenersi indipendenti dall'alimentazione, e si è scelto, per il confronto, il gruppo dei morti per malattie acute dell'*apparato respiratorio* (*bronchiti acute*, *polmoniti*, *bronco polmoniti acute*, compresa la *bronchite capillare*). Si sono, infine, riuniti in un terzo gruppo i morti per le restanti cause.

Per ognuno dei suddetti gruppi, sono state calcolate le cifre proporzionali per ciascun genere di allattamento su 100 bambini morti in complesso e in ogni singola età e per i quali esso era indicato, distinguendo i dati per i Centri, per gli altri Comuni e per il complesso dei Comuni del Regno; tali cifre sono riportate nei prospetti seguenti. Nel prospetto LXXI sono date le stesse cifre proporzionali per il complesso dei morti nel 1928 senza distinzione di cause.

Dall'esame di questo ultimo prospetto risulta che, nel complesso del Regno, i morti nel primo anno di vita, che furono allattati al seno, rappresentano il 72,46 su 100 morti per i quali venne specificato il genere di allattamento; quelli con allattamento misto, il 17,05 %, e che i restanti 10,49 vennero allattati artificialmente. Nel 1927, tali proporzioni furono, rispettivamente, di 70,78; 18,60 e 10,62.

Esaminando le analoghe cifre degli altri prospetti, si nota che :

a) su 100 morti per *enteriti acute*, solo 60,09 nel 1928 e 57,34 nel 1927 erano stati allevati al seno, mentre, rispettivamente, 25,61 e 28,13 lo erano stati con allattamento misto, e 14,30 e 14,53 con allattamento artificiale;

b) su 100 morti per malattie dell'*apparato respiratorio*, la ripartizione è di 82,10 nel 1928 e di 81,34 nel 1927 per gli allevati al seno, di 12,09 e di 12,72, rispettivamente, per gli allevati con allattamento misto, e di 5,81 e 5,94 per quelli con allattamento artificiale;

c) su 100 morti per il complesso delle altre malattie, la ripartizione, è, rispettivamente, nel 1928, di 81,36; 9,94 e 8,70; e nel 1927, di 80,13; 11,06 e 8,81.

Si nota, quindi, che la ripartizione percentuale, secondo l'allattamento, dei morti per malattie acute dell'*apparato respiratorio* è molto simile a quella per il complesso delle altre malattie, ma differisce sensibilmente da quella dei morti per *enteriti acute*, nel senso che, in questa, le quote dei bambini che ebbero allattamento misto o artificiale sono notevolmente più alte.

L'elevatezza di tali quote si riscontra anche nell'esame delle percentuali ottenute per le singole età, e, anzi, le differenze si fanno più manifeste, come appare dalle cifre del prospetto LXVI, a pagina seguente.

Sembra interessante notare, tanto nel 1927 quanto nel 1928, che, mentre fra i morti per *enteriti acute*, le percentuali dei bambini che furono allattati artificialmente, possono considerarsi progressivamente decrescenti col crescere dell'età, fra i morti per malattie acute dell'*apparato respiratorio* accade il fatto inverso fino all'età di 5 mesi, per l'anno 1927, e di 4 mesi per il 1928; e, solo per le età successive, si nota un andamento decrescente, non regolare e meno sensibile del precedente; ne risulta che le differenze fra le quote degli allattati artificialmente, morti per *enteriti acute*, e quelle degli allattati con lo stesso metodo, morti per malattie dell'*apparato respiratorio*, vengono in genere progressivamente diminuendo.

Sembra così potersi concludere che l'allattamento misto e artificiale possa influire sensibilmente nello stabilire i disturbi digestivi che portarono i bambini alla morte, e che tali effetti siano maggiormente sentiti nei primi mesi di vita.

Bambini, d'ambo i sessi, morti nel Regno nel primo anno di vita, durante gli anni 1927 e 1928, per le malattie sottoindicate, distinti per età alla morte e per genere di allattamento.

(Cifre proporzionali a 100 bambini morti in totale nelle singole età, con genere di allattamento indicato).

PROSPETTO LXVI.

ETA' ALLA MORTE	Anno 1927				Anno 1928			
	Morti per enteriti acute, allevati con allattamento		Morti per malattie dell'apparato respiratorio, allevati con allattamento		Morti per enteriti acute, allevati con allattamento		Morti per malattie dell'apparato respiratorio, allevati con allattamento	
	misto	artificiale	misto	artificiale	misto	artificiale	misto	artificiale
Meno di un mese	8.63	17.01	2.69	3.76	8.52	14.32	2.52	3.51
1 mese	18.49	17.80	4.70	3.41	17.62	17.91	3.55	3.95
2 mesi	24.48	16.86	7.43	5.46	21.74	17.11	7.33	5.25
3 »	28.06	18.47	11.56	6.78	25.28	17.59	9.00	6.53
4 »	30.67	17.99	12.71	7.77	28.61	17.60	13.80	7.61
5 »	31.91	17.18	15.31	8.79	29.50	16.36	14.12	7.46
6 »	33.46	15.41	15.64	7.85	28.49	15.30	15.18	6.28
7 »	33.67	13.29	16.19	6.55	29.10	13.93	15.86	7.19
8 »	33.07	10.51	18.19	7.51	30.27	11.56	17.44	6.36
9 »	34.86	9.21	21.04	7.44	30.45	10.73	18.26	7.15
10 »	34.89	7.67	20.27	4.55	31.89	8.79	18.40	5.05
11 »	38.01	6.81	26.12	5.65	32.21	7.78	19.99	6.27
TOTALE	28.13	14.53	12.72	5.94	25.61	14.30	12.09	5.61

Si è poi data nei prospetti sotto indicati, la ripartizione, secondo la durata dell'allattamento al seno, di 100 bambini morti nel Regno, nel primo anno di vita, nutriti con allattamento misto, in ciascun gruppo di età alla morte, e precisamente: nel prospetto LXXII, la ripartizione percentuale è data per i morti per malattie acute dell'apparato respiratorio; nel prospetto LXXIII, per i morti per enteriti acute; nel prospetto LXXIV, per il complesso di tutte le altre cause; nel prospetto LXXV, per tutte le morti, senza distinzione di causa.

Esaminando le percentuali del prospetto LXVII, a pagina seguente (riportate dai prospetti suddetti), si può notare che in tutte le età, all'infuori di quelle di 4 e di 8 mesi per l'anno 1927, e di 3 e 10 mesi per l'anno 1928, le percentuali dei morti per enteriti acute, allattati al seno fino alla morte, sono inferiori a quelle dei morti per malattie acute dell'apparato respiratorio.

Un comportamento simile a quello ora detto fra le percentuali dei morti per enteriti acute e quelle dei morti per malattie dell'apparato respiratorio, allattati al seno fino alla morte (salvo i gruppi di età di 2, 4 e 10 mesi per l'anno 1927, e di 3 e 10 per l'anno 1928) si ha, qualora l'esame non si limiti ai casi in cui l'allattamento al seno durò fino al mese nel quale avvenne la morte, ma vi si comprendano anche i casi in cui l'allattamento cessò nel mese precedente alla morte. E tale esame è sembrato opportuno fare, nella supposizione che eventuali disturbi digestivi possano verificarsi all'inizio dello svezzamento e, col loro aggravarsi, possano procurare la morte del bambino anche ad una certa distanza di tempo dallo svezzamento stesso. E sembra quindi potersi concludere che sulla elevatezza della mortalità per enteriti acute possa influire la cessazione dell'allattamento naturale.

Bambini d'ambo i sessi, morti nel Regno, nel primo anno di vita, durante gli anni 1927 e 1928, per le malattie sottoindicate, allevati con allattamento misto, distinti per età alla morte e per la durata dell'allattamento al seno.

(Cifre proporzionali dei morti secondo la durata dell'allattamento al seno, per 100 bambini morti, in totale, nelle singole età).

PROSPETTO **LXVII.**

ETA' ALLA MORTE		DURATA DELL'ALLATTAMENTO AL SENO																					
		1 mese		2 mesi		3 mesi		4 mesi		5 mesi		6 mesi		7 mesi		8 mesi		9 mesi		10 mesi		11 mesi	
		Enteriti acute	Malattie dell'apparecchio respiratorio	Enteriti acute	Malattie dell'apparecchio respiratorio	Enteriti acute	Malattie dell'apparecchio respiratorio	Enteriti acute	Malattie dell'apparecchio respiratorio	Enteriti acute	Malattie dell'apparecchio respiratorio	Enteriti acute	Malattie dell'apparecchio respiratorio	Enteriti acute	Malattie dell'apparecchio respiratorio	Enteriti acute	Malattie dell'apparecchio respiratorio	Enteriti acute	Malattie dell'apparecchio respiratorio	Enteriti acute	Malattie dell'apparecchio respiratorio	Enteriti acute	Malattie dell'apparecchio respiratorio
1 mese	1927	69.07	80.23	—	—	—	—	—	—	—	—	—	—	—	—	—	—	—	—	—	—	—	
	1928	74.96	82.09	—	—	—	—	—	—	—	—	—	—	—	—	—	—	—	—	—	—	—	
2 mesi	1927	—	—	61.02	66.36	—	—	—	—	—	—	—	—	—	—	—	—	—	—	—	—	—	
	1928	—	—	67.60	75.65	—	—	—	—	—	—	—	—	—	—	—	—	—	—	—	—	—	
3 »	1927	—	—	—	—	54.86	58.82	—	—	—	—	—	—	—	—	—	—	—	—	—	—	—	
	1928	—	—	—	—	65.25	64.89	—	—	—	—	—	—	—	—	—	—	—	—	—	—	—	
4 »	1927	—	—	—	—	—	—	47.42	41.26	—	—	—	—	—	—	—	—	—	—	—	—	—	
	1928	—	—	—	—	—	—	58.96	60.51	—	—	—	—	—	—	—	—	—	—	—	—	—	
5 »	1927	—	—	—	—	—	—	—	—	43.22	51.43	—	—	—	—	—	—	—	—	—	—	—	
	1928	—	—	—	—	—	—	—	—	53.97	57.36	—	—	—	—	—	—	—	—	—	—	—	
6 »	1927	—	—	—	—	—	—	—	—	—	—	41.80	48.42	—	—	—	—	—	—	—	—	—	
	1928	—	—	—	—	—	—	—	—	—	—	53.01	59.17	—	—	—	—	—	—	—	—	—	
7 »	1927	—	—	—	—	—	—	—	—	—	—	—	—	38.02	39.38	—	—	—	—	—	—	—	
	1928	—	—	—	—	—	—	—	—	—	—	—	—	45.90	50.82	—	—	—	—	—	—	—	
8 »	1927	—	—	—	—	—	—	—	—	—	—	—	—	—	—	35.94	35.53	—	—	—	—	—	
	1928	—	—	—	—	—	—	—	—	—	—	—	—	—	—	43.97	50.49	—	—	—	—	—	
9 »	1927	—	—	—	—	—	—	—	—	—	—	—	—	—	—	—	—	33.97	39.10	—	—	—	
	1928	—	—	—	—	—	—	—	—	—	—	—	—	—	—	—	—	41.90	50.16	—	—	—	
10 »	1927	—	—	—	—	—	—	—	—	—	—	—	—	—	—	—	—	—	—	35.02	38.35	—	
	1928	—	—	—	—	—	—	—	—	—	—	—	—	—	—	—	—	—	—	45.27	42.02	—	
11 »	1927	—	—	—	—	—	—	—	—	—	—	—	—	—	—	—	—	—	—	—	—	27.88	
	1928	—	—	—	—	—	—	—	—	—	—	—	—	—	—	—	—	—	—	—	—	39.33	

Bambini, d'ambo i sessi, morti nel Regno, durante l'anno 1928, nel primo anno di vita, per bronchite acuta, per polmonite crupale e per bronco polmonite acuta (compresa la bronchite capillare), distinti per età alla morte e per genere di allattamento.

Cifre proporzionali a 100 bambini morti in totale nelle singole età, con genere di allattamento indicato.

PROSPETTO **LXVIII.**

ETA' ALLA MORTE	A L L A T T A M E N T O							
	a l s e n o				misto	artificiale	Totale	
	materno	non materno	non indicato	Totale				
Meno di 1 mese.	Centri	84,49	3,26	4,88	92,63	2,23	5,14	100
	Altri Comuni	84,47	3,92	6,27	94,66	2,67	2,67	100
	Totale	84,48	3,69	5,80	93,97	2,52	3,51	100
1 mese	Centri	84,16	2,48	3,90	90,54	4,85	4,61	100
	Altri Comuni	85,43	3,06	5,19	93,68	2,77	3,55	100
	Totale	84,95	2,84	4,71	92,50	3,55	3,95	100
2 mesi	Centri	79,80	2,31	3,89	86,00	8,93	5,05	100
	Altri Comuni	79,35	3,19	5,71	88,25	6,38	5,37	100
	Totale	79,51	2,87	5,04	87,42	7,33	5,25	100
3 mesi	Centri	74,51	3,64	4,80	82,95	11,09	5,96	100
	Altri Comuni	75,46	4,47	5,38	85,31	7,85	6,84	100
	Totale	75,12	4,18	5,17	84,47	9,00	6,53	100
4 mesi	Centri	71,99	4,12	2,14	78,25	14,17	7,58	100
	Altri Comuni	68,72	5,28	4,79	78,79	13,59	7,62	100
	Totale	69,94	4,85	3,80	78,59	13,83	7,61	100
5 mesi	Centri	73,82	3,58	3,09	80,49	12,36	7,15	100
	Altri Comuni	69,36	4,39	3,37	77,12	15,22	7,66	100
	Totale	71,08	4,08	3,26	78,42	14,12	7,46	100
6 mesi	Centri	72,41	2,20	4,23	78,84	14,58	6,58	100
	Altri Comuni	68,85	3,72	5,48	78,05	15,84	6,11	100
	Totale	70,14	3,17	5,03	78,34	15,38	6,28	100
7 mesi	Centri	68,43	3,38	3,08	74,89	16,59	8,52	100
	Altri Comuni	71,18	2,98	4,10	78,26	15,39	6,35	100
	Totale	70,11	3,13	3,71	76,95	15,86	7,19	100
8 mesi	Centri	70,60	3,30	4,40	78,30	15,38	6,32	100
	Altri Comuni	66,72	3,23	4,94	74,89	18,73	6,38	100
	Totale	68,21	3,26	4,73	76,20	17,44	6,36	100
9 mesi	Centri	70,32	1,78	4,97	77,07	18,09	4,84	100
	Altri Comuni	65,72	2,21	4,95	72,88	18,37	8,75	100
	Totale	67,60	2,03	4,96	74,59	18,26	7,15	100
10 mesi	Centri	71,78	2,35	4,43	78,56	17,29	4,15	100
	Altri Comuni	67,18	3,05	5,09	75,32	19,08	5,60	100
	Totale	68,93	2,79	4,84	76,55	18,40	5,05	100
11 mesi	Centri	69,82	2,10	3,60	75,52	18,92	5,56	100
	Altri Comuni	64,64	1,90	6,07	72,61	20,66	6,73	100
	Totale	66,65	1,98	5,11	73,74	19,99	6,27	100
TOTALE.	Centri	75,06	2,86	4,03	81,95	12,21	5,84	100
	Altri Comuni	73,52	3,46	5,22	82,20	12,01	5,79	100
	Totale	74,09	3,23	4,78	82,10	12,09	5,81	100

Bambini, d'ambo i sessi, morti nel Regno, durante l'anno 1928, nel primo anno di vita, per enteriti acute, distinti per età alla morte e per genere di allattamento.

Cifre proporzionali a 100 bambini morti in totale nelle singole età, con genere di allattamento indicato.

PROSPETTO **LXIX.**

ETA' ALLA MORTE		A L L A T T A M E N T O						
		a l s e n o				misto	artificiale	Totale
		materno	non materno	non indicato	Totale			
Meno di 1 mese. }	Centri	63.51	3.54	4.27	71.32	9.95	18.73	100
	Altri Comuni	69.12	5.00	5.74	79.86	7.86	12.28	100
	Totale . . .	67.34	4.54	5.28	77.16	8.52	14.32	100
1 mese }	Centri	53.51	4.66	2.52	60.69	17.84	21.47	100
	Altri Comuni	58.81	3.73	3.85	66.39	17.51	16.10	100
	Totale . . .	57.03	4.04	3.40	64.47	17.62	17.91	100
2 mesi }	Centri	50.80	3.83	3.76	58.39	23.45	18.16	100
	Altri Comuni	53.27	4.70	4.55	62.52	20.89	16.59	100
	Totale . . .	52.45	4.41	4.29	61.15	21.74	17.11	100
3 mesi }	Centri	49.01	4.01	2.82	55.84	26.06	18.10	100
	Altri Comuni	49.29	4.16	4.30	57.75	24.91	17.34	100
	Totale . . .	49.20	4.12	3.81	57.13	25.28	17.59	100
4 mesi }	Centri	48.29	3.13	2.21	53.63	28.92	17.45	100
	Altri Comuni	47.05	3.15	3.66	53.86	28.46	17.68	100
	Totale . . .	47.45	3.15	3.19	53.79	28.61	17.60	100
5 mesi }	Centri	51.67	2.66	2.44	56.77	28.20	15.03	100
	Altri Comuni	45.85	2.62	4.37	52.84	30.14	17.02	100
	Totale . . .	47.76	2.64	3.74	54.14	29.50	16.36	100
6 mesi }	Centri	52.68	2.05	3.04	57.77	28.32	13.91	100
	Altri Comuni	48.99	2.42	3.98	55.39	28.57	16.04	100
	Totale . . .	51.27	2.29	3.65	56.21	28.49	15.30	100
7 mesi }	Centri	54.47	2.10	2.25	58.82	28.52	12.66	100
	Altri Comuni	49.24	2.71	3.64	55.59	29.85	14.56	100
	Totale . . .	50.98	2.51	3.18	56.67	29.40	13.93	100
8 mesi }	Centri	53.94	2.28	2.20	58.42	29.52	12.06	100
	Altri Comuni	51.49	2.32	4.24	58.05	30.63	11.32	100
	Totale . . .	52.29	2.31	3.57	58.17	30.27	11.56	100
9 mesi }	Centri	53.38	1.86	3.12	58.36	29.22	12.42	100
	Altri Comuni	52.44	1.71	4.88	59.03	31.01	9.96	100
	Totale . . .	52.74	1.75	4.33	58.82	30.45	10.73	100
10 mesi }	Centri	57.09	1.98	3.50	62.57	29.53	7.90	100
	Altri Comuni	51.86	2.08	3.93	57.87	32.95	9.18	100
	Totale . . .	53.48	2.05	3.79	59.32	31.89	8.79	100
11 mesi }	Centri	58.52	3.00	2.36	63.88	28.40	7.72	100
	Altri Comuni	51.92	2.17	4.29	58.38	33.81	7.81	100
	Totale . . .	53.89	2.41	3.72	60.01	32.21	7.78	100
TOTALE. . . }	Centri	53.86	2.96	2.91	59.73	25.24	15.03	100
	Altri Comuni	52.79	3.15	4.32	60.26	25.78	13.98	100
	Totale . . .	53.14	3.09	3.86	60.09	25.61	14.30	100

Bambini, d'ambo i sessi, morti nel Regno, durante l'anno 1928, nel primo anno di vita, per qualsiasi causa (esclusa la bronchite acuta, la polmonite crupale, la broncopolmonite acuta e le enteriti acute), distinti per età alla morte e per genere di allattamento.

Cifre proporzionali a 100 bambini morti in totale nelle singole età, con genere di allattamento indicato.

PROSPETTO LXX.

ETA' ALLA MORTE		ALLATTAMENTO						
		al seno				misto	artificiale	Totale
		materno	non materno	non indicato	Totale			
Meno di 1 mese.	Centri	73.81	4.72	6.87	85.40	4.32	10.28	100
	Altri Comuni	77.21	3.44	8.10	88.75	2.88	8.37	100
	Totale . . .	76.20	3.82	7.73	87.75	3.31	8.94	100
1 mese	Centri	67.10	5.53	4.15	76.78	11.65	11.57	100
	Altri Comuni	75.37	3.93	5.95	85.15	7.57	7.28	100
	Totale . . .	72.35	4.50	5.31	82.16	9.02	8.82	100
2 mesi	Centri	65.65	6.54	4.19	76.33	13.14	10.23	100
	Altri Comuni	70.29	3.52	6.08	79.89	10.86	9.25	100
	Totale . . .	69.76	4.50	5.47	78.73	11.70	9.57	100
3 mesi	Centri	63.60	3.54	3.68	70.82	19.97	9.21	100
	Altri Comuni	68.14	4.71	5.59	78.44	12.58	8.98	100
	Totale . . .	66.59	4.31	4.94	75.84	15.11	9.05	100
4 mesi	Centri	59.87	4.68	4.01	68.56	21.07	10.37	100
	Altri Comuni	66.33	3.87	4.80	75.00	14.98	10.02	100
	Totale . . .	64.17	4.14	4.53	72.84	17.02	10.14	100
5 mesi	Centri	63.19	4.92	3.74	71.85	17.32	10.83	100
	Altri Comuni	65.24	4.45	5.56	75.35	16.04	8.71	100
	Totale . . .	64.59	4.60	4.99	74.17	16.45	9.38	100
6 mesi	Centri	62.48	4.02	5.19	71.69	18.09	10.22	100
	Altri Comuni	66.89	2.74	4.73	74.36	16.75	8.89	100
	Totale . . .	65.30	3.20	4.90	73.40	17.23	9.37	100
7 mesi	Centri	65.21	2.52	5.04	72.77	19.16	8.07	100
	Altri Comuni	65.34	2.35	5.50	73.19	19.41	7.40	100
	Totale . . .	65.30	2.41	5.34	73.05	19.32	7.63	100
8 mesi	Centri	62.39	3.47	5.20	71.06	20.45	8.49	100
	Altri Comuni	66.54	3.16	4.74	74.44	18.22	7.34	100
	Totale . . .	65.09	3.27	4.90	73.26	19.00	7.74	100
9 mesi	Centri	65.64	1.88	3.91	71.45	20.17	8.38	100
	Altri Comuni	64.80	3.07	3.88	71.75	19.77	8.48	100
	Totale . . .	65.09	2.66	3.90	71.65	19.90	8.45	100
10 mesi	Centri	66.51	1.87	3.43	71.81	20.87	7.32	100
	Altri Comuni	61.68	2.80	6.04	70.52	23.80	5.68	100
	Totale . . .	63.42	2.46	5.10	70.98	22.75	6.27	100
11 mesi	Centri	65.18	2.06	5.25	72.79	20.45	6.76	100
	Altri Comuni	67.56	2.97	4.61	75.14	19.29	5.57	100
	Totale . . .	66.86	2.67	4.82	74.35	19.68	5.97	100
TOTALE. . .	Centri	68.67	4.31	5.44	78.42	11.75	9.83	100
	Altri Comuni	72.57	3.47	6.71	82.75	9.08	8.17	100
	Totale . . .	71.32	3.74	6.30	81.36	9.94	8.70	100

Bambini, d'ambo i sessi, morti nel Regno, durante l'anno 1928, nel primo anno di vita, per qualsiasi causa, distinti per età alla morte e per genere di allattamento.

Cifre proporzionali a 100 bambini morti in totale nelle singole età, con genere di allattamento indicato.

PROSPETTO LXXI.

ETA' ALLA MORTE	ALLATTAMENTO							
	al seno				misto	artificiale	Totale	
	materno	non materno	non indicato	Totale				
Meno di 1 mese.	Centri	73.31	4.30	6.12	83.73	5.09	11.18	100
	Altri Comuni	76.59	3.77	7.47	87.83	3.75	8.42	100
	Totale	75.59	3.93	7.06	86.58	4.16	9.26	100
1 mese	Centri	66.30	4.47	3.50	74.27	12.25	13.48	100
	Altri Comuni	71.07	3.65	4.96	79.68	10.40	9.92	100
	Totale	69.39	3.94	4.44	77.77	11.05	11.18	100
2 mesi	Centri	61.92	4.23	3.91	70.06	17.15	12.79	100
	Altri Comuni	63.85	4.03	5.25	73.13	14.84	12.03	100
	Totale	63.19	4.10	4.80	72.09	15.62	12.29	100
3 mesi	Centri	58.43	3.81	3.48	65.72	21.17	13.11	100
	Altri Comuni	59.42	4.36	4.85	68.63	18.30	13.07	100
	Totale	59.08	4.18	4.39	67.65	19.26	13.09	100
4 mesi	Centri	56.46	3.72	2.60	62.78	23.69	13.53	100
	Altri Comuni	55.78	3.74	4.15	63.67	22.41	13.92	100
	Totale	56.01	3.73	3.63	63.37	22.84	13.79	100
5 mesi	Centri	59.54	3.35	2.87	65.76	22.03	12.21	100
	Altri Comuni	55.20	3.39	4.44	62.83	23.93	13.24	100
	Totale	56.54	3.38	3.91	63.83	23.28	12.89	100
6 mesi	Centri	59.64	2.53	3.81	65.98	22.71	11.31	100
	Altri Comuni	57.48	2.79	4.49	64.76	23.06	12.18	100
	Totale	58.24	2.70	4.25	65.19	22.93	11.88	100
7 mesi	Centri	60.67	2.54	3.12	66.33	23.18	10.49	100
	Altri Comuni	57.92	2.69	4.48	64.79	24.17	11.04	100
	Totale	58.89	2.63	3.81	65.33	23.82	10.85	100
8 mesi	Centri	60.43	2.82	3.47	66.72	23.60	9.68	100
	Altri Comuni	58.36	2.72	4.51	65.59	25.12	9.29	100
	Totale	59.08	2.75	4.15	65.98	24.60	9.42	100
9 mesi	Centri	61.39	1.84	3.88	67.11	23.73	9.16	100
	Altri Comuni	58.40	2.14	4.67	65.21	25.46	9.33	100
	Totale	59.44	2.03	4.39	65.86	24.86	9.28	100
10 mesi	Centri	63.83	2.06	3.75	69.63	23.72	6.65	100
	Altri Comuni	57.91	2.49	4.71	65.14	27.38	7.48	100
	Totale	60.94	2.34	4.39	66.67	26.14	7.19	100
11 mesi	Centri	63.79	2.49	3.47	69.75	23.45	6.80	100
	Altri Comuni	58.81	2.30	4.80	65.91	27.09	7.00	100
	Totale	60.46	2.36	4.36	67.18	25.88	6.94	100
TOTALE.	Centri	64.01	3.41	4.07	71.49	17.45	11.06	100
	Altri Comuni	64.22	3.33	5.39	72.94	16.85	10.21	100
	Totale	64.15	3.36	4.95	72.46	17.05	10.49	100

Bambini, d'ambo i sessi, morti nel Regno, nel primo anno di vita, durante l'anno 1928, per bronchite acuta, per polmonite crupale e per broncopolmonite acuta (compresa la bronchite capillare), allevati con allattamento misto, distinti per età alla morte e per durata dell'allattamento al seno.

Cifre proporzionali dei morti secondo la durata dell'allattamento al seno, per 100 bambini morti, in totale, nelle singole età.

PROSPETTO LXXII.

ETA' ALLA MORTE		DURATA DELL'ALLATTAMENTO AL SENO											Totale		
		meno di 1 mese	1 mese	2 mesi	3 mesi	4 mesi	5 mesi	6 mesi	7 mesi	8 mesi	9 mesi	10 mesi		11 mesi	
Meno di 1 mese.	Centri	100	—	—	—	—	—	—	—	—	—	—	—	—	100
	Altri Comuni	100	—	—	—	—	—	—	—	—	—	—	—	—	100
	Totale	100	—	—	—	—	—	—	—	—	—	—	—	—	100
1 mese	Centri	11,11	88,89	—	—	—	—	—	—	—	—	—	—	—	100
	Altri Comuni	25,81	74,19	—	—	—	—	—	—	—	—	—	—	—	100
	Totale	17,91	82,09	—	—	—	—	—	—	—	—	—	—	—	100
2 mesi	Centri	12,24	22,45	65,31	—	—	—	—	—	—	—	—	—	—	100
	Altri Comuni	3,04	13,64	85,32	—	—	—	—	—	—	—	—	—	—	100
	Totale	6,96	17,39	75,65	—	—	—	—	—	—	—	—	—	—	100
3 mesi	Centri	9,26	22,22	11,11	57,41	—	—	—	—	—	—	—	—	—	100
	Altri Comuni	1,30	12,99	15,58	70,13	—	—	—	—	—	—	—	—	—	100
	Totale	4,58	16,79	13,74	64,89	—	—	—	—	—	—	—	—	—	100
4 mesi	Centri	5,20	6,49	15,59	15,58	57,14	—	—	—	—	—	—	—	—	100
	Altri Comuni	4,24	7,63	10,17	15,25	62,71	—	—	—	—	—	—	—	—	100
	Totale	4,62	7,18	12,31	15,38	60,51	—	—	—	—	—	—	—	—	100
5 mesi	Centri	4,76	11,11	15,88	4,76	6,35	57,14	—	—	—	—	—	—	—	100
	Altri Comuni	2,24	6,72	11,19	11,94	10,45	57,46	—	—	—	—	—	—	—	100
	Totale	3,05	8,12	12,69	9,84	9,14	57,36	—	—	—	—	—	—	—	100
6 mesi	Centri	—	4,82	12,05	10,84	6,02	9,64	56,63	—	—	—	—	—	—	100
	Altri Comuni	3,82	4,46	11,47	9,55	7,64	2,55	60,51	—	—	—	—	—	—	100
	Totale	2,50	4,58	11,67	10,00	7,08	5,00	59,17	—	—	—	—	—	—	100
7 mesi	Centri	2,00	5,00	11,00	10,00	7,00	7,00	6,00	52,00	—	—	—	—	—	100
	Altri Comuni	2,11	4,93	9,86	9,86	9,86	4,93	8,45	50,00	—	—	—	—	—	100
	Totale	2,07	4,96	10,33	9,92	8,68	5,78	7,44	50,82	—	—	—	—	—	100
8 mesi	Centri	1,94	0,97	6,80	8,74	11,65	3,88	9,71	3,88	52,43	—	—	—	—	100
	Altri Comuni	3,96	2,97	5,94	11,88	5,94	5,45	10,40	3,96	49,50	—	—	—	—	100
	Totale	3,28	2,30	6,23	10,82	7,87	4,92	10,16	3,93	50,49	—	—	—	—	100
9 mesi	Centri	1,55	4,65	7,75	6,98	4,65	6,20	3,88	4,65	6,20	53,49	—	—	—	100
	Altri Comuni	—	2,66	7,44	7,98	5,32	5,32	13,30	4,26	5,85	47,87	—	—	—	100
	Totale	0,63	3,47	7,57	7,57	5,05	5,68	9,46	4,42	5,99	50,16	—	—	—	100
10 mesi	Centri	—	4,20	4,20	4,20	6,72	7,57	11,77	4,20	3,36	5,04	48,74	—	—	100
	Altri Comuni	0,48	3,38	8,70	9,66	7,25	5,32	8,21	6,76	6,28	5,80	38,16	—	—	100
	Totale	0,31	3,68	7,06	7,67	7,06	6,19	9,51	5,83	5,21	5,52	42,02	—	—	100
11 mesi	Centri	—	2,50	5,00	6,67	3,33	3,33	6,67	2,50	5,00	2,50	5,00	57,50	—	100
	Altri Comuni	0,50	2,00	3,00	6,00	4,50	5,00	8,50	3,50	6,00	9,00	11,50	40,50	—	100
	Totale	0,31	2,19	3,75	6,25	4,06	4,38	7,81	3,13	5,63	6,56	9,06	46,87	—	100
TOTALE	Centri	5,63	9,49	11,37	10,01	9,39	7,92	9,39	7,30	7,51	8,13	6,67	7,19	—	100
	Altri Comuni	6,19	6,07	11,13	11,88	10,11	8,22	11,82	6,82	8,60	7,59	6,45	5,12	—	100
	Totale	5,98	7,36	11,21	11,18	9,84	8,11	10,90	7,01	8,19	7,79	6,53	5,90	—	100

Bambini, d'ambo i sessi, morti nel Regno, nel primo anno di vita, durante l'anno 1928, per enteriti acute, allevati con allattamento misto, distinti per età alla morte e per durata dell'allattamento al seno.

Cifre proporzionali dei morti secondo la durata dell'allattamento al seno,
per 100 bambini morti, in totale, nelle singole età.

PROSPETTO **LXXIII.**

ETA' ALLA MORTE		DURATA DELL'ALLATTAMENTO AL SENO											Totale			
		meno di 1 mese	1 mese	2 mesi	3 mesi	4 mesi	5 mesi	6 mesi	7 mesi	8 mesi	9 mesi	10 mesi		11 mesi		
Meno di 1 mese.	Centri	100	—	—	—	—	—	—	—	—	—	—	—	—	—	100
	Altri Comuni	100	—	—	—	—	—	—	—	—	—	—	—	—	—	100
	Totale . . .	100	—	—	—	—	—	—	—	—	—	—	—	—	—	100
1 mese	Centri	23.83	76.17	—	—	—	—	—	—	—	—	—	—	—	—	100
	Altri Comuni	25.65	74.35	—	—	—	—	—	—	—	—	—	—	—	—	100
	Totale . . .	25.04	74.86	—	—	—	—	—	—	—	—	—	—	—	—	100
2 mesi	Centri	7.94	25.63	66.43	—	—	—	—	—	—	—	—	—	—	—	100
	Altri Comuni	11.76	20.00	63.24	—	—	—	—	—	—	—	—	—	—	—	100
	Totale . . .	11.42	21.88	67.60	—	—	—	—	—	—	—	—	—	—	—	100
3 mesi	Centri	5.45	10.91	15.76	67.88	—	—	—	—	—	—	—	—	—	—	100
	Altri Comuni	4.60	16.32	15.21	63.87	—	—	—	—	—	—	—	—	—	—	100
	Totale . . .	4.89	14.46	1.40	65.25	—	—	—	—	—	—	—	—	—	—	100
4 mesi	Centri	3.30	11.54	11.54	11.81	61.81	—	—	—	—	—	—	—	—	—	100
	Altri Comuni	2.68	10.04	17.40	12.32	57.56	—	—	—	—	—	—	—	—	—	100
	Totale . . .	2.88	10.53	15.48	12.15	53.96	—	—	—	—	—	—	—	—	—	100
5 mesi	Centri	3.09	8.98	12.57	15.57	6.89	52.99	—	—	—	—	—	—	—	—	100
	Altri Comuni	3.19	5.96	12.33	12.60	11.50	54.42	—	—	—	—	—	—	—	—	100
	Totale . . .	3.13	6.91	12.41	13.54	10.04	53.97	—	—	—	—	—	—	—	—	100
6 mesi	Centri	2.20	6.89	12.12	11.02	7.99	5.79	53.99	—	—	—	—	—	—	—	100
	Altri Comuni	1.57	5.14	10.56	12.70	10.84	6.70	52.49	—	—	—	—	—	—	—	100
	Totale . . .	1.79	5.73	11.09	12.12	9.87	6.39	53.01	—	—	—	—	—	—	—	100
7 mesi	Centri	1.80	5.41	9.31	14.71	6.31	5.11	7.50	49.85	—	—	—	—	—	—	100
	Altri Comuni	1.95	3.61	9.76	12.13	8.37	10.46	9.62	44.08	—	—	—	—	—	—	100
	Totale . . .	1.91	4.19	9.62	12.95	7.72	8.76	8.95	45.90	—	—	—	—	—	—	100
8 mesi	Centri	2.00	4.27	5.41	10.54	7.12	4.56	8.83	7.69	49.58	—	—	—	—	—	100
	Altri Comuni	0.91	2.86	9.43	10.78	10.39	6.49	11.30	6.36	41.42	—	—	—	—	—	100
	Totale . . .	1.25	3.33	8.21	10.73	9.37	5.89	10.53	6.78	43.97	—	—	—	—	—	100
9 mesi	Centri	1.58	4.73	5.05	9.78	6.31	5.36	5.05	6.31	7.89	47.94	—	—	—	—	100
	Altri Comuni	0.82	3.58	6.61	9.23	7.85	8.26	11.71	6.34	6.34	39.26	—	—	—	—	100
	Totale . . .	1.05	3.13	6.14	9.40	7.38	7.33	9.63	6.33	6.81	41.90	—	—	—	—	100
10 mesi	Centri	1.98	1.98	6.93	7.59	4.95	4.29	7.59	5.63	6.60	6.60	47.86	—	—	—	100
	Altri Comuni	0.40	1.59	5.56	7.02	6.09	5.70	10.72	6.36	5.56	6.76	44.24	—	—	—	100
	Totale . . .	0.85	1.70	5.96	7.13	5.77	5.29	9.83	5.58	5.86	6.71	45.27	—	—	—	100
11 mesi	Centri	0.83	3.32	7.88	5.81	4.57	3.32	6.64	4.56	4.15	4.15	9.54	45.23	—	—	100
	Altri Comuni	0.85	1.13	4.65	7.04	5.65	7.75	9.86	6.48	7.32	5.77	6.20	37.52	—	—	100
	Totale . . .	0.84	1.68	5.47	6.73	5.33	6.63	9.04	5.99	6.52	5.36	7.03	39.33	—	—	100
TOTALE. . .	Centri	8.55	11.57	13.17	14.37	10.34	7.54	8.60	6.58	6.42	5.13	4.71	3.05	—	—	100
	Altri Comuni	7.26	9.67	13.11	13.26	11.39	9.45	9.93	6.63	6.00	4.93	4.94	3.43	—	—	100
	Totale . . .	7.67	10.27	13.13	13.62	11.06	8.84	9.51	6.59	6.13	4.98	4.87	3.33	—	—	100

Bambini, d'ambo i sessi, morti nel Regno, nel primo anno di vita, durante l'anno 1928, per qualsiasi causa (esclusa la bronchite acuta, la polmonite crupale, la broncopolmonite acuta e le enteriti acute), allevati con allattamento misto, distinti per età alla morte e per durata dell'allattamento al seno.

Cifre proporzionali dei morti secondo la durata dell'allattamento al seno, per 100 bambini morti, in totale, nelle singole età.

PROSPETTO LXXIV.

ETA' ALLA MORTE		DURATA DELL'ALLATTAMENTO AL SENO											Totale		
		meno di 1 mese	1 mese	2 mesi	3 mesi	4 mesi	5 mesi	6 mesi	7 mesi	8 mesi	9 mesi	10 mesi		11 mesi	
Meno di 1 mese.	Centri	100	—	—	—	—	—	—	—	—	—	—	—	—	100
	Altri Comuni	100	—	—	—	—	—	—	—	—	—	—	—	—	100
	Totale	100	—	—	—	—	—	—	—	—	—	—	—	—	100
1 mese	Centri	16,08	83,92	—	—	—	—	—	—	—	—	—	—	—	100
	Altri Comuni	22,98	77,02	—	—	—	—	—	—	—	—	—	—	—	100
	Totale	19,74	80,26	—	—	—	—	—	—	—	—	—	—	—	100
2 mesi	Centri	5,55	8,89	85,56	—	—	—	—	—	—	—	—	—	—	100
	Altri Comuni	12,10	15,29	72,61	—	—	—	—	—	—	—	—	—	—	100
	Totale	9,72	12,95	77,33	—	—	—	—	—	—	—	—	—	—	100
3 mesi	Centri	4,03	14,52	10,48	70,97	—	—	—	—	—	—	—	—	—	100
	Altri Comuni	6,90	13,10	9,66	70,34	—	—	—	—	—	—	—	—	—	100
	Totale	5,58	13,75	10,04	70,63	—	—	—	—	—	—	—	—	—	100
4 mesi	Centri	2,89	6,73	12,50	7,69	73,19	—	—	—	—	—	—	—	—	100
	Altri Comuni	4,97	6,21	12,42	16,15	60,25	—	—	—	—	—	—	—	—	100
	Totale	4,15	6,42	12,45	12,83	64,15	—	—	—	—	—	—	—	—	100
5 mesi	Centri	2,50	8,75	11,25	8,75	8,75	60,00	—	—	—	—	—	—	—	100
	Altri Comuni	0,69	7,53	15,07	13,01	7,53	56,17	—	—	—	—	—	—	—	100
	Totale	1,33	7,96	13,72	11,51	7,96	57,52	—	—	—	—	—	—	—	100
6 mesi	Centri	2,15	6,45	9,68	7,53	8,60	5,38	60,21	—	—	—	—	—	—	100
	Altri Comuni	2,55	6,37	12,74	10,83	5,73	8,28	53,50	—	—	—	—	—	—	100
	Totale	2,40	6,40	11,60	9,60	6,80	7,20	56,00	—	—	—	—	—	—	100
7 mesi	Centri	3,92	4,90	5,88	12,75	10,79	6,86	7,84	47,06	—	—	—	—	—	100
	Altri Comuni	2,53	5,56	7,57	14,14	3,03	7,57	8,59	51,01	—	—	—	—	—	100
	Totale	3,00	5,33	7,00	13,67	5,67	7,33	8,33	49,67	—	—	—	—	—	100
8 mesi	Centri	—	5,61	4,67	9,35	9,35	2,80	11,21	3,74	53,27	—	—	—	—	100
	Altri Comuni	1,71	4,57	10,29	6,86	9,14	8,00	10,86	6,86	41,71	—	—	—	—	100
	Totale	1,06	4,97	8,16	7,80	9,22	6,03	10,99	5,67	46,10	—	—	—	—	100
9 mesi	Centri	0,88	3,54	6,20	5,31	3,54	6,20	7,96	9,73	5,31	51,33	—	—	—	100
	Altri Comuni	1,48	2,46	7,88	7,88	5,91	4,91	10,84	4,43	7,88	46,31	—	—	—	100
	Totale	1,27	2,85	7,28	6,96	5,06	5,38	9,81	6,33	6,96	48,10	—	—	—	100
10 mesi	Centri	—	1,60	1,60	9,60	5,60	4,80	8,80	4,80	3,20	3,20	56,80	—	—	100
	Altri Comuni	—	2,79	3,58	6,77	5,18	5,58	7,97	7,97	5,58	4,78	49,80	—	—	100
	Totale	—	2,39	2,93	7,71	5,32	5,32	8,24	6,91	4,79	4,26	52,13	—	—	100
11 mesi	Centri	1,98	1,98	0,99	5,94	4,95	5,94	5,94	0,99	1,98	3,96	5,94	59,41	—	100
	Altri Comuni	—	3,76	3,76	5,91	3,23	3,76	6,99	5,91	9,14	5,38	5,38	46,78	—	100
	Totale	0,70	3,14	2,79	5,92	3,83	4,53	6,62	4,18	6,62	4,88	5,57	51,22	—	100
TOTALE	Centri	21,07	12,87	9,88	10,92	8,69	5,70	7,09	4,87	4,80	4,59	5,35	4,17	—	100
	Altri Comuni	21,14	10,06	10,87	10,57	7,25	6,61	7,46	8,52	5,12	4,94	5,75	3,71	—	100
	Totale	21,12	11,13	10,49	10,70	7,80	6,26	7,32	5,89	4,99	4,81	5,60	3,89	—	100

Bambini, d'ambo i sessi, morti nel Regno, nel primo anno di vita, durante l'anno 1928, per qualsiasi causa, allevati con allattamento misto. distinti per età alla morte e per durata dell'allattamento al seno.

Cifre proporzionali dei morti secondo la durata dell'allattamento al seno, per 100 bambini morti, in totale, nelle singole età.

PROSPETTO LXXV.

ETA' ALLA MORTE		DURATA DELL'ALLATTAMENTO AL SENO											Totale			
		meno di 1 mese	1 mese	2 mesi	3 mesi	4 mesi	5 mesi	6 mesi	7 mesi	8 mesi	9 mesi	10 mesi		11 mesi		
Meno di 1 mese.	Centri	100	—	—	—	—	—	—	—	—	—	—	—	—	—	100
	Altri Comuni	100	—	—	—	—	—	—	—	—	—	—	—	—	—	100
	Totale	100	—	—	—	—	—	—	—	—	—	—	—	—	—	100
1 mese	Centri	19.61	80.38	—	—	—	—	—	—	—	—	—	—	—	—	100
	Altri Comuni	24.91	75.09	—	—	—	—	—	—	—	—	—	—	—	—	100
	Totale	22.84	77.16	—	—	—	—	—	—	—	—	—	—	—	—	120
2 mesi	Centri	7.93	21.64	70.43	—	—	—	—	—	—	—	—	—	—	—	100
	Altri Comuni	11.05	18.42	70.53	—	—	—	—	—	—	—	—	—	—	—	100
	Totale	9.92	19.58	70.50	—	—	—	—	—	—	—	—	—	—	—	100
3 mesi	Centri	5.51	12.99	13.98	67.52	—	—	—	—	—	—	—	—	—	—	100
	Altri Comuni	4.69	15.48	14.30	65.53	—	—	—	—	—	—	—	—	—	—	100
	Totale	5.00	14.55	14.18	66.27	—	—	—	—	—	—	—	—	—	—	100
4 mesi	Centri	3.49	9.91	12.29	11.56	62.75	—	—	—	—	—	—	—	—	—	100
	Altri Comuni	3.22	9.16	15.79	13.25	58.58	—	—	—	—	—	—	—	—	—	100
	Totale	3.31	9.42	14.58	12.67	60.02	—	—	—	—	—	—	—	—	—	100
5 mesi	Centri	3.14	9.22	12.79	13.00	7.13	54.72	—	—	—	—	—	—	—	—	100
	Altri Comuni	2.70	6.29	12.57	12.57	10.78	55.09	—	—	—	—	—	—	—	—	100
	Totale	2.84	7.24	12.64	12.71	9.60	54.97	—	—	—	—	—	—	—	—	100
6 mesi	Centri	1.86	6.49	11.69	10.39	7.79	6.31	55.47	—	—	—	—	—	—	—	100
	Altri Comuni	2.07	5.22	11.03	11.92	9.56	6.31	53.89	—	—	—	—	—	—	—	100
	Totale	1.99	5.66	11.26	11.39	8.95	6.31	54.44	—	—	—	—	—	—	—	100
7 mesi	Centri	2.24	5.23	8.97	13.46	7.29	5.80	7.29	49.72	—	—	—	—	—	—	100
	Altri Comuni	2.08	4.16	9.37	12.20	7.57	9.18	9.27	46.17	—	—	—	—	—	—	100
	Totale	2.14	4.52	9.23	12.63	7.47	8.04	8.61	47.36	—	—	—	—	—	—	100
8 mesi	Centri	1.60	3.92	5.53	9.98	8.38	4.10	9.45	6.24	50.80	—	—	—	—	—	100
	Altri Comuni	1.57	3.14	8.98	10.37	9.42	6.54	11.07	6.02	42.89	—	—	—	—	—	100
	Totale	1.58	3.39	7.85	10.25	9.07	5.74	10.54	6.09	45.49	—	—	—	—	—	100
9 mesi	Centri	1.43	4.47	5.90	8.23	5.37	5.72	5.37	6.62	6.98	49.91	—	—	—	—	100
	Altri Comuni	0.81	3.22	6.98	8.77	7.07	7.16	11.82	5.64	6.54	41.99	—	—	—	—	100
	Totale	1.02	3.64	6.62	8.59	6.50	6.68	9.67	5.97	6.68	44.63	—	—	—	—	100
10 mesi	Centri	1.10	2.38	5.12	7.31	5.48	5.12	8.78	4.02	5.12	5.48	50.09	—	—	—	100
	Altri Comuni	0.33	2.14	5.69	7.42	6.10	5.61	9.73	6.76	5.69	6.18	44.35	—	—	—	100
	Totale	0.57	2.21	5.51	7.39	5.91	5.45	9.43	5.91	5.51	5.97	46.14	—	—	—	100
11 mesi	Centri	0.86	2.81	5.63	6.06	4.33	3.90	6.49	3.25	3.90	3.68	7.57	51.52	—	—	100
	Altri Comuni	0.64	1.73	4.20	6.66	5.02	6.57	9.12	5.84	7.39	6.29	7.03	39.51	—	—	100
	Totale	0.71	2.05	4.62	6.48	4.81	5.78	8.35	5.07	6.35	5.52	7.19	43.07	—	—	100
TOTALE.	Centri	11.10	11.55	12.09	12.84	9.79	7.16	8.36	6.28	6.20	5.46	5.18	3.99	—	—	100
	Altri Comuni	9.93	9.26	12.38	12.53	10.38	8.70	9.69	6.62	6.17	5.29	5.31	3.74	—	—	100
	Totale	10.33	10.04	12.28	12.63	10.18	8.18	9.24	6.50	6.18	5.35	5.27	3.82	—	—	100

§ 8. — Morti in relazione alla professione.

Nel 1928, l'Istituto Centrale di Statistica, allo scopo di rendere il più possibile uniforme le diverse classificazioni professionali usate dalle varie Amministrazioni, così da renderne comparabili i risultati, anche nel tempo, compilò una classificazione professionale (a). In detta classificazione, le varie voci sono raggruppate in 12 grandi classi, a prevalente carattere sociale; tali classi sono poi suddivise in 43 categorie e 37 sottocategorie; cosicchè è possibile compiere analisi più minute, a prevalente carattere professionale.

Nella presente statistica, al fine di considerare nel modo più uniforme possibile le condizioni in cui si sono svolte le attività professionali dei deceduti, si sono adottati, anche ai fini della comparabilità con le statistiche precedenti, speciali raggruppamenti delle voci contenute nella nomenclatura professionale. Tali raggruppamenti non sono perfettamente corrispondenti alle distinzioni in classi, categorie e sottocategorie sopra indicate, poichè, in alcuni casi, la distinzione comprende tutta una classe, in altri comprende alcune categorie, in altri la distinzione scende a singole sottocategorie o a gruppi di sottocategorie, ma consentono sempre il raggruppamento più sintetico nelle 12 grandi classi della nomenclatura professionale, come appare dall'elenco qui riprodotto:

Classe	Categoria	Sottocategoria	PROFESSIONI O CONDIZIONI
1	1	1 e 2	Agricoltori di ogni specie.
2	1	0	Industriali, commercianti.
3	1	0	Venditori di derrate alimentari, merci varie o non specificate.
3	2	0	Esercenti.
3	3	0	Commissionari, rappresentanti.
4	1	0	Minatori, cavatori, ecc.
4	2	0	Falegnami, verniciatori, ecc.
4	3	1	Addetti alla macellazione e conservazione delle carni.
4	3	3	Addetti ai forni e pastifici.
4	3	2 e 4	Addetti alla lavorazione del latte e alle industrie alimentari.
4	4	1	Conciatori, pellai, ecc.
4	4	2	Calzolai, guantai, ecc.
4	5	1	Metallurgici.
4	5	2	Meccanici, elettricisti, ecc.
4	6	0	Argentieri, orefici, ecc.
4	7	1	Asfaltisti, fornaciai, ecc.
4	7	2	Ceramisti, vetrai, ecc.
4	8	1	Muratori, imbianchini, ecc.
4	8	2	Manovali, braccianti, ecc.
4	9	1	Addetti all'industria tessile.
4	9	2	Addetti a manufatti tessili.
4	10	1	Addetti all'industria del vestiario.

(Segue a pagina 196)

(a) Cfr. ISTITUTO CENTRALE DI STATISTICA « Nomenclatura professionale ». Roma, Stabilimento Poligrafico per l'Amministrazione dello Stato, 1928-VII.

Classe	Categoria	Sottocategoria	PROFESSIONI O CONDIZIONI
4	10	2	Addetti all'arredamento.
4	11	1	Industrie chimiche.
4	11	2	Addetti ai laboratori e manifattura tabacchi.
4	12	1	Addetti alle industrie poligrafiche.
4	12	2	Addetti alle industrie della carta.
4	13	0	Operai non specificati.
5	1	0	Cocchieri, carrettieri, ecc.
5	2	0	Ferrovieri, tramvieri, conduttori di automobili, addetti ai trasporti aerei.
5	3	0	Marinai, barcaiuoli, pescatori, ecc.
6	1	1	Addetti alla cura della persona
6	1	2	Addetti all'acconciatura della persona.
6	2	0	Addetti ai servizi domestici.
6	3	0	Garzoni e camerieri addetti ai servizi pubblici.
6	4	1	Facchini, spazzini, cantonieri.
6	4	2	Venditori ambulanti, saltimbanchi, venturieri.
7	1	0	Personale subalterno dello Stato e di altri Enti pubblici.
8	1	0	Esercito, marina, aeronautica (esclusi gli ufficiali).
8	2	0	Guardie di finanza e milizia.
8	3	0	Altri Corpi armati dello Stato e di Enti pubblici.
9	1	1 e 2	Culto cattolico e altri culti.
9	2	1	Insegnanti.
9	2	2	Professioni liberali.
9	3	0	Arti sanitarie.
9	4	0	Arti belle.
10	1-2-3	1 e 2	Ufficiali di terra, di mare e d'aria.
10	4	0	Impiegati pubblici e privati
10	5	0	Pensionati e veterani.
11	1	0	Proprietari e benestanti.
12	1	0	Studenti.
12	2	0	Attendenti a casa.
12	3 e 4	1 a 5	Disoccupati, invalidi, ricoverati, mendicanti.
0	0	0	Ignota.

Non possedendosi elementi per riferire il numero dei morti classificati nei vari gruppi professionali o di condizioni non professionali al numero degli esposti a morire dello stesso gruppo, non è possibile calcolare quozienti di mortalità specifica. Tuttavia, un'idea della frequenza con la quale si verificano le morti degli appartenenti ai vari gruppi professionali o alle varie condizioni può essere data esaminando la distribuzione delle varie cause di morte in ciascun gruppo, supposto uguale a 1000 il totale dei morti per ogni causa del gruppo stesso.

Nel prospetto LXXVI sono appunto indicate le cifre proporzionali dei morti nel Regno, durante l'anno 1928, in età da 15 anni in su, classificati per sesso, professioni o condizioni e per cause di morte, a 1000 morti per qualsiasi causa, dello stesso gruppo di età, dello stesso sesso e del medesimo gruppo professionale. Da detto prospetto si può rilevare quale sia la frequenza con la quale le diverse cause di morte colpiscono gli individui esercitanti una data professione.

Nel prendere in esame tali proporzioni, bisogna, però, tener presente che molte professioni sono strettamente in relazione coll'età dell'individuo, sia perchè

alcune richiedono un tirocinio o una carriera preparatoria e altre no, potendo essere esercitate anche in età giovanili; sia perchè alcune si sostituiscono nelle età avanzate ad altre esercitate nella giovinezza o nell'età adulta; e quindi sarebbe grave errore il non valutare queste circostanze nel giudicare l'influenza che l'esercizio di una certa professione può avere sulla mortalità per singole cause.

Nel prospetto LXXVII, poi, sono date le cifre proporzionali dei morti nel Regno, durante l'anno 1928, in età sotto i 15 anni, classificati per sesso, per cause di morte e secondo la condizione o professione del Capo famiglia, a 1000 morti per qualsiasi causa, dello stesso gruppo di età, dello stesso sesso e della medesima categoria professionale del Capo famiglia.

In analogia a quanto è stato fatto per i morti sotto i 15 anni, si è ritenuto opportuno classificare le donne nubili da 15 a 39 anni, non aventi una condizione o professione specificata, comprese, quindi, anche le attendenti a casa, secondo la professione del Capo famiglia. Si è limitato il gruppo alle nubili di età inferiore ai 40 anni, in quanto si è supposto che le nubili di età superiore potessero considerarsi come non più dipendenti da un Capo famiglia.

Nel prospetto LXXVIII sono indicate le cifre proporzionali di tali nubili, classificate per cause di morte, secondo la professione del Capo famiglia, su 1000 nubili morte per qualsiasi causa, dello stesso gruppo di età e dello stesso gruppo di professione o condizione del Capo famiglia.

Morti, durante l'anno 1928, nel Regno, in età da 15 anni in su,

PROSPETTO LXXVI.

Cifre proporzionali a 1000 morti per qualsiasi causa, in età

Numeri dell'elenco nosologico	Cause di morte	Agricoltori di ogni specie		Industriali, commercianti		Venditori di derrate alimentari, merci varie e non specificate		Esercenti		Commissionari, rappresentanti		
		M	F	M	F	M	F	M	F	M	F	
		10	Vaiuolo e vaiuoloide	0.01	—	0.19	—	—	—	0.72	—	—
11	Morbillo	0.19	0.58	0.19	—	0.21	—	—	—	0.55	—	
12	Scarlattina	0.35	0.39	—	4.00	—	—	—	—	—	—	
14 ^a e 14 ^b	Infezioni tifoidee (tifo addominale e paratii)	11.45	16.18	7.93	20.00	11.62	15.93	11.51	3.18	10.56	—	
15	Tifo petecchiale	—	—	—	—	—	—	—	—	—	—	
17	Febbre melitense	0.24	0.22	0.38	—	0.63	—	—	3.18	—	—	
19	Meningite cerebro-spinale epidemica	0.10	0.10	—	—	—	—	—	—	—	—	
20	Difterite e croup	0.18	0.22	—	—	—	—	0.72	—	—	—	
21	Pertosse	—	—	—	—	—	—	—	—	—	—	
22 ^a e 22 ^b	Influenza	16.74	18.51	16.04	12.00	14.36	19.47	15.83	15.93	12.78	—	
23 ^a e 23 ^b	Malaria e cachessia palustre	6.15	3.56	0.94	—	1.69	—	0.72	—	1.11	—	
26 ^a , 26 ^b , 26 ^c	Dissenteria	0.98	0.65	0.57	—	0.63	—	—	—	—	—	
32	Poliomielite anteriore acuta	0.04	0.02	—	—	—	—	—	—	—	—	
33	Encefalite letargica	1.22	0.94	1.32	4.00	0.84	—	0.72	—	0.55	—	
33	Risipola	1.84	1.82	1.89	8.00	1.48	1.77	1.44	—	2.22	—	
35	Setticemia e piemia (non puerperali)	6.07	6.44	7.93	16.00	8.87	5.31	5.76	9.56	8.89	—	
36	Pustola maligna, carbonchio	0.63	0.53	0.38	—	0.42	—	0.72	—	1.11	—	
38	Rabbia	0.07	—	—	—	0.21	—	—	—	—	—	
39	Tetano	1.47	0.78	0.38	—	0.21	—	—	—	1.67	—	
172	Reumatismo articolare acuto	3.22	4.12	2.83	4.00	1.90	1.77	3.60	9.56	3.33	—	
41	Tubercolosi disseminate	a) acuta	0.73	1.24	0.94	4.00	0.84	—	—	—	1.11	—
		b) cronica	1.56	2.13	2.26	4.00	1.69	1.77	0.72	3.18	0.55	—
43	Tubercolosi dell'apparecchio respiratorio	52.72	56.98	72.86	52.00	79.20	74.33	77.70	54.14	98.33	160.00	
42	Tubercolosi delle meningi e del sistema nervoso centrale	2.35	2.76	3.02	—	1.69	1.77	1.44	—	2.78	—	
47 e 49	Tubercolosi articolare, delle ossa e della colonna vertebrale	4.22	4.74	1.13	8.00	3.59	3.54	3.60	—	3.89	—	

(a) Escluse le morti per causa ignota o non dichiarata o male indicata.

distinti per sesso e secondo le professioni o condizioni e le cause.

da 15 anni in su, della stessa categoria professionale (a).

Numeri dell'elenco nosologico	Minatori, cava- tori, ecc.		Falegnami, vernicia- tori, ecc.		Addetti alla macel- lazione e conserva- zione delle carni		Addetti ai forni e pa- stifici		Addetti alla lavora- zione del latte e al- le industrie alimen- tari		Conciatori, pellai		Calzolari, guantai, ecc.		Metallurgici		Meccanici, elettrici- sti, ecc.		
	M	F	M	F	M	F	M	F	M	F	M	F	M	F	M	F	M	F	
	10	—	—	—	—	—	—	0.58	—	—	—	—	—	—	—	—	—	0.15	—
11	—	—	0.33	—	—	—	—	—	—	—	—	—	0.22	—	—	—	—	—	11
12	—	—	—	—	—	—	—	—	—	—	—	—	0.43	—	—	—	0.15	—	12
14 ^a e 14 ^b	10.69	—	16.27	25.64	11.58	—	17.49	53.34	43.72	—	9.35	66.67	11.82	68.19	18.08	—	21.20	55.55	14 ^a e 14 ^b
15	—	—	—	—	—	—	—	—	—	—	—	—	—	—	—	—	0.15	—	15
17	1.53	—	—	—	—	—	—	—	—	—	—	—	0.22	—	—	—	0.29	—	17
19	—	—	—	—	—	—	—	—	—	—	—	—	—	—	—	—	0.15	—	19
20	0.76	—	—	—	—	—	—	—	5.46	—	—	—	0.22	—	—	—	0.15	—	20
21	—	—	—	—	—	—	—	—	—	—	—	—	—	—	—	—	—	—	21
22 ^a e 22 ^b	16.03	—	16.77	25.64	15.45	—	14.58	13.33	32.79	—	18.69	—	15.26	11.36	6.02	—	15.46	13.89	22 ^a e 22 ^b
23 ^a e 23 ^b	6.11	—	1.66	—	—	—	0.58	—	—	—	—	—	2.58	—	—	—	2.80	—	23 ^a e 23 ^b
26 ^a , 26 ^b , 26 ^c	—	—	0.33	—	—	—	0.58	—	—	—	—	—	1.08	—	—	—	0.29	—	26 ^a , 26 ^b , 26 ^c
32	—	—	—	—	—	—	—	—	—	—	—	—	—	—	—	—	—	—	32
33	1.53	—	1.00	—	—	—	1.17	13.33	16.40	—	—	—	1.08	—	—	—	1.18	—	33
33	2.29	—	2.66	—	—	—	5.25	—	5.46	—	14.02	—	1.08	—	6.02	—	1.33	—	33
35	5.34	16.13	6.14	6.41	15.45	—	5.83	—	—	—	14.02	—	7.74	34.09	6.02	—	6.77	13.89	35
36	—	—	0.50	—	—	—	—	—	—	—	9.35	—	0.64	—	—	—	0.15	—	36
38	—	—	—	—	—	—	—	—	—	—	—	—	—	—	—	—	—	—	38
39	0.76	—	1.00	—	—	—	—	—	—	—	—	—	0.43	—	—	—	0.74	13.89	39
172	2.29	16.13	3.82	—	7.72	—	5.25	13.33	10.93	—	—	—	3.22	—	6.02	—	2.80	—	172
41	Tubercolosi disseminate	a) acuta	0.76	—	1.99	—	—	—	1.17	—	—	—	0.64	—	6.02	—	3.39	13.89	41 ^a
		b) cronica	0.76	16.13	2.82	6.41	7.72	—	1.17	—	—	9.35	—	1.94	—	—	—	3.09	13.89
43	122.90	258.06	139.78	160.26	162.16	428.56	112.51	93.34	92.90	—	74.76	200.00	115.41	409.09	210.81	—	178.00	486.11	43
42	3.05	48.39	5.81	—	3.86	—	4.08	—	—	—	—	—	3.65	—	12.05	—	4.71	13.89	42
47 e 49	4.58	—	6.81	12.82	3.86	—	7.58	—	—	—	4.67	—	9.24	—	12.05	—	5.59	13.89	47 e 49

Segue: Morti, durante l'anno 1928, nel Regno, in età da 15 anni in su,

Segue: PROSPETTO LXXVI.

Cifre proporzionali a 1000 morti per qualsiasi causa, in età

Numeri dell'elenco nosologico	Cause di morte	Agricoltori di ogni specie		Industriali, commercianti		Venditori di derrate alimentari, merci varie e non specificate		Esercenti		Commissionari, rappresentanti	
		M	F	M	F	M	F	M	F	M	F
		44 a 46, 49 ^a e 49 ^b	Tubercolosi dell'intestino e del peritoneo, dell'apparecchio genito-urinario, di altri organi e di organi non specificati	4.18	6.61	3.02	12.00	5.49	1.77	5.76	3.18
50	Sifilide	1.33	0.63	4.72	8.00	3.38	3.54	2.88	—	2.78	—
16, 18, 24, 27 ^a , 27 ^b , 27 ^c , 27 ^d , 28, 29, 30, 31, 34, 37, 40, 51, 52, 53	Altre malattie infettive	0.40	0.44	0.57	—	0.21	—	1.44	—	1.67	—
54	Rachitide	—	—	—	—	—	—	—	—	—	—
55	Pellagra	0.35	0.39	—	—	0.21	—	—	—	—	—
57, 58, 59	Scorbuto, porpora emorragica, emofilia	0.53	0.63	1.32	—	0.42	—	—	—	—	—
60 e 173	Gotta e reumatismo cronico	2.55	3.37	2.64	—	5.49	3.54	—	—	1.67	—
61	Diabete	3.83	3.00	25.29	8.00	13.52	17.70	12.95	15.93	13.33	—
62	Marasma senile	132.07	142.57	47.38	44.00	66.10	63.71	65.47	54.14	56.67	80.00
63 ^a , 63 ^b , 64 ^a , 64 ^b	Anemie e leucemie	3.15	4.14	5.66	12.00	3.59	—	2.88	3.18	2.22	—
66 ^a	Morbo di Flaiani-Basedow	0.06	0.41	0.19	—	—	—	—	3.18	1.11	40.00
66 ^b	Altre malattie della ghiandola tiroide	0.24	0.34	—	—	—	—	—	—	—	40.00
67	Malattie delle ghiandole paratiroidei	0.04	0.02	—	—	—	—	—	—	—	—
69	Malattie delle capsule surrenali (Morbo di Addison)	0.55	0.58	0.75	—	0.84	1.77	—	—	2.22	—
70 a 80	Tumori maligni	50.95	44.55	81.73	108.00	68.43	122.12	82.73	92.36	75.55	—
56, 65, 68, 69 bis, 81, 82	Altre malattie generali	2.09	2.23	1.32	4.00	1.27	—	0.72	6.37	2.22	—
83	Meningite semplice cerebrale e spinale	2.47	2.62	1.70	—	4.01	—	1.44	3.18	4.44	—
86	Encefalite	0.94	1.04	1.13	—	1.48	1.77	2.16	—	—	—
87, 88, 91	Apoplezia, congestione, embolia, trombosi e rammollimento cerebrale	129.73	114.16	126.09	128.00	122.28	111.50	110.79	146.50	119.41	80.00
84	Tabe dorsale	0.73	0.48	1.51	—	1.27	—	0.72	—	3.89	—
89 ^a e 89 ^b	Paralisi senza causa indicata	14.25	10.68	10.76	8.00	15.21	5.31	16.54	12.74	15.00	—
92	Paralisi progressiva degli alienati o demenza paralitica	0.74	0.34	4.72	—	3.18	1.77	6.47	3.18	3.33	—
93	Altre forme di alienazione mentale	2.62	2.83	0.75	8.00	2.96	3.54	0.72	—	2.22	—
84 ^a , 85, 90, 94, 95, 96, 97, 99	Altre malattie del sistema nervoso	11.04	9.16	7.93	4.00	9.72	8.85	6.47	3.18	11.67	—

(a) Escluse le morti per causa ignota o non dichiarata o male indicata.

distinti per sesso e secondo le professioni o condizioni e le cause.

da 15 anni in su, della stessa categoria professionale (a).

Numeri dell'elenco nosologico	Minatori, cava- tori, ecc.		Falegnami, vernicia- tori, ecc.		Addetti alla macel- lazione e conserva- zione delle carni		Addetti ai forni e pa- stifici		Addetti alla lavora- zione del latte e al- le industrie alimen- tari		Conciatori, pellai		Calzolai, guantai, ecc.		Metalurgici		Meccanici, elettrici- sti, ecc.	
	M	F	M	F	M	F	M	F	M	F	M	F	M	F	M	F	M	F
	44 a 46, 49 ^a e 49 ^b	6.87	16.13	6.64	6.41	3.86	—	7.00	—	—	—	4.67	—	8.17	22.73	—	—	7.22
50	3.05	—	2.82	—	7.72	—	6.41	—	—	—	4.67	—	4.08	—	6.02	—	6.04	—
16, 18, 24, 27 ^a , 27 ^b , 27 ^c , 27 ^d , 28, 29, 30, 31, 34, 37, 40, 51, 52, 53	—	—	0.33	—	—	—	1.75	—	—	—	—	—	0.86	11.36	—	—	0.29	—
54	—	—	—	—	—	—	—	—	—	—	—	—	—	—	—	—	—	—
55	—	—	0.17	—	—	—	—	—	—	—	—	—	0.22	—	—	—	—	—
57, 58, 59	1.53	—	0.67	—	—	—	1.17	—	—	—	—	—	0.43	—	—	—	1.03	—
60 e 173	2.76	—	1.00	—	3.86	—	1.75	—	—	—	9.35	—	3.01	—	6.02	—	2.94	—
61	3.05	—	4.65	—	15.45	—	4.08	—	—	—	—	—	7.74	—	6.02	—	6.04	—
62	75.57	64.52	81.51	96.15	42.47	142.86	74.64	66.67	49.18	—	60.75	66.67	84.03	22.73	36.15	—	43.58	13.89
63 ^a , 63 ^b , 64 ^a , 64 ^b	3.82	16.13	4.48	12.82	3.86	—	4.08	—	5.46	—	4.67	—	5.37	11.36	—	—	4.12	—
66 ^a	0.76	—	0.33	—	—	—	—	—	—	—	—	—	—	—	—	—	0.15	—
66 ^b	—	—	0.33	—	—	—	—	—	—	—	—	—	—	—	—	—	—	—
67	—	—	—	—	—	—	—	—	—	—	—	—	—	—	—	—	—	—
69	1.53	—	0.67	6.41	—	—	0.58	—	—	—	—	—	0.43	—	—	—	0.44	—
70 a 80	32.83	32.25	62.58	83.34	84.94	—	59.48	66.67	98.36	—	60.75	133.32	52.44	56.82	54.22	—	57.86	41.66
56, 65, 68, 69 bis, 81, 82	4.58	—	1.33	—	—	—	4.08	—	—	—	—	—	3.22	—	—	—	1.91	—
83	3.05	32.25	3.49	—	7.72	—	5.83	26.67	5.46	142.86	—	66.67	3.44	22.73	—	—	4.86	—
86	0.76	16.13	1.49	6.41	—	—	1.17	—	—	—	—	—	0.86	—	—	—	2.94	—
87, 88, 91	89.31	64.52	110.39	89.74	69.50	142.86	109.62	133.33	114.76	285.70	126.17	66.67	132.60	22.73	60.24	—	87.60	13.89
84	2.29	—	1.66	—	—	—	1.17	—	—	—	—	—	1.08	—	—	—	1.62	—
89 ^a e 89 ^b	12.98	—	16.43	19.23	7.72	—	10.50	26.67	10.93	—	18.69	—	13.75	—	12.05	—	9.13	—
92	2.29	—	1.66	—	7.72	—	3.50	—	5.46	—	9.35	—	4.51	—	6.02	—	5.59	—
93	3.82	—	4.48	—	—	—	6.41	—	5.46	—	4.67	—	5.80	—	12.05	—	4.86	—
84 ^a , 85, 90, 94, 95, 96, 97, 99	6.11	—	8.30	6.41	11.58	—	9.33	13.33	5.46	—	4.67	—	13.32	—	18.08	—	8.98	—

84^a, 85, 90, 94, 95, 96, 97, 99

Segue: **Morti, durante l'anno 1928, nel Regno, in età da 15 anni in su,**

Segue: PROSPETTO **LXXVI.**

Cifre proporzionali a 1000 morti per qualsiasi causa, in età

Numeri dell'elenco nosologico	Cause di morte	Agricoltori di ogni specie		Industriali, commercianti		Venditori di derrate alimentari, merci varie e non specificate		Esercenti		Commissionari, rappresentanti	
		M	F	M	F	M	F	M	F	M	F
		103	Bronchite acuta	3.30	4.63	2.45	4.00	3.17	1.77	1.44	—
104	Bronchite cronica	28.52	30.41	14.16	20.00	19.01	21.24	16.54	15.93	21.11	40.00
105	Malattie della pleura	5.10	4.07	3.96	—	4.44	1.77	7.91	—	5.00	—
107 ^a e 107 ^b	Polmonite crupale	61.82	47.29	38.51	32.00	38.86	40.71	47.48	38.22	37.78	80.00
108	Bronco polmonite acuta (compresa la bronchite capillare)	70.15	66.99	58.70	60.00	57.02	53.10	51.08	70.07	52.22	160.00
102 ^a , 102 ^b , 106, 109 ^a , 109 ^b , 110 ^a , 110 ^b , 111, 112	Altre malattie dell'apparecchio respiratorio (esclusa la tubercolosi)	11.10	9.04	12.08	8.00	10.77	10.62	8.63	6.37	11.67	40.00
113 ^a	Aneurisma	1.45	0.87	4.91	—	4.22	5.31	5.76	—	5.00	—
113 ^b e 113 ^c	Arteriosclerosi ed altre malattie delle arterie	13.61	10.01	22.27	8.00	15.63	7.08	15.11	15.93	16.67	—
117 ^a , 117 ^b e 118	Malattie del cuore e del pericardio	150.21	212.90	128.16	200.00	141.08	187.61	120.86	194.27	130.00	40.00
119	Angina pectoris	3.79	3.05	17.55	16.00	11.41	5.31	8.63	3.18	11.67	—
114, 115, 116, 121, 122	Altre malattie dell'apparecchio circolatorio	1.36	1.21	1.13	—	3.80	5.31	2.16	3.18	1.67	—
123 ^a	Ulcera dello stomaco	3.89	2.52	6.42	8.00	5.70	5.31	7.19	—	5.56	—
125 ^b	Ulcera del duodeno	1.11	0.53	2.45	4.00	1.06	—	1.44	3.18	2.22	—
126	Altre malattie dello stomaco	3.21	3.08	2.83	4.00	4.86	7.08	3.60	—	3.33	—
127 ^a e 127 ^b	Cirrosi epatica	13.00	6.20	33.41	8.00	40.34	10.62	76.98	38.22	30.00	—
129	Calcoli biliari	0.66	1.72	2.64	8.00	3.38	7.08	2.16	12.74	1.11	—
128, 130, 132	Atrofia gialla acuta del fegato, ittero grave ed altre malattie del fegato (escluso l'echinococco)	3.97	3.10	7.74	20.00	5.07	3.54	7.19	12.74	6.11	—
134 ^b	Enteriti	25.02	25.53	14.16	16.00	16.68	15.93	12.23	25.48	20.56	—
135	Volvolo, occlusione intestinale	5.64	3.37	4.72	4.00	3.17	7.08	2.16	—	5.56	—
137	Ernie intestinali e addominali	5.54	2.74	4.15	4.00	5.91	5.31	8.63	3.18	3.89	40.00
131, 138	Malattie da echinococco	0.38	0.15	0.38	—	—	—	—	—	—	—
139 ^a , 139 ^b , 139 ^c , 139 ^d , 139 ^e , 139 ^f	Malattie da parassiti intestinali (escluso l'echinococco e l'anchilostoma)	0.03	0.12	—	—	0.21	—	—	—	—	—

(a) Escluse le morti per causa ignota o non dichiarata o male indicata.

distinti per sesso e secondo le professioni o condizioni e le cause.

da 15 anni in su, della stessa categoria professionale (a).

Minatori, cava- tori, ecc.		Falegnami, vernicia- tori, ecc.*		Addetti alla macel- lazione e conserva- zione delle carni		Addetti ai forni e pa- stifici		Addetti alla lavora- zione del latte e al- le industrie alimen- tari		Conciatori, pellai		Calzolari, guantai, ecc.		Metallurgici		Meccanici, elettrici- sti, ecc.		Numeri dell'elenco nosologico
M	F	M	F	M	F	M	F	M	F	M	F	M	F	M	F	M	F	
3.82	16.13	2.82	—	—	—	2.33	—	5.46	—	—	—	4.30	—	—	—	2.65	—	
25.19	—	23.41	—	11.58	—	29.74	40.00	10.93	—	32.71	—	17.19	11.36	24.10	—	14.72	—	104
3.82	—	8.47	6.41	—	—	7.00	—	16.40	—	4.67	—	5.59	—	12.05	500.00	6.92	13.89	105
42.75	16.13	44.99	44.87	57.92	142.86	47.81	66.67	60.11	—	32.71	66.67	40.83	11.36	102.41	—	47.70	—	107 ^a e 107 ^b
71.76	32.25	55.45	83.34	54.06	142.86	53.06	40.00	49.18	—	88.78	—	55.02	11.36	96.39	—	55.95	69.41	108
11.45	16.13	12.45	12.82	3.86	—	14.58	—	10.93	—	9.35	—	13.97	11.36	—	—	11.93	—	102 ^a , 102 ^b , 106, 109 ^a , 109 ^b , 110 ^a , 110 ^b , 111, 112
2.29	—	2.16	—	3.86	—	5.83	—	10.93	—	—	—	3.01	—	—	—	2.80	—	113 ^a
6.87	—	10.62	6.41	15.45	—	12.24	13.33	5.46	—	9.35	—	15.04	—	6.02	—	10.01	—	113 ^b e 113 ^c
106.87	161.29	117.20	115.39	127.41	—	125.36	160.00	103.83	—	158.88	133.32	120.78	79.55	72.29	—	102.47	27.78	117 ^a , 117 ^b e 118
1.53	—	5.64	6.41	—	—	3.50	13.33	5.46	—	4.67	—	7.74	—	—	—	6.77	—	119
0.76	16.13	1.49	—	—	—	—	—	—	—	4.67	—	4.29	—	—	—	1.33	—	114, 115, 116 121, 122
3.82	—	5.31	6.41	11.58	—	7.00	—	—	—	9.35	—	4.51	—	6.02	—	5.59	—	125 ^a
2.29	—	1.66	—	—	—	—	—	—	—	—	—	2.15	11.36	—	—	2.50	—	125 ^b
1.53	—	3.32	—	3.86	—	2.33	—	5.46	—	—	—	1.72	—	—	—	3.09	—	126
9.16	16.13	17.60	—	42.47	—	15.74	13.33	21.86	142.86	18.69	—	16.55	—	18.08	—	16.49	13.89	127 ^a e 127 ^b
0.76	16.13	0.33	—	3.86	—	—	—	5.46	—	—	—	1.08	11.36	—	—	0.59	13.89	129
5.34	—	5.81	6.41	—	—	4.66	—	—	—	4.67	—	4.94	—	6.02	—	5.15	13.89	128, 130, 132
19.85	—	17.26	25.64	15.45	—	16.33	26.67	27.33	—	18.69	—	22.78	—	18.08	—	14.87	13.89	134 ^b
4.58	—	4.15	—	3.86	—	7.00	—	—	—	4.67	—	6.45	—	—	—	2.36	—	135
4.58	—	4.65	—	3.86	—	3.50	—	—	—	—	—	3.65	—	6.02	—	3.98	—	137
0.76	—	0.33	—	—	—	0.58	—	—	—	—	—	0.22	—	—	—	0.15	—	131, 138
—	—	—	—	—	—	—	—	—	—	—	—	—	—	—	—	—	—	139 ^a , 139 ^b , 139 ^c , 139 ^d , 139 ^e , 139 ^f

Segue: **Morti, durante l'anno 1928, nel Regno, in età da 15 anni in su,**

Segue: PROSPETTO LXXVI.

Cifre proporzionali a 1000 morti per qualsiasi causa, in età

Numeri dell'elenco nosologico	Cause di morte	Agricoltori di ogni specie		Industriali, commercianti		Venditori di derrate alimentari, merci varie e non specificate		Esercenti		Commissionari, rappresentanti	
		M	F	M	F	M	F	M	F	M	F
		140	Anchilostomiasi	0.02	—	—	—	—	—	—	—
141	Appendicite e tifite	3.24	2.18	4.91	—	4.22	1.77	3.60	9.56	6.67	40.00
143	Peritonite senza causa indicata	4.04	4.46	3.21	4.00	4.22	10.62	3.60	3.18	2.78	—
123, 124 ^a , 124 ^b , 133, 136, 142, 145	Altre malattie dell'apparecchio digerente	2.60	2.28	3.02	4.00	4.65	1.77	2.88	—	1.67	—
146 ^a	Nefrite acuta	1.90	1.64	2.83	—	1.27	3.54	0.72	3.18	1.11	—
146 ^b	Nefrite cronica	21.89	26.21	45.87	28.00	33.37	40.71	33.81	25.49	33.89	—
146 ^c e 146 ^d	Altre malattie dei reni e dei loro annessi	1.36	0.73	2.64	—	2.53	—	1.44	—	1.11	—
147	Malattie della vescica	6.43	0.92	8.68	4.00	8.24	1.77	11.51	—	7.22	—
148	Calcoli delle vie urinarie	1.00	0.17	2.64	—	1.27	1.77	0.72	—	0.55	—
149 ^a , 149 ^b , 149 ^c	Altre malattie dell'apparecchio uropoietico e della prostata	6.90	0.07	10.19	—	8.24	—	6.47	—	10.56	—
153 ^a , 153 ^b	Malattie dell'utero	—	0.87	—	4.00	—	3.54	—	3.18	—	—
151, 152 e 154	Altre malattie non puerperali degli organi genitali femminili	—	1.67	—	8.00	—	3.54	—	3.18	—	—
160	Febbre puerperale	—	5.57	—	4.00	—	5.31	—	3.18	—	40.00
161	Pelvi e metropertonite puerperali	—	0.75	—	—	—	1.77	—	3.18	—	—
156 ^a a 159, 162 a 164	Altre malattie di gravidanza, parto e puerperio	—	9.84	—	8.00	—	3.54	—	3.18	—	40.00
165 a 170	Malattie della pelle e dei suoi annessi	5.84	2.98	5.29	—	5.49	5.31	7.19	6.37	6.67	—
171, 174, 175, 176	Malattie delle ossa, delle articolazioni, psioite ed altre malattie degli organi della locomozione	1.33	0.94	1.89	—	0.84	3.54	1.44	—	2.78	—
180	Alcoolismo acuto	0.10	—	0.19	—	0.21	—	—	3.18	—	—
177	Alcoolismo cronico	2.37	0.27	2.45	—	6.12	1.77	13.67	6.37	2.22	—
181 a 199, 207 a 209	Morti violente accidentali	30.36	12.77	28.69	8.00	26.40	14.16	23.02	15.93	29.44	—
200 ^a , 200 ^b , 200 ^c , 202, 204	Omicidi	3.43	1.31	5.29	8.00	4.22	1.77	4.32	—	3.89	—
210 a 219	Suicidi	8.38	3.42	25.86	8.00	20.06	7.08	20.86	12.74	31.67	40.00
100, 101, 120, 150, 155, 178 e 179	Altre malattie	8.59	6.69	13.21	8.00	13.52	12.39	12.23	9.56	11.67	40.00
	TOTALE	1000.00	1000.00	1000.00	1000.00	1000.00	1000.00	1000.00	1000.00	1000.00	1000.00

(a) Escluse le morti per causa ignota o non dichiarata o male indicata.

distinti per sesso e secondo le professioni o condizioni e le cause.

da 15 anni in su, della stessa categoria professionale (a).

Numeri dell'elenco nosologico	Cause di morte	Minatori, cava- tori, ecc.		Falegnami, vernicia- tori, ecc.		Addetti alla macel- lazione e conserva- zione delle carni		Addetti ai forni e pa- stifici		Addetti alla lavora- zione del latte e al- le industrie alimen- tari		Conciatori, pellai		Calzoi, guantai, ecc.		Metallurgici		Meccanici, elettrici- sti, ecc.		
		M	F	M	F	M	F	M	F	M	F	M	F	M	F	M	F	M	F	
		140	Anchilostomiasi	0.76	—	—	—	—	—	—	—	—	—	—	—	—	—	—	—	—
141	Appendicite e tifite	1.53	—	6.64	—	—	—	3.50	13.33	10.93	—	—	—	3.01	11.36	12.05	—	6.92	13.89	
143	Peritonite senza causa indicata	3.05	—	5.31	12.82	3.86	—	5.83	13.33	—	—	—	—	3.44	22.73	—	—	6.48	13.89	
123, 124 ^a , 124 ^b , 133, 136, 142, 145	Altre malattie dell'apparecchio digerente	2.29	—	2.16	—	11.58	—	3.50	—	10.93	—	—	—	2.79	—	6.02	—	2.80	—	
146 ^a	Nefrite acuta	0.76	—	2.32	12.82	—	—	2.33	—	—	—	—	66.67	3.22	—	6.02	—	2.94	—	
146 ^b	Nefrite cronica	25.95	48.39	20.58	19.23	15.45	—	25.07	26.67	32.79	142.86	14.02	66.67	32.02	45.46	24.10	—	27.39	55.55	
146 ^c e 146 ^d	Altre malattie dei reni e dei loro annessi	3.05	—	0.83	—	—	—	1.75	—	—	—	—	—	1.50	—	—	—	1.77	—	
147	Malattie della vescica	4.58	—	5.64	6.41	—	—	10.50	—	5.46	—	9.35	—	6.02	—	6.02	—	3.68	—	
148	Calcoli delle vie urinarie	1.53	—	1.16	—	—	—	0.58	—	—	—	—	—	0.86	—	—	—	1.47	—	
149 ^a , 149 ^b , 149 ^c	Altre malattie dell'apparecchio uropoietico e della prostata	3.82	—	8.80	—	3.86	—	5.25	—	5.46	—	14.02	—	11.61	—	—	—	5.45	—	
153 ^a , 153 ^b	Malattie dell'utero	—	16.13	—	—	—	—	—	—	—	—	—	—	—	—	—	500.00	—	—	
151, 152 e 154	Altre malattie non puerperali degli organi genitali femminili	—	—	—	12.82	—	—	—	—	—	—	—	—	—	—	—	—	—	—	
160	Febbre puerperale	—	—	—	—	—	—	—	—	—	—	—	—	—	—	—	—	—	—	
161	Pelvi e metropertonite puerperali	—	—	—	—	—	—	—	—	—	—	—	—	—	22.73	—	—	—	—	
156 ^a a 159, 162 a 164	Altre malattie di gravidanza, parto e puerperio	—	—	—	—	—	—	—	—	—	—	—	—	—	22.73	—	—	—	13.89	
165 a 170	Malattie della pelle e dei suoi annessi	—	—	—	6.41	—	—	—	13.33	—	—	—	—	—	22.73	—	—	—	—	
171, 174, 175, 176	Malattie delle ossa, delle articolazioni, psioite ed altre malattie degli organi della locomozione	4.58	—	6.97	6.41	15.45	—	5.83	—	5.46	—	4.67	—	5.37	—	—	—	5.15	—	
180	Alcoolismo acuto	0.76	—	2.32	6.41	3.86	—	2.33	—	—	—	9.35	—	1.72	—	—	—	1.94	—	
177	Alcoolismo cronico	—	—	1.00	—	—	—	0.58	—	—	—	—	—	0.64	—	—	—	0.29	—	
181 a 199, 207 a 209	Morti violente accidentali	4.58	—	3.82	6.41	7.72	—	9.91	—	10.93	—	—	—	6.66	—	—	—	3.53	—	
200 ^a , 200 ^b , 200 ^c , 202, 204	Omicidi	155.73	—	37.18	12.82	38.61	—	40.82	40.00	43.72	142.86	14.02	—	21.49	—	54.22	—	70.67	—	
210 a 219	Suicidi	8.40	16.13	1.49	—	7.72	—	4.66	—	—	—	18.69	—	3.22	—	6.02	—	3.09	—	
100, 101, 120, 150, 155, 178 e 179	Altre malattie	8.40	16.13	14.94	12.82	17.03	—	20.99	—	16.40	—	23.36	—	16.33	11.36	18.08	—	20.47	27.78	
	TOTALE	1000.00	1000.00	1000.00	1000.00	1000.00	1000.00	1000.00	1000.00	1000.00	1000.00	1000.00	1000.00	1000.00	1000.00	1000.00	1000.00	1000.00	1000.00	

(a) Escluse le morti per causa ignota o non dichiarata o male indicata.

Segue: Morti, durante l'anno 1928, nel Regno, in età da 15 anni in su,

Segue: PROSPETTO LXXVI.

Cifre proporzionali a 1000 morti per qualsiasi causa, in età

Numeri dell'elenco nosologico	Cause di morte	Argentieri, orefici, ecc.		Asfaltisti, fornai, ecc.		Ceramisti, vetrai, ecc.		Muratori, imbianchini, ecc.		Manovali, braccianti, ecc.	
		M	F	M	F	M	F	M	F	M	F
		10	Vaiuolo e vaiuoloide	—	—	—	—	—	—	—	—
11	Morbillo	—	—	—	—	—	—	—	—	—	—
12	Scarlattina	—	—	1.83	—	—	—	0.51	—	0.14	2.58
14 ^a e 14 ^b	Infezioni tifoidee (tifo addominale e paratifi)	9.62	—	16.49	—	6.15	—	13.47	34.48	12.35	31.01
15	Tifo petecchiale	—	—	—	—	—	—	—	—	—	—
17	Febbre melitense	—	—	—	—	3.08	—	0.51	—	0.28	—
19	Meningite cerebro-spinale epidemica	—	—	—	—	—	—	—	—	0.28	—
20	Difterite e croup	—	—	—	—	—	—	0.13	—	0.28	—
21	Pertosse	—	—	—	—	—	—	0.13	—	—	—
22 ^a e 22 ^b	Influenza	19.23	125.00	12.82	—	12.31	—	14.11	34.48	12.35	12.92
23 ^a e 23 ^b	Malaria e cachessia palustre	—	—	3.66	—	—	—	2.95	—	4.02	2.58
26 ^a , 26 ^b , 26 ^c	Dissenteria	—	—	—	—	—	—	0.38	—	0.56	—
32	Poliomielite anteriore acuta	—	—	—	—	—	—	0.13	—	—	—
33	Encefalite letargica	—	—	—	—	—	—	1.41	—	1.11	—
13	Risipola	2.40	—	5.49	—	—	—	1.54	—	2.50	—
35	Setticemia e piemia (non puerperali)	9.62	—	7.33	—	15.38	—	7.31	—	9.85	—
36	Pustola maligna, carbonchio	—	—	—	—	—	—	0.13	—	1.39	—
38	Rabbia	—	—	—	—	—	—	—	—	0.14	—
39	Tetano	2.40	—	3.66	—	3.08	—	2.69	—	1.94	—
172	Reumatismo articolare acuto	—	—	3.66	—	3.08	—	2.31	—	3.19	5.17
41	Tubercolosi disseminate	—	—	—	—	—	—	0.90	—	1.39	5.17
	(b) cronica	2.40	—	3.66	100.00	—	—	2.95	—	2.36	12.92
43	Tubercolosi dell'apparecchio respiratorio	149.04	125.00	91.58	300.00	150.77	550.00	119.84	172.42	105.99	113.70
42	Tubercolosi delle meningi e del sistema nervoso centrale	4.81	—	1.83	—	—	—	5.39	—	4.99	10.34
47 a 49	Tubercolosi articolare, delle ossa e della colonna vertebrale	7.21	—	9.16	—	6.15	—	5.26	—	4.16	2.58

(a) Escluse le morti per causa ignota o non dichiarata o male indicata.

distinti per sesso e secondo le professioni o condizioni e le cause.

da 15 anni in su, della stessa categoria professionale (a).

Numeri dell'elenco nosologico	Addetti all'industria tessile		Addetti a manifatture tessili		Addetti all'industria del vestiario		Addetti all'arredamento		Industrie chimiche		Addetti ai laboratori e manifattura tabacchi		Addetti alle industrie poligrafiche		Addetti alle industrie della carta		Operai non specificati		Numeri dell'elenco nosologico	
	M	F	M	F	M	F	M	F	M	F	M	F	M	F	M	F	M	F		
	10	—	—	—	—	—	—	—	—	—	—	—	—	—	—	—	—	—		—
11	—	—	—	—	—	—	—	—	—	—	—	—	—	—	—	—	—	—	—	11
12	—	1.25	—	4.74	0.51	1.22	—	—	—	—	—	—	—	—	—	—	—	—	—	12
14 ^a e 14 ^b	25.04	61.67	31.25	85.31	10.72	33.27	—	71.43	10.69	26.32	—	63.29	20.62	83.33	12.90	106.37	14.39	38.53	14 ^a e 14 ^b	
15	—	—	—	—	—	—	—	—	—	—	—	—	—	—	—	—	—	—	0.50	15
17	—	0.42	—	—	0.51	—	—	—	—	—	—	—	—	—	—	—	—	—	—	17
19	—	—	—	—	—	—	—	—	—	—	—	—	—	—	—	—	—	—	—	19
20	—	—	—	—	—	—	—	—	—	—	—	—	—	—	—	—	—	—	—	20
21	—	—	—	—	—	—	—	—	—	—	—	—	—	—	—	—	—	—	—	21
22 ^a e 22 ^b	15.86	19.58	18.75	4.74	17.86	14.60	10.53	—	21.39	52.62	—	—	4.12	—	12.90	—	14.88	35.03	22 ^a e 22 ^b	
23 ^a e 23 ^b	0.83	1.25	—	—	3.06	1.22	—	—	—	—	—	—	—	—	—	—	—	2.98	1.75	23 ^a e 23 ^b
26 ^a , 26 ^b , 26 ^c	—	0.42	—	—	1.53	0.41	—	—	—	—	—	—	—	—	—	—	—	0.50	1.75	26 ^a , 26 ^b , 26 ^c
32	—	—	—	—	—	—	—	—	—	—	—	—	—	—	—	—	—	—	—	32
33	—	1.25	—	—	2.55	1.62	—	—	5.35	—	—	—	—	—	—	—	—	2.48	1.75	33
13	2.51	4.58	—	—	1.53	2.03	—	—	5.35	—	—	12.66	2.06	—	—	—	—	1.98	1.75	13
35	4.17	11.25	12.50	9.48	7.66	12.58	10.53	—	5.35	—	166.67	12.66	8.25	—	12.90	21.28	3.97	14.01	35	
36	0.83	—	—	—	—	—	—	—	5.35	—	—	—	—	—	—	—	—	0.50	—	36
38	—	—	—	—	0.51	—	—	—	—	—	—	—	—	—	—	—	—	—	—	38
39	—	0.83	—	—	0.41	—	—	—	—	—	—	—	2.06	—	—	—	—	2.98	—	39
172	—	5.42	6.25	4.74	6.63	6.09	—	—	—	—	—	—	2.06	—	6.45	—	—	4.96	8.76	172
41	Tubercolosi disseminate	1.67	3.75	6.25	4.74	—	3.65	5.26	—	10.69	—	—	12.66	2.06	—	—	—	1.98	7.01	41 ^a
	(b) cronica	3.34	4.17	6.25	4.74	5.61	5.68	15.79	—	—	—	—	4.12	—	—	—	—	3.47	12.26	41 ^b
43	Tubercolosi dell'apparecchio respiratorio	116.03	267.09	100.00	327.01	119.90	318.86	100.00	142.85	139.04	447.36	166.67	430.37	197.94	375.00	96.78	425.53	131.96	248.69	43
42	Tubercolosi delle meningi e del sistema nervoso centrale	4.17	8.33	6.25	23.69	4.59	15.82	10.53	—	—	—	—	10.31	—	12.90	42.55	7.44	24.52	42	
47 a 49	Tubercolosi articolare, delle ossa e della colonna vertebrale	10.85	6.25	—	4.74	11.23	11.76	5.26	—	5.35	—	—	8.25	—	12.90	21.28	4.96	8.76	47 a 49	

Segue: Morti, durante l'anno 1928, nel Regno, in età da 15 anni in su,

Segue: PROSPETTO LXXVI.

Cifre proporzionali a 1000 morti per qualsiasi causa, in età

Numeri dell'elenco nosologico	Cause di morte	Argentieri, orifici, ecc.		Asfaltisti, fornaciari, ecc.		Ceramisti, vetrai, ecc.		Muratori, imbianchini, ecc.		Manovali, braccianti, ecc.	
		M	F	M	F	M	F	M	F	M	F
		44 a 46, 49 ^a e 49 ^b	Tubercolosi dell'intestino e del peritoneo, dell'apparecchio genito-urinario, di altri organi e di organi non specificati	9.62	125.00	7.33	—	—	50.00	5.90	—
50	Sifilide	7.21	—	7.33	—	6.15	—	4.23	—	4.30	5.17
16, 18, 24, 27 ^a , 27 ^b , 27 ^c , 27 ^d , 28, 29, 30, 31, 34, 37, 40, 51, 52, 53	Altre malattie infettive	—	—	—	—	—	—	0.13	—	0.97	2.58
51	Rachitide	—	—	—	—	—	—	—	—	—	—
55	Pellagra	—	—	—	—	—	—	0.26	—	—	—
57, 58, 59	Scorbuto, porpora emorragica, emofilia	—	—	1.83	—	—	—	0.64	—	0.69	—
60 e 173	Gotta e reumatismo cronico	4.81	—	3.66	—	3.08	—	2.05	34.48	1.53	5.17
61	Diabete	14.42	—	1.83	—	9.23	—	3.85	—	4.02	2.58
62	Marasma senile	67.31	—	69.60	—	36.92	50.00	70.05	103.45	81.30	113.70
63 ^a , 63 ^b , 64 ^a , 64 ^b	Anemie e leucemie	4.81	—	3.66	—	6.15	—	3.08	—	2.08	5.17
66 ^a	Morbo di Flaiani-Basedow	2.40	—	—	—	—	—	0.26	—	—	—
66 ^b	Altre malattie della ghiandola tiroide	—	—	—	—	—	—	—	—	0.14	—
67	Malattie delle ghiandole paratiroidi	—	—	—	—	—	—	—	—	—	—
69	Malattie delle capsule surrenali (Morbo di Addison)	2.40	—	—	—	3.08	—	0.64	—	0.42	—
70 a 80	Tumori maligni	52.89	125.00	67.77	—	67.69	100.00	62.87	137.94	61.04	95.61
56, 65, 68, 69 bis, 81, 82	Altre malattie generali	4.81	—	1.83	—	6.15	—	1.15	—	3.05	—
83	Meningite semplice cerebrale e spinale	2.40	—	7.33	—	3.08	—	2.95	—	4.16	5.17
86	Encefalite	—	—	—	—	3.08	—	1.67	—	1.94	2.58
87, 88, 91	Apoplessia, congestione, embolia, trombosi e rammollimento cerebrale	108.18	125.00	122.72	200.00	120.00	—	105.85	103.45	99.61	93.03
84	Tabe dorsale	—	—	1.83	—	—	—	1.41	—	0.56	—
89 ^a e 89 ^b	Paralisi senza causa indicata	24.04	—	12.82	—	24.62	—	11.80	34.48	11.65	7.75
92	Paralisi progressiva degli alienati o demenza paralitica	4.81	—	3.66	—	3.08	—	3.34	—	2.36	2.58
93	Altre forme di alienazione mentale	4.81	—	3.66	—	—	—	3.46	—	3.89	2.58
84 ^a , 85, 90, 94, 95, 96, 97, 99	Altre malattie del sistema nervoso	12.02	—	10.99	100.00	9.23	—	8.72	—	12.35	10.34

(a) Escluse le morti per causa ignota o non dichiarata o male indicata.

distinti per sesso e secondo le professioni o condizioni e le cause.

da 15 anni in su, della stessa categoria professionale (a).

Addetti all'industria tessile		Addetti a manifatture tessili		Addetti all'industria del vestiario		Addetti all'arredamento		Industrie chimiche		Addetti ai laboratori e manifattura tabacchi		Addetti alle industrie poligrafiche		Addetti alle industrie della carta		Operai non specificati		Numeri dell'elenco nosologico
M	F	M	F	M	F	M	F	M	F	M	F	M	F	M	F	M	F	
8.35	15.00	—	14.22	7.66	21.50	15.79	—	5.35	26.32	—	25.32	10.31	41.67	25.81	—	9.42	14.01	
0.83	0.83	—	—	2.04	2.03	—	—	5.35	—	—	12.66	6.19	—	6.45	—	4.96	—	50
—	—	—	—	1.02	0.41	—	—	—	—	—	—	—	—	—	—	—	—	16, 18, 24, 27 ^a , 27 ^b , 27 ^c , 27 ^d , 28, 29, 30, 31, 34, 37, 40, 51, 52, 53
—	—	—	—	—	—	—	—	—	—	—	—	—	—	—	—	—	—	54
0.83	—	—	—	—	—	—	—	—	—	—	—	—	—	—	—	—	—	55
—	0.42	—	—	1.02	1.22	—	—	10.69	—	—	—	2.06	—	—	21.28	1.49	—	57, 58, 59
0.83	1.67	—	—	2.55	2.43	—	—	—	—	—	—	—	—	—	—	1.98	—	60 e 173
2.51	2.50	12.50	—	11.23	6.90	5.26	—	10.69	26.32	—	—	6.19	—	—	—	4.96	3.50	61
65.11	76.25	75.00	14.22	90.82	24.75	57.90	71.43	42.78	—	—	12.66	39.18	—	58.07	—	69.94	42.03	62
2.51	2.92	—	—	2.55	8.11	—	—	5.35	—	—	—	10.31	—	6.15	—	4.46	8.76	63 ^a , 63 ^b , 64 ^a , 64 ^b
—	0.83	—	—	0.51	1.62	—	—	—	—	—	—	—	—	—	—	—	—	66 ^a
—	0.42	—	—	—	—	—	—	—	—	—	—	—	—	—	—	—	—	66 ^b
—	—	—	—	—	—	—	—	—	—	—	—	—	—	—	—	—	—	67
0.83	0.83	—	—	0.51	—	—	—	—	26.32	—	—	—	—	—	—	—	—	69
70.95	47.50	62.50	42.65	49.49	58.82	94.74	142.85	58.82	—	166.67	50.63	76.29	83.33	70.97	42.55	57.54	56.04	70 a 80
1.67	2.08	6.25	—	1.53	2.43	—	—	—	—	—	—	2.06	—	—	21.28	1.98	3.50	56, 65, 63, 69 bis, 81, 82
3.34	7.50	12.50	14.22	5.10	2.43	—	—	—	—	—	—	4.12	—	—	—	4.46	7.01	83
—	2.50	—	—	0.51	1.22	—	—	—	—	—	—	—	—	—	—	1.98	1.75	86
123.54	55.42	156.25	42.65	129.59	47.87	115.79	214.30	53.48	52.62	—	—	94.85	—	109.69	42.55	107.64	63.05	87, 88, 91
1.67	—	—	—	4.59	2.03	—	—	—	—	—	—	—	—	—	—	1.49	1.75	84
15.86	5.00	12.50	4.74	13.78	6.90	5.26	—	26.74	—	—	—	8.15	—	12.90	—	12.90	7.01	89 ^a e 89 ^b
2.51	—	—	—	4.59	1.62	5.26	—	5.35	—	—	—	10.31	—	—	—	3.47	—	92
2.51	3.33	18.75	4.74	3.57	4.46	—	—	—	—	—	—	4.12	—	—	—	6.94	12.26	93
12.52	7.08	6.25	4.74	11.74	10.14	15.79	—	10.69	—	—	12.66	12.37	—	6.15	—	8.43	12.26	84 ^a , 85, 90, 94, 95, 96, 97, 99

Segue: Morti, durante l'anno 1928, nel Regno, in età da 15 anni in su,

Segue: PROSPETTO LXXVI.

Cifre proporzionali a 1000 morti per qualsiasi causa, in età

Numeri dell'elenco nosologico	Cause di morte	Argentieri, orefici, ecc.		Asfaltisti, fornaciai, ecc.		Ceramisti, vetrai, ecc.		Muratori, imbianchini, ecc.		Manovali, braccianti, ecc.	
		M	F	M	F	M	F	M	F	M	F
		103	Bronchite acuta	2.40	—	1.83	—	3.08	—	2.95	—
104	Bronchite cronica	16.83	125.00	31.14	—	33.85	—	22.07	34.48	21.64	23.26
105	Malattie della pleura	—	—	7.33	—	3.08	—	6.54	—	5.97	5.17
107 ^a e 107 ^b	Polmonite crupale	28.85	—	53.12	—	61.54	100.00	54.66	34.48	52.03	33.59
108	Bronco polmonite acuta (compresa la bronchite capillare)	55.29	—	78.76	—	73.84	50.00	60.05	34.48	67.56	59.43
102 ^a , 102 ^b , 106, 109 ^a , 109 ^b , 110 ^a , 110 ^b , 111, 112	Altre malattie dell'apparecchio respiratorio (esclusa la tubercolosi)	9.62	—	5.49	—	9.23	—	9.37	—	10.68	12.92
113 ^a	Aneurisma	2.40	—	—	—	—	—	4.23	—	3.19	—
113 ^b e 113 ^c	Arteriosclerosi ed altre malattie delle arterie	14.42	—	7.33	—	24.62	—	15.01	—	12.62	5.17
117 ^a , 117 ^b e 118	Malattie del cuore e del pericardio	110.58	—	113.56	—	95.38	50.00	122.79	68.98	122.92	118.86
119	Angina pectoris	9.62	—	5.49	—	—	—	5.52	—	4.16	2.58
114, 115, 116, 121, 122	Altre malattie dell'apparecchio circolatorio	—	—	—	—	3.08	—	1.28	—	0.83	2.58
125 ^a	Ulcera dello stomaco	2.40	—	9.16	—	3.08	—	5.65	—	7.63	2.58
125 ^b	Ulcera del duodeno	2.40	—	5.49	—	—	—	1.28	—	2.08	—
126	Altre malattie dello stomaco	12.02	—	1.83	—	—	—	3.21	—	1.94	—
127 ^a e 127 ^b	Cirrosi epatica	26.44	—	12.82	—	15.38	—	17.71	—	12.90	12.92
129	Calcoli biliari	—	—	1.83	—	—	—	0.64	—	0.97	2.58
128, 130, 132	Atrofia gialla acuta del fegato, ittero grave ed altre malattie del fegato (escluso l'echinococco)	2.40	—	5.49	—	15.38	—	5.13	—	6.10	5.17
134 ^b	Enteriti	12.02	—	25.64	—	9.23	—	18.22	34.48	19.15	23.26
135	Volvolo, occlusione intestinale	4.81	—	1.83	—	9.23	—	4.88	—	5.69	—
137	Ernie intestinali e addominali	—	—	3.66	—	3.08	—	4.88	—	6.52	7.75
131, 138	Malattie da echinococco	—	—	—	—	—	—	0.51	—	0.42	—
139 ^a , 139 ^b , 139 ^c , 139 ^d , 139 ^e , 139 ^f	Malattie da parassiti intestinali (escluso l'echinococco e l'anchilostoma)	—	—	—	—	—	—	—	—	—	—

(a) Escluse le morti per causa ignota o non dichiarata o male indicata.

distinti per sesso e secondo le professioni o condizioni e le cause.

da 15 anni in su, della stessa categoria professionale (a).

Addetti all'industria tessile		Addetti a manifatture tessili		Addetti all'industria del vestiario		Addetti all'arredamento		Industrie chimiche		Addetti ai laboratori e manifattura tabacchi		Addetti alle industrie poligrafiche		Addetti alle industrie della carta		Operai non specificati		Numeri dell'elenco nosologico
M	F	M	F	M	F	M	F	M	F	M	F	M	F	M	F	M	F	
0.83	3.33	—	4.74	1.53	5.68	—	—	—	—	—	—	2.06	—	12.90	—	1.98	3.50	
22.54	13.75	18.75	4.74	21.94	11.36	26.32	—	5.35	26.32	—	12.66	14.43	—	12.90	—	18.35	12.26	104
7.51	3.75	12.50	9.48	6.12	5.27	10.53	—	10.69	—	—	—	4.12	41.67	—	42.55	3.97	12.26	105
51.75	41.25	31.25	4.74	36.22	33.27	73.69	—	26.74	26.32	—	63.29	30.93	—	83.88	—	52.58	31.52	107 ^a e 107 ^b
61.77	42.08	56.25	33.17	53.57	41.38	68.42	142.85	74.87	—	—	37.97	51.55	125.00	83.88	21.28	59.52	38.53	108
8.35	6.67	18.75	4.74	9.69	5.27	15.79	—	10.69	—	—	—	18.56	—	6.45	—	9.92	7.01	102 ^a , 102 ^b , 106, 109 ^a , 109 ^b , 110 ^a , 110 ^b , 111, 112
1.67	—	—	—	1.53	1.22	10.53	71.43	—	—	—	12.66	4.12	—	—	—	3.47	1.75	113 ^a
23.37	5.00	—	4.74	11.74	4.06	15.79	—	5.35	—	—	—	12.37	—	12.90	—	8.43	3.50	113 ^b e 113 ^c
126.88	114.17	75.00	151.66	117.86	120.89	115.79	71.43	85.56	131.58	333.32	75.94	92.79	83.33	135.49	63.82	119.54	98.07	117 ^a , 117 ^b e 118
6.68	2.50	6.25	—	6.63	2.03	10.53	—	5.35	—	—	—	6.19	—	12.90	—	3.97	—	119
0.83	0.42	6.25	—	2.55	1.62	5.26	—	5.35	—	—	—	—	—	—	—	2.49	3.50	114, 115, 116, 121, 122
5.85	2.50	—	—	7.14	2.03	—	—	10.69	—	—	—	6.19	—	—	—	3.47	—	125 ^a
1.67	—	—	—	2.04	1.62	—	—	—	—	—	—	—	—	6.45	—	2.98	3.50	125 ^b
5.01	1.25	—	—	3.57	2.03	5.26	—	—	—	—	—	4.12	—	—	—	1.49	1.75	126
19.20	5.00	25.00	—	20.92	3.65	36.84	—	21.39	26.32	—	—	22.68	—	19.36	—	13.39	1.75	127 ^a e 127 ^b
—	2.92	—	9.48	0.51	1.62	—	—	—	—	—	—	2.06	—	—	—	0.50	—	129
5.01	4.58	—	4.74	5.10	3.25	5.26	—	—	—	—	—	2.06	—	6.45	—	5.46	—	128, 130, 132
15.86	18.75	25.00	14.22	19.90	9.74	5.26	—	26.74	26.32	—	—	14.43	—	19.36	21.28	13.89	10.51	134 ^b
5.01	3.75	—	4.74	5.10	1.62	—	—	5.35	—	—	—	2.06	—	—	—	4.96	5.25	135
0.83	0.83	18.75	—	3.57	1.62	5.26	—	—	—	—	—	2.06	—	6.45	—	3.97	3.50	137
—	—	—	—	—	0.81	—	—	—	—	—	—	2.06	—	—	—	0.50	—	131, 138
—	—	—	—	—	—	—	—	—	—	—	—	—	—	—	—	—	—	139 ^a , 139 ^b , 139 ^c , 139 ^d , 139 ^e , 139 ^f

Segue: Morti, durante l'anno 1928, nel Regno, in età da 15 anni in su,

Segue: PROSPETTO LXXVI.

Cifre proporzionali a 1000 morti per qualsiasi causa, in età

Numeri dell'elenco nosologico	Cause di morte	Cocchieri, carrettieri, ecc.		Ferrovieri, tramvieri, conduttori di automobili, addetti ai trasporti aerei		Marinai, barcaioi, pescatori, ecc.		Addetti alla cura della persona		Addetti all'accomodatura della persona	
		M	F	M	F	M	F	M	F	M	F
		10	Vaiuolo e vaiuoloide	-	-	0.73	-	-	-	-	-
11	Morbillo	-	-	-	-	-	-	-	-	-	-
12	Scarlattina	-	-	0.73	-	-	-	-	-	-	-
14 ^a e 14 ^b	Infezioni tifoidee (tifo addominale e paratifi)	10.65	-	19.08	-	8.56	-	5.56	45.88	10.58	-
15	Tifo petecchiale	-	-	-	-	-	-	-	-	-	-
17	Febbre melitense	0.30	-	-	-	-	-	-	-	1.06	-
19	Meningite cerebro-spinale epidemica	-	-	-	-	-	-	-	-	-	-
20	Difterite e croup	-	-	-	-	0.50	-	-	-	1.06	-
21	Pertosse	-	-	-	-	-	-	-	-	-	-
22 ^a e 22 ^b	Influenza	14.00	-	19.08	-	9.06	-	22.22	-	8.47	-
23 ^a e 23 ^b	Malaria e cachessia palustre	2.74	-	5.87	-	2.01	-	-	-	2.12	-
26 ^a , 26 ^b , 26 ^c	Dissenteria	0.30	-	-	-	-	-	-	9.17	-	-
32	Poliomielite anteriore acuta	-	-	-	-	-	-	-	-	-	-
33	Encefalite letargica	-	-	2.20	-	-	-	-	-	1.06	-
33	Risipola	3.04	-	2.93	-	0.50	-	-	-	3.17	-
35	Setticemia e pioemia (non puerperali)	7.61	-	10.27	-	7.05	-	16.66	9.17	11.64	-
36	Pustola maligna, carbonchio	0.61	-	0.73	-	0.50	-	-	-	-	-
38	Rabbia	-	-	-	-	-	-	-	-	-	-
39	Tetano	1.83	-	1.47	-	0.50	-	-	9.17	-	-
172	Reumatismo articolare acuto	3.96	-	2.93	-	2.52	-	-	18.35	4.23	-
41	Tubercolosi disseminate	0.61	-	a) acuta	0.73	0.50	-	5.56	9.17	-	-
				b) cronica							
43	Tubercolosi dell'apparecchio respiratorio	84.02	-	178.29	-	86.56	-	155.55	256.88	187.30	238.09
42	Tubercolosi delle meningi e del sistema nervoso centrale	3.04	-	5.14	-	2.01	-	-	-	7.41	47.62
47 e 49	Tubercolosi articolare, delle ossa e della colonna vertebrale	4.87	-	6.60	-	2.01	-	-	-	7.41	-

distinti per sesso e secondo le professioni o condizioni e le cause.

da 15 anni in su, della stessa categoria professionale (a).

Numeri dell'elenco nosologico	Addetti ai servizi domestici		Carzoni e camerieri addetti ai servizi pubblici		Facchini, spazzini, cantonieri		Venditori ambulanti, saltimbanchi, venturieri		Personale subalterno dello Stato e di altri Enti pubblici		Esercito, marina, aeronautica (esclusi gli ufficiali)		Guardie di finanza e milizia		Altri Corpi armati dello Stato e di Enti pubblici		Culto cattolico e altri culti		
	M	F	M	F	M	F	M	F	M	F	M	F	M	F	M	F	M	F	
	10	-	-	-	-	-	-	-	-	-	-	-	-	-	-	-	-	-	-
11	-	0.77	-	-	-	-	-	-	-	-	3.24	-	-	-	-	-	-	-	11
12	0.54	0.77	-	-	-	-	-	-	-	-	6.49	-	-	-	-	-	0.65	-	12
14 ^a e 14 ^b	9.22	22.40	23.50	29.41	6.75	3.05	8.58	18.75	14.51	14.08	81.08	-	23.63	-	11.25	-	7.09	17.62	14 ^a e 14 ^b
15	-	-	-	-	-	-	-	-	-	-	-	-	-	-	-	-	-	-	15
17	-	0.39	0.64	-	0.40	-	-	-	-	14.08	-	-	-	-	1.61	-	-	0.68	17
19	-	-	-	-	-	-	-	-	1.32	-	3.24	-	-	-	-	-	-	-	19
20	-	0.77	0.64	-	-	-	-	-	-	-	2.16	-	-	-	-	-	-	0.68	20
21	-	-	-	-	-	-	-	-	-	-	-	-	-	-	-	-	-	-	21
22 ^a e 22 ^b	14.10	16.22	14.61	-	11.51	12.19	9.80	18.75	11.87	14.08	18.38	-	-	-	11.25	-	20.00	15.59	22 ^a e 22 ^b
23 ^a e 23 ^b	1.63	2.16	3.81	-	2.38	3.05	3.68	-	1.32	-	5.41	-	7.87	-	4.82	-	2.58	0.68	23 ^a e 23 ^b
26 ^a , 26 ^b , 26 ^c	0.54	0.39	0.61	-	-	-	0.61	-	-	-	-	-	-	-	-	-	-	-	26 ^a , 26 ^b , 26 ^c
32	-	-	0.64	-	-	-	-	-	-	-	1.08	-	-	-	-	-	-	-	32
33	0.54	1.54	0.64	-	1.59	-	1.23	-	-	-	-	-	7.87	-	-	-	3.23	-	33
33	1.08	2.70	1.90	-	2.38	-	3.68	6.25	3.96	-	6.49	-	7.87	-	4.82	-	1.94	2.71	33
35	5.97	12.75	8.89	-	7.94	15.24	9.19	25.00	10.55	14.08	11.89	-	7.87	-	4.82	-	9.03	10.16	35
36	-	0.39	0.64	-	0.40	-	1.23	-	1.32	-	-	-	-	-	-	-	1.29	-	36
38	-	0.39	-	-	0.40	-	-	-	-	-	-	-	-	-	1.61	-	-	-	38
39	0.54	0.39	0.64	-	2.38	-	2.45	-	1.32	-	-	-	-	-	-	-	-	-	39
172	4.31	4.25	3.81	-	3.18	9.15	1.23	-	1.32	-	7.57	-	-	-	-	-	2.58	4.07	172
41	Tubercolosi disseminate	1.08	2.32	a) acuta	1.90	1.19	0.61	-	-	-	3.24	7.87	-	-	-	-	1.29	2.03	41 ^a
				b) cronica															
43	128.53	118.58	144.85	323.53	84.16	79.26	90.07	56.25	109.50	70.43	118.92	-	141.74	-	147.90	-	48.38	142.96	43
42	2.17	8.11	5.72	-	1.98	3.05	2.45	-	6.60	-	21.62	-	70.87	-	1.61	-	3.87	6.78	42
47 e 49	3.80	7.34	6.99	-	2.78	-	2.45	-	1.32	-	5.41	-	7.87	-	3.22	-	1.94	15.59	47 e 49

(a) Escluse le morti per causa ignota o non dichiarata o male indicata.

Segue: **Morti, durante l'anno 1928, nel Regno, in età da 15 anni in su,**

Segue: PROSPETTO LXXVI.

Cifre proporzionali a 1000 morti per qualsiasi causa, in età

Numeri dell'elenco nosologico	Cause di morte	Cocchieri, carrettieri, ecc.		Ferrovieri, tramvieri, conduttori di automobili, addetti ai trasporti aerei		Marinai, barcajoli, pescatori, ecc.		Addetti alla cura della persona		Addetti all'accoglienza della persona	
		M	F	M	F	M	F	M	F	M	F
		44 a 46, 49 ^a e 49 ^b	Tubercolosi dell'intestino e del peritoneo, dell'apparecchio genito-urinario, di altri organi e di organi non specificati	5.18	—	8.07	—	3.52	—	11.11	27.53
50	Sifilide	7.00	—	6.60	—	7.55	—	5.56	—	6.35	—
16, 18, 24, 27 ^a , 27 ^b , 27 ^c , 27 ^d , 28, 29, 30, 31, 34, 37, 40, 51, 52, 53	Altre malattie infettive	0.30	—	0.73	—	1.01	—	—	—	—	—
54	Rachitide	—	—	—	—	—	—	—	—	—	—
55	Pellagra	—	—	—	—	—	—	—	—	—	—
57, 58, 59	Scorbuto, porpora emorragica, emofilia	0.30	—	0.73	—	—	—	—	—	—	—
60 e 173	Gotta e reumatismo cronico	2.74	—	0.73	—	1.01	—	—	—	3.17	—
61	Diabete	4.26	—	5.14	—	5.54	—	16.66	18.35	7.41	47.62
62	Marasma senile	77.63	—	13.21	—	117.26	—	27.78	45.88	61.38	—
63 ^a , 63 ^b , 64 ^a , 64 ^b	Anemie e leucemie	1.22	—	2.93	—	3.52	—	5.56	—	8.47	—
66 ^a	Morbo di Flaiani-Basedow	—	—	—	—	—	—	—	—	—	—
66 ^b	Altre malattie della ghiandola tiroide	—	—	—	—	—	—	—	—	1.06	—
67	Malattie delle ghiandole paratiroidi	—	—	—	—	—	—	—	—	—	—
69	Malattie delle capsule surrenali (Morbo di Addison)	0.91	—	1.47	—	1.01	—	—	—	2.12	—
70 a 80	Tumori maligni	56.01	—	70.44	—	57.37	—	105.55	64.22	40.21	—
56, 65, 68, 69 bis, 81, 82	Altre malattie generali	2.44	—	2.93	—	3.52	—	—	—	1.06	—
83	Meningite semplice cerebrale e spinale	2.44	—	3.67	—	3.52	—	—	—	1.06	—
86	Encefalite	0.91	—	1.47	—	2.01	—	11.11	—	—	—
87, 88, 91	Apoplessia, congestione, embolia, trombosi e rammollimento cerebrale	112.33	—	59.43	—	123.30	—	61.11	100.92	104.76	95.24
84	Tabe dorsale	0.30	—	1.47	—	2.01	—	—	—	3.17	—
89 ^a e 89 ^b	Paralisi senza causa indicata	14.92	—	4.40	—	14.59	—	11.11	9.17	12.70	—
92	Paralisi progressiva degli alienati o demenza paralitica	2.44	—	11.01	—	5.54	—	—	—	11.64	—
93	Altre forme di alienazione mentale	4.26	—	5.87	—	2.52	—	5.56	—	4.23	—
84 ^a , 85, 90, 94, 95, 96, 97, 99	Altre malattie del sistema nervoso	9.44	—	7.34	—	9.06	—	—	—	5.29	—

distinti per sesso e secondo le professioni o condizioni e le cause.

da 15 anni in su, della stessa categoria professionale (a).

Addetti ai servizi domestici		Garzoni e camerieri addetti ai servizi pubblici		Facchini, spazzini, cantonieri		Venditori ambulanti, saltimbanchi, venturieri		Personale subalterno dello Stato e di altri Enti pubblici		Esercito, marina, aeronautica (esclusi gli ufficiali)		Guardie di finanza e milizia		Altri Corpi armati dello Stato e di Enti pubblici		Culto cattolico e altri culti		Numeri dell'elenco nosologico	
M	F	M	F	M	F	M	F	M	F	M	F	M	F	M	F	M	F		
4.88	6.18	6.35	—	3.57	3.05	3.06	—	2.64	28.17	15.14	—	7.87	—	3.22	—	0.65	14.00	44 a, 46, 49 e 49 ^b	
9.76	3.48	4.45	—	7.15	—	4.90	—	9.23	—	5.41	—	—	—	1.61	—	0.65	0.68	50	
—	0.77	—	—	1.59	—	1.23	—	1.32	—	3.24	—	—	—	—	—	—	—	16, 18, 24, 27 ^a , 27 ^b , 27 ^c , 27 ^d , 28, 29, 30, 31, 34, 37, 40, 51, 52, 53	
—	—	—	—	—	—	—	—	—	—	—	—	—	—	—	—	—	—	54	
—	—	—	—	—	—	—	—	—	—	—	—	—	—	—	—	—	—	55	
—	0.77	1.27	—	1.19	—	2.45	—	1.32	—	2.16	—	—	—	—	—	—	0.68	57, 58, 59	
1.63	6.57	2.54	—	1.19	6.10	1.23	—	2.64	—	1.08	—	—	—	3.22	—	4.52	4.74	60 e 173	
4.34	3.86	6.99	—	3.57	12.19	4.90	6.25	11.87	14.08	1.08	—	—	—	11.25	—	36.77	10.16	61	
69.41	79.18	72.43	88.24	69.07	82.31	105.39	81.25	68.60	70.43	—	—	—	—	38.58	—	85.16	53.53	62	
5.42	5.02	3.18	—	2.78	9.15	4.90	—	3.96	14.08	5.41	—	—	—	8.04	—	6.45	1.36	63 ^a , 61 ^b , 64 ^a , 64 ^b	
—	0.39	—	—	—	—	—	—	—	—	—	—	—	—	—	—	—	1.36	66 ^a	
—	—	—	—	—	—	—	—	—	—	—	—	—	—	—	—	—	—	66 ^b	
0.54	—	—	—	—	—	—	—	—	—	—	—	—	—	—	—	—	—	67	
0.54	—	0.64	—	0.40	—	0.61	—	—	—	—	—	—	—	—	—	—	—	1.36	69
71.58	75.70	55.91	58.83	68.28	112.80	48.41	62.50	65.96	70.43	7.57	—	7.87	—	53.05	—	63.22	81.30	70 a 80	
1.08	3.48	1.90	—	2.78	—	1.84	—	1.32	—	2.16	—	—	—	—	—	1.94	0.68	56, 65, 68, 69 bis, 81, 82	
5.97	1.16	3.81	—	3.18	3.05	0.61	—	2.64	—	16.22	—	15.75	—	3.22	—	2.58	4.07	83	
—	—	0.64	—	0.40	3.05	—	—	—	—	2.16	—	—	—	3.22	—	3.23	1.36	86	
107.92	90.38	95.30	29.44	116.31	106.70	122.55	143.75	125.33	140.85	10.81	—	31.50	—	106.10	—	134.19	94.86	87, 88, 91	
1.63	0.77	—	—	1.98	—	2.45	—	—	—	—	—	—	—	1.61	—	0.65	0.68	84	
8.68	10.04	9.53	—	10.72	9.15	12.87	18.75	10.55	—	2.16	—	—	—	8.04	—	14.83	8.13	89 ^a e 89 ^b	
4.88	1.54	5.08	—	2.78	—	6.74	—	3.96	—	12.97	—	7.87	—	12.86	—	—	0.68	92	
3.80	7.72	6.99	—	2.38	3.05	3.06	—	2.64	—	3.21	—	7.87	—	3.22	—	1.94	2.71	93	
8.14	10.04	16.52	29.41	13.50	9.15	7.35	—	10.55	—	5.41	—	—	—	3.22	—	15.48	10.84	84 ^a , 85, 90, 91, 95, 96, 97, 99	

(a) Escluse le morti per causa ignota o non dichiarata o male indicata.

Segue: **Morti, durante l'anno 1928, nel Regno, in età da 15 anni in su,**

Segue: PROSPETTO LXXVI.

Cifre proporzionali a 1000 morti per qualsiasi causa, in età

Numeri dell'elenco nosologico	Cause di morte	Cocchieri, carrettieri, ecc.		Ferrovieri, tramvieri, conduttori di automobili, addetti ai trasporti aerei		Marinai, barcaioi, pescatori, ecc.		Addetti alla cura della persona		Addetti all'accomodatura della persona	
		M	F	M	F	M	F	M	F	M	F
		103	Bronchite acuta	2.74	—	0.73	—	3.52	—	5.56	—
104	Bronchite cronica	21.00	—	7.34	—	22.14	—	22.22	9.17	15.87	—
105	Malattie della pleura	4.87	—	9.54	—	5.51	—	5.56	18.35	9.52	—
107 ^a e 107 ^b	Polmonite crupale	65.14	—	52.09	—	40.26	—	38.89	36.70	31.75	—
108	Bronco polmonite acuta (compresa la bronchite capillare)	61.49	—	50.63	—	50.83	—	77.77	64.22	53.97	47.62
102 ^a , 102 ^b , 106, 109 ^a , 109 ^b , 110 ^a , 110 ^b , 111, 112	Altre malattie dell'apparecchio respiratorio (esclusa la tubercolosi)	10.05	—	10.27	—	11.07	—	—	—	15.87	—
113 ^a	Aneurisma	3.35	—	2.93	—	4.03	—	11.11	—	7.41	—
113 ^b e 113 ^c	Arteriosclerosi ed altre malattie delle arterie	13.70	—	5.87	—	14.09	—	11.11	27.53	9.52	—
117 ^a , 117 ^b e 118	Malattie del cuore e del pericardio	113.55	—	74.10	—	129.84	—	133.33	100.92	122.75	190.47
119	Angina pectoris	8.52	—	5.87	—	5.03	—	5.56	—	10.58	—
114, 115, 116, 121, 122	Altre malattie dell'apparecchio circolatorio	3.04	—	2.93	—	3.02	—	—	9.17	—	—
124 ^a	Ulcera dello stomaco	4.26	—	4.40	—	4.03	—	16.66	9.17	7.41	—
125 ^b	Ulcera del duodeno	0.61	—	2.20	—	1.51	—	11.11	—	2.12	—
126	Altre malattie dello stomaco	1.83	—	2.20	—	4.03	—	5.56	—	4.23	—
127 ^a e 127 ^b	Cirrosi epatica	25.27	—	13.94	—	17.11	—	11.11	—	25.40	—
129	Calcoli biliari	2.44	—	3.67	—	2.52	—	—	—	1.06	—
128, 130, 132	Atrofia gialla acuta del fegato, ittero grave ed altre malattie del fegato (escluso l'echinococco)	6.70	—	6.60	—	7.05	—	11.11	9.17	1.06	—
134 ^b	Enteriti	19.79	—	10.27	—	22.65	—	—	9.17	20.11	—
135	Volvolo, occlusione intestinale	5.18	—	4.40	—	6.04	—	11.11	—	1.06	—
137	Ernie intestinali e addominali	3.96	—	3.67	—	5.03	—	—	—	4.23	—
131, 138	Malattie da echinococco	0.91	—	0.73	—	0.50	—	—	—	1.06	—
139 ^a , 139 ^b , 139 ^c , 139 ^d , 139 ^e , 139 ^f	Malattie da parassiti intestinali (escluso l'echinococco e l'anchilostoma)	0.30	—	—	—	—	—	—	—	—	—

distinti per sesso e secondo le professioni o condizioni e le cause.

da 15 anni in su, della stessa categoria professionale (a).

Addetti ai servizi domestici		Garzoni e camerieri addetti ai servizi pubblici		Facchini, spazzini, cantonieri		Venditori ambulanti, saltimbanchi, venturieri		Personale subalterno dello Stato e di altri Enti pubblici		Esercito, marina, aeronautica (esclusi gli ufficiali)		Guardie di finanza e milizia		Altri Corpi armati dello Stato e di Enti pubblici		Culto cattolico e altri culti		Numeri dell'elenco nosologico
M	F	M	F	M	F	M	F	M	F	M	F	M	F	M	F	M	F	
0.54	3.09	3.81	—	3.57	6.10	4.29	18.75	1.32	—	1.08	—	—	—	3.22	—	3.23	3.39	
21.69	17.77	13.34	—	23.82	24.39	24.51	18.75	17.15	42.26	1.08	—	—	—	11.25	—	17.42	13.55	104
5.97	5.41	6.35	—	6.35	9.15	4.90	—	7.91	—	7.57	—	15.75	—	11.25	—	3.87	10.84	105
46.64	41.71	40.66	49.41	61.53	48.78	51.08	50.00	48.81	56.34	103.79	—	31.50	—	56.27	—	38.06	57.59	107 ^a e 107 ^b
54.77	62.96	60.35	29.41	70.25	67.06	55.15	50.00	42.22	84.51	78.92	—	47.25	—	41.80	—	60.64	84.69	108
13.56	5.79	8.26	—	9.13	6.10	12.25	12.50	7.91	14.08	4.32	—	7.87	—	9.65	—	6.45	3.39	102 ^a , 102 ^b , 106, 109 ^a , 109 ^b , 110 ^a , 110 ^b , 111, 112
4.34	1.93	1.90	—	4.76	—	4.90	—	1.32	—	1.08	—	—	—	6.43	—	1.94	0.68	113 ^a
17.35	9.66	9.53	—	12.31	6.10	13.48	—	22.43	—	2.16	—	7.87	—	8.01	—	23.87	14.91	113 ^b e 113 ^c
130.70	155.66	116.90	205.89	130.61	222.55	133.58	225.00	141.16	211.27	21.62	—	47.25	—	93.24	—	144.51	144.31	117 ^a , 117 ^b e 118
7.05	5.41	9.53	—	7.94	3.05	9.19	6.25	11.87	—	2.16	—	15.75	—	16.08	—	18.71	5.42	119
2.71	2.32	0.64	—	2.38	3.05	1.23	—	—	—	—	—	—	—	1.61	—	3.87	2.71	114, 115, 116, 121, 122
6.51	5.41	1.27	—	3.97	9.15	4.29	—	7.91	—	8.65	—	—	—	20.90	—	4.52	5.42	125 ^a
2.71	1.54	1.27	—	0.40	—	2.45	—	—	—	2.16	—	—	—	3.22	—	3.23	1.36	125 ^b
3.25	0.39	1.90	—	2.38	—	6.74	6.25	2.64	—	—	—	—	—	4.82	—	1.94	2.71	126
20.07	4.25	18.42	—	25.80	3.05	19.61	12.50	31.66	—	4.32	—	15.75	—	30.55	—	21.29	5.42	127 ^a e 127 ^b
1.08	3.86	0.64	—	—	—	0.61	6.25	1.32	—	2.16	—	—	—	3.22	—	1.29	3.39	129
5.97	5.41	2.54	—	6.35	9.15	1.84	—	6.60	—	7.57	—	—	—	8.04	—	5.16	6.78	128, 130, 132
9.76	20.86	15.88	29.41	14.29	24.39	17.77	56.25	10.55	14.08	9.73	—	15.75	—	11.25	—	19.35	23.72	134 ^b
3.25	3.48	4.45	29.41	4.76	3.05	3.68	—	6.60	—	2.16	—	7.87	—	3.22	—	5.16	4.74	135
8.14	4.63	3.18	—	4.76	3.05	11.03	—	6.60	14.08	1.08	—	—	—	4.82	—	5.81	4.07	137
—	0.39	—	—	0.40	—	—	—	—	—	—	—	—	—	3.22	—	1.29	—	131, 138
—	—	—	—	—	—	—	—	—	—	—	—	—	—	—	—	—	—	139 ^a , 139 ^b , 139 ^c , 139 ^d , 139 ^e , 139 ^f

(a) Escluse le morti per causa ignota o non dichiarata o male indicata.

Segue: **Morti, durante l'anno 1928, nel Regno, in età da 15 anni in su,**

distinti per sesso e secondo le professioni o condizioni e le cause.

Segue: PROSPETTO LXXVI.

Cifre proporzionali a 1000 morti per qualsiasi causa, in età

da 15 anni in su, della stessa categoria professionale (a).

Numeri dell'elenco nosologico	Cause di morte	Cocchieri, carrettieri, ecc.		Ferrovieri, tramvieri, conduttori di automobili, addetti ai trasporti aerei		Marinai, barcaioi, pescatori, ecc.		Addetti alla cura della persona		Addetti all'acconciatura della persona		Addetti ai servizi domestici		Garzoni e camerieri addetti ai servizi pubblici		Facchini, spazzini, cantonieri		Venditori ambulanti, saltimbanchi, venturieri		Personale subalterno dello Stato e di altri Enti pubblici		Esercito, marina, aeronautica (esclusi gli ufficiali)		Guardie di finanza e milizia		Altri Corpi armati dello Stato e di Enti pubblici		Culto cattolico e altri culti		Numeri dell'elenco nosologico
		M	F	M	F	M	F	M	F	M	F	M	F	M	F	M	F	M	F	M	F	M	F	M	F	M	F	M	F	
140	Anchilostomiasi	—	—	—	—	—	—	—	—	—	—	—	—	—	—	—	—	—	—	—	—	—	—	—	—	—	—	—	140	
141	Appendicite e tifo	3.04	—	10.27	—	4.03	—	5.56	—	8.47	—	5.97	6.57	5.72	29.41	3.18	—	3.06	6.25	3.96	—	21.62	—	15.75	—	6.43	—	3.23	1.35	141
143	Peritonite senza causa indicata	5.18	—	8.81	—	2.52	—	—	18.35	3.17	—	5.42	5.41	3.18	—	7.15	6.10	6.13	12.50	3.96	14.08	18.38	—	7.87	—	6.43	—	3.23	7.44	143
123, 124 ^a , 124 ^b , 133, 136, 142, 145	Altre malattie dell'apparecchio digerente	1.52	—	4.40	—	2.01	—	—	27.53	1.06	47.62	0.54	2.70	3.81	—	1.59	6.10	3.68	—	1.32	14.08	4.32	—	15.75	—	1.61	—	5.16	3.38	123, 124 ^a , 124 ^b , 133, 136, 142, 145
146 ^a	Nefrite acuta	1.83	—	3.67	—	2.01	—	—	—	3.17	—	1.08	3.86	4.45	—	1.59	3.05	1.23	—	1.32	—	8.65	—	15.75	—	1.61	—	3.87	2.03	146 ^a
146 ^b	Nefrite cronica	25.57	—	26.42	—	32.21	—	44.44	9.17	21.16	142.86	25.49	28.97	29.22	29.41	28.98	9.15	31.25	31.25	26.39	42.26	8.65	—	31.50	—	25.72	—	58.06	46.01	146 ^b
146 ^c e 146 ^d	Altre malattie dei reni e dei loro annessi	0.61	—	1.47	—	1.51	—	—	—	2.12	—	4.34	2.70	0.64	—	1.59	—	2.45	—	—	—	1.08	—	—	—	—	—	1.29	1.35	146 ^c e 146 ^d
147	Malattie della vescica	9.33	—	3.67	—	7.05	—	5.56	—	5.29	—	10.30	2.32	5.08	—	5.95	—	7.35	—	6.60	—	—	—	—	—	4.82	—	10.32	1.35	147
148	Calcoli delle vie urinarie	0.91	—	2.93	—	1.01	—	—	—	1.06	—	0.54	0.39	0.64	—	1.19	—	1.84	—	1.32	—	—	—	—	—	1.61	—	1.94	0.68	148
149 ^a , 149 ^b , 149 ^c	Altre malattie dell'apparecchio uropoietico e della prostata	8.52	—	3.67	—	9.56	—	11.11	—	3.17	—	11.93	—	8.26	—	11.12	—	12.25	—	11.87	—	1.08	—	—	—	11.25	—	12.25	—	149 ^a , 149 ^b , 149 ^c
153 ^a , 153 ^b	Malattie dell'utero	—	—	—	—	—	—	—	9.17	—	—	—	3.86	—	—	—	3.05	—	6.25	—	—	—	—	—	—	—	—	8.12	153 ^a , 153 ^b	
151, 152 e 154	Altre malattie non puerperali degli organi genitali femminili	—	—	—	—	—	—	—	—	—	—	—	5.02	—	—	—	—	—	—	—	—	—	—	—	—	—	—	1.35	151, 152 e 154	
160	Febbre puerperale	—	—	—	—	—	—	—	—	—	—	—	3.48	—	—	—	6.10	—	6.25	—	—	—	—	—	—	—	—	—	—	160
161	Pelvi e metroperitonite puerperali	—	—	—	—	—	—	—	—	—	—	—	1.16	—	—	—	—	—	—	—	—	—	—	—	—	—	—	—	—	161
156 ^a a 159, 162 a 164	Altre malattie di gravidanza, parto e puerperio	—	—	—	—	—	—	—	—	—	47.62	—	4.63	—	—	—	3.05	—	—	—	—	—	—	—	—	—	—	—	—	156 ^a a 159, 162 a 164
165 a 170	Malattie della pelle e dei suoi annessi	4.26	—	7.34	—	12.08	—	5.56	—	5.29	—	10.30	5.02	3.18	29.41	7.15	—	4.29	—	5.28	—	6.49	—	—	—	6.43	—	2.58	2.03	165 a 170
171, 174, 175, 176	Malattie delle ossa, delle articolazioni, psioite ed altre malattie degli organi della locomozione	0.61	—	2.93	—	1.51	—	—	—	3.17	—	1.63	2.32	—	—	1.19	9.15	—	—	—	—	3.34	—	—	—	3.22	—	2.03	171, 174, 175, 176	
180	Alcoolismo acuto	—	—	—	—	—	—	—	—	—	—	—	—	—	—	0.40	—	0.61	—	—	—	—	—	—	—	—	—	—	—	180
177	Alcoolismo cronico	5.48	—	0.73	—	1.51	—	5.56	—	10.58	—	6.51	—	2.54	—	5.16	—	4.29	—	6.60	—	1.08	—	—	—	6.43	—	1.29	—	177
181 a 199, 207 a 209	Morti violente accidentali	86.15	—	136.47	—	50.83	—	16.66	—	16.93	47.62	29.28	18.93	61.62	—	53.99	6.10	27.58	18.75	31.66	—	148.11	—	165.36	—	40.19	—	10.32	2.03	181 a 199, 207 a 209
200 ^a , 200 ^b , 200 ^c , 202, 204	Omicidi	4.87	—	4.40	—	4.03	—	5.56	—	4.23	—	1.08	1.93	3.18	—	2.38	—	4.29	—	5.28	—	12.97	—	7.87	—	19.29	—	0.65	—	200 ^a , 200 ^b , 200 ^c , 202, 204
210 a 219	Suicidi	10.05	—	27.88	—	11.07	—	38.89	18.35	20.11	47.62	23.86	16.99	20.96	29.41	12.31	—	20.83	—	19.79	—	75.68	—	157.48	—	48.23	—	5.81	—	210 a 219
100, 101, 120, 150, 155, 178 e 179	Altre malattie	9.41	—	13.94	—	10.07	—	5.56	—	12.70	—	9.22	9.27	9.53	—	15.88	15.24	13.48	18.75	9.23	28.17	19.46	—	—	—	9.65	—	10.32	4.06	100, 101, 120, 150, 155, 178 e 179
	TOTALE	1000.00	—	1000.00	—	1000.00	—	1000.00	1000.00	1000.00	1000.00	1000.00	1000.00	1000.00	1000.00	1000.00	1000.00	1000.00	1000.00	1000.00	1000.00	1000.00	—	1000.00	—	1000.00	—	1000.00	1000.00	

(a) Escluse le morti per causa ignota o non dichiarata o male indicata.

Segue: **Morti, durante l'anno 1928, nel Regno, in età da 15 anni in su,**

Segue: PROSPETTO LXXVI.

Cifre proporzionali a 1000 morti per qualsiasi causa, in età

Numeri dell'elenco nosologico	Cause di morte	Insegnanti		Professioni liberali		Arti sanitarie		Arti belle		Ufficiali di terra, di mare e d'aria	
		M	F	M	F	M	F	M	F	M	F
		10	Vaiuolo e vaiuoloide	—	—	0.57	—	—	—	—	—
11	Morbillo	—	—	—	—	—	—	—	—	—	—
12	Scarlattina	—	4.01	—	—	—	—	1.41	—	—	—
14 ^a e 14 ^b	Infezioni tifoidee (tifo addominale e paratifi)	12.20	29.41	12.60	—	7.89	18.18	14.06	36.36	20.18	—
15	Tifo petecchiale	—	—	—	—	—	—	—	—	—	—
17	Febbre melitense	3.48	—	0.57	—	0.99	—	—	—	2.88	—
19	Meningite cerebro-spinale epidemica . . .	1.74	—	—	—	—	—	—	—	—	—
20	Difterite e croup	—	—	—	—	—	—	—	—	—	—
21	Pertosse	—	—	—	—	—	—	—	—	—	—
22 ^a e 22 ^b	Influenza	20.91	18.72	21.77	41.66	24.65	13.63	14.06	18.18	5.76	—
23 ^a e 23 ^b	Malaria e cachessia palustre	1.74	2.67	1.72	—	—	—	—	—	11.53	—
26 ^a , 26 ^b , 26 ^c	Dissenteria	—	—	0.57	—	0.99	—	—	—	—	—
32	Poliomielite anteriore acuta	—	—	—	—	—	—	—	—	—	—
33	Encefalite letargica	1.74	—	0.57	—	0.99	—	—	18.18	—	—
13	Risipola	1.74	—	4.01	—	0.99	4.55	2.81	—	—	—
35	Setticemia e pioemia (non puerperali) . . .	10.45	9.36	11.45	83.33	12.82	9.09	7.03	36.36	11.53	—
36	Pustola maligna, carbonchio	—	—	0.57	—	—	—	1.41	—	—	—
38	Rabbia	—	—	—	—	—	—	—	—	—	—
39	Tetano	1.74	1.34	—	—	—	4.55	1.41	—	—	—
172	Reumatismo articolare acuto	3.48	5.35	1.15	—	1.97	—	1.41	—	—	—
41	Tubercolosi disseminata { a) acuta b) cronica	1.74	—	1.15	—	—	—	2.81	—	—	—
		1.74	5.35	0.57	—	—	—	1.41	—	2.88	—
43	Tubercolosi dell'apparecchio respiratorio . .	74.92	152.40	85.34	333.32	49.31	81.81	142.05	163.65	72.05	—
42	Tubercolosi delle meningi e del sistema nervoso centrale	—	6.68	1.72	—	1.97	—	2.81	—	5.76	—
47 a 49	Tubercolosi articolare, delle ossa e della colonna vertebrale	1.74	2.67	2.86	—	0.99	4.55	5.63	18.18	2.88	—

(a) Escluse le morti per causa ignota o non dichiarata o male indicata.

distinti per sesso e secondo le professioni o condizioni e le cause.

da 15 anni in su, della stessa categoria professionale (a).

Numeri dell'elenco nosologico	TOTALE DEI MORTI da 15 anni in su																
	Impiegati pubblici e privati		Pensionati e veterani		Proprietari e benestanti		Studenti		Attendenti a casa		Disoccupati, invalidi, ricoverati, mendicanti		Professione ignota		Maschi	Femmine	
	M	F	M	F	M	F	M	F	M	F	M	F	M	F			
10	—	—	—	—	—	—	—	—	—	0.02	0.20	—	—	—	0.04	0.02	10
11	0.18	—	0.11	—	—	—	1.81	—	—	0.14	—	—	1.75	7.53	0.16	0.25	11
12	0.18	—	0.41	0.10	0.14	4.51	—	—	—	0.44	—	—	2.33	2.15	0.31	0.46	12
14 ^a e 14 ^b	15.44	55.78	1.96	4.56	4.67	10.50	67.68	99.21	—	13.52	2.04	1.21	27.94	21.52	12.03	15.16	14 ^a e 14 ^b
15	—	—	—	—	—	—	—	—	—	0.01	—	—	—	—	0.01	—	15
17	0.90	—	0.22	0.41	0.42	1.09	2.71	—	—	0.39	0.23	0.30	0.58	—	0.32	0.38	17
19	0.18	—	—	—	—	—	—	3.97	—	0.03	0.20	—	—	1.08	0.09	0.05	19
20	—	1.99	0.11	—	—	—	—	0.90	3.97	—	—	—	0.58	4.31	0.16	0.24	20
21	—	—	—	—	0.10	—	—	—	—	0.01	—	—	—	1.08	0.01	0.01	21
22 ^a e 22 ^b	16.34	13.95	11.57	19.06	21.54	23.46	19.85	31.75	—	15.41	8.16	9.94	11.06	18.30	15.76	16.37	22 ^a e 22 ^b
23 ^a e 23 ^b	2.15	—	2.18	0.41	2.33	0.68	1.81	—	—	2.71	1.22	0.30	9.31	5.38	4.20	2.64	23 ^a e 23 ^b
26 ^a , 26 ^b , 26 ^c	—	—	0.44	0.41	0.32	0.41	0.90	—	—	0.45	0.82	—	—	—	0.67	0.47	26 ^a , 26 ^b , 26 ^c
32	—	—	—	—	0.10	—	—	—	—	0.01	0.82	—	0.58	—	0.06	0.01	32
33	1.62	1.99	0.87	1.66	0.64	0.41	3.61	—	—	1.04	2.65	3.92	3.49	—	1.21	1.05	33
13	1.44	1.99	1.75	0.83	1.70	1.77	2.71	3.97	—	1.80	3.47	0.60	1.75	1.08	2.00	1.82	13
35	8.98	15.94	6.44	7.46	6.37	8.45	9.03	23.80	—	7.70	9.79	14.46	7.57	10.76	7.01	7.88	35
36	0.36	3.98	0.11	—	0.42	—	0.90	—	—	0.21	0.20	0.30	—	—	0.54	0.27	36
38	—	—	—	—	—	—	—	—	—	0.02	—	—	0.58	—	0.06	0.02	38
39	0.90	—	0.11	—	0.21	0.82	0.90	—	—	0.39	0.61	—	2.91	—	1.19	0.49	39
172	3.23	7.97	1.53	2.49	1.91	2.05	7.22	11.90	—	3.42	2.04	1.81	5.82	3.23	3.04	3.60	172
41	1.98	7.97	0.33	—	0.21	0.27	5.42	15.87	—	1.06	1.22	—	1.16	3.23	0.98	1.20	41 ^a
41	3.05	5.98	0.22	0.41	1.17	1.09	10.83	15.87	—	2.07	0.41	1.51	6.40	—	1.90	2.20	41 ^b
43	139.16	324.71	46.91	14.38	26.52	34.64	301.44	404.76	—	92.92	32.83	21.69	105.94	125.94	78.20	90.02	43
42	5.21	23.90	0.22	1.24	0.96	0.95	28.88	35.71	—	3.44	1.22	1.21	8.15	11.84	3.18	3.67	42
47 a 49	5.03	5.98	3.49	1.24	2.23	2.86	19.86	7.94	—	4.54	6.12	4.52	11.06	3.23	4.59	4.61	47 a 49

Segue: **Morti, durante l'anno 1928, nel Regno, in età da 15 anni in su,**

Segue: PROSPETTO **LXXVI.**

Cifre proporzionali a 1000 morti per qualsiasi causa, in età

Numeri dell'elenco nosologico	Cause di morte	Insegnanti		Professioni liberali		Arti sanitarie		Arti belle		Ufficiali di terra, di mare e d'aria	
		M	F	M	F	M	F	M	F	M	F
		44 a 46, 49 ^a e 49 ^b	Tubercolosi dell'intestino e del peritoneo, dell'apparecchio genito-urinario, di altri organi e di organi non specificati	8.71	18.72	4.01	83.33	0.99	4.55	5.63	—
50	Sifilide	3.48	—	4.58	—	2.96	4.55	4.22	—	2.88	—
16, 18, 24, 27 ^a , 27 ^b , 27 ^c , 27 ^d , 28, 29, 30, 31, 34, 37, 40, 51, 52, 53	Altre malattie infettive	1.74	—	—	—	2.96	—	—	18.18	—	—
54	Rachitide	—	—	—	—	—	—	—	—	—	—
55	Pellagra	—	—	—	—	—	—	—	—	—	—
57, 58, 59	Scorbuto, porpora emorragica, emofilia	—	—	0.57	—	0.99	—	—	—	2.88	—
60 e 173	Gotta e reumatismo cronico	5.23	4.02	4.01	—	5.92	—	1.41	18.18	2.88	—
61	Diabete	34.85	6.68	24.63	—	38.46	36.36	11.25	—	23.06	—
62	Marasma senile	41.82	33.42	44.10	—	64.10	113.63	56.25	—	46.11	—
63 ^a , 63 ^b , 64 ^a , 64 ^b	Anemie e leucemie	3.48	10.70	8.59	41.70	5.92	—	1.41	—	2.88	—
66 ^a	Morbo di Flajani-Basedow	—	—	0.57	—	—	9.09	—	—	—	—
66 ^b	Altre malattie della ghiandola tiroide	—	—	—	—	0.99	—	—	—	2.88	—
67	Malattie delle ghiandole paratiroidi	—	—	—	—	—	—	—	—	—	—
69	Malattie delle capsule surrenali (Morbo di Addison)	1.74	1.34	1.72	—	—	—	—	—	—	—
70 a 80	Tumori maligni	66.21	96.25	61.29	41.70	73.96	104.54	74.54	90.92	74.93	—
56, 65, 68, 69bis, 81, 82	Altre malattie generali	1.74	9.36	2.86	—	2.96	—	—	—	—	—
83	Meningite semplice cerebrale e spinale	3.48	4.02	4.58	—	4.93	4.55	2.81	—	—	—
86	Encefalite	3.48	1.34	1.72	—	6.90	—	—	—	—	—
87, 88, 91	Apoplessia, congestione, embolia, trombosi e rammolimento cerebrale	109.76	82.88	124.86	83.33	126.23	86.36	108.29	54.56	74.93	—
84	Tabe dorsale	1.74	2.67	4.01	—	1.97	4.55	—	—	2.88	—
89 ^a e 89 ^b	Paralisi senza causa indicata	3.48	16.04	6.30	—	8.88	4.55	8.15	18.18	17.29	—
92	Paralisi progressiva degli alienati o demenza paralitica	3.48	1.34	6.87	—	4.93	4.55	11.25	—	11.53	—
93	Altre forme di alienazione mentale	3.48	10.70	6.30	—	4.93	13.63	4.22	—	5.76	—
84 ^a , 85, 90, 94, 95, 96, 97, 99	Altre malattie del sistema nervoso	6.97	16.04	12.60	—	14.79	9.09	12.66	—	11.53	—

(a) Escluse le morti per causa ignota o non dichiarata o male indicata.

distinti per sesso e secondo le professioni o condizioni e le cause.

da 15 anni in su, della stessa categoria professionale (a).

Numeri dell'elenco nosologico		TOTALE DEI MORTI da 15 anni in su																Numeri dell'elenco nosologico
		Impiegati pubblici e privati		Pensionati e veterani		Proprietari e beneficiari		Studenti		Attendenti a casa		Disoccupati, invalidi, ricoverati, mendicanti		Professione ignota		Maschi	Femmine	
		M	F	M	F	M	F	M	F	M	F	M	F	M	F			
44 a 46, 49 ^a e 49 ^b	50	6.46	3.98	1.53	4.97	1.80	3.68	21.66	39.68	—	7.86	3.26	4.82	4.07	15.06	4.79	7.79	44 a 46, 49 ^a e 49 ^b
16, 18, 24, 27 ^a , 27 ^b , 27 ^c , 27 ^d , 28, 29, 30, 31, 34, 37, 40, 51, 52, 53	54	4.49	—	2.19	1.24	1.38	0.27	—	—	—	1.27	3.87	2.41	4.07	4.31	2.78	1.17	16, 18, 24, 27 ^a , 27 ^b , 27 ^c , 27 ^d , 28, 29, 30, 31, 34, 37, 40, 51, 52, 53
57, 58, 59	55	0.72	—	0.44	—	0.53	0.68	0.90	—	—	0.49	0.61	—	1.75	—	0.51	0.47	54
60 e 173	55	—	—	—	—	—	—	—	—	—	0.05	—	0.30	—	—	—	0.04	54
61	55	—	—	—	—	—	—	—	—	—	0.16	0.82	—	—	—	0.21	0.19	55
62	57, 58, 59	0.54	—	0.87	1.21	0.32	0.55	5.42	3.97	—	0.64	1.22	0.60	1.16	3.23	0.67	0.65	57, 58, 59
63 ^a , 63 ^b , 64 ^a , 64 ^b	60 e 173	1.98	—	3.06	1.66	5.62	3.27	—	—	—	3.32	3.47	10.85	3.49	3.23	2.63	3.41	60 e 173
66 ^a	61	15.26	7.97	11.57	13.67	20.48	20.18	5.42	—	—	7.34	2.24	2.71	4.07	5.38	7.21	6.87	61
66 ^b	62	34.42	5.98	112.38	121.38	123.75	115.64	—	—	—	123.26	174.39	224.77	90.80	131.32	103.61	123.71	62
67	63 ^a , 63 ^b , 64 ^a , 64 ^b	5.39	9.96	2.07	2.07	2.65	4.23	6.32	7.94	—	4.52	1.63	1.81	5.24	4.31	3.45	4.42	63 ^a , 63 ^b , 64 ^a , 64 ^b
69	66 ^a	0.90	3.98	0.11	—	0.13	0.55	—	3.97	—	0.86	0.41	0.60	—	—	0.13	0.77	66 ^a
70 a 80	66 ^b	—	1.99	0.11	—	0.11	0.14	—	—	—	0.36	0.82	0.30	—	—	0.17	0.33	66 ^b
83	67	—	—	—	—	0.11	—	—	—	—	0.01	—	—	—	—	0.03	0.01	67
86	69	0.72	—	0.11	0.41	0.11	0.82	0.90	—	—	0.58	0.20	0.30	0.58	1.08	0.55	0.58	69
87, 88, 91	70 a 80	75.42	67.73	71.57	84.92	61.86	90.82	11.73	15.87	—	68.22	28.75	27.12	27.94	41.98	56.36	63.94	70 a 80
89 ^a e 89 ^b	83	1.98	3.98	0.76	1.66	2.44	1.50	5.42	3.97	—	2.32	2.24	3.31	11.06	18.30	2.11	2.37	56, 65, 68, 69bis, 81, 82
92	86	2.69	5.98	0.98	0.83	2.23	1.64	11.73	23.80	—	2.44	1.63	1.21	7.57	5.38	2.94	2.57	83
93	87, 88, 91	1.62	—	0.98	0.83	1.38	1.50	3.61	3.97	—	1.01	1.68	2.11	2.33	2.15	1.22	1.08	86
84 ^a , 85, 90, 94, 95, 96, 97, 99	84	87.09	33.87	161.81	146.64	149.62	115.37	6.32	7.94	—	110.42	128.09	111.18	84.40	63.51	122.10	109.07	87, 88, 91
	84	2.69	—	1.96	—	2.12	0.55	—	—	—	0.59	1.68	2.41	2.33	—	1.20	0.60	84
	89 ^a e 89 ^b	7.36	1.99	19.75	14.50	15.17	11.32	2.71	3.97	—	11.84	28.55	18.98	9.90	6.46	13.79	11.43	89 ^a e 89 ^b
	92	7.00	—	2.29	0.41	2.02	0.41	—	—	—	0.66	5.51	1.21	10.48	4.31	2.57	0.63	92
	93	2.87	7.97	2.29	0.83	1.27	1.91	8.13	3.97	—	2.73	9.99	8.13	18.63	26.91	3.35	3.05	93
		10.95	7.97	12.44	6.63	12.42	12.96	14.44	—	—	8.69	29.77	20.79	29.10	33.37	11.35	9.22	84 ^a , 85, 90, 94, 95, 96, 97, 99

Segue: **Morti, durante l'anno 1928, nel Regno, in età da 15 anni in su,**

Segue: PROSPETTO LXXVI.

Cifre proporzionali a 1000 morti per qualsiasi causa, in età

Numeri dell'elenco nosologico	Cause di morte	Insegnanti		Professioni liberali		Arti sanitarie		Arti belle		Ufficiali di terra, di mare e d'aria	
		M	F	M	F	M	F	M	F	M	F
		103	Bronchite acuta	1.74	5.35	2.86	—	1.97	4.55	2.81	—
104	Bronchite cronica	20.91	10.70	11.45	—	12.82	56.36	11.25	18.18	2.88	—
105	Malattie della pleura	8.71	8.02	4.58	—	4.93	9.09	5.63	—	2.88	—
107 ^a e 107 ^b	Polmonite crupale	33.11	44.11	28.64	41.66	31.56	40.91	36.56	36.36	28.82	—
108	Bronco polmonite acuta (compresa la bronchite capillare)	73.17	50.80	56.71	—	56.21	54.55	40.79	36.36	46.11	—
102 ^a , 102 ^b , 106, 109 ^a , 109 ^b , 110 ^a , 110 ^b , 111, 112	Altre malattie dell'apparecchio respiratorio (esclusa la tubercolosi)	5.23	6.68	13.75	—	5.92	4.55	21.10	—	17.29	—
113 ^a	Aneurisma	12.20	4.01	4.01	—	5.92	—	5.63	—	14.53	—
113 ^b e 113 ^c	Arteriosclerosi ed altre malattie delle arterie	13.94	4.01	24.05	—	21.70	13.63	21.10	—	20.17	—
117 ^a , 117 ^b e 118	Malattie del cuore e del pericardio	121.95	110.96	130.02	41.66	111.44	136.36	106.89	236.37	103.75	—
119	Angina pectoris	15.68	4.01	20.05	—	32.54	4.55	18.28	—	17.29	—
114, 115, 116, 121, 122	Altre malattie dell'apparecchio circolatorio	5.23	5.35	3.44	—	0.99	—	4.22	—	2.88	—
125 ^a	Ulcera dello stomaco	6.97	5.35	4.58	—	4.93	—	9.85	—	8.65	—
125 ^b	Ulcera del duodeno	1.74	—	4.58	—	3.94	—	2.81	—	5.76	—
126	Altre malattie dello stomaco	—	2.67	2.29	—	2.96	—	2.81	—	5.76	—
127 ^a e 127 ^b	Cirrosi epatica	17.42	8.02	15.46	—	25.64	9.09	22.50	—	8.65	—
129	Calcoli biliari	3.48	1.34	1.72	—	0.99	4.55	—	—	8.65	—
128, 130, 132	Atrofia gialla acuta del fegato, ittero grave ed altre malattie del fegato (escluso l'echinococco)	5.23	12.03	5.15	—	7.89	13.63	5.63	—	20.17	—
134 ^b	Enteriti	17.42	29.41	9.16	41.66	11.83	13.63	12.66	18.18	8.65	—
135	Volvolo, occlusione intestinale	5.23	2.67	4.58	—	4.93	9.09	5.63	18.18	2.88	—
137	Ernie intestinali e addominali	5.23	1.34	1.15	—	3.94	—	4.22	—	—	—
131, 138	Malattie da echinococco	1.74	—	—	—	0.99	—	—	—	—	—
139 ^a , 139 ^b , 139 ^c , 139 ^d , 139 ^e , 139 ^f	Malattie da parassiti intestinali (escluso l'echinococco e l'anchilostoma)	1.74	—	—	—	—	—	—	—	—	—

distinti per sesso e secondo le professioni o condizioni e le cause.

da 15 anni in su, della stessa categoria professionale (a).

Numeri dell'elenco nosologico	TOTALE DEI MORTI da 15 anni in su																Numeri dell'elenco nosologico
	Impiegati pubblici e privati		Pensionati e veterani		Proprietari e beneficiari		Studenti		Attendenti a casa		Disoccupati, invalidi, ricoverati, mendicanti		Professione ignota		Maschi	Femmine	
	M	F	M	F	M	F	M	F	M	F	M	F	M	F			
103	2.33	—	2.07	4.14	2.76	3.68	6.32	3.97	—	3.70	1.84	3.11	2.91	9.69	2.93	3.97	103
104	12.21	1.99	28.59	33.55	25.46	26.46	1.81	3.97	—	25.85	40.79	44.59	12.22	3.23	24.37	26.26	104
105	6.28	7.97	5.67	2.07	4.24	4.77	14.44	19.84	—	4.14	3.06	2.41	5.82	3.23	5.49	4.25	105
107 ^a e 107 ^b	38.61	15.94	32.08	37.70	40.00	41.32	35.20	27.77	—	38.50	31.00	29.53	50.64	33.37	52.43	40.20	107 ^a e 107 ^b
108	58.72	29.88	62.08	97.35	61.97	82.64	62.27	27.77	—	63.19	62.81	70.20	60.54	62.43	64.52	64.41	108
102 ^a , 102 ^b , 106, 109 ^a , 109 ^b , 110 ^a , 110 ^b , 111, 112	12.57	1.99	12.55	10.36	11.25	9.96	5.42	—	—	7.73	9.79	8.74	9.31	11.84	11.08	8.00	102 ^a , 102 ^b , 106, 109 ^a , 109 ^b , 110 ^a , 110 ^b , 111, 112
113 ^a	7.18	3.98	4.69	3.73	3.61	1.64	0.90	—	—	1.32	0.41	0.50	1.75	2.15	2.66	.26	113 ^a
113 ^b e 113 ^c	17.06	5.98	27.82	20.71	22.60	20.04	0.90	3.97	—	11.50	35.08	32.54	11.06	12.92	15.29	11.64	113 ^b e 113 ^c
117 ^a , 117 ^b e 118	112.59	105.58	150.57	186.83	143.57	165.55	56.86	55.55	—	181.54	154.81	192.52	90.80	103.33	136.45	183.77	117 ^a , 117 ^b e 118
119	21.73	1.99	13.53	6.63	12.10	9.68	1.81	—	—	3.46	3.26	2.71	1.16	4.31	6.81	3.63	119
114, 115, 116, 121, 122	2.69	3.98	1.75	1.66	1.38	2.73	—	—	—	1.94	2.65	1.81	2.91	2.15	1.59	1.83	114, 115, 116, 121, 122
125 ^a	7.36	3.98	4.15	1.66	4.14	2.18	1.81	—	—	2.58	0.61	0.30	3.49	3.23	4.61	2.57	125 ^a
125 ^b	2.87	1.99	0.87	—	1.80	1.09	—	—	—	0.57	0.41	0.30	0.58	1.08	1.45	0.61	125 ^b
126	2.51	1.99	2.62	1.66	4.14	3.27	—	—	—	2.65	2.24	0.90	2.91	—	3.06	2.63	126
127 ^a e 127 ^b	20.47	3.98	17.24	5.39	18.68	7.64	0.90	3.97	—	6.88	6.93	1.81	7.57	4.31	16.65	6.59	127 ^a e 127 ^b
129	1.62	5.98	1.31	2.07	2.12	3.95	—	—	—	2.89	0.20	0.60	1.75	—	1.01	2.67	129
128, 130, 132	8.08	3.98	4.80	8.29	6.26	7.09	4.51	3.97	—	4.88	2.86	2.11	4.66	4.31	4.83	4.63	128, 130, 132
134 ^b	11.85	13.95	15.82	17.40	16.97	17.86	17.15	7.94	—	23.89	35.85	32.84	24.45	40.90	20.98	23.74	134 ^b
135	3.41	1.99	4.58	8.70	5.09	4.09	3.61	—	—	4.24	2.24	2.71	5.82	2.15	5.00	4.01	135
137	3.05	1.99	4.58	1.24	4.67	2.59	0.90	—	—	3.24	4.08	1.81	5.24	2.15	5.00	3.03	137
131, 138	0.90	1.99	0.33	—	0.21	0.14	—	—	—	0.25	—	—	—	1.08	0.37	0.22	131, 138
139 ^a , 139 ^b , 139 ^c , 139 ^d , 139 ^e , 139 ^f	—	—	—	—	—	—	—	—	—	0.06	—	—	1.16	—	0.04	0.06	139 ^a , 139 ^b , 139 ^c , 139 ^d , 139 ^e , 139 ^f

(a) Escluse le morti per causa ignota o non dichiarata o male indicata.

Morti nel Regno in età sotto i 15 anni, durante e secondo la condizione o

PROSPETTO LXXVII.

Cifre proporzionali a 1000 morti per qualsiasi causa, in età sotto

Numeri dell'Elenco nosologico	CAUSE DI MORTE	CLASSE PRO										
		Agricoltori di ogni specie		Industriali, mercanti		Venditori di derrate alimentari, merci varie, esercenti, rappresentanti		Operai		Addetti a servizi di trasporti ed affini		
		M	F	M	F	M	F	M	F	M	F	
1 a 5	Malattie fetali e vizi congeniti	16.46	13.88	18.31	28.34	17.02	14.65	17.15	14.74	16.89	14.75	
6 a 9	Debolezza congenita, immaturità e malattie speciali dei neonati	143.30	133.50	134.94	103.53	114.36	113.18	124.82	120.18	126.59	111.95	
10	Vaiuolo e vaiuoloide	0.05	0.04	—	—	—	0.33	0.04	0.04	0.17	—	
11	Morbillo	22.56	23.10	19.87	19.09	19.41	23.64	24.78	26.30	25.95	23.67	
12	Scarlattina	10.16	11.31	11.51	10.99	7.17	10.32	7.19	7.81	7.14	6.98	
14 ^a , 14 ^b	Infezioni tifoidee (tifo addominale e paratifi)	8.18	10.69	14.64	14.46	9.56	11.99	7.85	10.39	10.62	8.54	
15	Tifo petecchiale	0.02	—	—	—	—	—	—	—	0.17	—	
17	Febbre melitense	0.11	0.10	0.52	1.15	—	—	0.22	0.12	—	0.19	
19	Meningite cerebro-spinale epidemica	0.12	0.12	0.52	—	—	—	0.15	0.29	0.52	0.39	
20	Difterite e croup	14.07	11.99	13.07	12.15	13.74	15.31	13.87	14.07	13.41	11.64	
21	Pertosse	14.55	21.83	12.03	26.03	14.03	21.31	14.49	21.79	11.49	17.27	
22 ^a , 22 ^b	Influenza	15.19	13.87	23.54	12.15	15.23	16.65	14.16	15.57	16.89	11.45	
23 ^a , 23 ^b	Malaria e cachessia palustre	8.91	9.65	3.14	4.63	2.69	3.66	3.32	2.80	4.36	5.43	
26 ^a , 26 ^b , 26 ^c	Dissenteria	1.84	1.65	2.09	2.31	0.90	1.33	1.90	1.50	0.70	0.39	
32	Poliomielite anteriore acuta	2.15	2.34	3.66	2.31	1.79	1.33	1.64	1.92	1.22	1.36	
33	Encefalite letargica	0.12	0.19	—	1.15	0.60	0.33	0.18	0.33	0.17	0.58	
33	Risipola	2.25	2.41	1.05	4.05	0.90	3.99	2.19	1.80	1.22	2.13	
35	Setticemia e pioemia (non puerperali)	4.82	4.01	14.64	10.41	8.96	4.99	5.33	6.09	9.58	7.57	
36	Pustola maligna, carbonchio	0.15	0.21	0.52	—	0.30	—	0.04	0.21	0.17	0.19	
38	Rabbia	0.08	0.02	—	—	0.30	—	0.11	0.04	0.17	—	
39	Tetano	2.64	1.20	1.05	1.15	1.49	0.67	1.35	0.63	1.04	0.58	
172	Reumatismo articolare acuto	1.42	1.68	2.62	1.15	1.49	2.00	1.53	1.21	2.26	1.16	
41	Tubercolosi disseminata	a) acuta	0.42	0.73	0.52	0.58	1.49	2.00	0.91	0.92	0.87	0.78
		b) cronica	0.72	0.62	0.52	1.15	—	1.00	0.88	0.88	0.70	0.58
43	Tubercolosi dell'apparecchio respiratorio	7.10	10.74	8.37	16.77	6.57	13.98	8.87	14.57	8.88	13.58	

(a) Escluse le morti per causa ignota o non dichiarata o male indicata.

l'anno 1928, classificati per sesso, per cause di morte professione del Capofamiglia.

15 anni, della stessa categoria professionale del Capofamiglia (a).

FESSIONALE DEL CAPO-FAMIGLIA														TOTALE		Numeri dell'Elenco nosologico
Persone di servizio e di fatica		Personale subalterno dello Stato e di altri Enti pubblici		Esercito, Marina, Aeronautica ed altri Corpi armati dello Stato e di Enti pubblici (esclusi gli ufficiali)		Culto, professioni ed arti liberali		Ufficiali, impiegati pubblici e privati, pensionati		Proprietari e benestanti		Condizioni non professionali		Maschi	Femmine	
M	F	M	F	M	F	M	F	M	F	M	F	M	F			
13.16	14.28	18.81	19.61	16.93	11.05	32.88	21.80	23.00	16.19	19.98	18.75	18.70	14.47	16.88	14.61	1 a 5
113.68	107.55	131.67	101.31	110.04	110.50	147.39	119.89	122.34	114.50	130.30	141.97	143.41	124.60	136.21	128.18	6 a 9
—	—	—	—	—	—	—	—	—	—	—	—	—	—	0.04	0.04	10
21.58	25.94	37.62	39.22	27.81	19.34	23.81	23.16	14.64	15.06	16.79	11.61	27.28	24.12	22.77	23.47	11
7.11	7.87	3.13	16.34	7.25	4.14	20.41	21.80	7.32	12.05	15.19	14.29	8.57	11.25	9.26	10.29	12
8.16	7.87	6.27	19.61	13.30	19.34	14.74	16.35	11.15	15.82	23.98	22.32	10.91	15.27	8.79	10.88	14 ^a , 14 ^b
—	—	—	—	—	—	—	—	—	—	—	—	—	—	0.02	—	15
0.26	—	—	—	1.21	—	—	1.36	0.35	0.75	—	0.89	—	—	0.14	0.16	17
0.26	0.29	—	—	—	—	1.13	1.36	0.70	0.38	0.80	—	—	—	0.19	0.18	19
13.95	11.95	18.81	—	21.76	12.43	18.14	9.54	17.08	16.19	21.58	14.29	10.13	13.67	14.50	12.96	20
14.21	20.69	12.54	22.88	14.51	20.72	10.20	14.99	19.17	20.72	11.99	16.97	7.79	20.90	14.28	21.37	21
15.00	15.16	18.81	13.07	14.51	20.72	24.94	27.25	23.00	22.60	25.58	32.14	14.81	11.25	15.62	14.77	22 ^a , 22 ^b
3.68	1.75	3.13	3.27	3.63	4.14	3.40	4.09	2.79	1.13	5.59	11.61	4.68	6.43	6.50	6.85	23 ^a , 23 ^b
1.58	0.87	—	—	1.21	—	3.40	1.36	1.05	0.38	—	4.46	1.56	1.61	1.69	1.47	26 ^a , 26 ^b , 26 ^c
2.37	0.87	6.27	—	4.83	2.76	—	—	1.74	3.01	4.00	0.89	0.78	0.80	1.99	2.06	32
0.26	0.29	—	—	—	—	—	—	0.35	0.75	—	—	—	—	0.17	0.27	33
2.11	4.08	—	6.53	1.21	1.38	5.67	1.36	3.14	3.77	0.80	0.89	3.12	4.02	2.20	2.44	33
8.95	5.83	6.27	13.07	7.25	8.29	14.74	13.62	6.97	7.53	11.19	8.04	8.57	4.02	6.24	5.60	35
—	—	3.13	—	1.21	—	—	—	—	—	—	—	—	—	0.14	0.18	36
0.26	—	—	—	—	—	—	—	—	—	—	—	—	—	0.10	0.02	38
0.79	0.29	—	—	—	—	—	—	1.39	0.38	0.80	—	1.56	0.80	2.02	0.94	39
3.68	1.46	3.13	3.27	—	—	2.27	4.09	3.83	3.39	2.40	3.57	0.78	2.41	1.63	1.61	172
1.05	2.04	—	—	2.42	—	1.36	0.70	3.39	0.80	1.79	0.78	1.61	0.66	0.95	0.95	41 ^a
0.26	0.58	—	3.27	—	1.38	—	—	1.05	2.64	0.80	—	0.78	0.80	0.71	0.74	41 ^b
12.37	14.88	3.13	19.61	7.25	4.14	5.67	8.17	9.06	16.95	9.59	22.32	20.26	28.94	8.12	12.85	43

Segue: **Morti nel Regno in età sotto i 15 anni, durante e secondo la condizione o**

Segue: PROSPETTO LXXVII.

Cifre proporzionali a 1000 morti per qualsiasi causa, in età sotto

Numeri dell'Elenco nosologico	CAUSE DI MORTE	CLASSE PRO									
		Agricoltori di ogni specie		Industriali, commercianti		Venditori di derrate alimentari, mercanti, esercitanti, rappresentanti		Operai		Addetti a servizi di trasporti ed affini	
		M	F	M	F	M	F	M	F	M	F
42	Tubercolosi delle meningi e del sistema nervoso centrale	13.88	15.41	21.44	31.23	31.95	26.30	23.47	23.46	20.72	21.34
47 a 49	Tubercolosi articolare, delle ossa e della colonna vertebrale	2.16	1.87	2.09	—	2.98	2.00	2.74	2.55	3.31	2.91
44 a 46, 49 ^a , 49 ^b	Tubercolosi dell'intestino e del peritoneo, dell'apparecchio genito-urinario, di altri organi e di organi non specificati	5.17	5.64	5.23	5.78	6.87	5.33	6.02	6.85	4.36	7.96
50	Sifilide	1.59	1.30	3.14	1.74	4.18	2.33	4.01	2.25	4.70	3.10
16, 18, 24, 27 ^a , 27 ^b , 27 ^c , 27 ^d , 28, 29, 30, 31, 34, 37, 40, 51, 52, 53	Altre malattie infettive	3.12	2.67	5.23	1.15	3.28	3.66	2.66	2.63	3.13	2.72
54	Rachitide	4.43	4.36	—	2.31	2.39	2.33	2.85	2.55	2.79	2.72
57, 58, 59	Scorbuto, porpora emorragica, emofilia	1.19	1.06	1.05	0.58	0.90	0.67	1.06	1.25	1.22	0.97
60, 173	Gotta e reumatismo cronico	0.02	0.09	—	—	—	—	—	0.04	—	—
61	Diabete	0.15	0.23	—	—	0.60	0.33	0.15	0.17	—	0.19
63 ^a , 63 ^b , 64 ^a , 64 ^b	Anemie e leucemie	4.03	4.01	2.62	1.15	3.58	2.66	2.70	2.59	3.48	2.52
66 ^a	Morbo di Flaiani-Basedow	—	0.05	—	—	—	—	—	—	—	—
66 ^b	Altre malattie della ghiandola tiroide	0.17	0.17	—	—	—	—	0.04	0.29	—	0.19
67	Malattie delle ghiandole paratiroidi	1.34	0.90	0.52	1.74	1.49	0.33	1.20	0.75	0.17	0.58
69	Malattie delle capsule surrenali (morbo di Addison)	0.03	—	—	—	—	—	0.04	—	—	—
70 a 80	Tumori maligni	1.33	0.95	3.14	1.74	1.49	1.33	1.82	1.29	1.74	0.39
56, 65, 68, 69 ^{bis} , 81, 82	Altre malattie generali	6.30	6.21	6.28	8.10	5.67	5.66	5.40	5.76	5.92	4.08
83	Meningite semplice cerebrale e spinale	12.21	11.54	19.87	19.67	21.20	20.31	15.91	14.19	14.45	16.88
86	Encefalite	1.11	0.97	1.05	1.74	1.79	1.00	1.42	1.38	1.74	1.94
87, 88, 91	Apoplessia, congestione, embolia, trombosi e rammollimento cerebrale	0.51	0.43	1.05	0.58	0.60	—	0.36	0.38	0.17	0.19
84	Tabes dorsale	0.02	—	—	—	—	—	—	—	0.17	—
89 ^a , 89 ^b	Paralisi senza causa indicata	0.23	0.30	—	0.58	—	0.33	0.15	0.38	—	—

(a) Escluse le morti per causa ignota o non dichiarata o male indicata.

l'anno 1928, classificati per sesso, per cause di morte professione del Capofamiglia.

i 15 anni, della stessa categoria professionale del Capofamiglia (a).

PROFESSIONALE DEL CAPO-FAMIGLIA														TOTALE		Numeri dell'Elenco nosologico
Persone di servizio e di fatica		Personale subalterno dello Stato e di altri Enti pubblici		Esercito, Marina, Aeronautica ed altri Corpi armati dello Stato e di Enti pubblici (esclusi gli ufficiali)		Culto, professioni ed arti liberali		Ufficiali, impiegati pubblici e privati, pensionati		Proprietari e benestanti		Condizioni non professionali		Maschi	Femmine	
M	F	M	F	M	F	M	F	M	F	M	F	M	F			
25.00	21.57	31.35	22.88	21.76	26.24	23.81	29.97	28.58	38.04	20.78	25.00	20.26	36.17	18.15	18.37	42
3.95	1.75	—	6.53	2.42	—	4.54	—	5.23	4.14	3.20	1.79	2.34	9.65	2.55	2.21	47 a 49
6.31	4.66	6.27	3.27	3.63	5.53	4.54	5.45	4.53	4.90	4.80	4.46	8.57	7.23	5.51	5.99	41 a 46, 49 ^a , 49 ^b
6.05	4.66	3.15	—	3.63	5.53	3.40	2.73	4.88	3.39	2.40	—	7.79	13.67	3.37	2.55	50
2.63	2.92	3.13	—	4.83	—	2.27	6.81	1.74	2.64	3.20	1.79	3.12	10.15	3.10	2.76	16, 18, 24, 27 ^a , 27 ^b , 27 ^c , 27 ^d , 28, 29, 30, 31, 34, 37, 40, 51, 52, 53
3.95	2.92	—	3.27	—	—	2.27	—	2.09	0.75	1.60	4.46	4.68	2.41	3.65	3.49	54
1.58	1.75	—	3.27	—	2.76	2.27	—	0.70	1.13	1.60	1.79	1.56	1.61	1.18	1.13	57, 58, 59
—	—	—	—	—	—	—	—	0.35	—	—	—	—	—	0.02	0.07	60, 173
—	—	3.13	—	—	1.38	1.13	—	0.70	0.75	1.60	0.89	—	—	0.19	0.22	61
2.89	3.21	12.54	—	—	2.76	6.80	8.17	6.27	2.64	5.59	4.46	2.34	3.22	3.64	3.42	63 ^a , 63 ^b , 64 ^a , 64 ^b
—	—	—	—	—	—	—	—	—	—	—	—	—	—	—	0.03	66 ^a
0.26	0.29	—	—	—	—	—	—	0.35	—	—	0.89	0.78	—	0.14	0.19	66 ^b
0.26	1.75	3.13	—	2.42	—	1.13	—	1.39	0.75	2.40	—	0.78	3.22	1.22	0.90	67
0.26	—	—	3.27	—	—	—	—	—	—	—	—	—	—	0.04	0.01	69
1.05	1.46	—	—	—	1.38	3.40	—	2.09	3.77	7.19	5.36	3.90	1.61	1.65	1.19	70 a 80
5.53	6.12	6.27	6.53	9.67	4.14	4.54	4.09	6.27	5.65	4.00	8.04	6.24	6.43	6.01	6.03	56, 65, 68, 69 ^{bis} , 81, 82
13.16	16.90	12.54	9.80	19.35	6.91	22.68	17.71	18.12	20.34	13.59	9.82	10.13	14.47	13.87	13.12	83
0.53	2.04	—	—	—	1.38	2.27	1.36	1.74	1.51	0.80	3.57	1.56	—	1.23	1.21	86
0.53	0.58	—	—	1.21	—	—	1.36	0.35	0.75	0.80	—	2.34	—	0.54	0.40	87, 88, 91
—	—	—	—	—	—	—	—	—	—	—	—	—	—	0.02	—	84
0.26	0.29	—	—	—	—	—	—	1.39	—	0.80	—	0.78	—	0.24	0.28	89 ^a , 89 ^b

Segue: Morti nel Regno in età sotto i 15 anni, durante e secondo la condizione o

Segue: PROSPETTO LXXVII.

Cifre proporzionali a 1000 morti per qualsiasi causa, in età sotto

Numeri dell'Elenco nosologico	CAUSE DI MORTE	CLASSE PRO									
		Agricoltori di ogni specie		Industriali, mercantili		Venditori di derrate alimentari, mercivarie, essercienti, rappresentanti		Operai		Addetti a servizi di trasporti ed affini	
		M	F	M	F	M	F	M	F	M	F
93	Altre forme di alienazione mentale	0.02	0.02	—	—	—	—	—	0.04	—	—
98	Eclampsia infantile	37.09	34.95	34.00	31.23	35.83	31.62	34.12	31.06	41.97	33.95
84 ^a , 85, 90, 94, 95, 96, 97, 99	Altre malattie del sistema nervoso	3.46	3.07	2.09	1.15	2.39	4.33	2.88	2.80	2.61	2.72
103	Bronchite acuta	43.53	45.12	30.33	32.97	28.96	37.95	34.93	34.69	31.17	40.55
104	Bronchite cronica	0.14	0.14	—	—	0.30	0.67	0.29	0.12	—	—
105	Malattie della pleura	3.35	2.22	2.62	4.05	4.48	3.99	3.61	3.42	4.01	3.69
107 ^a , 107 ^b	Polmonite crupale	34.28	30.11	39.23	41.06	38.52	35.95	39.09	34.27	41.27	38.42
108	Broncopolmonite acuta (compresa la bronchite capillare)	140.34	132.72	143.31	150.38	143.33	148.14	152.92	146.52	161.24	165.89
102 ^a , 102 ^b , 106, 109 ^a , 109 ^b , 110 ^a , 110 ^b , 111, 112	Altre malattie dell'apparecchio respiratorio (esclusa la tubercolosi)	3.47	3.04	4.18	4.63	5.97	4.99	4.49	3.16	3.66	3.69
113 ^a	Aneurisma	0.02	—	—	—	—	—	0.04	0.08	0.17	—
113 ^b , 113 ^c	Arteriosclerosi e altre malattie delle arterie	0.11	0.07	0.52	—	—	—	0.04	—	—	—
117 ^a , 117 ^b , 118	Malattie del cuore e del pericardio	4.51	5.78	8.89	11.57	5.08	8.66	5.69	6.14	7.31	5.63
114, 115, 116, 121, 122	Altre malattie dell'apparecchio circolatorio	0.54	0.61	0.52	—	0.90	0.33	1.09	0.63	0.70	0.97
123 ^a	Ulcera dello stomaco	0.03	0.04	—	—	—	—	—	0.17	—	—
123 ^b	Ulcera del duodeno	0.03	0.02	—	—	—	—	0.07	—	—	—
126	Altre malattie dello stomaco	5.05	5.48	4.71	4.63	5.97	3.99	4.12	3.80	4.88	4.08
127 ^a , 127 ^b	Cirrosi epatica	0.29	0.14	1.05	—	0.30	—	0.29	0.08	0.52	0.19
129	Calcoli biliari	0.02	0.02	—	—	—	—	—	—	—	—
128, 130, 133	Atrofia gialla acuta del fegato, ittero grave ed altre malattie del fegato (escluso l'echinococco)	1.41	1.28	2.09	1.15	1.19	0.33	1.50	1.09	1.57	0.97
134 ^a	Enteriti (al disotto di 2 anni)	297.06	311.71	281.90	294.97	317.11	305.26	316.31	323.90	288.87	310.44
134 ^b	Enteriti (da 2 anni in su)	27.18	34.93	17.78	21.98	21.50	22.64	21.17	27.51	21.59	30.66
135	Volvolo, occlusione intestinale	1.96	1.23	1.57	1.74	2.09	1.33	1.57	1.17	1.92	1.94
137	Ernie intestinali e addominali	0.76	0.23	—	—	1.19	—	0.91	0.08	0.70	0.19

(a) Escluse le morti per causa ignota o non dichiarata o male indicata.

l'anno 1928, classificati per sesso, per cause di morte professione del Capofamiglia.

I 15 anni, della stessa categoria professionale del Capofamiglia (a).

FESSIONALE DEL CAPO-FAMIGLIA														TOTALE		Numeri dell'Elenco nosologico
Persone di servizio e di fatica		Personale subalterno dello Stato e di altri Enti pubblici		Esercito, Marina, Aeronautica ed altri Corpi armati dello Stato e di Enti pubblici (esclusi gli ufficiali)		Culto, professioni ed arti liberali		Ufficiali, impiegati, pubblici e privati, pensionati		Proprietari e benestanti		Condizioni non professionali		Maschi	Femmine	
M	F	M	F	M	F	M	F	M	F	M	F	M	F			
0.26	—	—	—	—	—	—	—	—	—	—	—	—	—	0.05	0.04	93
33.95	32.94	37.62	26.14	29.02	41.44	28.35	35.42	29.63	34.27	43.96	27.68	35.07	32.15	35.88	33.35	98
2.37	1.17	—	—	1.21	2.76	1.13	4.09	4.18	3.39	2.40	10.71	6.24	5.63	3.23	3.05	84 ^a , 85, 90, 94, 95, 96, 97, 99
36.32	38.18	40.76	32.68	36.28	33.15	34.01	27.25	33.81	28.63	38.37	37.50	36.63	36.17	39.07	40.35	103
0.26	—	—	—	—	1.38	—	—	0.35	—	—	0.89	1.56	—	0.19	0.14	104
2.89	5.25	—	3.27	3.63	2.76	1.13	6.81	3.14	5.27	3.20	1.79	3.12	4.02	3.40	2.92	105
46.84	34.68	31.35	35.95	39.90	51.10	38.55	40.87	48.10	43.69	31.17	25.89	36.63	20.10	26.73	32.24	107 ^a , 107 ^b
166.05	166.13	166.15	137.25	164.45	156.08	146.26	138.97	160.34	154.43	119.90	136.61	124.70	118.97	145.15	139.67	108
3.68	2.04	9.41	3.27	3.63	5.53	7.94	5.45	5.58	5.27	7.99	5.36	6.24	4.02	3.99	3.39	102 ^a , 102 ^b , 106, 109 ^a , 109 ^b , 110 ^a , 110 ^b , 111, 112
—	—	—	—	—	—	—	—	—	—	—	—	—	—	0.03	0.03	113 ^a
—	—	—	—	—	—	—	—	—	—	—	—	—	—	0.08	0.04	113 ^b , 113 ^c
5.53	6.12	3.13	3.27	3.63	9.67	10.20	8.17	8.72	6.78	11.19	5.36	7.01	12.06	5.34	6.23	117 ^a , 117 ^b , 118
—	0.87	—	—	—	1.38	1.13	1.36	0.70	—	1.60	—	1.56	1.61	0.71	0.61	114, 115, 116, 121, 122
—	—	—	—	—	—	—	—	—	—	—	—	—	—	0.03	0.03	125 ^a
—	—	—	—	—	—	—	1.36	0.35	—	—	—	—	—	0.05	0.03	125 ^b
4.47	4.08	—	6.53	2.42	5.53	3.40	6.81	8.02	4.52	5.59	4.46	0.78	2.41	4.79	4.88	126
0.26	—	—	—	1.21	—	2.27	—	0.35	—	—	—	—	—	0.34	0.11	127 ^a , 127 ^b
—	—	—	—	—	—	—	—	—	—	—	—	—	—	0.01	0.01	129
1.05	0.87	3.13	3.27	1.21	—	1.13	2.73	2.44	1.51	1.60	3.57	0.78	—	1.43	1.20	128, 130, 132
307.90	323.23	269.60	352.94	314.39	314.91	242.63	283.38	251.31	264.78	254.20	243.75	286.05	295.02	298.79	311.43	134 ^a
21.05	27.40	28.22	19.61	20.56	20.72	22.68	29.97	21.61	24.86	27.18	29.17	25.72	22.51	24.43	30.99	134 ^b
1.84	0.58	—	—	1.21	—	—	4.09	1.39	1.88	4.00	0.89	1.56	0.80	1.84	1.25	135
0.53	0.29	—	—	—	—	—	—	0.35	—	0.80	0.89	3.12	—	0.83	0.18	137

Segue: **Morti nel Regno in età sotto i 15 anni, durante e secondo la condizione e**

Segue: PROSPETTO LXXVII.

Cifre proporzionali a 1000 morti per qualsiasi causa, in età sotto

Numeri dell'Elenco nosologico	CAUSE DI MORTE	CLASSE PROFESSIONALE DEL CAPO-FAMIGLIA									
		Agricoltori di ogni specie		Industriali, commercianti		Venditori di derrate alimentari, mercanti, esercenti, rappresentanti		Operai		Addetti a servizi di trasporti ed affini	
		M	F	M	F	M	F	M	F	M	F
131, 138	Malattie da echinococco	0.06	0.02	—	—	—	—	0.07	—	0.35	—
139 ^a , 139 ^b , 139 ^c , 139 ^d , 139 ^e , 139 ^f ,	Malattie da parassiti intestinali (escluso l'echinococco e l'anchilostoma)	3.35	3.21	2.09	0.58	1.19	3.33	2.04	1.80	1.74	2.52
140	Anchilostomiasi	0.02	—	—	—	—	—	0.04	—	—	—
141	Appendicite e tifi	1.41	1.35	2.62	4.05	1.79	3.00	1.86	1.67	1.74	1.75
143	Peritonite senza causa indicata	2.95	2.92	4.71	5.21	2.69	4.66	2.41	3.17	2.96	2.72
123, 124 ^a , 124 ^b , 133, 136, 142, 145	Altre malattie dell'apparecchio digerente	5.60	5.94	6.80	6.36	8.66	6.99	4.96	4.76	4.01	4.27
146 ^a	Nefrite acuta	14.39	14.72	13.07	9.83	9.56	12.32	9.27	12.23	14.80	14.55
146 ^b	Nefrite cronica	1.76	1.98	3.14	1.15	1.49	1.00	1.31	2.00	1.39	0.97
146 ^c , 146 ^d	Altre malattie dei reni e dei loro annessi	0.37	0.24	—	—	0.30	0.33	0.33	0.17	0.35	0.58
147	Malattie della vescica	0.36	0.19	0.52	—	1.19	0.33	0.26	0.42	0.52	0.39
148	Calcoli delle vie urinarie	0.17	0.04	—	—	—	—	0.15	—	—	—
149 ^a , 149 ^b , 149 ^c	Altre malattie dell'apparecchio uropoietico e della prostata	0.03	0.02	—	—	—	—	0.04	—	—	—
153 ^a , 153 ^b	Malattie dell'utero	—	0.02	—	—	—	—	—	—	—	—
151, 152, 154	Altre malattie non puerperali degli organi genitali femminili	—	0.09	—	—	—	—	0.17	—	—	—
165 a 170	Malattie della pelle e dei suoi annessi	3.49	4.16	8.37	2.89	2.69	5.33	3.87	3.88	3.48	3.88
171, 174, 175, 176	Malattie delle ossa, delle articolazioni, psioite ed altre malattie degli organi della locomozione	1.61	1.18	2.09	—	1.19	1.66	2.37	1.71	1.57	1.55
180	Alcoolismo acuto	0.06	—	—	—	—	—	—	—	—	—
181 a 199, 207 a 209	Morti violente accidentali	20.48	16.57	17.78	15.04	22.09	9.32	17.52	11.15	19.68	10.09
200 ^a a 202, 204	Omicidi e infanticidi	0.40	0.24	0.52	—	—	0.33	0.29	—	0.17	0.19
210 a 219	Suicidi	0.05	0.02	—	—	—	—	0.04	—	—	—
100, 101, 120, 150, 155, 178, 179	Altre malattie	2.41	2.12	3.66	1.74	5.08	3.99	3.07	3.05	3.66	2.72
	TOTALE	1000.00	1000.00	1000.00	1000.00	1000.00	1000.00	1000.00	1000.00	1000.00	1000.00

l'anno 1928, classificati per sesso, per cause di morte e professione del Capofamiglia.

i 15 anni, della stessa categoria professionale del Capofamiglia (a).

Numeri dell'Elenco nosologico	CLASSE PROFESSIONALE DEL CAPO-FAMIGLIA																TOTALE	
	Persone di servizio e di fatica		Personale subalterno dello Stato e di altri Enti pubblici		Esercito, Marina, Aeronautica ed altri Corpi armati dello Stato e di Enti pubblici (esclusi gli ufficiali)		Culto, professioni ed arti liberali		Ufficiali, impiegati pubblici e privati, pensionati		Proprietari e benestanti		Condizioni non professionali		Maschi	Femmine		
	M	F	M	F	M	F	M	F	M	F	M	F	M	F	M	F		
131, 138	—	0.29	—	—	—	—	—	—	1.36	—	—	—	—	—	0.08	0.03		
139 ^a , 139 ^b , 139 ^c , 139 ^d , 139 ^e , 139 ^f ,	1.32	0.87	—	3.27	2.42	2.76	2.27	—	—	0.75	1.60	3.57	2.34	—	2.62	2.58		
140	—	—	—	—	—	—	—	—	—	—	—	—	—	—	0.02	—		
141	1.84	1.18	—	—	—	—	—	—	—	—	—	—	—	—	—	1.41		
143	2.37	2.04	—	3.27	1.21	6.91	2.27	2.73	1.71	4.14	5.59	4.46	3.12	4.82	2.78	3.12		
123, 124 ^a , 124 ^b , 133, 136, 142, 145	3.95	3.50	—	6.53	3.63	6.91	2.27	1.36	6.97	6.40	5.59	11.61	2.34	4.82	5.29	5.54		
146 ^a	9.47	10.20	9.41	16.34	8.46	8.29	7.91	4.09	10.46	11.68	16.79	16.97	10.91	12.06	12.45	13.44		
146 ^b	2.37	2.33	6.27	—	1.21	—	1.13	4.09	3.14	3.39	0.80	3.57	3.12	2.41	1.70	1.94		
146 ^c , 146 ^d	0.53	—	—	—	—	—	—	—	0.70	0.38	—	2.68	—	—	0.36	0.26		
147	0.53	0.87	3.13	—	—	1.38	—	1.36	0.35	1.15	—	—	—	0.80	0.37	0.35		
148	—	—	—	—	—	—	—	—	—	—	—	—	—	—	0.14	0.02		
149 ^a , 149 ^b , 149 ^c	—	—	—	—	—	—	—	—	—	—	—	—	—	—	0.03	0.01		
153 ^a , 153 ^b	—	—	—	—	—	—	—	—	—	—	—	—	—	—	—	0.01		
151, 152, 154	—	—	—	—	—	—	—	—	—	—	—	—	—	—	0.10	0.10		
165 a 170	3.68	4.66	3.13	—	3.63	5.53	4.54	5.45	4.18	3.39	7.19	0.89	3.12	2.41	3.76	4.11		
171, 174, 175, 176	2.11	1.75	3.13	—	3.63	2.76	3.40	1.36	1.39	2.26	2.40	2.68	3.12	—	1.89	1.41		
180	—	0.29	—	—	—	—	—	—	—	0.38	—	—	—	—	0.03	0.02		
181 a 199, 207 a 209	15.79	8.74	28.22	6.53	20.56	12.43	12.17	5.45	24.05	10.92	22.38	13.39	26.50	14.47	19.89	14.07		
200 ^a a 202, 204	0.53	0.29	—	—	—	—	—	—	—	0.38	—	—	1.56	1.61	0.42	0.26		
210 a 219	—	—	—	—	—	—	—	—	—	0.38	—	0.89	—	0.80	0.06	0.04		
100, 101, 120, 150, 155, 178, 179	1.32	1.75	3.13	—	7.25	4.14	1.13	2.73	4.53	2.64	4.00	0.89	4.68	1.61	2.83	2.43		
	1000.00	1000.00	1000.00	1000.00	1000.00	1000.00	1000.00	1000.00	1000.00	1000.00	1000.00	1000.00	1000.00	1000.00	1000.00	1000.00		

(a) Escluse le morti per causa ignota o non dichiarata o male indicata.

Nubili morte nel Regno, durante l'anno 1928, in età da 15 a 39 per cause di morte e secondo la condi

PROSPETTO LXXVIII.

Cifre proporzionali a 1000 nubili morte per qualsiasi causa, in età da

Numeri dell'Elenco nosologico	CAUSE DI MORTE	CLASSE PRO					Numeri dell'Elenco nosologico
		Agricoltori di ogni specie	Industriali, commercianti	Venditori di derrate alimentari, merci varie, esercenti, rappresentanti	Operai	Addetti a servizi di trasporti ed affini	
10	Vaiuolo e vaiuoloide	0.19	—	—	—	—	10
11	Morbillo	1.74	—	—	1.07	—	11
12	Scarlattina	2.71	—	—	2.49	6.26	12
14-a, 14-b	Infezioni tifoidee (tifo addominale e paratifi)	62.49	53.83	57.55	50.42	43.84	14-a, 14-b
17	Febbre melitense	0.97	2.83	1.80	1.07	—	17
19	Meningite cerebro-spinale epidemica .	0.19	—	—	—	—	19
20	Difterite e croup	2.51	—	—	0.36	—	20
21	Pertosse	0.19	—	—	—	—	21
22-a, 22-b	Influenza	17.02	19.83	10.79	13.49	18.78	22-a, 22-b
23-a, 23-b	Malaria e cachessia palustre	5.22	—	—	3.19	4.18	23-a, 23-b
32	Poliomielite anteriore acuta	—	—	—	0.71	—	32
33	Encefalite letargica	5.61	2.83	3.60	3.55	2.09	33
13	Risipola	1.55	—	3.60	2.13	—	13
35	Setticemia e pioemia (non puerperali).	9.29	25.50	3.60	11.71	6.26	35
36	Pustola maligna, carbonchio	0.19	—	—	0.36	—	36
38	Rabbia	—	—	—	—	—	38
39	Tetano	1.36	—	1.80	1.07	—	39
172	Reumatismo articolare acuto	10.06	11.33	8.99	7.46	4.18	172
41	Tubercolosi disseminata (a) acuta . . .	6.58	5.67	5.39	5.32	2.09	41-a
41	Tubercolosi disseminata (b) cronica . .	9.67	14.16	8.99	9.59	6.26	41-b
43	Tubercolosi dell'apparecchio respiratorio .	398.92	373.94	453.24	490.06	490.60	43
42	Tubercolosi delle meningi e del sistema nervoso centrale	23.02	14.16	21.58	28.05	27.13	42
47 a 49	Tubercolosi articolare, delle ossa e della colonna vertebrale	17.41	17.00	16.19	14.91	10.43	47 a 49
44 a 46, 49-a e 49-b	Tubercolosi dell'intestino e del peritoneo, dell'apparecchio genito-urinario, di altri organi e di organi non specificati	32.70	45.33	23.38	29.83	20.87	44 a 46, 49-a e 49-b
50	Sifilide	0.97	—	—	2.84	4.18	50
16, 18, 24, 27-a, 27-b, 27-c, 27-d, 28, 29, 30, 31, 34, 37, 40, 51, 52, 53	Altre malattie infettive	0.19	2.83	1.80	1.07	4.18	16, 18, 24, 27-a, 27-b, 27-c, 27-d, 28, 29, 30, 31, 34, 37, 40, 51, 52, 53
54	Rachitide	0.19	—	—	—	—	54
55	Pellagra	0.19	—	—	—	—	55
57, 58, 59	Scorbuto, porpora emorragica, emofilia	2.51	2.83	3.60	2.13	2.09	57, 58, 59
60, 173	Gotta e reumatismo cronico	1.55	2.83	—	1.07	2.09	60, 173
61	Diabete	4.26	—	1.80	1.07	4.18	61
63-a, 63-b, 64-a, 64-b	Anemie e leucemie	9.48	2.83	10.79	6.04	8.35	63-a, 63-b, 64-a, 64-b
66-a	Morbo di Flaiani-Basedow	1.16	—	—	1.42	—	66-a

(a) Escluse le morti per causa ignota o non dichiarata o male indicata.

anni, non aventi una condizione o professione specificata, classificate per condizione o professione del Capofamiglia.

15 a 39 anni, della stessa categoria professionale del Capofamiglia (a).

Numeri dell'Elenco nosologico	CAUSE DI MORTE	PROFESSIONALE DEL CAPOFAMIGLIA										TOTALE	Numeri dell'Elenco nosologico
		Persone di servizio e di fatica	Personale subalterno dello Stato e di altri Enti pubblici	Esercito, Marina, Aeronautica ed altri corpi armati dello Stato e di Enti pubblici (esclusi gli ufficiali)	Culto, professioni ed arti liberali	Ufficiali, impiegati pubblici e privati, pensionati	Proprietari e benestanti	Condizioni non professionali					
10	Vaiuolo e vaiuoloide	—	—	—	—	—	—	—	—	—	—	0.08	10
11	Morbillo	—	—	—	7.94	1.51	—	—	—	—	—	1.39	11
12	Scarlattina	4.59	—	—	—	3.01	—	—	—	—	—	2.54	12
14-a, 14-b	Infezioni tifoidee (tifo addominale e paratifi)	50.46	23.25	58.82	95.24	63.25	73.06	70.09	57.58	14-a, 14-b	—	57.58	14-a, 14-b
17	Febbre melitense	2.29	—	—	—	3.01	4.57	—	1.23	17	—	1.23	17
19	Meningite cerebro-spinale epidemica .	2.29	—	—	—	—	—	—	0.16	19	—	0.16	19
20	Difterite e croup	—	—	—	—	3.01	—	—	1.31	20	—	1.31	20
21	Pertosse	—	—	—	—	—	—	—	0.08	21	—	0.08	21
22-a, 22-b	Influenza	16.06	—	—	47.62	13.55	15.98	9.34	15.30	22-a, 22-b	—	15.30	22-a, 22-b
23-a, 23-b	Malaria e cachessia palustre	—	—	—	—	6.02	13.70	7.01	4.25	23-a, 23-b	—	4.25	23-a, 23-b
32	Poliomielite anteriore acuta	—	—	—	—	—	—	—	0.16	32	—	0.16	32
33	Encefalite letargica	2.29	46.52	—	—	6.02	2.28	2.34	5.15	33	—	5.15	33
13	Risipola	—	—	—	—	—	2.28	4.67	1.72	13	—	1.72	13
35	Setticemia e pioemia (non puerperali).	9.18	23.25	—	15.87	9.04	22.83	18.69	10.72	35	—	10.72	35
36	Pustola maligna, carbonchio	—	—	—	—	—	—	2.34	0.25	36	—	0.25	36
38	Rabbia	—	—	—	—	—	2.28	—	0.08	38	—	0.08	38
39	Tetano	—	—	—	—	1.51	2.28	2.34	1.15	39	—	1.15	39
172	Reumatismo articolare acuto	6.88	—	19.61	7.94	3.01	6.85	7.01	8.34	172	—	8.34	172
41	Tubercolosi disseminata (a) acuta . . .	9.18	—	—	—	7.53	9.13	4.67	6.13	41-a	—	6.13	41-a
41	Tubercolosi disseminata (b) cronica . .	6.88	—	—	—	7.53	9.13	9.34	9.08	41-b	—	9.08	41-b
43	Tubercolosi dell'apparecchio respiratorio .	440.37	465.12	607.84	357.15	439.76	365.29	462.62	431.38	43	—	431.38	43
42	Tubercolosi delle meningi e del sistema nervoso centrale	22.94	23.25	—	31.75	19.58	34.25	23.36	23.72	42	—	23.72	42
47 a 49	Tubercolosi articolare, delle ossa e della colonna vertebrale	18.35	—	19.61	15.87	7.53	6.85	16.36	14.97	47 a 49	—	14.97	47 a 49
44 a 46, 49-a e 49-b	Tubercolosi dell'intestino e del peritoneo, dell'apparecchio genito-urinario, di altri organi e di organi non specificati	36.70	—	39.21	15.87	21.08	29.68	23.36	29.61	44 a 46, 49-a e 49-b	—	29.61	44 a 46, 49-a e 49-b
50	Sifilide	2.29	—	—	—	4.52	—	—	1.80	50	—	1.80	50
16, 18, 24, 27-a, 27-b, 27-c, 27-d, 28, 29, 30, 31, 34, 37, 40, 51, 52, 53	Altre malattie infettive	—	—	19.61	—	—	—	2.34	0.82	16, 18, 24, 27-a, 27-b, 27-c, 27-d, 28, 29, 30, 31, 34, 37, 40, 51, 52, 53	—	0.82	16, 18, 24, 27-a, 27-b, 27-c, 27-d, 28, 29, 30, 31, 34, 37, 40, 51, 52, 53
54	Rachitide	—	—	—	—	—	—	—	0.08	54	—	0.08	54
55	Pellagra	—	—	—	—	—	—	—	0.08	55	—	0.08	55
57, 58, 59	Scorbuto, porpora emorragica, emofilia	—	—	—	—	—	—	—	2.13	57, 58, 59	—	2.13	57, 58, 59
60, 173	Gotta e reumatismo cronico	—	—	—	—	—	—	—	1.31	60, 173	—	1.31	60, 173
61	Diabete	—	—	—	—	—	—	—	2.94	61	—	2.94	61
63-a, 63-b, 64-a, 64-b	Anemie e leucemie	4.59	—	—	—	—	—	—	7.85	63-a, 63-b, 64-a, 64-b	—	7.85	63-a, 63-b, 64-a, 64-b
66-a	Morbo di Flaiani-Basedow	2.29	—	19.61	—	1.51	—	—	1.06	66-a	—	1.06	66-a

Segue: Nubili morte nel Regno, durante l'anno 1928, in età da 15 a 39 per cause di morte e secondo la condi

Segue: PROSPETTO LXXVIII.

Cifre proporzionali a 1000 nubili morte per qualsiasi causa, in età da

Numeri dell'Elenco nosologico	CAUSE DI MORTE	CLASSE PRO				
		Agricoltori di ogni specie	Industriali, commercianti	Venditori di derrate alimentari, mercanti varie, esercenti, rappresentanti	Operai	Addetti a servizi di trasporti ed affini
66-b	Altre malattie della ghiandola tiroide .	0.58	—	—	0.71	—
69	Malattie delle capsule surrenali (Morbo di Addison)	0.77	—	—	—	—
70 a 80	Tumori maligni	13.35	17.00	14.39	11.71	10.43
56, 65, 68, 69bis, 81, 82	Altre malattie generali	4.26	11.33	3.60	3.90	—
83	Meningite semplice cerebrale e spinale	10.83	8.50	16.19	8.88	12.52
86	Encefalite	2.71	8.50	—	1.78	4.18
87, 88, 91	Apoplessia, congestione, embolia, trombosi e rammollimento cerebrale . .	5.42	5.67	5.39	2.49	2.09
84	Tabe dorsale	0.39	—	—	0.36	—
89 a, 89-b	Paralisi senza causa indicata	2.90	2.83	—	1.42	2.09
92	Paralisi progressiva degli alienati o demenza paralitica	0.77	2.83	—	0.71	2.09
84 a, 85, 90, 94, 95, 96, 97, 99	Altre forme di alienazione mentale . .	4.26	5.67	3.60	5.32	2.09
103	Altre malattie del sistema nervoso . .	23.22	22.66	16.19	19.53	6.26
104	Bronchite acuta	6.58	14.16	10.79	6.04	8.35
105	Bronchite cronica	2.51	2.83	—	1.78	4.18
107-a, 107-b	Malattie della pleura	7.93	11.33	3.60	5.68	14.61
108	Polmonite crupale	36.76	39.66	32.37	25.57	31.31
102 a, 102-b, 106, 109-a, 109-b, 110 a, 110-b, 111, 112	Broncopolmonite acuta (compresa la bronchite capillare)	45.27	42.50	43.16	45.09	41.76
113-a	Altre malattie dell'apparecchio respiratorio (esclusa la tubercolosi)	4.06	5.67	7.19	2.49	4.18
113-b, 113-c	Aneurisma	0.39	—	1.80	0.71	2.09
117 a, 117-b, 118	Arteriosclerosi ed altre malattie delle arterie	0.19	—	—	—	—
119	Malattie del cuore e del pericardio . .	70.03	50.99	66.55	57.17	77.25
114, 115, 116, 121, 122	Angina pectoris	0.39	—	—	—	2.09
125 a	Altre malattie dell'apparecchio circolatorio	1.16	—	1.80	0.36	—
125 b	Ulcera dello stomaco	1.74	—	—	2.13	—
126	Ulcera del duodeno	0.39	—	—	0.71	—
127 a, 127-b	Altre malattie dello stomaco	1.16	—	1.80	1.78	—
129	Cirrosi epatica	1.94	—	1.80	0.71	2.09
128, 130, 132	Calcoli biliari	0.19	—	—	2.13	—
134-b	Atrofia gialla acuta del fegato, ittero grave ed altre malattie del fegato (escluso l'echinococco)	2.71	—	3.60	1.07	—
	Enteriti	17.41	17.00	14.39	13.84	31.31

(a) Escluse le morti per causa ignota o non dichiarata o male indicata.

anni, non aventi una condizione o professione specificata, classificate zione o professione del Capofamiglia.

15 a 39 anni, della stessa categoria professionale del Capofamiglia (a).

FESSIONALE DEL CAPO FAMIGLIA							TOTALE	Numeri dell'Elenco nosologico
Persone di servizio e di fatica	Personale subalterno dello Stato e di altri Enti pubblici	Esercito, Marina, Aeronautica ed altri corpi armati dello Stato e di Enti pubblici (esclusi gli ufficiali)	Culto, professioni ed arti liberali	Ufficiali, impiegati pubblici e privati, pensionati	Proprietari e benestanti	Condizioni non professionali		
2.29	—	—	—	3.01	2.28	—	0.74	66 b
2.29	—	—	7.94	—	—	—	0.57	69
20.64	23.25	—	23.80	25.60	13.70	11.68	14.23	70 a 80
4.59	—	—	7.94	1.51	15.98	7.01	4.74	56, 65, 68, 69bis, 81, 82
2.29	23.25	19.61	23.80	21.08	18.27	7.01	11.12	83
6.88	—	—	7.94	—	4.57	4.67	2.78	86
4.59	—	—	—	4.52	2.28	—	4.58	87, 88, 91
2.29	—	—	—	—	—	—	0.25	84
—	—	—	—	—	2.28	4.67	2.13	89-a, 89-b
—	—	—	—	—	—	—	0.65	92
—	—	—	—	4.52	6.85	4.67	4.74	93
20.64	23.25	19.61	23.80	21.08	15.98	35.04	22.00	84 a, 85, 90, 94, 95, 96, 97, 99
16.06	46.52	—	7.94	6.02	—	7.01	6.87	103
2.29	—	—	—	1.51	2.28	4.67	2.21	104
4.59	23.25	—	23.80	9.04	9.13	7.01	7.52	105
20.64	46.52	19.61	15.87	19.58	18.27	23.36	30.59	107-a, 107-b
57.34	—	58.82	31.75	55.72	59.36	18.69	45.23	108
4.59	—	—	7.94	6.02	2.28	7.01	4.01	102-a, 102-b, 106, 109-a, 109-b, 110-a, 110-b, 111, 112
—	—	—	—	—	—	—	0.49	113-a
—	—	—	—	—	2.28	—	0.16	113-b, 113-c
61.92	46.52	19.61	31.75	55.72	63.93	56.07	63.15	117-a, 117-b, 118
—	—	—	7.94	1.51	—	2.34	0.57	119
2.29	—	—	—	3.01	—	2.34	1.23	114, 115, 116, 121, 122
—	23.25	—	23.80	1.51	4.57	2.34	2.04	125 a
—	—	—	—	—	—	—	0.49	125-b
—	—	—	—	—	—	2.34	1.06	126
—	—	—	—	1.51	—	—	1.39	127-a, 127-b
—	—	—	—	—	2.28	—	0.82	129
6.88	—	—	7.94	1.51	4.57	4.67	2.62	128, 130, 132
9.18	—	—	23.80	13.55	18.27	11.68	16.36	134-b

Segue: **Nubili morte nel Regno, durante l'anno 1928, in età da 15 a 39 per cause di morte e secondo la condi**

Segue: PROSPETTO LXXVIII.

Cifre proporzionali o 1000 nubili morte per qualsiasi causa, in età da

Numeri dell'Elenco nosologico	CAUSE DI MORTE	CLASSE PROFESSIONALE DEL CAPO FAMIGLIA					Numeri dell'Elenco nosologico
		Agricoltori di ogni specie	Industriali, commercianti	Venditori di derrate alimentari, mercanti varie, esercenti, rappresentanti	Operai	Addetti a servizi di trasporti ed affini	
135	Volvolo, occlusione intestinale . . .	1.94	2.83	—	1.78	—	135
137	Ernie intestinali e addominali . . .	0.58	—	—	—	—	137
131, 138	Malattie da echinococco	0.19	—	—	1.07	—	131, 138
139-a, 139-b, 139-c, 139-d, 139-e, 139-f	Malattie da parassiti intestinali (escluso l'echinococco e l'anchilostoma) . .	0.19	—	—	—	—	139-a, 139-b, 139-c, 139-d, 139-e, 139-f
141	Appendicite e tifite	6.39	14.16	8.99	4.97	6.26	141
143	Peritonite senza causa indicata . . .	9.48	2.83	7.19	6.74	2.09	143
123, 124-a, 124-b, 133, 136, 142, 145	Altre malattie dell'apparecchio digerente	4.64	8.50	10.79	2.84	2.09	123, 124-a, 124-b, 133, 136, 142, 145
146-a	Nefrite acuta	4.06	11.33	7.19	4.97	6.26	146-a
146-b	Nefrite cronica	22.44	45.33	25.18	20.95	18.78	146-b
146-c, 146-d	Altre malattie dei reni e dei loro annessi	0.77	—	—	1.78	2.09	146-c, 146-d
147	Malattie della vescica	0.39	2.83	—	—	—	147
148	Calcoli delle vie urinarie	—	—	—	0.36	—	148
149-a, 149-b	Altre malattie dell'apparecchio uropoietico	—	—	—	—	—	149-a, 149-b
153-a, 153-b	Malattie dell'utero	1.55	—	1.80	2.13	—	153-a, 153-b
151, 152 e 154	Altre malattie non puerperali degli organi genitali femminili	0.97	—	1.80	0.71	2.09	151, 152, e 154
160	Febbre puerperale	3.48	2.83	3.60	3.19	4.18	160
161	Pelvi e metroperitonite puerperali . .	1.36	—	1.80	1.07	—	161
156-a a 159, 162 a 164	Altre malattie di gravidanza, parto e puerperio	9.09	2.83	1.80	5.32	4.18	156-a a 159, 162 a 164
165 a 170	Malattie della pelle e dei suoi annessi	2.90	—	1.80	1.07	2.09	165 a 170
171, 174, 175, 176	Malattie delle ossa, delle articolazioni, psioite ed altre malattie degli organi della locomozione	1.94	5.67	—	2.49	—	171, 174, 175, 176
177	Alcoolismo cronico	0.19	—	—	—	—	177
181 a 199, 207 a 209	Morti violente accidentali	11.03	17.00	10.79	6.39	4.18	181 a 199, 207 a 209
200-a, 200-b, 200-c, 204	Omicidi	1.55	5.67	1.80	1.07	2.09	200-a, 200-b, 200-c, 204
210 a 219	Suicidi	11.03	8.50	19.78	10.65	14.61	210 a 219
100, 101, 120, 150, 155, 178, 179	Altre malattie	3.48	2.83	8.59	3.90	—	100, 101, 120, 150, 155, 178, 179
TOTALE		1000.00	1000.00	1000.00	1030.00	1000.00	

anni, non aventi una condizione o professione specificata, classificate zione o professione del Capofamiglia.

15 a 39 anni, della stessa categoria professionale del Capofamiglia (a).

Numeri dell'Elenco nosologico	CAUSE DI MORTE	CLASSE PROFESSIONALE DEL CAPO FAMIGLIA								TOTALE	Numeri dell'Elenco nosologico	
		Persone di servizio e di fatica	Personale subalterno dello Stato e di altri Enti pubblici	Esercito, Marina, Aeronautica ed altri corpi armati dello Stato e di Enti pubblici (esclusi gli ufficiali)	Culto, professioni ed arti liberali	Ufficiali, impiegati pubblici e privati, pensionati	Proprietari e benestanti	Condizioni non professionali				
135	Volvolo, occlusione intestinale . . .	6.88	—	—	—	—	—	—	—	2.34	1.64	135
137	Ernie intestinali e addominali . . .	4.59	—	—	—	—	—	—	—	—	0.41	137
131, 138	Malattie da echinococco	—	—	—	—	—	—	—	—	—	0.41	131, 138
139-a, 139-b, 139-c, 139-d, 139-e, 139-f	Malattie da parassiti intestinali (escluso l'echinococco e l'anchilostoma) . .	2.29	—	—	—	—	—	—	—	—	0.16	139-a, 139-b, 139-c, 139-d, 139-e, 139-f
141	Appendicite e tifite	6.88	—	—	7.94	6.26	7.53	11.42	11.68	7.20	141	
143	Peritonite senza causa indicata . . .	11.47	23.25	—	15.87	2.09	6.02	13.70	7.01	8.67	143	
123, 124-a, 124-b, 133, 136, 142, 145	Altre malattie dell'apparecchio digerente	2.29	23.25	—	15.87	2.09	6.02	6.85	2.34	4.66	123, 124-a, 124-b, 133, 136, 142, 145	
146-a	Nefrite acuta	9.18	46.52	19.61	7.94	6.26	7.53	4.57	2.34	5.32	146-a	
146-b	Nefrite cronica	13.76	69.78	19.61	47.62	18.78	34.64	29.68	16.36	23.39	146-b	
146-c, 146-d	Altre malattie dei reni e dei loro annessi	4.59	—	—	—	2.09	1.51	—	—	1.06	146-c, 146-d	
147	Malattie della vescica	—	—	—	—	—	—	—	—	0.25	147	
148	Calcoli delle vie urinarie	—	—	—	—	—	3.01	—	—	0.25	148	
149-a, 149-b	Altre malattie dell'apparecchio uropoietico	2.29	—	—	—	—	—	2.28	—	0.16	149-a, 149-b	
153-a, 153-b	Malattie dell'utero	2.29	—	—	—	—	1.51	4.57	2.34	1.80	153-a, 153-b	
151, 152 e 154	Altre malattie non puerperali degli organi genitali femminili	2.29	—	—	—	2.09	4.52	2.28	—	1.23	151, 152, e 154	
160	Febbre puerperale	9.18	—	—	—	4.18	1.51	4.57	14.02	4.09	160	
161	Pelvi e metroperitonite puerperali . .	2.29	—	—	—	—	—	—	2.34	1.06	161	
156-a a 159, 162 a 164	Altre malattie di gravidanza, parto e puerperio	2.29	—	—	—	4.18	6.02	2.28	9.34	6.63	156-a a 159, 162 a 164	
165 a 170	Malattie della pelle e dei suoi annessi	—	—	—	—	2.09	1.51	2.28	—	1.96	165 a 170	
171, 174, 175, 176	Malattie delle ossa, delle articolazioni, psioite ed altre malattie degli organi della locomozione	—	—	—	—	—	—	2.28	—	1.72	171, 174, 175, 176	
177	Alcoolismo cronico	—	—	—	—	—	—	—	—	0.25	177	
181 a 199, 207 a 209	Morti violente accidentali	2.29	—	—	7.94	4.18	4.52	4.57	11.68	9.24	181 a 199, 207 a 209	
200-a, 200-b, 200-c, 204	Omicidi	4.59	—	—	—	2.09	1.51	—	—	1.55	200-a, 200-b, 200-c, 204	
210 a 219	Suicidi	16.06	—	19.61	—	14.61	18.07	20.55	14.02	13.17	210 a 219	
100, 101, 120, 150, 155, 178, 179	Altre malattie	4.59	—	19.60	—	—	3.01	6.85	2.34	3.93	100, 101, 120, 150, 155, 178, 179	
TOTALE		1000.00	1000.00	1000.00	1000.00	1030.00	1000.00	1030.00	1000.00	1000.00		

(a) Escluse le morti per causa ignota o non dichiarata o male indicata.



§ 9. — Morti, durante l'anno 1928, nel Regno, in età da 15 anni in su, distinti secondo il sesso, lo stato civile e le cause.

Nella tavola XIX sono state classificate le cause di morte secondo il sesso e lo stato civile dei morti nel Regno in età da 15 anni in su. Nel prospetto seguente, sono date le cifre proporzionali di tali morti a 1000 morti per qualsiasi causa, dello stesso gruppo di età e del medesimo sesso e stato civile.

Si ritiene opportuno richiamare l'attenzione del lettore sul fatto che la maggiore frequenza di alcune cause di morte, più che in relazione allo stato civile, può essere messa in relazione all'età.

Così, mentre da un lato le malattie che più frequentemente colpiscono individui giovani, quali le malattie infettive che lasciano un'immunità più o meno duratura, si riscontrano fra i celibi e le nubili, dall'altro quelle che si sviluppano negli adulti e nei vecchi danno cifre proporzionali più alte fra i coniugati e i vedovi. Così, ad esempio, le cause di morte dovute a malattie del primo gruppo hanno il loro massimo nei celibi e nelle nubili (*morbillo* 0,7 nei celibi, 0,8 nelle nubili, contro un massimo di 0,2 nelle coniugate; *scarlattina* 1,2 nei celibi e 1,3 nelle nubili, contro 0,1 nei coniugati e 0,5 nelle coniugate; *infezioni tifoidee* 35,0 nei celibi e 37,1 nelle nubili, contro 8,2 nei coniugati e 18,5 nelle coniugate, ecc.).

Fra le malattie del secondo gruppo si possono, ad esempio, citare il *marasma senile* che raggiunge 217,6 nei vedovi e 212,2 nelle vedove, contro un massimo di 49,5 nei celibi e di 69,7 nelle nubili; i *tumori maligni* che raggiungono 71,5 nei coniugati e 86,0 nelle coniugate, contro 32,8 nei celibi e 44,9 nelle nubili; l'*apoplessia, congestione cerebrale*, ecc., che nei vedovi raggiungono 154,6 e nelle vedove 139,3, contro un massimo di 62,8 nei celibi e di 59,8 nelle nubili, ecc.

Morti, durante l'anno 1928, nel Regno, in età da 15 anni

Cifre proporzionali a 1000 morti per qualsiasi causa,

PROSPETTO LXXIX.

Numeri dell'Elenco nosologico	Cause di morte	Celibi e nubili	
		Maschi	Femmine
10	Vaiuolo e vaiuloide	0.1
11	Morbillo	0.7	0.8
12	Scarlattina	1.2	1.3
14 a e 14-b	Infezioni tifoidee (tifo addominale e paratifi)	35.0	37.1
15	Tifo petecchiale	—
17	Febbre melitense	0.3	0.5
19	Meningite cerebro-spinale epidemica	0.3	0.1
20	Difterite e croup	0.4	0.7
21	Pertosse	—	0.1
22-a e 22-b	Influenza	16.6	16.9
23-a e 23-b	Malaria e cachessia palustre	5.6	2.9
26-a, 26-b e 26-c	Dissenteria	0.5	0.4
32	Poliomielite anteriore acuta	0.3	0.1
33	Encefalite letargica	2.3	2.5
33	Risipola	1.8	2.1
35	Setticemia e pioemia (non puerperali)	9.4	9.4
36	Pustola maligna, carbonchio	0.7	0.3
38	Rabbia	0.1	..
39	Tetano	2.3	0.9
172	Reumatismo articolare acuto	5.5	5.9
41	Tubercolosi disseminata	2.8	3.5
	a) acuta	5.1	5.4
	b) cronica
43	Tubercolosi dell'apparecchio respiratorio	178.7	231.4
42	Tubercolosi delle meningi e del sistema nervoso centrale	10.5	12.4
47 a 49	Tubercolosi articolare, delle ossa e della colonna vertebrale	11.3	10.1
44 a 46, 49-a e 49-b	Tubercolosi dell'intestino e del peritoneo, dell'apparecchio genito-urinario, di altri organi e di organi non specificati	10.3	17.2
50	Sifilide	3.4	1.4
16, 18, 24, 27-a, 27-b, 27-c, 27-d, 28, 29, 30, 31, 34, 37, 40, 51, 52, 53	Altre malattie infettive	0.6	0.5
54	Rachitide	—	0.1
55	Pellagra	0.2	0.3
57, 58, 59	Scorbuto, porpora emorragica, emofilia	1.4	1.1
60 e 173	Gotta e reumatismo cronico	1.8	3.6
61	Diabete	6.8	4.5
62	Marasmo senile	49.5	69.7
63-a, 63-b, 64-a, 64-b	Anemie e leucemie	4.8	6.0
66-a	Morbo di Flaiani-Basedow	0.1	1.2
66-b	Altre malattie della ghiandola tiroide	0.5	0.7
67	Malattie delle ghiandole paratiroidei
69	Malattie delle capsule surrenali (Morbo di Addison)	0.7	0.1
70 a 80	Tumori maligni	32.8	44.9
56, 65, 68, 69bis, 81, 82	Altre malattie generali	3.7	3.7
83	Meningite semplice cerebrale e spinale	7.2	6.3
86	Encefalite	2.1	1.7

in su, distinti secondo il sesso, lo stato civile e le cause.

della stessa età e del medesimo sesso e stato civile (a).

Coniugati		Vedovi		T O T A L E			Numeri dell'Elenco nosologico
Maschi	Femmine	Maschi	Femmine	Maschi	Femmine	in complesso	
..	—	10
..	0.2	0.2	0.3	0.2	11
0.1	0.5	0.3	0.5	0.4	12
8.2	18.5	1.7	2.8	12.0	15.2	13.6	14 a e 14 b
..	15
0.4	0.6	0.1	0.2	0.3	0.4	0.3	17
0.1	0.1	—	..	0.1	..	0.1	19
0.1	0.3	0.2	0.2	0.2	20
..	21
16.6	17.1	13.3	15.6	15.8	16.4	16.1	22 a e 22 b
4.8	3.9	1.7	1.5	4.2	2.6	3.4	23 a e 23-b
0.8	0.4	0.6	0.5	0.7	0.5	0.6	26 a, 26 b e 26 c
..	0.1	32
1.2	1.1	0.3	0.3	1.2	1.1	1.1	33
2.1	2.1	1.9	1.4	2.0	1.8	1.9	33
7.1	9.6	4.7	5.6	7.0	7.9	7.4	35
0.6	0.4	0.2	0.1	0.5	0.3	0.4	36
0.1	..	—	..	0.1	38
1.1	0.7	0.5	0.1	1.2	0.5	0.8	39
2.8	4.5	1.6	1.8	3.1	3.6	3.3	172
0.7	1.3	0.2	0.2	1.0	1.2	1.1	41 a
1.4	2.6	0.4	0.5	1.9	2.2	2.1	41 b
68.6	102.4	18.1	17.9	78.4	90.1	84.2	43
1.7	3.2	0.4	0.3	3.2	3.7	3.4	42
3.6	4.7	1.3	2.1	4.6	4.6	4.6	47 a 49
4.3	9.9	1.3	1.8	4.8	7.8	6.3	41 a 46, 49-a e 49 b
3.2	1.6	1.3	0.7	2.8	1.2	2.0	50
0.6	0.8	0.2	0.2	0.5	0.5	0.5	16, 18, 24, 27-a, 27-b, 27-c, 27-d, 28, 29, 30, 31, 34, 37, 40, 51, 52, 53
..	0.1	—	54
0.2	0.2	0.3	0.1	0.2	0.2	0.2	55
0.6	0.8	0.3	0.3	0.7	0.6	0.7	57, 58, 59
3.0	3.2	2.5	3.5	2.6	3.4	3.0	60 e 173
8.6	8.7	4.5	6.4	7.2	6.9	7.0	61
70.9	48.0	217.6	212.2	103.4	123.6	113.5	62
4.0	6.8	1.2	1.7	3.5	4.4	3.9	63 a, 63 b, 64-a, 64-b
0.2	1.1	0.1	0.3	0.1	0.8	0.4	66 a
0.1	0.4	0.1	0.1	0.2	0.3	0.2	66 b
..	67
0.7	1.1	0.2	0.2	0.5	0.6	0.6	69
71.5	86.0	43.5	53.2	56.5	63.9	60.2	70 a 80
2.0	2.9	0.8	1.2	2.0	2.3	2.2	56, 65, 68, 69 bis, 81, 82
2.3	2.9	0.8	0.7	2.9	2.6	2.7	83
1.2	1.5	0.5	0.5	1.2	1.1	1.2	86

(a) Escluse le morti per causa ignota o non dichiarata o male indicata.

Segue: **Morti, durante l'anno 1928, nel Regno, in età da 15 anni**

Segue: PROSPETTO LXXIX.

Cifre proporzionali a 1000 morti per qualsiasi causa,

Numeri dell'Elenco nosologico	Cause di morte	Celibi e nubili	
		Maschi	Femmine
87, 88, 91	Apoplessia, congestione, embolia, trombosi e rammollimento cerebrale	62.8	59.8
84	Tabè dorsale	1.2	0.7
89-a e 89-b	Paralisi senza causa indicata	8.4	6.9
92	Paralisi progressiva degli alienati o demenza paralitica	3.1	0.8
93	Altre forme di alienazione mentale	6.3	5.7
84-a, 85, 90, 94, 95, 96, 97, 99	Altre malattie del sistema nervoso	19.3	16.8
103	Bronchite acuta	3.1	5.1
104	Bronchite cronica	12.6	14.3
105	Malattie della pleura	6.9	5.7
107-a e 107-b	Polmonite crupale	51.2	36.1
108	Bronco polmonite acuta (compresa la bronchite capillare)	57.3	56.5
102-a, 102-b, 106, 109-a, 109-b, 110-a, 110-b, 111, 112	Altre malattie dell'apparecchio respiratorio (esclusa la tubercolosi)	8.0	6.0
113-a	Aneurisma	1.7	1.0
113-b e 113-c	Arteriosclerosi ed altre malattie delle arterie	7.8	7.1
117-a, 117-b e 118	Malattie del cuore e del pericardio	99.4	131.1
119	Angina pectoris	3.6	2.3
114, 115, 116, 121, 122	Altre malattie dell'apparecchio circolatorio	4.6	1.7
125-a	Ulcera dello stomaco	4.2	2.4
125-b	Ulcera del duodeno	1.8	0.8
126	Altre malattie dello stomaco	2.1	1.8
127-a e 127-b	Cirrosi epatica	10.2	3.4
129	Calcoli biliari	0.5	1.3
128, 130, 132	Atrofia gialla acuta del fegato, ittero grave ed altre malattie del fegato (escluso l'echinococco)	4.2	3.1
134-b	Enteriti	18.6	22.0
135	Volvolo, occlusione intestinale	4.5	3.3
137	Ernie intestinali e addominali	3.6	2.2
131, 138	Malattie da echinococco	0.5	0.3
139-a, 139-b, 139-c, 139-d, 139-e, 139-f	Malattie da parassiti intestinali (escluso l'echinococco e l'anchilostoma)	0.1	0.2
140	Anchilostomiasi	—	—
141	Appendicite e tifiite	9.0	5.0
143	Peritonite senza causa indicata	7.4	6.2
123, 124-a, 124-b, 133, 136, 142, 145	Altre malattie dell'apparecchio digerente	3.5	3.9
146-a	Nefrite acuta	3.3	3.4
146-b	Nefrite cronica	23.6	28.2
146-c e 146-d	Altre malattie dei reni e dei loro annessi	1.1	1.2
147	Malattie della vescica	4.1	0.9
148	Calcoli delle vie urinarie	0.7	0.3
149-a, 149-b, 149-c	Altre malattie dell'apparato uropoietico e della prostata	4.7	0.1
153-a, 153-b	Malattie dell'utero	—	2.2
151, 152 e 154	Altre malattie non puerperali degli organi genitali femminili	—	2.0
160	Febbre puerperale	—	2.2

in su, distinti secondo il sesso, lo stato civile e le cause.

della stessa età e del medesimo sesso e stato civile (a).

Coniugati		Vedovi		TOTALE			Numeri dell'Elenco nosologico
Maschi	Femmine	Maschi	Femmine	Maschi	Femmine	in complesso	
129.4	99.0	154.6	139.3	122.1	109.0	115.6	87, 88, 91
1.3	0.7	1.0	0.5	1.2	0.6	0.9	84
14.8	10.5	16.1	14.2	13.8	11.4	12.7	89-a e 89-b
3.0	0.8	0.8	0.4	2.5	0.6	1.6	92
2.8	3.0	1.7	1.7	3.2	3.0	3.1	93
9.9	8.4	7.7	6.5	11.3	9.2	10.3	84-a, 85, 90, 94, 95, 96, 97, 99
2.8	3.7	3.1	3.5	2.9	3.9	3.4	103
23.6	18.9	35.9	37.9	24.4	26.3	25.4	104
6.2	5.4	2.9	2.6	5.5	4.3	4.9	105
59.5	48.2	38.5	35.1	52.5	40.2	46.4	107-a e 107-b
68.0	63.3	63.0	69.1	64.5	64.5	64.5	108
12.7	8.0	10.1	8.8	11.1	8.0	9.6	102-a, 102-b, 106, 109-a, 109-b, 110-a, 110-b, 111, 112
3.6	1.6	1.4	1.1	2.7	1.3	2.0	113-a
13.7	6.0	24.9	18.4	15.3	11.6	13.5	113-b e 113-c
136.8	173.4	166.6	216.0	136.6	183.9	160.1	117-a, 117-b e 118
9.0	4.2	4.8	3.7	6.8	3.6	5.2	119
1.8	2.3	1.2	1.5	1.6	1.8	1.7	114, 115, 116, 121, 122
6.0	3.8	2.0	1.6	4.6	2.6	3.6	125-a
1.8	0.8	0.5	0.4	1.5	0.6	1.0	125-b
3.5	2.9	3.0	2.8	3.1	2.6	2.9	126
21.7	9.9	11.2	5.2	16.7	6.6	11.7	127-a e 127-b
1.3	4.2	0.8	2.0	1.0	2.7	1.8	129
5.9	6.6	3.2	3.6	4.9	4.6	4.7	128, 130, 132
20.5	22.4	23.6	25.6	20.9	23.7	22.3	134-b
4.5	4.7	3.5	3.7	5.0	4.0	4.5	135
5.7	3.4	4.6	3.1	5.0	3.0	4.0	137
0.4	0.3	0.2	0.1	0.4	0.2	0.3	131, 138
..	0.1	—	0.1	..	139-a, 139-b, 139-c, 139-d, 139-e, 139-f
..	140
3.7	4.3	0.8	1.1	4.1	3.1	3.6	141
4.3	8.3	1.7	1.8	4.3	5.1	4.7	143
3.0	3.0	1.7	1.8	2.8	2.6	2.7	123, 124-a, 124-b, 133, 136, 142, 145
2.2	4.4	0.9	1.4	2.1	2.9	2.5	146-a
29.9	39.0	21.8	25.0	26.6	30.8	28.7	146-b
1.9	1.9	1.4	0.8	1.6	1.3	1.5	146-c e 146-d
7.4	1.2	8.3	1.5	7.0	1.3	4.2	147
1.4	0.5	0.7	0.3	1.1	0.4	0.7	148
8.5	0.1	11.3	0.1	8.4	0.1	4.3	149-a, 149-b, 149-c
—	2.8	—	0.7	—	1.8	0.9	153-a, 153-b
—	4.1	—	1.1	—	2.4	1.3	151, 152 e 154
—	11.6	—	0.2	—	4.8	2.4	160

(a) Escluse le morti per causa ignota o non dichiarata o male indicata.

Segue: **Morti, durante l'anno 1928, nel Regno, in età da 15 anni**

Segue: PROSPETTO LXXIX.

Cifre proporzionali a 1000 morti per qualsiasi causa,

Numeri dell'Elenco nosologico	Cause di morte	Celibi e nubili	
		Maschi	Femmine
161	Pelvi e metroperitonite puerperali	—	0.6
156-a a 159, 162 a 164	Altre malattie di gravidanza, parto e puerperio	—	3.5
165 a 170	Malattie della pelle e dei suoi annessi	5.2	2.9
171, 174, 175, 176	Malattie delle ossa, delle articolazioni, psioite ed altre malattie degli organi della locomozione.	3.0	2.0
180	Alcoolismo acuto	0.2	0.1
177	Alcoolismo cronico	3.1	0.4
181 a 199, 207 a 209	Morti violente accidentali	65.3	11.9
200 a, 200-b, 200-c, 202, 204	Omicidi	6.3	1.1
210 a 219	Suicidi	25.9	9.8
100, 101, 120, 150, 155, 178 e 179	Altre malattie	11.7	5.8
	TOTALE . . .	1000.0	1000.0

in su, distinti secondo il sesso, lo stato civile e le cause.

della stessa età e del medesimo sesso e stato civile (a).

Coniugati		Vedovi		T O T A L E			Numeri dell'Elenco nosologico
Maschi	Femmine	Maschi	Femmine	Maschi	Femmine	in complesso	
—	1.9	—	..	—	0.8	0.4	161
—	21.0	—	0.3	—	8.7	4.3	156-a a 159, 162 a 164
6.3	3.8	6.5	4.2	6.1	3.8	5.0	165 a 170
1.4	1.1	0.6	0.7	1.5	1.1	1.3	171, 174, 175, 176
0.1	..	0.2	—	0.2	..	0.1	180
3.4	0.7	2.6	0.3	3.1	0.4	1.8	177
34.3	10.3	15.4	7.8	35.9	9.5	22.8	181 a 199, 207 a 209
3.3	1.6	1.0	0.3	3.3	1.0	2.2	200 a, 200 b, 200 c, 202, 204
11.8	5.5	7.1	1.9	13.5	4.7	9.1	210 a 219
10.0	6.2	8.9	6.3	10.1	6.2	8.1	100, 101, 120, 150, 155, 178 e 179
1000.0	1000.0	1000.0	1000.0	1000.0	1000.0	1000.0	

a) Escluse le morti per causa ignota o non dichiarata o male indicata.



§ 10 — Mortalità nei Comuni più popolosi, durante l'anno 1928

Nel prospetto seguente, diamo le cifre proporzionali a 10 000 abitanti, dei morti classificati secondo le cause nei 39 Comuni che, al 1° dicembre 1921, contavano più di 60 000 abitanti presenti. Nel § 2 del Capo III, sono stati messi in evidenza i massimi della mortalità per alcune cause di morte nei Comuni più popolosi; con le cifre contenute nel prospetto seguente si è voluto facilitare allo studioso la ricerca a tale riguardo anche per le restanti malattie.

E' però opportuno ricordare che i quozienti di mortalità nel prospetto LXXX sono calcolati in base al numero delle morti avvenute nella popolazione presente di ciascun Comune, la quale comprende, in parte, sia le persone che vi dimorano abitualmente (popolazione residente), sia le persone non residenti (popolazione occasionale), le quali ultime possono aver contratto la malattia che ne causò la morte dopo il loro arrivo nel Comune o essersivi recati, già infermi, per farsi curare in qualche Istituto ospitaliero. Elementi più sicuri di giudizio, sulla intensità di alcune cause di morte nei Comuni popolosi, possono trarsi limitando l'esame, ed eventualmente i confronti nel tempo, a quelle malattie che per il loro carattere prevalentemente medico e a decorso acuto più difficilmente possono provocare i ricoveri a distanza; mentre, al contrario, i quozienti di mortalità per malattie a carattere prevalentemente chirurgico, come ad esempio i *tumori maligni*, le *appendiciti*, ecc., possono essere aumentati per i casi di morte avvenuti fra persone non residenti. La stessa osservazione vale per la mortalità dei neonati, per quella dovuta a malattie da *gravidanza*, *parto* e *puerperio*, perchè è noto che nei grandi Comuni vi sono generalmente cliniche ostetriche ed Istituti di assistenza al parto, ove affluiscono partorienti anche dai Comuni limitrofi. Quindi, la più elevata mortalità dei Comuni più popolosi in confronto a quella dei Comuni minori, può, in parte, dipendere dalla presenza nei primi di un maggior numero di Istituti ospitalieri, cliniche specializzate, Istituti di assistenza al parto, ecc.

Questa osservazione deve essere tenuta presente tanto nei confronti fra i casi di mortalità nei diversi Comuni considerati nel prospetto seguente, quanto nei confronti con gli altri Comuni.

Occorre, d'altra parte, tenere presente che, per alcune malattie (ad esempio, la *tuberculosis*), una parte delle persone residenti nei Comuni più popolosi vengono inviate, o si recano, in luoghi di cura posti fuori del Comune, contribuendo così a diminuire, per coloro che muoiono in tali luoghi, la mortalità del Comune stesso.

Si ha così una causa che agisce in senso contrario a quella sopra esaminata: in alcuni Comuni, per le morti dovute a malattie che richiedono soggiorno in località più salubri, vi può essere anche compensazione fra le due cause.

Segue: **Mortalità, durante l'anno 1928, nei 39 Comuni che al censimento del**

Segue: PROSPETTO LXXX.

Cifre proporzionali a 10.000 abitanti della popolazione

Numeri dell'Elenco nosologico	Cause di morte	Napoli	Milano	Roma	Genova	Torino	Palermo	Firenze
63-a, 63-b, 64-a, 64-b	Anemie e leucemie	0.3	0.4	0.7	0.5	0.5	0.7	0.7
66-a	Morbo di Flaiani-Basedow	0.1	0.2	—	0.1
66-b	Altre malattie della ghiandola tiroide	0.1	0.1	—
67	Malattie delle ghiandole paratiroidi	—	0.1	—	—	—
69	Malattie delle capsule surrenali (Morbo di Addison)	0.1	0.1
70 a 80	Tumori maligni	4.7	11.1	10.6	10.0	12.6	3.0	16.8
56, 65, 68, 69bis, 81, 82	Altre malattie generali	0.9	0.2	0.3	0.1	0.2	2.6	0.4
83	Meningite semplice cerebrale e spinale	0.6	1.1	1.0	1.0	0.7	2.4	0.6
86	Encefalite	0.1	0.1	0.1	0.4	0.3	0.2	0.4
87, 88, 91	Apoplessia, congestione, embolia, trombosi e rammollimento cerebrale	12.8	10.3	9.2	10.6	11.7	10.4	10.7
84	Tabes dorsale	0.2	0.2	0.1	0.1	0.1	..	0.1
89-a e 89-b	Paralisi senza causa indicata	0.8	0.7	1.2	0.9	0.8	0.8	0.7
92	Paralisi progressiva degli alienati o demenza paralitica	0.8	0.1	0.5	0.3	0.1	0.3	0.5
93	Altre forme di alienazione mentale	0.3	0.1	0.8	0.6	0.6	0.4	0.5
98	Eclampsia infantile	3.9	0.5	0.7	0.5	0.1	0.8	0.2
84-a, 85, 90, 94, 95, 96, 97, 99	Altre malattie del sistema nervoso	1.4	0.7	1.2	1.3	1.6	0.8	2.4
103	Bronchite acuta	3.4	0.6	0.6	0.6	0.5	2.0	0.2
104	Bronchite cronica	3.0	1.6	1.7	1.2	2.4	1.0	1.8
105	Malattie della pleura	1.0	1.1	0.7	0.6	0.8	1.2	0.8
107-a e 107-b	Polmonite crupale	5.7	5.4	5.7	5.1	7.3	11.0	7.0
108	Bronco polmonite acuta (compresa la bronchite capillare)	19.9	12.7	10.9	14.9	10.2	11.2	14.1
102-a, 102-b, 106, 109-a, 109-b, 110-a, 110-b, 111, 112	Altre malattie dell'apparecchio respiratorio (esclusa la tubercolosi)	0.9	0.7	1.4	0.8	0.7	0.7	1.6
113-a	Aneurisma	0.3	0.3	0.3	0.5	0.5	0.1	0.4
113-b e 113-c	Arteriosclerosi ed altre malattie delle arterie	1.7	2.0	3.2	0.7	1.4	3.1	2.6
117-a, 117-b e 118	Malattie del cuore e del pericardio	15.2	15.8	10.3	19.5	17.9	11.8	15.4
119	Angina pectoris	1.5	0.7	1.1	0.5	0.5	1.1	1.3
114, 115, 116, 121, 122	Altre malattie dell'apparecchio circolatorio	0.2	0.3	0.3	0.2	0.3	0.1	0.7
125-a	Ulcera dello stomaco	0.6	0.4	0.4	0.4	0.6	0.3	0.5
125-b	Ulcera del duodeno	0.1	0.1	0.3	0.1	0.2	0.1	0.1
126	Altre malattie dello stomaco	0.5	0.2	0.1	0.2	0.2	0.1	0.3
127-a e 127-b	Cirrosi epatica	0.9	1.7	1.2	1.7	2.0	0.7	0.9
129	Calcoli biliari	0.3	0.3	0.5	0.4	0.4	0.2	0.6
128, 130, 132	Atrofia gialla acuta del fegato, ittero grave ed altre malattie del fegato (escluso l'echinococco)	0.7	0.8	0.7	0.8	0.8	0.7	0.6

1° dicembre 1921 contavano più di 60.000 abitanti presenti, distinta per cause.

totale dei Comuni, calcolata alla metà del 1928.

Catania	Venezia	Trieste	Bologna	Messina	Bari delle Puglie	Livorno	Padova	Ferrara	Taranto	Brescia	Spezia	Verona	Numeri dell'Elenco nosologico
0.6	0.4	0.7	1.2	1.0	0.8	0.2	1.0	1.1	0.5	1.4	0.5	0.4	63-a, 63-b, 64-a, 64-b
—	0.2	0.1	0.3	—	—	0.2	—	0.2	—	—	—	0.1	66-a
..	—	—	..	0.1	0.1	0.2	0.1	0.1	—	0.1	—	—	66-b
..	0.2	—	—	0.2	0.1	—	—	0.2	—	—	69
3.8	10.8	11.0	13.7	3.2	4.0	9.9	11.1	9.1	2.7	12.3	8.0	8.6	70 a 80
0.4	..	0.2	0.1	1.6	0.4	0.2	0.1	0.1	0.5	0.6	0.4	0.3	56, 65, 68, 69bis, 81, 82
0.2	0.6	0.5	1.7	1.6	0.4	0.9	0.6	0.3	2.5	1.4	0.7	0.9	83
..	0.4	0.1	0.5	0.1	0.1	0.2	0.3	0.1	0.1	0.3	—	0.3	86
7.3	9.6	7.4	15.5	9.7	8.5	11.6	10.2	12.7	5.8	14.0	6.0	14.3	87, 88, 91
..	0.1	0.3	0.2	—	0.1	0.2	0.1	—	—	0.1	0.3	0.1	84
1.6	1.1	0.7	1.5	0.4	0.8	0.7	1.4	0.7	0.2	0.8	1.3	1.3	89-a e 89-b
0.4	0.3	0.5	0.3	—	0.1	0.2	0.6	0.2	—	1.2	—	0.5	92
0.4	0.4	—	0.4	1.4	—	0.1	1.6	1.3	0.1	2.7	—	1.1	93
0.6	1.0	1.8	0.3	4.7	2.9	0.8	0.2	1.4	1.5	0.6	0.3	0.1	98
0.6	0.8	0.7	2.6	2.3	0.4	1.1	1.5	1.6	0.5	1.9	1.0	1.6	84-a, 85, 90, 94, 95, 96, 97, 99
3.2	0.6	0.6	1.2	2.3	2.6	0.5	1.0	0.6	4.5	1.8	0.6	1.2	103
0.9	2.1	1.5	2.5	1.3	3.7	3.3	1.9	1.2	0.9	2.3	1.0	2.9	104
0.9	1.1	0.9	0.9	0.7	1.8	1.0	0.7	0.2	0.8	1.4	0.7	1.2	105
4.6	4.9	6.9	7.0	7.1	5.5	5.1	3.7	2.5	7.1	7.3	4.0	6.5	107-a e 107-b
14.8	11.7	11.2	11.7	14.4	31.6	15.8	15.7	9.3	22.8	20.6	10.6	15.4	108
0.9	1.3	3.9	1.5	0.8	0.9	0.9	1.6	1.3	1.2	1.7	1.2	1.9	102-a, 102-b, 106, 109-a, 109-b, 110-a, 110-b, 111, 112
0.3	0.2	0.4	0.1	0.3	0.1	0.5	0.2	0.2	0.1	0.3	—	0.2	113-a
0.9	2.2	3.7	1.4	1.8	1.4	3.2	2.3	1.2	0.8	1.2	2.2	1.9	113-b e 113-c
9.9	15.2	11.9	17.6	17.9	12.9	17.6	14.0	14.0	9.4	15.2	12.6	18.9	117-a, 117-b e 118
0.6	1.3	1.3	1.0	0.3	0.4	1.2	0.3	0.7	0.3	0.6	0.3	0.3	119
0.3	0.2	0.3	0.4	0.1	0.1	0.3	0.2	0.2	0.1	0.1	0.1	0.1	114, 115, 116, 121, 122
0.3	0.7	1.0	0.6	0.2	0.3	0.5	0.7	0.3	0.2	0.3	0.2	0.3	125-a
..	0.2	0.2	0.2	—	—	0.1	0.6	0.3	0.1	0.3	0.2	0.5	125-b
0.3	0.5	0.1	0.5	0.1	0.1	0.5	0.2	0.2	0.1	0.3	—	1.0	126
0.9	1.3	0.9	1.4	0.7	1.3	1.3	0.8	1.2	1.2	1.7	1.9	1.6	127-a e 127-b
0.1	0.5	0.4	0.6	0.1	0.1	0.5	0.2	0.2	—	0.6	—	0.4	129
0.6	0.4	0.7	0.7	0.3	0.6	0.8	0.6	0.3	0.5	0.4	0.2	0.4	128, 130, 132

Segue: **Mortalità, durante l'anno 1928, nei 39 Comuni che al censimento del**

Segue: PROSPETTO LXXX.

Cifre proporzionali a 10.000 abitanti della popolazione

Numeri dell'Elenco nosologico	Cause di morte	Napoli	Milano	Roma	Genova	Torino	Palermo	Firenze
134-a	Enteriti (al di sotto di 2 anni) . . .	14.7	7.2	8.7	4.5	6.1	12.7	1.6
134-b	Enteriti (da 2 anni in su) . . .	3.5	1.7	1.1	1.5	1.9	3.7	1.1
135	Volvolo, occlusione intestinale . . .	0.6	0.6	0.5	0.5	0.7	0.6	1.2
137	Ernie intestinali e addominali . . .	0.8	0.3	0.5	0.5	0.8	0.5	0.8
131, 138	Malattie da echinococco . . .	0.1	..	0.2	..	0.1	..	0.1
139-a, 139-b, 139-c, 139-d, 139-e, 139-f	Malattie da parassiti intestinali (escluso l'echinococco e l'anchilostoma)	—	—
140	Anchilostomiasi . . .	—	—	—	—	..	—	—
141	Appendicite e tifo . . .	0.5	0.8	0.9	0.6	0.8	0.4	0.8
143	Peritonite senza causa indicata . . .	0.3	0.7	0.5	0.8	0.9	0.9	1.6
123, 124-a, 124-b, 133, 136, 142, 145	Altre malattie dell'apparecchio digerente . . .	0.6	0.4	0.5	0.5	0.7	0.6	0.6
146-a	Nefrite acuta . . .	1.3	0.4	0.4	0.3	0.2	1.5	0.5
146-b	Nefrite cronica . . .	6.4	3.5	4.2	2.9	4.0	3.7	4.8
146-c e 146-d	Altre malattie dei reni e dei loro annessi . . .	0.3	0.2	0.4	0.1	0.2	0.4	0.2
147	Malattie della vescica . . .	0.7	0.3	0.2	0.5	0.6	0.3	0.8
148	Calcoli delle vie urinarie . . .	0.2	0.1	0.2	0.1	0.2	0.1	0.1
149-a, 149-b, 149-c	Altre malattie dell'apparecchio uropoietico e della prostata . . .	0.6	0.5	1.1	0.5	0.9	0.3	0.5
153-a, 153-b	Malattie dell'utero . . .	0.1	0.2	0.2	0.2	0.6	0.2	0.2
151, 152 e 154	Altre malattie non puerperali degli organi genitali femminili . . .	0.2	0.2	0.2	0.1	0.4	0.1	0.1
160	Febbre puerperale . . .	0.3	0.3	0.3	0.1	0.2	0.1	0.2
161	Pelvi e metropertitonite puerperali	0.1	—
156-a a 159, 162 a 164	Altre malattie di gravidanza, parto e puerperio . . .	0.8	0.4	0.4	0.3	0.3	0.4	0.3
165 a 170	Malattie della pelle e dei suoi annessi . . .	1.0	0.7	0.8	0.6	0.7	0.8	0.7
171, 174, 175, 176	Malattie delle ossa, delle articolazioni, psioite ed altre malattie degli organi della locomozione . . .	0.3	0.3	0.3	0.5	0.2	0.3	0.2
180	Alcoolismo acuto . . .	—	—	—
177	Alcoolismo cronico . . .	0.1	0.2	0.1	0.2	0.1	—	0.2
181 a 199, 207 a 209	Morti violente accidentali . . .	2.9	3.7	4.1	2.8	3.4	1.8	3.2
200-a a 202, 204	Omicidi e infanticidi . . .	0.5	0.1	0.3	0.2	0.2	0.1	0.2
210 a 219	Suicidi . . .	0.9	2.0	1.5	1.9	2.2	0.9	1.8
100, 101, 120, 150, 155, 178 e 179	Altre malattie . . .	1.0	2.0	1.8	1.5	1.6	0.2	1.3
o	Morti per causa ignota o non dichiarata o male indicata . . .	0.6	0.2	0.1	0.9	0.2	0.8	0.1
TOTALE . . .		162.5	129.3	132.7	134.0	143.9	151.2	147.2

1° dicembre 1921 contavano più di 60.000 abitanti presenti, distinta per cause.

totale dei Comuni, calcolata alla metà del 1928.

Catania	Venezia	Trieste	Bologna	Messina	Bari delle Puglie	Livorno	Padova	Ferrara	Taranto	Brescia	Spezia	Verona	Numeri dell'Elenco nosologico
24.8	9.3	5.7	2.2	15.8	29.2	5.2	9.5	5.2	19.4	17.5	5.4	14.3	134-a
3.4	1.7	1.1	1.9	4.9	5.3	2.3	2.4	1.6	3.9	3.7	1.1	1.9	134-b
0.5	0.3	0.5	1.0	0.4	0.5	0.7	0.4	0.4	0.5	0.8	0.4	0.8	135
0.8	0.3	0.2	0.5	0.3	0.3	0.5	0.4	0.3	0.4	0.8	0.5	0.3	137
0.1	—	0.1	—	0.1	0.1	—	—	—	0.2	—	—	—	131, 138
—	0.1	—	0.1	0.1	0.1	—	—	0.4	—	—	—	—	139-a, 139-b, 139-c, 139-d, 139-e, 139-f
—	—	—	—	—	—	—	—	—	0.1	—	—	—	140
0.7	0.8	0.5	1.7	0.2	0.5	1.3	1.0	0.7	0.3	1.8	0.4	0.9	141
0.9	0.5	0.4	1.1	0.7	0.3	0.1	0.6	0.7	0.7	1.4	0.7	0.9	143
0.1	0.4	0.4	0.8	0.6	0.4	0.6	0.5	0.8	0.6	0.5	0.4	0.4	123, 124-a, 124-b, 133, 136, 142, 145
0.7	0.7	0.2	0.3	1.4	0.1	0.6	1.0	1.1	2.7	1.1	0.6	0.8	146-a
2.8	4.5	3.3	3.7	3.7	2.4	3.5	3.6	2.8	2.1	2.7	2.2	2.2	146-b
0.2	0.5	0.4	0.4	0.3	0.4	0.3	0.2	—	—	0.2	0.3	0.3	146-c e 146-d
0.4	0.8	0.5	0.3	0.4	0.4	0.8	1.0	0.6	0.4	0.8	0.1	0.7	147
0.2	0.1	0.2	0.2	—	0.1	0.2	0.1	0.3	0.1	—	—	—	148
0.4	0.6	0.4	1.1	0.1	0.6	1.0	0.8	0.3	0.6	0.8	0.6	0.7	149-a, 149-b, 149-c
—	0.1	0.1	0.3	—	—	0.1	0.2	0.2	0.1	0.2	—	0.1	153-a, 153-b
0.2	0.1	0.2	0.5	0.1	0.1	—	0.2	0.3	—	0.2	0.3	0.2	151, 152 e 154
..	0.2	0.5	0.6	0.1	0.5	0.3	0.5	0.2	0.3	0.5	0.2	0.3	160
0.1	0.1	—	—	—	0.2	0.3	0.1	0.1	0.2	0.1	161
0.6	0.2	0.1	0.4	0.2	0.3	0.2	0.4	0.7	0.1	0.5	0.5	0.4	156-a a 159, 162 a 164
0.9	1.3	1.0	1.6	0.8	1.9	0.8	1.2	1.2	1.3	0.9	0.9	1.0	165 a 170
0.1	0.5	0.4	0.3	0.1	0.2	0.4	0.3	0.1	0.2	0.5	0.4	0.3	171, 174, 175, 176
—	..	—	—	—	—	—	0.1	—	—	—	—	—	180
—	0.2	0.4	0.5	—	—	—	1.1	0.3	—	0.5	0.1	0.1	177
2.1	3.3	3.8	4.6	1.2	2.0	4.4	4.5	2.7	1.8	6.4	3.1	4.0	181 a 199, 207 a 209
0.3	0.1	0.2	0.3	0.2	0.4	—	0.2	0.3	0.1	0.1	0.3	0.1	200-a a 202, 204
0.8	2.0	4.0	3.2	0.6	0.4	1.3	1.3	2.0	0.3	1.5	1.9	1.7	210 a 219
0.9	1.3	1.1	0.9	0.4	0.7	0.5	2.5	1.3	0.8	0.8	0.2	1.2	100, 101, 120, 150, 155, 178 e 179
—	—	—	0.3	0.1	0.6	—	0.4	—	0.4	0.6	—	0.1	o
135.3	143.4	145.5	154.8	152.2	188.8	140.0	162.8	138.1	156.2	197.4	109.9	167.9	

Segue: **Mortalità, durante l'anno 1928, nei 39 Comuni che al censimento del**

Segue: PROSPETTO LXXX.

Cifre proporzionali a 10.000 abitanti della popolazione

Numeri dell'Elenco nosologico	Cause di morte	Modena	Reggio nell'Emilia	Alessandria	Lucca	Trapani	Perugia	Marsala (Trapani)
63-a, 63-b, 64-a, 64-b	Anemie e leucemie	0.7	0.3	0.5	0.4	1.1	0.7	0.4
66-a	Morbo di Flaiani-Basedow	—	0.1	0.1	0.1	0.1	—	—
66-b	Altre malattie della ghiandola tiroide	—	—	0.1	—	—	—	—
67	Malattie delle ghiandole paratiroidee	—	0.2	—	0.1	—	—	—
69	Malattie delle capsule surrenali (Morbo di Addison)	0.2	—	—	0.4	0.1	0.1	—
70 a 80	Tumori maligni	8.0	8.9	8.1	12.3	1.7	6.6	1.9
56, 65, 68, 69bis, 81, 82	Altre malattie generali	0.7	0.1	0.2	—	0.6	0.1	0.1
83	Meningite semplice cerebrale e spinale	0.6	1.0	1.3	1.0	1.1	1.6	0.1
86	Encefalite	0.1	0.3	0.2	0.1	0.1	0.6	—
87, 88, 91	Apoplessia, congestione, embolia, trombosi e rammollimento cerebrale	14.9	20.9	9.1	17.6	13.9	19.0	13.3
84	Tabè dorsale	0.1	—	0.2	0.4	—	—	0.1
89-a e 89-b	Paralisi senza causa indicata	2.2	1.5	1.6	0.6	1.0	2.0	1.7
92	Paralisi progressiva degli alienati o demenza paralitica	—	0.6	1.2	0.1	—	0.6	—
93	Altre forme di alienazione mentale	0.1	2.2	5.0	1.5	—	3.0	—
98	Eclampsia infantile	0.6	0.3	0.1	0.7	0.4	0.7	0.1
84-a, 85, 90, 94, 95, 96, 97, 99	Altre malattie del sistema nervoso	0.9	1.7	2.5	2.0	0.4	2.0	0.5
103	Bronchite acuta	0.4	0.8	0.2	1.2	2.8	1.3	3.3
104	Bronchite cronica	4.3	1.8	1.4	3.2	1.0	2.8	1.6
105	Malattie della pleura	0.4	0.7	1.0	0.7	0.6	0.9	0.1
107-a e 107-b	Polmonite crupale	9.1	5.5	2.3	3.1	4.6	5.2	2.3
108	Bronco polmonite acuta (compresa la bronchite capillare)	17.4	17.9	9.4	15.6	9.4	17.0	9.7
102-a, 102-b, 106, 109-a, 109-b, 110-a, 110-b, 111, 112	Altre malattie dell'apparecchio respiratorio (esclusa la tubercolosi)	0.6	0.6	0.7	2.1	1.0	0.6	0.4
113-a	Aneurisma	0.4	0.3	0.6	0.5	0.1	0.5	0.3
113-b e 113-c	Arteriosclerosi ed altre malattie delle arterie	2.3	1.1	1.9	4.0	0.6	2.4	0.5
117-a, 117-b e 118	Malattie del cuore e del pericardio	17.8	18.5	18.5	17.6	12.6	19.3	8.5
119	Angina pectoris	0.2	0.3	0.4	1.9	0.1	0.3	0.3
114, 115, 116, 121, 122	Altre malattie dell'apparecchio circolatorio	0.6	—	—	0.1	0.1	0.3	—
125-a	Ulcera dello stomaco	0.1	0.6	1.0	0.6	0.1	0.4	0.3
125-b	Ulcera del duodeno	0.2	—	0.1	—	—	0.4	0.3
126	Altre malattie dello stomaco	0.4	0.6	0.6	0.1	0.4	0.3	0.3
127-a e 127-b	Cirrosi epatica	1.8	1.4	2.2	1.1	—	0.4	1.3
129	Calcoli biliari	0.6	0.5	0.5	0.4	0.3	0.3	—
128, 130, 132	Atrofia gialla acuta del fegato, ittero grave ed altre malattie del fegato (escluso l'echinococco)	0.7	0.6	1.3	0.4	0.6	0.9	0.4

1° dicembre 1921 contavano più di 60.000 abitanti presenti, distinta per cause.

totale dei Comuni, calcolata alla metà del 1928.

	Pisa	Ravenna	Foggia	Pistoia	Ancona	Cagliari	Bergamo	Alcamo (Trapani)	Vicenza	Prato (Firenze)	Modica (Ragusa)	Caltanissetta	Numeri dell'Elenco nosologico
	0.7	0.3	—	0.8	0.4	1.1	1.3	0.3	0.6	0.3	1.3	0.6	63-a, 63-b, 64-a, 64-b
	—	—	—	—	—	—	0.1	—	0.1	0.2	—	—	66-a
	—	0.1	—	—	—	—	0.1	—	—	—	—	—	66-b
	—	—	0.1	—	—	—	0.3	—	—	—	—	—	67
	—	—	—	0.3	—	0.3	—	—	—	—	—	—	69
	12.3	16.5	2.8	9.7	7.3	8.2	9.5	1.7	9.3	13.5	3.0	3.1	70 a 80
	0.3	—	0.5	0.1	0.1	1.3	0.5	0.2	0.6	—	0.9	0.6	56, 65, 68, 69bis, 81, 82
	0.4	1.2	1.5	0.4	0.7	0.6	2.4	0.2	0.8	0.3	0.2	0.5	83
	0.3	0.3	0.3	0.1	0.4	0.2	0.4	—	0.1	—	0.2	0.2	86
	10.9	12.9	7.5	9.5	12.7	8.5	11.8	7.9	13.4	12.3	3.5	7.9	87, 88, 91
	0.4	—	—	0.1	—	0.2	—	—	—	—	0.2	—	84
	1.7	1.9	0.1	2.5	0.1	1.3	0.8	0.9	0.5	0.3	1.3	1.4	89-a e 89-b
	0.5	—	—	0.3	0.5	0.6	0.4	0.2	0.8	—	0.2	0.2	92
	0.1	0.1	—	0.4	1.2	0.3	1.5	—	1.2	—	0.2	—	93
	0.1	0.4	5.7	0.5	0.8	0.1	0.4	0.2	0.9	—	0.8	0.3	98
	0.8	1.2	0.5	0.8	0.7	1.4	2.4	0.9	1.4	0.9	0.4	0.6	84-a, 85, 90, 94, 95, 96, 97, 99
	0.1	0.8	1.6	0.5	0.6	0.3	1.9	0.6	0.5	2.9	0.8	3.4	103
	5.5	4.4	1.3	2.3	2.2	1.8	2.4	1.0	2.3	3.0	1.6	3.6	104
	0.4	0.9	1.2	0.8	0.2	1.3	1.1	0.7	0.8	0.6	0.4	0.5	105
	2.4	4.8	3.2	5.7	2.9	3.3	11.5	2.4	5.3	7.3	2.7	5.6	107-a e 107-b
	11.5	12.3	15.3	11.0	11.5	8.5	15.2	12.7	14.6	10.2	6.0	5.8	108
	0.9	2.2	1.7	1.0	0.7	0.6	1.8	1.2	1.4	0.4	—	0.5	102-a, 102-b, 106, 109-a, 109-b, 110-a, 110-b, 111, 112
	0.1	—	0.4	0.3	1.1	0.2	0.4	0.2	0.6	0.2	0.3	0.2	113-a
	0.4	1.3	0.5	0.1	1.0	1.1	1.8	0.7	1.9	1.1	0.6	1.3	113-b e 113-c
	19.2	14.4	9.4	17.9	11.0	10.9	19.3	7.6	18.7	21.8	8.4	12.7	117-a, 117-b e 118
	1.1	0.5	0.5	0.3	0.5	0.5	0.6	0.7	0.8	0.8	0.3	0.8	119
	0.4	0.4	0.1	0.3	0.4	0.1	0.3	—	0.1	0.4	0.2	0.3	114, 115, 116, 121, 122
	0.4	1.2	0.1	0.4	0.4	0.2	0.6	—	0.3	0.3	—	0.5	125-a
	0.4	0.3	—	0.3	0.4	0.2	0.1	—	0.3	—	—	—	125-b
	0.4	0.1	0.7	—	0.4	0.3	0.6	0.2	0.5	0.3	0.2	0.6	126
	0.9	2.1	1.8	1.6	0.7	1.0	1.8	0.4	1.0	1.8	0.6	0.8	127-a e 127-b
	1.3	0.3	—	0.3	0.7	—	0.6	—	0.6	0.2	0.3	—	129
	0.1	0.5	0.9	0.4	1.2	1.3	1.4	0.6	0.6	0.4	0.3	0.3	128, 130, 132

Segue: **Mortalità, durante l'anno 1928, nei 39 Comuni che al censimento del**

Segue: PROSPETTO **LXXX.**

Cifre proporzionali a 10.000 abitanti della popolazione

Numeri dell'Elenco nosologico	Cause di morte	Modena	Reggio nell'Emilia	Alessandria	Lucca	Trapani	Perugia	Marsala (Trapani)
134-a	Enteriti (al di sotto di 2 anni) . . .	5.5	7.4	3.7	6.2	16.8	7.8	6.8
134-b	Enteriti (da 2 anni in su)	2.3	4.2	2.4	1.5	2.8	2.8	3.5
135	Volvolo, occlusione intestinale . . .	1.0	0.7	0.4	1.0	0.3	0.5	0.4
137	Ernie intestinali e addominali	0.6	0.7	0.9	0.3	0.3	0.5	0.1
131, 138	Malattie da echinococco	—	—	—	—	0.1	—	0.1
139-a, 139-b, 139-c, 139-d, 139-e, 139-f	Malattie da parassiti intestinali (escluso l'echinococco e l'anchilostoma) .	0.1	—	—	—	—	—	—
140	Anchilostomiasi	—	—	—	—	—	—	—
141	Appendicite e tifite	0.7	1.3	1.0	0.6	0.3	1.0	0.8
143	Peritonite senza causa indicata . . .	1.4	0.5	0.2	1.1	0.1	1.0	—
123, 124-a, 124-b, 133, 136, 142, 145	Altre malattie dell'apparecchio digerente	0.7	0.3	0.7	0.9	0.1	0.1	0.4
146-a	Nefrite acuta	0.2	0.6	0.5	0.5	1.6	0.6	0.1
146-b	Nefrite cronica	3.9	4.6	2.8	7.2	2.4	3.7	2.1
146-c e 146-d	Altre malattie dei reni e dei loro annessi	0.4	0.1	0.1	0.5	—	0.1	0.3
147	Malattie della vescica	0.9	0.6	0.6	1.0	0.4	0.7	0.1
148	Calcoli delle vie urinarie	0.3	0.1	0.1	—	0.3	0.1	0.3
149-a, 149-b, 149-c	Altre malattie dell'apparecchio uropoietico e della prostata	0.9	0.7	0.5	0.7	0.5	0.3	0.3
153-a, 153-b	Malattie dell'utero	0.2	0.1	0.1	0.3	0.4	—	—
151, 152 e 154	Altre malattie non puerperali degli organi genitali femminili	0.3	0.1	0.2	—	0.3	—	—
160	Febbre puerperale	0.8	0.2	0.2	0.1	—	0.6	0.7
161	Pelvi e metropertoneite puerperali . .	0.1	—	—	—	—	—	—
156-a a 159, 162 a 164	Altre malattie di gravidanza, parto e puerperio	0.6	0.6	0.4	0.6	0.3	0.7	0.5
165 a 170	Malattie della pelle e dei suoi annessi .	1.2	1.0	1.2	1.1	1.4	0.6	0.7
171, 174, 175, 176	Malattie delle ossa, delle articolazioni, psioite ed altre malattie degli organi della locomozione	0.3	0.1	0.6	0.6	0.3	0.4	0.1
180	Alcoolismo acuto	—	—	—	—	—	—	—
177	Alcoolismo cronico	0.1	0.2	1.2	0.4	0.1	—	0.1
181 a 199, 207 a 209	Morti violente accidentali	3.0	3.7	3.8	3.8	1.9	3.3	1.7
200-a a 202, 204	Omicidi e infanticidi	0.3	0.2	0.2	0.3	0.1	0.1	0.1
210 a 219	Suicidi	2.2	1.8	1.2	1.7	0.5	1.0	0.9
100, 101, 120, 150, 155, 178 e 179	Altre malattie	1.4	1.1	2.5	1.7	0.4	0.7	0.2
o	Morti per causa ignota o non dichiarata o male indicata	0.2	0.3	—	—	—	0.4	—
	TOTALE	155.1	176.9	137.9	169.2	118.3	167.1	102.2

1° dicembre 1921 contavano più di 60.000 abitanti presenti, distinta per cause.

totale dei Comuni, calcolata alla metà del 1928.

	Pisa	Ravenna	Foggia	Pistoia	Ancona	Cagliari	Bergamo	Alcamo (Trapani)	Vicenza	Prato (Firenze)	Modica (Ragusa)	Caltanissetta	Numeri dell'Elenco nosologico
	5.0	5.9	21.5	5.0	8.3	12.7	36.5	14.7	8.3	4.0	15.4	9.2	134-a
	2.1	1.5	4.6	5.0	1.9	4.8	4.4	5.1	1.8	2.0	4.4	4.0	134-b
	0.7	0.9	0.4	0.8	0.7	0.6	1.3	0.6	0.6	1.1	0.3	0.3	135
	0.4	0.5	0.8	0.5	0.1	1.4	0.6	—	0.6	0.6	0.4	0.8	137
	—	0.1	0.1	—	—	0.2	—	—	—	—	—	—	131, 138
	—	—	—	0.1	0.1	—	0.3	—	0.1	—	—	—	139-a, 139-b, 139-c, 139-d, 139-e, 139-f
	—	—	—	—	—	—	—	—	—	—	—	—	140
	0.4	0.5	—	0.1	0.7	0.5	1.4	—	1.5	0.3	0.2	0.6	141
	0.5	0.4	0.3	0.8	0.5	0.2	0.8	0.3	1.2	0.9	—	0.5	143
	—	0.5	0.4	0.1	0.2	0.2	1.3	1.0	0.5	1.1	0.2	0.3	123, 124-a, 124-b, 133, 136, 142, 145
	0.5	0.7	0.8	0.4	0.4	0.6	0.3	0.9	0.1	—	0.6	0.5	146-a
	2.9	1.4	2.2	3.8	2.2	4.0	5.5	4.1	3.6	1.5	2.2	3.6	146-b
	0.1	0.4	—	—	0.4	—	0.5	0.2	—	0.2	0.2	—	146-c e 146-d
	0.8	1.2	0.3	1.1	0.4	0.8	1.0	0.2	0.5	0.9	0.2	0.8	147
	0.1	—	—	—	0.4	0.2	—	0.2	0.3	0.2	0.3	0.3	148
	1.2	1.4	1.1	1.0	0.8	0.8	0.4	0.4	0.8	0.8	0.2	0.6	149-a, 149-b, 149-c
	0.1	—	—	0.3	—	0.1	0.3	—	0.1	—	0.2	—	153-a, 153-b
	0.1	0.4	0.1	0.1	—	0.3	0.5	0.3	0.3	0.2	—	—	151, 152 e 154
	0.5	0.1	0.1	0.5	0.4	0.5	0.9	—	0.1	0.2	0.2	0.2	160
	—	—	—	0.1	—	—	0.4	—	—	—	0.2	—	161
	0.4	0.3	0.7	1.4	0.1	1.0	1.7	0.3	0.9	0.4	0.2	0.5	156-a a 159, 162 a 164
	0.8	1.3	0.7	1.5	0.7	0.9	1.4	0.6	0.8	0.4	—	1.0	165 a 170
	0.1	0.3	0.3	0.7	0.7	0.1	0.3	—	0.6	0.3	—	0.2	171, 174, 175, 176
	—	—	—	—	—	—	—	—	—	—	—	—	180
	—	—	—	—	0.8	0.1	0.8	—	1.0	—	0.3	—	177
	2.4	4.8	3.2	3.1	1.8	3.8	5.1	1.7	2.7	1.8	0.9	3.2	181 a 199, 207 a 209
	0.1	—	0.3	0.4	—	0.5	0.1	0.3	—	0.6	0.2	1.1	200-a a 202, 204
	1.7	1.7	1.3	1.2	1.4	1.1	0.8	—	1.7	0.8	0.8	1.1	210 a 219
	0.5	1.6	0.1	0.4	0.5	1.5	0.9	0.2	1.0	0.6	—	0.5	100, 101, 120, 150, 155, 178 e 179
	0.3	—	0.1	—	—	0.7	0.1	—	0.3	—	0.2	—	o
	140.1	145.0	137.1	143.7	115.3	141.2	232.8	91.6	160.8	132.8	98.0	116.8	

CAPO IV.

NOTIZIE PARTICOLARI SULLE MORTI VIOLENTE
E SULLE MORTI CAUSATE DA AVVELENAMENTI CRONICI,
ACCIDENTALI O PROFESSIONALI. (*)

§ 1. — Morti per causa violenta, ripartiti per sesso,
durante il periodo 1887-1928.

Diamo, nel seguente prospetto, il numero dei morti nel Regno per *causa violenta accidentale* e quello dei morti per *omicidio* e *suicidio*, divisi per sesso, nei quinquenni dal 1887 al 1906 e in ciascun anno dal 1907 al 1928.

Classificazione delle morti violente nel Regno, durante il periodo
dal 1887 al 1928.

PROSPETTO LXXXI.

A N N I	N U M E R O D E I M O R T I								
	Per causa violenta accidentale			Per omicidio (a)			Per suicidio		
	Totale	Maschi	Femm.	Totale	Maschi	Femm.	Totale	Maschi	Femm.
1887-91 (media annuale).	10.581	7.095	3.486	1.473	1.279	194	1.570	1.269	301
1892-96	9.713	6.403	3.310	1.515	1.310	205	1.813	1.461	352
1897-901	10.310	6.794	3.516	1.446	1.234	212	2.005	1.588	417
1902-06	11.165	7.413	3.752	1.342	1.150	192	2.157	1.689	468
1907	11.442	7.829	3.613	1.283	1.091	192	2.445	1.821	624
1908	(b) 89.170	46.794	42.376	1.528	1.296	232	2.693	2.079	614
1909	12.943	8.843	4.100	1.375	1.133	242	2.969	2.275	694
1910	11.006	7.544	3.462	1.158	942	216	2.880	2.190	690
1911	11.088	7.543	3.545	1.090	889	201	2.754	1.939	815
1912	10.979	7.592	3.387	1.113	901	212	2.986	2.161	825
1913	11.244	7.712	3.532	1.215	1.028	187	3.107	2.276	831
1914	11.456	7.990	3.466	1.360	1.132	228	3.185	2.294	891
1915	(c) 42.178	23.106	19.072	1.290	1.050	240	3.092	2.287	805
1916	11.581	8.323	3.258	947	748	199	2.531	1.799	732
1917	12.357	8.860	3.497	1.060	876	184	2.439	1.754	685
1918	12.921	9.478	3.443	983	772	211	2.642	1.865	777
1919	11.622	8.510	3.112	1.633	1.348	285	2.630	1.861	769
1920	11.318	8.350	2.968	2.661	2.358	303	2.664	1.841	823
1921	11.247	8.335	2.912	2.750	2.403	347	2.885	2.108	777
1922	11.172	8.084	3.088	2.459	2.140	319	3.030	2.226	804
1923	11.252	8.190	3.062	1.851	1.514	337	3.222	2.383	839
1924 (e)	12.827	9.376	3.451	1.786	1.487	299	3.778	2.778	1.000
1925 (e)	13.463	9.997	3.466	1.767	1.469	298	3.674	2.707	967
1926 (e)	12.659	9.521	3.138	1.252	987	265	3.871	2.917	954
1927 (e)	12.925	9.680	3.245	1.141	848	293	4.210	3.183	1.027
1928 (e)	13.513	10.038	3.475	(d) 989	761	228	3.903	2.900	1.003

(*) I dati esposti in questo Capo, per l'anno 1925, differiscono da quelli pubblicati nei volumi delle Cause di morte per gli anni 1925 e 1926, per il fatto che le statistiche degli anni precedenti fino a tutto il 1925 si riferiscono al numero dei morti *denunziati* in ciascun anno, mentre, a partire dall'anno 1926, si è invece tenuto conto soltanto della effettiva data di ciascun decesso; e per conseguenza al totale dei morti per qualsiasi causa nel 1925 ne sono stati aggiunti 656 denunziati in gennaio 1926, ma morti invece negli ultimi giorni di dicembre 1925.

(a) Sotto questa rubrica sono compresi, oltre gli omicidi volontari, preterintenzionali, colposi e avvenuti in duello, gli omicidi dipendenti dall'esecuzione di ordini dell'Autorità competente, i quali, a termini dell'art. 49 del Codice penale, possono essere non punibili.

(b) Compresi i morti nel disastro del terremoto, avvenuto il 28 dicembre 1908, in numero di 77.283.

(c) Compresi i morti nel disastro del terremoto, avvenuto il 13 gennaio 1915, in numero di 30.476.

(d) Compresi 9 omicidi (maschi) avvenuti in conflitto con la forza pubblica. Durante l'anno 1928 non si ebbe alcuna dichiarazione di morte per ferite riportate in duello.

(e) I dati dal 1924 in poi riguardano il Regno negli attuali confini.

§ 2. — Morti per causa violenta accidentale, classificati per compartimenti, sesso, età, specie dell'infortunio, natura del veleno, nei casi di avvelenamento, e per professioni.

Regno. — Nel prospetto seguente è data la mortalità nel Regno per *causa violenta accidentale*, durante il periodo d'anni corso dal 1887 al 1928. In tale prospetto, sono stati calcolati anche i numeri indici di detta mortalità, facendo uguale a 100 quella del quinquennio 1887-91. L'andamento di tali numeri indici mette in evidenza come, fatta astrazione delle numerosissime vittime causate dal terremoto negli anni 1908 e 1915, la mortalità, per tutti gli anni del periodo preso in esame, ad eccezione del 1909 e del 1918, si è mantenuta ad un livello inferiore a quello del periodo base, toccando i minimi negli anni 1921-23, nei quali il numero indice discese a 86 nel 1921, a 85 nel 1922 e a 84 nel 1923.

Morti nel Regno per causa violenta accidentale durante il periodo dal 1887 al 1928.

PROSPETTO LXXXII.

PERIODI E ANNI	Morti per causa violenta accidentale		
	Cifre assolute	Proporzioni su 1.000.000 di abitanti	Numeri indici (Mortalità del quinquennio 1887-1891 = a 100)
1887-91 (Media annuale)	10 581	353	100
1892-96 "	9.713	313	89
1897-901 "	10.310	321	91
1902-06 "	11.165	338	96
1907	11.442	341	97
1908 { compresi i morti nel terremoto	89.170	2.636	747
{ esclusi i morti nel terremoto	11.887	351	99
1909	12.943	380	108
1910	11.006	320	91
1911	11.088	320	91
1912	10.979	313	89
1913	11.244	317	90
1914	11.456	319	90
1915 { compresi i morti nel terremoto	42.178	1.159	328
{ esclusi i morti nel terremoto	11.702	322	91
1916	11.581	315	89
1917	12.357	348	99
1918	12.921	365	103
1919	11.622	322	91
1920	11.318	311	88
1921	11.247	305	86
1922	11.172	299	85
1923	11.252	297	84
1924 (a)	12.827	324	92
1925 (a)	13.463	337	95
1926 (a)	12.659	315	89
1927 (a)	12.925	318	90
1928 (a)	13.513	330	93

(a) I dati per gli anni dal 1924 in poi riguardano il Regno negli attuali confini.

Distribuzione territoriale. — La mortalità per *causa violenta accidentale* in ciascun compartimento e nel Regno, durante i trienni 1900-02, 1910-12, 1920-22 e negli anni 1927 e 1928, in analogia a quanto è stato fatto per le principali cause di morte, è data nei tre prospetti seguenti.

Mortalità per causa violenta accidentale (a) in ciascun compartimento e nel Regno.

(Cifre proporzionali a 100 000 abitanti:)

PROSPETTO LXXXIII.

COMPARTIMENTI	Trienni			Anni	
	1900-02	1910-12	1920-22	1927	1928
	Medie annuali				
Piemonte	36.1	33.0	34.9	35.1	37.1
Liguria	35.1	31.6	35.6	27.9	31.3
Lombardia	32.6	34.2	32.5	36.9	38.9
Venezia Tridentina (b)	?	?	?	47.0	45.0
Veneto	29.1	30.3	33.2	31.3	32.1
Venezia Giulia e Zara (b)	?	?	?	34.6	41.2
Emilia	29.8	31.0	31.4	31.7	34.7
Toscana	28.4	27.5	29.7	30.5	31.5
Marche	33.1	33.4	32.7	37.1	34.1
Umbria	36.9	36.9	33.5	40.3	38.9
Lazio	34.5	32.8	32.1	35.4	35.7
Abruzzi e Molise	35.7	33.7	30.2	36.1	35.7
Campania	34.6	36.1	30.2	29.7	32.3
Puglie	29.7	29.4	25.4	25.5	23.6
Basilicata	46.5	42.1	36.8	42.4	42.3
Calabrie	34.3	34.5	27.6	29.9	33.3
Sicilia	28.7	26.4	20.9	22.8	21.9
Sardegna	29.5	27.2	25.0	26.8	29.5
REGNO } vecchi confini (c)	32.3	31.8	30.3	31.5	32.6
REGNO } attuali confini (d)	?	?	?	31.8	33.0

Numeri indici della mortalità per causa violenta accidentale, in ciascun compartimento e nel Regno.

(Mortalità del triennio 1900-02 in ciascun compartimento e nel Regno = a 100).

PROSPETTO LXXXIV.

COMPARTIMENTI	Trienni			Anni	
	1900-02	1910-12	1920-22	1927	1928
	Medie annuali				
Piemonte	100	91	97	97	103
Liguria	100	90	101	79	89
Lombardia	100	105	100	113	119
Veneto	100	104	114	108	110
Emilia	100	104	105	106	116
Toscana	100	97	105	107	111
Marche	100	101	99	112	103
Umbria	100	100	91	109	105
Lazio	100	95	93	103	103
Abruzzi e Molise	100	94	85	101	100
Campania	100	104	87	86	93
Puglie	100	99	86	86	79
Basilicata	100	91	79	91	91
Calabrie	100	101	80	87	97
Sicilia	100	92	73	79	76
Sardegna	100	92	85	91	100
REGNO (nei vecchi confini)	100	98	94	98	101

(a) Sono comprese le voci corrispondenti ai numeri dal 181 al 199, e da 207 a 209 dell'Elenco nosologico adottato nel 1924.

(b) Veggasi la nota (a) a pagina *57.

(c) Veggasi la nota (b) a pagina *57.

(d) Veggasi la nota (c) a pagina *57.

Numeri indici della mortalità per causa violenta accidentale in ciascun compartimento e nel Regno

(Mortalità nel Regno in ciascun periodo = a 100).

PROSPETTO **LXXXV.**

COMPARTIMENTI	Trienni			Anni	
	1900-02	1910-12	1920-22	1927	1928
	Medie annuali				
Piemonte	112	104	115	110	112
Liguria	109	99	117	88	95
Lombardia	101	108	107	116	118
Venezia Tridentina	?	?	?	148	136
Veneto	90	95	110	98	97
Venezia Giulia e Zara	?	?	?	109	125
Emilia	92	97	104	100	105
Toscana	88	86	98	96	95
Marche	102	105	108	117	103
Umbria	114	116	111	127	118
Lazio	107	103	106	111	108
Abruzzi e Molise	111	106	100	114	108
Campania	107	114	100	93	98
Puglie	92	92	84	80	72
Basilicata	144	132	121	133	128
Calabrie	106	108	91	94	101
Sicilia	89	83	69	72	66
Sardegna	91	86	83	84	89
REGNO	100	100	100	100	100

Dall'esame dei numeri indici del prospetto LXXXIV risulta che, per il Regno nei vecchi confini, il numero indice della mortalità per *causa violenta accidentale*, è sceso da 100 (triennio 1900-02) a 98 nel triennio 1910-12 e a 94 nel triennio 1920-22; nell'anno 1927 salì a 98 e nel 1928 a 101.

Per i singoli compartimenti, si nota, nell'anno 1927 a confronto del periodo base, un aumento della mortalità per la Lombardia, il Veneto, l'Emilia, la Toscana, le Marche, l'Umbria, il Lazio e gli Abruzzi e Molise, e una diminuzione per i restanti compartimenti. I numeri indici del 1928 offrono lo stesso andamento di quelli del 1927 nei singoli compartimenti, eccettuati il Piemonte, gli Abruzzi e la Sardegna nei quali il numero indice è superiore a quello base per il Piemonte, ed è uguale, per gli Abruzzi e per la Sardegna.

Nel prospetto LXXXV la mortalità dei singoli compartimenti è stata messa in confronto con la mortalità media del Regno in ciascuno dei periodi considerati, facendo questa uguale a 100.

I compartimenti possono raggrupparsi come segue, nei confronti della mortalità media del Regno:

a) compartimenti nei quali la mortalità, nei cinque periodi considerati, è superiore a quella del Regno. A tale gruppo appartengono: il Piemonte, la Lombardia, le Marche, l'Umbria, il Lazio e la Basilicata;

b) compartimenti in cui la mortalità, per quattro dei periodi considerati, è superiore a quella del Regno. A tale gruppo appartengono soltanto gli Abruzzi e Molise;

c) compartimenti nei quali la mortalità, nei cinque periodi considerati, è inferiore a quella del Regno. Essi sono : la Toscana, le Puglie, la Sicilia e la Sardegna ;

d) compartimenti in cui, per quattro dei periodi considerati, la mortalità è inferiore a quella del Regno. A tale gruppo appartiene soltanto il Veneto.

Età e sesso. — Nel 1928 su 100 maschi morti per *causa violenta accidentale*, 23 erano in età da 0 a 14 anni, 56 fra 15 e 59 anni e 21 da 60 anni in su.

Nelle femmine, a differenza dei maschi, gli infortuni furono relativamente più numerosi nell'infanzia e nell'adolescenza (42 per cento in età da 0 a 14 anni), mentre le età fra 15 e 59 anni non diedero che un quoziente di 28 per cento. Anche nell'età avanzata, da 60 anni in su, si nota nelle femmine un maggior numero di infortuni in confronto ai maschi della stessa età (30 per cento). Ciò può essere in relazione al fatto che nelle età da 15 a 59 anni, i maschi esplicano la loro attività lavorativa che li espone a maggiori rischi, mentre le femmine attendono generalmente ad una attività in casa che le espone a rischi molto più limitati.

Nel prospetto seguente sono indicate queste proporzioni per gli anni 1926, 1927 e 1928.

**Morti nel Regno per causa violenta accidentale,
durante gli anni 1926, 1927 e 1928, classificati per gruppi di età
e per sesso.**

PROSPETTO LXXXVI.

ETÀ DEI MORTI	CIFRE ASSOLUTE									Cifre proporzionali a 100 morti accidentali di età nota e dello stesso sesso					
	1926			1927			1928			1926		1927		1928	
	Tot.	M.	F.	Tot.	M.	F.	Tot.	M.	F.	M.	F.	M.	F.	M.	F.
Fino a 1 anno . . .	254	136	118	250	128	122	267	156	111	1.4	3.8	1.3	3.8	1.6	3.2
Da 1 a 4 anni . . .	2.061	1.171	890	2.221	1.216	975	3.179	1.226	953	12.3	28.4	12.9	30.1	12.2	27.5
» 5 » 14 » . . .	1.374	977	397	1.355	974	381	1.360	955	405	10.3	12.7	10.1	11.8	9.5	11.7
» 15 » 29 » . . .	2.409	2.117	292	2.581	2.309	272	2.685	2.366	319	22.3	9.3	23.9	8.4	23.6	9.2
» 30 » 39 » . . .	1.144	992	152	1.177	1.018	159	1.298	1.126	172	10.5	4.9	10.5	4.9	11.2	4.9
» 40 » 49 » . . .	1.186	999	187	1.187	1.008	179	1.227	1.006	221	10.5	6.0	10.4	5.5	10.0	6.4
» 50 » 59 » . . .	1.275	1.044	231	1.219	1.001	218	1.367	1.107	260	11.0	7.4	10.4	6.7	11.1	7.5
» 60 » 69 » . . .	1.332	1.033	299	1.359	1.019	340	1.366	1.046	320	10.9	9.5	10.5	10.5	10.4	9.2
» 70 anni in su . . .	1.592	1.029	563	1.558	964	594	1.752	1.042	710	10.8	18.0	10.0	18.3	10.4	20.4
Età ignota . . .	32	23	9	18	13	5	12	8	4	—	—	—	—	—	—
TOTALE . . .	12.659	9.521	3.138	12.925	9.680	3.245	13.513	10.038	3.475	100.0	100.0	100.0	100.0	100.0	100.0

Cause. — Fra le cause più frequenti delle morti accidentali avvenute nei maschi, durante l'anno 1928, si notarono le cadute, gli schiacciamenti, gli annegamenti e le ustioni. Nelle femmine prevalgono le ustioni, seguono le cadute, gli schiacciamenti e gli annegamenti.

Morti nel Regno per causa violenta accidentale, durante gli anni 1926, 1927 e 1928, classificati secondo il sesso e la specie dell'infortunio.

PROSPETTO LXXXVII.

Cause delle morti accidentali (a)	CIFRE ASSOLUTE						Cifre proporzionali a 100 morti per qualsiasi causa accidentale (b)						
	1926		1927		1928		1926		1927		1928		
	M.	F.	M.	F.	M.	F.	M.	F.	M.	F.	M.	F.	
Annegamento	1.270	406	1.373	396	1.425	449	13.37	12.98	14.22	12.23	14.33	13.09	
Freddo	150	26	120	30	98	25	1.58	0.83	1.24	0.93	0.99	0.73	
Insolazione	34	15	83	31	221	51	0.36	0.48	0.86	0.96	2.22	1.49	
Fulminazione {	naturale	137	47	90	26	127	38	1.44	1.50	0.93	0.80	1.28	1.11
	da apparecchi elettrici	209	18	226	19	212	18	2.20	0.58	2.34	0.59	2.13	0.52
Caduta	3.270	810	3.018	841	2.932	891	34.43	25.89	31.25	25.98	29.47	25.97	
Lesioni causate da scoppio di esplosivi, di armi da fuoco, di mine, ecc.	436	72	456	51	440	52	4.59	2.30	4.72	1.58	4.42	1.52	
Ferite con armi da punta o da taglio	24	13	27	6	38	6	0.25	0.42	0.28	0.19	0.38	0.17	
Lesioni prodotte da macchine agrarie o industriali	75	2	102	9	84	9	0.79	0.06	1.06	0.28	0.84	0.26	
Schiacciamento	2.180	380	2.514	465	2.618	520	22.95	12.14	26.03	14.36	26.32	15.16	
Violenze di animali	147	30	234	37	223	24	1.55	0.96	2.42	1.14	2.24	0.70	
Ustioni, escluse le morti per incendio	959	1.035	973	1.117	1.020	1.079	10.10	33.08	10.37	34.51	10.25	31.45	
Morti negli incendi	14	16	19	15	48	38	0.15	0.51	0.20	0.46	0.48	1.11	
Soffocamento meccanico	51	29	39	22	43	28	0.54	0.93	0.40	0.68	0.43	0.82	
Absorbimento di gas irrespirabili o tossici	145	40	140	39	145	30	1.53	1.28	1.45	1.20	1.46	0.87	
Morsi di vipera o di altri animali velenosi	6	5	9	8	5	7	0.06	0.16	0.09	0.25	0.05	0.20	
Avvelenamento con sostanze alimentari	32	39	17	18	30	22	0.35	1.24	0.18	0.56	0.30	0.64	
Altri avvelenamenti acuti	65	56	87	58	90	77	0.68	1.79	0.90	1.79	0.91	2.24	
Cause diverse o non determinate	114	32	58	13	86	28	1.20	1.02	0.60	0.40	0.87	0.82	
Frattura (senza altra indicazione)	3	1	2	1	13	9	0.03	0.03	0.02	0.03	0.13	0.26	
Altre violenze esterne	176	57	71	35	50	30	1.85	1.82	0.74	1.08	0.50	0.87	
Morti violente, la cui causa è sconosciuta	24	9	22	8	90	44	—	—	—	—	—	—	
TOTALE	9.521	3.138	9.680	3.245	10038	3.475	100.00	100.00	100.00	100.00	100.00	100.00	

(a) Delle morti accidentali in istato d'ubriachezza, che nelle statistiche a tutto l'anno 1923 venivano classificate in una sola voce, a partire dal 1924 se n'è fatta la distinzione di quelle avvenute per avvelenamento acuto da alcool, da quelle per infortunio causato dall'ubriachezza. Le prime sono state messe nella voce « *alcoolismo acuto* » (n. 180 dell'Elenco nosologico), non facendo così più parte del gruppo delle morti violente accidentali; le seconde, che rimangono in detto gruppo, sono state classificate nei rispettivi infortuni, come è indicato qui appresso:

Morti per infortunio causato dall'ubriachezza.

(Compresi nelle cifre rispettive del prospetto soprastante)

Specie dell'infortunio	1926		1927		1928	
	M.	F.	M.	F.	M.	F.
Annegamento	6	1	14	—	8	1
Freddo	6	1	8	2	9	—
Insolazione	—	—	—	—	1	—
Caduta	31	2	28	2	23	1
Schiacciamento	—	—	2	—	—	—
Ustioni, escluse le morti per incendio	—	—	3	—	1	—
Morti negli incendi	—	—	1	—	—	—
Altri avvelenamenti acuti	—	—	2	—	—	—

(b) Escluse le morti violente la cui causa è sconosciuta.

Infortuni sul lavoro. — A cominciare dall'anno 1926, si è fatto lo spoglio dei casi di morte per *causa violenta accidentale*, indicata come avvenuta per infortunio sul lavoro.

Tale notizia non è richiesta nelle schede di morte, però, essendosi notato che in molte schede essa era aggiunta, si è creduto opportuno di esaminare a parte tali schede. Su 10 038 maschi morti, nel 1928, per *causa violenta accidentale*, l'indicazione, ora detta, era data per 362 casi, e cioè, circa il 4 % del totale. Nelle femmine era data soltanto per 6 casi su 3 475.

Nel prospetto seguente, diamo i risultati di questa ricerca, per i tre anni 1926, 1927 e 1928.

Morti nel Regno per causa violenta accidentale, negli anni 1926, 1927 e 1928 indicata come avvenuta per infortunio sul lavoro (a).

PROSPETTO LXXXVIII.

SPECIE DELL'INFORTUNIO	1926		1927		1928	
	M	F	M	F	M	F
Annegamento	1	—	12	—	2	—
Freddo	1	—	—	—	—	—
Insolazione	—	—	1	1	—	—
Fulminazione da apparecchi elettrici	6	—	21	—	17	—
Caduta	225	7	249	4	107	—
Lesioni causate da scoppio di esplosivi, di armi da fuoco, di mine, ecc.	11	—	83	3	30	1
Ferite con armi da punta o da taglio	2	2	6	2	4	—
Lesioni prodotte da macchine agrarie o industriali	18	—	71	—	25	4
Schiacciamento	101	—	223	—	139	1
Violenze di animali	12	—	4	—	3	—
Ustioni, escluse le morti per incendio	9	1	25	—	16	—
Morti negli incendi	—	—	2	—	—	—
Soffocamento meccanico	3	—	—	—	—	—
Assorbimento di gas irrespirabili o tossici	—	—	10	1	2	—
Altri avvelenamenti acuti	—	—	1	—	1	—
Cause diverse o non determinate	14	1	20	1	15	—
Frattura (senza altra indicazione)	—	—	—	—	1	—
Altre violenze esterne	4	—	1	—	—	—
TOTALE	497	11	729	12	362	6

Le cause più frequenti delle morti per infortuni sul lavoro, per i maschi, sono le cadute, gli schiacciamenti, le lesioni prodotte da macchine agrarie o industriali e quelle causate da scoppio di esplosivi, di armi da fuoco, di mine, ecc.

(a) Per maggiori notizie sulle morti per infortuni, cfr. ISTITUTO CENTRALE DI STATISTICA DEL REGNO: « *Annuario statistico italiano* », anno 1931-IX. Istituto Poligrafico dello Stato. C. C. Roma, 1931-IX.

Infortuni causati da mezzi di trasporto. — Con l'anno 1911 furono incominciate le ricerche circa il numero dei morti per infortuni dovuti ad automobili e biciclette, e, negli anni successivi, tali ricerche furono estese a tutti i più moderni mezzi di trasporto.

Raccogliamo, nel seguente prospetto, i dati riguardanti le morti per schiacciamento o per caduta o per annegamento o per ustioni, causate dai detti mezzi di trasporto (già comprese nel prospetto n. LXXXVII), per gli anni dal 1919 al 1928.

Morti per infortunio causato dai più moderni mezzi di trasporto, durante gli anni dal 1919 al 1928.

PROSPETTO LXXXIX.

Mezzi di trasporto	1919		1920		1921		1922		1923		1924		1925		1926		1927		1928	
	M.	F.	M.	F.	M.	F.	M.	F.	M.	F.	M.	F.	M.	F.	M.	F.	M.	F.	M.	F.
Automobile	249	57	204	51	150	40	169	34	159	57	280	83	283	105	418	107	547	150	707	183
Bicicletta	16	5	12	9	18	9	6	6	11	8	59	15	64	8	81	20	144	19	140	21
Motocicletta	16	3	12	3	18	4	13	3	13	5	65	8	75	13	125	16	185	13	195	36
Ferrovia	385	33	272	57	265	50	225	49	172	43	296	57	243	53	312	61	345	67	383	48
Tramvia	144	27	173	39	146	29	91	20	88	8	110	26	84	29	151	34	170	42	134	34
Autocarro	115	20	108	14	69	17	39	17	52	7	55	5	69	10	108	13	124	9	147	22
Ascensore	1	1	3	1	1	—	—	—	2	—	3	—	5	2	2	1	5	1	6	2
Velivolo	(a) 50	—	(b) 13	—	(c) 20	(d) 2	(e) 24	—	(f) 14	—	(g) 40	(h) 1	(i) 53	1	(l) 38	—	(m) 68	—	(n) 48	—
Teleferica	—	—	—	—	—	—	—	—	—	—	—	—	3	—	1	2	8	—	8	—
Funicolare	—	—	—	—	—	—	—	—	—	—	—	—	—	—	1	—	—	—	—	—
Motoscafo	—	—	—	—	—	—	—	—	—	—	—	—	—	—	—	—	—	—	11	2
Totale (cifre assolute)	976	146	797	174	687	151	567	129	511	128	908	195	878	221	1.267	254	1.596	301	1.779	348
	1.122		971		838		696		639		1.103		1.099		1.521		1.897		2.127	
Numero indice, fatto uguale a 100 il numero dei morti per i suddetti infortuni nel 1919	100		87		75		62		57		98		98		136		169		190	
Proporzioni ad un milione di abitanti	31,11		26,70		22,72		18,64		16,98		27,88		27,55		37,79		46,73		51,91	
Numero indice, fatta uguale a 100 la proporzione dei morti ad un milione di abitanti nel 1919	100		86		73		60		55		90		89		121		150		167	

Gli infortuni derivati dai più moderni mezzi di trasporto, che erano andati diminuendo dal 1919 al 1923 (da 31,11 morti per ogni milione di abitanti nel 1919 a 16,98 nel 1923), risalirono sensibilmente nel 1924 e nel 1925 (27,88 per ogni milione di abitanti nel 1924 e 27,55 nel 1925), e più ancora nel 1926, nel 1927 e nel 1928, nei quali anni essi furono, rispettivamente, in numero di 1521, di 1897 e di 2127, e cioè, 37,79; 46,73 e 51,91 per ogni milione di abitanti. In questi tre ultimi anni si nota un forte aumento nelle morti causate dall'uso delle automobili, biciclette e motociclette, in confronto agli anni precedenti del periodo preso in esame.

* I dati dal 1924 in poi riguardano il Regno negli attuali confini. (a) Di cui 48 per precipitazione del velivolo. (b) Per precipitazione del velivolo. (c) Di cui 14 per precipitazione del velivolo. (d) Di cui una per precipitazione del velivolo. (e) Di cui 23 per precipitazione del velivolo. (f) Di cui 13 per precipitazione del velivolo. (g) Di cui 38 per precipitazione del velivolo. (h) Per precipitazione del velivolo. (i) Di cui 51 per precipitazione del velivolo. (l) Di cui 36 per precipitazione del velivolo. (m) Di cui 64 per precipitazione del velivolo. (n) Per precipitazione del velivolo.

Natura del veleno nei casi di avvelenamento. — Per le morti dovute ad avvelenamento acuto accidentale, si è fatta un'indagine particolareggiata circa le sostanze venefiche che produssero la morte. Nel prospetto seguente sono riferiti i casi avvenuti negli anni 1926, 1927 e 1928.

Morti accidentali nel Regno per avvelenamento acuto, negli anni 1926, 1927 e 1928, classificati per sesso e secondo la natura del veleno.

PROSPETTO XC.

Natura dei veleni	1926		1927		1928		Natura dei veleni	1926		1927		1928	
	M.	F.	M.	F.	M.	F.		M.	F.	M.	F.	M.	F.
Acido acetico	2	—	3	—	3	1	Morfina	1	—	2	1	—	—
Acido cianidrico:							Novarsenobenzolo	—	—	—	—	1	—
<i>acido cianidrico (senza</i>							Oppio	—	1	1	—	1	—
<i>altra indicazione) . . .</i>							Ossido di carbonio:						
<i>ingestione di mandorle</i>		3	5	3	1	1	<i>ossido di carbonio (senza</i>					36	8
<i>amare</i>					1	1	<i>altra indicazione) . . .</i>					6	3
Acido cloridrico	2	2	4	1	2	2	<i>braciere di carbone . . .</i>	74	14	57	19	1	—
Acido fenico	2	1	—	—	1	—	<i>stufa guasta</i>					15	6
Acido nitrico	—	—	—	1	2	—	<i>gas illuminante</i>					10	—
Acido ossalico	—	—	—	—	—	1	<i>fermentazione di mosto .</i>					—	—
Acido salicilico	—	1	—	—	—	—	Papavero sonnifero	1	—	—	—	—	—
Acido solfidrico:							Permanganato di potassio	1	—	—	—	—	—
<i>acido solfidrico (senza al-</i>							Petrolio	1	—	1	2	1	1
<i>tra indicazione)</i>	5	—	13	2	1	1	Rame:						
<i>nelle fogne</i>					11	3	<i>acetato</i>	—	—	—	—	1	—
Acido solforico	10	4	9	1	11	14	<i>solfato</i>	4	2	—	3	2	1
Acidi non specificati	—	—	—	—	3	2	<i>sali non specificati . . .</i>	—	—	—	—	—	2
Ammoniaca	—	—	1	—	1	—	Ricino - semi e ricinina	—	1	1	2	—	1
Anidride solforosa	3	—	13	—	4	—	Salicilato di sodio	—	—	—	—	1	—
Arsenico e suoi preparati.	2	1	3	3	4	—	Santonina	—	—	—	—	—	1
Belladonna e atropina	1	—	1	—	—	1	Sedinal	—	—	—	1	—	—
Benzina	—	1	3	1	2	—	Segala cornuta	—	—	—	1	—	—
Benzolo	—	—	—	—	1	—	Soda e potassa	4	5	7	3	6	5
Chinina (sali di)	12	13	17	13	22	22	Solfuro di carbonio	3	—	3	—	2	—
Cicuta	2	—	—	—	1	—	Somnifen « Roche »	—	—	—	1	—	—
Cloro	—	1	1	—	—	—	Sostanze alimentari:						
Cloroformio	1	—	—	—	1	1	<i>funghi velenosi</i>	17	17	9	13	22	19
Cocaina	—	—	—	1	1	—	<i>botulismo</i>	15	22	8	5	8	3
Colchicina	—	—	1	—	—	—	Sostanze ipnotiche non specificate	—	—	—	—	—	3
Creolina	—	—	—	—	1	—	Stramonio	—	—	—	—	1	3
Creosoto	—	1	—	—	—	—	Stricnina	—	—	3	2	1	—
Essenza di Mirban	—	1	—	—	—	—	Varecchina	—	—	—	—	1	—
Formolo	—	—	1	—	1	—	Veronal	—	—	—	—	1	1
Fosforo	—	—	1	—	—	—	Medicinali non chiaramente indicati	—	—	—	—	3	—
Gas delle miniere	—	—	2	—	—	—	Veleni non specificati (a):						
Gas irrespirabili o tossici (non specificati):							<i>preparati e sostanze varie non ben precisati</i>	15	9	12	6	2	1
<i>gas irrespirabili o tossici (non specificati)</i>	59	24	49	17	30	8	<i>sostanze non indicate</i>					7	7
<i>per affondamento sommersibile</i>					27	—	Morsi o punture di animali velenosi:						
Infuso di foglie di olean-dro	—	—	—	—	—	1	<i>api</i>	—	—	—	—	1	—
Iodio	—	—	—	—	1	1	<i>scorpione</i>	—	—	—	2	—	—
Laudano	—	—	2	—	—	—	<i>vespe</i>	1	—	—	—	—	—
Mercurio:							<i>vipera</i>	1	5	8	5	2	5
<i>sublimato corrosivo</i>	4	9	10	13	2	5	<i>non specificati</i>	4	—	1	1	2	2
<i>altri sali e preparati non specificati</i>	1	2	1	—	1	—	TOTALE	248	146	253	123	270	136

(a) Sono stati indicati tutti i veleni che erano specificati nelle schede ai morte.

Poichè è di comune constatazione che alcuni avvelenamenti accidentali, quali, ad esempio, quelli per ossido di carbonio, per acido solfidrico, ecc., possono verificarsi in circostanze diverse, si è tenuto conto, a cominciare dall'anno 1928, negli spogli delle schede di morte delle notizie che a tale riguardo figuravano nelle schede stesse. E per quanto tali circostanze siano state annotate solo raramente, tuttavia risulta che, nel 1928, su tre avvelenamenti per acido cianidrico, due furono dovuti ad ingestione di mandorle amare; su 16 avvelenamenti per acido solfidrico, 14 avvennero in fogne; su 85 avvelenamenti per ossido di carbonio, 9 si ebbero per gas esalato da bracieri, 21 per fughe di gas illuminante, 10 per fermentazione di mosto e uno per stufa guasta; su 52 avvelenamenti per sostanze alimentari, solo 11 furono dovute a sostanze alimentari guaste e gli altri 41 a ingestioni di funghi velenosi.

E' da notare la grande frequenza delle morti per gas irrespirabili o tossici non specificati, che unita a quella per acido solfidrico, per acido solforico e per ossido di carbonio (per la maggior parte gas illuminante, esalazioni di bracieri, ecc.), rappresentano, in tutti e tre gli anni, poco meno della metà di tutti i casi di morte per *avvelenamenti accidentali acuti*. Così pure è da notare la frequenza delle morti per avvelenamento da alimenti guasti e da funghi e da sostanze medicinali, quali l'arsenico, i sali di chinina, i sali o preparati di mercurio e di rame, e quella da sostanze largamente adoperate per uso domestico, come l'acido cloridrico, la benzina, il petrolio, la soda e la potassa. Le sostanze e i preparati medicinali ad azione ipnotica (morfina, oppio, papavero sonnifero, sedinal, somnifen « Roche », veronal) non danno, invece, un numero elevato di morti accidentali per avvelenamento.

Professioni. — La tavola XXIV dà il numero dei maschi morti per *causa violenta accidentale*, in età da 15 anni in su, classificati secondo la professione o condizione e secondo la specie dell'infortunio.

Coefficienti corretti di mortalità per ciascuna categoria professionale della tavola ora detta, si dovrebbero calcolare mettendo in rapporto il numero totale dei morti distinti secondo la professione al numero totale dei viventi della stessa categoria professionale, ma tale rapporto è possibile istituire soltanto in occasione dei censimenti.

In mancanza di tali coefficienti, si può avere un'idea delle pericolosità di una data professione nei riguardi delle lesioni accidentali, in maniera molto meno corretta ma che può essere significativa, cercando di conoscere quanti morti per *cause violente accidentali* vi siano in una data categoria professionale su 100 morti, per ogni causa, della stessa categoria professionale.

Nel prospetto seguente sono riportati per i maschi, in età da 15 anni in su, morti nel Regno per *causa violenta accidentale*, i dati di tale distribuzione percentuale, dalla quale risulta che gli infortuni mortali sono stati, nel 1928, come negli anni precedenti, molto frequenti nei minatori, cavatori e solfatai, nei sottufficiali e soldati di terra, di mare e d'aria, compresa la Regia Guardia di Finanza e le varie Milizie, nei tramvieri e ferrovieri, negli Ufficiali di terra, di mare e d'aria, negli operai chimici in genere, nei cocchieri e carrettieri, nei metallurgici e meccanici, negli operai non specificati, nei muratori, manovali, lastricatori, stuccatori, imbianchini, pittori di stanze, scalpellini, marmisti e segatori di pietre.

Maschi, in età da 15 anni in su, morti nel Regno per causa violenta accidentale, classificati per professioni o condizioni, durante gli anni 1926, 1927 e 1928.

PROSPETTO **XCI.**

Classe (a)	Categoria (a)	Sottocategoria (a)	Professioni o condizioni	Cifre assolute			Cifre proporzionali a 100 maschi della stessa età e professione morti per qualsiasi causa (b)		
				1926	1927	1928	1926	1927	1928
1	1	1 e 2	Agricoltori di ogni specie . . .	2.762	2.575	3.038	2.8	2.9	3.0
2	1	0	Industriali, commercianti . . .	88	127	152	2.4	2.3	2.9
3	1	0	Venditori di derrate alimentari, merci varie e non specificate	109	82	125	2.4	2.5	2.6
3	2	0	Esercenti	29	32	32	2.1	2.1	2.3
3	3	0	Commissionari, rappresentanti .	62	57	53	3.4	3.3	2.9
4	1	0	Minatori, cavaatori, ecc. . . .	182	225	204	17.0	19.8	15.6
4	2	0	Falegnami, verniciatori, ecc. . .	184	202	224	3.1	3.3	3.7
4	3	1-2-3-4	Addetti alla macellazione e conservazione delle carni, ai forni, ai pastifici, alla lavorazione del latte e alle industrie alimentari	92	107	88	3.3	4.9	4.1
4	4	1 e 2	Conciatori, pellai, calzolai, guantai, ecc.	99	98	103	1.9	1.9	2.1
4	5	1 e 2	Metallurgici, meccanici, elettricisti, ecc.	358	458	489	6.0	7.2	7.0
4	6	0	Argentieri, orefici, ecc.	6	8	6	1.4	1.9	1.4
4	7	1 e 2	Asfaltisti, fornai, ceramisti, vetrai, ecc.	35	28	45	4.9	3.7	5.2
4	8	1 e 2	Muratori, imbianchini, manovali, braccianti, ecc.	835	908	982	6.7	6.2	6.5
4	9	1 e 2	Addetti all'industria tessile e a manifatture tessili	28	25	41	2.9	2.3	3.0
4	10	1 e 2	Addetti all'industria del vestiario e all'arredamento	37	36	41	1.6	1.6	1.9
4	11	1 e 2	Industrie chimiche	22	25	31	12.9	11.7	16.6
4	12	1 e 2	Addetti alle industrie poligrafiche e della carta	15	16	14	2.5	2.6	2.2
4	13	0	Operai non specificati	392	339	128	6.2	6.7	6.3
5	1	0	Cocchieri, carrettieri, ecc. . . .	293	269	283	8.4	8.6	8.6
5	2	0	Ferrovieri, tramvieri, conduttori di automobili, addetti ai trasporti aerei	121	157	186	11.2	12.9	13.6
5	3	0	Marinai, barcaioi, pescatori, ecc.	92	74	101	4.1	3.5	5.1
6	1	1 e 2	Addetti alla cura e alla acconciatura della persona	22	11	19	2.3	1.1	1.7
6	2 e 3	0	Addetti ai servizi domestici, garzoni e camerieri addetti ai servizi pubblici	74	76	151	2.8	3.2	4.4
6	4	1	Facchini, spazzini, cantonieri .	97	85	136	4.5	4.0	5.4

(a) ISTITUTO CENTRALE DI STATISTICA: « Nomenclatura professionale ». Roma, Stabilimento Poligrafico per l'Amministrazione dello Stato, 1928-VII.

(b) Escluse le morti per causa ignota o non dichiarata o male indicata.

Segue: Maschi, in età da 15 anni in su, morti nel Regno per causa violenta accidentale, classificati per professioni o condizioni, durante gli anni 1926, 1927 e 1928.

Segue: PROSPETTO XCI.

Classe (a)	Categoria (a)	Sottocategoria (a)	Professioni o condizioni	Cifre assolute			Cifre proporzionali a 100 maschi della stessa età e professione morti per qualsiasi causa (b)		
				1926	1927	1928	1926	1927	1928
6	4	2	Venditori ambulanti, saltimbanchi, venturieri.	75	64	45	3.3	2.7	2.8
7	1	0	Personale subalterno dello Stato e di altri Enti pubblici . . .	45	47	24	3.7	4.1	3.2
8	1 e 2	0	Esercito, marina, aeronautica, guardie di finanza e milizia (esclusi gli ufficiali) . . .	134	192	158	10.7	18.4	15.0
8	3	0	Altri Corpi armati dello Stato e di Enti pubblici	25	29	25	5.4	5.9	4.0
9	1	1 e 2	Culto cattolico e altri culti . .	15	16	16	1.0	1.2	1.0
9	2	1	Insegnanti	6	12	5	0.8	1.8	0.9
9	2 e 4	2	Professioni liberali e arti belle .	54	46	56	2.7	2.2	2.3
9	3	0	Arti sanitarie	20	12	20	2.2	1.3	2.0
10	1-2-3	1 e 2	Ufficiali di terra, di mare e d'aria	24	24	32	7.7	12.3	9.2
10	4	0	Impiegati pubblici e privati . .	111	123	159	2.2	2.5	2.9
10	5	0	Pensionati	91	94	99	1.1	1.2	1.1
11	1	0	Proprietari e benestanti . . .	172	173	147	1.6	1.6	1.6
12	1	0	Studenti	56	60	61	4.7	5.5	5.5
12 e 0	3 e 4	1 a 5	Disoccupati, invalidi, ricoverati, mendicanti, professione ignota	372	320	182	2.9	3.4	2.7
TOTALE . . .				7.237	7.332	7.701	3.3	3.5	3.6

(a) Veggasi la nota (a) a pagina precedente.

(b) Veggasi la nota (b) a pagina precedente.

A complemento delle notizie già date, circa la mortalità per *causa violenta accidentale*, aggiungiamo che essa, nel 1928, si è verificata con la stessa frequenza sia nel complesso dei Centri del Regno, sia nel complesso degli altri Comuni (33,0 su 100 000 abitanti); e che, nei due anni precedenti, detta mortalità fu leggermente superiore nei Centri in confronto agli altri Comuni.

Nei singoli compartimenti, nel 1928, si osservano invece sensibili differenze fra i due gruppi di Comuni. Così, nella Lombardia, nel Veneto, nella Venezia Giulia e Zara, nell'Emilia, nel Lazio e nella Sardegna, la mortalità dei Centri è stata sensibilmente più alta di quella degli altri Comuni, mentre nell'Umbria, nella Campania, nella Basilicata e nella Sicilia, la mortalità dei Centri è stata sensibilmente inferiore a quella degli altri Comuni.

Questo differente comportamento della mortalità fra i Centri e gli altri Comuni dell'Italia settentrionale e dell'Italia meridionale può far pensare che in quella prevalgano le morti dovute ai rischi dipendenti dalle industrie meccaniche e dal traffico, che si svolgono più intensamente nei Centri, ed in questa prevalgono le morti accidentali dovute ai rischi inerenti alle industrie estrattive del sottosuolo o all'agricoltura, che si svolgono prevalentemente fra le popolazioni non accentrate.

Fra i Comuni aventi una popolazione presente superiore ai 60 000 abitanti, i massimi della mortalità per *causa violenta accidentale*, nel 1928, si ebbero in Brescia (6,4 su 10 000 abitanti), in Bergamo (5,1), in Ravenna (4,8), in Bologna (4,6), in Padova (4,5), in Livorno (4,4), in Roma (4,1) e in Verona (4,0). I minimi, in Modica (0,9), in Messina (1,2), in Marsala (1,7), in Alcamo (1,7), in Palermo (1,8), in Taranto (1,8), in Ancona (1,8), in Prato (1,8) e in Trapani (1,9).

Le morti per *causa violenta accidentale* sono assai più numerose nei maschi in confronto alle femmine (maschi 298 e 289 su 100 femmine, rispettivamente, nel 1927 e nel 1928).

Il maggior numero dei morti per *causa violenta accidentale* nel Regno, per il 1928, si è avuto nei mesi da giugno a ottobre, con i massimi in luglio (1657) e in agosto (1502), e tale andamento si è verificato anche negli anni 1926 e 1927.

§ 3. — Morti causate da avvelenamenti cronici, accidentali o professionali.

Giova ricordare che tra le morti per malattie ordinarie sono comprese, a partire dall'anno 1924, anche quelle causate da *avvelenamento cronico*, accidentale o professionale, sia da sostanze inorganiche, sia da sostanze organiche (escluso l'*alcoolismo cronico*).

Per l'importanza che può avere una conoscenza più profonda della frequenza degli *avvelenamenti cronici*, accidentali o professionali, e delle caratteristiche che li accompagnano, si è ritenuto opportuno approfondirne l'esame; ed, a cominciare dall'anno 1926, essi sono stati classificati, anche, secondo le età e la professione o condizione dei morti e la natura della sostanza tossica.

Dal prospetto seguente risulta la frequenza degli avvelenamenti cronici, per il quinquennio 1924-28.

Morti nel Regno per avvelenamento cronico, accidentale o professionale, durante gli anni dal 1924 al 1928.

PROSPETTO XCII.

Numeri dell'Elenco nosologico	CAUSE DI MORTE	1924		1925		1926		1927		1928	
		M.	F.	M.	F.	M.	F.	M.	F.	M.	F.
178	Avvelenamento cronico, accidentale o professionale, da sostanze inorganiche. . . .	25	6	31	1	45	—	34	—	27	1
179	Avvelenamento cronico, accidentale o professionale, da sostanze organiche (escluso l'alcoolismo cronico)	18	15	10	5	7	8	9	6	11	5

Gli avvelenamenti cronici da sostanze inorganiche, che furono in numero di 31 nel 1924 e di 32 nel 1925, salirono a 45 nel 1926, mentre nel 1927 discesero a 34 e nel 1928 a 28. Quelli per sostanze organiche diminuirono notevolmente dal 1924 al 1925, e, nel triennio 1926-28, si mantennero quasi allo stesso livello dell'anno 1925.

Dai due prospetti seguenti, risultano le sostanze venefiche, l'età e il sesso dei morti per gli avvelenamenti cronici, durante gli anni 1926, 1927 e 1928.

E' costante, nel triennio 1926-28, la maggiore frequenza assoluta dei morti per *avvelenamenti cronici accidentali o professionali* da sostanze inorganiche nei gruppi di età al di sopra dei 39 anni, il che è facilmente spiegabile con la natura delle lesioni determinate dagli avvelenamenti per piombo, che sono compatibili con la vita, quando esse si siano limitate ad organi non vitali e cessi l'esposizione all'avvelenamento. E' da notare, però, che anche al di sotto dei 40 anni si trovano casi di morte per la causa in esame. Soltanto il piombo risulta come causa determinante di avvelenamenti cronici mortali per le sostanze inorganiche: per le sostanze organiche (Prospetto XCIV) risultano la morfina e la cocaina e, per un solo caso nel 1927 e per 4 nel 1928, anche la nicotina.

La morfina è la sostanza che dà il maggior numero di casi di morte: e questi sono, nel triennio 1926-28, in numero eguale nei maschi e nelle femmine: gli effetti deleteri della cocaina sono limitati a pochissimi casi e solo agli uomini. Nei riguardi della età, i casi più numerosi, per la morfina, risultano in individui da 40 anni in su, e, per la nicotina i casi si riferiscono tutti all'età da 50 anni in su; i tre casi di morte per cocainismo cronico sono in un maschio da 20 a 24 anni, in uno da 40 a 49 e in uno da 50 a 59. Probabilmente l'età elevata dei morti per morfismo cronico è legata non solo alla lentezza con la quale si determinano alterazioni che possono condurre alla morte, ma anche ad alterazioni concomitanti del sistema cardio-renale, certamente più frequenti nelle età avanzate.

Morti nel Regno per avvelenamento cronico, accidentale o professionale, da sostanze inorganiche, durante gli anni 1926, 1927 e 1928, classificati per età.

PROSPETTO **XGIII.**

NATURA DEL VELENO	Anni	Sesso	E T À								Totale
			15-19	20-24	25-29	30-39	40-49	50-59	60-69	70 in su	
Piombo . . .	1926	M.	—	2	1	2	14	18	4	4	45
Piombo . . .	1927	M.	1	—	—	6	11	10	4	2	34
Piombo . . .	1928	M.	1	—	—	2	9	6	7	2	27

Morti nel Regno per avvelenamento cronico, accidentale o professionale, da sostanze organiche, durante gli anni 1926, 1927 e 1928 classificati per sesso e per età.

PROSPETTO **XGIV.**

SESSO		E T À								Totale
Natura del veleno		15-19	20-24	25-29	30-39	40-49	50-59	60-69	70 in su	
Anno 1926										
Maschi . . .	Morfina . . .	—	—	1	1	—	4	—	—	6
	Cocaina . . .	—	1	—	—	—	—	—	—	1
	Totale . . .	—	1	1	1	—	4	—	—	7
Femmine . . .	Morfina . . .	—	—	—	2	—	5	1	—	8
Anno 1927										
Maschi . . .	Morfina . . .	—	—	—	2	1	1	2	1	7
	Cocaina . . .	—	—	—	—	—	1	—	—	1
	Nicotina . . .	—	—	—	—	—	—	—	1	1
	Totale . . .	—	—	—	2	1	2	2	2	9
Femmine . . .	Morfina . . .	1	—	—	1	1	—	—	—	6
Anno 1928										
Maschi . . .	Morfina . . .	—	—	—	—	1	2	2	—	5
	Cocaina . . .	—	—	—	—	1	—	—	—	1
	Nicotina . . .	—	—	—	—	—	1	1	2	4
	Medicinale non specific.	—	—	—	—	1	—	—	—	1
	Totale . . .	—	—	—	—	3	3	3	2	11
Femmine . . .	Morfina . . .	—	—	—	1	1	—	—	2	4
	Medicinale non specific.	—	—	—	—	1	—	—	—	1
Total: . . .		—	—	—	1	2	—	—	2	5

I seguenti prospetti danno le professioni o condizioni dei morti per avvelenamento cronico, durante gli anni 1926, 1927 e 1928.

Maschi morti nel Regno per avvelenamento cronico, accidentale o professionale, da sostanze inorganiche, durante gli anni 1926, 1927 e 1928, classificati per professioni.

PROSPETTO **XCIV.**

PROFESSIONI	Maschi			PROFESSIONI	Maschi		
	1926	1927	1928		1926	1927	1928
Contadini	1	1	1	Vasai, ceramisti e stovigliai . . .	5	1	—
Venditori di latte	—	—	1	Imbianchini	1	1	—
Minatori	1	—	—	Pittori di stanze e decoratori . . .	7	3	6
Doratori	3	—	—	Muratori	2	—	—
Verniciatori	15	14	8	Braccianti e giornalieri	—	—	2
Arsenalotti	—	1	—	Tintori	—	—	1
Fonditori	—	1	—	Operai chimici	—	1	—
Lattinieri	—	2	—	Tipografi	4	4	3
Ramieri	—	1	—	Operai non specificati	2	2	—
Calderai	—	—	1	Pittori	—	—	1
Stagnini	—	—	1	Professioni non indicate	2	1	1
Metallurgici e meccanici	2	—	—				
Tornitori	—	—	1				
Mattonai	—	1	—	TOTALE	45	34	27

Morti nel Regno per avvelenamento cronico, accidentale o professionale, da sostanze organiche, durante gli anni 1926, 1927 e 1928, classificati per sesso e per professioni o condizioni.

PROSPETTO **XCVI.**

PROFESSIONI O CONDIZIONI	1926		1927		1928		PROFESSIONI O CONDIZIONI	1926		1927		1928	
	M	F	M	F	M	F		M	F	M	F	M	F
Contadini	—	1	1	—	3	—	Medici	—	—	—	—	1	—
Commercianti	2	—	—	—	—	—	Levatrici	—	—	—	1	—	—
Esercenti	—	—	—	—	1	—	Artisti lirici	1	—	—	—	—	—
Fabbricanti	—	—	1	—	—	—	Impiegati	—	—	2	—	—	—
Muratori	—	—	—	—	1	—	Pensionati	—	—	1	—	—	—
Braccianti	—	—	—	—	1	—	Proprietari e benestanti	2	1	3	—	1	3
Sarti	—	—	—	1	—	—	Studenti	1	—	—	—	—	—
Cochieri	—	—	1	—	—	—	Attendenti a casa	3	—	4	—	2	—
Pescatori	—	—	—	—	1	—	Ricoverati	—	1	—	—	—	—
Camerieri	—	2	—	—	—	—	Professioni non indicate	—	—	—	—	1	—
Venditori ambulanti	—	—	—	—	1	—							
Avvocati	1	—	—	—	—	—	TOTALE	7	8	9	6	11	5

E' caratteristica la distribuzione professionale dei due generi di avvelenamento cronico. L'uno, il saturnismo, è l'avvelenamento professionale classico degli operai e specie di alcune categorie (verniciatori, pittori di stanze, decoratori, tipografi); l'altro, il morfinismo, è, nella maggior parte dei casi, quello delle classi socialmente ed intellettualmente più elevate.

§ 4 — Omicidi.

Nel seguente prospetto è data la mortalità nel Regno per omicidio, durante il periodo d'anni corso dal 1887 al 1928.

In tale prospetto sono stati calcolati anche i numeri indici di detta mortalità, facendo uguale a 100 quella del quinquennio 1887-91; e da essi si scorge che la mortalità per tutti gli anni del periodo preso in esame, ad eccezione del triennio 1920-22, si è mantenuta uguale o al disotto del numero indice base, toccando i minimi nel 1916, nel 1918, nel 1927 e nel 1928, nei quali anni il numero indice discese a 53 nel 1916, a 57 tanto nel 1918 quanto nel 1927 e a 49 nel 1928. Nel triennio 1920-22 il numero salì: a 149 nel 1920, a 153 nel 1921 e a 135 nel 1922, diminuendo sensibilmente e progressivamente negli anni successivi.

Morti nel Regno per omicidio, durante il periodo dal 1887 al 1928.

PROSPETTO **xcvii.**

A N N I	MORTI PER OMICIDIO		
	Cifre assolute	Proporzioni su 1 000 000 di abitanti	Numeri indici (Mortalità del quinquennio 1887-91 = a 100)
1887-91 (Media annuale)	1. 473	49	100
1892-96 " "	1. 515	49	100
1897-1901 " "	1. 446	45	92
1902-906 " "	1. 342	41	84
1907	1. 283	38	78
1908	1. 528	45	92
1909	1. 375	40	82
1910	1. 158	34	69
1911	1. 090	31	63
1912	1. 113	32	65
1913	1. 215	34	69
1914	1. 360	38	78
1915	1. 290	35	71
1916	947	26	53
1917	1. 060	30	61
1918	983	28	57
1919	1. 633	45	92
1920	2. 061	73	149
1921	2. 750	75	153
1922	2. 459	66	135
1923	1. 851	49	100
1924 (a)	1. 786	45	92
1925 (a)	1. 767	44	90
1926 (a)	1. 252	31	63
1927 (a)	1. 141	28	57
1928 (a)	989	24	49

(a) I dati per gli anni dal 1924 in poi riguardano il Regno negli attuali confini.

Nei seguenti tre prospetti, in analogia a quanto è stato fatto per le altre principali cause di morte, è data la mortalità per omicidio in ciascun compartimento e nel Regno, durante i trienni 1900-02, 1910-12, 1920-22, e negli anni 1927 e 1928.

Mortalità per omicidio (a) in ciascun compartimento e nel Regno.

PROSPETTO **XCVIII.** (Cifre proporzionali a 100 000 abitanti).

COMPARTIMENTI	Trienni			Anni	
	1900-02	1910-12	1920-22	1927	1928
	Medie annuali				
Piemonte	2.7	1.8	4.2	2.0	1.8
Liguria	2.2	2.6	5.1	2.1	2.0
Lombardia	1.4	1.3	4.2	1.1	1.1
Venezia Tridentina (b)	?	?	?	2.0	1.1
Veneto	1.1	1.0	3.3	1.3	1.0
Venezia Giulia e Zara (b)	?	?	?	2.6	3.1
Emilia	1.9	1.6	6.6	2.0	1.6
Toscana	2.4	1.7	5.7	1.5	1.7
Marche	3.2	1.5	4.6	2.0	1.4
Umbria	2.8	2.5	4.8	2.1	3.6
Lazio	6.5	4.9	8.1	2.8	3.3
Abruzzi e Molise	5.5	3.5	4.9	3.3	3.9
Campania	7.0	5.1	7.3	5.3	3.5
Puglie	5.3	3.5	6.4	2.9	2.5
Basilicata	5.6	5.3	7.5	5.8	4.1
Calabrie	8.0	6.7	10.6	7.9	6.7
Sicilia	7.8	7.9	19.6	4.1	2.9
Sardegna	4.8	4.7	4.4	5.3	4.3
REGNO } vecchi confini (c)	4.0	3.2	7.1	2.8	2.4
REGNO } attuali confini (d)	?	?	?	2.8	2.4

Numeri indici della mortalità per omicidio (compreso quello di infante), in ciascun compartimento e nel Regno.

(Mortalità del triennio 1900-02 in ciascun compartimento e nel Regno = a 100)

PROSPETTO **XCIX.**

COMPARTIMENTI	Trienni			Anni	
	1900-02	1910-12	1920-22	1927	1928
	Medie annuali				
Piemonte	100	67	156	74	67
Liguria	100	118	232	95	91
Lombardia	100	93	300	79	79
Veneto	100	91	300	118	91
Emilia	100	84	347	105	84
Toscana	100	71	238	65	71
Marche	100	47	144	63	51
Umbria	100	89	171	75	129
Lazio	100	75	125	43	51
Abruzzi e Molise	100	64	89	60	71
Campania	100	73	104	76	50
Puglie	100	66	121	55	47
Basilicata	100	95	134	104	73
Calabrie	100	84	135	99	84
Sicilia	100	101	251	53	37
Sardegna	100	98	92	110	90
REGNO (nei vecchi confini)	100	80	178	70	60

(a) Sono comprese le voci corrispondenti ai numeri 200^a, 200^b, 200^c, 201, 202 e 204 dell'elenco nosologico adottato nel 1914.

(b) Veggasi la nota (a) a pagina *55.

(c) Veggasi la nota (b) a pagina *57.

(d) Veggasi la nota (c) a pagina *55.

**Numeri indici della mortalità per omicidio (compreso quello di infante),
in ciascun compartimento e nel Regno.**

(Mortalità nel Regno in ciascun periodo = a 100).

PROSPETTO C.

COMPARTIMENTI	Trienni			Anni	
	1900-02	1910-12	1920-22	1927	1928
	Medie annuali				
Piemonte	68	56	59	71	75
Liguria	55	81	72	75	83
Lombardia	35	41	59	39	46
Venezia Tridentina	?	?	?	71	46
Veneto	28	31	46	46	42
Venezia Giulia e Zara	?	?	?	93	129
Emilia	48	50	93	71	67
Toscana	60	53	80	54	71
Marche	80	47	65	71	58
Umbria	70	78	68	75	150
Lazio	163	153	114	100	138
Abruzzi e Molise	138	109	69	118	163
Campania	175	159	103	189	146
Puglie	133	109	90	104	104
Basilicata	140	166	106	207	171
Calabrie	200	209	149	282	279
Sicilia	195	247	276	146	121
Sardegna	120	147	62	189	179
REGNO	100	100	100	100	100

Fatta uguale a 100 la mortalità per omicidio nei singoli compartimenti e nel Regno, nei vecchi confini, nel triennio 1900-02 (prospetto XCIX), si nota, per il Regno, un abbassamento della medesima nel triennio 1910-12 e negli anni 1927 e 1928.

Nel triennio 1920-22, invece, la mortalità per omicidio segna un aumento notevole. In tale triennio, sono raggiunti i massimi per tutti i compartimenti, ad eccezione degli Abruzzi e Molise e della Sardegna.

Mettendo in confronto i numeri indici degli anni 1927 e 1928 con quelli del periodo base, si nota che sono superiori a quelli del periodo base, per il 1927, i numeri indici del Veneto, dell'Emilia, della Basilicata e della Sardegna; e per il 1928, un solo compartimento, e cioè l'Umbria, supera il periodo base. Per tutti i rimanenti compartimenti, i numeri indici sono inferiori al periodo base, in entrambi gli anni.

Nel prospetto C sono calcolati i numeri indici della mortalità per omicidio nei singoli compartimenti, fatta uguale a 100 la mortalità media del Regno, in ciascuno dei periodi considerati.

Dall'esame dei numeri indici di tale prospetto, i compartimenti possono raggrupparsi come segue:

a) compartimenti nei quali la mortalità per omicidio, nei cinque periodi considerati, è superiore a quella media del Regno. A tale gruppo appartengono la Campania, la Basilicata, le Calabrie e la Sicilia;

b) compartimenti in cui il numero indice è superiore alla mortalità media del Regno, per quattro dei periodi considerati. A tale gruppo appartengono il Lazio, gli Abruzzi e Molise, le Puglie e la Sardegna;

c) compartimenti nei quali il numero indice è, nei cinque periodi considerati, inferiore alla mortalità media del Regno. A tale gruppo appartengono il Piemonte, la Liguria, la Lombardia, il Veneto, l'Emilia, la Toscana e le Marche;

d) compartimenti in cui il numero indice è inferiore alla mortalità media del Regno, per quattro dei periodi considerati. A tale gruppo appartiene soltanto l'Umbria.

I massimi della mortalità per omicidio, in confronto alla mortalità media del Regno, sono dati: dalle Calabrie, per il triennio 1900-02 e per i due anni 1927 e 1928; dalla Sicilia, per i trienni 1910-12 e 1920-22.

I minimi sono dati: dal Veneto, per quattro dei periodi considerati, e dalla Lombardia per l'anno 1927.

Nel prospetto seguente, diamo, per gli anni 1926, 1927 e 1928, il numero dei morti per omicidio classificati secondo il sesso e il mezzo di uccisione.

Fra i 989 individui uccisi durante l'anno 1928, 761 erano maschi e 228 femmine, e cioè, per ogni 100 omicidi si contarono 77 maschi e 23 femmine; nel 1927, la proporzione per sesso risulta di 74 maschi e 26 femmine; e nel 1926 di 79 maschi e 21 femmine.

Le armi da fuoco, da punta o da taglio e quelle contundenti sono i mezzi più frequenti, coi quali, sia nei maschi sia nelle femmine, fu procurata la morte dei colpiti, durante il suddetto triennio.

Morti per omicidio e infanticidio negli anni 1926, 1927 e 1928. classificati secondo il sesso e il mezzo di uccisione (*).

PROSPETTO GI.

MEZZO ADOPERATO	1926			1927			1928		
	Maschi	Femm.	Totale	Maschi	Femm.	Totale	Maschi	Femm.	Totale
Arma da fuoco	(a) 599	111	713	(b) 448	129	577	(c) 380	89	469
Arma da punta o da taglio	223	79	302	226	77	303	224	67	291
Arma contundente	105	29	134	121	36	157	105	39	144
Mancata legatura del cordone ombelicale	—	—	—	3	1	4	—	—	—
Abbandono sulla pubblica strada	—	—	—	—	—	—	1	2	3
Maucate cure, dopo il parto	—	—	—	—	—	—	—	2	2
Annegamento	10	9	19	4	6	10	7	3	10
Precipitazione o caduta	3	3	6	10	4	14	11	1	12
Schiacciamento	1	—	1	1	3	4	2	—	2
Avvelenamento	(d) 4	(e) 4	8	(f) 7	(g) 5	12	(h) 1	(i) 2	3
Strangolamento	13	16	29	12	19	31	12	13	25
Impiccamento	2	3	5	3	1	4	2	1	3
Soffocamento meccanico	—	—	—	—	—	—	3	2	5
Soffocamento (senza specificazione)	4	6	10	7	10	17	2	3	5
Asfissia (senza specificazione)	3	1	4	3	—	3	6	1	7
Mezzo non indicato	20	1	21	3	2	5	5	3	8
TOTALE	987	265	1 252	848	293	1 141	761	228	989

Gli infanticidi, durante l'anno 1928, sono stati classificati, separatamente dagli omicidi, secondo il sesso e il mezzo di uccisione, come è indicato qui sotto.

Morti per infanticidio nell'anno 1928 classificati secondo il sesso e il mezzo di uccisione.

(compresi nelle cifre rispettive del prospetto soprastante)

PROSPETTO CII.

MEZZO ADOPERATO	1928			MEZZO ADOPERATO	1928		
	Maschi	Femm.	Totale		Maschi	Femm.	Totale
Arma da punta e taglio	1	1	2	Strangolamento	4	4	8
Arma contundente	—	2	2	Soffocamento meccanico	2	1	3
Abbandono sulla pubblica strada	1	2	3	Soffocamento (senza specificazione)	1	2	3
Maucate cure, dopo il parto	—	2	2	Asfissia (senza specificazione)	4	1	5
Annegamento	3	2	5				
Schiacciamento	1	—	1	TOTALE	17	17	34

(*) La statistica degli omicidi, fondata sulle dichiarazioni dei medici curanti o necroscopi, non coincide con quella che si ricava dagli atti giudiziari, la quale dà cifre più alte. Ma questa discordanza è inevitabile, stante i momenti diversi ai quali si riportano le due statistiche. Il medico rilascia la sua dichiarazione subito dopo aver constatata la morte e, specialmente quando non si tratta di un delitto flagrante, egli può soltanto dichiarare che la morte è stata determinata da una ferita o da altra lesione o da avvelenamento, ma non può attestare se la lesione o l'avvelenamento siano o no dolosi. Soltanto l'Autorità giudiziaria, dopo pazienti ricerche e, non di rado, prove laboriose perizie, è in grado di riconoscere se la morte sia derivata da omicidio. Infatti, i risultati delle due statistiche differiscono specialmente: nel numero degli infanticidi e degli omicidi per avvelenamento, per i quali occorrono indagini lunghe ed accurate da parte del giudice istruttore per scoprire se la causa della morte sia stata accidentale o dolosa.

- (a) Compresi 7 omicidi avvenuti in conflitto con la forza pubblica.
- (b) Compresi 7 omicidi avvenuti in conflitto con la forza pubblica.
- (c) Compresi 9 omicidi avvenuti in conflitto con la forza pubblica.
- (d) Di cui, un maschio avvelenato con solfato di rame, uno con ossiaiuuro di mercurio, e uno con stricnina. Per il rimanente caso non è stata indicata la natura del veleno.
- (e) Di cui, due femmine avvelenate con sublimato corrosivo, una con stricnina, e una con acido cianidrico.
- (f) Di cui, tre maschi per assorbimento di ossido di carbonio, uno per assorbimento di acido solfidrico, uno per avvelenamento con anidride arseniosa e uno col fenolo. Per il rimanente caso non è stata indicata la natura del veleno.
- (g) Di cui, due femmine per assorbimento di acido solfidrico, una per assorbimento di ossido di carbonio, una per avvelenamento con sublimato corrosivo, e una con arsenico.
- (h) Non è stata indicata la natura del veleno.
- (i) Di cui, una femmina avvelenata con sublimato corrosivo, e una con veronal.

A complemento delle notizie già date circa la mortalità per *omicidio* aggiungiamo che essa, nel 1928, è stata nel complesso dei Centri del Regno (2,6 su 100 000 abitanti), leggermente superiore a quella degli altri Comuni (2,3), analogamente a quanto si osservò nei due anni precedenti, però in proporzioni più accentuate (nel 1926 e nel 1927, nel complesso dei Centri del Regno, rispettivamente, 3,9 e 3,3 su 100 000 abitanti, contro 2,6 e 2,5 nel complesso degli altri Comuni).

Lo stesso andamento osservato per il 1928, nei due gruppi di Comuni qui considerati, non è seguito da tutti i compartimenti, poichè nella Lombardia, nella Venezia Giulia e Zara, nell'Umbria, nel Lazio, nelle Calabrie, nella Sicilia e nella Sardegna, la mortalità dei Centri è stata inferiore a quella degli altri Comuni, specialmente nelle Calabrie, dove il quoziente del complesso dei Centri (4,6 su 100 000 abitanti) è sensibilmente inferiore a quello degli altri Comuni (7,2).

§ 5. — Morti per suicidio classificati per compartimenti, sesso, stato civile, età, mezzi o modi di uccisione, natura del veleno, nei casi di avvelenamento, mesi e per professioni.

Regno. — Nel prospetto seguente è data la mortalità nel Regno per suicidio, durante il periodo d'anni corso dal 1887 al 1928.

In tale prospetto, sono stati calcolati anche i numeri indici di detta mortalità, facendo uguale a 100 quella del quinquennio 1887-91; e da essi si scorge che le morti per suicidio sono venute crescendo dal 1887. Infatti, il numero indice, da 100 del periodo base, salì costantemente, salvo lievi oscillazioni, a 171 nel 1914. Nel periodo bellico e nel quinquennio dopo guerra, dette morti diminuirono sensibilmente rispetto all'anno 1914, e la diminuzione maggiore si osserva nei due anni 1916 e 1917, nei quali il numero indice discese a 133; ma esse risalirono notevolmente negli anni dal 1924 al 1928, nei quali i numeri indici sono i più alti fra tutti quelli osservati dal 1887 in poi.

Morti nel Regno per suicidio, durante il periodo dal 1887 al 1928.

PROSPETTO CIII.

ANNI	MORTI PER SUICIDIO		
	Cifre assolute	Proporzioni su 1000000 di abitanti	Numeri indici (Mortalità del quinquennio 1887-91 = a 100)
1887-91 (Media annuale)	1.570	52	100
1892-96 " "	1.813	58	112
1897-1901 " "	2.005	62	119
1902-906 " "	2.157	65	125
1907	2.445	73	140
1908	2.691	80	154
1909	2.969	87	167
1910	2.880	84	162
1911	2.754	79	152
1912	2.986	85	163
1913	3.107	88	169
1914	3.185	89	171
1915	3.092	85	163
1916	2.531	69	133
1917	2.439	69	133
1918	2.642	75	144
1919	2.630	73	140
1920	2.664	73	140
1921	2.885	78	150
1922	3.030	81	156
1923	3.222	85	163
1924 (a)	3.778	96	185
1925 (a)	3.674	92	177
1926 (a)	3.871	96	185
1927 (a)	4.210	101	200
1928 (a)	3.903	95	183

(a) I dati per gli anni dal 1924 in poi riguardano il Regno negli attuali confini.

Distribuzione territoriale. — Nei seguenti tre prospetti, in analogia a quanto è stato fatto per le altre principali cause di morte, è data la mortalità per suicidio in ciascun compartimento e nel Regno, durante i trienni 1900-02, 1910-12, 1920-22, e negli anni 1927 e 1928.

Mortalità per suicidio (a) in ciascun compartimento e nel Regno.

(Cifre proporzionali a 100 000 abitanti).

PROSPETTO CIV.

COMPARTIMENTI	Trienni			Anni	
	1900-02	1910-12	1920-22	1927	1928
	Medie annuali				
Piemonte	9.3	12.3	11.3	15.7	14.6
Liguria	8.9	16.0	13.3	16.7	15.5
Lombardia	6.5	9.3	8.4	12.5	11.0
Venezia Tridentina (b)	?	?	?	10.1	8.0
Veneto	6.6	8.4	7.6	10.9	9.0
Venezia Giulia e Zara (b)	?	?	?	21.4	21.0
Emilia	9.6	10.9	11.2	15.5	15.9
Toscana	7.7	9.4	8.7	11.4	10.8
Marche	7.0	7.3	7.9	7.5	7.4
Umbria	7.5	8.0	7.1	9.1	8.4
Lazio	9.7	12.2	10.9	11.0	9.7
Abruzzi e Molise	4.0	4.6	4.3	5.2	6.3
Campania	3.9	6.0	6.4	6.9	5.8
Puglie	3.7	4.1	4.4	5.0	4.1
Basilicata	3.0	4.6	5.1	5.8	5.1
Calabrie	2.1	2.3	2.5	3.2	2.5
Sicilia	3.6	5.9	4.9	5.9	6.3
Sardegna	4.8	6.1	4.5	8.6	6.2
REGNO } vecchi confini (c)	6.2	8.3	7.7	10.1	9.3
REGNO } attuali confini (d)	?	?	?	10.4	9.5

Numeri indici della mortalità per suicidio in ciascun compartimento e nel Regno.

(Mortalità del triennio 1900-02 in ciascun compartimento e nel Regno = a 100).

PROSPETTO CV.

COMPARTIMENTI	Trienni			Anni	
	1900-02	1910-12	1920-22	1927	1928
	Medie annuali				
Piemonte	100	132	122	169	157
Liguria	100	180	149	188	174
Lombardia	100	143	129	192	169
Veneto	100	127	115	165	136
Emilia	100	114	117	161	166
Toscana	100	122	113	148	140
Marche	100	104	113	107	106
Umbria	100	107	95	121	112
Lazio	100	126	112	113	100
Abruzzi e Molise	100	115	108	130	158
Campania	100	154	164	177	149
Puglie	100	111	119	135	111
Basilicata	100	153	170	193	170
Calabrie	100	110	119	152	119
Sicilia	100	164	136	164	175
Sardegna	100	127	94	179	129
REGNO (nei vecchi confini)	100	134	124	163	150

(a) Sono comprese le voci corrispondenti ai numeri dal 210 al 219 dell'Elenco nosologico adottato nel 1924.
 (b) Veggasi la nota (a) a pagina *57.
 (c) Veggasi la nota (b) a pagina *57.
 (d) Veggasi la nota (c) a pagina *57.

Numeri indici della mortalità per suicidio in ciascun compartimento e nel Regno.

(Mortalità nel Regno in ciascun periodo = a 100).

PROSPETTO CVI.

COMPARTIMENTI	Trienni			Anni	
	1900-02	1910-12	1920-22	1927	1928
	Medie annuali				
Piemonte	150	148	147	151	154
Liguria	144	193	173	161	163
Lombardia	105	112	109	120	116
Venezia Tridentina	?	?	?	97	84
Veneto	106	101	99	105	95
Venezia Giulia e Zara	?	?	?	206	221
Emilia	155	131	145	149	167
Toscana	124	113	113	110	114
Marche	113	88	103	72	78
Umbria	121	96	92	88	88
Lazio	156	147	142	106	102
Abruzzi e Molise	65	55	56	50	66
Campania	63	72	83	66	61
Puglie	60	49	57	48	43
Basilicata	48	55	66	56	54
Calabrie	34	28	32	31	26
Sicilia	58	71	64	57	66
Sardegna	77	75	58	83	65
REGNO	100	100	100	100	100

L'andamento nel tempo della mortalità per suicidio, nei periodi indicati dal prospetto CV, risulta crescente, salvo oscillazioni, sia nel Regno, sia nei singoli compartimenti.

Nel Regno, nei vecchi confini, il massimo della mortalità si riscontra nell'anno 1927, e altrettanto si nota per i singoli compartimenti, se si eccettuano l'Emilia, gli Abruzzi e Molise e la Sicilia, che hanno toccato il massimo nell'anno 1928; le Marche con il massimo nel triennio 1920-22; e il Lazio col massimo nel triennio 1910-12.

Nel prospetto CVI, la mortalità dei singoli compartimenti è messa a confronto con quella del Regno, fatta questa uguale a 100 nei singoli periodi esaminati.

Esaminando gli indici contenuti in detto prospetto, i vari compartimenti possono raggrupparsi come segue:

a) compartimenti nei quali la mortalità per suicidio, nei cinque periodi considerati, è superiore a quella del Regno. A tale gruppo appartengono il Piemonte, la Liguria, la Lombardia, l'Emilia, la Toscana e il Lazio;

b) compartimenti nei quali la mortalità, nei cinque periodi esaminati, è inferiore a quella del Regno. A tale gruppo appartengono gli Abruzzi e Molise, la Campania, le Puglie, la Basilicata, le Calabrie, la Sicilia e la Sardegna;

c) compartimenti in cui, per quattro dei periodi considerati, la mortalità è inferiore a quella del Regno. A tale gruppo appartiene soltanto l'Umbria.

I numeri indici più alti sono dati dal Lazio per il periodo 1900-02; dalla Liguria per i periodi 1910-12, 1920-22 e per l'anno 1927; dall'Emilia per l'anno 1928 (considerando il Regno nei vecchi confini).

I minimi sono dati, nei cinque periodi considerati, dalle Calabrie.

Sesso e stato civile. — Fra i 3903 individui morti nel 1928 per suicidio, 2900 erano maschi e 1003 femmine, cioè ogni 100 suicidi si contarono 74 maschi e 26 femmine. Nel decennio 1885-94 su 100 morti per suicidio, 19 erano femmine; nel decennio 1895-904 tale proporzione salì a 21; nel decennio 1905-14 a 25, per raggiungere il massimo di 28 negli anni di guerra e nel successivo quinquennio 1919-23. Negli anni dal 1924 al 1928, la proporzione delle femmine che si tolsero la vita è ritornata, circa, al livello di quella osservata nel decennio anteguerra 1905-14; ed infatti, nel 1924 e nel 1925, su 100 suicidi si erano contate 26 femmine, nel 1926 se ne ebbero 25 e nel 1927 e 1928, rispettivamente, 24 e 26.

Per determinare correttamente la mortalità per suicidio secondo lo stato civile e il sesso, occorrerebbe (come già si è fatto osservare a proposito della mortalità per *cause accidentali* secondo la professione) poter riferire il numero dei morti per suicidio, distinti per sesso e per stato civile, al numero degli esposti a morire dello stesso sesso e dello stesso stato civile; e più corretti ancora, tali coefficienti si avrebbero, se derivassero dal rapporto fra i morti distinti per sesso, età e stato civile e gli esposti a morire ugualmente distinti.

Poichè detti coefficienti si possono calcolare soltanto in occasione dei censimenti, perchè solo allora si conoscono tali caratteristiche della popolazione, ci limitiamo, nel prospetto seguente, a dare le cifre assolute dei morti e la ripartizione percentuale dei maschi e delle femmine su 100 suicidi appartenenti allo stesso stato civile, e la ripartizione proporzionale, senza distinzione di sesso, di ogni gruppo di stato civile, su 100 suicidi di stato civile noto.

Suicidi avvenuti nel Regno, negli anni 1926, 1927 e 1928, classificati per sesso e stato civile.

PROSPETTO CVII.

STATO CIVILE	Cifre assolute									Cifre proporzionali								
	1926			1927			1928			Ogni 100 suicidi del medesimo gruppo di stato civile						Ogni 100 suicidi in totale (a)		
	Tot.	M.	F.	Tot.	M.	F.	Tot.	M.	F.	1926		1927		1928		1926	1927	1928
										M.	F.	M.	F.	M.	F.			
Celibi e nubilei	1.573	1.179	394	1.733	1.256	477	1.522	1.129	393	75	25	72	28	74	26	42	42	40
Coniugati	1.717	1.327	390	1.888	1.500	388	1.784	1.354	430	77	23	79	21	75	24	45	46	46
Vedovi	495	332	163	512	365	147	512	380	172	67	33	71	29	69	31	13	12	14
Divorziati	—	—	—	1	1	—	—	—	—	—	—	100	—	—	—	..	—	—
Ignoto	86	79	7	76	61	15	45	37	8	92	8	80	20	82	18	—	—	—
TOTALE	3.871	2.917	954	4.210	3.183	1.027	3.903	2.900	1.003	75	25	76	24	74	26	100	100	100

(a) Esclusi i suicidi di stato civile ignoto.

Età. — Nel prospetto seguente è data la classificazione per sesso e per gruppi di età delle persone che si uccisero durante gli anni 1926, 1927 e 1928, e la ripartizione percentuale dei suicidi di ciascun gruppo di età su 100 suicidi di età nota, richiamando l'attenzione del lettore su quanto è stato detto precedentemente, circa i coefficienti corretti coi quali potrebbe essere calcolata la mortalità per suicidio, nei diversi gruppi di età.

Suicidi nel Regno negli anni 1926, 1927 e 1928, classificati per sesso e per gruppi di età.

PROSPETTO **CVIII.**

GRUPPI DI ETÀ	Cifre assolute						Cifre proporzionali a 100 morti per suicidio (a)					
	1926		1927		1928		1926		1927		1928	
	M.	F.	M.	F.	M.	F.	M.	F.	M.	F.	M.	F.
Fino a 15 anni	15	6	18	7	7	4	0.5	0.6	0.6	0.7	0.2	0.4
15-19 anni	140	103	163	144	124	106	4.8	10.8	5.1	14.0	4.3	10.6
20-29 »	621	243	675	294	576	261	21.4	25.5	21.3	28.7	19.9	26.0
30-39 »	412	175	452	173	392	159	14.2	18.4	14.3	16.9	13.5	15.9
40-49 »	480	143	513	143	461	160	16.5	15.0	16.2	14.0	15.9	16.0
50-59 »	559	121	582	123	581	130	19.3	12.7	18.3	12.0	20.0	13.0
60-69 »	416	89	463	85	426	96	14.3	9.4	14.6	8.3	14.7	9.6
70-79 »	219	59	255	45	283	68	7.6	6.2	8.0	4.4	9.8	6.8
80 anni in su	42	13	51	10	48	17	1.4	1.4	1.6	1.0	1.7	1.7
Età ignota	13	2	11	3	2	2	—	—	—	—	—	—
TOTALE	2.917	954	3.183	1.027	2.900	1.003	100.0	100.0	100.0	100.0	100.0	100.0

Sia tra i maschi, sia tra le femmine si osserva una forte proporzione di suicidi nel gruppo d'età da 20 a 29 anni, quando cominciano le prime disillusioni della vita e non si è ben preparati a sostenere la lotta per l'esistenza (20 maschi e 26 femmine da 20 a 29 anni, per ogni 100 del totale, nell'anno 1928); nei gruppi delle età successive, le proporzioni si mantengono più basse, fatta eccezione per il gruppo dei maschi in età da 50 a 59, nel quale, durante l'anno 1928, la proporzione supera leggermente quella del gruppo da 20 a 29 anni. Per le femmine si nota anche una forte proporzione nel gruppo da 15 a 19 anni.

Mezzi o modi di suicidio. — Rispetto ai mezzi o modi adoperati per togliersi la vita, distinguiamo i suicidi in nove categorie.

Nel seguente prospetto sono riepilogate le cifre degli anni 1926, 1927 e 1928.

(a) Esclusi i suicidi d'età ignota

Suicidi nel Regno avvenuti negli anni 1926, 1927 e 1928, classificati secondo i mezzi o modi adoperati.

PROSPETTO CIX.

MEZZI O MODI DEL SUICIDIO	Cifre assolute									Cifre proporzionali a 100 del totale					
	1926			1927			1928			1926		1927		1928	
	Tot.	M.	F.	Tot.	M.	F.	Tot.	M.	F.	M.	F.	M.	F.	M.	F.
Annegamento	616	422	224	628	421	207	641	402	239	14.47	23.48	13.23	20.16	13.86	23.85
Arma da fuoco	1.014	945	69	1.105	1.028	77	921	855	66	32.40	7.23	32.30	7.50	29.48	6.58
Arma da punta o da taglio	141	116	25	170	135	35	145	122	23	3.98	2.62	4.24	3.41	4.21	2.29
Impiccamento o strangolamento	913	714	179	997	812	185	973	784	189	25.16	18.76	25.51	18.01	27.05	18.85
Precipitazione	394	259	135	414	238	176	418	260	158	8.88	14.15	7.48	17.14	8.97	15.75
Schiacciamento	210	176	34	281	240	41	208	180	28	6.03	3.56	7.54	3.99	6.21	2.79
Ingestione di veleni	441	193	248	491	223	268	473	207	266	6.62	26.00	7.00	26.09	7.14	26.52
Assorbimento di gas velenosi	85	52	33	102	69	33	92	66	26	1.78	3.46	2.17	3.21	2.27	2.59
Altro mezzo o modo non determinato	27	20	7	22	17	5	32	24	8	0.68	0.74	0.53	0.49	0.83	0.80
TOTALE	3.971	2.917	954	4.210	3.183	1.027	3.903	2.900	1.003	100.00	100.00	100.00	100.00	100.00	100.00

Circa il modo o mezzo del suicidio, si nota che, in tutti e tre gli anni presi in esame, per i maschi predominano i suicidi con arma da fuoco e per impiccamento; e per le femmine, invece, predominano i suicidi per ingestione di veleni e per annegamento. I mezzi meno adoperati dalle femmine sono stati, in ordine crescente, nell'anno 1928, l'arma da punta o da taglio, l'assorbimento di gas velenosi, lo schiacciamento e l'arma da fuoco.

Nel prospetto seguente, diamo, come si è fatto nelle statistiche degli anni precedenti, il numero dei suicidi nel Regno compiuti in istato di malattia per *psicopatia* e *sindromi nevraleniche*.

Suicidi nel Regno, durante gli anni 1926, 1927 e 1928, compiuti in istato di malattia per psicopatia e sindromi nevraleniche.

(compresi nelle cifre del prospetto soprastante)

PROSPETTO CX.

PSICOPATIA E SINDROMI NEVRALENICHE	1926		1927		1928	
	Maschi	Femm.	Maschi	Femm.	Maschi	Femm.
Paranoia	2	3	1	2	6	2
Psicosi isterica	—	—	1	—	—	—
Psicosi epilettica	—	—	1	—	—	2
Psicosi affettiva (stato depressivo)	6	5	2	2	5	5
Demenza precoce	—	—	—	—	3	—
Psicosi allucinatoria	1	—	—	—	1	—
Psicosi alcoolica	5	—	6	—	8	—
Psicosi pellagrosa	—	—	1	—	—	—
Paralisi progressiva	—	—	—	—	2	—
Psicosi sifilitica	—	—	1	—	—	—
Psicosi infettiva	1	1	—	—	—	—
Demenza senile	—	—	—	1	4	—
Psicosi non specificata	18	12	4	1	9	9
Sindromi nevraleniche	27	22	25	11	20	11
TOTALE	60	43	42	17	58	29

Natura del veleno nei casi di avvelenamento. — Anche per le morti dovute ad avvelenamento acuto volontario, si è fatta un'indagine particolareggiata circa le sostanze venefiche che produssero la morte. Qui di seguito sono riferiti i casi avvenuti negli anni 1926, 1927 e 1928.

Suicidi nel Regno per avvelenamento acuto, durante gli anni 1926, 1927 e 1928, classificati per sesso e secondo la natura del veleno.

PROSPETTO **CXI.**

Natura dei veleni	1926		1927		1928		Natura dei veleni	1926		1927		1928		
	M.	F.	M.	F.	M.	F.		M.	F.	M.	F.	M.	F.	
Acido acetico	1	7	3	2	1	7	Iodio	5	7	4	5	4	4	
» cianidrico	3	1	9	4	9	1	Ipnotici barbiturici	—	—	—	—	—	1	
» cloridrico	15	11	15	21	16	17	Ipnotici non specificati	3	1	—	—	4	5	
» cromico	1	1	—	—	1	—	Laudano	1	1	1	—	2	1	
» fenico	15	13	11	9	11	12	Lyoformio	—	—	1	—	—	2	
» nitrico	1	1	2	—	2	—	Luminal	2	1	1	—	1	1	
» ossalico	—	—	—	—	1	—	Mercurio:							
» salicilico	—	1	—	—	—	—	sublimato corrosivo	56	97	54	110	54	85	
» solfidrico	—	1	—	—	—	—	altri sali	1	2	1	2	—	2	
» solforico	19	21	12	15	8	24	Morfina	3	1	2	4	3	—	
Acidi non specificati	—	—	1	—	1	4	Olio essenziale di trementina	—	1	—	1	—	—	
Aconitina	—	—	—	—	1	—	Oppio	1	—	1	3	2	—	
Ammoniaca	—	—	—	1	1	—	Ossido di carbonio:							
Arsenico e suoi preparati	—	—	3	2	5	—	ossido di carbonio (senza altra indicazione)	—	—	—	—	—	30	10
Belladonna	—	—	—	1	—	—	braciere di carbone	36	21	52	31	7	6	
Chinina (sali di)	2	3	3	4	3	2	gas illuminante	—	—	—	—	20	7	
Cloralio idrato	1	—	—	—	—	—	Permanganato di potassio	—	1	—	—	—	1	
Clorato di potassio	—	—	1	—	—	—	Piramidone	—	—	1	—	—	—	
Cloroformio	—	—	1	—	—	—	Rame:							
Cocaina	2	1	—	—	1	—	acetato	1	—	2	—	—	—	
Creolina	1	—	—	1	2	1	solfato	6	10	12	13	10	7	
Creosoto	—	1	—	—	—	—	Sloan	—	—	1	—	—	—	
Dial	—	—	5	3	4	5	Soda e potassa	13	35	11	36	5	32	
Essenza di Mirban	1	—	—	—	—	—	Solfuro di zinco	—	—	—	—	—	1	
Ètere	—	1	—	—	—	—	Somnifen « Roche »	—	—	—	—	2	—	
Fernet	—	—	—	1	2	—	Stricnina	8	2	10	3	4	3	
Formolo	—	—	—	1	2	2	Strofantio	2	—	1	—	—	—	
Fosforo	—	—	1	—	—	2	Varecchina	—	—	—	—	—	1	
Fosfuro di zinco	—	—	—	—	—	1	Veronal	13	12	29	14	33	23	
Gardenal	—	—	—	—	1	—	Veleni non specificati (a):							
Gas ammoniacali	—	—	—	—	1	—	sostanze varie non ben precisate	16	18	23	11	5	7	
Gas irrespirabili o tossici (non specificati)	16	9	17	2	8	3	sostanze non indicate	—	—	—	—	2	5	
Ingestione di più sostanze velenose	—	—	—	—	4	7	TOTALE	245	281	292	301	273	292	

(a) Sono stati indicati tutti i veleni che erano specificati nelle schede di morte.

Dal prospetto CXI si rileva che le morti per avvelenamento acuto volontario, nei maschi, sono andate crescendo, in modo sensibile, dal 1926 al 1927, mentre nel 1928 diminuirono in confronto a quelle del 1927, mantenendosi però al di sopra di quelle verificatesi nel 1926. Nelle femmine si nota lo stesso andamento dei maschi, in misura meno sensibile.

Circa la natura della sostanza adoperata per le morti dovute ad avvelenamento acuto volontario, risulta che i veleni maggiormente usati, nel 1928, sono, in ordine decrescente: il sublimato corrosivo, l'ossido di carbonio, il veronal, la soda e la potassa, l'acido cloridrico, l'acido solforico, l'acido fenico e il solfato di rame.

Ciò, probabilmente, è in rapporto con la maggiore facilità con la quale tali mezzi si possono avere a disposizione.

E' da notare che mentre, come si è visto, sono piuttosto rare le morti accidentali dovute ad avvelenamento per sostanze o preparati medicinali ad azione ipnotica, sono molto frequenti le morti per suicidio dovute a tali sostanze, il che farebbe supporre che in molti casi può trattarsi di individui ammalati che in un momento di sconforto hanno voluto porre termine alle loro sofferenze.

Mesi in cui avvennero i suicidi. — Dal prospetto seguente si rileva che il maggior numero dei suicidi si nota, di solito, nella primavera e nella estate, il minore, nell'autunno e nell'inverno.

Suicidi nel Regno avvenuti negli anni 1926, 1927 e 1928, classificati per mesi.

(Media giornaliera dei suicidi e numeri indici, facendo uguale a 100 la media giornaliera dei singoli anni).

PROSPETTO CXII.

M E S I	Cifre assolute			Media giornaliera	Numero indice	Media giornaliera	Numero indice	Media giornaliera	Numero indice
	1926	1927	1928	1926		1927		1928	
Gennaio	243	290	296	7.84	74	9.35	81	9.55	90
Febbraio	290	282	302	10.36	98	10.07	87	10.41	98
Marzo	324	369	365	10.45	98	11.90	103	11.77	110
Aprile	359	378	407	11.97	113	12.60	109	13.57	127
Maggio	387	436	400	12.48	118	14.06	122	12.90	121
Giugno	390	463	397	13.00	123	15.43	134	13.23	124
Luglio	401	428	373	12.94	122	13.81	120	12.03	113
Agosto	381	371	348	12.29	116	11.97	104	11.23	105
Settembre	303	324	274	10.10	95	10.80	94	9.13	86
Ottobre	265	300	244	8.55	81	9.68	84	7.87	74
Novembre	266	305	268	8.87	84	10.17	88	8.93	84
Dicembre	262	264	229	8.45	80	8.52	74	7.39	69
Anno	3.871	4.210	3.903	10.61	100	11.53	100	10.66	100

Professioni. — Le cifre del prospetto seguente, come si è già fatto notare a proposito della mortalità per *cause accidentali* classificate per età, e per quella per suicidi classificati per stato civile, sesso ed età, non possono dare un corretto criterio per giudicare sulla influenza della professione nella frequenza dei suicidi. Come è stato già detto, coefficienti corretti di mortalità per ciascuna categoria professionale, si dovrebbero calcolare mettendo in rapporto il numero totale dei morti, distinti secondo la professione, al totale dei viventi della stessa categoria professionale, o, meglio ancora, mettendo in rapporto il numero dei morti distinti per età e professioni a quello dei viventi degli stessi gruppi di età e professione. Ma tali rapporti, è possibile istituire solo in occasione dei censimenti.

Pertanto, in mancanza degli elementi necessari per il calcolo, si espone nel prospetto seguente il per cento che i morti per suicidio di una data classe professionale rappresentano sul totale dei morti per ogni causa della stessa classe professionale.

Suicidi (maschi) nel Regno in età da 15 anni in su, negli anni 1926, 1927 e 1928, classificati per professioni o condizioni.

PROSPETTO **CXIII.**

Classe (a)	Categoria (a)	Sottocategoria (a)	Professioni o condizioni	Cifre assolute			Cifre proporzionali a 100 maschi della stessa età e professione morti per qualsiasi causa (b)		
				1926	1927	1928	1926	1927	1928
1	1	1-2	Agricoltori di ogni specie . . .	781	868	839	0.78	0.93	0.84
2	1	0	Industriali, commercianti . . .	94	175	137	2.57	3.22	2.59
3	1	0	Venditori di derrate alimentari, merci varie e non specificate	97	88	95	2.11	2.67	2.01
3	2	0	Esercenti	34	41	29	2.42	2.75	2.09
3	3	0	Commissionari, rappresentanti .	56	52	57	3.03	2.99	3.17
4	1	0	Minatori e cavaatori	14	9	11	1.31	0.79	0.84
4	2	0	Falegnami, verniciatori, ecc. . .	94	96	90	1.60	1.59	1.49
4	3	1-2-3-4	Addetti alla macellazione e conservazione delle carni, ai forni, ai pastifici, alla lavorazione del latte e alle industrie alimentari	54	51	46	1.96	2.32	2.13
4	4	1 e 2	Conciatori, pellai, calzolai, guantai, ecc.	75	104	81	1.40	2.02	1.66
4	5	1 e 2	Metallurgici, meccanici, elettricisti, ecc.	132	176	142	2.21	2.76	2.04
4	6	0	Argentieri, orefici, ecc.	12	21	8	2.76	4.98	1.92
4	7	1 e 2	Asfaltisti, fornaciai, ceramisti, vetrai, ecc.	14	14	15	1.97	1.84	1.72
4	8	1 e 2	Muratori, imbianchini, manovali, braccianti, ecc.	183	237	244	1.47	1.61	1.63
4	9	1 e 2	Addetti alla industria tessile e a manifatture tessili	15	21	21	1.53	1.92	1.55

(a) ISTITUTO CENTRALE DI STATISTICA. « Nomenclatura professionale. — Roma, Stabilimento Poligrafico per l'Amministrazione dello Stato, 1928-VII.

(b) Escluse le morti per causa ignota o non dichiarata o male indicata.

Segue: **Suicidi (maschi) nel Regno in età da 15 anni in su, negli anni 1926, 1927 e 1928, classificati per professioni o condizioni.**

Segue: PROSPETTO **CXIII.**

Classe (a)	Categoria (a)	Sottocategoria (a)	Professioni o condizioni	Cifre assolute			Cifre proporzionali a 100 maschi della stessa età e professione morti per qualsiasi causa (b)		
				1926	1927	1928	1926	1927	1928
4	10	1 e 2	Addetti all'industria del vestiario e all'arredamento	34	36	44	1.45	1.57	2.05
4	11	1 e 2	Industrie chimiche	2	3	5	1.17	1.40	2.67
4	12	1 e 2	Addetti alle industrie poligrafiche e della carta	21	22	14	3.45	3.64	2.19
4	13	0	Operai non specificati	96	92	31	1.51	1.81	1.54
5	1	0	Cocchieri, carrettieri, ecc.	58	53	33	1.66	1.69	1.00
5	2	0	Ferrovieri, tramvieri, conduttori di automobili, addetti ai trasporti aerei	22	42	38	2.04	3.46	2.79
5	3	0	Marinai, barcajoli, pescatori, ecc.	27	20	22	1.20	0.94	1.11
6	1	1 e 2	Addetti alla cura e alla accoppiatura della persona	23	22	26	2.36	2.26	2.31
6	2 e 3	0	Addetti ai servizi domestici, garzoni e camerieri addetti ai servizi pubblici	53	51	77	2.01	2.16	2.25
6	4	1	Facchini, spazzini, cantonieri	45	28	31	2.11	1.33	1.23
6	4	2	Venditori ambulanti, saltimbanchi, venturieri	33	46	34	1.44	1.94	2.08
7	1	0	Personale subalterno dello Stato e di altri Enti pubblici	37	28	15	3.01	2.42	1.98
8	1 e 2	0	Esercito, marina, aeronautica, guardie di finanza e milizia (esclusi gli ufficiali)	92	87	90	7.3	8.33	8.56
8	3	0	Altri Corpi armati dello Stato e di Enti pubblici	21	27	30	4.04	5.47	4.82
9	1	1 e 2	Culto cattolico e altri culti	5	1	9	0.33	0.07	0.58
9	2	1	Insegnanti	13	17	11	1.83	2.62	1.92
9	2 e 4	2	Professioni liberali e arti belle	55	49	82	2.78	2.33	3.34
9	3	0	Arti sanitarie	13	19	19	1.46	2.12	1.87
10	1-2-3	1 e 2	Ufficiali di terra, di mare e d'aria	18	12	17	5.81	6.15	4.90
10	4	0	Impiegati pubblici e privati	158	177	180	3.13	3.56	3.23
10	5	0	Pensionati	82	61	73	1.03	0.76	0.80
11	1	0	Proprietari e benestanti	108	125	85	0.99	1.14	0.90
12	1	0	Studenti	46	41	37	3.84	3.75	3.34
12 e 0	3 e 4	1 a 5	Disoccupati, invalidi, ricoverati, mendicanti, professione ignota	185	153	75	1.46	1.63	1.13
TOTALE				2.902	3.165	2.893	1.33	1.52	1.36

Infine, a complemento delle notizie già date circa la mortalità per *suicidio*, aggiungiamo che essa è più elevata nel complesso dei Centri del Regno in confronto a quella nel complesso degli altri Comuni: nei primi, durante gli anni 1926, 1927 e 1928, il quoziente su 100 000 abitanti fu, rispettivamente, di 13,5; 14,0 e 12,8, a confronto di 7,2; 8,0 e 7,5 nei secondi.

(a) Veggasi la nota (a) a pagina precedente
 (b) Veggasi la nota (b) a pagina precedente.

Nei singoli compartimenti, nel 1928, si osserva lo stesso andamento del Regno, ad eccezione soltanto della Sicilia, nella quale la mortalità dei Centri è stata leggermente inferiore a quella degli altri Comuni.

Fra i Comuni aventi una popolazione presente superiore ai 60 000 abitanti, i massimi della mortalità per *suicidio*, nel 1928, si ebbero in Trieste (4,0 su 10 000 abitanti), Bologna (3,2), Torino (2,2), Modena (2,2), Milano (2,0), Venezia (2,0) e Ferrara (2,0); i minimi, in Taranto (0,3), Bari delle Puglie (0,4), Trapani (0,5), Messina (0,6), Catania (0,8), Bergamo (0,8), Prato (0,8), Modica (0,8), Napoli (0,9), Palermo (0,9) e Marsala (0,9). In Alcamo poi non si verificò alcuna morte per *suicidio* durante l'anno 1928.

TAVOLE



TAVOLA I. — Popolazione presente calcolata alla fine e alla metà dell'anno 1928, in ciascuna provincia e nel Regno.

PROVINCIE E COMPARTIMENTI	POPOLAZIONE presente		PROVINCIE E COMPARTIMENTI	POPOLAZIONE presente	
	calcolata al 31 dicembre 1928	calcolata alla metà dell'anno 1928		calcolata al 31 dicembre 1928	calcolata alla metà dell'anno 1928
Alessandria.....	750 381	749 744	Ancona.....	334 086	333 289
Aosta.....	229 655	227 487	Ascoli Piceno.....	281 942	280 587
Cuneo.....	611 906	610 488	Macerata.....	266 926	266 227
Novara.....	395 953	394 502	Pesaro e Urbino.....	290 713	290 570
Torino.....	1 104 237	1 089 615	Marche....	1 173 667	1 170 673
Vercelli.....	353 953	352 682	Perugia.....	504 407	502 248
Piemonte....	3 446 085	3 424 518	Terni.....	173 995	173 402
Genova.....	820 373	815 560	Umbria....	678 402	675 650
Imperia.....	162 674	160 994	Frosinone.....	419 267	417 985
Savona.....	212 996	212 408	Rieti.....	169 858	169 606
Spezia.....	226 747	225 162	Roma.....	1 437 962	1 417 428
Liguria....	1 422 790	1 414 124	Viterbo.....	225 610	225 109
Bergamo.....	595 825	595 938	Lazio....	2 252 697	2 230 128
Brescia.....	694 359	692 417	Aquila degli Abruzzi.....	353 170	352 076
Como.....	483 338	481 534	Campobasso.....	366 466	365 293
Cremona.....	353 810	354 436	Chieti.....	351 634	349 280
Mantova.....	378 193	379 016	Pescara.....	187 498	185 853
Milano.....	1 906 476	1 894 158	Teramo.....	217 812	216 554
Pavia.....	460 182	461 679	Abruzzi e Molise....	1 476 580	1 469 056
Sondrio.....	135 008	134 962	Avellino.....	429 478	426 581
Varese.....	377 627	376 197	Benevento.....	328 859	326 280
Lombardia....	5 384 838	5 370 337	Napoli.....	2 193 900	2 172 792
Bolzano.....	257 321	254 924	Salerno.....	639 133	633 351
Trento.....	405 902	405 391	Campania....	3 591 370	3 559 004
Venezia Tridentina....	663 223	660 315	Bari delle Puglie.....	983 757	980 339
Belluno.....	235 200	236 674	Brindisi.....	240 002	238 000
Padova.....	628 056	626 399	Foggia.....	512 781	510 176
Rovigo.....	293 401	293 228	Lecce.....	480 252	476 270
Treviso.....	569 516	568 700	Taranto.....	308 670	306 332
Udine.....	766 417	770 161	Puglie....	2 525 462	2 511 120
Venezia.....	577 589	574 068	Matera.....	148 925	147 923
Verona.....	544 967	544 314	Polenza.....	341 811	339 207
Vicenza.....	530 422	531 275	Basilicata....	490 736	487 130
Veneto....	4 145 568	4 144 819	Catanzaro.....	554 135	550 320
Fiume.....	103 008	103 148	Cosenza.....	533 243	528 865
Gorizia.....	196 812	197 612	Reggio di Calabria.....	556 836	553 853
Pola.....	302 732	303 138	Calabria....	1 644 213	1 632 038
Trieste.....	340 051	339 467	Agrigento.....	442 015	439 710
Zara.....	19 887	19 885	Caltanissetta.....	265 671	261 819
Venezia Giulia e Zara....	962 490	963 250	Catania.....	802 191	796 639
Bologna.....	675 848	674 154	Enna.....	267 011	265 529
Ferrara.....	365 177	364 543	Messina.....	635 264	630 039
Forlì.....	435 149	444 312	Palermo.....	928 125	922 329
Modena.....	421 190	420 308	Ragusa.....	262 824	266 352
Parma.....	369 503	370 048	Siracusa.....	310 296	308 570
Piacenza.....	289 333	289 376	Trapani.....	429 794	427 627
Ravenna.....	265 367	264 808	Sicilia....	4 346 191	4 318 614
Reggio nell'Emilia.....	347 624	347 411	Cagliari.....	459 211	454 351
Emilia....	3 149 091	3 144 960	Nuoro.....	209 195	207 471
Arezzo.....	304 166	304 021	Sassari.....	279 758	277 638
Firenze.....	825 298	822 880	Sardegna....	948 164	919 460
Grosseto.....	167 329	166 494	REGNO....	41 189 542	40 976 211
Livorno.....	245 258	243 914			
Lucca.....	333 314	331 279			
Massa e Carrara.....	192 783	192 099			
Pisa.....	334 289	334 617			
Pistoia.....	210 408	210 485			
Siena.....	255 130	255 226			
Toscana....	2 867 975	2 861 015			

Numeri dell'elenco nosologico	Cause di morte (a)	Piemonte					Liguria				
		Alessandria	Aosta	Cuneo	Novara	Torino	Vercelli	Genova	Imperia	Savona	Spezia
102	Malattie delle fosse nasali e della laringe:										
	a) delle fosse nasali e loro annessi	1	—	1	—	2	—	2	1	—	
	b) della laringe	4	2	8	2	5	3	1	5	1	
103	Bronchite acuta	63	29	108	41	89	29	62	27	15	
104	Bronchite cronica	209	91	211	93	326	96	143	81	38	
105	Malattie della pleura	53	23	54	22	84	24	51	19	11	
106	Congestione polmonare e apoplezia polmonare	10	7	19	5	28	13	28	5	9	
107-a e 107-b)	Polmonite crupale	422	202	449	243	766	192	445	72	117	
108	Bronco polmonite acuta (compresa la bronchite capillare)	854	426	894	498	1212	360	1199	202	250	
109	Polmonite cronica, cangrena polmonare:										
	a) polmonite cronica interstiziale (incluse le malattie professionali dell'apparecchio respiratorio)	1	5	1	1	4	1	—	1	—	
	b) cangrena polmonare	4	2	2	4	11	2	3	—	3	
110	Asma ed enfisema polmonare:										
	a) asma	27	6	15	8	24	12	18	8	15	
	b) enfisema polmonare	8	5	13	7	15	6	2	1	9	
111	Malattie del mediastino	—	—	—	1	2	—	1	—	—	
112	Altre malattie dell'apparecchio respiratorio (esclusa la tubercolosi)	9	—	4	3	7	3	9	1	4	
113	Malattie delle arterie:										
	a) aneurisma	25	10	25	8	49	4	43	2	8	
	b) arteriosclerosi	83	27	120	50	120	33	46	15	39	
	c) altre malattie delle arterie	16	—	7	11	19	4	8	1	3	
114	Embolia, trombosi (non cerebrali)	4	6	4	7	20	5	5	1	2	
115	Malattie delle vene (flebiti, varici, trombosi, emorroidi)	6	4	6	—	11	4	6	—	4	
116	Malattie del sistema linfatico (linfangioite, adenite, ecc.)	1	3	5	2	5	—	4	—	3	
117	Malattie del cuore:										
	a) endocardite e miocardite acute	15	5	35	6	46	9	24	1	6	
	b) altre malattie del cuore	1531	710	1574	838	2355	819	1699	361	342	
118	Pericardite	5	1	—	1	3	1	4	1	—	
119	Angina pectoris	30	11	22	16	56	18	36	15	2	
120	Sincope	90	50	107	47	203	63	88	13	12	
121	Emorragie senza causa determinata	1	2	5	3	2	1	2	—	3	
122	Altre malattie del sistema circolatorio	—	—	—	—	3	—	—	—	—	
123	Malattie della cavità boccale e degli organi annessi	5	1	8	3	9	1	5	3	—	
124	Malattie delle tonsille, faringe, esofago:										
	a) malattie delle tonsille e della faringe (comprese le forme adenoidee)	10	5	27	10	16	3	19	2	6	
	b) malattie dell'esofago	2	1	2	2	2	1	1	2	—	
125	Ulcera dello stomaco e del duodeno:										
	a) ulcera dello stomaco	33	13	28	11	44	16	32	13	9	
	b) ulcera del duodeno	7	2	6	8	15	2	12	3	6	
126	Altre malattie dello stomaco	52	18	54	20	48	29	33	28	15	

Numeri dell'elenco nosologico	Lombardia									Veneta Tridentina		Veneto						Numeri dell'elenco nosologico	
	Bergamo	Brescia	Como	Cremona	Mantova	Milano	Pavia	Sondrio	Varese	Bolzano	Trento	Belluno	Padova	Rovigo	Treviso	Udine	Venezia		Verona
102	3	—	1	—	—	—	1	—	2	—	2	—	4	—	1	—	1	—	—
	14	12	14	10	2	19	3	3	2	5	9	9	1	9	10	16	5	16	102-a
103	269	192	120	82	61	318	48	39	40	40	58	130	115	74	105	77	115	102	103
104	119	173	128	108	105	377	160	39	69	25	108	68	109	44	96	148	95	128	104
105	41	53	46	21	20	182	31	7	34	20	19	10	32	11	35	29	45	36	105
106	20	17	24	7	6	36	8	3	15	13	38	7	13	11	6	8	9	8	106
107-a e 107-b)	585	499	351	201	147	1277	293	111	250	378	256	133	221	135	234	263	293	255	107-a e 107-b
108	976	1388	665	432	446	2761	532	250	394	112	426	255	742	375	696	816	744	606	108
109	—	—	2	—	—	1	—	1	1	—	13	—	1	—	—	—	1	1	109-a
	3	3	5	3	1	22	1	—	5	6	2	4	12	5	3	7	12	8	109-b
110	17	21	26	14	14	41	21	2	18	11	19	12	22	7	9	21	11	20	110-a
	6	5	22	30	4	30	7	8	25	3	20	19	8	2	3	9	1	2	110-b
111	—	—	—	—	—	1	—	—	1	—	—	—	3	—	—	—	2	—	111
112	17	19	9	5	5	20	4	—	7	4	5	8	7	2	3	13	7	8	112
113	16	13	15	8	5	53	15	4	9	2	3	3	5	5	7	8	7	5	113-a
	44	64	95	94	34	252	49	11	62	34	67	41	116	59	60	120	77	86	113-b
	3	14	10	5	1	29	1	2	3	—	1	—	3	1	5	3	14	2	113-c
114	3	2	7	9	3	7	2	3	5	4	7	1	1	—	2	4	2	2	114
115	8	3	6	3	7	27	11	1	5	6	2	1	3	—	5	8	5	3	115
116	2	2	1	3	—	10	1	1	2	—	2	1	3	—	4	1	—	4	116
117	21	20	24	14	5	46	3	5	17	6	19	8	8	8	12	11	8	20	117-a
	1053	1219	1048	659	618	3227	950	405	665	548	890	371	829	407	695	1431	764	900	117-b
118	3	2	5	2	3	12	1	—	1	—	—	3	4	2	2	6	2	1	118
119	19	28	12	19	24	89	23	3	17	12	19	5	16	6	23	25	46	19	119
120	54	53	38	13	15	271	65	19	32	11	33	13	57	18	32	29	33	45	120
121	2	2	4	3	1	—	2	—	2	1	2	—	1	—	—	3	—	4	121
122	—	1	—	—	—	1	—	—	—	—	1	—	1	—	—	2	—	2	122
123	16	10	3	2	4	11	—	1	—	1	2	5	4	1	1	6	6	5	123
124	14	15	11	10	3	38	6	4	6	3	11	6	5	4	6	7	4	4	124-a
	2	1	—	4	2	5	1	1	—	—	—	—	—	3	—	1	1	1	124-b
125	15	13	13	13	10	55	19	5	19	35	17	18	20	3	24	41	28	26	125-a
	6	9	3	2	4	18	9	1	4	6	4	1	11	1	4	8	11	14	125-b
126	83	60	37	22	14	78	33	10	22	12	14	8	20	24	14	28	36	35	126

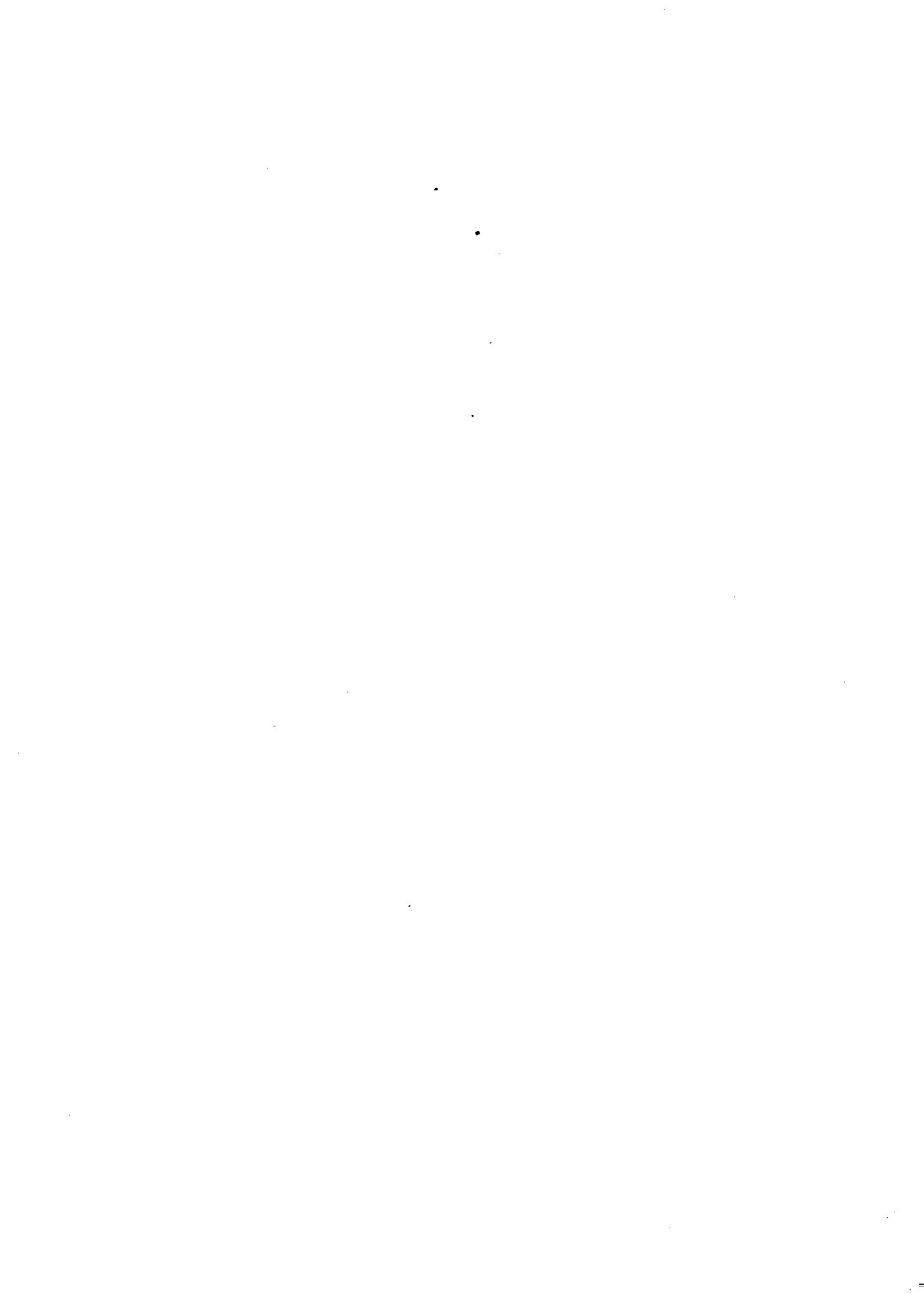
(a) Veggasi la nota a pag. 4

Segue: TAVOLA II. — Morti, durante l'anno 1928,

Segue: A — Per

Table with columns for 'Cause di morte (a)' and provinces: Venezia Giulia e Zara, Emilia. Rows list various causes of death like Asfissia e apoplessia nel parto, Idrocefalo congenito, etc.

(a) Veggasi la nota a pag. 4.

classificati secondo 264 cause di morte.

province.

Table with columns for provinces: Toscana, Marche, Umbria, Lazio and 'Reggio nell'Emilia'. Rows list causes of death with corresponding counts for each province.

Numeri dell'elenco nosologico	Cause di morte (a)	Venezia Giulia e Zara					Emilia							
		Fiume	Gorizia	Pola	Trieste	Zara	Bologna	Ferrara	Forlì	Modena	Parma	Piacenza	Ravenna	
187	(Segue) Morti violente accidentali													
188		1	23	2	4	1	7	2	4	2	3	15	2	
189		—	—	—	—	—	—	1	4	—	—	1	—	
190		—	1	2	1	—	3	2	1	1	3	—	3	
191		11	18	10	50	2	69	25	39	24	28	26	24	
192		—	2	2	—	—	9	3	4	1	3	2	4	
193		1	10	26	11	—	28	7	15	24	21	9	2	
194		—	—	3	3	—	1	3	—	3	—	—	—	
195		1	—	1	1	—	1	1	—	3	2	—	1	
196		1	—	27	5	—	1	1	1	—	—	—	—	
197		—	—	—	—	—	—	—	—	—	—	—	—	
198		—	—	1	—	—	3	—	—	—	3	1	—	
199		—	2	—	5	1	1	3	1	1	1	—	1	
200		—	—	1	1	—	2	—	—	—	—	2	—	
		Omicidio:												
		a) con armi da fuoco	2	4	5	2	—	3	6	3	2	—	1	3
		b) con armi da punta o da taglio . .	1	1	2	2	—	2	2	2	1	1	—	
		c) con altri mezzi	1	—	3	2	—	5	1	3	1	3	—	
201		Infanticidio (uccisione di bambini al di sotto di un anno)	1	—	1	1	—	1	—	—	—	1	2	
204		Conflicto con la forza pubblica	1	—	1	—	—	1	—	—	—	—	—	
207	Frattura (senza altra indicazione)	1	—	2	—	—	—	—	—	—	—	—		
208	Altre violenze esterne	—	—	1	3	—	1	1	—	1	—	—		
209	Morti violente, la cui causa è sconosciuta	—	—	—	1	1	10	—	—	—	—	—		
210	per annegamento	6	2	6	13	—	27	12	7	14	3	8		
211	con arma da fuoco	3	5	6	24	—	33	12	15	9	17	10		
212	con arma da punta o da taglio	1	3	1	3	—	6	—	—	1	3	1		
213	per impiccamento o strangolamento	8	11	7	20	1	48	14	7	17	22	8		
214	per precipitazione	1	—	4	12	1	10	1	2	7	5	3		
215	per schiacciamento sotto convogli ferroviari, sotto tramways, ecc . .	—	—	—	4	—	13	2	6	6	5	2		
216 e 217	per ingestione di veleni	10	2	5	37	—	10	4	3	1	6	—		
218	per assorbimento di gas velenosi	1	—	1	4	—	8	1	—	1	—	—		
219	con altro mezzo o con mezzo non determinato	—	—	—	—	—	1	—	—	—	—	—		
0	Morti per causa ignota, o non dichiarata, o male indicata	1	4	1	1	—	11	1	2	4	3	—		
	TOTALE GENERALE	1708	2996	4519	4903	412	9552	4906	6220	6199	5245	4173	3707	

(a) Veggasi la nota a pag. 4.

Numeri dell'elenco nosologico	Cause di morte (a)	Toscana										Marche				Umbria		Lazio				Numeri dell'elenco nosologico
		Reggio nell'Emilia	Arezzo	Firenze	Grosseto	Livorno	Lucca	Massa e Carrara	Pisa	Pistoia	Siena	Ancona	Ascoli Piceno	Macerata	Pesaro e Urbino	Perugia	Terni	Frosinone	Rieti	Roma	Viterbo	
187		1	5	14	9	3	3	2	1	3	1	—	3	5	4	7	3	4	—	7	4	187
188		—	—	2	—	1	—	1	—	—	—	—	—	—	—	2	—	—	—	3	—	188
189		1	—	2	—	2	1	1	2	2	—	1	1	1	1	2	—	1	—	5	—	189
190		33	27	62	21	29	25	18	24	12	17	22	29	14	18	31	17	22	10	206	14	190
191		1	2	4	3	—	1	2	2	1	—	1	4	7	1	8	1	1	3	5	1	191
192		21	10	28	7	6	8	9	3	6	11	9	14	19	14	29	10	31	11	67	14	192
193		—	—	—	—	—	—	—	—	—	—	1	—	1	—	—	—	—	—	4	—	193
194		—	1	1	—	1	1	—	—	—	1	1	—	—	1	—	—	—	1	2	—	194
195		—	2	2	1	—	1	—	—	1	1	—	2	1	—	—	1	—	—	10	—	195
196		—	—	—	—	1	—	—	—	—	—	—	—	1	1	2	—	—	—	—	—	196
197		—	2	—	—	—	—	—	—	—	—	—	—	1	1	1	—	1	1	—	—	197
198		—	2	2	—	—	—	—	—	—	1	—	2	2	1	—	—	—	1	7	1	198
199		—	—	1	—	—	—	—	—	—	—	—	—	—	—	—	1	—	—	4	2	199
200-a		1	1	8	1	—	2	5	1	7	2	1	—	—	—	4	1	10	2	26	2	200-a
200-b		2	3	4	1	1	2	2	1	—	—	5	2	2	—	7	3	2	1	17	1	200-b
200-c		—	1	2	—	—	2	—	—	—	1	2	2	—	1	5	3	—	—	8	2	200-c
201		1	1	—	—	—	1	—	—	1	—	1	—	—	—	—	1	2	1	—	—	201
204		—	—	—	—	—	—	—	—	—	—	—	—	—	—	—	—	—	—	—	—	204
207		1	—	—	—	—	—	—	—	—	—	—	—	—	—	—	—	—	—	9	—	207
208		4	—	4	—	—	—	—	—	—	—	—	2	—	—	2	—	—	—	2	—	208
209		—	1	—	—	—	—	—	—	—	—	—	—	—	1	—	2	—	—	4	5	209
210		9	5	10	—	3	2	1	7	4	9	11	2	8	2	7	5	5	1	24	—	210
211		12	9	17	7	10	6	2	9	4	11	5	—	3	8	13	5	—	5	62	3	211
212		5	1	5	1	1	—	—	1	—	—	2	—	—	—	1	—	—	10	1	—	212
213		25	6	24	4	5	12	4	9	8	12	8	2	4	2	12	1	9	1	13	11	213
214		2	3	12	2	1	3	1	3	3	6	6	3	4	6	7	—	1	—	29	1	214
215		2	3	5	—	—	1	1	1	3	—	2	—	—	2	3	—	—	—	1	—	215
216 e 217		—	2	16	—	7	6	4	7	—	2	3	—	1	3	1	1	1	3	28	1	216 e 217
218		3	—	4	—	—	1	—	1	—	—	—	—	—	—	—	—	—	4	1	—	218
219		—	—	—	—	—	1	—	—	—	—	—	—	—	—	—	—	—	—	—	—	219
0		4	4	17	1	1	15	—	5	—	—	3	3	4	2	8	3	19	2	34	12	0
	TOTALE GENERALE	5439	4523	10971	2371	3221	4560	2770	4337	2706	3985	4753	3325	3803	4747	8093	2673	6741	2687	19397	3715	

Segue: TAVOLA II. — Morti, durante l'anno 1928,

classificati secondo 264 cause di morte.

Segue: A — Per

provincie.

Table with 30 columns (Causes di morte, provinces: Abruzzi e Molise, Campania, Puglia, Basilicata, Calabria, Sicilia, Sardegna) and rows 127-150 listing various medical conditions like Cirrosi epatica, Atrofia gialla, etc., with corresponding numerical counts.

(a) Veggasi la nota a pag. 4.
(b) Escluse le forme veneree (50, 51 e 52), tubercolari (49a) e neoplastiche maligne (73).

Segue: TAVOLA II. — Morti, durante l'anno 1928,

Segue: A — Per

Table with columns for cause of death (a) and regions: Abruzzi e Molise, Campania, Puglia. Rows list various medical conditions like tumors, puerperal diseases, and anomalies of pregnancy.

classificati secondo 264 cause di morte. provincie.

Table with columns for provinces: Basilicata, Calabrie, Sicilia, Sardegna. Rows list the same medical conditions as the left table, with counts for each province.

(a) Veggasi la nota a pag. 4.

(b) Escluse le forme veneree (50, 51 e 52), tubercolari (49*), neoplastiche maligne (71), i tumori non maligni

(c) In questa rubrica sono comprese: periostite, periostosi, osteite, osteo-periostite, osteo-mielite, carie, necrosi, qualifica), osteoma, callo deforme. Sono esclusi la tubercolosi (48 e 49) e i tumori maligni (77).

dell'utero (153a) e dell'ovaia (151).

sequestro, perforazione della volta palatina, necrosi del mascellare (non fosforica o senza indicazione), esostosi (senza

Numeri dell'elenco nosologico	Cause di morte (a)	Piemonte	Liguria	Lombardia	Venezia Tridentina	Veneto	Venezia Giulia e Zara	Emilia	Toscana	REGNO											Numeri dell'elenco nosologico		
										Marche	Umbria	Lazio	Abruzzi e Molise	Campania	Puglie	Basilicata	Calabrie	Sicilia	Sardegna	Maschi		Femmine	TOTALE dei morti
1	Asfissia e apoplezia nel parto	150	23	213	68	191	30	88	87	36	13	56	13	60	19	10	31	40	12	718	422	1140	1
2	Iidrocefalo congenito, ernie cerebrali, spina bifida, mostruosità e altri vizi congeniti di formazione (esclusi i casi ai N. 3, 4 e 5)	41	23	110	17	92	19	64	57	19	11	66	65	130	80	24	31	187	17	537	516	1053	2
3	Cianosi, vizi congeniti di cuore	67	28	150	10	87	20	71	64	23	6	57	38	111	47	8	22	56	38	486	417	903	3
4	Atresia (delle narici, dell'esofago, dell'ano, ecc.)	7	1	14	2	14	2	11	13	3	4	7	4	20	5	2	11	13	5	89	49	138	4
5	Labbro leporino complicato (gola di lupo).	19	5	37	5	36	3	20	12	12	4	17	8	25	21	4	13	27	6	153	121	274	5
6	Atrofia e debolezza congenita, ittero e sclerema dei neonati	772	221	2065	296	2303	714	1675	843	657	272	799	892	1635	2200	425	809	2631	534	10695	9048	19743	6
7	Nascita prematura, conseguenze del parto.	523	176	1519	164	1099	190	903	719	267	300	534	431	405	292	79	267	384	258	4725	3845	8570	7
8	Altre malattie speciali dei neonati (atelectasia polmonare)	65	25	138	19	102	27	90	47	45	17	59	49	163	52	19	47	74	31	582	487	1069	8
9	Mancanza di assistenza	—	—	—	—	—	1	—	—	—	—	1	—	—	—	—	—	—	—	2	—	2	9
10	Vaiuolo e vaiuoloide	—	2	2	—	—	—	4	1	—	—	1	3	—	7	—	—	1	—	13	8	21	10
11	Morbillo	52	50	592	74	294	71	311	176	42	73	124	148	469	1276	53	1010	378	21	2711	2503	5214	11
12	Scarlattina	41	36	59	10	33	10	47	49	5	4	213	135	547	218	69	295	536	17	1154	1170	2324	12
13	Risipola	96	35	240	14	109	16	96	95	29	24	100	37	117	107	29	58	84	34	684	636	1320	13
14	Febbre tifoidea (tifo addominale e paratifi):																						
	a) febbre tifoidea (tifo addominale)	486	168	1699	63	642	99	486	432	199	164	400	384	558	370	85	314	569	158	3288	3988	7276	14-a
	b) paratifi	42	16	55	2	45	8	25	45	18	10	19	27	78	40	11	53	96	41	304	327	631	14-b
15	Tifo petecchiale	3	—	—	—	—	—	—	1	—	—	—	—	1	—	—	—	—	—	4	1	5	15
16	Febbre ricorrente (spirillo di Obermeier)	—	—	—	—	—	—	1	1	—	—	—	—	—	—	—	—	—	—	—	—	—	—
17	Febbre melitense (micrococco melitense)	12	—	—	1	—	—	9	12	—	1	1	1	12	16	5	27	77	7	85	96	181	17
18	Febbre miliare	2	—	4	—	1	—	—	—	1	—	—	—	—	1	—	—	—	—	5	4	9	18
19	Meningite cerebro-spinale epidemica	1	7	8	1	9	2	4	5	3	1	11	3	3	1	2	8	1	43	29	72	19	
20	Difterite e croup	104	67	452	63	404	89	241	210	109	92	255	149	291	102	30	145	284	55	1738	1404	3142	20
21	Pertosse	240	124	655	129	608	78	459	170	110	103	231	162	186	123	77	84	307	68	1680	2234	3914	21
22	Influenza																						
	a) con complicazioni polmonari dichiarate	743	241	1152	83	603	90	513	510	189	269	319	304	717	671	127	394	412	151	3884	3604	7488	22-a
	b) senza indicazione di complicazioni polmonari	225	38	349	40	210	15	124	92	58	51	118	125	297	278	84	186	344	44	1306	1372	2678	22-b
23	Malaria e cachessia palustre:																						
	a) malaria	10	3	38	2	118	4	26	35	6	6	181	56	103	309	116	323	643	643	1499	1123	2622	23-a
	b) cachessia palustre	2	—	1	—	18	1	2	2	1	—	12	2	20	28	18	56	60	80	158	145	303	23-b
26	Dissenteria:																						
	a) amebica	2	—	4	—	2	—	2	—	—	—	—	1	1	4	—	2	32	5	34	21	55	26-a
	b) bacillare	7	—	14	1	17	1	4	—	—	—	3	4	5	4	—	7	1	4	41	31	72	26-b
	c) senza qualifica o dovuta ad altre cause	38	4	74	14	32	18	18	9	9	5	14	30	48	12	7	53	56	26	266	201	467	26-c
29	Spirochetosi ittero-emorragica	—	1	1	—	—	—	1	1	1	—	1	1	4	1	—	2	3	—	7	10	17	29
30	Lebbra	1	3	1	—	2	—	1	—	—	—	1	1	—	5	1	—	5	2	16	7	23	30
31	Orecchioni	1	—	6	1	5	3	4	3	2	2	2	1	4	5	—	2	5	3	26	23	49	31
32	Poliomielite anteriore acuta	28	13	42	2	51	2	14	32	60	22	38	20	33	26	7	35	29	11	247	218	465	32
33	Encefalite letargica	58	9	97	9	72	7	60	54	21	11	32	20	6	18	2	12	22	16	278	248	526	33
34	Altre malattie epidemiche	7	2	3	—	2	5	5	1	1	—	4	1	14	7	—	4	121	1	99	79	178	34
35	Setticemia e pioemia (non puerperali)	364	146	708	72	411	73	361	360	113	90	233	113	299	214	43	166	590	108	2226	2238	4464	35
36	Pustola maligna, carbonchio	11	11	13	2	5	—	9	24	3	5	24	7	17	13	14	12	21	15	131	75	206	36

(a) Veggasi la nota a pag. 4.

Numeri dell'elenco nosologico	Cause di morte (a)	Piemonte	Liguria	Lombardia	Venezia Tridentina	Veneto	Venezia Giulia e Zara	Emilia	Toscana
68	Malattie del timo	15	1	26	4	36	11	15	11
69	Malattie delle capsule surrenali (morbo di Addison)	16	8	30	3	25	6	22	27
69 bis	Malattie della milza	2	1	5	—	4	1	2	2
70	disseminati in più organi	29	15	77	6	45	11	38	28
71	degli organi genitali della donna	315	155	440	58	266	89	222	237
72	delle mammelle	190	59	279	37	167	45	150	138
73	della vescica, uretra, prostata, del pene, dei testicoli	76	40	140	21	98	20	87	90
74	della cavità boccale (bocca, labbra, lingua, palato, velopendolo, tonsille)	91	61	143	25	123	29	95	95
75	dello stomaco e del fegato	1213	458	2376	349	1183	236	1500	1564
76	del peritoneo e dell'intestino	234	81	255	50	202	55	220	231
77	delle ossa e delle articolazioni	41	11	49	5	31	14	26	21
78	dei centri nervosi e organi dei sensi	78	33	92	13	77	34	75	61
79	della pelle	77	39	103	13	69	16	66	56
80	d'altri organi o di organi non specificati	406	189	686	132	481	152	403	392
81	Tumori non maligni o il cui carattere maligno non è specificato, nè sono specificate le sedi [esclusi quindi quelli cerebrali e spinali (n. 90 del nuovo Elenco), intestinali e addominali (136), uterini (153 ^a) e ovarici (151), ecc.]	8	4	9	2	7	1	10	8
82	Altre malattie generali	72	27	129	14	120	46	70	51
83	Meningite semplice cerebrale e spinale	347	145	933	62	450	50	297	211
84	Tabè dorsale	41	13	60	6	16	10	29	28
84-a	Atrofia muscolare progressiva	7	5	5	1	4	—	4	3
85	Altre malattie del midollo spinale (b)	95	33	172	19	125	10	87	81
86	Encefalite	77	37	119	17	86	17	62	51
87	Apoplezia e congestione cerebrale	3684	1233	5964	647	3593	532	3462	3269
88	Embolia e trombosi cerebrale	338	150	546	28	420	51	625	279
8)	Paralisi senza causa indicata :								
	a) emiplegia	151	53	296	34	235	40	263	193
	b) altre paralisi	225	95	446	36	263	50	348	280
90	Tumori cerebrali e spinali (non maligni)	1	2	1	—	4	1	5	4
91	Rammollimento cerebrale	101	27	140	18	86	18	242	120
92	Paralisi progressiva degli alienati o demenza paralitica	66	41	115	3	51	14	33	52
93	Altre forme di alienazione mentale	242	69	214	13	138	8	94	63
94	Epilessia	131	48	192	30	148	24	123	125
95	Corea	6	5	15	1	9	2	4	4
96	Nevrite	15	7	14	—	5	3	12	7
97	Eclampsia (non puerperale)	6	7	5	3	8	7	5	5
98	Eclampsia infantile	157	81	449	117	361	264	217	241
99	Altre malattie del sistema nervoso	185	92	213	27	219	25	143	148
100	Malattie degli organi della vista	1	1	5	—	—	—	—	—
101	Malattie degli orecchi e del seno mastoideo (otite, morbo di Ménière)	85	31	170	16	117	44	80	63

(a) Veggasi la nota a pag. 4.
 (b) Esclusi i tumori (78 e 90).

	Marche	Umbria	Lazio	Abruzzi e Molise	Campania	Puglie	Basilicata	Calabrie	Sicilia	Sardegna	REGNO			Numeri dell'elenco nosologico
											Maschi	Femmine	TOTALE dei morti	
68	10	3	16	3	4	4	1	4	15	8	103	84	187	68
69	9	2	28	11	16	13	5	4	10	10	122	123	245	69
69 bis	3	—	3	1	7	2	—	3	9	9	25	29	54	69 bis
70	8	4	24	4	9	6	1	6	15	2	127	201	328	70
71	61	42	174	79	188	145	11	86	188	36	—	2792	2792	71
72	41	20	98	44	95	56	6	42	110	25	25	1577	1602	72
73	27	12	49	19	41	28	7	19	34	14	692	130	822	73
74	30	15	69	32	62	34	10	17	54	20	837	168	1005	74
75	377	158	622	187	261	182	35	135	384	119	6477	4862	11339	75
76	59	28	132	36	64	44	9	20	58	16	844	950	1794	76
77	8	5	21	11	13	13	3	7	14	4	158	139	297	77
78	10	9	48	19	26	23	3	15	25	20	354	307	661	78
79	18	8	33	33	64	48	9	26	60	19	428	329	757	79
80	101	60	256	106	289	173	27	107	303	64	2248	2079	4327	80
81	3	—	5	3	8	9	3	6	6	1	42	51	93	81
82	30	18	57	64	367	221	33	119	392	113	983	960	1943	82
83	80	47	191	110	312	301	40	140	374	74	2256	1906	4164	83
84	9	4	21	16	50	19	12	15	31	4	258	126	384	84
84-a	2	1	1	5	5	4	—	2	4	1	23	31	54	84-a
85	44	12	36	41	86	45	11	48	94	32	597	474	1071	85
86	27	16	30	25	51	29	7	44	41	22	405	353	758	86
87	1766	1110	2164	2339	3274	2510	521	1428	4021	560	22518	19559	42077	87
88	247	71	324	321	1338	276	86	229	210	39	2788	2790	5578	88
89	120	85	147	71	79	53	20	35	204	41	1037	1083	2120	89 a
89-b	229	99	180	99	192	103	25	87	433	81	1927	1344	3271	89-b
90	—	—	2	—	1	—	—	—	1	—	7	15	22	90
91	75	38	259	48	25	30	9	27	39	13	747	568	1315	91
92	19	6	57	13	126	26	—	10	36	11	547	132	679	92
93	26	27	74	76	203	16	2	19	71	9	720	644	1364	93
94	40	23	68	105	212	65	35	73	130	35	920	687	1607	94
95	2	1	4	4	3	5	5	2	7	4	28	55	83	95
96	2	3	2	2	—	5	—	5	9	3	48	46	94	96
97	6	4	16	10	35	19	7	25	38	4	94	116	210	97
98	117	146	526	452	1815	1072	240	617	578	53	4216	3481	7697	98
99	54	29	144	100	164	81	26	83	131	41	1077	828	1905	99
100	—	—	1	6	3	4	—	1	1	3	14	14	28	100
101	29	9	42	24	88	49	9	17	62	19	603	351	954	101

Segue: TAVOLA II. — Morti, durante l'anno 1928,

Segue. B — Per compartimenti e

Table with columns for cause of death (a) and regional breakdown: Piemonte, Liguria, Lombardia, Venezia Tridentina, Veneto, Venezia Giulia e Zara, Emilia, Toscana.

classificati secondo 264 cause di morte.

per il complesso del Regno.

Table with columns for regional breakdown: Marche, Umbria, Lazio, Abruzzi e Molise, Campania, Puglia, Basilicata, Calabria, Sicilia, Sardegna, REGNO (Maschi, Femmine, TOTALE dei morti), and Numeri dell'elenco nosologico.

(a) Veggasi la nota a pag. 4.

Numeri dell'elenco nosologico	Cause di morte (a)	Piemonte	Liguria	Lombardia	Venezia Tridentina	Veneto	Venezia Giulia e Zara	Emilia	Toscana	
127	Cirrosi epatica: a) cirrosi alcoolica del fegato b) cirrosi epatica non indicata come alcoolica	43 606	9 244	33 763	6 82	25 359	4 76	13 345	6 306	
128	Atrofia gialla acuta del fegato	13	3	18	—	12	2	7	6	
129	Calcoli biliari	78	38	97	19	81	27	67	73	
130	Ittero grave	15	3	19	3	26	4	9	20	
131	Echinococco del fegato	2	1	4	1	1	3	3	4	
132	Altre malattie del fegato	175	85	276	29	172	38	142	96	
133	Malattie del pancreas	3	—	4	1	11	6	3	5	
134	Enteriti: a) al di sotto di due anni b) di due anni e oltre	2882 942	785 337	13717 1698	1129 112	5441 869	1174 184	2433 659	1989 756	
135	Volvolo, occlusione intestinale	243	65	293	37	192	40	196	190	
136	Tumori intestinali e addominali (esclusi i tumori maligni)	6	1	3	1	1	—	3	1	
137	Ernie intestinali e addominali	212	58	166	24	130	34	112	103	
138	Malattie da echinococco, escluso l'echinococco del fegato	2	1	1	—	—	2	1	6	
139	Malattie da parassiti intestinali: a) cestodi, escluso l'echinococco b) trematodi c) nematodi, escluso l'anchilostoma e) altri parassiti f) parassita non specificato	1 — 2 — 16	— — 2 — 8	— — 9 — 74	— — 1 — 5	— — 13 — 66	— — 2 — 13	— — 5 — 68	— — 2 — 20	— — 2 — 20
140	Anchilostomiasi	1	1	1	—	—	—	2	—	
141	Appendicite e tifo	156	79	301	55	204	36	203	149	
142	Altre malattie dell'intestino	80	31	111	12	73	6	59	51	
143	Peritonite senza causa indicata	211	111	428	34	246	57	209	194	
145	Altre malattie dell'apparecchio digerente (esclusi i tumori maligni e la tubercolosi)	—	3	—	—	—	—	1	4	
146	Malattie dei reni: a) nefrite acuta (comprese le nefriti senza qualifica, al di sotto di dieci anni) b) nefrite cronica (comprese le nefriti senza qualifica, da dieci anni e più) c) chiluria d) altre malattie dei reni e dei loro annessi (escluse le malattie dei reni da gravidanza)	107 1033 — 57	47 351 — 19	323 1331 1 74	35 213 — 17	278 845 1 55	34 224 — 25	171 677 2 45	134 780 2 37	
147	Malattie della vescica [escluse le forme veneree (50, 51 e 52), tubercolari (49 ^a) e neoplastiche maligne (73)]	170	62	242	24	143	19	142	164	
148	Calcoli delle vie urinarie	29	11	31	2	15	7	28	22	
149	Malattie dell'uretra, accesso urinoso e malattie della prostata (b): a) restringimento uretrale b) altre malattie dell'uretra c) malattie della prostata	6 8 219	3 6 73	6 15 190	— 4 37	10 8 181	— 2 27	4 5 164	3 12 116	
150	Malattie degli organi genitali maschili (b)	—	—	4	—	4	—	1	3	

Marche	Umbria	Lazio	Abruzzi e Molise	Campania	Puglie	Basilicata	Calabrie	Sicilia	Sardegna	REGNO			Numeri dell'elenco nosologico
										Maschi	Femmine	TOTALE dei morti	
6	2	6	17	4	4	—	5	6	4	161	32	193	127-a
128	66	226	148	387	287	48	186	407	121	3424	1361	4785	127-b
19	7	60	27	59	33	8	19	55	9	216	560	776	128
5	3	40	4	11	22	3	13	27	18	155	90	245	129
1	1	15	3	5	8	4	3	15	13	55	32	87	130
53	28	90	77	205	127	27	50	216	62	989	959	1948	131
2	—	12	1	—	4	1	1	4	—	31	27	58	132
1140	760	3243	3187	7749	6200	1712	3140	9285	1649	35107	32508	67615	133
258	177	615	822	1833	1560	423	986	2607	713	7336	8215	15551	134-a
47	25	86	94	234	154	34	97	186	39	1280	972	2252	134-b
—	—	—	—	2	1	1	1	2	2	8	17	25	135
50	33	85	65	203	149	39	81	211	62	1162	655	1817	136
—	1	10	—	5	4	—	2	7	8	32	18	50	137
—	—	—	—	—	—	—	—	—	—	1	1	2	138
1	—	—	—	1	—	—	—	—	—	2	—	2	139-a
1	—	1	3	1	3	—	3	2	2	28	24	52	139-b
—	—	—	—	—	—	—	—	1	—	2	—	2	139-c
16	9	8	29	54	53	10	26	47	18	283	257	540	139-d
—	—	—	1	—	3	—	—	2	—	8	3	11	139-e
45	35	122	70	141	69	—	—	145	27	1060	813	1873	140
22	20	46	52	113	63	13	50	93	19	461	453	914	141
63	36	111	80	200	152	36	98	299	53	1232	1386	2618	142
1	—	—	—	1	—	—	—	—	1	4	7	11	143
79	72	182	172	659	593	89	264	591	87	1904	2013	3917	144
310	157	791	536	1800	784	165	598	1648	281	5848	6676	12524	145-a
—	—	—	—	—	4	—	—	3	—	10	3	13	145-b
29	4	47	17	68	39	6	22	103	10	378	296	674	145-c
52	38	63	70	203	81	28	70	223	38	1524	308	1832	146-a
18	5	22	14	37	12	5	4	53	11	246	80	326	146-b
4	4	8	5	16	5	—	4	5	4	83	4	87	146-c
6	1	10	3	11	11	5	5	14	2	113	15	128	147
46	25	118	46	79	56	7	34	139	33	1590	—	1590	148
3	3	1	1	1	1	—	—	2	—	24	—	24	149-a

(a) Veggasi la nota a pag. 4.

(b) Escluse le forme veneree (50, 51 e 52), tubercolari (49^a) e neoplastiche maligne (73).

Numeri dell'elenco nosologico	Cause di morte (a)	Piemonte	Liguria	Lombardia	Venezia Triestina	Veneto	Venezia Giulia e Zara	Emilia	Toscana
		151	Cisti o altri tumori non maligni dell'ovaia	21	7	32	5	18	1
152	Salpingite, ascesso del bacino nella donna (non puerperali)	16	4	26	5	22	2	36	9
153	Malattie dell'utero: a) tumore uterino non canceroso . . . b) emorragia uterina non puerperale . . .	65 6	18 2	49 7	6 1	24 3	9 —	22 3	27 1
154	Altre malattie degli organi genitali femminili (non puerperali) (b)	19	7	13	1	12	3	8	2
155	Malattie non puerperali delle mammelle .	—	—	2	—	—	—	—	1
156	Anomalie della gravidanza: a) aborto . . . b) gravidanza ectopica . . . c) altre anomalie della gravidanza . . .	3 4 1	4 5 1	3 25 1	— 2 —	1 13 —	2 — —	— 9 —	3 13 —
157	Metrorragia dopo il parto	33	11	70	15	60	8	51	29
158	Altre anomalie del parto	7	7	13	3	17	2	7	17
159	Albuminuria ed eclampsia puerperali . .	35	20	69	10	54	9	41	43
160	Febbre puerperale	87	21	130	23	75	37	87	68
161	Pelvi e metropertontite puerperali . . .	14	11	23	2	17	3	15	9
162	Phlegmasia alba dolens. Embolia e morte improvvisa puerperali	16	3	10	5	12	3	9	8
163	Conseguenze del parto (senza altra indicazione)	2	3	2	1	—	1	1	—
164	Malattie puerperali della mammella . . .	—	—	—	—	—	—	1	—
165	Flemmone, ascesso caldo	73	33	176	23	97	21	92	95
166	Cangrena della pelle	122	29	144	15	121	17	119	95
166 a	Elefantiasi	1	1	6	—	—	1	—	—
167	Favo, foruncoli	11	5	20	4	16	9	15	10
168	Pemfigo, eczema	21	7	24	6	22	—	11	13
169	Tigne, alopecie e scabbia	—	—	2	—	—	—	1	—
170	Altre malattie della pelle e dei suoi annessi	5	1	17	5	11	3	24	5
171	Malattie delle ossa (c)	49	37	126	10	83	20	60	59
174	Malattie delle articolazioni [esclusi la tubercolosi (47), i tumori maligni (77) e il reumatismo acuto e cronico (172 e 173)]	14	6	46	4	17	6	17	14
175	Psoite	—	1	—	1	—	—	2	1
176	Altre malattie delle ossa e degli organi della locomozione	1	2	7	—	5	—	4	3
180	Alcoolismo acuto	6	2	8	2	8	—	4	3
177	Alcoolismo cronico	110	39	117	16	123	25	77	47
178	Avvelenamento cronico, accidentale o professionale, da sostanze inorganiche . .	6	4	9	—	—	—	—	2
179	Avvelenamento cronico, accidentale o professionale, da sostanze organiche (escluso l'alcoolismo cronico)	1	1	4	—	2	1	1	—
181	Morti violente accidentali { per annegamento	226	37	365	42	311	57	208	111
182	{ per freddo	20	4	15	2	3	2	10	5
184	{ per insolazione	20	7	30	1	20	5	32	18
185	{ per fulminazione: a) naturale b) da apparecchi elettrici	8 27	— 12	9 40	1 6	12 15	1 7	5 20	10 17
186	{ per caduta	399	167	538	112	338	85	281	315

(a) Veggasi la nota a pag. 4.

(b) Escluse le forme veneree (50, 51 e 52), tubercolari (49^a), neoplastiche maligne (71), i tumori non maligni

(c) In questa rubrica sono comprese: periostite, periostosi, osteite, osteo-periostite, osteo-mielite, carie, necrosi, qualifica, osteoma, callo deforme. Sono esclusi la tubercolosi (48 e 49) e i tumori maligni (77).

Numeri dell'elenco nosologico	REGNO										Maschi	Femmine	TOTALE dei morti	Numeri dell'elenco nosologico
	Marche	Umbria	Lazio	Abruzzi e Molise	Campania	Puglie	Basilicata	Calabrie	Sicilia	Sardegna				
	6	3	7	4	11	6	1	2	8	6				
6	—	11	4	18	6	1	2	12	5	—	185	185	152	
8	2	18	9	21	9	—	7	19	6	—	319	319	153-a	
1	—	3	6	1	2	3	1	9	2	—	51	51	153-b	
7	4	7	1	15	13	9	10	24	4	—	159	159	154	
1	—	—	—	—	2	—	—	2	—	—	8	8	155	
2	—	3	—	4	2	1	2	9	—	—	39	39	156-a	
2	—	8	—	5	2	—	2	5	2	—	97	97	156-b	
16	15	29	35	83	49	12	51	58	37	—	662	662	157	
12	6	13	11	24	17	4	13	13	8	—	194	194	158	
17	26	41	35	108	40	10	30	60	16	—	664	664	159	
23	27	66	49	83	46	19	60	77	29	—	1007	1007	160	
3	2	15	7	18	5	3	10	10	3	—	170	170	161	
4	3	3	4	16	7	4	9	13	5	—	134	134	162	
1	—	1	3	1	—	—	1	1	1	—	19	19	163	
1	—	—	—	1	1	—	—	—	—	—	4	4	164	
41	13	83	54	203	136	19	85	135	39	868	550	1418	165	
20	14	30	15	80	61	8	22	74	18	559	445	1004	166	
5	—	—	—	1	—	—	—	1	—	9	7	16	166-a	
3	2	14	4	20	22	2	7	21	4	130	59	189	167	
12	4	15	13	9	10	—	7	22	4	104	96	200	168	
—	—	—	—	—	—	—	—	1	—	2	2	4	169	
4	5	8	2	10	15	—	3	17	6	72	69	141	170	
22	9	38	12	59	40	3	19	40	7	429	264	693	171	
2	1	8	3	6	7	1	7	5	3	97	70	167	174	
1	—	—	—	1	—	1	1	1	—	4	6	10	175	
—	1	3	1	12	4	—	3	—	—	12	43	55	176	
1	—	2	3	2	1	—	4	—	—	39	7	46	180	
45	11	28	29	23	8	2	22	23	17	671	91	762	177	
—	—	—	—	7	—	—	—	—	—	27	1	28	178	
1	1	2	—	2	—	—	—	—	—	11	5	16	179	
66	40	83	43	85	51	9	27	82	31	1425	449	1874	181	
2	2	4	6	14	5	2	10	13	4	98	25	123	182	
11	7	17	11	23	24	6	11	20	9	221	51	272	184	
5	3	10	4	25	9	9	6	37	11	127	38	165	185 a	
10	3	10	6	18	10	1	7	19	2	212	18	230	185-b	
118	91	206	150	306	168	59	169	250	71	2932	891	3823	186	

dell'utero (153^a) e dell'ovaia (151).

sequestro, perforazione della volta palatina, necrosi del mascellare (non fosforica o senza indicazione), esostosi (senza

Numeri dell'elenco nosologico	Cause di morte (a)	Piemonte	Liguria	Lombardia	Venezia Tridentina	Veneto	Venezia Giulia e Zara	Emilia	Toscana	Marche	Umbria	Lazio	Abruzzi e Molise	Campania	Puglie	Basilicata	Calabrie	Sicilia	Sardegna	REGNO			Numeri dell'elenco nosologico	
																				Maschi	Femmine	TOTALE dei morti		
187	(Segue) Morti violente accidentali	38	17	63	21	66	31	36	41	12	10	15	10	37	25	3	31	33	3	440	52	492	187	
188		4	1	8	—	2	—	6	4	—	2	3	1	10	1	—	1	1	—	38	6	44	188	
189		12	2	14	—	12	4	14	10	4	2	6	1	1	3	1	1	3	3	84	9	93	189	
190		317	118	643	68	278	91	268	235	83	48	252	96	210	111	24	91	166	39	2618	520	3138	190	
191		19	2	26	5	18	4	27	15	13	9	10	7	15	16	7	5	43	6	223	24	247	191	
192		110	38	236	26	130	48	127	88	56	39	123	157	303	137	71	154	191	65	1020	1079	2099	192	
193		2	—	4	2	37	6	7	—	2	1	4	5	5	—	1	6	3	1	48	38	86	193	
194		3	4	17	2	10	3	8	5	2	—	3	2	3	4	2	1	2	—	43	28	71	194	
195		23	8	17	2	10	33	3	8	3	1	10	1	17	11	1	5	18	4	145	30	175	195	
196		—	—	1	1	—	—	—	1	2	2	—	2	—	—	—	2	—	1	5	7	12	196	
197		15	1	5	—	2	1	7	2	2	1	2	—	2	1	1	2	3	5	30	22	52	197	
198		16	2	14	3	32	8	8	7	5	—	9	10	15	6	8	1	14	9	90	77	167	198	
199		—	12	17	1	12	2	4	2	—	—	7	2	26	4	1	7	14	3	86	28	114	199	
200		Omicidio:																						
		a) con armi da fuoco	19	13	27	3	21	13	19	27	1	5	40	12	77	26	6	62	71	18	371	89	460	200-a
		b) con armi da punta o da taglio	19	9	10	2	12	6	12	14	9	10	21	28	36	19	7	29	32	14	223	66	289	200-b
		c) con altri mezzi	21	6	20	1	7	6	14	6	5	8	10	15	12	15	7	19	21	4	141	56	197	200-c
201		Infanticidio (uccisione di bambini al di sotto di un anno)	4	—	3	1	3	3	5	3	1	1	3	2	1	2	—	—	2	—	17	17	34	201
204		Conflitto con la forza pubblica	—	—	1	—	—	2	1	—	—	—	—	—	—	1	—	—	—	4	9	—	9	204
207		Frattura (senza altra indicazione)	1	—	2	—	2	3	1	—	—	9	2	—	—	1	—	—	1	—	13	9	22	207
208	Altre violenze esterne	6	5	4	2	15	4	8	4	2	2	4	6	1	—	1	8	6	50	30	80	208		
209	Morti violente, la cui causa è sconosciuta	3	5	23	—	4	2	10	2	1	—	11	4	30	4	—	6	25	4	90	44	134	209	
210	per annegamento	98	14	83	8	69	27	90	41	23	12	30	27	19	37	4	4	41	14	402	239	641	210	
211	con arma da fuoco	103	49	132	13	73	38	124	75	16	18	70	14	53	19	4	18	91	11	855	66	921	211	
212	con arma da punta o da taglio	25	11	25	1	17	8	19	9	2	1	12	3	2	5	1	3	—	1	122	23	145	212	
213	per impiccamento o strangolamento	136	43	135	16	122	47	147	84	16	13	34	27	29	12	9	10	71	22	784	189	973	213	
214	per precipitazione	52	57	49	8	23	18	37	34	19	7	31	12	36	8	4	2	18	3	260	158	418	214	
215	per schiacciamento sotto convogli ferroviari, sotto tramways, ecc.	32	13	58	3	16	4	42	14	4	3	1	2	3	4	1	1	6	1	180	28	208	215	
216	per ingestione di veleni	40	15	85	4	38	54	27	44	7	2	33	6	60	15	2	3	33	5	207	266	473	216	
217	per assorbimento di gas velenosi	12	13	18	—	11	6	14	6	—	1	5	—	2	1	—	—	3	—	66	26	92	217	
218	con altro mezzo o con mezzo non determinato	2	4	4	—	3	—	1	1	—	—	—	1	3	2	—	—	10	1	24	8	32	218	
219	Morti per causa ignota, o non dichiarata, o male indicata	70	74	107	2	62	7	25	43	12	11	67	34	114	39	26	156	106	234	577	612	1189	o	
	TOTALE GENERALE	50726	18616	91286	11026	57829	14538	45441	39159	17128	10766	32540	26711	64669	46339	10062	28204	65187	15427	330926	314728	645654		

(a) Veggasi la nota a pag. 4.



TAVOLA III. — Popolazione presente calcolata alla metà dell'anno 1928, nei singoli compartimenti e nel Regno, con distinzione fra Centri ed altri Comuni.

COMPARTIMENTI	Popolazione presente calcolata alla metà dell'anno 1928		
	Nel complesso del Centri del compartimento	Nel complesso degli altri Comuni del compartimento	Nel compartimento
Piemonte	983 777	2 440 741	3 424 518
Liguria	851 623	562 501	1 414 124
Lombardia	1 751 909	3 618 428	5 370 337
Venezia Tridentina	147 409	512 906	660 315
Veneto	899 892	3 244 927	4 144 819
Venezia Giulia e Zara	426 047	537 203	963 250
Emilia	1 069 584	2 075 376	3 144 960
Toscana	957 508	1 903 507	2 861 015
Marche	265 293	905 380	1 170 673
Umbria	178 295	497 355	675 650
Lazio	1 034 282	1 195 846	2 230 128
Abruzzi e Molise	194 136	1 274 920	1 469 056
Campania	1 649 492	1 909 512	3 559 004
Puglie	1 599 339	911 781	2 511 120
Basilicata	92 801	394 329	487 130
Calabrie	304 027	1 328 011	1 632 038
Sicilia	3 031 248	1 287 366	4 318 614
Sardegna	172 914	766 546	939 460
Regno	15 609 576	25 366 635	40 976 211

TAVOLA IV. — Morti, durante l'anno 1928, nel complesso dei Comuni aventi del 1° dicembre 1921, e nel complesso dei rimanenti Comuni di ciascun

Numeri dell'Elenco nosologico	Cause di morte	Piemonte		Liguria		Lombardia		Venezia Tridentina	
		Centri	Altri Comuni	Centri	Altri Comuni	Centri	Altri Comuni	Centri	Altri Comuni
1 a 5 6 a 9 10 11 12 14-a e 14-b 15 17 19 20 21 22-a e 22-b 23-a e 23-b 26-a, 26-b e 26-c	Malattie fetali e vizi congeniti . . . Debolezza congenita, immaturità e malattie speciali dei neonati . . . Vaiuolo e vaiuoloide . . . Morbillo . . . Scarlattina . . . Infezioni tifoidee (tifo addominale e paratifi) . . . Tifo petecchiale . . . Febbre melitense . . . Meningite cerebro-spinale epidemica . . . Difterite e croup . . . Pertosse . . . Influenza . . . Malaria e cachessia palustre . . . Dissenteria . . . Poliomielite anteriore acuta . . . Encefalite letargica . . . Risipola . . . Setticemia e piovemia (non puerperali) . . . Pustola maligna, carbonchio . . . Rabbia . . . Tetano . . . Reumatismo articolare acuto . . . Tubercolosi disseminata a) acuta . . . b) cronica . . . Tubercolosi dell'apparecchio respiratorio . . . Tubercolosi delle meningi e del sistema nervoso centrale . . . Tubercolosi articolare, delle ossa e della colonna vertebrale . . . Tubercolosi dell'intestino e del peritoneo, dell'apparecchio genito-urinario, di altri organi e di organi non specificati . . . Sifilide . . . Altre malattie infettive . . . Rachitide . . . Pelliagra . . . Scorbuto, porpora emorragica, emofilia . . . Gotta e reumatismo cronico . . . Diabete . . . Marasma senile . . .	79 355 — 22 8 169 — 6 — 33 49 231 5 9 8 21 38 158 3 — 20 38 19 32 1604 128 82 79 44 17 3 — 12 18 130 600	205 1005 — 30 33 359 3 6 1 71 191 737 7 38 20 37 58 206 8 — 74 126 25 44 2156 223 120 129 42 44 8 1 21 104 184 2981	49 224 2 36 22 147 — — 45 85 134 — — 6 5 23 112 7 — 5 24 7 10 1261 117 67 62 42 42 6 — — 8 3 31 111 435	31 198 — 14 14 37 — — 22 39 145 1 4 7 4 12 12 34 4 9 6 7 7 25 7 469 55 25 42 11 8 4 3 48 65 534	114 728 1 92 18 557 — — 179 103 331 9 13 6 11 115 352 5 7 42 70 53 53 2425 304 119 157 57 16 8 56 17 42 100 163 864	410 2994 1 500 41 1197 — — 273 552 1170 30 79 36 86 125 356 8 4 34 157 65 104 3697 517 254 395 51 80 8 17 42 100 3327	15 69 — 15 2 16 — — 9 28 4 — 3 — — 1 — 19 — — 7 2 2 8 9 9 2 112	87 410 — 59 8 49 — 1 — 54 101 119 2 12 2 8 21 10 14 726 71 51 54 12 7 — 13 9 25 2 693

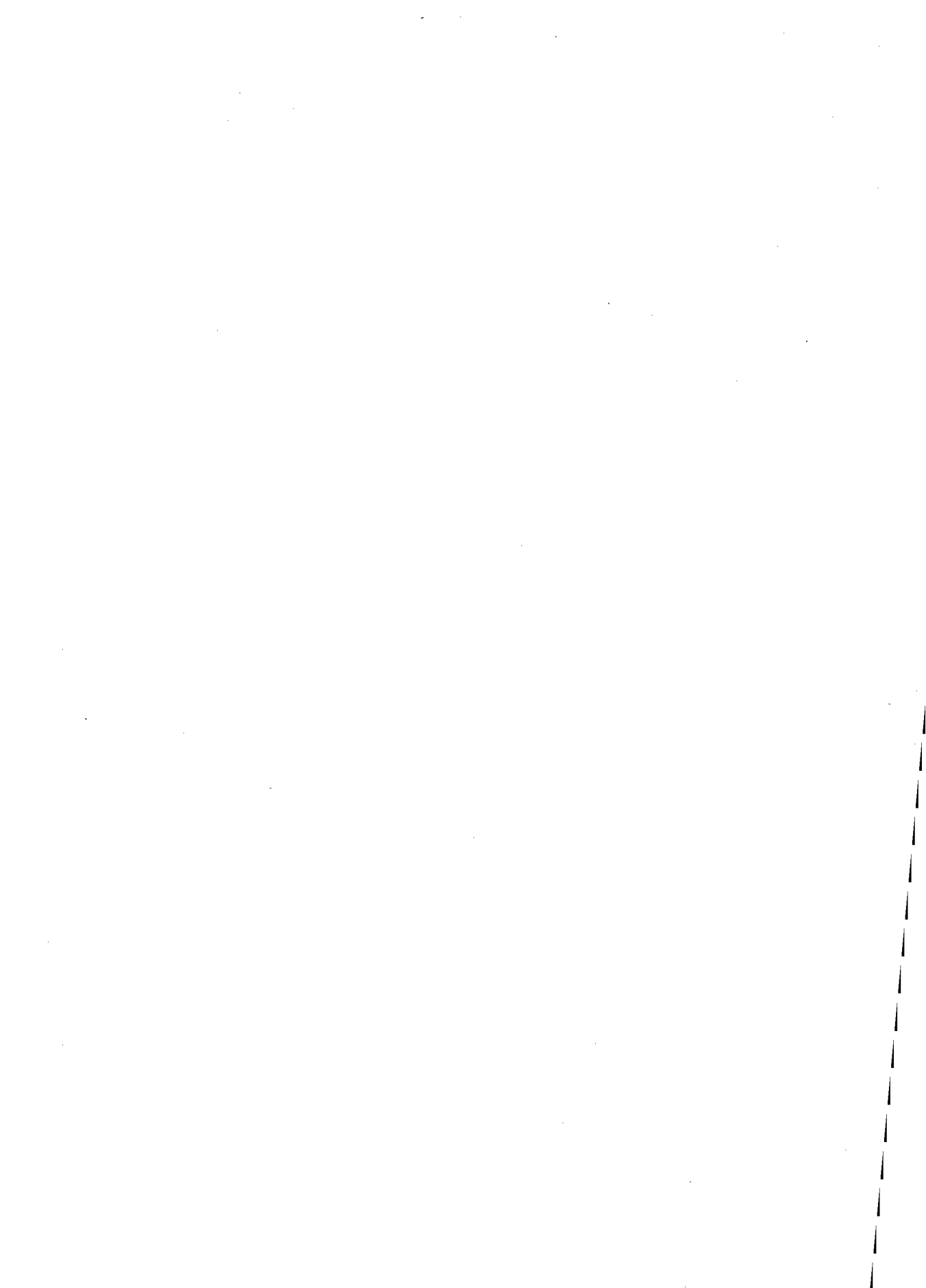
un centro di popolazione superiore a 10 000 abitanti, alla data del censimento compartmento e del Regno, classificati secondo le cause di morte.

Numeri dell'Elenco nosologico	Veneto		Venezia Giulia e Zara		Emilia		Toscana		Marche		Umbria	
	Centri	Altri Comuni	Centri	Altri Comuni	Centri	Altri Comuni	Centri	Altri Comuni	Centri	Altri Comuni	Centri	Altri Comuni
1 a 5 6 a 9 10 11 12 14-a e 14-b 15 17 19 20 21 22-a e 22-b 23-a e 23-b 26-a, 26-b e 26-c	80 629 — 94 9 236 — 6 — 115 132 157 22 4 11 16 35 129 — 30 33 46 35 1599 257 103 124 79 14 19 10 20 33 75 598	340 2875 — 200 24 451 — 3 289 476 656 114 47 40 56 74 282 5 101 163 68 82 3038 705 241 393 28 37 101 27 37 63 160 3172	26 246 — 45 3 58 — 1 35 33 29 2 3 2 1 9 1 46 — 13 15 15 12 935 117 24 28 38 9 4 — — 3 18 44 327	48 686 — 26 7 49 — 1 54 45 76 3 16 — 6 7 27 32 19 10 841 89 31 44 8 2 18 — 5 — 20 17 1265	69 625 3 99 14 241 — 7 — 100 73 193 10 4 5 9 47 181 27 57 29 57 1235 229 85 122 61 13 33 121 8 17 39 130 834	185 2043 1 212 33 270 — 2 4 141 386 444 18 20 9 35 49 180 6 20 110 23 78 1582 299 113 181 22 34 12 19 8 27 48 108 2127	73 456 — 101 13 156 — 5 3 94 55 211 5 3 10 22 18 46 187 14 18 40 20 34 177 34 15 36 117 553	15 123 — 17 2 53 — — 18 10 58 — — 3 57 11 8 32 — 5 19 12 13 326 45 11 27 7 2 7 2 2 22 269	78 846 — 25 3 164 — — 91 100 189 7 8 20 10 21 81 — 20 36 17 31 581 111 50 90 10 17 38 6 28 56 1220	8 133 — 33 — 42 — — 30 8 80 — 2 3 57 10 21 11 3 — 7 15 12 8 178 30 10 11 7 1 — — 2 2 2 2 168	30 456 — 40 4 132 — — 3 — 62 95 240 — 3 19 8 13 63 3 6 27 12 23 394 52 33 45 8 10 4 5 10 2 19 35 628	

Segue: TAVOLA IV. — Morti, durante l'anno 1928, nel complesso dei Comuni aventi del 1° dicembre 1921, e nel complesso dei rimanenti Comuni di ciascun

Numeri dell'Elenco nosologico	Cause di morte	Piemonte		Liguria		Lombardia		Venezia Tridentina	
		Centri	Altri Comuni	Centri	Altri Comuni	Centri	Altri Comuni	Centri	Altri Comuni
63-a, 63-b, 64-a, 64-b	Anemie e leucemie	54	111	46	26	102	196	15	39
66-a	Morbo di Flaiani-Basedow	16	11	4	2	14	21	1	2
66-b	Altre malattie della ghiandola tiroide	9	13	2	2	8	15	3	5
67	Malattie delle ghiandole paratiroidei	—	14	2	4	10	14	1	10
69	Malattie delle capsule surrenali (Morbo di Addison)	2	14	4	4	9	21	1	2
70 a 80	Tumori maligni	1089	1661	803	338	1972	2668	176	533
56, 65, 68, 69bis, 81, 82	Altre malattie generali	22	76	17	16	41	128	6	14
83	Meningite semplice cerebrale e spinale	83	264	81	64	205	728	9	53
86	Encefalite	27	50	28	9	35	84	2	15
87, 88, 91	Apoplessia, congestione, embolia, trombosi e rammollimento cerebrale	1145	2978	819	591	1997	4653	165	528
84	Tabe dorsale	16	25	10	3	26	34	1	5
89-a e 89-b	Paralisi senza causa indicata	98	278	77	71	142	600	5	65
92	Paralisi progressiva degli alienati o demenza paralitica	29	37	20	21	53	62	—	3
93	Altre forme di alienazione mentale	114	128	34	35	96	118	—	13
98	Eclampsia infantile	13	144	39	42	86	363	4	113
84-a, 85, 90, 94, 95, 96, 97, 99	Altre malattie del sistema nervoso	160	286	104	95	203	414	10	71
103	Bronchite acuta	57	302	56	75	177	992	15	117
104	Bronchite cronica	241	785	131	167	312	966	7	126
105	Malattie della pleura	77	183	53	38	201	234	6	33
107-a e 107-b	Polmonite crupale	657	1617	415	345	1185	2529	126	508
108	Bronco polmonite acuta (compresa la bronchite capillare)	1032	3212	1169	744	2403	5441	67	471
102-a, 102-b, 106, 109-a, 109-b, 110-a, 110-b, 111, 112	Altre malattie dell'apparecchio respiratorio (esclusa la tubercolosi)	81	241	88	60	212	458	22	120
113-a	Aneurisma	44	77	35	18	57	81	1	4
113-b e 113-c	Arteriosclerosi ed altre malattie delle arterie	144	346	82	55	308	465	20	82
117-a, 117-b e 118	Malattie del cuore e del pericardio	1942	6012	1569	1215	2926	7102	226	1237
119	Angina pectoris	49	104	40	17	107	127	9	22
114, 115, 116, 121, 122	Altre malattie dell'apparecchio circolatorio	31	79	19	13	59	94	7	18
125-a	Ulcera dello stomaco	61	84	37	26	66	96	28	24
125-b	Ulcera del duodeno	19	21	15	8	25	31	5	5
126	Altre malattie dello stomaco	42	179	25	55	56	303	2	24
127-a e 127-b	Cirrosi epatica	208	441	143	110	307	489	22	66
129	Calcoli biliari	34	44	27	11	56	41	9	10
128, 130, 132	Atrofia gialla acuta del fegato, ittero grave ed altre malattie del fegato (escluso l'echinococco)	75	128	62	29	141	172	10	22

un centro di popolazione superiore a 10 000 abitanti, alla data del censimento compartimento e del Regno, classificati secondo le cause di morte.

Numeri dell'Elenco nosologico	Veneto		Venezia Giulia e Zara		Emilia		Toscana		Marche		Umbria		Numeri dell'Elenco nosologico
	Centri	Altri Comuni	Centri	Altri Comuni	Centri	Altri Comuni	Centri	Altri Comuni	Centri	Altri Comuni	Centri	Altri Comuni	
63-a, 63-b, 64-a, 64-b	53	153	28	19	89	111	52	88	8	30	8	31	63-a, 63-b, 64-a, 64-b
66-a	8	14	3	1	14	12	7	6	—	5	—	—	66-a
66-b	4	10	—	5	5	4	4	1	1	1	1	2	66-b
67	9	39	3	15	3	15	1	9	—	6	—	7	67
69	4	21	3	3	11	11	9	18	2	7	1	1	69
70 a 80	920	1822	439	262	1226	1656	1175	1738	211	529	128	233	70 a 80
56, 65, 68, 69bis, 81, 82	19	149	19	40	20	79	31	41	7	39	5	16	56, 65, 68, 69bis, 81, 82
83	85	365	32	18	112	185	70	141	17	63	19	28	83
86	29	57	9	8	35	27	19	32	7	20	7	9	86
87, 88, 91	1022	3077	313	288	1560	2769	1167	2501	433	1655	344	875	87, 88, 91
84	7	9	9	1	12	17	15	13	2	7	—	4	84
89-a e 89-b	110	388	41	49	185	426	97	376	42	307	31	153	89-a e 89-b
92	43	8	14	—	26	7	33	19	10	9	5	1	92
93	98	40	6	2	75	19	36	27	14	12	24	3	93
98	64	297	83	181	79	138	48	193	39	272	26	120	98
84-a, 85, 90, 94, 95, 96, 97, 99	144	378	29	43	180	203	155	222	38	112	25	48	84-a, 85, 90, 94, 95, 96, 97, 99
103	118	658	37	175	102	410	74	214	38	178	28	113	103
104	195	587	60	139	294	473	246	602	71	258	45	176	104
105	83	152	43	29	73	85	70	91	10	44	9	17	105
107-a e 107-b	436	1355	328	444	675	1188	543	988	102	435	82	311	107-a e 107-b
108	1208	3704	414	512	1406	2818	1234	1893	288	1015	266	661	108
102-a, 102-b, 106, 109-a, 109-b, 110-a, 110-b, 111, 112	125	319	135	146	118	202	114	159	18	102	17	36	102-a, 102-b, 106, 109-a, 109-b, 110-a, 110-b, 111, 112
113-a	21	27	17	7	21	42	31	29	16	16	5	6	113-a
113-b e 113-c	204	443	127	72	159	224	188	261	24	95	27	34	113-b e 113-c
117-a, 117-b e 118	1523	4898	516	563	1785	3378	1663	2900	410	1497	348	963	117-a, 117-b e 118
119	72	90	41	27	76	80	98	98	17	43	6	9	119
114, 115, 116, 121, 122	16	54	12	5	32	40	42	36	5	14	3	10	114, 115, 116, 121, 122
125-a	61	110	46	48	54	53	48	61	9	34	6	15	125-a
125-b	30	24	10	8	26	18	15	5	5	15	4	8	125-b
126	52	149	5	46	38	92	24	82	9	27	2	24	126
127-a e 127-b	118	266	36	44	139	219	117	195	25	109	16	52	127-a e 127-b
129	42	39	16	11	41	26	41	32	9	10	4	3	129
128, 130, 132	50	160	25	19	80	78	54	68	20	38	13	20	128, 130, 132

Segue: TAVOLA IV. — Morti, durante l'anno 1928, nel complesso dei Comuni aventi del 1° dicembre 1921, e nel complesso dei rimanenti Comuni di ciascun

Numeri dell'Elenco nosologico	Cause di morte	Piemonte		Liguria		Lombardia		Venezia Tridentina	
		Centri	Altri Comuni	Centri	Altri Comuni	Centri	Altri Comuni	Centri	Altri Comuni
134-a	Enteriti (al di sotto di 2 anni) . . .	628	2254	402	383	2008	11709	114	1015
134-b	Enteriti (da 2 anni in su) . . .	216	726	132	205	394	1304	12	100
135	Volvolo, occlusione intestinale . . .	72	171	39	26	126	167	9	28
137	Ernie intestinali e addominali . . .	95	117	45	13	78	88	11	13
131, 138	Malattie da echiococco . . .	4	—	1	1	3	2	—	1
139-a, 139-b, 139-c, 139-d, 139-e, 139-f	Malattie da parassiti intestinali (escluso l'echinococco e l'anchilostoma) . . .	1	18	1	9	4	79	—	6
140	Anchilostomiasi . . .	1	—	—	1	1	—	—	—
141	Appendicite e tiflite . . .	82	74	59	20	175	126	26	29
143	Peritonite senza causa indicata . . .	82	129	72	39	157	271	7	27
123, 124-a, 124-b, 133, 136, 142, 145	Altre malattie dell'apparecchio digerente . . .	70	127	47	33	92	196	7	24
146-a	Nefrite acuta . . .	29	78	26	21	86	237	4	31
146-b	Nefrite cronica . . .	344	689	227	124	615	716	46	167
146-c e 146-d	Altre malattie dei reni e dei loro annessi . . .	26	31	14	5	45	30	3	14
147	Malattie della vescica . . .	54	116	36	26	80	162	6	18
148	Calcoli delle vie urinarie . . .	21	8	10	1	11	20	2	—
149-a, 149-b, 149-c	Altre malattie dell'apparecchio uropoietico e della prostata . . .	92	141	48	34	115	96	8	33
153-a, 153-b	Malattie dell'utero . . .	46	25	14	6	35	21	2	5
151, 152 e 154	Altre malattie non puerperali degli organi genitali femminili . . .	33	23	14	4	45	26	2	9
160	Febbre puerperale . . .	23	64	12	9	61	69	7	16
161	Pelvi e metroperitonite puerperali . . .	3	11	5	6	11	12	—	2
156-a a 159, 162 a 164	Altre malattie di gravidanza, parto e puerperio . . .	42	59	38	16	87	106	6	30
165 a 170	Malattie della pelle e dei suoi annessi . . .	80	153	54	22	164	225	15	38
171, 174, 175, 176	Malattie delle ossa, delle articolazioni, psioite ed altre malattie degli organi della locomozione . . .	30	34	36	10	76	103	6	9
180	Alcoolismo acuto . . .	1	5	2	—	2	6	1	1
177	Alcoolismo cronico . . .	24	86	17	22	52	65	2	14
181 a 199, 207 a 209	Morti violente accidentali . . .	375	894	258	184	808	1283	69	228
200-a a 202, 204	Omicidi e infanticidi . . .	26	37	19	9	18	43	2	5
210 a 219	Suicidi . . .	203	297	159	60	302	287	17	36
100, 101, 120, 150, 155, 178 e 179	Altre malattie . . .	160	493	110	41	308	446	8	53
o	Morti per causa ignota o non dichiarata o male indicata . . .	10	60	57	17	35	72	—	2
	TOTALE . . .	14564	36162	11101	7515	28840	84646	1997	9029

un centro di popolazione superiore a 10 000 abitanti, alla data del censimento 1928, e nel complesso dei rimanenti Comuni di ciascun

Numeri dell'Elenco nosologico	Veneto		Venezia Giulia e Zara		Emilia		Toscana		Marche		Umbria		Numeri dell'Elenco nosologico
	Centri	Altri Comuni	Centri	Altri Comuni	Centri	Altri Comuni	Centri	Altri Comuni	Centri	Altri Comuni	Centri	Altri Comuni	
134-a	1126	4315	304	870	617	1816	596	1393	228	912	167	593	134-a
134-b	207	662	49	135	234	425	232	524	58	200	52	125	134-b
135	60	132	21	19	84	112	84	106	19	28	9	16	135
137	54	76	22	12	57	55	55	48	18	32	10	23	137
131, 138	—	1	5	—	2	2	4	6	—	1	—	2	131, 138
139-a, 139-b, 139-c, 139-d, 139-e, 139-f	8	72	3	12	12	62	3	19	1	17	—	9	139-a, 139-b, 139-c, 139-d, 139-e, 139-f
140	—	—	—	—	—	2	—	—	—	—	—	—	140
141	97	107	22	14	122	81	71	78	13	32	21	14	141
143	75	171	24	33	96	113	84	110	12	51	12	24	143
123, 124-a, 124-b, 133, 136, 142, 145	51	119	17	8	67	89	50	110	5	51	3	27	123, 124-a, 124-b, 133, 136, 142, 145
146-a	69	209	14	20	53	118	52	82	4	75	14	58	146-a
146-b	313	532	115	109	341	336	365	415	70	240	58	99	146-b
146-c e 146-d	26	30	15	10	24	23	20	19	7	22	2	2	146-c e 146-d
147	52	91	15	4	69	73	79	85	12	40	13	25	147
148	5	10	6	1	17	11	10	12	8	10	2	3	148
149-a, 149-b, 149-c	79	120	22	7	89	84	58	73	18	38	9	21	149-a, 149-b, 149-c
153-a, 153-b	19	8	5	4	17	8	14	14	3	6	1	1	153-a, 153-b
151, 152 e 154	24	28	5	1	41	14	10	13	5	14	1	6	151, 152 e 154
160	29	46	19	18	50	37	25	43	10	13	10	17	160
156-a a 159, 162 a 164	9	8	2	1	12	3	3	6	1	2	2	—	161
165 a 170	46	112	6	19	54	65	48	65	10	45	11	39	156-a a 159, 162 a 164
171, 174, 175, 176	113	154	35	16	124	138	75	143	29	56	11	27	165 a 170
180	42	63	15	11	35	48	35	42	8	17	3	8	171, 174, 175, 176
177	3	5	—	—	1	3	1	2	—	1	—	—	180
181 a 199, 207 a 209	35	88	14	11	31	46	18	29	12	33	2	9	177
200-a a 202, 204	383	946	217	180	433	657	318	582	91	308	63	200	181 a 199, 207 a 209
210 a 219	10	33	13	17	23	28	21	29	5	11	6	18	200-a a 202, 204
100, 101, 120, 150, 155, 178 e 179	150	222	141	61	242	259	144	164	38	49	17	40	210 a 219
o	137	251	38	36	119	172	90	147	21	73	12	20	100, 101, 120, 150, 155, 178 e 179
	18	44	1	6	13	12	7	36	—	12	5	6	o
	14084	42865	8205	8333	16497	28944	14093	25066	3735	13393	2858	7908	

Segue: TAVOLA IV. — Morti, durante l'anno 1928, nel complesso dei Comuni aventi del 1° dicembre 1921, e nel complesso dei rimanenti Comuni di ciascun

Table with columns: Numeri dell'Elenco nosologico, Cause di morte, Lazio (Centri, Altri Comuni), Abruzzi e Molise (Centri, Altri Comuni), Campania (Centri, Altri Comuni), Puglie (Centri, Altri Comuni). Rows include various diseases like Malattie fetali e vizi congeniti, Debolezza congenita, etc.

un centro di popolazione superiore a 10000 abitanti, alla data del censimento compartimento e del Regno, classificati secondo le cause di morte.

Table with columns: Basilicata (Centri, Altri Comuni), Calabrie (Centri, Altri Comuni), Sicilia (Centri, Altri Comuni), Sardegna (Centri, Altri Comuni), REGNO (Centri, Altri Comuni, TOTALE), Numeri dell'Elenco nosologico. Rows correspond to the diseases in the previous table.

Segue: TAVOLA IV. — Morti, durante l'anno 1928, nel complesso dei Comuni aventi del 1° dicembre 1921, e nel complesso dei rimanenti Comuni di ciascun

Numeri dell'Elenco nosologico	Cause di morte	Lazio		Abruzzi e Molise		Campania		Puglie	
		Centri	Altri Comuni	Centri	Altri Comuni	Centri	Altri Comuni	Centri	Altri Comuni
63-a, 63-b, 64-a, 64-b	Anemie e leucemie	67	47	10	81	68	114	97	80
66-a	Morbo di Flaiani-Basedow	2	2	3	2	4	8	6	3
66-b	Altre malattie della ghiandola tiroide	7	1	1	6	3	2	7	2
67	Malattie delle ghiandole paratiroidi	3	10	1	8	4	11	9	5
69	Malattie delle capsule surrenali (Morbo di Addison)	16	12	—	11	7	9	6	7
70 a 80	Tumori maligni	1025	501	81	489	634	478	472	280
56, 65, 68, 69bis, 81, 82	Altre malattie generali	36	46	15	56	179	208	115	121
83	Meningite semplice cerebrale e spinale	96	95	15	95	109	203	200	101
86	Encefalite	10	20	1	24	23	28	14	15
87, 88, 91	Apoplezia, congestione, embolia, trombosi e rammollimento cerebrale	1047	1700	291	2417	2108	2529	1677	1139
84	Tabe dorsale	14	7	—	16	26	24	9	10
89-a e 89-b	Paralisi senza causa indicata	129	198	24	146	129	142	92	64
92	Paralisi progressiva degli alienati o demenza paralitica	49	8	2	11	113	13	22	4
93	Altre forme di alienazione mentale	67	7	30	46	158	45	10	6
98	Eclampsia infantile	113	413	66	386	808	1007	762	310
84-a, 85, 90, 94, 95, 96, 97, 99	Altre malattie del sistema nervoso	127	146	23	244	261	245	123	101
103	Bronchite acuta	66	257	33	368	603	850	768	422
104	Bronchite cronica	201	291	54	442	487	733	530	252
105	Malattie della pleura	71	73	8	64	169	148	162	68
107-a e 107-b	Polmonite crupale	585	805	110	828	1220	1852	1473	715
108	Bronco polmonite acuta (compresa la bronchite capillare)	1147	1501	289	1731	3947	4062	4076	1697
102-a, 102-b, 106, 109-a, 109-b, 110-a, 110-b, 111, 112	Altre malattie dell'apparecchio respiratorio (esclusa la tubercolosi)	144	114	27	262	154	250	183	154
113-a	Aneurisma	34	18	2	23	56	29	21	10
113-b e 113-c	Arteriosclerosi ed altre malattie delle arterie	330	171	8	134	217	260	195	100
117-a, 117-b e 118	Malattie del cuore e del pericardio	1171	2058	337	2664	2835	3828	2150	1264
119	Angina pectoris	106	42	12	65	214	159	72	41
114, 115, 116, 121, 122	Altre malattie dell'apparecchio circolatorio	26	20	2	25	27	36	27	14
125-a	Ulcera dello stomaco	40	38	8	52	69	54	35	26
125-b	Ulcera del duodeno	25	3	6	14	17	10	13	6
126	Altre malattie dello stomaco	11	44	8	68	92	150	123	66
127-a e 127-b	Cirrosi epatica	119	113	24	141	161	230	180	111
129	Calcoli biliari	46	14	3	24	31	28	24	9
128, 130, 132	Atrofia gialla acuta del fegato, ittero grave ed altre malattie del fegato (escluso l'echinococco)	73	61	17	67	117	106	96	57

un centro di popolazione superiore a 10 000 abitanti, alla data del censimento compartimento e del Regno, classificati secondo le cause di morte.

Numeri dell'Elenco nosologico	Basilicata		Calabrie		Sicilia		Sardegna		REGNO			Numeri dell'Elenco nosologico
	Centri	Altri Comuni	Centri	Altri Comuni	Centri	Altri Comuni	Centri	Altri Comuni	Centri	Altri Comuni	TOTALE	
63-a, 63-b, 64-a, 64-b	5	33	19	92	245	143	18	67	984	1461	2445	63-a, 63-b, 64-a, 64-b
66-a	—	1	—	3	7	7	1	1	90	101	191	66-a
66-b	—	2	3	3	3	2	—	4	61	80	141	66-b
67	1	6	—	11	5	4	1	4	53	192	245	67
69	—	5	—	4	6	4	5	5	86	159	245	69
70 a 80	21	100	102	378	802	443	109	230	11385	14339	25724	70 a 80
56, 65, 68, 69bis, 81, 82	3	34	25	107	294	128	19	112	873	1410	2283	56, 65, 68, 69bis, 81, 82
83	—	40	30	110	279	95	24	50	1466	2698	4164	83
86	1	6	9	35	31	10	5	17	292	466	758	86
87, 88, 91	103	513	264	1420	2939	1331	142	470	17530	31434	48970	87, 88, 91
84	—	12	4	11	22	9	3	1	176	208	384	84
89-a e 89-b	8	37	23	99	365	272	26	96	1624	3767	5391	89-a e 89-b
92	—	—	3	7	33	3	10	1	465	214	679	92
93	—	2	1	18	62	9	4	5	829	535	1364	93
98	47	193	137	480	373	205	9	44	2796	4901	7697	98
84-a, 85, 90, 94, 95, 96, 97, 99	8	76	37	201	273	141	33	87	1933	3113	5046	84-a, 85, 90, 94, 95, 96, 97, 99
103	57	285	154	586	957	704	16	185	3356	6891	10247	103
104	44	189	58	398	563	413	32	163	3571	7160	10731	104
105	6	18	27	81	192	83	19	45	1279	1486	2765	105
107-a e 107-b	56	306	235	1095	2013	907	107	695	10348	16923	27271	107-a e 107-b
108	141	772	526	2076	3893	1763	207	1088	23713	35161	58874	108
102-a, 102-b, 106, 109-a, 109-b, 110-a, 110-b, 111, 112	4	57	31	189	250	170	15	83	1738	3122	4860	102-a, 102-b, 106, 109-a, 109-b, 110-a, 110-b, 111, 112
113-a	2	2	7	17	37	7	3	13	410	426	836	113-a
113-b e 113-c	16	55	26	147	390	204	17	78	2482	3226	5708	113-b e 113-c
117-a, 117-b e 118	138	776	480	2097	3448	1816	204	922	23671	45190	68861	117-a, 117-b e 118
119	4	21	27	70	174	45	5	22	1129	1082	2211	119
114, 115, 116, 121, 122	1	8	6	14	32	21	2	19	349	520	869	114, 115, 116, 121, 122
125-a	2	13	10	57	86	48	3	18	669	857	1526	125-a
125-b	1	3	1	8	15	7	2	7	235	211	446	125-b
126	7	19	33	71	169	126	6	46	704	1571	2275	126
127-a e 127-b	10	38	32	159	273	140	19	106	1949	3029	4978	127-a e 127-b
129	1	7	6	13	39	16	2	7	431	345	776	129
128, 130, 132	4	26	12	55	154	96	26	63	1029	1265	2294	128, 130, 132

Segue: TAVOLA IV. — Morti, durante l'anno 1928, nel complesso dei Comuni aventi del 1° dicembre 1921, e nel complesso dei rimanenti Comuni di ciascun

Numeri dell'Elenco nosologico	Cause di morte	Lazio		Abruzzi e Molise		Campania		Puglie	
		Centri	Altri Comuni	Centri	Altri Comuni	Centri	Altri Comuni	Centri	Altri Comuni
134-a	Enteriti (al di sotto di 2 anni)	954	2289	379	2808	3280	4469	3681	2519
134-b	Enteriti (da 2 anni in su)	130	485	78	744	806	1027	865	695
135	Volvolo, occlusione intestinale	54	32	19	75	103	131	95	59
137	Ernie intestinali e addominali	46	39	11	54	107	96	95	54
131, 138	Malattie da echinococco	17	8	2	1	8	2	10	2
139-a, 139-b, 139-c, 139-d, 139-e, 139-f	Malattie da parassiti intestinali (escluso l'echinococco e l'anchilostoma)	2	7	—	32	12	44	20	36
140	Anchilostomiasi	—	—	—	1	—	—	2	1
141	Appendicite e tifite	90	32	9	61	84	57	46	23
143	Peritonite senza causa indicata	53	58	8	72	72	128	103	49
123, 124-a, 124-b, 133, 136, 142, 145	Altre malattie dell'apparecchio digerente	47	69	8	115	104	155	81	97
146-a	Nefrite acuta	52	130	28	144	271	388	441	152
146-b	Nefrite cronica	433	358	91	445	963	837	520	264
146-c e 146-d	Altre malattie dei reni e dei loro annessi	38	9	3	14	46	22	27	16
147	Malattie della vescica	25	38	5	65	99	104	50	31
148	Calcoli delle vie urinarie	19	3	2	12	18	19	10	2
149-a, 149-b, 149-c	Altre malattie dell'apparecchio uropoietico e della prostata	102	34	12	42	68	38	61	11
153-a, 153-b	Malattie dell'utero	17	4	4	11	13	9	10	1
151, 152 e 154	Altre malattie non puerperali degli organi genitali femminili	20	5	4	5	28	16	18	7
160	Febbre puerperale	37	29	5	44	36	47	23	23
161	Pelvi e metroperitonite puerperali	9	6	2	5	7	11	3	2
156-a a 159, 162 a 164	Altre malattie di gravidanza, parto e puerperio	46	53	16	72	125	118	69	49
165 a 170	Malattie della pelle e dei suoi annessi	80	70	14	74	184	139	165	79
171, 174, 175, 176	Malattie delle ossa, delle articolazioni, psioite ed altre malattie degli organi della locomozione	32	17	4	12	47	31	33	18
180	Alcoolismo acuto	1	1	1	2	—	2	—	1
177	Alcoolismo cronico	10	18	3	26	19	4	2	6
181 a 199, 207 a 209	Morti violente accidentali	421	375	74	450	478	673	374	218
200-a a 202, 204	Omicidi e infanticidi	32	42	9	48	73	53	43	20
210 a 219	Suicidi	156	60	17	75	121	86	80	23
100, 101, 120, 150, 155, 178 e 179	Altre malattie	161	120	26	113	168	173	106	54
o	Morti per causa ignota o non dichiarata o male indicata	18	49	3	31	73	41	22	17
	TOTALE	14009	18531	3300	23411	29083	35586	29089	17250

un centro di popolazione superiore a 10 000 abitanti, alla data del censimento compartimento e del Regno, classificati secondo le cause di morte.

Numeri dell'Elenco nosologico	Basilicata		Calabrie		Sicilia		Sardegna		REGNO			Numeri dell'Elenco nosologico
	Centri	Altri Comuni	Centri	Altri Comuni	Centri	Altri Comuni	Centri	Altri Comuni	Centri	Altri Comuni	TOTALE	
134-a	297	1415	622	2518	6505	2780	247	1402	22155	45460	67615	134-a
134-b	59	364	160	826	1717	890	94	619	5495	10056	15551	134-b
135	5	29	16	81	137	49	9	30	961	1291	2252	135
137	6	33	16	65	147	64	20	42	893	924	1817	137
131, 138	1	3	1	4	18	4	8	13	84	53	137	131, 138
139-a, 139-b, 139-c, 139-d, 139-e, 139-f	—	10	1	28	33	17	—	20	101	497	598	139-a, 139-b, 139-c, 139-d, 139-e, 139-f
140	—	—	—	—	—	2	—	—	4	7	11	140
141	2	2	9	23	103	42	12	15	1043	830	1873	141
143	8	28	25	73	209	90	8	45	1107	1511	2618	143
123, 124-a, 124-b, 133, 136, 142, 145	15	38	28	100	136	93	6	64	834	1515	2349	123, 124-a, 124-b, 133, 136, 142, 145
146-a	13	76	49	215	357	234	13	74	1575	2342	3917	146-a
146-b	14	151	92	506	1167	481	69	212	5843	6681	12524	146-b
146-c e 146-d	—	6	8	14	68	38	4	6	376	311	687	146-c e 146-d
147	4	24	10	60	152	71	9	29	770	1062	1832	147
148	—	5	—	4	41	12	4	7	186	140	326	148
149-a, 149-b, 149-c	7	5	11	32	94	64	12	27	905	900	1805	149-a, 149-b, 149-c
153-a, 153-b	—	3	1	7	18	10	4	4	223	147	370	153-a, 153-b
151, 152 e 154	3	8	1	13	33	11	8	7	295	210	505	151, 152 e 154
160	2	17	5	55	53	24	5	24	412	595	1007	160
161	1	2	—	10	7	3	—	3	77	93	170	161
156-a a 159, 162 a 164	10	21	13	95	118	42	18	52	763	1058	1821	156-a a 159, 162 a 164
165 a 170	5	24	24	100	199	72	20	51	1391	1581	2972	165 a 170
171, 174, 175, 176	—	7	7	23	36	17	4	6	449	476	925	171, 174, 175, 176
180	—	—	—	4	—	—	—	—	13	33	46	180
177	—	2	3	19	8	15	2	15	254	508	762	177
181 a 199, 207 a 209	28	178	97	447	595	351	72	205	5154	8359	13513	181 a 199, 207 a 209
200-a a 202, 204	5	15	14	96	82	44	6	34	407	582	989	200-a a 202, 204
210 a 219	5	20	8	33	188	85	16	42	2004	1899	3903	210 a 219
100, 101, 120, 150, 155, 178 e 179	9	33	17	77	100	69	17	52	1607	2423	4030	100, 101, 120, 150, 155, 178 e 179
o	15	11	91	65	73	33	12	222	453	736	1189	o
	1638	8424	5058	23146	43190	21997	2678	12749	240699	404955	645654	

TAVOLA V. — Morti, durante l'anno 1928, distinti secondo i mesi e

Numeri dell'Elenco nosologico	CAUSE DI MORTE E MESI	Piemonte	Liguria	Lombardia	Venezia Tridentina	Veneto	Venezia Giulia e Zara		
10	Vaiuolo e vaiuoloide	Gennaio	—	—	—	—	—		
		Febbraio	—	1	—	—	—		
		Marzo	—	—	—	—	—		
		Aprile	—	1	—	—	—		
		Maggio	—	—	1	—	—		
		Giugno	—	—	—	—	—		
		Luglio	—	—	—	—	—		
		Agosto	—	—	—	—	—		
		Settembre	—	—	—	—	—		
		Ottobre	—	—	—	—	—		
		Novembre	—	—	—	—	—		
		Dicembre	—	—	1	—	—		
		Anno	—	2	2	—	—	—	
11	Morbilli	Gennaio	2	4	92	13	51	1	
		Febbraio	—	7	100	14	51	15	—
		Marzo	9	15	96	4	47	10	—
		Aprile	5	8	62	4	39	10	—
		Maggio	7	7	33	7	13	12	—
		Giugno	9	1	53	4	13	6	—
		Luglio	3	2	29	6	20	6	—
		Agosto	2	3	24	7	8	4	—
		Settembre	2	2	14	2	8	—	—
		Ottobre	1	—	24	4	10	6	—
		Novembre	2	1	28	3	10	1	—
		Dicembre	10	—	37	6	24	—	—
		Anno	52	50	592	74	294	71	
12	Scarlattina	Gennaio	5	5	8	—	4	2	
		Febbraio	3	5	4	—	4	—	—
		Marzo	5	6	5	1	3	—	—
		Aprile	1	5	2	—	2	—	—
		Maggio	4	2	4	1	2	—	—
		Giugno	—	2	2	—	1	1	—
		Luglio	2	3	5	—	2	—	—
		Agosto	1	1	4	—	—	—	—
		Settembre	1	3	4	—	4	—	—
		Ottobre	3	—	3	3	2	2	—
		Novembre	8	3	6	2	3	1	—
		Dicembre	8	1	12	3	6	4	—
		Anno	41	36	59	10	33	10	

in ciascun compartimento e nel Regno, secondo alcune cause di morte.

Emilia	Toscana	Marche	Umbria	Lazio	Abruzzi e Molise	Campania	Puglie	Basilicata	Calabrie	Sicilia	Sardegna	REGNO
—	—	—	—	—	1	—	—	—	—	—	—	1
—	—	—	—	—	—	—	6	—	—	—	—	7
2	1	—	—	—	1	—	—	—	—	1	—	5
1	—	—	—	1	—	—	—	—	—	—	—	3
—	—	—	—	—	—	—	1	—	—	—	—	2
—	—	—	—	—	1	—	—	—	—	—	—	1
—	—	—	—	—	—	—	—	—	—	—	—	—
—	—	—	—	—	—	—	—	—	—	—	—	—
—	—	—	—	—	—	—	—	—	—	—	—	—
—	—	—	—	—	—	—	—	—	—	—	—	—
1	—	—	—	—	—	—	—	—	—	—	—	1
—	—	—	—	—	—	—	—	—	—	—	—	1
4	1	—	—	1	3	—	7	—	—	1	—	21
26	8	1	—	9	30	29	161	2	94	17	5	545
30	25	1	6	14	11	45	156	5	95	22	8	605
47	34	5	6	6	9	60	215	1	89	20	—	673
57	25	9	9	5	2	32	172	1	79	21	2	542
37	17	8	14	9	10	40	70	1	72	26	3	386
46	18	3	15	9	13	49	139	—	91	86	1	556
29	18	2	7	19	20	62	177	1	66	76	1	544
16	8	3	5	17	12	35	82	5	103	62	—	396
2	5	1	1	5	2	18	35	12	90	10	—	209
5	4	1	3	6	3	18	27	14	87	16	—	229
7	6	4	4	9	10	23	17	8	69	10	—	212
9	8	4	3	16	26	58	25	3	75	12	1	317
311	176	42	73	124	148	469	1276	53	1010	378	21	5214
8	6	1	—	14	22	44	18	1	14	31	5	188
4	8	—	—	17	15	34	27	—	19	29	5	174
4	2	—	—	18	6	31	20	1	26	28	—	156
1	10	—	1	14	6	24	33	1	10	16	4	130
3	7	—	—	17	6	28	28	1	14	32	—	149
5	1	1	—	20	4	37	17	5	32	81	—	209
1	3	—	—	17	5	49	29	10	31	62	1	220
6	2	—	—	25	8	39	13	19	27	38	—	183
4	2	1	1	18	7	66	10	20	20	92	—	253
5	1	1	2	13	21	77	8	7	33	52	—	233
4	3	—	—	25	15	57	7	4	40	43	2	223
2	4	1	—	15	20	61	8	—	29	32	—	206
47	49	5	4	213	135	547	218	69	295	536	17	2324

Segue: TAVOLA V. — Morti, durante l'anno 1928, distinti secondo i mesi e

Numeri dell'Elenco nosologico	CAUSE DI MORTE E MESI	Piemonte	Liguria	Lombardia	Venezia Tridentina	Veneto	Venezia Giulia e Zara
		14-a e 14-b	Infezioni tifoidee (tifo adominale e paratifi) . . .	Gennaio 25	6	85	2
		Febbraio 19	2	68	1	20	4
		Marzo 17	6	45	—	37	—
		Aprile 16	5	38	1	23	6
		Maggio 10	5	34	3	27	7
		Giugno 17	8	42	—	33	5
		Luglio 41	23	103	7	66	10
		Agosto 83	34	273	15	91	22
		Settembre 92	40	397	16	132	21
		Ottobre 112	19	328	11	104	12
		Novembre 62	19	216	7	89	8
		Dicembre 34	17	125	2	42	4
	Anno	528	184	1754	65	687	107
17	Febbre melitense	Gennaio —	—	—	—	—	—
		Febbraio 1	—	—	—	—	—
		Marzo 3	—	—	—	—	—
		Aprile 2	—	—	—	—	—
		Maggio 1	—	—	—	—	—
		Giugno 2	—	—	—	—	—
		Luglio 1	—	—	—	—	—
		Agosto 2	—	—	1	—	—
		Settembre —	—	—	—	—	—
		Ottobre —	—	—	—	—	—
		Novembre —	—	—	—	—	—
		Dicembre —	—	—	—	—	—
	Anno	12	—	—	1	—	—
19	Meningite cerebro-spinale epidemica	Gennaio —	—	1	1	1	—
		Febbraio —	1	1	—	—	—
		Marzo —	—	1	—	1	—
		Aprile —	2	—	—	—	—
		Maggio —	—	1	—	1	—
		Giugno —	2	—	—	1	1
		Luglio 1	1	1	—	2	1
		Agosto —	—	1	—	—	—
		Settembre —	—	—	—	—	—
		Ottobre —	—	1	—	—	—
		Novembre —	—	—	—	1	—
		Dicembre —	1	1	—	2	—
	Anno	1	7	8	1	9	2

in ciascun compartimento e nel Regno, secondo alcune cause di morte.

Emilia	Toscana	Marche	Umbria	Lazio	Abruzzi e Molise	Campania	Puglie	Basilicata	Calabrie	Sicilia	Sardegna	REGNO
34	24	25	10	45	55	46	14	5	32	52	13	504
20	20	11	9	29	21	25	28	7	31	39	20	374
26	12	8	9	15	31	20	21	5	21	45	6	324
18	6	9	1	11	16	24	28	3	25	28	16	274
26	12	10	3	16	13	28	33	9	24	38	11	309
20	15	6	5	18	20	19	28	3	19	27	13	298
34	46	8	17	42	42	53	52	12	43	74	22	695
64	84	34	27	44	41	90	60	14	40	93	25	1134
93	77	41	26	53	55	100	54	16	43	82	18	1356
74	72	32	28	59	41	95	36	13	36	81	23	1176
60	60	24	27	45	39	76	30	6	29	58	19	874
42	49	9	12	42	37	60	26	3	24	48	13	589
511	477	217	174	419	411	636	410	96	367	665	199	7907
1	1	—	—	—	—	1	—	1	3	4	1	12
—	—	—	—	—	—	2	3	1	—	3	1	11
—	1	—	—	—	—	1	—	—	—	2	—	8
1	1	—	—	—	—	3	2	1	3	12	2	27
—	3	—	—	—	—	1	1	—	2	8	—	16
2	3	—	—	—	—	2	—	—	1	5	1	16
4	1	—	—	—	1	1	2	1	1	9	—	21
—	1	—	1	1	—	—	1	—	4	8	—	19
1	—	—	—	—	—	—	1	—	4	8	—	14
—	1	—	—	—	—	1	2	—	4	3	—	11
—	—	—	—	—	—	—	3	—	2	6	1	12
—	—	—	—	—	—	—	1	1	3	9	—	14
9	12	—	1	1	1	12	16	5	27	77	7	181
1	—	1	—	4	—	1	—	—	—	1	—	11
—	—	—	—	1	—	—	—	—	—	—	—	2
—	2	—	—	1	—	1	—	2	—	1	—	9
1	—	—	—	—	—	—	—	—	—	1	—	4
—	1	—	—	2	—	—	—	—	1	1	—	7
—	1	—	—	1	—	—	—	—	—	1	—	8
—	1	—	—	1	—	—	—	—	—	—	—	8
1	—	—	—	1	—	—	—	—	1	1	—	6
—	—	—	—	—	—	—	—	—	—	—	—	3
—	1	—	—	1	—	—	—	—	—	—	—	5
—	—	—	—	—	—	—	—	—	—	—	—	4
—	—	—	—	1	—	—	—	—	—	1	1	5
4	5	3	1	11	3	3	1	2	2	8	1	72

Segue: TAVOLA V. — Morti, durante l'anno 1928, distinti secondo i mesi e

Numeri dell'Elenco nosologico	CAUSE DI MORTE E MESI	Piemonte	Liguria	Lombardia	Venezia Tridentina	Veneto	Venezia Giulia e Zara	in ciascun compartimento e nel Regno, secondo alcune cause di morte.														
								Emilia	Toscana	Marche	Umbria	Lazio	Abruzzi e Molise	Campania	Puglie	Basilicata	Calabrie	Sicilia	Sardegna	REGNO		
20	Difterite e croup	Gennaio	11	8	70	11	56	6	33	17	11	12	37	16	39	14	3	19	19	5	387	
		Febbraio	6	6	54	6	48	14	28	19	8	3	29	12	27	18	4	13	22	3	320	
		Marzo	8	6	49	4	47	11	12	23	12	5	37	14	28	13	5	13	26	5	318	
		Aprile	10	8	31	7	23	4	12	12	3	6	6	16	7	16	5	—	5	18	3	186
		Maggio	9	6	37	3	16	2	11	11	6	2	16	12	24	8	1	10	10	3	187	
		Giugno	4	3	12	3	11	1	7	12	3	3	14	4	15	7	2	5	18	1	125	
		Luglio	7	2	14	1	12	—	4	11	7	4	12	6	17	4	1	10	11	5	128	
		Agosto	9	1	16	4	13	6	19	11	4	5	20	14	15	4	2	13	13	9	178	
		Settembre	13	6	30	3	24	5	15	22	9	8	12	18	21	6	5	9	16	8	230	
		Ottobre	9	5	39	7	48	11	25	26	16	16	18	9	27	7	1	17	38	2	321	
		Novembre	7	10	44	5	52	14	28	24	13	12	18	15	31	6	3	18	51	6	357	
		Dicembre	11	6	56	9	54	15	47	22	17	16	26	22	31	10	3	13	42	5	405	
			Anno	104	67	452	63	404	89	241	210	109	92	255	149	291	102	30	145	284	55	3142
21	Pertosse	Gennaio	29	7	30	8	49	4	26	12	11	2	9	10	15	10	11	8	15	9	265	
		Febbraio	25	13	36	10	50	8	46	11	7	10	15	14	18	10	12	8	10	8	311	
		Marzo	22	23	61	18	53	9	51	15	6	8	11	20	29	21	11	8	24	13	403	
		Aprile	25	23	86	21	53	5	50	25	15	9	26	19	18	13	12	8	32	9	449	
		Maggio	27	11	69	5	65	11	47	29	12	10	24	25	25	19	6	15	54	6	460	
		Giugno	24	6	56	7	79	8	55	12	4	13	21	14	24	18	5	10	38	2	396	
		Luglio	26	8	61	11	71	10	61	20	9	15	39	14	21	16	5	7	28	3	425	
		Agosto	19	16	83	11	52	9	36	17	19	14	37	15	15	3	4	10	24	2	386	
		Settembre	20	8	65	18	47	2	30	12	10	10	17	9	9	1	4	4	17	4	287	
		Ottobre	8	6	37	10	18	5	15	5	7	4	11	4	1	4	1	4	13	5	158	
		Novembre	9	1	34	4	29	5	19	1	4	5	7	8	5	6	4	—	23	3	167	
		Dicembre	6	2	37	6	42	2	23	11	6	3	14	10	6	2	2	2	29	4	207	
			Anno	240	124	655	129	608	78	459	170	110	103	231	162	186	123	77	84	307	68	3914
22-a e 22-b	Influenza	Gennaio	95	23	131	8	81	7	62	51	19	20	46	36	99	104	12	35	82	22	933	
		Febbraio	143	83	108	14	110	8	86	66	27	25	43	47	101	102	38	56	69	27	1153	
		Marzo	277	91	360	31	168	29	153	104	52	67	76	87	132	121	25	79	88	45	1985	
		Aprile	210	44	450	23	152	19	134	90	47	46	60	65	97	87	26	84	75	20	1729	
		Maggio	81	12	178	15	103	11	86	81	43	55	50	52	77	74	21	72	73	14	1098	
		Giugno	34	5	63	12	46	14	33	42	18	34	32	33	75	61	18	41	72	12	645	
		Luglio	14	5	24	4	16	1	12	33	4	22	25	13	87	68	10	32	60	4	434	
		Agosto	7	1	16	2	2	—	6	17	10	9	20	22	56	51	17	42	40	4	322	
		Settembre	7	—	9	2	2	1	4	7	8	10	16	10	38	29	10	25	42	6	226	
		Ottobre	13	1	24	1	15	2	11	16	5	9	14	8	60	32	8	24	42	6	291	
		Novembre	28	3	30	1	26	4	12	24	3	6	11	15	51	57	9	37	40	13	370	
		Dicembre	59	11	108	10	92	9	38	71	11	17	44	41	141	163	17	53	73	22	980	
			Anno	968	279	1501	123	813	105	637	602	247	320	437	429	1014	949	211	580	755	195	10166

in ciascun compartimento e nel Regno, secondo alcune cause di morte.

		Emilia	Toscana	Marche	Umbria	Lazio	Abruzzi e Molise	Campania	Puglie	Basilicata	Calabrie	Sicilia	Sardegna	REGNO
	Anno	241	210	109	92	255	149	291	102	30	145	284	55	3142
	Anno	459	170	110	103	231	162	186	123	77	84	307	68	3914
	Anno	637	602	247	320	437	429	1014	949	211	580	755	195	10166

Segue: TAVOLA V. — Morti, durante l'anno 1928, distinti secondo i mesi e

in ciascun compartimento e nel Regno, secondo alcune cause di morte.

Numeri dell'Elenco nosologico	CAUSE DI MORTE E MESI	Piemonte	Liguria	Lombardia	Venezia Tridentina	Veneto	Venezia Giulia e Zara	Emilia	Toscana	Marche	Umbria	Lazio	Abruzzi e Molise	Campania	Puglie	Basilicata	Calabrie	Sicilia	Sardegna	REGNO		
23-a e 23-b	Malaria e cachessia palustre	Gennaio	3	—	2	—	7	—	2	3	1	1	9	4	7	22	5	21	31	20	138	
		Febbraio	1	1	2	—	7	—	1	2	—	—	6	2	6	15	5	13	15	25	103	
		Marzo	—	—	2	—	8	2	3	3	1	—	5	1	10	12	3	16	12	15	91	
		Aprile	2	—	—	—	11	—	3	—	—	—	4	3	3	12	7	12	15	15	87	
		Maggio	1	—	1	—	6	1	3	3	—	—	5	2	2	14	2	15	19	19	93	
		Giugno	—	—	1	1	10	—	—	2	1	—	4	2	11	18	14	14	19	22	119	
		Luglio	1	1	1	—	10	—	3	8	1	—	—	33	8	19	41	18	33	55	92	324
		Agosto	—	—	2	1	16	1	2	3	1	2	2	48	9	21	67	18	52	144	174	561
		Settembre	1	—	13	—	15	—	6	1	1	—	—	23	8	14	53	21	70	155	138	519
		Ottobre	1	—	7	—	22	—	2	4	—	2	—	30	9	11	34	19	62	115	94	412
		Novembre	1	1	5	—	16	1	—	2	1	—	—	15	5	10	26	13	45	82	62	285
		Dicembre	1	—	3	—	8	—	3	6	—	—	1	11	5	9	23	9	26	41	47	193
	Anno	12	3	39	2	136	5	28	37	7	6	193	58	123	337	134	379	703	723	2925		
26-a, 26-b e 26 c	Dissenteria	Gennaio	1	—	1	—	—	—	—	—	—	1	1	1	1	—	5	5	3	—	19	
		Febbraio	—	—	—	—	1	—	—	—	—	—	—	—	—	—	1	1	—	—	3	
		Marzo	—	—	1	—	1	—	1	—	—	—	—	1	—	—	—	1	1	—	6	
		Aprile	—	—	—	—	—	—	—	1	1	—	—	—	—	1	—	2	4	—	9	
		Maggio	1	—	1	—	—	—	—	—	—	—	—	1	1	1	—	—	1	—	6	
		Giugno	2	—	3	—	—	1	1	—	—	1	2	4	7	2	—	3	14	2	42	
		Luglio	6	—	25	5	9	2	—	—	3	1	3	10	11	6	1	13	13	5	113	
		Agosto	17	2	25	5	22	1	3	2	2	1	5	11	11	3	3	18	19	9	159	
		Settembre	12	2	22	5	11	8	9	4	—	1	4	4	12	2	—	14	7	9	126	
		Ottobre	5	—	12	—	6	5	10	1	2	1	2	2	2	6	1	2	2	13	3	73
		Novembre	2	—	1	—	—	2	—	1	—	—	—	1	1	4	1	—	—	5	3	20
		Dicembre	1	—	1	—	1	—	—	—	1	—	—	—	—	1	2	—	3	7	1	18
	Anno	47	4	92	15	51	19	21	9	9	5	17	35	54	20	7	62	89	35	594		
32	Poliomielite anteriore acuta	Gennaio	1	1	—	—	1	—	3	2	5	2	5	2	5	2	1	3	2	—	35	
		Febbraio	4	1	8	—	5	—	2	4	7	1	3	—	3	3	2	3	8	2	56	
		Marzo	2	—	5	—	3	—	1	1	5	2	1	1	4	4	1	2	1	—	32	
		Aprile	3	—	2	—	4	1	1	—	1	2	1	4	1	3	—	6	1	—	30	
		Maggio	3	2	2	—	4	—	1	3	2	1	5	2	1	3	—	4	3	—	33	
		Giugno	2	1	4	—	4	—	—	4	7	1	6	2	—	3	—	4	3	1	42	
		Luglio	3	2	4	—	3	—	3	3	5	2	4	—	3	3	1	1	1	1	39	
		Agosto	3	1	7	1	8	—	—	3	6	3	2	2	2	2	1	2	1	2	46	
		Settembre	1	—	4	—	6	—	1	2	3	2	3	—	1	1	—	4	6	—	34	
		Ottobre	2	3	1	—	1	—	1	5	5	3	3	3	3	5	1	—	2	3	1	39
		Novembre	—	1	2	1	9	1	—	2	7	1	2	2	2	3	—	1	3	—	1	35
		Dicembre	4	1	3	—	6	—	1	3	7	2	3	2	2	5	2	1	1	—	3	44
	Anno	28	13	42	2	51	2	14	32	60	22	38	20	33	26	7	35	29	11	465		

Segue: TAVOLA V. — Morti, durante l'anno 1928, distinti secondo i mesi e

Numeri dell'Elenco nosologico	CAUSE DI MORTE E MESI	CAUSE DI MORTE E MESI						
		Piemonte	Liguria	Lombardia	Venezia Tridentina	Veneto	Venezia Giulia e Zara	
33	Encefalite letargica	Gennaio	4	2	4	—	5	1
		Febbraio	7	1	6	—	4	1
		Marzo	7	1	11	1	6	—
		Aprile	14	1	13	2	8	—
		Maggio	—	1	0	—	9	—
		Giugno	3	1	9	—	2	3
		Luglio	3	—	8	—	12	1
		Agosto	12	—	8	2	8	—
		Settembre	1	—	6	—	4	—
		Ottobre	3	—	9	—	6	—
		Novembre	2	1	11	—	4	1
		Dicembre	2	1	4	4	4	—
		Anno	58	9	97	9	72	7
36	Pustola maligna, carbonchio	Gennaio	—	1	1	—	1	—
		Febbraio	—	1	1	—	—	—
		Marzo	—	1	2	1	—	—
		Aprile	1	1	1	—	1	—
		Maggio	1	—	—	—	1	—
		Giugno	2	1	—	—	1	—
		Luglio	2	—	4	—	—	—
		Agosto	1	1	2	1	—	—
		Settembre	3	1	—	—	—	—
		Ottobre	1	3	1	—	—	—
		Novembre	—	—	1	—	—	—
		Dicembre	—	1	—	—	1	—
		Anno	11	11	13	2	5	—
38	Rabbia	Gennaio	—	—	1	—	—	—
		Febbraio	—	—	2	—	1	—
		Marzo	—	—	1	—	—	—
		Aprile	—	—	—	—	—	—
		Maggio	—	—	—	—	—	—
		Giugno	—	—	2	—	—	—
		Luglio	—	—	2	—	—	—
		Agosto	—	—	—	—	—	—
		Settembre	—	—	—	—	—	—
		Ottobre	—	—	—	—	—	—
		Novembre	—	—	—	—	—	—
		Dicembre	—	—	3	—	—	—
		Anno	—	—	11	—	1	—

in ciascun compartimento e nel Regno, secondo alcune cause di morte.

														REGNO	
Emilia	Toscana	Marche	Umbria	Lazio	Abruzzi e Molise	Campania	Puglie	Basilicata	Ca'abrie	Sicilia	Sardegna	REGNO			
4	8	1	2	2	1	1	1	—	3	3	3	45			
7	6	6	1	2	3	—	1	2	1	1	2	53			
3	2	1	1	1	5	—	2	—	4	2	—	46			
7	7	—	2	3	—	—	2	—	1	4	—	64			
4	1	2	2	3	2	—	3	—	—	1	1	35			
3	4	—	—	4	1	—	2	—	2	2	1	37			
9	5	—	1	3	2	1	1	—	1	3	3	53			
7	2	8	1	3	3	—	1	—	—	—	2	57			
4	7	—	—	4	1	2	—	—	—	1	1	31			
2	4	3	1	4	—	—	2	—	—	—	—	34			
5	6	—	—	1	—	2	1	—	—	1	—	35			
5	2	—	—	2	2	—	3	—	—	4	3	36			
60	54	21	11	32	20	6	18	2	12	22	16	526			
—	2	—	—	2	—	—	1	—	1	3	1	13			
1	5	—	—	1	—	—	—	2	—	—	1	12			
1	2	—	1	1	—	2	—	—	—	1	3	15			
2	1	—	1	—	2	—	—	—	—	1	—	11			
—	3	—	—	—	—	—	1	—	1	1	1	9			
2	—	—	—	2	—	1	1	—	2	5	—	15			
1	1	—	—	3	1	6	3	2	2	3	3	31			
—	2	1	2	8	—	3	5	1	—	2	1	30			
2	5	—	1	—	2	3	1	4	1	—	2	25			
—	1	1	—	3	2	1	—	4	1	2	2	22			
1	1	1	—	2	—	1	—	4	1	2	1	11			
1	1	—	—	—	—	1	1	1	3	1	1	12			
9	24	3	5	24	7	17	13	14	12	21	15	206			
—	—	—	—	—	—	1	—	—	—	—	—	2			
—	—	—	—	—	—	—	—	—	—	—	—	3			
—	—	—	—	—	—	—	1	—	—	—	—	2			
—	—	—	—	—	—	—	—	—	—	—	—	1			
—	—	—	—	—	—	—	—	—	—	1	—	3			
—	—	—	—	—	—	—	—	—	—	—	—	3			
—	—	—	—	—	—	2	—	—	—	1	—	3			
—	—	—	—	—	—	—	—	—	—	—	—	1			
—	—	—	—	—	—	—	—	—	—	—	—	7			
—	—	—	—	—	—	1	—	—	—	3	—	6			
1	1	7	2	1	1	7	2	1	1	5	1	31			

Segue: TAVOLA V. — Morti, durante l'anno 1928, distinti secondo i mesi e

Numeri dell'Elenco nosologico	CAUSE DI MORTE E MESI	REGIONI						
		Piemonte	Liguria	Lombardia	Venezia Tridentina	Veneto	Venezia Giulia e Zara	
39	Tetano	Gennaio	3	2	5	2	8	4
		Febbraio	8	—	5	—	9	—
		Marzo	9	1	4	1	9	1
		Aprile	6	—	2	1	9	3
		Maggio	6	—	7	—	17	4
		Giugno	13	2	14	1	19	3
		Luglio	6	3	15	1	16	4
		Agosto	15	1	2	1	13	2
		Settembre	9	2	11	1	12	1
		Ottobre	7	1	5	1	3	1
		Novembre	9	1	5	—	10	6
		Dicembre	3	1	1	1	6	—
		Anno	94	14	76	10	131	29
172	Reumatismo articolare acuto	Gennaio	16	8	22	2	26	6
		Febbraio	11	5	29	1	24	5
		Marzo	9	3	18	1	21	5
		Aprile	20	—	14	—	14	6
		Maggio	11	2	16	1	14	4
		Giugno	19	1	21	5	15	2
		Luglio	12	2	28	5	14	2
		Agosto	9	5	20	4	9	2
		Settembre	12	4	15	2	12	2
		Ottobre	14	6	18	1	14	5
		Novembre	12	2	9	4	18	3
		Dicembre	19	6	17	2	15	5
		Anno	164	44	227	28	196	47
103	Bronchite acuta	Gennaio	49	21	124	17	97	13
		Febbraio	44	21	89	14	79	30
		Marzo	31	18	131	13	92	32
		Aprile	37	14	144	19	73	12
		Maggio	28	8	116	7	72	16
		Giugno	20	4	80	17	41	10
		Luglio	22	11	63	9	37	10
		Agosto	23	3	60	7	23	16
		Settembre	21	5	50	6	38	15
		Ottobre	18	4	77	3	48	17
		Novembre	30	8	82	10	67	21
		Dicembre	36	14	153	10	109	20
		Anno	359	131	1169	132	776	212

in ciascun compartimento e nel Regno, secondo alcune cause di morte.

REGIONI													REGNO
Emilia	Toscana	Marche	Umbria	Lazio	Abruzzi e Molise	Campania	Puglie	Basilicata	Calabrie	Sicilia	Sardegna		
—	1	—	1	1	2	4	1	1	1	1	1	1	38
3	3	—	2	3	—	2	2	—	1	1	2	1	41
3	2	1	2	2	1	3	4	1	2	5	1	1	52
2	1	2	—	4	2	4	2	—	1	—	—	—	39
5	5	3	2	2	2	10	2	—	1	2	1	1	69
4	7	2	3	4	1	4	1	1	1	1	1	1	82
7	5	3	—	1	2	13	3	—	4	1	1	1	85
5	5	4	—	3	2	10	8	—	2	5	2	2	80
5	3	2	1	2	2	7	5	1	—	5	4	4	73
6	2	5	—	—	1	6	3	1	—	10	—	—	50
4	2	—	2	1	—	2	1	—	1	1	1	1	27
49	38	25	13	24	16	69	34	6	15	34	14	14	691
19	15	7	2	4	5	12	13	3	13	11	3	3	187
12	15	6	4	7	3	7	14	4	12	7	3	3	169
14	10	6	5	4	12	13	6	3	4	12	4	4	150
9	15	7	4	6	6	20	8	3	4	7	2	2	145
14	8	3	4	4	8	10	5	4	9	8	2	2	127
0	5	7	3	4	4	12	2	1	5	6	2	2	134
20	11	5	1	4	3	8	5	1	8	11	2	2	142
7	14	3	3	7	8	7	7	1	5	13	2	2	126
14	14	2	3	5	7	18	4	3	7	6	3	3	133
13	10	3	4	2	9	9	8	4	10	7	2	2	135
16	9	5	4	6	7	12	10	3	8	12	1	1	137
16	9	5	4	6	14	17	11	6	4	14	6	6	176
167	138	55	42	58	86	145	93	36	89	114	32	32	1761
60	17	21	15	43	51	148	129	29	80	190	21	21	1125
58	26	19	14	28	42	158	129	35	73	122	23	23	1004
61	32	40	23	34	53	182	124	44	86	166	28	28	1190
58	35	27	16	32	40	122	109	42	66	150	22	22	1018
50	21	14	19	23	40	120	88	34	56	131	16	16	859
23	23	9	9	25	21	134	90	21	34	119	7	7	687
29	16	5	9	16	28	114	96	23	48	129	13	13	678
25	15	13	7	16	30	111	72	21	63	105	7	7	617
20	15	14	2	19	16	60	63	17	47	94	10	10	512
26	14	13	6	22	16	68	60	23	41	122	13	13	591
40	30	11	10	22	22	86	91	24	50	142	20	20	766
62	44	30	11	43	42	150	139	29	96	191	21	21	1200
512	283	216	141	323	401	1453	1190	342	740	1661	201	201	10247

Segue: TAVOLA V. — Morti, durante l'anno 1928, distinti secondo i mesi e

Numeri dell'Elenco nosologico	CAUSE DI MORTE E MESI	Piemonte	Liguria	Lombardia	Venezia Tridentina	Veneto	Venezia Giulia e Zara	
104	Bronchite cronica . . .	Gennaio	147	46	183	26	107	22
		Febbraio	113	35	134	16	88	19
		Marzo	151	37	141	18	105	24
		Aprile	110	23	126	7	74	23
		Maggio	74	20	91	10	64	22
		Giugno	47	13	69	5	38	18
		Luglio	55	13	63	7	47	7
		Agosto	42	14	67	6	39	14
		Settembre	32	15	49	7	32	6
		Ottobre	75	17	91	11	40	11
		Novembre	75	16	87	6	43	11
		Dicembre	105	49	177	14	105	22
		Anno	1026	298	1278	133	782	199
107-a e 107-b	Polmonite crupale . . .	Gennaio	285	116	445	75	239	88
		Febbraio	245	114	313	90	191	98
		Marzo	300	104	442	77	198	110
		Aprile	264	86	358	74	161	83
		Maggio	186	56	280	53	173	67
		Giugno	130	36	238	52	140	37
		Luglio	81	25	230	24	118	31
		Agosto	61	20	191	34	75	38
		Settembre	86	24	174	23	65	34
		Ottobre	158	44	274	36	115	41
		Novembre	141	37	258	31	131	60
		Dicembre	337	98	511	65	185	85
		Anno	2274	760	3714	634	1791	772
108	Bronco polmonite acuta (compresa la bronchite capillare)	Gennaio	515	242	885	80	562	107
		Febbraio	458	312	718	60	562	99
		Marzo	640	283	1057	71	624	127
		Aprile	495	163	974	69	484	116
		Maggio	371	128	644	58	440	80
		Giugno	226	104	478	38	344	52
		Luglio	194	81	444	16	292	67
		Agosto	180	70	391	19	211	35
		Settembre	160	73	502	19	216	43
		Ottobre	237	104	425	36	264	58
		Novembre	267	98	498	22	296	46
		Dicembre	501	255	1028	50	617	96
		Anno	4244	1913	7844	538	4912	926

in ciascun compartimento e nel Regno, secondo alcune cause di morte.

Emilia	Toscana	Marche	Umbria	Lazio	Abruzzi e Molise	Campania	Puglie	Basilicata	Calabrie	Sicilia	Sardegna	REGNO
101	107	42	23	60	49	139	90	25	35	131	14	1347
75	92	34	19	52	41	149	90	24	48	112	18	1159
97	105	38	23	57	86	138	99	32	66	128	21	1366
87	82	31	20	49	43	121	63	22	57	70	26	1034
68	67	31	20	40	50	105	60	12	42	77	14	867
55	49	22	16	31	45	79	62	17	30	50	13	659
41	40	19	18	31	33	67	42	20	28	59	10	600
29	36	16	7	31	27	52	43	9	16	63	9	520
24	31	17	12	19	17	45	36	4	17	51	10	424
46	59	14	17	24	21	76	40	13	26	54	18	653
53	49	13	16	22	29	89	46	18	38	59	20	690
91	131	52	30	76	55	160	111	37	53	122	22	1412
767	848	329	221	492	496	1220	782	233	456	976	195	10731
236	162	61	34	187	83	321	215	29	124	315	79	3094
218	183	56	49	141	89	301	172	38	126	261	83	2768
223	194	56	64	140	108	324	197	35	148	301	94	3115
223	143	59	42	125	92	243	200	35	136	248	79	2651
185	142	40	36	112	84	244	196	34	124	254	59	2325
158	98	47	35	104	89	293	210	21	110	242	51	2091
94	120	41	34	77	77	275	227	32	91	216	49	1842
86	70	28	17	84	50	224	144	16	67	203	42	1450
60	58	15	16	65	48	148	90	24	64	152	41	1187
83	89	29	15	79	63	214	127	31	77	193	57	1725
107	89	31	10	98	58	174	144	28	83	205	70	1755
190	183	74	41	178	97	311	266	39	180	330	98	3268
1863	1531	537	393	1390	938	3072	2188	362	1330	2920	802	27271
441	388	123	77	315	161	750	598	127	275	598	135	6379
457	331	142	95	251	209	847	614	93	250	512	126	6136
610	392	173	128	300	265	905	618	111	290	558	152	7304
502	289	153	102	268	217	790	532	74	252	490	132	6102
420	284	138	94	201	172	677	483	76	228	461	102	5057
323	223	93	84	177	130	684	599	62	193	489	71	4370
239	193	82	54	228	131	767	566	47	200	447	66	4114
213	140	64	46	173	124	557	374	48	148	392	66	3251
159	123	50	31	109	120	341	226	48	132	286	74	2512
205	152	71	39	130	131	398	259	48	150	363	96	3166
213	188	67	58	176	127	466	326	74	199	383	113	3617
442	424	147	119	320	233	827	578	105	285	677	162	6866
4224	3127	1303	927	2648	2020	8009	5773	913	2612	5656	1295	58874

Segue: TAVOLA V. — Morti, durante l'anno 1928, distinti secondo i mesi e

in ciascun compartimento e nel Regno, secondo alcune cause di morte.

Numeri dell'Elenco nosologico	CAUSE DI MORTE E MESI	REGIONI							REGNO												
		Piemonte	Liguria	Lombardia	Venezia Tridentina	Veneto	Venezia Giulia e Zara	Emilia	Toscana	Marche	Umbria	Lazio	Abruzzi e Molise	Campania	Puglie	Basilicata	Calabrie	Sicilia	Sardegna	REGNO	
134-a	Enteriti (al disotto di 2 anni)	Gennaio	106	30	270	20	197	29	109	85	49	27	90	108	210	261	53	133	326	58	2161
		Febbraio	118	20	247	16	173	25	96	66	33	23	70	94	162	255	32	118	215	44	1807
		Marzo	102	23	260	26	181	29	106	64	37	24	69	110	172	222	38	107	205	50	1825
		Aprile	124	26	323	26	140	20	113	62	40	25	77	102	185	248	40	84	218	55	1908
		Maggio	109	31	357	26	178	20	89	59	47	22	89	123	372	470	66	92	398	56	2604
		Giugno	152	71	739	26	279	37	104	151	57	43	238	271	1164	944	156	237	1060	129	5858
		Luglio	536	180	3187	126	1021	188	233	412	156	132	760	722	2023	1219	432	567	2061	265	14220
		Agosto	746	225	4196	408	1409	368	504	488	279	187	818	793	1673	733	439	723	1770	285	16044
		Settembre	437	84	2420	319	850	242	567	253	218	106	428	395	761	543	202	419	1073	214	9531
		Ottobre	229	41	1003	87	422	135	276	173	106	77	305	197	469	457	122	293	861	273	5526
		Novembre	122	35	444	27	359	61	135	94	65	62	185	154	337	482	74	222	642	141	3641
		Dicembre	101	19	271	22	232	20	101	82	53	32	114	118	221	366	58	145	456	79	2490
			Anno	2882	785	13717	1129	5441	1174	2433	1989	1140	760	3243	3187	7749	6230	1712	3140	9285	1649
134-b	Enteriti (da 2 anni in su)	Gennaio	61	19	93	5	55	8	34	49	14	10	25	54	103	126	19	72	187	67	1001
		Febbraio	49	26	67	6	42	6	42	31	24	10	29	43	91	90	23	40	131	50	800
		Marzo	57	32	94	6	53	9	36	47	14	7	38	49	91	74	19	57	116	43	842
		Aprile	53	20	91	5	44	10	45	37	7	10	31	53	80	82	21	49	122	30	790
		Maggio	68	13	92	9	61	9	26	51	10	14	29	41	90	106	17	44	118	34	832
		Giugno	52	23	115	5	57	5	41	43	12	14	42	57	151	144	27	41	189	29	1047
		Luglio	104	58	219	8	102	22	60	91	22	21	89	103	299	220	56	112	334	58	1978
		Agosto	166	56	292	28	166	37	93	135	45	31	109	131	297	212	62	157	343	86	2446
		Settembre	121	38	233	16	89	29	113	85	45	21	80	109	193	144	71	133	302	96	1918
		Ottobre	82	20	164	9	78	16	74	78	25	16	57	65	187	120	47	124	286	85	1533
		Novembre	73	14	113	8	65	17	42	53	15	8	43	58	129	135	32	88	261	70	1224
		Dicembre	56	18	125	7	57	16	53	56	25	15	43	59	122	107	29	69	218	65	1140
			Anno	942	337	1698	112	869	184	659	756	258	177	615	822	1833	1560	423	986	2697	713
210 a 219	Suicidi	Gennaio	49	14	40	5	30	16	35	22	8	3	19	2	15	9	2	5	17	5	296
		Febbraio	30	14	40	5	35	10	35	33	8	5	18	9	11	13	2	3	25	6	302
		Marzo	49	27	69	7	37	15	48	22	9	4	23	9	19	5	—	4	15	3	365
		Aprile	60	22	66	4	36	22	55	36	8	6	17	12	17	8	2	4	29	3	407
		Maggio	53	19	61	3	38	27	48	41	4	7	30	8	19	4	4	4	27	3	400
		Giugno	43	20	49	7	48	16	41	34	10	6	26	10	31	10	1	3	36	6	397
		Luglio	45	17	71	6	36	17	43	27	9	6	17	8	21	12	5	7	23	3	373
		Agosto	43	25	53	6	27	17	49	24	8	8	15	13	22	8	1	1	27	1	348
		Settembre	34	14	46	2	21	18	35	12	6	5	8	6	17	10	5	3	24	8	274
		Ottobre	28	11	27	2	23	15	38	20	5	2	12	5	12	5	3	3	24	9	244
		Novembre	38	15	37	3	22	16	43	22	6	1	14	6	12	9	—	3	14	7	268
		Dicembre	28	21	30	3	19	13	31	15	6	4	17	4	11	10	—	1	12	4	229
			Anno	500	219	589	53	372	202	501	308	87	57	216	92	207	103	25	41	273	58

Segue TAVOLA V. — Morti, durante l'anno 1928, distinti secondo i mesi e

in ciascun compartimento e nel Regno, secondo alcune cause di morte.

Numeri dell'Elenco nosologico	CAUSE DI MORTE E MESI	Compartimenti							Regno											
		Piemonte	Liguria	Lombardia	Venezia Triden- tina	Veneto	Venezia Giulia e Zara	Emilia	Toscana	Marche	Umbria	Lazio	Abruzzi e Molise	Campania	Puglie	Basilicata	Calabrie	Sicilia	Sardegna	REGNO
Altre malattie	Gennaio	3272	1343	4960	711	3718	1028	3027	2655	1208	658	2077	1645	3578	2565	472	1499	3491	804	38711
	Febbraio	3027	1191	4337	620	3442	927	2728	2343	1219	687	1945	1608	3398	2281	499	1455	3367	764	35838
	Marzo	3349	1259	4967	695	3720	999	3076	2502	1171	710	1954	1639	3462	2158	466	1461	3431	756	37775
	Aprile	3072	1070	4711	671	3275	853	2777	2352	994	586	1746	1398	2839	1872	391	1291	2793	742	33433
	Maggio	3035	1024	4018	723	3373	843	2679	2314	1034	620	1624	1504	2756	1847	410	1270	2688	720	33082
	Giugno	2892	978	4368	626	3172	747	2442	2162	812	549	1552	1235	2859	1982	388	1089	2708	556	31117
	Luglio	3113	1124	4822	638	3449	836	2729	2444	993	590	1790	1339	3130	2169	436	1225	3088	669	34584
	Agosto	2892	998	4492	626	2960	807	2440	2148	1036	561	1704	1349	2941	1909	423	1265	3126	717	32394
	Settembre	2635	871	4185	585	2560	752	2251	1969	849	444	1510	1108	2558	1601	371	1091	2832	681	28853
	Ottobre	2795	1009	4562	594	2955	772	2458	2165	904	538	1690	1268	2841	1882	474	1177	3053	758	31895
	Novembre	2685	1054	4300	586	2832	710	2264	2119	852	525	1724	1184	2841	1912	396	1236	3155	746	31121
	Dicembre	3302	1331	5228	684	3877	1017	3012	3062	1261	739	2151	1760	4197	2681	550	1579	3942	957	41330
	Anno	36069	13252	55550	7759	39333	10291	31883	28235	12333	7207	21467	17037	37400	24859	5276	15638	37674	8870	410133
Morti per causa ignota o non dichiarata o male indicata	Gennaio	3	5	13	—	4	1	1	12	1	—	9	4	10	7	1	44	5	21	141
	Febbraio	4	17	11	—	3	—	3	5	—	1	1	2	9	3	—	26	16	12	113
	Marzo	9	10	11	—	3	1	—	2	2	1	4	12	2	1	24	5	16	104	
	Aprile	4	3	6	—	4	—	6	2	—	2	2	1	9	1	1	8	18	68	
	Maggio	9	12	6	—	6	1	1	2	3	—	9	3	13	2	1	9	7	13	97
	Giugno	3	1	15	—	4	—	4	6	2	—	2	3	9	2	2	15	6	5	79
	Luglio	7	3	10	—	5	2	2	5	—	—	16	3	14	8	1	—	7	18	101
	Agosto	8	5	8	—	9	—	4	—	1	2	3	2	9	4	2	16	9	13	95
	Settembre	10	4	7	—	5	—	1	2	2	1	6	2	3	3	4	5	11	28	94
	Ottobre	4	5	6	1	10	—	1	3	—	1	16	9	8	2	6	4	14	23	113
	Novembre	4	2	4	—	3	—	1	1	1	1	1	1	9	2	1	3	11	37	82
	Dicembre	5	7	10	1	6	2	1	3	—	2	1	—	9	3	6	9	7	30	102
	Anno	70	74	107	2	62	7	25	43	12	11	67	34	114	39	26	156	106	234	1189
Totale generale.	Gennaio	4682	1903	7466	986	5322	1351	4263	3647	1610	899	3013	2342	5579	4362	802	2519	5537	1295	57578
	Febbraio	4316	1877	6382	873	4949	1271	3952	3294	1608	964	2704	2265	5396	4032	829	2392	4987	1233	53324
	Marzo	5056	1946	7833	975	5417	1411	4578	3574	1637	1090	2794	2512	5639	3937	804	2508	5194	1256	58161
	Aprile	4534	1525	7500	934	4630	1193	4165	3232	1413	890	2498	2090	4648	3483	682	2180	4363	1180	51140
	Maggio	4095	1359	6655	924	4680	1137	3803	3165	1410	925	2310	2160	4644	3519	699	2109	4438	1078	49110
	Giugno	3696	1283	6433	809	4358	967	3387	2914	1116	834	2338	1966	5660	4342	744	1982	5278	926	49033
	Luglio	4285	1564	9433	874	5360	1217	3658	3514	1374	934	3230	2572	7061	4969	1115	2530	6771	1294	61755
	Agosto	4341	1482	10233	1189	5161	1379	3615	3227	1585	940	3193	2666	6190	3807	1106	2775	6501	1458	60848
	Settembre	3710	1196	8056	1026	4153	1179	3420	2709	1296	702	2409	1946	4435	2918	842	2202	5274	1354	48827
	Ottobre	3805	1299	7138	817	4204	1114	3371	2906	1246	784	2502	1888	4592	3117	841	2177	5365	1470	48636
	Novembre	3577	1322	6215	720	4085	989	3055	2789	1124	751	2425	1757	4424	3313	699	2176	5211	1337	45969
	Dicembre	4629	1860	7942	895	5510	1330	4174	4188	1709	1053	3124	2547	6401	4540	899	2654	6268	1546	61273
	Anno	50726	18616	91286	11026	57829	14538	45441	39159	17128	10766	32540	26711	64669	46339	10062	28204	65187	15427	645654

TAVOLA VI. — Morti nel Regno, durante l'anno 1928,

Table with columns: Numeri dell'Elenco nosologico, Cause di morte, Meno di 1 mese (Maschi, Femmine), Da 1 mese a meno di 1 anno (Maschi, Femmine), Di 1 anno (Maschi, Femmine), Di 2 anni (Maschi, Femmine). Rows include various diseases like Malattie fetali, Debolezza congenita, Vainolo, Morbillo, etc.

classificati per età, sesso e cause di morte.

Table with columns: Di 3 anni, Di 4 anni, Da 5 a 9 anni, Da 10 a 14 anni, Da 15 a 19 anni, Da 20 a 24 anni, Da 25 a 29 anni, Da 30 a 34 anni, Da 35 a 39 anni, Numeri dell'Elenco nosologico. Rows correspond to the diseases in the previous table, showing mortality counts by age group and sex.

segue: TAVOLA VI. — Morti nel Regno, durante l'anno

1928, classificati per età, sesso e cause di morte.

Numeri dell'Elenco nosologico	Cause di morte	Meno di 1 mese		Da 1 mese a meno di 1 anno		Di 1 anno		Di 2 anni		Di 3 anni		Di 4 anni		Da 5 a 9 anni		Da 10 a 14 anni		Da 15 a 19 anni		Da 20 a 24 anni		Da 25 a 29 anni		Da 30 a 34 anni		Da 35 a 39 anni		Numeri dell'Elenco nosologico
		Maschi	Femmine	Maschi	Femmine	Maschi	Femmine	Maschi	Femmine	Maschi	Femmine	Maschi	Femmine	Maschi	Femmine	Maschi	Femmine	Maschi	Femmine	Maschi	Femmine	Maschi	Femmine	Maschi	Femmine	Maschi	Femmine	
		63-a, 63-b, 64-a, 64-b	Anemie e leucemie	—	—	102	94	129	113	41	27	24	25	17	16	82	50	33	32	52	52	45	73	26	101	36	83	
66-a	Morbo di Flaiani-Basedow	—	—	—	—	—	2	—	—	—	—	—	—	—	—	1	—	4	—	6	1	10	2	8	2	14	66-a	
66-b	Altre malattie della ghiandola tiroide	—	—	6	2	3	5	1	5	2	1	—	—	2	5	2	2	3	5	1	3	3	3	2	4	3	4	66-b
67	Malattie delle ghiandole paratiroidei	47	21	54	45	22	14	8	6	5	4	1	2	4	1	2	1	—	—	1	—	—	—	—	—	—	—	67
69	Malattie delle capsule surrenali (Morbo di Addison)	—	—	—	1	—	—	—	—	1	—	—	—	—	3	—	—	4	2	6	3	7	6	15	7	11	19	69
70 a 80	Tumori maligni	12	2	12	12	14	12	22	14	26	20	17	16	53	27	38	21	69	52	83	72	110	126	159	264	227	503	70 a 80
56, 65, 68, 69bis, 81, 82	Altre malattie generali	32	15	176	150	244	270	103	70	48	40	25	16	51	48	27	21	31	30	34	35	27	34	30	36	34	38	56, 65, 68, 69bis, 81, 82
83	Meningite semplice cerebrale e spinale	33	31	583	434	321	255	145	142	114	99	67	81	257	245	110	83	123	107	88	91	43	59	46	49	40	40	83
86	Encefalite	1	—	35	39	27	20	—	18	12	7	13	5	31	26	16	12	17	18	24	18	23	21	11	19	19	20	86
87, 88, 91	Apoplessia, congestione, embolia, trombosi e rammollimento cerebrale	21	5	12	14	6	4	—	3	—	3	4	—	8	4	12	9	28	19	30	23	53	40	76	89	163	129	87, 88, 91
84	Tabe dorsale	—	—	—	—	—	—	—	—	—	—	—	—	1	—	1	—	—	2	2	1	4	1	5	2	7	3	84
89-a e 89-b	Paralisi senza causa indicata	—	—	5	5	3	6	4	2	3	3	3	—	4	11	6	2	12	8	11	6	7	15	21	18	22	26	89-a e 89-b
92	Paralisi progressiva degli alienati o demenza paralitica	—	—	—	—	—	—	—	—	—	—	—	—	—	—	—	—	—	—	—	2	13	1	56	10	102	16	92
93	Altre forme di alienazione mentale	—	—	—	—	—	—	—	—	—	—	—	—	3	1	3	3	12	19	30	26	51	30	47	43	66	39	93
98	Eclampsia infantile	1016	724	2051	1740	632	581	274	221	137	123	106	92	—	—	—	—	—	—	—	—	—	—	—	—	—	—	98
84-a, 85, 90, 94, 95, 96, 97, 99	Altre malattie del sistema nervoso	4	3	54	32	34	23	33	17	17	12	15	16	139	149	83	66	139	102	134	102	137	100	133	105	111	97	84-a, 85, 90, 94, 95, 96, 97, 99
103	Bronchite acuta	732	594	2390	2038	881	917	283	304	131	147	60	61	89	118	25	33	29	49	32	55	29	36	19	40	16	26	103
104	Bronchite cronica	—	—	—	—	1	—	4	4	—	1	3	1	6	4	8	5	8	9	16	13	17	22	19	20	32	22	104
105	Malattie della pleura	7	2	69	64	133	80	61	48	44	19	24	21	44	46	18	25	62	61	99	75	65	71	62	57	50	59	105
107-a e 107-b	Polmonite crupale	265	155	1623	1232	1158	918	434	349	226	192	142	119	298	269	170	131	475	286	581	302	401	332	418	412	505	383	107-a e 107-b
108	Bronco polmonite acuta (compresa la bronchite capillare)	1177	820	7737	5858	4526	4216	1616	1536	701	720	435	413	671	757	192	259	440	412	454	359	353	387	323	424	353	368	108
102-a, 102-b, 106, 109-a, 109-b, 110-a, 110-b, 111, 112	Altre malattie dell'apparecchio respiratorio (esclusa la tubercolosi)	49	38	116	87	102	80	63	33	44	40	24	16	48	45	23	15	30	24	57	25	43	30	47	41	76	36	102-a, 102-b, 106, 109-a, 109-b, 110-a, 110-b, 111, 112
113-a	Aneurisma	—	—	1	1	1	—	—	—	—	—	—	—	—	1	1	—	3	4	10	3	5	5	6	3	19	12	113-a
113-b e 113-c	Arteriosclerosi ed altre malattie delle arterie	2	—	4	1	1	2	1	—	—	—	—	—	—	1	1	1	—	3	2	6	3	7	1	10	3	3	113-b e 113-c
117-a, 117-b e 118	Malattie del cuore e del pericardio	57	66	66	59	43	37	30	28	21	24	36	28	167	173	207	235	340	376	323	414	302	448	358	574	437	693	117-a, 117-b e 118
119	Angina pectoris	—	—	—	—	—	—	—	—	—	—	—	—	—	—	—	—	3	4	5	2	8	3	22	5	34	16	119
114, 115, 116, 121, 122	Altre malattie dell'apparecchio circolatorio	9	8	20	21	18	11	5	5	9	3	2	4	11	6	9	6	8	8	17	11	5	27	10	21	15	21	114, 115, 116, 121, 122
125-a	Ulcera dello stomaco	—	—	1	—	—	—	—	—	—	—	—	—	1	2	1	—	10	8	47	14	45	19	59	28	67	26	125-a
125-b	Ulcera del duodeno	—	1	—	—	1	—	—	—	—	—	2	—	1	1	2	1	9	6	19	9	18	10	26	6	32	10	125-b
126	Altre malattie dello stomaco	77	72	316	285	89	89	34	28	14	6	6	8	22	18	5	3	12	6	17	12	9	14	12	19	11	126	
127-a e 127-b	Cirrosi epatica	2	—	8	1	5	2	—	1	9	—	3	—	8	4	5	3	8	4	21	3	26	12	53	26	81	50	127-a e 127-b
129	Calcoli biliari	—	—	1	—	—	—	—	1	—	—	—	—	—	—	—	—	—	3	3	9	4	21	7	17	8	129	
128, 130, 132	Atrofia gialla acuta del fegato, ittero grave ed altre malattie del fegato (escluso l'echinococco)	10	2	60	48	34	29	27	16	5	0	6	6	17	12	9	6	18	13	42	30	30	42	52	46	54	62	128, 130, 132

Segue: TAVOLA VI. — Morti nel Regno, durante l'anno

Numeri dell'Elenco nosologico	Cause di morte	Meno di 1 mese		Da 1 mese a meno di 1 anno		Di 1 anno		Di 2 anni	
		Maschi	Femmine	Maschi	Femmine	Maschi	Femmine	Maschi	Femmine
134-a	Enteriti (al di sotto di 2 anni) . . .	3177	2430	23441	21323	8489	8755	—	—
134-b	Enteriti (da 2 anni in su) . . .	—	—	—	—	—	—	1504	1722
135	Volvolo, occlusione intestinale . . .	40	19	63	37	13	12	16	9
137	Ernie intestinali e addominali . . .	5	5	52	8	16	3	5	—
131, 138	Malattie da echinococco . . .	1	—	—	—	1	—	—	—
139-a, 139-b, 139-c, 139-d, 139-e, 139-f	Malattie da parassiti intestinali (escluso l'echinococco e l'anchilostoma) . . .	4	3	60	39	52	51	54	36
140	Anchilostomiasi . . .	—	—	1	—	—	—	—	—
141	Appendicite e tiffite . . .	—	1	4	4	1	4	8	4
143	Peritonite senza causa indicata . . .	19	7	63	42	17	37	22	21
123, 124-a, 124-b, 133, 136, 142, 145	Altre malattie dell'apparecchio digerente . . .	54	44	171	150	124	117	64	56
146-a	Nefrite acuta . . .	34	21	303	290	324	327	216	227
146-b	Nefrite cronica . . .	—	—	—	—	5	2	26	39
146-c e 146-d	Altre malattie dei reni e dei loro annessi . . .	4	—	13	10	7	5	6	1
147	Malattie della vescica . . .	1	—	21	13	8	9	3	3
148	Calcoli delle vie urinarie . . .	—	—	—	—	3	—	3	—
149-a, 149-b, 149-c	Altre malattie dell'apparecchio uropoietico e della prostata . . .	1	—	—	—	1	1	1	—
153-a, 153-b 151, 152 e 154	Malattie dell'utero . . .	—	—	—	—	—	—	—	—
160	Altre malattie non puerperali degli organi genitali femminili . . .	—	—	—	2	—	5	—	2
161	Febbre puerperale . . .	—	—	—	—	—	—	—	—
156-a a 159, 162 a 164	Pelvi e metropertonite puerperali . . .	—	—	—	—	—	—	—	—
165 a 170	Altre malattie di gravidanza, parto e puerperio . . .	—	—	—	—	—	—	—	—
171, 174, 175, 176	Malattie della pelle e dei suoi annessi . . .	45	33	196	159	65	89	42	45
180	Alcolismo acuto . . .	—	—	1	—	—	1	2	—
177	Alcolismo cronico . . .	—	—	—	—	—	—	—	—
181 a 199, 207 a 209	Morti violente accidentali . . .	14	11	142	100	381	285	402	325
200-a a 202, 204	Omicidi e infanticidi . . .	16	14	1	3	1	2	1	1
210 a 219	Suicidi . . .	—	—	—	—	—	—	—	—
100, 101, 120, 150, 155, 178 e 179	Altre malattie . . .	16	10	100	75	45	38	26	21
o	Morti per causa ignota o non dichiarata o male indicata . . .	31	21	80	73	43	33	27	20
TOTALE . . .		22540	17756	47521	41177	22214	21293	7955	7554

1928, classificati per età, sesso e cause di morte.

Numeri dell'Elenco nosologico	Di 3 anni		Di 4 anni		Da 5 a 9 anni		Da 10 a 14 anni		Da 15 a 19 anni		Da 20 a 24 anni		Da 25 a 29 anni		Da 30 a 34 anni		Da 35 a 39 anni	
	Maschi	Femmine	Maschi	Femmine	Maschi	Femmine	Maschi	Femmine	Maschi	Femmine	Maschi	Femmine	Maschi	Femmine	Maschi	Femmine	Maschi	Femmine
134-a	—	—	—	—	—	—	—	—	—	—	—	—	—	—	—	—	—	—
134-b	451	537	263	295	512	531	140	150	115	122	95	129	73	103	77	130	82	136
135	9	6	7	6	44	28	24	14	43	12	38	14	29	16	36	30	38	33
137	1	1	8	—	9	1	1	1	9	1	16	3	11	3	12	4	13	13
131, 138	1	—	1	—	3	1	2	2	3	3	7	6	5	2	7	5	5	3
139-a, 139-b, 139-c, 139-d, 139-e, 139-f	41	34	29	32	59	64	9	10	1	5	—	—	1	1	2	2	—	—
140	—	—	—	—	—	—	—	—	—	—	—	—	—	—	—	—	—	—
141	7	9	11	9	68	78	101	62	170	78	129	79	86	61	70	52	60	65
143	15	21	24	20	101	115	66	63	99	78	106	101	69	117	52	117	46	124
123, 124-a, 124-b, 133, 136, 142, 145	31	36	43	38	106	109	29	28	38	39	43	39	29	23	31	39	36	32
146-a	146	152	124	118	282	237	34	31	38	45	36	57	33	51	25	46	15	60
146-b	22	18	12	11	41	39	94	94	130	152	123	211	132	231	163	283	183	294
146-c e 146-d	2	5	1	2	6	2	3	2	7	6	7	11	4	17	5	14	10	16
147	2	1	2	1	5	7	1	3	5	—	7	1	10	5	5	8	4	9
148	1	1	4	—	5	1	1	—	5	2	8	3	5	2	8	5	11	4
149-a, 149-b, 149-c	—	—	—	—	—	—	—	—	2	—	1	2	4	—	5	2	5	1
153-a, 153-b 151, 152 e 154	—	—	—	—	—	—	—	—	1	5	—	4	—	7	—	23	—	51
160	—	1	—	—	—	5	—	—	—	6	—	44	—	59	—	62	—	61
161	—	—	—	—	—	—	—	—	—	—	—	—	—	—	—	—	—	—
156-a a 159, 162 a 164	—	—	—	—	—	—	—	—	—	—	—	—	—	—	—	—	—	—
165 a 170	—	—	—	—	—	—	—	—	—	—	—	—	—	—	—	—	—	—
171, 174, 175, 176	19	27	17	21	37	36	21	19	38	16	41	30	32	24	39	25	38	26
180	17	10	18	12	81	47	59	31	58	19	26	13	22	13	14	16	14	6
177	—	—	1	—	—	1	—	—	1	—	1	—	3	—	1	2	5	—
181 a 199, 207 a 209	—	—	—	—	—	—	—	—	—	—	—	—	—	—	—	—	—	—
200-a a 202, 204	—	—	—	—	—	—	—	—	—	—	—	—	—	—	—	—	—	—
210 a 219	280	214	163	129	539	297	416	108	779	119	839	113	748	87	541	91	585	81
100, 101, 120, 150, 155, 178 e 179	2	1	3	—	11	5	18	3	48	10	95	30	101	29	80	27	65	26
o	—	—	—	—	—	—	—	—	7	4	124	106	326	151	250	110	185	207
o	16	15	16	13	69	49	44	33	80	43	80	32	54	37	69	34	67	51
o	19	10	7	10	18	24	9	10	14	15	9	25	14	20	18	19	24	18
o	4166	3937	2905	2747	6850	6488	3574	3585	7077	7832	8908	9113	7365	8225	6411	7859	6863	7376

Segue: TAVOLA VI. — Morti nel Regno, durante l'anno

Numeri dell'Elenco nosologico	Cause di morte	Da 40 a 44 anni		Da 45 a 49 anni		Da 50 a 54 anni		Da 55 a 59 anni		Da 60 a 64 anni	
		Maschi	Femmine	Maschi	Femmine	Maschi	Femmine	Maschi	Femmine	Maschi	Femmine
63-a, 63-b, 64-a, 64-b	Anemie e leucemie	49	84	58	58	79	82	79	86	108	86
66-a	Morbo di Basedow	3	19	2	19	4	19	1	19	2	25
66-b	Altre malattie della ghiandola tiroide	3	3	3	6	6	5	1	6	1	8
67	Malattie delle ghiandole paratiroidi	—	—	1	—	1	—	—	1	1	—
69	Malattie delle capsule surrenali (Morbo di Addison)	16	19	16	13	14	8	14	12	1	15
70 a 80	Tumori maligni	410	809	727	1087	1134	1467	1513	1647	1954	1934
56, 65, 68, 69bis, 81, 82	Altre malattie generali	40	44	40	34	56	59	63	95	13	18
83	Meningite semplice cerebrale e spinale	40	50	49	29	38	33	36	24	38	23
86	Encefalite	31	15	22	19	15	20	21	14	18	20
87, 88, 91	Apoplessia, congestione, embolia, trombose e rammollimento cerebrale	243	235	450	455	956	908	1517	1372	2708	2314
84	Tabe dorsale	15	15	20	11	24	16	31	21	40	12
89-a e 89-b	Paralisi senza causa indicata	37	37	59	60	107	80	178	145	36	251
92	Paralisi progressiva degli alienati o demenza paralitica	93	19	71	13	75	12	51	28	39	14
93	Altre forme di alienazione mentale	51	51	48	64	65	61	52	68	69	60
98	Eclampsia infantile	—	—	—	—	—	—	—	—	—	—
84-a, 85, 90, 94, 95, 96, 97, 99	Altre malattie del sistema nervoso	112	112	126	99	134	135	166	141	223	154
103	Bronchite acuta	21	47	19	35	44	43	63	59	33	33
104	Bronchite cronica	45	33	72	57	134	120	206	204	420	463
105	Malattie della pleura	64	57	71	58	104	64	92	61	129	91
107-a e 107-b	Polmonite crupale	618	434	739	386	808	521	945	580	1146	834
108	Bronco polmonite acuta (compresa la bronchite capillare)	479	466	529	422	729	502	910	735	1320	1234
102-a, 102-b, 106, 109-a, 109-b, 110-a, 110-b, 111, 112	Altre malattie dell'apparecchio respiratorio (esclusa la tubercolosi)	81	48	113	47	158	77	198	99	286	158
113-a	Aneurisma	36	11	53	13	78	20	77	35	88	38
113-b e 113-c	Arteriosclerosi ed altre malattie delle arterie	18	13	29	10	70	25	109	51	195	124
117-a, 117-b e 118	Malattie del cuore e del pericardio	604	885	749	1112	1270	1596	1865	2388	2827	3751
119	Angina pectoris	52	21	79	33	140	54	160	61	222	110
114, 115, 116, 121, 122	Altre malattie dell'apparecchio circolatorio	8	29	15	17	25	20	35	28	29	39
125-a	Ulcera dello stomaco	72	36	84	57	100	56	96	58	135	65
125-b	Ulcera del duodeno	24	8	30	11	31	11	34	14	21	15
126	Altre malattie dello stomaco	16	18	29	23	50	45	59	31	85	51
127-a e 127-b	Cirrosi epatica	203	79	308	130	456	147	511	182	634	192
129	Calcoli biliari	9	41	17	55	25	60	23	66	31	64
128, 130, 132	Atrofia gialla acuta del fegato, ittero grave ed altre malattie del fegato (escluso l'echinococco)	61	82	68	62	92	71	118	98	127	103

1928, classificati per età, sesso e cause di morte.

Maschi	Femmine	Da 65 a 69 anni		Da 70 a 74 anni		Da 75 a 79 anni		Da 80 a 84 anni		Da 85 a 89 anni		Da 90 e più		Età ignota		TOTALE GENERALE			Numeri dell'Elenco nosologico
		Maschi	Femmine	Maschi	Femmine	Maschi	Femmine	Maschi	Femmine	Maschi	Femmine	Maschi	Femmine	Maschi	Femmine	Maschi	Femmine	TOTALE	
70	70	42	42	18	16	3	4	2	1	—	—	—	—	—	—	1162	1283	2445	63-a, 63-b, 64-a, 64-b
6	11	3	2	1	5	—	—	—	—	—	—	—	—	—	—	27	164	191	66-a
4	8	3	6	3	6	—	2	—	—	—	—	—	—	—	—	52	89	141	66-b
1	—	—	1	—	—	—	—	—	—	—	—	—	—	—	—	149	96	245	67
7	5	3	8	2	3	—	2	1	—	—	—	—	—	—	—	122	123	245	69
2164	1901	1785	1700	1114	1238	430	445	109	142	8	21	—	—	—	—	12190	13534	25724	70 a 80
13	11	22	17	23	23	13	15	8	4	1	2	2	2	2	2	1156	1127	2283	56, 65, 68, 69bis, 81, 82
44	23	21	13	8	14	5	3	7	—	—	—	—	—	—	—	2256	1908	4164	83
15	14	20	10	18	7	4	7	1	4	1	—	—	—	—	—	405	353	758	86
4183	3572	5510	4939	5598	4672	3248	2856	1064	1066	161	182	2	4	26053	22917	48970	87, 88, 91		
48	17	33	12	22	10	3	3	2	—	—	—	—	—	—	—	258	126	384	84
500	375	608	515	609	462	318	291	96	90	15	18	—	1	2964	2427	5391	89-a e 89-b		
30	4	6	8	8	2	3	2	—	1	—	—	—	—	—	—	547	132	679	92
69	59	61	53	48	34	31	22	10	8	2	3	2	—	—	—	720	644	1364	93
—	—	—	—	—	—	—	—	—	—	—	—	—	—	—	—	4216	3481	7697	98
294	190	305	241	228	204	120	99	46	41	7	10	—	2	2794	2252	5046	84-a, 85, 90, 94, 95, 96, 97, 99		
50	56	66	96	78	97	70	96	37	49	18	3	—	—	—	—	5215	5032	10247	103
681	739	947	1111	1177	1154	902	966	418	459	92	115	1	—	—	—	5209	5522	10731	104
135	73	116	96	81	37	30	23	8	8	1	—	—	—	—	—	1569	1196	2765	105
1341	1046	1323	1188	1037	960	588	547	189	178	41	41	4	1	15475	11796	27271	107-a e 107-b		
1780	1749	2154	2209	2064	2167	1261	1368	481	558	98	143	5	4	30788	28086	58874	108		
281	242	366	327	340	284	194	159	74	68	15	12	—	1	2828	2032	4860	102-a, 102-b, 106, 109-a, 109-b, 110-a, 110-b, 111, 112		
85	45	56	37	33	26	13	9	3	3	1	1	—	—	—	—	569	267	836	113-a
382	215	568	436	821	613	650	571	306	285	79	89	—	—	—	—	3263	2445	5708	113-b e 113-c
4066	5545	5409	7225	5528	7102	3491	4386	1224	1670	247	368	2	9	29669	39192	68861	117-a, 117-b e 118		
259	145	222	133	159	102	62	56	20	12	3	3	—	1	1450	761	2211	119		
44	51	58	48	40	32	17	22	9	7	1	3	1	—	421	448	869	114, 115, 116, 121, 122		
124	68	80	59	48	34	14	10	—	1	1	—	—	—	—	—	985	541	1526	125-a
31	10	22	10	9	6	3	2	—	—	—	—	—	—	—	—	315	131	446	125-b
92	86	95	91	88	82	44	43	14	26	4	6	1	—	—	—	1214	1061	2275	126
542	228	401	165	216	105	72	46	9	11	4	2	—	—	—	—	3585	1393	4978	127-a e 127-b
33	65	21	54	16	45	14	23	4	3	—	2	—	—	—	—	216	560	776	129
134	117	110	112	82	74	33	36	6	17	2	7	—	—	—	—	1197	1097	2294	128, 130, 132

Segue: TAVOLA VI. — Morti nel Regno, durante l'anno

Table with 11 main columns: Numeri dell'Elenco nosologico, Cause di morte, and five age groups (Da 40 a 44 anni, Da 45 a 49 anni, Da 50 a 54 anni, Da 55 a 59 anni, Da 60 a 64 anni), each subdivided into Maschi and Femmine. Rows include various medical causes of death such as Enteriti, Malattie da echinococco, and more.

1928, classificati per età, sesso e cause di morte.

Table with 13 main columns: Age groups (Da 65 a 69 anni, Da 70 a 74 anni, Da 75 a 79 anni, Da 80 a 84 anni, Da 85 a 89 anni, Da 90 e più, Età ignota), TOTALE GENERALE (Maschi, Femmine, TOTALE), and Numeri dell'Elenco nosologico. Rows include various medical causes of death such as Enteriti, Malattie da echinococco, and more.

TAVOLA VII. — Bambini illegittimi ed esposti morti nel classificati per sesso e

Numeri dell'Elenco nosologico	Cause di morte (a)	Bambini illegittimi			
		Fino a 1 mese		Da 1 mese a 12 mesi	
		Maschi	Femmine	Maschi	Femmine
1 a 5	Malattie fetali e vizi congeniti	88	61	23	21
6 a 9	Debolezza congenita, immaturità e malattie speciali dei neonati	1132	1011	216	233
11	Morbillo	1	—	23	22
12	Scarlattina	—	—	1	1
14-a e 14-b	Infezioni tifoidee (tifo addominale e paratifi)	1	—	2	2
20	Difterite e croup	—	1	6	15
21	Pertosse	2	2	57	49
22-a e 22-b	Influenza	14	7	46	35
23-a e 23-b	Malaria e cachessia palustre	—	—	13	10
26-a, 26-b e 26-c	Dissenteria	1	—	2	3
32	Poliomielite anteriore acuta	2	1	2	—
33	Encefalite letargica	—	—	—	—
13	Risipola	7	5	6	19
35	Setticemia e piemia	13	15	39	51
36	Pustola maligna, carbonchio	—	—	1	—
39	Tetano	5	5	1	—
172	Reumatismo articolare acuto	—	—	1	1
41	Tubercolosi disseminata { a) acuta b) cronica	—	—	5	1
43	Tubercolosi dell'apparecchio respiratorio	—	—	22	14
42	Tubercolosi delle meningi e del sistema nervoso centrale	—	—	19	21
47 a 49	Tubercolosi articolare, delle ossa e della colonna vertebrale	—	—	—	1
44 a 46, 49-a e 49-b	Tubercolosi dell'intestino e del peritoneo, dell'apparecchio genito-urinario, di altri organi e di organi non specificati	—	—	4	9
50	Sifilide	29	18	65	56
16, 18, 24, 27-a, 27-b, 27-c, 27-d, 28, 29, 30, 31, 34, 37, 40, 51, 52, 53	Altre malattie infettive	13	8	10	8
54	Rachitide	5	1	12	14
57, 58, 59	Scorbuto, porpora emorragica, emofilia	—	1	2	4
63-a, 63-b, 64-a, 64-b	Anemie e leucemie	—	—	6	5
66-b	Altre malattie della ghiandola tiroide	—	—	1	—
67	Malattie delle ghiandole paratiroidi	2	—	1	7
70 a 80	Tumori maligni	1	1	—	1
56, 65, 68, 69bis, 81, 82	Altre malattie generali	4	6	17	13
83	Meningite semplice cerebrale e spinale	2	2	32	23
86	Encefalite	—	—	3	3
87, 88, 91	Apoplezia, congestione, embolia, trombosi e rammollimento cerebrale	3	—	1	1
89-a e 89-b	Paralisi senza causa indicata	—	—	1	—
98	Eclampsia infantile	54	52	112	89
84-a, 85, 90, 94, 95, 96, 97, 99	Altre malattie del sistema nervoso	1	—	7	3

(a) In questo Elenco sono indicate soltanto quelle cause che nell'anno 1928 produssero la morte di bambini

Regno nei primi cinque anni di età, durante l'anno 1928, per cause di morte.

ed esposti morti nel Regno, classificati per età											Numeri dell'Elenco nosologico
Di 1 anno		Di 2 anni		Di 3 anni		Di 4 anni		TOTALE			
Maschi	Femmine	Maschi	Femmine	Maschi	Femmine	Maschi	Femmine	Maschi	Femmine	Complesso	
4	2	1	1	1	—	1	—	118	85	203	1 a 5
—	—	—	—	—	—	—	—	1348	1244	2592	6 a 9
50	46	14	12	9	15	4	—	101	95	196	11
6	5	5	3	1	9	4	6	17	24	41	12
2	4	4	1	2	5	1	2	12	14	26	14-a e 14-b
20	8	13	7	7	4	5	1	51	36	87	20
28	36	6	9	4	8	2	2	99	106	205	21
21	14	5	6	—	3	—	2	86	67	153	22-a e 22-b
12	7	4	1	1	4	1	1	31	23	54	23-a e 23-b
1	1	—	—	—	1	—	—	4	5	9	26-a, 26-b e 26-c
4	1	—	1	—	1	—	—	8	4	12	32
—	1	—	1	—	—	—	—	—	—	2	33
—	2	—	—	—	1	—	1	13	28	41	13
6	6	3	2	3	2	1	—	65	76	141	35
—	—	—	—	—	—	—	—	1	—	1	36
1	—	—	—	—	—	—	—	7	5	12	39
—	—	—	—	—	—	—	—	1	1	2	172
—	3	—	—	1	—	—	—	6	4	10	41-a
—	—	—	—	—	—	—	1	2	1	3	41-b
15	12	6	5	2	5	3	2	48	38	86	43
11	21	6	10	8	8	4	4	48	64	112	42
2	5	—	1	—	—	—	—	2	7	9	47 a 49
7	8	5	2	3	1	—	1	19	21	40	44 a 46, 49-a e 49-b
6	10	—	2	2	1	—	1	102	88	190	50
2	5	—	1	—	—	—	3	25	25	50	16, 18, 24, 27-a, 27-b, 27-c, 27-d, 28, 29, 30, 31, 34, 37, 40, 51, 52, 53
14	8	2	4	—	—	—	—	33	27	60	54
2	1	—	—	—	—	2	1	6	7	13	57, 58, 59
—	5	1	2	—	—	—	1	7	13	20	63-a, 63-b, 64-a, 64-b
—	—	—	1	1	—	—	—	2	1	3	66-b
1	1	—	2	—	—	—	—	4	10	14	67
2	—	2	1	2	1	1	—	8	4	12	70 a 80
15	20	2	4	1	—	—	1	39	44	83	56, 65, 68, 69bis, 81, 82
6	16	5	5	3	6	2	2	50	54	104	83
—	1	—	1	—	—	—	1	3	6	9	86
—	—	—	—	—	—	—	—	4	1	5	87, 88, 91
—	—	—	—	—	—	—	—	1	—	1	89-a e 89-b
27	31	7	1	5	2	4	—	209	175	384	98
4	—	2	1	—	—	1	—	15	4	19	84-a, 85, 90, 94, 95, 96, 97, 99

illegittimi ed esposti, nei primi cinque anni di età.

Segue: TAVOLA VII. — **Bambini illegittimi ed esposti morti nel classificati per sesso e**

Numeri dell'Elenco nosologico	Cause di morte (a)	Bambini illegittimi			
		Fino a 1 mese		Da 1 mese a 12 mesi	
		Maschi	Femmine	Maschi	Femmine
103	Bronchite acuta	50	36	121	105
104	Bronchite cronica	—	—	—	—
105	Malattie della pleura	2	—	4	7
107-a e 107-b	Polmonite crupale	14	8	99	60
108	Bronco polmonite acuta (compresa la bronchite capillare)	84	65	445	345
102-a, 102-b, 106, 109-a, 109-b, 110-a, 110-b, 111, 112	Altre malattie dell'apparecchio respiratorio (esclusa la tubercolosi)	5	4	6	7
113-a	Aneurisma	—	—	—	1
113-b e 113-c	Arteriosclerosi ed altre malattie delle arterie	—	—	—	—
117-a, 117-b e 118	Malattie del cuore e del pericardio	5	8	5	11
114, 115, 116, 121, 122	Altre malattie dell'apparecchio circolatorio	1	—	—	2
126	Altre malattie dello stomaco	5	7	16	22
127-a e 127-b	Cirrosi epatica	—	—	1	—
128, 130, 132	Atrofia gialla acuta del fegato, ittero grave ed altre malattie del fegato (escluso l'echinococco)	1	—	1	3
134-a	Enteriti (al di sotto di 2 anni)	319	258	1334	1286
134-b	Enteriti (da 2 a 4 anni)	—	—	—	—
135	Volvolo, occlusione intestinale	—	1	2	1
137	Ernie intestinali e addominali	—	—	4	—
139-a, 139-b, 139-c, 139-d, 139-e, 139-f	Malattie da parassiti intestinali (escluso l'echinococco e l'anchilostoma)	—	—	3	2
141	Appendicite e tifo	—	—	—	—
143	Peritonite senza causa indicata	1	1	2	2
123, 124-a, 124-b, 133, 136, 142, 145	Altre malattie dell'apparecchio digerente	9	3	6	8
146-a	Nefrite acuta	1	2	18	11
146-b	Nefrite cronica	—	—	—	—
146-c e 146-d	Altre malattie dei reni e dei loro annessi	3	—	—	—
147	Malattie della vescica	—	—	—	2
148	Calcoli delle vie urinarie	—	—	—	—
165 a 170	Malattie della pelle e dei suoi annessi	5	1	14	20
171, 174, 175, 176	Malattie delle ossa, delle articolazioni, psioite ed altre malattie degli organi della locomozione	—	—	7	—
181 a 199, 207 a 209	Morti violente accidentali	1	2	8	7
200-a a 202, 204	Omicidi e infanticidi	15	12	—	2
100, 101, 120, 150, 155, 178 e 179	Altre malattie	1	1	10	4
0	Morti per causa ignota o non dichiarata o male indicata	4	1	9	2
	TOTALE	1906	1607	2876	26145

(a) Veggasi la nota a pag. 104.

Regno nei primi cinque anni di età, durante l'anno 1928, per cause di morte.

ed esposti morti nel Regno, classificati per età												Numeri dell'Elenco nosologico
Di 1 anno		Di 2 anni		Di 3 anni		Di 4 anni		TOTALE				
Maschi	Femmine	Maschi	Femmine	Maschi	Femmine	Maschi	Femmine	Maschi	Femmine	Complesso		
40	36	16	11	3	5	—	3	230	196	426	103	
—	—	2	—	—	—	—	—	2	—	2	104	
3	4	—	1	3	—	1	2	13	14	27	105	
43	38	4	12	6	3	3	1	169	122	291	107-a e 107-b	
180	186	58	59	27	29	13	17	807	701	1508	108	
1	3	—	3	1	2	—	—	13	19	32	102-a, 102-b, 106, 109-a, 109-b, 110-a, 110-b, 111, 112	
—	—	—	—	—	—	—	—	—	1	1	113-a	
—	1	—	—	—	—	—	—	—	1	1	113-b e 113-c	
3	5	1	1	—	—	—	1	14	26	40	117-a, 117-b e 118	
—	1	—	—	1	—	1	—	3	3	6	114, 115, 116, 121, 122	
2	4	1	2	1	—	—	—	25	35	60	126	
—	—	—	—	—	—	1	—	2	—	2	127-a e 127-b	
—	1	1	—	1	—	1	—	5	4	9	128, 130, 132	
318	335	—	—	—	—	—	—	1971	1879	3850	134-a	
—	—	54	54	14	13	6	10	74	77	151	134-b	
—	—	—	—	—	—	—	—	2	2	4	135	
2	—	—	—	—	—	—	—	6	—	6	137	
2	3	1	5	3	—	—	2	9	12	21	139-a, 139-b, 139-c, 139-d, 139-e, 139-f	
—	—	—	—	—	—	—	2	2	—	2	141	
1	—	1	—	—	—	—	1	6	4	10	143	
2	5	2	3	2	1	—	1	21	21	42	123, 124-a, 124-b, 133, 136, 142, 145	
13	8	8	7	4	5	3	1	47	34	81	146-a	
1	—	1	2	—	1	—	—	2	3	5	146-b	
—	—	—	—	—	—	—	—	3	—	3	146-c e 146-d	
1	3	—	—	1	1	—	—	2	6	8	147	
—	—	—	—	—	—	—	—	1	—	1	148	
4	5	1	2	1	—	1	—	26	28	54	165 a 170	
—	2	1	—	1	—	1	—	10	2	12	171, 174, 175, 176	
16	14	16	6	13	10	10	5	64	44	108	181 a 199, 207 a 209	
—	—	1	—	—	—	1	—	17	14	31	200-a a 202, 204	
—	—	1	1	—	1	—	1	12	8	20	100, 101, 120, 150, 155, 178 e 179	
3	2	2	—	1	—	—	—	19	5	24	0	
904	936	285	256	139	148	82	78	6172	5670	11842		

TAVOLA VIII. — **Bambini, d'ambo i sessi, morti nel primo anno di vita per bronchite acuta, per polmonite crupale e per broncopolmonite acuta (compresa la bronchite capillare), distinti per età alla morte e per genere di allattamento.**

Piemonte (Con distinzione fra Centri e altri Comuni), Anno 1928.

ETA' ALLA MORTE	ALLATTAMENTO								
	al seno				misto	artificiale	non indica'o	Totale generale	
	materno	non materno	non indicato	Totale					
Meno di 1 mese. . .	Centri	28	1	4	33	1	12	12	58
	Altri Comuni . . .	123	4	11	138	7	8	17	170
	Totale . . .	151	5	15	171	8	20	29	228
1 mese	Centri	6	—	4	10	5	8	—	23
	Altri Comuni . . .	51	5	2	58	4	5	2	69
	Totale . . .	57	5	6	68	9	13	2	92
2 mesi	Centri	12	—	3	15	4	1	1	21
	Altri Comuni . . .	51	3	1	55	6	4	3	68
	Totale . . .	63	3	4	70	10	5	4	89
3 mesi	Centri	6	—	1	7	7	4	1	19
	Altri Comuni . . .	53	3	3	59	9	13	3	84
	Totale . . .	59	3	4	66	16	17	4	103
4 mesi	Centri	7	1	1	9	5	4	—	18
	Altri Comuni . . .	35	4	1	40	13	13	2	68
	Totale . . .	42	5	2	49	18	17	2	86
5 mesi	Centri	1	1	—	2	7	3	1	13
	Altri Comuni . . .	46	3	—	49	4	9	1	63
	Totale . . .	47	4	—	51	11	12	2	76
6 mesi	Centri	8	—	1	9	1	4	1	15
	Altri Comuni . . .	40	1	1	42	13	9	1	65
	Totale . . .	48	1	2	51	14	13	2	80
7 mesi	Centri	6	—	—	6	2	2	1	11
	Altri Comuni . . .	39	1	—	40	10	12	3	65
	Totale . . .	45	1	—	46	12	14	4	76
8 mesi	Centri	5	—	—	5	2	2	1	10
	Altri Comuni . . .	36	2	2	40	10	8	—	58
	Totale . . .	41	2	2	45	12	10	1	68
9 mesi	Centri	3	—	1	4	5	—	1	10
	Altri Comuni . . .	29	1	1	31	5	7	—	43
	Totale . . .	32	1	2	35	10	7	1	53
10 mesi	Centri	2	—	1	3	6	—	1	10
	Altri Comuni . . .	39	—	2	41	15	6	4	66
	Totale . . .	41	—	3	44	21	6	5	76
11 mesi	Centri	2	—	—	2	4	2	1	9
	Altri Comuni . . .	17	1	2	20	14	7	2	43
	Totale . . .	19	1	2	22	18	9	3	52
TOTALE. . .	Centri	86	3	16	105	49	42	21	217
	Altri Comuni . . .	559	28	26	613	110	101	38	862
	Totale . . .	645	31	42	718	159	143	59	1079

Segue: TAVOLA VIII. — Bambini, d'ambo i sessi, morti nel primo anno di vita per bronchite acuta, per polmonite crupale e per broncopolmonite acuta (compresa la bronchite capillare), distinti per età alla morte e per genere di allattamento.

Liguria (Con distinzione fra Centri e altri Comuni). Anno 1928.

ETA' ALLA MORTE		ALLATTAMENTO							
		al seno				misto	artificiale	non indicato	Totale generale
		materno	non materno	non indicato	Totale				
Meno di 1 mese. . .	Centri	38	1	2	41	3	7	14	65
	Altri Comuni	19	4	1	24	—	4	8	36
	Totale	57	5	3	65	3	11	22	101
1 mese	Centri	20	—	2	22	1	4	3	30
	Altri Comuni	15	1	—	16	—	1	2	19
	Totale	35	1	2	38	1	5	5	49
2 mesi	Centri	11	—	—	11	2	3	3	19
	Altri Comuni	6	—	—	6	1	—	5	12
	Totale	17	—	—	17	3	3	8	31
3 mesi	Centri	12	—	1	13	1	2	2	18
	Altri Comuni	2	1	1	4	1	—	—	5
	Totale	14	1	2	17	2	2	2	23
4 mesi	Centri	6	1	—	7	1	1	2	11
	Altri Comuni	6	—	1	7	—	1	—	8
	Totale	12	1	1	14	1	2	2	19
5 mesi	Centri	12	2	—	14	4	1	3	22
	Altri Comuni	3	1	—	4	2	2	5	13
	Totale	15	3	—	18	6	3	8	35
6 mesi	Centri	3	—	—	3	2	2	1	8
	Altri Comuni	7	—	1	8	1	1	—	10
	Totale	10	—	1	11	3	3	1	18
7 mesi	Centri	10	1	—	11	5	2	1	19
	Altri Comuni	6	—	—	6	1	1	—	8
	Totale	16	1	—	17	6	3	1	27
8 mesi	Centri	14	1	1	16	2	2	4	24
	Altri Comuni	5	—	—	5	1	1	1	8
	Totale	19	1	1	21	3	3	5	32
9 mesi	Centri	5	—	1	6	7	4	3	20
	Altri Comuni	6	—	—	6	1	1	2	10
	Totale	11	—	1	12	8	5	5	30
10 mesi	Centri	15	1	1	17	8	2	3	30
	Altri Comuni	10	—	—	10	1	—	2	13
	Totale	25	1	1	27	9	2	5	43
11 mesi	Centri	9	1	1	11	2	3	2	18
	Altri Comuni	2	—	—	2	1	2	1	6
	Totale	11	1	1	13	3	5	3	24
TOTALE.	Centri	155	8	9	172	33	33	41	284
	Altri Comuni	87	7	4	93	10	14	26	148
	Totale	242	15	13	270	48	47	67	432

Segue: TAVOLA VIII. — **Bambini, d'ambo i sessi, morti nel primo anno di vita per bronchite acuta, per polmonite crupale e per broncopolmonite acuta (compresa la bronchite capillare), distinti per età alla morte e per genere di allattamento.**

Lombardia (Con distinzione fra Centri e altri Comuni). Anno 1928.

ETA' ALLA MORTE		ALLATTAMENTO							Totale generale
		al seno				misto	artificiale	non indicato	
		materno	non materno	non indicato	Totale				
Meno di 1 mese. . .	Centri	52	3	5	60	2	13	15	90
	Altri Comuni . . .	229	20	20	269	8	11	22	310
	Totale	281	23	25	329	10	24	37	400
1 mese	Centri	36	6	4	46	3	4	1	54
	Altri Comuni . . .	165	9	14	188	15	18	5	226
	Totale	201	15	18	234	18	22	6	280
2 mesi	Centri	25	1	1	27	19	9	2	57
	Altri Comuni . . .	151	10	11	172	19	20	2	213
	Totale	176	11	12	199	38	29	4	270
3 mesi	Centri	21	4	3	28	13	5	1	47
	Altri Comuni . . .	122	14	16	152	23	36	8	219
	Totale	143	18	19	180	36	41	9	266
4 mesi	Centri	20	3	1	24	14	8	1	47
	Altri Comuni . . .	124	17	12	153	34	22	3	212
	Totale	144	20	13	177	48	30	4	259
5 mesi	Centri	22	4	3	29	15	10	1	55
	Altri Comuni . . .	99	12	6	117	45	21	3	186
	Totale	121	16	9	143	60	31	4	241
6 mesi	Centri	24	1	4	29	26	11	3	69
	Altri Comuni . . .	107	13	13	133	54	22	3	212
	Totale	131	14	17	162	80	33	6	281
7 mesi	Centri	20	3	1	24	18	17	2	61
	Altri Comuni . . .	110	7	9	126	48	22	2	198
	Totale	130	10	10	150	63	39	4	259
8 mesi	Centri	15	3	1	19	18	9	—	46
	Altri Comuni . . .	116	11	5	132	71	26	5	234
	Totale	131	14	6	151	89	35	5	230
9 mesi	Centri	27	2	3	32	26	7	—	65
	Altri Comuni . . .	106	6	7	119	64	27	2	213
	Totale	133	8	10	151	90	34	2	277
10 mesi	Centri	23	3	—	26	18	5	5	54
	Altri Comuni . . .	79	7	8	94	82	17	6	199
	Totale	102	10	8	120	100	22	11	253
11 mesi	Centri	14	2	3	19	22	16	4	61
	Altri Comuni . . .	105	3	12	120	79	14	3	216
	Totale	119	5	15	139	101	30	7	277
TOTALE.	Centri	299	35	29	363	194	114	35	705
	Altri Comuni . . .	1513	129	133	1775	542	256	64	2637
	Totale	1812	164	162	2138	736	370	99	3343

Segue: TAVOLA VIII. — **Bambini, d'ambo i sessi, morti nel primo anno di vita per bronchite acuta, per polmonite crupale e per broncopolmonite acuta (compresa la bronchite capillare), distinti per età alla morte e per genere di allattamento.**

Venezia Tridentina (Con distinzione fra Centri e altri Comuni). Anno 1928.

ETA' ALLA MORTE	ALLATTAMENTO								
	al seno				misto	artificiale	non indicato	Totale generale	
	materno	non materno	non indicato	Totale					
Meno di 1 mese.	Centri	2	—	—	2	—	1	1	4
	Altri Comuni	20	—	2	22	2	1	2	27
	Totale	22	—	2	24	2	2	3	31
1 mese	Centri	—	—	—	—	2	—	—	2
	Altri Comuni	7	—	2	9	2	3	3	17
	Totale	7	—	2	9	4	3	3	19
2 mesi	Centri	1	—	—	1	1	—	2	4
	Altri Comuni	8	—	—	8	4	3	2	17
	Totale	9	—	—	9	5	3	4	21
3 mesi	Centri	3	—	—	3	1	1	—	5
	Altri Comuni	12	—	—	12	4	2	—	18
	Totale	15	—	—	15	5	3	—	23
4 mesi	Centri	2	—	—	2	3	1	1	7
	Altri Comuni	8	—	2	10	8	4	2	24
	Totale	10	—	2	12	11	5	3	31
5 mesi	Centri	3	—	—	3	1	2	—	6
	Altri Comuni	8	—	—	8	9	4	2	23
	Totale	11	—	—	11	10	6	2	29
6 mesi	Centri	2	—	—	2	—	—	—	2
	Altri Comuni	5	1	2	8	18	—	7	33
	Totale	7	1	2	10	18	—	7	35
7 mesi	Centri	1	—	—	1	1	—	1	3
	Altri Comuni	5	—	3	8	10	—	4	22
	Totale	6	—	3	9	11	—	5	25
8 mesi	Centri	3	—	—	3	1	1	—	5
	Altri Comuni	10	—	2	12	13	3	1	29
	Totale	13	—	2	15	14	4	1	34
9 mesi	Centri	1	—	1	2	2	2	—	6
	Altri Comuni	7	1	2	10	11	5	2	28
	Totale	8	1	3	12	13	7	2	34
10 mesi	Centri	3	—	—	3	2	—	—	5
	Altri Comuni	6	—	2	8	11	1	1	21
	Totale	9	—	2	11	13	1	1	26
11 mesi	Centri	1	—	—	1	1	2	—	4
	Altri Comuni	9	—	—	9	9	3	3	24
	Totale	10	—	—	10	10	5	3	28
TOTALE.	Centri	22	—	1	23	15	10	5	53
	Altri Comuni	105	2	17	124	101	29	29	283
	Totale	127	2	18	147	116	39	34	336

Segue: TAVOLA VIII. — **Bambini, d'ambo i sessi, morti nel primo anno di vita per bronchite acuta, per polmonite crupale e per broncopolmonite acuta (compresa la bronchite capillare), distinti per età alla morte e per genere di allattamento.**

Veneto (Con distinzione fra Centri e altri Comuni). Anno 1928.

ETA' ALLA MORTE		ALLATTAMENTO							Totale generale
		al seno				misto	artificiale	non indicato	
		materno	non materno	non indicato	Totale				
Meno di 1 mese. . .	Centri	32	3	3	38	2	1	4	45
	Altri Comuni	213	5	11	229	10	7	17	263
	Totale	245	8	14	267	12	8	21	208
1 mese	Centri	23	—	3	26	2	2	1	31
	Altri Comuni	110	2	6	118	5	4	4	131
	Totale	133	2	9	144	7	6	5	162
2 mesi	Centri	33	—	1	34	5	3	1	43
	Altri Comuni	88	5	7	100	12	17	—	129
	Totale	121	5	8	134	17	20	1	172
3 mesi	Centri	12	—	3	15	4	4	—	23
	Altri Comuni	84	4	5	93	12	11	2	118
	Totale	96	4	8	108	16	15	2	141
4 mesi	Centri	15	—	1	16	3	6	1	26
	Altri Comuni	59	7	8	74	21	13	3	111
	Totale	74	7	9	90	24	19	4	137
5 mesi	Centri	10	—	—	10	5	6	1	22
	Altri Comuni	69	4	6	79	25	18	1	123
	Totale	79	4	6	89	30	24	2	145
6 mesi	Centri	14	1	—	15	2	6	1	24
	Altri Comuni	64	7	2	73	15	10	1	99
	Totale	78	8	2	88	17	16	2	123
7 mesi	Centri	17	4	2	23	8	2	4	37
	Altri Comuni	75	3	5	83	30	17	2	112
	Totale	92	7	7	106	38	19	6	169
8 mesi	Centri	17	—	2	19	6	7	—	32
	Altri Comuni	64	1	7	72	40	15	2	129
	Totale	81	1	9	91	46	22	2	161
9 mesi	Centri	20	1	1	22	10	5	1	38
	Altri Comuni	65	4	4	73	38	26	2	139
	Totale	85	5	5	95	48	31	3	177
10 mesi	Centri	18	—	2	20	10	8	1	39
	Altri Comuni	75	7	6	88	36	17	4	145
	Totale	93	7	8	108	46	25	5	184
11 mesi	Centri	13	—	—	13	8	2	—	33
	Altri Comuni	70	3	8	81	34	24	2	141
	Totale	83	3	8	94	42	26	2	184
TOTALE.	Centri	224	9	18	251	65	52	15	383
	Altri Comuni	1036	52	75	1163	278	179	40	1650
	Totale	1260	61	93	1414	343	231	55	2043

Segue: TAVOLA VIII. — **Bambini, d'ambo i sessi, morti nel primo anno di vita per bronchite acuta, per polmonite crupale e per broncopolmonite acuta (compresa la bronchite capillare), distinti per età alla morte e per genere di allattamento.**

Venezia Giulia e Zara (Con distinzione fra Centri e altri Comuni). Anno 1928.

ETA' ALLA MORTE		ALLATTAMENTO							Totale generale
		al seno				misto	artificiale	non indicato	
		materno	non materno	non indicato	Totale				
Meno di 1 mese. . .	Centri	11	—	4	15	—	2	3	20
	Altri Comuni	26	—	1	27	1	2	4	34
	Totale	37	—	5	42	1	4	7	54
1 mese	Centri	9	—	—	9	2	1	1	13
	Altri Comuni	23	—	—	23	—	3	1	27
	Totale	32	—	—	32	2	4	2	40
2 mesi	Centri	8	—	1	9	2	2	1	14
	Altri Comuni	15	—	2	17	4	1	2	24
	Totale	23	—	3	26	6	3	3	38
3 mesi	Centri	8	—	—	8	6	3	—	17
	Altri Comuni	16	—	—	16	5	1	—	22
	Totale	24	—	—	24	11	4	—	39
4 mesi	Centri	11	—	—	11	3	6	1	21
	Altri Comuni	18	—	1	19	3	1	1	24
	Totale	29	—	1	30	6	7	2	45
5 mesi	Centri	8	—	—	8	5	2	—	15
	Altri Comuni	20	—	—	20	5	2	—	27
	Totale	28	—	—	28	10	4	—	42
6 mesi	Centri	3	—	—	3	4	2	—	9
	Altri Comuni	15	—	1	16	5	1	1	23
	Totale	18	—	1	19	9	3	1	32
7 mesi	Centri	8	—	—	8	10	5	1	24
	Altri Comuni	19	—	—	19	3	3	—	25
	Totale	27	—	—	27	13	8	1	49
8 mesi	Centri	6	—	—	6	6	2	—	14
	Altri Comuni	6	—	1	7	8	1	1	17
	Totale	12	—	1	13	14	3	1	31
9 mesi	Centri	4	—	—	4	2	1	—	7
	Altri Comuni	22	—	1	23	6	1	1	31
	Totale	26	—	1	27	8	2	1	38
10 mesi	Centri	5	—	1	6	6	2	—	14
	Altri Comuni	16	—	—	16	8	2	—	26
	Totale	21	—	1	22	14	4	—	40
11 mesi	Centri	7	—	—	7	1	1	—	9
	Altri Comuni	6	—	1	7	9	1	—	17
	Totale	13	—	1	14	10	2	—	26
TOTALE.	Centri	88	—	6	94	47	29	7	177
	Altri Comuni	202	—	8	210	57	19	11	287
	Totale	290	—	14	304	104	48	18	474

Segue: TAVOLA VIII. — **Bambini, d'ambo i sessi, morti nel primo anno di vita per bronchite acuta, per polmonite crupale e per broncopolmonite acuta (compresa la bronchite capillare), distinti per età alla morte e per genere di allattamento.**

Emilia (Con distinzione fra Centri e altri Comuni). Anno 1928.

ETA' ALLA MORTE		ALLATTAMENTO							Totale generale
		al seno				misto	artificiale	non indicato	
		materno	non materno	non indicato	Totale				
Meno di 1 mese.	Centri	51	4	4	59	2	2	12	75
	Altri Comuni	171	12	7	190	8	12	12	222
	Totale	222	16	11	249	10	14	24	297
1 mese	Centri	19	3	—	22	3	2	1	28
	Altri Comuni	89	3	4	96	1	8	5	110
	Totale	108	6	4	118	4	10	6	138
2 mesi	Centri	20	2	2	24	5	1	1	31
	Altri Comuni	60	5	4	69	2	6	1	78
	Totale	80	7	6	93	7	7	2	109
3 mesi	Centri	19	3	—	22	4	3	—	29
	Altri Comuni	64	3	3	70	11	4	—	85
	Totale	83	6	3	92	15	7	—	114
4 mesi	Centri	13	4	1	18	3	3	1	25
	Altri Comuni	49	2	2	53	14	8	2	77
	Totale	62	6	3	71	17	11	3	102
5 mesi	Centri	11	3	—	14	4	1	—	19
	Altri Comuni	40	4	1	45	11	3	3	62
	Totale	51	7	1	59	15	4	3	81
6 mesi	Centri	9	—	—	9	4	4	1	18
	Altri Comuni	48	1	4	53	16	7	4	80
	Totale	57	1	4	62	20	11	5	98
7 mesi	Centri	15	1	—	16	6	4	—	26
	Altri Comuni	54	2	2	58	21	2	1	82
	Totale	69	3	2	74	27	6	1	108
8 mesi	Centri	15	4	—	19	11	2	1	33
	Altri Comuni	53	4	1	58	12	10	3	83
	Totale	68	8	1	77	23	12	4	116
9 mesi	Centri	17	—	1	18	8	6	4	36
	Altri Comuni	46	2	3	51	22	13	5	91
	Totale	63	2	4	69	30	19	9	127
10 mesi	Centri	23	1	—	24	5	4	3	36
	Altri Comuni	61	1	4	66	19	8	3	96
	Totale	84	2	4	90	24	12	6	132
11 mesi	Centri	15	—	—	15	8	3	4	30
	Altri Comuni	38	2	1	41	28	9	3	81
	Totale	53	2	1	56	36	12	7	111
TOTALE	Centri	227	25	8	260	63	35	28	386
	Altri Comuni	773	41	38	853	165	93	42	1147
	Totale	1000	66	44	1110	228	125	70	1533

Segue: TAVOLA VIII. — **Bambini, d'ambo i sessi, morti nel primo anno di vita per bronchite acuta, per polmonite crupale e per broncopolmonite acuta (compresa la bronchite capillare), distinti per età alla morte e per genere di allattamento.**

Toscana (Con distinzione fra Centri e altri Comuni). Anno 1928.

ETA' ALLA MORTE		ALLATTAMENTO							Totale generale
		al seno				misto	artificiale	non indicato	
		materno	non materno	non indicato	Totale				
Meno di 1 mese.	Centri	34	2	4	40	1	2	7	50
	Altri Comuni	74	4	13	91	2	2	9	104
	Totale	108	6	17	131	3	4	16	154
1 mese	Centri	14	1	1	16	—	1	1	18
	Altri Comuni	38	2	2	42	2	1	3	48
	Totale	52	3	3	58	2	2	4	66
2 mesi	Centri	14	2	2	18	2	3	1	24
	Altri Comuni	34	—	4	38	3	5	2	48
	Totale	48	2	3	56	5	8	3	72
3 mesi	Centri	6	2	—	8	3	1	2	14
	Altri Comuni	26	3	—	29	2	3	—	34
	Totale	32	5	—	37	5	4	2	48
4 mesi	Centri	12	2	2	16	4	1	1	22
	Altri Comuni	18	2	2	22	4	1	—	27
	Totale	30	4	4	38	8	2	1	49
5 mesi	Centri	14	—	1	15	—	1	2	18
	Altri Comuni	23	2	2	27	3	2	—	32
	Totale	37	2	3	42	3	3	2	50
6 mesi	Centri	11	—	1	12	4	1	1	18
	Altri Comuni	30	5	5	40	7	7	3	57
	Totale	41	5	6	52	11	8	4	75
7 mesi	Centri	13	2	1	16	4	4	1	25
	Altri Comuni	22	3	2	27	4	4	1	36
	Totale	35	5	3	43	8	8	2	61
8 mesi	Centri	5	3	2	10	3	3	3	19
	Altri Comuni	20	4	3	27	6	6	3	42
	Totale	25	7	5	37	9	9	6	61
9 mesi	Centri	11	—	1	12	9	2	3	26
	Altri Comuni	17	1	3	21	3	3	1	28
	Totale	28	1	4	33	12	5	4	54
10 mesi	Centri	9	—	—	9	1	1	1	12
	Altri Comuni	29	2	3	34	2	3	—	39
	Totale	38	2	3	43	3	4	1	51
11 mesi	Centri	12	—	—	12	4	2	—	18
	Altri Comuni	21	1	3	25	4	3	3	35
	Totale	33	1	3	37	8	5	3	53
TOTALE.	Centri	155	14	15	184	35	22	23	264
	Altri Comuni	352	29	42	423	42	40	25	530
	Totale	507	43	57	607	77	62	48	794

Segue: TAVOLA VIII. — **Bambini, d'ambo i sessi, morti nel primo anno di vita per bronchite acuta, per polmonite crupale e per broncopolmonite acuta (compresa la bronchite capillare), distinti per età alla morte e per genere di allattamento.**

Marche (Con distinzione fra Centri e altri Comuni), Anno 1928.

ETA' ALLA MORTE		ALLATTAMENTO							
		al seno				misto	artificiale	non indicato	Totale generale
		materno	non materno	non indicato	Totale				
Meno di 1 mese. . .	Centri . . .	22	1	—	23	—	1	2	26
	Altri Comuni . . .	78	2	8	88	1	2	7	98
	Totale . . .	100	3	8	111	1	3	9	124
1 mese	Centri . . .	6	—	—	6	—	—	1	7
	Altri Comuni . . .	23	1	2	26	—	1	1	28
	Totale . . .	29	1	2	32	—	1	2	35
2 mesi	Centri . . .	6	—	1	7	—	—	—	7
	Altri Comuni . . .	11	1	2	14	—	—	—	14
	Totale . . .	17	1	3	21	—	—	—	21
3 mesi	Centri . . .	7	—	—	7	—	—	—	7
	Altri Comuni . . .	11	2	2	15	—	1	1	17
	Totale . . .	18	2	2	22	—	1	1	24
4 mesi	Centri . . .	2	—	—	2	—	—	1	3
	Altri Comuni . . .	11	3	—	14	5	—	1	20
	Totale . . .	13	3	—	16	5	—	2	23
5 mesi	Centri . . .	3	—	—	3	—	—	—	3
	Altri Comuni . . .	9	2	3	14	5	2	2	23
	Totale . . .	12	2	3	17	5	2	2	26
6 mesi	Centri . . .	3	—	—	3	—	—	—	3
	Altri Comuni . . .	14	—	2	16	3	—	2	21
	Totale . . .	17	—	2	19	3	—	2	24
7 mesi	Centri . . .	3	2	—	5	1	2	—	8
	Altri Comuni . . .	8	—	3	11	3	2	2	18
	Totale . . .	11	2	3	16	4	4	2	26
8 mesi	Centri . . .	5	1	—	6	1	—	—	7
	Altri Comuni . . .	14	1	2	17	6	—	—	23
	Totale . . .	19	2	2	23	7	—	—	30
9 mesi	Centri . . .	4	—	—	4	—	1	—	5
	Altri Comuni . . .	13	1	2	16	7	1	—	24
	Totale . . .	17	1	2	20	7	2	—	29
10 mesi	Centri . . .	2	—	—	2	—	—	—	2
	Altri Comuni . . .	16	1	—	17	7	1	1	26
	Totale . . .	18	1	—	19	7	1	1	28
11 mesi	Centri . . .	5	—	—	5	—	—	—	5
	Altri Comuni . . .	13	2	2	17	5	—	1	23
	Totale . . .	18	2	2	22	5	—	1	28
TOTALE. . .	Centri . . .	68	4	1	73	2	4	4	83
	Altri Comuni . . .	221	16	28	265	42	10	18	335
	Totale . . .	289	20	29	338	44	14	22	418

Segue: TAVOLA VIII. — **Bambini, d'ambo i sessi, morti nel primo anno di vita per bronchite acuta, per polmonite crupale e per broncopolmonite acuta (compresa la bronchite capillare), distinti per età alla morte e per genere di allattamento.**

Umbria (Con distinzione fra Centri e altri Comuni). Anno 1928.

ETA' ALLA MORTE	ALLATTAMENTO								
	al seno				misto	artificiale	non indicato	Totale generale	
	materno	non materno	non indicato	Totale					
Meno di 1 mese.	Centri	8	1	—	9	—	—	1	10
	Altri Comuni	35	3	—	38	1	—	—	39
	Totale	43	4	—	47	1	—	1	49
1 mese	Centri	7	—	—	7	—	—	—	7
	Altri Comuni	16	—	1	17	1	—	—	18
	Totale	23	—	1	24	1	—	—	25
2 mesi	Centri	1	—	—	1	1	1	—	3
	Altri Comuni	12	3	—	15	2	—	—	17
	Totale	13	3	—	16	3	1	—	20
3 mesi	Centri	4	—	—	4	2	—	—	6
	Altri Comuni	16	—	—	16	—	—	—	16
	Totale	20	—	—	20	2	—	—	22
4 mesi	Centri	4	—	—	4	1	1	—	6
	Altri Comuni	14	—	—	14	4	1	—	19
	Totale	18	—	—	18	5	2	—	25
5 mesi	Centri	4	1	—	5	2	1	—	8
	Altri Comuni	4	2	—	6	2	—	1	9
	Totale	8	3	—	11	4	1	1	17
6 mesi	Centri	5	—	—	5	1	1	—	7
	Altri Comuni	15	1	—	16	2	—	—	18
	Totale	20	1	—	21	3	1	—	25
7 mesi	Centri	—	—	—	—	—	1	—	1
	Altri Comuni	11	—	1	12	3	1	—	16
	Totale	11	—	1	12	3	2	—	17
8 mesi	Centri	2	—	1	3	3	2	—	8
	Altri Comuni	17	1	—	18	7	—	—	25
	Totale	19	1	1	21	10	2	—	33
9 mesi	Centri	4	—	—	4	1	—	—	5
	Altri Comuni	8	—	1	9	—	2	—	11
	Totale	12	—	1	13	1	2	—	16
10 mesi	Centri	5	—	—	5	—	—	1	6
	Altri Comuni	13	—	2	15	7	2	—	24
	Totale	18	—	2	20	7	2	1	30
11 mesi	Centri	4	—	—	4	1	1	—	6
	Altri Comuni	14	—	—	14	2	—	—	16
	Totale	18	—	—	18	3	1	—	22
TOTALE.	Centri	48	2	1	51	12	8	2	73
	Altri Comuni	175	10	5	190	31	6	1	228
	Totale	223	12	6	241	43	14	3	301

Segue: TAVOLA VIII. — **Bambini, d'ambo i sessi, morti nel primo anno di vita per bronchite acuta, per polmonite crupale e per broncopolmonite acuta (compresa la bronchite capillare), distinti per età alla morte e per genere di allattamento.**

Lazio (Con distinzione fra Centri e altri Comuni), Anno 1928.

ETA' ALLA MORTE	ALLATTAMENTO								
	al seno				misto	artificiale	non indicato	Totale generale	
	materno	non materno	non indicato	Totale					
Meno di 1 mese. . .	Centri	46	1	1	48	3	3	11	65
	Altri Comuni	88	13	3	104	—	3	12	119
	Totale	134	14	4	152	3	6	23	184
1 mese	Centri	36	3	—	39	2	—	2	43
	Altri Comuni	57	7	3	67	1	1	5	74
	Totale	93	10	3	106	3	1	7	117
2 mesi	Centri	24	1	—	25	1	2	1	29
	Altri Comuni	38	3	2	43	2	—	3	48
	Totale	62	4	2	68	3	2	4	77
3 mesi	Centri	22	2	2	26	4	1	3	34
	Altri Comuni	30	7	5	42	1	3	3	49
	Totale	52	9	7	68	5	4	6	83
4 mesi	Centri	24	1	—	25	6	2	1	34
	Altri Comuni	30	6	—	36	2	1	—	39
	Totale	54	7	—	61	8	3	1	73
5 mesi	Centri	19	2	1	22	4	4	2	32
	Altri Comuni	31	1	1	33	3	—	2	38
	Totale	50	3	2	55	7	4	4	70
6 mesi	Centri	15	1	—	16	8	2	—	26
	Altri Comuni	32	5	—	37	3	2	4	46
	Totale	47	6	—	53	11	4	4	72
7 mesi	Centri	17	—	—	17	5	1	1	24
	Altri Comuni	36	3	1	40	1	—	3	44
	Totale	53	3	1	57	6	1	4	68
8 mesi	Centri	22	2	1	25	5	2	4	36
	Altri Comuni	42	2	1	45	2	—	3	50
	Totale	64	4	2	70	7	2	7	86
9 mesi	Centri	14	—	—	14	11	2	4	31
	Altri Comuni	33	—	4	37	3	1	2	43
	Totale	47	—	4	51	14	3	6	74
10 mesi	Centri	21	1	1	23	8	—	1	32
	Altri Comuni	38	3	2	43	1	2	5	51
	Totale	59	4	3	66	9	2	6	83
11 mesi	Centri	19	1	—	20	1	—	3	24
	Altri Comuni	46	1	2	49	2	3	2	56
	Totale	65	2	2	69	3	3	5	80
TOTALE.	Centri	279	15	6	300	58	19	33	410
	Altri Comuni	501	51	24	576	21	16	44	657
	Totale	780	66	30	876	79	35	77	1067

Segue: TAVOLA VIII. — **Bambini, d'ambo i sessi, morti nel primo anno di vita per bronchite acuta, per polmonite crupale e per broncopolmonite acuta (compresa la bronchite capillare), distinti per età alla morte e per genere di allattamento.**

Abruzzi e Molise (Con distinzione fra Centri e altri Comuni). Anno 1928.

ETA' ALLA MORTE	ALLATTAMENTO							
	al seno				misto	artificiale	non indicato	Totale generale
	materno	non materno	non indicato	Totale				
Meno di 1 mese. . .	Centri	15	—	—	15	—	—	15
	Altri Comuni	101	2	2	105	2	18	125
	Totale	116	2	2	120	2	18	140
1 mese	Centri	9	—	2	11	—	1	12
	Altri Comuni	68	—	2	70	1	8	79
	Totale	77	—	4	81	1	9	91
2 mesi	Centri	8	—	—	8	—	1	9
	Altri Comuni	56	—	—	56	2	7	67
	Totale	64	—	—	64	2	7	76
3 mesi	Centri	11	—	—	11	1	—	12
	Altri Comuni	47	—	—	47	1	5	53
	Totale	58	—	—	58	2	5	65
4 mesi	Centri	5	—	—	5	—	—	5
	Altri Comuni	36	3	—	39	1	1	42
	Totale	41	3	—	44	1	1	47
5 mesi	Centri	3	—	—	3	—	—	3
	Altri Comuni	37	—	2	39	5	7	51
	Totale	40	—	2	42	5	7	54
6 mesi	Centri	4	—	—	4	2	1	9
	Altri Comuni	55	1	—	56	3	5	65
	Totale	59	1	—	60	5	7	74
7 mesi	Centri	3	—	—	3	1	1	5
	Altri Comuni	48	2	—	50	5	6	62
	Totale	51	2	—	53	6	7	67
8 mesi	Centri	6	—	2	8	—	—	8
	Altri Comuni	40	1	2	43	5	5	53
	Totale	46	1	4	51	5	5	61
9 mesi	Centri	4	—	1	5	1	—	6
	Altri Comuni	45	1	1	47	4	4	55
	Totale	49	1	2	52	5	4	61
10 mesi	Centri	10	2	—	12	1	—	13
	Altri Comuni	42	2	4	48	3	3	54
	Totale	52	4	4	60	4	3	67
11 mesi	Centri	7	—	—	7	1	1	9
	Altri Comuni	35	1	2	38	6	3	48
	Totale	42	1	2	45	7	4	57
TOTALE.	Centri	85	2	5	92	7	5	106
	Altri Comuni	610	13	15	638	38	72	754
	Totale	695	15	20	733	45	77	860

Segue: TAVOLA VIII. — **Bambini, d'ambo i sessi, morti nel primo anno di vita per bronchite acuta, per polmonite crupale e per broncopolmonite acuta (compresa la bronchite capillare), distinti per età alla morte e per genere di allattamento.**

Campania (Con distinzione fra Centri e altri Comuni). Anno 1928.

ETA' ALLA MORTE	ALLATTAMENTO								
	al seno				misto	artificiale	non indicato	Totale generale	
	materno	non materno	non indicato	Totale					
Meno di 1 mese. . .	Centri	193	14	11	218	6	4	11	239
	Altri Comuni	247	7	26	280	9	1	15	305
	Totale	440	21	37	498	15	5	26	544
1 mese	Centri	128	4	5	137	9	4	4	154
	Altri Comuni	161	2	10	173	2	1	6	182
	Totale	289	6	15	310	11	5	10	336
2 mesi	Centri	95	2	3	100	9	6	4	119
	Altri Comuni	126	6	11	143	6	1	3	153
	Totale	221	8	14	243	15	7	7	272
3 mesi	Centri	89	3	3	95	12	5	5	117
	Altri Comuni	122	4	6	132	5	—	5	142
	Totale	211	7	9	227	17	5	10	259
4 mesi	Centri	79	3	3	85	17	5	4	111
	Altri Comuni	96	3	4	103	13	3	1	120
	Totale	175	6	7	188	30	8	5	231
5 mesi	Centri	84	4	1	89	10	4	1	104
	Altri Comuni	107	4	5	116	14	1	6	137
	Totale	191	8	6	205	24	5	7	241
6 mesi	Centri	88	5	9	102	14	2	5	123
	Altri Comuni	117	3	11	131	11	2	1	145
	Totale	205	8	20	233	25	4	6	268
7 mesi	Centri	86	3	5	94	26	11	4	135
	Altri Comuni	114	5	8	127	17	3	1	148
	Totale	200	8	13	221	43	14	5	283
8 mesi	Centri	118	3	5	126	21	4	1	152
	Altri Comuni	133	7	11	151	13	1	3	168
	Totale	251	10	16	277	34	5	4	320
9 mesi	Centri	102	6	7	115	12	3	4	134
	Altri Comuni	113	3	6	122	15	3	2	142
	Totale	215	9	13	237	27	6	6	276
10 mesi	Centri	99	4	9	112	23	4	5	144
	Altri Comuni	127	7	8	143	16	4	3	165
	Totale	226	11	17	254	39	8	8	309
11 mesi	Centri	73	3	10	86	26	1	3	116
	Altri Comuni	107	2	12	121	10	1	1	133
	Totale	180	5	22	207	36	2	4	249
TOTALE.	Centri	1234	54	71	1359	185	53	51	1648
	Altri Comuni	1570	53	118	1741	131	21	47	1940
	Totale	2804	107	189	3100	316	74	98	3588

Segue: TAVOLA VIII. — **Bambini, d'ambo i sessi, morti nel primo anno di vita per bronchite acuta, per polmonite crupale e per broncopolmonite acuta (compresa la bronchite capillare), distinti per età alla morte e per genere di allattamento.**

Puglie (Con distinzione fra Centri e altri Comuni). anno 1928.

ETA' ALLA MORTE		ALLATTAMENTO							Totale generale
		al seno				misto	artificiale	non indicato	
		materno	non materno	non indicato	Totale				
Meno di 1 mese.	Centri	175	1	12	188	3	6	12	209
	Altri Comuni	93	2	10	105	1	1	6	113
	Totale	258	3	22	293	4	7	18	322
1 mese	Centri	141	1	6	148	5	4	5	162
	Altri Comuni	87	3	5	95	—	1	3	99
	Totale	228	4	11	243	5	5	8	261
2 mesi	Centri	116	2	3	121	5	1	6	133
	Altri Comuni	63	1	9	73	3	1	5	82
	Totale	179	3	12	194	8	2	11	215
3 mesi	Centri	92	1	7	100	5	4	2	111
	Altri Comuni	40	1	10	51	3	—	3	57
	Totale	132	2	17	151	8	4	5	168
4 mesi	Centri	103	7	2	112	18	4	1	135
	Altri Comuni	66	2	3	71	4	2	2	79
	Totale	169	9	5	183	22	6	3	214
5 mesi	Centri	115	5	3	123	12	2	1	138
	Altri Comuni	38	—	3	41	2	2	2	47
	Totale	153	5	6	164	14	4	3	185
6 mesi	Centri	111	1	6	118	12	4	4	138
	Altri Comuni	59	3	5	67	4	2	3	76
	Totale	170	4	11	185	16	6	7	214
7 mesi	Centri	129	4	7	140	11	3	6	160
	Altri Comuni	43	1	5	49	1	—	6	56
	Totale	172	5	12	189	12	3	12	216
8 mesi	Centri	122	1	6	129	12	3	5	149
	Altri Comuni	64	1	5	70	5	1	4	80
	Totale	186	2	11	199	17	4	9	229
9 mesi	Centri	149	3	14	166	16	—	—	182
	Altri Comuni	57	1	8	66	3	1	1	71
	Totale	206	4	22	232	19	1	1	253
10 mesi	Centri	135	3	9	147	17	1	3	168
	Altri Comuni	64	—	5	69	3	1	2	75
	Totale	199	3	14	216	20	2	5	243
11 mesi	Centri	125	1	6	132	17	3	3	155
	Altri Comuni	45	2	5	52	2	1	4	59
	Totale	170	3	11	184	19	4	7	214
TOTALE.	Centri	1513	30	81	1624	133	35	48	1840
	Altri Comuni	719	17	73	809	31	13	41	894
	Totale	2232	47	154	2433	164	48	89	2734

Segue: TAVOLA VIII. — **Bambini, d'ambo i sessi, morti nel primo anno di vita per bronchite acuta, per polmonite crupale e per broncopolmonite acuta (compresa la bronchite capillare), distinti per età alla morte e per genere di allattamento.**

Basilicata (Con distinzione fra Centri e altri Comuni), Anno 1928.

ETA' ALLA MORTE		ALLATTAMENTO							Totale generale
		al seno				misto	artificiale	non indicato	
		materno	non materno	non indicato	Totale				
Meno di 1 mese.	Centri	13	—	1	14	—	—	4	18
	Altri Comuni	44	1	3	48	—	1	8	57
	Totale	57	1	4	62	—	1	12	75
1 mese	Centri	6	1	—	7	—	—	1	8
	Altri Comuni	55	—	1	56	—	—	8	64
	Totale	61	1	1	63	—	—	9	72
2 mesi	Centri	10	1	—	11	—	—	1	12
	Altri Comuni	40	—	1	41	1	—	4	46
	Totale	50	1	1	52	1	—	5	58
3 mesi	Centri	2	—	—	2	—	—	—	2
	Altri Comuni	31	—	1	32	1	—	1	34
	Totale	33	—	1	34	1	—	1	36
4 mesi	Centri	5	—	—	5	—	—	—	5
	Altri Comuni	27	3	1	31	—	3	—	34
	Totale	32	3	1	36	—	3	—	39
5 mesi	Centri	4	—	—	4	—	1	—	5
	Altri Comuni	26	—	—	26	2	—	7	35
	Totale	30	—	—	30	2	1	7	40
6 mesi	Centri	6	—	—	6	—	—	—	6
	Altri Comuni	24	—	—	24	1	1	1	27
	Totale	30	—	—	30	1	1	1	33
7 mesi	Centri	6	—	—	6	—	1	—	7
	Altri Comuni	33	1	1	35	—	—	3	38
	Totale	39	1	1	41	—	1	3	45
8 mesi	Centri	6	—	—	6	1	—	1	8
	Altri Comuni	19	—	2	21	3	—	5	29
	Totale	25	—	2	27	4	—	6	37
9 mesi	Centri	5	—	—	5	—	—	—	5
	Altri Comuni	16	2	1	19	2	1	1	23
	Totale	21	2	1	24	2	1	1	29
10 mesi	Centri	7	—	—	7	—	—	—	7
	Altri Comuni	25	1	2	28	1	1	8	38
	Totale	32	1	2	35	1	1	8	45
11 mesi	Centri	5	—	—	5	—	—	—	5
	Altri Comuni	23	—	1	24	1	1	5	31
	Totale	28	—	1	29	1	1	5	36
TOTALE.	Centri	75	2	1	78	1	2	7	88
	Altri Comuni	363	8	14	385	12	8	51	456
	Totale	438	10	15	463	13	10	58	544

Segue: TAVOLA VIII. — **Bambini, d'ambo i sessi, morti nel primo anno di vita per bronchite acuta, per polmonite crupale e per broncopolmonite acuta (compresa la bronchite capillare), distinti per età alla morte e per genere di allattamento.**

Calabria (Con distinzione fra Centri e altri Comuni). Anno 1928.

ETA' ALLA MORTE	ALLATTAMENTO								
	al seno				misto	artificiale	non indicato	Totale generale	
	materno	non materno	non indicato	Totale					
Meno di 1 mese. . .	Centri	21	3	1	25	—	1	2	28
	Altri Comuni . . .	145	6	20	171	3	5	17	196
	Totale . . .	166	9	21	196	3	6	19	224
1 mese	Centri	21	—	3	24	—	3	—	27
	Altri Comuni . . .	93	5	13	111	2	1	8	122
	Totale . . .	114	5	16	135	2	4	8	149
2 mesi	Centri	17	1	4	22	—	—	1	23
	Altri Comuni . . .	82	1	9	92	3	2	4	101
	Totale . . .	99	2	13	114	3	2	5	124
3 mesi	Centri	12	2	4	18	2	—	3	23
	Altri Comuni . . .	49	4	3	56	1	1	4	62
	Totale . . .	61	6	7	74	3	1	7	85
4 mesi	Centri	5	1	—	6	1	—	2	9
	Altri Comuni . . .	47	—	6	53	4	2	7	66
	Totale . . .	52	1	6	59	5	2	9	75
5 mesi	Centri	8	—	2	10	1	—	2	13
	Altri Comuni . . .	43	4	3	50	5	2	8	65
	Totale . . .	51	4	5	60	6	2	10	78
6 mesi	Centri	21	2	—	23	1	1	3	28
	Altri Comuni . . .	59	1	15	75	12	3	2	92
	Totale . . .	80	3	15	98	13	4	5	120
7 mesi	Centri	15	—	1	16	2	—	1	19
	Altri Comuni . . .	55	4	1	60	3	—	5	68
	Totale . . .	70	4	2	76	5	—	6	87
8 mesi	Centri	16	3	2	21	—	3	1	25
	Altri Comuni . . .	65	1	9	75	9	1	7	92
	Totale . . .	81	4	11	96	9	4	8	117
9 mesi	Centri	20	—	1	21	1	2	2	26
	Altri Comuni . . .	57	1	7	65	12	3	7	87
	Totale . . .	77	1	8	86	13	5	9	113
10 mesi	Centri	12	—	3	15	5	1	1	22
	Altri Comuni . . .	54	3	8	65	5	—	5	75
	Totale . . .	66	3	11	80	10	1	6	97
11 mesi	Centri	10	—	—	10	1	—	2	13
	Altri Comuni . . .	49	—	11	60	4	1	6	71
	Totale . . .	59	—	11	70	5	1	8	84
TOTALE . . .	Centri	173	12	21	211	14	11	20	256
	Altri Comuni . . .	798	30	105	933	63	21	80	1097
	Totale . . .	976	42	126	1144	77	32	100	1353

Segue: TAVOLA VIII. — Bambini, d'ambo i sessi, morti nel primo anno di vita per bronchite acuta, per polmonite crupale e per broncopolmonite acuta (compresa la bronchite capillare), distinti per età alla morte e per genere di allattamento.

Sicilia (Con distinzione fra Centri e altri Comuni). Anno 1928.

ETA' ALLA MORTE		ALLATTAMENTO							Totale generale
		al seno				misto	artificiale	non indicato	
		materno	non materno	non indicato	Totale				
Meno di 1 mese. . .	Centri	233	2	4	239	3	5	24	271
	Altri Comuni . . .	124	1	2	127	2	—	8	137
	Totale . . .	357	3	6	366	5	5	32	408
1 mese	Centri	223	2	2	227	6	6	7	246
	Altri Comuni . . .	101	—	3	104	1	1	6	112
	Totale . . .	324	2	5	331	7	7	13	358
2 mesi	Centri	145	3	5	153	5	2	7	167
	Altri Comuni . . .	80	—	4	84	4	1	3	92
	Totale . . .	225	3	9	237	9	3	10	259
3 mesi	Centri	117	5	5	127	2	3	6	138
	Altri Comuni . . .	75	—	3	78	6	—	2	86
	Totale . . .	192	5	8	205	8	3	8	224
4 mesi	Centri	114	2	2	118	6	4	7	135
	Altri Comuni . . .	44	1	5	50	8	1	—	59
	Totale . . .	158	3	7	168	14	5	7	194
5 mesi	Centri	129	—	8	137	6	6	1	150
	Altri Comuni . . .	59	1	1	61	6	4	5	76
	Totale . . .	188	1	9	198	12	10	6	226
6 mesi	Centri	127	3	6	136	10	1	5	152
	Altri Comuni . . .	70	—	—	70	7	1	3	81
	Totale . . .	197	3	6	206	17	2	8	233
7 mesi	Centri	112	2	4	118	12	3	9	142
	Altri Comuni . . .	69	—	3	72	3	—	6	81
	Totale . . .	181	2	7	190	15	3	15	223
8 mesi	Centri	131	3	9	143	19	4	11	177
	Altri Comuni . . .	58	1	3	62	7	—	8	77
	Totale . . .	189	4	12	205	26	4	19	254
9 mesi	Centri	161	2	7	170	30	3	6	209
	Altri Comuni . . .	81	—	4	85	9	3	5	102
	Totale . . .	242	2	11	255	39	6	11	311
10 mesi	Centri	129	2	5	136	15	2	15	168
	Altri Comuni . . .	77	—	1	78	6	1	4	89
	Totale . . .	206	2	6	214	21	3	19	257
11 mesi	Centri	141	6	4	151	29	—	11	191
	Altri Comuni . . .	64	—	1	65	5	—	2	72
	Totale . . .	205	6	5	216	34	—	13	263
TOTALE. . .	Centri	1762	32	61	1855	143	39	109	2146
	Altri Comuni . . .	902	4	30	936	64	12	52	1064
	Totale . . .	2664	36	91	2791	207	51	161	3210

Segue: TAVOLA VIII — **Bambini, d'ambo i sessi, morti nel primo anno di vita per bronchite acuta, per polmonite crupale e per broncopolmonite acuta (compresa la bronchite capillare), distinti per età alla morte e per genere di allattamento.**

Sardegna (Con distinzione fra Centri e altri Comuni). Anno 1928.

ETA' ALLA MORTE		ALLATTAMENTO							Totale generale
		al seno				misto	artificiale	non indicato	
		materno	non materno	non indicato	Totale				
Meno di 1 mese. . .	Centri	12	1	1	14	—	—	—	14
	Altri Comuni . . .	68	2	1	71	3	—	12	86
	Totale . . .	80	3	2	85	3	—	12	100
1 mese	Centri	8	—	1	9	1	—	—	10
	Altri Comuni . . .	43	3	3	49	2	1	5	57
	Totale . . .	51	3	4	58	3	1	5	67
2 mesi	Centri	7	1	1	9	1	—	—	10
	Altri Comuni . . .	24	—	1	25	2	1	6	34
	Totale . . .	31	1	2	34	3	1	6	44
3 mesi	Centri	7	—	—	7	—	—	—	7
	Altri Comuni . . .	27	3	1	31	1	—	3	35
	Totale . . .	34	3	1	38	1	—	3	42
4 mesi	Centri	10	—	—	10	1	—	—	11
	Altri Comuni . . .	15	1	1	17	1	1	2	21
	Totale . . .	25	1	1	27	2	1	2	32
5 mesi	Centri	4	—	—	4	—	—	1	5
	Altri Comuni . . .	17	3	—	20	1	3	3	27
	Totale . . .	21	3	—	24	1	3	4	32
6 mesi	Centri	8	—	—	8	2	—	—	10
	Altri Comuni . . .	17	—	—	17	4	—	1	22
	Totale . . .	25	—	—	25	6	—	1	32
7 mesi	Centri	5	1	—	6	1	—	—	7
	Altri Comuni . . .	16	—	—	16	2	—	5	23
	Totale . . .	21	1	—	22	3	—	5	30
8 mesi	Centri	6	—	—	6	1	—	—	7
	Altri Comuni . . .	22	1	2	25	2	2	1	30
	Totale . . .	28	1	2	31	3	2	1	37
9 mesi	Centri	1	—	—	1	1	—	1	3
	Altri Comuni . . .	23	1	1	25	3	1	1	30
	Totale . . .	24	1	1	23	4	1	2	33
10 mesi	Centri	1	—	—	1	—	—	—	1
	Altri Comuni . . .	21	2	3	26	2	—	1	29
	Totale . . .	22	2	3	27	2	—	1	30
11 mesi	Centri	3	—	—	3	—	1	1	5
	Altri Comuni . . .	18	2	1	21	3	—	4	28
	Totale . . .	21	2	1	24	3	1	5	33
TOTALE. . .	Centri	72	3	3	73	8	1	3	80
	Altri Comuni . . .	311	18	14	343	28	9	44	422
	Totale . . .	383	21	17	421	34	10	47	512

Segue: TAVOLA VIII. — **Bambini, d'ambo i sessi, morti nel primo anno di vita per bronchite acuta, per polmonite crupale e per broncopolmonite acuta (compresa la bronchite capillare), distinti per età alla morte e per genere di allattamento.**

REGNO (Con distinzione fra Centri e altri Comuni). Anno 1928.

ETA' ALLA MORTE		A L L A T T A M E N T O							Totale generale
		a l s e n o				misto	artificiale	non indicato	
		materno	non materno	non indicato	Totale				
Meno di 1 mese.	Centri	986	38	57	1081	26	60	135	1302
	Altri Comuni	1898	88	141	2127	60	60	194	2441
	Totale	2884	126	198	3208	86	120	329	3743
1 mese	Centri	712	21	33	766	41	39	29	875
	Altri Comuni	1202	43	73	1318	39	50	75	1482
	Totale	1914	64	106	2084	80	89	104	2357
2 mesi	Centri	553	16	27	596	62	35	32	725
	Altri Comuni	945	38	68	1051	76	64	52	1243
	Totale	1498	54	95	1647	138	99	84	1968
3 mesi	Centri	450	22	29	501	67	36	25	629
	Altri Comuni	827	49	59	935	86	75	40	1136
	Totale	1277	71	88	1436	153	111	65	1765
4 mesi	Centri	437	25	13	475	86	46	24	631
	Altri Comuni	793	54	49	806	139	78	27	1050
	Totale	1140	79	62	1281	225	124	51	1681
5 mesi	Centri	454	22	19	495	76	44	16	631
	Altri Comuni	679	43	33	755	149	75	58	1037
	Totale	1133	65	52	1250	225	119	74	1668
6 mesi	Centri	462	14	27	503	93	43	27	665
	Altri Comuni	778	42	62	882	179	69	42	1172
	Totale	1240	56	89	1385	272	111	69	1837
7 mesi	Centri	466	23	21	510	113	58	33	714
	Altri Comuni	763	32	44	839	165	68	50	1122
	Totale	1229	55	65	1349	278	126	83	1836
8 mesi	Centri	514	24	32	570	112	46	32	760
	Altri Comuni	784	38	58	880	220	75	52	1227
	Totale	1288	62	90	1450	332	121	84	1987
9 mesi	Centri	552	14	39	605	142	38	29	814
	Altri Comuni	714	25	56	825	208	99	38	1170
	Totale	1296	39	95	1430	350	137	67	1984
10 mesi	Centri	519	17	32	568	125	30	40	763
	Altri Comuni	792	36	60	888	225	66	52	1231
	Totale	1311	53	92	1456	350	96	92	1994
11 mesi	Centri	465	14	21	503	126	37	35	701
	Altri Comuni	682	20	64	766	218	71	45	1100
	Totale	1147	34	88	1269	344	108	80	1801
TOTALE.	Centri	6570	250	353	7173	1069	511	457	9210
	Altri Comuni	10797	503	767	12072	1764	850	725	15411
	Totale	17367	753	1120	19245	2833	1361	1182	24621

TAVOLA IX. — Bambini, d'ambo i sessi, morti nel primo anno di vita per enteriti acute, distinti per età alla morte e per genere di allattamento.

Piemonte (Con distinzione fra Centri e altri Comuni). Anno 1928.

ETA' ALLA MORTE	ALLATTAMENTO								
	al seno				misto	artificiale	non indicato	Totale generale	
	materno	non materno	non indicato	Totale					
Meno di 1 mese.	Centri	45	3	14	62	23	55	15	155
	Altri Comuni	199	23	9	231	25	65	22	343
	Totale	244	26	23	293	48	120	37	498
1 mese	Centri	14	2	2	18	15	35	3	71
	Altri Comuni	91	1	3	95	33	46	6	180
	Totale	105	3	5	113	48	81	9	251
2 mesi	Centri	9	1	4	14	5	25	3	47
	Altri Comuni	84	8	5	97	30	50	9	186
	Totale	93	9	9	111	35	75	12	233
3 mesi	Centri	10	4	1	15	19	17	3	54
	Altri Comuni	81	10	6	97	49	48	6	200
	Totale	91	14	7	112	68	65	9	254
4 mesi	Centri	6	2	2	10	20	14	1	45
	Altri Comuni	59	5	4	68	41	66	2	177
	Totale	65	7	6	78	61	80	3	222
5 mesi	Centri	6	—	1	7	13	11	2	33
	Altri Comuni	66	2	5	73	39	51	4	167
	Totale	72	2	6	80	52	62	6	200
6 mesi	Centri	6	—	1	7	6	15	—	28
	Altri Comuni	50	1	3	54	27	41	3	125
	Totale	56	1	4	61	33	56	3	153
7 mesi	Centri	6	—	1	7	6	9	—	22
	Altri Comuni	54	1	3	58	46	39	1	144
	Totale	60	1	4	65	52	48	1	166
8 mesi	Centri	14	2	—	16	15	6	—	37
	Altri Comuni	50	2	4	56	38	39	2	135
	Totale	64	4	4	72	53	45	2	172
9 mesi	Centri	7	—	1	8	10	10	—	28
	Altri Comuni	36	2	4	42	23	27	—	92
	Totale	43	2	5	50	33	37	—	120
10 mesi	Centri	3	—	—	3	5	6	1	15
	Altri Comuni	42	2	2	46	27	19	2	94
	Totale	45	2	2	49	32	25	3	109
11 mesi	Centri	2	2	—	4	8	7	—	19
	Altri Comuni	34	1	2	37	20	15	6	78
	Totale	36	3	2	41	28	22	6	97
TOTALE.	Centri	128	16	27	171	145	210	28	554
	Altri Comuni	846	58	50	954	398	506	63	1921
	Totale	974	74	77	1125	543	716	91	2475

Segue: TAVOLA IX. — **Bambini, d'ambo i sessi, morti nel primo anno di vita per enteriti acute, distinti per età alla morte e per genere di allattamento.**

Liguria (Con distinzione fra Centri e altri Comuni). Anno 1928.

ETA' ALLA MORTE	ALLATTAMENTO								
	al seno				misto	artificiale	non indicato	Totale generale	
	materno	non materno	non indicato	Totale					
Meno di 1 mese.	Centri	37	1	6	44	8	16	7	75
	Altri Comuni	28	1	5	34	3	5	5	47
	Totale	65	2	11	78	11	21	12	122
1 mese	Centri	10	1	—	11	—	25	1	37
	Altri Comuni	15	1	1	17	3	6	1	27
	Totale	25	2	1	28	3	31	2	64
2 mesi	Centri	13	—	1	14	9	15	1	39
	Altri Comuni	14	2	—	16	3	6	2	27
	Totale	27	2	1	30	12	21	3	66
3 mesi	Centri	13	—	—	13	5	10	1	29
	Altri Comuni	16	2	1	19	4	6	2	31
	Totale	29	2	1	32	9	16	3	60
4 mesi	Centri	9	1	—	10	16	5	—	31
	Altri Comuni	11	1	2	14	10	1	2	27
	Totale	20	2	2	24	26	6	2	58
5 mesi	Centri	8	—	1	9	7	6	1	23
	Altri Comuni	6	1	—	7	13	8	1	29
	Totale	14	1	1	16	20	14	2	52
6 mesi	Centri	15	—	1	16	8	10	3	37
	Altri Comuni	10	1	—	11	10	4	1	26
	Totale	25	1	1	27	18	14	4	63
7 mesi	Centri	3	—	—	3	3	5	1	12
	Altri Comuni	5	1	1	7	5	3	1	16
	Totale	8	1	1	10	8	8	2	28
8 mesi	Centri	4	—	1	5	8	8	1	22
	Altri Comuni	11	—	—	11	7	3	—	21
	Totale	15	—	1	16	15	11	1	43
9 mesi	Centri	4	—	—	4	5	4	—	13
	Altri Comuni	16	—	1	17	3	2	—	22
	Totale	20	—	1	21	8	6	—	35
10 mesi	Centri	3	—	—	3	5	—	2	10
	Altri Comuni	12	1	—	13	3	4	1	21
	Totale	15	1	—	16	8	4	3	31
11 mesi	Centri	7	1	1	9	5	1	1	16
	Altri Comuni	6	—	—	6	2	2	1	11
	Totale	13	1	1	15	7	3	2	27
TOTALE.	Centri	126	4	11	141	79	105	19	344
	Altri Comuni	150	11	11	172	66	50	17	305
	Totale	276	15	22	313	145	155	36	649

Segue: TAVOLA IX. — **Bambini, d'ambo i sessi, morti nel primo anno di vita per enteriti acute, distinti per età alla morte e per genere di allattamento.**

Lombardia (Con distinzione fra Centri e altri Comuni). Anno 1928.

ETA' ALLA MORTE		ALLATTAMENTO							Totale generale
		al seno				misto	artificiale	non indicato	
		materno	non materno	non indicato	Totale				
Meno di 1 mese.	Centri	96	10	9	115	31	66	14	226
	Altri Comuni	471	39	54	564	78	145	47	834
	Totale	567	49	63	679	109	211	61	1060
1 mese	Centri	52	14	7	73	47	64	4	188
	Altri Comuni	321	29	21	371	120	148	14	653
	Totale	373	43	28	444	167	212	18	841
2 mesi	Centri	48	9	6	63	55	51	5	174
	Altri Comuni	335	44	28	407	184	164	9	764
	Totale	383	53	34	470	239	215	14	938
3 mesi	Centri	34	9	2	45	36	46	5	132
	Altri Comuni	326	43	33	402	268	171	12	856
	Totale	360	52	35	447	304	220	17	988
4 mesi	Centri	36	6	5	47	49	50	2	148
	Altri Comuni	319	25	26	370	286	194	8	858
	Totale	355	31	31	417	335	244	10	1006
5 mesi	Centri	31	9	6	46	50	29	4	129
	Altri Comuni	266	28	36	330	266	170	12	778
	Totale	297	37	42	376	316	199	16	907
6 mesi	Centri	26	6	1	33	72	39	—	144
	Altri Comuni	267	17	25	309	257	154	12	712
	Totale	293	23	26	342	322	193	12	876
7 mesi	Centri	23	4	2	29	47	50	3	129
	Altri Comuni	222	26	21	269	271	141	12	693
	Totale	245	30	23	298	318	191	15	822
8 mesi	Centri	33	2	1	36	47	39	2	124
	Altri Comuni	258	14	29	301	285	102	12	700
	Totale	291	16	30	337	332	141	14	824
9 mesi	Centri	32	1	3	36	40	31	1	108
	Altri Comuni	271	13	35	319	316	98	7	740
	Totale	303	14	38	355	356	129	8	848
10 mesi	Centri	23	4	2	29	46	14	4	93
	Altri Comuni	264	13	17	294	330	87	8	719
	Totale	287	17	19	323	376	101	12	812
11 mesi	Centri	21	4	3	28	34	12	5	77
	Altri Comuni	251	19	26	296	310	71	9	686
	Totale	272	23	29	324	344	83	12	763
TOTALE.	Centri	455	78	47	580	554	491	47	1672
	Altri Comuni	3571	310	351	4232	2971	1648	162	9013
	Totale	4026	388	398	4812	3525	2139	209	10685

Segue: TAVOLA IX. — **Bambini, d'ambo i sessi, morti nel primo anno di vita per enteriti acute, distinti per età alla morte e per genere di allattamento.**

Venezia Tridentina (Con distinzione fra Centri e altri Comuni). Anno 1928.

ETA' ALLA MORTE		ALLATTAMENTO							Totale generale
		al seno				misto	artificiale	non indicato	
		materno	non materno	non indicato	Totale				
Meno di 1 mese.	Centri	3	—	—	3	3	—	—	6
	Altri Comuni	26	—	1	27	6	21	8	62
	Totale	29	—	1	30	9	21	8	68
1 mese	Centri	1	—	1	2	1	3	—	6
	Altri Comuni	26	1	6	33	16	13	8	70
	Totale	27	1	7	35	17	16	8	76
2 mesi	Centri	5	—	—	5	7	1	—	13
	Altri Comuni	26	2	7	35	25	31	3	94
	Totale	31	2	7	40	32	32	3	107
3 mesi	Centri	1	—	—	1	2	10	1	14
	Altri Comuni	25	3	7	35	33	33	10	111
	Totale	26	3	7	36	35	43	11	125
4 mesi	Centri	3	—	—	3	2	2	—	7
	Altri Comuni	27	—	8	35	45	26	4	110
	Totale	30	—	8	38	47	28	4	117
5 mesi	Centri	3	—	2	5	4	2	1	12
	Altri Comuni	15	—	9	24	25	17	5	71
	Totale	13	—	11	29	29	19	6	83
6 mesi	Centri	3	—	2	5	4	1	1	11
	Altri Comuni	22	—	3	25	33	26	4	88
	Totale	25	—	5	30	37	27	5	99
7 mesi	Centri	—	—	—	—	3	—	—	3
	Altri Comuni	10	—	2	12	34	8	4	58
	Totale	10	—	2	12	37	8	4	61
8 mesi	Centri	4	—	—	4	4	—	—	8
	Altri Comuni	10	—	10	20	32	17	2	71
	Totale	14	—	10	24	36	17	2	79
9 mesi	Centri	—	1	—	1	5	—	—	6
	Altri Comuni	8	—	3	11	28	15	3	57
	Totale	8	1	3	12	33	15	3	63
10 mesi	Centri	—	—	—	—	2	—	—	2
	Altri Comuni	11	—	2	13	19	8	1	41
	Totale	11	—	2	13	21	8	1	43
11 mesi	Centri	—	—	—	—	6	—	—	6
	Altri Comuni	9	—	1	10	22	5	—	37
	Totale	9	—	1	10	28	5	—	43
TOTALI.	Centri	23	1	5	29	43	19	3	94
	Altri Comuni	215	6	59	280	318	220	52	870
	Totale	238	7	64	309	361	239	55	964

segue: TAVOLA IX. — **Bambini, d'ambo i sessi, morti nel primo anno di vita per enteriti acute, distinti per età alla morte e per genere di allattamento.**

Veneto (Con distinzione fra Centri e altri Comuni). Anno 1928.

ETA' ALLA MORTE		ALLATTAMENTO							Totale generale
		al seno				misto	artificiale	non indicato	
		materno	non materno	non indicato	Totale				
Meno di 1 mese.	Centri	30	5	2	37	11	16	8	72
	Altri Comuni	262	19	30	311	38	66	14	459
	Totale	292	24	32	348	49	82	52	531
1 mese	Centri	29	1	1	31	13	20	4	68
	Altri Comuni	108	9	8	125	61	58	4	248
	Totale	137	10	9	156	74	78	8	316
2 mesi	Centri	25	3	4	32	17	25	3	77
	Altri Comuni	113	8	8	129	77	65	3	274
	Totale	138	11	12	131	94	90	6	351
3 mesi	Centri	19	5	3	27	25	26	1	79
	Altri Comuni	91	8	9	108	72	101	5	286
	Totale	110	13	12	135	97	127	6	365
4 mesi	Centri	26	—	1	27	15	25	2	69
	Altri Comuni	109	8	7	124	98	84	4	310
	Totale	135	8	8	151	113	109	6	379
5 mesi	Centri	31	2	1	34	37	27	2	100
	Altri Comuni	73	4	6	83	86	67	5	241
	Totale	104	6	7	117	123	94	7	341
6 mesi	Centri	34	2	2	38	24	20	2	84
	Altri Comuni	91	8	7	106	88	67	8	269
	Totale	125	10	9	144	112	87	10	353
7 mesi	Centri	27	—	4	31	19	17	1	68
	Altri Comuni	88	6	14	108	96	64	4	272
	Totale	115	6	18	139	115	81	5	340
8 mesi	Centri	25	1	1	27	26	16	1	70
	Altri Comuni	95	5	7	107	95	60	—	262
	Totale	120	6	8	134	121	76	1	332
9 mesi	Centri	23	1	2	26	29	12	1	68
	Altri Comuni	80	5	7	92	88	39	2	221
	Totale	103	6	9	118	117	51	3	289
10 mesi	Centri	28	—	2	30	22	11	1	64
	Altri Comuni	76	6	6	88	86	51	5	230
	Totale	104	6	8	118	108	62	6	294
11 mesi	Centri	20	3	—	23	21	8	—	52
	Altri Comuni	82	1	8	91	96	41	5	233
	Totale	102	4	8	114	117	49	5	285
TOTALE	Centri	317	23	23	363	259	223	26	871
	Altri Comuni	1268	87	117	1472	981	793	89	3305
	Totale	1585	110	140	1835	1240	986	115	4176

Segue: TAVOLA IX. — **Bambini, d'ambo i sessi, morti nel primo anno di vita per enteriti acute, distinti per età alla morte e per genere di allattamento.**

Venezia Giulia e Zara (Con distinzione fra Centri e altri Comuni), Anno 1928.

ETA' ALLA MORTE		ALLATTAMENTO							
		al seno				misto	artificiale	non indicato	Totale generale
		materno	non materno	non indicato	Totale				
Meno di 1 mese. . .	Centri	5	—	—	5	—	2	—	7
	Altri Comuni	24	1	—	25	3	7	2	37
	Totale	29	1	—	30	3	9	2	44
1 mese	Centri	7	—	1	8	4	8	—	20
	Altri Comuni	25	—	4	29	13	15	3	60
	Totale	32	—	5	37	17	23	3	80
2 mesi	Centri	12	—	—	12	12	7	—	31
	Altri Comuni	38	1	1	40	17	9	—	66
	Totale	50	1	1	52	29	16	—	97
3 mesi	Centri	8	—	—	8	8	14	—	30
	Altri Comuni	37	—	1	38	16	8	3	65
	Totale	45	—	1	46	24	22	3	95
4 mesi	Centri	8	—	—	8	6	10	1	25
	Altri Comuni	17	1	—	18	17	12	1	48
	Totale	25	1	—	26	23	22	2	73
5 mesi	Centri	2	—	—	2	7	12	—	21
	Altri Comuni	39	—	1	40	19	11	2	72
	Totale	41	—	1	42	26	23	2	93
6 mesi	Centri	9	—	—	9	9	6	—	24
	Altri Comuni	36	—	—	36	16	9	4	65
	Totale	45	—	—	45	25	15	4	89
7 mesi	Centri	5	—	1	6	12	1	1	20
	Altri Comuni	29	—	—	29	11	9	—	49
	Totale	34	—	1	35	23	10	1	69
8 mesi	Centri	6	—	—	6	11	6	—	23
	Altri Comuni	30	—	1	31	25	2	2	60
	Totale	36	—	1	37	36	8	2	83
9 mesi	Centri	4	—	—	4	8	2	—	14
	Altri Comuni	28	—	2	30	16	8	2	56
	Totale	32	—	2	34	24	10	2	70
10 mesi	Centri	1	—	—	1	7	5	—	13
	Altri Comuni	23	—	1	24	13	9	2	48
	Totale	24	—	1	25	20	14	2	61
11 mesi	Centri	2	—	—	2	7	1	—	10
	Altri Comuni	25	—	—	25	9	3	2	39
	Totale	27	—	—	27	16	4	2	49
TOTALE.	Centri	69	—	2	71	81	74	2	238
	Altri Comuni	351	3	11	365	175	102	23	665
	Totale	420	3	13	436	266	176	25	903

Segue: TAVOLA IX. — **Bambini, d'ambo i sessi, morti nel primo anno di vita per enteriti acute, distinti per età alla morte e per genere di allattamento.**

Emilia (Con distinzione fra Centri e altri Comuni), Anno 1928.

ETA' ALLA MORTE		ALLATTAMENTO							Totale generale
		al seno				misto	artificiale	non indicato	
		materno	non materno	non indicato	Totale				
Meno di 1 mese.	Centri	36	1	2	39	3	15	8	65
	Altri Comuni	151	13	8	172	13	28	8	221
	Totale	187	14	10	211	16	43	16	286
1 mese	Centri	23	—	1	24	6	9	5	44
	Altri Comuni	81	2	3	86	29	22	4	141
	Totale	104	2	4	110	35	31	9	185
2 mesi	Centri	15	1	1	17	15	15	4	51
	Altri Comuni	69	7	3	79	31	30	2	142
	Totale	84	8	4	96	46	45	6	193
3 mesi	Centri	23	1	2	26	10	7	1	44
	Altri Comuni	60	11	4	75	43	22	5	145
	Totale	83	12	6	101	53	29	6	189
4 mesi	Centri	14	2	1	17	15	13	2	47
	Altri Comuni	56	2	5	63	49	16	3	131
	Totale	70	4	6	80	64	29	5	178
5 mesi	Centri	11	—	—	11	9	19	2	41
	Altri Comuni	34	2	6	42	42	27	5	116
	Totale	45	2	6	53	51	46	7	157
6 mesi	Centri	14	4	—	18	7	11	—	36
	Altri Comuni	30	2	3	35	36	18	2	91
	Totale	44	6	3	53	43	29	2	127
7 mesi	Centri	13	1	—	14	8	7	3	32
	Altri Comuni	48	2	1	51	34	24	4	113
	Totale	61	3	1	65	42	31	7	145
8 mesi	Centri	8	—	2	10	20	5	1	36
	Altri Comuni	34	2	4	40	42	14	3	99
	Totale	42	2	6	50	62	19	4	135
9 mesi	Centri	9	—	1	10	8	11	1	30
	Altri Comuni	42	—	4	46	31	17	6	100
	Totale	51	—	5	56	39	28	7	130
10 mesi	Centri	16	1	1	18	6	7	3	34
	Altri Comuni	40	2	1	43	42	8	1	94
	Totale	56	3	2	61	48	15	4	128
11 mesi	Centri	17	—	—	17	6	4	—	27
	Altri Comuni	25	1	3	29	33	10	4	76
	Totale	42	1	3	46	39	14	4	103
TOTALE.	Centri	199	11	11	221	113	123	30	487
	Altri Comuni	670	46	45	761	425	236	47	1469
	Totale	869	57	56	982	538	359	77	1956

Segue: TAVOLA IX. -- Bambini, d'ambo i sessi, morti nel primo anno di vita per enteriti acute, distinti per età alla morte e per genere di allattamento.

Toscana (Con distinzione fra Centri e altri Comuni). Anno 1928.

ETA' ALLA MORTE		ALLATTAMENTO							Totale generale
		al seno				misto	artificiale	non indicato	
		materno	non materno	non indicato	Totale				
Meno di 1 mese. . .	Centri	24	5	5	34	7	12	2	55
	Altri Comuni	96	13	13	122	11	15	17	165
	Totale	120	18	18	156	18	27	19	220
1 mese	Centri	23	2	—	25	9	9	—	43
	Altri Comuni	57	3	5	65	22	20	3	110
	Totale	80	5	5	90	31	29	3	153
2 mesi	Centri	16	—	4	20	8	4	3	35
	Altri Comuni	48	3	7	58	17	14	10	99
	Totale	64	3	11	78	25	18	13	134
3 mesi	Centri	19	2	2	23	11	12	3	49
	Altri Comuni	35	8	5	48	23	20	3	94
	Totale	54	10	7	71	34	32	6	143
4 mesi	Centri	25	1	1	27	22	16	1	66
	Altri Comuni	38	5	5	48	20	20	7	95
	Totale	63	6	6	75	42	36	8	131
5 mesi	Centri	14	3	—	17	7	8	—	32
	Altri Comuni	41	6	4	51	29	16	7	103
	Totale	55	9	4	68	36	24	7	135
6 mesi	Centri	11	1	—	12	11	9	1	33
	Altri Comuni	32	3	6	41	25	23	6	95
	Totale	43	4	6	53	36	32	7	128
7 mesi	Centri	4	1	2	7	5	7	4	23
	Altri Comuni	27	5	5	37	21	13	3	74
	Totale	31	6	7	44	26	20	7	97
8 mesi	Centri	9	—	—	9	7	10	—	26
	Altri Comuni	34	1	4	39	19	16	2	76
	Totale	43	1	4	48	26	26	2	102
9 mesi	Centri	3	—	2	10	10	6	—	26
	Altri Comuni	27	4	3	34	18	7	5	64
	Totale	35	4	5	44	28	13	5	90
10 mesi	Centri	15	—	2	17	9	3	—	29
	Altri Comuni	31	2	2	35	16	9	2	62
	Totale	46	2	4	52	25	12	2	91
11 mesi	Centri	11	—	2	13	10	5	1	29
	Altri Comuni	32	2	4	40	18	3	2	63
	Totale	45	2	3	53	28	8	3	92
TOTALE.	Centri	179	15	20	214	116	101	15	446
	Altri Comuni	500	55	63	618	239	176	67	1100
	Totale	679	70	83	832	355	277	82	1546

Segue: TAVOLA IX. — **Bambini, d' ambo i sessi, morti nel primo anno di vita per enteriti acute, distinti per età alla morte e per genere di allattamento.**

Marche (Con distinzione fra Centri e altri Comuni). Anno 1928.

ETA' ALLA MORTE		ALLATTAMENTO							Totale generale
		al seno				misto	artificiale	non indicato	
		materno	non materno	non indicato	Totale				
Meno di 1 mese. . .	Centri . . .	16	1	—	17	1	3	—	21
	Altri Comuni . . .	67	5	4	76	7	4	9	96
	Totale . . .	83	6	4	93	8	7	9	117
1 mese	Centri . . .	3	1	—	4	2	—	—	6
	Altri Comuni . . .	35	3	2	40	6	2	4	52
	Totale . . .	38	4	2	44	8	2	4	58
2 mesi	Centri . . .	6	1	—	7	2	2	—	11
	Altri Comuni . . .	27	3	1	31	10	9	1	51
	Totale . . .	33	4	1	38	12	11	1	62
3 mesi	Centri . . .	2	—	1	3	3	6	—	12
	Altri Comuni . . .	41	—	4	45	16	3	3	67
	Totale . . .	43	—	5	48	19	9	3	79
4 mesi	Centri . . .	6	2	—	8	1	3	1	13
	Altri Comuni . . .	30	2	5	37	22	11	3	73
	Totale . . .	36	4	5	45	23	14	4	86
5 mesi	Centri . . .	10	2	—	12	9	1	1	23
	Altri Comuni . . .	28	2	7	37	26	9	1	73
	Totale . . .	38	4	7	49	35	10	2	96
6 mesi	Centri . . .	5	1	—	6	7	3	—	16
	Altri Comuni . . .	22	2	7	31	20	4	3	58
	Totale . . .	27	3	7	37	27	7	3	74
7 mesi	Centri . . .	4	1	—	5	2	1	—	8
	Altri Comuni . . .	18	1	3	22	13	4	3	42
	Totale . . .	22	2	3	27	15	5	3	50
8 mesi	Centri . . .	13	—	—	13	6	3	2	24
	Altri Comuni . . .	33	—	6	39	15	4	3	61
	Totale . . .	46	—	6	52	21	7	5	85
9 mesi	Centri . . .	3	—	—	3	5	4	—	12
	Altri Comuni . . .	20	1	3	24	6	1	2	33
	Totale . . .	23	1	3	27	11	5	2	45
10 mesi	Centri . . .	4	1	1	6	5	3	—	14
	Altri Comuni . . .	26	1	2	29	14	1	1	45
	Totale . . .	30	2	3	35	19	4	1	59
11 mesi	Centri . . .	6	—	—	6	2	—	—	8
	Altri Comuni . . .	15	—	5	20	9	1	2	32
	Totale . . .	21	—	5	26	11	1	2	40
TOTALE.	Centri . . .	78	10	2	90	45	29	4	168
	Altri Comuni . . .	362	23	49	431	164	53	35	683
	Totale . . .	440	30	51	521	209	82	39	851

Segue: TAVOLA IX. — **Bambini, d'ambo i sessi, morti nel primo anno di vita per enteriti acute, distinti per età alla morte e per genere di allattamento.**

Umbria (Con distinzione fra Centri e altri Comuni), Anno 1928.

ETA' ALLA MORTE		ALLATTAMENTO							
		al seno				misto	artificiale	non indicato	Totale generale
		materno	non materno	non indicato	Totale				
Meno di 1 mese . . .	Centri	8	—	—	8	4	3	—	12
	Altri Comuni	36	1	1	38	5	5	6	54
	Totale	44	1	1	43	6	8	6	36
1 mese	Centri	6	1	—	7	2	2	—	11
	Altri Comuni	31	3	—	34	6	7	—	47
	Totale	37	4	—	41	8	9	—	58
2 mesi	Centri	6	—	—	6	2	5	—	13
	Altri Comuni	24	2	—	26	6	8	—	40
	Totale	30	2	—	32	8	13	—	53
3 mesi	Centri	3	—	—	3	6	3	—	12
	Altri Comuni	23	—	—	23	10	6	—	39
	Totale	26	—	—	26	16	9	—	51
4 mesi	Centri	3	1	—	4	3	5	—	12
	Altri Comuni	17	3	1	21	17	8	—	46
	Totale	20	4	1	25	20	13	—	58
5 mesi	Centri	6	—	—	6	8	2	1	17
	Altri Comuni	18	1	1	20	18	4	—	42
	Totale	24	1	1	26	26	6	1	59
6 mesi	Centri	4	—	1	5	4	2	—	11
	Altri Comuni	17	2	—	19	15	7	2	43
	Totale	21	2	1	24	19	9	2	54
7 mesi	Centri	3	1	—	4	9	—	—	13
	Altri Comuni	14	1	1	16	7	4	—	27
	Totale	17	2	1	20	16	4	—	40
8 mesi	Centri	2	—	—	2	2	1	—	5
	Altri Comuni	15	1	—	16	10	1	1	28
	Totale	17	1	—	18	12	2	1	33
9 mesi	Centri	2	—	—	2	3	—	—	5
	Altri Comuni	14	—	1	15	11	1	—	27
	Totale	16	—	1	17	14	1	—	32
10 mesi	Centri	5	—	1	6	2	—	—	8
	Altri Comuni	9	2	1	12	8	2	1	23
	Totale	14	2	2	18	10	2	1	31
11 mesi	Centri	3	—	—	3	2	—	—	5
	Altri Comuni	13	—	—	13	4	3	—	20
	Totale	16	—	—	16	6	3	—	25
TOTALE	Centri	51	3	2	56	44	23	1	124
	Altri Comuni	231	16	6	253	117	56	10	436
	Totale	282	19	8	309	161	79	11	560

Segue TAVOLA IX. — **Bambini, d'ambo i sessi, morti nel primo anno di vita per enteriti acute, distinti per età alla morte e per genere di allattamento.**

Lazio (Con distinzione fra Centri e altri Comuni). Anno 1928.

ETA' ALLA MORTE		ALLATTAMENTO							Totale generale
		al seno				misto	artificiale	non indicato	
		materno	non materno	non indicato	Totale				
Meno di 1 mese.	Centri	25	2	1	28	3	7	5	43
	Altri Comuni	103	29	2	134	6	9	16	165
	Totale	128	31	3	162	9	16	21	208
1 mese	Centri	27	3	—	30	13	9	4	56
	Altri Comuni	69	18	2	89	10	4	15	128
	Totale	96	21	2	119	23	13	19	174
2 mesi	Centri	27	4	1	32	10	7	3	52
	Altri Comuni	79	18	4	101	19	9	8	137
	Totale	106	22	5	133	29	16	11	189
3 mesi	Centri	23	4	—	27	12	14	3	56
	Altri Comuni	69	7	4	80	27	10	7	124
	Totale	92	11	4	107	39	24	10	180
4 mesi	Centri	16	2	—	18	17	9	3	47
	Altri Comuni	88	16	2	106	26	11	5	148
	Totale	104	18	2	124	43	20	8	195
5 mesi	Centri	16	—	1	17	27	14	1	59
	Altri Comuni	66	8	4	78	26	13	13	130
	Totale	82	8	5	95	53	27	14	189
6 mesi	Centri	29	1	1	31	17	9	4	61
	Altri Comuni	82	11	2	95	24	12	7	138
	Totale	111	12	3	126	41	21	11	199
7 mesi	Centri	27	3	—	30	22	7	8	67
	Altri Comuni	87	7	4	98	19	10	9	136
	Totale	114	10	4	128	41	17	17	203
8 mesi	Centri	25	2	—	27	16	7	4	54
	Altri Comuni	99	11	3	113	28	2	11	154
	Totale	124	13	3	140	44	9	15	208
9 mesi	Centri	30	1	—	31	18	10	3	62
	Altri Comuni	102	3	2	107	22	5	6	140
	Totale	132	4	2	138	40	15	9	202
10 mesi	Centri	24	1	3	28	21	8	1	58
	Altri Comuni	88	3	3	94	23	5	11	133
	Totale	112	4	6	122	44	13	12	191
11 mesi	Centri	29	3	—	32	16	7	2	57
	Altri Comuni	72	7	3	82	29	3	9	123
	Totale	101	10	3	114	45	10	11	180
TOTALE	Centri	298	26	7	331	192	108	41	672
	Altri Comuni	1004	138	35	1177	259	93	117	1646
	Totale	1302	164	42	1508	451	201	158	2318

Segue: TAVOLA IX. — **Bambini, d'ambo i sessi, morti nel primo anno di vita per enteriti acute, distinti per età alla morte e per genere di allattamento.**

Abruzzi e Molise (Con distinzione fra Centri e altri Comuni). Anno 1928

ETA' ALLA MORTE		ALLATTAMENTO							Totale generale
		al seno				misto	artificiale	non indicato	
		materno	non materno	non indicato	Totale				
Meno di 1 mese.	Centri	27	—	—	27	1	3	1	32
	Altri Comuni	134	8	24	166	15	8	27	216
	Totale	161	8	24	193	16	11	28	248
1 mese	Centri	13	—	3	15	4	3	3	25
	Altri Comuni	97	7	9	113	17	6	17	153
	Totale	110	7	12	123	21	9	20	178
2 mesi	Centri	19	2	2	23	9	5	1	38
	Altri Comuni	80	5	9	94	26	12	8	140
	Totale	99	7	11	117	35	17	9	178
3 mesi	Centri	9	2	2	13	5	4	1	23
	Altri Comuni	113	4	7	124	28	23	8	183
	Totale	122	6	9	137	33	27	9	206
4 mesi	Centri	15	—	—	15	7	5	1	28
	Altri Comuni	93	4	7	104	31	12	10	157
	Totale	108	4	7	119	38	17	11	185
5 mesi	Centri	17	1	—	18	3	1	1	23
	Altri Comuni	88	1	11	100	46	12	19	177
	Totale	105	2	11	118	49	13	20	200
6 mesi	Centri	7	2	1	10	6	5	1	22
	Altri Comuni	94	2	6	102	37	12	12	163
	Totale	101	4	7	112	43	17	13	185
7 mesi	Centri	5	—	—	5	5	2	1	13
	Altri Comuni	97	1	6	104	46	11	10	171
	Totale	102	1	6	109	51	13	11	184
8 mesi	Centri	15	—	1	16	3	2	—	21
	Altri Comuni	97	3	6	106	36	5	17	164
	Totale	112	3	7	122	39	7	17	185
9 mesi	Centri	12	1	3	16	4	2	—	22
	Altri Comuni	109	1	6	116	58	7	9	190
	Totale	121	2	9	132	62	9	9	212
10 mesi	Centri	11	—	—	11	6	2	1	20
	Altri Comuni	87	—	10	97	40	6	9	152
	Totale	98	—	10	108	46	8	10	172
11 mesi	Centri	17	—	—	17	2	—	—	19
	Altri Comuni	75	3	6	84	29	2	5	120
	Totale	92	3	6	101	31	2	5	139
TOTALE.	Centri	166	8	12	186	55	34	11	286
	Altri Comuni	1164	39	107	1310	409	116	151	1986
	Totale	1330	47	119	1496	464	150	162	2272

Segue: TAVOLA IX. — **Bambini, d'ambo i sessi, morti nel primo anno di vita per enteriti acute, distinti per età alla morte e per genere di allattamento.**

Campania (Con distinzione fra Centri e altri Comuni). Anno 1928.

ETA' ALLA MORTE		ALLATTAMENTO							Totale generale
		al seno				misto	artificiale	non indicato	
		materno	non materno	non indicato	Totale				
Meno di 1 mese.	Centri	183	8	7	198	24	17	17	256
	Altri Comuni	311	6	15	332	33	17	16	398
	Totale	494	14	22	530	57	34	33	654
1 mese	Centri	85	9	2	96	26	15	4	141
	Altri Comuni	165	5	4	173	30	12	6	220
	Totale	248	14	6	268	55	27	10	361
2 mesi	Centri	86	6	7	99	46	16	9	170
	Altri Comuni	155	8	14	177	47	11	3	238
	Totale	241	14	21	273	93	27	12	408
3 mesi	Centri	110	2	6	118	52	7	7	194
	Altri Comuni	155	10	12	177	51	18	5	251
	Totale	265	12	18	295	103	35	12	445
4 mesi	Centri	98	9	6	113	56	21	4	194
	Altri Comuni	165	8	11	184	67	15	2	268
	Totale	233	17	17	297	123	36	6	462
5 mesi	Centri	107	5	1	113	61	23	7	204
	Altri Comuni	171	7	9	187	72	20	2	281
	Totale	278	12	10	300	133	43	9	485
6 mesi	Centri	112	2	10	124	65	14	11	214
	Altri Comuni	155	4	17	176	67	15	3	261
	Totale	267	6	27	300	132	29	14	475
7 mesi	Centri	117	6	2	125	62	21	9	217
	Altri Comuni	176	5	6	187	72	17	1	277
	Totale	293	11	8	312	134	38	10	494
8 mesi	Centri	121	4	5	130	62	27	2	221
	Altri Comuni	195	7	14	216	75	16	3	310
	Totale	316	11	19	346	137	43	5	531
9 mesi	Centri	107	6	6	119	71	19	3	212
	Altri Comuni	197	4	16	217	64	13	3	299
	Totale	304	10	22	336	135	34	6	511
10 mesi	Centri	98	5	6	109	53	13	5	180
	Altri Comuni	160	12	16	188	75	6	2	271
	Totale	258	17	22	297	128	19	7	451
11 mesi	Centri	81	4	2	87	47	11	8	153
	Altri Comuni	159	8	7	174	60	6	4	244
	Totale	240	12	9	261	107	17	12	397
TOTALE.	Centri	1305	66	60	1431	625	214	86	2356
	Altri Comuni	2162	84	141	2387	713	168	50	3318
	Totale	3467	150	201	3818	1338	382	136	5674

Segue. TAVOLA IX. — **Bambini, d'ambo i sessi, morti nel primo anno di vita per enteriti acute, distinti per età alla morte e per genere di allattamento.**

Puglie (Con distinzione fra Centri e altri Comuni). Anno 1928.

ETA' ALLA MORTE		ALLATTAMENTO							Totale generale
		al seno				misto	artificiale	non indicato	
		materno	non materno	non indicato	Totale				
Meno di 1 mese.	Centri	174	4	8	186	18	23	13	240
	Altri Comuni	105	2	4	111	8	7	16	142
	Totale	279	6	12	297	26	30	29	382
1 mese	Centri	119	11	8	138	41	34	9	222
	Altri Comuni	66	3	7	76	13	5	2	96
	Totale	185	14	15	214	54	39	11	318
2 mesi	Centri	139	9	9	157	49	28	4	238
	Altri Comuni	67	3	13	83	16	10	5	114
	Totale	206	12	22	240	65	38	9	352
3 mesi	Centri	111	8	7	126	76	36	2	240
	Altri Comuni	87	2	5	94	16	6	6	122
	Totale	198	10	12	220	92	42	8	362
4 mesi	Centri	105	2	6	113	81	31	3	229
	Altri Comuni	80	1	11	92	30	11	6	139
	Totale	185	3	17	205	112	42	9	368
5 mesi	Centri	104	4	11	119	56	13	1	189
	Altri Comuni	77	2	8	87	25	13	4	128
	Totale	181	6	19	206	81	25	5	317
6 mesi	Centri	130	3	10	143	68	22	3	236
	Altri Comuni	97	2	11	110	20	11	4	145
	Totale	227	5	21	253	88	33	7	381
7 mesi	Centri	119	3	7	129	55	10	4	198
	Altri Comuni	84	2	8	94	22	5	11	132
	Totale	203	5	15	223	77	15	15	330
8 mesi	Centri	115	5	5	125	56	12	4	197
	Altri Comuni	103	4	10	117	35	4	9	155
	Totale	218	9	15	242	81	16	13	352
9 mesi	Centri	93	6	7	106	40	15	3	164
	Altri Comuni	95	2	10	107	29	4	8	148
	Totale	188	8	17	213	69	19	11	312
10 mesi	Centri	127	4	10	141	46	4	5	196
	Altri Comuni	100	2	10	112	33	2	9	156
	Totale	227	6	20	253	79	6	14	352
11 mesi	Centri	103	1	7	111	39	8	2	150
	Altri Comuni	87	1	14	102	26	3	5	136
	Totale	190	2	21	213	65	11	7	286
TOTALE.	Centri	1439	60	95	1594	616	236	53	2490
	Altri Comuni	1048	26	111	1185	263	80	85	1603
	Totale	2487	86	206	2779	879	316	138	4112

Segue: TAVOLA IX. — **Bambini, d'ambo i sessi, morti nel primo anno di vita per enteriti acute, distinti per età alla morte e per genere di allattamento.**

Basilicata (Con distinzione fra Centri e altri Comuni). Anno 1928.

ETA' ALLA MORTE		ALLATTAMENTO							Totale generale
		al seno				misto	artificiale	non indicato	
		materno	non materno	non indicato	Totale				
Meno di 1 mese.	Centri	14	—	—	14	—	1	5	20
	Altri Comuni	71	—	—	71	5	3	10	89
	Totale	85	—	—	85	5	4	15	109
1 mese	Centri	12	—	—	12	1	—	1	14
	Altri Comuni	56	—	4	60	16	2	3	81
	Totale	68	—	4	72	17	2	4	95
2 mesi	Centri	9	1	—	10	4	1	2	17
	Altri Comuni	62	1	1	64	7	2	5	78
	Totale	71	2	1	74	11	3	7	95
3 mesi	Centri	16	2	—	18	5	1	1	25
	Altri Comuni	57	1	—	58	11	4	5	78
	Totale	73	3	—	76	16	5	6	103
4 mesi	Centri	14	1	—	15	4	—	1	20
	Altri Comuni	65	—	—	65	13	4	4	86
	Totale	79	1	—	80	17	4	5	106
5 mesi	Centri	11	—	—	11	3	—	1	15
	Altri Comuni	45	—	—	45	15	2	2	64
	Totale	56	—	—	56	18	2	3	79
6 mesi	Centri	5	—	1	6	6	1	1	14
	Altri Comuni	53	2	1	56	8	2	8	74
	Totale	58	2	2	62	14	3	9	88
7 mesi	Centri	10	—	—	10	2	—	2	14
	Altri Comuni	59	2	2	63	13	1	3	80
	Totale	69	2	2	73	15	1	5	94
8 mesi	Centri	11	—	—	11	1	1	2	15
	Altri Comuni	43	2	—	45	15	2	9	71
	Totale	54	2	—	56	16	3	11	86
9 mesi	Centri	10	—	—	10	4	—	2	16
	Altri Comuni	60	—	1	61	12	—	10	83
	Totale	70	—	1	71	16	—	12	99
10 mesi	Centri	12	—	—	12	2	—	1	15
	Altri Comuni	66	1	1	68	16	2	13	99
	Totale	78	1	1	80	18	2	14	114
11 mesi	Centri	11	1	—	12	3	—	—	15
	Altri Comuni	59	2	—	61	14	—	4	79
	Totale	70	3	—	73	17	—	4	94
TOTALE	Centri	135	5	1	141	35	5	19	200
	Altri Comuni	696	11	10	717	145	24	76	962
	Totale	831	13	11	858	180	29	95	1162

Segue: TAVOLA IX. — **Bambini d'ambo i sessi, morti nel primo anno di vita per enteriti acute, distinti per età alla morte e per genere di allattamento.**

Calabrie (Con distinzione fra Centri e altri Comuni). Anno 1928.

ETA' ALLA MORTE		ALLATTAMENTO							Totale generale
		al seno				misto	artificiale	non indicato	
		materno	non materno	non indicato	Totale				
Meno di 1 mese.	Centri	33	5	2	40	4	3	4	51
	Altri Comuni	179	13	25	217	10	15	28	270
	Totale	212	18	27	257	14	18	32	321
1 mese	Centri	14	2	1	17	2	2	6	27
	Altri Comuni	68	3	7	78	14	9	7	108
	Totale	82	5	8	95	16	11	13	135
2 mesi	Centri	21	2	3	26	8	2	5	41
	Altri Comuni	84	10	15	109	19	11	8	147
	Totale	105	12	18	135	27	13	13	188
3 mesi	Centri	15	5	3	23	17	5	2	47
	Altri Comuni	75	8	20	103	19	7	9	138
	Totale	90	13	23	126	36	12	11	185
4 mesi	Centri	19	2	—	21	7	5	4	37
	Altri Comuni	66	5	10	81	21	5	9	116
	Totale	85	7	10	102	28	10	13	153
5 mesi	Centri	23	—	1	24	7	6	3	40
	Altri Comuni	70	7	10	87	35	5	6	133
	Totale	93	7	11	111	42	11	9	173
6 mesi	Centri	25	3	1	29	8	5	4	46
	Altri Comuni	77	8	12	97	30	9	11	147
	Totale	102	11	13	126	33	14	15	193
7 mesi	Centri	21	1	1	23	12	5	3	43
	Altri Comuni	90	6	10	106	21	7	18	152
	Totale	111	7	11	129	33	12	21	195
8 mesi	Centri	18	2	2	22	8	4	2	36
	Altri Comuni	97	6	13	116	28	5	14	163
	Totale	115	8	15	133	36	9	16	199
9 mesi	Centri	15	—	1	16	7	4	1	28
	Altri Comuni	81	7	19	107	18	4	15	144
	Totale	96	7	20	123	25	8	16	172
10 mesi	Centri	21	1	2	24	8	—	2	34
	Altri Comuni	88	4	15	107	31	5	10	153
	Totale	109	5	17	131	39	5	12	187
11 mesi	Centri	9	1	1	11	3	—	2	16
	Altri Comuni	74	2	11	87	17	2	8	114
	Totale	83	3	12	98	20	2	10	130
TOTALE	Centri	234	24	18	276	91	41	38	446
	Altri Comuni	1049	79	167	1295	263	84	143	1785
	Totale	1283	103	185	1571	354	125	181	2231

Segue TAVOLA IX. — **Bambini, d'ambo i sessi, morti nel primo anno di vita per enteriti acute, distinti per età alla morte e per genere di allattamento.**

Sicilia (Con distinzione fra Centri e altri Comuni), Anno 1928.

ETA' ALLA MORTE		ALLATTAMENTO							Totale generale
		al seno				misto	artificiale	non indicato	
		materno	non materno	non indicato	Totale				
Meno di 1 mese.	Centri	272	13	13	298	23	61	27	409
	Altri Comuni	128	2	7	137	7	4	17	165
	Totale	400	15	20	435	30	65	44	574
1 mese	Centri	235	10	5	250	38	31	10	329
	Altri Comuni	102	2	7	111	16	14	4	145
	Totale	337	12	12	361	54	45	14	474
2 mesi	Centri	240	14	10	264	59	39	17	379
	Altri Comuni	115	5	7	125	25	9	7	166
	Totale	355	17	17	389	84	48	24	545
3 mesi	Centri	274	11	11	296	71	25	14	406
	Altri Comuni	100	1	5	106	21	7	10	144
	Totale	374	12	16	402	92	32	24	550
4 mesi	Centri	272	10	8	290	73	26	11	400
	Altri Comuni	99	2	4	105	32	15	5	157
	Totale	371	12	12	395	105	41	16	557
5 mesi	Centri	295	9	8	312	66	25	23	425
	Altri Comuni	115	1	1	117	22	11	2	152
	Totale	410	10	9	429	88	36	24	577
6 mesi	Centri	303	4	11	318	75	22	22	437
	Altri Comuni	138	—	3	141	40	9	8	198
	Totale	441	4	14	459	115	31	30	635
7 mesi	Centri	307	6	9	322	89	19	18	448
	Altri Comuni	127	1	6	134	22	9	3	168
	Totale	434	7	15	456	111	28	21	616
8 mesi	Centri	279	12	11	302	94	12	19	427
	Altri Comuni	147	2	2	151	29	10	5	195
	Totale	426	14	13	453	123	22	24	622
9 mesi	Centri	270	5	11	286	72	16	13	387
	Altri Comuni	130	1	7	138	33	3	5	179
	Totale	400	6	18	424	105	19	18	566
10 mesi	Centri	238	4	9	251	82	12	17	362
	Altri Comuni	133	—	8	141	24	2	11	178
	Totale	371	4	17	392	106	14	28	540
11 mesi	Centri	202	8	6	216	60	7	14	297
	Altri Comuni	98	1	4	103	29	2	8	143
	Totale	300	9	10	319	89	9	22	439
TOTALE.	Centri	3187	106	112	3405	802	295	204	4706
	Altri Comuni	1432	16	61	1509	300	95	85	1989
	Totale	4619	122	173	4914	1102	390	289	6695

Segue: TAVOLA IX. — **Bambini, d'ambo i sessi, morti nel primo anno di vita per enteriti acute, distinti per età alla morte e per genere di allattamento.**

Sardegna (Con distinzione fra Centri e altri Comuni). Anno 1928.

ETA' ALLA MORTE		ALLATTAMENTO							Totale generale
		al seno				misto	artificiale	non indicato	
		materno	non materno	non indicato	• Totale				
Meno di 1 mese. . .	Centri	13	—	1	14	2	4	1	21
	Altri Comuni	53	2	1	56	5	10	7	78
	Totale	66	2	2	70	7	14	8	99
1 mese	Centri	6	2	—	8	2	3	—	13
	Altri Comuni	57	3	3	63	12	13	6	94
	Totale	63	5	3	71	14	16	6	107
2 mesi	Centri	6	—	—	6	7	3	—	16
	Altri Comuni	54	2	3	59	19	9	5	92
	Totale	60	2	3	65	26	12	5	108
3 mesi	Centri	6	2	—	8	7	4	1	20
	Altri Comuni	42	3	2	47	17	8	10	82
	Totale	48	5	2	55	24	12	11	102
4 mesi	Centri	3	3	1	7	11	5	—	23
	Altri Comuni	48	5	—	53	14	10	4	81
	Totale	51	8	1	60	25	15	4	104
5 mesi	Centri	3	1	—	4	7	4	1	16
	Altri Comuni	40	—	2	42	23	12	8	85
	Totale	43	1	2	46	30	16	9	101
6 mesi	Centri	8	—	—	8	4	3	1	16
	Altri Comuni	44	—	1	45	15	8	8	76
	Totale	52	—	1	53	19	11	9	92
7 mesi	Centri	7	—	—	7	6	2	1	16
	Altri Comuni	37	3	1	41	18	7	7	73
	Totale	44	3	1	48	24	9	8	89
8 mesi	Centri	9	—	—	9	3	—	1	13
	Altri Comuni	46	3	2	51	27	5	4	87
	Totale	55	3	2	60	30	5	5	100
9 mesi	Centri	3	—	—	3	7	1	—	11
	Altri Comuni	37	1	2	40	24	4	4	72
	Totale	40	1	2	43	31	5	4	83
10 mesi	Centri	7	1	—	8	2	—	—	10
	Altri Comuni	38	1	1	40	22	3	10	75
	Totale	45	2	1	48	24	3	10	85
11 mesi	Centri	5	—	—	5	4	1	—	10
	Altri Comuni	32	—	1	33	22	1	6	62
	Totale	37	—	1	38	26	2	6	72
TOTALE.	Centri	76	9	2	87	82	30	6	185
	Altri Comuni	528	23	19	570	218	90	79	957
	Totale	604	32	21	657	280	120	85	1142

Segue: TAVOLA IX. — **Bambini, d'ambo i sessi, morti nel primo anno di vita per enteriti acute, distinti per età alla morte e per genere di allattamento.**

REGNO (Con distinzione fra Centri e altri Comuni). Anno 1928.

ETA' ALLA MORTE		A L L A T T A M E N T O							
		a l s e n o				misto	artificiale	non indicato	Totale generale
		materno	non materno	non indicato	Totale				
Meno di 1 mese.	Centri	104	58	70	1169	163	307	127	1766
	Altri Comuni	2414	177	203	2824	278	434	305	3841
	Totale	3485	235	273	3993	441	741	432	5607
1 mese	Centri	678	59	32	769	226	272	54	1321
	Altri Comuni	1468	93	96	1657	437	402	107	2603
	Totale	2146	152	128	2426	663	674	161	3924
2 mesi	Centri	702	53	52	807	324	251	60	1442
	Altri Comuni	1474	130	126	1730	578	459	88	2855
	Totale	2176	183	178	2537	902	710	148	4297
3 mesi	Centri	696	57	40	793	370	257	46	1466
	Altri Comuni	1433	121	125	1679	724	504	109	3016
	Totale	2129	178	165	2472	1094	761	155	4482
4 mesi	Centri	678	44	31	753	406	245	37	1441
	Altri Comuni	1387	93	108	1588	839	521	79	3027
	Totale	2065	137	139	2341	1245	766	116	4468
5 mesi	Centri	698	36	33	767	381	203	51	1402
	Altri Comuni	1258	72	120	1450	827	467	98	2842
	Totale	1356	108	153	2217	1208	670	149	4244
6 mesi	Centri	746	29	43	818	401	197	54	1470
	Altri Comuni	1317	65	107	1489	768	431	106	2794
	Totale	2033	94	150	2307	1169	628	150	4264
7 mesi	Centri	701	27	29	757	367	163	59	1346
	Altri Comuni	1272	70	94	1436	771	376	94	2677
	Totale	1973	97	123	2193	1138	539	153	4023
8 mesi	Centri	711	30	29	770	389	159	41	1359
	Altri Comuni	1397	63	115	1575	831	307	99	2812
	Totale	2108	93	144	2345	1220	465	140	4171
9 mesi	Centri	632	22	37	691	346	147	28	1212
	Altri Comuni	1353	44	126	1523	800	257	87	2667
	Totale	1985	66	163	2214	1446	404	115	3879
10 mesi	Centri	636	22	39	697	329	88	43	1157
	Altri Comuni	1294	52	98	1444	822	229	99	2594
	Totale	1930	74	137	2141	1151	317	142	3751
11 mesi	Centri	546	28	22	596	265	72	33	966
	Altri Comuni	1150	48	95	1293	749	173	80	2395
	Totale	1696	76	117	1889	1014	245	113	3261
TOTALE	Centri	8465	465	457	9387	3967	2361	633	16348
	Altri Comuni	17247	1078	1413	19688	8424	4560	1351	34023
	Totale	25712	1493	1870	29075	12391	6921	1984	50371

TAVOLA X. — Bambini, d'ambo i sessi, morti nel primo anno di vita per qualsiasi causa, (escluse la bronchite acuta, la polmonite crupale, la broncopolmonite acuta e le enteriti acute), distinti per età alla morte e per genere di allattamento.

REGNO (Con distinzione fra Centri e altri Comuni). Anno 1928.

ETA' ALLA MORTE		ALLATTAMENTO							Totale generale
		al seno				misto	artificiale	non indicato	
		materno	non materno	non indicato	*Totale				
Meno di 1 mese.	Centri	4379	280	408	5067	256	610	3433	9366
	Altri Comuni	10874	484	1140	12498	406	1179	7497	21580
	Totale	15253	764	1548	17665	662	1789	10930	30346
1 mese	Centri	922	76	57	1055	160	159	72	1446
	Altri Comuni	1860	97	147	2104	187	180	170	2641
	Totale	2782	173	204	3159	347	339	242	4087
2 mesi	Centri	532	53	34	619	109	83	41	852
	Altri Comuni	1178	59	102	1339	182	155	80	1756
	Totale	1710	112	136	1958	291	238	121	2608
3 mesi	Centri	449	35	26	500	141	65	44	750
	Altri Comuni	936	64	76	1066	171	122	82	1411
	Totale	1375	89	102	1566	312	187	126	2191
4 mesi	Centri	358	28	24	410	126	62	32	630
	Altri Comuni	788	46	57	891	178	119	68	1256
	Totale	1146	74	81	1301	304	181	100	1886
5 mesi	Centri	321	25	19	365	88	55	21	529
	Altri Comuni	704	48	60	812	173	94	47	1126
	Totale	1025	73	79	1177	261	149	68	1655
6 mesi	Centri	373	24	31	428	108	61	40	637
	Altri Comuni	707	29	50	786	177	94	78	1135
	Totale	1080	53	81	1214	285	155	118	1772
7 mesi	Centri	388	15	30	433	114	48	37	632
	Altri Comuni	724	26	61	811	215	82	52	1160
	Totale	1112	41	91	1244	329	130	89	1792
8 mesi	Centri	360	20	30	410	118	49	38	615
	Altri Comuni	716	34	51	801	196	79	60	1136
	Totale	1076	54	81	1211	314	128	98	1751
9 mesi	Centri	381	11	23	418	118	49	20	605
	Altri Comuni	718	31	43	795	219	94	57	1165
	Totale	1102	45	66	1213	337	143	77	1770
10 mesi	Centri	427	12	22	461	134	47	37	679
	Altri Comuni	705	32	69	806	272	65	62	1205
	Totale	1132	44	91	1267	406	112	99	1934
11 mesi	Centri	349	11	28	388	109	36	26	559
	Altri Comuni	704	31	48	783	201	58	59	1101
	Totale	1053	42	76	1171	310	94	85	1660
TOTALE.	Centri	9242	580	732	10554	1581	1324	3841	17300
	Altri Comuni	20604	984	1904	23492	2577	2321	8312	36702
	Totale	29846	1564	2636	34046	4158	3645	12153	54002

TAVOLA XI. — **Bambini, d'ambo i sessi, morti nel primo anno di vita per qualsiasi causa, distinti per età alla morte e per genere di allattamento.**

REGNO (Con distinzione fra Centri e altri Comuni), Anno 1928.

ETÀ ALLA MORTE		ALLATTAMENTO							Totale generale
		al seno				misto	artificiale	non indicato	
		materno	non materno	non indicato	Totale				
Meno di 1 mese.	Centri	6406	376	535	7317	445	977	3695	12434
	Altri Comuni	15216	749	1484	17149	744	1673	7996	27862
	Totale	21622	1125	2019	24766	1189	2650	11691	40296
1 mese	Centri	2312	156	122	2590	427	470	155	3642
	Altri Comuni	4530	233	316	5079	663	632	352	6726
	Totale	6842	389	438	7669	1090	1102	507	10358
2 mesi	Centri	1787	122	113	2022	495	369	133	3019
	Altri Comuni	3597	227	296	4120	836	678	220	5854
	Totale	5384	349	409	6142	1331	1047	353	8872
3 mesi	Centri	1595	104	95	1794	578	358	115	2845
	Altri Comuni	3186	231	260	3680	981	701	231	5593
	Totale	4781	338	355	5474	1559	1059	346	8438
4 mesi	Centri	1473	97	68	1638	618	353	93	2702
	Altri Comuni	2878	193	214	3285	1156	718	174	5333
	Totale	4351	290	282	4923	1774	1071	267	8035
5 mesi	Centri	1473	83	71	1627	545	302	88	2562
	Altri Comuni	2641	163	213	3017	1149	636	203	5005
	Totale	4114	246	284	4644	1664	938	291	7567
6 mesi	Centri	1581	67	101	1749	602	300	121	2772
	Altri Comuni	2802	136	219	3157	1124	594	226	5101
	Totale	4383	203	320	4906	1726	894	347	7873
7 mesi	Centri	1555	65	80	1700	594	269	129	2692
	Altri Comuni	2759	128	199	3086	1151	526	196	4959
	Totale	4314	193	279	4786	1745	795	325	7651
8 mesi	Centri	1585	74	91	1750	619	254	111	2734
	Altri Comuni	2897	135	224	3356	1247	461	211	5175
	Totale	4482	209	315	5006	1866	715	322	7909
9 mesi	Centri	1568	47	99	1714	606	234	77	2631
	Altri Comuni	2815	103	225	3113	1217	450	182	5002
	Totale	4383	150	324	4857	1833	684	259	7633
10 mesi	Centri	1582	51	93	1726	588	165	120	2599
	Altri Comuni	2791	120	227	3138	1319	360	213	5030
	Totale	4373	171	320	4864	1907	525	333	7629
11 mesi	Centri	1360	53	74	1487	500	145	94	2226
	Altri Comuni	2536	99	207	2842	1168	302	184	4496
	Totale	3896	152	281	4329	1668	447	278	6722
TOTALE	Centri	24277	1295	1542	27114	6617	4196	4931	42858
	Altri Comuni	48648	2520	4084	55252	12765	7731	10388	86136
	Totale	72925	3815	5626	82366	19382	11927	15319	128994

TAVOLA XII. — **Bambini, d'ambo i sessi, morti nel primo anno di vita per bronchite acuta, per polmonite crupale e broncopolmonite acuta (compresa la bronchite capillare), allevati con allattamento misto, distinti per età alla morte e per durata dell'allattamento al seno.**

REGNO (Con distinzione fra Centri e altri Comuni). Anno 1928.

ETA' ALLA MORTE		DURATA DELL'ALLATTAMENTO AL SENO												non indicato	Totale	
		meno di 1 mese	1 mese	2 mesi	3 mesi	4 mesi	5 mesi	6 mesi	7 mesi	8 mesi	9 mesi	10 mesi	11 mesi			
Meno di 1 mese.	Centri	26	—	—	—	—	—	—	—	—	—	—	—	—	—	26
	Altri Comuni	60	—	—	—	—	—	—	—	—	—	—	—	—	—	60
	Totale	86	—	—	—	—	—	—	—	—	—	—	—	—	—	86
1 mese	Centri	4	32	—	—	—	—	—	—	—	—	—	—	—	5	41
	Altri Comuni	8	23	—	—	—	—	—	—	—	—	—	—	—	8	39
	Totale	12	55	—	—	—	—	—	—	—	—	—	—	—	13	80
2 mesi	Centri	6	11	32	—	—	—	—	—	—	—	—	—	—	13	62
	Altri Comuni	2	9	55	—	—	—	—	—	—	—	—	—	—	10	76
	Totale	8	20	87	—	—	—	—	—	—	—	—	—	—	23	138
3 mesi	Centri	5	12	6	31	—	—	—	—	—	—	—	—	—	13	67
	Altri Comuni	1	10	12	54	—	—	—	—	—	—	—	—	—	9	86
	Totale	6	22	18	85	—	—	—	—	—	—	—	—	—	22	153
4 mesi	Centri	4	5	12	12	44	—	—	—	—	—	—	—	—	9	86
	Altri Comuni	5	9	12	18	74	—	—	—	—	—	—	—	—	21	139
	Totale	9	14	24	30	118	—	—	—	—	—	—	—	—	30	225
5 mesi	Centri	3	7	10	3	4	36	—	—	—	—	—	—	—	13	76
	Altri Comuni	3	9	15	16	14	77	—	—	—	—	—	—	—	15	149
	Totale	6	16	25	19	18	113	—	—	—	—	—	—	—	28	225
6 mesi	Centri	—	4	10	9	5	8	47	—	—	—	—	—	—	10	93
	Altri Comuni	6	7	18	15	12	4	95	—	—	—	—	—	—	22	179
	Totale	6	11	28	24	17	12	142	—	—	—	—	—	—	32	272
7 mesi	Centri	2	5	11	10	7	7	6	52	—	—	—	—	—	13	113
	Altri Comuni	3	7	14	14	14	7	12	71	—	—	—	—	—	23	165
	Totale	5	12	25	24	21	14	18	123	—	—	—	—	—	36	278
8 mesi	Centri	2	1	7	9	12	4	10	4	54	—	—	—	—	9	112
	Altri Comuni	8	6	12	24	12	11	21	8	100	—	—	—	—	18	220
	Totale	10	7	19	33	24	15	31	12	154	—	—	—	—	27	332
9 mesi	Centri	2	6	10	9	6	8	5	6	8	69	—	—	—	13	142
	Altri Comuni	—	5	14	15	10	10	25	8	11	90	—	—	—	20	208
	Totale	2	11	24	24	16	18	30	14	19	159	—	—	—	33	350
10 mesi	Centri	—	5	5	5	8	9	14	5	4	6	58	—	—	6	125
	Altri Comuni	1	7	18	20	15	11	17	14	13	12	79	—	—	18	225
	Totale	1	12	23	25	23	20	31	19	17	18	137	—	—	24	350
11 mesi	Centri	—	3	6	8	4	4	8	3	6	3	6	69	6	126	
	Altri Comuni	1	4	6	12	9	10	17	7	12	18	23	81	18	218	
	Totale	1	7	12	20	13	14	25	10	18	21	29	150	24	344	
TOTALE.	Centri	54	91	100	96	90	76	90	70	72	78	94	69	113	1069	
	Altri Comuni	98	96	176	188	160	130	187	108	136	120	102	81	182	1764	
	Totale	152	187	285	284	250	206	277	178	208	198	166	150	292	2833	

TAVOLA XIII. — Bambini, d'ambo i sessi, morti nel primo anno di vita per enteriti acute, allevati con allattamento misto, distinti per età alla morte e per durata dell'allattamento al seno.

REGNO (Con distinzione fra Centri e altri Comuni), Anno 1928.

ETA' ALLA MORTE		DURATA DELL'ALLATTAMENTO AL SENO												non indicato	Totale	
		meno di 1 mese	1 mese	2 mesi	3 mesi	4 mesi	5 mesi	6 mesi	7 mesi	8 mesi	9 mesi	10 mesi	11 mesi			
Meno di 1 mese. . .	Centri	163	—	—	—	—	—	—	—	—	—	—	—	—	—	163
	Altri Comuni	278	—	—	—	—	—	—	—	—	—	—	—	—	—	278
	Totale . . .	441	—	—	—	—	—	—	—	—	—	—	—	—	—	441
1 mese	Centri	46	147	—	—	—	—	—	—	—	—	—	—	—	35	226
	Altri Comuni	99	287	—	—	—	—	—	—	—	—	—	—	—	51	437
	Totale . . .	145	434	—	—	—	—	—	—	—	—	—	—	—	84	663
2 mesi	Centri	22	71	184	—	—	—	—	—	—	—	—	—	—	47	324
	Altri Comuni	60	102	348	—	—	—	—	—	—	—	—	—	—	68	578
	Totale . . .	82	173	532	—	—	—	—	—	—	—	—	—	—	115	902
3 mesi	Centri	18	36	53	224	—	—	—	—	—	—	—	—	—	40	370
	Altri Comuni	29	103	96	403	—	—	—	—	—	—	—	—	—	93	724
	Totale . . .	47	139	148	627	—	—	—	—	—	—	—	—	—	133	1094
4 mesi	Centri	12	42	42	43	225	—	—	—	—	—	—	—	—	42	406
	Altri Comuni	20	75	130	93	430	—	—	—	—	—	—	—	—	92	839
	Totale . . .	32	117	172	135	655	—	—	—	—	—	—	—	—	134	1245
5 mesi	Centri	10	30	42	52	23	177	—	—	—	—	—	—	—	47	381
	Altri Comuni	23	43	89	91	83	393	—	—	—	—	—	—	—	105	827
	Totale . . .	33	73	131	143	106	570	—	—	—	—	—	—	—	152	1208
6 mesi	Centri	8	25	44	40	29	21	196	—	—	—	—	—	—	38	401
	Altri Comuni	11	36	74	89	76	47	368	—	—	—	—	—	—	67	768
	Totale . . .	9	61	118	129	105	68	564	—	—	—	—	—	—	105	1169
7 mesi	Centri	6	18	31	49	21	17	25	166	—	—	—	—	—	34	367
	Altri Comuni	14	26	70	87	60	75	69	316	—	—	—	—	—	54	771
	Totale . . .	20	44	101	136	81	92	94	482	—	—	—	—	—	88	1138
8 mesi	Centri	7	15	19	37	25	16	31	27	174	—	—	—	—	38	389
	Altri Comuni	7	22	73	83	80	50	87	49	319	—	—	—	—	61	831
	Totale . . .	14	37	92	120	105	66	118	76	493	—	—	—	—	99	1220
9 mesi	Centri	5	15	16	31	20	17	16	20	25	152	—	—	—	29	346
	Altri Comuni	6	26	48	67	57	60	85	46	46	285	—	—	—	74	800
	Totale . . .	11	41	64	98	77	77	101	66	71	437	—	—	—	103	1146
10 mesi	Centri	6	6	21	23	15	11	23	11	20	20	145	—	—	26	329
	Altri Comuni	3	12	42	53	46	43	81	48	42	51	334	—	—	67	822
	Totale . . .	9	18	63	76	61	53	104	59	62	71	479	—	—	93	1151
11 mesi	Centri	2	8	19	14	11	8	16	11	10	10	23	109	24	265	
	Altri Comuni	6	8	33	50	40	55	70	46	52	41	44	265	39	749	
	Totale . . .	8	16	52	64	51	63	86	57	62	51	67	374	63	1014	
TOTALE.	Centri	305	413	470	513	339	269	307	235	229	182	168	109	398	3967	
	Altri Comuni	556	740	1003	1015	872	723	760	505	459	377	378	285	771	8424	
	Totale . . .	861	1153	1473	1528	1241	992	1067	740	688	559	546	374	1169	12391	

TAVOLA XIV. — **Bambini, d'ambo i sessi, morti nel primo anno di vita per qualsiasi causa, (escluse la bronchite acuta, la polmonite crupale, la broncopolmonite acuta e le enteriti acute), allevati con allattamento misto, distinti per età alla morte e per durata dell'allattamento al seno.**

REGNO (Con distinzione fra Centri e altri Comuni). Anno 1928.

ETA' ALLA MORTE	DURATA DELL'ALLATTAMENTO AL SENO													Totale	
	meno di 1 mese	1 mese	2 mesi	3 mesi	4 mesi	5 mesi	6 mesi	7 mesi	8 mesi	9 mesi	10 mesi	11 mesi	non indicato		
Meno di 1 mese	Centri	256	—	—	—	—	—	—	—	—	—	—	—	—	256
	Altri Comuni	406	—	—	—	—	—	—	—	—	—	—	—	—	406
	Totale	662	—	—	—	—	—	—	—	—	—	—	—	—	662
1 mese	Centri	23	120	—	—	—	—	—	—	—	—	—	—	17	160
	Altri Comuni	37	124	—	—	—	—	—	—	—	—	—	—	26	187
	Totale	60	244	—	—	—	—	—	—	—	—	—	—	43	347
2 mesi	Centri	5	8	77	—	—	—	—	—	—	—	—	—	19	109
	Altri Comuni	19	24	114	—	—	—	—	—	—	—	—	—	25	182
	Totale	24	32	191	—	—	—	—	—	—	—	—	—	44	291
3 mesi	Centri	5	18	13	88	—	—	—	—	—	—	—	—	17	141
	Altri Comuni	10	19	14	102	—	—	—	—	—	—	—	—	26	171
	Totale	15	37	27	190	—	—	—	—	—	—	—	—	43	312
4 mesi	Centri	3	7	13	8	73	—	—	—	—	—	—	—	22	126
	Altri Comuni	8	10	20	26	97	—	—	—	—	—	—	—	17	178
	Totale	11	17	33	34	170	—	—	—	—	—	—	—	39	304
5 mesi	Centri	2	7	9	7	7	48	—	—	—	—	—	—	8	88
	Altri Comuni	1	11	22	19	11	82	—	—	—	—	—	—	27	173
	Totale	3	18	31	26	18	130	—	—	—	—	—	—	35	261
6 mesi	Centri	2	6	9	7	8	5	56	—	—	—	—	—	15	108
	Altri Comuni	4	10	20	17	9	13	84	—	—	—	—	—	20	177
	Totale	6	16	29	24	17	18	140	—	—	—	—	—	35	285
7 mesi	Centri	4	5	6	13	11	7	8	48	—	—	—	—	12	114
	Altri Comuni	5	11	15	28	6	15	17	101	—	—	—	—	17	215
	Totale	9	16	21	41	17	22	25	149	—	—	—	—	29	329
8 mesi	Centri	—	6	5	10	10	3	12	4	57	—	—	—	11	118
	Altri Comuni	3	8	18	12	16	14	19	12	73	—	—	—	21	196
	Totale	3	14	23	22	26	17	31	16	130	—	—	—	32	314
9 mesi	Centri	1	4	7	6	4	7	9	11	6	58	—	—	5	118
	Altri Comuni	3	5	16	16	12	10	22	9	16	94	—	—	16	219
	Totale	4	9	23	22	16	17	31	20	22	152	—	—	21	337
10 mesi	Centri	—	2	2	12	7	6	11	6	4	4	71	—	9	134
	Altri Comuni	—	7	9	17	13	14	20	20	14	12	125	—	21	272
	Totale	—	9	11	29	20	20	31	26	18	16	196	—	30	406
11 mesi	Centri	2	2	1	6	5	6	6	1	2	4	6	60	8	109
	Altri Comuni	—	7	7	11	6	7	13	11	17	10	10	87	15	201
	Totale	2	9	8	17	11	13	19	12	19	14	16	147	23	310
TOTALE	Centri	303	185	142	157	125	82	102	70	69	66	77	60	143	1581
	Altri Comuni	496	236	255	248	170	155	175	153	120	116	135	87	231	2577
	Totale	799	421	397	405	295	237	277	223	189	182	212	147	374	4158

TAVOLA XV. — Bambini, d'ambo i sessi, morti nel primo anno di vita per qualsiasi causa, allevati con allattamento misto, distinti per età alla morte e per durata dell'allattamento al seno.

REGNO (Con distinzione fra Centri e altri Comuni). Anno 1928.

ETA' ALLA MORTE		DURATA DELL'ALLATTAMENTO AL SENO												Totale			
		meno di 1 mese	1 mese	2 mesi	3 mesi	4 mesi	5 mesi	6 mesi	7 mesi	8 mesi	9 mesi	10 mesi	11 mesi		non indicato		
Meno di 1 mese.	Centri	445	—	—	—	—	—	—	—	—	—	—	—	—	—	—	445
	Altri Comuni	744	—	—	—	—	—	—	—	—	—	—	—	—	—	—	744
	Totale	1189	—	—	—	—	—	—	—	—	—	—	—	—	—	—	1189
1 mese	Centri	73	299	—	—	—	—	—	—	—	—	—	—	—	55	—	427
	Altri Comuni	134	434	—	—	—	—	—	—	—	—	—	—	—	85	—	663
	Totale	217	733	—	—	—	—	—	—	—	—	—	—	—	140	—	1090
2 mesi	Centri	33	90	293	—	—	—	—	—	—	—	—	—	—	—	79	495
	Altri Comuni	81	135	517	—	—	—	—	—	—	—	—	—	—	—	103	836
	Totale	114	225	810	—	—	—	—	—	—	—	—	—	—	—	182	1331
3 mesi	Centri	28	66	71	343	—	—	—	—	—	—	—	—	—	—	70	578
	Altri Comuni	40	132	122	559	—	—	—	—	—	—	—	—	—	—	128	981
	Totale	68	198	193	902	—	—	—	—	—	—	—	—	—	—	198	1559
4 mesi	Centri	19	54	67	61	342	—	—	—	—	—	—	—	—	—	73	618
	Altri Comuni	33	94	162	136	601	—	—	—	—	—	—	—	—	—	130	1156
	Totale	52	148	229	199	943	—	—	—	—	—	—	—	—	—	203	1774
5 mesi	Centri	15	44	61	62	34	261	—	—	—	—	—	—	—	—	68	545
	Altri Comuni	27	63	126	126	108	552	—	—	—	—	—	—	—	—	147	1149
	Totale	42	107	187	188	142	813	—	—	—	—	—	—	—	—	215	1694
6 mesi	Centri	10	35	63	56	42	34	299	—	—	—	—	—	—	—	63	602
	Altri Comuni	21	53	112	121	97	64	547	—	—	—	—	—	—	—	109	1124
	Totale	31	88	175	177	139	98	846	—	—	—	—	—	—	—	172	1726
7 mesi	Centri	12	28	48	72	39	31	39	266	—	—	—	—	—	—	59	594
	Altri Comuni	22	44	99	129	80	97	98	488	—	—	—	—	—	—	94	1151
	Totale	34	72	147	201	119	128	137	754	—	—	—	—	—	—	153	1745
8 mesi	Centri	9	22	31	56	47	23	53	35	285	—	—	—	—	—	58	619
	Altri Comuni	18	36	103	119	108	75	127	69	492	—	—	—	—	—	100	1247
	Totale	27	58	134	175	155	98	180	104	777	—	—	—	—	—	158	1866
9 mesi	Centri	8	25	33	46	30	32	30	37	39	279	—	—	—	—	47	606
	Altri Comuni	9	36	78	98	79	80	132	63	73	469	—	—	—	—	110	1227
	Totale	17	61	111	144	109	112	162	100	112	748	—	—	—	—	157	1833
10 mesi	Centri	6	13	28	40	30	28	48	22	28	30	274	—	—	—	41	588
	Altri Comuni	4	26	69	90	74	68	118	82	69	75	538	—	—	—	106	1319
	Totale	10	39	97	130	104	96	166	104	97	105	812	—	—	—	147	1907
11 mesi	Centri	4	13	26	28	20	18	30	15	18	17	35	238	—	—	38	500
	Altri Comuni	7	19	46	73	55	72	100	64	81	69	77	433	—	—	72	1168
	Totale	11	32	72	101	75	90	130	79	99	86	112	671	—	—	110	1668
TOTALE	Centri	662	689	721	766	584	427	499	375	370	326	309	238	—	—	651	6617
	Altri Comuni	1150	1072	1434	1451	1202	1008	1122	766	715	613	615	433	—	—	1184	12765
	Totale	1812	1761	2155	2217	1786	1435	1621	1141	1085	939	924	671	—	—	1835	19382

Segue: TAVOLA XVI. — Morti, durante l'anno 1928, nel Regno, in età da 15 anni

Table with 14 columns: Cause di morte, Agricoltori di ogni specie (M, F), Industriali, commercianti (M, F), Venditori di derrate alimentari, merci varie non specificate (M, F), Esercenti (M, F), Commissionari, rappresentanti (M, F), Minatori, cavatori, ecc. (M, F). Rows list various diseases like 'Altre malattie della ghiandola tiroide', 'Meningite semplice cerebrale e spinale', 'Altre malattie del sistema nervoso', etc.

in su, distinti secondo le professioni o condizioni, il sesso e le cause di morte.

Table with 28 columns for professions/conditions: Falegnami, verniciatori, ecc.; Addetti alla macellazione e conservazione delle carni; Addetti ai forni e pastifici; Addetti alla lavorazione del latte e alle industrie alimentari; Conciatori, pellai; Calzolari, guantari, ecc.; Metallurgici; Meccanici, elettricisti, ecc.; Argentieri, orefici, ecc.; Asfaltisti, fornai, ecc.; Ceramisti, vetrai, ecc.; Muratori, imbianchini, ecc.; Manovali, braccianti, ecc. Followed by a final column for 'Numeri dell'elenco nosologico'. Rows correspond to the diseases listed on the left page.

Segue. TAVOLA XVI. — Morti, durante l'anno 1928, nel Regno, in età da 15 anni

in su, distinti secondo le professioni o condizioni, il sesso e le cause di morte.

Numeri dell'elenco nosologico	Cause di morte	Agricoltori di ogni specie		Industriali, commercianti		Venditori di derrate alimentari, merci varie e non specificate		Esercenti		Commissionari, rappresentanti		Minatori, cavatori, ecc.	
		M	F	M	F	M	F	M	F	M	F	M	F
		139-a, 139-b, 139-c, 139-d, 139-e, 139-f	Malattie da parassiti intestinali (escluso l'echinococco e l'anchilostoma)	3	5	-	-	1	-	-	-	-	-
140	Anchilostomiasi	2	-	-	-	-	-	-	-	-	-	1	-
141	Appendicite e tifite	324	90	26	-	20	1	5	3	12	1	2	-
143	Peritonite senza causa indicata	404	184	17	1	20	6	5	1	5	-	4	-
123, 124-a, 124-b, 133, 136, 142, 145	Altre malattie dell'apparecchio digerente	260	94	16	1	22	1	4	-	3	-	3	-
146-a	Nefrite acuta	190	109	15	-	6	2	1	1	2	-	1	-
146-b	Nefrite cronica	2191	1082	243	7	158	23	47	8	61	-	34	3
146-a e 146-b	Altre malattie dei reni e dei loro annessi	136	30	14	-	12	-	2	-	2	-	4	-
147	Malattie della vescica	644	38	46	1	39	1	16	-	13	-	6	-
148	Calcoli delle vie urinarie	100	7	14	-	6	1	1	-	1	-	2	-
149-a, 149-b, 149-c	Altre malattie dell'apparecchio uropoietico e della prostata	691	3	54	-	39	-	9	-	19	-	5	-
153-a, 153-b	Malattie dell'utero	-	36	-	1	-	2	-	1	-	-	-	1
151, 152 e 154	Altre malattie non puerperali degli organi genitali femminili	-	69	-	2	-	2	-	1	-	-	-	-
160	Febbre puerperale	-	230	-	1	-	3	-	1	-	1	-	-
161	Pelvi e metropertitonite puerperali	-	31	-	-	-	1	-	1	-	-	-	-
156-a a 159, 162 a 164	Altre malattie di gravidanza, parto e puerperio	-	406	-	2	-	2	-	1	-	1	-	-
165 a 170	Malattie della pelle e dei suoi annessi.	585	123	28	-	26	3	10	2	12	-	6	-
171, 174, 175, 176	Malattie delle ossa, delle articolazioni, psosite ed altre malattie degli organi della locomozione	133	39	10	-	4	2	2	-	5	-	1	-
180	Alcoolismo acuto	10	-	1	-	1	-	1	-	-	-	-	-
177	Alcoolismo cronico	237	11	13	-	29	1	19	2	4	-	6	-
181 a 199, 207 a 209	Morti violente accidentali	3038	527	152	2	125	8	32	5	53	-	204	-
200-a, 200-b, 200-c, 202, 204	Omicidi	343	54	28	2	20	1	6	-	7	-	11	1
210 a 219	Suicidi	839	141	137	2	95	4	29	4	57	1	11	1
100, 101, 120, 150, 155, 178 e 179	Altre malattie	860	276	70	2	64	7	17	3	21	1	8	1
o	Morti per causa ignota o non dichiarata o male indicata	121	58	4	-	3	1	4	-	2	-	2	-
	TOTALE	100198	41335	5302	250	4738	563	1394	314	1802	25	1312	62

Numeri dell'elenco nosologico	Falegnami, verniciatori, ecc.		Addetti alla macellazione e conservazione delle carni		Addetti ai forni e pastifici		Addetti alla lavorazione del latte e alle industrie alimentari		Conciatori, pellai		Calzolari, guantai, ecc.		Metallurgici		Meccanici, elettricisti, ecc.		Argentieri, orfeci, ecc.		Asfaltisti, fornai, ecc.		Ceramisti, vetrai, ecc.		Muratori, imbianchini, ecc.		Manovali, braccianti, ecc.	
	M	F	M	F	M	F	M	F	M	F	M	F	M	F	M	F	M	F	M	F	M	F	M	F	M	F
		40	-	-	-	6	1	2	-	-	-	14	1	2	-	47	1	1	1	2	-	-	-	32	-	28
	32	2	1	-	10	1	-	-	-	-	16	2	-	-	44	1	3	-	3	1	5	-	33	-	30	2
	13	-	3	-	6	-	2	-	-	-	13	-	1	-	19	-	2	-	-	-	-	-	30	-	23	1
	14	2	-	-	4	-	-	-	1	15	-	1	-	20	-	1	-	3	-	2	-	17	-	15	1	
	124	3	4	-	43	2	6	1	3	149	4	4	-	186	4	20	-	11	1	5	-	170	-	143	12	
	5	-	-	-	3	-	-	-	-	7	-	-	-	12	-	-	-	1	-	-	-	8	-	13	1	
	34	1	-	-	18	-	1	-	2	28	-	1	-	25	-	4	-	3	-	-	-	46	-	37	2	
	7	-	-	-	1	-	-	-	-	4	-	-	-	10	-	-	-	-	-	-	-	5	-	2	-	
	53	-	1	-	9	-	1	-	3	54	-	-	-	37	-	7	-	3	-	4	-	60	1	60	-	
	-	-	-	-	-	-	-	-	-	-	-	-	1	-	-	-	-	-	-	-	-	-	-	-	-	
	-	2	-	-	-	-	-	-	-	-	-	-	-	-	-	-	-	-	-	-	-	-	-	-	1	
	-	-	-	-	-	-	-	-	-	-	2	-	-	-	-	-	-	-	-	-	-	-	-	-	-	
	-	-	-	-	-	-	-	-	-	-	-	-	-	-	1	-	-	-	-	-	-	-	-	-	-	
	-	1	-	-	-	-	1	-	-	-	2	-	-	-	-	-	-	-	-	-	-	-	-	1	-	
	42	1	4	-	10	-	1	-	1	25	-	-	-	37	-	1	-	1	-	3	-	38	-	59	2	
	14	1	1	-	4	-	-	-	2	8	-	-	-	13	-	1	-	-	-	1	-	14	-	12	-	
	6	-	-	-	1	-	-	-	-	3	-	-	-	2	-	-	-	-	-	-	-	1	-	3	-	
	23	1	2	-	17	-	2	-	1	31	-	-	-	24	-	1	-	3	-	1	-	35	-	25	-	
	224	2	10	-	70	3	8	1	3	100	-	9	-	480	-	6	-	32	1	13	1	503	-	479	9	
	9	-	2	-	8	-	-	-	4	15	-	1	-	21	-	1	-	2	-	-	-	18	-	34	-	
	90	2	7	-	36	-	3	-	5	76	1	3	-	139	2	8	1	8	-	7	-	121	1	123	4	
	64	1	3	-	13	-	2	1	6	42	-	-	-	80	-	8	-	4	-	3	-	93	1	72	2	
	10	-	-	-	6	-	1	-	1	5	-	2	-	18	-	-	-	-	-	-	-	5	-	9	0	
	6034	156	259	7	1721	75	184	7	215	15	4658	88	168	2	6810	72	416	8	546	10	325	20	7799	29	7217	387

139-a, 139-b,
139-c, 139-d,
139-e, 139-f
140
141
143
123, 124-a,
124-b, 133,
136, 142,
145
146-a
146-b
146-c e 146-d
147
148
149-a, 149-b,
149-c
153-a, 153-b
151, 152
e 154
160
161
156-a a 159,
162 a 164
165 a 170
171, 174, 175,
176
180
177
181 a 199,
207 a 209
200-a, 200-b,
200-c, 202,
204
210 a 219
100, 101, 120,
150, 155, 178
e 179

Segue: TAVOLA XVI. — Morti, durante l'anno 1928, nel Regno, in età da 15 anni

Table with columns: Numeri dell'elenco nosologico, Cause di morte, Addetti all'industria tessile (M, F), Addetti a manifatture tessili (M, F), Addetti all'industria del vestiario (M, F), Addetti all'arredamento (M, F), Industrie chimiche (M, F), Addetti ai laboratori e manifattura tabacchi (M, F).

in su, distinti secondo le professioni o condizioni, il sesso e le cause di morte.

Table with columns: Numeri dell'elenco nosologico, Addetti alle industrie poligrafiche (M, F), Addetti alle industrie della carta (M, F), Operai non specificati (M, F), Cocchieri, carrettieri, ecc. (M, F), Ferrovieri, tramvieri, conduttori di automobili, addetti ai trasporti aerei (M, F), Marinai, barcaioli, pescatori, ecc. (M, F), Addetti alla cura della persona (M, F), Addetti all'acconciatura della persona (M, F), Addetti ai servizi domestici (M, F), Garzoni e camerieri addetti ai servizi pubblici (M, F), Facchini, spazzini, cantonieri (M, F), Venditori ambulanti, saltimbanchi, venturieri (M, F), Personale subalterno dello Stato e di altri Enti pubblici (M, F).

Segue: TAVOLA XVI. — Morti, durante l'anno 1928, nel Regno, in età da 15 anni

Numeri dell'elenco nosologico	Cause di morte	Addetti all'industria tessile		Addetti a manifatture tessili		Addetti all'industria del vestiario		Addetti all'arredamento		Industrie chimiche		Addetti ai laboratori e manifattura tabacchi	
		M	F	M	F	M	F	M	F	M	F	M	F
66-b	Altre malattie della ghiandola tiroide	—	1	—	—	—	—	—	—	—	—	—	—
67	Malattie delle ghiandole paratiroidi	—	—	—	—	—	—	—	—	—	—	—	—
69	Malattie delle capsule surrenali (Morbo di Addison)	—	—	—	—	—	—	—	—	—	—	—	—
70 a 80	Tumori maligni	85	114	10	9	97	145	18	2	11	—	1	4
56, 65, 68, 69bis, 81, 82	Altre malattie generali	2	5	1	—	3	6	—	—	—	—	—	—
83	Meningite semplice cerebrale e spinale	4	18	2	3	10	6	—	—	—	—	—	—
86	Encefalite	—	6	—	—	1	3	—	—	—	—	—	—
87, 88, 91	Apoplessia, congestione, embolia, trombosi e rammolimento cerebrale	148	133	25	9	254	118	22	3	10	2	—	—
84	Tabes dorsale	2	—	—	—	9	5	—	—	—	—	—	—
89-a e 89-b	Paralisi senza causa indicata	19	12	2	1	27	17	1	—	5	—	—	—
92	Paralisi progressiva degli alienati o demenza paralitica	3	—	—	—	9	4	1	—	1	—	—	—
93	Altre forme di alienazione mentale	3	8	3	1	7	11	—	—	—	—	—	—
84-a, 85, 90, 94, 95, 96, 97, 99	Altre malattie del sistema nervoso	15	17	1	1	23	25	3	—	2	—	—	1
103	Bronchite acuta	1	8	—	1	3	14	—	—	—	—	—	—
104	Bronchite cronica	27	33	3	1	43	28	5	—	1	1	—	1
105	Malattie della pleura	9	9	2	2	12	13	2	—	2	—	—	—
107-a e 107-b	Polmonite crupale	62	99	5	1	71	82	14	—	5	1	—	5
108	Bronco polmonite acuta (compresa la bronchite capillare)	74	101	9	7	105	102	13	2	14	—	—	3
102-a, 102-b, 106, 109 a, 109-b, 110 a, 110-b, 111, 112	Altre malattie dell'apparecchio respiratorio (esclusa la tubercolosi)	10	16	3	1	19	13	3	—	2	—	—	—
113-a	Aneurisma	2	—	—	—	3	3	2	1	—	—	—	1
113-b e 113-c	Arteriosclerosi ed altre malattie delle arterie	28	12	—	1	23	10	3	—	1	—	—	—
117-a, 117-b e 118	Malattie del cuore e del pericardio	152	274	12	32	231	298	22	1	16	5	2	6
119	Angina pectoris	8	6	1	—	13	5	2	—	1	—	—	—
114, 115, 116, 121, 122	Altre malattie dell'apparecchio circolatorio	1	1	1	—	5	4	1	—	1	—	—	—
125-a	Ulcera dello stomaco	7	6	—	—	14	5	—	—	2	—	—	—
125-b	Ulcera del duodeno	2	—	—	—	4	4	—	—	—	—	—	—
126	Altre malattie dello stomaco	6	3	—	—	7	5	1	—	—	—	—	—
127-a e 127-b	Cirrosi epatica	23	12	4	—	41	9	7	—	4	1	—	—
129	Calcoli biliari	—	7	—	2	1	4	—	—	—	—	—	—
128, 130, 132	Atrofia gialla acuta del fegato, ittero grave ed altre malattie del fegato (escluso l'echinococco)	6	11	—	1	10	8	1	—	—	—	—	—
134-b	Enteriti	19	45	4	3	39	24	1	—	5	1	—	—
135	Volvolo, occlusione intestinale	6	9	—	1	10	4	—	—	1	—	—	—
137	Ernie intestinali e addominali	1	2	3	—	7	4	1	—	—	—	—	—
131, 138	Malattie da echinococco	—	—	—	—	2	—	—	—	—	—	—	—

in su, distinti secondo le professioni o condizioni, il sesso e le cause di morte.

Numeri dell'elenco nosologico	Cause di morte	Addetti alle industrie poligrafiche		Addetti alle industrie della carta		Operai non specificati		Cocchieri, carrattieri, ecc.		Furovieri, tramvieri, conduttori di automobili, addetti ai trasporti aerei	Marinai, barcaioli, pescatori, ecc.	Addetti alla cura della persona		Addetti all'assistenza della persona		Addetti ai servizi domestici		Garzoni e camerieri addetti ai servizi pubblici		Facchini, spazzini, cantonieri		Venditori ambulanti, saltimbanchi, venturieri		Personale subalterno dello Stato e di altri Enti pubblici			
		M	F	M	F	M	F	M	F			M	F	M	F	M	F	M	F	M	F	M	F	M	F	M	F
66-b	Altre malattie della ghiandola tiroide	—	—	—	—	—	—	—	—	—	—	—	—	—	1	—	—	—	—	—	—	—	—	—	—	—	—
67	Malattie delle ghiandole paratiroidi	—	—	—	—	—	—	—	—	—	—	—	—	—	—	1	—	—	—	—	—	—	—	—	—	—	—
69	Malattie delle capsule surrenali (Morbo di Addison)	—	—	—	—	—	—	—	—	—	—	—	—	—	2	—	—	—	—	—	1	—	—	—	—	—	—
70 a 80	Tumori maligni	37	2	11	2	116	32	184	—	96	—	114	—	19	7	38	—	132	196	88	2	172	37	79	10	50	5
56, 65, 68, 69bis, 81, 82	Altre malattie generali	1	—	—	1	4	2	8	—	4	—	7	—	—	—	1	—	2	9	3	—	7	—	3	—	1	—
83	Meningite semplice cerebrale e spinale	2	—	—	—	9	4	8	—	5	—	7	—	—	—	1	—	11	3	6	—	8	1	1	—	2	—
86	Encefalite	—	—	—	—	4	1	3	—	2	—	4	—	—	—	—	—	—	—	1	—	1	—	—	—	—	—
87, 88, 91	Apoplessia, congestione, embolia, trombosi e rammolimento cerebrale	46	—	17	2	217	36	369	—	81	—	245	—	11	11	99	2	199	234	150	1	293	35	200	23	95	10
84	Tabes dorsale	—	—	—	—	3	1	1	—	2	—	4	—	—	—	3	—	3	2	—	—	5	—	4	—	—	—
89-a e 89-b	Paralisi senza causa indicata	4	—	—	—	26	4	49	—	6	—	29	—	2	1	12	—	16	26	15	—	27	3	21	3	8	—
92	Paralisi progressiva degli alienati o demenza paralitica	5	—	—	—	7	—	8	—	15	—	11	—	—	—	11	—	9	4	8	—	7	—	11	—	3	—
93	Altre forme di alienazione mentale	2	—	—	—	14	7	14	—	8	—	5	—	1	—	4	—	7	20	11	—	6	1	5	—	2	—
84-a, 85, 90, 94, 95, 96, 97, 99	Altre malattie del sistema nervoso	6	—	1	—	17	7	31	—	10	—	18	—	—	—	5	—	15	26	26	1	34	3	12	—	8	—
103	Bronchite acuta	1	—	2	—	4	2	9	—	1	—	7	—	1	—	3	—	1	8	6	—	9	2	7	3	1	—
104	Bronchite cronica	7	—	—	—	37	7	69	—	10	—	44	—	4	1	15	—	40	46	21	—	60	8	40	3	13	3
105	Malattie della pleura	2	1	—	—	8	7	16	—	13	—	11	—	1	2	9	—	11	14	10	—	16	3	8	—	6	—
107-a e 107-b	Polmonite crupale	15	—	13	—	106	18	214	—	71	—	80	—	7	4	30	—	86	108	64	1	155	16	85	8	37	4
108	Bronco polmonite acuta (compresa la bronchite capillare)	25	3	13	1	120	22	202	—	69	—	101	—	14	7	51	1	101	163	95	1	177	22	90	8	32	6
102-a, 102-b, 106, 109 a, 109-b, 110 a, 110-b, 111, 112	Altre malattie dell'apparecchio respiratorio (esclusa la tubercolosi)	9	—	1	—	20	4	33	—	14	—	22	—	—	—	15	—	25	15	13	—	23	2	20	2	6	1
113-a	Aneurisma	2	—	—	—	7	1	11	—	4	—	8	—	2	—	7	—	8	5	3	—	12	—	8	—	1	—
113-b e 113-c	Arteriosclerosi ed altre malattie delle arterie	6	—	2	—	17	2	45	—	8	—	28	—	2	3	9	—	32	25	15	—	31	2	22	—	17	—
117-a, 117-b e 118	Malattie del cuore e del pericardio	45	2	21	3	241	56	373	—	101	—	258	—	24	11	116	4	241	403	184	7	329	73	218	36	107	15
119	Angina pectoris	3	—	2	—	8	—	28	—	8	—	10	—	1	—	10	—	13	14	15	—	20	1	15	1	9	—
114, 115, 116, 121, 122	Altre malattie dell'apparecchio circolatorio	—	—	—	—	3	2	10	—	4	—	6	—	—	—	1	—	5	6	1	—	6	1	2	—	—	—
125-a	Ulcera dello stomaco	3	—	—	—	7	—	14	—	6	—	8	—	3	1	7	—	12	14	2	—	10	3	7	—	6	—
125-b	Ulcera del duodeno	—	—	—	—	4	2	2	—	3	—	3	—	2	—	2	—	5	4	2	—	1	—	4	—	—	—
126	Altre malattie dello stomaco	2	—	—	—	3	1	6	—	3	—	8	—	1	—	4	—	6	1	3	—	6	—	11	1	2	—
127-a e 127-b	Cirrosi epatica	11	—	3	—	27	1	83	—	19	—	34	—	2	—	24	—	37	11	29	—	65	1	32	2	24	—
129	Calcoli biliari	1	—	—	—	1	—	8	—	5	—	5	—	—	—	1	—	2	10	1	—	—	—	1	—	1	—
128, 130, 132	Atrofia gialla acuta del fegato, ittero grave ed altre malattie del fegato (escluso l'echinococco)	1	—	1	—	11	—	22	—	9	—	14	—	2	1	1	—	11	14	4	—	16					

Seguc: TAVOLA XVI. — Morti, durante l'anno 1928, nel Regno, in età da 15 anni

Numeri dell'elenco nosologico	Cause di morte	Addetti all'industria tessile		Addetti a manifatture tessili		Addetti all'industria del vestiario		Addetti all'arredamento		Industrie chimiche		Addetti ai laboratori e manifattura tabacchi	
		M	F	M	F	M	F	M	F	M	F	M	F
		139-a, 139-b, 139-c, 139-d, 139-e, 139-f	Malattie da parassiti intestinali (escluso l'echinococco e l'anchilostoma)	—	—	—	—	—	—	—	—	—	—
140	Anchilostomiasi	—	—	—	—	—	—	—	—	—	—	—	—
141	Appendicite e tifite	4	15	—	1	11	18	1	—	2	—	—	1
143	Peritonite senza causa indicata	5	23	1	3	12	16	—	—	3	—	—	1
123, 124-a, 124-b, 133, 136, 142, 145	Altre malattie dell'apparecchio digerente	2	5	—	2	6	11	—	—	—	—	—	—
146-a	Nefrite acuta	1	5	1	—	4	9	—	—	—	—	—	—
146-b	Nefrite cronica	30	48	3	4	59	58	4	—	3	1	—	3
146-c e 146-d	Altre malattie dei reni e dei loro annessi	—	4	—	—	2	3	1	—	—	—	—	—
147	Malattie della vescica	11	1	—	1	12	1	2	—	1	—	—	—
148	Calcoli delle vie urinarie	2	—	—	—	2	2	—	—	—	—	—	—
149-a, 149-b, 149-c	Altre malattie dell'apparecchio uropoietico e della prostata	10	—	—	—	12	—	1	—	1	—	—	—
153-a, 153-b, 151, 152 e 154	Malattie dell'utero e altre malattie non puerperali degli organi genitali femminili	—	11	—	—	8	—	—	—	—	—	—	—
160	Febbre puerperale	—	12	—	1	—	21	—	—	—	—	—	1
161	Pelvi e metroperitonite puerperali	—	2	—	—	4	—	—	—	—	—	—	—
156-a a 159, 162 a 164	Altre malattie di gravidanza, parto e puerperio	—	23	—	—	20	—	—	—	—	—	—	—
165 a 170, 171, 174, 175, 176	Malattie della pelle e dei suoi annessi, Malattie delle ossa, delle articolazioni, psioite ed altre malattie degli organi della locomozione	8	7	1	—	8	4	—	—	1	—	1	—
180	Alcoolismo acuto	1	—	—	—	—	—	—	—	—	—	—	—
177	Alcoolismo cronico	7	—	4	—	6	2	—	—	—	—	—	—
181 a 199, 207 a 209, 200-a, 200-b, 200-c, 202, 204	Morti violente accidentali	32	29	9	5	37	21	4	—	31	3	—	—
210 a 219, 100, 101, 120, 150, 155, 178 e 179	Omicidi	5	6	—	—	7	3	—	—	—	—	—	1
	Suicidi	18	16	3	5	36	30	8	—	5	—	—	2
	Altre malattie	15	15	3	2	27	13	—	1	1	—	—	2
o	Morti per causa ignota o non dichiarata o male indicata	1	3	—	—	4	6	1	—	—	—	—	—
TOTALE		1199	2403	160	211	1964	2471	191	14	187	38	6	79

in su, distinti secondo le professioni o condizioni, il sesso e le cause di morte.

Numeri dell'elenco nosologico	Cause di morte	Addetti alle industrie poligrafiche		Addetti alle industrie della carta		Operai non specificati		Cocchieri, carrattieri, ecc.		Ferrovieri, tramviatori, conduttori di automobili, addetti ai trasporti aerei		Marinai, barcaioli, pescatori, ecc.		Addetti alla cura della persona		Addetti all'acconciatura della persona		Addetti ai servizi domestici		Garzoni e camerieri addetti ai servizi pubblici		Faccchini, spazzini, cantonieri		Venditori ambulanti, saltimbanchi, venturieri		Personale subalterno dello Stato e di altri Enti pubblici	
		M	F	M	F	M	F	M	F	M	F	M	F	M	F	M	F	M	F	M	F	M	F	M	F	M	F
		139-a, 139-b, 139-c, 139-d, 139-e, 139-f	Malattie da parassiti intestinali (escluso l'echinococco e l'anchilostoma)	—	—	—	—	—	—	—	—	—	—	—	—	—	—	—	—	—	—	—	—	—	—	—	—
140	Anchilostomiasi	—	—	—	—	—	—	—	—	—	—	—	—	—	—	—	—	—	—	—	—	—	—	—	—	—	—
141	Appendicite e tifite	3	—	1	—	14	5	10	—	14	—	8	—	1	—	8	—	11	17	9	1	8	—	5	1	3	
143	Peritonite senza causa indicata	3	1	2	—	15	7	17	—	12	—	5	—	—	—	2	3	10	14	5	—	18	2	10	2	3	
123, 124-a, 124-b, 133, 136, 142, 145	Altre malattie dell'apparecchio digerente	2	—	2	—	5	2	5	—	6	—	4	—	—	3	1	1	1	7	6	—	4	2	6	—	1	
146-a	Nefrite acuta	2	—	1	—	2	—	6	—	5	—	4	—	—	—	3	—	2	10	7	—	4	1	2	—	—	
146-b	Nefrite cronica	22	1	2	1	52	14	84	—	36	—	64	—	8	1	20	3	47	75	46	1	73	3	51	5	20	
146-c e 146-d	Altre malattie dei reni e dei loro annessi	1	—	—	—	4	—	2	—	2	—	3	—	—	—	2	—	8	7	1	—	4	—	4	—	—	
147	Malattie della vescica	—	—	1	—	9	—	30	—	5	—	14	—	1	—	5	—	19	6	8	—	15	—	12	—	5	
148	Calcoli delle vie urinarie	—	—	—	—	3	—	3	—	4	—	2	—	—	—	1	—	1	1	1	—	3	—	3	—	1	
149-a, 149-b, 149-c	Altre malattie dell'apparecchio uropoietico e della prostata	5	—	—	—	14	—	28	—	5	—	19	—	2	—	3	—	22	—	13	—	28	—	20	—	9	
153-a, 153-b, 151, 152 e 154	Malattie dell'utero e altre malattie non puerperali degli organi genitali femminili	—	—	—	—	—	—	1	—	—	—	—	—	—	1	—	—	10	—	—	—	1	—	1	—	—	
160	Febbre puerperale	—	—	—	—	—	—	4	—	—	—	—	—	—	—	—	—	13	—	—	—	—	—	—	—	—	
161	Pelvi e metroperitonite puerperali	—	—	—	—	—	—	2	—	—	—	—	—	—	—	—	—	9	—	—	—	2	—	1	—	—	
156-a a 159, 162 a 164	Altre malattie di gravidanza, parto e puerperio	—	—	—	—	—	—	1	—	—	—	—	—	—	—	—	—	3	—	—	—	—	—	—	—	—	
165 a 170, 171, 174, 175, 176	Malattie della pelle e dei suoi annessi, Malattie delle ossa, delle articolazioni, psioite ed altre malattie degli organi della locomozione	—	—	1	—	17	4	14	—	10	—	24	—	1	—	5	—	19	13	5	1	18	—	7	—	4	
180	Alcoolismo acuto	—	—	—	—	—	—	5	—	2	—	3	—	—	—	3	—	3	6	—	—	3	3	—	—	—	—
177	Alcoolismo cronico	1	—	1	—	6	—	18	—	1	—	3	—	1	—	10	—	12	—	—	—	1	—	1	—	—	
181 a 199, 207 a 209, 200-a, 200-b, 200-c, 202, 204	Morti violente accidentali	12	—	2	1	128	10	283	—	186	—	101	—	3	—	16	1	54	49	97	—	136	2	45	3	24	
210 a 219, 100, 101, 120, 150, 155, 178 e 179	Omicidi	1	—	—	—	10	1	16	—	6	—	8	—	1	—	4	—	2	5	5	—	6	—	7	—	4	
	Suicidi	13	2	1	1	31	12	33	—	38	—	22	—	7	2	19	1	44	44	33	1	31	—	34	—	15	
	Altre malattie	11	—	3	1	14	1	31	—	19	—	20	—	1	—	12	—	17	24	15	—	40	5	22	3	7	
o	Morti per causa ignota o non dichiarata o male indicata	—	1	—	—	2	1	4	—	2	—	3	—	—	—	4	—	4	4	1	—	3	—	3	1	—	
TOTALE		485	25	155	47	2018	572	3289	—	1365	—	1990	—	180	109	949	21	1848	2593	1575	34	2522	328	1635	161	758	71

Segue: TAVOLA XVI. — Morti, durante l'anno 1928, nel Regno, in età da 15 anni

Numeri dell'elenco nosologico	Cause di morte	Esercito, marina, aeronautica (esclusi gli ufficiali)		Guardie di finanza e milizia		Altri Corpi armati dello Stato e di Enti pubblici		Culto cattolico e altri culti		Insegnanti		Professioni liberali	
		M	F	M	F	M	F	M	F	M	F	M	F
		10	Vaiuolo e vaiuloide										
11	Morbillo	3											
12	Scarlattina	6					1			3			
14-a e 14-b	Infezioni tifoidee (tifo addominale e paratifi)	75		3		7		11	26	7	22	22	
15	Tifo petecchiale												
17	Febbre melitense					1		1		2		1	
19	Meningite cerebro-spinale epidemica	3								1			
20	Difterite e croup	2								1			
21	Pertosse												
22-a e 22-b	Influenza	17				7		31	23	12	14	38	1
23-a e 23-b	Malaria e cachessia palustre	5		1		3		4	1	1	2	3	
26-a, 26-b e 26-c	Dissenteria											1	
32	Poliomielite anteriore acuta	1											
33	Encefalite letargica			1				5		1		1	
35	Risipola	6		1		3		3	4	1		7	
35	Setticemia e pioemia (non puerperali)	11		1		3		14	15	6	7	20	2
36	Pustola maligna, carbonchio							2				1	
38	Rabbia					1							
39	Tetano									1	1		
172	Reumatismo articolare acuto	7						4	6	2	4	2	
41	Tubercolosi disseminata a) acuta b) cronica	3		1				2	3	1		2	
41	Tubercolosi disseminata a) acuta b) cronica	14		1		1		3	6	1	4	1	
43	Tubercolosi dell'apparecchio respiratorio	110		18		92		75	211	43	114	149	8
42	Tubercolosi delle meningi e del sistema nervoso centrale	20		9		1		6	10		5	3	
47 a 49	Tubercolosi articolare, delle ossa e della colonna vertebrale	5		1		2		3	23	1	2	5	
44 a 46, 49 a e 49-b	Tubercolosi dell'intestino e del peritoneo, dell'apparecchio genito-urinario, di altri organi e di organi non specificati	14		1		2		1	22	5	14	7	2
50	Sifilide	5				1		1	1	2		8	
16, 18, 24, 27-a, 27-b, 27-c, 27-d, 28, 29, 30, 31, 34, 37, 40, 51, 52, 53	Altre malattie infettive	3								1			
54	Rachitide												
55	Pellagra											1	
57, 58, 59	Scorbuto, porpora emorragica, emofilia	2								1			
60 e 173	Gotta e reumatismo cronico	1				2		7	7	3	3	7	
61	Diabete	1				7		57	15	20	5	43	
62	Marasmo senile					24		132	79	24	25	77	
63-a, 63 b, 64-a, 64-b	Anemie e leucemie	5				5		10	2	2	8	15	1
66-a	Morbo di Flaiani-Basedow									2		1	

in su, distinti secondo le professioni o condizioni, il sesso e le cause di morte.

Numeri dell'elenco nosologico	Cause di morte																				Totale dei morti da 15 anni in su		Numeri dell'elenco nosologico
	Arti sanitarie		Arti belle		Ufficiali di terra, di mare e d'aria		Impiegati pubblici e privati		Pensionati e veterani		Proprietari e benestanti		Studenti		Attendenti a casa		Disoccupati, invalidi, ricoverati, mendicanti, prostitute		Professioni ignote		M	F	
	M	F	M	F	M	F	M	F	M	F	M	F	M	F	M	F	M	F	M	F			
10																	3	1			8	4	10
11							1			1							20		3	7	35	53	11
12				1			1				1	1	1	5			62		4	2	66	96	12
14 a e 14-b	8	4	10	2	7		86	28	18	11	44	77	75	25		1892	10	4	48	20	2559	3179	14 a e 14-b
15																1				2	1	15	
17										1						55	1	1	1	1	68	79	17
19														1	1	4	1			20	10	19	
20										1						33			1	34	51	20	
21																2			1	2	3	21	
22-a e 22-b	25	3	10	1	2		91	7	106	46	203	172	22	8		2156	40	33	19	17	3354	3434	22 a e 22-b
23-a e 23-b											4					379	6	1	16	5	893	553	23-a e 23-b
26-a, 26-b e 26-c										4	1	3	3	1		63	4				143	99	26-a, 26-b e 26-c
32											1					2	4		1		13	3	32
33							5		1							145	13	13	6		258	220	33
35		1	1				8	1	16	2	16	13	3	1		252	17	2	3	1	425	381	35
36	13	2	5	2	4		50	8	59	18	60	62	10	6		1077	48	48	13	10	1493	1653	36
38							2	2	1							50	1	1			115	56	38
39																3			1		13	4	39
172							5		1		2	6	1			55	3		5		254	101	172
41							18	4	14	6	18	15	8	3		478	10	6	10	3	648	754	41 a
41							11	4	3		2	2	6	4		149	6		2	3	208	251	41-b
43							17	3	2	1	11	8	12	4		289	2	5	11		405	462	
42	50	18	101	9	25		775	163	430	83	250	254	334	102		13002	161	72	182	117	16644	18881	43
47 a 49	2		2		2		29	12	2	3	9	7	32	9		482	6	4	14	11	676	769	42
44 a 46, 49 a e 49-b	1	1	4	1	1		28	3	32	3	21	21	22	2		635	30	15	19	3	978	966	47 a 49
50	1	1	4		3		36	2	14	12	17	27	24	10		1099	16	16	7	14	1020	1633	44 a 46, 49 a e 49 b
50	3	1	3		1		25		20	3	13	2			178	19	8	7	4	592	246	50	
16, 18, 24, 27-a, 27-b, 27-c, 27-d, 28, 29, 30, 31, 34, 37, 40, 51, 52, 53	3						4		4		5	5	1		68	3		3		108	98	16, 18, 24, 27-a, 27-b, 27-c, 27-d, 28, 29, 30, 31, 34, 37, 40, 51, 52, 53	
54															7		1					8	54
55															23	4					45	40	55
57, 58, 59	1						3		8	3	3	4	6	1		89	6	2	2	3	143	136	57, 58, 59
60 e 173	6		1	1	1		11		28	4	53	24			465	17	36	6	3	560	716	60 e 173	
61	39	8	8		8		85	4	106	33	193	148	6		1027	11	9	7	5	1534	1441	61	
62	65	25	40		16		175	3	1030	293	1166	848			17247	855	746	156	122	22053	25947	62	
63-a, 63 b, 64-a, 64-b	6		1		1		30	5	19	5	25	31	7	2		632	8	6	9	4	734	926	63 a, 63 b, 64 a, 64-b
66-a		2					5	2	1		1	4		1	121	2	2			27	161	66 a	

Segue: TAVOLA XVI. — Morti, durante l'anno 1928, nel Regno, in età da 15 anni

Table with columns for Cause di morte, Esercito, marina, aeronautica, Guardie di finanza e milizia, Altri Corpi armati dello Stato e di Enti pubblici, Culto cattolico e altri culti, Insegnanti, Professioni liberali, and Numeri dell'elenco nosologico.

in su, distinti secondo le professioni o condizioni, il sesso e le cause di morte.

Table with columns for various professions (Arti sanitarie, Arti belle, etc.), Totale dei morti da 15 anni in su, and Numeri dell'elenco nosologico.

Segue: TAVOLA XVI. — Morti, durante l'anno 1928, nel Regno, in età da 15 anni

Numeri dell'elenco nosologico	Cause di morte	Esercito, marina, aeronautica (esclusi gli ufficiali)		Guardie di finanza e milizia		Altri Corpi armati dello Stato e di Enti pubblici		Culto cattolico e altri culti		Insegnanti		Professioni liberali	
		M	F	M	F	M	F	M	F	M	F	M	F
		139-a, 139-b, 139-c, 139-d, 139-e, 139-f	Malattie da parassiti intestinali (escluso l'echinococco e l'anchilostoma)	—	—	—	—	—	—	—	—	1	—
140	Anchilostomiasi	—	—	—	—	—	—	—	—	—	—	—	—
141	Appendicite e tifite	20	—	2	—	4	—	5	2	4	4	14	—
143	Peritonite senza causa indicata	17	—	1	—	4	—	5	11	2	2	10	—
123, 124-a, 124-b, 133, 136, 142, 145	Altre malattie dell'apparecchio digerente	4	—	2	—	1	—	8	5	1	3	7	1
146-a	Nefrite acuta	8	—	2	—	1	—	6	3	4	5	5	—
146-b	Nefrite cronica	8	—	4	—	16	—	90	68	29	27	78	—
146-c e 146-d	Altre malattie dei reni e dei loro annessi	1	—	—	—	—	—	2	2	1	1	6	—
147	Malattie della vescica	—	—	—	—	3	—	16	2	8	2	20	—
148	Calcoli delle vie urinarie	—	—	—	—	1	—	3	1	4	1	2	—
149-a, 149-b, 149-c	Altre malattie dell'apparecchio uropoietico e della prostata	1	—	—	—	7	—	19	—	6	—	32	—
153-a, 153-b	Malattie dell'utero	—	—	—	—	—	—	12	—	6	—	—	—
151, 152 e 154	Altre malattie non puerperali degli organi genitali femminili	—	—	—	—	—	—	2	—	3	—	1	—
160	Febbre puerperale	—	—	—	—	—	—	—	—	4	—	—	—
161	Pelvi e metropertitonite puerperali	—	—	—	—	—	—	—	—	1	—	—	—
156-a a 159, 162 a 164	Altre malattie di gravidanza, parto e puerperio	—	—	—	—	—	—	—	—	3	—	—	—
165 a 170	Malattie della pelle e dei suoi annessi.	6	—	—	—	4	—	4	3	10	6	11	—
171, 174, 175, 176	Malattie delle ossa, delle articolazioni, psioite ed altre malattie degli organi della locomozione	3	—	—	—	2	—	3	—	1	2	—	—
180	Alcoolismo acuto	—	—	—	—	—	—	—	—	1	—	—	—
177	Alcoolismo cronico	1	—	—	—	4	—	2	—	1	—	—	—
181 a 199, 207 a 209	Morti violente accidentali	137	—	21	—	25	—	16	3	5	14	37	—
200-a, 200-b, 200-c, 202, 204	Omicidi	12	—	1	—	12	—	1	—	4	—	5	—
210 a 219	Suicidi	70	—	20	—	30	—	9	—	11	10	55	2
100, 101, 120, 150, 155, 178 e 179	Altre malattie	18	—	—	—	6	—	16	6	13	2	31	—
o	Morti per causa ignota o non dichiarata o male indicata	1	—	—	—	—	—	2	3	1	2	—	—
	TOTALE	926	—	127	—	622	—	1550	1478	577	749	1748	24

in su, distinti secondo le professioni o condizioni, il sesso e le cause di morte.

Arti sanitarie		Arti belle		Ufficiali di terra, di mare e d'aria		Impiegati pubblici e privati		Pensionati e veterani		Proprietari e benestanti		Studenti		Attendenti a casa		Disoccupati, invalidi, ricoverati, mendicanti, prostitute		Professioni ignote		Totale dei morti da 15 anni in su		Numeri dell'elenco nosologico
M	F	M	F	M	F	M	F	M	F	M	F	M	F	M	F	M	F	M	F	M	F	
—	—	—	—	—	—	—	—	—	—	—	—	—	—	—	—	—	—	—	—	—	—	
7	3	4	—	2	—	43	8	13	4	25	24	26	1	—	—	2	—	1	—	—	8	13
3	1	2	—	1	—	26	1	21	8	24	46	17	1	—	—	703	7	9	9	5	6	3
5	3	3	—	—	—	21	3	22	5	28	30	6	1	—	—	361	7	9	9	2	595	554
—	—	2	—	2	—	13	2	15	5	21	23	5	2	—	—	424	4	1	1	4	441	610
57	6	22	2	17	—	242	13	318	77	376	329	25	5	—	—	4453	106	91	34	30	5648	6473
—	—	2	—	—	—	25	—	19	2	24	13	2	1	—	—	206	8	1	3	1	346	272
14	1	4	1	1	—	29	—	137	6	101	16	—	—	—	—	186	31	4	4	1	1481	271
1	—	1	—	2	—	8	—	9	1	16	6	—	—	—	—	58	1	—	2	—	229	78
15	—	7	—	3	—	58	—	146	1	130	1	—	—	—	—	12	55	—	3	—	1783	18
—	1	—	—	—	—	—	—	2	—	4	—	15	—	—	—	253	—	1	—	—	—	369
—	2	—	2	—	—	—	—	2	—	6	—	29	—	—	—	330	—	4	—	1	—	495
—	1	—	—	—	—	—	—	1	—	—	14	—	1	—	—	696	—	—	—	2	—	1007
—	—	—	—	—	—	—	—	2	—	—	4	—	—	—	—	117	—	—	—	—	—	170
—	1	—	1	—	—	—	—	7	—	3	—	40	—	1	—	1276	—	—	—	5	—	1821
8	—	5	—	3	—	26	2	51	8	65	27	8	—	—	—	573	52	17	16	3	1302	799
2	—	1	—	—	—	9	1	12	3	12	11	9	—	—	—	150	5	5	8	1	320	236
—	—	—	—	—	—	—	—	1	—	1	—	1	—	—	—	3	1	—	—	—	—	35
2	—	3	—	—	—	11	1	22	3	25	1	1	—	—	—	67	20	1	9	—	671	91
20	1	19	1	32	—	159	9	99	10	147	40	61	1	—	—	1202	77	28	105	14	7701	2006
3	—	1	1	—	—	18	2	6	—	22	3	3	—	—	—	118	2	—	6	1	708	199
19	3	27	—	17	—	180	13	73	6	85	35	37	1	—	—	627	37	7	38	15	2893	999
15	1	10	—	7	—	90	3	84	17	99	56	9	1	—	—	824	43	15	23	2	2152	1292
1	1	2	—	2	—	12	1	5	1	11	6	2	—	—	—	198	7	3	70	123	343	411
1015	221	713	55	349	—	5581	503	9170	2415	9435	7339	1110	252	—	—	140128	4910	3322	1734	1050	213191	210141

TAVOLA XVII. — Nubili morte nel Regno, durante l'anno 1928, in età classificate secondo le cause di morte e la

Numeri dell'Elenco nosologico	Cause di morte	Classe professionale del Capo famiglia			
		Agricoltori di ogni specie	Industriali, commercianti	Venditori di derrate alimentari, merci varie, esercenti, rappresentanti	Operai
10	Vaiuolo e vaiuoloide	1	—	—	—
11	Morbillo	9	—	—	3
12	Scarlattina	14	—	—	7
14-a, 14-b	Infezioni tifoidee (tifo addominale e paratifi)	323	19	32	142
17	Febbre melitense	5	1	1	3
19	Meningite cerebro-spinale epidemica	1	—	—	—
20	Difterite e croup	13	—	—	1
21	Pertosse	1	—	—	—
22-a, 22-b	Influenza	88	7	6	38
23-a, 23-b	Malaria e cachessia palustre	27	—	—	9
32	Poliomielite anteriore acuta	—	—	—	2
33	Encefalite letargica	29	1	2	10
13	Risipola	8	—	2	6
35	Setticemia e pioemia (non puerperali)	48	9	2	33
36	Pustola maligna, carbonchio	1	—	—	1
38	Rabbia	—	—	—	—
39	Tetano	7	—	1	3
172	Reumatismo articolare acuto	52	4	5	21
41	Tubercolosi disseminata) a) acuta	34	2	3	15
		50	5	5	27
43	Tubercolosi dell'apparecchio respiratorio	2062	132	252	1380
42	Tubercolosi delle meningi e del sistema nervoso centrale	119	5	12	79
47 a 49	Tubercolosi articolare, delle ossa e della colonna vertebrale	90	6	9	42
44 a 46, 49 a, 49-b	Tubercolosi dell'intestino e del peritoneo, dell'apparecchio genito-urinario, di altri organi e di organi non specificati	169	16	13	84
50	Sifilide	5	—	—	8
16, 18, 24, 27-a, 27-b, 27-c, 27-d, 28, 29, 30, 31, 34, 37, 40, 51, 52, 53	Altre malattie infettive	1	1	1	3
54	Rachitide	1	—	—	—
55	Pellagra	1	—	—	—
57, 58, 59	Scorbuto, porpora emorragica, emofilia	13	1	2	6
60, 173	Gotta e reumatismo cronico	8	1	—	3
61	Diabete	22	—	1	3
63-a, 63 b, 64-a, 64-b	Anemie e leucemie	49	1	6	17

da 15 a 39 anni, non aventi una condizione o professione specificata, condizione o professione del Capo famiglia.

Classe professionale del Capo famiglia											Totale	Numeri dell'Elenco nosologico
Addetti a servizi di trasporti ed affini	Persone di servizio e di fatica	Personale subalterno dello Stato e di altri Enti pubblici	Esercito, Marina, Aeronautica ed altri Corpi armati dello Stato e di Enti pubblici (esclusi gli ufficiali)	Culto, professioni ed arti liberali	Ufficiali, impiegati pubblici e privati, pensionati	Proprietari e benestanti	Condizioni non professionali	Professioni ignote				
—	—	—	—	—	—	—	—	—	—	—	1	10
—	—	—	—	1	1	—	3	—	—	—	17	11
3	2	—	—	—	2	—	—	3	—	—	31	17
21	22	1	3	12	42	32	30	25	—	—	704	14 a, 14-b
—	1	—	—	—	2	2	—	—	—	—	15	17
—	1	—	—	—	—	—	—	—	—	—	2	19
—	—	—	—	—	2	—	—	—	—	—	16	20
—	—	—	—	—	—	—	—	—	—	—	1	21
9	7	—	—	6	9	7	4	6	—	—	187	22-a, 22-b
2	—	—	—	—	4	6	3	1	—	—	52	23-a, 23-b
—	—	—	—	—	—	—	—	—	—	—	2	32
1	1	2	—	—	4	1	1	11	—	—	63	33
—	—	—	—	—	—	1	2	2	—	—	21	13
3	4	1	—	2	6	10	8	5	—	—	131	35
—	—	—	—	—	—	—	1	—	—	—	3	36
—	—	—	—	—	—	—	—	—	1	—	1	38
—	—	—	—	—	—	—	—	—	1	—	14	39
2	3	—	1	1	2	3	3	5	—	—	102	172
1	4	—	—	—	5	4	2	5	—	—	75	41-a
3	3	—	—	—	5	4	4	5	—	—	111	41 b
235	192	20	31	45	292	160	198	275	—	—	5274	43
13	10	1	—	4	13	15	10	9	—	—	290	42
5	8	—	1	2	5	3	7	5	—	—	183	47 a 49
10	16	—	2	2	14	13	10	13	—	—	362	44 a 46, 49-a, 49 b
2	1	—	—	—	3	—	—	3	—	—	22	50
2	—	—	1	—	—	—	1	—	—	—	10	16, 18, 24, 27-a, 27-b, 27-c, 27-d, 28, 29, 30, 31, 34, 37, 40, 51, 52, 53
—	—	—	—	—	—	—	—	—	—	—	1	54
—	—	—	—	—	—	—	—	—	—	—	1	55
1	—	—	—	1	—	—	—	2	—	—	26	57, 58, 59
1	—	—	—	—	—	—	1	2	—	—	16	60, 173
2	—	—	—	1	1	2	—	4	—	—	36	61
4	2	—	—	1	7	3	1	5	—	—	96	63-a, 63-b, 64-a, 64-b

Segue: TAVOLA XVII. — Nubili morte nel Regno, durante l'anno 1928, in età classificate secondo le cause di morte e la

Numeri dell'Elenco nosologico	Cause di morte				
		Agricoltori specie	Industriali, commercianti	Venditori di derrate alimentari, merci varie, esercenti, rappresentanti	Operai
66 a	Morbo di Flaiani-Basedow	6	—	—	4
66-b	Altre malattie della ghiandola tiroide	3	—	—	2
69	Malattie delle capsule surrenali (Morbo di Addison)	4	—	—	—
70 a 80	Tumori maligni	69	6	8	33
56, 65, 68, 69 ^{bis} , 81, 82	Altre malattie generali	22	4	2	11
83	Meningite semplice cerebrale e spinale	56	3	9	25
86	Encefalite	14	3	—	5
87, 88, 91	Apoplessia, congestione, embolia, trombosi e rammollimento cerebrale	28	2	3	7
84	Tabe dorsale	2	—	—	1
89-a, 89-b	Paralisi senza causa indicata	15	1	—	4
92	Paralisi progressiva degli alienati o demenza paralitica	4	1	—	2
93	Altre forme di alienazione mentale	22	2	2	15
84-a, 85, 90, 94, 95, 96, 97, 99	Altre malattie del sistema nervoso	120	8	9	55
103	Bronchite acuta	34	5	6	17
104	Bronchite cronica	13	1	—	5
105	Malattie della pleura	41	4	2	16
107 a, 107-b	Polmonite crupale	190	14	18	72
108	Bronco-polmonite acuta (compresa la bronchite capillare)	234	15	24	127
102-a, 102-b, 106, 109-a, 109-b, 110-a, 110-b, 111, 112	Altre malattie dell'apparecchio respiratorio (esclusa la tubercolosi)	21	2	4	7
113-a	Aneurisma	2	—	1	2
113 b, 113-c	Arteriosclerosi ed altre malattie delle arterie	1	—	—	—
117 a, 117-b, 118	Malattie del cuore e del pericardio	362	18	37	161
119	Angina pectoris	2	—	—	—
114, 115, 116, 121, 122	Altre malattie dell'apparecchio circolatorio	6	—	1	1
125 a	Ulcera dello stomaco	9	—	—	6
125-b	Ulcera del duodeno	2	—	—	2
126	Altre malattie dello stomaco	6	—	1	5
127-a, 127 b	Cirrosi epatica	10	—	1	2
129	Calcoli biliari	1	—	—	6
128, 130, 132	Atrofia gialla acuta del fegato, ittero grave ed altre malattie del fegato (escluso l'echinococco)	14	—	2	3
134-b	Euteriti	90	6	8	39
135	Volvolo, occlusione intestinale	10	1	—	5

da 15 a 39 anni, non aventi una condizione o professione specificata, condizione o professione del Capo famiglia.

Classe professionale del Capo famiglia											Totale	Numeri dell'Elenco nosologico
Addetti a servizi di trasporti ed affini	Persone di servizio e di fatica	Personale subalterno dello Stato e di altri Enti pubblici	Esercito, Marina, Aeronautica ed altri Corpi armati dello Stato e di Enti pubblici (esclusi gli ufficiali)	Culto, professioni ed arti liberali	Ufficiali, impiegati pubblici e privati, pensionati	Proprietari e benestanti	Condizioni non professionali	Professioni ignote				
—	1	—	1	—	1	—	—	—	—	13	66 a	
—	1	—	—	—	2	1	—	—	—	9	66-b	
—	1	—	—	1	—	—	—	1	—	7	69	
5	9	1	—	3	17	6	5	12	—	174	70 a 80	
—	2	—	—	1	1	7	3	5	—	58	56, 65, 68, 69 ^{bis} , 81, 82	
6	1	1	1	3	14	8	3	6	—	136	83	
2	3	—	—	1	—	2	2	2	—	34	86	
1	2	—	—	—	3	1	—	9	—	56	87, 88, 91	
—	—	—	—	—	—	—	—	—	—	3	84	
1	1	—	—	—	—	1	2	1	—	26	89-a, 89 b	
1	—	—	—	—	—	—	—	—	—	8	92	
1	—	—	—	—	3	3	2	8	—	58	93	
3	9	1	1	3	14	7	15	24	—	269	84-a, 85, 90, 94, 95, 96, 97, 99	
4	7	2	—	1	4	—	3	1	—	84	103	
2	1	—	—	—	1	1	2	1	—	27	104	
7	2	1	—	3	6	4	3	3	—	92	105	
15	9	2	1	2	13	8	10	20	—	374	107-a, 107 b	
20	25	—	3	4	37	26	8	30	—	553	108	
2	2	—	—	1	4	1	3	2	—	49	102-a, 102-b, 106, 109-a, 109-b, 110-a, 110-b, 111, 112	
1	—	—	—	—	—	—	—	—	—	6	113-a	
—	—	—	—	—	—	1	—	—	—	2	113 b, 113-c	
37	27	2	1	4	37	28	24	34	—	772	117-a, 117-b, 118	
1	—	—	—	1	1	—	1	1	—	7	119	
—	1	—	—	—	2	—	1	3	—	15	114, 115, 116, 121, 122	
—	—	1	—	3	1	2	1	2	—	25	125-a	
—	—	—	—	—	—	—	—	2	—	6	125-b	
—	—	—	—	—	—	—	1	—	—	13	126	
1	—	—	—	—	1	—	—	2	—	17	127 a, 127-b	
—	—	—	—	—	—	1	—	2	—	10	129	
—	3	—	—	1	1	2	2	4	—	32	128, 130, 132	
15	4	—	—	3	9	8	5	13	—	200	134-b	
—	3	—	—	—	—	—	1	—	—	20	135	

Segue: TAVOLA XVII. — Nubili morte nel Regno, durante l'anno 1928, in età classificate secondo le cause di morte e la

Numeri dell'Elenco nosologico	Cause di morte				
		Agricoltori di ogni specie	Industriali, commercianti	Venditori di derrate alimentari, merci varie, esercenti, rappresentanti	Operai
137	Ernie intestinali e addominali	3	—	—	—
131, 138	Malattie da echinococco	1	—	—	3
139-a, 139-b, 139-c, 139-d, 139-e, 139-f	Malattie da parassiti intestinali (escluso l'echinococco e l'anchilostoma)	1	—	—	—
141	Appendicite e tifite	33	5	5	14
143	Peritonite senza causa indicata	49	1	4	19
123, 124-a, 124-b, 133, 136, 142, 145	Altre malattie dell'apparecchio digerente	24	3	6	8
146 a	Nefrite acuta	21	4	4	14
146 b	Nefrite cronica	116	16	14	59
146-c, 146-d	Altre malattie dei reni e dei loro annessi	4	—	—	5
147	Malattie della vescica	2	1	—	—
148	Calcoli delle vie urinarie	—	—	—	1
149 a, 149-b	Altre malattie dell'apparecchio uropoietico	—	—	—	—
153 a, 153-b	Malattie dell'utero	8	—	1	6
151, 152, 154	Altre malattie non puerperali degli organi genitali femminili	5	—	1	2
160	Febbre puerperale	18	1	2	9
161	Pelvi e metropertonite puerperali	7	—	1	3
156-a a 159, 162 a 164	Altre malattie di gravidanza, parto e puerperio	47	1	1	15
165 a 170	Malattie della pelle e dei suoi annessi	15	—	1	3
171, 174, 175, 176	Malattie delle ossa, delle articolazioni, psioite ed altre malattie degli organi della locomozione	10	2	—	7
177	Alcoolismo cronico	1	—	—	—
181 a 199, 207 a 209	Morti violente accidentali	57	6	6	18
200-a, 200-b, 200-c, 204	Omicidi	8	2	1	3
210 a 219	Suicidi	57	3	11	30
100, 101, 120, 150, 155, 178, 179	Altre malattie	18	1	5	11
o	Morti per causa ignota o non dichiarata o male indicata	17	—	—	5
TOTALE		5186	353	556	2821

da 15 a 39 anni, non aventi una condizione o professione specificata, condizione o professione del Capo famiglia.

Classe professionale del Capo famiglia											Totale	Numeri dell'Elenco nosologico
Addetti a servizi di trasporti ed affini	Persone di servizio e di fatica	Personale subalterno dello Stato e di altri Enti pubblici	Esercito, Marina, Aeronautica ed altri Corpi armati dello Stato e di Enti pubblici (esclusi gli ufficiali)	Culto, professioni ed arti liberali	Ufficiali, impiegati pubblici e privati, pensionati	Proprietari e benestanti	Condizioni non professionali	Professioni ignote				
—	2	—	—	—	—	—	—	—	—	—	5	137
—	—	—	—	—	—	—	—	—	—	1	5	131, 138
—	1	—	—	—	—	—	—	—	—	—	2	139-a, 139-b, 139-c, 139-d, 139-e, 139-f
3	3	—	—	1	5	5	5	9	—	—	88	141
1	5	1	—	2	4	6	3	11	—	—	106	143
1	1	1	—	2	4	3	1	3	—	—	57	123, 124-a, 124-b, 133, 136, 142, 145
3	4	2	1	1	5	2	1	3	—	—	65	146-a
9	6	3	1	6	23	13	7	13	—	—	286	146-b
1	2	—	—	—	1	—	—	—	—	—	13	146-c, 146-d
—	—	—	—	—	—	—	—	—	—	—	3	147
—	—	—	—	—	2	—	—	—	—	—	3	148
—	1	—	—	—	—	1	—	—	—	—	2	149-a, 149-b
—	1	—	—	—	1	2	1	2	—	—	22	153 a, 153-b
1	1	—	—	—	3	1	—	1	—	—	15	151, 152, 154
2	4	—	—	—	1	2	6	5	—	—	50	160
—	1	—	—	—	—	—	1	—	—	—	13	161
2	1	—	—	—	4	1	4	5	—	—	81	156-a a 159, 162 a 164
1	—	—	—	—	1	1	—	2	—	—	24	165 a 170
—	—	—	—	—	—	1	—	1	—	—	21	171, 174, 175, 176
—	—	—	—	—	—	—	—	2	—	—	3	177
2	1	—	—	—	3	2	5	12	—	—	113	181 a 199, 207 a 209
1	2	—	—	—	1	—	—	1	—	—	19	200-a, 200-b, 200-c, 204
7	7	—	1	—	12	9	6	18	—	—	161	210 a 219
—	2	—	1	—	2	3	1	4	—	—	48	100, 101, 120, 150, 155, 178, 179
1	—	1	—	—	2	3	1	4	—	—	34	o
480	436	44	51	126	666	441	429	671	12260			

TAVOLA XVIII. — Morti nel Regno, in età sotto i 15 anni, e secondo la condizione o

Numeri dell'elenco nosologico	Cause di morte	Classe professionale									
		Agricoltori di ogni specie		Industriali, commercianti		Venditori di derrate alimentari, merci varie, escenti, rappresentanti		Operai		Addetti a servizi di trasporti ed affini	
		M	F	M	F	M	F	M	F	M	F
1 a 5	Malattie fetali e vizi congeniti	1066	800	35	49	57	44	470	353	97	76
6 a 9	Debolezza congenita, immaturità e malattie speciali dei neonati	9280	7693	258	179	383	340	3420	2879	727	577
10	Vaiuolo e vaiuoloide	3	2	—	—	—	—	1	1	—	—
11	Morbillo	1461	1331	38	33	65	71	679	630	149	122
12	Scarlattina	658	652	22	19	24	31	197	187	41	36
14-a, 14-b	Infezioni tifoidee (tifo addominale e paratifi)	530	616	28	25	32	36	215	249	61	44
15	Tifo petecchiale	1	—	—	—	—	—	—	—	1	—
17	Febbre melitense	7	6	1	2	—	—	6	3	—	1
19	Meningite cerebro-spinale epidemica	8	7	1	—	—	—	4	7	3	2
20	Difterite e croup	911	691	25	21	46	46	380	337	77	60
21	Pertosse	942	1258	23	45	47	64	397	522	66	89
22-a, 22-b	Influenza	984	799	45	21	51	50	388	373	97	59
23-a, 23-b	Malaria e cachessia palustre	577	556	6	8	9	11	91	67	25	28
26-a, 26-b, 26-c	Dissenteria	119	95	4	4	3	4	52	36	4	2
32	Poliomielite anteriore acuta	139	135	7	4	6	4	45	46	7	7
33	Encefalite letargica	8	11	—	2	2	1	5	8	1	3
13	Risipola	146	139	2	7	3	12	60	43	7	11
35	Setticemia e piemia	312	231	28	18	30	15	146	146	55	39
36	Pustola maligna, carbonchio	10	12	1	—	1	—	1	5	1	1
38	Rabbia	5	1	—	—	1	—	3	1	1	—
39	Tetano	171	69	2	2	5	2	37	15	6	3
172	Reumatismo articolare acuto	92	97	5	2	5	6	42	29	13	6
41	Tubercolosi disseminata (a) acuta	27	42	1	1	5	6	25	22	5	4
	(b) cronica	47	36	1	2	—	3	24	21	4	3
43	Tubercolosi dell'apparecchio respiratorio	400	619	16	29	22	42	243	349	51	70
42	Tubercolosi delle meningi e del sistema nervoso centrale	899	773	41	54	107	79	643	562	119	110
47 a 49	Tubercolosi articolare, delle ossa e della colonna vertebrale	140	108	4	—	10	6	75	61	19	15
44 a 46, 49-a, 49-b	Tubercolosi dell'intestino e del peritoneo, dell'apparecchio genito-urinario, di altri organi e di organi non specificati	335	325	10	10	23	16	165	164	25	41
50	Sifilide	103	75	6	3	14	7	110	54	27	16
16, 18, 24, 27-a, 27-b, 27-c, 27-d, 28, 29, 30, 31, 34, 37, 40, 51, 52, 53	Altre malattie infettive	202	154	10	2	11	11	73	63	18	14
54	Rachitide	287	251	—	4	8	7	78	61	16	14
57, 58, 59	Scorbuto, porpora emorragica, emofilia Gotta e reumatismo cronico	77	61	2	1	3	2	29	30	7	5
60, 173	Diabete	1	5	—	—	—	—	—	1	—	—
61	Anemie e leucemie	10	13	—	2	1	4	4	—	—	1
63-a, 63-b, 64-a, 64-b	Anemie e leucemie	261	231	5	2	12	8	74	62	20	13

durante l'anno 1928, classificati per sesso, per cause di morte professione del Capo famiglia.

Numeri dell'elenco nosologico	del Capo famiglia	del Capo famiglia										TOTALE			Numeri dell'elenco nosologico						
		Persone di servizio e di fatica		Personale subalterno dello Stato e di altri Enti pubblici		Esercizio, Marina, Aeronautica ed altri Corpi armati dello Stato e di Enti pubb. (esclusi gli ufficiali)		Culto, professori ed arti liberali		Ufficiali, impiegati pubblici e privati, pensionati		Proprietari e benestanti		Condizioni non professionali		Professioni ignote		Maschi	Femmine	in complesso	
		M	F	M	F	M	F	M	F	M	F	M	F	M		F					
1 a 5		50	49	6	6	14	8	29	16	66	43	25	21	24	18	44	42	1983	1525	3508	1 a 5
6 a 9		432	369	42	31	91	80	130	88	351	304	163	159	184	155	543	526	16004	13380	29384	6 a 9
10		82	89	12	12	23	14	21	17	42	40	21	13	35	30	48	48	2676	2450	5126	10
11		27	27	1	5	6	3	18	16	21	32	19	16	11	14	43	36	1088	1074	2162	11
12		31	27	2	6	11	14	13	12	32	42	30	25	14	19	34	21	1033	1136	2169	14-a, 14-b
14-a, 14-b		1	—	—	—	—	—	—	—	—	—	—	—	—	—	—	—	2	—	2	15
15		1	—	—	—	—	—	—	—	—	—	—	—	—	—	—	—	1	—	1	17
17		1	1	—	—	—	—	—	—	—	—	—	—	—	—	—	—	2	—	2	19
19		53	41	6	—	18	9	16	7	49	43	27	16	13	17	83	65	1704	1353	3057	20
20		54	71	4	7	12	15	9	11	55	55	15	19	10	26	44	49	1678	2231	3909	21
21		57	52	6	4	12	15	22	20	66	60	32	36	19	14	57	39	1836	1542	3378	22-a, 22-b
22-a, 22-b		14	6	1	1	3	3	3	3	8	3	7	13	6	8	14	8	764	715	1479	23-a, 23-b
23-a, 23-b		6	3	—	—	1	—	3	1	3	1	—	—	2	2	1	1	198	154	352	26-a, 26-b, 26-c
26-a, 26-b, 26-c		9	3	2	—	4	2	—	—	5	8	—	—	1	1	1	4	234	215	449	32
32		1	1	—	—	—	—	—	—	1	2	—	—	—	—	—	—	20	28	48	33
33		8	14	—	2	1	1	5	1	9	10	1	1	4	5	13	9	259	255	514	13
13		34	20	2	4	6	6	13	10	20	20	14	9	11	5	62	62	733	585	1318	35
35		—	—	1	—	1	—	—	—	—	—	—	—	—	—	—	—	1	16	19	35
36		1	—	—	—	—	—	—	—	—	—	—	—	—	—	—	—	—	1	—	1
38		1	—	—	—	—	—	—	—	—	—	—	—	—	—	—	—	—	—	12	2
39		3	1	—	—	—	—	—	—	—	—	—	—	—	—	—	—	—	—	1	14
172		14	5	1	1	—	—	2	3	11	9	3	4	1	3	2	3	191	168	359	172
41		4	7	—	—	2	—	—	1	2	9	1	2	1	2	4	3	77	99	176	41-a
		1	2	—	1	—	—	1	—	3	7	1	—	1	1	2	—	84	77	161	41-b
43		47	51	1	6	6	3	5	6	26	45	12	25	26	36	39	60	954	1341	2295	43
42		95	74	10	7	18	19	21	22	82	101	26	28	26	45	46	44	2133	1918	4051	42
44 a 46, 49-a, 49-b		15	6	—	2	2	—	4	—	15	11	4	2	3	12	9	8	300	231	531	47 a 49
47 a 49		24	16	2	1	3	4	4	4	13	13	6	5	11	9	26	17	647	625	1272	44 a 46, 49-a, 49-b
50		23	16	1	—	3	4	3	2	14	9	3	—	10	17	79	63	396	266	662	50
16, 18, 24, 27-a, 27-b, 27-c, 27-d, 28, 29, 30, 31, 34, 37, 40, 51, 52, 53		10	10	1	—	4	—	2	5	5	7	4	2	4	13	20	7	364	288	652	16, 18, 24, 27-a, 27-b, 27-c, 27-d, 28, 29, 30, 31, 34, 37, 40, 51, 52, 53
54		15	10	—	1	—	—	2	—	6	2	2	5	6	3	9	6	429	364	793	54
57, 58, 59		6	6	—	1	—	—	2	—	2	3	2	2	2	7	3	139	118	257	57, 58, 59	
60, 173		—	—	—	—	—	—	—	—	—	—	—	—	—	—	—	—	—	—	2	7
61		—	—	1	—	—	—	1	—	2	2	2	1	—	—	—	—	22	23	45	60, 173
63-a, 63-b, 64-a, 64-b		11	11	4	—	—	—	6	6	18	7	7	5	3	4	7	6	428	357	785	63-a, 63-b, 64-a, 64-b

Segue: TAVOLA XVIII. — Morti nel Regno, in età sotto i 15 anni, e secondo la condizione o

Table with columns: Numeri dell'elenco nosologico, Cause di morte, Classe professionale (Agricoltori di ogni specie, Industriali mercianti, Venditori di derrate alimentari, Operai, Addetti a servizi di trasporti ed affini). Rows include various diseases like Morbo di Flaiani-Basedow, Meningite semplice, etc.

durante l'anno 1928, classificati per sesso, per cause di morte professione del Capo famiglia.

Table with columns: del Capo famiglia (Persone di servizio e di fatica, Personale subalterno dello Stato, Esercito, Marina, Aeronautica, etc.), TOTALE (Maschi, Femmine, in complesso), Numeri dell'elenco nosologico. Rows correspond to the diseases in the previous table.

Segue: TAVOLA XVIII. — Morti nel Regno, in età sotto i 15 anni, e secondo la condizione o

Numeri dell'elenco nosologico	Cause di morte	Classe professionale									
		Agricoltori di ogni specie		Industriali, commercianti		Venditori di derrate alimentari, merci varie, esercenti, rappresentanti		Operai		Addetti a servizi di trasporti ed affini	
		M	F	M	F	M	F	M	F	M	F
139-a, 139-b, 139-c, 139-d, 139-e, 139-f, 140, 141, 143	Malattie da parassiti intestinali (escluso l'echinococco e l'anchilostoma)	217	185	4	1	4	10	56	43	10	13
140	Anchilostomiasi	1	—	—	—	—	—	1	—	—	—
141	Appendicite e tiflite	91	78	5	7	6	9	51	40	10	9
143	Peritonite senza causa indicata	191	168	9	9	9	14	66	76	17	14
123, 124-a, 124-b, 133, 136, 142, 145	Altre malattie dell'apparecchio digerente	363	342	13	11	29	21	136	114	23	22
146-a	Nefrite acuta	932	848	25	17	32	37	254	293	85	75
146-b	Nefrite cronica	114	114	6	2	5	3	36	48	8	5
146-c, 146-d	Altre malattie dei reni e dei loro annessi	24	14	—	—	1	1	9	4	2	3
147	Malattie della vescica	23	11	1	—	4	1	7	10	3	2
148	Calcoli delle vie urinarie	11	2	—	—	—	—	4	—	—	—
149-a, 149-b, 149-c	Altre malattie dell'apparecchio uropoietico e della prostata	2	1	—	—	—	—	1	—	—	—
153-a, 153-b, 151, 152, 154	Malattie dell'utero	—	1	—	—	—	—	—	—	—	—
	Altre malattie non puerperali degli organi genitali femminili	—	5	—	—	—	—	—	4	—	—
165 a 170, 171, 174, 175, 176	Malattie della pelle e dei suoi annessi Malattie delle ossa, delle articolazioni, psioite ed altre malattie degli organi della locomozione	226	240	16	5	9	16	106	93	20	20
		104	68	4	—	4	5	65	41	9	8
180	Alcoolismo acuto	4	—	—	—	—	—	—	—	—	—
181 a 199, 207 a 209, 200-a a 202, 204, 210 a 219, 100, 101, 120, 150, 155, 178, 179	Morti violente accidentali	1326	955	34	26	74	28	480	267	113	52
	Omicidi e infanticidi	26	14	1	—	—	1	8	—	1	1
	Suicidi	3	1	—	—	—	—	1	—	—	—
	Altre malattie	156	122	7	3	17	12	84	73	21	14
o	Morti per causa ignota o non dichiarata o male indicata	155	120	3	3	5	3	43	33	8	12
Totale		64913	57744	1915	1732	3354	3007	27443	21988	5731	5186

durante l'anno 1928, classificati per sesso, per cause di morte professione del Capo famiglia.

del Capo famiglia																	TOTALE			Numeri dell'elenco nosologico
Persone di servizio e di fatica		Personale subalterno dello Stato e di altri Enti pubblici		Esercito, Marina, Aeronautica ed altri Corpi armati dello Stato e di Enti pubb. (esclusi gli ufficiali)		Culto, professioni ed arti liberali		Ufficiali, impiegati pubblici e privati, pensionati		Proprietari e benestanti		Condizioni non professionali		Professioni ignote		Maschi	Femmine	in complesso		
M	F	M	F	M	F	M	F	M	F	M	F	M	F	M	F					
5	3	—	1	2	2	2	—	—	2	2	4	3	—	3	5	308	269	577	139-a, 139-b, 139-c, 139-d, 139-e, 139-f	
—	—	—	—	—	—	—	—	—	—	—	—	—	—	—	—	2	—	2	140	
7	4	—	—	—	3	6	3	13	10	5	5	1	2	5	1	200	171	371	141	
9	7	—	1	1	5	2	2	5	11	7	5	4	6	7	8	327	326	653	143	
15	12	—	2	3	5	2	1	20	17	7	13	3	6	8	12	622	578	1200	123, 124-a, 124-b, 133, 136, 142, 145	
36	35	3	5	7	6	7	3	30	31	21	19	14	15	17	19	1463	1403	2866	146-a	
9	8	2	—	1	—	1	3	9	9	1	4	4	3	4	4	200	203	403	146-b	
2	—	—	—	—	—	—	—	—	2	1	—	—	—	2	1	42	27	69	146-c, 146-d	
2	3	1	—	—	1	—	1	1	3	—	—	—	1	1	4	43	37	80	147	
—	—	—	—	—	—	—	—	—	—	—	—	—	—	2	—	17	2	19	148	
—	—	—	—	—	—	—	—	—	—	—	—	—	—	—	—	3	1	4	149-a, 149-b, 149-c	
—	—	—	—	—	—	—	—	—	—	—	—	—	—	—	—	—	1	1	153-a, 153-b	
—	—	—	—	—	—	—	—	—	—	—	—	—	—	—	1	—	10	10	151, 152, 154	
14	16	1	—	3	4	4	4	12	9	9	1	4	3	18	18	442	429	871	165 a 170	
8	6	1	—	3	2	3	1	4	6	3	3	4	—	10	7	222	147	369	171, 174, 175, 176	
—	1	—	—	—	—	—	—	—	1	—	—	—	—	—	—	4	2	6	180	
60	30	9	2	17	9	11	4	69	29	28	15	34	18	82	34	2337	1469	3806	181 a 199, 207 a 209	
2	1	—	—	—	—	—	—	—	1	—	—	2	2	13	9	53	29	82	200-a a 202, 204	
—	—	—	—	—	—	1	—	—	1	—	1	—	1	2	—	7	4	11	210 a 219	
5	6	1	—	6	3	1	2	13	7	5	1	6	2	10	9	332	254	586	100, 101, 120, 150, 155, 178, 179	
4	13	—	—	—	2	1	—	3	6	2	1	6	4	4	4	234	201	435	o	
3804	3444	319	306	827	726	883	734	2872	2861	1253	1121	1289	1248	3112	2710	117735	104587	222322		

TAVOLA XIX. — Morti, durante l'anno 1928, distinti secondo lo stato civile, le

Numeri dell'Elenco nosologico	Cause di morte	Celibi e Nubili		Coniugati	
		Maschi	Femmine	Maschi	Femmine
10	Vaiuolo e vaiuoloide	2	2	4	2
11	Morbillo	29	33	4	17
12	Scarlattina	52	51	12	41
14-a e 14-b	Infezioni tifoidee (tifo addominale e paratifi)	1518	1473	938	1447
15	Tifo petecchiale	2	—	—	—
17	Febbre melitense	15	21	47	44
19	Meningite cerebro-spinale epidemica	14	4	6	4
20	Difterite e croup	19	28	14	21
21	Fertosse	—	2	1	1
22-a e 22-b	Influenza	720	669	1910	1341
23-a e 23-b	Malaria e cachessia palustre	244	115	555	302
26-a, 26-b e 26-c	Dissenteria	20	17	90	35
32	Poliomielite anteriore acuta	11	3	1	—
33	Encefalite letargica	101	100	137	90
13	Risipola	80	83	244	168
35	Setticemia e piovemia (non puerperali)	409	375	820	755
36	Pustola maligna, carbonchio	32	10	70	33
38	Rabbia	4	1	8	3
39	Tetano	99	35	129	55
172	Reumatismo articolare acuto	238	236	322	350
41	Tubercolosi disseminata	123	137	76	98
	(a) acuta				
43	Tubercolosi dell'apparecchio respiratorio	223	215	161	204
	(b) cronica				
42	Tubercolosi delle meningi e del sistema nervoso centrale	7747	9183	7884	8025
47 a 49	Tubercolosi articolare, delle ossa e della colonna vertebrale	457	492	196	249
44 a 46, 49-a e 49-b	Tubercolosi dell'intestino e del peritoneo, dell'apparecchio genito-urinario, di altri organi e di organi non specificati	490	402	416	368
50	Sifilide	446	684	499	778
16, 18, 24, 27-a, 27-b, 27-c, 27-d, 28, 29, 30, 31, 34, 37, 40, 51, 52, 53	Altre malattie infettive	149	54	373	122
54	Rachitide	—	2	—	4
55	Pellagra	8	11	23	16
57, 58, 59	Scorbuto, porpora emorragica, emofilia	59	44	69	60
60 e 173	Gotta e reumatismo cronico	77	142	347	249
61	Diabete	293	179	993	678

nel Regno, in età da 15 anni in su, cause di morte ed il sesso.

Numeri dell'Elenco nosologico	Vedovi		Divorziati		Stato civile ignoto		TOTALE			Numeri dell'Elenco nosologico	
	Maschi	Femmine	Maschi	Femmine	Maschi	Femmine	Maschi	Femmine	in complesso		
10	2	—	—	—	—	—	8	4	12	10	
11	2	3	—	—	—	—	35	53	88	11	
12	2	4	—	—	—	—	66	96	162	12	
14-a e 14-b	93	253	—	1	10	5	2559	3179	5738	14-a e 14-b	
15	—	1	—	—	—	—	2	1	3	15	
17	6	14	—	—	—	—	63	79	147	17	
19	—	2	—	—	—	—	20	10	30	19	
20	1	2	—	—	—	—	34	51	85	20	
21	—	—	—	—	1	—	2	3	5	21	
22-a e 22-b	711	1416	—	—	13	8	3354	3434	6788	22-a e 22-b	
23-a e 23-b	90	134	—	—	4	2	893	553	1446	23-a e 23-b	
26-a, 26-b e 26-c	32	46	—	—	1	1	143	99	242	26-a, 26-b e 26-c	
32	1	—	—	—	—	—	13	3	16	32	
33	18	30	—	—	2	—	258	220	478	33	
13	99	129	—	—	2	1	425	381	806	13	
35	253	513	—	—	11	10	1493	1653	3146	35	
36	12	12	—	—	1	1	115	56	171	36	
38	—	—	—	—	1	—	13	4	17	38	
39	24	11	—	—	2	—	254	101	355	39	
172	85	167	—	—	2	1	648	754	1402	172	
41	9	15	—	—	—	1	208	251	459	41-a	
	21	41	—	—	—	2	405	462	867	41-b	
43	965	1628	2	—	46	45	16644	18881	35525	43	
42	20	28	—	—	3	—	676	769	1445	42	
47 a 49	69	195	—	—	3	1	978	966	1944	47 a 49	
44 a 46, 49-a e 49-b	73	168	—	—	2	3	1020	1633	2653	44 a 46, 49-a e 49-b	
50	67	67	—	—	3	3	592	246	838	50	
16, 18, 24, 27-a, 27-b, 27-c, 27-d, 28, 29, 30, 31, 34, 37, 40, 51, 52, 53	13	14	—	—	4	1	108	98	206	16, 18, 24, 27-a, 27-b, 27-c, 27-d, 28, 29, 30, 31, 34, 37, 40, 51, 52, 53	
54	—	2	—	—	—	—	—	8	8	8	54
55	14	13	—	—	—	—	45	40	85	55	
57, 58, 59	14	30	—	—	1	2	143	136	279	57, 58, 59	
60 e 173	133	322	—	—	3	3	560	716	1276	60 e 173	
61	238	581	1	—	9	3	1534	1441	2975	61	

Segue: TAVOLA XIX. — Morti, durante l'anno 1928, distinti secondo lo stato civile, le

Numeri dell'Elenco nosologico	Cause di morte	Celibi e Nubili		Coniugati	
		Maschi	Femmine	Maschi	Femmine
62	Marasma senile	2145	2767	8155	3760
63-a, 63-b, 64-a, 64-b	Anemie e leucemie	210	237	461	536
66-a	Morbo di Flaiani-Basedow	4	49	20	89
66-b	Altre malattie della ghiandola tiroide	20	26	13	31
67	Malattie delle ghiandole paratiroidi	1	—	5	—
69	Malattie delle capsule surrenali (Morbo di Addison)	29	20	78	85
70 a 80	Tumori maligni	1422	1784	8222	6740
56, 65, 68, 69 bis, 81, 82	Altre malattie generali	161	146	230	230
83	Meningite semplice cerebrale e spinale	314	252	266	224
86	Encefalite	92	68	143	117
87, 88, 91	Apoplezia, congestione, embolia, trombosi e rammollimento cerebrale	2723	2375	14882	7758
84	Tabè dorsale	52	27	150	56
89-a e 89-b	Paralisi senza causa indicata	365	275	1705	825
92	Paralisi progressiva degli alienati o demenza paralitica	133	33	350	65
93	Altre forme di alienazione mentale	275	225	319	237
84-a, 85, 90, 94, 95, 96, 97, 99	Altre malattie del sistema nervoso	837	668	1141	661
103	Bronchite acuta	135	201	320	291
104	Bronchite cronica	546	566	2713	1478
105	Malattie della pleura	297	225	712	423
107-a e 107-b	Polmonite crupale	2219	1435	6842	3780
108	Bronco-polmonite acuta (compresa la bronchite capillare)	2483	2243	7817	4957
102-a, 102-b, 106, 109-a, 109-b, 110-a, 110-b, 111, 112	Altre malattie dell'apparecchio respiratorio (esclusa la tubercolosi)	348	239	1464	629
113-a	Aneurisma	73	39	413	125
113-b e 113-c	Arteriosclerosi ed altre malattie delle arterie	339	281	1572	471
117-a, 117-b, 118	Malattie del cuore e del pericardio	4308	5201	15729	13592
119	Angina pectoris	158	93	1034	327
114, 115, 116, 121, 122	Altre malattie dell'apparecchio circolatorio	68	66	205	183
125-a	Ulcera dello stomaco	181	95	691	295
125-b	Ulcera del duodeno	79	30	202	65
126	Altre malattie dello stomaco	90	72	401	224
127-a e 127-b	Cirrosi epatica	442	134	2499	772
129	Calcoli biliari	23	53	150	327

nel Regno, in età da 15 anni in su, cause di morte ed il sesso.

Vedovi		Divorziati		Stato civile ignoto		TOTALE			Numeri dell'Elenco nosologico
						Maschi	Femmine	in complesso	
Maschi	Femmine	Maschi	Femmine	Maschi	Femmine	Maschi	Femmine	in complesso	
11607	19306	—	—	146	114	22053	25947	48000	62
62	151	—	—	1	2	734	926	1660	63-a, 63-b, 64-a, 64-b
3	23	—	—	—	—	27	161	188	66-a
3	12	—	—	—	—	36	69	105	66-b
—	2	—	—	—	—	6	2	8	67
9	17	—	—	1	—	117	122	239	69
2323	4843	2	2	27	41	11996	13410	25406	70 a 80
43	109	—	—	16	12	450	497	947	56, 65, 68, 69 bis, 81, 82
41	60	—	—	5	2	626	538	1164	83
24	41	—	—	1	—	260	226	486	86
8245	12670	2	—	138	72	25990	22875	48865	87, 88, 91
51	43	—	—	3	—	256	126	382	84
861	1289	—	—	5	9	2936	2398	5334	89-a e 89-b
42	33	—	—	22	1	547	132	679	92
89	155	—	—	31	23	714	640	1354	93
412	588	—	—	25	17	2415	1934	4349	84-a, 85, 90, 94, 95, 96, 97, 99
164	322	—	—	5	6	624	820	1444	103
1913	3453	—	1	15	9	5187	5507	10694	104
152	241	—	—	8	2	1169	891	2060	105
2055	3189	1	—	42	27	11159	8431	19590	107-a e 107-b
3363	6282	1	—	69	25	13733	13507	27240	108
539	803	—	1	8	6	2359	1678	4037	102-a, 102-b, 106, 109-a, 109-b, 110-a, 110-b, 111, 112
77	101	—	—	3	—	566	265	831	113-a
1327	1676	—	—	16	13	3254	2441	5695	113-b e 113-c
8884	19650	1	1	120	98	29042	38542	67584	117-a, 117-b e 118
254	339	—	—	4	2	1450	761	2211	119
63	133	—	—	2	2	338	384	722	114, 115, 116, 121, 122
108	149	—	—	2	—	982	539	1521	125-a
26	32	—	—	2	1	309	128	437	125-b
159	254	1	—	—	2	651	552	1203	126
599	474	—	—	5	2	3545	1382	4927	127-a e 127-b
41	178	—	—	1	1	215	559	774	129

Segue: TAVOLA XIX. — Morti, durante l'anno 1928, distinti secondo lo stato civile, le

Numeri dell'Elenco nosologico	Cause di morte	Celibi e Nubili		Coniugati	
		Maschi	Femmine	Maschi	Femmine
128, 130, 132	Atrofia gialla acuta del fegato, ittero grave ed altre malattie del fegato (escluso l'echinococco)	182	124	675	516
134-b	Enteriti	808	872	2363	1758
135	Volvolo, occlusione intestinale	194	130	679	371
137	Ernie intestinali e addominali	157	88	653	266
131, 138	Malattie da echinococco	20	12	45	24
139-a, 139-b, 139-c, 139-d, 139-e, 139-f	Malattie da parassiti intestinali (escluso l'echinococco e l'anchilostoma)	4	6	4	4
140	Anchilostomiasi	—	—	5	1
141	Appendicite e tiffite	391	200	423	337
143	Peritonite senza causa indicata	319	247	495	650
123, 124-a, 124-b, 133, 136, 142, 145	Altre malattie dell'apparecchio digerente	153	155	347	235
146-a	Nefrite acuta	142	136	248	346
146-b	Nefrite cronica	1020	1118	3445	3057
146-c e 146-d	Altre malattie dei reni e dei loro annessi	49	49	224	150
147	Malattie della vescica	179	35	852	96
148	Calcoli delle vie urinarie	30	12	162	38
149-a, 149-b, 149-c, 153-a, 153-b	Altre malattie dell'apparecchio uropoietico e della prostata	202	2	973	10
	Malattie dell'utero	—	87	—	216
151, 152 e 154	Altre malattie non puerperali degli organi genitali femminili	—	79	—	318
160	Febbre puerperale	—	87	—	906
161	Pelvi e metroperitonite puerperali	—	23	—	145
156-a a 159, 162 a 164	Altre malattie di gravidanza, parto e puerperio	—	137	—	1649
165 a 170	Malattie della pelle e dei suoi annessi	225	115	725	296
171, 174, 175, 176	Malattie delle ossa, delle articolazioni, psioite ed altre malattie degli organi della locomozione	128	79	158	90
180	Alcoolismo acuto	10	2	16	3
177	Alcoolismo cronico	134	14	388	52
181 a 199, 207 a 209	Morti violente accidentali	2831	474	3942	805
200-a, 200-b, 200-c, 202, 204	Omicidi	271	45	385	125
210 a 219	Suicidi	1122	389	1354	430
100, 101, 120, 150, 155, 178, e 179	Altre malattie	506	230	1156	485
o	Morti per causa ignota o non dichiarata o male indicata	84	74	204	148
	TOTALE	43441	39770	115238	78502

nel Regno, in età da 15 anni in su, cause di morte ed il sesso.

Vedovi		Divorziati		Stato civile ignoto		TOTALE			Numeri dell'Elenco nosologico
Maschi	Femmine	Maschi	Femmine	Maschi	Femmine	Maschi	Femmine	in complesso	
170	330	—	—	2	2	1029	972	2001	128, 130, 132
1260	2325	—	—	35	25	4466	4980	9446	134-b
185	340	—	—	6	—	1064	841	1905	135
246	280	—	—	9	2	1065	636	1701	137
13	11	—	—	—	—	78	47	125	131, 138
—	3	—	—	—	—	8	13	21	139-a, 139-b, 139-c, 139-d, 139-e, 139-f
1	2	—	—	—	—	6	3	9	140
45	104	—	1	1	—	860	642	1502	141
89	161	—	1	2	1	905	1060	1965	143
91	161	—	1	4	2	595	554	1149	123, 124-a, 124-b, 133, 136, 142, 145
49	128	—	—	2	—	441	610	1051	146-a
1160	2274	1	—	22	24	5648	6473	12121	146-b
72	73	—	—	1	—	346	272	618	146-c e 146-d
445	140	—	—	5	—	1481	271	1752	147
36	28	—	—	1	—	229	78	307	148
602	6	1	—	5	—	1783	18	1801	149-a, 149-b, 149-c
—	66	—	—	—	—	—	369	369	153-a, 153-b
—	97	—	—	—	1	—	495	495	151, 152 e 154
—	14	—	—	—	—	—	1007	1007	160
—	2	—	—	—	—	—	170	170	161
—	31	—	—	—	4	—	1821	1821	156-a a 159, 162 a 164
346	385	1	—	5	3	1302	799	2101	165 a 170
33	66	—	—	1	1	320	236	556	171, 174, 175, 176
8	—	—	—	1	—	35	5	40	180
138	25	—	—	11	—	671	91	762	177
819	709	—	—	109	18	7701	2006	9707	181 a 199, 207 a 209
51	29	—	—	1	—	708	199	907	200-a, 200-b, 200-c, 202, 204
380	172	—	—	37	8	2893	999	3892	210 a 219
477	572	—	—	13	5	2152	1292	3444	100, 101, 120, 150, 155, 178, e 179
35	118	—	—	20	71	343	411	754	o
53358	91111	14	9	1140	749	213191	210141	423332	

TAVOLA XX. — A) Popolazione presente calcolata al 31 dicembre 1928 e alla metà di tale anno in ciascuno dei 92 Comuni capiluoghi di provincia, secondo la circoscrizione comunale al 31 dicembre 1928.

COMUNI capiluoghi di provincia (Ordinati per compartimenti) (a)	POPOLAZIONE presente calcolata		COMUNI capiluoghi di provincia (Ordinati per compartimenti) (a)	POPOLAZIONE presente calcolata	
	al 31 dicembre 1928	alla metà del 1928		al 31 dicembre 1928	alla metà del 1928
* Alessandria.....	83 834	83 301	* Ancona.....	83 968	83 351
Aosta.....	18 263	17 628	* Ascoli Piceno.....	36 503	36 104
* Cuneo.....	34 371	34 025	* Macerata.....	25 390	25 281
* Novara.....	60 947	60 702	* Pesaro.....	34 162	34 036
* Torino.....	574 970	561 402			
* Vercelli.....	34 936	35 019	* Perugia.....	79 783	79 378
			* Terni.....	62 434	61 955
* Genova.....	614 220	609 723			
* Imperia.....	29 589	29 260	Frosinone.....	15 159	14 914
* Savona.....	66 458	66 310	* Rieti.....	31 869	31 524
* Spezia.....	100 899	99 933	* Roma.....	878 319	860 751
			* Viterbo.....	34 548	34 282
* Bergamo.....	79 261	78 733			
* Brescia.....	120 524	119 578	* Aquila degli Abruzzi.....	51 284	51 088
* Como.....	50 515	50 307	* Campobasso.....	26 808	26 448
* Cremona.....	62 577	62 402	* Chieti.....	33 150	33 630
* Mantova.....	41 006	42 716	* Pescara.....	10 303	10 303
* Milano.....	947 060	937 524	* Pescara Teramo.....	27 969	27 799
* Pavia.....	50 082	49 812			
Sondrio.....	10 223	10 173	* Avellino.....	28 630	28 383
* Varese.....	41 374	40 786	* Benevento.....	32 621	31 905
			* Napoli.....	962 070	949 849
* Bolzano.....	37 333	36 736	* Salerno.....	62 614	61 719
* Trento.....	65 364	64 927			
			* Bari delle Puglie.....	157 098	155 169
* Belluno.....	28 665	28 606	* Brindisi.....	39 810	39 240
* Padova.....	124 917	123 994	* Foggia.....	76 493	75 711
* Rovigo.....	36 619	36 363	* Lecce.....	44 420	42 975
* Treviso.....	53 294	53 244	* Taranto.....	118 767	117 703
* Udine.....	58 851	58 876			
* Venezia.....	256 118	254 626	* Matera.....	20 487	20 292
* Verona.....	147 072	145 833	* Potenza.....	24 148	24 113
* Vicenza.....	66 479	66 349			
			* Catanzaro.....	41 071	40 558
* Fiume.....	48 280	48 273	* Cosenza.....	36 690	35 831
* Gorizia.....	48 792	48 536	* Reggio di Calabria.....	125 819	124 387
* Pola.....	64 795	64 720			
* Trieste.....	246 938	246 156	* Agrigento.....	32 533	32 196
* Zara.....	18 368	18 362	* Caltanissetta.....	62 145	61 964
			* Catania.....	279 212	276 941
* Bologna.....	241 042	238 861	* Enna.....	36 675	36 036
* Ferrara.....	117 585	117 022	* Messina.....	202 203	199 843
* Forlì.....	59 348	58 846	* Palermo.....	440 613	437 238
* Modena.....	91 023	90 455	* Ragusa.....	52 344	52 025
* Parma.....	70 248	69 747	* Siracusa.....	54 613	54 284
* Piacenza.....	64 038	64 203	* Trapani.....	80 647	79 850
* Ravenna.....	75 949	75 657			
* Reggio nell'Emilia.....	88 057	87 668	* Cagliari.....	91 247	89 948
			Nuoro.....	9 702	9 046
* Arezzo.....	57 250	56 926	* Sassari.....	48 577	47 909
* Firenze.....	276 215	274 273			
Grosseto.....	22 441	22 007			
* Livorno.....	127 012	125 718			
* Lucca.....	81 018	80 800			
* Massa.....	39 246	38 896			
* Pisa.....	75 987	75 961			
* Pistoia.....	73 589	73 406			
* Siena.....	46 635	46 571			
			Totale dei 92 Comuni capi-		
			luoghi di provincia.....	10 555 793	10 447 933

(a) I Comuni contrassegnati con asterisco avevano, al 1° dicembre 1921, un centro di popolazione superiore a 10 000 abitanti, tenuto conto, però, delle variazioni territoriali a tutto il 31 dicembre 1928.

TAVOLA XX. — B) Popolazione presente calcolata al 31 dicembre 1928 e alla metà di tale anno nei Comuni ex capiluoghi di provincia o di circondario, nei Comuni non capiluoghi che contavano non meno di 20.000 abitanti presenti al censimento del 1° dicembre 1921, e nei Comuni che avevano un centro di popolazione superiore a 10.000 abitanti presenti alla data dello stesso censimento, non considerati nella Tav. XX-A (a).

COMUNI non capiluoghi di provincia (Ordinati per compartimenti e per provincie) (b)	PROVINCIE di appartenenza	Popolazione presente calcolata		COMUNI non capiluoghi di provincia (Ordinati per compartimenti e per provincie) (b)	PROVINCIE di appartenenza	Popolazione presente calcolata	
		al 31 dic. 1928	alla metà del 1928			al 31 dic. 1928	alla metà del 1928
Piemonte.				Segue Lombardia.			
Acqui	Alessandria	15 737	15 622	Mortara	Pavia	10 516	10 447
* Asti	»	41 020	41 126	* Vigevano	»	33 417	33 313
* Casale Monferrato ..	»	37 405	37 111	* Voghera	»	29 063	28 934
* Novi Ligure	»	21 023	20 845	* Busto Arsizio	Varese	39 874	39 396
* Tortona	»	19 363	19 334	Gallarate	»	24 510	24 317
Ivrea	Aosta	16 191	15 389	* Saronno	»	27 432	27 263
Alba	Cunco	15 462	15 277	Venezia Tridentina.			
* Bra	»	23 303	23 208	Bressanone	Bolzano	10 042	9 951
Mondovì	»	20 593	20 584	* Merano	»	24 149	24 120
Saluzzo	»	16 982	16 930	Borgo	Trento	11 293	11 257
* Savigliano	»	19 171	19 078	Cavalese	»	4 775	4 779
Domodossola	Novara	9 140	9 138	Cles	»	3 667	3 645
Pallanza	»	7 517	7 494	Riva	»	9 466	9 414
* Pinerolo	Torino	21 562	21 575	* Rovereto	»	21 717	21 626
Susa	»	5 343	5 263	Tione di Trento	»	3 679	3 661
* Biella	Vercelli	28 071	27 021	Venet.			
Varallo	»	4 668	4 643	Feltre	Belluno	19 381	19 436
Liguria.				Pieve di Cadore	»	3 741	3 715
* Chiavari	Genova	17 227	17 045	* Adria	Rovigo	29 419	29 419
* San Remo	Imperia	30 093	29 352	Vittorio Veneto	Treviso	28 067	27 935
Albenga	Savona	8 048	7 933	Cividale del Friuli ..	Udine	11 885	11 860
Lombardia				* Pordenone	»	21 933	21 948
Clusone	Bergamo	6 113	6 077	Tolmezzo	»	7 774	7 786
* Treviglio	»	19 498	19 370	Cavarzere	Venezia	23 389	23 242
Breno	Brescia	5 841	5 816	* Chioggia	»	38 695	38 577
Chiari	»	13 925	13 786	Asiago	Vicenza	6 668	6 727
Salò	»	6 072	6 078	* Bassano del Grappa ..	»	22 547	22 493
Verolanuova	»	11 071	11 049	* Schio	»	19 615	19 564
* Lecco	Como	33 921	33 669	Venezia Giulia.			
Casalmaggiore	Cremona	15 268	15 286	Volosca Abbazia	Fiume	5 337	5 390
* Crema	»	23 701	23 654	Gradisca	Gorizia	5 091	5 092
Abbiategrosso	Milano	15 210	15 135	Idria	»	10 733	10 695
* Legnano	»	29 777	29 496	Capodistria	Pola	12 652	12 687
* Lodi	»	30 721	30 684	Lussinpiccolo	»	7 215	7 250
* Monza	»	61 636	61 404	Parento	»	13 048	12 995
* Seregno	»	17 244	17 155	Pisino	»	19 526	19 444
* Sesto S. Giovanni ..	»	26 387	25 713	Postumia	Trieste	5 429	5 390

(a) I 324 Comuni considerati, tenuto conto delle variazioni territoriali a tutto il 31 dicembre 1928, comprendono: a) 214 Comuni non capiluoghi di provincia che, alla data del censimento del 1° dicembre 1921, avevano un centro di popolazione superiore a 10 000 abitanti; b) 110 Comuni, dei quali 91 erano, nel 1926, capiluoghi di circondario, e 19 non capiluoghi né di provincia né di circondario, che contavano non meno di 20 000 abitanti presenti alla suddetta data e non raggiungevano però alla medesima un centro di popolazione superiore a 10 000 abitanti.

(b) I Comuni contrassegnati con asterisco avevano, al 1° dicembre 1921, un centro di popolazione superiore a 10 000 abitanti, tenuto conto, però, delle variazioni territoriali a tutto il 31 dicembre 1928.

Segue: TAVOLA XX. — B) Popolazione presente calcolata al 31 dicembre 1928 e alla metà di tale anno nei Comuni ex capiluoghi di provincia o di circondario, nei Comuni non capiluoghi che contavano non meno di 20.000 abitanti presenti al censimento del 1° dicembre 1921, e nei Comuni che avevano un centro di popolazione superiore a 10.000 abitanti presenti alla data dello stesso censimento, non considerati nella Tav. XX-A (a).

COMUNI non capiluoghi di provincia (Ordinati per compartimenti e per provincie) (a)	PROVINCIE di appartenenza	Popolazione presente calcolata		COMUNI non capluoghi di provincia (Ordinati per compartimenti e per provincie) (a)	PROVINCIE di appartenenza	Popolazione presente calcolata	
		al 31 dic. 1928	alla metà del 1928			al 31 dic. 1928	alla metà del 1928
Emilia.				Marche.			
* Imola	Bologna	38 278	38 087	* Fabriano	Ancona	26 944	26 831
Vergato	»	7 372	7 332	* Jesi	»	28 761	28 614
Argenta	Ferrara	25 352	25 287	* Senigallia	»	27 391	27 215
Bondeno	»	25 490	25 264	Fermo	Ascoli Piceno	24 478	24 358
Cento	»	22 826	22 717	Camerino	Macerata	12 760	12 763
Comacchio	»	12 739	12 682	* Fano	Pesaro e Urbino	30 770	30 692
Copparo	»	23 699	23 744	Urbino	»	20 779	20 613
Portomaggiore	»	25 784	25 251	Umbria.			
* Cesena	Forlì	58 287	58 076	Città di Castello	Perugia	33 820	33 625
* Rimini	»	60 754	60 343	* Foligno	»	37 152	37 002
Rocca S. Casciano ...	»	4 852	4 923	Gubbio	»	32 472	32 246
* Carpi	Modena	33 713	33 594	Spoletto	»	40 702	40 321
Mirandola	»	21 760	21 574	Orvieto	Terni	21 485	21 401
Pavullo nel Frignano ..	»	15 434	15 433	Lazio.			
Borgo Val di Taro ..	Parma	15 426	15 363	Sora	Frosinone	20 145	19 963
Fidenza	»	17 358	17 302	Cittaducale	Rieti	4 479	4 455
Bobbio	Piacenza	6 799	6 772	* Civitavecchia	Roma	28 356	27 840
* Faenza	Ravenna	47 106	46 886	* Frascati	»	12 433	12 281
* Lugo	»	30 190	30 139	* Caeta	»	19 936	19 879
Guastalla	Reggio Emilia	13 156	13 116	* Tivoli	»	18 946	18 693
Toscana.				* Velletri	»	29 254	29 032
Cortona	Arezzo	32 474	32 296	Abruzzi e Molise.			
Empoli	Firenze	24 217	24 043	Avezzano	Aquila degli Abr.	15 437	15 441
* Prato in Toscana ...	»	66 061	65 684	* Sulmona	»	21 699	21 363
Sesto Fiorentino	»	23 353	23 293	Isernia	Campobasso	16 392	16 397
* Piombino	Livorno	26 798	26 832	Larino	»	7 391	7 312
Porto Ferraio	»	9 766	9 789	* Lanciano	Chieti	22 455	22 304
Camaiore	Lucca	21 962	21 777	Vasto	»	15 352	15 298
Capannori	»	41 932	41 873	Penne	Pescara	11 553	11 540
Castelnuovo di Gar- fagnana	»	5 980	5 934	Campania.			
* Viareggio	»	33 560	33 059	Ariano di Puglia	Avellino	22 883	23 684
* Carrara	Massa e Carrara	59 735	59 360	Sant'Angelo de' Lom- bardi	»	6 338	6 295
Poutremoli	»	16 067	16 071	Cerreto Sannita	Benevento	4 940	4 918
Bagni S. Giuliano ...	Pisa	21 871	21 914	Piedimonte d'Alife ..	»	6 083	6 052
Cascina	»	28 190	28 125				
San Miniato	»	21 239	21 239				
Volterra	»	16 681	16 740				
Montepulciano	Siena	16 584	16 511				

(a) Veggansi le note (a) e (b) a pag. 189.

Segue: TAVOLA XX. — B) Popolazione presente calcolata al 31 dicembre 1928 e alla metà di tale anno nei Comuni ex capiluoghi di provincia o di circondario, nei Comuni non capiluoghi che contavano non meno di 20.000 abitanti presenti al censimento del 1° dicembre 1921, e nei Comuni che avevano un centro di popolazione superiore a 10.000 abitanti presenti alla data dello stesso censimento, non considerati nella Tav. XX-A (a).

COMUNI non capiluoghi di provincia (Ordinati per compartimenti e per province) (a)	PROVINCIE di appartenenza	Popolazione presente calcolata		COMUNI non capiluoghi di provincia (Ordinati per compartimenti e per province) (a)	PROVINCIE di appartenenza	Popolazione presente calcolata	
		al 31 dic. 1928	alla metà del 1928			al 31 dic. 1928	alla metà del 1928
Segue Campania.				Segue Puglia.			
San Bartolomeo in Galdo	Segue Benevento	10 010	9 918	* Trani	Segue Bari	35 320	35 252
* Accra	Napoli	20 714	20 561	* Triggiano	"	12 623	12 544
* Afragola	"	27 173	26 974	* Ceglie Messapico ..	Brindisi	20 901	20 721
* Aversa	"	25 243	25 132	* Fasano	"	21 814	21 651
* Caivano	"	14 677	14 546	* Francavilla Fontana .	"	21 389	21 257
* Caserta	"	52 451	52 339	* Mescagne	"	16 920	16 779
* Casoria	"	18 102	17 919	* Ostuni	"	26 7 9	26 579
* Castellamm. di Stabia	"	43 274	42 955	* S. Vito dei Normanni	"	12 733	12 629
* Frattamaggiore	"	17 465	17 307	Bovino	Foggia	7 796	7 716
* Giugliano in Campania	"	19 060	18 781	* Cerignola	"	42 952	42 839
* Maddaloni	"	25 190	25 068	* Lucera	"	18 893	18 803
* Marcianise	"	20 371	20 219	* Manfredonia	"	16 897	16 743
* Nola	"	17 088	17 000	* Monte Sant'Angelo .	"	27 401	27 183
* Portici	"	25 291	24 903	* S. Ferdinando di Puglia	"	11 173	11 147
* Pozzuoli	"	27 191	26 907	* S. Giovanni Rotondo .	"	12 888	12 834
* Procida	"	11 756	11 705	* S. Marco in Lamis .	"	19 540	19 507
* Resina	"	27 421	27 200	* Sannicandro Garganico	"	13 814	13 677
* S. Maria Capua Vetere	"	24 303	24 182	* S. Severo	"	37 341	37 213
Sessa Aurunca	"	22 731	22 596	* Torre Maggiore	"	14 255	14 138
* Torre Annunziata	"	64 563	64 096	* Trinitapoli	"	12 672	12 544
* Torre del Greco	"	51 292	50 927	* Galatina	Lecce	18 936	18 746
Campagna	Salerno	10 548	10 444	* Gallipoli	"	13 241	13 243
Cava de' Tirreni	"	30 220	29 898	* Nardò	"	19 405	19 297
* Nocera Inferiore	"	25 656	25 555	* Ginosa	Taranto	12 321	12 219
* Paganì	"	18 997	18 898	* Grottaglie	"	14 219	14 085
Sala Consilina	"	7 269	7 195	* Manduria	"	17 491	17 317
* Sarno	"	21 638	21 462	* Martina Franca	"	36 518	36 324
Vallo della Lucania .	"	10 016	9 935	* Massafra	"	12 379	12 316
Puglie.				Basilicata.			
* Acquaviva delle Fonti	Bari	12 691	12 550	* Avigliano	Potenza	22 061	21 888
* Altamura	"	30 143	29 917	* Lagonegro	"	4 855	4 818
* Andria	"	61 086	61 175	* Melfi	"	14 197	14 083
* Barletta	"	53 991	54 024	* Rionero in Vulture .	"	12 551	12 425
* Bisceglie	"	36 966	38 678	Calabrie.			
* Bitonto	"	32 204	32 060	Cotrone	Catanzaro	14 262	13 957
* Canosa di Puglia	"	30 302	30 201	* Nicastro	"	23 673	23 537
* Conversano	"	16 903	16 876	Vibo Valentia	"	14 726	14 639
* Corato	"	47 919	48 006	Castrovillari	Cosenza	11 607	11 518
* Gioia del Colle	"	28 522	28 238	* Corigliano Calabro ..	"	17 258	17 120
* Giovinazzo	"	13 132	12 998	Paola	"	13 627	13 474
* Gravina in Puglia	"	23 361	23 235	* Rossano	"	15 641	15 590
* Grumo Appula	"	13 600	13 535	* S. Giovanni in Fiore	"	13 459	13 397
* Minervino Murge	"	20 389	20 354	* Citanova	Reggio di Calabria	17 675	17 605
* Mola di Bari	"	17 450	17 316	* Gerace Marina	"	7 980	7 928
* Molfetta	"	48 884	48 706	* Palmi	"	16 061	16 002
* Monopoli	"	28 465	28 309				
* Noci	"	15 120	15 054				
* Palo del Colle	"	13 503	13 396				
* Putignano	"	19 381	19 255				
* Ruvo di Puglia	"	26 691	26 697				
* Santeramo in Colle .	"	16 873	16 761				
* Spinazzola	"	11 109	11 087				
* Terlizzi	"	24 714	24 769				

(a) Veggansi le note (a) e (b) a pag. 189.

Segue: TAVOLA XX. — B) Popolazione presente calcolata al 31 dicembre 1928 e alla metà di tale anno nei Comuni ex capiluoghi di provincia o di circondario, nei Comuni non capiluoghi che contavano non meno di 20.000 abitanti presenti al censimento del 1° dicembre 1921, e nei Comuni che avevano un centro di popolazione superiore a 10.000 abitanti presenti alla data dello stesso censimento, non considerati nella Tav. XX-A (a).

COMUNI non capiluoghi di provincia (Ordinati per compartimenti e per provincie) (a)	PROVINCIE di appartenenza	Popolazione presente calcolata		COMUNI non capiluoghi di provincia (Ordinati per compartimenti e per provincie) (a)	PROVINCIE di appartenenza	Popolazione presente calcolata	
		al 31 dic. 1928	alla metà del 1928			al 31 dic. 1928	alla metà del 1928
Sicilia.				Segue Sicilia.			
Bivona	Agrigento	5 013	4 984	* Bagheria	Palermo	22 933	23 718
* Campobello di Licata	»	17 390	17 309	* Carini	»	15 723	15 653
* Canicattì	»	33 646	33 413	* Castelbuono	»	10 801	10 743
* Casteltermini	»	16 792	16 732	* Cefalù	»	13 768	13 768
* Favara	»	23 417	23 268	* Corleone	»	16 502	16 448
* Licata	»	30 072	29 773	* Gangi	»	16 151	16 100
* Menfi	»	10 963	10 934	* Lercara Friddi	»	11 714	11 628
* Naro	»	21 002	20 877	* Misilmeri	»	12 985	12 911
* Palma di Montechiaro	»	19 681	19 601	* Monreale	»	26 161	26 045
* Porto Empedocle	»	14 256	14 067	* Partinico	»	21 953	21 828
* Racalmuto	»	12 863	12 839	* Piana dei Greci	»	10 472	10 450
* Raffadali	»	10 752	10 690	* Termini Imerese	»	20 269	20 080
* Ravanusa	»	18 425	18 360	* Comiso	Ragusa	34 266	34 136
* Ribera	»	13 069	12 988	* Modica	»	63 357	63 039
* Sambuca di Sicilia	»	11 723	11 691	* Scicli	»	25 893	25 780
* Sciacca	»	27 615	27 415	* Spaccaforno	»	13 526	13 473
* Gela	Caltanissetta	29 801	29 426	* Vittoria	»	36 684	36 297
* Mazzarino	»	21 493	21 385	* Augusta	Siracusa	21 846	21 801
* Mussomeli	»	13 199	13 080	* Avola	»	22 491	22 344
* Niscemi	»	19 286	19 065	* Canicattini Bagni	»	12 568	12 579
* Riesi	»	18 581	18 404	* Floridia	»	14 576	14 435
* S. Cataldo	»	22 830	22 711	* Francofonte	»	17 146	17 102
* Acireale	Catania	38 174	37 944	* Lentini	»	28 115	27 991
* Adernò	»	43 454	42 257	* Noto	»	34 605	34 453
* Biancavilla	»	23 814	23 702	* Pachino	»	18 247	18 034
* Bronte	»	21 672	21 557	* Palazzolo Acreide	»	17 163	17 125
* Caltagirone	»	40 421	40 141	* Rosolini	»	13 434	13 313
* Giarre	»	20 154	20 082	* Sortino	»	10 516	10 509
* Grammichele	»	25 641	25 567	* Alcamo	Trapani	66 310	66 033
* Militello in Val di Catania	»	13 360	13 350	* Calatafimi	»	10 499	10 468
* Mineo	»	12 595	12 557	* Castellamm. del Golfo	»	18 794	18 658
* Paternò	»	37 279	36 989	* Castelvetro	»	25 181	25 067
* Randazzo	»	18 734	18 628	* Marsala	»	76 864	76 579
* Scordia	»	11 109	11 062	* Mazara del Vallo	»	23 951	23 768
* Vizzini	»	21 815	21 655	* Monte S. Giuliano	»	32 763	32 661
* Agira	Enna	25 614	25 502	* Partanna	»	18 401	18 360
* Barrafranca	»	13 534	13 436	* Salemi	»	20 273	20 164
* Centuripe	»	16 267	16 241	Sardegna.			
* Leonforte	»	23 992	23 894	* Iglesias	Cagliari	21 831	21 584
* Nicosia	»	16 243	16 090	* Oristano	»	15 864	15 238
* Piazza Armerina	»	40 395	40 218	Lanusei	Nuoro	3 913	3 897
* Pietraperzia	»	12 127	12 086	* Alghero	Sassari	13 503	13 473
* Regalbuto	»	12 221	12 152	* Ozieri	»	9 417	9 487
* Troina	»	12 134	12 000	* Tempio Pausania	»	13 899	13 820
* Valguarnera Caropepe	»	18 390	18 291	TOTALE:			
* Barcellona Pozzo di Gotto	Messina	26 445	26 245	dei 300 Centri		15 744 515	15 609 576
* Castoreale	»	11 950	11 900	degli altri Comuni del Regno		25 425 027	25 366 635
* Milazzo	»	23 091	22 874	NEL REGNO		41 169 542	40 976 211
* Mistretta	»	12 635	12 567				
* Patti	»	14 740	14 587				

(a) Veggansi le note (a) e (b) a pag. 189.

TAVOLA XXI

A) - Morti, durante l'anno 1928, nei 92 Comuni capiluoghi di provincia,
classificati secondo le cause di morte.

TAVOLA XXI. — A) Morti, durante l'anno classificati secondo

Numeri dell'Elenco nosologico	Cause di morte	Piemonte						Li	
		Alessandria*	Aosta	Cuneo*	Novara*	Torino*	Vercelli*	Genova*	Imperia*
1 a 5	Malattie fetali e vizi congeniti . . .	3	1	4	2	48	14	38	—
6 a 9	Debolezza congenita, immaturità e malattie speciali dei neonati . . .	—	—	—	—	185	31	167	10
10	Vainolo e vainoloide . . .	—	—	—	—	—	—	—	—
11	Morbillo . . .	1	—	2	7	7	2	11	2
12	Scarlattina . . .	2	2	—	—	5	—	19	—
14-a e 14-b	Infezioni tifoidee (tifo addominale e paratifi) . . .	7	11	7	15	82	16	119	5
15	Tifo petecchiale . . .	—	—	—	—	—	—	—	—
17	Febbre melitense . . .	—	—	1	1	4	—	—	—
19	Meningite cerebro-spinale epidemica . . .	—	—	—	—	—	—	4	—
20	Difterite e croup . . .	6	—	5	2	15	1	30	—
21	Pertosse . . .	6	11	2	2	19	—	71	—
22-a e 22-b	Influenza . . .	14	1	7	5	104	32	83	13
23-a e 23-b	Malaria e cachessia palustre . . .	—	—	—	1	3	—	2	—
26-a, 26-b e 26-c	Dissenteria . . .	—	—	—	4	3	—	—	—
32	Poliomielite anteriore acuta . . .	1	—	1	—	3	—	5	—
33	Encefalite letargica . . .	3	—	—	1	9	2	5	—
13	Risipola . . .	—	—	1	2	18	1	14	1
35	Setticemia e pioemia (non puerperali) . . .	13	1	4	18	90	6	87	2
36	Pustola maligna, carbonchio . . .	—	—	—	—	2	—	7	—
38	Rabbia . . .	—	—	—	—	—	—	—	—
39	Tetano . . .	3	—	1	1	14	—	1	—
42	Reumatismo articolare acuto . . .	1	2	—	3	15	2	18	1
41	Tubercolosi disseminata (a) acuta . . .	1	—	1	3	11	—	6	—
) b) cronica . . .	4	—	—	5	14	—	5	1
43	Tubercolosi dell'apparecchio respiratorio . . .	120	18	58	130	1020	48	915	37
42	Tubercolosi delle meningi e del sistema nervoso centrale . . .	17	5	6	9	78	3	84	4
47 a 49	Tubercolosi articolare, delle ossa e della colonna vertebrale . . .	9	2	1	6	48	4	44	4
44 a 46, 49-a e 49-b	Tubercolosi dell'intestino e del peritoneo, dell'apparecchio genito-urinario, di altri organi e di organi non specificati . . .	5	4	2	9	43	2	42	—
50	Sifilide . . .	8	1	2	1	25	—	35	1
16, 18, 24, 27-a, 27-b, 27-c, 27-d, 28, 29, 30, 31, 34, 37, 40, 51, 52, 53	Altre malattie infettive . . .	—	2	5	—	10	—	6	—
54	Rachitide . . .	1	—	—	1	1	—	—	—
55	Pellagra . . .	—	—	—	—	—	—	—	—
57, 58, 59	Scorbuto, porpora emorragica, emofilia . . .	2	—	—	1	4	—	6	—
60 e 173	Gotta e reumatismo cronico . . .	2	1	1	1	11	—	22	—
61	Diabete . . .	9	4	3	8	82	2	91	4
62	Marasma senile . . .	73	56	18	47	233	26	305	15

(a) I Comuni contrassegnati con l'asterisco avevano un centro di popolazione presente superiore a 10.000 abitanti cembre 1928.

1928, nei 92 Comuni capiluoghi di provincia, le cause di morte (a).

Numeri dell'Elenco nosologico	Cause di morte	Liguria		Lombardia								Venizia Tridentina		Numeri dell'Elenco nosologico	
		Savona*	Spezia*	Bergamo*	Brescia*	Como*	Cremona*	Mantova*	Milano*	Pavia*	Sondrio	Varese*	Bolzano*		Trento*
1 a 5	Malattie fetali e vizi congeniti . . .	1	7	23	9	2	2	2	31	5	—	4	7	7	1 a 5
6 a 9	Debolezza congenita, immaturità e malattie speciali dei neonati . . .	6	24	65	88	23	28	20	302	15	3	17	27	20	6 a 9
10	Vainolo e vainoloide . . .	—	2	—	—	—	—	—	1	—	—	—	—	10	
11	Morbillo . . .	—	12	2	51	—	2	8	11	—	7	—	1	10	
12	Scarlattina . . .	1	1	—	5	—	—	1	11	—	—	—	—	2	
14-a e 14-b	Infezioni tifoidee (tifo addominale e paratifi) . . .	10	8	86	29	17	34	19	202	26	3	8	3	10	14-a e 14-b
15	Tifo petecchiale . . .	—	—	—	—	—	—	—	—	—	—	—	—	—	
17	Febbre melitense . . .	—	—	—	—	—	—	—	—	—	—	—	—	—	
19	Meningite cerebro-spinale epidemica . . .	—	—	—	—	—	—	—	—	—	—	—	—	—	
20	Difterite e croup . . .	4	8	32	44	6	5	5	55	1	1	3	3	4	
21	Pertosse . . .	5	8	21	7	6	10	2	25	—	3	3	5	23	
22-a e 22-b	Influenza . . .	3	22	24	44	8	16	13	126	3	2	8	1	—	22-a e 22-b
23-a e 23-b	Malaria e cachessia palustre . . .	—	—	—	—	—	—	—	—	—	—	—	—	—	23-a e 23-b
26-a, 26-b e 26-c	Dissenteria . . .	—	—	—	—	—	—	—	—	—	—	—	—	3	26-a, 26-b e 26-c
32	Poliomielite anteriore acuta . . .	—	—	1	1	—	1	—	—	—	—	—	—	—	
33	Encefalite letargica . . .	—	—	—	1	2	—	1	5	—	—	—	—	1	
13	Risipola . . .	1	6	4	18	4	2	—	70	1	—	2	—	1	
35	Setticemia e pioemia (non puerperali) . . .	6	12	31	37	7	17	14	180	9	—	4	4	5	
36	Pustola maligna, carbonchio . . .	—	—	—	1	—	—	2	—	1	—	—	—	—	
38	Rabbia . . .	—	—	—	—	—	—	—	6	—	—	—	—	—	
39	Tetano . . .	2	—	7	7	2	4	2	10	2	—	—	—	—	
42	Reumatismo articolare acuto . . .	1	1	5	4	2	8	—	32	2	—	2	5	2	
41	Tubercolosi disseminata (a) acuta . . .	—	—	10	2	—	5	1	25	—	—	1	4	2	
) b) cronica . . .	1	2	7	2	2	7	1	26	3	—	1	—	2	
43	Tubercolosi dell'apparecchio respiratorio . . .	91	151	135	217	104	130	122	1063	100	22	64	58	93	
42	Tubercolosi delle meningi e del sistema nervoso centrale . . .	4	19	35	25	3	19	9	135	9	3	6	3	16	
47 a 49	Tubercolosi articolare, delle ossa e della colonna vertebrale . . .	6	8	9	14	4	8	9	45	2	—	2	3	2	
44 a 46, 49-a e 49-b	Tubercolosi dell'intestino e del peritoneo, dell'apparecchio genito-urinario, di altri organi e di organi non specificati . . .	6	8	13	16	3	5	1	73	6	2	4	2	4	
50	Sifilide . . .	2	1	5	5	1	2	5	32	2	—	1	4	5	
16, 18, 24, 27-a, 27-b, 27-c, 27-d, 28, 29, 30, 31, 34, 37, 40, 51, 52, 53	Altre malattie infettive . . .	—	—	2	—	—	1	1	6	2	1	—	—	1	
54	Rachitide . . .	—	—	—	—	—	—	2	3	—	—	—	—	2	
55	Pellagra . . .	—	—	—	—	—	—	1	1	—	—	—	—	3	
57, 58, 59	Scorbuto, porpora emorragica, emofilia . . .	1	—	—	1	4	—	5	3	1	1	1	—	—	
60 e 173	Gotta e reumatismo cronico . . .	4	4	—	5	4	4	2	24	—	—	—	—	1	
61	Diabete . . .	7	6	5	8	11	10	5	84	2	—	10	2	4	
62	Marasma senile . . .	45	35	44	59	34	44	37	375	19	14	11	14	42	

censiti al 1° dicembre 1921, tenuto conto, però, delle variazioni territoriali avvenute da detta data a tutto il 31 dicembre 1928.

Segue: TAVOLA XXI. — A) Morti, durante l'anno classificati secondo

Numeri dell'Elenco nosologico	Cause di morte	Piemonte						Li	
		Alessandria *	Aosta	Cuneo *	Novara *	Torino *	Vercelli *	Genova *	Imperia *
63-a, 63-b, 64-a, 64-b	Anemie e leucemie	4	—	5	3	31	1	30	2
66-a	Morbo di Flaiani-Basedow	1	—	—	1	11	1	2	—
66-b	Altre malattie della ghiandola tiroide	1	2	3	—	2	1	2	—
67	Malattie delle ghiandole paratiroidi	—	—	—	—	—	—	2	—
69	Malattie delle capsule surrenali (Morbo di Addison)	—	—	—	—	2	—	2	1
70 a 80	Tumori maligni	67	8	10	61	710	60	612	22
56, 65, 68, 69bis, 81, 82	Altre malattie generali	2	—	—	1	10	—	6	—
83	Meningite semplice cerebrale e spinale	11	2	5	3	39	4	61	2
86	Encefalite	2	1	—	4	17	1	25	—
87, 88, 91	Apoplessia, congestione, embolia, trombosi e rammollimento cerebrale	76	5	28	80	657	57	643	22
84	Tabè dorsale	2	—	3	1	6	1	0	—
89-a e 89-b	Paralisi senza causa indicata	13	8	5	3	44	2	52	2
92	Paralisi progressiva degli alienati o demenza paralitica	10	—	—	12	6	—	20	—
93	Altre forme di alienazione mentale	42	1	—	36	32	—	34	—
98	Eclampsia infantile	1	1	1	—	5	—	27	3
84-a, 85, 90, 94, 95, 96, 97, 99	Altre malattie del sistema nervoso	21	—	3	20	91	8	81	—
103	Bronchite acuta	2	3	7	2	28	1	38	4
104	Bronchite cronica	12	8	14	15	136	3	73	23
105	Malattie della pleura	8	3	2	2	45	3	35	4
107-a e 107-b	Polmonite crupale	19	18	31	33	410	25	313	5
108	Bronco polmonite acuta (compresa la bronchite capillare)	78	49	55	44	571	37	910	37
102-a, 102-b, 106, 109-a, 109-b, 110-a, 110-b, 111, 112	Altre malattie dell'apparecchio respiratorio (esclusa la tubercolosi)	6	1	4	5	41	3	51	5
113-a	Aneurisma	5	—	2	2	31	—	31	1
113-b e 113-c	Arteriosclerosi ed altre malattie delle arterie	16	2	6	5	80	4	44	2
117-a, 117-b e 118	Malattie del cuore e del pericardio	154	42	89	148	1006	108	1191	40
119	Angina pectoris	3	—	2	2	31	—	28	—
114, 115, 116, 121, 122	Altre malattie dell'apparecchio circolatorio	—	—	1	4	18	2	11	1
125-a	Ulcera dello stomaco	8	2	—	1	34	2	26	1
125-b	Ulcera del duodeno	1	1	—	2	11	—	5	2
126	Altre malattie dello stomaco	5	2	4	4	14	1	12	9
127-a e 127-b	Cirrosi epatica	18	2	1	17	115	5	101	6
129	Calcoli biliari	4	—	1	1	22	2	23	—
128, 130, 132	Atrofia gialla acuta del fegato, ittero grave ed altre malattie del fegato (escluso l'echinococco)	11	1	2	10	43	1	49	1

1928, nei 92 Comuni capiluoghi di provincia, le cause di morte (a).

Numeri dell'Elenco nosologico	Savonia *	Spezia *	Bergamo *	Brescia *	Como *	Cremona *	Mantova *	Milano *	Pavia *	Sondrio	Varese *	Venezia Tridentina		Numeri dell'Elenco nosologico
												Bolzano *	Trento *	
63-a, 63-b, 64-a, 64-b	6	5	10	17	2	10	3	41	5	5	2	6	5	63-a, 63-b, 64-a, 64-b
66-a	2	—	1	—	1	—	—	6	2	—	—	—	—	66-a
66-b	—	—	1	1	1	—	—	5	—	—	—	2	1	66-b
67	—	—	2	—	—	—	—	6	—	—	—	—	—	67
69	1	—	—	2	—	—	—	6	—	—	—	—	—	69
70 a 80	41	80	75	147	84	132	65	1042	75	4	51	59	57	70 a 80
56, 65, 68, 69bis, 81, 82	6	4	4	7	1	—	1	16	1	1	1	3	1	56, 65, 68, 69bis, 81, 82
83	6	7	19	17	4	6	9	105	10	—	1	3	5	83
86	—	—	3	3	—	3	—	13	2	1	2	—	2	86
87, 88, 91	53	60	93	168	88	93	81	969	52	11	45	37	66	87, 88, 91
84	1	3	—	1	—	3	1	18	—	1	—	—	—	84
89-a e 89-b	6	13	6	10	8	10	3	69	5	—	2	—	3	89-a e 89-b
92	—	—	3	15	9	5	—	10	4	2	—	—	—	92
93	—	—	12	33	15	—	—	11	—	3	1	—	—	93
98	5	3	3	7	3	1	2	42	2	2	2	1	2	98
84-a, 85, 90, 94, 95, 96, 97, 99	6	10	19	23	17	11	7	69	9	2	2	2	5	84-a, 85, 90, 94, 95, 96, 97, 99
103	1	6	15	22	4	4	4	52	6	—	1	4	9	103
104	7	10	19	28	10	17	16	145	13	—	2	3	1	104
105	3	7	9	17	5	7	6	101	4	—	4	4	—	105
107-a e 107-b	34	40	91	88	33	61	15	506	37	9	26	41	46	107-a e 107-b
108	63	106	120	247	54	106	69	1188	90	23	44	11	32	108
102-a, 102-b, 106, 109-a, 109-b, 110-a, 110-b, 111, 112	14	12	14	20	16	14	4	65	7	1	14	4	6	102-a, 102-b, 106, 109-a, 109-b, 110-a, 110-b, 111, 112
113-a	2	—	3	4	2	1	—	32	3	—	1	—	—	113-a
113-b e 113-c	10	22	14	14	13	22	6	182	3	—	4	—	13	113-b e 113-c
117-a, 117-b e 118	115	126	152	182	98	115	85	1483	90	19	79	48	98	117-a, 117-b e 118
119	1	3	5	7	1	5	8	63	5	1	3	5	—	119
114, 115, 116, 121, 122	5	1	2	1	2	5	3	28	3	—	2	—	5	114, 115, 116, 121, 122
125-a	6	2	5	3	3	6	1	36	2	—	1	6	5	125-a
125-b	5	2	1	4	—	—	1	13	2	—	—	1	3	125-b
126	3	—	5	4	—	2	3	19	3	—	1	—	—	126
127-a e 127-b	12	19	14	20	18	21	5	158	10	1	3	6	7	127-a e 127-b
129	3	—	5	7	6	—	2	25	4	1	—	4	—	129
128, 130, 132	5	2	11	5	3	11	2	71	5	—	5	3	3	128, 130, 132

(a) Veggasi la nota a pag. 194.

Segue: TAVOLA XXI. — A) Morti, durante l'anno classificati secondo

Numeri dell'Elenco nosologico	Cause di morte	Piemonte					Li		
		Alessandria*	Aosta	Cuneo*	Novara*	Torino*	Vercelli*	Genova*	Imperia*
134-a	Enteriti (al di sotto di 2 anni) . . .	31	50	64	40	342	32	271	49
134-b	Enteriti (da 2 anni in su)	20	7	12	20	110	3	90	15
135	Volvolo, occlusione intestinale	3	3	4	1	37	5	26	1
137	Ernie intestinali e addominali	7	2	4	7	45	16	27	3
131, 138	Malattie da echinococco	—	—	—	—	3	—	1	—
139-a, 139-b, 139-c, 139-d, 139-e, 139-f	Malattie da parassiti intestinali (escluso l'echinococco e l'anchilostoma)	—	—	—	—	1	—	1	—
140	Anchilostomiasi	—	—	—	—	1	—	—	—
141	Appendicite e tifite	8	3	1	8	46	2	35	7
143	Peritonite senza causa indicata	2	3	6	1	49	2	50	3
123, 124-a, 124-b, 133, 136, 142, 145	Altre malattie dell'apparecchio digerente	6	2	5	5	39	—	32	2
146-a	Nefrite acuta	4	—	4	2	10	1	17	2
146-b	Nefrite cronica	23	7	15	13	222	11	176	6
146-c e 146-d	Altre malattie dei reni e dei loro annessi	1	—	1	6	12	—	8	1
147	Malattie della vescica	5	—	3	2	32	3	31	1
148	Calcoli delle vie urinarie	1	—	—	2	9	2	9	—
149-a, 149-b, 149-c	Altre malattie dell'apparecchio uropoietico e della prostata	4	6	4	11	52	6	32	4
153-a, 153-b	Malattie dell'utero	1	3	—	7	33	—	14	—
151, 152 e 154	Altre malattie non puerperali degli organi genitali femminili	2	1	1	3	20	1	8	—
160	Febbre puerperale	2	—	3	1	10	—	9	—
161	Pelvi e metroperitonite puerperali . . .	—	1	—	—	1	—	2	—
156-a a 159, 162 a 164	Altre malattie di gravidanza, parto e puerperio	3	—	2	6	19	2	20	—
165 a 170	Malattie della pelle e dei suoi annessi .	10	3	3	6	38	6	38	—
171, 174, 175, 176	Malattie delle ossa, delle articolazioni, psioite ed altre malattie degli organi della locomozione	5	3	1	1	12	2	29	—
180	Alcoolismo acuto	—	—	—	—	1	—	2	—
177	Alcoolismo cronico	10	—	2	4	4	—	13	1
181 a 199, 207 a 209	Morti violente accidentali	32	21	19	23	192	11	168	10
200-a a 202, 204	Omicidi e infanticidi	2	—	1	1	12	—	13	—
210 a 219	Suicidi	10	5	10	7	125	3	116	5
100, 101, 120, 150, 155, 178 e 179	Altre malattie	21	—	9	6	90	4	92	8
o	Morti per causa ignota o non dichiarata o male indicata	—	1	—	—	9	—	54	—
	TOTALE	1149	413	615	1014	8078	637	8172	413

(a) Veggasi la nota a pag. 194.

1928, nei 92 Comuni capiluoghi di provincia, le cause di morte (a).

guria	Lombardia										Venezia Tridentina		Numeri dell'Elenco nosologico
	Savona*	Spezia*	Bergamo*	Brescia*	Como*	Cremona*	Mantova*	Milano*	Pavia*	Sondrio	Varese*	Bolzano*	
14	54	287	209	41	23	43	677	19	18	35	21	57	134-a
6	11	35	44	13	9	16	163	16	13	3	1	5	134-b
4	4	10	9	5	5	3	57	2	—	1	5	1	135
8	5	5	8	3	11	3	27	1	1	3	3	3	137
—	—	—	—	—	1	—	2	—	—	—	—	—	131, 138
—	—	2	—	—	—	—	—	—	—	—	—	—	139-a, 139-b, 139-c, 139-d, 139-e, 139-f
—	—	—	—	—	—	—	—	—	—	—	—	—	140
8	4	11	21	6	9	12	76	7	1	3	9	13	141
11	7	6	17	2	8	5	69	5	2	2	3	3	143
3	4	10	6	1	7	3	38	6	—	1	2	3	123, 124-a, 124-b, 133, 136, 142, 145
1	6	2	13	1	—	1	40	1	—	3	1	1	146-a
10	22	43	33	18	25	12	328	24	4	13	14	9	146-b
1	3	4	2	4	7	—	18	3	1	—	—	—	146-c e 146-d
—	1	8	10	1	3	5	30	6	—	2	2	3	147
—	—	—	—	—	1	1	6	1	—	—	2	—	148
4	6	3	10	8	6	7	50	3	2	6	3	1	149-a, 149-b, 149-c
—	—	2	2	—	2	3	18	—	1	1	2	—	153-a, 153-b
3	3	4	2	2	3	1	19	1	1	—	2	—	151, 152 e 154
1	2	7	6	—	6	3	25	1	1	2	2	1	160
—	2	3	1	—	1	—	3	2	—	—	—	—	161
9	5	13	6	2	4	3	35	6	—	1	—	1	156-a a 159, 162 a 164
6	9	11	11	6	13	7	70	6	2	6	7	4	165 a 170
1	4	2	6	4	7	3	24	1	—	4	1	2	171, 174, 175, 176
—	—	—	—	—	—	—	1	—	—	—	1	—	180
—	1	6	6	1	—	1	23	—	—	2	—	—	177
32	31	40	77	40	39	30	350	14	2	23	28	26	181 a 199, 207 a 209
1	3	1	1	1	—	—	12	1	—	—	—	1	200-a a 202, 204
8	19	6	18	13	9	10	187	7	4	13	4	7	210 a 219
5	2	7	9	5	9	7	186	9	3	2	1	1	100, 101, 120, 150, 155, 178 e 179
—	—	1	7	—	2	1	20	—	—	—	—	—	o
765	1098	1833	2360	926	1247	874	12119	807	205	579	518	778	

Segue: TAVOLA XXI. — A) Morti, durante l'anno classificati secondo

Numeri dell'Elenco nosologico	Cause di morte	Veneto							
		Belluno *	Padova *	Rovigo *	Treviso *	Udine *	Venezia *	Verona *	Vicenza *
1 a 5	Malattie fetali e vizi congeniti . . .	1	13	7	1	—	21	14	9
6 a 9	Debolezza congenita, immaturità e malattie speciali dei neonati	21	73	58	18	23	165	67	40
10	Vaiuolo e vaiuoloide	—	—	—	—	—	—	—	—
11	Morbillo	—	7	2	20	3	19	32	5
12	Scarlattina	—	—	—	2	2	1	4	—
14-a e 14-b	Infezioni tifoidee (tifo addominale e paratifi)	3	38	8	17	6	62	32	7
15	Tifo petecchiale	—	—	—	—	—	—	—	—
17	Febbre melitense	—	—	—	—	—	—	—	—
19	Meningite cerebro-spinale epidemica	—	1	1	—	—	4	—	—
20	Difterite e croup	2	18	12	17	11	15	11	6
21	Pertosse	12	14	8	11	12	40	7	18
22-a e 22-b	Influenza	3	28	7	7	12	29	32	20
23-a e 23-b	Malaria e cachessia palustre	—	1	—	—	1	4	—	—
26-a, 26-b e 26-c	Dissenteria	1	—	—	—	—	—	—	—
32	Poliomielite anteriore acuta	—	1	—	—	1	3	5	—
33	Encefalite letargica	—	2	—	—	3	4	5	1
13	Risipola	—	4	1	—	5	12	5	5
35	Setticemia e pioemia (non puerperali)	5	24	2	5	13	41	12	8
36	Pustola maligna, carbonchio	—	—	—	—	—	—	—	—
38	Rabbia	—	1	—	—	—	—	—	—
39	Tetano	1	3	2	3	5	5	3	3
172	Reumatismo articolare acuto	—	3	3	1	2	10	7	3
41	Tubercolosi disseminata { a) acuta b) cronica	1	13	1	6	3	9	5	4
43	Tubercolosi dell'apparecchio respiratorio	—	4	2	4	—	8	4	9
42	Tubercolosi delle meningi e del sistema nervoso centrale	67	205	51	154	122	378	239	101
47 a 49	Tubercolosi articolare, delle ossa e della colonna vertebrale	4	30	14	22	23	63	26	17
44 a 46, 49-a e 49-b	Tubercolosi dell'intestino e del peritoneo, dell'apparecchio genito-urinario, di altri organi e di organi non specificati	8	16	6	8	7	20	13	7
50	Sifilide	2	19	7	9	8	27	18	10
16, 18, 24, 27-a, 27-b, 27-c, 27-d, 28, 29, 30, 31, 34, 37, 40, 51, 52, 53	Altre malattie infettive	—	12	2	3	3	27	12	15
54	Rachitide	—	—	2	—	—	11	—	—
55	Pellagra	—	7	—	—	2	1	—	—
57, 58, 59	Scorbuto, porpora emorragica, emofilia	—	1	1	1	—	6	6	1
60 e 173	Gotta e reumatismo cronico	—	4	2	—	2	7	14	4
61	Diabete	1	10	1	2	3	21	17	8
62	Marasma senile	10	123	46	26	26	91	133	38

1928, nei 92 Comuni capiluoghi di provincia, le cause di morte (a).

Numeri dell'Elenco nosologico	Venezia Giulia e Zara					Emilia							Numeri dell'Elenco nosologico	
	Finme *	Gorizia *	Pola *	Trieste *	Zara *	Bologna *	Ferrara *	Forlì *	Modena *	Parma *	Piacenza *	Ravenna *		Reggio nell'Emilia *
1 a 5	2	2	4	16	2	10	10	1	9	4	3	3	8	1 a 5
6 a 9	23	22	23	143	35	105	103	30	60	42	34	38	53	6 a 9
10	—	—	—	—	—	1	—	—	—	—	—	—	1	10
11	5	11	—	29	—	7	1	3	10	16	1	5	40	11
12	1	—	1	1	—	3	1	2	1	3	1	—	2	12
14-a e 14-b	5	6	6	34	7	45	22	3	21	30	35	11	32	14-a e 14-b
15	—	—	—	—	—	—	—	—	—	—	—	—	—	15
17	—	—	—	—	—	1	—	—	—	—	—	5	—	17
19	—	—	1	—	—	—	—	—	—	—	—	—	—	19
20	1	5	6	22	1	17	6	1	4	13	10	16	9	20
21	6	—	—	27	—	18	6	1	2	4	—	—	10	21
22-a e 22-b	2	3	2	22	—	36	8	20	13	8	8	10	34	22-a e 22-b
23-a e 23-b	—	—	1	—	—	1	2	—	1	—	—	—	—	23-a e 23-b
26-a, 26-b e 26-c	—	—	—	3	—	1	—	—	—	1	—	—	1	26-a, 26-b e 26-c
32	1	—	—	1	—	—	—	—	1	—	—	—	—	32
33	1	—	—	—	—	6	5	2	1	2	1	2	1	33
13	1	—	1	7	—	9	7	4	5	1	2	4	6	13
35	8	2	3	26	7	51	22	6	18	14	10	7	10	35
36	—	—	—	—	—	—	—	—	1	—	—	—	2	36
38	—	—	—	—	—	—	—	—	—	—	—	—	—	38
39	—	1	—	11	1	6	1	—	4	2	1	—	—	39
172	3	—	—	11	1	15	4	4	1	6	7	3	3	172
41	1	2	—	11	1	8	5	—	1	5	4	1	1	41-a
43	2	3	1	4	2	21	8	2	4	3	2	5	5	41-b
42	127	118	133	519	38	283	176	69	97	107	89	58	102	43
47 a 49	10	10	8	82	7	47	37	14	26	24	16	18	13	42
44 a 46, 49-a e 49-b	1	6	2	13	2	22	12	2	10	4	6	9	7	47 a 49
50	3	5	6	13	1	27	17	7	6	13	14	3	11	44 a 46, 49-a e 49-b
16, 18, 24, 27-a, 27-b, 27-c, 27-d, 28, 29, 30, 31, 34, 37, 40, 51, 52, 53	7	5	1	24	1	18	7	2	5	6	4	2	6	50
54	4	1	1	3	—	5	—	—	1	1	1	2	1	16, 18, 24, 27-a, 27-b, 27-c, 27-d, 28, 29, 30, 31, 34, 37, 40, 51, 52, 53
55	1	—	—	2	1	—	3	2	1	3	—	2	6	54
57, 58, 59	1	—	—	1	1	2	2	1	5	1	2	—	—	55
60 e 173	5	1	—	12	—	10	3	2	1	6	4	4	1	57, 58, 59
61	5	5	3	30	1	41	10	5	12	9	9	5	12	60 e 173
62	26	46	72	164	19	95	114	39	34	30	57	69	115	61

(a) Veggasi la nota a pag. 194.

Segue: TAVOLA XXI. — A) Morti, durante l'anno classificati secondo

Table with columns: Numeri dell'Elenco nosologico, Cause di morte, and Veneto (Belluno, Padova, Rovigo, Treviso, Udine, Venezia, Verona, Vicenza).

1928, nei 92 Comuni capiluoghi di provincia, le cause di morte (a).

Table with columns: Venezia Giulia e Zara (Fiume, Gorizia, Pola, Trieste, Zara), Emilia (Bologna, Ferrara, Forlì, Modena, Parma, Piacenza, Ravenna, Reggio nell'Emilia), and Numeri dell'Elenco nosologico.

(a) Veggasi la nota a pag. 194.

Segue: TAVOLA XXI. — A) Morti, durante l'anno classificati secondo

Numeri dell'Elenco nosologico	Cause di morte	Veneto							
		Belluno *	Padova *	Rovigo *	Treviso *	Udine *	Venezia *	Verona *	Vicenza *
134-a	Enteriti (al di sotto di 2 anni)	16	118	55	51	44	236	209	55
134-b	Enteriti (da 2 anni in su)	9	30	9	5	9	43	28	12
135	Volvolo, occlusione intestinale	1	5	4	5	11	8	11	4
137	Ernie intestinali e addominali	6	5	2	4	10	8	4	4
131, 138	Malattie da echinococco	—	—	—	—	—	—	—	—
139-a, 139-b, 139-c, 139-d, 139-e, 139-f	Malattie da parassiti intestinali (escluso l'echinococco e l'anchilostoma)	—	—	1	—	—	2	—	1
140	Anchorostomiasi	—	—	—	—	—	—	—	—
141	Appendicite e tiffite	2	13	3	7	16	20	13	10
143	Peritonite senza causa indicata	7	8	2	8	11	14	13	8
123, 124-a, 124-b, 133, 136, 142, 145	Altre malattie dell'apparecchio digerente	4	6	—	3	2	11	6	3
146-a	Nefrite acuta	2	13	4	—	3	17	11	1
146-b	Nefrite cronica	7	45	7	16	22	115	32	24
146-c e 146-d	Altre malattie dei reni e dei loro annessi	1	2	1	2	1	12	4	—
147	Malattie della vescica	1	13	—	1	3	20	10	3
148	Calcoli delle vie urinarie	—	1	—	—	—	2	—	2
149-a, 149-b, 149-c	Altre malattie dell'apparecchio uropoietico e della prostata	4	10	5	7	10	15	10	5
153-a, 153-b	Malattie dell'utero	3	2	—	2	4	3	2	1
151, 152 e 154	Altre malattie non puerperali degli organi genitali femminili	—	2	1	2	5	3	3	2
160	Febbre puerperale	2	6	—	2	2	6	5	1
161	Pelvi e metroperitonite puerperali	1	3	—	—	2	1	2	—
156-a a 159, 162 a 164	Altre malattie di gravidanza, parto e puerperio	3	5	1	5	1	6	6	6
165 a 170	Malattie della pelle e dei suoi annessi	2	15	9	4	6	34	14	5
171, 174, 175, 176	Malattie delle ossa, delle articolazioni, psioite ed altre malattie degli organi della locomozione	2	4	4	—	2	12	5	4
180	Alcoolismo acuto	1	1	—	—	—	1	—	—
177	Alcoolismo cronico	—	14	—	1	3	6	1	7
181 a 199, 207 a 209	Morti violente accidentali	13	56	10	44	38	83	58	18
200-a a 202, 204	Omicidi e infanticidi	1	2	1	1	1	3	1	—
210 a 219	Suicidi	5	16	6	9	17	52	25	11
100, 101, 120, 150, 155, 178 e 179	Altre malattie	1	31	5	16	16	32	18	7
o	Morti per causa ignota o non dichiarata o male indicata	—	5	—	2	2	—	1	2
	TOTALE	458	2019	672	1010	1081	3651	2449	1067

1928, nei 92 Comuni capiluoghi di provincia, le cause di morte (a).

Numeri dell'Elenco nosologico	Venezia Giulia e Zara					Emilia								Reggio nell'Emilia *	Numeri dell'Elenco nosologico
	Fiume *	Gorizia *	Pola *	Trieste *	Zara *	Bologna *	Ferrara *	Forlì *	Modena *	Parma *	Piacenza *	Ravenna *			
134-a	50	34	19	140	61	53	61	28	50	30	54	45	65	134-a	
134-b	3	6	9	26	5	45	19	14	21	12	14	11	37	134-b	
135	3	2	2	13	1	25	5	4	9	10	6	7	6	135	
137	5	2	7	6	2	12	3	4	5	10	7	4	6	137	
131, 138	1	—	1	2	1	—	—	—	—	—	—	1	—	131, 138	
139-a, 139-b, 139-c, 139-d, 139-e, 139-f	—	3	—	—	—	2	5	—	1	—	—	—	—	139-a, 139-b, 139-c, 139-d, 139-e, 139-f	
140	—	—	—	—	—	—	—	—	—	—	—	—	—	140	
141	4	1	4	12	1	40	8	7	6	15	12	4	11	141	
143	2	2	6	11	3	27	8	2	13	11	8	3	4	143	
123, 124-a, 124-b, 133, 136, 142, 145	2	1	4	9	1	18	10	3	6	4	4	4	3	123, 124-a, 124-b, 133, 136, 142, 145	
146-a	1	2	2	5	4	7	13	—	2	3	3	5	5	146-a	
146-b	8	12	9	80	6	89	33	11	35	29	17	11	40	146-b	
146-c e 146-d	1	2	2	10	—	10	—	1	4	2	2	3	1	146-c e 146-d	
147	2	—	—	12	1	8	7	4	8	10	2	9	5	147	
148	1	—	—	5	—	4	3	—	3	2	—	—	1	148	
149-a, 149-b, 149-c	4	5	2	11	—	26	3	5	8	13	4	11	6	149-a, 149-b, 149-c	
153-a, 153-b	—	—	2	3	—	6	2	1	2	2	2	—	1	153-a, 153-b	
151, 152 e 154	—	—	—	4	1	13	3	—	3	3	3	3	1	151, 152 e 154	
160	2	5	—	12	—	15	2	3	7	9	7	1	2	160	
161	—	—	1	1	—	2	3	—	1	2	1	—	—	161	
156-a a 159, 162 a 164	1	2	1	2	—	9	8	1	5	8	4	2	5	156-a a 159, 162 a 164	
165 a 170	1	4	5	24	1	39	14	3	11	12	5	10	9	165 a 170	
171, 174, 175, 176	—	1	2	10	2	6	1	1	3	10	4	2	1	171, 174, 175, 176	
180	—	—	—	—	—	—	—	—	—	1	—	—	—	180	
177	1	—	1	10	2	12	3	2	1	5	1	—	2	177	
181 a 199, 207 a 209	20	39	58	93	7	109	32	15	27	38	40	36	32	181 a 199, 207 a 209	
200-a a 202, 204	2	3	4	4	—	7	4	3	3	—	1	—	2	200-a a 202, 204	
210 a 219	17	10	13	99	2	77	23	6	20	25	14	13	16	210 a 219	
100, 101, 120, 150, 155, 178 e 179	9	—	1	28	—	22	15	—	13	11	14	12	10	100, 101, 120, 150, 155, 178 e 179	
o	—	1	—	—	—	6	—	—	1	2	—	—	2	o	
	745	742	755	3582	381	3698	1616	796	1403	1257	1027	1097	1551		

(a) Veggasi la nota a pag. 194.

segue: TAVOLA XXI. — A) Morti, durante l'anno classificati secondo

Numeri dell'Elenco nosologico	Cause di morte	Toscana								
		Arezzo *	Firenze *	Grosseto	Livorno *	Lucca *	Massa *	Pisa *	Pistoia *	Sienna *
1 a 5	Malattie fetali e vizi congeniti . . .	1	16	—	10	10	8	8	5	2
6 a 9	Debolezza congenita, immaturità e malattie speciali dei neonati . . .	54	70	8	59	37	38	22	34	27
10	Vainolo e vaiuoloide . . .	—	—	—	—	—	—	—	—	—
11	Morbillo . . .	—	13	—	4	15	10	4	26	—
12	Scarlattina . . .	—	2	—	—	—	—	—	—	—
14-a e 14-b	Infezioni tifoidee (tifo addominale e paratifi) . . .	14	38	—	14	8	2	10	18	14
15	Tifo petecchiale . . .	—	—	—	—	—	—	—	—	—
17	Febbre melitense . . .	—	1	—	1	—	—	—	—	2
19	Meningite cerebro-spinale epidemica . . .	—	1	—	—	—	—	1	1	1
20	Difterite e croup . . .	8	10	5	4	17	8	9	13	5
21	Pertosse . . .	8	6	1	7	1	3	4	8	2
22-a e 22-b	Influenza . . .	9	61	3	9	30	—	28	36	13
23-a e 23-b	Malaria e cachessia palustre . . .	—	2	10	1	—	—	—	1	—
26-a, 26-b e 26-c	Dissenteria . . .	—	1	—	—	—	—	—	1	1
32	Poliomielite anteriore acuta . . .	1	3	—	1	—	1	1	2	—
33	Encefalite letargica . . .	2	7	—	4	1	—	—	2	1
13	Risipola . . .	3	19	—	3	5	1	7	2	2
35	Setticemia e pioemia (non puerperali) . . .	3	60	6	27	12	3	13	15	15
36	Pustola maligna, carbonchio . . .	—	6	—	3	1	—	—	—	—
38	Rabbia . . .	—	—	—	—	—	—	—	—	—
39	Tetano . . .	—	5	—	2	—	—	—	—	—
172	Reumatismo articolare acuto . . .	4	4	—	5	5	1	5	3	3
41	Tubercolosi disseminata (a) acuta . . .	1	8	—	1	—	—	2	1	6
	(b) cronica . . .	1	10	1	4	3	1	2	3	4
43	Tubercolosi dell'apparecchio respiratorio . . .	41	460	16	169	123	26	145	82	87
42	Tubercolosi delle meningi e del sistema nervoso centrale . . .	6	56	2	15	9	5	3	15	8
47 a 49	Tubercolosi articolare, delle ossa e della colonna vertebrale . . .	4	30	1	17	9	6	5	5	4
44 a 46, 49-a e 49-b	Tubercolosi dell'intestino e del peritoneo, dell'apparecchio genito-urinario, di altri organi e di organi non specificati . . .	12	35	1	12	13	4	8	8	10
50	Sifilide . . .	3	11	—	4	4	—	6	—	3
16, 18, 24, 27-a, 27-b, 27-c, 27-d, 28, 29, 30, 31, 34, 37, 40, 51, 52, 53	Altre malattie infettive . . .	—	4	—	1	—	—	—	1	—
54	Rachitide . . .	1	—	—	—	2	—	1	—	1
55	Pellagra . . .	—	1	—	—	—	1	—	—	—
57, 58, 59	Scorbuto, porpora emorragica, emofilia . . .	1	1	—	—	—	1	—	—	1
60 e 173	Gotta e reumatismo cronico . . .	—	5	—	5	7	—	6	5	4
61	Diabete . . .	2	29	—	12	14	1	11	10	10
62	Marasma senile . . .	62	150	14	49	55	39	28	40	47

(a) Veggasi la nota a pag. 194.

1928, nei 92 Comuni capiluoghi di provincia, le cause di morte (a).

Marche					Umbria		Lazio			Abruzzi e Molise					Campania				Numeri dell'Elenco nosologico
Ancona *	Ascoli Piceno *	Macerata *	Pesaro *	Perugia *	Terni *	Frosinone	Rieti *	Roma *	Viterbo *	Aquila degli Abruzzi *	Campobasso *	Chieti *	Pescara *	Teramo	Avellino *	Benevento *	Napoli *	Salerno *	
3	3	—	1	4	—	1	—	78	—	3	3	—	1	2	—	2	62	6	1 a 5
37	10	12	18	72	31	21	35	356	25	49	29	9	26	32	23	35	429	38	6 a 9
1	3	—	1	9	2	—	—	17	2	12	7	3	5	1	6	3	99	2	10
—	1	—	—	—	—	1	—	81	2	50	—	1	—	6	3	1	73	2	11
19	5	5	7	23	13	2	4	139	3	16	16	2	4	5	4	2	121	18	12
—	—	—	—	—	—	—	—	—	—	—	—	—	—	—	—	—	—	—	14-a e 14-b
—	—	—	—	—	—	—	—	—	—	—	—	—	—	—	—	—	—	—	15
—	—	—	—	—	—	—	—	10	—	—	—	—	—	—	—	—	—	—	17
5	5	1	2	12	7	3	3	112	5	22	4	6	9	2	1	—	75	6	19
—	6	—	2	1	3	1	9	92	—	10	1	2	4	2	3	1	55	2	20
19	7	2	3	63	13	2	7	155	10	6	1	3	1	5	3	6	324	14	21
—	—	—	—	—	—	1	—	26	5	—	—	1	—	2	1	—	11	—	22-a e 22-b
1	—	—	—	—	—	—	—	3	—	3	—	—	1	—	1	—	2	—	23-a e 23-b
—	—	—	—	—	—	—	—	—	—	—	—	—	—	—	—	—	—	—	26-a, 26-b e 26-c
1	—	1	—	2	1	2	—	12	—	—	—	—	—	—	—	1	5	1	32
1	1	6	2	3	—	—	1	9	3	3	—	—	—	2	—	—	1	—	33
4	—	1	1	5	2	—	—	49	1	3	1	—	3	—	3	1	14	2	13
7	4	5	10	12	5	1	2	92	3	2	5	6	5	2	6	—	106	3	35
—	—	—	—	—	—	—	—	5	—	—	—	—	1	—	—	—	—	—	36
—	—	—	—	—	—	—	—	—	—	—	—	—	—	—	—	—	—	—	38
—	1	1	3	6	1	—	—	14	—	1	—	—	1	—	—	—	15	—	39
4	7	—	1	3	5	—	1	10	1	1	1	3	—	4	2	—	37	1	172
3	2	2	1	2	2	—	—	17	2	2	1	—	—	—	—	1	2	—	41-a
4	5	—	1	3	3	—	—	36	1	1	2	—	—	2	—	—	11	1	41-b
104	39	28	43	84	53	8	25	1041	31	32	24	14	25	27	13	25	827	52	43
12	9	3	4	14	9	1	2	177	7	13	15	1	4	6	2	1	79	19	42
3	1	—	4	3	4	1	2	41	—	4	2	2	—	1	1	2	68	—	47 a 49
7	1	6	5	4	4	2	4	48	—	9	2	4	3	4	4	5	108	4	44 a 46, 49-a e 49-b
3	1	—	—	5	—	1	1	118	4	11	4	7	—	3	1	1	153	29	50
—	1	—	1	1	—	—	—	7	2	—	—	—	—	—	—	1	15	1	16, 18, 24, 27-a, 27-b, 27-c, 27-d, 28, 29, 30, 31, 34, 37, 40, 51, 52, 53
1	—	—	—	—	—	—	—	—	—	—	—	—	—	—	1	—	11	—	54
1	—	—	—	—	—	—	—	—	—	—	—	—	—	—	—	—	—	—	55
—	1	—	—	—	—	—	—	8	1	2	—	—	—	—	—	—	7	—	57, 58, 59
2	—	—	—	—	—	—	—	14	5	2	—	3	2	3	2	—	15	1	60 e 173
8	1	3	2	3	7	—	2	141	5	4	1	4	6	—	1	2	114	6	61
92	37	31	30	56	60	10	62	294	41	100	52	32	37	58	42	58	993	65	62

Segue: TAVOLA XXI. — A) Morti, durante l'anno classificati secondo

Table with columns for 'Numeri dell'Elenco nosologico', 'Cause di morte', and a grid of counts for various provinces in Toscana (Arezzo, Firenze, Grosseto, Livorno, Lucca, Massa, Pisa, Pistoia, Siena).

1928, nei 92 Comuni capiluoghi di provincia, le cause di morte (a).

Table with columns for 'Numeri dell'Elenco nosologico' and a grid of counts for various provinces in Marche, Umbria, Lazio, Abruzzi e Molise, and Campania (Ancona, Ascoli Piceno, Macerata, Pesaro, Perugia, Terni, Frosinone, Rieti, Roma, Viterbo, etc.).

(a) Veggasi la nota a pag. 194.

Segue: TAVOLA XXI. — A) Morti, durante l'anno classificati secondo

Numeri dell'Elenco nosologico	Cause di morte	Toscana								
		Arezzo *	Firenze *	Grosseto	Livorno *	Lucca *	Massa *	Pisa *	Pistoia *	Siena *
134-a	Enteriti (al di sotto di 2 anni)	66	43	22	66	50	134	38	37	18
134-b	Enteriti (da 2 anni in su)	16	29	3	29	12	21	16	36	32
135	Volvolo, occlusione intestinale	—	34	1	9	8	4	5	6	9
137	Ernie intestinali e addominali	2	21	1	7	2	3	3	4	7
131, 138	Malattie da echinococco	—	2	—	—	—	—	—	—	1
139-a, 139-b, 139-c, 139-d, 139-e, 139-f	Malattie da parassiti intestinali (escluso l'echinococco e l'anchilostoma)	1	—	—	—	—	1	—	1	—
140	Anchilostomiasi	—	—	—	—	—	—	—	—	—
141	Appendicite e tifiite	4	21	3	16	5	—	3	1	8
143	Peritonite senza causa indicata	2	44	1	1	9	2	4	6	3
123, 124-a, 124-b, 133, 136, 142, 145	Altre malattie dell'apparecchio digerente	5	16	3	8	7	1	—	1	1
146-a	Nefrite acuta	2	14	2	8	4	4	4	3	—
146-b	Nefrite cronica	19	132	7	44	58	12	22	28	23
146-c e 146-d	Altre malattie dei reni e dei loro annessi	1	6	—	4	4	—	1	—	2
147	Malattie della vescica	2	22	1	10	8	—	6	8	8
148	Calcoli delle vie urinarie	—	3	—	3	—	—	1	—	—
149-a, 149-b, 149-c	Altre malattie dell'apparecchio uropoietico e della prostata	2	13	1	12	6	—	9	7	1
153-a, 153-b, 151, 152 e 154	Malattie dell'utero Altre malattie non puerperali degli organi genitali femminili	—	7	—	1	2	—	1	2	—
160	Febbre puerperale	1	6	2	4	1	1	4	4	1
161	Pelvi e metroperitonite puerperali	—	—	—	—	—	1	—	1	1
156-a a 159, 162 a 164	Altre malattie di gravidanza, parto e puerperio	4	8	—	2	5	2	3	10	5
165 a 170, 171, 174, 175, 176	Malattie della pelle e dei suoi annessi Malattie delle ossa, delle articolazioni, psosite ed altre malattie degli organi della locomozione	—	18	3	10	9	6	6	11	3
180	Alcoolismo acuto	—	—	—	—	—	—	—	—	1
177	Alcoolismo cronico	7	6	—	—	3	1	—	—	1
181 a 199, 207 a 209, 200-a a 202, 204, 210 a 219, 100, 101, 120, 150, 155, 178 e 179	Morti violente accidentali Omicidi e infanticidi Suicidi Altre malattie	20	87	13	55	31	21	18	23	16
	Morti per causa ignota o non dichiarata o male indicata	—	3	—	—	—	—	2	—	—
	TOTALE	868	4038	247	1761	1367	624	1064	1055	945

(a) Veggasi la nota a pag. 194.

1928, nei 92 Comuni capiluoghi di provincia, le cause di morte (a).

Numeri dell'Elenco nosologico	Marche				Umbria		Lazio				Abruzzi e Molise				Campania				
	Ancona *	Ascoli Piceno *	Macerata *	Pesaro *	Perugia *	Terni *	Frosinone	Rieti *	Roma *	Viterbo *	Aquila degli Abruzzi *	Campobasso *	Chieti *	Pescara *	Teramo	Avellino *	Benevento *	Napoli *	Salerno *
134-a	69	41	19	33	62	48	45	52	750	29	135	56	41	71	39	53	39	1397	100
134-b	16	7	10	6	22	17	1	11	92	9	22	7	15	18	13	10	13	328	31
135	6	1	3	1	4	1	—	4	44	—	5	2	3	6	1	3	1	58	5
137	1	5	2	5	4	4	—	—	41	1	3	3	1	1	1	1	1	74	3
131, 138	—	—	—	—	—	—	—	—	16	—	—	—	1	1	—	—	—	5	—
139-a, 139-b, 139-c, 139-d, 139-e, 139-f	1	—	—	—	—	—	—	—	1	—	—	—	—	—	—	1	—	3	—
140	—	—	—	—	—	—	—	—	—	—	—	—	—	—	—	—	—	—	—
141	6	—	1	2	8	4	2	—	76	5	1	—	1	2	6	1	—	51	3
143	4	2	2	1	8	2	—	1	47	2	2	2	—	2	4	3	3	30	7
123, 124-a, 124-b, 133, 136, 142, 145	2	—	1	1	1	1	3	—	42	1	3	1	—	4	2	3	3	56	7
146-a	3	—	1	—	5	1	1	6	36	—	9	2	3	7	1	2	5	120	5
146-b	18	7	12	10	29	14	1	7	362	18	35	10	19	18	18	11	12	607	32
146-c e 146-d	3	—	—	2	1	—	—	1	35	—	1	1	—	1	—	—	—	33	—
147	3	1	1	2	6	5	—	—	17	3	1	—	1	2	2	2	—	62	7
148	3	1	1	1	1	1	—	—	17	—	1	—	—	1	—	—	1	15	—
149-a, 149-b, 149-c	7	2	1	4	2	4	1	3	91	5	6	—	2	1	—	1	2	59	1
153-a, 153-b, 151, 152 e 154	—	—	—	2	—	1	—	1	15	—	2	1	—	—	1	—	—	12	—
160	—	—	—	1	—	—	—	—	18	1	1	—	—	1	1	1	—	20	—
161	3	2	1	2	5	1	2	2	28	4	1	—	1	2	1	—	—	27	—
156-a a 159, 162 a 164	1	2	—	2	6	4	1	—	38	3	3	4	4	2	3	2	1	79	5
165 a 170, 171, 174, 175, 176	6	6	2	4	5	4	3	—	72	4	3	—	3	3	1	3	4	95	12
180	—	—	—	—	—	—	—	—	27	2	2	—	1	—	2	3	2	31	3
177	7	—	—	—	—	—	—	—	1	—	—	—	—	1	—	—	—	—	—
181 a 199, 207 a 209, 200-a a 202, 204, 210 a 219, 100, 101, 120, 150, 155, 178 e 179	15	14	11	17	26	22	5	17	351	10	17	14	10	16	8	16	19	279	19
	—	1	—	—	1	3	1	1	23	—	4	1	—	2	—	3	—	46	7
	12	—	2	9	8	5	2	5	131	5	3	8	3	1	6	—	2	89	7
	4	6	1	2	6	2	1	—	153	1	9	2	5	2	5	5	—	98	8
	—	—	—	—	3	1	—	—	9	3	3	—	—	—	—	1	1	53	4
	1044	498	383	518	1326	837	223	506	11424	631	1112	526	416	534	535	486	591	15433	989

Segue: TAVOLA XXI. — A) Morti, durante l'anno classificati secondo

Table with columns: Numeri dell'Elenco nosologico, Cause di morte, and regional sub-columns (Puglie, Basilicata, Calabrie) for various diseases like Malattie fetali e vizi congeniti, Debolezza congenita, etc.

(a) Veggasi la nota a pag. 194.

1928, nei 92 Comuni capiluoghi di provincia, le cause di morte (a).

Table with columns: Sicilia (Agrigento, Caltanissetta, Catania, Enna, Messina, Palermo, Ragusa, Siracusa, Trapani), Sardegna (Cagliari, Nuoro, Sassari), Totale dei morti nei 86 Comuni capiluoghi di provincia con centro superiore a 10.000 ab., Totale dei morti nei 92 Comuni capiluoghi di provincia, and Numeri dell'Elenco nosologico.

Segue: TAVOLA XXI. — A) Morti, durante l'anno classificati secondo

Table with columns: Numeri dell'Elenco nosologico, Cause di morte, and regional sub-columns for Puglia (Bari, Brindisi, Foggia, Lecce, Taranto), Basilicata (Matera, Potenza), and Calabrie (Catanzaro, Cosenza, Reggio di Calabria).

(a) Veggasi la nota a pag. 194.

1928, nei 92 Comuni capiluoghi di provincia, le cause di morte (a).

Table with columns: Sicilia (Agrigento, Caltanissetta, Catania, Enna, Messina, Palermo, Ragusa, Siracusa, Trapani), Sardegna (Cagliari, Nuoro, Sassari), and summary columns for total deaths in 86 municipalities and total deaths in 92 municipalities.

128, 130, 132

Segue: TAVOLA XXI. — A) Morti, durante l'anno classificati secondo

1928, nei 92 Comuni capiluoghi di provincia, le cause di morte (a).

Numeri dell'Elenco nosologico	Cause di morte	Puglie					Basilicata		Calabrie		
		Bari delle Puglie*	Brindisi*	Foggia*	Lecce*	Taranto*	Matera*	Potenza*	Catanzaro*	Cosenza*	Reggio di Calabria*
134-a	Enteriti (al di sotto di 2 anni)	454	61	163	46	228	86	63	82	65	219
134-b	Enteriti (da 2 anni in su)	82	15	35	16	46	17	5	31	10	36
135	Volvolo, occlusione intestinale	8	1	3	2	6	2	2	5	4	1
137	Ernie intestinali e addominali	4	4	6	6	5	2	4	2	8	8
131, 138	Malattie da echinococco	2	—	1	—	2	1	—	—	1	—
139-a, 139-b, 139-c, 139-d, 139-e, 139-f	Malattie da parassiti intestinali (escluso l'echinococco e l'anchilostoma)	1	—	—	—	—	—	—	—	—	—
140	Anchilostomiasi	—	—	—	—	1	—	—	—	—	—
141	Appendicite e tiffite	8	—	—	1	3	—	1	3	3	
143	Peritonite senza causa indicata	4	2	2	—	8	2	4	4	10	
123, 124-a, 124-b, 133, 136, 142, 145	Altre malattie dell'apparecchio digerente	6	1	3	2	7	10	3	6	7	5
146-a	Nefrite acuta	1	3	6	2	32	5	4	10	6	15
146-b	Nefrite cronica	37	15	17	26	25	—	5	20	10	28
146-c e 146-d	Altre malattie dei reni e dei loro annessi	7	—	—	—	—	—	—	1	—	4
147	Malattie della vescica	6	—	2	2	5	—	2	2	—	6
148	Calcoli delle vie urinarie	1	—	—	—	1	—	—	—	—	—
149-a, 149-b, 149-c	Altre malattie dell'apparecchio uropoietico e della prostata	9	—	8	7	7	1	6	3	1	3
153-a, 153-b	Malattie dell'utero	—	—	—	—	1	—	—	—	1	—
151, 152 e 154	Altre malattie non puerperali degli organi genitali femminili	2	1	1	2	—	—	—	—	—	—
160	Febbre puerperale	8	—	1	—	4	1	—	—	3	1
161	Pelvi e metroperitonite puerperali	—	—	—	—	1	—	1	—	—	—
156-a a 159, 162 a 164	Altre malattie di gravidanza, parto e puerperio	5	2	5	3	1	2	4	3	3	3
165 a 170	Malattie della pelle e dei suoi annessi	29	3	5	4	16	2	1	3	7	6
171, 174, 175, 176	Malattie delle ossa, delle articolazioni, psioite ed altre malattie degli organi della locomozione	3	—	2	2	2	—	—	1	3	2
180	Alcoolismo acuto	—	—	—	—	—	—	—	—	—	—
177	Alcoolismo cronico	—	—	—	1	—	—	—	—	—	1
181 a 199, 207 a 209	Morti violente accidentali	31	20	24	20	21	9	9	15	14	39
200-a a 202, 204	Omicidi e infanticidi	6	—	2	—	1	—	2	2	3	3
210 a 219	Suicidi	6	4	10	1	4	—	1	2	2	4
100, 101, 120, 150, 155, 178 e 179	Altre malattie	11	1	1	—	10	—	4	4	2	1
0	Morti per causa ignota o non dichiarata o male indicata	10	—	1	—	5	1	—	—	—	88
	TOTALE	2930	521	1038	687	1839	374	389	769	559	1722

Numeri dell'Elenco nosologico	Sicilia									Sardegna			Totale dei morti negli 86 Comuni capiluoghi di provincia con centro superiore a 10.000 ab.	Totale dei morti nei 92 Comuni capiluoghi di provincia	Numeri dell'Elenco nosologico
	Agrigento*	Caltanissetta*	Catania*	Enna*	Messina*	Palermo*	Ragusa*	Siracusa*	Trapani*	Cagliari*	Nuoro	Sassari*			
134-a	73	57	686	69	316	554	156	123	134	114	26	77	11056	11256	134-a
134-b	23	25	95	19	97	162	30	42	22	43	8	23	2658	2703	134-b
135	4	2	14	3	8	27	4	1	2	5	1	2	653	659	135
137	—	5	22	2	6	24	3	4	2	13	—	6	636	641	137
131, 138	—	—	3	1	2	1	—	—	1	2	—	4	61	61	131, 138
139-a, 139-b, 139-c, 139-d, 139-e, 139-f	—	—	—	—	1	1	—	—	—	—	—	—	31	31	139-a, 139-b, 139-c, 139-d, 139-e, 139-f
140	—	—	—	—	—	—	—	—	—	—	—	—	2	2	140
141	—	4	18	—	4	18	4	4	2	4	—	7	799	814	141
143	7	3	24	6	15	41	3	7	1	2	—	4	761	771	143
123, 124-a, 124-b, 133, 136, 142, 145	3	2	3	—	12	25	—	4	1	2	—	3	547	557	123, 124-a, 124-b, 133, 136, 142, 145
146-a	5	3	19	3	27	66	4	6	13	5	1	4	696	701	146-a
146-b	29	22	77	18	73	160	34	19	19	36	4	20	3914	3955	146-b
146-c e 146-d	—	—	6	—	6	18	3	2	—	—	—	3	278	279	146-c e 146-d
147	3	5	12	3	8	13	4	1	3	7	—	1	529	532	147
148	—	2	5	—	—	3	2	4	2	2	—	2	132	132	148
149-a, 149-b, 149-c	2	4	10	—	3	12	3	4	4	7	—	3	722	732	149-a, 149-b, 149-c
153-a, 153-b	—	—	—	—	—	7	—	1	3	1	1	3	187	193	153-a, 153-b
151, 152 e 154	—	—	6	1	3	3	1	—	2	3	—	4	208	211	151, 152 e 154
160	—	1	1	4	3	6	1	2	—	4	—	1	312	318	160
161	—	—	2	—	—	1	—	—	—	—	—	—	59	60	161
156-a a 159, 162 a 164	2	3	15	—	4	16	—	4	2	9	—	4	503	507	156-a a 159, 162 a 164
165 a 170	4	6	24	1	16	33	3	5	11	8	—	8	968	980	165 a 170
171, 174, 175, 176	—	1	3	—	2	14	—	1	2	1	—	1	334	339	171, 174, 175, 176
180	—	—	—	—	—	—	—	—	—	—	—	—	12	12	180
177	—	—	—	—	—	—	—	—	1	1	—	1	196	205	177
181 a 199, 207 a 209	8	20	59	12	24	80	12	12	15	34	5	20	3693	3747	181 a 199, 207 a 209
200-a a 202, 204	1	7	8	—	5	5	—	1	1	4	—	2	249	250	200-a a 202, 204
210 a 219	1	7	23	2	12	38	1	7	4	10	—	3	1610	1627	210 a 219
100, 101, 120, 150, 155, 178 e 179	—	3	26	—	9	9	6	1	3	13	—	2	1218	1230	100, 101, 120, 150, 155, 178 e 179
0	—	—	—	1	2	33	—	2	—	6	—	6	356	357	0
	488	724	3746	415	3041	6610	710	745	945	1270	156	829	15476	156305	

(a) Veggasi la nota a pag. 194.

Segue: TAVOLA XXI. — B) Morti, durante l'anno 1928, nei Comuni ex capiluoghi di provincia presenti al censimento del 1° dicembre 1921, e nei Comuni che avevano un centro di considerati nella Tavola XXI-A, clas

Numeri dell'Elenco nosologico	Cause di morte	Piemonte						
		Acqui	Asti *	Casale Monferrato *	NoviLigure *	Tortona *	Ivrea	Alba
1 a 5	Malattie fetali e vizi congeniti . . .	—	4	—	1	—	—	1
6 a 9	Debolezza congenita, immaturità e malattie speciali dei neonati . . .	8	20	3	2	4	4	4
10	Vaiuolo e vaiuoloide . . .	—	—	—	—	—	—	—
11	Morbillo . . .	—	—	2	—	—	—	2
12	Scarlattina . . .	—	—	—	—	—	—	—
14-a e 14-b	Infezioni tifoidee (tifo addominale e paratifi) . . .	—	—	—	—	—	—	—
15	Tifo petecchiale . . .	2	13	8	1	—	3	—
17	Febbre melitense . . .	—	—	—	—	—	—	—
19	Meningite cerebro-spinale epidemica . . .	—	—	—	—	—	—	—
20	Difterite e croup . . .	—	1	—	—	1	—	1
21	Pertosse . . .	—	—	1	2	1	—	—
22-a e 22-b	Influenza . . .	5	37	8	1	3	—	7
23-a e 23-b	Malaria e cachessia palustre . . .	—	—	1	—	—	—	—
26-a, 26-b e 26-c	Dissenteria . . .	—	—	—	—	—	—	—
32	Polionielite anteriore acuta . . .	—	1	1	1	—	—	—
33	Encefalite letargica . . .	—	2	—	1	1	—	—
35	Risipola . . .	—	4	3	1	—	3	—
36	Setticemia e pioemia (non puerperali) . . .	—	1	5	3	2	1	—
38	Pustola maligna, carbonchio . . .	—	—	—	—	—	—	—
39	Rabbia . . .	—	—	—	—	—	—	—
41	Tetano . . .	2	—	1	—	—	—	—
43	Reumatismo articolare acuto . . .	1	—	4	2	—	—	3
47 a 49	Tubercolosi disseminata { a) acuta . . . b) cronica . . .	—	1	—	—	—	—	1
44 a 46, 49-a e 49-b	Tubercolosi dell'apparecchio respiratorio . . .	23	55	32	43	24	18	16
	Tubercolosi delle meningi e del sistema nervoso centrale . . .	2	1	1	3	3	2	10
	Tubercolosi articolare, delle ossa e della colonna vertebrale . . .	4	1	5	—	2	1	4
	Tubercolosi dell'intestino e del peritoneo, dell'apparecchio genito-urinario, di altri organi e di organi non specificati . . .	1	4	2	2	—	2	2
50	Sifilide . . .	—	2	1	—	1	—	2
16, 18, 24, 27-a, 27-b, 27-c, 27-d, 28, 29, 30, 31, 34, 37, 40, 51, 52, 53	Altre malattie infettive . . .	—	—	1	1	—	—	—
54	Rachitide . . .	—	—	—	—	—	—	—
55	Pellagra . . .	—	—	—	—	—	—	—
57, 58, 59	Scorbuto, porpora emorragica, emofilia . . .	—	1	—	—	—	—	—
60 e 173	Gotta e reumatismo cronico . . .	1	1	1	—	—	—	—
61	Diabete . . .	5	10	4	1	3	3	4
62	Marasma senile . . .	3	65	42	7	32	15	2

(a) Veggasi la nota a pag. 194.

o di circondario, nei Comuni non capiluoghi che contavano non meno di 20000 abitanti popolazione superiore a 10000 abitanti presenti alla data dello stesso censimento, non sificati secondo le cause di morte (a).

Piemonte										Liguria			Numeri dell'Elenco nosologico
Bra *	Mondovì	Saluzzo	Savigliano *	Domodossola	Pallanza	Pinerolo *	Susa	Biella *	Varallo	Chiavari *	San Remo *	Albenga	
1	3	—	1	—	—	—	—	1	2	2	1	—	1 a 5
8	6	3	10	3	1	7	—	14	1	9	8	2	6 a 9
1	—	—	—	—	—	—	—	—	—	—	—	—	10
1	—	—	—	—	—	—	—	—	—	—	—	—	11
—	3	—	—	—	—	—	—	1	—	—	1	—	12
4	2	9	4	2	—	2	1	10	—	1	4	—	14-a e 14-b
—	—	—	—	1	—	—	—	—	—	—	—	—	15
—	—	—	—	—	—	—	—	—	—	—	—	—	17
—	—	—	—	—	—	—	—	—	—	—	—	—	19
1	—	—	1	2	—	—	—	—	—	1	2	1	20
14	3	2	—	—	—	—	—	—	—	—	—	—	21
5	2	4	1	—	8	3	—	11	2	6	7	8	22-a e 22 b
—	—	—	—	—	—	—	—	—	—	—	—	—	23-a e 23-b
1	—	—	—	—	—	—	—	1	—	—	—	—	26-a, 26-b e 26-c
—	—	—	—	—	—	—	—	—	—	1	—	—	32
—	1	—	—	—	—	—	—	2	1	—	—	—	33
2	—	1	2	1	—	2	—	2	—	—	1	—	35
3	—	—	3	—	2	1	—	9	1	4	1	—	36
—	—	—	—	—	—	—	—	—	—	—	—	—	38
—	1	1	1	2	—	—	—	—	—	—	—	—	39
—	2	—	—	—	—	—	—	10	—	—	2	—	172
—	—	—	—	—	—	—	—	1	—	2	—	—	41-a
—	—	—	—	—	—	—	—	—	—	—	—	—	41 b
12	27	6	22	13	25	24	2	16	15	31	36	9	43
3	1	1	2	—	1	2	—	—	—	1	5	—	42
—	1	—	3	1	—	—	—	3	—	2	3	—	47 a 49
5	—	1	—	1	—	2	—	3	1	—	6	2	44 a 46, 49-a e 49-b
—	—	1	1	1	—	—	—	3	—	—	3	—	50
—	1	1	—	—	—	—	—	—	—	—	—	—	16, 18, 24, 27-a, 27-b, 27-c, 27-d, 28, 29, 30, 31, 34, 37, 40, 51, 52, 53
—	—	—	—	—	—	—	—	—	—	—	—	—	54
2	—	—	—	—	—	—	—	—	—	—	—	—	55
—	2	—	—	—	—	—	—	2	—	—	1	—	57, 58, 59
—	2	3	—	—	—	—	—	—	—	—	—	—	60 e 173
3	—	5	2	2	1	2	—	1	3	1	—	—	61
20	6	5	12	10	13	16	12	9	4	14	21	1	62

Segue: TAVOLA XXI. — B) Morti, durante l'anno 1928, nei Comuni ex capiluoghi di provincia presenti al censimento del 1° dicembre 1921, e nei Comuni che avevano un centro di considerati nella Tavola XXI-A, clas

o di circondario, nei Comuni non capiluoghi che contavano non meno di 20000 abitanti popolazione superiore a 10000 abitanti presenti alla data dello stesso censimento, non sificati secondo le cause di morte (a).

Numeri dell'Elenco nosologico	Cause di morte								Piemonte										Liguria			Numeri dell'Elenco nosologico
		Acqui	Asti *	Casale Monferrato *	Novi Ligure *	Tortona *	Ivrea	Alba	Bra *	Mondovì	Saluzzo	Savigliano *	Domodossola	Pallanza	Pinerolo *	Susa	Biella *	Varallo	Chiavari *	San Remo *	Albenga	
63-a, 63-b, 64-a, 64-b	Anemie e leucemie	2	4	1	2	1	—	1	—	1	—	2	—	—	—	1	—	1	2	—	63-a, 63-b, 64-a, 64-b	
66-a	Morbo di Flaiani-Basedow	—	—	—	—	—	—	—	—	—	—	1	—	—	—	1	—	—	—	1	66-a	
66-b	Altre malattie della ghiandola tiroide	—	—	—	—	1	—	—	—	—	—	—	—	—	—	1	—	—	—	—	66-b	
67	Malattie delle ghiandole paratiroidi	—	—	—	—	—	—	—	—	—	—	—	—	—	—	—	—	—	—	—	67	
69	Malattie delle capsule surrenali (Morbo di Addison)	—	—	—	—	—	—	—	—	—	—	—	—	—	—	—	—	—	—	—	69	
70 a 80	Tumori maligni	21	32	26	24	30	14	15	10	26	9	13	7	8	14	3	32	2	23	25	6	
56, 65, 68, 69bis, 81, 82	Altre malattie generali	—	1	3	—	2	2	—	2	—	1	—	—	—	1	—	—	1	—	—	56, 65, 68, 69bis, 81, 82	
83	Meningite semplice cerebrale e spinale	2	5	4	4	1	7	—	5	2	1	1	1	1	1	—	1	5	—	2	83	
86	Encefalite	—	1	—	1	—	—	—	—	—	—	—	—	—	1	—	—	1	2	—	86	
87, 88, 91	Apoplezia, congestione, embolia, trombosi e ramollimento cerebrale	14	65	46	16	23	14	15	20	27	21	16	6	5	38	2	23	5	20	21	5	
84	Tabe dorsale	—	—	—	1	—	—	—	—	—	—	—	—	—	1	—	1	—	—	—	84	
89-a e 89-b	Paralisi senza causa indicata	1	1	4	2	5	2	2	10	10	—	4	1	1	2	1	3	1	—	4	—	
92	Paralisi progressiva degli alienati o demenza paralitica	—	—	—	—	—	—	—	—	—	—	—	—	—	—	—	1	—	—	—	92	
93	Altre forme di alienazione mentale	—	—	3	—	1	1	—	—	1	—	—	—	—	—	—	—	—	—	—	93	
98	Eclampsia infantile	—	—	—	—	1	—	1	—	—	2	3	—	—	2	1	—	2	—	1	98	
84-a, 85, 90, 94, 95, 96, 97, 99	Altre malattie del sistema nervoso	2	4	7	—	—	1	2	—	3	3	1	2	—	1	—	4	—	3	4	—	
103	Bronchite acuta	1	2	2	—	3	2	1	9	1	1	—	2	—	—	1	1	2	5	—	103	
104	Bronchite cronica	3	6	17	6	6	—	5	7	4	6	2	1	2	11	3	6	1	6	12	104	
105	Malattie della pleura	1	8	3	2	—	1	1	2	1	2	—	1	3	1	—	1	—	—	4	105	
107-a e 107-b	Polmonite crupale	7	30	19	11	4	13	10	11	11	7	22	12	2	21	4	21	1	13	10	107-a e 107-b	
108	Bronco polmonite acuta (compresa la bronchite capillare)	22	47	27	18	38	12	14	22	42	32	13	33	15	43	6	39	1	25	28	108	
102-a, 102-b, 106, 109-a, 109-b, 110-a, 110-b, 111, 112	Altre malattie dell'apparecchio respiratorio (esclusa la tubercolosi)	1	5	8	4	1	2	—	1	1	—	1	—	3	1	1	1	—	2	4	1	
113-a	Aneurisma	1	1	—	1	—	—	1	—	—	1	1	1	2	1	—	—	—	1	—	1	
113-b e 113-c	Arteriosclerosi ed altre malattie delle arterie	4	7	7	2	1	—	3	3	6	7	5	5	2	2	3	6	—	1	3	—	
117-a, 117-b e 118	Malattie del cuore e del pericardio	27	62	72	39	24	23	42	41	48	32	45	14	21	67	15	87	6	32	65	14	
119	Angina pectoris	1	3	3	1	—	—	—	1	—	1	1	—	—	—	1	2	1	1	7	—	
114, 115, 116, 121, 122	Altre malattie dell'apparecchio circolatorio	1	3	—	—	—	2	—	—	—	—	—	1	—	1	1	2	—	1	—	—	
125-a	Ulcera dello stomaco	1	3	5	2	—	1	2	1	1	—	2	—	—	—	—	3	—	—	2	—	
125-b	Ulcera del duodeno	—	1	2	—	—	1	1	—	—	—	—	—	—	—	2	—	—	1	—	1	
126	Altre malattie dello stomaco	3	3	1	—	—	—	—	4	—	2	1	—	2	1	—	4	—	1	—	1	
127-a e 127-b	Cirrosi epatica	5	14	9	2	2	3	4	4	—	6	2	6	2	10	5	9	2	3	2	1	
129	Calcoli biliari	—	2	2	—	—	—	—	—	—	—	—	1	—	—	—	—	1	—	—	—	
128, 130, 132	Atrofia gialla acuta del fegato, ittero grave ed altre malattie del fegato (escluso l'echinococco)	2	1	1	1	—	1	2	3	—	1	—	—	1	1	—	1	—	3	2	—	

(a) Veggasi la nota a pag. 194.

Segue: TAVOLA XXI. — B) Morti, durante l'anno 1928, nei Comuni ex capiluoghi di provincia presenti al censimento del 1° dicembre 1921, e nei Comuni che avevano un centro di considerati nella Tavola XXI-A, clas

Numeri dell'Elenco nosologico	Cause di morte							
		Acqui	Asti *	Casale Monferrato *	Novi Ligure *	Tortona *	Ivrea	Alba
134-a	Enteriti (al di sotto di 2 anni) . . .	12	19	16	9	9	17	7
134-b	Enteriti (da 2 anni in su) . . .	9	6	22	2	2	1	7
135	Volvolo, occlusione intestinale . . .	2	3	5	1	4	1	—
137	Ernie intestinali e addominali . . .	2	3	4	1	2	1	1
131, 138	Malattie da echinococco . . .	—	1	—	—	—	—	—
139-a, 139-b, 139-c, 139-d, 139-e, 139-f	Malattie da parassiti intestinali (escluso l'echinococco e l'anchilostoma) . . .	—	—	—	—	—	—	—
140	Anchorostomiasi . . .	—	—	—	—	—	—	—
141	Appendicite e tifo . . .	1	4	4	—	—	2	—
143	Peritonite senza causa indicata . . .	1	5	4	1	3	—	1
123, 124-a, 124-b, 133, 136, 142, 145	Altre malattie dell'apparecchio digerente . . .	—	4	2	—	—	2	2
146-a	Nefrite acuta . . .	—	—	—	1	—	—	1
146-b	Nefrite cronica . . .	3	8	8	4	5	6	3
146-o e 146-d	Altre malattie dei reni e dei loro annessi . . .	—	—	2	—	—	—	—
147	Malattie della vescica . . .	2	1	2	—	—	—	—
148	Calcoli delle vie urinarie . . .	—	2	2	—	—	1	—
149-a, 149-b, 149-c	Altre malattie dell'apparecchio uropoietico e della prostata . . .	2	1	3	2	3	2	—
153-a, 153-b	Malattie dell'utero . . .	—	1	—	—	—	—	—
151, 152 e 154	Altre malattie non puerperali degli organi genitali femminili . . .	1	2	2	—	—	—	1
160	Febbre puerperale . . .	2	3	1	—	—	—	1
161	Pelvi e metroperitonite puerperali . . .	—	1	—	—	—	—	—
156-a a 159, 162 a 164	Altre malattie di gravidanza, parto e puerperio . . .	—	2	1	—	1	—	1
165 a 170	Malattie della pelle e dei suoi annessi . . .	1	2	1	6	1	—	2
171, 174, 175, 176	Malattie delle ossa, delle articolazioni, psioite ed altre malattie degli organi della locomozione . . .	1	1	1	5	—	1	1
180	Alcoolismo acuto . . .	—	—	—	—	—	—	—
177	Alcoolismo cronico . . .	1	—	—	1	—	—	1
181 a 199, 207 a 209	Morti violente accidentali . . .	8	18	19	9	7	9	11
200-a a 202, 204	Omicidi e infanticidi . . .	—	1	3	1	—	1	—
210 a 219	Suicidi . . .	1	16	9	2	3	2	1
100, 101, 120, 150, 155, 178 e 179	Altre malattie . . .	3	5	3	1	2	2	3
o	Morti per causa ignota o non dichiarata o male indicata . . .	—	—	—	—	—	—	—
	TOTALE . . .	232	647	513	258	264	201	229

o di circondario, nei Comuni non capiluoghi che contavano non meno di 20000 abitanti popolazione superiore a 10000 abitanti presenti alla data dello stesso censimento, non significati secondo le cause di morte (a).

Piemonte										Liguria			Numeri dell'Elenco nosologico
Bra *	Mondovì	Saluzzo	Savigliano *	Domodossola	Pallanza	Finero *	Susa	Biella *	Varallo	Chiavari *	San Remo *	Albenga	
35	16	27	14	16	8	12	2	5	—	2	12	4	134-a
5	5	10	5	4	5	4	2	5	—	4	6	1	134-b
3	3	—	—	2	—	2	—	4	1	1	3	—	135
—	4	5	—	1	—	2	—	4	—	—	2	—	137
—	—	—	—	—	—	—	—	—	—	—	—	—	131, 138
—	—	—	—	—	—	—	—	—	—	—	—	—	139-a, 139-b, 139-c, 139-d, 139-e, 139-f
—	1	1	4	1	—	1	1	—	—	—	—	—	140
2	1	1	1	1	—	6	—	4	—	3	2	—	141
—	—	—	—	—	—	—	—	—	—	—	1	—	143
2	1	—	3	—	—	2	—	—	—	—	6	4	123, 124-a, 124-b, 133, 136, 142, 145
6	7	2	6	5	5	7	3	16	4	5	8	1	146-a, 146-b
2	1	—	1	—	—	—	—	1	—	—	1	—	146-c e 146-d
—	1	1	1	1	—	3	—	2	—	2	1	—	147
—	—	—	—	—	—	2	—	1	—	—	1	—	148
1	2	—	—	—	—	—	—	5	1	1	1	—	149-a, 149-b, 149-c
—	1	—	—	1	1	1	—	3	—	—	—	—	153-a, 153-b
—	—	2	—	—	—	—	—	2	—	—	—	—	151, 152 e 154
—	—	1	1	—	—	—	—	2	—	—	—	—	160
—	2	1	2	—	—	1	—	—	—	1	—	—	161
—	2	1	—	—	1	—	—	2	—	2	2	—	156-a a 159, 162 a 164
—	1	—	2	1	—	1	—	3	—	—	1	—	165 a 170
—	1	—	—	—	—	—	—	—	—	2	—	—	171, 174, 175, 176
—	—	—	—	—	—	—	—	—	—	—	—	—	180
5	11	10	2	9	3	10	4	28	2	8	9	4	177
—	—	—	—	—	—	—	—	—	—	—	—	—	181 a 199, 207 a 209
2	3	1	1	—	4	5	—	10	—	3	8	2	200-a a 202, 204
5	—	3	2	3	1	3	1	9	—	—	3	2	210 a 219
—	—	—	—	—	—	—	—	—	—	3	—	—	100, 101, 120, 150, 155, 178 e 179
—	—	—	1	—	—	—	—	—	—	3	—	—	o
										262	391	101	

(a) Veggasi la nota a pag. 194.

Segue: TAVOLA XXI. — B) Morti, durante l'anno 1928, nei Comuni ex capiluoghi di provincia presenti al censimento del 1° dicembre 1921, e nei Comuni che avevano un centro di considerati nella Tavola XXI-A, clas

Numeri dell'Elencosologico	Cause di morte	Lombardia										
		Clusone	Treviglio *	Breno	Chiari	Salò	Verolanuova	Lecco *	Casalmaggiore	Crema *	Abbategrasso	Legnano *
1 a 5	Malattie fetali e vizi congeniti . . .	—	1	—	—	1	3	1	1	6	—	1
6 a 9	Debolezza congenita, immaturità e malattie speciali dei neonati . . .	4	6	5	19	2	9	9	11	33	3	12
10	Vaiuolo e vaiuoloide	—	—	—	—	—	—	—	—	—	—	—
11	Morbillo	—	1	—	—	1	12	2	—	7	—	—
12	Scarlattina	—	—	—	—	—	—	—	—	—	—	1
14-a e 14-b	Infezioni tifoidee (tifo addominale e paratifi)	2	8	2	5	2	7	9	14	10	7	6
15	Tifo petecchiale	—	—	—	—	—	—	—	—	—	—	—
17	Febbre melitense	—	—	—	—	—	—	—	—	—	—	—
19	Meningite cerebro-spinale epidemica .	—	—	—	—	—	—	—	—	—	—	—
20	Difterite e croup	—	3	—	3	1	1	3	—	3	—	1
21	Pertosse	6	2	—	11	1	—	2	2	5	—	2
22-a e 22-b	Influenza	1	2	1	4	1	—	2	5	4	21	5
23-a e 23-b	Malaria e cachessia palustre	—	1	—	—	—	—	—	—	—	—	—
26-a, 26-b e 26-c	Dissenteria	—	2	—	—	—	—	—	1	—	2	—
32	Poliomielite anteriore acuta	—	1	—	—	—	—	—	—	—	—	—
33	Encefalite letargica	—	—	—	—	—	—	—	1	—	—	1
33	Risipola	—	1	—	—	1	1	—	—	1	3	2
35	Setticemia e pioemia (non puerperali).	1	4	—	2	2	—	4	—	2	3	3
36	Pustola maligna, carbonchio	—	—	—	—	—	—	—	—	—	—	—
38	Rabbia	—	—	—	1	—	—	—	—	—	—	—
39	Tetano	—	1	—	—	—	—	—	—	—	—	1
39	Reumatismo articolare acuto	—	2	—	3	—	—	1	—	1	1	—
41	Tubercolosi disseminata (a) acuta	—	2	—	1	—	—	—	—	—	—	1
41	Tubercolosi disseminata (b) cronica	1	—	—	—	2	4	—	1	2	—	—
43	Tubercolosi dell'apparecchio respiratorio	6	27	4	11	7	9	22	16	41	34	54
42	Tubercolosi delle meningi e del sistema nervoso centrale	2	11	1	—	—	1	3	1	12	8	2
47 a 49	Tubercolosi articolare, delle ossa e della colonna vertebrale	2	1	—	2	—	—	4	—	2	—	1
44 a 46, 49-a e 49-b	Tubercolosi dell'intestino e del peritoneo, dell'apparecchio genito-urinario, di altri organi e di organi non specificati	2	4	1	1	—	2	2	2	5	3	4
50	Sifilide	—	—	—	—	1	—	1	2	—	—	—
16, 18, 24, 27-a, 27-b, 27-c, 27-d, 28, 29, 30, 31, 34, 37, 40, 51, 52, 53	Altre malattie infettive	—	—	—	1	—	—	—	—	—	—	—
54	Rachitide	—	—	—	—	—	—	—	—	—	—	—
55	Pellagra	—	—	—	—	1	—	—	1	—	—	—
57, 58, 59	Scorbuto, porpora emorragica, emofilia	—	1	—	—	—	—	—	1	2	—	1
60 e 173	Gotta e reumatismo cronico	—	—	—	—	—	—	1	—	4	—	—
61	Diabete	—	1	—	—	1	—	3	6	—	3	—
62	Marasma senile	3	25	6	5	6	9	14	13	30	39	4

(a) Veggasi la nota a pag. 194.

o di circondario, nei Comuni non capiluoghi che contavano non meno di 20 000 abitanti popolazione superiore a 10 000 abitanti presenti alla data dello stesso censimento, non significati secondo le cause di morte (a).

Numeri dell'Elencosologico	Venezia Tridentina															Numeri dell'Elencosologico			
	Lodi *	Monza *	Seregno *	Sesto S. Giovanni *	Mortara	Vigevano *	Voghera *	Busto Arsizio *	Gallarate	Saronno *	Bressanone	Merano *	Borgo	Cavalese	Cles		Riva	Rovereto *	Tione
1 a 5	2	6	—	1	—	1	8	5	1	4	—	—	—	3	—	—	1	—	1 a 5
6 a 9	15	25	15	8	3	10	16	13	15	8	13	15	2	2	2	2	7	—	6 a 9
10	—	—	1	—	—	2	1	—	—	4	—	—	—	—	—	—	4	—	10
11	—	—	—	—	—	—	—	—	—	—	—	—	—	—	—	—	—	—	11
12	—	—	—	—	—	—	—	—	—	—	—	—	—	—	—	—	—	—	12
14-a e 14-b	28	37	6	2	5	10	12	7	2	1	2	2	—	—	—	2	1	—	14-a e 14-b
15	—	—	—	—	—	—	—	—	—	—	—	—	—	—	—	—	—	—	15
17	—	—	—	—	—	—	—	—	—	—	—	—	—	—	—	—	—	—	17
19	—	—	—	—	—	—	—	—	—	—	—	—	—	—	—	—	—	—	19
20	1	8	—	2	—	—	1	2	—	4	4	1	3	—	—	2	1	—	20
21	—	3	1	1	—	5	—	7	—	1	—	—	2	—	—	—	—	—	21
22-a e 22-b	9	6	2	10	7	24	5	6	3	14	—	—	3	1	3	1	3	1	22-a e 22-b
23-a e 23-b	—	—	—	—	—	—	—	—	—	—	—	—	—	—	—	—	—	—	23-a e 23-b
26-a, 26-b e 26-c	—	—	—	—	—	—	1	—	—	—	—	—	—	—	—	3	—	—	26-a, 26-b e 26-c
32	2	—	—	—	—	—	—	—	—	—	1	—	—	—	—	—	—	—	32
33	—	—	—	—	—	—	—	—	—	—	—	—	—	1	—	—	—	—	33
33	—	4	3	—	—	2	1	—	—	—	1	—	—	—	2	2	1	—	33
35	12	8	1	1	4	6	3	6	1	3	—	6	4	—	1	—	4	—	35
36	—	—	—	—	—	—	—	—	—	—	—	—	—	—	—	—	—	—	36
38	—	—	—	—	—	—	—	—	—	—	—	—	—	—	—	—	—	—	38
39	1	3	—	1	—	—	—	—	—	—	—	—	—	—	—	—	—	—	39
39	1	3	—	1	—	—	—	—	—	—	—	—	—	—	—	—	—	—	39
41	4	1	—	1	—	—	—	—	—	—	—	—	—	—	—	—	—	—	41-a
41	—	1	—	—	—	—	—	—	—	—	—	—	—	—	2	—	—	—	41-b
43	58	83	24	28	7	31	48	34	41	40	27	53	25	6	9	17	30	4	43
42	4	7	1	4	—	5	9	1	—	4	1	6	3	1	1	2	8	—	42
47 a 49	4	2	1	4	—	—	2	2	1	3	1	1	5	—	1	—	—	—	47 a 49
44 a 46, 49-a e 49-b	4	2	3	1	1	3	3	3	3	2	—	1	1	—	—	1	1	—	44 a 46, 49-a e 49-b
50	—	—	1	—	—	2	—	—	—	—	—	1	—	—	—	1	—	—	50
16, 18, 24, 27-a, 27-b, 27-c, 27-d, 28, 29, 30, 31, 34, 37, 40, 51, 52, 53	1	—	1	—	1	—	—	—	—	2	—	—	—	—	—	—	—	—	16, 18, 24, 27-a, 27-b, 27-c, 27-d, 28, 29, 30, 31, 34, 37, 40, 51, 52, 53
54	—	—	—	—	—	—	—	—	—	—	—	—	—	—	—	—	—	—	54
55	—	—	—	—	—	—	—	—	—	—	—	—	1	—	—	—	—	—	55
57, 58, 59	—	1	1	—	—	—	—	—	1	—	—	2	—	1	—	—	—	—	57, 58, 59
60 e 173	—	2	—	—	—	—	—	—	—	1	—	—	—	—	1	2	—	—	60 e 173
61	2	8	—	—	1	4	7	1	1	2	2	2	2	—	—	—	1	—	61
62	46	50	12	2	4	14	11	27	14	6	21	31	17	6	5	4	25	—	62

Segue: TAVOLA XXI. — B) Morti, durante l'anno 1928, nei Comuni ex capiluoghi di provincia presenti al censimento del 1° dicembre 1921, e nei Comuni che avevano un centro di considerati nella Tavola XXI-A, clas

Numeri dell'Elenco nosologico	Cause di morte	Lombardia										
		Clusone	Treviglio *	Breno	Chiari	Salò	Verolanuova	Lecco *	Casalmag-giore	Crema *	Abbate-grasso	Legnano *
63-a, 63-b, 64-a, 64-b	Anemie e leucemie	1	—	—	3	—	1	1	2	—	3	1
66-a	Morbo di Flaiani-Basedow	—	—	1	—	—	—	—	—	—	—	2
66-b	Altre malattie della ghiandola tiroide.	—	—	—	—	—	—	—	—	—	—	—
67	Malattie delle ghiandole paratiroidi . .	—	—	—	—	—	—	2	—	—	—	2
69	Malattie delle capsule surrenali (Morbo di Addison)	—	—	—	—	—	—	—	—	—	—	—
70 a 80	Tumori maligni	6	19	6	4	9	5	35	21	16	21	23
56, 65, 68, 69bis, 81, 82	Altre malattie generali	—	—	—	1	—	—	—	—	4	—	1
83	Meningite semplice cerebrale e spinale	—	6	3	4	1	—	1	1	1	2	5
86	Encefalite	—	—	1	—	—	—	—	1	1	—	1
87, 88, 91	Apoplessia, congestione, embolia, trombosi e rammollimento cerebrale . .	6	30	3	17	14	12	42	24	37	24	24
84	Tabe dorsale	—	—	—	—	—	1	2	—	—	—	—
89-a e 89-b	Paralisi senza causa indicata	1	—	1	5	2	3	3	3	3	2	1
92	Paralisi progressiva degli alienati o demenza paralitica	—	—	—	—	—	1	—	—	—	—	—
93	Altre forme di alienazione mentale . .	—	1	—	—	—	1	—	1	1	—	—
98	Eclampsia infantile	—	1	2	—	1	—	2	2	4	—	—
84-a, 85, 90, 94, 95, 96, 97, 99	Altre malattie del sistema nervoso . .	1	3	—	—	1	1	—	—	14	4	1
103	Bronchite acuta	2	4	1	4	—	4	10	2	17	2	2
104	Bronchite cronica	—	7	3	4	1	8	8	11	8	10	3
105	Malattie della pleura	1	2	—	—	3	1	—	1	8	4	3
107-a e 107-b	Polmonite crupale	3	14	5	10	6	7	31	7	34	15	26
108	Bronco polmonite acuta (compresa la bronchite capillare)	21	29	28	20	7	14	39	6	27	18	27
102-a, 102-b, 106, 109-a, 109-b, 110-a, 110-b, 111, 112	Altre malattie dell'apparecchio respiratorio (esclusa la tubercolosi) . . .	1	5	—	2	—	1	8	1	3	—	3
113-a	Aneurisma	1	2	—	2	—	—	2	—	—	—	—
113-b e 113-c	Arteriosclerosi ed altre malattie delle arterie	—	—	—	3	1	1	5	10	1	7	4
117-a, 117-b e 118	Malattie del cuore e del pericardio . .	18	34	14	33	20	30	59	23	59	39	46
119	Angina pectoris	—	1	—	1	—	1	2	—	1	2	1
114, 115, 116, 121, 122	Altre malattie dell'apparecchio circolatorio	—	1	—	—	—	—	1	—	3	—	1
125-a	Ulcera dello stomaco	—	—	—	—	1	—	1	1	1	—	—
125-b	Ulcera del duodeno	1	—	—	—	1	—	—	—	—	—	1
126	Altre malattie dello stomaco	1	8	—	—	2	4	—	—	—	1	—
127-a e 127-b	Cirrosi epatica	1	2	—	3	3	—	5	1	6	4	2
129	Calcoli biliari	—	—	—	—	—	—	—	—	—	1	3
128, 130, 132	Atrofia gialla acuta del fegato, ittero grave ed altre malattie del fegato (escluso l'echinococco)	1	2	2	1	1	—	1	—	3	2	1

(a) Veggasi la nota a pag. 194.

o di circondario, nei Comuni non capiluoghi che contavano non meno di 20000 abitanti popolazione superiore a 10000 abitanti presenti alla data dello stesso censimento, non significati secondo le cause di morte (a).

Numeri dell'Elenco nosologico	Venezia Tridentina														Numeri dell'Elenco nosologico				
	Lodi *	Monza *	Seregno *	Sesto S. Giovanni *	Mortara	Vigevano *	Voghera *	Busto Arsizio *	Gallarate	Saronno *	Bressanone	Merano *	Borgo	Cavalese		Cles	Riva	Rovereto *	Tione
63-a, 63-b, 64-a, 64-b	3	2	1	—	1	—	1	1	2	2	—	2	1	1	—	2	2	—	63-a, 63-b, 64-a, 64-b
66-a	—	—	—	—	—	—	—	—	—	1	—	1	—	—	—	—	—	—	66-a
66-b	—	—	—	—	—	—	—	—	—	—	—	—	—	—	—	—	—	—	66-b
67	—	—	—	—	—	—	—	—	—	—	—	—	—	—	—	—	1	—	67
69	—	—	—	—	—	—	—	—	—	1	—	—	—	—	—	—	—	—	69
70 a 80	43	46	13	13	9	23	29	22	27	19	9	35	5	5	4	10	25	4	70 a 80
56, 65, 68, 69bis, 81, 82	—	1	—	—	—	—	—	—	1	4	—	2	1	—	—	—	—	—	56, 65, 68, 69bis, 81, 82
83	—	7	3	4	1	3	1	3	5	—	1	1	3	1	1	1	—	—	83
86	—	4	—	3	—	—	—	—	—	—	1	—	—	—	1	—	—	—	86
87, 88, 91	44	65	16	13	16	29	39	41	31	28	8	29	9	4	7	15	33	3	87, 88, 91
84	—	1	—	—	—	—	—	—	—	—	1	—	—	—	—	—	1	—	84
89-a e 89-b	1	8	—	3	1	3	2	2	—	3	1	2	—	—	—	—	—	—	89-a e 89-b
92	—	3	—	—	—	—	—	4	—	—	—	—	—	—	—	—	—	—	92
93	—	2	—	—	—	—	—	19	—	—	—	—	—	—	—	—	—	—	93
98	3	4	4	2	—	1	—	1	1	2	3	—	2	—	—	1	1	—	98
84-a, 85, 90, 94, 95, 96, 97, 99	2	5	2	3	2	8	6	2	1	—	—	2	—	2	—	2	1	—	84-a, 85, 90, 94, 95, 96, 97, 99
103	5	9	16	3	2	—	—	3	5	—	1	—	1	—	—	1	2	1	103
104	7	8	3	4	1	2	1	10	6	1	1	1	2	1	1	4	2	3	104
105	3	14	—	3	1	2	6	4	5	3	2	2	—	—	—	1	—	—	105
107-a e 107-b	19	74	16	18	8	10	23	29	15	34	13	33	—	3	5	8	6	2	107-a e 107-b
108	45	110	43	33	4	26	34	45	18	27	5	3	15	10	2	10	21	3	108
102-a, 102-b, 106, 109-a, 109-b, 110-a, 110-b, 111, 112	8	11	4	3	—	1	3	6	—	3	1	11	4	3	1	—	1	—	102-a, 102-b, 106, 109-a, 109-b, 110-a, 110-b, 111, 112
113-a	4	1	—	—	—	—	1	1	1	—	—	1	—	—	—	—	—	—	113-a
113-b e 113-c	10	5	1	4	3	2	2	1	—	15	1	6	1	1	—	4	1	—	113-b e 113-c
117-a, 117-b e 118	72	111	27	34	17	54	45	58	31	43	14	46	24	9	12	16	34	6	117-a, 117-b e 118
119	3	—	—	—	—	1	1	—	—	—	2	1	2	—	—	—	2	—	119
114, 115, 116, 121, 122	1	—	—	—	—	—	—	—	2	1	2	—	1	—	—	—	—	—	114, 115, 116, 121, 122
125-a	2	—	—	—	—	—	—	2	3	1	—	12	—	—	—	—	—	—	125-a
125-b	1	—	—	—	—	—	—	—	—	1	—	3	—	—	—	—	—	—	125-b
126	1	3	2	—	—	2	1	2	3	—	1	1	—	—	—	—	—	—	126
127-a e 127-b	6	15	4	1	2	4	3	8	7	2	2	7	2	—	1	1	2	—	127-a e 127-b
129	—	1	—	1	2	1	—	1	—	—	—	3	—	—	—	1	2	1	129
128, 130, 132	7	3	—	1	1	3	4	3	1	—	—	4	1	2	—	—	—	—	128, 130, 132

Segue: TAVOLA XXI. — B) Morti, durante l'anno 1928, nei Comuni ex capiluoghi di provincia presenti al censimento del 1° dicembre 1921, e nei Comuni che avevano un centro di considerati nella Tavola XXI-A, clas

Table with columns: Numeri dell'Elenco nosologico, Cause di morte, and 12 columns for Lombard provinces (Clusone, Treviglio, Breno, Chiari, Salò, Verolanova, Lecco, Casalmaggiore, Crema, Abbiategrasso, Legnano). Rows include various causes of death like Enteriti, Malattie da parassiti intestinali, Nefrite, etc., ending with a TOTAL row.

o di circondario, nei Comuni non capiluoghi che contavano non meno di 20000 abitanti popolazione superiore a 10000 abitanti presenti alla data dello stesso censimento, non sificati secondo le cause di morte (a).

Table with columns: 12 columns for Veneto provinces (Lodi, Monza, Seregno, Sesto S. Giovanni, Mortara, Vigevano, Voghera, Busto Arsizio, Gallarate, Saronno, Bressanone, Merano, Borgo, Cavalese, Cles, Riva, Rovereto, Tione) and Numeri dell'Elenco nosologico. Rows include various causes of death, ending with a TOTAL row.

(a) Veggasi la nota a pag. 194.

Segue: TAVOLA XXI. — B) Morti, durante l'anno 1928, nei Comuni ex capiluoghi di provincia presenti al censimento del 1° dicembre 1921, e nei Comuni che avevano un centro di considerati nella Tavola XXI-A, clas

Numeri dell'Elenco nosologico	Cause di morte	Veneto						
		Feltre	Pieve di Cadore	Adria *	Vittorio Veneto	Civiale del Friuli	Pordenone*	Tolmezzo
63-a, 63-b, 64-a, 64-b	Anemie e leucemie	1	—	7	—	—	—	—
66-a	Morbo di Flaiani-Basedow	—	—	—	—	—	—	—
66-b	Altre malattie della ghiandola tiroide	—	—	—	—	—	—	—
67	Malattie delle ghiandole paratiroidei	—	—	—	—	2	—	—
69	Malattie delle capsule surrenali (Morbo di Addison)	—	—	—	—	—	—	—
70 a 80	Tumori maligni	15	2	26	12	13	21	11
56, 65, 68, 69bis, 81, 82	Altre malattie generali	1	1	—	1	—	—	—
83	Meningite semplice cerebrale e spinale	1	—	1	6	2	—	—
86	Encefalite	—	—	2	—	—	—	—
87, 88, 91	Apoplezia, congestione, embolia, trombosi e rammollimento cerebrale	17	—	49	18	17	16	5
84	Tabè dorsale	1	—	—	—	—	—	—
89-a e 89-b	Paralisi senza causa indicata	2	1	4	1	4	1	—
92	Paralisi progressiva degli alienati e demenza paralitica	—	—	—	—	—	—	—
93	Altre forme di alienazione mentale	7	—	—	—	—	—	—
98	Eclampsia infantile	2	—	5	2	1	1	2
84-a, 85, 90, 94, 95, 96, 97, 99	Altre malattie del sistema nervoso	6	2	4	1	—	9	1
103	Bronchite acuta	2	—	3	1	2	—	—
104	Bronchite cronica	2	4	6	3	3	4	—
105	Malattie della pleura	3	—	3	4	2	—	—
107-a e 107-b	Polmonite crupale	16	1	9	11	6	4	6
108	Bronco polmonite acuta (compresa la bronchite capillare)	29	2	29	43	8	27	3
102-a, 102-b, 106, 109-a, 109-b, 110-a, 110-b, 111, 112	Altre malattie dell'apparecchio respiratorio (esclusa la tubercolosi)	4	3	4	3	3	1	1
113-a	Aneurisma	1	—	1	—	2	1	—
113-b e 113-c	Arteriosclerosi ed altre malattie delle arterie	6	2	2	6	1	2	—
117-a, 117-b e 118	Malattie del cuore e del pericardio	34	3	39	42	26	35	26
119	Angina pectoris	—	—	3	—	1	—	1
114, 115, 116, 121, 122	Altre malattie dell'apparecchio circolatorio	1	—	—	1	—	1	—
125-a	Ulcera dello stomaco	4	—	—	—	—	2	—
125-b	Ulcera del duodeno	—	—	1	—	—	—	—
126	Altre malattie dello stomaco	4	—	2	—	1	1	—
127-a e 127-b	Cirrosi epatica	7	—	2	2	2	3	1
129	Calcoli biliari	—	—	4	—	—	1	—
128, 130, 132	Atrofia gialla acuta del fegato, ittero grave ed altre malattie del fegato (escluso l'echinococco)	—	—	2	—	3	1	—

o di circondario, nei Comuni non capiluoghi che contavano non meno di 20000 abitanti popolazione superiore a 10000 abitanti presenti alla data dello stesso censimento, non sificati secondo le cause di morte (a).

Numeri dell'Elenco nosologico	Venezia Giulia												
	Cavarzere	Chioggia *	Asiago	Bassano *	Schio *	Volosca Abbazia	Gradisca	Idria	Capodistria	Lussin-piccolo	Parenzo	Pisino	Postumia
63-a, 63-b, 64-a, 64-b	3	1	—	2	3	1	—	—	—	—	—	1	—
66-a	—	—	—	—	—	—	—	—	—	—	—	—	—
66-b	—	—	—	—	2	—	—	—	—	—	—	—	—
67	—	—	—	—	1	—	—	3	—	—	—	—	1
69	—	1	—	1	—	—	—	1	—	—	—	—	—
70 a 80	10	19	1	18	12	7	1	4	14	4	3	3	4
56, 65, 68, 69bis, 81, 82	1	1	—	1	—	—	1	1	—	—	—	—	—
83	6	13	1	2	5	—	—	—	—	—	—	—	1
86	—	—	—	—	—	—	—	—	—	—	—	—	—
87, 88, 91	20	28	7	22	36	5	—	3	4	7	12	2	—
84	1	17	1	4	4	—	—	—	2	—	1	8	2
89-a e 89-b	—	—	—	—	—	—	—	—	—	—	—	—	—
92	—	—	—	—	—	—	—	—	—	—	—	—	—
93	—	—	—	—	—	—	—	—	—	—	—	—	—
98	2	13	—	4	—	—	—	6	9	—	6	2	1
84-a, 85, 90, 94, 95, 96, 97, 99	1	2	1	4	4	2	—	1	—	1	—	—	—
103	12	17	1	—	5	—	—	1	2	1	4	22	1
104	1	11	—	3	4	—	1	—	4	2	—	12	—
105	3	3	—	—	2	—	—	—	—	—	—	—	—
107-a e 107-b	10	25	1	11	3	2	2	1	3	3	8	39	8
108	55	72	11	19	24	1	5	11	15	7	13	2	5
102-a, 102-b, 106, 109-a, 109-b, 110-a, 110-b, 111, 112	1	2	1	—	4	—	—	1	10	3	3	9	3
113-a	—	—	1	—	1	—	—	—	1	2	—	—	—
113-b e 113-c	2	2	—	3	11	1	—	6	—	1	—	1	—
117-a, 117-b e 118	15	83	11	33	30	8	3	18	10	8	4	6	7
119	—	3	—	2	4	—	—	—	—	—	2	—	—
114, 115, 116, 121, 122	—	1	—	—	—	—	—	—	—	—	—	—	—
125-a	1	4	—	—	2	—	1	—	1	—	—	—	—
125-b	—	2	—	—	—	—	—	—	—	—	—	—	—
126	—	5	—	1	2	—	—	2	—	—	—	—	—
127-a e 127-b	3	7	1	8	6	—	—	1	1	—	1	1	1
129	1	2	—	1	—	1	—	—	—	—	1	—	—
128, 130, 132	—	7	—	—	1	—	—	—	1	—	1	—	—

(a) Veggasi la nota a pag. 194.

Segue: TAVOLA XXI. — B) Morti, durante l'anno 1928, nei Comuni ex capiluoghi di provincia presenti al censimento del 1° dicembre 1921, e nei Comuni che avevano un centro di considerati nella Tavola XXI-A, clas

Numeri dell'Elenco nosologico	Cause di morte	Veneto						
		Feltre	Pieve di Cadore	Adria *	Vittorio Veneto	Cividale del Friuli	Pordenone *	Tolmezzo
134-a	Enteriti (al di sotto di 2 anni) . . .	11	2	87	23	15	33	9
134-b	Enteriti (da 2 anni in su)	6	—	21	2	—	2	—
135	Volvolo, occlusione intestinale . . .	2	—	3	2	1	2	—
137	Ernie intestinali e addominali	4	—	2	1	—	2	1
131, 138	Malattie da echinococco	—	—	—	—	—	—	—
139-a, 139-b, 139-c, 139-d, 139-e, 139-f	Malattie da parassiti intestinali (escluso l'echinococco e l'anchilostoma) .	—	—	2	—	—	—	—
140	Anchilostomiasi	—	—	—	—	—	—	—
141	Appendicite e tifite	3	—	3	2	1	3	—
143	Peritonite senza causa indicata . . .	—	—	—	—	1	—	1
123, 124-a, 124-b, 133, 136, 142, 145	Altre malattie dell'apparecchio digerente	2	—	6	2	—	4	1
146-a	Nefrite acuta	2	—	5	1	—	1	—
146-b	Nefrite cronica	4	—	9	10	3	8	—
146-o e 146-d	Altre malattie dei reni e dei loro annessi	2	—	—	—	—	—	—
147	Malattie della vescica	—	1	1	1	—	—	—
148	Calcoli delle vie urinarie	—	—	—	—	—	—	—
149-a, 149-b, 149-c	Altre malattie dell'apparecchio uropoietico e della prostata	5	—	2	1	3	2	—
153-a, 153-b	Malattie dell'utero	—	—	—	—	—	—	—
151, 152 e 154	Altre malattie non puerperali degli organi genitali femminili	1	—	—	—	2	3	1
160	Febbre puerperale	1	—	2	1	—	2	1
161	Pelvi e metropertonite puerperali . .	—	—	—	—	—	—	—
156-a a 159, 162 a 164	Altre malattie di gravidanza, parto e puerperio	5	—	5	1	—	1	—
165 a 170	Malattie della pelle e dei suoi annessi .	4	—	5	—	2	5	—
171, 174, 175, 176	Malattie delle ossa, delle articolazioni, psioite ed altre malattie degli organi della locomozione	2	—	2	1	3	2	—
180	Alcoolismo acuto	—	—	—	1	—	—	—
177	Alcoolismo cronico	3	—	1	2	—	—	—
181 a 199, 207 a 209	Morti violente accidentali	7	—	14	4	9	10	8
200-a a 202, 204	Omicidi e infanticidi	—	—	—	2	—	—	1
210 a 219	Suicidi	2	2	2	4	2	3	—
100, 101, 120, 150, 155, 178 e 179	Altre malattie	2	1	2	1	2	3	—
o	Morti per causa ignota o non dichiarata o male indicata	—	—	—	1	—	—	—
	TOTALE	354	47	661	290	224	326	115

o di circondario, nei Comuni non capiluoghi che contavano non meno di 20000 abitanti popolazione superiore a 10000 abitanti presenti alla data dello stesso censimento, non sificati secondo le cause di morte (a).

Numeri dell'Elenco nosologico	Venezia Giulia												
	Cavarzere	Chioggia *	Asiago	Bassano *	Schio *	Volosca Abbazia	Gradisca	Idria	Capodistria	Lussin-piccolo	Parenzo	Pisino	Postumia
134-a	46	170	14	33	19	2	1	2	24	9	41	13	8
134-b	4	18	1	11	10	—	—	1	3	4	8	10	1
135	1	1	1	3	2	—	—	1	—	—	—	—	—
137	—	3	—	3	1	—	—	1	—	—	—	—	—
131, 138	—	—	—	—	—	—	—	—	—	—	—	—	—
139-a, 139-b, 139-c, 139-d, 139-e, 139-f	—	2	—	—	—	—	—	—	—	—	—	—	1
140	—	—	—	—	—	—	—	—	—	—	—	—	—
141	1	5	—	1	1	1	—	—	—	—	1	—	—
143	1	1	—	2	1	—	—	2	1	—	1	—	—
123, 124-a, 124-b, 133, 136, 142, 145	—	3	1	2	1	—	—	—	—	—	—	1	—
146-a	2	10	—	1	1	—	—	—	—	—	2	—	—
146-b	4	5	—	14	9	4	—	3	1	—	3	2	—
146-o e 146-d	1	2	—	1	—	—	—	—	—	—	—	—	2
147	1	—	—	—	—	—	—	—	—	—	—	—	—
148	1	—	—	—	—	—	—	—	—	—	—	—	—
149-a, 149-b, 149-c	—	6	—	—	3	1	—	1	—	—	—	—	—
153-a, 153-b	—	—	—	—	2	1	—	2	—	—	1	—	—
151, 152 e 154	1	1	—	1	1	—	—	—	—	—	—	—	—
160	—	—	—	—	—	—	—	—	—	—	—	1	—
161	—	—	—	—	—	—	—	—	—	—	—	—	—
156-a a 159, 162 a 164	1	1	—	2	4	1	—	—	1	—	—	—	—
165 a 170	2	6	—	2	6	2	—	—	—	—	—	—	—
171, 174, 175, 176	1	—	—	4	1	—	—	—	—	—	—	—	—
180	—	—	—	—	—	—	—	—	—	—	—	—	—
177	—	—	—	—	2	—	—	1	—	—	—	—	—
181 a 199, 207 a 209	8	16	—	10	13	2	—	5	3	5	7	6	2
200-a a 202, 204	2	—	—	—	—	—	—	—	—	—	2	1	—
210 a 219	5	2	—	1	1	4	1	—	3	—	2	1	1
100, 101, 120, 150, 155, 178 e 179	1	4	2	1	1	—	—	—	1	—	—	1	—
o	—	1	—	1	4	—	—	—	—	—	—	—	—
	340	778	82	364	428	68	28	137	188	103	183	300	79

(a) Veggasi la nota a pag. 194.

Segue: TAVOLA XXI. — B) Morti, durante l'anno 1928, nei Comuni ex capiluoghi di provincia presenti al censimento del 1° dicembre 1921, e nei Comuni che avevano un centro di considerati nella Tavola XXI-A, clas

Numeri dell'Elenco nosologico	Cause di morte	Comuni						
		Imola *	Vergato	Argenta	Bondeno	Cento	Comacchio	Copparo
63-a, 63-b, 64-a, 64-b	Anemie e leucemie	6	—	—	2	3	—	8
66-a	Morbo di Flaiani-Basedow	—	—	—	—	—	—	—
66-b	Altre malattie della ghiandola tiroide	—	—	—	—	—	—	—
67	Malattie delle ghiandole paratiroidei	—	—	1	—	—	—	—
69	Malattie delle capsule surrenali (Morbo di Addison)	—	—	—	—	—	—	—
70 a 80	Tumori maligni	49	6	12	15	22	8	17
56, 65, 68, 69bis, 81, 82	Altre malattie generali	—	—	—	1	1	—	—
83	Meningite semplice cerebrale e spinale	3	1	3	1	—	2	1
86	Encefalite	1	—	—	—	—	—	—
87, 88, 91	Apoplessia, congestione, embolia, trombosi e rammollimento cerebrale	71	4	26	18	41	16	32
84	Tabe dorsale	—	—	—	—	—	—	—
89-a e 89-b	Paralisi senza causa indicata	3	2	5	14	4	4	—
92	Paralisi progressiva degli alienati o demenza paralitica	7	—	—	—	—	—	—
93	Altre forme di alienazione mentale	11	—	—	—	—	—	—
98	Eclampsia infantile	—	—	1	2	1	2	2
84-a, 85, 90, 94, 95, 96, 97, 99	Altre malattie del sistema nervoso	15	1	1	2	1	2	—
103	Bronchite acuta	3	3	1	2	4	1	5
104	Bronchite cronica	7	—	10	—	9	3	2
105	Malattie della pleura	3	2	—	—	1	2	—
107-a e 107-b	Polmonite crupale	26	7	5	5	9	4	10
108	Bronco polmonite acuta (compresa la bronchite capillare)	66	11	15	33	18	9	41
102-a, 102-b, 106, 109-a, 109-b, 110-a, 110-b, 111, 112	Altre malattie dell'apparecchio respiratorio (esclusa la tubercolosi)	—	—	4	1	6	2	2
113-a	Aneurisma	1	—	1	—	—	—	1
113-b e 113-c	Arteriosclerosi ed altre malattie delle arterie	3	—	3	—	1	—	1
117-a, 117-b e 118	Malattie del cuore e del pericardio	116	12	22	26	44	30	37
119	Angina pectoris	2	2	—	—	1	1	—
114, 115, 116, 121, 122	Altre malattie dell'apparecchio circolatorio	—	—	—	1	2	—	—
125-a	Ulcera dello stomaco	2	—	1	—	—	—	—
125-b	Ulcera del duodeno	2	—	—	—	—	—	—
126	Altre malattie dello stomaco	1	—	3	—	—	—	—
127-a e 127-b	Cirrosi epatica	5	1	1	5	4	2	2
129	Calcoli biliari	1	—	1	—	1	—	—
128, 130, 132	Atrofia gialla acuta del fegato, ittero grave ed altre malattie del fegato (escluso l'echinococco)	3	—	2	—	—	1	—

(a) Veggasi la nota a pag. 194.

o di circondario, nei Comuni non capiluoghi che contavano non meno di 20000 abitanti popolazione superiore a 10000 abitanti presenti alla data dello stesso censimento, non significati secondo le cause di morte (a).

Emilia													Numeri dell'Elenco nosologico
Porto-maggiore	Cesena *	Rimini *	Rocca S. Casciano	Carpi *	Mirandola	Pavullo nel Frignano	Borgotaro	Fidenza	Bobbio	Faenza *	Lugo *	Guastalla	
2	1	2	—	1	—	1	—	3	2	3	1	2	63-a, 63-b, 64-a, 64-b
—	1	—	—	2	—	—	—	—	—	1	—	—	66-a
—	—	—	—	—	—	—	—	—	—	—	—	—	66-b
1	1	—	—	—	—	—	—	—	—	—	—	—	69
15	50	56	3	28	13	2	10	28	7	77	27	19	70 a 80
4	3	—	—	1	1	1	—	1	1	2	1	—	56, 65, 68, 69bis, 81, 82
1	3	4	—	7	1	3	4	1	—	7	2	—	83
1	4	3	—	4	—	1	1	—	—	—	—	1	86
29	63	97	1	46	19	20	11	36	11	66	61	21	87, 88, 91
—	—	1	—	—	—	—	—	—	—	—	2	—	84
6	25	5	2	20	12	2	—	6	4	8	6	2	89-a e 89-b
—	—	—	—	—	—	—	—	—	—	—	—	—	92
—	—	—	—	—	—	—	—	—	—	1	—	—	93
2	15	7	1	5	—	3	—	—	1	—	2	1	98
—	7	4	1	4	1	—	1	6	1	8	—	1	84-a, 85, 90, 94, 95, 96, 97, 99
4	11	18	1	4	5	9	2	5	4	—	6	2	103
—	17	11	—	7	3	2	4	21	4	16	15	1	104
—	3	4	—	2	1	2	—	3	—	3	1	—	105
10	40	62	7	29	16	8	20	9	2	35	4	6	107-a e 107-b
37	105	56	11	52	20	21	31	38	14	56	29	27	108
1	3	4	—	4	2	1	—	7	—	5	1	—	102-a, 102-b, 106, 109-a, 109-b, 110-a, 110-b, 111, 112
—	—	2	—	1	1	—	2	1	—	1	2	—	113-a
1	4	16	—	3	7	4	2	1	—	7	3	—	113-b e 113-c
32	83	64	8	36	27	37	18	38	30	81	41	25	117-a, 117-b e 118
1	2	5	—	4	2	1	1	—	—	3	3	—	119
—	—	—	—	2	1	1	—	1	—	1	3	3	114, 115, 116, 121, 122
—	3	3	—	1	—	1	—	1	—	2	1	—	125-a
—	1	1	—	—	1	—	—	—	—	—	1	—	125-b
1	2	—	—	2	—	—	2	—	—	1	—	—	126
4	3	4	—	7	2	1	1	2	—	7	2	6	127-a e 127-b
—	1	2	—	—	—	—	—	—	—	1	1	—	129
—	4	1	—	9	2	—	2	3	—	2	1	1	128, 130, 132

Segue: TAVOLA XXI. — B) Morti, durante l'anno 1928, nei Comuni ex capiluoghi di provincia presenti al censimento del 1° dicembre 1921, e nei Comuni che avevano un centro di considerati nella Tavola XXI-A, clas

Numeri dell'Elenco nosologico	Cause di morte	Comuni ex capiluoghi						
		Imola *	Vergato	Argenta	Bondeno	Centò	Comacchio	Copparo
134-a	Enteriti (al di sotto di 2 anni) . . .	20	6	14	21	14	14	19
134-b	Enteriti (da 2 anni in su) . . .	14	1	2	3	4	2	5
135	Volvolo, occlusione intestinale . . .	5	1	3	1	—	2	4
137	Ernie intestinali e addominali . . .	3	—	1	—	—	—	—
131, 138	Malattie da echinococco . . .	—	—	—	—	—	—	—
139-a, 139-b, 139-c, 139-d, 139-e, 139-f	Malattie da parassiti intestinali (escluso l'echinococco e l'anchilostoma) . . .	—	—	1	1	1	—	—
140	Anchilostomiasi . . .	—	—	—	—	—	1	—
141	Appendicite e tiffite . . .	1	—	—	1	2	—	1
143	Peritonite senza causa indicata . . .	2	1	1	2	—	—	2
123, 124-a, 124-b, 133, 136, 142, 145	Altre malattie dell'apparecchio digerente . . .	4	—	—	—	—	1	2
146-a	Nefrite acuta . . .	2	—	2	2	1	—	3
146-b	Nefrite cronica . . .	9	2	4	—	3	—	9
146-c e 146-d	Altre malattie dei reni e dei loro annessi . . .	—	—	—	2	—	2	1
147	Malattie della vescica . . .	1	—	1	4	1	1	2
148	Calcoli delle vie urinarie . . .	—	—	—	1	—	1	—
149-a, 149-b, 149-c	Altre malattie dell'apparecchio uropoietico e della prostata . . .	—	—	2	1	2	—	1
153-a, 153-b	Malattie dell'utero . . .	—	—	—	—	—	1	—
151, 152 e 154	Altre malattie non puerperali degli organi genitali femminili . . .	2	—	—	1	—	—	—
160	Febbre puerperale . . .	—	—	—	—	1	1	—
161	Pelvi e metropertonite puerperali . . .	—	—	—	—	—	—	—
156-a a 159, 162 a 164	Altre malattie di gravidanza, parto e puerperio . . .	1	—	1	—	1	1	—
165 a 170	Malattie della pelle e dei suoi annessi . . .	6	—	2	—	—	1	6
171, 174, 175, 176	Malattie delle ossa, delle articolazioni, psioite ed altre malattie degli organi della locomozione . . .	2	—	—	—	—	—	—
180	Alcoolismo acuto . . .	—	—	—	—	—	—	—
177	Alcoolismo cronico . . .	1	1	—	—	—	1	—
181 a 199, 207 a 209	Morti violente accidentali . . .	12	6	5	10	4	1	4
200-a a 202, 204	Omicidi e infanticidi . . .	1	—	2	1	—	—	1
210 a 219	Suicidi . . .	8	—	1	3	4	1	2
100, 101, 120, 150, 155, 178 e 179	Altre malattie . . .	4	—	1	2	1	2	2
o	Morti per causa ignota o non dichiarata o male indicata . . .	—	—	—	—	—	—	—
	TOTALE . . .	703	110	265	298	316	163	387

o di circondario, nei Comuni non capiluoghi che contavano non meno di 20000 abitanti popolazione superiore a 10000 abitanti presenti alla data dello stesso censimento, non sificati secondo le cause di morte (a).

Emilia														Numeri dell'Elenco nosologico
Porto-maggiore	Cesena *	Rimini *	Rocca S. Casciano	Carpi *	Mirandola	Pavullo nel Frignano	Rogotaro	Fidenza	Bobbio	Faenza *	Lugo *	Guastalla		
37	80	72	2	24	15	12	29	11	7	18	17	24	134-a	
5	10	9	—	17	4	2	1	3	1	6	5	9	134-b	
1	—	1	—	1	3	—	1	—	1	2	3	2	135	
—	2	—	—	1	—	—	—	—	—	—	—	1	137	
—	—	—	—	—	—	—	—	—	—	—	1	—	131, 138	
—	1	3	—	—	4	1	—	—	—	—	—	—	139-a, 139-b, 139-c, 139-d, 139-e, 139-f	
—	—	—	—	—	—	—	—	—	—	—	—	—	140	
—	8	3	—	5	1	—	2	3	1	2	—	1	141	
3	6	3	1	6	1	—	—	2	—	3	—	—	143	
1	2	2	—	2	—	—	—	—	—	—	3	2	123, 124-a, 124-b, 133, 136, 142, 145	
1	2	4	—	3	2	2	2	—	—	1	3	—	146-a	
3	12	20	—	13	2	3	1	5	1	13	9	6	146-b	
—	—	—	—	—	1	1	—	—	—	—	1	1	146-c e 146-d	
1	4	—	—	2	1	2	—	—	—	8	1	1	147	
—	—	2	—	—	—	—	—	—	—	2	—	1	148	
3	5	1	—	1	1	—	—	1	1	4	2	—	149-a, 149-b, 149-c	
—	—	—	—	—	—	—	—	—	—	—	1	—	153-a, 153-b	
—	2	1	—	4	2	1	—	—	—	—	3	2	151, 152 e 154	
1	1	1	—	—	1	1	1	—	—	2	—	—	160	
—	—	2	—	—	—	—	—	—	—	—	—	—	161	
1	6	2	—	1	—	—	2	—	—	2	—	—	156-a a 159, 162 a 164	
2	6	2	—	4	4	1	1	3	—	2	1	9	165 a 170	
1	—	1	—	3	—	—	—	4	—	—	1	—	171, 174, 175, 176	
—	—	—	—	—	—	—	—	—	—	—	—	—	180	
6	28	34	1	12	7	6	5	10	6	14	4	3	177	
—	2	—	—	2	—	—	—	4	—	—	—	—	181 a 199, 207 a 209	
1	—	—	—	—	—	—	—	—	—	—	—	—	200-a a 202, 204	
1	5	10	—	5	—	—	—	5	—	12	8	2	210 a 219	
2	4	4	—	6	1	3	1	1	—	4	—	—	100, 101, 120, 150, 155, 178 e 179	
—	—	1	—	1	1	—	—	—	—	—	—	—	o	
336	852	882	70	517	317	215	207	340	116	689	409	232		

(a) Veggasi la nota a pag. 194.

Segue: TAVOLA XXI. — B) Morti, durante l'anno 1928, nei Comuni ex capiluoghi di provincia presenti al censimento del 1° dicembre 1921, e nei Comuni che avevano un centro di considerati nella Tavola XXI-A, clas

Numeri dell'Elenco nosologico	Cause di morte	Toscana								
		Cortona	Empoli	Prato in Toscana *	Sesto Fiorentino	Piombino *	Porto Ferrajo	Camaiore	Capannori	Castelluccio di Garfagnana
63-a, 63-b, 64-a, 64-b	Anemie e leucemie	3	1	2	—	1	—	—	4	—
66-a	Morbo di Flaiani-Basedow	—	—	1	—	—	—	—	—	—
66-b	Altre malattie della ghiandola tiroide	—	—	—	—	—	—	—	—	—
67	Malattie delle ghiandole paratiroidi	—	—	—	—	—	1	—	—	—
69	Malattie delle capsule surrenali (Morbo di Addison)	—	—	—	—	—	—	1	—	—
70 a 80	Tumori maligni	25	29	89	26	20	8	15	35	8
56, 65, 68, 69bis, 81, 82	Altre malattie generali	—	—	—	—	—	—	—	2	1
83	Meningite semplice cerebrale e spinale	2	1	2	2	3	2	—	2	1
86	Encefalite	—	—	—	1	1	—	—	2	—
87, 88, 91	Apoplezia, congestione, embolia, trombosi e rammollimento cerebrale	36	37	81	19	20	14	18	63	12
84	Tabè dorsale	—	—	—	—	1	—	—	—	—
89-a e 89-b	Paralisi senza causa indicata	6	10	2	2	3	6	—	5	—
92	Paralisi progressiva degli alienati o demenza paralitica	—	—	—	—	—	—	—	—	—
93	Altre forme di alienazione mentale	—	—	—	—	—	—	—	—	—
98	Eclampsia infantile	5	5	—	4	3	1	1	1	—
84-a, 85, 90, 94, 95, 96, 97, 99	Altre malattie del sistema nervoso	1	2	6	2	1	1	—	2	—
103	Bronchite acuta	5	—	19	1	10	1	—	2	—
104	Bronchite cronica	9	8	20	10	5	3	—	19	1
105	Malattie della pleura	—	1	4	1	1	—	—	2	—
107-a e 107-b	Polmonite crupale	21	13	48	14	21	5	13	25	4
108	Bronco polmonite acuta (compresa la bronchite capillare)	37	25	67	27	32	14	18	20	5
102-a, 102-b, 106, 109-a, 109-b, 110-a, 110-b, 111, 112	Altre malattie dell'apparecchio respiratorio (esclusa la tubercolosi)	5	—	3	2	4	1	1	6	—
113-a	Aneurisma	1	1	1	—	—	—	—	—	—
113-b e 113-c	Arteriosclerosi ed altre malattie delle arterie	1	13	7	1	1	3	6	17	3
117-a, 117-b e 118	Malattie del cuore e del pericardio	39	45	143	22	34	9	2	68	13
119	Angina pectoris	—	4	5	2	—	—	1	2	—
114, 115, 116, 121, 122	Altre malattie dell'apparecchio circolatorio	—	1	3	—	1	—	—	1	—
125-a	Ulcera dello stomaco	1	1	2	2	2	—	—	—	1
125-b	Ulcera del duodeno	—	1	—	—	—	—	—	—	—
126	Altre malattie dello stomaco	4	1	2	—	—	—	—	—	—
127-a e 127-b	Cirrosi epatica	5	3	12	5	3	—	—	2	—
129	Calcoli biliari	—	—	1	1	—	—	1	1	—
128, 130, 132	Atrofia gialla acuta del fegato, ittero grave ed altre malattie del fegato (escluso l'echinococco)	—	1	3	—	3	—	1	—	—

o di circondario, nei Comuni non capiluoghi che contavano non meno di 20000 abitanti popolazione superiore a 10000 abitanti presenti alla data dello stesso censimento, non significati secondo le cause di morte (a).

Numeri dell'Elenco nosologico	Marche										Numeri dell'Elenco nosologico					
	Viareggio *	Carrara *	Pontremoli	Bagni S. Giuliano	Cascina	San Miniato	Volterra	Montepulciano	Fabriano	Iesi *		Senigallia *	Fermo	Camerino	Fano *	Urbino
63-a, 63-b, 64-a, 64-b	2	3	2	1	4	—	—	—	—	—	2	1	—	1	—	63-a, 63-b, 64-a, 64-b
66-a	—	1	—	—	—	—	—	—	—	—	—	1	—	—	—	66-a
66-b	—	—	—	1	—	—	—	—	—	—	—	—	—	—	—	66-b
67	—	—	—	—	—	—	—	—	—	—	—	—	—	—	—	67
69	—	—	1	—	—	—	—	—	1	1	—	—	—	—	—	69
70 a 80	32	22	11	22	15	15	19	19	9	28	19	13	18	35	5	70 a 80
56, 65, 68, 69bis, 81, 82	4	1	—	1	—	2	4	—	1	1	—	—	—	1	—	56, 65, 68, 69bis, 81, 82
83	2	11	1	—	1	1	—	2	2	1	1	2	2	2	1	83
86	—	1	—	—	—	—	—	1	1	1	—	—	1	—	—	86
87, 88, 91	33	46	16	23	32	21	44	26	48	46	48	40	22	41	53	87, 88, 91
84	—	—	—	—	—	—	—	—	—	—	—	—	—	1	—	84
89-a e 89-b	1	7	1	5	6	6	1	8	5	6	4	3	—	8	8	89-a e 89-b
92	—	—	—	—	—	—	13	—	—	—	—	5	—	—	—	92
93	—	—	—	—	—	—	14	—	—	—	—	5	—	—	—	93
98	1	4	—	—	5	1	9	3	9	5	4	5	2	9	1	98
84-a, 85, 90, 94, 95, 96, 97, 99	1	6	1	7	1	2	20	2	—	—	2	3	3	6	1	84-a, 85, 90, 94, 95, 96, 97, 99
103	1	6	—	3	2	4	8	5	4	4	8	3	—	14	3	103
104	3	9	7	6	4	6	9	15	9	14	2	5	—	2	6	104
105	2	4	1	2	—	1	1	—	2	—	1	1	1	3	—	105
107-a e 107-b	9	41	18	3	12	4	8	4	5	10	11	12	4	9	9	107-a e 107-b
108	19	68	28	14	17	30	33	20	54	30	26	27	12	37	28	108
102-a, 102-b, 106, 109-a, 109-b, 110-a, 110-b, 111, 112	4	3	1	—	1	1	2	—	1	—	3	—	1	1	2	102-a, 102-b, 106, 109-a, 109-b, 110-a, 110-b, 111, 112
113-a	1	2	1	—	2	1	2	—	1	2	1	—	1	3	—	113-a
113-b e 113-c	5	4	1	1	14	1	5	6	3	10	1	2	—	2	1	113-b e 113-c
117-a, 117-b e 118	37	109	32	37	36	35	36	24	23	51	45	42	16	57	21	117-a, 117-b e 118
119	9	2	—	3	—	1	—	2	3	2	1	—	1	2	—	119
114, 115, 116, 121, 122	2	2	2	1	1	—	—	—	—	—	1	1	—	—	—	114, 115, 116, 121, 122
125-a	2	2	1	—	—	1	—	1	1	—	—	2	1	1	—	125-a
125-b	1	4	—	—	—	—	—	—	2	2	—	—	—	—	—	125-b
126	1	2	3	—	—	—	—	1	1	—	—	—	1	3	—	126
127-a e 127-b	2	7	—	—	3	—	4	1	2	2	3	2	2	3	2	127-a e 127-b
129	2	1	1	—	1	—	—	1	—	—	—	2	—	—	—	129
128, 130, 132	3	3	1	—	1	—	—	1	5	2	1	—	—	1	1	128, 130, 132

(a) Veggasi la nota a pag. 194.

Segue: TAVOLA XXI. — B) Morti, durante l'anno 1928, nei Comuni ex capiluoghi di provincia presenti al censimento del 1° dicembre 1921, e nei Comuni che avevano un centro di considerati nella Tavola XXI-A, clas

Numeri dell'Elenco nosologico	Cause di morte	Toscana								
		Cortona	Empoli	Prato in Toscana *	Sesto Fiorentino	Piombino *	Porto Ferrajo	Camaione	Capannori	Castelluccio di Garfagnana
134-a	Enteriti (al di sotto di 2 anni) . . .	31	13	26	4	15	8	12	19	5
134-b	Enteriti (da 2 anni in su) . . .	15	5	13	2	8	5	2	5	2
135	Volvolo, occlusione intestinale . . .	2	—	7	3	—	2	3	2	1
137	Ernie intestinali e addominali . . .	—	1	4	—	1	—	1	1	1
131, 138	Malattie da echinococco . . .	—	—	—	—	—	—	—	—	—
139-a, 139-b, 139-c, 139-d, 139-e, 139-f	Malattie da parassiti intestinali (escluso l'echinococco e l'anchilostoma) . . .	1	—	—	—	—	—	—	—	—
140	Anchilostomiasi . . .	—	—	—	—	—	—	—	—	—
141	Appendicite e tifite . . .	—	—	2	1	3	—	3	1	—
143	Peritonite senza causa indicata . . .	1	4	6	1	3	—	5	5	—
123, 124-a, 124-b, 133, 136, 142, 145	Altre malattie dell'apparecchio digerente . . .	—	1	7	—	—	—	1	—	—
146-a	Nefrite acuta . . .	7	—	—	1	2	—	1	1	1
146-b	Nefrite cronica . . .	4	9	10	4	3	8	3	13	2
146-c e 146-d	Altre malattie dei reni e dei loro annessi . . .	—	—	1	—	1	—	2	—	—
147	Malattie della vescica . . .	1	3	6	1	3	—	2	—	—
148	Calcoli delle vie urinarie . . .	1	—	1	—	—	—	1	—	—
149-a, 149-b, 149-c	Altre malattie dell'apparecchio uropoietico e della prostata . . .	1	1	5	—	2	—	2	—	—
153-a, 153-b	Malattie dell'utero . . .	1	—	—	1	—	1	—	—	—
151, 152 e 154	Altre malattie non puerperali degli organi genitali femminili . . .	—	—	1	—	—	—	—	—	—
160	Febbre puerperale . . .	—	—	1	—	1	—	2	—	1
161	Pelvi e metropertoneite puerperali . . .	—	1	—	—	—	—	—	—	—
156-a a 159, 162 a 164	Altre malattie di gravidanza, parto e puerperio . . .	2	1	3	1	—	1	—	1	—
165 a 170	Malattie della pelle e dei suoi annessi . . .	2	3	3	—	1	1	4	4	2
171, 174, 175, 176	Malattie delle ossa, delle articolazioni, psioite ed altre malattie degli organi della locomozione . . .	—	—	2	1	2	—	1	1	—
180	Alcoolismo acuto . . .	—	—	—	—	—	—	—	—	—
177	Alcoolismo cronico . . .	—	—	—	—	—	—	1	—	—
181 a 199, 207 a 209	Morti violente accidentali . . .	21	11	12	2	11	5	7	3	5
200-a a 202, 204	Omicidi e infanticidi . . .	—	—	4	—	—	1	—	—	3
210 a 219	Suicidi . . .	3	—	5	1	4	—	—	4	—
100, 101, 120, 150, 155, 178 e 179	Altre malattie . . .	3	3	4	2	1	1	3	4	1
o	Morti per causa ignota o non dichiarata o male indicata . . .	—	—	—	—	—	—	1	1	1
	TOTALE . . .	462	381	872	250	335	138	221	484	107

(a) Veggasi la nota a pag. 194.

o di circondario, nei Comuni non capiluoghi che contavano non meno di 20000 abitanti popolazione superiore a 10000 abitanti presenti alla data dello stesso censimento, non significati secondo le cause di morte (a).

Numeri dell'Elenco nosologico	Marche														
	Viareggio *	Carrara *	Pontremoli	Bagni S. Giuliano	Cascina	San Miniato	Volterra	Montepulciano	Fabriano	Iesi *	Senigallia *	Fermo	Camerino	Fano *	Urbino
134-a	6	97	17	10	13	9	12	15	30	24	19	19	14	23	17
134-b	3	17	11	3	8	6	20	10	5	5	4	9	3	10	4
135	2	—	1	3	1	1	2	1	—	1	—	—	1	5	—
137	1	—	—	—	1	—	1	1	—	2	1	2	—	2	1
131, 138	1	—	—	—	—	—	—	—	—	—	—	—	—	—	—
139-a, 139-b, 139-c, 139-d, 139-e, 139-f	—	—	1	—	—	1	—	—	—	—	—	—	—	—	—
140	—	—	—	—	—	—	—	—	—	—	—	—	—	—	—
141	2	6	3	1	—	—	—	2	1	1	1	2	1	2	2
143	2	2	1	—	1	—	—	1	2	2	1	4	3	—	—
123, 124-a, 124-b, 133, 136, 142, 145	1	3	2	1	—	1	2	3	—	—	1	1	—	—	2
146-a	—	11	1	—	—	—	—	—	4	—	—	—	—	—	4
146-b	4	10	5	4	2	6	2	8	11	10	2	5	5	11	10
146-c e 146-d	—	—	—	—	—	—	—	—	—	2	—	1	1	—	—
147	1	5	—	—	2	1	—	—	3	2	2	—	1	1	—
148	2	—	—	—	—	—	—	—	1	1	1	2	—	—	—
149-a, 149-b, 149-c	—	1	3	3	1	1	1	—	—	1	2	3	1	1	1
153-a, 153-b	1	—	—	—	—	—	—	—	1	—	—	—	—	1	—
151, 152 e 154	—	—	—	—	—	—	—	—	1	2	1	—	—	1	—
160	1	—	1	—	—	—	1	—	—	—	—	—	—	2	1
161	—	—	—	—	—	—	—	—	—	1	—	1	—	—	—
156-a a 159, 162 a 164	6	—	4	—	—	1	3	2	3	3	1	—	—	1	1
165 a 170	4	4	2	1	3	1	6	2	—	5	2	1	1	4	2
171, 174, 175, 176	2	1	1	2	1	—	—	1	3	—	1	1	2	—	1
180	—	—	—	—	1	—	—	—	—	—	—	—	—	—	—
177	—	—	—	—	—	—	—	—	—	—	—	—	—	—	—
181 a 199, 207 a 209	7	17	9	7	3	4	4	3	7	12	5	7	2	17	7
200-a a 202, 204	1	5	—	—	—	—	—	—	2	1	3	1	—	—	1
210 a 219	5	5	1	1	4	3	4	4	2	4	9	1	1	2	5
100, 101, 120, 150, 155, 178 e 179	2	9	—	1	7	2	5	1	4	3	5	—	1	—	—
o	2	—	—	—	—	—	1	—	—	—	—	—	—	—	—
	330	834	258	240	305	270	467	244	384	392	379	340	193	491	303

segue: TAVOLA XXI. — B) Morti, durante l'anno 1928, nei Comuni ex capiluoghi di provincia presenti al censimento del 1° dicembre 1921, e nei Comuni che avevano un centro di considerati nella Tavola XXI-A, clas

Numeri dell'Elenco nosologico	Cause di morte	Umbria						Cittaducale
		Città di Castello	Foligno *	Gubbio	Spoleto	Orvieto	Sora	
1 a 5	Malattie fetali e vizi congeniti . . .	5	4	—	1	2	—	3
6 a 9	Debolezza congenita, immaturità e malattie speciali dei neonati . . .	31	30	32	31	17	7	2
10	Vaiuolo e vaiuoloide . . .	—	—	—	—	—	—	—
11	Morbillo . . .	2	22	4	—	—	26	—
12	Scarlattina . . .	—	—	1	—	—	—	—
14-a e 14-b	Infezioni tifoidee (tifo addominale e paratifi) . . .	15	6	8	9	5	1	—
15	Tifo petecchiale . . .	—	—	—	—	—	—	—
17	Febbre melitense . . .	—	—	—	—	—	—	—
19	Meningite cerebro-spinale epidemica . . .	—	—	—	—	—	1	—
20	Difterite e croup . . .	3	11	2	4	2	1	—
21	Pertosse . . .	—	4	—	16	1	1	—
22-a e 22-b	Influenza . . .	6	4	7	4	1	2	1
23-a e 23-b	Malaria e cachessia palustre . . .	—	—	—	—	2	2	—
26-a, 26-b e 26-c	Dissenteria . . .	—	2	—	—	—	—	—
32	Poliomielite anteriore acuta . . .	9	—	4	1	—	—	—
33	Encefalite letargica . . .	2	—	—	1	1	—	—
35	Risipola . . .	—	4	—	—	—	—	—
36	Setticemia e pioemia (non puerperali) . . .	2	10	6	7	3	1	—
38	Pustola maligna, carbonchio . . .	—	2	—	—	—	—	—
39	Rabbia . . .	—	—	—	—	—	—	—
39	Tetano . . .	—	—	—	—	1	—	—
172	Reumatismo articolare acuto . . .	4	7	—	5	2	—	—
41	Tubercolosi disseminata { a) acuta b) cronica . . .	5	2	—	1	—	—	—
43	Tubercolosi dell'apparecchio respiratorio . . .	34	41	23	37	23	10	1
42	Tubercolosi delle meningi e del sistema nervoso centrale . . .	1	7	3	6	4	4	3
47 a 49	Tubercolosi articolare, delle ossa e della colonna vertebrale . . .	2	3	1	5	1	—	1
44 a 46, 49-a e 49-b	Tubercolosi dell'intestino e del peritoneo, dell'apparecchio genito-urinario, di altri organi e di organi non specificati . . .	1	3	5	3	1	—	—
50	Sifilide . . .	1	2	—	1	1	1	—
16, 18, 24, 27-a, 27-b, 27-c, 27-d, 28, 29, 30, 31, 34, 37, 40, 51, 52, 53	Altre malattie infettive . . .	2	—	—	1	—	1	—
54	Rachitide . . .	—	—	—	—	—	—	—
55	Pellagra . . .	1	—	1	—	—	—	—
57, 58, 59	Scorbuto, porpora emorragica, emofilia Gotta e reumatismo cronico . . .	2	—	—	2	—	—	—
60 e 173	Diabete . . .	1	2	1	7	3	1	—
61	Marasma senile . . .	40	52	37	50	26	9	4

o di circondario, nei Comuni non capiluoghi che contavano non meno di 20000 abitanti popolazione superiore a 10000 abitanti presenti alla data dello stesso censimento, non significati secondo le cause di morte (a).

Numeri dell'Elenco nosologico	Lazio					Abruzzi e Molise						Numeri dell'Elenco nosologico	
	Civitavecchia *	Frascati *	Gaeta *	Tivoli *	Velletri *	Avezzano	Sulmona *	Isernia	Larino	Lanciano *	Vasto		Penne
1 a 5	7	1	4	3	3	1	—	9	—	1	5	1	1 a 5
6 a 9	12	3	4	13	13	8	13	18	2	8	12	20	6 a 9
10	—	—	—	—	—	—	—	—	—	—	—	—	10
11	3	—	—	—	5	—	1	1	—	—	—	—	11
12	1	—	—	1	—	1	—	—	—	—	1	2	12
14-a e 14-b	1	2	1	3	6	3	6	8	—	4	2	2	14-a e 14-b
15	—	—	—	—	—	—	—	—	—	—	—	—	15
17	—	—	—	—	—	—	—	—	1	—	—	—	17
19	—	—	—	—	—	—	—	—	—	—	—	—	19
20	2	1	—	—	—	4	4	2	2	2	2	1	20
21	—	—	—	2	2	—	1	1	1	5	—	2	21
22-a e 22-b	6	—	11	6	2	—	14	12	3	4	4	3	22-a e 22-b
23-a e 23-b	9	—	2	—	2	—	1	—	2	—	3	—	23-a e 23-b
26-a, 26-b e 26-c	—	—	—	—	—	—	—	—	1	—	—	—	26-a, 26-b e 26-c
32	1	1	1	—	1	—	—	—	—	—	—	1	32
33	—	—	—	—	—	—	—	—	—	—	—	—	33
35	6	1	2	2	—	—	—	—	—	1	1	—	35
36	—	—	—	—	—	—	—	—	—	—	—	—	36
38	—	—	—	—	—	—	—	—	—	—	—	—	38
39	—	—	—	—	—	—	—	—	—	—	—	—	39
172	—	—	—	1	1	—	3	4	—	1	1	1	172
41	1	—	—	1	2	—	—	—	—	—	2	—	41-a
41-b	1	—	—	—	1	—	—	—	—	—	—	1	41-b
43	10	6	8	8	12	8	11	7	4	21	12	8	43
42	7	3	1	3	4	1	5	—	2	—	3	1	42
47 a 49	6	1	1	1	3	—	1	—	1	—	—	—	47 a 49
44 a 46, 49-a e 49-b	1	—	—	1	4	1	1	1	2	4	—	1	44 a 46, 49-a e 49-b
50	—	—	—	—	1	—	—	—	—	1	1	1	50
16, 18, 24, 27-a, 27-b, 27-c, 27-d, 28, 29, 30, 31, 34, 37, 40, 51, 52, 53	—	—	—	—	—	1	—	1	—	1	—	1	16, 18, 24, 27-a, 27-b, 27-c, 27-d, 28, 29, 30, 31, 34, 37, 40, 51, 52, 53
54	—	—	—	—	—	1	—	1	2	—	—	—	54
55	—	—	—	—	—	—	—	—	—	—	—	—	55
57, 58, 59	1	—	—	—	1	—	—	—	—	—	—	—	57, 58, 59
60 e 173	—	1	—	—	—	—	—	2	—	2	—	1	60 e 173
61	3	2	1	4	2	2	—	2	—	2	1	1	61
62	15	14	29	24	24	25	30	31	11	29	20	15	62

(a) Veggasi la nota a pag. 194.

Segue: TAVOLA XXI. — B) Morti, durante l'anno 1928, nei Comuni ex capiluoghi di provincia presenti al censimento del 1° dicembre 1921, e nei Comuni che avevano un centro di considerati nella Tavola XXI-A, clas

Numeri dell'Elenco nosologico	Cause di morte	Umbria						
		Città di Castello	Foligno *	Gubbio	Spoleto	Orvieto	Sora	Cittaducale
63-a, 63-b, 64-a, 64-b	Anemie e leucemie	2	1	1	1	5	—	—
66-a	Morbo di Flaiani-Basedow	—	—	—	—	—	—	—
66-b	Altre malattie della ghiandola tiroide	—	—	—	—	—	—	—
67	Malattie delle ghiandole paratiroidi	—	—	—	—	1	—	—
69	Malattie delle capsule surrenali (Morbo di Addison)	—	—	—	—	—	—	—
70 a 80	Tumori maligni	20	28	6	18	10	9	1
56, 65, 68, 69bis, 81, 82	Altre malattie generali	—	4	2	2	2	1	—
83	Meningite semplice cerebrale e spinale	3	3	2	2	1	1	1
86	Encefalite	—	2	—	1	—	—	—
87, 88, 91	Apoplessia, congestione, embolia, trombosi e rammollimento cerebrale	63	75	78	57	36	38	7
84	Tabe dorsale	—	—	—	—	—	—	—
89-a e 89-b	Paralisi senza causa indicata	11	6	7	14	7	—	—
92	Paralisi progressiva degli alienati o demenza paralitica	—	—	—	—	—	—	—
93	Altre forme di alienazione mentale	3	—	—	—	—	—	—
98	Eclampsia infantile	3	8	15	9	3	18	—
84-a, 85, 90, 94, 95, 96, 97, 99	Altre malattie del sistema nervoso	3	3	2	5	1	3	2
103	Bronchite acuta	6	10	20	11	2	—	1
104	Bronchite cronica	22	7	7	33	9	1	2
105	Malattie della pleura	—	1	2	1	—	1	—
107-a e 107-b	Polmonite crupale	30	26	16	18	13	11	—
108	Bronco polmonite acuta (compresa la bronchite capillare)	37	55	30	87	13	68	3
102-a, 102-b, 106, 109-a, 109-b, 110-a, 110-b, 111, 112	Altre malattie dell'apparecchio respiratorio (esclusa la tubercolosi)	4	9	—	4	—	5	—
113-a	Aneurisma	—	—	—	—	1	1	—
113-b e 113-c	Arteriosclerosi ed altre malattie delle arterie	1	3	3	3	—	3	—
117-a, 117-b e 118	Malattie del cuore e del pericardio	50	70	55	88	27	31	3
119	Angina pectoris	1	—	—	—	—	—	1
114, 115, 116, 121, 122	Altre malattie dell'apparecchio circolatorio	1	—	—	—	—	—	—
125-a	Ulcera dello stomaco	2	2	—	4	—	1	—
125-b	Ulcera del duodeno	—	1	—	—	—	1	—
126	Altre malattie dello stomaco	—	—	2	4	2	—	—
127-a e 127-b	Cirrosi epatica	2	6	2	4	2	1	1
129	Calcoli biliari	—	—	1	—	—	—	—
128, 130, 132	Atrofia gialla acuta del fegato, ittero grave ed altre malattie del fegato (escluso l'echinococco)	2	4	2	1	2	1	—

o di circondario, nei Comuni non capiluoghi che contavano non meno di 20000 abitanti popolazione superiore a 10000 abitanti presenti alla data dello stesso censimento, non significati secondo le cause di morte (a).

Numeri dell'Elenco nosologico	Lazio					Abruzzi e Molise						Numeri dell'Elenco nosologico
	Civitavecchia *	Frascati *	Gaeta *	Tivoli *	Velletri *	Avezzano	Sulmona *	Isernia	Larino	Lanciano *	Vasto	
63-a, 63-b, 64-a, 64-b	1	—	2	—	—	—	—	4	1	2	1	—
66-a	—	—	—	—	—	—	1	—	—	—	—	—
66-b	—	—	—	—	—	—	—	—	—	—	—	—
67	—	—	—	—	—	—	—	—	—	—	—	1
69	1	—	—	—	2	—	—	—	—	—	—	—
70 a 80	22	9	—	8	16	9	1	10	3	12	7	1
56, 65, 68, 69bis, 81, 82	1	1	6	1	1	—	—	—	—	1	2	1
83	1	4	—	2	3	2	2	1	—	1	—	1
86	—	—	1	—	—	—	—	—	—	—	—	—
87, 88, 91	24	22	29	18	39	19	28	29	16	34	24	16
84	—	—	—	—	—	—	—	—	—	—	—	—
89-a e 89-b	2	—	—	1	5	—	4	1	1	1	2	—
92	—	—	—	—	—	—	—	—	—	—	—	—
93	—	—	—	—	—	—	—	—	—	—	—	—
98	9	—	9	5	1	5	2	11	3	13	6	3
84-a, 85, 90, 94, 95, 96, 97, 99	2	2	2	—	2	2	2	1	—	1	4	2
103	3	2	3	—	4	2	2	9	5	3	2	—
104	7	5	5	2	1	1	9	4	4	11	3	1
105	—	—	2	2	2	1	—	1	—	3	—	—
107-a e 107-b	28	6	5	8	19	4	9	12	10	9	15	1
108	41	11	24	20	45	22	23	34	6	39	22	13
102-a, 102-b, 106, 109-a, 109-b, 110-a, 110-b, 111, 112	7	1	3	—	1	3	3	—	—	3	2	7
113-a	1	—	1	—	3	—	—	—	—	—	1	—
113-b e 113-c	1	1	—	—	3	—	1	3	1	—	—	3
117-a, 117-b e 118	23	24	24	27	22	16	42	39	18	52	30	12
119	3	—	1	—	2	—	1	—	1	—	1	—
114, 115, 116, 121, 122	1	—	1	1	—	—	1	1	—	—	2	—
125-a	1	1	—	—	3	—	1	1	—	1	1	—
125-b	—	—	—	—	1	—	1	—	1	2	2	—
126	1	—	—	—	—	—	—	1	—	—	—	—
127-a e 127-b	—	2	5	1	—	2	8	1	—	2	1	2
129	—	—	1	—	3	—	1	1	—	—	—	—
128, 130, 132	6	1	3	1	1	3	4	2	1	2	—	—

(a) Veggasi la nota a pag. 194.

Segue: TAVOLA XXI. — B) Morti, durante l'anno 1928, nei Comuni ex capiluoghi di provincia presenti al censimento del 1° dicembre 1921, e nei Comuni che avevano un centro di considerati nella Tavola XXI-A, clas

o di circondario, nei Comuni non capiluoghi che contavano non meno di 20000 abitanti popolazione superiore a 10 000 abitanti presenti alla data dello stesso censimento, non sificati secondo le cause di morte (a).

Numeri dell'Elenco nosologico	Cause di morte	Umbria							Lazio					Abruzzi e Molise						Numeri dell'Elenco nosologico	
		Città di Castello	Foligno *	Gubbio	Spoleto	Orvieto	Sora	Cittaducale	Civitavecchia *	Frascati *	Gaeta *	Tivoli *	Velletri *	Avezzano	Sulmona *	Isernia	Larino	Lanciano *	Vasto		Penne
134-a	Enteriti (al di sotto di 2 anni) . . .	42	57	43	58	16	55	9	26	9	30	34	24	72	44	50	33	32	26	40	134-a
134-b	Enteriti (da 2 anni in su)	6	13	6	12	3	15	4	1	1	3	9	4	3	11	21	7	5	4	4	134-b
135	Volvolo, occlusione intestinale . . .	4	4	1	1	2	—	—	2	—	—	3	1	1	2	—	1	1	4	2	135
137	Ernie intestinali e addominali	—	2	2	1	1	—	1	1	—	1	1	1	1	1	1	—	—	2	—	137
131, 138	Malattie da echinococco	—	—	—	1	—	—	—	—	—	—	1	—	—	—	—	—	—	—	—	131, 138
139-a, 139-b, 139-c, 139-d, 139-e, 139-f	Malattie da parassiti intestinali (escluso l'echinococco e l'anchilostoma)	—	—	—	2	—	—	—	1	—	—	—	—	—	—	—	—	—	—	1	139-a, 139-b, 139-c, 139-d, 139-e, 139-f
140	Anchorostomiasi	—	—	—	—	—	—	—	—	—	—	—	—	—	—	—	—	—	—	—	140
141	Appendicite e tifite	1	9	2	1	2	3	—	4	—	3	1	1	7	3	1	—	2	—	1	141
143	Peritonite senza causa indicata	1	2	2	1	—	1	—	1	1	—	1	—	2	1	—	—	1	1	—	143
123, 124-a, 124-b, 133, 136, 142, 145	Altre malattie dell'apparecchio digerente	1	1	1	5	1	—	—	2	—	2	—	—	—	—	1	—	—	1	1	123, 124-a, 124-b, 133, 136, 142, 145
146-a	Nefrite acuta	3	8	1	5	1	3	—	1	1	5	—	3	—	6	2	—	1	2	3	146-a
146-b	Nefrite cronica	8	15	9	15	5	5	1	26	2	8	4	6	1	6	6	1	3	1	11	146-b
146-c e 146-d	Altre malattie dei reni e dei loro annessi	—	1	—	—	—	—	—	—	—	—	1	1	—	—	—	2	—	1	—	146-c e 146-d
147	Malattie della vescica	1	2	—	2	4	1	—	2	1	2	—	—	—	—	—	—	1	—	1	147
148	Calcoli delle vie urinarie	—	—	—	—	—	—	—	—	—	—	1	1	1	—	—	—	—	—	—	148
149-a, 149-b, 149-c	Altre malattie dell'apparecchio uropoietico e della prostata	2	3	1	5	1	—	—	1	—	1	—	1	1	1	—	—	2	—	—	149-a, 149-b, 149-c
153-a, 153-b	Malattie dell'utero	1	—	—	—	—	—	—	—	—	—	—	1	—	—	—	—	1	—	—	153-a, 153-b
151, 152 e 154	Altre malattie non puerperali degli organi genitali femminili	—	1	—	—	1	—	—	—	—	1	—	—	—	1	—	—	1	—	—	151, 152 e 154
160	Febbre puerperale	3	4	1	3	—	—	—	3	—	—	—	—	—	—	2	—	1	—	—	160
161	Pelvi e metropertonite puerperali . . .	—	1	—	—	—	1	—	—	—	—	—	—	—	—	—	—	—	—	—	161
156-a a 159, 162 a 164	Altre malattie di gravidanza, parto e puerperio	4	1	6	1	4	1	1	2	1	2	—	—	1	1	3	2	2	—	—	156-a a 159, 162 a 164
165 a 170	Malattie della pelle e dei suoi annessi .	—	2	3	2	3	2	—	3	—	—	—	1	5	5	1	—	—	4	1	165 a 170
171, 174, 175, 176	Malattie delle ossa, delle articolazioni, psioite ed altre malattie degli organi della locomozione	1	—	—	—	—	1	—	2	—	1	—	—	—	—	—	—	1	—	—	171, 174, 175, 176
180	Alcoolismo acuto	—	—	—	—	—	—	—	—	—	—	—	—	—	—	—	—	—	—	—	180
177	Alcoolismo cronico	—	1	—	1	—	—	—	—	—	1	1	—	—	—	—	—	—	—	—	177
181 a 199, 207 a 209	Morti violente accidentali	11	15	10	16	11	4	2	14	6	2	12	9	8	10	3	2	7	8	1	181 a 199, 207 a 209
200-a a 202, 204	Omicidi e infanticidi	1	2	—	1	—	2	—	2	2	1	1	2	1	2	1	1	—	—	—	200-a a 202, 204
210 a 219	Suicidi	1	4	—	5	3	2	1	2	—	—	7	6	—	1	—	—	1	2	1	210 a 219
100, 101, 120, 150, 155, 178 e 179	Altre malattie	—	4	—	1	—	—	—	2	1	1	—	3	1	2	—	1	6	2	4	100, 101, 120, 150, 155, 178 e 179
o	Morti per causa ignota o non dichiarata o male indicata	—	1	—	1	1	4	—	2	—	—	3	1	1	—	—	—	—	—	1	o
	TOTALE	528	695	477	700	295	366	56	378	155	261	259	345	253	333	353	156	349	259	201	

(a) Veggasi la nota a pag. 194.

Segue: TAVOLA XXI. — B) Morti, durante l'anno 1928, nei Comuni ex capiluoghi di provincia presenti al censimento del 1° dicembre 1921, e nei Comuni che avevano un centro di considerati nella Tavola XXI-A, clas

Table with columns for 'Numeri dell'Elenco nosologico', 'Cause di morte', and various provinces (Ariano di Puglia, Sant'Angelo de' Lombardi, Cerreto Sannita, Piedimonte d'Alife, S. Bartolomeo in Galdo, Acerra, Afragola, Aversa, Caivano, Caserta, Casoria).

o di circondario, nei Comuni non capiluoghi che contavano non meno di 20000 abitanti popolazione superiore a 10000 abitanti presenti alla data dello stesso censimento, non significati secondo le cause di morte (a).

Table with columns for 'Campania' (Castellamm. di Stabia, Fratta maggiore, Giugliano in Campania, Maddaloni, Marcianise, Nola, Portici, Pozzuoli, Procida, Resina, S. Maria Capua Vetere, Sessa Aurunca, Torre Annunziata, Torre del Greco, Campagna, Cava de' Tirreni, Nocera Inferiore, Pagani, Sala Consilina, Sarno, Vallo della Lucania) and 'Numeri dell'Elenco nosologico'.

(a) Veggasi la nota a pag. 194.

Segue: TAVOLA XXI. — B) Morti, durante l'anno 1928, nei Comuni ex capiluoghi di provincia presenti al censimento del 1° dicembre 1921, e nei Comuni che avevano un centro di considerati nella Tavola XXI-A, clas

Table with columns: Numeri dell'Elenco nosologico, Cause di morte, and various regional sub-columns (Ariano di Puglia, Sant'Angelo de' Lombardi, etc.). Rows list diseases like Anemie e leucemie, Morbo di Flaiani-Basedow, etc.

o di circondario, nei Comuni non capiluoghi che contavano non meno di 20000 abitanti popolazione superiore a 10000 abitanti presenti alla data dello stesso censimento, non significati secondo le cause di morte (a).

Table with columns: Campania (Castellamm. di Stabia, Fratta maggiore, etc.), and Numeri dell'Elenco nosologico. Rows continue with disease categories and counts.

(a) Veggasi la nota a pag. 194.

Segue: TAVOLA XXI. — B) Morti, durante l'anno 1928, nei Comuni ex capiluoghi di provincia presenti al censimento del 1° dicembre 1921, e nei Comuni che avevano un centro di considerati nella Tavola XXI-A, clas

o di circondario, nei Comuni non capiluoghi che contavano non meno di 20000 abitanti popolazione superiore a 10000 abitanti presenti alla data dello stesso censimento, non sificati secondo le cause di morte (a).

Table with columns for 'Numeri dell'Elenco nosologico', 'Cause di morte', and regional sub-headers (Ariano di Puglia, Campania, etc.). Rows list various causes of death with corresponding counts for each region. Totals are provided at the bottom of each section.

(a) Veggasi la nota a pag. 194.

Segue: TAVOLA XXI. — B) Morti, durante l'anno 1928, nei Comuni ex capiluoghi di provincia presenti al censimento del 1° dicembre 1921, e nei Comuni che avevano un centro di considerati nella Tavola XXI-A, clas

Table with columns: Numeri dell'Elenco nosologico, Cause di morte, and various municipalities (Acquaviva delle Fonti, Altamura, Andria, etc.). Rows list diseases like Anemie e leucemie, Morbo di Flaiani-Basedow, etc.

o di circondario, nei Comuni non capiluoghi che contavano non meno di 20000 abitanti popolazione superiore a 10000 abitanti presenti alla data dello stesso censimento, non sificati secondo le cause di morte (a).

Table titled 'Puglie' with columns for various municipalities (Giovinazzo, Gravina in Puglia, etc.) and 'Numeri dell'Elenco nosologico'. Includes a sub-header '(Segue a pag. 268)'. Rows list diseases like Anemie e leucemie, Morbo di Flaiani-Basedow, etc.

(a) Veggasi la nota a pag. 194.

Segue: TAVOLA XXI. — B) Morti, durante l'anno 1928, nei Comuni ex capiluoghi di provincia presenti al censimento del 1° dicembre 1921, e nei Comuni che avevano un centro di considerati nella Tavola XXI-A, clas

Table with columns: Numeri dell'Elenco nosologico, Cause di morte, Acquaviva delle Fonti, Altamura, Andria, Barletta, Bisceglie, Bitonto, Canosa di Puglia, Conversano, Corato, Gioia del Colle. Rows include various medical conditions like Enteriti, Nefrite, Malattie dell'apparecchio digerente, etc., ending with a 'TOTALE' row.

o di circondario, nei Comuni non capiluoghi che contavano non meno di 20000 abitanti popolazione superiore a 10000 abitanti presenti alla data dello stesso censimento, non sificati secondo le cause di morte (a).

Table with columns: Puglie (Giovinazzo, Gravina in Puglia, Gruno Appula, Minervino Murge, Mola di Bari, Molfetta, Monopoli, Noci, Palo del Colle, Putignano, Ruvo di Puglia, Santeramo in Colle, Spinazzola, Terlizzi, Trani, Triggiano, Ceglie Messapico) and Numeri dell'Elenco nosologico. Rows correspond to the same medical conditions as the left table, ending with a 'TOTALE' row.

(a) Veggasi la nota a pag. 194.

Segue: TAVOLA XXI. — B) Morti, durante l'anno 1928, nei Comuni ex capiluoghi di provincia presenti al censimento del 1° dicembre 1921, e nei Comuni che avevano un centro di considerati nella Tavola XXI-A, clas

Table with columns for Numeri dell'Elenco nosologico, Cause di morte, and various municipalities (Fasano, Francavilla Fontana, Mesagne, Ostuni, San Vito dei Normanni, Bovino, Cerignola, Lucera, Manfredonia, Monte Sant'Angelo).

o di circondario, nei Comuni non capiluoghi che contavano non meno di 20000 abitanti popolazione superiore a 10000 abitanti presenti alla data dello stesso censimento, non sificati secondo le cause di morte (a).

Table with columns for Segue: Puglie (S. Ferdinando di Puglia, San Giovanni Rotondo, San Marco in Lamis, Sannicandro Garganico, San Severo, Torre Maggiore, Trinitapoli, Galatina, Gallipoli, Nardò, Ginosa, Grottaglie, Manduria, Martina Franca, Massafra) and Numeri dell'Elenco nosologico.

(a) Veggasi la nota a pag. 194.

segue: TAVOLA XXI. — B) Morti, durante l'anno 1928, nei Comuni ex capiluoghi di provincia presenti al censimento del 1° dicembre 1921, e nei Comuni che avevano un centro di considerati nella Tavola XXI-A, clas

Numeri dell'Elenco nosologico	Cause di morte	Comuni										
		Fasano *	Francavilla Fontana *	Mesagne *	Ostuni *	San Vito dei Normanni *	Bovino	Cerignola *	Lucera *	Manfredonia *	Monte Sant'Angelo *	
63-a, 63-b, 64-a, 64-b	Anemie e leucemie	1	2	—	2	2	—	2	—	—	4	
66-a	Morbo di Flaiani-Basedow	—	—	—	—	—	—	—	—	—	—	
66-b	Altre malattie della ghiandola tiroide	1	—	—	—	—	—	—	—	—	—	
67	Malattie delle ghiandole paratiroidi	—	—	—	—	—	—	—	—	—	—	
69	Malattie delle capsule surrenali (Morbo di Addison)	—	—	—	—	—	—	—	—	—	—	
70 a 80	Tumori maligni	7	5	5	7	6	5	14	6	1	3	
56, 65, 68, 69bis, 81, 82	Altre malattie generali	2	5	2	3	—	—	1	—	2	11	
83	Meningite semplice cerebrale e spinale	—	10	1	8	1	—	4	—	1	6	
86	Encefalite	—	—	—	—	—	—	—	—	—	—	
87, 88, 91	Apoplessia, congestione, embolia, trombosi e rammollimento cerebrale	37	34	18	37	21	7	42	18	8	23	
84	Tabe dorsale	—	—	—	—	—	—	—	—	—	—	
89-a e 89-b	Paralisi senza causa indicata	2	1	—	—	1	1	3	1	—	—	
92	Paralisi progressiva degli alienati o demenza paralitica	—	—	—	—	—	—	—	—	—	—	
93	Altre forme di alienazione mentale	—	—	—	—	—	—	—	—	—	—	
98	Eclampsia infantile	3	2	—	8	1	11	6	14	1	1	
84-a, 85, 90, 94, 95, 96, 97, 99	Altre malattie del sistema nervoso	1	2	—	—	1	1	1	3	—	1	
103	Bronchite acuta	4	4	1	3	6	10	8	2	22	22	
104	Bronchite cronica	7	5	6	6	4	4	18	4	5	16	
105	Malattie della pleura	2	—	3	2	1	1	2	1	—	2	
107-a e 107-b	Polmonite crupale	22	18	5	25	7	5	39	30	24	17	
108	Bronco polmonite acuta (compresa la bronchite capillare)	32	45	11	46	38	14	148	56	34	39	
102-a, 102-b, 106, 109-a, 109-b, 110-a, 110-b, 111, 112	Altre malattie dell'apparecchio respiratorio (esclusa la tubercolosi)	1	1	2	4	—	1	8	3	2	2	
113-a	Aneurisma	1	—	—	—	—	—	1	1	—	—	
113-b e 113-c	Arteriosclerosi ed altre malattie delle arterie	1	4	2	—	—	—	—	3	1	2	
117-a, 117-b e 118	Malattie del cuore e del pericardio	31	24	25	54	25	16	23	31	19	41	
119	Angina pectoris	4	2	—	—	1	1	1	1	—	—	
114, 115, 116, 121, 122	Altre malattie dell'apparecchio circolatorio	—	—	—	1	—	—	1	—	—	1	
125-a	Ulcera dello stomaco	2	—	—	1	—	1	3	1	2	1	
125-b	Ulcera del duodeno	—	—	—	1	—	—	1	—	—	—	
126	Altre malattie dello stomaco	2	1	9	1	1	2	1	—	1	8	
127-a e 127-b	Cirrosi epatica	1	2	3	2	1	2	5	7	1	—	
129	Calcoli biliari	1	—	—	1	—	—	2	1	—	—	
128, 130, 132	Atrofia gialla acuta del fegato, ittero grave ed altre malattie del fegato (escluso l'echinococco)	4	3	3	4	1	—	3	—	2	2	

(a) Veggasi la nota a pag. 194.

o di circondario, nei Comuni non capiluoghi che contavano non meno di 20000 abitanti popolazione superiore a 10000 abitanti presenti alla data dello stesso censimento, non significati secondo le cause di morte (a).

segue: Puglia																					Numeri dell'Elenco nosologico
S. Ferdinando di Puglia *	San Giovanni Rotondo *	San Marco in Lamis *	Sannicandro Garganico *	San Severo *	Torre Maggiore *	Trinitapoli *	Galatina *	Gallipoli	Nardò *	Ginosa *	Grottaglie *	Manduria *	Martina Franca *	Massafra *							
—	—	2	—	—	—	—	1	—	5	—	2	3	5	—							
—	—	—	—	—	—	—	—	—	—	—	—	—	—	1							
—	—	—	1	—	—	—	—	—	—	—	—	1	—	—							
—	—	—	—	—	—	—	—	—	1	—	—	—	—	—							
2	2	3	1	12	3	3	5	5	10	10	2	7	14	4							
—	2	1	5	—	—	1	1	—	—	—	3	1	2	—							
13	1	10	10	7	2	—	2	—	4	2	3	—	4	3							
—	1	—	—	—	—	—	2	—	—	—	—	—	2	—							
9	16	24	17	46	16	7	17	7	16	14	39	17	45	18							
—	—	—	—	2	—	1	—	—	4	1	—	—	1	—							
—	—	—	—	—	1	—	—	—	—	—	—	—	—	—							
2	22	6	6	18	4	4	7	10	8	—	2	3	11	4							
—	—	—	2	3	1	—	3	3	5	3	2	3	3	1							
3	10	2	6	4	3	2	5	4	2	3	6	5	13	18							
1	4	1	3	21	5	6	3	6	17	2	5	3	10	15							
1	—	—	1	3	1	6	1	1	2	1	1	1	1	1							
29	24	24	19	34	13	15	29	6	14	22	26	7	24	8							
43	53	54	23	91	34	12	44	10	48	15	13	17	41	16							
—	—	—	—	—	—	—	—	—	1	1	—	—	—	—							
—	1	1	1	1	—	7	2	4	1	1	—	1	5	1							
22	13	26	12	36	16	8	39	12	24	9	12	14	37	22							
—	—	2	1	1	—	—	3	1	1	2	—	2	1	3							
—	1	1	—	1	—	—	—	—	2	—	1	—	—	—							
—	—	—	—	1	—	—	—	1	—	1	—	1	1	1							
—	—	—	—	3	—	—	—	—	1	—	—	—	—	—							
1	—	5	—	—	—	2	—	—	2	—	—	—	1	—							
1	—	—	5	2	—	1	1	3	2	—	3	5	4	1							
—	—	—	—	1	—	—	—	—	1	—	—	—	1	1							
1	1	—	2	—	—	1	1	2	1	2	1	1	—	1							

128, 130, 132

Segue: TAVOLA XXI. — B) Morti, durante l'anno 1928, nei Comuni ex capiluoghi di provincia presenti al censimento del 1° dicembre 1921, e nei Comuni che avevano un centro di considerati nella Tavola XXI-A, clas

Numeri dell'Elenco nosologico	Cause di morte											Numeri dell'Elenco nosologico
		Fasano *	Francavilla Fontana *	Mesagne *	Ostuni *	San Vito dei Normanni *	Bovino	Cerignola *	Lucera *	Manfredonia *	Monte Sant'Angelo *	
134-a	Enteriti (al di sotto di 2 anni) . . .	28	57	35	33	52	11	207	71	57	81	134-a
134-b	Enteriti (da 2 anni in su) . . .	10	22	10	12	20	—	53	18	16	15	
135	Volvolo, occlusione intestinale . . .	1	—	—	2	1	—	2	2	—	3	135
137	Ernie intestinali e addominali . . .	—	2	—	3	1	—	3	1	1	4	137
131, 138	Malattie da echinococco . . .	1	—	—	—	—	—	—	—	—	1	131, 138
139-a, 139-b, 139-c, 139-d, 139-e, 139-f	Malattie da parassiti intestinali (escluso l'echinococco e l'anchilostoma) . . .	—	—	—	1	—	—	—	—	—	—	139-a, 139-b, 139-c, 139-d, 139-e, 139-f
140	Anchilostomiasi . . .	—	—	—	—	—	—	—	—	—	2	140
141	Appendicite e tiffite . . .	1	—	1	—	—	—	—	—	—	—	141
143	Peritonite senza causa indicata . . .	—	—	—	1	1	1	2	—	2	—	143
123, 124-a, 124-b, 133, 136, 142, 145	Altre malattie dell'apparecchio digerente . . .	1	4	—	3	5	—	5	1	—	2	123, 124-a, 124-b, 133, 136, 142, 145
146-a	Nefrite acuta . . .	3	7	—	10	1	1	5	1	4	3	146-a
146-b	Nefrite cronica . . .	8	4	5	11	1	3	13	12	5	3	146-b
146-c e 146-d	Altre malattie dei reni e dei loro annessi . . .	—	—	—	—	—	—	—	—	—	2	146-c e 146-d
147	Malattie della vescica . . .	1	—	—	2	—	—	3	1	1	1	147
148	Calcoli delle vie urinarie . . .	—	—	—	—	—	—	—	—	1	—	148
149-a, 149-b, 149-c	Altre malattie dell'apparecchio uropoietico e della prostata . . .	—	1	—	—	—	—	1	—	—	1	149-a, 149-b, 149-c
153-a, 153-b	Malattie dell'utero . . .	—	—	—	—	—	—	—	—	1	—	153-a, 153-b
151, 152 e 154	Altre malattie non puerperali degli organi genitali femminili . . .	—	—	—	—	—	—	—	—	1	1	151, 152 e 154
160	Febbre puerperale . . .	—	1	—	—	1	—	—	—	1	—	160
161	Pelvi e metroperitonite puerperali . . .	—	—	—	—	—	—	—	—	—	—	161
156-a a 159, 162 a 164	Altre malattie di gravidanza, parto e puerperio . . .	—	—	—	—	—	—	5	1	1	4	156-a a 159, 162 a 164
165 a 170	Malattie della pelle e dei suoi annessi . . .	1	1	—	5	—	2	10	—	2	—	165 a 170
171, 174, 175, 176	Malattie delle ossa, delle articolazioni, psioite ed altre malattie degli organi della locomozione . . .	—	—	—	1	1	—	1	1	—	—	171, 174, 175, 176
180	Alcoolismo acuto . . .	—	—	—	—	—	—	—	—	—	—	180
177	Alcoolismo cronico . . .	—	—	—	—	—	—	—	—	—	—	177
181 a 199, 207 a 209	Morti violente accidentali . . .	1	8	4	7	—	—	11	9	1	14	181 a 199, 207 a 209
200-a a 202, 204	Omicidi e infanticidi . . .	—	—	—	—	—	—	4	—	—	3	200-a a 202, 204
210 a 219	Suicidi . . .	—	1	1	—	2	—	1	1	1	2	210 a 219
100, 101, 120, 150, 155, 178 e 179	Altre malattie . . .	3	—	—	2	—	—	2	1	4	2	100, 101, 120, 150, 155, 178 e 179
o	Morti per causa ignota o non dichiarata o male indicata . . .	—	—	—	—	—	—	—	—	—	—	o
TOTALE . . .		324	409	239	397	254	145	867	432	312	528	

(a) Veggasi la nota a pag. 194.

o di circondario, nei Comuni non capiluoghi che contavano non meno di 20000 abitanti popolazione superiore a 10000 abitanti presenti alla data dello stesso censimento, non sificati secondo le cause di morte (a).

Segue: Puglie																			Numeri dell'Elenco nosologico
S. Ferdinando di Puglia *	San Giovanni Rotondo *	San Marco in Lamis *	Sannicandro Garganico *	San Severo *	Torre Maggiore *	Trinitapoli *	Galatina *	Gallipoli	Nardò *	Ginosa *	Grottaglie *	Manduria *	Martina Franca *	Massafra *					
23	48	57	42	147	54	34	31	18	37	36	72	30	45	47	134-a				
1	15	14	31	30	10	6	7	8	3	9	5	7	27	15	134-b				
—	1	3	2	—	1	—	—	1	1	1	4	1	2	1	135				
—	—	1	—	3	2	1	1	—	1	—	—	2	1	—	137				
—	—	—	—	—	—	—	—	—	—	—	—	—	—	—	131, 138				
—	—	—	—	—	—	—	—	1	—	—	—	—	—	—	139-a, 139-b, 139-c, 139-d, 139-e, 139-f				
—	—	—	—	—	—	—	—	—	—	—	—	1	—	—	140				
—	—	—	—	1	—	—	—	—	2	1	—	—	1	—	141				
5	4	4	2	1	—	1	2	1	2	—	1	—	1	2	143				
2	2	—	3	1	—	—	—	—	—	—	—	—	6	—	123, 124-a, 124-b, 133, 136, 142, 145				
2	5	5	3	4	9	2	1	—	2	4	3	1	1	—	146-a				
3	2	9	6	5	12	5	5	2	6	5	9	4	7	2	146-b				
—	1	—	—	1	—	—	1	1	—	—	—	1	1	—	146-c e 146-d				
—	—	—	—	1	—	—	—	1	—	—	—	—	—	—	147				
—	—	—	—	—	—	—	—	—	3	1	—	—	—	—	148				
—	—	—	—	—	—	—	—	—	—	—	—	—	—	—	149-a, 149-b, 149-c				
—	—	—	1	1	—	—	—	—	1	—	—	—	—	—	153-a, 153-b				
—	—	—	—	1	—	—	—	—	1	—	1	—	2	—	151, 152 e 154				
—	—	—	—	—	—	—	—	—	—	—	—	—	—	—	160				
—	—	—	—	—	—	—	—	—	—	—	—	—	—	—	161				
2	1	—	3	1	—	—	1	—	—	—	3	2	1	—	156-a a 159, 162 a 164				
1	—	5	3	3	—	—	2	1	1	1	—	1	3	1	165 a 170				
—	—	—	—	—	—	—	—	—	2	—	—	—	—	—	171, 174, 175, 176				
—	—	—	—	—	—	—	—	—	—	—	—	—	—	—	180				
—	—	—	—	—	—	—	—	—	—	—	—	—	—	—	177				
1	2	4	8	8	3	4	2	3	—	2	3	7	8	2	181 a 199, 207 a 209				
1	1	3	—	—	1	1	—	—	1	—	—	—	2	—	200-a a 202, 204				
—	—	—	1	2	1	1	—	—	—	—	1	1	—	—	210 a 219				
—	1	1	6	3	—	—	2	3	1	—	1	—	2	—	100, 101, 120, 150, 155, 178 e 179				
—	—	—	—	—	—	—	—	—	—	1	—	1	—	—	o				
246	313	420	284	738	263	180	289	184	319	219	281	231	503	259					

Segue: TAVOLA XXI. — B) Morti, durante l'anno 1928, nei Comuni ex capiluoghi di provincia presenti al censimento del 1° dicembre 1921, e nei Comuni che avevano un centro di considerati nella Tavola XXI-A, clas

Numeri dell'Elenco nosologico	Cause di morte	Basilicata								
		Avigliano *	Lagonegro	Melfi *	Rionero in Vulture *	Cotrone	Nicastro *	Vibo Valentia	Castrovillari	Corigliano Calabro *
1 a 5	Malattie fetali e vizi congeniti . . .	—	—	1	1	1	3	2	—	—
6 a 9	Debolezza congenita, immaturità e malattie speciali dei neonati . . .	49	3	10	14	5	15	6	4	16
10	Vaiuolo e vaiuoloide	—	—	—	—	—	—	—	—	—
11	Morbillo	—	—	—	—	39	41	—	6	—
12	Scarlattina	—	—	—	—	—	1	33	—	—
14-a e 14-b	Infezioni tifoidee (tifo addominale e paratifi)	6	—	2	7	5	5	1	2	—
15	Tifo petecchiale	—	—	—	—	—	—	—	—	—
17	Febbre melitense	—	1	—	—	—	—	1	—	—
19	Meningite cerebro-spinale epidemica	—	—	—	—	—	—	—	—	—
20	Difterite e croup	2	—	2	—	—	1	1	1	—
21	Pertosse	1	—	—	—	—	2	3	—	1
22-a e 22-b	Influenza	13	2	12	—	6	6	15	5	3
23-a e 23-b	Malaria e cachessia palustre	2	—	—	—	4	6	1	1	29
26-a, 26-b e 26-c	Dissenteria	—	—	—	—	—	—	1	—	—
32	Poliomielite anteriore acuta	—	—	1	—	—	—	—	—	2
33	Encefalite letargica	—	—	—	—	—	—	—	1	—
35	Risipola	1	—	1	1	1	—	—	—	—
36	Setticemia e pioemia (non puerperali)	—	1	2	—	1	1	5	1	1
38	Pustola maligna, carbonchio	1	—	—	1	1	—	—	—	—
39	Rabbia	—	—	—	—	—	—	—	—	—
172	Tetano	—	—	—	—	—	—	—	—	—
41	Reumatismo articolare acuto	—	1	1	5	—	—	—	—	2
43	Tubercolosi disseminata } a) acuta } } b) cronica. }	—	—	1	—	—	—	—	—	—
42	Tubercolosi dell'apparecchio respiratorio	5	1	12	10	13	11	19	10	12
47 a 49	Tubercolosi delle meningi e del sistema nervoso centrale	—	—	2	1	4	2	2	—	1
44 a 46, 49-a e 49-b	Tubercolosi articolare, delle ossa e della colonna vertebrale	—	—	1	1	1	—	—	—	4
50	Tubercolosi dell'intestino e del peritoneo, dell'apparecchio genito-urinario, di altri organi e di organi non specificati	1	—	1	—	3	1	1	5	4
16, 18, 24, 27-a, 27-b, 27-c, 27-d, 28, 29, 30, 31, 34, 37, 40, 51, 52, 53	Sifilide	—	—	—	—	2	—	1	—	2
54	Altre malattie infettive	—	—	—	—	3	1	1	—	1
55	Rachitide	—	—	1	—	—	—	—	—	1
57, 58, 59	Pellagra	—	—	1	—	—	—	—	—	—
60 e 173	Scorbuto, porpora emorragica, emofilia Gotta e reumatismo cronico	1	—	—	2	1	—	1	1	1
61	Diabete	—	—	1	—	1	1	3	—	2
62	Marasma senile	33	9	13	11	16	29	14	17	35

(a) Veggasi la nota a pag. 194.

o di circondario, nei Comuni non capiluoghi che contavano non meno di 20000 abitanti popolazione superiore a 10000 abitanti presenti alla data dello stesso censimento, non significati secondo le cause di morte (a).

Numeri dell'Elenco nosologico	Calabrie						Sicilia						Numeri dell'Elenco nosologico		
	Paola	Rossano *	San Giovanni in Fiore *	Cittanova *	Gerace Marina	Palmi *	Bivona	Campobello di Licata *	Canicatti *	Castel-termini *	Favara *	Licata *		Menfi *	Naro *
1 a 5	—	1	—	—	3	—	1	—	1	1	1	7	—	1	1 a 5
6 a 9	4	13	17	6	14	20	6	7	25	20	26	23	11	10	6 a 9
10	—	—	—	—	—	—	—	—	—	—	—	—	—	—	10
11	2	—	—	30	—	6	—	—	—	—	3	—	—	—	11
12	—	5	14	—	—	—	—	1	2	2	—	—	4	2	12
14-a e 14-b	3	2	2	3	—	4	5	1	3	—	—	6	1	3	14-a e 14-b
15	—	—	—	—	—	—	—	—	—	—	—	—	—	—	15
17	1	1	—	—	—	—	—	—	—	—	—	—	1	—	17
19	1	—	—	—	—	—	—	—	—	—	—	—	—	—	19
20	1	—	—	4	1	1	—	—	1	1	1	5	2	2	20
21	—	—	—	—	—	—	—	—	—	—	—	—	—	—	21
22-a e 22-b	7	6	1	—	1	3	—	2	6	—	—	21	1	—	22-a e 22-b
23-a e 23-b	—	4	—	3	1	—	—	5	6	—	4	9	1	3	23-a e 23-b
26-a, 26-b e 26-c	—	—	—	—	—	1	1	1	—	—	—	—	—	—	26-a, 26-b e 26-c
32	1	—	—	1	—	2	—	—	—	—	1	—	—	—	32
33	—	—	—	—	—	—	—	—	—	—	—	—	—	—	33
35	—	—	—	—	1	1	—	1	—	1	—	—	—	—	35
36	1	—	3	2	—	13	3	2	4	2	1	2	3	—	36
38	1	—	—	—	—	—	—	—	—	—	1	—	—	—	38
39	—	—	—	—	—	—	—	—	—	—	—	—	—	—	39
172	—	—	—	—	—	—	—	1	1	—	—	—	—	—	172
41-a	—	—	—	—	—	—	—	—	—	—	—	—	—	—	41-a
41-b	—	—	—	—	—	—	—	—	—	—	—	—	—	—	41-b
43	6	7	5	7	3	12	3	3	21	4	2	27	—	5	43
42	1	3	—	—	1	2	2	—	1	2	1	3	—	—	42
47 a 49	—	2	—	—	1	1	—	3	1	2	2	4	—	—	47 a 49
44 a 46, 49-a e 49-b	1	3	1	2	1	—	—	—	1	—	1	1	1	1	44 a 46, 49-a e 49-b
50	1	1	1	1	—	1	—	3	2	—	—	1	—	1	50
16, 18, 24, 27-a, 27-b, 27-c, 27-d, 28, 29, 30, 31, 34, 37, 40, 51, 52, 53	—	2	1	1	1	—	—	—	—	—	—	2	1	1	16, 18, 24, 27-a, 27-b, 27-c, 27-d, 28, 29, 30, 31, 34, 37, 40, 51, 52, 53
54	—	—	—	1	—	—	—	—	—	—	—	—	—	—	54
55	—	—	—	—	—	—	—	—	—	—	—	—	—	—	55
57, 58, 59	—	1	—	—	—	—	—	—	—	—	1	1	—	1	57, 58, 59
60 e 173	—	—	1	—	—	—	—	—	3	—	—	2	—	—	60 e 173
61	—	—	—	—	1	1	—	1	3	1	—	4	—	3	61
62	17	20	20	30	9	30	5	27	4	22	45	27	37	25	62

Segue: TAVOLA XXI. — B) Morti, durante l'anno 1928, nei Comuni ex capiluoghi di provincia presenti al censimento del 1° dicembre 1921, e nei Comuni che avevano un centro di considerati nella Tavola XXI-A, clas

Table with 11 columns: Cause di morte, Avigliano *, Lagonegro, Melfi *, Rionero in Vulture *, Cotrone, Nicastro *, Vibo Valentia, Castrovillari, Corigliano Calabro *. Rows include various causes of death such as Anemie e leucemie, Morbo di Flaiani-Basedow, etc.

(a) Veggasi la nota a pag. 194.

o di circondario, nei Comuni non capiluoghi che contavano non meno di 20000 abitanti popolazione superiore a 10000 abitanti presenti alla data dello stesso censimento, non sificati secondo le cause di morte (a).

Table with 19 columns: Calabria (Paola, Rossano *, San Giovanni in Fiore *, Cittanova *, Gerace Marina, Palmi *) and Sicilia (Bivona, Campobello di Licata *, Canicattì *, Castel-termini *, Favara *, Licata *, Menfi *, Naro *). Includes 'Numeri dell'Elenco nosologico' on the right. Rows continue the list of causes of death from the previous page.

128, 130, 132

Segue: TAVOLA XXI. — B) Morti, durante l'anno 1928, nei Comuni ex capiluoghi di provincia presenti al censimento del 1° dicembre 1921, e nei Comuni che avevano un centro di considerati nella Tavola XXI-A, clas

Numeri dell'Elenco nosologico	Cause di morte	Basilicata								
		Avigliano *	Lagonegro	Melfi *	Rionero in Vulture *	Cotrone	Nicastro *	Vibo Valentia	Castrovillari	Corigliano Calabro *
134-a	Enteriti (al di sotto di 2 anni) . . .	40	11	70	38	56	67	30	23	23
134-b	Enteriti (da 2 anni in su) . . .	8	1	15	14	10	33	8	9	14
135	Volvolo, occlusione intestinale . . .	—	—	1	—	2	1	1	2	1
137	Ernie intestinali e addominali . . .	1	1	1	—	—	1	—	1	—
131, 138	Malattie da echinococco . . .	—	—	—	—	—	—	—	—	—
139-a, 139-b, 139-c, 139-d, 139-e, 139-f	Malattie da parassiti intestinali (escluso l'echinococco e l'anchilostoma) .	—	—	—	—	—	1	—	1	—
140	Anchilostomiasi . . .	—	—	—	—	—	—	—	—	—
141	Appendicite e tifite . . .	—	—	1	—	1	—	2	—	1
143	Peritonite senza causa indicata . . .	1	—	1	—	3	1	—	—	—
123, 124-a, 124-b, 133, 136, 142, 145	Altre malattie dell'apparecchio digerente . . .	1	—	—	1	2	1	2	1	1
146-a	Nefrite acuta . . .	3	1	1	—	3	2	3	—	1
146-b	Nefrite cronica . . .	4	—	4	1	3	7	7	1	4
146-c e 146-d	Altre malattie dei reni e dei loro annessi . . .	—	—	—	—	—	—	—	—	—
147	Malattie della vescica . . .	—	—	2	—	—	—	—	1	—
148	Calcoli delle vie urinarie . . .	—	—	—	—	—	—	—	—	—
149-a, 149-b, 149-c	Altre malattie dell'apparecchio uropoietico e della prostata . . .	—	—	—	—	1	—	1	—	3
153-a, 153-b, 151, 152 e 154	Malattie dell'utero . . . Altre malattie non puerperali degli organi genitali femminili . . .	1	—	—	2	—	—	1	—	—
160	Febbre puerperale . . .	1	—	—	—	—	1	—	1	—
161	Pelvi e metropertitonite puerperali . .	—	—	—	—	—	—	—	—	—
156-a a 159, 162 a 164	Altre malattie di gravidanza, parto e puerperio . . .	2	—	1	1	3	1	—	—	1
165 a 170, 171, 174, 175, 176	Malattie della pelle e dei suoi annessi . Malattie delle ossa, delle articolazioni, psioite ed altre malattie degli organi della locomozione . . .	1	—	1	—	5	1	—	—	1
180	Alcoolismo acuto . . .	—	—	—	—	—	—	—	—	—
177	Alcoolismo cronico . . .	—	—	—	—	—	—	—	—	—
181 a 199, 207 a 209, 200-a a 202, 204	Morti violente accidentali . . . Omicidi e infanticidi . . .	5	2	3	2	9	8	3	2	5
210 a 219, 100, 101, 120, 150, 155, 178 e 179	Suicidi . . . Altre malattie . . .	—	—	2	2	—	—	1	—	—
o	Morti per causa ignota o non dichiarata o male indicata . . .	13	—	1	—	1	1	1	—	—
	TOTALE . . .	343	61	285	247	329	514	273	181	256

o di circondario, nei Comuni non capiluoghi che contavano non meno di 20000 abitanti popolazione superiore a 10000 abitanti presenti alla data dello stesso censimento, non significati secondo le cause di morte (a).

Numeri dell'Elenco nosologico	Calabrie						Sicilia (Segue a pag. 282)							Numeri dell'Elenco nosologico	
	Paola	Rossano *	San Giovanni in Fiore *	Cittanova *	Gerace Marina	Palmi *	Bivona	Campobello di Licata *	Canicattì *	Castel-termini *	Favara *	Licata *	Menfi *		Naro *
134-a	44	32	67	31	21	36	6	28	78	44	52	117	23	24	134-a
134-b	6	5	16	6	7	9	7	10	15	8	9	55	6	21	134-b
135	2	1	—	—	—	3	—	1	4	1	—	1	1	—	135
137	1	—	1	—	4	—	—	—	2	1	—	1	1	—	137
131, 138	—	—	—	—	—	—	—	—	—	—	—	1	—	—	131, 138
139-a, 139-b, 139-c, 139-d, 139-e, 139-f	1	—	—	—	—	—	—	—	—	—	—	1	—	—	139-a, 139-b, 139-c, 139-d, 139-e, 139-f
140	—	—	—	—	—	—	—	—	—	—	—	—	—	—	140
141	—	—	—	—	1	—	—	—	5	—	—	—	1	—	141
143	2	—	6	2	1	1	—	2	1	—	1	2	—	—	143
123, 124-a, 124-b, 133, 136, 142, 145	—	1	1	5	1	1	—	1	1	—	—	2	1	—	123, 124-a, 124-b, 133, 136, 142, 145
146-a	7	5	5	2	1	3	—	1	7	—	8	3	—	4	146-a
146-b	1	2	6	9	1	6	3	11	4	6	21	11	6	5	146-b
146-c e 146-d	—	—	—	2	1	1	—	1	2	—	—	—	1	—	146-c e 146-d
147	—	1	—	—	—	1	—	—	1	2	3	1	1	2	147
148	—	—	—	—	—	—	—	—	1	—	—	1	—	—	148
149-a, 149-b, 149-c	—	—	—	—	—	1	2	1	2	1	—	—	—	—	149-a, 149-b, 149-c
153-a, 153-b, 151, 152 e 154	—	—	—	—	—	—	—	—	—	—	—	—	—	—	153-a, 153-b, 151, 152 e 154
160	1	—	—	—	—	1	—	—	—	—	—	3	1	1	160
161	—	—	—	—	—	—	—	—	—	—	—	—	—	—	161
156-a a 159, 162 a 164	1	1	1	—	1	—	—	—	—	1	1	—	1	—	156-a a 159, 162 a 164
165 a 170, 171, 174, 175, 176	1	3	—	2	—	1	—	1	1	—	1	—	1	—	165 a 170
180	1	—	—	—	—	—	—	—	—	—	—	1	—	—	171, 174, 175, 176
177	—	—	1	—	—	—	—	—	—	—	—	—	—	—	180
181 a 199, 207 a 209, 200-a a 202, 204	2	2	8	4	3	2	—	1	—	7	6	5	5	3	177
210 a 219, 100, 101, 120, 150, 155, 178 e 179	—	2	1	—	3	3	1	—	2	—	1	4	—	—	181 a 199, 207 a 209, 200-a a 202, 204
o	—	—	—	—	3	—	—	3	1	1	1	1	1	3	210 a 219, 100, 101, 120, 150, 155, 178 e 179
	189	249	356	286	140	347	91	209	470	236	426	557	177	210	o

(a) Veggasi la nota a pag. 194.

segue: TAVOLA XXI. — B) Morti, durante l'anno 1928, nei Comuni ex capiluoghi di provincia presenti al censimento del 1° dicembre 1921, e nei Comuni che avevano un centro di considerati nella Tavola XXI-A, clas

Table with columns: Numeri dell'Elenco nosologico, Cause di morte, and 10 municipalities (Palma di Montechiaro, Porto Empedocle, Racalmuto, Raffadali, Ravanusa, Ribera, Sambuca di Sicilia, Sciacca, Gela).

o di circondario, nei Comuni non capiluoghi che contavano non meno di 20000 abitanti popolazione superiore a 10000 abitanti presenti alla data dello stesso censimento, non sificati secondo le cause di morte (a).

Table with columns: Segue: Sicilia (Mazzarino, Mussomeli, Niscemi, Riesi, San Cataldo, Acireale, Adernò, Biancavilla, Bronte, Caltagirone, Giarre, Gram-michele, Militello Val di Catania, Mineo, Paternò) and Numeri dell'Elenco nosologico.

(a) Veggasi la nota a pag. 194.

Segue: TAVOLA XXI. — B) Morti, durante l'anno 1928, nei Comuni ex capiluoghi di provincia presenti al censimento del 1° dicembre 1921, e nei Comuni che avevano un centro di considerati nella Tavola XXI-A, clas

Numeri dell'Elenco nosologico	Cause di morte	Comuni									
		Palma di Montechiaro*	Porto Empedocle*	Racalmuto*	Raffadali*	Ravanna*	Ribera*	Sambuca di Sicilia*	Sciacca*	Gela*	
63-a, 63-b, 64-a, 64-b	Anemie e leucemie	2	1	6	1	—	3	1	1	2	
66-a	Morbo di Flaiani-Basedow	—	—	—	—	—	—	—	1	—	
66-b	Altre malattie della ghiandola tiroide	—	—	—	—	—	—	—	—	—	
67	Malattie delle ghiandole paratiroidi	—	—	—	—	—	—	—	—	—	
69	Malattie delle capsule surrenali (Morbo di Addison)	—	—	—	—	—	—	—	—	—	
70 a 80	Tumori maligni	1	7	1	3	3	2	3	3	7	
56, 65, 68, 69bis, 81, 82	Altre malattie generali	1	—	2	—	1	3	1	—	1	
83	Meningite semplice cerebrale e spinale	6	—	—	—	—	—	—	—	3	
86	Encefalite	—	—	—	—	—	—	—	1	—	
87, 88, 91	Apoplezia, congestione, embolia, trombosi e rammollimento cerebrale	26	11	28	8	17	5	14	16	26	
84	Tabè dorsale	—	—	2	—	—	—	1	—	—	
89-a e 89-b	Paralisi senza causa indicata	1	—	2	2	—	6	1	3	12	
92	Paralisi progressiva degli alienati o demenza paralitica	—	—	—	—	—	—	—	—	—	
93	Altre forme di alienazione mentale	—	—	—	—	—	—	—	—	—	
98	Eclampsia infantile	5	7	—	1	2	1	—	3	1	
84-a, 85, 90, 94, 95, 96, 97, 99	Altre malattie del sistema nervoso	3	3	4	3	1	3	2	—	—	
103	Bronchite acuta	11	—	2	—	11	24	2	8	5	
104	Bronchite cronica	1	2	8	1	9	6	5	—	6	
105	Malattie della pleura	1	—	2	—	—	—	—	1	4	
107-a e 107-b	Polmonite crupale	18	8	13	5	15	24	7	3	43	
108	Bronco polmonite acuta (compresa la bronchite capillare)	14	17	42	7	17	5	13	33	72	
102-a, 102-b, 106, 109-a, 109-b, 110-a, 110-b, 111, 112	Altre malattie dell'apparecchio respiratorio (esclusa la tubercolosi)	3	1	2	1	4	3	—	2	3	
113-a	Aneurisma	—	—	1	—	—	—	—	—	1	
113-b e 113-c	Arteriosclerosi ed altre malattie delle arterie	—	8	2	8	—	—	4	8	3	
117-a, 117-b e 118	Malattie del cuore e del pericardio	13	20	6	8	18	9	15	29	20	
119	Angina pectoris	2	3	1	1	—	—	1	2	4	
114, 115, 116, 121, 122	Altre malattie dell'apparecchio circolatorio	—	—	1	—	—	—	—	—	—	
125-a	Ulcera dello stomaco	2	—	—	—	—	—	—	—	1	
125-b	Ulcera del duodeno	—	—	—	—	—	—	—	—	—	
126	Altre malattie dello stomaco	—	—	5	—	—	1	—	—	2	
127-a e 127-b	Cirrosi epatica	4	4	—	1	—	3	1	1	4	
129	Calcoli biliari	—	2	1	—	—	—	—	2	1	
128, 130, 132	Atrofia gialla acuta del fegato, ittero grave ed altre malattie del fegato (escluso l'echinococco)	1	—	1	2	1	1	—	—	3	

(a) Veggasi la nota a pag. 194.

o di circondario, nei Comuni non capiluoghi che contavano non meno di 20000 abitanti popolazione superiore a 10000 abitanti presenti alla data dello stesso censimento, non sificati secondo le cause di morte (a).

Segue: Sicilia															Numeri dell'Elenco nosologico
Mazzarino*	Mussomeli*	Niscemi*	Riesi*	San Cataldo*	Acireale*	Adernò*	Biancavilla*	Bronte*	Caltagirone*	Giarre	Grammichele*	Militello Val di Catania*	Mineo*	Paternò*	
4	—	2	3	1	2	1	10	3	2	3	3	3	—	2	63-a, 63-b, 64-a, 64-b
—	—	—	—	—	—	1	—	1	—	—	—	—	—	—	66-a
—	—	1	—	—	—	—	—	—	1	—	—	—	—	—	66-b
—	—	—	—	—	—	—	—	—	—	—	—	—	—	—	67
—	—	—	—	—	—	—	1	—	—	—	—	—	—	—	69
2	2	1	2	9	1	10	7	8	14	6	1	6	2	10	70 a 80
2	—	—	—	—	1	2	—	—	2	4	—	3	—	1	56, 65, 68, 69bis, 81, 82
6	—	7	3	—	—	2	1	1	2	—	—	2	—	4	83
—	—	—	—	—	—	—	—	—	—	—	—	—	—	—	86
22	11	27	20	26	39	35	23	21	46	27	26	32	10	34	87, 88, 91
—	—	—	—	—	—	—	—	—	2	—	—	—	—	—	84
4	10	2	3	1	6	1	—	—	1	6	—	1	2	—	89-a e 89-b
—	—	—	—	—	—	—	—	—	—	—	1	—	—	—	92
—	—	1	—	—	—	—	—	—	—	—	—	—	—	—	93
8	—	—	2	—	9	4	1	4	3	1	5	4	2	1	98
3	3	3	2	2	2	—	2	2	7	2	1	6	2	7	84-a, 85, 90, 94, 95, 96, 97, 99
19	1	26	5	1	8	11	7	2	29	6	5	3	10	7	103
3	—	10	4	3	11	3	7	2	24	5	21	6	7	5	104
4	—	1	—	—	2	—	—	—	3	1	—	2	—	1	105
19	9	17	30	22	17	8	6	33	5	6	3	7	10	23	107-a e 107-b
31	18	38	39	31	53	53	32	12	31	11	26	17	21	57	108
1	5	—	—	2	2	1	—	3	1	1	2	1	—	3	102-a, 102-b, 106, 109-a, 109-b, 110-a, 110-b, 111, 112
—	—	—	—	—	—	—	—	—	—	—	1	—	—	1	113-a
1	7	1	—	1	2	—	8	1	3	4	—	1	1	5	113-b e 113-c
16	24	5	22	14	44	29	6	45	57	20	8	23	7	27	117-a, 117-b e 118
1	2	1	1	2	4	—	1	—	2	1	—	1	1	1	119
—	—	1	—	—	—	1	—	—	—	—	—	—	—	—	114, 115, 116, 121, 122
1	—	1	—	1	5	—	—	1	7	1	—	—	—	—	125-a
—	—	—	1	—	1	—	—	—	—	1	—	—	—	—	125-b
1	—	3	1	—	6	—	—	1	14	—	2	2	1	4	126
1	3	4	1	—	5	1	1	1	1	2	—	1	2	5	127-a e 127-b
—	—	—	—	—	1	—	—	—	—	—	—	—	—	—	129
1	—	1	1	1	2	1	—	1	—	3	—	—	1	2	128, 130, 132

(Segue a pag. 286)

Segue: TAVOLA XXI. -- B) Morti, durante l'anno 1928, nei Comuni ex capiluoghi di provincia presenti al censimento del 1° dicembre 1921, e nei Comuni che avevano un centro di considerati nella Tavola XXI-A, clas

Table with columns: Numeri dell'Elenco nosologico, Cause di morte, and 10 municipalities (Palma di Montechiario, Porto Empedocle, Racalmuto, Raffadali, Ravanusa, Ribera, Sambuca di Sicilia, Sciacca, Gela). Rows list various causes of death like Enteriti, Malattie da echinococco, etc., with corresponding counts.

o di circondario, nei Comuni non capiluoghi che contavano non meno di 20000 abitanti popolazione superiore a 10000 abitanti presenti alla data dello stesso censimento, non sificati secondo le cause di morte (a).

Table with columns: Segue: Sicilia (Segue a pag. 288) and 15 municipalities (Mazzarino, Mussomeli, Niscemi, Riesi, San Cataldo, Acireale, Adernò, Biancavilla, Bronte, Caltagirone, Giarre, Grammitichele, Militello Val di Catania, Mineo, Paternò). Rows list various causes of death with corresponding counts.

(a) Veggasi la nota a pag. 194.

Segue: TAVOLA XXI. — B) Morti, durante l'anno 1928, nei Comuni ex capiluoghi di provincia presenti al censimento del 1° dicembre 1921, e nei Comuni che avevano un centro di considerati nella Tavola XXI-A, clas

Numeri dell'Elenco nosologico	Cause di morte										
		Randazzo *	Scordia *	Vizzini *	Agira *	Barrafranca *	Centuripe *	Leonforte *	Nicosia *	Piazza Armerina *	
1 a 5	Malattie fetali e vizi congeniti . . .	2	—	—	1	1	1	1	2	—	
6 a 9	Debolezza congenita, immaturità e malattie speciali dei neonati . . .	11	4	10	15	13	14	29	17	44	
10	Vainolo e vainoloide . . .	—	—	—	—	—	—	—	—	4	
11	Morbillo . . .	—	—	—	—	—	—	—	—	—	
12	Scarlattina . . .	—	—	1	—	—	—	—	—	—	
14-a e 14-b	Infezioni tifoidee (tifo addominale e paratifi) . . .	5	6	—	2	—	1	3	1	11	
15	Tifo petecchiale . . .	—	—	—	—	—	—	—	—	—	
17	Febbre melitense . . .	1	—	1	—	—	3	—	1	1	
19	Meningite cerebro-spinale epidemica . . .	—	—	1	—	—	—	—	—	—	
20	Difterite e croup . . .	2	—	2	—	—	3	1	1	2	
21	Pertosse . . .	1	—	—	1	4	—	—	6	26	
22-a e 22-b	Influenza . . .	—	1	—	5	1	—	2	8	4	
23-a e 23-b	Malaria e cachessia palustre . . .	—	15	1	7	3	5	4	3	4	
26-a, 26-b e 26-c	Dissenteria . . .	—	—	—	—	—	—	—	—	—	
32	Poliomielite anteriore acuta . . .	—	—	—	—	—	—	—	—	—	
33	Encefalite letargica . . .	—	—	—	—	—	—	—	—	—	
35	Risipola . . .	2	—	—	—	1	—	—	—	—	
36	Setticemia e pioemia (non puerperali) . . .	—	2	2	—	3	—	2	—	1	
38	Pustola maligna, carbonchio . . .	—	—	—	—	1	—	—	—	2	
39	Rabbia . . .	—	—	—	—	—	—	—	—	—	
41	Tetano . . .	—	—	—	—	—	—	—	—	—	
42	Reumatismo articolare acuto . . .	—	2	—	—	—	—	—	—	—	
43	Tubercolosi disseminata (a) acuta (b) cronica . . .	—	—	1	—	—	—	—	—	—	
44	Tubercolosi dell'apparecchio respiratorio . . .	7	4	7	12	10	8	2	5	15	
47 a 49	Tubercolosi delle meningi e del sistema nervoso centrale . . .	—	1	—	—	—	—	2	—	1	
44 a 46, 49-a e 49-b	Tubercolosi articolare, delle ossa e della colonna vertebrale . . .	—	—	1	—	1	—	1	—	3	
50	Tubercolosi dell'intestino e del peritoneo, dell'apparecchio genito-urinario, di altri organi e di organi non specificati . . .	—	—	3	—	1	—	—	1	2	
16, 18, 24, 27-a, 27-b, 27-c, 27-d, 28, 29, 30, 31, 34, 37, 40, 51, 52, 53	Sifilide . . .	2	2	3	—	—	1	—	1	—	
54	Altre malattie infettive . . .	1	—	—	—	—	—	—	—	2	
55	Rachitide . . .	—	—	—	—	—	—	—	—	—	
57, 58, 59	Pellagra . . .	—	1	—	—	—	—	1	—	—	
60 e 173	Scorbuto, porpora emorragica, emofilia Gotta e reumatismo cronico . . .	1	—	1	—	—	—	—	—	1	
61	Diabete . . .	2	—	—	1	—	2	—	—	1	
62	Marasma senile . . .	12	11	17	22	20	15	47	22	74	

(a) Veggasi la nota a pag. 194.

o di circondario, nei Comuni non capiluoghi che contavano non meno di 20000 abitanti popolazione superiore a 10000 abitanti presenti alla data dello stesso censimento, non sificati secondo le cause di morte (a).

Segue: Sicilia																Numeri dell'Elenco nosologico
															(Segue a pag. 290)	
Pietraperzia *	Regalbuto *	Troina *	Valguarnera Caropepe *	Barcellona Pozzo di Gotto *	Castroreale	Milazzo *	Mistretta *	Patti	Bagheria *	Carini *	Castelbuono *	Cefalt *	Corleone *	Gangi *		
—	—	2	2	2	—	—	—	—	1	—	1	1	1	2	1 a 5	
22	5	9	21	19	10	10	10	2	14	16	13	4	14	7	6 a 9	
4	—	—	6	—	—	—	—	—	—	2	—	—	8	—	10	
—	—	—	1	—	1	—	—	—	9	—	1	—	8	10	11	
1	3	2	9	—	4	2	2	1	9	1	—	2	1	1	12	
—	—	—	—	—	—	—	—	—	—	—	—	—	—	—	14-a e 14-b	
—	—	—	1	1	—	2	—	1	—	—	1	1	1	1	15	
—	—	1	1	5	2	6	1	—	—	—	—	—	—	—	17	
5	—	1	—	—	—	1	—	—	1	—	—	—	—	—	19	
1	—	10	9	4	1	13	—	—	—	—	—	—	—	—	20	
1	—	1	2	1	2	—	—	—	1	—	—	—	—	—	21	
2	—	—	—	—	—	—	—	1	—	—	—	—	—	—	22-a e 22-b	
—	—	—	—	—	—	—	—	—	—	—	3	1	1	2	23-a e 23-b	
—	—	—	—	—	—	—	—	—	—	—	—	1	3	7	26-a, 26-b e 26-c	
—	—	—	—	—	—	—	—	—	—	—	—	—	2	2	32	
—	—	—	—	—	—	—	—	—	—	—	—	—	—	—	33	
—	—	3	—	2	—	1	—	—	1	—	—	—	—	—	35	
—	—	—	—	—	—	—	—	1	1	—	2	2	2	2	36	
—	—	—	—	—	—	—	—	—	—	—	—	—	—	—	38	
—	—	—	—	—	—	—	—	—	—	—	—	—	—	—	39	
—	—	—	—	—	—	—	—	—	—	1	—	—	—	—	172	
—	—	—	—	—	—	—	—	—	—	—	—	—	—	—	41-a	
—	—	—	—	—	—	—	—	—	—	—	—	—	—	—	41 b	
4	2	7	6	12	8	13	9	4	17	10	3	5	5	—	43	
1	—	1	—	1	1	2	—	—	1	1	—	1	2	—	42	
—	—	—	—	—	—	—	—	—	—	—	1	—	—	—	47 a 49	
1	2	2	2	3	—	1	—	1	5	2	—	—	—	3	44 a 46, 49-a e 49-b	
—	—	—	—	—	—	—	—	—	—	—	—	—	—	—	50	
1	—	1	3	—	1	—	—	—	—	5	1	—	1	—	16, 18, 24, 27-a, 27-b, 27-c, 27-d, 28, 29, 30, 31, 34, 37, 40, 51, 52, 53	
—	—	—	—	—	—	—	—	—	—	—	—	—	—	—	54	
—	—	—	—	—	—	—	—	—	—	—	—	—	—	—	55	
—	—	—	—	—	—	—	—	—	—	—	—	—	—	—	57, 58, 59	
—	—	—	—	—	—	—	—	—	—	—	—	—	—	—	60 e 173	
—	—	—	—	—	—	—	—	—	—	—	—	—	—	—	61	
33	16	12	32	69	23	11	29	16	21	41	54	36	80	33	62	

Segue TAVOLA XXI. — B) Morti, durante l'anno 1928, nei Comuni ex capiluoghi di provincia presenti al censimento del 1° dicembre 1921, e nei Comuni che avevano un centro di considerati nella Tavola XXI-A, clas

Table with columns: Numeri dell'Elenco nosologico, Cause di morte, and various municipalities (Randazzo, Scordia, Vizzini, Agira, Barrafranca, Centuripe, Leonforte, Nicosia, Piazza Armerina).

o di circondario, nei Comuni non capiluoghi che contavano non meno di 20000 abitanti popolazione superiore a 10000 abitanti presenti alla data dello stesso censimento, non sificati secondo le cause di morte (a).

Table with columns: Segue Sicilia (Pietraperzia, Regalbuto, Troina, Valguarnera Caropepe, Barcellona Pozzo di Gotto, Castoreale, Milazzo, Mistretta, Patti, Bagheria, Carini, Castelbuono, Cefalù, Corleone, Gangi) and Numeri dell'Elenco nosologico.

(a) Veggasi la nota a pag. 194.

Segue: TAVOLA XXI. --- B) Morti, durante l'anno 1928, nei Comuni ex capiluoghi di provincia presenti al censimento del 1° dicembre 1921, e nei Comuni che avevano un centro di considerati nella Tavola XXI-A, clas

Numeri dell'Elenco nosologico	Cause di morte										
		Randazzo *	Scordia *	Vizzini *	Agira *	Barrafranca *	Centuripe *	Leonforte *	Nicosia *	Piazza Armerina *	
134-a	Enteriti (al di sotto di 2 anni)	37	33	26	51	82	53	69	34	65	
134-b	Enteriti (da 2 anni in su)	26	10	10	13	10	17	10	7	23	
135	Volvolo, occlusione intestinale	—	—	1	—	1	—	1	—	5	
137	Ernie intestinali e addominali	2	—	2	—	—	—	1	1	2	
131, 138	Malattie da echinococco	—	2	—	—	—	1	—	—	—	
139-a, 139-b, 139-c, 139-d, 139-e, 139-f	Malattie da parassiti intestinali (escluso l'echinococco e l'anchilostoma)	—	—	—	—	—	—	—	1	5	
140	Anchilostomiasi	—	—	—	—	—	—	—	—	—	
141	Appendicite e tiffite	—	2	—	1	1	—	1	—	—	
143	Peritonite senza causa indicata	3	—	—	—	1	—	—	—	1	
123, 124-a, 124-b, 133, 136, 142, 145	Altre malattie dell'apparecchio digerente	1	2	—	—	—	—	1	—	1	
146-a	Nefrite acuta	2	—	—	3	3	1	1	—	2	
146-b	Nefrite cronica	9	7	11	6	21	1	11	7	3	
146-c e 146-d	Altre malattie dei reni e dei loro annessi	—	—	1	—	—	—	—	—	—	
147	Malattie della vescica	1	2	1	4	2	1	3	3	1	
148	Calcoli delle vie urinarie	—	—	1	—	—	—	—	—	—	
149-a, 149-b, 149-c	Altre malattie dell'apparecchio uropoietico e della prostata	2	—	1	1	—	—	1	—	—	
153-a, 153-b	Malattie dell'utero	—	—	—	—	—	—	—	—	—	
151, 152 e 154	Altre malattie non puerperali degli organi genitali femminili	—	—	—	—	—	1	1	—	—	
160	Febbre puerperale	—	—	1	—	—	—	—	2	—	
161	Pelvi e metroperitonite puerperali	—	—	—	—	—	—	—	—	—	
156-a a 159, 162 a 164	Altre malattie di gravidanza, parto e puerperio	1	1	—	—	2	—	1	1	—	
165 a 170	Malattie della pelle e dei suoi annessi	1	1	1	1	1	—	2	1	—	
171, 174, 175, 176	Malattie delle ossa, delle articolazioni, psioite ed altre malattie degli organi della locomozione	—	1	—	—	—	—	—	—	1	
180	Alcoolismo acuto	—	—	—	—	—	—	—	—	—	
177	Alcoolismo cronico	—	—	—	—	—	—	—	—	—	
181 a 199, 207 a 209	Morti violente accidentali	4	—	5	7	—	2	6	2	8	
200-a a 202, 204	Omicidi e infanticidi	1	—	—	1	1	2	—	1	4	
210 a 219	Suicidi	1	1	—	1	—	—	1	3	1	
100, 101, 120, 150, 155, 178 e 179	Altre malattie	—	1	—	1	—	—	—	2	1	
o	Morti per causa ignota o non dichiarata o male indicata	—	—	1	1	—	—	5	—	—	
	TOTALE	235	208	239	290	297	222	319	275	560	

(a) Veggasi la nota a pag. 194.

o di circondario, nei Comuni non capiluoghi che contavano non meno di 20000 abitanti popolazione superiore a 10000 abitanti presenti alla data dello stesso censimento, non significati secondo le cause di morte (a).

Segue: Sicilia																Numeri dell'Elenco nosologico
(Segue a pag. 294)																
Pietraprzia *	Regalbuto *	Troina *	Valguarnera Caropepe *	Barcellona Pozzo di Gotto *	Castroreale	Milazzo *	Mistretta *	Patti	Bagheria *	Carini *	Castelbuono *	Cefalù *	Corleone *	Gangi *		
61	47	23	102	22	8	25	7	16	44	29	31	12	27	12	134-a	
18	5	6	16	5	3	3	5	4	23	7	12	6	18	2	134-b	
—	—	1	1	—	—	—	—	1	1	1	1	—	1	1	135	
4	—	1	—	3	1	2	1	—	—	—	2	1	1	2	137	
—	—	—	—	—	—	—	1	—	—	1	—	—	—	—	131, 138	
—	—	—	—	—	—	—	—	—	—	—	—	—	—	—	139-a, 139-b, 139-c, 139-d, 139-e, 139-f	
—	—	—	—	—	1	—	—	—	—	—	—	—	—	—	140	
2	—	1	1	1	1	1	1	2	—	—	—	—	—	—	141	
—	—	1	1	1	—	1	2	—	4	1	1	2	—	—	143	
1	—	—	2	1	1	—	—	—	—	—	—	—	1	—	123, 124-a, 124-b, 133, 136, 142, 145	
2	5	2	2	2	—	2	4	—	4	1	2	2	4	2	146-a	
7	11	8	19	5	1	13	6	4	6	10	7	3	4	3	146-b	
—	—	2	—	1	—	1	—	1	—	—	—	—	—	—	146-c e 146-d	
1	2	1	1	1	—	—	—	—	2	1	2	4	1	1	147	
—	—	—	—	—	—	—	—	—	—	—	—	—	—	1	148	
—	2	—	—	3	1	1	—	—	—	—	—	1	—	—	149-a, 149-b, 149-c	
—	—	—	—	1	—	—	—	—	—	—	—	—	—	—	153-a, 153-b	
—	—	—	—	—	—	—	—	—	—	—	—	—	—	—	151, 152 e 154	
—	1	1	—	—	—	—	—	—	—	—	1	—	—	—	160	
—	—	1	—	—	—	—	—	—	—	—	—	—	—	—	161	
—	—	1	—	—	—	—	—	—	—	—	—	—	—	—	156-a a 159, 162 a 164	
—	—	1	—	—	—	—	—	2	1	—	—	—	—	—	165 a 170	
—	—	—	—	—	—	—	—	—	—	—	—	1	—	—	171, 174, 175, 176	
—	—	—	—	—	—	—	—	—	—	—	—	—	—	—	180	
4	3	9	3	6	5	5	5	7	2	3	1	7	4	3	177	
1	3	—	1	—	1	—	—	—	1	1	—	1	—	—	181 a 199, 207 a 209	
1	—	—	2	3	1	—	2	—	1	1	—	2	1	—	200-a a 202, 204	
1	—	1	—	—	—	—	—	1	1	—	—	—	—	—	210 a 219	
—	—	1	—	—	—	—	—	1	1	—	—	—	—	—	100, 101, 120, 150, 155, 178 e 179	
—	—	—	—	—	—	—	—	—	—	—	—	—	1	1	o	
261	180	195	369	374	171	304	174	137	348	242	248	159	310	203		

Segue: TAVOLA XXI. — B) Morti, durante l'anno 1928, nei Comuni ex capiluoghi di provincia presenti al censimento del 1° dicembre 1921, e nei Comuni che avevano un centro di considerati nella Tavola XXI-A, clas

Numeri dell'Elenco nosologico	Cause di morte										
		Lercara Friddi *	Misilmeri *	Monreale *	Partinico *	Piana dei Greci *	Termini Imerese *	Comiso *	Modica *	Scicli *	
63-a, 63-b, 64-a, 64-b	Anemie e leucemie	1	1	—	1	1	5	3	8	2	
66-a	Morbo di Flaiani-Basedow	1	—	—	—	—	—	—	—	—	
66-b	Altre malattie della ghiandola tiroide	—	—	—	—	—	—	—	—	—	
67	Malattie delle ghiandole paratiroidi	—	—	—	—	—	—	—	—	—	
69	Malattie delle capsule surrenali (Morbo di Addison)	—	—	—	—	—	—	—	—	—	
70 a 80	Tumori maligni	1	4	7	3	1	5	7	19	6	
56, 65, 68, 69bis, 81, 82	Altre malattie generali	1	1	3	1	1	2	1	6	9	
83	Meningite semplice cerebrale e spinale	1	7	3	4	3	1	—	1	—	
86	Encefalite	—	1	2	—	—	—	—	1	1	
87, 88, 91	Apoplezia, congestione, embolia, trombosi e rammollimento cerebrale	15	1	22	33	10	24	29	22	8	
84	Tabes dorsale	—	1	—	—	—	—	—	1	—	
89-a e 89-b	Paralisi senza causa indicata	2	9	2	2	5	2	8	8	13	
92	Paralisi progressiva degli alienati o demenza paralitica	—	—	—	—	—	—	—	1	1	
93	Altre forme di alienazione mentale	—	—	1	—	—	—	—	1	—	
98	Eclampsia infantile	7	—	1	1	—	—	3	5	3	
84-a, 85, 90, 94, 95, 96, 97, 99	Altre malattie del sistema nervoso	—	1	1	2	—	1	5	3	2	
103	Bronchite acuta	11	11	5	3	—	8	9	5	16	
104	Bronchite cronica	1	4	3	6	3	3	24	10	7	
105	Malattie della pleura	1	2	2	—	—	1	—	3	—	
107-a e 107-b	Polmonite crupale	14	19	10	8	10	16	10	17	—	
108	Bronco polmonite acuta (compresa la bronchite capillare)	22	13	37	50	17	25	24	38	26	
102-a, 102-b, 106, 109-a, 109-b, 110-a, 110-b, 111, 112	Altre malattie dell'apparecchio respiratorio (esclusa la tubercolosi)	2	1	—	1	—	1	3	—	—	
113-a	Aneurisma	1	—	—	—	—	1	—	2	—	
113-b e 113-c	Arteriosclerosi ed altre malattie delle arterie	—	1	5	9	1	6	2	4	3	
117-a, 117-b e 118	Malattie del cuore e del pericardio	21	9	27	21	17	35	18	53	28	
119	Angina pectoris	—	—	1	14	—	—	—	2	2	
114, 115, 116, 121, 122	Altre malattie dell'apparecchio circolatorio	—	—	—	—	1	—	—	1	—	
125-a	Ulcera dello stomaco	1	—	1	1	—	2	1	—	—	
125-b	Ulcera del duodeno	—	—	—	—	—	—	1	—	—	
126	Altre malattie dello stomaco	2	1	—	—	1	1	2	1	16	
127-a e 127-b	Cirrosi epatica	—	1	—	1	1	—	4	4	2	
129	Calcoli biliari	—	—	—	—	—	1	—	—	—	
128, 130, 132	Atrofia gialla acuta del fegato, ittero grave ed altre malattie del fegato (escluso l'echinococco)	2	2	2	4	—	2	1	2	4	

(a) Veggasi la nota a pag. 194.

o di circondario, nei Comuni non capiluoghi che contavano non meno di 20000 abitanti popolazione superiore a 10000 abitanti presenti alla data dello stesso censimento, non significati secondo le cause di morte (a).

Segue: Sicilia																Numeri dell'Elenco nosologico
(Segue a pag. 298)																
Spaccaforno *	Vittoria *	Augusta *	Avola *	Canicattini Bagni *	Floridia *	Francofonte *	Lentini *	Noto *	Pachino *	Palazzolo Acreide *	Rosolini *	Sortino *	Alcamo *	Calatafimi *		
—	1	4	1	3	4	1	1	4	—	2	1	2	2	4	63-a, 63-b, 64-a, 64-b	
—	—	—	—	—	—	—	—	—	—	—	—	—	—	—	66-a	
—	1	—	—	—	—	—	—	—	—	—	—	—	—	—	66-b	
—	—	—	—	—	—	—	—	—	—	—	—	—	—	—	67	
—	—	—	—	—	—	—	—	—	—	—	—	—	—	—	69	
9	21	8	11	8	3	—	8	6	—	—	—	—	—	—	70 a 80	
—	3	2	1	—	—	—	3	2	—	1	—	—	—	—	56, 65, 68, 69bis, 81, 82	
—	—	1	3	2	—	—	1	2	—	3	—	—	—	—	83	
—	—	—	1	—	1	—	—	—	—	1	—	—	—	—	86	
12	41	34	30	11	15	15	25	22	14	10	18	27	52	8	87, 88, 91	
3	2	3	3	—	1	—	1	3	2	2	4	1	6	2	84	
—	—	—	—	—	—	—	—	—	—	—	—	—	—	—	89-a e 89-b	
—	—	—	—	—	—	—	—	—	—	—	—	—	—	—	92	
2	5	6	4	—	2	6	—	—	—	1	—	—	—	—	93	
—	—	—	—	—	—	—	—	—	—	—	—	—	—	—	98	
—	4	—	6	1	3	1	1	3	—	2	—	2	6	2	84-a, 85, 90, 94, 95, 96, 97, 99	
1	4	1	3	1	—	10	10	1	4	6	40	18	4	8	103	
6	10	3	3	1	1	1	6	9	1	2	1	3	7	1	104	
1	—	—	2	1	1	2	—	1	1	1	—	1	5	—	105	
11	20	12	14	3	9	10	12	20	22	1	24	8	16	13	107-a e 107-b	
17	47	36	32	10	19	29	33	13	26	17	36	11	84	6	108	
3	3	4	1	1	1	1	—	2	—	2	—	—	8	1	102-a, 102-b, 106, 109-a, 109-b, 110-a, 110-b, 111, 112	
—	—	—	—	—	—	—	—	—	—	—	—	—	—	—	113-a	
—	5	1	—	2	1	—	2	4	1	—	1	1	5	1	113-b e 113-c	
12	53	10	15	15	6	19	28	25	14	29	4	16	50	13	117-a, 117-b e 118	
—	—	—	1	1	2	1	1	—	2	—	—	—	5	1	119	
—	1	—	1	—	—	—	—	—	—	—	—	—	—	—	114, 115, 116, 121, 122	
—	—	3	1	—	—	—	—	—	—	—	—	—	—	—	125-a	
1	1	—	—	—	—	—	—	1	—	—	—	—	—	—	125-b	
—	3	2	1	—	—	—	—	1	1	1	—	1	1	2	126	
3	5	2	4	—	—	—	—	—	—	2	—	—	—	—	127-a e 127-b	
—	—	—	—	—	—	—	—	—	—	2	—	—	—	—	129	
1	2	1	1	—	1	3	—	3	—	—	1	2	4	1	128, 130, 132	

Segue: TAVOLA XXI. — B) Morti, durante l'anno 1928, nei Comuni ex capiluoghi di provincia presenti al censimento del 1° dicembre 1921, e nei Comuni che avevano un centro di considerati nella Tavola XXI-A, clas

Table with columns: Numeri dell'Elenco nosologico, Cause di morte, and 10 provincial categories (Lercara, Misilmeri, etc.). Rows list various causes of death like Enteriti, Malattie da parassiti, Nefrite, etc., with corresponding counts.

o di circondario, nei Comuni non capiluoghi che contavano non meno di 20000 abitanti popolazione superiore a 10000 abitanti presenti alla data dello stesso censimento, non sificati secondo le cause di morte (a).

Table with columns: Segue: Sicilia, (Segue a pag. 300), and 18 provincial categories (Spaccaforno, Vittoria, etc.). Rows continue the list of causes of death from the previous page, including totals for each category.

(a) Veggasi la nota a pag. 194.

Segue: TAVOLA XXI. — B) Morti, durante l'anno 1928, nei Comuni ex capiluoghi di provincia presenti al censimento del 1° dicembre 1921, e nei Comuni che avevano un centro di considerati nella Tavola XXI-A, clas

Numeri dell'Elenco nosologico	Cause di morte	Segue: Sicilia						
		Castellamm. del Golfo *	Castelve-trano *	Marsala *	Mazara del Vallo *	Monte San Giuliano	Partanna *	Salemi *
1 a 5	Malattie fetali e vizi congeniti	—	—	3	1	1	2	7
6 a 9	Debolezza congenita, immaturità e malattie speciali dei neonati	10	13	57	37	13	14	11
10	Vaiuolo e vaiuoloide	—	—	—	—	—	—	—
11	Morbillo	—	—	3	1	1	—	—
12	Scarlattina	1	—	—	—	—	10	—
14-a e 14-b	Infezioni tifoidee (tifo addominale e paratifi)	3	2	1	7	3	—	—
15	Tifo petecchiale	—	—	—	—	—	—	—
17	Febbre melitense	1	1	—	—	1	—	—
19	Meningite cerebro-spinale epidemica	—	—	—	—	—	—	—
20	Difterite e croup	—	—	4	—	2	1	—
21	Pertosse	—	3	6	4	—	1	—
22-a e 22-b	Influenza	2	3	24	8	5	2	—
23-a e 23-b	Malaria e cachessia palustre	2	2	10	—	7	—	1
26-a, 26-b e 26-c	Dissenteria	—	—	1	—	3	—	—
32	Poliomielite anteriore acuta	1	—	1	1	—	—	—
33	Encefalite letargica	—	—	—	—	—	—	—
34	Risipola	—	—	—	—	1	2	—
35	Setticemia e pioemia (non puerperali)	—	6	16	6	1	2	—
36	Pustola maligna, carbonchio	—	—	3	—	3	—	—
38	Rabbia	—	—	—	—	—	—	—
39	Tetano	—	—	2	—	—	—	—
42	Reumatismo articolare acuto	—	—	—	—	1	—	—
41	Tubercolosi disseminata { a) acuta b) cronica	—	—	—	1	1	—	1
43	Tubercolosi dell'apparecchio respiratorio	12	13	38	28	30	14	7
42	Tubercolosi delle meningi e del sistema nervoso centrale	1	1	5	7	1	1	—
47 a 49	Tubercolosi articolare, delle ossa e della colonna vertebrale	—	1	2	—	2	1	—
44 a 46, 49-a e 49-b	Tubercolosi dell'intestino e del peritoneo, dell'apparecchio genito-urinario, di altri organi e di organi non specificati	1	1	7	3	4	—	1
50	Sifilide	2	—	1	—	—	—	—
16, 18, 24, 27-a, 27-b, 27-c, 27-d, 28, 29, 30, 31, 34, 37, 40, 51, 52, 53	Altre malattie infettive	—	—	—	—	1	—	—
54	Rachitide	—	—	—	1	—	—	1
55	Pellagra	—	—	—	—	—	—	—
57, 58, 59	Scorbuto, porpora emorragica, emofilia	—	1	1	1	1	—	—
60 e 173	Gotta e reumatismo cronico	1	—	—	—	6	—	1
61	Diabete	1	—	5	—	6	1	—
62	Marasmo senile	60	46	71	42	40	26	25

o di circondario, nei Comuni non capiluoghi che contavano non meno di 20000 abitanti popolazione superiore a 10000 abitanti presenti alla data dello stesso censimento, non specificati secondo le cause di morte (a).

Numeri dell'Elenco nosologico	Sardegna						Totale dei morti nei 300 Comuni che al 1° dic. 1921 avevano un centro di popolazione superiore a 10.000 abitanti	Totale dei morti negli altri Comuni del Regno	Complesso del Regno	Numeri dell'Elenco nosologico
	Iglesias *	Oristano	Lanusei	Alghero *	Ozieri	Tempio Pausania				
1 a 5	2	—	—	2	—	1	1054	2454	3508	1 a 5
6 a 9	13	9	1	3	5	3	8962	20422	29384	6 a 9
10	—	—	—	—	—	—	13	8	21	10
11	—	—	—	—	2	—	2050	3164	5214	11
12	—	—	—	—	—	1	661	1663	2324	12
14-a e 14-b	5	5	1	2	4	2	2865	5042	7907	14-a e 14-b
15	—	—	—	—	—	—	1	4	5	15
17	1	—	—	—	—	—	104	77	181	17
19	—	—	—	—	—	—	39	33	72	19
20	5	1	1	—	1	1	1237	1905	3142	20
21	5	1	—	—	—	—	1095	2819	3914	21
22-a e 22-b	7	1	5	—	2	3	3286	6880	10166	22-a e 22-b
23-a e 23-b	10	3	1	13	3	2	826	2099	2925	23-a e 23-b
26-a, 26-b e 26-c	—	—	—	—	—	—	122	472	594	26-a, 26-b e 26-c
32	—	—	—	—	—	1	122	343	465	32
33	2	—	—	—	—	—	158	368	526	33
34	—	—	—	—	—	—	566	754	1320	34
35	3	1	—	4	3	—	2192	2272	4464	35
36	1	—	—	—	—	—	72	134	206	36
38	—	—	—	—	—	—	21	10	31	38
39	—	—	—	—	—	—	257	434	691	39
42	1	1	—	—	—	—	525	1236	1761	42
41	—	2	—	2	—	—	277	358	635	41-a
43	—	1	—	—	1	1	384	644	1028	41-b
47 a 49	28	11	2	18	14	18	17144	20676	37820	47 a 49
44 a 46, 49-a e 49-b	15	1	1	13	5	5	2365	3131	5496	44 a 46, 49-a e 49-b
50	1	1	1	3	—	1	978	1497	2475	50
16, 18, 24, 27-a, 27-b, 27-c, 27-d, 28, 29, 30, 31, 34, 37, 40, 51, 52, 53	5	1	1	4	2	1	1484	2441	3925	16, 18, 24, 27-a, 27-b, 27-c, 27-d, 28, 29, 30, 31, 34, 37, 40, 51, 52, 53
54	1	—	—	—	—	—	983	517	1500	54
55	—	—	—	—	—	—	—	—	—	55
57, 58, 59	—	—	—	—	—	—	—	—	—	57, 58, 59
60 e 173	2	—	—	—	1	1	400	885	1285	60 e 173
61	1	—	1	1	2	1	1546	1474	3020	61
62	15	23	1	—	—	7	14640	33360	48000	62

(a) Veggasi la nota a pag. 194.

segue: TAVOLA XXI. — B) Morti, durante l'anno 1928, nei Comuni ex capiluoghi di provincia presenti al censimento del 1° dicembre 1921, e nei Comuni che avevano un centro di considerati nella Tavola XXI-A, clas

Numeri dell'Elenco nosologico	Cause di morte	Segue: Sicilia						
		Castellamm. del Golfo *	Castelvetrano *	Marsala *	Mazara del Vallo *	Monte San Giuliano	Partanna *	Salermi *
63-a, 63-b, 64-a, 64-b	Anemie e leucemie	—	1	3	—	4	3	6
66-a	Morbo di Flaiani-Basedow	—	—	—	—	1	—	—
66-b	Altre malattie della ghiandola tiroide	—	—	—	—	—	—	—
67	Malattie delle ghiandole paratiroidi	—	—	—	—	—	—	—
69	Malattie delle capsule surrenali (Morbo di Addison)	—	—	—	—	—	—	—
70 a 80	Tumori maligni	4	5	15	7	7	3	3
56, 65, 68, 69bis, 81, 82	Altre malattie generali	—	3	1	2	—	—	1
83	Meningite semplice cerebrale e spinale	2	1	1	—	1	3	—
86	Encefalite	—	—	—	1	—	—	—
87, 88, 91	Apoplezia, congestione, embolia, trombosi e rammollimento cerebrale	16	28	102	31	34	32	20
84	Tabe dorsale	2	—	1	—	—	—	1
89-a e 89-b	Paralisi senza causa indicata	1	5	13	1	4	2	4
92	Paralisi progressiva degli alienati o demenza paralitica	—	—	—	—	—	—	—
93	Altre forme di alienazione mentale	—	—	—	—	—	—	—
98	Eclampsia infantile	1	2	1	4	2	2	1
84-a, 85, 90, 94, 95, 96, 97, 99	Altre malattie del sistema nervoso	3	2	4	2	6	7	2
103	Bronchite acuta	—	7	25	6	9	8	4
104	Bronchite cronica	1	1	12	5	5	5	2
105	Malattie della pleura	—	3	1	1	1	—	—
107-a e 107-b	Polmonite crupale	5	25	18	11	18	5	27
108	Bronco polmonite acuta (compresa la bronchite capillare)	37	38	74	23	16	10	9
102-a, 102-b, 106, 109-a, 109-b, 110-a, 110-b, 111, 112	Altre malattie dell'apparecchio respiratorio (esclusa la tubercolosi)	2	2	3	3	2	2	—
113-a	Aneurisma	—	—	2	—	—	—	1
113-b e 113-c	Arteriosclerosi ed altre malattie delle arterie	2	2	4	1	7	—	9
117-a, 117-b e 118	Malattie del cuore e del pericardio	25	37	65	26	48	22	35
119	Angina pectoris	1	—	2	1	—	—	—
114, 115, 116, 121, 122	Altre malattie dell'apparecchio circolatorio	1	1	—	—	1	—	—
125-a	Ulcera dello stomaco	—	—	2	—	1	1	—
125-b	Ulcera del duodeno	—	—	2	—	—	—	—
126	Altre malattie dello stomaco	2	—	2	—	1	1	1
127-a e 127-b	Cirrosi epatica	1	4	10	4	5	2	—
129	Calcoli biliari	—	—	—	—	1	—	1
128, 130, 132	Atrofia gialla acuta del fegato, ittero grave ed altre malattie del fegato (escluso l'echinococco)	1	3	3	1	2	—	—

o di circondario, nei Comuni non capiluoghi che contavano non meno di 20000 abitanti popolazione superiore a 10000 abitanti presenti alla data dello stesso censimento, non significati secondo le cause di morte (a).

Sardegna						Totale dei morti nei 100 Comuni che al 1° dic. 1921 avevano un centro di popolazione superiore a 10.000 abitanti	Totale dei morti negli altri Comuni del Regno	Complesso del Regno	Numeri dell'Elenco nosologico
Iglesias *	Oristano	Lanusei	Alghero *	Ozieri	Tempio Pausania				
3	3	—	—	2	1	984	1461	2445	63-a, 63-b, 64-a, 64-b
—	—	—	1	—	—	90	101	191	66-a
—	—	—	—	—	—	61	80	141	66-b
—	—	—	—	—	—	53	192	245	67
1	—	—	—	—	—	86	159	245	69
4	3	2	5	5	3	11385	14339	25724	70 a 80
1	2	—	1	—	1	873	1410	2283	56, 65, 68, 69bis, 81, 82
2	—	—	4	—	2	1466	2698	4164	83
1	—	—	—	—	1	292	466	758	86
19	15	3	4	14	8	17536	31434	48970	87, 88, 91
1	2	—	—	—	—	176	208	384	84
—	—	—	—	1	1	1624	3767	5391	89-a e 89-b
—	—	—	—	—	—	465	214	679	92
2	2	—	1	—	1	829	535	1364	93
—	—	—	—	—	1	2796	4901	7697	98
5	1	—	—	2	—	1933	3113	5046	84-a, 85, 90, 94, 95, 96, 97, 99
3	3	—	3	2	1	3356	6891	10247	103
2	3	1	3	—	2	3571	7160	10731	104
2	1	—	—	1	1	1279	1486	2765	105
28	16	2	22	12	8	10348	16923	27271	107-a e 107-b
31	11	6	19	4	12	23713	35161	58874	108
3	—	—	1	1	—	1738	3122	4860	102-a, 102-b, 106, 109-a, 109-b, 110-a, 110-b, 111, 112
1	—	—	—	—	—	410	426	836	113-a
—	1	—	1	1	—	2482	3226	5708	113-b e 113-c
27	19	12	22	22	13	23671	45190	68861	117-a, 117-b e 118
1	—	1	—	—	—	1129	1082	2211	119
1	—	—	—	1	—	349	520	869	114, 115, 116, 121, 122
1	—	—	—	—	—	669	857	1526	125-a
—	2	—	—	—	1	235	211	446	125-b
1	1	—	1	3	—	704	1571	2275	126
5	3	—	3	2	1	1949	3029	4978	127-a e 127-b
—	1	—	—	—	—	431	345	776	129
1	—	—	4	2	1	1029	1265	2294	128, 130, 132

(a) Veggasi la nota a pag. 194.

Segue: TAVOLA XXI. — B) Morti, durante l'anno 1928, nei Comuni ex capiluoghi di provincia presenti al censimento del 1° dicembre 1921, e nei Comuni che avevano un centro di considerati nella Tavola XXI-A, clas

Numeri dell'Elenco nosologico	Cause di morte	Segue: Sicilia						
		Castellamm. del Golfo *	Castelvetrano *	Marsala *	Mazara del Vallo *	Monte San Giuliano	Partanna *	Salemi *
134-a	Enteriti (al di sotto di 2 anni) . . .	18	51	52	33	21	26	19
134-b	Enteriti (da 2 anni in su)	6	18	27	17	6	18	12
135	Volvolo, occlusione intestinale	—	—	3	1	1	1	1
137	Ernie intestinali e addominali	1	3	1	—	1	—	1
131, 138	Malattie da echinococco	—	—	1	—	1	—	—
139-a, 139-b, 139-c, 139-d, 139-e, 139-f	Malattie da parassiti intestinali (escluso l'echinococco e l'anchilostoma)	—	—	—	1	—	1	—
140	Anchilostomiasi	—	—	—	—	—	—	—
141	Appendicite e tifite	—	—	6	—	2	—	1
143	Peritonite senza causa indicata	1	4	—	1	1	1	1
123, 124-a, 124-b, 133, 136, 142, 145	Altre malattie dell'apparecchio digerente	—	—	3	—	1	1	1
146-a	Nefrite acuta	4	2	1	1	3	2	2
146-b	Nefrite cronica	6	5	16	5	20	7	11
146-o e 146-d	Altre malattie dei reni e dei loro annessi	—	2	2	—	—	—	—
147	Malattie della vescica	2	1	1	1	1	1	1
148	Calcoli delle vie urinarie	—	—	2	—	2	—	—
149-a, 149-b, 149-c	Altre malattie dell'apparecchio uropoietico e della prostata	1	—	2	—	1	1	1
153-a, 153-b, 151, 152 e 154	Malattie dell'utero	—	—	—	—	—	—	1
	Altre malattie non puerperali degli organi genitali femminili	—	—	—	—	—	—	—
160	Febbre puerperale	—	—	5	—	—	—	—
161	Pelvi e metropertitonite puerperali	—	—	—	—	1	—	—
156-a a 159, 162 a 164	Altre malattie di gravidanza, parto e puerperio	1	1	4	3	1	—	—
165 a 170, 171, 174, 175, 176	Malattie della pelle e dei suoi annessi	2	—	5	1	4	1	1
	Malattie delle ossa, delle articolazioni, psioite ed altre malattie degli organi della locomozione	—	—	1	—	—	—	—
180	Alcoolismo acuto	—	—	—	—	—	—	—
177	Alcoolismo cronico	—	—	1	—	2	—	—
181 a 199, 207 a 209, 200-a a 202, 204	Morti violente accidentali	1	6	13	12	5	4	2
210 a 219, 100, 101, 120, 150, 155, 178 e 179	Omicidi e infanticidi	1	2	1	2	—	3	—
	Suicidi	—	2	7	2	—	2	3
	Altre malattie	—	—	2	3	11	—	—
o	Morti per causa ignota o non dichiarata o male indicata	—	1	—	—	2	—	—
	TOTALE	249	361	783	361	397	254	240

(a) Veggasi la nota a pag. 194.

o di circondario, nei Comuni non capiluoghi che contavano non meno di 20000 abitanti popolazione superiore a 10 000 abitanti presenti alla data dello stesso censimento, non sificati secondo le cause di morte (a).

Numeri dell'Elenco nosologico	Cause di morte	Sardegna						Totale dei morti nei 300 Comuni che al 1° dic. 1921 avevano un centro di popolazione superiore a 10.000 abitanti	Totale dei morti negli altri Comuni del Regno	Complesso del Regno	Numeri dell'Elenco nosologico
		Iglesias *	Oristano	Lanusei	Alghero *	Ozieri	Tempio Pausania				
134-a	Enteriti (al di sotto di 2 anni) . . .	33	22	3	23	18	10	22155	45460	67615	134-a
134-b	Enteriti (da 2 anni in su)	23	7	5	5	3	6	5495	10056	15551	134-b
135	Volvolo, occlusione intestinale	1	—	1	1	—	—	961	1291	2252	135
137	Ernie intestinali e addominali	1	8	—	—	1	—	893	924	1817	137
131, 138	Malattie da echinococco	1	2	—	1	—	—	84	53	137	131, 138
139-a, 139-b, 139-c, 139-d, 139-e, 139-f	Malattie da parassiti intestinali (escluso l'echinococco e l'anchilostoma)	—	—	—	—	—	1	101	497	598	139-a, 139-b, 139-c, 139-d, 139-e, 139-f
140	Anchilostomiasi	—	—	—	—	—	—	4	7	11	140
141	Appendicite e tifite	—	—	—	1	—	1	1043	830	1873	141
143	Peritonite senza causa indicata	2	2	—	—	—	1	1107	1511	2618	143
123, 124-a, 124-b, 133, 136, 142, 145	Altre malattie dell'apparecchio digerente	1	4	1	—	1	—	834	1515	2349	123, 124-a, 124-b, 133, 136, 142, 145
146-a	Nefrite acuta	1	1	1	3	—	—	1575	2342	3917	146-a
146-b	Nefrite cronica	6	2	1	7	6	4	5843	6681	12524	146-b
146-o e 146-d	Altre malattie dei reni e dei loro annessi	1	—	—	—	—	—	376	311	687	146-o e 146-d
147	Malattie della vescica	—	—	—	1	2	1	770	1062	1832	147
148	Calcoli delle vie urinarie	—	2	—	—	—	—	186	140	326	148
149-a, 149-b, 149-c	Altre malattie dell'apparecchio uropoietico e della prostata	—	5	—	2	1	—	905	900	1805	149-a, 149-b, 149-c
153-a, 153-b, 151, 152 e 154	Malattie dell'utero	—	—	—	—	—	—	223	147	370	153-a, 153-b
	Altre malattie non puerperali degli organi genitali femminili	1	—	—	—	—	—	295	210	505	151, 152 e 154
160	Febbre puerperale	—	—	5	—	—	—	412	595	1007	160
161	Pelvi e metropertitonite puerperali	—	—	—	—	1	—	77	93	170	161
156-a a 159, 162 a 164	Altre malattie di gravidanza, parto e puerperio	3	4	—	2	1	—	763	1058	1821	156-a a 159, 162 a 164
165 a 170, 171, 174, 175, 176	Malattie della pelle e dei suoi annessi	3	2	2	1	1	—	1391	1581	2972	165 a 170
	Malattie delle ossa, delle articolazioni, psioite ed altre malattie degli organi della locomozione	—	—	—	2	—	—	449	476	925	171, 174, 175, 176
180	Alcoolismo acuto	—	—	—	—	—	—	13	33	46	180
177	Alcoolismo cronico	—	—	1	—	2	—	254	508	762	177
181 a 199, 207 a 209, 200-a a 202, 204	Morti violente accidentali	11	6	5	7	2	1	5154	8359	13513	181 a 199, 207 a 209, 200-a a 202, 204
210 a 219, 100, 101, 120, 150, 155, 178 e 179	Omicidi e infanticidi	—	—	—	—	—	—	407	582	989	210 a 219, 100, 101, 120, 150, 155, 178 e 179
	Suicidi	3	—	—	—	—	—	2004	1899	3903	210 a 219, 100, 101, 120, 150, 155, 178 e 179
	Altre malattie	1	—	—	1	1	—	1607	2423	4030	100, 101, 120, 150, 155, 178 e 179
o	Morti per causa ignota o non dichiarata o male indicata	—	—	1	—	3	63	453	736	1189	o
	TOTALE	360	219	63	219	161	197	240699	404955	645654	

TAVOLA XXII. — Morti nel Regno, durante l'anno 1928, per causa violenta

Numeri dell'Elenco nosologico	Cause delle morti accidentali	Complesso												
		Fino a 1 anno			da 1 a 4 anni		da 5 a 9 anni		da 10 a 14 anni		da 15 a 19 anni		Età ignota	
		TOTALE	Maschi	Femmine	Maschi	Femmine	Maschi	Femmine	Maschi	Femmine	Maschi	Femmine	Maschi	Femmine
181	Per annegamento	1874	1425	449	8	9	274	203	109	27	107	28	198	20
182	Per freddo	123	98	25	2	1	1	—	—	—	—	—	2	1
184	Per insolazione	272	221	51	4	2	9	1	7	3	3	1	8	1
185	Per fulminazione:													
	a) naturale	165	127	38	—	1	1	—	3	1	14	2	22	7
	b) da apparecchi elettrici	230	212	18	—	—	3	2	6	3	17	—	26	1
186	Per caduta	3823	2932	891	18	13	89	61	97	28	82	18	159	30
187	Per lesioni causate da scoppio di esplosivi, di armi da fuoco, di mine, ecc.	492	440	52	—	—	14	7	25	7	37	5	62	10
188	Per ferite con armi da punta o da taglio	44	38	6	—	1	1	2	3	1	4	—	7	1
189	Per lesioni prodotte da macchine agrarie o industriali	93	84	9	—	—	2	—	—	—	11	2	11	2
190	Per schiacciamento	3138	2618	520	6	3	110	74	183	76	102	21	205	19
191	Per violenze di animali	247	223	24	3	1	10	3	13	2	14	2	23	—
192	Per ustioni, escluse le morti per incendio	2099	1020	1079	66	46	622	525	62	125	10	17	19	14
193	Morti negli incendi	86	48	38	1	1	7	7	5	3	1	4	10	3
194	Per soffocamento meccanico	71	43	28	24	16	9	5	—	1	3	—	—	—
195	Assorbimento di gas irrespirabili o tossici	175	145	30	7	3	5	7	3	—	2	—	6	—
196	Morsi di vipera o di altri animali velenosi	12	5	7	—	—	2	2	—	1	—	—	—	—
197	Per avvelenamento con sostanze alimentari	52	30	22	2	—	5	1	4	5	1	3	1	4
198	Per altri avvelenamenti acuti	167	90	77	6	2	36	36	10	8	—	3	2	—
199	Per cause diverse o non determinate	114	86	28	1	2	3	5	5	2	2	1	10	1
207	Frattura (senza altra indicazione)	22	13	9	—	—	—	—	—	1	1	—	2	—
208	Altre violenze esterne	80	50	30	8	9	21	12	1	1	1	1	1	—
209	Morti violente, la cui causa è sconosciuta	134	90	44	—	1	2	—	3	2	4	—	5	5
	TOTALE	13513	10038	3475	156	111	1226	953	539	297	416	108	779	119

accidentale, classificati secondo il sesso, l'età e la specie dell'infortunio.

Numeri dell'Elenco nosologico	Numero dei morti classificati per età																								Numeri dell'Elenco nosologico	
	da 20 a 24 anni		da 25 a 29 anni		da 30 a 34 anni		da 35 a 39 anni		da 40 a 44 anni		da 45 a 49 anni		da 50 a 54 anni		da 55 a 59 anni		da 60 a 64 anni		da 65 a 69 anni		da 70 in su		Età ignota			
	Maschi	Femmine	Maschi	Femmine	Maschi	Femmine	Maschi	Femmine	Maschi	Femmine	Maschi	Femmine	Maschi	Femmine	Maschi	Femmine	Maschi	Femmine	Maschi	Femmine	Maschi	Femmine	Maschi	Femmine		
	158	17	89	17	47	10	43	6	48	12	43	11	52	15	61	13	52	11	53	18	82	32	1	—	181	
	6	—	1	—	6	—	4	1	7	—	6	1	3	1	4	1	11	1	13	2	31	16	1	—	182	
	9	5	14	2	14	5	19	4	21	4	19	3	19	4	25	3	21	3	8	3	20	7	1	—	184	
	14	6	6	3	10	—	7	1	13	6	15	4	1	—	7	2	4	1	5	1	5	3	—	—	185-a	
	30	2	34	—	26	2	15	3	14	—	16	1	6	1	8	1	4	—	4	1	3	1	—	—	185-b	
	207	14	189	20	142	22	179	26	133	27	162	49	214	61	230	53	250	66	233	72	548	330	—	—	186	
	89	6	65	2	39	4	32	2	23	4	18	2	18	2	6	1	5	—	4	—	3	—	—	—	187	
	3	—	2	—	2	—	3	—	1	—	—	—	3	1	2	—	3	—	—	—	4	—	—	—	188	
	9	3	5	—	4	—	9	2	6	—	2	—	12	—	7	—	6	—	—	—	—	—	—	—	—	189
	225	20	271	16	187	15	208	16	179	20	169	30	172	20	155	30	126	39	131	29	187	92	2	—	190	
	9	—	8	—	8	4	14	1	17	2	18	—	11	—	12	2	23	1	11	1	29	5	—	—	191	
	22	15	19	15	17	15	24	8	17	11	10	15	10	22	9	13	14	24	20	27	79	186	—	—	192	
	5	6	2	3	2	—	1	—	—	1	—	1	1	—	—	—	3	1	1	2	9	6	—	—	193	
	—	1	1	1	—	—	—	—	—	—	1	—	2	—	1	—	1	—	—	—	2	3	—	—	194	
	30	3	10	2	14	1	10	1	11	—	12	1	10	2	6	—	4	2	4	—	11	8	—	—	195	
	—	—	—	—	—	2	—	—	—	—	—	—	—	—	—	—	1	2	1	1	1	—	—	—	196	
	—	1	3	—	1	1	4	—	2	1	—	1	2	3	2	—	2	—	—	—	1	2	—	—	197	
	4	7	8	2	1	7	4	6	4	1	1	2	4	—	2	—	3	—	1	1	4	2	—	—	198	
	5	1	11	2	7	—	5	1	6	3	3	1	5	1	7	1	3	2	5	2	8	2	—	—	199	
	1	1	—	—	1	—	—	—	2	—	—	—	1	—	—	—	1	2	1	2	3	3	—	—	207	
	4	—	1	—	1	1	—	—	—	—	—	—	3	1	1	1	2	—	2	1	4	3	—	—	208	
	9	5	9	2	12	2	4	3	3	5	4	2	8	3	5	2	2	1	9	1	8	9	3	—	209	
	839	113	748	87	541	91	585	81	507	97	499	124	557	137	550	123	533	156	507	164	1042	710	8	4		

TAVOLA XXIII. — Morti nel Regno, durante l'anno 1928, per causa violenta

accidentale, classificati secondo il sesso, i mesi e la specie dell'infortunio.

Numeri dell'elenco nosologico	Cause delle morti accidentali	Gennaio		Febbraio		Marzo		Aprile		Maggio		Giugno		Luglio		Agosto		Settembre		Ottobre		Novembre		Dicembre		Anno			Numeri dell'elenco nosologico		
		Maschi	Femmine	Maschi	Femmine	Maschi	Femmine	Maschi	Femmine	Maschi	Femmine	Maschi	Femmine	Maschi	Femmine	Maschi	Femmine	Maschi	Femmine	Maschi	Femmine	Maschi	Femmine	Maschi	Femmine	Maschi	Femmine	TOTALE			
		181	Per annegamento	65	21	55	25	77	25	120	42	112	43	196	63	332	69	198	44	86	36	74	31	60	26	50	24	1425		449	1874
182	Per freddo	27	4	25	6	12	1	1	1	3	—	—	—	—	—	—	—	1	1	1	1	5	1	23	10	98	25	123	182		
184	Per insolazione	—	—	—	—	—	—	—	—	1	—	17	16	111	21	84	13	7	1	1	—	—	—	—	—	221	51	272	184		
185	Per fulminazione :																														
	a) naturale	2	—	1	—	3	1	2	—	11	1	5	—	27	12	10	3	38	10	13	9	12	1	3	1	127	38	165	185-a		
	b) da apparecchi elettrici	7	3	7	1	9	—	11	2	17	1	22	—	29	2	25	5	39	2	21	1	15	1	10	—	212	18	230	185-b		
186	Per caduta	175	78	223	44	172	61	205	61	253	71	305	95	322	89	315	98	310	80	267	81	184	71	201	62	2932	891	3823	186		
187	Per lesioni causate da scoppio di esplosivi, di armi da fuoco, di mine, ecc.	29	1	30	6	38	2	41	11	32	—	25	—	33	4	43	6	58	2	39	7	26	7	46	6	440	52	492	187		
188	Per ferite con armi da punta o da taglio	4	2	4	—	2	—	1	—	2	—	4	—	5	3	—	—	8	1	2	—	6	—	—	—	38	6	44	188		
189	Per lesioni prodotte da macchine agrarie o industriali	6	—	4	1	4	1	4	—	6	—	1	1	18	3	6	1	6	1	8	—	6	1	15	—	84	9	93	189		
190	Per schiacciamento	177	20	163	35	173	22	205	39	225	55	223	53	267	56	303	64	286	59	241	50	175	37	180	30	2618	520	3138	190		
191	Per violenze di animali	8	2	9	1	11	—	12	1	19	3	30	5	45	2	26	3	16	1	19	3	14	2	14	1	223	24	247	191		
192	Per ustioni, escluse le morti per incendio	118	150	123	143	85	122	50	63	53	70	70	52	77	60	78	52	77	55	74	74	80	85	135	153	1020	1079	2099	192		
193	Morti negli incendi	1	4	21	15	1	1	—	2	3	1	1	2	3	2	5	5	5	—	1	2	2	1	5	3	48	38	86	193		
194	Per soffocamento meccanico	2	5	5	3	4	4	3	3	3	3	6	—	6	1	4	3	—	1	3	3	4	1	3	1	43	28	71	194		
195	Assorbimento di gas irrespirabili o tossici	8	2	17	4	9	2	6	5	3	2	4	—	6	2	32	1	17	2	17	3	3	1	23	6	145	30	175	195		
196	Morsi di vipera o di altri animali velenosi	—	—	—	—	—	—	—	—	2	—	—	2	—	2	—	2	—	1	—	—	3	—	—	—	5	7	12	196		
197	Per avvelenamento con sostanze alimentari	—	—	1	—	—	—	1	1	—	—	—	—	1	1	1	—	6	2	17	14	2	4	1	—	30	22	52	197		
198	Per altri avvelenamenti acuti	3	6	7	1	1	2	5	5	10	7	7	6	10	7	15	14	6	7	15	12	8	4	3	6	90	77	167	198		
199	Per cause diverse o non determinate	5	1	6	—	7	5	3	—	5	2	7	2	10	4	13	5	7	2	14	5	1	1	8	1	86	28	114	199		
207	Frattura (senza altra indicazione)	1	1	1	2	2	1	2	—	2	—	1	—	—	—	—	—	1	1	1	—	—	3	2	1	13	9	22	207		
208	Altre violenze esterne	10	2	4	2	5	3	3	3	3	3	4	1	3	4	1	—	5	3	4	3	4	3	4	3	4	3	50	30	80	208
209	Morti violente, la cui causa è sconosciuta	6	3	5	—	5	2	9	3	4	5	13	3	5	3	19	5	—	5	3	5	12	5	9	5	90	44	134	209		
	TOTALE	654	305	711	289	620	255	684	242	769	267	941	301	1310	347	1178	324	979	273	835	304	622	255	735	313	10038	3475	13513			

TAVOLA XXIV. — Morti nel Regno, durante l'anno 1928, classificati secondo il sesso, la professione o

Professioni o condizioni	Totale		Per annegamento		Per freddo		Per insolazione	
	M	F	M	F	M	F	M	F
	Agricoltori di ogni specie	3038	527	381	64	39	12	92
Industriali e commercianti	152	2	16	—	—	—	—	—
Venditori di derrate alimentari, merci varie e non specificate	125	8	14	1	—	—	—	—
Esercenti	32	5	5	1	—	—	1	—
Commissionari e rappresentanti	53	—	4	—	1	—	—	—
Minatori, cavatori, ecc.	204	—	8	—	2	—	4	—
Falegnami, verniciatori, ecc.	224	2	41	—	7	—	2	—
Addetti alla macellazione e conservazione delle carni	10	—	—	—	—	—	—	—
Addetti ai forni e pastifici	70	3	7	—	3	—	1	—
Addetti alla lavorazione del latte e alle industrie alimentari	8	1	2	—	—	—	—	—
Conciatori e pellai	3	—	—	—	—	—	—	—
Calzolai	100	—	19	—	2	—	2	—
Metallurgici	9	—	—	—	—	—	—	—
Meccanici, elettricisti, ecc.	480	—	45	—	1	—	4	—
Orefici	6	—	1	—	—	—	—	—
Asfaltisti, fornaciai, ecc.	32	1	4	1	1	—	2	—
Ceramisti e vetrai	13	1	1	—	—	—	1	—
Muratori, imbianchini, ecc.	503	—	43	—	3	—	16	—
Manovali, braccianti, ecc.	479	9	45	—	3	—	14	1
Addetti all'industria tessile	32	29	9	2	—	—	—	1
Addetti a manifatture tessili	9	5	—	—	—	—	—	—
Addetti all'industria del vestiario	37	21	9	2	—	—	—	—
Addetti all'arredamento	4	—	—	—	—	—	—	—
Industrie chimiche	31	3	—	—	—	—	—	—
Addetti alle industrie poligrafiche	12	—	2	—	—	—	1	—
Addetti alle industrie della carta	2	1	—	—	—	—	—	—
Operai non specificati	128	10	15	1	1	—	6	—
Cocchieri, carrettieri, ecc.	283	—	21	—	1	—	6	—

per causa violenta accidentale, in età da 15 anni in su, condizione e secondo la specie dell'infortunio.

Cause violente accidentali																			
Per fulminazione				Per caduta		Per lesioni causate da scoppio di esplosivi, di armi da fuoco, di mine, ecc.		Per ferite con armi da punta o da taglio		Per lesioni prodotte da macchine agrarie o industriali		Per schiacciamento							
naturale		da apparecchi elettrici		M	F	M	F	M	F	M	F	M	F						
M	F	M	F	M	F	M	F	M	F	M	F	M	F						
79	18	36	3	1222	205	120	6	15	1	25	1	662	70						
—	—	3	—	40	1	5	—	—	—	—	—	71	—						
1	—	5	—	43	1	4	—	1	—	—	—	47	4						
—	—	—	—	9	2	1	1	—	—	—	—	11	1						
1	—	2	—	14	—	5	—	—	—	—	—	25	—						
—	—	4	—	35	—	47	—	—	—	2	—	82	—						
—	—	6	—	72	1	7	—	—	—	5	—	61	1						
—	—	—	—	3	—	—	—	—	—	1	—	6	—						
—	—	2	—	18	—	1	1	2	—	4	1	26	—						
—	—	—	—	2	1	1	—	—	—	—	—	3	—						
—	—	1	—	—	—	—	—	—	—	—	—	2	—						
3	—	1	—	29	—	2	—	1	—	—	—	24	—						
—	—	1	—	3	—	1	—	—	—	—	—	2	—						
1	—	64	—	118	—	23	—	1	—	10	—	146	—						
—	—	—	—	3	—	—	—	—	—	—	—	—	—						
—	—	1	—	10	—	1	—	—	—	—	—	10	—						
—	—	—	—	6	1	—	—	—	—	—	—	3	—						
3	—	18	—	222	—	21	—	2	—	2	—	131	—						
8	—	11	—	143	2	32	—	1	—	7	—	178	4						
—	—	—	—	6	11	—	—	—	—	3	1	9	6						
—	—	—	—	3	—	—	1	—	—	—	1	—	—						
—	—	—	—	13	3	1	1	—	—	—	—	7	8						
—	—	—	—	1	—	—	—	—	—	—	—	2	—						
—	—	—	—	1	—	17	1	—	—	1	—	5	—						
—	—	—	—	7	—	—	—	—	—	—	—	1	—						
2	—	—	—	2	1	—	—	—	—	—	—	—	—						
2	—	4	—	36	—	8	1	—	—	2	1	38	1						
—	—	1	—	100	—	1	—	—	—	—	—	136	—						

Segue: TAVOLA XXIV. — Morti nel Regno, durante l'anno 1928, classificati secondo il sesso, la professione o

Professioni o condizioni	Totale		Per annegamento		Per freddo		Per insolazione	
	M	F	M	F	M	F	M	F
	Ferrovieri, tramvieri, conduttori di automobili, addetti ai trasporti aerei . . .	186	—	8	—	—	—	4
Marinai, barcaioli, pescatori, ecc. . . .	101	—	44	—	—	—	3	—
Addetti alla cura della persona	3	—	—	—	—	—	—	—
Addetti all'acconciatura della persona . .	16	1	5	—	—	—	—	—
Addetti ai servizi domestici	54	49	6	4	—	—	—	—
Garzoni e camerieri addetti ai servizi pubblici	97	—	14	—	1	—	4	—
Facchini, spazzini e cantonieri	136	2	11	2	3	—	12	—
Venditori ambulanti, saltimbanchi	45	3	7	—	3	—	1	—
Personale subalterno dello Stato e di altri Enti pubblici	24	—	1	—	—	—	1	—
Esercito, marina e aeronautica (esclusi gli ufficiali)	137	—	23	—	—	—	4	—
Guardie di finanza e milizia	21	—	6	—	—	—	—	—
Altri Corpi armati dello Stato e di Enti pubblici	25	—	2	—	—	—	—	—
Culto cattolico e altri culti	16	3	4	—	—	—	1	—
Insegnanti	5	14	1	2	—	—	—	—
Professioni liberali	37	—	3	—	1	—	—	—
Arti sanitarie	20	1	—	—	—	—	1	—
Arti belle	19	1	2	—	1	—	—	—
Ufficiali di terra, di mare e d'aria	32	—	3	—	—	—	—	—
Impiegati pubblici e privati	159	9	25	—	3	1	5	—
Pensionati	99	10	13	—	1	—	2	—
Proprietari e benestanti	147	40	10	2	3	—	5	1
Studenti	61	1	20	—	2	—	1	—
Attendenti a casa	—	1202	—	95	—	9	—	21
Disoccupati, invalidi, ricoverati e mendicanti	77	28	10	5	10	2	1	—
Professioni ignote	105	14	17	—	3	—	1	3
TOTALE	7701	2006	927	182	95	24	198	44

per causa violenta accidentale, in età da 15 anni in su, condizione e secondo la specie dell'infortunio.

Cause violente accidentali																					
Per fulminazione				Per caduta		Per lesioni causate da scoppio di esplosivi, di armi da fuoco, di mine, ecc.		Per ferite con armi da punta o da taglio		Per lesioni prodotte da macchine agrarie o industriali		Per schiacciamento									
naturale		da apparecchi elettrici		M	F	M	F	M	F	M	F	M	F								
M	F	M	F	M	F	M	F	M	F	M	F	M	F								
—	—	4	—	22	—	1	—	—	—	—	—	140	—								
2	—	1	—	24	—	6	—	—	—	2	—	11	—								
—	—	—	—	1	—	—	—	—	—	—	—	1	—								
—	—	—	—	6	—	1	—	—	—	—	—	4	—								
—	—	1	1	25	19	—	1	2	—	—	—	14	9								
1	—	2	—	27	—	5	—	—	—	1	—	29	—								
—	—	2	—	52	—	1	—	—	—	1	—	40	—								
—	—	—	—	10	1	—	—	—	—	—	—	17	1								
1	—	4	—	8	—	—	—	—	—	—	—	8	—								
1	—	—	—	44	—	22	—	—	—	1	—	18	—								
—	—	—	—	4	—	3	—	—	—	—	—	8	—								
—	—	—	—	5	—	3	—	—	—	1	—	8	—								
—	—	—	—	7	2	1	—	—	—	—	—	3	—								
—	—	—	—	—	6	—	3	—	—	—	—	4	2								
—	—	2	—	13	—	1	—	—	—	—	—	13	—								
—	—	—	—	8	—	2	—	—	—	—	—	4	—								
—	—	—	—	4	—	1	—	—	—	—	—	7	1								
—	—	—	—	19	—	1	—	—	—	—	—	6	—								
—	—	2	—	41	2	8	—	—	—	2	—	63	5								
1	—	—	—	39	5	3	—	—	—	—	—	32	1								
3	1	3	—	57	20	5	—	1	—	—	—	37	6								
—	—	1	—	10	1	1	—	2	—	1	—	18	—								
—	15	—	9	—	472	—	17	—	1	—	1	—	225								
—	—	—	—	26	14	1	—	—	—	—	—	16	—								
2	—	4	—	33	—	—	—	2	—	—	1	28	1								
109	34	186	13	2646	751	364	33	30	2	71	7	2217	346								

Segue: TAVOLA XXIV. — Morti nel Regno, durante l'anno 1928, classificate secondo il sesso, la professione o

per causa violenta accidentale, in età da 15 anni in su, condizione e secondo la specie dell'infortunio.

Professioni o condizioni	Cause violente accidentali																							
	Per violenze di animali		Per ustioni, escluse le morti per incendio		Morti negli incendi		Per soffocamento meccanico		Assorbimento di gas irrespirabili o tossici		Morsi di vipera o di altri animali velenosi		Per avvelenamento con sostanze alimentari		Per altri avvelenamenti acuti		Per cause diverse o non determinate		Frattura (senza altra indicazione)		Altre violenze esterne		Morti violente, la cui causa è sconosciuta	
	M	F	M	F	M	F	M	F	M	F	M	F	M	F	M	F	M	F	M	F	M	F	M	F
Ferrovieri, tramvieri, conduttori di automobili, addetti ai trasporti aerei . . .	—	—	7	—	—	—	—	—	—	—	—	—	—	—	—	—	—	—	—	—	—	—	—	
Marinai, barcaioli, pescatori, ecc. . . .	1	—	1	—	—	—	—	—	4	—	—	—	—	—	—	1	—	—	—	—	—	1	—	
Addetti alla cura della persona	—	—	1	—	—	—	—	—	—	—	—	—	—	—	—	—	—	—	—	—	—	—	—	
Addetti all'acconciatura della persona . . .	—	—	—	—	—	—	—	—	—	—	—	—	—	—	—	—	—	—	—	—	—	—	1	
Addetti ai servizi domestici	1	1	2	11	—	—	—	—	1	—	—	—	1	2	—	1	—	—	—	—	—	—	—	
Garzoni e camerieri addetti ai servizi pubblici	1	—	1	—	1	—	—	—	1	—	—	—	—	—	—	6	—	1	—	2	—	—	—	
Facchini, spazzini e cantonieri	2	—	4	—	—	—	—	—	2	—	—	—	—	—	3	—	—	—	—	—	—	3	—	
Venditori ambulanti, saltimbanchi	3	—	2	1	—	—	—	—	1	—	—	—	—	1	—	—	—	—	—	—	—	—	—	
Personale subalterno dello Stato e di altri Enti pubblici	—	—	—	—	—	—	—	—	1	—	—	—	—	—	—	—	—	—	—	—	—	—	—	
Esercito, marina e aeronautica (esclusi gli ufficiali)	9	—	7	—	—	—	—	—	8	—	—	—	—	—	—	—	—	—	—	—	—	—	—	
Guardie di finanza e milizia	—	—	—	—	—	—	—	—	—	—	—	—	—	—	—	—	—	—	—	—	—	—	—	
Altri Corpi armati dello Stato e di Enti pubblici	1	—	2	—	—	—	—	—	2	—	—	1	—	—	—	—	—	—	—	—	—	—	—	
Culto cattolico e altri culti	—	—	—	—	—	—	—	—	—	—	—	—	—	—	—	—	—	1	—	—	—	—	—	
Insegnanti	—	—	—	—	—	—	—	—	—	1	—	—	—	—	—	—	—	—	—	—	—	—	—	
Professioni liberali	—	—	—	—	—	—	—	—	1	—	—	—	—	2	—	1	—	—	—	—	—	—	—	
Arti sanitarie	—	—	2	—	—	—	—	—	1	—	—	—	—	1	—	—	1	—	—	—	—	1	—	
Arti belle	—	—	—	—	—	—	—	—	—	—	—	—	—	1	—	—	—	—	—	—	—	3	—	
Ufficiali di terra, di mare e d'aria	—	—	1	—	—	—	—	—	2	—	—	—	—	—	—	—	—	—	—	—	—	—	—	
Impiegati pubblici e privati	—	—	—	—	—	—	—	—	5	—	—	—	2	3	—	—	—	—	—	—	—	—	1	
Pensionati	—	—	3	3	—	—	—	1	1	—	—	—	—	—	—	—	—	3	—	1	—	—	—	
Proprietari e benestanti	2	—	11	7	1	—	—	1	3	1	—	—	1	2	—	1	—	—	—	—	—	2	1	
Studenti	—	—	—	—	—	—	—	—	2	—	—	—	—	1	—	1	—	—	—	—	—	1	—	
Attendenti a casa	—	7	—	228	—	11	—	2	—	12	—	1	—	7	—	20	—	10	—	5	—	4	30	
Disoccupati, invalidi, ricoverati e mendicanti	—	—	4	3	2	1	—	—	1	—	—	—	—	1	—	—	3	—	—	1	—	2	2	
Professioni ignote	1	—	2	5	1	—	—	—	2	1	—	—	—	—	—	2	—	—	—	1	—	5	3	
TOTALE	183	16	260	366	34	23	7	6	128	20	3	4	18	13	38	28	75	18	12	8	19	7	81	41

TAVOLA XXV. — Suicidi, nell'anno 1928, classificati per sesso, per mezz...

	REGNO		Piemonte		Liguria		Lombardia		Venezia Tridentina		
	Totale	M.	F.	M.	F.	M.	F.	M.	F.	M.	F.
	Gennaio	296	226	70	33	16	11	3	28	12	5
Febbraio	302	220	82	27	3	9	5	30	10	5	—
Marzo	365	258	107	40	9	16	11	53	16	6	1
Aprile	407	319	88	50	10	18	4	55	11	4	—
Maggio	400	291	109	44	9	13	6	43	18	2	1
Giugno	397	304	93	29	14	17	3	42	7	5	2
Luglio	373	263	110	32	13	6	11	60	11	6	—
Agosto	348	266	82	38	5	17	8	44	9	4	2
Settembre	274	206	68	25	9	11	3	36	10	2	—
Ottobre	244	188	56	23	5	10	1	23	4	2	—
Novembre	268	192	76	28	10	13	2	31	6	2	1
Dicembre	229	167	62	21	7	14	7	27	3	2	1
Per annegamento	641	402	239	67	31	9	5	61	22	5	3
Con arma da fuoco	921	855	66	99	4	44	5	123	9	13	—
Con arma da punta o da taglio	145	122	23	22	3	9	2	22	3	1	—
Per impiccamento o strangolamento	973	784	189	111	25	33	10	121	14	14	2
Per precipitazione	418	260	158	32	20	30	27	34	15	5	3
Per schiacciamento	208	180	28	26	6	12	1	53	5	3	—
Per ingestione di veleni	473	207	266	21	19	7	8	41	44	4	—
Per assorbimento di gas velenosi	92	66	26	10	2	8	5	13	5	—	—
Con altro mezzo o con mezzo non determinato	32	24	8	2	—	3	1	4	—	—	—
TOTALE	3903	2900	1003	390	110	155	64	472	117	45	8

Mezzi o modi di uccisione

e per mezzi o modi di uccisione e distribuiti per compartimenti.

	Veneto		Venezia Giulia e Zara		Emilia		Toscana		Marche		Umbria		Lazio		Abruzzi e Molise		Campania		Puglie		Basilicata		Calabria		Sicilia		Sardegna	
	M.	F.	M.	F.	M.	F.	M.	F.	M.	F.	M.	F.	M.	F.	M.	F.	M.	F.	M.	F.	M.	F.	M.	F.	M.	F.	M.	F.
	Gennaio	20	10	14	2	30	5	18	4	6	2	3	—	15	4	1	1	9	6	6	3	2	—	5	—	16	1	4
Febbraio	27	8	7	3	25	10	24	9	6	2	4	1	10	8	5	4	2	9	11	2	—	2	3	—	21	4	4	2
Marzo	23	14	10	5	33	15	16	6	8	1	3	1	13	10	6	3	12	7	3	2	—	—	3	1	10	5	3	—
Aprile	27	9	15	7	43	12	27	9	7	1	5	1	11	6	9	3	12	5	7	1	1	1	4	—	22	7	2	1
Maggio	32	6	17	10	35	13	33	8	2	2	5	2	20	10	4	4	10	9	2	2	4	—	4	—	19	8	2	1
Giugno	35	13	13	3	32	9	29	5	7	3	4	2	19	7	6	4	24	7	8	2	—	1	3	—	27	9	4	2
Luglio	27	9	9	8	28	15	19	8	7	2	5	1	11	6	7	1	11	10	10	2	3	2	4	3	15	8	3	—
Agosto	18	9	13	4	37	12	18	6	5	3	6	2	11	4	9	4	14	8	6	2	1	—	1	—	23	4	1	—
Settembre	16	5	10	8	20	15	10	2	5	1	5	—	7	1	6	—	13	4	7	3	5	—	1	2	20	4	7	1
Ottobre	16	7	11	4	30	8	16	4	2	3	2	—	10	2	4	1	6	6	3	2	2	1	3	—	18	6	7	2
Novembre	17	5	8	8	30	13	19	3	4	2	1	—	9	5	5	1	8	4	4	5	—	—	2	1	8	6	3	4
Dicembre	15	4	10	3	23	8	12	3	3	3	4	—	11	6	2	2	5	6	6	4	—	—	1	—	9	3	2	2
Per annegamento	48	21	16	11	53	37	20	21	10	13	8	4	13	17	18	9	11	8	25	12	2	2	3	1	25	16	8	6
Con arma da fuoco	67	6	32	6	113	11	71	4	16	—	18	—	64	6	14	—	49	4	18	1	4	—	16	2	83	8	11	—
Con arma da punta o da taglio	13	4	7	1	15	4	9	—	1	1	1	—	9	3	2	1	1	1	5	—	1	—	3	—	—	—	1	—
Per impiccamento o strangolamento	92	30	43	4	110	37	77	7	13	3	12	1	24	10	19	8	22	7	10	2	7	2	9	1	52	19	15	7
Per precipitazione	14	9	10	8	24	13	26	8	15	4	3	4	18	13	6	6	21	15	5	3	2	2	1	1	13	5	1	2
Per schiacciamento	15	1	3	1	31	11	12	2	4	—	3	—	1	—	2	—	3	—	3	1	1	—	1	—	6	—	1	—
Per ingestione di veleni	15	23	21	33	13	14	21	23	3	4	1	1	13	20	2	4	17	43	5	10	1	1	1	2	17	16	4	1
Per assorbimento di gas velenosi	7	4	5	1	7	7	5	1	—	—	1	—	5	—	—	—	1	1	1	—	—	—	—	—	3	—	—	—
Con altro mezzo o con mezzo non determinato	2	1	—	—	1	—	1	—	—	—	—	—	—	—	1	—	1	2	3	1	—	—	—	—	9	1	1	—
TOTALE	273	99	137	65	366	135	241	67	62	25	47	10	147	69	64	28	126	81	73	30	18	7	34	7	208	65	42	16

TAVOLA XXVI. — Suicidi nel Regno, durante l'anno 1928, classificati secondo i mezzi
o modi di uccisione, il sesso e l'età.

Età	Complesso			Per annegamento		Con arma da fuoco		Con arma da punta o da taglio		Per impiccamento o strangolamento		Per precipitazione		Per schiacciamento		Per ingestione di veleni		Per assorbimento di gas velenosi		Con altro mezzo o con mezzo non determinato	
	Totale	M.	F.	M.	F.	M.	F.	M.	F.	M.	F.	M.	F.	M.	F.	M.	F.	M.	F.	M.	F.
Fino a 15 anni	11	7	4	3	1	1	—	—	—	2	1	—	1	1	—	1	—	—	—	—	—
Da 15 a 19 anni	230	124	106	16	16	50	18	1	1	30	12	3	16	17	7	6	35	1	—	—	1
» 20 » 24 »	477	326	151	30	31	187	16	4	6	44	25	15	12	24	6	18	51	2	2	2	2
» 25 » 29 »	360	250	110	23	17	99	12	8	4	56	17	14	14	21	3	21	43	6	—	2	—
» 30 » 34 »	279	185	94	15	20	60	6	9	1	48	19	15	17	11	3	16	25	8	2	3	1
» 35 » 39 »	272	207	65	21	12	75	3	16	3	47	10	12	11	9	—	20	23	6	3	1	—
» 40 » 44 »	297	213	84	35	17	61	4	11	2	53	16	14	12	9	2	23	27	4	4	3	—
» 45 » 49 »	324	248	76	29	16	70	2	8	3	70	22	24	13	18	1	20	15	7	3	2	1
» 50 » 54 »	409	334	75	61	20	65	2	21	1	101	19	32	11	20	1	25	14	7	5	2	2
» 55 » 59 »	302	247	55	35	16	44	1	14	—	86	17	26	7	11	1	20	11	8	2	3	—
» 60 » 64 »	300	243	57	36	21	55	1	9	1	83	12	24	11	17	1	12	8	3	2	4	—
» 65 » 69 »	222	183	39	37	19	26	—	9	1	61	5	21	7	5	—	15	6	7	1	2	—
» 70 » 74 »	221	179	42	34	13	37	1	8	—	56	10	25	7	9	3	7	6	3	1	—	1
» 75 » 79 »	130	104	26	17	13	18	—	2	—	32	1	22	11	7	—	3	1	3	—	—	—
» 80 anni in su	65	48	17	10	7	7	—	2	—	15	3	11	6	1	—	1	—	1	1	—	—
Età ignota	4	2	2	—	—	—	—	—	—	—	—	2	2	—	—	—	—	—	—	—	—
TOTALE	3903	2907	1003	402	239	855	66	122	23	784	189	260	158	180	28	207	266	66	26	24	8

TAVOLA XXVII. — Suicidi nel Regno, durante l'anno 1928, classificati secondo lo stato civile, il sesso e i mezzi o modi di uccisione.

Mezzi o modi di uccisione	Complesso			Celibi e nubili			Coniugati			Vedovi			Divorziati			Stato civile ignoto		
	Totale	M	F	Totale	M	F	Totale	M	F	Totale	M	F	Totale	M	F	Totale	M	F
Per annegamento	641	402	239	222	150	72	294	187	107	119	60	59	—	—	—	6	5	1
Con arma da fuoco	921	855	66	482	442	40	340	318	22	91	87	4	—	—	—	8	8	—
Con arma da punta o da taglio	145	122	23	37	29	8	95	81	14	13	12	1	—	—	—	—	—	—
Per impiccamento o strangolamento	973	784	189	304	242	62	512	414	98	150	121	29	—	—	—	7	7	—
Per precipitazione	418	260	158	136	81	55	191	132	59	82	42	40	—	—	—	9	5	4
Per schiacciamento	208	180	28	102	86	16	79	70	9	24	21	3	—	—	—	3	3	—
Per ingestione di veleni	473	207	266	196	68	128	226	117	109	46	20	26	—	—	—	5	2	3
Per assorbimento di gas velenosi	92	66	26	30	22	8	32	24	8	25	15	10	—	—	—	5	5	—
Con altro mezzo o con mezzo non determinato	32	24	8	13	9	4	15	11	4	2	2	—	—	—	—	2	2	—
TOTALE	3903	2900	1003	1522	1129	393	1784	1354	430	552	380	172	—	—	—	45	37	8

TAVOLA XXVIII. — Suicidi nel Regno, durante l'anno 1928, in età da 15 anni in su, classificati per sesso e secondo la professione o condizione.

Professioni o condizioni	Maschi	Femmine	Professioni o condizioni	Maschi	Femmine
Agricoltori di ogni specie . . .	839	141	Ferrovieri, tramvieri e conduttori di automobili	38	—
Industriali e commercianti . . .	137	2	Marinai, barcaiuoli e pescatori	22	—
Venditori di derrate alimentari, merci varie e non specificate	95	4	Addetti alla cura della persona	7	2
Esercenti	29	4	Addetti all'acconciatura della persona	19	1
Commissionari e rappresentanti	57	1	Addetti ai servizi domestici	44	44
Minatori e cavaatori	11	1	Garzoni e camerieri addetti ai servizi pubblici	33	1
Falegnami, verniciatori, ecc.	90	2	Facchini, spazzini e cantonieri	31	—
Addetti alla macellazione e conservazione delle carni	7	—	Venditori ambulanti, saltimbanchi	34	—
Addetti ai forni e pastifici	36	—	Personale subalterno dello Stato e di altri Enti pubblici	15	—
Addetti alla lavorazione del latte	3	—	Esercito, marina e aeronautica (esclusi gli ufficiali)	70	—
Conciatori e pellai	5	—	Guardie di finanza e milizia	20	—
Calzolai	76	1	Altri Corpi armati dello Stato e di Enti pubblici	30	—
Metallurgici	3	—	Culto cattolico	9	—
Meccanici, elettricisti, ecc.	139	2	Insegnanti	11	10
Argentieri e orefici	8	1	Professioni liberali	55	2
Fornaciai	8	—	Arti sanitarie	19	3
Ceramisti e vetrai	7	—	Arti belle	27	—
Muratori, imbianchini, ecc.	121	1	Ufficiali di terra, di mare e d'aria	17	—
Manovali, braccianti, ecc.	123	4	Impiegati pubblici e privati	180	13
Addetti all'industria tessile	18	16	Pensionati	73	6
Addetti a manifatture tessili	3	5	Proprietari e benestanti	85	35
Addetti all'industria del vestiario	36	30	Studenti	37	1
Addetti all'arredamento	8	—	Attendenti a casa	—	627
Industrie chimiche	5	—	Disoccupati, invalidi, ricoverati e mendicanti	37	7
Addetti ai laboratori e manifattura tabacchi	—	2	Professioni ignote	38	15
Addetti alle industrie poligrafiche	13	2			
Addetti alle industrie della carta	1	1			
Operai non specificati	31	12			
Cocchieri, carrettieri, ecc.	33	—	TOTALE	2893	999

TAVOLA XXIX. — Morti nel Regno, durante l'anno 1928, per omicidio, in età da 15 anni in su, classificati per sesso e secondo la professione o condizione.

Professioni o condizioni	Maschi	Femmine	Professioni o condizioni	Maschi	Femmine
Agricoltori di ogni specie . . .	343	54	Addetti ai servizi domestici . . .	2	5
Industriali e commercianti . . .	28	2	Garzoni e camerieri addetti ai servizi pubblici	5	—
Venditori di derrate alimentari, merci varie e non specificate	20	1	Facchini e spazzini	6	—
Esercenti	6	—	Venditori ambulanti	7	—
Commissionari e rappresentanti	7	—	Personale subalterno dello Stato e di altri Enti pubblici	4	—
Minatori e cavaatori	11	1	Esercito e marina (esclusi gli ufficiali)	12	—
Falegnami	9	—	Milizia	1	—
Addetti alla macellazione delle carni	2	—	Altri Corpi armati dello Stato e di Enti pubblici	12	—
Addetti ai forni e pastifici . . .	8	—	Culto cattolico	1	—
Conciatori	4	—	Insegnanti	4	—
Calzolai	15	—	Professioni liberali	5	—
Metallurgici	1	—	Arti sanitarie	3	—
Meccanici e elettricisti	21	—	Arti belle	1	1
Orefici	1	—	Impiegati pubblici e privati	18	2
Fornai	2	—	Pensionati	6	—
Muratori	18	—	Proprietari e benestanti	22	3
Manovali, braccianti, ecc.	34	—	Studenti	3	—
Addetti all'industria tessile . . .	5	6	Attendenti a casa	—	118
Addetti all'industria del vestiaro	7	3	Ricoverati	2	—
Addetti ai laboratori e manifattura tabacchi	—	1	Professioni ignote	6	1
Addetti alle industrie poligrafiche	1	—			
Operai non specificati	10	1			
Cocchieri e carrettieri	16	—			
Ferrovieri, tramvieri e conduttori di automobili	6	—			
Marinai e pescatori	8	—			
Addetti alla cura della persona	1	—			
Addetti all'acconciatura della persona	4	—			
			TOTALE	708	199

SCHEDA DI MORTE

per Maschio (*)

Comune di

Provincia di

Numero d'ordine nel Registro degli atti di morte

Data del decesso (anno, mese, giorno)

Firma dell'Ufficiale di Stato Civile

NOTE:

- (a) Si cancellino le diciture non corrispondenti al caso.
- (b) Si indichi chiaramente il mezzo o modo con cui fu procurata la morte violenta, ad esempio: arma da fuoco, caduta, investimento da treno, ecc.
- (c) Si scriva si dopo legittimo o illegittimo, a seconda del caso.
- (d) S'indichi se il defunto era celibe, coniugato, vedovo o divorziato.
- (e) Nell'indicare la professione non basta scrivere le parole: commerciante, industriale, impiegato, ma devesi precisare il ramo del commercio o dell'industria, ad esempio: commerciante in generi alimentari, negoziante di tessuti, tessitore in lana, in seta, ecc.; impiegato dello Stato, di Enti locali, privato, ecc.
- (f) Per gli addetti all'agricoltura indicare: se coltiva o conduce i terreni propri, se enfiteuta, utilista, mezzadro, colono, salariato di campagna, ecc.; per gli addetti al commercio o all'industria indicare: se padrone, direttore, assistente, commesso, artigiano, indipendente, salariato, garzone, ecc.
- (g) Per coloro che non hanno professione, indicare se: viventi di reddito, pensionati, studenti, attendenti alle cure domestiche, ecc.
- (h) Si scriva si dopo stabile od occasionale, a seconda del caso.

recto

Certificato medico della morte.

di (cognome e nome)

avvenuta nella casa in via

..... N.....

o nell'Ospedale

Dichiaro che la causa della morte del soprannominato, secondo la mia scienza e coscienza, fu la sottoindicata:

- | | | |
|--------------------|---|--|
| Morte naturale | { | malattia iniziale..... |
| | | successioni morbose o compli-
canze |
| | | accidente terminale |
| Morte violenta (a) | { | accidentale |
| | | suicidio |
| | | omicidio |

Mezzo o modo con cui fu procurata la morte violenta (b).....

Se trattasi di un bambino al disotto di un anno, rispondere alle seguenti domande:

- Era stato allattato al seno?..... per quanto tempo?
- L'allattamento era fatto esclusivamente al seno?..... oppure in parte artificialmente?.....
- L'allattamento al seno era materno?.....

Firma o qualifica

verso

Notizie fornite dall'Ufficiale di Stato Civile.

1. Età: anni compiuti
- Per i bambini di età non superiore a un mese, si indichino i giorni compiuti.....; per quelli che non hanno compiuto i 12 mesi, si indichino i mesi compiuti.....
2. Per i bambini che non avevano più di 5 anni compiuti, dicasi (c) se si trattava di bambino legittimo..... o illegittimo..... (dicasi se riconosciuto..... o non riconosciuto.....).
3. Stato civile (d).....
4. Se il defunto era vedovo con figli o se aveva figli legittimati o riconosciuti, dicasi se e quanti dei figli erano minorenni.....
5. Professione (e).....
- Posizione nella professione (f)..... o Condizione (g)..... del defunto.
6. Se il defunto non era capo di famiglia, indicare la professione (e)..... la posizione nella professione (f)..... o la Condizione (g)..... del capo di famiglia.
7. Il defunto aveva nel Comune dimora (h) stabile?..... od occasionale?.....

Le note sono riportate nel recto.
 (*) La scheda per le femmine, modello B-bis, è analoga a quella dei maschi ed è stampata in inchiostro rosso. Si avverte che le parti sottolineate riguardano le varianti o le aggiunte apportate nella presente scheda per l'anno 1928, in confronto a quella usata nel 1927.