

ISTITUTO CENTRALE DI STATISTICA
DEL REGNO D'ITALIA

STATISTICA
DELLE CAUSE DI MORTE
NELL'ANNO 1933
PARTE I — INTRODUZIONE

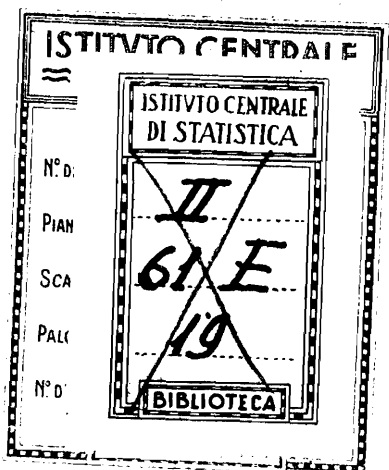

ROMA
TIPOGRAFIA OPERAIA ROMANA
Via Emilio Morosini, 17
—
1936 - Anno XIV

A S. E. IL CAVALIERE BENITO MUSSOLINI
CAPO DEL GOVERNO, PRIMO MINISTRO

ECCELLENZA,

Il volume che ho l'onore di presentare all' E. V., contenente la relazione sulle cause di morte nel 1933, è stato alquanto modificato in confronto ai precedenti, per la soppressione di alcune tavole di scarso interesse e per l'aggiunta di altre.

Le nuove classificazioni riguardano: i morti secondo le cause e secondo i Comuni raggruppati in sette classi in base al numero degli abitanti; i morti nel primo anno di vita, secondo alcune cause più frequenti e secondo il mese di morte; i morti per gruppi di età da 15 anni in poi, secondo alcune cause e secondo la professione e il sesso.

Anche nel 1933 s'è constatato un aumento della mortalità per diabete e tumori maligni, dovuto in parte alla maggiore esattezza dei mezzi diagnostici per accertare queste cause di morte. Risulta, invece, una diminuzione continua della mortalità per tubercolosi, malattie infettive, ecc., miglioramento questo dovuto alle provvidenze profilattiche ed assistenziali, sempre più largamente ed intensamente adottate dal Governo Fascista.

Questa relazione — che era in bozze di stampa all'atto della emanazione delle norme intese a conseguire economie nel consumo della carta — è stata curata dal Col. Medico L. de Berardinis, Capo del Reparto delle Statistiche Demografiche e Sanitarie.

Roma, 29 febbraio 1936-Anno XIV.

IL PRESIDENTE
DELL'ISTITUTO CENTRALE DI STATISTICA
FRANCO SAVORGNAN

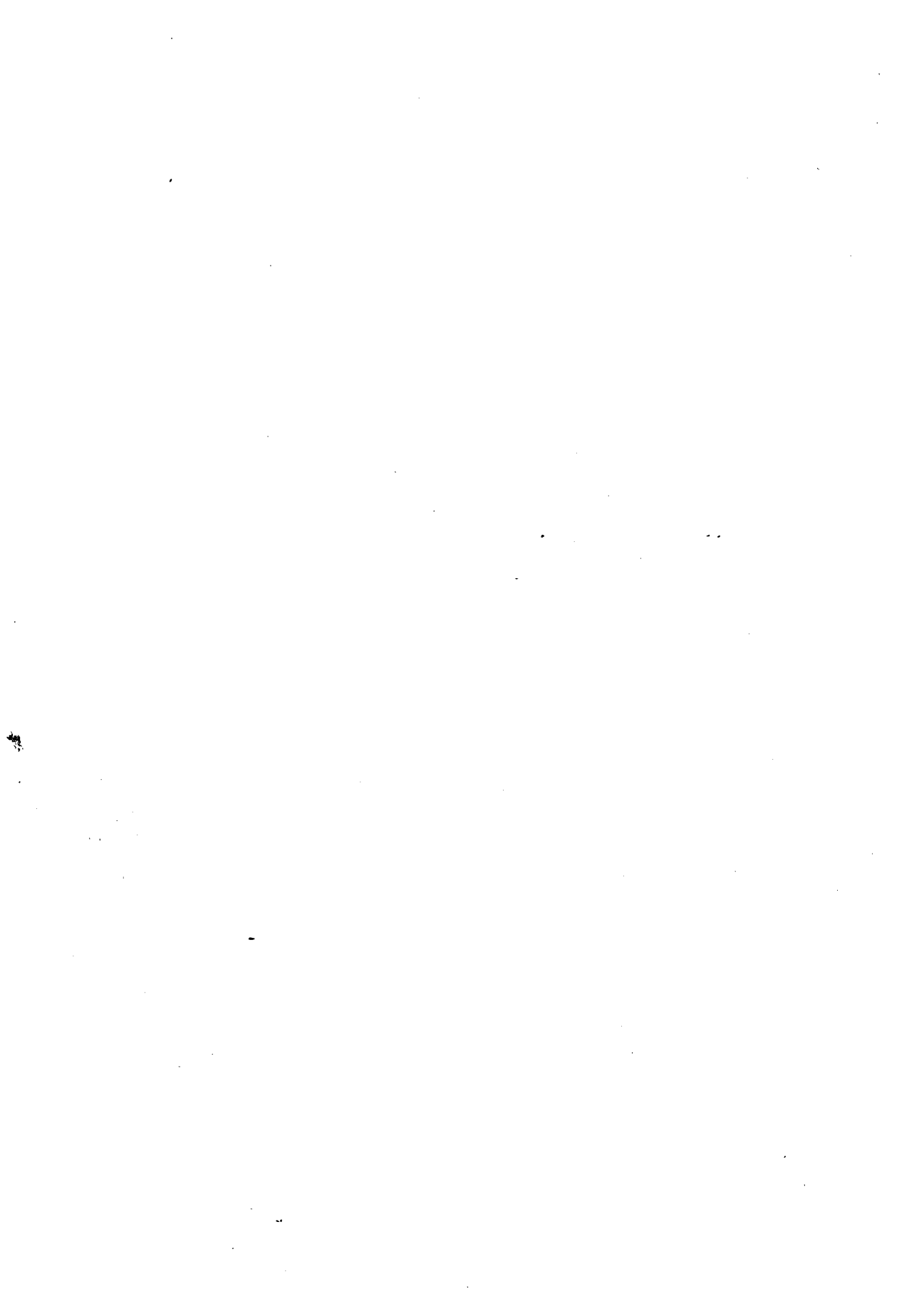

INDICE

LETTERA DI PRESENTAZIONE A S. E. IL CAV. BENITO MUSSOLINI,
CAPO DEL GOVERNO, PRIMO MINISTRO Pag. v

AVVERTENZE » 1*

INTRODUZIONE.

CAPO I.

Mortalità nel Regno e nel complesso dei Comuni capiluoghi di Provincia . . . » 3*

CAPO II.

Cause delle morti.

§ 1. — Cause delle morti avvenute nel Regno negli anni 1931, 1932 e 1933 . . . »	4*
§ 2. — Intensità e frequenza di alcune cause di morte: »	7*
<i>Morbillo</i> »	8*
<i>Scarlattina</i> »	10*
<i>Febbre tifoidea e paratifo</i> »	12*
<i>Difterite e croup</i> »	14*
<i>Pertosse</i> »	16*
<i>Poliomielite anteriore acuta</i> »	17*
<i>Influenza</i> »	18*
<i>Sifilide</i> »	19*
<i>Tubercolosi in tutte le sue varie forme e sedi</i> »	20*
<i>Febbri da malaria e cachessia palustre</i> »	28*
<i>Tumori maligni</i> »	29*
<i>Diabete mellito</i> »	32*
<i>Convulsioni nei bambini in età inferiore ai 5 anni</i> »	34*
<i>Malattie del cuore</i> »	35*
<i>Bronchite acuta e cronica</i> »	36*
<i>Broncopolmonite acuta e polmonite lobare</i> »	37*
<i>Enteriti al disotto di 2 anni</i> »	38*
<i>Cirrosi alcoolica del fegato e alcoolismo cronico</i> »	39*
<i>Malattie della gravidanza, parto e puerperio</i> »	41*
<i>Mortalità nel primo anno di vita per alcune principali cause</i> »	46*
<i>Marasma senile</i> »	49*
<i>Quozienti di letalità, nel Regno, per malattie infettive soggette a denuncia, durante gli anni dal 1888 al 1933</i> »	50*
§ 3. — Mortalità nel Regno dei bambini, durante il primo anno di vita, per cause, in relazione alla legittimità dei natali »	52*
§ 4. — Morti dopo atto operatorio, nell'anno 1933 »	56*

CAPO III.

**Notizie particolari sulle morti violente e sulle morti
causate da avvelenamenti cronici, accidentali o professionali.**

§ 1. — Morti per causa violenta, ripartiti per sesso, durante il periodo 1887-1933	Pag.	59*
§ 2. — Morti per causa violenta accidentale, classificati per Compartimenti, sesso, età, specie dell'infortunio e per professioni	»	59*
§ 3. — Morti causate da avvelenamenti cronici e intossicazione	»	69*
§ 4. — Omicidi e infanticidi	»	72*
§ 5. — Morti per suicidio classificati per Compartimenti, sesso, stato civile, età, mezzi o modi di uccisione, mesi e professioni	»	75*

APPENDICE.

Le cause di natimortalità, nell'anno 1933.	»	85*
---	---	-----

ALLEGATI.

Popolazione presente calcolata alla metà dell'anno 1933, nelle Province, nei Comuni capiluoghi di Provincia e negli altri Comuni di ciascun Compartimento e del Regno.	»	96*
<i>Fac-simile</i> della scheda individuale (modello B), per i morti (maschi)	»	97*

AVVERTENZE

1. — Tutti i dati contenuti nel presente volume, a meno che non sia diversamente indicato, si riferiscono al Regno nei confini prebellici, fino a tutto l'anno 1923; dal 1924 in poi, i dati si riferiscono al Regno negli attuali confini.

2. — Nei prospetti e nelle tavole della presente pubblicazione sono adoperati i seguenti segni convenzionali:

Due puntini (.), per i numeri relativi, quando non raggiungano la cifra significativa nell'ordine minimo considerato (0,001; 0,01; ecc.).

La linea (—), quando non è stato registrato alcun caso, oppure non si conoscono i dati.

3. — Nei prospetti, la somma delle cifre proporzionali non sempre dà, nel totale, cento o mille, ecc., a causa degli arrotondamenti.

4. — Gli Elenchi nosologici delle cause di morte adottati nel presente volume sono quelli stabiliti dalla IV Conferenza internazionale (tenuta a Parigi nell'ottobre 1929), costituiti da una nomenclatura dettagliata di 200 voci, una intermedia di 85 voci ed una abbreviata di 43 voci (a).

5. — I dati contenuti nel presente volume si riferiscono alla circoscrizione territoriale quale era, rispettivamente, al 31 dicembre degli anni o dei periodi considerati, secondo le variazioni effettuate a detta data (b).

6. — I quozienti di mortalità sono stati calcolati sulla popolazione presente alla metà di ciascun periodo; per l'anno 1931, sulla popolazione censita al 21 aprile dello stesso anno.

7. — In quanto ai criteri ed ai metodi seguiti per stabilire la popolazione cui riferire il numero dei morti, veggasi il « Movimento della popolazione secondo gli atti dello stato civile » negli anni 1931, 1932 e 1933 (c).

8. — Per la fonte da cui derivano i dati della presente pubblicazione e per le notizie sul contenuto di essa, si veggia la « Statistica delle Cause di morte » negli anni 1928, 1929 e 1930 » (d).

(a) Cfr. ISTITUTO CENTRALE DI STATISTICA — *Nomenclature nosologiche per la statistica delle cause di morte e dizionario delle malattie*. — 4ª edizione — Roma, Istituto Poligrafico dello Stato — 1933-XI, pagg. 55 e seguenti.

(b) Per le variazioni territoriali delle circoscrizioni amministrative del Regno, si vedano le pubblicazioni seguenti:

1° *Variazioni nelle circoscrizioni amministrative del Regno avvenute nell'intervallo fra il censimento del 10 febbraio 1901 e quello del 10 giugno 1911*, a cura del Ministero di Agricoltura, Industria e Commercio — Direzione Generale della Statistica e del Lavoro — Roma, Tipografia Nazionale di G. Bertero e C., 1911.

2° *Variazioni di territorio e di nome avvenute nelle circoscrizioni amministrative del Regno durante il periodo fra il V ed il VI censimento (10 giugno 1911 — 1° dicembre 1921) ed il periodo dal 1° dicembre 1921 al 31 dicembre 1924*, a cura del Ministero dell'Economia Nazionale — Direzione Generale della Statistica — Roma, Libreria dello Stato, 1925-III.

3° *Idem... idem... dal 1° gennaio 1925 al 31 marzo 1927*, a cura dell'Istituto Centrale di Statistica — Roma, Stabilimento Poligrafico per l'Amministrazione dello Stato, 1927-V.

4° *Idem... idem... dal 1° aprile 1927 al 15 ottobre 1930*, a cura dell'Istituto Centrale di Statistica — Roma, Tipografia Operaia Romana, 1930-IX.

5° *Variazioni di territorio, di nome e di confine delle circoscrizioni comunali e provinciali del Regno*, disposte con Leggi e Regi Decreti dal 16 ottobre 1930-VIII al 31 marzo 1934-XII, a cura dell'Istituto Centrale di Statistica — Roma, Istituto Poligrafico dello Stato, 1934-XIII.

6° Per maggiori dettagli, veggasi anche: *Statistica delle Cause di morte nell'anno 1927*, a cura dell'Istituto Centrale di Statistica — Roma, Tipografia Operaia Romana, 1931-IX, pagine 30* e 31*.

(c) Cfr. ISTITUTO CENTRALE DI STATISTICA — *Movimento della popolazione secondo gli atti dello stato civile nel 1931* — Roma, Istituto Poligrafico dello Stato, 1934-XII.

Idem... idem... nel 1932 — Roma, Istituto Poligrafico dello Stato, 1935-XIII.

Idem... idem... nel 1933 — Roma, Istituto Poligrafico dello Stato, 1935-XIII.

(d) Cfr. ISTITUTO CENTRALE DI STATISTICA — *Statistica delle Cause di morte nell'anno 1928* — Roma, Tipografia Operaia Romana, 1932-X.

Idem... idem... per gli anni 1929 e 1930, Parte I — Introduzione — Roma, Tipografia Operaia Romana, 1934-XII.

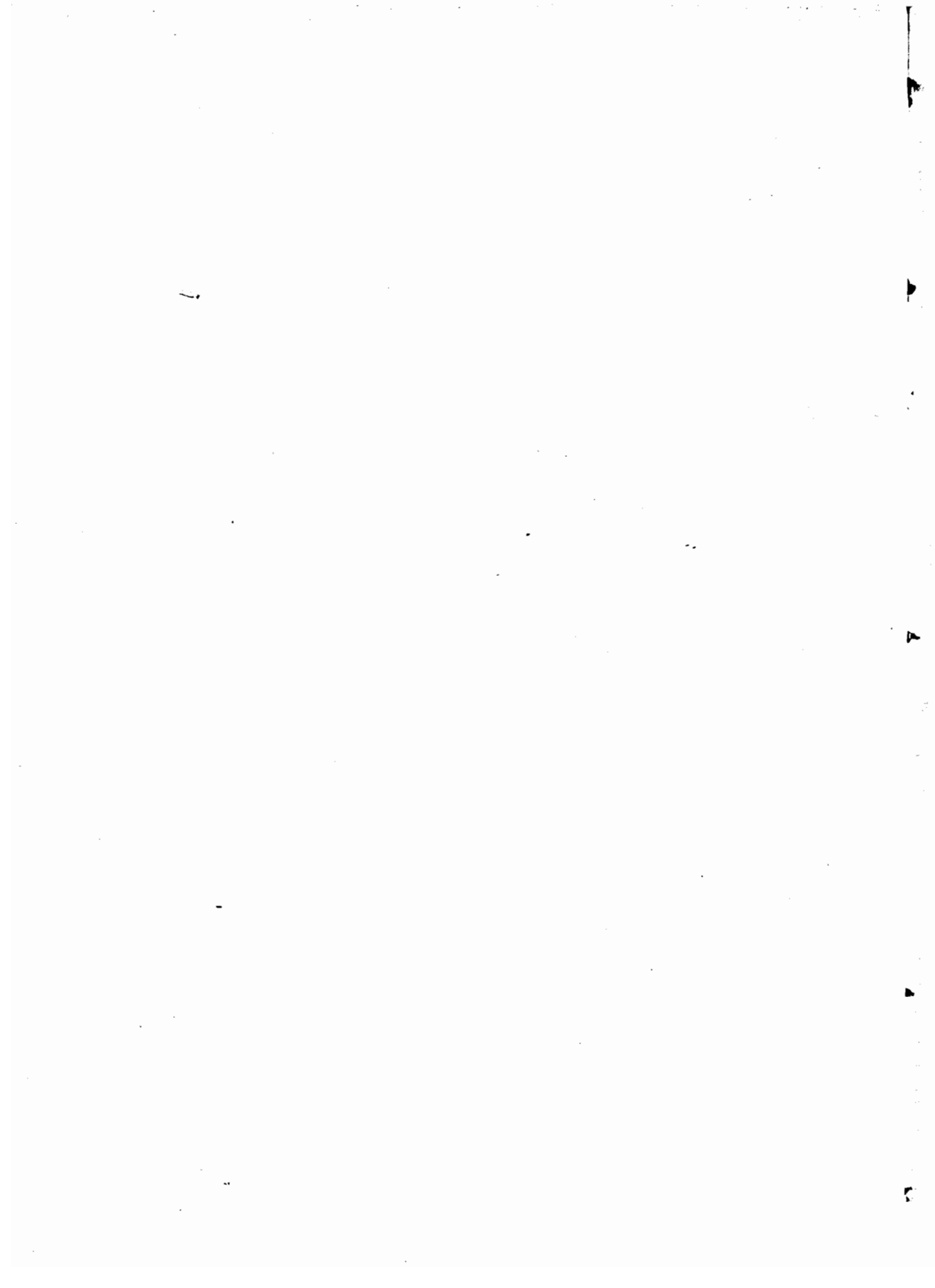

CAPO II.

CAUSE DELLE MORTI.

§ 1. — Cause delle morti avvenute nel Regno negli anni 1931, 1932 e 1933. — Le cause delle morti furono specificate dai medici curanti o necroscopi, nel 1933, per 573 122 casi e restarono ignote per 991, cioè 17 casi su 10 000. Ciò perchè o il defunto non ricevette assistenza medica, o perchè la causa della morte non venne designata con precisione sufficiente per poterla classificare in una delle voci dell'Elenco. Negli anni dal 1926 al 1932, le cause che restarono ignote oscillarono tra un minimo di 10 su 10 000 nel 1931 ed un massimo di 18 nel 1928; mentre nel 1925 e 1924, le cause che restarono ignote furono, rispettivamente, nella proporzione del 92 e del 175 su 10 000.

Il miglioramento avutosi a partire dal 1926, in confronto agli anni precedenti, nella specificazione delle cause di morte da parte dei medici curanti, si deve attribuire ad una più accurata revisione, fatta dall'Istituto Centrale di Statistica, delle schede, modelli *B* e *B-bis*, le quali, se mancanti della causa di morte o di altre notizie, vennero rinviate alle rispettive Prefetture o ai Comuni, affinchè fossero completate.

Nel prospetto III sono indicate, in cifre assolute e in cifre proporzionali ad un milione di abitanti, le morti avvenute nel Regno, negli anni 1931, 1932 e 1933 classificate secondo la nomenclatura nosologica intermedia stabilita a Parigi nel 1929. Le cifre contenute in detto prospetto costituiscono una nuova serie di dati e sono comparabili alle analoghe contenute nei volumi precedenti dal 1887 al 1930, solo per alcune voci. Il lettore, che vorrà rendersi un conto più esatto della comparabilità dei dati della nuova serie con quelli della serie precedente, potrà consultare le tabelle allegate alla Introduzione sulla Statistica delle cause di morte per gli anni 1931 e 1932 (*).

Dal prospetto III si rileva che le malattie che diedero, nel 1933, un numero di morti superiore a 10 000 furono, in ordine decrescente: *polmoniti*; malattie del cuore (*endocardite acuta e cronica*, malattie del *miocardio*, malattie delle *arterie coronarie e angina pectoris* e altre malattie del cuore); *emorragia cerebrale, embolia e trombosi cerebrale*; *tubercolosi in tutte le sue varie forme e sedi*; *le enteriti al disotto di 2 anni*; *cancro ed altri tumori maligni*; *malattie dell'infanzia (debolezza congenita, nascita prematura, conseguenze del parto e altre malattie speciali dell'infanzia)*; *bronchiti*; *nefriti*; *morti per causa accidentale*; *influenza*; *arteriosclerosi e cangrena*.

Si esclude la *senilità*, in quanto in essa possono addensarsi cause di morte non bene specificate.

(*) Cfr. ISTITUTO CENTRALE DI STATISTICA — *Statistica delle Cause di morte negli anni 1931 e 1932*, Parte I — Introduzione — allegato I a pag. 133 * e allegato II a pag. 146 * — Roma, Tipografia Operaia Romana, 1935-XIII.

PROSPETTO III. — Morti avvenute nel Regno, negli anni 1931, 1932 e 1933,
classificate secondo le cause.

NUMERI DELL'ELENCO NOSOLOGICO	CAUSE DI MORTE	CIFRE ASSOLUTE			CIFRE PROPORZIONALI A 1.000.000 DI ABITANTI		
		1931	1932	1933	1931	1932	1933
	I. - Malattie infettive e parassitarie . . .	89835	87995	81748	2182	2114	1946
1, 2	Febbre tifoidea e paratifi	6160	6272	4721	150	151	112
3	Tifo petecchiale	4	4	2
6	Vaiolo, vaioloide, ecc.	4	2	2
7	Morbillo	3410	3045	3090	83	73	74
8	Scarlattina	1903	1619	1340	46	39	32
9	Tosse convulsa	2972	2918	2812	72	71	68
10	Difterite	3182	3066	3243	77	74	77
11	Influenza	13287	13346	12048	323	321	287
13	Dissenteria	511	504	365	12	12	9
23	Tubercolosi dell'appar. respirat. (a) . .	33061	31998	31476	803	769	749
dal 24 al 32	Ogni altra forma di tubercolosi . .	11479	11213	10186	279	269	242
34	Sifilide	1351	1375	1364	33	33	32
36	Infezione purul. e settic., non puerp.	4348	4522	4334	106	109	103
38	Malaria	3101	3171	1956	75	76	47
dal 39 al 42	Malattie dovute a protozoi od elminti	853	758	767	21	18	18
4, 5, 12, dal 15 al 22, 33, 35, 37, 43, 44	Altre malattie infettive e parassitarie	4209	4152	4012	102	100	95
	II. - Tumori (neoplasie)	31115	32088	33480	756	771	797
dal 45 al 53	Cancri ed altri tumori maligni . . .	30342	30190	32356	737	725	770
54, 55	Tumori non maligni (b)	773	1898	1124	19	46	27
	III. - Malattie reumatiche, (c)	9559	9982	9543	232	240	227
56	Reumatismo articolare acuto	1813	2423	2189	44	58	52
57, 58	Reumatismo cronico e gotta	855	1365	1183	21	33	28
59	Diabete mellito	3658	3654	3923	89	88	93
dal 60 al 64	Avitaminosi	768	875	571	19	21	14
66	Mal. ghiand. tiroide e ghiand. parat.	573	552	480	14	13	11
65, 67, 68, 69	Altre malattie generali	1892	1113	1197	46	27	28
	IV. - Mal. del sangue e org. ematopoietici.	3020	3051	2942	73	73	70
71	Anemie perniciose ed altre	1365	1321	1162	33	32	28
70, 72, 73, 74	Leucemie, aleucemie (d)	1655	1730	1780	40	42	42
	V. - Avvelenamenti cronici e intossicazioni	509	682	607	12	16	14
75	Alcoolismo acuto e cronico	465	628	568	11	15	14
76, 77	Altri avvelenamenti cronici	44	54	39	1	1	1
	VI. - Mal. del sist. nervoso e org. del sensi.	73357	73512	70972	1782	1766	1689
79	Meningite semplice	2880	2731	2578	70	66	61
80	Atassia locomotrice progressiva . . .	380	352	327	9	8	8
82	Emorragia, embolia e tromb. cerebrale	56435	57098	55320	1371	1372	1317
83	Paralisi progressiva degli alienati . .	734	777	777	18	19	18
84	Demenza precoce ed altre psicosi . . .	951	1172	1270	23	28	30
85	Epilessia	1349	1566	1373	33	38	33
78, 81, 86, 87	Altre malattie del sistema nervoso . .	9632	8878	8390	234	213	200
88, 89	Mal. occhio, orecchio e annessi . . .	996	938	937	24	23	22
	VII. - Malattie dell'apparato circolatorio.	77572	80562	76336	1884	1935	1817
90	Pericardite	191	182	195	5	4	5
91	Endocardite acuta	444	422	397	11	10	9
92	Endocardite cronica, (e)	24451	23246	21938	594	558	522
93	Malattie del miocardio	22101	23487	22319	537	564	531
94	Mal. art. coronarie e ang. pectoris. . .	2672	3278	3160	65	79	75
95	Altre malattie del cuore	18318	15790	14054	445	379	335
96	Aneurisma, escluso quello del cuore.	839	818	784	20	20	19
97, 98	Arteriosclerosi (f) e cangrena	6999	11778	11997	170	283	286
dal 99 al 103	Altre mal. dell'apparato circolatorio.	1557	1561	1492	38	38	36

(a) compresi i gangli tracheo-bronchiali. (b) o il cui carattere maligno non è specificato. (c) della nutrizione, delle ghiandole endocrine e altre malattie generali. (d) ed altre malattie del sangue e degli organi ematopoietici. (e) comprese le affezioni valvolari. (f) eccettuate le malattie delle arterie coronarie.

Segue: PROSPETTO III. — Morti avvenute nel Regno, negli anni 1931, 1932 e 1933, classificate secondo le cause.

NUMERI DELL'ELENCO NOSOLOGICO	CAUSE DI MORTE	CIFRE ASSOLUTE			CIFRE PROPORZIONALI A 1 000 000 DI ABITANTI		
		1931	1932	1933	1931	1932	1933
	VIII. - Malattie dell'apparato respiratorio	187681	112677	105414	2615	2707	2509
106	Bronchiti	18995	18739	17854	461	450	425
107, 108, 109	Polmoniti	81158	85324	78963	1971	2050	1880
110	Pleuriti	2653	2808	2694	64	67	64
104, 105, dal III al II4	Altre mal. dell'appar. respiratorio, (a) .	4875	5806	5903	118	139	141
	IX. - Malattie dell'apparato digerente .	92598	86046	72528	2249	2067	1726
117	Ulcera dello stomaco e del duodeno .	2412	2537	2676	59	61	64
119	Enteriti al disotto di due anni . . .	56590	51126	39727	1374	1228	946
120	Enteriti e ulc. intest. (2 anni ed oltre)	12635	11477	9445	307	276	225
121	Appendicite	2449	2488	2592	59	60	62
122	Ernia, occlusione intestinale	4210	4401	4272	102	106	102
124	Cirrosi del fegato	4954	5185	5132	121	125	122
125, 126, 127	Altre mal. fegato e vie biliari, (b) . .	3052	2893	2892	74	70	69
115, 116, 118, 123, 128, 129	Altre mal. dell'apparato digerente . .	6286	5939	5792	153	143	138
	X. - Mal. dell'apparato urinario e genitale	21041	21351	21893	511	513	521
130, 131, 132	Nefriti	15887	15734	16707	386	378	398
133	Altre malattie dei reni, (c)	590	1028	989	14	25	24
134	Calcolosi delle vie urinarie	454	452	432	11	11	10
135	Mal. della vescica, esclusi i tumori . .	1632	1562	1293	40	38	31
136	Mal. dell'uretra, ascesso urinoso, ecc.	218	224	176	5	5	4
137	Malattie della prostata	1828	1908	1829	44	46	44
138, 139	Malattie degli organi genitali, (d) . .	432	443	462	10	11	11
	XI. - Mal. della gravid., parto e puerperio .	2854	2951	2846	69	71	68
141, 142, 143	Accidenti della gravidanza	201	211	183	5	5	4
144	Emorragia puerperale	546	576	627	13	14	15
140, 145	Setticemia e infezioni puerperali . . .	1083	1163	1102	26	28	26
146, 147	Tossiemia della gravidanza (e)	598	600	527	15	14	13
148, 149, 150	Altre malattie puerperali	426	401	407	10	10	10
	XII. - Mal. pelle e del tessuto cellulare .	1979	1887	2015	48	43	48
151, 152, 153	Mal. pelle e del tessuto cellulare . . .	1979	1807	2015	48	43	48
	XIII. - Mal. delle ossa e organi della locom.	1034	910	1098	25	22	26
154, 155, 156	Mal. ossa e organi della locomoz. (f) . .	1034	910	1098	25	22	26
	XIV. - Vizi di conformazione congeniti .	2554	2503	2625	62	60	62
157	Vizi di conformazione congeniti (g) . .	2554	2503	2625	62	60	62
	XV. - Malattie dell'infanzia	29009	29886	28922	705	718	688
158	Debolezza congenita	14919	14081	13484	362	338	321
159	Nascita prematura (g)	9711	9963	9303	236	239	221
160	Conseguenze del parto (g)	451	733	679	11	18	16
161	Altre malattie speciali dell'infanzia . .	3928	5109	5456	95	123	130
	XVI. - Senilità	41235	39992	37875	1001	961	902
162	Senilità	41235	39992	37875	1001	961	902
	XVII. - Morti violente o accidentali . .	19154	19154	18282	465	460	435
dal 163 al 171	Suicidio	4141	4053	3712	101	97	88
dal 172 al 175	Omicidio	1077	1042	969	26	25	23
dal 176 al 194	Morti accidentali	13803	14012	13546	335	337	322
195	Altre morti violente (h)	132	40	50	3	1	1
196, 197	Ferite di guerra (i)	1	—	—	—	—	—
198	Esecuzione giudiziaria	—	2	5	—	—	—
	Totale dei morti per causa determinata	604106	605149	569126	14671	14539	13547
	XVIII. - Cause di morte non determinate.	5299	5497	4987	129	132	119
199, 200	Morte improv. e cause non spec. o mal definite	5299	5497	4987	129	132	119
	Totale generale	609405	610646	574113	14800	14671	13666

(a) esclusa la tubercolosi. (b) compresi i calcoli biliari. (c) dei bacineti e degli ureteri (non comprese le malattie dei reni, da gravidanza). (d) non indicate come veneree. (e) albuminuria, eclampsia, ecc.. (f) esclusa la tubercolosi e il reumatismo. (g) esclusi i nati morti. (h) di cui la natura (suicidio, omicidio, accidente) è sconosciuta. (i) compresa l'esecuzione di civili da parte di armate belligeranti.

§ 2. — Intensità e frequenza di alcune cause di morte. — Si è ritenuto opportuno di illustrare brevemente la frequenza, la distribuzione territoriale, le variazioni stagionali, ecc. di alcune cause di morte più importanti per il loro carattere di malattie infettive facilmente diffusibili, o perchè sono fra quelle che danno una maggiore mortalità, o perchè hanno una speciale importanza ai fini sociali ed assistenziali. Per il *morbillo*, *scarlattina*, *febbre tifoidea* e *paratifo*, *difterite* e *croup*, *pertosse*, *poliomielite anteriore acuta*, *tubercolosi dell'apparato respiratorio*, *tubercolosi delle meningi* e *del sistema nervoso centrale*, *altre forme tubercolari*, *tumori maligni*, *diabete mellito*, *malattie del cuore*, *cirrosi alcoolica del fegato ed alcoolismo cronico*, *malattie della gravidanza*, *parto e puerperio*, *malattie della prima infanzia*, *cause violente: accidentali*, *omicidi* e *suicidi*, sono stati calcolati, per il Regno e per i singoli Compartimenti, i quozienti di mortalità media annua per i trienni 1900-02, 1910-12, 1920-22 e 1930-32, riferendo la media annuale dei morti alle popolazioni censite, rispettivamente, al 10 febbraio 1901, al 10 giugno 1911, al 1° dicembre 1921 e al 21 aprile 1931, e per l'anno 1933, riferendo il numero dei morti alla popolazione calcolata alla metà del detto anno. Tale elaborazione è stata iniziata per alcune delle suddette cause fin dal 1927.

In base a tali quozienti sono stati calcolati, per le suddette malattie:

a) i numeri indici della mortalità nei singoli Compartimenti e nel Regno, facendo uguale a 100 la mortalità del triennio 1900-02, al fine di renderne più evidente l'andamento nel tempo;

b) i numeri indici della mortalità nei Compartimenti, facendo uguale a 100 la mortalità del Regno nei singoli periodi, allo scopo di rendere più evidente la intensità di tale fenomeno nei singoli Compartimenti.

Nel volume delle Cause di morte negli anni 1931 e 1932, per il *morbillo*, *scarlattina*, *difterite* e *croup*, *febbre tifoidea* e *paratifo*, *tubercolosi in tutte le sue varie forme e sedi*, *tubercolosi polmonare e disseminata*, *altre forme di tubercolosi*, *pleurite*, *bronchite cronica*, *peritonite senza causa indicata*, *meningite semplice*, *malattia*, *tumori maligni*, *diabete mellito*, *convulsioni* nei bambini in età inferiore a 5 anni, *malattie del cuore*, *enteriti* al disotto di 2 anni, *malattie della gravidanza*, *parto e puerperio*, *cause violente: accidentali* e *suicidi*, sono stati calcolati, per i suddetti trienni, quozienti specifici di mortalità per sesso e per età in base ai dati risultanti dai censimenti della popolazione eseguiti a metà circa dei trienni. Inoltre, per le già accennate malattie della *gravidanza*, *parto e puerperio*, per il triennio 1930-32, sono stati calcolati anche quozienti specifici, mettendo in rapporto il numero delle donne morte per queste cause, in età da 15 a 54 anni, distinte secondo lo stato civile, col numero dei parti classificati, anche essi, secondo l'età e lo stato civile delle partorienti. Per i suddetti dati si rimanda il lettore al volume sopra citato (*).

A proposito della comparazione nel tempo e nello spazio della mortalità per le suddette malattie, è opportuno premettere che essa avrà un diverso significato a seconda che trattisi di malattie infettive acute a carattere epidemico o di altre

(*) Cfr. ISTITUTO CENTRALE DI STATISTICA — *Statistica delle Cause di morte negli anni 1931 e 1932*, Parte I - Introduzione - pag. 13* e seguenti — Roma, Tipografia Operaia Romana, 1935-XIII.

malattie. Nel primo caso, poichè vien messa a confronto, nel tempo, la mortalità riscontratasi in trienni, ad intervalli decennali, gli aumenti o diminuzioni, possono essere un indice, rispettivamente, di peggiorate o migliorate condizioni igieniche, profilattiche od assistenziali, ma possono anche dipendere da particolari caratteristiche di gravità che le epidemie assumono in alcuni periodi. Altrettanto dicasi per quanto riguarda la comparazione della mortalità nello spazio, perchè possono essersi verificate epidemie estese e gravi in alcuni Compartimenti in certi trienni, nei quali, in altri Compartimenti, le epidemie furono limitate e lievi. Ciò, a prescindere dalla influenza che la diversa composizione per età della popolazione di ciascun Compartimento può avere sui quozienti di mortalità, e che è anche opportuno tener presente, perchè la massima parte di queste malattie colpisce con grande prevalenza nella prima e nella seconda infanzia (1).

Gli aumenti o diminuzioni della mortalità per la maggior parte delle altre malattie possono essere messi in relazione con mutamenti nella composizione per età della popolazione, con più precisi accertamenti di diagnosi, con miglioramenti nelle opere igieniche, nella profilassi, nell'assistenza sociale, perchè per esse o non si possono invocare le circostanze accennate o si possono invocare solo limitatamente.

Nel prospetto XXIX a pag. 50*, risultano i quozienti di letalità per alcune malattie infettive soggette a denuncia, ottenuti mettendo a confronto il numero dei casi denunciati (vedi *Bollettino Sanitario del Ministero dell' Interno - Direzione Generale della Sanità Pubblica*), col numero dei morti.

A proposito di tali quozienti, è bene tener presente che in quei casi in cui la malattia assume un andamento benigno, il che particolarmente può avvenire per il *morbillo*, per la *pertosse*, per l'*influenza* e per la *malaria*, fra le malattie qui considerate, può non essere richiesta l'opera del medico, nè mancano casi nei quali la denuncia non viene fatta. Ne deriva che le denunce registrate possono essere inferiori ai casi realmente verificatisi, e quindi la letalità indicata essere superiore alla reale.

Morbillo. — Dall'esame del prospetto IV-B risulta che per il Regno, nei vecchi confini, la mortalità per *morbillo* (morti per 100 000 abitanti), prendendo a base quella del 1900-02, è diminuita appena dell'1% nel triennio 1910-12, mentre nei trienni 1920-22, 1930-32 e nell'anno 1933 è diminuita, rispettivamente, del 60, del 59 e del 70%.

Nei singoli Compartimenti, la mortalità nel 1933 è minore, in modo più o meno sensibile, rispetto a quella del periodo base, fatta eccezione soltanto per la Sardegna, in cui è aumentata dell'83%.

In tutti e quattro i periodi considerati, i numeri indici dei Compartimenti dell'Italia Settentrionale (fatta eccezione solo per l'Emilia nel triennio 1910-12) e dell'Italia Centrale, degli Abruzzi e Molise, della Campania e della Lucania sono tutti inferiori al periodo base, mentre nelle Puglie, nelle Calabrie, nella Sicilia e nella Sardegna, si notano, in alcuni periodi, alti numeri indici, da attribuirsi, con tutta probabilità,

(1) Cfr. L. DE BERARDINIS - *Malattie sociali*, in *Trattato elementare di Statistica* - Milano, A. Giuffrè, Editore, 1933-XI.

ad estese e gravi epidemie di *morbillo*: così nelle Puglie e nella Sicilia, nel triennio 1910-12, e nella Sardegna nei due primi trienni e nell'anno 1933.

Dallo stesso prospetto, si deduce che la mortalità per *morbillo*, in ciascuno dei periodi considerati, è, in generale, più alta nell'Italia Meridionale che nel rimanente del Regno, pur notandosi nel Lazio, nei quattro trienni considerati, una mortalità superiore a quella media del Regno.

Aggiungiamo, inoltre: il numero dei maschi morti per *morbillo* è maggiore di quello delle femmine, come risulta in tutti gli anni dal 1887 al 1933, fatta eccezione per il 1919, in cui si ebbe una leggerissima prevalenza delle femmine; il maggior numero medio giornaliero di dette morti si è verificato, nel 1933, nei mesi di luglio, gennaio, febbraio e giugno; il *morbillo* dà il massimo numero delle morti nei primi dieci anni di vita. Nelle età successive i casi di morte si vanno facendo sempre più rari in relazione alla minore frequenza dei casi di malattia in tali età. La mortalità per questa infezione, nel primo anno di vita, nell'anno 1933 è stata superiore negli illegittimi (8,0 su 10 000 nati vivi) in confronto ai legittimi (6,3). La letalità, ottenuta ragguagliando il numero delle morti attribuite a tale infezione al numero dei casi denunziati alle Autorità sanitarie, è stata, nel 1933, del 4,0 %: essa ha oscillato, nel periodo dal 1925 al 1932, tra un minimo di 3,4 % nel 1932 e un massimo di 6,1 %, nel 1926.

PROSPETTO IV-1. — **Mortalità per morbillo** (per 100 000 abitanti).

COMPARTIMENTI E REGNO	1900-02	1910-12	1920-22	1930-32	1933
	medie annuali				
Piemonte	22.7	12.6	5.1	3.9	0.9
Liguria	23.9	12.4	4.1	2.5	1.7
Lombardia	30.5	29.5	9.2	8.5	5.3
Venezia Tridentina (a)	—	—	—	3.4	6.6
Veneto	21.3	12.9	4.5	5.9	3.7
Venezia Giulia e Zara (a)	—	—	—	7.1	5.1
Emilia	17.3	21.0	5.7	6.6	1.0
Toscana	17.5	13.4	8.0	4.4	2.4
Marche	19.4	11.1	6.6	4.8	0.6
Umbria	16.2	12.8	8.1	3.0	3.3
Lazio	44.9	38.9	18.2	13.7	3.4
Abruzzi e Molise	24.7	23.7	11.4	11.1	16.1
Campania	34.6	25.4	12.2	14.6	17.3
Puglie	23.5	58.5	17.1	27.9	16.3
Lucania	76.6	51.9	38.0	33.9	26.8
Calabrie	28.3	34.3	21.3	9.5	13.2
Sicilia	18.5	31.4	9.6	14.1	10.4
Sardegna	10.7	22.3	17.4	13.9	19.7
REGNO	25.0	24.8	10.0	10.0	7.4

(a) Per la Venezia Tridentina e la Venezia Giulia e Zara, si conosce il numero dei morti per le singole cause soltanto dal 1924 in poi.

PROSPETTO IV-B. — Numeri indici della mortalità per morbillo (a).

COMPARTIMENTI E REGNO	triennio 1900-02 = 100				mortalità del Regno = 100				
	1910-12	1920-22	1930-32	1933	1900-02	1910-12	1920-22	1930-32	1933
	medie annuali								
Piemonte	55	23	17	4	91	51	51	39	13
Liguria	52	17	10	7	96	50	41	25	23
Lombardia	96	30	28	17	122	119	93	85	72
Venezia Tridentina	—	—	—	—	—	—	—	34	90
Veneto	61	21	28	17	85	52	46	59	50
Venezia Giulia e Zara	—	—	—	—	—	—	—	71	70
Emilia	121	33	38	5	69	85	57	66	13
Toscana	77	46	25	14	70	54	80	44	32
Marche	57	34	25	3	78	45	66	48	8
Umbria	79	50	19	20	65	52	81	30	44
Lazio	87	41	31	8	180	157	182	137	46
Abruzzi e Molise	96	46	45	65	99	96	115	111	219
Campania	74	35	42	50	138	103	122	146	236
Puglie	249	73	119	69	94	236	171	279	221
Lucania	68	50	44	35	307	210	380	339	364
Calabria	121	75	34	47	113	139	213	95	180
Sicilia	170	52	77	56	74	127	96	141	141
Sardegna	208	162	130	183	43	90	174	139	268
REGNO { vecchi confini (b)	99	40	41	30	100	100	100		
{ attuali confini								100	100

Scarlattina. — Esaminando il prospetto V-B, si rileva che per il Regno, nei vecchi confini, la mortalità per *scarlattina* (morti per 100 000 abitanti), nei primi tre periodi, ha superato quella del triennio 1900-02, presentando il massimo aumento nel 1910-12 (96 %); mentre nell'anno 1933 detta mortalità è diminuita del 20% rispetto al periodo base.

Nel 1933, la mortalità verificatasi nel Lazio, Campania e Sardegna è più alta di quella del periodo base (1900-02), specialmente nella Sardegna: nel Lazio poi, anche nei precedenti trienni presi in esame, la mortalità è più alta che nel 1900-02.

Sono da notare gli alti numeri indici in corrispondenza della Sicilia, nel triennio 1910-12; dell'Umbria e del Lazio, nel 1920-22; nel Lazio e nella Sardegna, nel 1930-32 e nel 1933, presumibilmente dovuti ad estese e gravi epidemie di *scarlattina*.

La mortalità per *scarlattina* appare, nei periodi considerati, in generale, più alta nell'Italia Meridionale ed Insulare (eccetto la Sardegna per i primi tre periodi) che nell'Italia Centrale e Settentrionale.

Aggiungiamo inoltre: il numero dei maschi morti per *scarlattina* è maggiore

(a) I numeri indici di questo prospetto e di quelli analoghi susseguenti, furono calcolati su medie di due o tre cifre decimali, di cui la seconda e la terza non vennero indicate nei prospetti.

(b) Si avverte che le proporzioni date in questo prospetto per il complesso del Regno, per il triennio 1930-32 e per l'anno 1933, non rispecchiano esattamente i vecchi confini, perchè esse comprendono in più il numero dei morti nei 21 Comuni, già appartenenti alla Venezia Giulia, che dal 1924 si trovano aggregati alla Provincia di Udine, nei 3 Comuni, già appartenenti alla Venezia Tridentina, che pure dal 1924 si trovano aggregati alla Provincia di Belluno e nei 2 Comuni staccati nel 1929 dalla Provincia di Trento ed aggregati a quella di Vicenza.

In seguito alle variazioni territoriali, verificatesi fino a tutto il 31 dicembre 1933, i 21 Comuni aggregati alla Provincia di Udine si sono ridotti a 12, considerando in quest'ultima cifra anche i Comuni di *Pontebba Nova* e di *Laglesie San Leopoldo* aggregati al Comune di *Pontebba*. Nei 5 Comuni, già appartenenti alla Venezia Tridentina, non si verificarono variazioni di territorio. Complessivamente, i 17 suddetti Comuni contavano una popolazione presente, calcolata al 31 dicembre 1933, di 44 712 abitanti.

PROSPETTO V-A. — Mortalità per scarlattina (per 100000 abitanti).

COMPARTIMENTI E REGNO	1900-02	1910-12	1920-22	1930-32	1933
	medie annuali				
Piemonte	1.0	1.6	0.8	0.6	0.9
Liguria	3.6	1.6	0.9	0.6	0.5
Lombardia	0.7	1.7	2.9	0.7	0.6
Venezia Tridentina (a)	—	—	—	2.6	1.9
Veneto	2.6	3.1	0.7	1.1	0.6
Venezia Giulia e Zara (a)	—	—	—	2.6	0.4
Emilia	2.0	3.2	1.4	0.8	0.3
Toscana	4.4	1.9	0.9	0.7	1.2
Marche	4.4	1.8	2.5	1.4	0.6
Umbria	1.0	2.2	11.7	1.3	0.3
Lazio	1.3	3.5	32.0	11.3	4.9
Abruzzi e Molise	5.7	8.7	5.2	3.5	2.9
Campania	5.1	8.1	4.0	4.2	11.2
Puglie	11.9	11.1	15.0	5.9	7.6
Lucania	14.9	11.4	6.2	22.7	7.8
Calabria	16.3	31.1	5.8	22.2	6.0
Sicilia	4.1	32.5	10.1	7.5	2.7
Sardegna	0.3	0.2	0.1	16.1	14.6
REGNO	4.1	8.1	5.3	4.3	3.2

PROSPETTO V-B. — Numeri indici della mortalità per scarlattina (b).

COMPARTIMENTI E REGNO	triennio 1900-02 = 100				mortalità del Regno = 100				
	1910-12	1920-22	1930-32	1933	1900-02	1910-12	1920-22	1930-32	1933
	medie annuali								
Piemonte	155	75	55	92	25	20	15	13	29
Liguria	44	25	17	15	88	20	17	15	17
Lombardia	225	389	93	85	18	21	55	16	20
Venezia Tridentina	—	—	—	—	—	—	—	61	61
Veneto	117	26	43	24	64	39	13	26	19
Venezia Giulia e Zara	—	—	—	—	—	—	—	59	13
Emilia	159	68	40	15	50	40	26	19	10
Toscana	43	20	17	28	106	23	17	17	39
Marche	41	57	32	15	108	23	48	33	20
Umbria	208	1110	124	27	26	27	219	30	9
Lazio	278	2562	902	389	30	43	603	261	152
Abruzzi e Molise	154	92	62	50	138	108	98	81	90
Campania	158	79	82	220	124	100	76	97	351
Puglie	94	126	49	64	289	138	283	136	238
Lucania	77	42	153	53	362	141	117	526	246
Calabria	191	35	137	37	396	386	108	514	188
Sicilia	796	247	185	66	99	403	190	174	85
Sardegna	92	48	6452	5848	0	3	2	373	458
REGNO { vecchi confini (c)	196	129	107	80	100	100	100		
{ attuali confini								100	100

(a) Veggasi la nota (a) a pag. 9*.

(b) Veggasi la nota (a) a pag. 10*.

(c) Veggasi la nota (b) a pag. 10*.

di quello delle femmine, come risulta in tutti gli anni di osservazione dal 1887 in poi, fatta eccezione per il 1902, 1920, 1928, 1931 e 1932, nei quali anni si ebbe una leggera prevalenza nelle femmine e del 1933, in cui il numero dei morti è stato uguale nei due sessi; il maggior numero medio giornaliero di morti si è verificato, nel 1933, in novembre e ottobre; la *scarlattina*, come il *morbillo*, dà il massimo numero dei morti nei primi dieci anni di vita; la mortalità nel primo anno di vita, nel 1933, è stata superiore nei legittimi (0,9 su 10 000 nati vivi) in confronto agli illegittimi (0,4); infine, la letalità per tale infezione, nel Regno, ottenuta ragguagliando il numero dei morti al numero dei casi denunciati alle Autorità sanitarie, ha oscillato, nel periodo dal 1925 al 1933, fra un minimo di 6,7 % nel 1933 ed un massimo di 16,5 % nel 1926.

Febbre tifoidea e paratifo. — Dall'esame dei numeri indici del prospetto VI-B risulta che per il Regno, nei vecchi confini, la mortalità per *febbre tifoidea e paratifo* (morti per 100 000 abitanti) è diminuita, a confronto del 1900-02, del 36 % nei trienni 1910-12 e 1920-22, del 61 % nel 1930-32 e del 71 % nel 1933.

Per i singoli Compartimenti, la mortalità risulta, nei periodi considerati, costantemente inferiore a quella del periodo base 1900-02, eccetto nel Piemonte, nella Liguria e nella Sardegna, in cui si nota, nel triennio 1920-22, rispettivamente, un aumento del 5 %, dell'8 % e del 58 %.

La mortalità, inoltre, si dimostra, nei Compartimenti della Lombardia, dell'Umbria e degli Abruzzi e Molise, superiore a quella media del Regno in tutti i periodi considerati.

Aggiungiamo che: il numero delle femmine morte per dette infezioni è costantemente maggiore di quello dei maschi, fatta eccezione soltanto per l'anno 1915; il maggior numero medio giornaliero dei morti si ebbe, nel Regno, per l'anno 1933, nei mesi di settembre, agosto e ottobre; dette infezioni danno nelle età giovanili da 15 a 29 anni il massimo numero delle morti, che diminuiscono notevolmente nelle età successive; la mortalità dei bambini illegittimi nel primo anno di vita, nel 1933, contrariamente a ciò che si è verificato nel biennio 1931-32, è stata superiore (0,4 su 10 000 nati vivi) a quella dei legittimi (0,2).

La letalità per *febbre tifoidea e paratifo*, nel Regno, ottenuta ragguagliando il numero delle morti attribuite a tali infezioni al numero dei casi denunciati alle Autorità sanitarie, è stata, nel 1933, del 17,0 %: essa ha oscillato, nel periodo dal 1925 al 1932, fra un minimo di 16,3 % nel 1932 ed un massimo di 25,5 % nel 1925.

PROSPETTO VI-A. — Mortalità per febbre tifoidea e paratifo (per 100 000 abitanti).

COMPARTIMENTI E REGNO	1900-02	1910-12	1920-22	1930-32 (a)	1933 (a)
	medie annuali				
Piemonte	18,6	15,6	19,6	10,9	9,6
Liguria	16,0	15,0	17,2	13,2	9,3
Lombardia	42,2	31,2	41,3	19,8	16,4
Venezia Tridentina (b)	—	—	—	9,3	7,6
Veneto	34,2	26,8	26,3	15,8	9,8
Venezia Giulia e Zara (b)	—	—	—	10,1	8,1
Emilia	28,9	21,0	22,0	14,7	9,9
Toscana	43,0	22,8	22,5	11,9	7,2
Marche	34,3	25,4	27,8	16,5	9,8
Umbria	40,0	37,1	32,9	22,5	15,6
Lazio	41,1	29,5	22,8	13,0	12,0
Abruzzi e Molise	45,0	32,6	28,3	22,4	15,2
Campania	35,0	18,4	17,0	16,0	13,5
Puglie	64,9	25,3	18,2	17,5	12,8
Lucania	37,5	19,8	25,2	18,4	8,6
Calabrie	44,2	26,0	26,4	13,6	8,8
Sicilia	61,9	35,7	23,5	14,0	9,8
Sardegna	16,3	13,1	25,8	11,4	8,5
REGNO	39,2	25,2	25,2	15,2	11,2

PROSPETTO VI-B. — Numeri indici della mortalità per febbre tifoidea e paratifo (c).

COMPARTIMENTI E REGNO	triennio 1900-02 = 100				mortalità del Regno = 100				
	1910-12	1920-22	1930-32	1933	1900-02	1910-12	1920-22	1930-32	1933
	medie annuali								
Piemonte	84	105	58	52	47	62	78	71	85
Liguria	94	108	82	59	41	59	68	86	83
Lombardia	74	98	47	39	108	124	164	130	146
Venezia Tridentina	—	—	—	—	—	—	—	61	68
Veneto	78	77	46	29	87	106	104	103	87
Venezia Giulia e Zara	—	—	—	—	—	—	—	66	72
Emilia	73	76	51	34	74	83	87	97	88
Toscana	53	52	28	17	110	90	89	78	64
Marche	74	81	48	28	88	101	110	108	87
Umbria	93	82	56	39	102	147	131	148	139
Lazio	72	55	32	29	105	117	91	86	106
Abruzzi e Molise	72	63	50	34	115	129	112	147	135
Campania	53	49	46	39	89	73	68	105	120
Puglie	39	28	27	20	166	100	72	115	114
Lucania	53	67	49	23	96	79	100	121	77
Calabrie	59	60	31	20	113	103	105	89	79
Sicilia	58	38	23	16	158	141	93	92	87
Sardegna	81	158	70	52	42	52	102	75	75
REGNO { vecchi confini (d).	64	64	39	29	100	100	100		
{ attuali confini . . .								100	100

(a) Non sono compresi i casi di morte per *febbre miliare* (1 nel 1932 e 9 nel 1933).

(b) Veggasi la nota (a) a pag. 9*.

(c) Veggasi la nota (a) a pag. 10*.

(d) Veggasi la nota (b) a pag. 10*.

Difterite e croup. — Dall'esame dei numeri indici del prospetto VII-B risulta che per il Regno, nei vecchi confini, la mortalità per *difterite e croup* (morti per 100 000 abitanti) ha subito una diminuzione del 28 % nel triennio 1910-12, del 51 % nel triennio 1920-22 e del 52 % nel triennio 1930-32 e nell'anno 1933, in confronto del triennio 1900-02.

Nei singoli Compartimenti si nota come, nella maggioranza di essi, nell'anno 1933, la mortalità sia stata notevolmente inferiore a quella del periodo base (1900-02); soltanto nelle Marche, negli Abruzzi e Molise e nella Sardegna, la mortalità nel 1933 è stata superiore a quella del periodo base, rispettivamente, del 33, del 27 e del 102 %.

In modo costante, o quasi, la mortalità per *difterite e croup* supera quella media del Regno, nella Lombardia, nel Veneto, nel Lazio e negli Abruzzi e Molise, cui si aggiungono, nel 1930-32 e nel 1933, la Venezia Tridentina e la Venezia Giulia e Zara, e così pure ne rimane al di sotto nel Piemonte, nella Liguria, nella Campania, nelle Puglie, nella Lucania, nella Sicilia e nella Sardegna.

Aggiungiamo, inoltre: il numero dei maschi morti per *difterite e croup*, come risulta in tutti gli anni dal 1887 al 1933, è maggiore di quello delle femmine; le morti nel Regno, nel 1933 come nel 1931 e nel 1932, sono state più numerose nei primi e negli ultimi tre mesi dell'anno, come anche risulta dalle cifre delle denunce di *difterite* nel Regno; il massimo numero di morti si ha nei primi dieci anni di vita, dopo i quali i casi di morte si vanno facendo sempre più rari; nell'anno 1933, similmente ai bienni 1931-32 e 1929-30 e all'anno 1928, la mortalità dei bambini nel primo anno di vita è stata inferiore nei legittimi (2,8 su 10 000 nati vivi) a confronto degli illegittimi ed esposti (5,5).

La letalità per *difterite e croup*, ottenuta ragguagliando il numero delle morti attribuite a tale infezione al numero dei casi denunciati alle Autorità sanitarie, ha oscillato, nel periodo dal 1925 al 1933, tra un minimo di 11,2 % nel 1933 ed un massimo di 18,8 % nel 1925.

PROSPETTO VII-A. — Mortalità per difterite e croup (per 100 000 abitanti).

COMPARTIMENTI E REGNO	1900-02	1910-12	1920-22	1930-32	1933
	medie annuali				
Piemonte	15.3	9.3	8.1	4.5	6.1
Liguria	14.6	11.4	7.3	4.3	4.7
Lombardia	33.9	13.5	7.4	8.7	10.2
Venezia Tridentina (a)	—	—	—	10.8	10.2
Veneto	18.9	13.5	11.9	10.2	11.4
Venezia Giulia e Zara (a)	—	—	—	9.9	7.8
Emilia	17.0	13.4	9.3	7.3	5.4
Toscana	21.5	7.9	8.4	6.1	5.0
Marche	8.8	11.1	8.9	11.4	11.7
Umbria	15.3	8.4	12.0	9.7	10.2
Lazio	10.2	14.1	9.0	11.7	8.7
Abruzzi e Molise	9.0	16.0	8.2	9.9	11.5
Campania	8.7	10.8	6.6	8.9	6.7
Puglie	12.2	10.0	6.1	4.0	5.2
Lucania	9.0	10.9	7.1	7.6	8.6
Calabrie	12.4	13.2	7.7	8.4	5.8
Sicilia	10.3	12.0	5.2	6.4	5.2
Sardegna	5.0	7.2	6.1	7.6	10.1
REGNO	16.2	11.7	8.0	7.9	7.7

PROSPETTO VII-B. — Numeri indici della mortalità per difterite e croup (b).

COMPARTIMENTI E REGNO	triennio 1900-02 = 100				mortalità del Regno = 100				
	1910-12	1920-22	1930-32	1933	1900-02	1910-12	1920-22	1930-32	1933
	medie annuali								
Piemonte	61	53	29	40	94	80	101	57	79
Liguria	78	50	30	32	90	98	91	55	61
Lombardia	40	22	26	30	210	116	93	110	133
Venezia Tridentina	—	—	—	—	—	—	—	137	132
Veneto	71	63	54	60	117	115	150	129	148
Venezia Giulia e Zara	—	—	—	—	—	—	—	126	101
Emilia	79	55	43	32	105	115	117	92	70
Toscana	37	39	28	23	133	68	105	78	65
Marche	126	102	130	133	54	95	112	144	152
Umbria	55	79	63	67	95	72	151	122	133
Lazio	138	88	115	85	63	121	113	148	113
Abruzzi e Molise	177	91	110	127	56	137	103	126	148
Campania	124	76	103	77	54	92	83	113	87
Puglie	82	50	33	43	75	85	76	51	67
Lucania	121	79	84	95	56	93	89	97	112
Calabrie	107	63	68	47	77	113	97	107	76
Sicilia	116	50	62	51	64	103	65	82	68
Sardegna	144	122	151	202	31	62	77	96	131
REGNO { vecchi confini (c)	72	49	48	48	100	100	100		
{ attuali confini								100	100

(a) Veggasi la nota (a) a pag. 9*.

(b) Veggasi la nota (a) a pag. 10*.

(c) Veggasi la nota (b) a pag. 10*.

Pertosse. — Esaminando il prospetto VIII-B, si rileva che per il Regno, nei vecchi confini la mortalità per *pertosse* (morti per 100 000 abitanti) è diminuita del 14 % nel 1910-12, del 56 % nel 1920-22, del 69 % nel 1930-32 e del 68 % nel 1933, rispetto a quella del triennio 1900-02.

Nei singoli Compartimenti, nei trienni 1920-22, 1930-32 e nell'anno 1933, non ha superato quella del rispettivo periodo base, e solamente nel triennio 1910-12, nel Veneto, nel Lazio e nella Lucania la mortalità è stata alquanto superiore a quella del 1900-02.

Nella Lombardia, Veneto, Emilia, Marche, Umbria e Sardegna, costantemente, o quasi, la mortalità è stata superiore a quella del Regno, e così pure nella Venezia Tridentina, durante il triennio 1930-32 e nell'anno 1933.

Aggiungiamo che: il numero dei maschi morti per tale malattia è inferiore a quello delle femmine, in tutti gli anni dal 1887 al 1933; le morti nel Regno, durante il 1933, sono state più numerose, come media giornaliera, nei mesi di febbraio, agosto, aprile, marzo e luglio; il massimo numero di morti si riscontra nei primi cinque anni di vita, pur notandosi un certo numero di decessi nel gruppo da 5 a 9, e, nelle successive età, rarissimi sono i casi di morte; nell'anno 1933, come nei bienni 1929-30 e 1931-32, la mortalità per tale malattia nei bambini nel primo anno di vita, è stata superiore negli illegittimi ed esposti (16,5 su 10 000 nati vivi) in confronto ai legittimi (15,0).

La letalità per *pertosse* nel Regno, ottenuta ragguagliando il numero delle morti per tale infezione al numero dei casi denunciati alle Autorità sanitarie, ha oscillato, nel periodo dal 1925 al 1933 (i soli anni in cui sono date le denunce), fra un minimo di 9,7 % nel 1933 ed un massimo di 15,0 % nel 1929.

PROSPETTO VIII-A. — **Mortalità per pertosse** (per 100 000 abitanti).

COMPARTIMENTI E REGNO	1900-02	1910-12	1920-22	1930-32	1933
	medie annuali				
Piemonte	22.7	17.7	6.0	4.9	3.9
Liguria	17.3	13.1	8.4	4.6	3.1
Lombardia	27.6	22.9	10.6	9.2	5.2
Venezia Tridentina (a)	—	—	—	8.7	12.7
Veneto	30.9	32.0	14.7	9.1	9.8
Venezia Giulia e Zara (a)	—	—	—	5.7	5.6
Emilia	28.3	23.4	12.8	6.9	5.2
Toscana	23.1	18.7	8.6	6.0	3.6
Marche	22.4	22.2	11.1	6.8	7.3
Umbria	23.2	15.4	9.9	8.4	7.1
Lazio	12.9	16.4	8.3	5.9	8.6
Abruzzi e Molise	17.6	14.6	11.7	6.6	14.1
Campania	10.8	8.1	5.3	5.2	6.7
Puglie	11.1	10.6	8.0	5.5	3.7
Lucania	13.5	16.9	6.0	8.3	10.5
Calabrie	20.8	14.9	5.8	9.1	5.8
Sicilia	15.6	11.6	6.0	3.2	6.0
Sardegna	33.3	26.4	19.6	10.3	24.0
REGNO	21.2	18.2	9.3	6.7	6.8

(a) Veggasi la nota (a) a pag. 9*.

PROSPETTO VIII-B. — Numeri indici della mortalità per pertosse (a).

COMPARTIMENTI E REGNO	triennio 1900-02 = 100				mortalità del Regno = 100				
	1910-12	1920-22	1930-32	1933	1900-02	1910-12	1920-22	1930-32	1933
	medie annuali								
Piemonte	78	27	22	17	107	97	65	73	57
Liguria	76	48	26	18	81	72	90	69	45
Lombardia	83	39	33	19	130	125	114	137	77
Venezia Tridentina	—	—	—	—	—	—	—	130	188
Veneto	103	47	29	32	146	175	158	137	146
Venezia Giulia e Zara	—	—	—	—	—	—	—	86	82
Emilia	83	45	24	19	133	128	138	104	78
Toscana	81	37	26	16	109	103	92	90	53
Marche	99	50	30	32	106	122	120	102	107
Umbria	66	43	36	31	109	85	106	126	105
Lazio	127	64	46	67	61	90	89	89	128
Abruzzi e Molise	83	66	38	80	83	80	125	99	209
Campania	75	49	48	62	51	45	57	78	99
Puglie	95	72	50	33	52	58	86	83	54
Lucania	126	44	61	78	63	93	64	124	156
Calabrie	72	28	44	28	98	82	62	137	86
Sicilia	75	38	20	38	73	64	64	48	88
Sardegna	79	59	31	72	157	145	210	155	355
REGNO { vecchi confini (b)	86	44	31	32	100	100	100		
{ attuali confini								100	100

(a) Veggasi la nota (a) a pag. 10*.

(b) Veggasi la nota (b) a pag. 10*.

Poliomielite anteriore acuta. — Dall'esame del prospetto IX-B si rileva che nel Regno, nei vecchi confini, la mortalità per *poliomielite anteriore acuta* (morti per 100 000 abitanti) è stata superiore a quella del periodo base, rispettivamente, del 25, del 78 e del 17 % nei trienni 1910-12, 1920-22 e 1930-32, mentre è diminuita del 21 % nel 1933.

Nei singoli Compartimenti, in tutti i trienni considerati, la mortalità è risultata superiore a quella del periodo base 1900-02, eccetto, nel 1910-12, nella Liguria e nel Lazio; nel 1920-22 nella Liguria; e nel 1930-32 nella Liguria, nel Veneto, nell'Emilia, nel Lazio, nella Sicilia e nella Sardegna. Nel 1933, invece, 10 Compartimenti (Piemonte, Liguria, Veneto, Emilia, Toscana, Umbria, Lazio, Campania, Puglie e Sicilia) hanno dimostrato un numero indice inferiore a quello del periodo base.

È da segnalare il rilevante aumento della mortalità, rispetto al periodo base, verificatosi nei trienni 1920-22 e 1930-32 nella Lucania.

Si nota inoltre che la mortalità per *poliomielite anteriore acuta* è stata più alta in tutti, o quasi, i periodi considerati, a confronto di quella media del Regno, nelle Marche, nell'Umbria, nelle Puglie, nella Lucania, nelle Calabrie e nella Sardegna.

Aggiungiamo che: il numero dei maschi morti per tale malattia, durante il periodo di osservazione dal 1899 (primo anno per il quale se ne conosce il numero) al 1933, è maggiore di quello delle femmine, eccetto nel 1930 in cui si è osservato il contrario; le stagioni, sembra, non abbiano alcuna influenza sul numero dei morti, poichè esso non offre, nel complesso del Regno, fino al 1930 (ultimo anno per il quale ne è data la classificazione per mesi), differenze notevoli fra le singole stagioni.

PROSPETTO IX-A. — Mortalità per poliomielite anteriore acuta (per 100 000 abitanti).

COMPARTIMENTI E REGNO	1900-02	1910-12	1920-22	1930-32	1933
	medie annuali				
Piemonte	0,6	0,6	0,9	0,7	0,3
Liguria	0,6	0,4	0,4	0,5	0,2
Lombardia	0,5	0,6	0,9	0,7	0,5
Venezia Tridentina (a)	—	—	—	0,7	0,4
Veneto	1,0	1,2	1,3	0,8	0,4
Venezia Giulia e Zara (a)	—	—	—	0,4	0,5
Emilia	0,8	1,1	1,2	0,7	0,5
Toscana	0,7	0,8	1,3	0,9	0,4
Marche	1,3	1,5	3,0	3,4	1,5
Umbria	1,3	1,5	3,9	2,2	1,3
Lazio	1,2	1,0	2,2	0,9	0,8
Abruzzi e Molise	0,7	1,1	1,2	1,1	0,8
Campania	0,8	1,0	1,5	0,9	0,7
Puglie	0,9	1,4	2,0	1,1	0,6
Lucania	0,4	1,1	2,1	1,2	1,0
Calabrie	1,0	1,1	1,7	1,8	1,3
Sicilia	0,9	1,3	1,5	0,7	0,6
Sardegna	1,0	2,0	2,4	1,0	1,6
REGNO	0,8	1,0	1,4	0,9	0,6

PROSPETTO IX-B. Numeri indici della mortalità per poliomielite anteriore acuta (b).

COMPARTIMENTI E REGNO	triennio 1900-02 = 100				mortalità del Regno = 100				
	1910-12	1920-22	1930-32	1933	1900-02	1910-12	1920-22	1930-32	1933
	medie annuali								
Piemonte	102	161	116	54	70	57	64	71	48
Liguria	65	58	71	31	80	42	26	49	31
Lombardia	114	169	131	104	63	57	60	72	83
Venezia Tridentina	—	—	—	—	—	—	—	71	70
Veneto	123	135	82	38	122	121	93	87	59
Venezia Giulia e Zara	—	—	—	—	—	—	—	40	78
Emilia	136	144	88	60	101	111	82	77	77
Toscana	116	200	127	61	83	77	93	91	64
Marche	111	224	261	116	163	145	206	371	239
Umbria	108	291	160	95	167	144	273	232	200
Lazio	85	185	76	72	144	98	151	96	131
Abruzzi e Molise	162	172	155	123	85	111	83	115	133
Campania	130	186	114	95	98	102	102	97	117
Puglie	148	213	115	67	114	135	136	114	97
Lucania	256	520	305	234	51	104	148	134	150
Calabrie	112	169	173	130	126	113	119	189	208
Sicilia	134	161	78	59	115	124	104	78	86
Sardegna	197	241	98	157	125	197	169	106	248
REGNO { vecchi confini (c)	125	178	117	79	100	100	100		
{ attuali confini								100	100

(a) Veggasi la nota (a) a pag. 9*.

(b) Veggasi la nota (a) a pag. 10*.

(c) Veggasi la nota (b) a pag. 10*.

Influenza. — La mortalità per *influenza* nell'anno 1933 è stata di 287 per un milione di abitanti. Negli anni antecedenti, dal 1887 in poi, i quozienti che superano quello suddetto si riscontrano nel 1890 (389 per un milione di abitanti);

1892 (653); 1894 (472); 1900 (535); 1918 (7743); 1919 (881); 1920 (672); 1922 (361); 1926 (344); 1929 (482); 1931 (323) e 1932 (321).

I Compartimenti in cui la mortalità raggiunse il massimo furono, nel 1933, la Lucania (53,4 su 100 000 abitanti), le Puglie (50,2), la Venezia Tridentina (39,7) e le Calabrie (37,8); i minimi si osservarono nella Liguria (14,7), nella Venezia Giulia e Zara (14,9) e nella Sicilia (16,8).

Il numero dei maschi morti per *influenza*, durante i 47 anni del periodo di osservazione dal 1887 al 1933, è maggiore di quello delle femmine, fatta eccezione, però, per gli anni 1903, 1910, 1915, per il quinquennio 1916-20 e per gli anni 1923 e 1931, nei quali si è verificato il fatto opposto, maggiormente accentuatosi nel 1918 (76 maschi per ogni 100 femmine).

Il numero medio giornaliero delle morti per *influenza* nel Regno, per il 1933, risulta maggiore nei mesi di febbraio, marzo, gennaio e aprile, con andamento presso a poco analogo a quello degli anni 1931 e 1932.

Anche dalle denunce d'*influenza* fatte nel complesso del Regno, durante l'anno 1933 e i due anni precedenti, risulta, all'incirca, lo stesso andamento.

L'*influenza* dà, in genere, il massimo numero delle morti nelle età avanzate e nei primi cinque anni di vita.

Nel 1933, la mortalità per *influenza* nei bambini nel primo anno di vita è stata maggiore negli illegittimi (20,6 su 10 000 nati vivi) in confronto dei legittimi (17,8), al contrario del biennio 1931-32, in cui si ebbero negli illegittimi (18,9 su 10 000 nati vivi) in confronto ai legittimi (19,2).

La letalità per *influenza*, ottenuta ragguagliando il numero delle morti per tale infezione al numero dei casi denunciati alle Autorità sanitarie, fu del 13,6 % nel 1925, del 7,4 % nel 1926, del 7,5 % nel 1927, del 13,3 % nel 1928, del 7,0 % nel 1929, del 25,7 % nel 1930, del 9,5 % nel 1931, dell'11,8 % nel 1932 e del 6,9 % nel 1933.

Questa forte differenza nella letalità del 1925, del 1928, del 1930 e del 1932 in confronto a quella del 1926, del 1927, del 1929 e del 1933, può presumersi che dipenda da due ragioni: o da un andamento più benigno assunto dall'*influenza* nel 1926, nel 1927, nel 1929 e nel 1933, o da una maggiore diligenza nel denunciare i casi constatati. Ambedue le ipotesi sembrano plausibili e possono, forse, essere concomitanti. In favore della prima si ricorda che molte malattie a carattere endemico od epidemico assumono, di anno in anno, caratteri diversi di gravità in relazione a fattori che spesso sfuggono ad ogni indagine; in favore della seconda, il fatto che l'obbligo della denuncia dei casi d'*influenza* data dal 15 ottobre 1923, e, infatti, detti casi, solo dal 1925, sono pubblicati nel *Bollettino Sanitario* del Ministero dell'Interno; è lecito supporre che con l'andare del tempo l'obbligo della denuncia sia maggiormente osservato da parte dei medici.

Sifilide. — La *sifilide* è raramente indicata come causa diretta di morte negli adulti, e quindi sfugge, in gran parte, ad una esatta rilevazione.

La mortalità per questa infezione aumentò dal 1887 al 1893 (da 64 per ogni milione di abitanti nel 1887 a 77 nel 1893, anno, quest'ultimo, in cui si è avuto il massimo quoziente fra tutti quelli osservati dal 1887 in poi).

Negli anni dal 1894 al 1899 la mortalità si mantenne ancora alta, ma, a partire dal 1900 fino al 1914, diminuì sensibilmente, oscillando, in questo periodo, fra un minimo di 46 per ogni milione di abitanti nel 1909 e un massimo di 65 nel 1900.

Negli anni bellici, il quoziente di mortalità (49) fu di poco inferiore a quello verificatosi nel triennio anteguerra (51); e negli anni dal 1919 al 1930 i quozienti si ridussero ancora, oscillando fra un minimo di 31 nel 1930 (il più piccolo quoziente fra tutti quelli osservati dal 1887 in poi) e un massimo di 45 nel 1925.

Negli anni 1931 e 1932, il quoziente è stato di 33 per ogni milione di abitanti ed è diminuito di un punto nel 1933.

I Compartimenti in cui la mortalità per *sifilide* raggiunse il massimo furono, nel 1933, la Campania (7,5 su 100 000 abitanti), il Lazio (5,9) e la Lucania (5,0); i minimi si osservarono nell'Umbria (0,7), nelle Marche (1,6), nella Sardegna (1,7) e nell'Emilia (1,8).

Il numero dei maschi morti per *sifilide*, negli anni 1887, 1888, 1889, 1891 e 1893, è inferiore a quello delle femmine; nel 1890 si ha lo stesso numero nei due sessi, nel 1892 e dal 1894 al 1933 il numero dei maschi è maggiore di quello delle femmine, specialmente negli anni dal 1904 in poi.

Nel 1933 si sono avuti 160 maschi per 190 femmine.

La *sifilide* dà il massimo numero delle morti nel primo anno di vita.

La mortalità dei bambini nel primo anno di vita, nell'anno 1933, è assai più alta negli illegittimi ed esposti in confronto ai legittimi, tantochè, nel Regno, per ogni 10 000 nati vivi illegittimi ed esposti ne morirono per *sifilide*, durante il primo anno di vita, 36,2, mentre, per ogni 10 000 nati vivi legittimi, ne morirono soltanto 4,4, con comportamento analogo a quello dei bienni 1929-30 e 1931-32.

Tubercolosi in tutte le sue varie forme e sedi. — Il numero dei morti, nel Regno, per *tubercolosi in tutte le sue varie forme e sedi*, per ogni milione di abitanti, risulta dal prospetto X, per il periodo 1887-1933. Fatta uguale a 100 la mortalità del triennio 1887-89 (*), e seguendo l'andamento di essa nel tempo, si possono distinguere tre periodi:

il primo, nel quale l'andamento può considerarsi costantemente e progressivamente decrescente, va dal triennio 1887-89 all'anno 1914, in cui il numero indice da 100 discende a 68;

il secondo, nel quale l'andamento è progressivamente crescente, va dal 1915 al 1918: in questo periodo il numero indice risale fino a 82 nel 1917 e a 98 nel 1918, nel quale anno, in dipendenza della *pandemia influenzale*, tutte le cause di morte raggiunsero un limite superiore al normale;

il terzo va dal 1919 al 1933 ed in esso l'andamento, pur con delle irregolarità, torna ad assumere un carattere decrescente, tantochè i numeri indici degli anni 1932 e 1933 (49 e 47, rispettivamente) sono i più bassi fra tutti quelli dei periodi considerati.

(*) Nel formare i valori medi, si sono compresi fra i morti per *tubercolosi*, per tutti gli anni del periodo d'osservazione, anche i casi attribuiti al *morbo di Pott*, che nei volumi concernenti le statistiche degli anni 1887-1905 erano stati esclusi.

Si può, quindi, concludere che la mortalità per *tubercolosi in tutte le sue varie forme e sedi*, eccetto che nel periodo bellico, abbia avuto un andamento decrescente.

PROSPETTO X. — *Mortalità per tubercolosi (in tutte le sue varie forme e sedi) nei periodi sotto indicati.*

PERIODI	CIFRE PROPORZIONALI A I 000 000 DI ABITANTI	NUMERI INDICI (mortalità del triennio 1887-89 = 100)	PERIODI	CIFRE PROPORZIONALI A I 000 000 DI ABITANTI	NUMERI INDICI (mortalità del triennio 1887-89 = 100)
1887-89 (media annuale).	(a) 2 128	100	1920	1 59 ^N	75
1890-92	(a) 1 995	94	1921	1 421	67
1893-95	(a) 1 909	90	1922	1 430	67
1896-98	1 809	85	1923	1 462	69
1899-901	1 796	84	1924	1 562	73
1902-04	1 629	77	1925	1 532	72
1905-07	1 706	80	1926	1 467	69
1908-10	1 655	78	1927	1 363	64
1911-13	1 567	74	1928	1 279	60
1914	1 449	68	1929	1 237	58
1915	1 576	74	1930	1 115	52
1916	1 664	78	1931	1 082	51
1917	1 749	82	1932	1 03 ^N	49
1918	2 090	98	1933	99 ²	47
1919	1 725	81			

(a) Non compresi i morti per *tubercolosi delle ossa*, che prima dell'anno 1895 venivano classificati assieme alle morti per *malattie delle ossa* in genere.

Diamo, nel prospetto seguente, le cifre assolute dei morti, nel Regno, per *tubercolosi dell'apparato respiratorio*, delle *meningi* e del *sistema nervoso centrale*, per le *altre forme tubercolari* e per il complesso di tutte le *malattie tubercolari*, durante il periodo dal 1887 al 1933, con la distinzione del sesso e la proporzione dei maschi per 100 femmine.

PROSPETTO XI.

PERIODI (media annuale)	TUBERCOLOSI DELL'APPARATO RESPIRATORIO			TUBERCOLOSI DELLE MENINGI E DEL SISTEMA NERVOSO CENTRALE			ALTRE FORME TUBERCOLARI			COMPLESSO DELLE MALATTIE TUBERCOLARI		
	M	F	M per 100 F	M	F	M per 100 F	M	F	M per 100 F	M	F	M per 100 F
1887-89	14 067	17 856	79	3 039	2 534	120	11 970	14 039	85	29 076	34 429	84
1890-92	14 023	17 275	81	3 080	2 690	114	10 861	12 834	85	27 964	32 799	85
1893-95	14 296	16 762	85	2 857	2 570	111	10 604	12 243	87	27 757	31 575	88
1896-98	14 535	17 075	85	2 341	2 275	103	9 752	11 396	86	26 628	30 746	87
1899-901	16 890	20 005	84	3 061	2 795	110	7 089	8 222	86	27 040	31 022	87
1902-04	15 574	18 371	85	2 819	2 665	106	6 546	7 584	86	24 939	28 620	87
1905-07	15 886	18 856	84	2 931	2 811	104	7 447	8 955	83	26 264	30 622	86
1908-10	16 829	19 069	88	3 097	2 862	108	6 693	7 868	85	26 619	29 799	89
1911-14	15 798	18 234	87	3 067	2 949	104	6 598	7 547	87	25 463	28 730	89
1915-17	17 735	20 127	88	3 552	3 371	105	7 336	8 065	91	28 623	31 563	91
1918	23 576	25 788	91	3 580	3 387	106	8 648	8 965	96	35 804	38 140	94
1919-20	19 732	21 704	91	3 142	2 989	105	6 209	6 411	97	29 083	31 104	94
1921-23	17 747	19 595	91	2 922	2 774	105	4 679	5 130	91	25 348	27 499	92
1924-26	20 790	23 327	89	3 081	3 040	101	4 333	4 867	89	28 204	31 234	90
1927-30	17 385	19 762	88	2 737	2 647	103	3 630	4 198	86	23 752	26 607	89
1931	15 927	17 131	93	2 364	2 364	100	3 174	3 576	89	21 465	23 071	93
1932	15 456	16 542	93	2 353	2 256	104	3 068	3 536	87	20 877	22 334	93
1933	15 385	16 091	96	2 003	2 147	93	2 868	3 168	91	20 256	21 406	95

Il numero assoluto dei maschi morti per *tubercolosi in tutte le sue varie forme e sedi*, è costantemente inferiore a quello delle femmine, come risulta dalle cifre contenute nel prospetto XI. Nel periodo anteguerra, la differenza, a favore dei maschi, si può, salvo rare eccezioni, considerare più elevata che negli anni di guerra e negli anni successivi.

Fra il numero dei maschi e delle femmine morti per alcune delle *forme tubercolari*, però, non esistono gli stessi rapporti che fra i morti di ciascun sesso per *tutte le forme tubercolari*.

Infatti, nei morti per *tubercolosi delle meningi e del sistema nervoso centrale*, il numero dei maschi supera costantemente quello delle femmine, eccetto nel 1931 in cui è uguale e nel 1933 in cui è inferiore; per i morti per *tubercolosi dell'apparato respiratorio* e per le *altre forme di tubercolosi*, il numero dei maschi è costantemente inferiore a quello delle femmine, e le differenze più sensibili, in genere, si notano nei riguardi delle morti per *tubercolosi dell'apparato respiratorio*. Anche le differenze fra il numero dei maschi e delle femmine, morti per *tubercolosi dell'apparato respiratorio*, sembrano essersi ridotte durante la guerra e sembra che tale riduzione si sia mantenuta anche nel dopo guerra.

La mortalità per le diverse *forme tubercolari*, nel periodo dal 1887 al 1933, risulta dal prospetto seguente:

PROSPETTO XII.

PERIODI	TUBERCOLOSI DISSEMINATA	TUBERCOLOSI POLMONARE, TISI	SCROFOLA DISSEMINATA E LUPUS	MENINGITE TUBERCOLARE E IDROCEFALO ACQUISITO	TABE MESENTERICA E TUBERCOLOSI INTESTINALE	ARTRITE E SINOVITE FUNGOSA, TUBERCOLOSI DELLE OSSA E DI ALTRI ORGANI, MORBO DI POTT	COMPLESSO DELLE MALATTIE TUBERCOLARI
Cifre proporzionali a 1 000 000 di abitanti							
1887-89 (media annuale) . . .	307	1 070	103	187	422	(a) 39	2 128
1890-92 » . . .	290	1 028	86	189	364	(a) 38	1 995
1893-95 » . . .	290	999	67	175	335	(a) 43	1 909
1896-98 » . . .	244	997	58	146	302	62	1 809
1899-901 » . . .	97	1 141	45	181	269	63	1 796
1902-04 » . . .	101	1 033	36	167	227	65	1 629
1905-07 » . . .	190	1 042	35	172	193	74	1 706
1908-10 » . . .	161	1 053	27	175	164	75	1 655
1911-13 » . . .	139	978	23	175	173	79	1 567
1914-16 » . . .	133	986	22	181	159	82	1 563
1917-19 » . . .	153	1 226	21	186	169	100	1 855
1920-23 » . . .	84	1 040	14	158	108	74	1 478
1924-27 » . . .	50	1 097	12	154	95	72	1 480
1928-30 » . . .	43	803	8	129	71	66	1 210
1931	40	803	6	115	57	60	1 082
1932	43	(b) 769	6	111	55	54	1 038
1933	40	(b) 749	5	99	46	52	992

(a) Non compresi i morti per *tubercolosi delle ossa*, che prima dell'anno 1895 venivano classificati assieme alle morti per *malattie delle ossa* in genere.

(b) Compresi i morti per *tubercolosi dei gangli tracheo-bronchiali*. Nell'anno 1931, i morti per detta causa furono in numero di 3.

Dal prospetto XII si rileva che la diminuzione della mortalità per le varie forme della *tubercolosi*, dal periodo 1887-89 all'anno 1933, è stata più notevole per la *scrofola* (95 %), *tabe mesenterica e tubercolosi intestinale* (89 %), *tubercolosi disse-*

minata (87 %), *meningite tubercolare* (47 %), che non per la *tubercolosi polmonare e tisi* (30 %).

Il numero dei morti per *tubercolosi in tutte le sue varie forme e sedi*, è probabilmente superiore a quello indicato nei prospetti dati nelle pagine precedenti, non essendovi compresi quei casi che, pur essendo di natura tubercolare, possono essere stati dai medici dichiarati come casi di *bronchite cronica*, di *meningite semplice*, di *pleurite* o di *peritonite*, senza specificare se fossero di natura tubercolare.

Sembra utile, per ciò, vedere anche quale sia stato, nel tempo, l'andamento della mortalità per le malattie ora citate, perchè se esso segna una diminuzione pari o maggiore a quella della *tubercolosi*, si può presumere che non debbano essere molti i casi di queste malattie che possano celare forme di natura tubercolare non dichiarate.

La diminuzione della mortalità per il complesso delle malattie *tubercolari*, dalla media del triennio 1887-89, a quella del decennio 1924-33, è stata del 40 %; durante lo stesso periodo la mortalità per *meningite semplice* ha avuto una diminuzione del 79 % e quella per *pleurite*, grosso modo (a), una diminuzione del 45 %. La mortalità per *bronchite cronica*, dalla media del triennio 1899-901 (b) a quella del decennio 1924-33, è aumentata appena dell'1 % (c); per tutte le forme *tubercolari* vi è stata una diminuzione del 29 %.

La mortalità per *peritonite*, dalla media del triennio 1908-10 (d) a quella del decennio 1924-33, è diminuita del 28 %; per *tutte le forme tubercolari* la diminuzione è stata del 23 %.

Sembra quindi potersi ritenere che il miglioramento riscontrato nella mortalità per malattie *tubercolari* non subisca, o subisca in minima parte, l'influenza delle denunce delle morti per *bronchite cronica*, *pleurite*, *meningite* e *peritonite*, in cui non è stata indicata la natura tubercolare.

Esaminiamo ora, nei tre prospetti seguenti, la mortalità:

1) per *tubercolosi dell'apparato respiratorio* — 2) per *tubercolosi delle meningi e del sistema nervoso centrale* — 3) per le *restanti forme tubercolari*, nei singoli Compartimenti, durante i trienni 1900-02, 1910-12, 1920-22, 1930-32 e nell'anno 1933.

L'esame dei numeri indici del prospetto XIII-B mostra come la mortalità per *tubercolosi dell'apparato respiratorio* nel Regno (nei vecchi confini), sia discesa

(a) Per ottenere la migliore comparabilità fra i dati relativi ai morti per malattie della *pleura* negli anni dal 1887 al 1923 e quelli dal 1924 al 1931, si è dovuto per quest'ultimo gruppo di anni unificare le voci « malattie della *pleura* (n. 105) », « malattie del *mediastino* (n. 111) », e « altre malattie dell'*apparato respiratorio* (n. 112) ». Nel 1932 e 1933 si sono unificate le voci « *Pleuriti* (n. 110) » e « altre malattie dell'*apparato respiratorio*, compresa la *cangrena del polmone* (n. 114 b) »: in queste voci, però, a confronto di quelle sopra menzionate, non sono compresi, i morti per *emotorace* e vi sono invece compresi i morti per *cangrena polmonare*.

(b) Negli anni precedenti, i morti per *bronchite cronica* non erano tenuti distinti da quelli per *bronchite acuta*.

(c) Nel 1932 e 1933 nella voce « *bronchite cronica* (n. 106 b) » non sono compresi i morti per *catarro soffocante* e per *catarro bronchiale* non specificato, di età superiore a 60 anni.

(d) Negli anni precedenti, i morti per *peritonite* erano uniti a quelli per *appendicite*.

dal triennio 1900-02 all'anno 1933, eccetto l'aumento di un punto nel 1920-22 in confronto al 1910-12, dimostrando così, nel 1933, la notevole diminuzione del 35 % a confronto del periodo base (1900-02).

Nei singoli Compartimenti, si nota che, nei periodi considerati, la mortalità risulta inferiore a quella base, eccetto, nel triennio 1910-12, nell'Umbria, nella Sardegna e nella Lucania che risulta uguale; nel triennio 1920-22, nel Veneto, nelle Marche, nell'Umbria, nella Lucania e nella Sardegna; nel triennio 1930-32, solamente nella Sardegna.

Nello stesso prospetto appare evidente una maggiore intensità delle morti per *tubercolosi dell'apparato respiratorio* nei Compartimenti dell'Italia Settentrionale e in parte di quelli della Centrale, a confronto della mortalità media del Regno. La Sardegna ha una mortalità costantemente superiore a quella del Regno.

Dall'esame del prospetto XIV-B risulta che per il Regno, nei vecchi confini, la mortalità per *tubercolosi delle meningi* e del *sistema nervoso centrale*, in confronto del triennio 1900-02, è risultata uguale nel 1910-12, ma è discesa del 13 % nel triennio 1920-22, del 35 % nel triennio 1930-32 e del 45 % nel 1933. La mortalità del 1933 è minore di quella del periodo base in tutti i Compartimenti, fatta eccezione per la Sardegna.

Esaminando la mortalità dei Compartimenti, nei singoli periodi, in confronto a quella media del Regno, si nota che in alcuni di essi, come la Lombardia, il Veneto, la Venezia Giulia e Zara (per il triennio 1930-32 e per l'anno 1933), l'Emilia, il Lazio e la Sardegna, la mortalità è costantemente, o quasi, superiore a quella del Regno. L'Italia Settentrionale appare così, quella che ha il maggior numero di Compartimenti con mortalità superiore alla media del Regno.

Dall'esame del prospetto XV-B risulta che per il Regno, nei vecchi confini, la mortalità per *malattie tubercolari* (esclusa la *tubercolosi dell'apparato respiratorio* e la *tubercolosi delle meningi e del sistema nervoso centrale*) segna una progressiva e sensibile diminuzione, essendo discesa del 4 % nel 1910-12, del 36 % nel 1920-22, del 63 % nel 1930-32 e del 67 % nel 1933 a confronto del triennio base 1900-02.

Nei singoli Compartimenti, detta mortalità è in diminuzione, eccettuati il Piemonte, la Liguria, la Lombardia, il Veneto, la Toscana, le Calabrie e la Sicilia, nei quali Compartimenti la mortalità del triennio 1910-12 è stata superiore a quella del triennio base, e la Sardegna, nella quale la mortalità, tanto del triennio 1910-12 quanto del triennio 1920-22, è stata pure superiore al periodo base.

La sensibile diminuzione avutasi nei singoli Compartimenti nel 1933, a confronto del periodo base, va da un minimo del 41 % nella Sardegna ad un massimo dell' 81 % nella Campania.

Esaminando la mortalità dei Compartimenti in confronto a quella del Regno, nei singoli periodi considerati, si nota che la Lombardia, il Veneto, l'Emilia, la Toscana, l'Umbria, gli Abruzzi e Molise, le Puglie e la Sardegna, hanno costantemente, o quasi, una mortalità superiore a quella media del Regno, cui si aggiungono, nel triennio 1930-32 e nel 1933, la Venezia Tridentina e la Venezia Giulia e Zara.

Chiudiamo questi cenni sulla mortalità per *tubercolosi in tutte le sue varie forme e sedi*, col dire che nel 1933, la mortalità nei bambini nel primo anno di vita è stata maggiore negli illegittimi che nei legittimi, come nei bienni 1929-30 e 1931-32.

PROSPETTO XIII-A. — Mortalità per tubercolosi dell'apparato respiratorio
(per 100 000 abitanti).

COMPARTIMENTI E REGNO	1900-02	1910-12	1920-22	1930-32 (a)	1933 (a)
	medie annuali				
Piemonte	136.7	123.5	122.3	86.9	81.5
Liguria	171.0	152.4	146.0	100.5	95.1
Lombardia	147.9	128.4	126.1	92.9	82.5
Venezia Tridentina (b)	—	—	—	125.9	131.9
Veneto	116.9	116.0	124.4	89.3	88.7
Venezia Giulia e Zara (b)	—	—	—	145.2	140.7
Emilia	118.0	101.9	99.2	74.9	71.5
Toscana	139.2	126.4	120.6	95.7	89.4
Marche	82.6	73.4	84.3	63.5	55.1
Umbria	83.3	84.8	97.5	69.5	66.6
Lazio	117.0	113.6	111.0	74.4	70.8
Abruzzi e Molise	69.8	66.6	65.9	52.6	53.2
Campania	81.4	72.2	72.6	55.3	52.7
Puglie	94.0	84.3	91.5	72.5	67.1
Lucania	52.2	52.1	60.6	41.4	34.6
Calabrie	69.6	58.0	65.5	48.8	43.5
Sicilia	85.6	70.7	70.8	60.2	56.2
Sardegna	118.6	121.6	149.9	123.7	112.0
REGNO	111.6	101.3	102.9	79.8	74.9

PROSPETTO XIII-B. — Numeri indici della mortalità per tubercolosi
dell'apparato respiratorio (c).

COMPARTIMENTI E REGNO	triennio 1900-02 = 100				mortalità del Regno = 100				
	1910-12	1920-22	1930-32	1933	1900-02	1910-12	1920-22	1930-32	1933
	medie annuali								
Piemonte	90	89	64	60	122	122	119	109	109
Liguria	89	85	59	56	153	150	142	126	127
Lombardia	87	85	63	56	133	127	123	116	110
Venezia Tridentina	—	—	—	—	—	—	—	158	176
Veneto	99	106	76	76	105	114	121	112	118
Venezia Giulia e Zara	—	—	—	—	—	—	—	182	188
Emilia	86	84	63	61	106	101	96	94	95
Toscana	91	87	69	64	125	125	117	120	119
Marche	89	102	77	67	74	72	82	79	74
Umbria	102	117	83	80	75	84	95	87	89
Lazio	97	95	64	61	105	112	108	93	95
Abruzzi e Molise	95	94	75	76	63	66	64	66	71
Campania	89	89	68	65	73	71	71	69	70
Puglie	90	97	77	71	84	83	89	91	90
Lucania	100	116	79	66	47	51	59	52	46
Calabrie	83	94	70	63	62	57	64	61	58
Sicilia	83	83	70	66	77	70	69	75	75
Sardegna	102	126	104	94	106	120	146	155	149
REGNO { vecchi confini (d)	91	92	69	65	100	100	100		
attuali confini								100	100

(a) Veggasi la nota (b) a pag. 22*.

(b) Veggasi la nota (a) a pag. 9*.

(c) Veggasi la nota (a) a pag. 10*.

(d) Veggasi la nota (b) a pag. 10*.

PROSPETTO XIV-A. — **Mortalità per tubercolosi delle meningi e del sistema nervoso centrale**
(per 100 000 abitanti).

COMPARTIMENTI E REGNO	1900-02	1910-12	1920-22	1930-32	1933
	medie annuali				
Piemonte	13.7	13.6	10.9	9.1	7.2
Liguria	25.3	23.1	15.8	11.3	8.4
Lombardia	24.4	22.3	19.1	12.9	10.7
Venezia Tridentina (a)	—	—	—	10.6	11.7
Veneto	26.6	26.6	26.6	17.5	14.6
Venezia Giulia e Zara (a)	—	—	—	15.6	13.2
Emilia	21.2	20.2	20.0	12.3	11.1
Toscana	16.5	18.2	14.5	10.1	8.8
Marche	16.0	14.1	13.6	9.6	8.9
Umbria	12.2	13.1	14.2	10.4	8.4
Lazio	28.4	27.3	22.6	14.5	12.1
Abruzzi e Molise	16.3	15.6	12.9	10.3	8.3
Campania	15.5	13.3	10.1	7.7	6.9
Puglie	16.1	19.5	15.4	14.5	11.7
Lucania	9.2	11.6	7.6	6.2	7.5
Calabrie	10.5	8.4	7.8	6.2	5.5
Sicilia	7.3	8.2	8.2	7.7	7.1
Sardegna	13.2	19.5	18.3	20.1	16.8
REGNO	17.6	17.6	15.4	11.6	9.9

PROSPETTO XIV-B. — **Numeri indici della mortalità per tubercolosi delle meningi e del sistema nervoso centrale (b).**

COMPARTIMENTI E REGNO	triennio 1900-02 = 100				mortalità del Regno = 100				
	1910-12	1920-22	1930-32	1933	1900-02	1910-12	1920-22	1930-32	1933
	medie annuali								
Piemonte	99	79	67	53	78	77	71	79	73
Liguria	91	62	45	33	144	131	103	98	85
Lombardia	92	78	53	44	138	127	124	111	108
Venezia Tridentina	—	—	—	—	—	—	—	91	118
Veneto	100	100	66	55	151	151	173	151	147
Venezia Giulia e Zara	—	—	—	—	—	—	—	134	134
Emilia	95	94	58	52	120	115	130	106	112
Toscana	110	88	61	53	94	104	94	87	89
Marche	88	85	60	55	91	80	89	83	90
Umbria	107	116	85	69	69	74	92	90	85
Lazio	96	80	51	43	161	155	147	125	123
Abruzzi e Molise	96	79	63	51	93	89	84	88	84
Campania	85	65	50	44	88	75	66	66	70
Puglie	121	96	90	72	91	111	100	125	118
Lucania	126	82	68	81	52	66	49	54	76
Calabrie	80	75	59	53	60	48	51	54	56
Sicilia	113	98	106	98	41	47	47	67	72
Sardegna	147	139	152	127	75	111	119	174	170
REGNO { vecchi confini (c)	100	87	65	55	100	100	100		
{ attuali confini								100	100

(a) Veggasi la nota (a) a pag. 9*.

(b) Veggasi la nota (a) a pag. 10*.

(c) Veggasi la nota (b) a pag. 10*.

PROSPETTO XV-A. — Mortalità per malattie tubercolari, esclusa la tubercolosi dell'apparato respiratorio e la tubercolosi delle meningi e del sistema nervoso centrale
(per 100 000 abitanti).

COMPARTIMENTI E REGNO	1900-02	1910-12	1920-22	1930-32	1933
	medie annuali				
Piemonte	27.1	29.6	21.0	13.7	11.6
Liguria	32.3	35.4	21.3	14.1	12.2
Lombardia	44.1	44.6	30.0	16.3	16.0
Venezia Tridentina (a)	—	—	—	22.5	19.8
Veneto	46.2	50.7	34.3	21.1	18.2
Venezia Giulia e Zara (a)	—	—	—	19.5	17.1
Emilia	48.4	44.7	28.4	17.4	16.5
Toscana	44.0	47.7	35.3	19.7	16.4
Marche	42.8	39.5	31.6	17.5	15.6
Umbria	49.1	41.1	31.2	19.1	16.8
Lazio	54.5	38.1	24.6	13.3	12.4
Abruzzi e Molise	56.6	43.6	28.7	17.6	15.7
Campania	53.4	43.3	26.9	13.8	9.9
Puglie	68.3	49.5	35.1	19.1	14.6
Lucania	40.7	36.9	25.6	15.9	13.4
Calabrie	32.2	32.8	21.5	12.9	10.7
Sicilia	29.8	31.6	15.9	10.8	9.4
Sardegna	41.6	66.6	43.8	28.3	24.5
REGNO	43.7	41.9	27.8	16.5	14.4

PROSPETTO XV-B. — Numeri indici della mortalità per malattie tubercolari, esclusa la tubercolosi dell'apparato respiratorio e la tubercolosi delle meningi e del sistema nervoso centrale (b).

COMPARTIMENTI E REGNO	triennio 1900-02 = 100				mortalità del Regno = 100				
	1910-12	1920-22	1930-32	1933	1900-02	1910-12	1920-22	1930-32	1933
	medie annuali								
Piemonte	109	77	50	43	62	71	76	83	81
Liguria	110	66	44	38	74	84	77	85	85
Lombardia	101	68	37	36	101	106	108	99	111
Venezia Tridentina	—	—	—	—	—	—	—	136	138
Veneto	110	74	46	39	106	121	123	128	126
Venezia Giulia e Zara	—	—	—	—	—	—	—	118	119
Emilia	92	59	36	34	111	107	102	106	115
Toscana	109	80	45	37	101	114	127	119	114
Marche	92	74	41	36	98	94	114	106	108
Umbria	84	63	39	34	112	98	112	116	117
Lazio	70	45	24	23	125	91	88	80	87
Abruzzi e Molise	77	51	31	28	129	104	103	106	110
Campania	81	50	26	19	122	103	97	84	69
Puglie	73	51	28	21	156	118	126	116	101
Lucania	91	63	39	33	93	88	92	96	93
Calabrie	102	67	40	33	74	78	77	78	75
Sicilia	106	53	36	31	68	75	57	66	65
Sardegna	160	105	68	59	95	159	158	171	170
REGNO { vecchi confini (c)	96	64	37	33	100	100	100		
{ attuali confini								100	100

(a) Veggasi la nota (a) a pag. 9*.

(b) Veggasi la nota (a) a pag. 10*.

(c) Veggasi la nota (b) a pag. 10*.

Febbri da malaria e cachessia palustre. — Una forte diminuzione si è avuta nei morti per *malaria e cachessia palustre*; ed infatti, mentre nel 1887 si verificarono nel Regno 21 033 decessi per tale morbo, pari a 710 per un milione di abitanti, nel triennio 1912-14 morirono, in media, soltanto 2 623 persone, e cioè, 74 per un milione di abitanti. Il quoziente di mortalità, durante gli anni bellici, è stato peraltro più alto di quello verificatosi nell'ora detto triennio, ma se si pensa alle condizioni eccezionali create dalla guerra, si può affermare che il servizio di profilassi della *malaria* è stato molto accurato, essendosi riusciti a infrenare l'inevitabile aggravamento di essa. Un miglioramento della mortalità si iniziò subito dopo la guerra e si accentuò nel 1923, nel quale anno le morti diedero un quoziente di 89 per un milione di abitanti. Nel 1924 si ebbe una leggera recrudescenza rispetto all'anno antecedente, però, dal 1925 al 1932, i quozienti, pure attraverso oscillazioni, mostrano una tendenza alla diminuzione: nel 1933 si nota ancora una più notevole diminuzione della mortalità per *malaria* (47 per ogni milione di abitanti) rispetto alla mortalità media del periodo 1925-32 (73 per ogni milione di abitanti).

Il Compartimento in cui la mortalità raggiunse il massimo fu, nel 1933, la Lucania (31,2 su 100 000 abitanti) a cui seguono: la Sardegna (27,3), le Puglie (16,9) e le Calabrie (15,0). I minimi si osservarono nella Venezia Giulia e Zara (0,1), nella Liguria (0,2), nel Piemonte e nella Lombardia (0,3) e nella Venezia Tridentina (0,4), con comportamento pressochè analogo a quello verificatosi nel 1931 e 1932.

Il numero dei maschi morti per *malaria e cachessia palustre* è maggiore di quello delle femmine, come risulta in tutti gli anni del periodo di osservazione dal 1887 al 1933, e ciò, forse, in dipendenza del maggior rischio che i maschi corrono di contrarre tale infezione nei lavori all'aperto.

Il numero medio giornaliero delle morti nel Regno, per il 1933, risulta maggiore nei mesi di agosto, settembre, ottobre e luglio; ed anche nelle singole Ripartizioni geografiche si nota analogo andamento.

Dalle denunce di *malaria e cachessia palustre*, nel complesso del Regno, si osserva che il maggior numero di esse, nel 1933, va dal mese di maggio al mese di novembre, con comportamento pressochè analogo a quello degli anni dal 1928 al 1932.

La *malaria* dà il maggior numero di morti nei primi dieci anni di vita.

Nel 1933, la mortalità nei bambini legittimi (1,9 su 10 000 nati vivi), nel primo anno di vita, è stata inferiore a quella degli illegittimi (2,2) al contrario di ciò che si è verificato nel biennio 1931-32 (3,5 su 10 000 nati vivi nei legittimi e 2,8 negli illegittimi).

La letalità per *malaria* nel Regno, ottenuta ragguagliando il numero delle morti per tale morbo, al numero dei casi denunciati alle Autorità sanitarie, ha oscillato, nel periodo dal 1925 al 1933, da un minimo di 1,1 % nel 1933 ad un massimo di 1,6 % nel 1932.

Tumori maligni. — Nel prospetto XVI è dato il numero assoluto dei morti per *tumori maligni* dal 1887 al 1933 e il quoziente di mortalità per 100 000 abitanti. È noto come questo quoziente possa essere fortemente influenzato dalla diversa composizione per età della popolazione, perchè i *tumori maligni* sono molto rari nelle età giovani. Ci serviamo, tuttavia, di questi quozienti per un grossolano esame dell'andamento di detta mortalità, nel tempo e nello spazio, rimandando il lettore, desideroso di notizie più precise, ai quozienti specifici di mortalità per età pubblicati nella parte introduttiva della Statistica delle cause di morte negli anni 1931 e 1932 (*).

L'esame dei numeri indici mostra come la mortalità per *tumori maligni* sia gradualmente aumentata dal triennio 1887-89 al triennio 1920-22. Essa dimi-

PROSPETTO XVI. — Morti per tumori maligni nei periodi sotto indicati.

PERIODI	SEDE DEI TUMORI MALIGNI				TOTALE	PER 100 000 ABITANTI	NUMERI INDICI (mortalità del triennio 1887-1889 = 100)
	utero, vagina, ovaia	mammelle	stomaco ed esofago	disseminati in più organi, di altri organi o di sede non specificata			
1887-89 (media annuale)	2 403	1 013	3 341	5 969	12 726	42.7	100
1890-92 » »	2 375	862	3 739	6 051	13 027	42.8	100
1893-95 » »	2 322	874	4 021	6 837	14 054	45.2	106
1896-98 » »	2 469	908	4 510	8 040	15 927	50.2	118
1899-901 » »	2 548	910	4 697	8 743	16 808	52.3	122
1902-04 » »	2 555	918	5 154	9 462	18 089	55.0	129
1905-07 » »	2 679	992	6 154	10 398	20 223	60.7	142
1908-10 » »	2 746	1 034	6 846	11 459	22 085	64.8	152
1911-13 » »	2 604	1 045	7 175	12 333	23 157	66.1	155
1914-16 » »	2 724	1 066	7 597	12 788	24 175	66.6	156
1917-19 » »	2 599	1 082	7 370	12 861	23 912	67.1	157
1920-22 » »	2 607	1 143	8 274	13 423	25 447	69.5	163
1923-25 » »	2 720	1 514	20 923		25 157	65.9	154
1926-28 » »	2 666	1 510	19 851		24 027	60.3	141
1929-31 » »	2 979	1 798	23 728		28 505	69.7	163
1931	3 070	1 892	10 819	14 561	30 342	73.7	173
1932	3 147	2 000	11 049	13 994	30 190	72.5	170
1933	3 221	2 053	11 519	15 563	32 356	77.0	180

nuisce nei successivi trienni 1923-25 e 1926-28 e risale poi, segnando il massimo nel 1933.

È da notare, però, che per gli anni 1924 e 1925 fu condotta una indagine particolare sui morti per *tumori maligni* a mezzo di una speciale scheda di rilevazione, e la diminuzione della mortalità riscontratasi dal 1924 al 1928 è forse da attribuirsi ad una maggiore accuratezza nella rilevazione, potendosi supporre che i medici non abbiano dichiarato come morti per *tumori maligni* individui in cui la causa di morte non fosse perfettamente accertata.

Si è ritenuto opportuno di dare anche le cifre proporzionali a 100 000 abitanti dei morti per *tumori maligni* distinti secondo il sesso e la sede del tumore nei pe-

(*) Veggasi: ISTITUTO CENTRALE DI STATISTICA — *Statistica delle Cause di morte negli anni 1931 e 1932.* — Parte I - Introduzione, pag. 47*.

riodi triennali attorno ai censimenti e nell'anno 1933 (*) con i relativi numeri indici, facendo uguale a 100 la mortalità del periodo 1900-02 (prospetto XVII).

Dall'esame di detti numeri indici si nota un andamento diverso, nel tempo, della mortalità per *tumori maligni* nelle varie sedi, e cioè: una diminuzione per i *tumori maligni dell'utero, vagina ed ovaia*, dal triennio 1900-02 al 1933, più

PROSPETTO XVII — Mortalità per tumori maligni.

SEDE DEI TUMORI MALIGNI	CIFRE PROPORZIONALI A 100 000 ABITANTI										NUMERI INDICI (triennio 1900-02 = 100)							
	1900-02		1910-12		1920-22		1930-32		1933		1910-12		1920-22		1930-32		1933	
	M	F	M	F	M	F	M	F	M	F	M	F	M	F	M	F	M	F
	medie annuali																	
Utero, vagina, ovaia . . .	—	15.64	—	14.97	—	13.84	—	14.64	—	15.03	—	96	—	88	—	91	—	94
Mammelle	0.13	5.47	0.10	5.76	0.12	5.95	0.13	8.94	0.09	9.49	77	105	92	109	100	162	69	172
Stomaco ed esofago . . .	17.08	12.52	22.96	17.38	26.19	18.47					134	139	153	148				
Disseminati in più organi, di altri organi o di sede non specificata	28.52	26.61	35.73	34.34	37.50	34.82	70.06	50.56	75.29	54.07				152	127	163	136	
REGNO { vecchi con. (a)	45.72	60.23	58.80	72.45	63.81	73.08					129	120	140	121	151	121	163	128
{ attuali con.							70.19	74.15	75.38	78.59								

(a) Veggasi la nota (b) a pag. 10*.

accentuata nel 1920-22; un aumento nel sesso femminile per i *tumori maligni delle mammelle*, specialmente nel triennio 1930-32 e nell'anno 1933; e pure un aumento, in ambedue i sessi, per i *tumori maligni* dello stomaco, dell'esofago e degli altri organi, eccetto che per le femmine nel triennio 1930-32, nel quale, la mortalità per l'insieme di queste localizzazioni, pur superando notevolmente la mortalità del triennio 1900-02, è leggermente inferiore a quella dei trienni 1910-12, 1920-22 e dell'anno 1933.

Dal prospetto XVIII-B si rileva che la mortalità per *tumori maligni*, nel Regno, nei vecchi confini, ha avuto un andamento progressivamente crescente dal triennio base 1900-02 all'anno 1933, segnando un aumento del 24 % nel 1910-12, del 29 % nel 1920-22, del 34 % nel 1930-32 e del 43 % nel 1933.

I numeri indici della mortalità mostrano, in tutti i periodi considerati, un progressivo aumento nel Piemonte, nella Liguria, nella Lombardia, nell'Emilia, nella Toscana, nell'Umbria e nella Sardegna; e, salvo qualche oscillazione, anche nel Veneto e nel Lazio.

Nei restanti Compartimenti, la mortalità nell'anno 1933 (eccetto nella Campania e nella Lucania) è superiore a quella del periodo base, pur segnando oscillazioni in confronto ai trienni precedenti.

Dallo stesso prospetto si nota che la mortalità più elevata, in confronto alla mortalità media del Regno, è data costantemente dalla Toscana, cui segue l'Emilia.

(*) La mortalità per *tumori maligni* nel 1933 nel Regno (vecchi confini) è stata calcolata supponendo che, a metà del 1933, la popolazione della Venezia Tridentina e della Venezia Giulia e Zara si distribuisse per sesso come quella ivi censita al 21 aprile 1931.

Il minimo è dato dalla Sardegna per i primi tre periodi, dalla Lucania e Calabrie per il triennio 1930-32 e dalla Lucania per l'anno 1933. È da notarsi, inoltre, che il massimo della mortalità, nel triennio 1930-32 e nell'anno 1933, è dato dalla Venezia Tridentina.

A complemento di quanto abbiamo esposto sulla mortalità per *tumori maligni*, aggiungiamo che essa è stata, nel 1933, come nel 1931 e 1932, nel complesso dei Comuni capiluoghi di Provincia del Regno, sensibilmente superiore a quella degli altri Comuni, il che può dipendere dall'affluenza nei luoghi di cura, che tali Comuni offrono, dei malati del territorio circostante.

Fra i Comuni che al censimento del 21 aprile 1931, contavano una popolazione presente superiore ai 100 000 abitanti, i massimi della mortalità per *tumori maligni* si ebbero nel 1933, in Firenze (17,6 su 10 000 abitanti), Bologna (16,6), Torino (13,6), Livorno (13,4), Trieste e Brescia (13,0); i minimi in Taranto (3,3), Messina (4,6), Bari e Reggio di Calabria (4,9) con comportamento all'incirca uguale a quello verificatosi negli anni 1931 e 1932.

Le morti per *tumori maligni* sono più numerose nelle femmine che nei maschi, come risulta in tutti gli anni dal 1887 al 1933.

Sembra che le stagioni non abbiano nessuna influenza sul numero di queste morti.

I *tumori maligni* danno il maggior numero di morti nell'età avanzate: più della metà dei morti nel 1933, come nel quadriennio 1929-32, era in età da 60 a 79 anni.

PROSPETTO XVIII-A. — Mortalità per tumori maligni (per 100 000 abitanti).

COMPARTIMENTI E REGNO	1900-02	1910-12	1920-22	1930-32	1933
	medie annuali				
Piemonte	52.5	73.3	81.7	94.7	102.9
Liguria	63.0	76.6	84.1	92.6	105.7
Lombardia	70.5	85.5	93.6	95.7	104.1
Venezia Tridentina (a)	—	—	—	120.7	124.1
Veneto	55.9	65.8	64.5	76.8	80.5
Venezia Giulia e Zara (a)	—	—	—	84.3	87.7
Emilia	77.7	94.5	97.9	102.7	107.9
Toscana	83.5	97.4	105.9	112.7	121.3
Marche	61.7	70.6	72.1	70.5	70.9
Umbria	47.9	58.1	58.3	64.2	69.0
Lazio	55.4	68.4	76.1	70.0	74.3
Abruzzi e Molise	37.2	47.7	47.2	45.0	43.2
Campania	39.1	46.0	44.9	35.7	38.2
Puglie	33.2	41.3	38.6	36.4	39.5
Lucania	32.0	40.4	41.0	33.7	31.6
Calabrie	30.2	38.1	38.6	33.8	33.8
Sicilia	33.9	44.4	41.6	38.7	43.9
Sardegna	20.9	34.0	36.6	40.1	43.8
REGNO	53.0	65.7	68.5	72.2	77.0

(a) Veggasi la nota (a) a pag. 9*.

PROSPETTO XVIII-B. — Numeri indici della mortalità per tumori maligni (a).

COMPARTIMENTI E REGNO	triennio 1900-02 = 100				mortalità del Regno = 100				
	1910-12	1920-22	1930-32	1933	1900-02	1910-12	1920-22	1930-32	1933
	medie annuali								
Piemonte	140	156	180	196	99	111	119	131	134
Liguria	121	133	147	168	119	116	123	128	137
Lombardia	121	133	136	148	133	130	137	132	135
Venezia Tridentina.	—	—	—	—	—	—	—	167	161
Veneto	118	115	137	144	106	100	94	106	104
Venezia Giulia e Zara	—	—	—	—	—	—	—	117	114
Emilia	122	126	132	139	147	144	143	142	140
Toscana	117	127	135	145	157	148	155	156	158
Marche	114	117	114	115	116	107	105	98	92
Umbria	121	122	134	144	90	88	85	89	90
Lazio	124	137	126	134	104	104	111	97	96
Abruzzi e Molise	128	127	121	116	70	73	69	62	56
Campania	118	115	91	98	74	70	66	49	50
Puglie	124	116	110	119	63	63	56	50	51
Lucania	126	128	105	99	60	61	60	47	41
Calabrie	126	128	112	112	57	58	56	47	44
Sicilia	131	123	114	129	64	68	61	54	57
Sardegna	163	175	192	209	39	52	53	56	57
REGNO { vecchi confini (b)	124	129	134	143	100	100	100		
{ attuali confini								100	100

(a) Veggasi la nota (a) a pag. 10*.

(b) Veggasi la nota (b) a pag. 10*.

Diabete mellito. — Si è presa in particolare considerazione la mortalità per *diabete mellito*, dato l'allarme gettato dai sanitari per l'aumento della morbilità e della mortalità di esso, considerate dalla maggior parte degli Autori come dovute all'attività più febbrile della vita moderna, in cui sono più frequenti che in passato le ansie e le emozioni violente. Bisogna, però, considerare che l'aumento, che noi riscontriamo studiando le cifre, può essersi accentuato anche dal maggior numero di diagnosi di tale malattia, dovute al diffondersi dell'uso di mezzi più moderni di indagine clinica.

Dall'esame del prospetto XIX-B appare come la mortalità nel Regno per *diabete mellito* sia aumentata, a confronto del triennio 1900-02, scelto come base, del 41% nel triennio 1910-12, del 45% nel triennio 1920-22, del 156% nel triennio 1930-32 e del 176% nel 1933. Anche nei singoli Compartimenti (eccetto la Lucania nel 1910-12 e 1920-22), la mortalità supera costantemente, nei periodi triennali considerati, quella del periodo base, e nell'anno 1933, rispetto allo stesso periodo, risulta quasi quadruplicata nel Piemonte, triplicata o quasi, nella Liguria, nella Lombardia, nel Veneto, nell'Emilia, nella Toscana, nelle Marche, nell'Umbria e nella Sicilia e, in genere, raddoppiata nei restanti Compartimenti: inoltre, la mortalità risulta superiore a quella media del Regno, in tutti o quasi tutti i periodi considerati, nella Liguria, nella Toscana, nell'Umbria, nel Lazio, nella Campania e nella Sicilia.

Dato il concetto predominante che il *diabete mellito* sia una malattia in certo modo legata alle condizioni di alimentazione e di vita della civiltà moderna, spe-

PROSPETTO XIX-A. — Mortalità per diabete mellito (per 100000 abitanti).

COMPARTIMENTI E REGNO	1900-02 (*)	1910-12 (*)	1920-22 (*)	1930-32	1933
	medie annuali				
Piemonte	2.9	5.1	4.9	9.9	11.4
Liguria	5.7	8.3	8.3	16.0	16.9
Lombardia	2.8	4.2	4.4	7.6	8.4
Venezia Tridentina (a)	—	—	—	5.7	7.5
Veneto	2.7	4.1	3.6	6.7	7.6
Venezia Giulia e Zara (a)	—	—	—	8.3	9.7
Emilia	3.0	4.0	4.3	8.1	8.7
Toscana	4.0	5.6	5.0	8.9	10.9
Marche	3.5	4.7	4.6	8.8	10.5
Umbria	3.5	4.2	5.7	10.4	10.7
Lazio	5.2	8.5	8.0	12.5	12.4
Abruzzi e Molise	3.1	4.2	4.7	6.5	6.7
Campania	3.9	5.1	5.7	9.9	9.3
Puglie	3.0	3.2	3.6	5.9	5.9
Lucania	3.1	2.4	3.0	5.1	5.0
Calabrie	2.7	3.4	3.1	5.6	4.8
Sicilia	3.7	5.2	5.6	9.8	11.2
Sardegna	4.0	5.5	6.0	7.6	7.4
REGNO	3.4	4.8	4.9	8.6	9.3

PROSPETTO XIX-B. — Numeri indici della mortalità per diabete mellito (b).

COMPARTIMENTI E REGNO	triennio 1900-02 = 100				mortalità del Regno = 100				
	1910-12	1920-22	1930-32	1933	1900-02	1910-12	1920-22	1930-32	1933
	medie annuali								
Piemonte	178	169	341	394	85	107	100	114	122
Liguria	147	146	282	299	167	173	169	185	181
Lombardia	149	157	271	301	83	87	90	88	90
Venezia Tridentina	—	—	—	—	—	—	—	66	80
Veneto	151	130	245	277	81	86	73	78	81
Venezia Giulia e Zara	—	—	—	—	—	—	—	96	104
Emilia	133	143	270	291	89	84	88	94	94
Toscana	139	125	222	272	118	116	103	103	117
Marche	132	130	250	298	104	97	94	102	112
Umbria	118	160	294	300	105	87	116	121	114
Lazio	164	154	241	240	153	177	163	144	133
Abruzzi e Molise	134	152	209	215	92	87	97	76	72
Campania	131	147	255	240	114	106	116	114	100
Puglie	107	119	197	198	88	67	73	68	63
Lucania	77	96	164	160	92	50	61	59	53
Calabrie	128	117	210	181	78	71	63	65	51
Sicilia	140	151	265	301	109	108	114	114	120
Sardegna	137	151	191	184	118	114	123	89	79
REGNO { vecchi confini (c)	141	145	256	276	100	100	100		
{ attuali confini								100	100

(*) Sono compresi i morti per *diabete insipido* (cifre trascurabili).

(a) Veggasi la nota (a) a pag. 9*.

(b) Veggasi la nota (a) a pag. 10*.

(c) Veggasi la nota (b) a pag. 10*.

cialmente nei grandi centri, si sono calcolati quozienti di mortalità nel complesso dei capiluoghi di Provincia e degli altri Comuni di ciascun Compartimento, dai quali risulta come, nel periodo di osservazione di 5 anni (1929-33), la mortalità per *diabete mellito* sia sensibilmente più accentuata nei capiluoghi di Provincia che negli altri Comuni, eccetto nel 1929 l'Umbria, nel 1930 la Lucania e nel 1931 la Venezia Tridentina, in cui si è verificato un comportamento contrario.

La mortalità per *diabete mellito* nei 22 Comuni che al censimento del 21 aprile 1931 contavano più di 100 000 abitanti, nell'anno 1933, raggiunge i massimi nei Comuni di: Genova (2,2 per 10 000 abitanti), Roma (1,9) e Palermo (1,8); i minimi in Venezia (0,7), Taranto (0,8), Verona, La Spezia e Cagliari (0,9).

Convulsioni nei bambini in età inferiore ai 5 anni. — Il quoziente di mortalità per *convulsioni* nei bambini, in età inferiore ai 5 anni, nel Regno, è diminuito progressivamente e sensibilmente dall'anno 1925 (a) (291 per un milione di abitanti) al 1930 (157). Nel 1931, nel 1932 e nel 1933 si nota ancora una nuova diminuzione, e cioè, 149, 138 e 125, rispettivamente, per ogni milione di abitanti.

Poichè spesso, con la voce *convulsioni* viene indicato l'episodio finale della malattia, è da ritenere che, almeno in parte, la diminuzione della mortalità sia dovuta ad una più esatta specificazione della malattia prima, e della quale lo stato eclampsico ha rappresentato l'accidente terminale.

È da notare, inoltre, che dal 1924 furono tenute distinte dalle malattie delle *ghiandole tiroidi, paratiroidi e del timo*, quelle delle *ghiandole paratiroidi* delle quali, in massima parte, lo stato spasmodico è l'espressione.

Forti differenze si osservano nella mortalità fra i singoli Compartimenti: nel 1933, dai massimi di 41,9 su 100 000 abitanti nella Lucania, di 37,2 nella Campania, di 34,0 nelle Calabrie e di 28,8 nelle Puglie, si scende a cifre minime di 1,6 nella Liguria, di 2,7 nel Piemonte, di 3,1 nella Sardegna e di 3,3 nella Lombardia.

Mettendo a confronto la mortalità dei Compartimenti nel 1933 con quella degli anni precedenti, dal 1929 al 1932, si nota: 1° che, in generale, i massimi ed i minimi della mortalità si sono verificati negli stessi Compartimenti, nei cinque anni suddetti; 2° che nella maggiore parte di essi, nel 1933, vi è una più o meno sensibile diminuzione della mortalità per *convulsioni* nei bambini in età inferiore ai 5 anni, rispetto agli anni 1931 e 1932.

Il numero dei maschi morti è maggiore di quello delle femmine, come risulta in tutti gli anni dal 1925 al 1933.

(a) La comparabilità dei dati per le *convulsioni* nei bambini, in età inferiore ai 5 anni, si può fare per gli anni dal 1925 in poi, perchè, da tale anno, i morti per detta causa, in età non inferiore ai 5 anni, non furono più compresi in questa voce, mentre precedentemente vi erano compresi i morti di età non superiore ai 15 anni.

Malattie del cuore. — Esaminando il prospetto XX-B si rileva che, per il Regno, nei vecchi confini, la mortalità per le malattie del *cuore*, nei periodi 1910-12 e 1920-22, ha superato il periodo base, rappresentato dal triennio 1900-02, rispettivamente, del 7 e del 5 %, mentre, nel triennio 1930-32 e nell'anno 1933 la mortalità è diminuita del 9 e del 18 %, rispettivamente, in confronto allo stesso periodo base.

Nei Compartimenti l'andamento, nel tempo, pure essendo alquanto diverso da quello del complesso del Regno, mostra che nel 1933 si è avuta una diminuzione in quasi tutti i Compartimenti in confronto al periodo base, facendo eccezione solamente la Sicilia e la Sardegna.

Nello stesso prospetto, in cui è fatta uguale a 100 la mortalità media del Regno, si rileva che la mortalità per malattie del *cuore* è stata superiore a quella del Regno, in tutti i periodi esaminati, nel Piemonte, Liguria, Lombardia (cui si aggiunge anche la Venezia Tridentina, nel triennio 1930-32 e nell'anno 1933), negli Abruzzi e Molise, nella Campania e nella Lucania.

Aggiungiamo inoltre che il numero dei maschi morti per malattie del *cuore* è inferiore a quello delle femmine, come risulta in tutti gli anni dal 1887 al 1933; che tali malattie dànno assai più della metà dei morti in età da 60 a 79 anni, mentre pochi sono i casi di morte nell'età infantile.

PROSPETTO XX-A. — **Mortalità per malattie del cuore** (per 100 000 abitanti).

COMPARTIMENTI E REGNO	1900-02	1910-12	1920-22	1930-32	1933
	medie annuali				
Piemonte	210.8	238.2	235.1	215.9	197.1
Liguria	181.5	196.6	201.0	190.1	172.8
Lombardia	196.6	206.5	198.7	170.9	158.9
Venezia Tridentina (a)	—	—	—	196.9	172.1
Veneto	157.0	167.3	157.8	141.6	127.7
Venezia Giulia e Zara (a) . . .	—	—	—	117.8	104.4
Emilia	165.2	167.7	161.2	144.2	133.6
Toscana	182.4	158.5	166.0	141.0	121.9
Marche	190.0	195.5	193.7	140.4	126.9
Umbria	179.1	188.7	185.6	150.3	124.2
Lazio	148.5	154.9	148.3	127.2	114.2
Abruzzi e Molise	172.6	191.8	193.9	173.0	149.7
Campania	209.0	210.1	194.5	167.2	154.3
Puglie	137.2	158.0	152.4	138.7	125.2
Lucania	180.8	193.2	205.4	162.4	150.4
Calabrie	144.8	161.0	178.1	137.8	130.5
Sicilia	107.3	141.5	145.3	122.5	112.4
Sardegna	94.4	130.5	122.0	99.2	97.6
REGNO	169.8	181.9	178.0	153.7	139.7

(a) Veggasi la nota (a) a pag. 9*.

PROSPETTO XX-B. — Numeri indici della mortalità per malattie del cuore (a).

COMPARTIMENTI E REGNO	triennio 1900-02 = 100				mortalità del Regno = 100.				
	1910-12	1920-22	1930-32	1933	1900-02	1910-12	1920-22	1930-32	1933
	medie annuali								
Piemonte	113	112	102	94	124	131	132	140	141
Liguria	108	111	105	95	107	108	113	124	124
Lombardia	105	101	87	81	116	114	112	111	114
Venezia Tridentina	—	—	—	—	—	—	—	128	123
Veneto	107	100	90	81	92	92	89	92	91
Venezia Giulia e Zara	—	—	—	—	—	—	—	77	75
Emilia	102	98	87	81	97	92	91	94	96
Toscana	87	91	77	67	107	87	93	92	87
Marche	103	102	74	67	112	107	109	91	91
Umbria	105	104	84	69	105	104	104	98	89
Lazio	104	100	86	77	87	85	83	83	82
Abruzzi e Molise	111	112	100	87	102	105	109	113	107
Campania	101	93	80	74	123	115	109	109	110
Puglie	115	111	101	91	81	87	86	90	90
Lucania	107	114	90	83	106	106	115	106	108
Calabrie	111	123	95	90	85	89	100	90	93
Sicilia	132	135	114	105	63	78	82	80	80
Sardegna	138	129	105	103	56	72	69	65	70
REGNO { vecchi confini (b)	107	105	91	82	100	100	100		
{ attuali confini								100	100

(a) Veggasi la nota (a) a pag. 10*.

(b) Veggasi la nota (b) a pag. 10*.

Bronchite acuta e cronica (*). — Nel Regno, la mortalità per *bronchiti* (*acute e croniche*), attraverso oscillazioni più o meno ampie nel lungo periodo di osservazione che va dal 1887 al 1933, ha un andamento decrescente con un massimo nel triennio 1890-92 (2611 morti su 1 000 000 di abitanti) ed un minimo nel 1930 (419). Nel 1918, in rapporto con la *pandemia influenzale*, si nota un accentuatissimo aumento della mortalità per *bronchiti* a confronto dell'anno antecedente e susseguente (1733 nel 1918, 1273 nel 1917 e 1053 nel 1919); nel 1933 la mortalità è stata, di 425 morti su un milione di abitanti, con una diminuzione, cioè, dell'81 % a confronto del triennio 1887-89. Occorre però notare che nel 1924 furono mutati i criteri di classificazione, essendosi classificate le morti per *bronchite capillare*, non più fra le *bronchiti acute* ma fra le *broncopolmoniti*.

Volendosi considerare le morti per *bronchite acuta* separatamente da quelle per *bronchite cronica*, è bene tener presente che, negli anni anteriori al 1931, i morti per *bronchite* (*senz'altra indicazione sulla scheda*), al di sopra di 60 anni e prima di 60 anni, erano classificati, rispettivamente, fra i decessi per *bronchite cronica* e per *bronchite acuta*.

Nella nuova nomenclatura nosologica, invece, i morti per *bronchite senza altra indicazione*, dal 1931 in poi, sono stati classificati in una voce separata, e quindi

(*) Nella nomenclatura nosologica usata dall'Istituto per gli anni dal 1924 al 1930, le morti per *bronchiti* comprendono anche quelle per *catarro soffocante* (7 casi nel 1931), che invece a cominciare dal 1931 sono comprese nella voce « *congestione, edema, embolia, infarto emorragico e trombosi del polmone* » Veggasi, a tale proposito, *Statistica delle Cause di morte* negli anni 1931 e 1932 - Parte I - Introduzione - Allegato I, a pag. 139*.

le proporzioni per 100 000 abitanti, qui appresso indicate, per il 1933, per le due specie di *bronchite*, non sono comparabili con quelle date nelle statistiche degli anni anteriori al 1931.

I Compartimenti in cui la mortalità per *bronchite acuta* raggiunse il massimo furono, nel 1933, la Lucania (21,2 per ogni 100 000 abitanti), le Puglie (13,2), gli Abruzzi e Molise (12,2) e le Calabrie (11,6); i minimi si ebbero nella Toscana (3,1), nel Piemonte (3,9), nella Liguria (4,1) e nella Lombardia (4,4).

I Compartimenti in cui la mortalità per *bronchite cronica* raggiunse i massimi furono, nel 1933, la Lucania (29,7 su 100 000 abitanti), le Puglie (24,7) e gli Abruzzi e Molise (20,2); i minimi si ebbero nella Venezia Tridentina (9,0), nella Liguria (9,5) e nella Venezia Giulia e Zara (9,9).

In generale, quindi, la mortalità per *bronchite acuta* e quella per *bronchite cronica* hanno i massimi e i minimi negli stessi Compartimenti, dimostrando, all'incirca, un andamento analogo a quello degli anni 1931 e 1932.

A complemento delle notizie sopra dette aggiungiamo che: il numero delle femmine morte, durante il triennio 1931-33, per il complesso delle *bronchiti* è superiore a quello dei maschi: il maggior numero medio giornaliero di morti si ha nei mesi freddi, ed infatti, nel 1933, i massimi si notarono in febbraio, marzo, gennaio e dicembre, verificandosi nelle singole Ripartizioni geografiche, all'incirca, lo stesso comportamento; i morti per *bronchite acuta* appartengono, per la maggior parte, a bambini in età da 0 a 2 anni; nel 1933 la mortalità per *bronchiti* nei bambini nel primo anno di vita, è stata superiore nei legittimi (45,3 su 10 000 nati vivi) a confronto degli illegittimi ed esposti (40,5).

Broncopolmonite acuta e polmonite lobare. — A) *Broncopolmonite acuta.* —

Nelle statistiche delle cause di morte, i decessi per *bronchite capillare* furono classificati, fino a tutto il 1923, fra le *bronchiti acute*, e, dal 1924 in poi, fra le *broncopolmoniti*; per tale fatto, la comparazione nel tempo della mortalità per *broncopolmonite* è possibile solo dal 1924. Essa ha una tendenza alla diminuzione, con riesacerbazioni nel 1926 e nel 1929, nei quali anni anche la mortalità per *influenza* ha avuto notevoli aumenti in confronto agli anni contigui, onde è a presumersi che gli aumenti bruschi della mortalità per *broncopolmonite*, verificatisi in detti anni, siano principalmente dovuti a forme di origine *influenzale* e per le quali tale natura non era indicata, chè altrimenti sarebbero state classificate fra le morti dovute ad *influenza*. Nel 1930 essa raggiunse il minimo (1231 per un milione di abitanti), risalì nel 1931 (1358) e nel 1932 (1416), per ridiscendere nel 1933 (1290).

La mortalità nei singoli Compartimenti oscilla, nel 1933, fra un minimo di 79 su 100 000 abitanti nella Venezia Tridentina ed un massimo di 205 nella Lucania: i più alti quozienti si riscontrano nell'Italia Meridionale ed Insulare.

Le morti per *broncopolmonite* sono più numerose nei maschi che nelle femmine, come risulta in tutti gli anni del periodo di osservazione dal 1899 al 1933, fatta eccezione, però, per gli anni 1918 e 1920, nei quali dette morti sono state più numerose nelle femmine in confronto ai maschi.

B) *Polmonite lobare*. — Solo dal 1899 i morti per *polmonite lobare* furono distinti dai morti per *broncopolmonite*. La mortalità media annua per *polmonite lobare* dal 1899 al 1907, desunta da medie triennali, fu superiore a quella per *broncopolmonite*; nei trienni 1908-10 e 1911-13 e negli anni successivi essa fu sempre inferiore, sino a distanziarsene, in questi ultimi anni, di più della metà.

Poichè non si è modificato con l'andar del tempo il criterio di classificazione dei dati e poichè le oscillazioni annue della mortalità per *polmonite lobare* sono generalmente sincrone con quelle della mortalità per *broncopolmonite*, è a suporsi una reale diminuzione di essa.

Il minimo della mortalità si ebbe nel 1930 (558 morti per un milione di abitanti): come per la *broncopolmonite*, essa aumentò, rispettivamente, a 613 e 634 nel 1931 e nel 1932, e diminuì nel 1933 a 590.

La mortalità nei singoli Compartimenti oscilla, nel 1933, fra un minimo di 36 su 100 000 abitanti (Veneto) ed un massimo di 96 (Venezia Tridentina). Se si eccettua la Venezia Tridentina, che raggiunge l'apice nella scala crescente della mortalità per Compartimenti, la mortalità più intensa si riscontra, in genere, nei Compartimenti dell'Italia Meridionale e Insulare.

Le morti per *polmonite lobare* sono notevolmente più numerose nei maschi che nelle femmine, forse in relazione alla maggiore esposizione dei maschi alle cause predisponenti, come raffreddamenti, strapazzi, ecc. e ciò risulta in tutti gli anni del periodo di osservazione dal 1899 al 1933, fatta eccezione per il 1918, l'anno della *pandemia influenzale*, nel quale dette morti sono state in numero maggiore nelle femmine in confronto ai maschi.

Il maggior numero medio giornaliero di morti per *broncopolmonite* e *polmonite lobare*, nel Regno, si verifica nei mesi freddi: nel 1933, i massimi si ebbero in febbraio, marzo e gennaio; i minimi in ottobre, settembre, agosto e luglio, con andamento, all'incirca, analogo a quello degli anni 1931 e 1932.

Un andamento quasi analogo si osserva nelle singole Ripartizioni geografiche.

Nei primi due anni di vita si ha un forte numero di bambini morti per questo gruppo di cause; il numero dei morti diminuisce nelle età della fanciullezza e giovinezza ed incomincia, in genere, ad accentuarsi a partire dall'età di 30 anni, per subire un graduale aumento col passare alle età avanzate.

Nel 1933, la mortalità per *broncopolmonite* e *polmonite lobare* nei bambini nel primo anno di vita, è stata inferiore nei legittimi (174,0 su 10 000 nati vivi) a confronto degli illegittimi ed esposti (205,5).

Enteriti al disotto di 2 anni (*). — Dal 1924, le morti per *enteriti*, nei bambini in età inferiore ai 2 anni, sono state tenute distinte, per tutte le classificazioni, da quelle avvenute, per la stessa causa, in individui di età superiore a 2 anni.

(*) Nella nomenclatura nosologica usata dall'Istituto Centrale di Statistica dal 1924 al 1930, in questa voce non erano comprese l'*infezione intestinale* e l'*enterocolite muco membranosa* al disotto di due anni.

Nel periodo 1924-33 si nota, nel Regno, nella mortalità per *enteriti* nei bambini al disotto di 2 anni, un aumento fino all'anno 1926 ed una tendenza alla diminuzione dal 1927 in poi; ed infatti, tale mortalità, da 1611, per ogni milione di abitanti nel 1924, salì a 1716 nel 1926, e negli anni dal 1927 al 1933 oscillò fra un minimo di 946 nel 1933 e un massimo di 1682 nel 1928.

Il numero dei maschi morti per *enteriti* è maggiore di quello delle femmine, come risulta in tutti gli anni dal 1895 al 1933.

Il numero dei morti nel Regno, durante il 1933, comincia a salire nel mese di giugno, raggiunge i massimi in luglio e agosto, per poi discendere nei mesi successivi; anche negli anni dal 1929 al 1932 si ha un andamento, all'incirca, analogo, il che conferma, quanto era già noto sulla maggiore frequenza delle malattie del tubo digerente nei mesi estivi. Un andamento poco differente si osserva nelle singole Ripartizioni geografiche.

Nel 1933, con lo stesso comportamento verificatosi nei bienni 1929-30 e 1931-32, la mortalità dei bambini per *enteriti* nel primo anno di vita, è stata maggiore fra gli illegittimi ed esposti (331,6 su 10000 nati vivi) che fra i legittimi (299,6).

Cirrosi alcoolica del fegato e alcoolismo cronico. — Nei trienni 1900-02, 1910-12 e 1920-22, i morti per *cirrosi alcoolica del fegato* erano stati inclusi in un'unica voce: *epatite e cirrosi*. Per dedurre, quindi, da questa unica voce, i morti per *cirrosi epatica* di origine *alcoolica* nei suddetti tre trienni, si è supposto che essi stessero al totale dei morti per *malattie epatiche* nella stessa proporzione verificatasi per il settennio 1924-30 tanto nel Regno, quanto in ciascun Compartimento, e ciò allo scopo di dare per queste cause di morte, data l'importanza sociale di esse, notizie particolareggiate analoghe a quelle date per le precedenti malattie.

Dall'esame del prospetto XXI-B risulta che la mortalità per *cirrosi alcoolica del fegato* ed *alcoolismo cronico* nel Regno, nei vecchi confini, ha avuto un notevole aumento nel triennio 1910-12 rispetto al periodo base 1900-02 (46 %), mentre nei trienni 1920-22 e 1930-32, rispetto al 1900-02, l'aumento è risultato poco notevole (3 %) e solamente dell'1 % nel 1933.

Esaminando i numeri indici dei singoli Compartimenti, si nota quanto segue:

Nel triennio 1910-12, tutti i Compartimenti hanno dimostrato un aumento di mortalità per *cirrosi alcoolica del fegato* ed *alcoolismo cronico* rispetto al triennio 1900-02, e specialmente il Lazio, nel quale si è verificato l'aumento del 107 %. Nel triennio 1920-22, invece, in tutti i Compartimenti si nota una diminuzione di mortalità in confronto al triennio 1910-12, e nel 1930-32, in confronto al 1920-22, si nota pure una diminuzione di mortalità nella Liguria, Veneto, Emilia, Lazio, Puglie e Calabrie, mentre nei restanti Compartimenti si osserva il fatto opposto.

Nel 1933 notasi una diminuzione della mortalità, rispetto al triennio 1930-32, nei seguenti Compartimenti: Veneto, Toscana, Marche, Umbria, Campania, Calabrie e Sardegna; nella Lucania non si sono verificati decessi per *cirrosi alcoolica del fegato* ed *alcoolismo cronico*, e nella Sicilia la mortalità è risultata uguale a quella del triennio 1930-32, mentre nei restanti Compartimenti detta mortalità è aumentata, in modo più o meno notevole, rispetto a quella del triennio 1930-32.

PROSPETTO XXI-A. — Mortalità per cirrosi alcoolica del fegato e alcoolismo cronico.
(per 100 000 abitanti).

COMPARTIMENTI E REGNO	1900-02	1910-12	1920-22	1930-32	1933
	medie annuali				
Piemonte	2.7	3.5	2.7	3.9	4.1
Liguria	3.3	4.1	3.6	2.0	2.5
Lombardia	2.8	3.4	2.2	2.3	2.4
Venezia Tridentina (a)	—	—	—	2.5	2.4
Veneto	3.9	5.5	3.9	2.4	2.1
Venezia Giulia e Zara (a)	—	—	—	2.0	2.8
Emilia	1.5	2.4	2.1	2.1	2.2
Toscana	1.1	1.9	1.3	1.6	1.1
Marche	2.8	5.2	3.0	3.4	2.5
Umbria	1.6	2.9	2.3	3.1	2.6
Lazio	1.7	3.5	2.1	1.5	1.8
Abruzzi e Molise	1.0	1.9	1.5	1.7	3.0
Campania	0.7	1.1	0.9	1.3	1.2
Puglie	0.8	0.9	0.7	0.5	0.6
Lucania	0.6	0.8	0.4	0.8	—
Calabrie	0.8	1.5	0.9	0.8	0.3
Sicilia	0.6	0.7	0.4	0.7	0.7
Sardegna	2.3	3.5	1.6	1.8	1.7
REGNO	1.8	2.7	1.9	1.9	1.9

PROSPETTO XXI-B. — Numeri indici della mortalità per cirrosi alcoolica del fegato e alcoolismo cronico (b).

COMPARTIMENTI E REGNO	triennio 1900-02 = 100				mortalità del Regno = 100				
	1910-12	1920-22	1930-32	1933	1900-02	1910-12	1920-22	1930-32	1933
	medie annuali								
Piemonte	132	101	145	153	146	131	143	203	217
Liguria	122	108	59	73	182	152	191	103	130
Lombardia	122	79	84	85	151	126	116	123	125
Venezia Tridentina	—	—	—	—	—	—	—	132	126
Veneto	143	102	61	53	210	206	206	123	109
Venezia Giulia e Zara	—	—	—	—	—	—	—	107	150
Emilia	158	141	139	148	82	89	112	110	119
Toscana	169	115	141	93	62	72	69	84	56
Marche	184	108	120	88	154	194	161	177	132
Umbria	176	139	189	155	90	108	121	163	135
Lazio	207	126	89	111	91	129	111	77	98
Abruzzi e Molise	182	148	161	288	57	70	81	87	158
Campania	158	119	175	160	40	43	46	67	62
Puglie	116	84	71	81	42	33	34	29	33
Lucania	138	70	130	—	33	31	23	41	—
Calabrie	188	108	100	44	43	56	45	42	19
Sicilia	125	74	119	119	31	26	22	36	36
Sardegna	155	71	81	74	123	131	85	97	89
REGNO { vecchi confini (c)	146	103	103	101	100	100	100		
{ attuali confini								100	100

(a) Veggasi la nota (a) a pag. 9*.

(b) Veggasi la nota (a) a pag. 10*.

(c) Veggasi la nota (b) a pag. 10*.

Passando ad esaminare, nei vari periodi, i numeri indici della mortalità predetta nei singoli Compartimenti, fatta uguale a 100 la mortalità del Regno, si può presumere che il consumo dell'alcool debba essere tuttora, in genere, più diffuso (tenuto conto del periodo di tempo necessario allo stabilirsi delle alterazioni anatomico-patologiche e funzionali proprie di tale malattia) nell'Italia Settentrionale e Centrale che non nella Meridionale e specialmente nella Sicilia. Nella Sardegna, la mortalità per *cirrosi alcoolica del fegato ed alcoolismo cronico* supera la media del Regno nei primi due periodi considerati, mentre nei trienni 1920-22, 1930-32 e nell'anno 1933, ne è inferiore.

Malattie della gravidanza, parto e puerperio. — La mortalità per malattie della *gravidanza, parto e puerperio* è stata calcolata mettendo in rapporto il numero delle donne morte per tali malattie col numero dei parti avvenuti durante i periodi in esame (prospetto XXII).

Dal triennio 1887-89 al quinquennio 1900-04, la mortalità suddetta ha subito una progressiva e notevole diminuzione: nel 1900-04 la diminuzione raggiunta è del 54 % in confronto al periodo base. Dopo un lieve rialzo nel quinquennio 1905-1909, la mortalità ha raggiunto un minimo nel 1910-14 (23,6 per 10 000 parti) e poi, può dirsi, stabilizzata intorno al 27 per 10 000 parti.

PROSPETTO XXII. — Mortalità per malattie della gravidanza, parto e puerperio, dal 1887 al 1933.

P E R I O D I	MORTE PER MALATTIE DELLA GRAVIDANZA, PARTO E PUERPERIO		NUMERI INDICI (mortalità del triennio 1887-89 = 100)
	cifre assolute	su 10 000 parti	
1887-89 (media annuale)	6 643	56,8	100
1890-94 » »	4 055	35,5	63
1895-99 » »	3 436	30,6	54
1900-04 » »	2 872	26,0	46
1905-09 » »	3 101	27,4	48
1910-14 » »	2 730	23,6	42
1915-19 » »	2 293	27,1	48
1920-24 » »	3 114	26,7	47
1925-29 » »	2 958	26,6	47
1930	2 976	26,6	47
1931	2 854	27,2	48
1932	2 951	29,2	51
1930-32 (media annuale)	2 927	27,6	49
1933	2 846	28,0	49

La mortalità per malattie della *gravidanza, parto e puerperio* può scindersi in due componenti: la prima, dovuta alle *infezioni puerperali*, la seconda alle altre malattie della *gravidanza, parto e puerperio*.

La mortalità per *setticemia ed infezioni puerperali* (prospetto XXIII) è discesa del 74 % dal 1887-89 al 1910-14; negli anni successivi essa è tornata leggermente ad aumentare, e sembra, dal 1925 ad oggi, essersi stabilizzata intorno al 10,5 per 10 000 parti.

La riduzione della mortalità per *setticemia* ed altre *infezioni puerperali* ha risentito più che la mortalità per le altre malattie della *gravidanza, parto e puerperio* delle migliorate condizioni di assistenza e profilassi.

PROSPETTO XXIII. — Mortalità per setticemia ed infezioni puerperali, compreso l'aborto settico, dal 1887 al 1933.

P E R I O D I	PARTI SEMPLICI e MUL- TIPLI (a)	MORTE PER SETTICEMIA ED INFEZIONI PUERPERALI		NUMERI INDICI (mortalità del triennio 1887-89 = 100
		cifre assolute	su 10 000 parti	
1887-89 (media annuale)	I 169 631	4 560	39.0	100
1890-94 » »	I 142 089	2 458	21.5	55
1895-99 » »	I 122 575	I 883	16.8	43
1900-04 » »	I 103 114	I 375	12.5	32
1905-09 » »	I 130 538	I 402	12.4	32
1910-14 » »	I 156 212	I 194	10.3	26
1915-19 » »	845 166	I 001	11.8	30
1920-24 » »	I 165 070	I 409	12.1	31
1925-29 » »	I 110 646	I 170	10.5	27
1930	I 116 908	I 132	10.1	26
1931	I 048 285	I 083	10.3	26
1932	I 012 143	I 163	11.5	29
1930-32 (media annuale)	I 059 112	I 126	10.6	27
1933	I 016 965	I 102	10.8	28

PROSPETTO XXIV-A. — Mortalità per malattie della gravidanza, parto e puerperio.
(per 10 000 parti).

COMPARTIMENTI E REGNO	1900-02			1910-12			1920-22			1930-32			1933		
	setticemia ed infez. puerperali	altre malattie della gravidanza, parto e puerperio	In complesso	setticemia ed infez. puerperali	altre malattie della gravidanza, parto e puerperio	In complesso	setticemia ed infez. puerperali	altre malattie della gravidanza, parto e puerperio	In complesso	setticemia ed infez. puerperali	altre malattie della gravidanza, parto e puerperio	In complesso	setticemia ed infez. puerperali	altre malattie della gravidanza, parto e puerperio	In complesso
m e d i e a n n u a l i															
Piemonte	12.9	17.3	30.2	14.0	15.7	29.7	13.2	13.9	27.1	13.0	18.3	31.3	19.6	20.5	40.1
Liguria	13.9	14.2	28.2	12.3	15.2	27.4	13.2	11.9	25.0	10.8	18.7	29.5	9.4	17.8	27.2
Lombardia	13.7	13.0	26.8	10.5	13.2	23.6	14.0	14.6	28.6	11.9	16.4	28.3	12.5	16.7	29.1
Venezia Trident. (b)	—	—	—	—	—	—	—	—	—	14.5	24.3	38.7	12.9	31.5	44.4
Veneto	9.3	12.7	22.0	6.0	11.9	17.9	7.2	11.1	18.3	9.3	14.3	23.6	9.2	15.8	24.9
Venezia G. e Zara (b)	—	—	—	—	—	—	—	—	—	15.6	16.2	31.8	15.5	16.6	32.2
Emilia	13.4	15.9	29.3	9.0	13.9	22.9	12.8	14.1	26.8	11.8	18.1	29.9	11.2	19.7	30.9
Toscana	9.7	12.0	21.7	8.3	13.1	21.4	12.0	13.4	25.4	10.7	17.3	28.0	12.1	13.3	25.4
Marche	10.0	13.1	23.1	8.3	13.3	21.7	10.2	13.3	23.4	8.5	13.9	22.3	7.9	17.5	25.4
Umbria	12.5	16.0	28.6	14.5	14.8	29.3	15.4	14.3	29.6	10.7	18.0	28.6	15.2	19.5	34.8
Lazio	14.0	12.9	26.9	10.3	12.3	22.6	14.5	13.4	28.0	12.6	18.2	30.7	12.0	15.5	27.5
Abruzzi e Molise	12.8	17.3	30.1	11.2	19.2	30.4	13.0	19.3	32.4	10.2	21.2	31.4	11.9	18.1	30.0
Campania	10.5	12.3	22.8	8.7	13.4	22.1	10.4	14.3	24.7	9.6	18.5	28.1	6.9	16.6	23.5
Puglie	12.0	10.9	22.8	9.2	11.7	21.0	8.9	12.2	21.0	7.8	14.9	22.7	7.5	18.1	25.6
Lucania	14.4	17.3	31.8	11.8	12.9	24.7	13.3	19.1	32.4	11.5	17.7	29.2	8.4	19.3	27.7
Calabria	15.7	15.8	31.5	14.3	15.4	29.8	13.4	16.2	29.5	11.5	15.8	27.2	10.5	13.6	24.1
Sicilia	10.0	11.1	21.1	9.9	9.4	19.3	9.1	13.4	22.5	9.1	15.6	24.7	9.9	16.2	26.1
Sardegna	19.4	25.6	44.9	14.9	22.5	37.3	16.8	18.5	35.4	11.7	20.7	32.4	15.2	20.9	36.1
REGNO	12.1	13.9	25.9	10.0	13.4	23.4	11.4	14.0	25.4	10.6	17.0	27.6	10.8	17.1	28.0

(a) Nel numero dei parti sono compresi anche quelli di nati morti.

(b) Veggasi la nota (a) a pag. 3*.

Nel prospetto XXIV-B, sono dati i numeri indici della mortalità per malattie della *gravidanza, parto e puerperio* nel complesso e nelle due componenti già accennate, per i periodi 1910-12, 1920-22, 1930-32 e per l'anno 1933.

Fatto uguale a 100 il periodo base 1900-02, risulta, dagli indici contenuti nel suddetto prospetto, che nel Regno (nei vecchi confini) la mortalità in complesso è diminuita, dal 1900-02 al 1910-12, del 10 %; nel 1920-22 del 2 %; e nel 1930-32 e nell'anno 1933 è invece aumentata, rispettivamente, del 6 e del 7 %.

La mortalità per *setticemia ed infezioni puerperali* ha avuto, rispettivamente, una diminuzione del 17, del 5, del 13 e dell'11 %; mentre le altre malattie della *gravidanza, parto e puerperio* sono diminuite solo del 3 % nel periodo 1910-12, e sono aumentate, rispettivamente, dell'1, del 23 e del 22 % nei periodi 1920-22, 1930-32 e nell'anno 1933.

Osservando poi la mortalità nell'anno 1933 nei singoli Compartimenti, in confronto a quella del periodo 1900-02, si rileva che essa, nel complesso delle malattie in esame, è diminuita in soli 4 Compartimenti (Liguria, Lucania, Calabria e Sardegna) ed è rimasta uguale negli Abruzzi e Molise.

La mortalità per *setticemia ed infezioni puerperali* è diminuita nella quasi totalità dei Compartimenti, salvo che nel Piemonte, Toscana e Umbria, in cui è aumentata; mentre quella per le restanti malattie della *gravidanza, parto e puerperio* è diminuita soltanto in due Compartimenti, e cioè, nelle Calabrie e nella Sardegna.

PROSPETTO XXIV-B. -- Numeri indici della mortalità per malattie della *gravidanza, parto e puerperio* (a).

COMPARTIMENTI E REGNO	triennio 1900-02 = 100											
	1910-12			1920-22			1930-32			1933		
	setticemia ed infez. puerperali	altre malattie della gravidanza, parto e puerperio	In complesso	setticemia ed infez. puerperali	altre malattie della gravidanza, parto e puerperio	In complesso	setticemia ed infez. puerperali	altre malattie della gravidanza, parto e puerperio	In complesso	setticemia ed infez. puerperali	altre malattie della gravidanza, parto e puerperio	In complesso
	medie annuali											
Piemonte	108	91	98	102	81	90	101	106	104	152	119	133
Liguria	88	107	97	94	84	89	77	132	105	67	126	96
Lombardia	76	101	88	102	112	107	87	126	106	91	128	109
Veneto	65	94	82	78	88	83	100	113	107	99	124	113
Emilia	68	87	78	95	89	91	88	114	102	83	124	105
Toscana	85	109	98	123	112	117	110	144	129	124	111	117
Marche	83	102	94	102	102	101	85	106	97	79	134	110
Umbria	116	92	102	123	89	104	86	112	100	122	122	122
Lazio	74	95	84	104	104	104	90	141	114	86	120	102
Abruzzi e Molise	88	111	101	102	111	108	79	122	104	92	105	100
Campania	83	108	97	99	116	108	92	150	123	66	135	103
Puglie	77	108	92	74	112	92	65	137	100	63	166	112
Lucania	82	75	78	92	110	102	79	102	92	58	112	87
Calabrie	91	97	95	85	103	94	73	100	86	67	86	76
Sicilia	98	85	91	91	121	107	90	141	117	98	147	124
Sardegna	77	88	83	87	72	79	60	81	72	78	82	81
REGNO	83	97	90	95	101	98	87	123	106	89	122	107

(a) Veggasi la nota (a) a pag. 10*.

Segue: PROSPETTO XXIV-B. — Numeri indici della mortalità per malattie della gravidanza, parto e puerperio (a).

COMPARTIMENTI E REGNO	mortalità del Regno = 100														
	1900-02			1910-12			1920-22			1930-32			1933		
	setticemia ed infez. puerperali	altre malattie della gravidanza, parto e puerperio	In complesso	setticemia ed infez. puerperali	altre malattie della gravidanza, parto e puerperio	In complesso	setticemia ed infez. puerperali	altre malattie della gravidanza, parto e puerperio	In complesso	setticemia ed infez. puerperali	altre malattie della gravidanza, parto e puerperio	In complesso	setticemia ed infez. puerperali	altre malattie della gravidanza, parto e puerperio	In complesso
	medie annuali														
Piemonte	107	125	116	139	117	127	114	100	106	123	107	113	180	120	143
Liguria	116	102	109	123	113	117	115	85	99	102	110	107	86	104	97
Lombardia	114	94	103	104	98	101	122	104	113	112	97	102	115	97	104
Venezia Tridentina.	—	—	—	—	—	—	—	—	—	136	143	140	119	184	159
Veneto	76	92	85	60	89	77	63	80	72	87	84	85	84	92	89
Venezia G. e Zara. .	—	—	—	—	—	—	—	—	—	146	95	115	143	97	115
Emilia	111	115	113	90	104	98	111	101	106	111	106	108	103	115	110
Toscana	81	87	84	83	98	91	104	96	100	101	102	101	112	77	91
Marche	83	94	89	83	100	93	88	95	92	80	82	81	73	102	91
Umbria	103	115	110	144	110	125	134	102	117	101	106	104	141	114	124
Lazio	116	93	104	104	92	97	126	96	110	118	107	111	111	90	98
Abruzzi e Molise . .	106	125	116	113	143	130	114	138	127	96	124	113	110	106	107
Campania	87	89	88	87	100	94	90	102	97	91	109	102	64	97	84
Puglie	100	79	88	92	88	90	77	88	83	73	88	82	69	105	92
Lucania	120	125	123	118	97	106	116	137	127	108	104	106	77	113	99
Calabrie	130	114	121	144	115	127	117	116	116	108	93	98	97	79	86
Sicilia	83	80	81	98	70	82	79	96	89	85	92	89	91	95	93
Sardegna	161	185	173	149	168	160	146	132	139	110	122	117	140	122	129
REGNO { vecchi conf. (b)	100	100	100	100	100	100	100	100	100	100	100	100	100	100	100
{ attuali conf.										100	100	100	100	100	100

(a) Veggasi la nota (a) a pag. 10*.

(b) Veggasi la nota (b) a pag. 10*.

Fatta uguale a 100 la mortalità per il complesso delle suddette malattie nel Regno e confrontando ad essa la mortalità nei Compartimenti nei periodi considerati, abbiamo che, costantemente, il Piemonte, la Lombardia, l'Umbria, gli Abruzzi e Molise e la Sardegna hanno una mortalità superiore a quella media del Regno.

Un analogo esame della mortalità per la *setticemia ed infezioni puerperali* ci fa notare che il Piemonte, la Lombardia, l'Umbria, il Lazio e la Sardegna hanno, costantemente, una mortalità superiore a quella del Regno; e che per le altre malattie della *gravidanza, parto e puerperio* la mortalità è, costantemente, superiore od uguale a quella del Regno per il Piemonte, l'Emilia, l'Umbria, gli Abruzzi e Molise e la Sardegna. Si aggiunga ancora che, nel triennio 1930-32 e nell'anno 1933, la Venezia Tridentina e la Venezia Giulia e Zara hanno una mortalità per il complesso delle malattie della *gravidanza, parto e puerperio*, superiore a quella media del Regno: ciò si osserva, per i due detti Compartimenti, anche nella mortalità per *setticemia ed infezioni puerperali*, mentre la mortalità per le altre malattie della *gravi-*

danza, parto e puerperio solo nella Venezia Tridentina è superiore alla media del Regno.

A complemento delle predette notizie, aggiungiamo che, secondo lo stato civile, le 2846 donne morte nel 1933, in età da 15 a 54 anni, per malattie della gravidanza, parto e puerperio (comprese le infezioni puerperali) si ripartivano così: nubili 204, coniugate 2604, vedove 36 e di stato civile ignoto 2.

Esaminando i quozienti specifici per età (prospetto XXV), si nota che la mortalità nelle donne per il complesso delle malattie della gravidanza, parto e puerperio è venuta scemando dal triennio 1900-02 al triennio 1930-32, e che la diminuzione maggiore si riscontra nell'età da 45 a 54 anni. In tutti i periodi considerati, il massimo della mortalità si osserva nell'età da 25 a 34 anni.

Le partorienti negli anni dal 1930 al 1933 sono state classificate secondo l'età e lo stato civile. Mettendo in rapporto il numero delle donne morte per malattie della gravidanza, parto e puerperio, distinte per classi di età, col numero delle partorienti della stessa età (prospetto XXV, ultime due colonne), si rileva che la maggiore mortalità si verifica nell'età da 45 a 54 anni. Inoltre, nel 1933, rispetto al triennio 1930-32, si nota un aumento della mortalità nella età da 15 a 34, mentre nelle età successive si osserva una diminuzione, che diviene abbastanza sensibile nella età da 45 a 54 anni (10 %).

Esaminando poi i quozienti specifici di mortalità per malattie della gravidanza, parto e puerperio, ottenuti negli anni dal 1930 al 1933, mettendo in rapporto il numero delle donne morte per tali malattie, in età da 15 a 54 anni, distinte secondo il loro stato civile, con il numero delle partorienti classificate anch'esse secondo lo stato civile (prospetto XXVI), si rileva che nel complesso, la mortalità tende ad aumentare fino al 1932, dimostrando in questo anno un aumento del 9 % a confronto del 1930, mentre sensibilmente diminuisce nel 1933 (4 %) rispetto all'anno precedente.

La mortalità fra le donne nubili, vedove e divorziate è molto più accentuata di quella verificatasi fra le coniugate, ed essa, nel 1933, a confronto del 1930, è diminuita dell'1 % fra le nubili, vedove e divorziate ed è aumentata del 6 % fra le coniugate.

PROSPETTO XXV. — Quozienti specifici di mortalità per malattie della gravidanza, parto e puerperio, nei periodi sotto indicati.

GRUPPI DI ETÀ	su 10000 donne censite della stessa età				su 10000 parti	
	1900-02	1910-12	1920-22	1930-32	1930-32	1933
	medie annuali					
15-24 anni	2.08	1.98	1.73	1.63	22.37	22.95
25-34 "	5.59	4.79	4.89	4.01	23.83	24.63
35-44 "	5.10	4.34	4.14	3.67	41.88	41.13
45-54 "	0.42	0.31	0.35	0.21	58.83	53.09
Totale (a)	3.33	2.91	2.87	2.47	27.64	27.99

(a) Esclusa l'età ignota.

PROSPETTO XXVI. — Quozienti specifici di mortalità per malattie della gravidanza, parto e puerperio, nelle donne da 15 a 54 anni, distinte secondo lo stato civile, negli anni dal 1930 al 1933 (su 10 000 parti).

STATO CIVILE	ANNI			
	1930	1931	1932	1933
Nubili, vedove e divorziate.	46.12	50.86	54.43	45.52
Coniugate	25.59	25.90	27.73	27.01
Totale (a)	26.62	27.19	29.14	27.97

(a) Escluso lo stato civile ignoto.

Mortalità nel primo anno di vita per alcune principali cause.

A) - Mortalità per malattie dell'apparato respiratorio e dell'apparato digerente.

I bambini morti, nel 1933, durante il primo anno di vita, per il complesso delle malattie dell'apparato respiratorio e per l'insieme delle malattie dell'apparato digerente sono stati classificati per Compartimenti e per mese in cui avvenne il decesso (Tavola VIII).

Le relative proporzioni per 10 000 nati vivi sono date nel prospetto seguente.

PROSPETTO XXVII. — Mortalità per malattie dell'apparato respiratorio e dell'apparato digerente nei bambini nel primo anno di vita, nell'anno 1933 (per 10 000 nati vivi).

COMPARTIMENTI	MALATTIE DELL'APPARATO RESPIRATORIO (a)	MALATTIE DELL'APPARATO DIGERENTE (b)	COMPARTIMENTI	MALATTIE DELL'APPARATO RESPIRATORIO (a)	MALATTIE DELL'APPARATO DIGERENTE (b)
Piemonte	176.7	231.8	Lazio	165.9	222.5
Liguria	160.4	136.8	Abruzzi e Molise	212.2	408.2
Lombardia	224.7	445.1	Campania	305.7	348.2
Venezia Tridentina	206.5	280.6	Puglie	316.9	439.2
Veneto	150.5	179.5	Lucania	314.4	470.0
Venezia Giulia e Zara.	203.2	232.5	Calabrie	257.3	353.7
Emilia	163.4	150.7	Sicilia	298.1	467.0
Toscana	142.3	118.6	Sardegna	213.9	327.8
Marche	133.3	142.7	REGNO	224.3	312.4
Umbria	171.9	145.7			

(a) dal 104 al 114 dell'Elenco nosologico.

(b) dal 115 al 129 dell'Elenco nosologico.

Malattie dell'apparato respiratorio. — Dal prospetto XXVII si rileva che questo gruppo di malattie incide, nel 1933, in considerevole misura nella mortalità dei bambini nel primo anno di vita (224,3 per 10 000 nati vivi), in modo, però, sensibilmente minore delle malattie dell'apparato digerente. La mortalità per malattie dell'apparato respiratorio raggiunge i suoi massimi nei Compartimenti dell'Italia Meridionale ed Insulare e nel Compartimento della Lombardia; i minimi, nelle Marche (133,3), nella Toscana (142,3), nel Veneto (150,5) e nella Liguria (160,4).

Il maggior numero medio giornaliero di morti si è verificato nei mesi di febbraio, gennaio e marzo; il minor numero, in settembre, ottobre ed agosto. La mortalità per le suddette malattie dei bambini illegittimi (251,7 per 10 000 nati vivi) è sensibilmente superiore a quella dei legittimi (222,8).

Malattie dell'apparato digerente. — Fra queste malattie figura, per la massima parte dei casi (96 % nel 1933), l'*enterite*, cosicchè si può ritenere che la notevole mortalità dovuta a questo gruppo di malattie (312,4 su 10 000 nati vivi) sia da attribuirsi, nella quasi totalità, alla suddetta causa.

La mortalità è notevolmente più alta nei Compartimenti dell'Italia Meridionale ed Insulare a confronto di quella dell'Italia Settentrionale, eccettuata la Lombardia. Il più basso quoziente si riscontra nella Toscana (118,6), il più alto nella Lucania (470,0).

Il maggior numero medio giornaliero di morti si è verificato nei mesi di luglio, agosto e settembre; il minore, nei mesi di aprile, marzo, febbraio e gennaio, dimostrandosi così la non favorevole influenza dei calori estivi sulle condizioni dell'apparato digerente infantile.

La mortalità degli illegittimi (342,2 su 10 000 nati vivi) risulta superiore a quella dei legittimi (310,8).

B) - Mortalità per malattie della prima infanzia e per vizi di conformazione congeniti.

Le voci della vecchia nomenclatura, riguardanti le *malattie della prima infanzia* e i *vizi di conformazione congeniti*, sono state raggruppate con altri criteri nella nuova nomenclatura (a): inoltre, come è stato altra volta accennato (b), non si è sempre seguito lo stesso criterio nella classificazione di alcune voci di questa rubrica. Si è ritenuto, quindi, più opportuno, a partire dall'anno 1931, di raggruppare in un'unica voce ciò che era trattato, nei volumi precedenti fino al 1930, in tre distinti paragrafi (*asfissia e apoplessia nel parto; malattie fetali e vizi congeniti* — limitando questi alle morti avvenute nel primo anno di vita —; *debolezza congenita, immaturità e malattie speciali dei neonati*).

Analogamente a quanto è stato fatto per altre malattie, si sono messi in confronto i dati per Compartimenti e per il Regno per i trienni 1910-12, 1920-22, 1930-32 e per l'anno 1933: si è dovuto escludere il triennio 1900-02, perchè dalle statistiche del tempo non risultano i dati dei morti per le suddette malattie nel 1° anno di vita, nei singoli Compartimenti del Regno.

Dal prospetto XXVIII-B si rileva che la mortalità per *malattie della prima infanzia e per vizi di conformazione congeniti*, nel Regno, nei vecchi confini, è diminuita nei trienni 1920-22, 1930-32 e nel 1933, in confronto al periodo base 1910-12, rispettivamente, del 21, del 17 e del 16 %. Analogo andamento si nota, in genere, nei singoli Compartimenti, eccetto nella Campania, nelle Puglie e nella Lucania, in cui, nel triennio 1930-32 e nell'anno 1933, la mortalità è aumentata a confronto del triennio base 1910-12.

Mettendo a confronto la mortalità media del Regno con quella dei singoli Compartimenti, si nota che, in tutti e quattro i periodi considerati, o in tre di essi, si è verificata una mortalità superiore a quella del Regno, nella Lombardia, Veneto, Emilia, Marche, Umbria, Abruzzi e Molise e Puglie, cui si aggiungono, nel 1930-32 e nel 1933, la Venezia Tridentina e la Venezia Giulia e Zara; mentre nel Piemonte, Liguria, Lazio, Campania e Calabrie, la mortalità ne è stata inferiore nei quattro periodi considerati.

(a) Cfr. — ISTITUTO CENTRALE DI STATISTICA — *Statistica delle Cause di morte negli anni 1931 e 1932* — Parte I — Introduzione, — Allegato II, pagina 146*.

(b) Cfr. — ISTITUTO CENTRALE DI STATISTICA — *Statistica delle Cause di morte negli anni 1929 e 1930* — Parte I — Introduzione, nota (b), pagina 63*.

PROSPETTO XXVIII-A. — Mortalità per malattie della prima infanzia e per vizi di conformazione congeniti, nel primo anno di vita (per 1000 nati vivi).

COMPARTIMENTI E REGNO	1910-12	1920-22	1930-32	1933
	medie annuali			
Piemonte	324.2	242.8	269.9	284.6
Liguria	285.5	205.7	232.2	284.2
Lombardia	369.4	202.9	323.4	334.5
Venezia Tridentina (a)	—	—	360.9	359.0
Veneto	435.0	318.5	314.6	341.6
Venezia Giulia e Zara (a)	—	—	456.6	485.6
Emilia	513.4	381.6	382.5	396.7
Toscana	406.7	288.4	301.0	294.4
Marche	456.3	360.3	360.9	341.5
Umbria	458.6	349.3	342.2	354.4
Lazio	344.0	222.8	277.9	276.3
Abruzzi e Molise	371.7	325.1	334.3	320.1
Campania	228.6	209.8	237.8	248.1
Puglie	306.6	302.1	350.3	349.4
Lucania	308.1	281.5	354.6	333.9
Calabrie	276.0	231.1	243.1	251.8
Sicilia	379.1	323.6	285.9	285.0
Sardegna	345.1	291.4	290.3	282.2
REGNO	367.0	291.5	306.8	313.2

PROSPETTO XXVIII-B. — Numeri indici della mortalità per malattie della prima infanzia e per vizi di conformazione congeniti, nel primo anno di vita (b).

COMPARTIMENTI E REGNO	triennio 1910-12 = 100			mortalità del Regno = 100			
	1920-22	1930-32	1933	1910-12	1920-22	1930-32	1933
	medie annuali						
Piemonte	75	83	88	88	83	88	91
Liguria	72	81	100	78	71	76	91
Lombardia	79	88	91	101	100	105	107
Venezia Tridentina	—	—	—	—	—	118	115
Veneto	73	72	79	119	109	103	109
Venezia Giulia e Zara	—	—	—	—	—	149	155
Emilia	74	74	77	140	131	125	127
Toscana	71	74	72	111	99	98	94
Marche	79	79	75	124	124	118	109
Umbria	76	75	77	125	120	112	113
Lazio	65	81	80	94	76	91	88
Abruzzi e Molise	87	90	86	101	112	109	102
Campania	92	104	109	62	72	78	79
Puglie	99	114	114	84	104	114	112
Lucania	91	115	108	84	97	116	107
Calabrie	84	88	91	75	79	79	80
Sicilia	85	75	75	103	111	93	91
Sardegna	84	84	82	94	100	95	90
REGNO { vecchi confini (c)	79	83	84	100	100		
 { attuali confini						100	100

(a) Veggasi la nota (a) a pag. 9*.

(b) Veggasi la nota (a) a pag. 10*.

(c) Veggasi la nota (b) a pag. 10*.

Marasma senile. — I quozienti di mortalità per *marasma senile* sono saliti da 962, per ogni milione di abitanti nella media del triennio 1887-89, a una media di 1382 nel quinquennio 1919-23, di 1456 nel 1924, di 1604 nel 1925 e di 1538 nel 1926. Dal 1927 al 1930 la mortalità è andata diminuendo, segnando, nel 1930, 906 morti per ogni milione di abitanti. Nel 1931, nel 1932 e nel 1933 si sono avuti, rispettivamente, 1001, 961 e 902 morti per un milione di abitanti, segnando, in questo ultimo anno, il minimo quoziente di mortalità, con una diminuzione del 44 % rispetto al 1925.

È da notare che sotto la voce « *marasma senile* » è presumibile vadano compresi molti casi di morte relativi a individui, che, giunti ad una età avanzata, muoiono con sintomi *marantici* che possono essere la conseguenza di malattie di organi interni, difficilmente diagnosticabili, come potrebbero, ad esempio, essere le forme lente di *sclerosi polmonare* di natura *tubercolare*, o *carcinomi* di organi interni e specialmente dell'*apparato digerente*, che, senza dare disturbi di canalizzazione, hanno portato a un progressivo decadimento generale dell'organismo.

Una maggiore esattezza nelle diagnosi, facilitata dal progressivo miglioramento dei mezzi di indagine diagnostica, può influire sull'abbassamento del quoziente di mortalità per *marasma senile*: inoltre, l'insistente opera di propaganda che l'Istituto Centrale di Statistica ha fatto direttamente e indirettamente, affinché i medici segnalassero, con la maggiore accuratezza possibile, la causa che determinò la morte dell'infermo, può anche influire sulla diminuzione notevole che si riscontra nei quozienti di mortalità per *marasma senile* dal 1927 in poi.

I Compartimenti in cui la mortalità per *marasma senile* raggiunse il massimo furono, nel 1933, la Venezia Giulia e Zara (143,3 per ogni 100 000 abitanti), la Sicilia (138,2), gli Abruzzi e Molise (133,0) e le Calabrie (131,6). I minimi, si verificarono nella Liguria (50,8), nella Lombardia (56,7) e nel Lazio (61,9).

Le morti per *marasma senile* sono più numerose nelle femmine che nei maschi, come risulta in tutti gli anni dal 1887 al 1933.

PROSPETTO XXIX. — Quozienti di letalità, nel Regno, per le sottoindicate

ANNI (a)	MORBILLO			SCARLATTINA			FEBBRE TIFOIDEA ED INFEZIONI PARATIFICHE (b)			DIFTERITE E CROUP		
	Casi denunz.	Morti	Morti per 100 casi denunz.	Casi denunz.	Morti	Morti per 100 casi denunz.	Casi denunz.	Morti	Morti per 100 casi denunz.	Casi denunz.	Morti	Morti per 100 casi denunz.
1888	221 130	20 961	9.5	44 532	9 050	20.3	59 651	23 869	40.0	41 912	25 683	61.3
1889	133 700	13 800	10.3	30 916	6 444	20.8	55 502	23 071	41.6	28 839	19 915	69.3
1890	131 397	14 396	11.0	27 429	7 344	26.8	53 797	20 118	37.4	25 723	15 059	58.5
1891	173 968	19 551	11.2	29 826	7 294	24.5	54 480	19 207	35.3	24 985	16 747	67.0
1892	114 305	12 399	10.8	29 447	7 890	26.8	45 753	15 619	34.1	24 254	16 634	68.6
1893	132 417	12 953	9.8	25 817	6 596	25.5	46 847	15 065	32.2	26 827	17 783	66.3
1894	109 506	9 001	8.2	18 482	4 511	24.4	37 260	13 639	36.6	23 896	15 585	65.2
1895	97 880	11 322	11.6	14 643	3 814	26.0	45 208	15 590	34.5	22 106	11 466	51.9
1896	143 600	11 499	8.0	13 080	3 234	24.7	47 656	16 397	34.4	21 375	9 286	43.4
1897	88 625	6 156	6.9	13 224	3 907	29.5	44 023	15 557	35.3	22 924	8 881	38.7
1898	82 377	5 429	6.6	14 369	4 492	31.3	63 449	17 412	27.4	20 639	7 808	37.8
1899	137 291	7 433	5.4	18 639	4 487	24.1	47 531	14 963	31.5	19 987	6 893	34.5
1900	139 219	8 827	6.3	8 950	1 483	16.6	49 425	15 060	30.5	18 220	5 790	31.8
1901	101 166	5 562	5.5	7 859	1 185	15.1	39 313	11 748	29.9	18 233	5 444	29.9
1902	172 751	9 961	5.8	9 839	1 338	13.6	39 001	11 358	29.1	18 207	4 514	24.8
1903	112 191	7 283	6.5	14 103	1 991	14.1	43 849	11 671	26.6	17 820	4 064	22.8
1904	97 916	5 332	5.4	12 560	1 611	12.8	45 768	12 239	26.7	19 727	4 519	22.9
1905	133 398	6 738	5.1	10 674	1 689	15.8	45 699	10 896	23.8	18 153	4 255	23.4
1906	186 600	9 726	5.2	15 903	2 724	17.1	44 799	9 424	21.0	17 446	4 253	24.4
1907	115 412	8 184	7.1	21 542	2 940	13.6	34 647	8 614	24.9	21 951	5 634	25.7
1908	168 347	11 740	7.0	30 636	3 464	11.3	31 365	9 287	29.6	25 612	5 921	23.1
1909	158 908	11 043	6.9	32 010	2 703	8.4	34 969	9 741	27.9	25 265	5 781	22.9
1910	143 796	9 897	6.9	24 082	2 903	12.1	33 643	8 948	26.6	19 766	4 828	24.4
1911	124 031	8 573	6.9	17 052	2 515	14.7	37 474	9 537	25.4	15 498	3 682	23.8
1912	139 290	7 278	5.2	20 460	2 964	14.5	30 558	7 743	25.3	15 887	3 642	22.9
1913	179 640	10 340	5.8	30 408	5 513	18.1	34 119	7 964	23.3	15 820	3 482	22.0
1914	124 038	6 378	5.1	23 512	3 637	15.5	29 141	6 954	23.9	19 409	4 038	20.8
1921	96 725	4 311	4.5	11 079	1 759	15.9	35 527	10 116	28.5	12 081	3 027	25.1
1922	46 471	3 023	6.5	11 965	2 524	21.1	25 316	8 331	32.9	11 347	2 700	23.8
1923	75 024	5 164	6.9	13 418	2 359	17.6	27 626	8 271	29.9	11 183	2 749	24.6
1924	98 279	5 489	5.6	18 871	2 742	14.5	28 074	7 649	27.2	15 883	3 240	20.4
1925	164 484	8 665	5.3	16 733	2 752	16.4	29 300	7 476	25.5	15 383	2 893	18.8
1926	98 158	5 942	6.1	16 062	2 648	16.5	42 360	8 695	20.5	14 923	2 746	18.4
1927	100 195	4 056	4.0	19 949	2 691	13.5	44 471	8 686	19.5	18 879	3 035	16.1
1928	114 979	5 214	4.5	17 515	2 324	13.3	37 334	7 907	21.2	19 247	3 142	16.3
1929	99 609	4 533	4.6	21 114	1 721	8.2	36 349	6 933	19.1	24 035	3 318	13.8
1930	133 883	5 890	4.4	21 171	1 818	8.6	32 785	6 376	19.4	30 050	3 496	11.6
1931	84 371	3 410	4.0	19 107	1 903	10.0	29 129	6 160	21.1	24 872	3 182	12.8
1932	88 944	3 045	3.4	20 786	1 619	7.8	38 570	6 272	16.3	25 749	3 066	11.9
1933	77 956	3 090	4.0	20 064	1 340	6.7	27 758	4 721	17.0	29 016	3 243	11.2

(a) I dati per gli anni 1915-1920 risultano incompleti, a causa del perturbamento portato dalla guerra, e quindi sono stati omessi nel presente prospetto.
 (b) Negli anni anteriori al 1924 venivano compresi nei morti per febbre tifoidea ed infezioni paratifiche, anche i decessi dovuti a febbre miltiare.
 (c) A partire dal 1932, il numero delle donne decedute per febbre puerperale, per l'adozione della nuova nomenclatura nosologica, è stato ottenuto

malattie infettive soggette a denuncia, durante gli anni dal 1888 al 1933.

ANNI (a)	PERTOSSE			INFLUENZA EPIDEMICA			FEBBRE PUERPERALE			MALARIA (in tutte le sue forme)		
	Casi denunz.	Morti	Morti per 100 casi denunz.	Casi denunziati	Morti	Morti per 100 casi denunz.	Casi denunz.	Morti	Morti per 100 casi denunz.	Casi denunziati	Morti	Morti per 100 casi denunz.
1888	—	—	—	—	—	—	9 046	2 451	27.1	—	—	—
1889	—	—	—	—	—	—	7 588	2 106	27.8	—	—	—
1890	—	—	—	—	—	—	6 013	1 682	28.0	—	—	—
1891	—	—	—	—	—	—	4 884	1 633	33.4	—	—	—
1892	—	—	—	—	—	—	3 866	1 530	39.6	—	—	—
1893	—	—	—	—	—	—	4 050	1 774	43.8	—	—	—
1894	—	—	—	—	—	—	3 094	1 604	51.8	—	—	—
1895	—	—	—	—	—	—	2 963	1 514	51.1	—	—	—
1896	—	—	—	—	—	—	2 490	1 292	51.9	—	—	—
1897	—	—	—	—	—	—	2 520	1 199	47.6	—	—	—
1898	—	—	—	—	—	—	2 479	1 214	49.0	—	—	—
1899	—	—	—	—	—	—	2 603	1 302	50.0	—	—	—
1900	—	—	—	—	—	—	2 158	1 033	47.9	—	—	—
1901	—	—	—	—	—	—	2 119	994	46.9	—	—	—
1902	—	—	—	—	—	—	2 871	1 037	36.1	177 940	9 908	5.6
1903	—	—	—	—	—	—	3 023	1 112	36.8	183 802	8 517	4.6
1904	—	—	—	—	—	—	3 002	1 082	36.0	260 940	8 463	3.2
1905	—	—	—	—	—	—	2 609	977	37.4	323 312	7 845	2.4
1906	—	—	—	—	—	—	2 441	1 021	41.8	230 798	4 871	2.1
1907	—	—	—	—	—	—	2 546	1 147	45.1	197 771	4 231	2.1
1908	—	—	—	—	—	—	2 734	1 245	45.5	172 862	3 478	2.0
1909	—	—	—	—	—	—	2 518	1 242	49.3	178 028	3 533	2.0
1910	—	—	—	—	—	—	2 099	1 011	48.2	201 247	3 621	1.8
1911	—	—	—	—	—	—	1 782	929	52.1	185 747	4 420	2.4
1912	—	—	—	—	—	—	1 911	899	47.0	167 008	3 161	1.9
1913	—	—	—	—	—	—	1 888	1 037	54.9	157 152	2 664	1.7
1914	—	—	—	—	—	—	1 937	1 036	53.5	129 482	2 045	1.6
1921	—	—	—	—	—	—	1 652	1 139	68.9	267 589	4 848	1.8
1922	—	—	—	—	—	—	1 551	1 094	70.5	234 656	4 085	1.7
1923	—	—	—	—	—	—	1 820	1 170	64.3	188 937	3 307	1.8
1924	—	—	—	—	—	—	2 141	1 361	63.6	250 911	4 036	1.6
1925	23 756	3 189	13.4	64 736	8 808	13.6	2 110	1 133	53.7	283 109	3 589	1.3
1926	31 282	4 066	13.0	184 499	13 575	7.4	1 678	922	54.9	220 602	2 683	1.2
1927	34 737	3 525	10.1	119 635	8 950	7.5	1 871	995	53.2	192 738	2 562	1.3
1928	30 823	3 914	12.7	76 669	10 166	13.3	1 879	1 007	53.6	244 650	2 925	1.2
1929	19 386	2 908	15.0	279 444	19 536	7.0	1 991	957	48.1	206 590	2 706	1.3
1930	23 411	2 322	9.9	27 486	7 052	25.7	1 991	966	48.5	203 590	2 781	1.4
1931	25 331	2 972	11.7	140 344	13 287	9.5	1 748	919	52.6	202 557	3 101	1.5
1932	27 884	2 948	10.6	113 333	13 346	11.8	1 829	(c) 989	54.1	203 219	3 171	1.6
1933	29 338	2 842	9.7	175 166	12 048	6.9	1 851	(c) 937	50.6	175 213	1 956	1.1

Prospetto.

a calcolo, supponendo che esso stia, a confronto del complesso delle malattie settiche puerperali, nella stessa proporzione che nel periodo 1924-31.

§ 3. — Mortalità nel Regno dei bambini, durante il primo anno di vita, per cause, in relazione alla legittimità dei nati. — I bambini morti prima di aver compiuto il primo anno di vita sono stati divisi in due gruppi: nel primo mese di vita e da un mese a meno di un anno, e per ciascun gruppo si è rilevata la loro nascita legittima od illegittima, com-

PROSPETTO XXX. — Bambini d'ambo i sessi morti nel Regno, nel primo anno di vita, distinti secondo la filiazione, negli anni 1931, 1932 e 1933.

ANNI — FILIAZIONE	NATI — VIVI	MORTI		SU 100 MORTI NEL PRIMO ANNO DI VITA, DELLA MEDESIMA FILIAZIONE, MORIRONO		SU 1000 NATI VIVI MORIRONO DELLA MEDESIMA FILIAZIONE		
		nel primo mese di vita	da un mese a meno di un anno	nel primo mese di vita	da un mese a meno di un anno	nel primo mese di vita	da un mese a meno di un anno	
1931	Legittimi (a)	973 893	36 782	71 511	33.97	66.03	37.77	73.43
	Illegittimi ed esposti . . .	52 304	3 073	4 500	40.58	59.42	58.75	86.04
	Totale	1 026 197	39 855	76 011	34.40	65.60	38.84	74.07
1932	Legittimi (a)	939 098	35 781	66 367	35.03	64.97	38.10	70.67
	Illegittimi ed esposti . . .	51 897	3 060	4 248	41.87	58.13	58 96	81.85
	Totale	990 995	38 841	70 615	35.49	64.51	39.19	71.26
1933	Legittimi (a)	944 922	34 991	58 070	37.60	62.40	37.03	61.45
	Illegittimi ed esposti . . .	51 057	2 913	3 772	43.58	56.42	57.05	73.88
	Totale	995 979	37 904	61 842	38.00	62.00	38.06	62.09

prendendo fra i legittimi anche quei bambini per i quali non fu indicata la filiazione (a).

Se si ragguaglia il numero dei bambini morti nel primo anno di vita, nel complesso del Regno, a 1000 nati vivi, si trova che, nel 1931, per 1000 nati vivi legittimi, ne morirono nel primo mese 37,77, ed entro il primo anno di vita 111,20; nel 1932, ne morirono, rispettivamente, 38,10 e 108,77; e nel 1933, 37,03 e 98,49.

In quanto alla mortalità dei bambini illegittimi ed esposti nel primo anno di vita, si ha, che nel 1931, per ogni 1000 nati vivi illegittimi ed esposti, ne morirono nel primo mese 58,75, ed entro il primo anno di vita 144,79; nel 1932 ne morirono, rispettivamente, 58,96 e 140,82; e nel 1933, 57,05 e 130,93.

Osservando, anche negli anni precedenti, i rapporti di composizione riguardanti i morti su 100 della medesima filiazione, rispettivamente per i legittimi e per gli illegittimi ed esposti, nel primo mese di vita e da un mese a meno di un anno di età, ed i rapporti di derivazione riguardanti i morti legittimi ed illegittimi nelle stesse età, per 100 nati vivi della medesima filiazione, viene conva-

(a) Si è creduto opportuno di considerare come legittimi i bambini per i quali venne omessa, sulle schede di morte, l'indicazione della filiazione, in numero di 530 nel 1931, di 553 nel 1932 e di 555 nel 1933 (vedi tavola VI per l'anno 1932 e 1933 e tavola XI per il 1931), ciò che rappresenta soltanto, meno dell'1% del totale di tutti i bambini morti nel Regno nel primo anno di vita.

lidata l'opinione del BREND e del SAVORGNAN (a), che le cause che producono la morte nei primi quindici giorni di vita sono da ritenersi, per la massima parte, di origine prenatale, dipendenti da malattie costituzionali materne e fetali, o da condizioni di lavoro o di ambiente, verificatesi durante la gravidanza, o da accidenti durante il parto. Infatti, su 100 morti della medesima filiazione, di legittimi ne sono morti nel primo mese di vita, nel 1931, 33,97 e di illegittimi 40,58; nel 1932, rispettivamente, 35,03 e 41,87; e nel 1933, 37,60 e 43,58, cioè, la quota percentuale dei morti nel primo mese di vita è maggiore negli illegittimi che nei legittimi.

Considerando le cifre proporzionali a 1000 nati vivi della medesima filiazione, si nota che la mortalità degli illegittimi è notevolmente superiore a quella dei legittimi sia nel primo mese di vita che da un mese a meno di un anno di età; questa differenza è sensibilmente più accentuata nel primo mese di vita. Ora le cause di morte che agiscono nel periodo della gestazione sull'organismo materno (e quindi sul feto), o durante il parto, sono, per ragioni ovvie, molto più diffuse in condizione di illegittimità e spiegano questa più accentuata differenza.

Questo fatto viene anche convalidato dall'osservazione dei quozienti di mortalità, per singole cause, nei bambini nel primo anno di vita (prospetto XXXI), dai quali si nota come negli illegittimi il maggior aumento della mortalità si verifica proprio per quelle cause che generalmente agiscono o nel periodo della gestazione o durante il parto o nell'immediato *post partum*, come le *malattie della prima infanzia* e la *sifilide*.

Il prospetto suddetto indica, per le malattie dell'infanzia, i quozienti specifici di mortalità dei bambini legittimi e illegittimi ed esposti, morti nel Regno, nell'anno 1933, durante il primo anno di vita, confrontati a 10000 nati vivi, e da esso si rileva che la mortalità dei bambini illegittimi ed esposti nel primo anno di vita è assai più elevata di quella dei legittimi. Infatti, nel 1933, per 10000 nati vivi illegittimi ed esposti ne morirono 1309, mentre per 10000 nati vivi legittimi ne morirono soltanto 985. La maggiore mortalità nell'infanzia di nascita illegittima è, più specialmente, dovuta, come si è già accennato, alle *malattie della prima infanzia* (460 morti illegittimi, nel 1933, su 10000 nati vivi della stessa categoria, contro 281 legittimi); alla *sifilide* (36 illegittimi, contro 4 legittimi); alle *enteriti* (332 dei primi e 300 dei secondi); alle *polmoniti* (206 dei primi e 174 dei secondi) e all'*infezione purulenta e setticemia* (18 e 4, rispettivamente).

Non si sono calcolati i quozienti specifici di mortalità dei bambini illegittimi di oltre un anno, perchè fra questi sono numerose le legittimazioni per susseguente matrimonio dei genitori, e i bambini morti dopo essere stati legittimati sono segnati nella scheda di morte come legittimi, mentre nella statistica dei nati vennero iscritti fra gli illegittimi, il che può avvenire del resto, ma in misura presumibilmente minore, anche per i morti sotto un anno.

(a) Cfr. WILLIAM A. BREND, *Health and the State*, Londra 1917; FRANCO SAVORGNAN, *Demografia di guerra ed altri saggi*, pag. 72 e segg. - Edizione Zanichelli, Bologna. - Vedasi anche: L. DE BERARDINIS, *Alcune caratteristiche della natimortalità e della mortalità infantile* - Appendice al *Compendio Statistico italiano, per l'anno 1932-XI, dell'Istituto Centrale di Statistica* - Roma, Istituto Poligrafico dello Stato, 1932-XI, pag. 323.

PROSPETTO XXXI. — **Mortalità dei bambini d'ambo i sessi, nel primo anno di vita, nel 1933.**

(Cifre proporzionali a 10 000 nati vivi).

NUMERI DELL'ELENCO NOSOLOGICO	CAUSE DI MORTE (a)	LEGITTIMI (b)	ILLEGITTIMI ED ESPOSTI
	Complesso . . .	984.9	1309.3
	I. - Malattie infettive e parassitarie	74.3	134.8
I, 2	Febbre tifoidea (tifo addominale) e paratifi	0.2	0.4
6	Vaiolo, vaioloide, ecc.	—
7	Morbillo	6.3	8.0
8	Scarlattina	0.9	0.4
9	Tosse convulsa	15.0	16.5
10	Difterite	2.8	5.5
11	Influenza	17.8	20.6
13	Dissenteria	0.8	0.6
23	Tuberc. dell'app. respir. (compr. i gangli tracheo-bronchiali)	2.2	2.5
dal 24 al 32	Ogni altra forma di tubercolosi	7.1	7.4
34	Sifilide	4.4	36.2
36	Infezione purulenta e setticemia	4.2	18.2
38	Malaria	1.9	2.2
dal 39 al 42	Malattie dovute a protozoi od elminti	0.8	0.4
4, 5, 12, dal 15 al 22, 33, 35, 37, 43, 44	Altre malattie infettive e parassitarie	10.0	15.9
	II. - Tumori (neoplasie)	0.4	0.2
dal 45 al 53	Cancri ed altri tumori maligni	0.2	0.2
54, 55	Tumori non maligni (o il cui carattere maligno non è specificato)	0.2	—
	III. - Malattie reumatiche, della nutrizione, delle ghiandole endo- crine e altre malattie generali	6.6	9.6
56	Reumatismo articolare acuto	0.1	—
59	Diabete mellito	—
dal 60 al 64	Avitaminosi	2.1	2.5
66	Mal. della ghiandola tiroide e delle ghiandole paratiroidi .	1.1	1.0
65, 67, 68, 69	Altre malattie generali	3.3	6.1
	IV. - Malattie del sangue e degli organi ematopoietici	2.6	2.7
71	Anemie perniciose ed altre	1.3	1.0
70, 72, 73, 74	Leucemie, aleucemie ed altre malattie del sangue e degli organi ematopoietici	1.3	1.8
	VI. - Malattie del sistema nervoso e degli organi dei sensi.	46.0	51.5
79	Meningite semplice	5.2	7.2
82	Emorragia cerebrale, embolia e trombosi cerebrale	0.3	0.2
85	Epilessia	0.2	0.6
78, 81, 86, 87	Altre malattie del sistema nervoso	39.2	39.8
88, 89	Malattie dell'occhio, dell'orecchio e dei loro annessi . . .	1.1	3.7
	VII. - Malattie dell'apparato circolatorio	1.7	2.4
90	Pericardite	0.2
91	Endocardite acuta	0.1	—
92	Endocardite cronica, comprese le affezioni valvolari	0.4	0.4
93	Malattie del miocardio	0.2	—
95	Altre malattie del cuore	0.5	0.8
96	Aneurisma, escluso l'aneurisma del cuore	—

(a) Non sono citate le voci dell'Elenco nosologico per le quali, nel 1933, non furono registrati casi di morte in bambini nel primo anno di vita.

(b) I morti nel primo anno di vita di filiazione non indicata sono compresi fra i legittimi.

Segue: PROSPETTO XXXI. — Mortalità dei bambini d'ambo i sessi,
nel primo anno di vita, nel 1933.

(Cifre proporzionali a 10 000 nati vivi).

NUMERI DELL'ELENCO NOSOLOGICO	CAUSE DI MORTE (a)	LEGITTIMI (b)	ILLEGITTIMI ED ESPOSTI
97, 98 dal 99 al 103	Arteriosclerosi (eccettuate le malattie delle arterie coronearie) e cangrena	0,1	0,2
	Altre malattie dell'apparato circolatorio	0,3	0,8
	VIII. - Malattie dell'apparato respiratorio	222,8	251,7
106	Bronchiti	45,3	40,5
107, 108, 109	Pneumoniti	174,0	205,5
110	Pleuriti	1,2	2,4
104, 105, dal 111 al 114	Altre mal. dell'apparato respiratorio, esclusa la tubercolosi	2,5	3,3
	IX. - Malattie dell'apparato digerente	310,8	342,2
117	Ulcera dello stomaco e del duodeno	—
119	Enteriti	209,6	331,6
121	Appendicite	0,1	0,2
122	Ernia, occlusione intestinale	2,0	1,4
124	Cirrosi del fegato	0,1	0,2
125, 126, 127	Altre mal. del fegato e delle vie biliari, comp. i calcoli biliari	1,1	1,2
115, 116, 118, 123, 128, 129	Altre malattie dell'apparato digerente	8,0	7,6
	X. - Malattie dell'apparato urinario e genitale	6,2	6,7
130, 131, 132	Nefriti	5,4	4,7
133	Altre malattie dei reni, dei bacinetti e degli ureteri	0,4	1,4
134	Calcolosi delle vie urinarie	—
135	Malattie della vescica, esclusi i tumori	0,3	0,6
138, 139	Malattie degli organi genitali	0,1	—
	XII. - Malattie della pelle e del tessuto cellulare	2,9	5,5
151, 152, 153	Malattie della pelle e del tessuto cellulare	2,9	5,5
	XIII. - Malattie delle ossa e degli organi della locomozione	0,5	1,2
154, 155, 156	Malattie delle ossa e degli organi della locomozione (esclusa la tubercolosi e il reumatismo)	0,5	1,2
	XIV. - Vizi di conformazione congeniti	22,7	24,7
157	Vizi di conformazione congeniti (esclusi i nati morti)	22,7	24,7
	XV. - Malattie dell'infanzia	281,2	460,1
158	Debolezza congenita	133,6	167,9
159	Nascita prematura (non compresi i nati morti)	87,6	200,8
160	Conseguenze del parto	6,8	7,1
161	Altre malattie speciali dell'infanzia	53,2	84,4
	XVII. - Morti violente e accidentali	2,2	8,8
dal 172 al 175	Omicidio	0,1	6,9
dal 176 al 194	Morti accidentali	2,0	2,0
	XVIII. - Cause di morte non determinate	3,9	7,4
199, 200	Morte improvvisa e cause non specificate o mal definite	3,9	7,4

(a) Vedi la nota (a) a pag. precedente.

(b) Vedi la nota (b) a pag. precedente.

§ 4. — Morti dopo atto operatorio, nell'anno 1933. — Dall'anno 1931 è stata redatta una tavola in cui i morti sono classificati secondo le cause, con distinzione dei casi in cui la morte sopravvenne dopo atto operatorio, nei Compartimenti e nel Regno. Nel prospetto XXXII sono calcolate, per il Regno, le cifre proporzionali dei morti dopo atti operatori per singole cause, su 1000 morti per la stessa causa. Con questi rapporti non si vuol naturalmente misurare la letalità per atti operatori, ma piuttosto ottenere, con le dovute riserve, un indice della frequenza degli atti operatori nelle varie malattie.

Nel 1933 hanno dato le più alte percentuali di morti dopo atto operatorio sul totale dei morti, *l'appendicite* (366,1 su 1000 morti), *i tumori non maligni o il cui carattere maligno non è specificato* (358,5), *le altre malattie della gravidanza, parto e puerperio* (236,8), *le malattie della pelle, del tessuto cellulare, delle ossa e degli organi della locomozione* (161,9), *le altre malattie dell'apparato digerente* (159,7) e *le altre malattie dell'apparato genito urinario* (109,1).

La percentuale dei morti dopo atto operatorio sul totale dei morti è notevole nei Compartimenti dell'Italia Settentrionale e Centrale, mentre diminuisce nettamente nei Compartimenti dell'Italia Meridionale ed Insulare (vedi prospetto XXXIII) e ciò concorda con la constatazione (a) della più vasta organizzazione ospedaliera esistente nell'Italia Settentrionale e Centrale dove affluisce un maggior numero di ammalati per sottoporsi ad intervento chirurgico. Nel 1933, la massima percentuale di morti dopo atto operatorio si è avuta nella Venezia Giulia e Zara (28,0 su 1000 morti); la minima nella Lucania (3,7) con comportamento pressochè analogo a quello verificatosi negli anni 1931 e 1932.

Le più elevate percentuali di morti dopo atto operatorio si osservano nel Regno ed in genere in tutti i Compartimenti, per i gruppi di cause costituite dalle *malattie della gravidanza, parto e puerperio*; dalle *malattie della pelle, del tessuto cellulare, delle ossa e degli organi della locomozione*; dai *tumori (neoplasie)* e dalle *malattie dell'apparato digerente*.

(a) Cfr. ISTITUTO CENTRALE DI STATISTICA — Statistica degli Ospedali e degli altri Istituti pubblici e privati di assistenza ospedaliera nell'anno 1932—XI — Roma, Istituto Poligrafico dello Stato, 1934—XII.

PROSPETTO XXXII. — Morti nel Regno per le cause sotto indicate, dopo atto operatorio, nel 1933.

NUMERI DELL'ELENCO NOSOLOGICO	CAUSE DI MORTE (a)	Su 1 000 MORTI PER CIASCUNA CAUSA
	Complesso	15.5
1, 2	Febbre tifoidea (tifo addominale) e paratifi	3.4
7	Morbillo	0.3
8	Scarlattina	1.5
10	Difterite	39.8
11	Influenza	0.7
23	Tubercolosi dell'apparato respiratorio (compresi i gangli tracheo-bronchiali)	1.1
dal 24 al 32	Ogni altra forma di tubercolosi	13.3
38	Malaria	2.0
4, 5, 12, 13, dal 15 al 22, 33, 35, 36, 37, dal 39 al 44 dal 45 al 53	Altre malattie infettive e parassitarie.	11.1
54, 55	Cancri ed altri tumori maligni	48.5
57, 58	Tumori non maligni o il cui carattere maligno non è specificato.	358.5
59	Reumatismo cronico e gotta	0.8
56, dal 60 al 74, 76, 77	Diabete mellito	9.2
80, 83	Altre malattie generali e avvelenamenti cronici	7.1
78, 79, 81, dall'84 all'89	Atassia locomotrice e paralisi progressiva degli alienati	1.8
dal 90 al 95	Altre malattie del sistema nervoso e degli organi dei sensi	17.1
dal 96 al 103	Malattie del cuore
106	Altre malattie dell'apparato circolatorio.	7.5
107, 108, 109	Bronchiti	0.2
104, 105 dal 110 al 114	Polmoniti
119, 120	Altre malattie dell'apparato respiratorio, esclusa la tubercolosi.	53.4
121	Enteriti	0.6
dal 124 al 127	Appendicite	366.1
dal 115 al 118	Malattie del fegato e vie biliari	52.6
122, 123, 128 129	Altre malattie dell'apparato digerente	159.7
130, 131, 132	Nefriti	0.7
dal 133 al 139	Altre malattie dell'apparato genito-urinario	109.1
140, 145	Setticemia ed infezioni puerperali	86.2
dal 141 al 144 dal 145 al 150	Altre malattie della gravidanza, parto e puerperio	236.8
dal 151 al 156	Malattie della pelle, del tessuto cellulare, delle ossa e degli organi della locomozione (esclusa la tubercolosi ed il reumatismo)	161.9
dal 157 al 161	Debolezza congenita, vizi di conformazione congeniti, nascita prematura ed altre malattie speciali dell'infanzia (esclusi i nati morti)	2.4
dal 163 al 171	Suicidio	6.7
dal 172 al 175	Omicidio	82.6
dal 176 al 198	Morte violenta e accidentale, escluso il suicidio e l'omicidio	27.6

(a) Non sono state indicate quelle cause per le quali, nell'anno 1933, non si verificarono casi di morte dopo atto operatorio.

PROSPETTO XXXIII. — Morti dopo atto operatorio, nei Compartimenti e nel Regno, nel 1933. (Cifre proporzionali a 1 000 morti in ciascuna classe di cause).

CLASSI DI CAUSE DI MORTE	Piemonte	Liguria	Lombardia	Venezia Tridentina	Veneto	Venezia Giulia e Zara	Emilia	Toscana	Marche	Umbria
Complesso	23.2	18.1	18.9	19.8	25.6	28.0	23.7	18.0	17.3	25.9
Malattie infettive e parassitarie	7.9	5.6	5.8	5.6	8.9	7.8	8.4	6.0	9.8	15.9
Tumori (neoplasie)	83.1	52.7	61.4	53.1	72.5	95.4	62.7	41.8	53.5	77.5
Malattie reumatiche, della nutrizione, delle ghiandole endocrine, del sangue; e avvelen. cronici	19.1	7.8	7.8	4.5	10.2	9.5	6.6	4.9	2.7	—
Malattie del sistema nervoso e degli organi dei sensi	3.6	5.4	3.2	6.1	8.3	15.9	5.4	4.9	1.7	2.6
Malattie dell'apparato circolatorio	2.8	0.9	1.9	2.8	1.7	3.4	1.7	—	2.0	1.8
Malattie dell'apparato respiratorio	6.4	7.4	7.0	1.3	9.8	6.8	6.5	4.9	2.5	11.2
Malattie dell'apparato digerente	97.6	72.3	51.3	95.7	114.3	123.3	118.3	99.4	88.7	131.9
Malattie dell'apparato urinario e genitale	41.2	28.2	37.4	7.8	47.4	76.1	46.7	30.6	24.7	26.1
Malattie della gravidanza, parto e puerperio	143.5	206.9	231.2	145.2	222.7	66.7	260.9	181.8	259.7	280.7
Malattie della pelle e del tessuto cellulare, delle ossa e degli organi della locomozione.	208.6	203.9	161.3	173.9	255.4	303.0	200.9	161.1	241.0	232.1
Vizi di conformazione congeniti e malattie dell'infanzia	3.4	5.0	3.3	4.0	2.0	1.1	2.3	3.3	2.0	1.7
Morti violente e accidentali	25.4	24.2	30.3	45.2	24.8	26.5	22.3	29.5	25.2	42.9

Segue: PROSPETTO XXXIII. — Morti dopo atto operatorio, nei Compartimenti e nel Regno, nel 1933. (Cifre proporzionali a 1 000 morti in ciascuna classe di cause).

CLASSI DI CAUSE DI MORTE	Lazio	Abruzzi e Molise	Campania	Puglie	Lucania	Calabrie	Sicilia	Sardegna	REGNO
Complesso	21.2	8.3	7.8	5.8	3.7	4.1	7.0	6.3	15.5
Malattie infettive e parassitarie	6.1	4.5	1.4	2.4	—	0.6	1.4	1.9	5.3
Tumori (neoplasie)	70.3	45.6	41.3	30.3	29.8	20.8	37.0	23.7	58.9
Malattie reumatiche, della nutrizione, delle ghiandole endocrine, del sangue; e avvelen. cronici	12.9	1.9	4.6	—	6.2	—	3.0	—	6.9
Malattie del sistema nervoso e degli organi dei sensi	6.2	0.6	1.8	1.1	—	0.7	0.8	1.7	3.5
Malattie dell'apparato circolatorio	1.5	0.3	0.1	1.3	1.0	0.3	0.9	1.6	1.4
Malattie dell'apparato respiratorio	6.9	1.6	1.6	1.7	0.5	0.6	1.9	4.0	4.4
Malattie dell'apparato digerente	80.6	20.6	15.9	11.3	4.3	9.9	13.9	11.5	47.4
Malattie dell'apparato urinario e genitale	28.6	19.5	13.3	12.7	3.2	5.9	14.4	17.4	26.4
Malattie della gravidanza, parto e puerperio	209.6	138.9	178.0	132.7	132.1	100.0	131.8	112.1	178.5
Malattie della pelle e del tessuto cellulare, delle ossa e degli organi della locomozione	157.7	89.3	156.7	109.1	—	38.9	110.3	58.0	161.9
Vizi di conformazione congeniti e malattie dell'infanzia	4.2	1.3	4.0	2.1	—	1.4	0.6	1.2	2.4
Morti violente e accidentali	16.0	21.8	45.1	12.6	43.5	18.9	20.6	18.6	26.3

CAPO III.

NOTIZIE PARTICOLARI SULLE MORTI VIOLENTE
E SULLE MORTI CAUSATE DA AVELENAMENTI CRONICI,
ACCIDENTALI O PROFESSIONALI.

§ 1. — Morti per causa violenta, ripartiti per sesso, durante il periodo 1887-1933. — Diamo, nel seguente prospetto, il numero dei morti nel Regno per *causa violenta accidentale*, per *omicidio* e *infanticidio* e per *suicidio*, divisi per sesso, nei decenni dal 1887 al 1916, nei settenni dal 1917 al 1930 e nei singoli anni 1931, 1932 e 1933.

PROSPETTO XXXIV. — Morti per causa violenta distinti secondo il sesso.

PERIODI	CAUSA VIOLENZA ACCIDENTALE			OMICIDIO E INFANTICIDIO (a)			SUICIDIO		
	M	F	MF	M	F	MF	M	F	MF
1887-96 (media annuale)	6 749	3 398	10 147	1 295	199	1 494	1 365	327	1 692
1897-906 »	7 104	3 634	10 738	1 192	202	1 394	1 638	443	2 081
1907-16 »	13 328	8 981	(b) 22 309	1 021	215	1 236	2 112	752	2 864
1917-23 »	8 544	3 154	11 698	1 630	234	1 914	2 005	782	2 787
1924-30 »	9 929	3 527	(c) 13 456	1 010	276	1 286	2 870	985	3 855
1931	10 425	3 510	(d) 13 935	799	278	1 077	3 142	999	4 141
1932	10 456	3 596	(d) 14 052	779	263	1 042	3 035	1 023	4 058
1933	10 167	3 429	(d) 13 596	712	257	969	2 795	917	3 712

(a) Sotto questa rubrica sono compresi, oltre gli omicidi volontari, preterintenzionali, colposi e avvenuti in duello, gli omicidi dipendenti dall'esecuzione di ordini dell'Autorità competente, i quali, a termini dell'art. 51 del Codice penale (art. 49, fino al mese di luglio 1931), possono essere non punibili.

(b) La media annuale dei morti nel periodo 1907-16 tiene conto delle vittime dei terremoti avvenuti il 28 dicembre 1908 (77283) e il 13 gennaio 1915 (30476).

(c) La media annuale dei morti nel periodo 1924-30 tiene conto delle vittime dei terremoti avvenuti il 23 luglio e il 30 ottobre 1930 (1427).

(d) Per gli anni 1931, 1932 e 1933, come per tutti gli anni precedenti indicati nel prospetto, sono compresi i decessi per causa violenta, la cui natura (suicidio, omicidio, accidente) è sconosciuta.

§ 2. — Morti per causa violenta accidentale, classificati per Compartimenti, sesso, età, specie dell'infortunio e per professioni. — *Regno.* — Nel prospetto seguente è data la mortalità nel Regno per *causa violenta accidentale*, durante il periodo d'anni corso dal 1887 al 1933. In tale prospetto, sono stati calcolati anche i numeri indici di detta mortalità, facendo uguale a 100 quella del quinquennio 1887-91. L'andamento dei numeri indici mette in evidenza come,

fatta astrazione delle vittime causate dai terremoti avvenuti negli anni 1908, 1915 e 1930, la mortalità, per tutti gli anni del periodo preso in esame, ad eccezione del 1909 e del 1918, si è mantenuta ad un livello inferiore a quello del periodo base, toccando i minimi negli anni 1921-23, nei quali il numero indice discese a 86 nel 1921, a 87 nel 1922 e a 86 nel 1923. Nel 1933 si è avuta una diminuzione della mortalità a confronto dei cinque anni antecedenti.

PROSPETTO XXXV. -- Morti per causa violenta accidentale negli anni dal 1887 al 1933.

PERIODI	MORTI PER CAUSA VIOLENTA ACCIDENTALE	PER 1.000.000 DI ABITANTI	NUMERI INDICI (mortalità del quinquennio 1887-91 = 100)	PERIODI	MORTI PER CAUSA VIOLENTA ACCIDENTALE	PER 1.000.000 DI ABITANTI	NUMERI INDICI (mortalità del quinquennio 1887-91 = 100)
1887-91 (media ann.) .	10 581	353	100	1918	12 921	365	103
1892-96 » .	9 713	313	89	1919	11 622	322	91
1897-901 » .	10 310	321	91	1920	11 318	311	88
1902-06 » .	11 165	338	96	1921	11 247	305	86
1907	11 442	341	97	1922	11 172	306	87
1908	(a) 89 170	2 636	747	1923	11 252	305	86
	(b) 11 887	351	99	1924	12 827	331	94
1909	12 943	380	108	1925	13 463	344	97
1910	11 006	320	91	1926	12 659	321	91
1911	11 088	320	91	1927	12 925	325	92
1912	10 979	313	89	1928	13 513	336	95
1913	11 244	317	90	1929	13 672	337	95
1914	11 456	319	90	1930	(a) 15 137	370	105
	(a) 42 178	1 159	328		(b) 13 710	335	95
1915	(b) 11 702	322	91	1931	(c) 13 935	338	96
	1916	11 581	315	89	1932	(c) 14 052	338
1917	12 357	348	99	1933	(c) 13 596	324	92

(a) Compresi i morti nel terremoto. (b) Esclusi i morti nel terremoto. (c) Vedi la nota (d) a pagina precedente.

Distribuzione territoriale. — La mortalità per causa violenta accidentale, in ciascun Compartimento e nel Regno, durante i trienni 1900-02, 1910-12, 1920-22, 1930-32 e nell'anno 1933, in analogia a quanto è stato fatto per le principali cause di morte, è data nei due prospetti seguenti.

PROSPETTO XXXVI-A. — Mortalità per causa violenta accidentale (per 100 000 abitanti).

COMPARTIMENTI E REGNO	1900-02	1910-12	1920-22	1930-32 (*)	1933
	medie annuali				
Piemonte	36.1	33.0	34.9	37.3	38.0
Liguria	35.1	31.6	35.6	32.8	33.7
Lombardia	32.6	34.2	32.5	38.0	36.3
Venezia Tridentina (a)	—	—	—	50.0	41.6
Veneto	29.1	30.3	33.2	32.0	30.8
Venezia Giulia e Zara (a)	—	—	—	42.2	39.2
Emilia	29.8	31.0	31.4	34.8	32.6
Toscana	28.4	27.5	29.7	30.4	30.1
Marche	33.1	33.4	32.7	39.4	32.8
Umbria	36.9	36.9	33.5	37.6	32.8
Lazio	34.5	32.8	32.1	35.8	36.8
Abruzzi e Molise	35.7	33.7	30.2	33.6	32.9
Campania	34.6	36.1	30.2	31.6	28.2
Puglie	29.7	29.4	25.4	27.6	29.2
Lucania	46.5	42.1	36.8	40.7	36.4
Calabria	34.3	34.5	27.6	32.3	30.2
Sicilia	28.7	26.4	20.9	26.5	24.8
Sardegna	29.5	27.2	25.0	33.2	30.2
REGNO	32.3	31.8	30.3	33.8	32.4

PROSPETTO XXXVI-B. — Numeri indici della mortalità per causa violenta accidentale (b).

COMPARTIMENTI E REGNO	triennio 1900-02 = 100				mortalità del Regno = 100				
	1910-12	1920-22	1930-32	1933	1900-02	1910-12	1920-22	1930-32	1933
	medie annuali								
Piemonte	91	97	103	105	112	104	115	111	117
Liguria	90	102	93	96	109	99	118	97	104
Lombardia	105	100	117	111	101	108	107	113	112
Venezia Tridentina	—	—	—	—	—	—	—	148	129
Veneto	104	114	110	106	90	95	110	95	95
Venezia Giulia e Zara	—	—	—	—	—	—	—	125	121
Emilia	104	105	117	109	92	97	104	103	101
Toscana	97	105	107	106	88	87	98	90	93
Marche	101	99	110	99	103	105	108	108	101
Umbria	100	91	102	89	114	116	111	111	101
Lazio	95	93	104	107	107	103	106	106	114
Abruzzi e Molise	94	84	94	92	111	106	100	100	102
Campania	104	87	91	81	107	114	100	94	87
Puglie	99	86	93	99	92	92	84	82	90
Lucania	91	79	88	78	144	132	121	121	112
Calabria	101	80	94	88	106	109	91	96	93
Sicilia	92	73	92	87	89	83	69	78	77
Sardegna	92	85	113	103	91	86	83	98	93
REGNO { vecchi confini (c)	99	94	103	99	100	100	100		
{ attuali confini								100	100

(*) Esclusi i morti nei terremoti avvenuti il 23 luglio e il 30 ottobre 1930.

(a) Veggasi la nota (a) a pag. 9*.

(b) Veggasi la nota (a) a pag. 10*.

(c) Veggasi la nota (b) a pag. 10*.

Dall'esame del prospetto (XXXVI-B) si rileva che per il Regno, nei vecchi confini, il numero indice della mortalità per *causa violenta accidentale* è sceso da 100 (triennio 1900-02) a 99 nel 1910-12 e nell'anno 1933, e a 94 nel 1920-22, mentre nel triennio 1930-32 è salito a 103, pure escludendo le vittime dei terremoti avvenuti in luglio e in ottobre del 1930.

Nei singoli Compartimenti si nota, nell'anno 1933 a confronto del triennio base 1900-02, un aumento di detta mortalità per il Piemonte, la Lombardia, il Veneto, l'Emilia, la Toscana, il Lazio e la Sardegna; e una diminuzione per i restanti Compartimenti.

Nello stesso prospetto in cui è fatta uguale a 100 la mortalità media del Regno, si rileva che nei Compartimenti del Piemonte, della Lombardia, delle Marche, dell'Umbria, del Lazio e della Lucania, la mortalità per *causa violenta accidentale* è stata, in tutti i periodi considerati, superiore a quella del Regno (a questi Compartimenti si aggiungano, nel triennio 1930-32 e nell'anno 1933, quelli della Venezia Tridentina e della Venezia Giulia e Zara), mentre nella Toscana, nelle Puglie, nella Sicilia e nella Sardegna, ne è stata inferiore.

Età e sesso. — Solo in corrispondenza degli anni intorno ai censimenti, è possibile calcolare, con sufficiente esattezza, i quozienti specifici di mortalità per per età e sesso, il che è stato fatto anche per la mortalità per *causa violenta accidentale* nei trienni 1900-02, 1910-12, 1920-22 e 1930-32 (a). Per il 1933, invece, è stata calcolata, per ciascun sesso, la ripartizione percentuale dei morti per la suddetta causa nelle singole classi di età (prospetto seguente), dalla quale risulta che la maggiore frequenza nei maschi (228 per mille) è data nel gruppo di età da 15 a 29 anni; mentre nelle femmine (260), nel gruppo di età da 1 a 4 anni. I casi di morte di qualsiasi età per *causa violenta accidentale* sono più frequenti nel sesso maschile, e ciò può essere messo in relazione al fatto che le femmine attendono, generalmente, ad una attività che le espone a rischi molto più limitati in confronto a quelli dei maschi.

PROSPETTO XXXVII. — Morti per causa violenta accidentale (b), nell'anno 1933, classificati secondo il sesso e l'età alla morte.

ETÀ ALLA MORTE	Cifre assolute			Cifre proporzionali a 1000 morti per causa violenta accidentale, di età nota		
	M	F	MF	M	F	MF
fino a 1 anno	116	87	203	11.5	25.5	15.0
1-4 anni	1 204	887	2 091	119.0	259.6	154.5
5-14 »	1 021	470	1 491	100.9	137.5	110.1
15-29 »	2 303	318	2 621	227.6	93.1	193.6
30-39 »	1 109	180	1 289	109.6	52.7	95.2
40-49 »	1 055	186	1 241	104.2	54.4	91.7
50-59 »	1 163	238	1 401	114.9	69.7	103.5
60-69 »	1 032	363	1 395	102.0	106.2	103.1
70- ^(a)	1 117	688	1 805	110.4	201.3	133.3
Ignota	9	—	9			
In complesso . . .	10 129	3 417	13 546	1000.0	1000.0	1000.0

(a) Cfr. ISTITUTO CENTRALE DI STATISTICA. — *Statistica delle Cause di morte negli anni 1931 e 1932* — Parte I — Introduzione, pag. 91*.

(b) Esclusi i decessi per causa violenta, la cui natura (suicidio, omicidio, accidente) è sconosciuta.

Cause. — Fra le cause più frequenti delle *morti accidentali* avvenute sia nei maschi sia nelle femmine, durante gli anni 1932 e 1933, si notarono le lesioni da caduta o schiacciamento, gli annegamenti e le ustioni, queste ultime specialmente nel sesso femminile.

PROSPETTO XXXVIII. — Morti per causa violenta accidentale, negli anni 1932 e 1933, classificati secondo il sesso e la specie dell'infortunio.

CAUSE DELLE MORTI ACCIDENTALI (a)	MORTI PER CAUSA VIOLENTA ACCIDENTALE (b)				CIFRE PROPORZIONALI A 1000 MORTI PER QUALSIASI CAUSA ACCIDENTALE			
	1932		1933		1932		1933	
	M	F	M	F	M	F	M	F
Morsi o punture d'animali velenosi	8	7	9	3	0,8	1,9	0,9	0,9
Avvelenamento da alimenti guasti	31	41	25	30	3,0	11,4	2,5	8,8
Assorbimento di gas tossici	107	37	90	32	10,3	10,3	8,9	9,4
Altri avvelenamenti acuti, eccettuati quelli da gas	79	57	89	66	7,6	15,9	8,8	19,3
Per incendio	59	59	65	68	5,7	16,4	6,4	19,9
Per ustioni (diverse da quelle per in- cendio)	901	1 055	871	985	86,5	293,9	86,0	288,3
Per soffocazione meccanica	46	31	58	39	4,4	8,6	5,7	11,4
Per annegamento	1 362	395	1 226	368	130,7	110,0	121,0	107,7
Per trauma da arma da fuoco (escluse le ferite di guerra)	228	30	154	30	21,9	8,4	15,2	8,8
Per trauma da arma da punta o da taglio (escluse le ferite di guerra)	41	8	37	10	3,9	2,2	3,7	2,9
Per lesioni da caduta, schiacciamento, frana	6 604	1 701	6 529	1 634	633,7	473,8	644,6	478,2
Per cataclisma (c)	—	—	5	7	—	—	0,5	2,0
Per violenze di animali	214	26	186	19	20,5	7,2	18,4	5,6
Per freddo eccessivo	159	22	175	29	15,3	6,1	17,3	8,5
Per caldo eccessivo	69	12	68	19	6,6	3,3	6,7	5,6
Per fulmine	92	37	94	29	8,8	10,3	9,3	8,5
Per accidenti dovuti alla corrente elettrica	177	18	160	13	17,0	5,0	15,8	3,8
Per altri accidenti:								
a) corpi estranei	39	26	19	17	3,7	7,2	1,9	5,0
b) altri	206	28	269	19	19,8	7,8	26,6	5,6
In complesso	10 422	3 590	10 129	3 417	1000,0	1000,6	1000,0	1000,0

(a) Delle morti accidentali in istato d'ubriachezza, che nelle statistiche a tutto l'anno 1923 venivano classificate in una sola voce, a partire dal 1924 si è fatta la distinzione di quelle avvenute per avvelenamento acuto da alcool, da quelle per infortunio causato dall'ubriachezza. Le prime sono state messe nella voce «*alcoolismo acuto*» (n. 180 dell'Elenco nosologico adottato dal 1924 al 1930), e nella voce «*alcoolismo acuto e cronico*» (n. 75 del nuovo Elenco nosologico adottato dal 1931), non facendo così più parte del gruppo delle *morti violente accidentali*; le seconde sono state classificate nei rispettivi infortuni, come è indicato qui appresso:

Morti per infortunio causato dall'ubriachezza.
(Compresi nelle cifre rispettive del prospetto soprastante)

SPECIE DELL'INFORTUNIO	1932		1933	
	M	F	M	F
Per soffocazione meccanica	—	—	1	—
Annegamento	2	—	2	—
Freddo	7	—	9	—
Caduta	28	—	10	—
Ustioni, escluse le morti per incendio	—	2	1	—

(b) Esclusi i decessi per causa violenta, la cui natura (suicidio, omicidio, accidente) è sconosciuta.

(c) Terremoto avvenuto il 26 settembre 1933 nelle Provincie di Chieti e Pescara.

Infortunî sul lavoro. — A cominciare dall'anno 1926, si è fatto lo spoglio dei casi di morte per *causa violenta accidentale*, indicata come avvenuta per *infortunio sul lavoro*.

Tale notizia non era stata richiesta nelle schede di morte, però, essendosi notato che in alcune schede essa era aggiunta, si ritenne opportuno, per gli anni dal 1926 al 1930, di esaminare a parte tali schede, pur riconoscendo che esse non rappresentavano che una piccola parte delle morti che possono essere considerate come dipendenti da *infortunî sul lavoro*; ed infatti, dallo spoglio delle schede di morte negli anni 1931, 1932 e 1933, sulle quali venne esplicitamente richiesta la suddetta notizia, si sono ottenuti i dati riportati nel seguente prospetto, che sono di gran lunga superiori a quelli degli anni antecedenti. Nel 1931, le morti dichiarate come avvenute per *infortunio sul lavoro* rappresentavano, nei maschi, il 23 % dei casi di morte per *causa violenta accidentale*, nel 1932 tale proporzione è stata del 25 % e nel 1933, del 24 %. Nelle femmine, come è ovvio, la proporzione è molto più bassa; essa, nei tre suddetti anni, rappresenta soltanto il 5 %.

Le cause più frequenti delle morti per *infortunî sul lavoro*, per i maschi, sono, in genere, le cadute o gli schiacciamenti, gli accidenti dovuti a corrente elettrica, le violenze di animali, l'annegamento, l'assorbimento di gas tossici e le ustioni.

PROSPETTO XXXIX. — Morti per causa violenta accidentale, indicate come dipendenti da infortunio sul lavoro, negli anni 1931, 1932 e 1933.

SPECIE DELL'INFORTUNIO	1931		1932		1933	
	M	F	M	F	M	F
Morsi o punture d'animali velenosi	—	—	I	—	2	—
Assorbimento di gas tossici	53	I	42	I	42	2
Altri avvelenamenti acuti, eccettuati quelli da gas .	—	I	2	I	I	—
Per incendio	6	I	2	I	3	—
Per ustioni (diverse da quelle per incendio)	38	5	63	7	38	8
Per soffocazione meccanica	4	—	4	—	4	—
Per annegamento	58	13	99	15	68	8
Per trauma da arma da fuoco (escluse le ferite di guerra)	8	—	22	I	9	—
Per trauma da arma da punta o da taglio (escluse le ferite di guerra)	10	—	21	3	11	I
Per lesioni da caduta, schiacciamento, frana . . .	1 702	118	2 006	123	1 857	129
Per violenze di animali	85	8	97	7	81	4
Per freddo eccessivo	5	—	3	—	7	—
Per caldo eccessivo	93	12	9	—	8	2
Per fulmine	30	—	26	5	30	3
Per accidenti dovuti alla corrente elettrica	111	2	95	—	87	2
Per altri accidenti:						
a) corpi estranei	—	—	3	—	—	—
b) altri	119	3	119	6	144	2
In complesso	2 322	164	2 614	170	2 392	161

Infortunî causati da mezzi di trasporto. — Con l'anno 1911 furono incominciate le ricerche circa il numero dei morti per infortunî dovuti ad automobili e biciclette, e, negli anni successivi, tali ricerche furono estese a tutti i mezzi meccanici di trasporto.

PROSPETTO XL. — Morti per infortunio causato da mezzi meccanici di trasporto, negli anni dal 1919 al 1933.

MEZZI DI TRASPORTO	1919		1920		1921		1922		1923		1924		1925		1926	
	M	F	M	F	M	F	M	F	M	F	M	F	M	F	M	F
Automobile	249	57	204	51	150	40	169	34	159	57	280	83	283	105	448	107
Bicicletta	16	5	12	9	18	9	6	6	11	8	59	15	64	8	81	20
Motocicletta	16	3	12	3	18	4	13	3	13	5	05	8	75	13	125	10
Ferrovia	385	33	272	57	265	50	225	49	172	43	290	57	242	53	312	61
Tramvia	144	27	173	39	146	29	91	20	88	8	110	26	84	29	151	34
Autocarro	115	20	108	14	69	17	39	17	52	7	55	5	60	10	108	13
Ascensore	1	1	3	1	1	—	—	—	2	—	—	—	5	2	2	1
Velivolo	50	—	13	—	20	2	24	—	14	—	3	—	1	3	—	—
di cui per precipitazione	48	—	13	—	14	1	23	—	13	—	40	1	3	1	38	—
Teleferica	—	—	—	—	—	—	—	—	—	—	—	—	—	—	1	—
Funicolare	—	—	—	—	—	—	—	—	—	—	—	—	—	—	1	—
Motoscafo	—	—	—	—	—	—	—	—	—	—	—	—	—	—	1	—
In complesso	976	146	797	174	687	151	567	129	511	128	908	195	878	221	1267	254
	1122		971		838		696		639		1103		1099		1521	
Numeri indici (1919 = 100)	100		87		75		62		57		68		68		130	
Cifre proporzionali a 1 000 000 di abit.	31,11		26,70		22,72		19,03		17,33		28,44		28,10		38,54	
Numeri indici (proporzione dei morti ad un milione di abit. nel 1919 = 100).	100		86		73		61		56		91		90		124	

Segue: PROSPETTO XL. — Morti per infortunio causato da mezzi meccanici di trasporto, negli anni dal 1919 al 1933.

MEZZI DI TRASPORTO	1927		1928		1929		1930		1931		1932		1933	
	M	F	M	F	M	F	M	F	M	F	M	F	M	F
Automobile	547	150	707	183	762	204	962	252	1091	233	1164	287	1342	300
Bicicletta	144	19	140	21	137	19	181	29	219	35	258	38	259	46
Motocicletta	185	13	195	36	176	13	236	39	220	40	282	42	360	44
Ferrovia	345	67	383	48	351	55	378	91	328	75	351	59	322	79
Tramvia	170	42	134	34	142	53	154	37	134	29	133	31	140	30
Autocarro	124	9	147	22	182	26	193	37	193	31	276	39	391	61
Ascensore	5	1	6	2	3	1	7	—	2	—	3	—	3	—
Velivolo	68	—	48	—	59	1	74	3	76	1	92	3	33	—
di cui per precipitazione	64	—	48	—	57	—	72	1	71	—	79	3	31	—
Teleferica	8	—	8	—	8	—	10	1	5	—	4	1	4	1
Funicolare	—	—	—	—	—	—	—	1	1	—	—	—	—	—
Motoscafo	—	—	11	2	—	—	1	—	—	—	—	—	—	—
In complesso	1596	301	1779	348	1820	372	2196	490	2269	444	2563	500	2821	561
	1897		2127		2192		2686		2713		3063		3382	
Numeri indici (1919 = 100)	160		190		195		239		242		273		301	
Cifre proporzionali a 1 000 000 di abit.	47,65		52,91		54,06		65,69		65,89		73,59		80,50	
Numeri indici (proporzione dei morti ad un milione di abit. nel 1919 = 100).	153		170		174		211		212		237		259	

Gli infortuni derivati da mezzi meccanici di trasporto, che erano andati diminuendo dal 1919 al 1923 (da 31,11 morti per ogni milione di abitanti nel 1919 a 17,33 nel 1923), risalirono sensibilmente nel 1924 e nel 1925 (28,44 per ogni milione di abitanti nel 1924 e 28,10 nel 1925), e più ancora dal 1926 al 1933, tantochè, in questo ultimo anno, essi raggiunsero la proporzione di 80,50 per ogni milione

di abitanti. In questi ultimi otto anni si nota un forte aumento nelle morti causate dall'uso delle automobili, biciclette e motociclette, in confronto agli anni precedenti presi in esame.

Natura del veleno nei casi di avvelenamento. Per le morti dovute ad *avvelenamento acuto accidentale*, si è fatta un'indagine particolareggiata circa le sostanze venefiche che produssero la morte. Nel prospetto seguente sono riferiti i casi avvenuti negli anni 1931, 1932 e 1933.

PROSPETTO XLI. — Morti per avvelenamento acuto accidentale, negli anni 1931, 1932 e 1933, classificati per sesso e secondo la natura del veleno.

NATURA DEI VELENI (a)	1931		1932		1933		NATURA DEI VELENI (a)	1931		1932		1933	
	M	F	M	F	M	F		M	F	M	F	M	F
Acido acetico	1	1	—	—	2	—	Morfina	1	—	—	1	—	1
Acido cianidrico : <i>acido cianidrico o cianuri</i> <i>(senza altra indicazione)</i> <i>ingestione di mandorle amare o semi di pesche</i>	3	—	1	—	4	1	Nicotina	1	—	—	—	—	1
Acido cloridrico	2	1	1	—	2	—	Oppio	—	—	1	—	2	1
Acido fenico	4	—	4	1	4	—	Ossido di carbonio : <i>ossido di carbonio (senza</i> <i>altra indicazione)</i>	52	13	60	19	44	18
Acido nitrico	1	—	—	—	—	—	<i>braciere di carbone e combustibile di legna</i>	—	—	1	—	—	—
Acido solfidrico : <i>acido solfidrico (senza altra</i> <i>indicazione)</i> <i>in pozzi o fogne</i>	4	—	—	—	1	—	<i>stufa guasta</i>	—	2	—	—	—	—
Acido solforico	5	7	12	6	5	1	<i>gas illuminante</i>	14	10	13	6	5	10
Acidi non specificati	—	1	—	—	—	—	<i>fermentazione di mosto</i>	1	—	4	—	6	1
Aconito	—	1	—	—	—	—	Petrolio	—	1	1	—	—	1
Alcool denaturato	1	—	—	—	—	—	Piombo e suoi derivati	—	—	—	—	—	2
Ammoniaca	3	1	3	1	1	—	Rame : <i>solfato</i>	3	3	2	1	5	1
Anatossina difterica	—	—	—	—	(b) 6	(c) 14	<i>sali non specificati</i>	1	—	—	1	—	1
Anidride solforosa	2	—	—	—	3	—	Ricino (semi e ricinina)	1	3	—	—	—	1
Arsenico e suoi preparati	1	1	2	1	2	6	Soda e potassa	7	2	8	6	3	3
Belladonna e atropina	—	—	3	—	—	—	Solfato di sodio	—	—	—	1	—	—
Benzina	1	—	—	—	1	2	Solfuro di carbonio	4	—	4	1	1	1
Bismuto	—	—	1	—	—	—	Sostanze alimentari : <i>funghi velenosi</i>	18	14	22	31	17	24
Chinina (sali di)	18	14	18	14	19	11	<i>carne insaccata</i>	2	2	5	6	3	2
Cicuta	1	2	3	1	—	—	<i>altre sostanze alimentari alterate</i>	7	2	4	4	5	4
Clorato di potassio	—	—	—	—	—	1	Sostanze ipnotiche non specificate	2	4	—	—	1	2
Cloro	1	—	—	—	—	—	Stramonio	—	—	1	—	—	—
Cloroformio	—	1	—	—	—	1	Stricnina	1	3	1	—	3	2
Creolina	2	—	2	—	1	—	Strofantio	—	—	1	—	—	—
Dial	—	1	—	—	—	—	Tetracloruro di carbonio	—	—	—	—	1	—
Digitale	1	—	1	—	—	—	Trementina	—	1	—	—	—	—
Fosforo	—	—	—	—	—	1	Veronal	4	—	1	2	4	1
Fosgene	—	—	—	—	1	—	Zinco (cloruro di zinco)	1	—	—	—	—	—
Gas irrespirabili o tossici (non specificati) : <i>gas irrespirabili o tossici</i> <i>(non specificati)</i> <i>di miniera</i> <i>da scoppio di granata asfis.</i>	49	2	15	10	22	3	Veleni non specificati : <i>preparati e sostanze varie non ben precisati</i> <i>sostanze non indicate</i>	2	6	6	4	8	1
Infuso di foglie di olandro	—	—	—	1	—	—	Morsi o punture di animali velenosi :	4	10	3	4	7	6
Iodio	1	—	—	—	—	—	<i>api</i>	—	—	1	—	—	—
Kalmine	—	—	—	1	—	—	<i>scorpione</i>	1	—	—	—	—	1
Lisolo	—	—	1	—	—	—	<i>tarantola</i>	1	—	—	—	—	—
Mercurio : <i>sublimato corrosivo</i> <i>altri sali e preparati non specificati</i>	5	7	3	7	5	5	<i>vespe</i> <i>vipera o serpenti velenosi non specificati</i>	1	—	1	1	—	—
Mirbana	1	—	1	—	—	—	In complesso	243	118	225	142	213	131

(a) Sono stati indicati tutti i veleni che erano specificati nelle schede di morte.

(b) Casi di morte avvenuti in due Comuni della Provincia di Venezia.

(c) Di cui 13 avvenuti in quattro Comuni della Provincia di Venezia, ed 1 in Provincia di Varese.

Poichè è di comune constatazione che alcuni avvelenamenti accidentali, quali, ad esempio, quelli per ossido di carbonio, per acido solfidrico, ecc., possono verificarsi in circostanze diverse, si è tenuto conto, a cominciare dall'anno 1928, negli

spogli delle schede di morte, delle notizie che a tale riguardo figuravano nelle schede stesse. E per quanto tali circostanze siano state annotate solo raramente, tuttavia risulta che, nel complesso del triennio 1931-33, nel quale si verificarono 15 casi di avvelenamento per acido cianidrico, per 6 di essi venne indicato, sulle schede, che la morte fu dovuta a ingestione di mandorle amare o semi di pesche; sopra 18 avvelenamenti per acido solfidrico, durante il suddetto triennio, 13 avvennero in fogne o pozzi e per 5 non venne data alcuna notizia; sopra 279 avvelenamenti per ossido di carbonio, le circostanze diverse in cui essi si verificarono vennero specificate soltanto per 73 casi, e cioè: 1 per gas esalato da braci di carbone o da combustione di legna, 58 per fughe di gas illuminante, 12 per fermentazione di mosto e 2 per stufe guaste; su 172 avvelenamenti per sostanze alimentari, soltanto 20 furono dovuti a botulismo, 126 a ingestioni di funghi velenosi e 26 ad altre sostanze alimentari alterate.

È da notare la frequenza, in tutti e tre gli anni, delle morti per gas irrespirabili o tossici non specificati, per ossido di carbonio, per avvelenamento da alimenti guasti e da funghi, da sostanze medicinali, quali i sali di chinina, i sali o preparati di mercurio e di rame; e quella da sostanze largamente adoperate per uso domestico, come l'acido cloridrico, il petrolio, la soda e la potassa. Le sostanze e i preparati medicinali ad azione ipnotica (morfina, oppio, ecc.) non danno, invece, un numero elevato di morti *accidentali per avvelenamento*.

Professioni. — La tavola IX dà, per l'anno 1933, il numero dei morti, in età da 15 anni in poi, classificati secondo le cause di morte, la professione o condizione ed il sesso.

Per calcolare correttamente i quozienti di mortalità per *causa violenta accidentale* in ciascuna categoria professionale, si dovrebbe mettere in rapporto il numero dei morti per detta causa, distinti secondo la professione, al numero totale dei viventi della stessa categoria professionale, ma, dati i criteri diversi coi quali sono classificati secondo le singole professioni tanto i viventi censiti quanto i morti in ciascun anno, non è possibile istituire tale rapporto.

In mancanza di tali quozienti, e con ogni riserva nei riguardi del diverso grado di esposizione al rischio degli appartenenti alle varie categorie professionali, si può avere un'idea delle pericolosità di una data professione, in maniera molto meno corretta, cercando di conoscere quanti morti per *causa violenta accidentale* vi siano in una data categoria professionale su 1000 morti per ogni causa, della stessa categoria professionale.

Nel prospetto seguente sono riportate le dette proporzioni per i maschi, in età da 15 anni in poi, morti nel Regno per *causa violenta accidentale*, dalle quali appare che gli infortuni mortali sono stati, nel 1933, molto frequenti nei sottufficiali e soldati di terra, di mare e d'aria, compresa la Regia Guardia di Finanza e le varie Milizie; negli operai chimici in genere; nei minatori, cavatori e solfatai; nei ferrovieri, tramvieri, conduttori di automobili e addetti ai trasporti aerei; negli Ufficiali di terra, di mare e d'aria; negli studenti; negli operai non specificati; nei metallurgici, meccanici e elettricisti; nei cocchieri e carrettieri; nei muratori, imbianchini, manovali e braccianti. Un andamento quasi analogo si è verificato anche negli anni precedenti.

PROSPETTO XLII. — Maschi, in età da 15 anni in poi, morti per causa violenta accidentale, classificati per professione o condizione, negli anni 1932 e 1933.

CLASSE (a)	CATEGORIA (a)	SOTTOCATEGORIA (a)	PROFESSIONE O CONDIZIONE	MORTI PER CAUSA VIOLENTA ACCIDENTALE (b)		CIFRE PROPORZIONALI A 1000 MASCHI MORTI IN ETÀ DA 15 ANNI IN POI DELLA STESSA PROFESSIONE (c)	
				1932	1933	1932	1933
1	1	1 e 2	Agricoltori di ogni specie	3 232	2 977	32.7	32.1
2	1	o	Industriali, commercianti	180	183	29.3	30.9
3	1	o	Venditori di derrate alimentari, merci varie e non specificate	113	101	30.7	29.3
3	2	o	Esercenti	24	32	19.9	29.6
3	3	o	Commissionari, rappresentanti	53	84	29.9	46.8
4	1	o	Minatori, cavarori, ecc.	133	173	117.9	162.3
4	2	o	Falegnami, verniciatori, ecc.	235	227	39.4	40.8
4	3	1-2-3-4	Addetti alla macellazione e conservazione delle carni, ai forni, ai pastifici, alla lavorazione del latte e alle industrie alimentari	133	104	48.8	40.6
4	4	1 e 2	Conciatori, pellai, calzolari, guantai, ecc.	109	109	23.0	24.7
4	5	1 e 2	Metallurgici, meccanici, elettricisti, ecc.	473	530	73.5	83.4
4	6	o	Argentieri, orefici, ecc.	14	15	32.0	34.2
4	7	1 e 2	Asfaltisti, fornaciai, ceramisti, vetrai, ecc.	36	21	43.5	27.6
4	8	1 e 2	Muratori, imbianchini, manovali, braccianti, ecc.	899	939	61.8	65.9
4	9	1 e 2	Addetti all'industria tessile e a manifatture tessili	41	36	35.6	32.7
4	10	1 e 2	Addetti all'industria del vestiario e all'arredamento	44	47	21.1	23.0
4	11	1 e 2	Addetti alle industrie chimiche e manifattura tabacchi	13	18	84.4	163.6
4	12	1 e 2	Addetti alle industrie poligrafiche e della carta	32	28	45.5	43.1
4	13	o	Operai non specificati	276	327	73.6	85.2
5	1	o	Cocchieri, carrettieri, ecc.	269	218	87.4	74.6
5	2	o	Ferrovieri, tramvieri, conduttori di automobili, addetti ai trasporti aerei	249	214	126.1	107.3
5	3	o	Marinai, barcaioi, pescatori, ecc.	96	63	54.6	38.8
6	1	1 e 2	Addetti alla cura e alla acconciatura della persona	28	28	22.7	22.5
6	2 e 3	o	Addetti ai servizi domestici, garzoni e camerieri addetti ai servizi pubblici	137	100	45.8	35.7
6	4	1	Facchini, spazzini, cantonieri	104	112	48.2	53.9
6	4	2	Venditori ambulanti, saltimbanchi, venturieri	54	58	34.1	39.0
7	1	o	Personale subalterno dello Stato e di altri Enti pubblici	35	38	39.4	48.9
8	1 e 2	o	Esercito, marina, aeronautica, guardie di finanza e milizia (esclusi gli Ufficiali)	167	140	154.9	179.5
8	3	o	Altri Corpi armati dello Stato e di Enti pubblici	25	20	60.5	51.0
9	1	1 e 2	Culto cattolico e altri culti	22	19	14.9	13.1
9	2	1	Insegnanti	14	12	24.0	21.5
9	2 e 4	2	Professioni liberali e arti belle	69	69	26.9	27.8
9	3	o	Arti sanitarie	26	31	26.7	29.8
10	1-2-3	1 e 2	Ufficiali di terra, di mare e d'aria	30	23	112.4	105.5
10	4	o	Impiegati pubblici e privati	190	176	34.7	33.6
10	5	o	Pensionati	125	146	11.9	13.6
11	1	o	Proprietari e benestanti	149	124	16.4	14.5
12	1	o	Studenti	87	87	80.0	86.4
12 e o	3 e 4	1 a 5	Disoccupati, invalidi, ricoverati, mendicanti, professione ignota	152	150	21.6	21.2
			In complesso	8 068	7 779	38.0	38.4

(a) Cfr. ISTITUTO CENTRALE DI STATISTICA: «Nomenclatura professionale» — Roma, Stabilimento Poligrafico per l'Amministrazione dello Stato, 1928-VII.

(b) Esclusi i decessi per causa violenta, la cui natura (suicidio, omicidio, accidente) è sconosciuta.

(c) Escluse le morti per cause non determinate (classe XVIII) del nuovo Elenco nosologico adottato dal 1931.

A complemento delle notizie già date, circa la mortalità per causa violenta accidentale, aggiungiamo che essa, nel 1931, nel 1932 e nel 1933, è stata, nel complesso dei Comuni capiluoghi di Provincia del Regno, superiore a quella degli altri Comuni.

§ 3. — Morti causate da avvelenamenti cronici e intossicazione. —

Giova ricordare che tra le morti per malattie ordinarie sono comprese, a partire dall'anno 1924, anche quelle causate da *avvelenamento cronico* da *sostanze minerali* e da *sostanze organiche* (escluso l'*alcoolismo cronico*).

Per l'importanza che può avere una conoscenza più profonda della frequenza degli *avvelenamenti cronici* e delle caratteristiche che li accompagnano, si è ritenuto opportuno approfondirne l'esame, ed, a cominciare dall'anno 1926, essi sono stati classificati anche secondo le età e la professione o condizione dei morti e la natura della sostanza tossica.

Dal prospetto seguente risulta la frequenza degli *avvelenamenti cronici*, per gli anni dal 1931 al 1933.

PROSPETTO XLIII. — Morti per avvelenamento cronico e intossicazione. negli anni dal 1931 al 1933.

NUMERI DELL'ELENCO NOSOLOGICO	AVVELENAMENTO CRONICO	1931		1932		1933	
		M	F	M	F	M	F
76	da sostanze organiche (<i>escluso l'alcoolismo cronico</i>)	5	9	21	3	3	5
77	da sostanze minerali	29	1	30	—	29	2

Gli *avvelenamenti cronici* da *sostanze minerali*, che furono in numero di 45 nel 1926, discesero a 34 nel 1927 ed a 28 nel 1928, risalirono a 37 nel 1929, ridiscendendo a 30 in ciascuno degli anni dal 1930 al 1932 e a 31 nel 1933. Il numero dei morti per *avvelenamento cronico* da *sostanze organiche* si mantenne pressochè costante nel sessennio 1926-31, mentre è sensibilmente aumentato nel 1932 e diminuito notevolmente nel 1933, rispetto agli anni precedenti a partire dal 1926.

Dai due prospetti seguenti risultano le sostanze venefiche, l'età e il sesso dei morti per *avvelenamenti cronici*, durante gli anni 1931, 1932 e 1933.

Nel primo di essi, che dà pure, per ogni gruppo di età, la distinzione dei morti per *avvelenamento cronico* da *sostanze minerali* a causa professionale, appare costante, nel triennio 1931-33, la maggior frequenza assoluta di tali morti nei gruppi di età al di sopra dei 39 anni, il che è facilmente spiegabile con la natura delle lesioni determinate dagli avvelenamenti per piombo, che sono compatibili con la vita, quando esse si siano limitate ad organi non vitali e cessi l'esposizione all'avvelenamento. È da notare, però, che anche al di sotto dei 40 anni si trovano casi di morte per la causa in esame. Prevalentemente il piombo risulta come causa determinante di *avvelenamenti cronici* mortali per le *sostanze minerali*.

Per le sostanze organiche (prospetto XLV) risultano, con un maggior numero assoluto di morti, la morfina (11 casi nel 1931, 14 nel 1932 e 5 nel 1933) cui seguono, la nicotina, gli stupefacenti senza altra indicazione, l'oppio, l'eroina e la paramorfina: non si sono verificati, nel triennio 1931-33, morti per *avvelenamento cronico* da cocaina.

In quanto all'età, gli *avvelenamenti* da *sostanze organiche* sono più frequenti da 40 anni in poi; e ciò è in rapporto, sia alla lentezza con cui queste sostanze determi-

nano nell'organismo umano alterazioni tali da condurre a morte, sia alla maggior frequenza con la quale nelle età avanzate si verificano malattie a lungo decorso, che inducono gli ammalati all'uso dell'oppio e dei suoi derivati.

PROSPETTO XLIV. — Morti per avvelenamento cronico da sostanze minerali, negli anni 1931, 1932 e 1933, classificati secondo l'età alla morte, la natura del veleno ed il sesso (*).

ETÀ ALLA MORTE		NATURA DEL VELENO											
		Piombo						Mercurio		Ossido di rame			
		1931		1932		1933		1932		1932			
		M	F	M	F	M	F	M	F	M	F		
Da 15 a 19 anni	Totale	1	—	—	—	—	—	—	—	—	—	—	—
	di cui indicati come professionali	—	—	—	—	—	—	—	—	—	—	—	—
» 20 a 24 »	Totale	1	—	—	—	1	—	—	—	—	—	—	—
	di cui indicati come professionali	1	—	—	—	1	—	—	—	—	—	—	—
» 25 a 29 »	Totale	1	—	1	—	1	—	—	—	—	—	—	—
	di cui indicati come professionali	1	—	1	—	1	—	—	—	—	—	—	—
» 30 a 39 »	Totale	3	—	3	—	5	—	—	—	—	—	1	—
	di cui indicati come professionali	2	—	3	—	4	—	—	—	—	—	1	—
» 40 a 49 »	Totale	9	—	5	—	5	1	—	1	—	—	—	—
	di cui indicati come professionali	8	—	4	—	5	—	—	1	—	—	—	—
» 50 a 59 »	Totale	6	1	7	—	9	1	—	—	—	—	—	—
	di cui indicati come professionali	5	—	7	—	9	—	—	—	—	—	—	—
» 60 a 69 »	Totale	6	—	10	—	7	—	—	—	—	—	—	—
	di cui indicati come professionali	3	—	9	—	5	—	—	—	—	—	—	—
» 70-00	Totale	2	—	1	—	1	—	—	1	—	—	—	—
	di cui indicati come professionali	2	—	1	—	1	—	—	—	—	—	—	—
In complesso . . .	Totale	29	1	27	—	29	2	—	2	—	—	1	—
	di cui indicati come professionali	22	—	25	—	26	—	—	1	—	—	1	—

PROSPETTO XLV. — Morti per avvelenamento cronico da sostanze organiche, negli anni 1931, 1932 e 1933 (a), classificati secondo l'età alla morte, la natura del veleno ed il sesso.

ETÀ ALLA MORTE (b)		NATURA DEL VELENO										IN COMPLESSO			
		Oppio senza altra indicazione		Morfina		Paramorfina		Eroina		Nicotina				Stupefacente senza altra indicazione	
		M	F	M	F	M	F	M	F	M	F			M	F
1931	Da 30 a 39 anni . . .	—	—	2	1	—	—	—	—	—	—	—	—	2	1
	» 40 » 49 » . . .	—	—	1	3	—	1	—	—	—	1	—	1	1	6
	» 50 » 59 » . . .	—	—	1	—	—	—	—	—	—	—	—	—	1	—
	» 60 » 69 » . . .	—	—	1	2	—	—	—	—	—	—	—	—	1	2
	In complesso	—	—	5	6	—	1	—	—	—	1	—	1	5	9
1932	Da 30 a 39 anni . . .	—	—	4	—	—	—	—	—	—	—	1	—	5	—
	» 40 » 49 » . . .	1	—	2	1	—	—	—	—	—	—	—	—	3	1
	» 50 » 59 » . . .	—	1	3	—	—	—	—	—	—	—	1	—	4	1
	» 60 » 69 » . . .	—	—	2	1	—	—	—	—	2	—	—	—	4	1
	» 70 - 00	—	—	1	—	—	—	1	—	2	—	1	—	5	—
In complesso	1	1	12	2	—	—	1	—	4	—	3	—	21	3	
1933	Da 30 a 39 anni . . .	—	—	1	—	—	—	—	—	1	—	—	—	2	—
	» 40 » 49 » . . .	—	—	—	1	—	—	—	—	—	—	—	—	—	1
	» 50 » 59 » . . .	—	—	—	1	—	—	1	—	—	—	—	1	1	2
	» 60 » 69 » . . .	—	—	—	1	—	—	—	—	—	—	—	—	—	1
	» 70 - 00	—	—	—	1	—	—	—	—	—	—	—	—	—	1
In complesso	—	—	1	4	—	—	1	—	1	—	—	—	1	3	5

(*). Negli anni 1931 e 1933 non si verificarono decessi per avvelenamento cronico da mercurio e da ossido di rame.

(a). Negli anni 1931, 1932 e 1933 non si sono verificati casi di morte per avvelenamento cronico da sostanze organiche a causa professionale.

(b). Nei gruppi di età non indicati, non si verificò alcun caso di morte.

I seguenti prospetti (XLVI e XLVII) danno, rispettivamente, la professione o condizione dei morti per *avvelenamento cronico* da *sostanze minerali* e da *sostanze organiche*, durante gli anni 1931, 1932 e 1933.

L'*avvelenamento cronico* da *sostanze minerali*, in cui prevale il saturnismo, è raro nel sesso femminile ed è l'avvelenamento professionale classico degli operai e specie di alcune categorie (verniciatori, pittori di stanze, decoratori, tipografi).

Lo scarso numero di casi per *avvelenamento cronico* da *sostanze organiche* non può dar luogo a nessuna considerazione.

PROSPETTO XLVI. — Morti per avvelenamento cronico da sostanze minerali, negli anni 1931, 1932 e 1933, classificati secondo il sesso e la professione o condizione.

PROFESSIONE O CONDIZIONE	1931		1932		1933		PROFESSIONE O CONDIZIONE	1931		1932		1933	
	M	F	M	F	M	F		M	F	M	F	M	F
Contadini	2	—	2	—	2	—	Stagnai	—	—	—	—	1	—
Commercianti	1	—	—	—	—	—	Vetrai	—	—	—	—	1	—
Lattonieri	1	—	4	—	—	—	Possidenti	1	—	—	—	—	—
Braccianti	2	—	—	—	—	—	Pittori di stanze e de- coratori	1	—	1	—	3	—
Verniciatori	10	—	5	—	7	—	Meccanici	—	—	1	—	2	—
Fattorini	1	—	—	—	—	—	Pittori	3	—	1	—	—	—
Cappellai	—	—	1	—	—	—	Insegnanti	—	—	1	—	—	—
Carradori	—	—	1	—	—	—	Pensionati	—	—	1	—	1	—
Falegnami	—	—	1	—	—	—	Casalinghe	—	1	—	—	—	2
Calzolai	—	—	1	—	—	—	Inabili, ricoverati	—	—	2	—	1	—
Fornaciai,	1	—	—	—	—	—	Operai non specificati	1	—	—	—	1	—
Vasai, ceramisti e sto- vigliai	1	—	2	—	4	—	Professioni non indic.	1	—	—	—	—	—
Imbianchini	—	—	1	—	—	—	In complesso	29	1	30	—	29	2
Tipografi	3	—	5	—	5	—							
Rappresentanti	—	—	—	—	1	—							

PROSPETTO XLVII. — Morti per avvelenamento cronico da sostanze organiche, negli anni 1931, 1932 e 1933, classificati secondo il sesso e la professione o condizione.

PROFESSIONE O CONDIZIONE	1931		1932		1933		PROFESSIONE O CONDIZIONE	1931		1932		1933	
	M	F	M	F	M	F		M	F	M	F	M	F
Contadini	—	1	6	—	1	—	Medici	—	—	2	—	—	—
Braccianti	1	—	—	—	—	—	Meccanici	—	—	1	—	—	—
Autisti	1	—	1	—	—	—	Impiegati	—	—	2	1	1	—
Industriali e commer- cianti	2	—	1	—	—	—	Insegnanti	—	—	1	—	—	—
Periti tecnici	—	—	1	—	—	—	Proprietari e benestan- ti	—	1	1	—	—	1
Operai non specificati	—	—	—	1	—	—	Pensionati	—	—	2	—	1	—
Giornalisti	—	—	1	—	—	—	Attendenti a casa	—	7	—	1	—	4
Ingegneri	1	—	—	—	—	—	In complesso	5	9	21	3	3	5
Geometri	—	—	1	—	—	—							
Sellai	—	—	1	—	—	—							

§ 4. — Omicidi e infanticidi. — Nel seguente prospetto è data la mortalità, nel Regno, per *omicidio* e *infanticidio*, durante il periodo d'anni corso dal 1887 al 1933.

In tale prospetto sono stati calcolati anche i numeri indici di detta mortalità, facendo uguale a 100 quella del quinquennio 1887-91; da essi si scorge che la mortalità, per tutti gli anni del periodo preso in esame, ad eccezione del quadriennio 1920-23, si è mantenuta uguale o al disotto del numero indice base, toccando i minimi nel 1916, nel 1918, e dal 1927 al 1933, nei quali anni il numero indice ha oscillato fra 59 e 47. Nel quadriennio 1920-23, il numero indice salì : a 149 nel 1920, a 153 nel 1921, a 137 nel 1922 e a 102 nel 1923, diminuendo sensibilmente negli anni successivi. Il 1933 segna il minimo numero indice della serie considerata (47).

PROSPETTO XLVIII. — Morti per omicidio e infanticidio dal 1887 al 1933.

A N N I	MORTI PER OMICIDIO E INFANTICIDIO	PER I 000 000 DI ABITANTI	NUMERI INDICI (mortalità del quinquennio 1887-91 = 100)	A N N I	MORTI PER OMICIDIO E INFANTICIDIO	PER I 000 000 DI ABITANTI	NUMERI INDICI (mortalità del quinquennio 1887-91 = 100)
1887-91 (*) . . .	1 473	49	100	1919	1 633	45	92
1892-96 (*) . . .	1 515	49	100	1920	2 661	73	149
1897-901 (*) . . .	1 446	45	92	1921	2 750	75	153
1902-06 (*) . . .	1 342	41	84	1922	2 459	67	137
1907	1 283	38	78	1923	1 851	50	102
1908	1 528	45	92	1924	1 786	46	94
1909	1 375	40	82	1925	1 767	45	92
1910	1 158	34	69	1926	1 252	32	65
1911	1 090	31	63	1927	1 141	29	59
1912	1 113	32	65	1928	989	25	51
1913	1 215	34	69	1929	967	24	49
1914	1 360	38	78	1930	1 099	27	55
1915	1 290	35	71	1931	1 077	26	53
1916	947	26	53	1932	1 042	25	51
1917	1 060	30	61	1933	969	23	47
1918	983	28	57				

(*) Media annuale.

Nei seguenti due prospetti, in analogia a quanto è stato fatto per le altre principali cause di morte, è data la mortalità per *omicidio* e *infanticidio* in ciascun Compartimento e nel Regno, durante i trienni 1900-02, 1910-12, 1920-22, 1930-32 e nell'anno 1933.

Fatta uguale a 100 la mortalità per *omicidio* e *infanticidio* nei singoli Compartimenti e nel Regno, nei vecchi confini, nel triennio 1900-02 (prospetto XLIX-B), si nota, per il Regno, una diminuzione della medesima nel triennio 1910-12 e una diminuzione ancora più accentuata nel 1930-32 e nell'anno 1933. Invece, nel triennio 1920-22, detta mortalità segna un aumento notevole, tantochè essa raggiunge i massimi in tutti i Compartimenti, ad eccezione degli Abruzzi e Molise e della Sardegna.

PROSPETTO XLIX-A. — Mortalità per omicidio e infanticidio (per 100 000 abitanti).

COMPARTIMENTI E REGNO	1900-02	1910-12	1920-22	1930-32	1933
	medie annuali				
Piemonte	2.7	1.8	4.2	1.8	1.7
Liguria	2.2	2.6	5.1	1.6	1.2
Lombardia	1.4	1.3	4.2	1.4	1.0
Venezia Tridentina (a)	—	—	—	1.2	2.7
Veneto	1.1	1.0	3.3	1.2	0.9
Venezia Giulia e Zara (a)	—	—	—	3.0	2.7
Emilia	1.9	1.6	6.6	1.7	0.8
Toscana	2.4	1.7	5.7	1.5	1.0
Marche	3.2	1.5	4.6	1.7	1.0
Umbria	2.8	2.5	4.8	2.1	1.4
Lazio	6.5	4.9	8.1	2.8	2.2
Abruzzi e Molise	5.5	3.5	4.9	3.8	2.8
Campania	7.0	5.1	7.3	4.3	4.3
Puglie	5.3	3.5	6.4	2.7	2.7
Lucania	5.6	5.3	7.5	6.1	6.9
Calabrie	8.0	6.7	10.6	7.3	6.7
Sicilia	7.8	7.9	19.6	3.7	3.5
Sardegna	4.8	4.7	4.4	5.1	5.9
REGNO	4.0	3.2	7.1	2.6	2.3

PROSPETTO XLIX-B. — Numeri indici della mortalità per omicidio e infanticidio (b).

COMPARTIMENTI E REGNO	triennio 1900-02 = 100				mortalità del Regno = 100				
	1910-12	1920-22	1930-32	1933	1900-02	1910-12	1920-22	1930-32	1933
	medie annuali								
Piemonte	65	153	68	64	68	55	59	71	75
Liguria	118	233	74	56	55	80	73	62	53
Lombardia	91	296	102	74	36	40	60	56	45
Venezia Tridentina	—	—	—	—	—	—	—	46	116
Veneto	95	299	110	83	28	32	47	46	39
Venezia Giulia e Zara	—	—	—	—	—	—	—	116	118
Emilia	84	352	90	43	47	49	93	64	35
Toscana	72	242	64	41	59	52	80	57	42
Marche	45	143	52	30	81	45	66	65	42
Umbria	88	169	73	50	71	78	68	79	61
Lazio	76	125	42	33	162	153	115	105	94
Abruzzi e Molise	64	88	70	51	138	109	69	148	121
Campania	73	104	61	61	175	158	103	163	185
Puglie	67	121	51	51	132	110	90	103	116
Lucania	95	132	108	122	141	165	106	234	298
Calabrie	84	133	92	84	200	207	150	281	290
Sicilia	102	251	47	46	195	245	277	140	153
Sardegna	97	92	105	121	121	145	63	195	254
REGNO { vecchi confini (c)	81	177	66	57	100	100	100		
{ attuali confini								100	100

(a) Veggasi la nota (a) a pag. 9*.

(b) Veggasi la nota (a) a pag. 10*.

(c) Veggasi la nota (b) a pag. 10*.

Mettendo in confronto i numeri indici del 1933 con quelli del periodo base, si nota che essi, soltanto nella Lucania e nella Sardegna, sono superiori a quelli del periodo base.

Nello stesso prospetto, in cui sono calcolati i numeri indici della mortalità per *omicidio e infanticidio* nei singoli Compartimenti, fatta uguale a 100 la mortalità media del Regno, in ciascuno dei periodi considerati, si nota un addensamento maggiore di detta mortalità nei Compartimenti dell'Italia Meridionale ed Insulare e nel Lazio, cui si aggiunge la Venezia Giulia e Zara per gli anni dal 1930 al 1933, e la Venezia Tridentina per il solo anno 1933.

I massimi sono dati dalle Calabrie per i trienni 1900-02 e 1930-32, dalla Sicilia per i trienni 1910-12 e 1920-22, e dalla Lucania per l'anno 1933; i minimi dal Veneto per i primi quattro periodi considerati, cui si aggiunge la Venezia Tridentina per il triennio 1930-32, e dall'Emilia per l'anno 1933.

Nel prospetto seguente diamo, per gli anni 1931, 1932 e 1933, il numero dei morti per *omicidio e infanticidio*, classificati secondo il sesso e il mezzo o modo di uccisione, escludendo i morti in conflitto con la forza pubblica.

PROSPETTO L. — **Morti per omicidio e infanticidio, negli anni 1931, 1932 e 1933, classificati secondo il sesso e il mezzo o modo di uccisione (*)**.

MEZZI O MODI DI UCCISIONE	1931			1932			1933		
	M	F	M F	M	F	M F	M	F	M F
Arma da fuoco	(a) 375	108	(a) 483	(b) 367	85	(b) 452	(c) 327	80	(c) 407
Arma da punta e da taglio	238	80	318	207	89	296	190	97	287
Arma o corpo contundente	136	27	163	136	37	173	128	32	160
Ustioni	—	1	1	—	1	1	—	2	2
Assideramento	—	—	—	—	—	—	2	—	2
Strappamento o mancata legatura del cordone ombelicale	1	1	2	2	1	3	3	—	3
Abbandono sulla pubbl. strada	—	2	2	3	7	10	—	—	—
Annegamento	4	7	11	12	3	15	5	6	11
Precipitazione o caduta	12	3	15	15	5	20	1	2	3
Schiacciamento	1	1	2	2	—	2	4	—	4
Avvelenamento	—	(d) 3	3	(e) 3	(f) 3	6	(g) 2	(h) 1	3
Strangolamento	15	23	38	6	18	24	14	19	33
Impiccamento	1	1	2	6	1	7	5	1	6
Soffocamento (senza specificazione)	7	21	28	7	10	17	11	13	24
Mancanza di cure e di nutrizione	—	—	—	—	—	—	1	1	2
Altri mezzi	1	—	1	5	2	7	7	2	9
Mezzo non indicato	—	—	—	4	1	5	1	1	2
In complesso	(a) 791	278	(a) 1069	(b) 775	263	(b) 1038	(c) 701	257	(c) 958

(*) La statistica degli omicidi, fondata sulle dichiarazioni dei medici curanti o necroscopi, non coincide con quella che si ricava dagli atti giudiziari, la quale dà cifre più alte. Ma questa discordanza è inevitabile, stante i momenti diversi ai quali si riportano le due statistiche. Il medico rilascia la sua dichiarazione subito dopo aver constatata la morte e, specialmente quando non si tratta di un delitto flagrante, egli può soltanto dichiarare che la morte è stata determinata da una ferita o da altra lesione o da avvelenamento, ma non può attestare se la lesione o l'avvelenamento siano o no dolosi. Soltanto l'Autorità giudiziaria, spesso, dopo lunghe e accurate ricerche è in grado di riconoscere se la morte sia derivata da omicidio. Si spiega pertanto come i risultati delle due statistiche differiscano specialmente nel numero degli infanticidi e degli omicidi per avvelenamento, per i quali occorrono indagini che occupano molto tempo per scoprire se la causa della morte sia stata accidentale o dolosa.

(a) Esclusi 8 omicidi avvenuti in conflitto con la forza pubblica.

(b) Esclusi 4 omicidi avvenuti in conflitto con la forza pubblica.

(c) Esclusi 11 omicidi avvenuti in conflitto con la forza pubblica.

(d) Di cui, una avvelenata con sublimato corrosivo, e due con veleno non accertato.

(e) Di cui, uno avvelenato con ossido di carbonio, uno con arsenico e uno con fosforo di zinco.

(f) Di cui, due avvelenate con stricnina ed una con fosforo di zinco.

(g) Di cui, uno avvelenato con arsenico ed uno con stricnina.

(h) Avvelenata con arsenico.

Nell'anno 1933, fra i 958 (a) individui uccisi, 701 erano maschi e 257 femmine, e cioè, per ogni 100 omicidi si contarono 73 maschi e 27 femmine; nel 1932 la proporzione per sesso è risultata di 75 maschi e 25 femmine, e nel 1931, di 74 maschi e 26 femmine.

Le armi da fuoco, da punta o da taglio e quelle contundenti sono i mezzi più frequenti coi quali, sia nei maschi sia nelle femmine, fu procurata la morte dei colpiti, durante il suddetto triennio.

Gli *infanticidi*, durante il triennio 1931-33, già compresi nel prospetto precedente, sono stati classificati, separatamente dagli *omicidi*, secondo il sesso e il mezzo o modo di uccisione, come è indicato nel prospetto seguente.

PROSPETTO LI. — Morti per infanticidio negli anni 1931, 1932 e 1933, classificati secondo il sesso e il mezzo o modo di uccisione.

MEZZI O MODI DI UCCISIONE	1931			1932			1933		
	M	F	MF	M	F	MF	M	F	MF
Arma da fuoco	—	—	—	—	—	—	2	—	2
Arma da punta o da taglio . .	2	5	7	1	—	1	1	1	2
Arma o corpo contundente . .	4	4	8	—	1	1	2	—	2
Assideramento	—	—	—	—	—	—	2	—	2
Strappamento o mancata legatura del cordone ombelicale .	1	1	2	2	1	3	3	—	3
Abbandono sulla pubbl. strada .	—	2	2	3	7	10	—	—	—
Annegamento	3	3	6	4	3	7	2	2	4
Precipitazione	—	1	1	—	—	—	—	—	—
Schiacciamento	1	1	2	—	—	—	1	—	1
Strangolamento	8	5	13	1	3	4	6	3	9
Soffocamento (senza specificazione)	6	10	16	6	6	12	7	10	17
Mancanza di cure e di nutrizione .	—	—	—	—	—	—	1	1	2
Altri mezzi	—	—	—	2	1	3	—	—	—
Mezzo non indicato	—	—	—	4	1	5	1	1	2
In complesso	25	32	57	23	23	46	28	18	46

Aggiungiamo, infine, che la mortalità per *omicidio* e *infanticidio*, nel 1933, è stata, nel complesso dei Comuni capiluoghi di Provincia del Regno, lievemente inferiore a quella degli altri Comuni, mentre nel 1932 n'è stata leggermente superiore, e nel 1931, quasi uguale a quella degli altri Comuni.

§ 5. — Morti per suicidio classificati per Compartimenti, sesso, stato civile, età, mezzi o modi di uccisione, mesi e professioni. — *Regno.* — Nel prospetto seguente è data la mortalità nel Regno per *suicidio*, durante il periodo d'anni corso dal 1887 al 1933.

In tale prospetto, sono stati calcolati anche i numeri indici di detta mortalità, facendo uguale a 100 quella del quinquennio 1887-91; da essi si scorge che le morti per *suicidio* sono venute crescendo dal 1887. Infatti, il numero indice, da 100 nel periodo base, sali costantemente, salvo lievi oscillazioni, a 171 nel 1914. Nel periodo bellico e nel quinquennio dopo guerra, dette morti diminuirono sensibilmente rispetto all'anno 1914, e la diminuzione maggiore si osserva nei due anni 1916 e 1917,

(a) Veggasi la nota (c) a pagina precedente.

nei quali il numero indice discese a 133; ma esse risalirono notevolmente negli anni dal 1924 al 1927, nel quale ultimo anno il numero indice è il più alto fra tutti quelli osservati dal 1887 in poi. Dal 1928 al 1933 notasi nel comportamento della mortalità per *suicidio* un andamento oscillante, segnando in questi ultimi sei anni, rispettivamente, i seguenti numeri indici: 187, 173, 185, 194, 187 e 169.

PROSPETTO LII. — Morti per suicidio dal 1887 al 1933.

A N N I	MORTI PER SUICIDIO	PER 1 000 000 DI ABITANTI	NUMERI INDICI (mortalità del quinquennio 1887-91 = 100)	A N N I	MORTI PER SUICIDIO	PER 1 000 000 DI ABITANTI	NUMERI INDICI (mortalità del quinquennio 1887-91 = 100)
1887-91 (*) . .	1 570	52	100	1919	2 630	73	140
1892-96 (*) . .	1 813	58	112	1920	2 664	73	140
1897-901 (*) . .	2 005	62	119	1921	2 885	78	150
1902-06 (*) . .	2 157	65	125	1922	3 030	83	160
1907	2 445	73	140	1923	3 222	87	167
1908	2 693	80	154	1924	3 778	97	187
1909	2 969	87	167	1925	3 674	94	181
1910	2 880	84	162	1926	3 871	98	188
1911	2 754	79	152	1927	4 210	106	204
1912	2 986	85	163	1928	3 903	97	187
1913	3 107	88	169	1929	3 636	90	173
1914	3 185	89	171	1930	3 915	96	185
1915	3 092	85	163	1931	4 141	101	194
1916	2 531	69	133	1932	4 058	97	187
1917	2 439	69	133	1933	3 712	88	169
1918	2 642	75	144				

(*) Media annuale.

Distribuzione territoriale. — Nei seguenti due prospetti, in analogia a quanto è stato fatto per le altre principali cause di morte, è data la mortalità per *suicidio*, in ciascun Compartimento e nel Regno, durante i trienni 1900-02, 1910-12, 1920-22, 1930-32 e nell'anno 1933.

Dall'esame del prospetto LIII-B si rileva che nel Regno, nei vecchi confini, in tutti i periodi considerati, la mortalità per *suicidio* è stata superiore a quella del periodo base 1900-02, rispettivamente, del 33, del 24, del 53 e del 37 %, nei trienni 1910-12, 1920-22, 1930-32, e nell'anno 1933.

Anche nei singoli Compartimenti, in tutti i periodi suddetti, la mortalità è risultata superiore a quella del periodo base, eccetto nell'Umbria nel triennio 1920-22, nel Lazio nel triennio 1930-32 e nell'anno 1933, e nella Sardegna nel triennio 1920-22.

Il massimo di tale mortalità, nei singoli Compartimenti, si riscontra nel triennio 1930-32, fatta eccezione soltanto della Liguria e del Lazio che hanno toccato il massimo nel 1910-12; mentre nell'anno 1933 notasi una diminuzione della mortalità, rispetto al triennio precedente, in tutti i Compartimenti, salvo nel Lazio il cui numero indice supera di un punto quello del triennio 1930-32.

Nello stesso prospetto, in cui la mortalità dei singoli Compartimenti è messa a confronto con quella media del Regno, si nota un maggiore addensamento della mortalità per *suicidio* nei Compartimenti dell'Italia Settentrionale e Centrale, a confronto dell'Italia Meridionale ed Insulare.

I numeri indici più alti sono dati dall'Emilia e dal Lazio per il periodo 1900-1902; dalla Liguria per i periodi 1910-12 e 1920-22; dalla Venezia Giulia e Zara e dall'Emilia per il periodo 1930-32 e per l'anno 1933.

I minimi sono dati, nei periodi considerati, dalle Calabrie.

PROSPETTO LIII-A. — **Mortalità per suicidio** (per 100 000 abitanti).

COMPARTIMENTI E REGNO	1900-02	1910-12	1920-22	1930-32	1933
	medie annuali				
Piemonte	9.3	12.3	11.3	14.5	13.1
Liguria	8.9	16.0	13.3	14.9	13.0
Lombardia	6.5	9.3	8.4	10.4	9.6
Venezia Tridentina (a)	—	—	—	12.1	12.0
Veneto	6.6	8.4	7.6	8.9	7.8
Venezia Giulia e Zara (a)	—	—	—	19.6	19.1
Emilia	9.6	10.9	11.2	15.3	13.3
Toscana	7.7	9.4	8.7	10.1	8.5
Marche	7.0	7.3	7.9	9.2	7.7
Umbria	7.5	8.0	7.1	11.2	8.8
Lazio	9.7	12.2	10.9	8.5	8.6
Abruzzi e Molise	4.0	4.6	4.3	7.0	6.0
Campania	3.9	6.0	6.4	6.6	6.4
Puglie	3.7	4.1	4.4	5.8	5.1
Lucania	3.0	4.6	5.1	6.1	5.2
Calabrie	2.1	2.3	2.5	3.7	2.8
Sicilia	3.6	5.9	4.9	7.0	6.9
Sardegna	4.8	6.1	4.5	8.4	6.8
REGNO	6.2	8.3	7.7	9.8	8.8

PROSPETTO LIII-B. — **Numeri indici della mortalità per suicidio** (b).

COMPARTIMENTI E REGNO	triennio 1900-02 = 100				mortalità del Regno = 100				
	1910-12	1920-22	1930-32	1933	1900-02	1910-12	1920-22	1930-32	1933
	medie annuali								
Piemonte	132	121	156	140	150	149	146	148	148
Liguria	180	149	167	145	143	193	172	152	147
Lombardia	143	129	160	148	104	112	108	106	108
Venezia Tridentina	—	—	—	—	—	—	—	124	135
Veneto	127	115	135	119	106	101	99	91	89
Venezia Giulia e Zara	—	—	—	—	—	—	—	200	216
Emilia	114	116	159	138	155	132	145	156	151
Toscana	122	112	131	109	124	114	113	103	96
Marche	104	113	131	111	113	88	103	94	88
Umbria	106	95	149	117	121	97	93	115	100
Lazio	126	113	88	89	155	147	142	86	98
Abruzzi e Molise	115	108	175	151	64	55	56	71	68
Campania	156	166	169	164	62	73	84	67	72
Puglie	113	119	158	140	59	50	57	59	58
Lucania	153	171	204	173	48	55	66	62	58
Calabrie	107	119	172	133	34	27	33	37	32
Sicilia	167	137	196	195	57	72	63	71	78
Sardegna	129	95	176	142	77	74	59	85	76
REGNO { vecchi confini (c)	133	124	153	137	100	100	100		
{ attuali confini								100	100

(a) Veggasi la nota (a) a pag. 9*.

(b) Veggasi la nota (a) a pag. 10*.

(c) Veggasi la nota (b) a pag. 10*.

Sesso, stato civile ed età. — Si rimanda il lettore, per notizie più precise sulla mortalità per *suicidio* secondo il sesso, lo stato civile e l'età, a quanto è detto nella Introduzione alla Statistica delle cause di morte negli anni 1931 e 1932 (a).

Nei due prospetti seguenti sono dati soltanto rapporti di composizione, e dal primo di essi risulta che, nel 1933, su 100 morti per *suicidio*, 75 erano maschi; e che su 100 *suicidi* del medesimo stato civile, i celibi erano in numero di 72, i coniugati di 79 e i vedovi di 70. Inoltre, su 100 *suicidi* in totale, la metà erano coniugati.

In quanto alla età alla morte (prospetto LV), la maggior frequenza delle donne che si tolsero la vita, nel 1933, si osserva nel gruppo d'età da 20 a 29 anni (268 ‰ del totale), quando cioè cominciano le prime disillusioni e le prime avversità dell'esistenza. Anche nei maschi si osserva, in detto gruppo, una forte proporzione di *suicidi*; il massimo, però, si ha nell'età da 50 a 59 (207 ‰).

PROSPETTO LIV. — Morti per suicidio, nell'anno 1933, classificati secondo il sesso e lo stato civile.

STATO CIVILE	Cifre assolute			% del medesimo stato civile		% in totale (b)
	M	F	M F	M	F	
Celibi e nubili.	994	394	1 388	71.6	28.4	37.5
Coniugati.	1 458	379	1 837	79.4	20.6	49.6
Vedovi.	333	140	473	70.4	29.6	12.8
Divorziati.	—	2	2	—	100.0	0.1
Ignoto.	10	2	12			
In complesso	2 795	917	3 712	75.3	24.7	100.0

PROSPETTO LV. — Morti per suicidio, nell'anno 1933, classificati secondo il sesso e l'età alla morte.

ETÀ ALLA MORTE	Cifre assolute		‰ in totale	
	M	F	M	F
Fino a 15 anni	11	6	3.9	6.5
Da 15 a 19 anni	107	87	38.3	94.9
» 20 » 29 »	479	246	171.4	268.3
» 30 » 39 »	398	140	142.4	152.7
» 40 » 49 »	453	152	162.1	165.8
» 50 » 59 »	579	137	207.2	149.4
» 60 » 69 »	471	92	168.5	100.3
» 70 » 79 »	238	44	85.2	48.0
» 80- ⁽¹⁾	59	13	21.1	14.2
In complesso	2 795	917	1000.0	1000.0

(a) Cfr. ISTITUTO CENTRALE DI STATISTICA — *Statistica delle Cause di morte negli anni 1931 e 1932*, Parte I — Introduzione — Roma, Tipografia Operaia Romana, 1935-XIII, pagine 108* e 109*.

(b) Esclusi i suicidi di stato civile ignoto.

Mezzi o modi di suicidio. — Rispetto ai mezzi o modi adoperati per togliersi la vita, distinguiamo i *suicidi* in nove categorie.

Nel seguente prospetto sono date le cifre degli anni 1931, 1932 e 1933.

PROSPETTO LVI. — Suicidi negli anni 1931, 1932 e 1933,
classificati secondo i mezzi o modi adoperati e il sesso.

MEZZI O MODI DEL SUICIDIO	MORTI PER SUICIDIO (*)									% ₁₀₀ SUICIDI IN TOTALE					
	1931			1932			1933			1931		1932		1933	
	M	F	MF	M	F	MF	M	F	MF	M	F	M	F	M	F
Per ingestione di veleni solidi o liquidi o per assorbimento di sostanze corrosive	204	238	442	194	234	428	202	193	395	64.9	238.2	63.9	228.7	72.3	210.5
Per assorbimento di gas tossici	70	41	111	79	44	123	65	36	101	22.3	41.0	26.0	43.0	23.3	39.3
Per impiccamento o strangolamento	828	192	1020	851	219	1070	781	203	984	263.5	192.2	280.4	214.1	279.4	221.4
Per annegamento	485	248	733	447	243	690	449	213	662	154.4	248.2	147.3	237.5	160.6	232.3
Con arma da fuoco	873	54	927	829	45	874	727	43	770	277.8	54.1	273.1	44.0	260.1	46.9
Con arma da punta o da taglio	150	39	189	152	34	186	122	26	148	47.7	39.0	50.1	33.2	43.6	28.4
Per precipitazione dall'alto	278	141	419	228	148	376	238	151	389	88.5	141.1	75.1	144.7	85.2	164.7
Per schiacciamento	238	38	276	235	46	281	188	46	234	75.7	38.0	77.4	45.0	67.3	50.2
Con altri mezzi o con mezzi non determinati	16	8	24	20	10	30	23	6	29	5.1	8.0	6.6	9.8	8.2	6.5
In complesso	3142	999	4141	3035	1023	4058	2795	917	3712	1000.0	1000.0	1000.0	1000.0	1000.0	1000.0

(*) Fra i suicidi degli anni 1931, 1932 e 1933 ne sono compresi, rispettivamente, 49 (maschi 34 e femmine 15), 35 (maschi 23 e femmine 12) e 30 (maschi 18 e femmine 12), compiuti in istato di malattia per *psicopatìa* e *sindromi nevroseniche*.

Si nota che, in tutti e tre gli anni presi in esame, per i maschi, predominano i *suicidi* per impiccamento o con arma da fuoco; e per le femmine, invece, predominano i *suicidi* per avvelenamento (ingestione di veleni ed inalazioni di gas tossici), per annegamento, per impiccamento e per precipitazione dall'alto, mentre quelli per arma da fuoco hanno una non notevole frequenza.

Natura del veleno nei casi di avvelenamento. — Anche per le morti dovute ad *avvelenamento acuto* volontario, si è fatta un'indagine particolareggiata circa le sostanze venefiche che produssero la morte, ed i relativi dati sono riportati nel prospetto seguente, per gli anni 1931, 1932 e 1933.

Dal detto prospetto, risulta che i veleni maggiormente usati, nel 1933, sono, in ordine decrescente: l'ossido di carbonio, il sublimato corrosivo, la soda e la potassa, il veronal, l'acido solforico, l'acido cloridrico, il solfato di rame, ecc.; nel 1931 e 1932 si nota, all'incirca, lo stesso andamento.

Ciò, probabilmente, è in rapporto con la maggiore facilità con la quale tali mezzi si possono avere a disposizione.

PROSPETTO LVII. — Suicidi per avvelenamento acuto, negli anni 1931, 1932 e 1933, classificati per sesso e secondo la natura del veleno.

NATURA DEI VELENI (a)	1931		1932		1933		NATURA DEI VELENI (a)	1931		1932		1933	
	M	F	M	F	M	F		M	F	M	F	M	F
Acido acetico	—	4	—	1	—	2	Lysiformio	—	—	—	1	1	—
» cianidrico	12	2	6	1	5	1	Luminal	1	—	—	1	2	2
» cloridrico	15	12	13	15	16	14	Mercurio:						
» fenico	5	5	9	10	7	5	<i>sublimato corrosivo</i>	53	71	32	62	28	44
» nitrico	5	1	2	1	2	1	<i>altri sali</i>	2	1	—	—	—	1
» ossalico	—	—	—	—	—	1	Mirbana	—	—	—	—	1	—
» salicilico	—	—	—	—	1	1	Morfina	—	—	—	1	2	2
» solforico	14	20	17	20	14	17	Nicotina	—	1	—	—	2	—
» tartarico	—	—	—	—	—	1	Opio	—	—	1	—	1	—
Aconitina	—	—	1	—	—	—	Ossido di carbonio:						
Ammoniaca	—	1	1	1	—	—	<i>ossido di carbonio (senza</i>						
Anidride solforosa	—	—	—	—	1	—	<i>altra indicazione)</i>	42	22	45	19	36	9
Anilina	—	—	1	—	—	—	<i>braciere di carbone</i>	—	—	—	—	—	1
Arsenico e suoi preparati	5	3	8	4	9	3	<i>gas illuminante</i>	26	18	32	22	25	24
Alcool denaturato	2	—	—	—	—	—	Permanganato di potassio	1	1	—	—	—	—
Bicromato di potassio	1	—	1	1	1	1	Piombo	—	—	—	1	1	—
Chinina (sali di)	—	4	1	4	2	4	Sedival	1	—	—	—	—	—
Clorato di potassio	1	—	—	—	—	—	Soda e potassa	12	45	18	48	16	36
Cloro	—	1	—	—	—	—	Solfato di rame	10	12	13	11	9	16
Cloroformio	—	—	—	1	—	—	Solfuro di carbonio	—	—	1	—	—	—
Colchico	—	—	—	—	1	—	Sommifen « Roche »	—	1	—	—	—	—
Creolina	—	—	2	—	—	1	Stricnina	8	7	15	5	12	4
Dial	1	1	—	—	2	1	Strofantio	—	—	—	—	1	—
Digitale	—	—	—	—	—	1	Trementina	—	—	—	—	1	—
Fernet	—	—	1	—	1	—	Veracchina	—	—	—	—	—	1
Fosforo	1	2	—	—	1	3	Veratrina	—	—	—	—	1	—
Gas irrespirabili o tossici (non specificati)	—	—	—	—	3	2	Veronal	31	23	27	22	38	11
Infuso di foglie di oleandro	—	—	—	1	—	—	Zinco:						
Ingestione di più sostanze velenose	1	1	—	—	5	1	<i>fosforo di zinco</i>	—	3	—	1	1	3
Iodio	3	3	3	2	2	—	<i>altri sali</i>	—	—	2	—	1	—
Ipnotici barbiturici	—	—	1	1	—	—	Veleni non specificati:						
Ipnotici non specificati	4	4	4	3	4	8	<i>sostanze varie non ben precise</i>	8	4	2	7	3	4
Laudano	1	—	—	1	—	—	<i>sostanze non indicate</i>	7	6	13	10	8	3
Lisolo	1	—	1	—	—	—	In complesso	274	279	273	278	267	229

(a) Sono stati indicati tutti i veleni che erano specificati nelle schede di morte.

4-

È da notare che mentre, come si è visto, sono piuttosto rare le *morti accidentali* dovute ad avvelenamento per sostanze o preparati medicinali ad azione ipnotica, sono molto frequenti le morti per *suicidio* dovute a tali sostanze, il che farebbe supporre che in molti casi può trattarsi di individui ammalati, i quali, in un momento di sconforto, hanno voluto porre termine alle loro sofferenze.

Mesi in cui avvennero i suicidi. — Dal prospetto seguente si rileva che il maggior numero dei *suicidi* si nota, di solito, nella primavera e nella estate, il minore, nell'autunno e nell'inverno.

PROSPETTO LVIII. — *Suicidi negli anni 1931, 1932 e 1933, classificati secondo il mese in cui avvennero.*

MESI	MORTI PER SUICIDIO			MEDIA GIORNA- LIERA	NUMERI INDICI	MEDIA GIORNA- LIERA	NUMERI INDICI	MEDIA GIORNA- LIERA	NUMERI INDICI
	1931	1932	1933	1931	1932	1933	1933	1933	
Gennaio	295	280	272	9.52	84	9.03	81	8.77	86
Febbraio	278	282	247	9.93	87	9.72	88	8.82	87
Marzo	370	320	339	11.94	105	10.32	93	10.94	108
Aprile	350	377	331	11.67	103	12.57	113	11.03	108
Maggio	453	453	433	14.61	129	14.61	132	13.97	137
Giugno	474	420	397	15.80	139	14.00	126	13.23	130
Luglio	433	430	379	13.97	123	13.87	125	12.23	120
Agosto	341	378	313	11.00	97	12.19	110	10.10	99
Settembre	282	298	282	9.40	83	9.93	90	9.40	92
Ottobre	304	287	277	9.81	86	9.26	83	8.94	88
Novembre	306	267	222	10.20	90	8.90	80	7.40	73
Dicembre	255	266	220	8.23	73	8.58	77	7.10	70
Anno	4 141	4 058	3 712	11.35	100	11.09	100	10.17	100

Professioni. — Le cifre del prospetto LIX non possono dare un corretto criterio per giudicare sulla influenza della professione nella frequenza dei *suicidi*. Come è stato già detto, a proposito della mortalità per *cause accidentali*, i quozienti di mortalità per ciascuna categoria professionale, si dovrebbero calcolare mettendo in rapporto il numero totale dei morti, distinti secondo la professione, al totale dei viventi della stessa categoria professionale, ma, dati i criteri diversi coi quali sono classificati secondo le singole professioni tanto i viventi censiti quanto i morti in ciascun anno, non è possibile istituire tale rapporto.

Pertanto, in mancanza degli elementi necessari per il calcolo, si espone, nel suddetto prospetto, il per mille che i morti per *suicidio*, di una data classe professionale, rappresentano sul totale dei morti per ogni causa delle stessa classe professionale.

Infine, a complemento delle notizie già date circa la mortalità per *suicidio*, aggiungiamo che essa, nel 1933 come nel 1931 e nel 1932, è stata sensibilmente maggiore nel complesso dei Comuni capiluoghi di Provincia in confronto a quella del complesso degli altri Comuni; e che fra i Comuni aventi una popolazione presente superiore a 100 000 abitanti al censimento del 21 aprile 1931, i massimi di detta mortalità, nel 1933, si ebbero in Trieste (3,2 su 10 000 abitanti), Bologna (1,8), Livorno (1,7), Milano e Genova (1,6); i minimi, in Reggio di Calabria (0,4), Taranto e Cagliari (0,5) e Bari (0,7).

PROSPETTO LIX. — Maschi morti per suicidio in età da 15 anni in poi, negli anni 1932 e 1933, classificati secondo la professione o condizione.

CLASSE (a)	CATEGORIA (a)	SOTTOCATEGORIA (a)	PROFESSIONE O CONDIZIONE	MORTI PER SUICIDIO		CIFRE PROPORZIONALI A 1000 MASCHI MORTI IN ETÀ DA 15 ANNI IN POI E DELLA STESSA PROFESSIONE (b)	
				1932	1933	1932	1933
1	I	I e 2	Agricoltori di ogni specie	1 015	954	10.3	10.3
2	I	o	Industriali, commercianti	175	177	28.5	29.9
3			Venditori di derrate alimentari, merci varie e non specificate	84	54	22.8	15.7
3	2	o	Esercenti	26	29	21.5	20.9
3	3	o	Commissionari, rappresentanti	64	49	36.1	27.3
4	I	o	Minatori e cavatori	15	7	13.3	6.6
4	2	o	Falegnami, verniciatori, ecc.	106	89	17.7	16.0
4	3	I-2-3-4	Addetti alla macellazione e conservazione delle carni, ai forni, ai pastifici, alla lavorazione del latte e alle industrie alimentari	47	39	17.3	15.2
4	4	I e 2	Conciatori, pellai, calzolari, guantai, ecc.	69	79	14.5	17.9
4	5	I e 2	Metallurgici, meccanici, elettricisti, ecc.	113	110	17.6	17.3
4	6	o	Argentieri, orefici, ecc.	24	14	14.8	11.9
4	7	I e 2	Asfaltisti, fornai, ceramisti, vetrai, ecc.	14	15	16.9	19.7
4	8	I e 2	Muratori, imbianchini, manovali, braccianti, ecc.	250	199	17.2	14.0
4	9	I e 2	Addetti all'industria tessile e a manifatture tessili	16	16	13.9	14.5
4	10	I e 2	Addetti all'industria del vestiario e all'arredamento	36	25	17.3	12.2
4	11	I	Addetti alle industrie chimiche	3	1	20.0	9.3
4	11	2	Addetti alla manifattura tabacchi	—	—	—	—
4	12	I e 2	Addetti alle industrie poligrafiche e della carta	19	16	27.0	24.7
4	13	o	Operai non specificati	67	59	15.9	15.4
5	I	o	Cocchieri, carrettieri, ecc.	44	43	14.3	14.7
5	2	o	Ferrovieri, tramvieri, conduttori di automobili, addetti ai trasporti aerei	49	42	24.8	21.1
5	3	o	Marinai, barcaiuoli, pescatori, ecc.	15	6	8.5	3.7
6	I	I e 2	Addetti alla cura e alla acconciatura della persona	27	34	21.9	27.4
6	2 e 3	o	Addetti ai servizi domestici, garzoni e camerieri addetti ai servizi pubblici	60	52	20.0	18.6
6	4	I	Facchini, spazzini, cantonieri	46	32	21.3	15.4
6	4	2	Venditori ambulanti, saltimbanchi, venturieri	25	21	15.8	14.1
7	I	o	Personale subalterno dello Stato e di altri Enti pubblici	19	16	21.4	20.6
8	I e 2	o	Esercito, marina, aeronautica, guardie di finanza e milizia (esclusi gli Ufficiali)	57	61	52.9	78.2
8	3	o	Altri Corpi armati dello Stato e di Enti pubblici	18	23	43.6	58.7
9	I	I e 2	Culto cattolico e altri culti	6	5	4.1	3.5
9	2	I	Insegnanti	6	9	10.3	16.1
9	2 e 4	2	Professioni liberali e arti belle	73	71	28.4	28.6
9	3	o	Arti sanitarie	23	14	23.6	13.5
10	I-2-3	I e 2	Ufficiali di terra, di mare e d'aria	11	7	41.2	32.1
10	4	o	Impiegati pubblici e privati	159	152	29.0	29.0
10	5	o	Pensionati	59	82	5.6	7.6
11	I	o	Proprietari e benestanti	106	107	11.7	12.5
12	I	o	Studenti	31	30	28.5	29.8
12 e o	3 e 4	I a 5	Disoccupati, invalidi, ricoverati, mendicanti, professione ignota	51	45	7.2	6.3
			In complesso	3 028	2 784	14.3	13.7

(a) Cfr. ISTITUTO CENTRALE DI STATISTICA: «Nomenclatura professionale» — Roma, Stabilimento Poligrafico per l'Amministrazione dello Stato, 1928-VII.

(b) Escluse le morti per cause non determinate (classe XVIII) del nuovo Elenco nosologico adottato dal 1931.

APPENDICE

LE CAUSE DI NATIMORTALITÀ, NELL'ANNO 1933

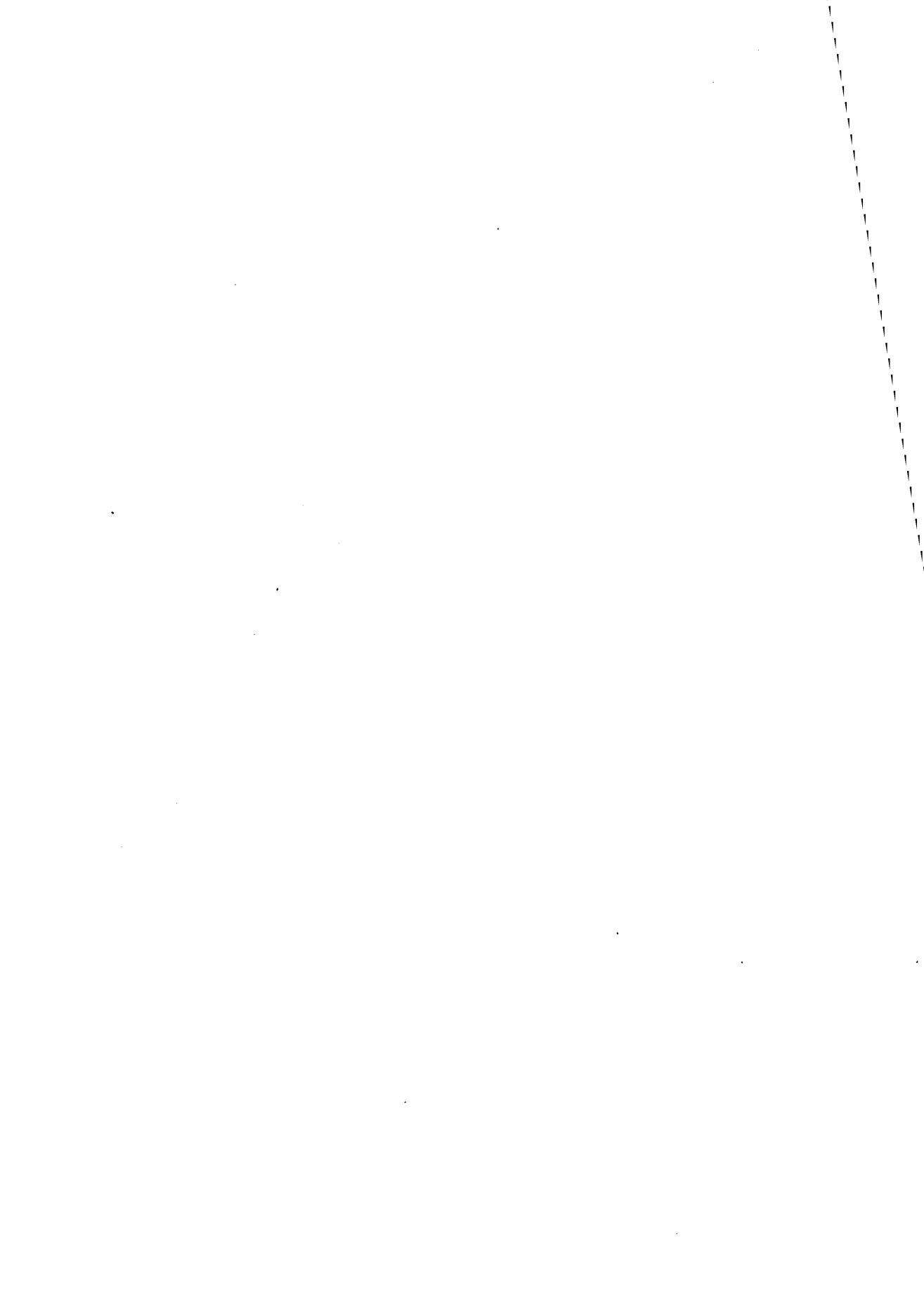

LE CAUSE DI NATIMORTALITÀ, NELL'ANNO 1933.

Nelle schede di nascita fu richiesto, a datare dal 1931, di indicare le cause di natimortalità secondo la nomenclatura nosologica stabilita dalla IV Conferenza internazionale. I risultati, per il biennio 1931-32, sono stati pubblicati nella Introduzione alla statistica delle cause di morte per i suddetti anni, alle pagg. 115* e seguenti; e in questo volume esponiamo i dati di tale inchiesta per l'anno 1933. È ovvia l'importanza dello studio delle cause di natimortalità dal punto di vista sociale, essendo alcune di esse favorevolmente influenzabili da provvedimenti assistenziali.

Il sesso, la legittimità dei natali, il genere del parto (semplice o plurimo), l'ordine di generazione e l'età delle madri, sono circostanze che influiscono sulla frequenza della natimortalità.

Nei riguardi del sesso, le cause di natimortalità nell'anno 1933, come nel biennio 1931-32, agiscono quasi tutte con maggiore intensità nei maschi, e le eccezioni a questo comportamento sono date da poche cause, fra le quali meritano di essere menzionate le *malformazioni incompatibili con la vita*, che, nei due periodi suddetti, hanno dato un quoziente di natimortalità superiore nelle femmine.

In quanto alla filiazione, i quozienti di natimortalità sono superiori negli illegittimi, per quasi tutte le cause e principalmente per quelle del primo gruppo che determinano la morte del feto nel corso della gestazione. Fra queste, particolarmente alti appaiono, in confronto dei legittimi, i quozienti per *sifilide* ed altre *afezioni croniche*, mentre per le rimanenti cause la differenza è molto minore.

Nel secondo gruppo, i quozienti di natimortalità per *inserzione viziosa* e per *infezioni acute*, sono leggermente più alti nei legittimi, mentre le *infezioni croniche* e in particolare la *sifilide* danno quozienti di natimortalità negli illegittimi molto più grandi di quelli dei legittimi.

Fra le cause del terzo gruppo, i quozienti negli illegittimi sono superiori a quelli dei legittimi, fatta eccezione soltanto della natimortalità per *presentazioni viziose e procidenza del cordone*, che, nell'anno 1933, è stata superiore nei legittimi.

Nei riguardi del genere del parto, la natimortalità nei parti semplici è molto inferiore a quella dei parti multipli, sia nel complesso, sia nei singoli gruppi di cause, sia ancora nelle singole cause di ciascun gruppo.

La differenza più accentuata si riscontra per il complesso delle morti avvenute per *espulsione prematura*.

Circa l'ordine di generazione nei legittimi, la natimortalità dei primogeniti, nei parti semplici, è superiore a quella dei non primogeniti in ciascun gruppo di cause, specialmente per quelle che determinano la morte del feto nel corso del parto, e fra queste, principalmente, per *l'ostacolo all'espulsione del feto*. Per quanto concerne i parti multipli, pure essendo nei primogeniti la natimortalità superiore a quella dei non primogeniti, non si nota per le cause che determinano la morte del feto nel corso del parto per *ostacolo all'espulsione del feto*, quella prevalenza che si è notata precedentemente per i parti semplici.

Nei riguardi dell'età della madre, non tenendo conto dell'ordine di generazione e dell'età inferiore a 21 anni, si nota che nei parti semplici, la natimortalità è minima nella classe di età 21-29 e cresce coll'aumentare delle età. Sembra, dall'esame dei quozienti di natimortalità secondo le cause, che questo aumento sia principalmente dovuto alle cause che agiscono nel corso del parto.

Nati morti secondo le cause, la specie del
Cifre proporzionali

PROSPETTO I.

CAUSE DI NATIMORTALITÀ	NATI MORTI DA PARTI SEMPLICI									NATI		
	legittimi			illegittimi			Totale			legittimi		
	M	F	MF	M	F	MF	M	F	MF	M	F	MF
Complesso . . .	341.5	295.0	318.9	431.7	415.2	423.7	346.1	301.3	324.4	1045.5	884.1	965.7
I. - Nel corso della gestazione . . .	70.3	72.4	71.3	110.4	131.1	120.5	72.3	75.4	73.8	200.8	170.4	185.8
1 Sifilide ed altre affezioni croniche	16.2	15.9	16.1	42.3	43.7	43.0	17.5	17.4	17.5	37.8	26.8	32.4
di cui per sifilide	12.0	11.6	11.8	38.9	38.6	38.7	13.4	13.0	13.2	25.5	18.6	22.1
2 Tossiemie gravidiche	16.3	16.2	16.3	24.3	27.2	25.7	16.7	16.8	16.8	58.9	37.2	48.2
3 Malformazioni incompatibili con la vita	20.0	25.2	22.5	21.0	33.1	26.9	20.0	25.6	22.7	45.8	49.9	47.8
4 Altre cause	13.3	10.9	12.1	15.7	19.7	17.6	13.4	11.3	12.4	40.7	43.2	41.9
4 ^{bis} Male indicate	4.4	4.2	4.3	7.1	7.5	7.3	4.6	4.4	4.5	17.5	13.4	15.5
II. - Per espulsione prematura . . .	101.8	92.4	97.2	134.3	133.0	133.7	103.4	94.5	99.1	435.8	369.1	402.8
5 Strapazzo materno	48.2	42.4	45.4	53.1	55.9	54.5	48.4	43.1	45.9	188.4	155.5	172.2
6 Traumatismo determinante il parto prematuro	6.5	5.8	6.2	8.6	5.1	6.9	6.6	5.8	6.2	19.6	20.1	19.9
7 Inserzione viziosa	7.7	6.0	6.9	5.2	8.3	6.7	7.6	6.1	6.9	19.6	16.4	18.0
8 Infezioni acute	4.9	5.4	5.1	2.6	3.5	3.1	4.8	5.3	5.0	17.5	13.4	15.5
9 Infezioni croniche, in particolare sifilide	6.9	6.6	6.8	15.0	15.0	15.0	7.3	7.1	7.2	18.9	18.6	18.8
di cui per sifilide	2.6	2.6	2.6	10.5	13.0	11.7	3.0	3.1	3.1	5.1	6.7	5.9
10 Altre cause	8.5	8.5	8.5	12.3	14.2	13.2	8.7	8.8	8.7	47.3	32.7	40.1
10 ^{bis} Male indicate	19.0	17.7	18.4	37.4	31.1	34.3	20.0	18.4	19.2	124.4	112.4	118.5
III. - Nel corso del parto	167.7	129.2	149.0	185.9	149.6	168.2	168.7	130.2	150.0	405.2	339.4	372.7
11 Presentazioni viziose e pro-cidenza del cordone	80.3	61.5	71.2	74.8	61.8	68.5	80.0	61.5	71.0	195.0	146.6	171.1
12 Ostacoli all'espulsione del feto	33.0	24.0	28.6	38.2	30.7	34.5	33.3	24.4	28.9	64.8	64.0	64.4
13 Altre cause	53.3	42.9	48.2	72.2	56.3	64.4	54.2	43.6	49.1	144.1	123.5	133.9
13 ^{bis} Male indicate	1.2	0.7	0.9	0.7	0.8	0.8	1.2	0.7	0.9	1.5	5.2	3.3
Cause non indicate	1.7	1.1	1.4	1.1	1.6	1.3	1.7	1.1	1.4	3.6	5.2	4.4

(a) Nati vivi e nati morti.

parto, la filiazione ed il sesso, nell'anno 1933.
a 10000 nascite (a).

MORTI DA PARTI MULTIPLI						IN COMPLESSO								
illegittimi			Totale			legittimi			illegittimi			Totale		
M	F	MF	M	F	MF	M	F	MF	M	F	MF	M	F	MF
1142.4	1052.6	1095.4	1049.6	892.1	971.5	360.7	311.7	336.9	447.4	431.5	439.7	365.2	317.9	342.2
347.7	345.9	346.7	207.0	178.7	193.0	73.8	75.1	74.5	115.6	136.5	125.8	76.0	78.3	77.1
66.2	45.1	55.2	39.0	27.7	33.4	16.8	16.2	16.5	42.8	43.7	43.3	18.1	17.7	17.9
49.7	41.1	47.3	26.5	19.9	23.2	12.4	11.8	12.1	39.1	38.7	38.9	13.8	13.2	13.5
49.7	45.1	47.3	58.5	37.6	48.2	17.5	16.8	17.2	24.9	27.6	26.2	17.9	17.4	17.6
82.8	90.2	86.7	47.4	51.8	49.6	20.7	25.9	23.2	22.3	34.5	28.3	20.8	26.3	23.5
115.9	150.4	134.0	43.9	48.2	46.0	14.1	11.8	13.0	17.9	23.0	20.4	14.3	12.4	13.3
33.1	15.0	23.6	18.1	13.5	15.8	4.8	4.5	4.6	7.7	7.7	7.7	4.9	4.6	4.8
347.7	270.7	307.3	432.1	364.5	398.6	110.9	100.2	105.7	139.0	136.5	137.8	112.3	102.1	107.4
82.8	60.2	70.9	184.0	151.0	167.7	52.0	45.6	48.9	53.8	56.0	54.9	52.1	46.1	49.2
—	45.1	23.6	18.8	21.3	20.0	6.8	6.2	6.5	8.4	6.1	7.3	6.9	6.2	6.6
—	15.0	7.9	18.8	16.3	17.6	8.0	6.3	7.2	5.1	8.4	6.7	7.9	6.4	7.2
—	15.0	7.9	16.7	13.5	15.1	5.3	5.6	5.4	2.6	3.8	3.2	5.1	5.5	5.3
33.1	—	15.8	19.5	17.7	18.6	7.2	7.0	7.1	15.4	14.6	15.0	7.6	7.4	7.5
—	—	—	4.9	6.4	5.6	2.7	2.7	2.7	10.2	12.7	11.4	3.1	3.2	3.2
16.6	30.1	23.6	46.0	32.6	39.4	9.6	9.1	9.4	12.4	14.6	13.5	9.7	9.4	9.6
215.2	105.3	157.6	128.2	112.0	120.2	21.9	20.4	21.2	41.3	33.0	37.3	22.9	21.1	22.0
447.0	421.1	433.4	407.0	343.2	375.4	174.2	135.1	155.2	191.7	156.5	174.5	175.1	136.2	156.2
215.2	240.6	228.5	195.8	151.0	173.6	83.4	63.9	74.0	77.9	66.4	72.3	83.1	64.0	73.9
82.8	45.1	63.0	65.5	63.1	64.3	33.9	25.2	29.6	39.1	31.1	35.2	34.1	25.5	29.9
132.5	135.3	134.0	143.6	124.1	133.9	55.7	45.2	50.6	73.5	58.3	66.1	56.7	45.9	51.4
16.6	—	7.9	2.1	5.0	3.5	1.2	0.8	1.0	1.1	0.8	0.9	1.2	0.8	1.0
—	15.0	7.9	3.5	5.7	4.6	1.8	1.2	1.5	1.1	1.9	1.5	1.8	1.2	1.5

Nati morti legittimi, nell'anno 1933, da madri che presumibilmente non ebbero figli prima dell'attuale matrimonio (a), distinti secondo le cause, l'età della madre al parto e l'ordine di generazione. a 10 000 nascite (b).

CAUSE DI NATIMORTALITÀ	NATI MORTI DA								
	ETÀ DELLA MADRE AL PARTO								
	- 21			21-29			30-39		
	Primo-geniti	Non primo-geniti	Totale	Primo-geniti	Non primo-geniti	Totale	Primo-geniti	Non primo-geniti	Totale
Complesso	318.0	202.7	291.1	375.7	216.1	271.6	727.0	316.2	346.1
I - Nel corso della gestazione	68.2	51.9	64.4	78.2	50.2	59.9	150.3	71.1	76.9
1 Sifilide ed altre affezioni croniche di cui per sifilide	13.0	16.5	13.8	15.4	11.9	13.1	36.8	16.5	18.0
2 Tossiemie gravidiche	18.6	4.9	15.4	19.7	10.1	13.4	36.0	15.4	16.9
3 Malformazioni incompatibili con la vita	24.3	21.4	23.6	26.5	17.3	20.5	43.0	21.6	23.2
4 Altre cause	9.5	5.8	8.7	11.8	7.8	9.2	26.3	13.0	14.0
4 ^{bis} Male indicate	2.8	3.3	2.9	4.9	3.1	3.7	8.1	4.6	4.9
II. - Per espulsione prematura	103.6	89.0	100.2	100.6	74.8	83.8	165.4	98.4	103.3
5 Strapazzo materno	52.2	47.8	51.1	46.6	35.4	39.3	67.0	45.3	46.9
6 Traumatismo determinante il parto prematuro	4.3	1.6	3.7	6.3	4.8	5.3	12.0	6.4	6.8
7 Inserzione viziosa	5.8	2.5	5.0	6.1	5.5	5.7	11.6	7.8	8.0
8 Infezioni acute	6.8	3.3	6.0	5.8	3.7	4.4	10.8	5.3	5.7
9 Infezioni croniche, in particolare sifilide	6.3	5.8	6.2	6.6	4.9	5.5	12.8	7.5	7.9
di cui per sifilide	2.3	2.5	2.3	3.1	2.3	2.6	5.8	2.4	2.6
10 Altre cause	6.5	6.6	6.5	7.6	6.6	6.9	16.7	9.0	9.5
10 ^{bis} Male indicate	21.8	21.4	21.7	21.6	14.0	16.6	34.5	17.1	18.4
III. - Nel corso del parto	145.7	61.8	126.1	195.6	89.9	126.7	410.6	145.0	164.3
11 Presentazioni viziose e procidenza del cordone	72.7	31.3	63.1	88.5	45.6	60.5	159.2	71.6	77.9
12 Ostacoli all'espulsione del feto	29.3	7.4	24.2	44.6	15.2	25.4	107.7	24.8	30.9
13 Altre cause	42.6	22.2	37.9	60.9	28.8	39.9	141.0	47.6	54.4
13 ^{bis} Male indicate	1.0	0.8	1.0	1.6	0.4	0.8	2.7	0.9	1.1
Cause non indicate	0.5	—	0.4	1.3	1.1	1.2	0.8	1.7	1.6

(a) Per l'anno 1933 sono esclusi i casi che si riferivano a madri che risultavano avere avuto figli prima dell'attuale matrimonio: per il biennio (b) Nati vivi e nati morti.

tuale matrimonio (a), distinti secondo le cause, l'età della madre al parto e l'ordine di generazione. a 10 000 nascite (b).

CAUSE DI NATIMORTALITÀ	PARTI SEMPLICI						NATI MORTI DA PARTI MULTIPLI			IN COMPLESSO		
	MADRE AL PARTO						Primo-geniti	Non primo-geniti	Totale	Primo-geniti	Non primo-geniti	Totale
	40-49			Totale								
	Primo-geniti	Non primo-geniti	Totale	Primo-geniti	Non primo-geniti	Totale	Primo-geniti	Non primo-geniti	Totale	Primo-geniti	Non primo-geniti	Totale
Complesso	1252.1	512.6	532.0	412.7	290.7	320.3	1497.5	864.0	972.5	434.1	308.0	338.3
I - Nel corso della gestazione	338.0	119.1	124.8	86.8	66.5	71.4	279.7	170.2	188.9	90.6	69.7	74.7
1 Sifilide ed altre affezioni croniche di cui per sifilide	72.0	26.9	28.1	17.8	15.6	16.1	57.3	28.2	33.2	18.6	16.0	16.6
2 Tossiemie gravidiche	72.0	31.9	32.9	21.8	14.5	16.3	70.5	45.0	49.4	22.8	15.5	17.2
3 Malformazioni incompatibili con la vita	60.9	31.1	31.9	28.3	20.7	22.5	81.5	41.0	47.9	29.3	21.3	23.2
4 Altre cause	110.8	22.6	24.9	13.8	11.6	12.1	44.0	42.3	42.6	14.4	12.5	13.0
4 ^{bis} Male indicate	22.2	6.6	7.0	5.0	4.1	4.3	26.4	13.7	15.8	5.5	4.4	4.7
II. - Per espulsione prematura	265.9	153.1	156.0	109.8	93.5	97.4	691.5	345.8	405.0	121.3	101.1	106.0
5 Strapazzo materno	110.8	75.7	76.6	50.4	44.0	45.6	248.8	157.4	173.1	54.3	47.5	49.1
6 Traumatismo determinante il parto prematuro	5.5	9.4	9.3	6.6	5.9	6.1	17.6	20.0	19.6	6.8	6.4	6.5
7 Inserzione viziosa	11.1	11.2	11.2	6.7	7.1	7.0	37.4	14.6	18.5	7.3	7.3	7.3
8 Infezioni acute	11.1	6.9	7.0	6.6	4.7	5.2	26.4	13.7	15.8	7.0	5.0	5.5
9 Infezioni croniche, in particolare sifilide	16.6	9.9	10.1	7.3	6.6	6.8	44.0	13.2	18.5	8.0	6.8	7.1
di cui per sifilide	5.5	3.4	3.5	3.3	2.5	2.7	11.0	5.0	6.0	3.4	2.5	2.7
10 Altre cause	38.8	13.3	14.0	8.7	8.3	8.4	68.3	34.6	40.3	9.9	9.1	9.3
10 ^{bis} Male indicate	72.0	26.6	27.8	23.5	16.8	18.4	248.8	92.4	119.2	28.0	19.1	21.2
III. - Nel corso del parto	648.2	238.3	249.1	215.0	129.2	150.0	521.9	343.5	374.1	221.0	135.7	156.2
11 Presentazioni viziose e procidenza del cordone	210.5	117.1	119.6	94.8	64.3	71.7	213.6	162.0	170.8	97.1	67.2	74.4
12 Ostacoli all'espulsione del feto	160.7	42.2	45.3	50.0	22.1	28.9	99.1	58.2	65.2	51.0	23.2	29.9
13 Altre cause	271.5	77.9	83.0	68.5	42.1	48.5	207.0	119.7	134.6	71.2	44.5	50.9
13 ^{bis} Male indicate	5.5	1.0	1.2	1.6	0.7	0.9	2.2	3.6	3.4	1.6	0.8	1.0
Cause non indicate	—	2.1	2.0	1.1	1.5	1.4	4.4	4.6	4.5	1.2	1.6	1.5

1931-32, invece, vennero esclusi i casi in cui risultava che uno o entrambi i genitori avevano avuto figli prima dell'attuale matrimonio.

TAVOLE SUPPLEMENTARI
PER LE CAUSE DI NATIMORTALITÀ

TAVOLA I. — Nati morti distinti secondo le cause, la

CAUSE DI NATIMORTALITÀ	NATI MORTI DA PARTI SEM							
	CAPILUOGHI DI PROVINCIA				ALTRI COMUNI			
	Totale		di cui illegittimi		Totale		di cui illegittimi	
	MF	F	MF	F	MF	F	MF	F
Complesso	8 117	3 594	909	420	24 411	11 071	1 300	635
I. — Nel corso della gestazione	2 042	986	292	144	5 363	2 686	336	189
1 Sifilide ed altre affezioni croniche . .	660	322	136	66	1 091	524	88	45
di cui per sifilide	603	286	127	59	723	347	75	39
2 Tossiemie gravidiche	463	228	50	24	1 218	589	84	45
3 Malformazioni incompatibili con la vita	389	209	33	18	1 890	1 036	107	66
4 Altre cause	408	172	48	26	837	379	44	24
4 ^{bis} Male indicate	122	55	25	10	327	158	13	9
II. — Per espulsione prematura	1 990	921	228	106	7 949	3 680	469	232
5 Strapazzo materno	468	196	38	18	4 130	1 902	246	124
6 Traumatismo determinante il parto prematuro	68	30	8	3	553	251	28	10
7 Inserzione viziosa	156	63	7	5	534	236	28	16
8 Infezioni acute	107	51	3	2	398	205	13	7
9 Infez. croniche, in particolare sifilide. .	234	122	42	21	487	222	36	17
di cui per sifilide	135	70	37	20	175	83	24	13
10 Altre cause	299	141	36	17	577	285	33	19
10 ^{bis} Male indicate	658	318	94	40	1 270	579	85	39
III. — Nel corso del parto	4 058	1 673	386	168	10 985	4 666	491	212
11 Presentazioni viziose e procidenza del cordone	1 275	528	106	47	5 849	2 467	251	110
12 Ostacoli all'espulsione del feto. . . .	698	275	66	26	2 205	912	114	52
13 Altre cause	2 060	860	213	94	2 863	1 264	123	49
13 ^{bis} Male indicate	25	10	1	1	68	23	3	1
Cause non indicate	27	14	3	2	114	39	4	2

specie del parto, la filiazione ed il sesso, nell'anno 1933.

CAUSE DI NATIMORTALITÀ	PL I C I				NATI MORTI DA PARTI MULTIPLI				IN COMPLESSO			
	REGNO				Totale		di cui illegittimi		Totale		di cui illegittimi	
	Totale		di cui illegittimi									
	MF	F	MF	F	MF	F	MF	F	MF	F	MF	F
Complesso	32 528	14 665	2 209	1 055	2 764	1 258	139	70	35 292	15 923	2 348	1 125
I. — Nel corso della gestazione	7 465	3 672	628	333	549	252	44	23	7 954	3 924	672	356
1 Sifilide ed altre affezioni croniche . .	1 751	846	224	111	95	39	7	3	1 846	885	231	114
di cui per sifilide	1 326	633	202	98	66	28	6	3	1 392	661	208	101
2 Tossiemie gravidiche	1 681	817	134	69	137	53	6	3	1 818	870	140	72
3 Malformazioni incompatibili con la vita	2 279	1 245	140	84	141	73	11	6	2 420	1 318	151	90
4 Altre cause	1 245	551	92	50	131	68	17	10	1 376	619	109	60
4 ^{bis} Male indicate	449	213	38	19	45	19	3	1	494	232	41	20
II. — Per espulsione prematura	9 939	4 601	697	338	1 134	514	39	18	11 073	5 115	736	356
5 Strapazzo materno	4 598	2 098	284	142	477	213	9	4	5 075	2 311	293	146
6 Traumatismo determinante il parto prematuro	621	281	36	13	57	30	3	3	678	311	39	16
7 Inserzione viziosa	690	299	35	21	50	23	1	1	740	322	36	22
8 Infezioni acute	505	256	16	9	43	19	1	1	548	275	17	10
9 Infez. croniche, in particolare sifilide. .	721	344	78	38	53	25	2	—	774	369	80	38
di cui per sifilide	310	153	61	33	16	9	—	—	326	162	61	33
10 Altre cause	876	426	69	36	112	46	3	2	988	472	72	38
10 ^{bis} Male indicate	1 928	897	179	79	342	158	20	7	2 270	1 055	199	86
III. — Nel corso del parto	15 043	6 339	877	380	1 068	484	55	28	16 111	6 823	932	408
11 Presentazioni viziose e procidenza del cordone	7 124	2 995	357	157	494	213	29	16	7 618	3 208	386	173
12 Ostacoli all'espulsione del feto. . . .	2 903	1 187	180	78	183	89	8	3	3 086	1 276	188	81
13 Altre cause	4 923	2 124	336	143	381	175	17	9	5 304	2 299	353	152
13 ^{bis} Male indicate	93	33	4	2	10	7	1	—	103	40	5	2
Cause non indicate	141	53	7	4	13	8	1	1	154	61	8	5

TAVOLA II. — Nati morti legittimi, nell'anno 1933, distinti secondo (da madri che presumibilmente non ebbe

CAUSE DI NATIMORTALITÀ	NATI MORTI DA											
	ETÀ DELLA											
	- 21				21 - 29				30 - 39			
	Primo- geniti	Non primo- geniti	Ordine non indicato	Totale	Primo- geniti	Non primo- geniti	Ordine non indicato	Totale	Primo- geniti	Non primo- geniti	Ordine non indicato	Totale
Complesso	1 268	246	—	1 514	5 947	6 416	1 12 364	1 877	10 424	—	12 301	
I. - Nel corso della gestazione.	272	63	—	335	1 238	1 491	— 2 729	388	2 345	—	2 733	
1 Sifilide ed altre affezioni croniche	52	20	—	72	243	354	— 597	95	545	—	640	
di cui per sifilide	44	19	—	63	169	279	— 448	66	391	—	457	
2 Tossiemie gravidiche	74	6	—	80	312	299	— 611	93	508	—	601	
3 Malformazioni incompatibili con la vita	97	26	—	123	419	515	— 934	111	712	—	823	
4 Altre cause	38	7	—	45	186	232	— 418	68	428	—	496	
4 ^{bis} Male indicate	11	4	—	15	78	91	— 169	21	152	—	173	
II. - Per espulsione prematura	413	108	—	521	1 592	2 221	1 3 814	427	3 244	—	3 671	
5 Strapazzo materno	208	58	—	266	737	1 050	— 1 787	173	1 494	—	1 667	
6 Traumatismo determin. il parto prematuro	17	2	—	19	100	142	— 242	31	211	—	242	
7 Inserzione viziosa	23	3	—	26	97	164	— 261	30	256	—	286	
8 Infezioni acute	27	4	—	31	92	109	— 201	28	174	—	202	
9 Infez. croniche, in particolare sifilide	25	7	—	32	104	146	— 250	33	248	—	281	
di cui per sifilide	9	3	—	12	49	68	— 117	15	79	—	94	
10 Altre cause	26	8	—	34	120	195	— 315	43	296	—	339	
10 ^{bis} Male indicate	87	26	—	113	342	415	— 758	89	565	—	654	
III. - Nel corso del parto	581	75	—	656	3 096	2 671	— 5 767	1 060	4 779	—	5 839	
11 Presentazioni viziose e procidenza del cordone	290	38	—	328	1 401	1 354	— 2 755	411	2 359	—	2 770	
12 Ostacoli all'espulsione del feto	117	9	—	126	706	452	— 1 158	278	819	—	1 097	
13 Altre cause	170	27	—	197	964	854	— 1 818	364	1 570	—	1 934	
13 ^{bis} Male indicate	4	1	—	5	25	11	— 36	7	31	—	38	
Cause non indicate	2	—	—	2	21	33	— 54	2	56	—	58	

le cause, l'età della madre al parto e l'ordine di generazione.
ro figli prima dell'attuale matrimonio)

PARTI SEMPLICI														NATI MORTI DA PARTI MULTIPLI			
MADRE AL PARTO														Primo- geniti	Non primo- geniti	Ordine non indicato	Totale
40-49				non indicata				In complesso									
Primo- geniti	Non primo- geniti	Ordine non indicato	Totale	Primo- geniti	Non primo- geniti	Ordine non indicato	Totale	Primo- geniti	Non primo- geniti	Ordine non indicato	Totale						
226	3 426	1	3 653	—	2	7	9	9 318	20 514	9	29 841	680	1 899	—	2 579		
61	796	—	857	—	—	3	3	1 959	4 695	3	6 657	127	374	—	501		
13	180	—	193	—	—	—	—	403	1 099	—	1 502	26	62	—	88		
10	127	—	137	—	—	—	—	289	816	—	1 105	19	41	—	60		
13	213	—	226	—	—	—	—	492	1 026	—	1 518	32	99	—	131		
11	208	—	219	—	—	2	2	638	1 461	2	2 101	37	90	—	127		
20	151	—	171	—	—	1	1	312	818	1	1 131	20	93	—	113		
4	44	—	48	—	—	—	—	114	291	—	405	12	30	—	42		
48	1 023	1	1 072	—	—	4	4	2 480	6 596	6	9 082	314	760	—	1 074		
20	506	1	527	—	—	—	—	1 138	3 108	1	4 247	113	346	—	459		
1	63	—	64	—	—	—	—	149	418	—	567	8	44	—	52		
2	75	—	77	—	—	—	—	152	498	—	650	17	32	—	49		
2	46	—	48	—	—	—	—	149	333	—	482	12	30	—	42		
3	66	—	69	—	—	—	—	165	467	—	632	20	29	—	49		
1	23	—	24	—	—	—	—	74	173	—	247	5	11	—	16		
7	89	—	96	—	—	1	1	196	588	1	785	31	76	—	107		
13	178	—	191	—	—	3	3	531	1 184	4	1 719	113	203	—	316		
117	1 593	—	1 710	—	2	—	2	4 854	9 120	—	13 974	237	755	—	992		
38	783	—	821	—	1	—	1	2 140	4 535	—	6 675	97	356	—	453		
29	282	—	311	—	—	—	—	1 130	1 562	—	2 692	45	128	—	173		
49	521	—	570	—	1	—	1	1 547	2 973	—	4 520	94	263	—	357		
1	7	—	8	—	—	—	—	37	50	—	87	1	8	—	9		
—	14	—	14	—	—	—	—	25	103	—	128	2	10	—	12		

ALLEGATO. — Popolazione presente calcolata alla metà dell'anno 1933, nelle Provincie, nei Comuni capoluoghi di Provincia e negli altri Comuni di ciascun Compartimento e del Regno (a).

PROVINCIE E COMPARTI- MENTI	NELLA PROVINCIA	NEL CAPOLUOGO	NEGLI ALTRI COMUNI	PROVINCIE E COMPARTI- MENTI	NELLA PROVINCIA	NEL CAPOLUOGO	NEGLI ALTRI COMUNI
Alessandria	753 828	81 396	672 432	Ancona	364 356	87 145	277 211
Aosta	225 070	20 764	204 306	Ascoli Piceno...	293 695	37 447	256 248
Cuneo	617 251	35 852	581 399	Macerata	280 998	26 355	254 643
Novara	392 091	62 518	329 573	Pesaro e Urbino.	300 174	43 558	256 616
Torino	1 158 905	609 274	549 631	Marche...	1 239 223	194 505	1 044 718
Vercelli	362 414	39 185	323 229	Perugia	521 803	81 108	440 695
Piemonte...	3 509 559	848 989	2 660 570	Terni	182 130	63 878	118 252
Genova	854 075	624 786	229 289	Umbria...	703 933	144 986	558 947
Imperia	167 910	29 377	138 533	Frosinone	425 490	17 101	408 389
La Spezia	227 963	115 878	112 085	Rieti	165 706	33 495	132 211
Savona	216 610	60 554	156 056	Roma	1 666 983	1 069 657	597 326
Liguria...	1 466 558	830 595	635 963	Viterbo	233 237	37 352	195 885
Bergamo	588 534	84 309	504 225	Lazio...	2 491 416	1 157 605	1 333 811
Brèscia	722 217	122 466	599 751	Àquila degli Abr.	349 358	52 637	296 721
Como	492 006	54 003	438 003	Campobasso	386 038	28 648	357 390
Cremona	368 548	64 349	304 199	Chieti	368 642	34 160	334 482
Mantova	461 972	41 584	360 388	Pescara	199 616	46 284	153 332
Milano	2 054 148	1 026 308	1 027 840	Tèramo	233 209	31 369	201 840
Pavia	482 550	51 971	430 579	Abruzzi e M. .	1 536 863	193 098	1 343 765
Sondrio	134 612	11 211	123 401	Avellino	435 199	29 024	406 175
Varese	386 043	43 697	342 346	Benevento	341 769	37 857	303 912
Lombardia...	5 630 630	1 499 898	4 130 732	Nàpoli	2 143 297	860 538	1 282 759
Bolzano	278 780	42 543	236 237	Salerno	682 897	68 146	614 751
Trento	389 354	56 604	332 750	Campania...	3 603 162	995 565	2 607 597
Venezia T. .	668 134	99 147	568 987	Bari	980 207	184 662	795 545
Belluno	210 666	25 870	184 796	Brindisi	248 973	41 030	207 943
Padova	646 306	135 083	511 223	Foggia	518 475	60 524	457 951
Rovigo	323 843	38 381	285 462	Lecce	503 645	47 271	456 374
Treviso	564 526	55 086	509 440	Tàranto	314 851	113 065	201 786
Udine	715 875	64 021	651 854	Puglie...	2 566 151	446 552	2 119 599
Venezia	613 846	266 122	347 724	Matera	161 315	21 097	140 218
Verona	571 814	148 633	423 181	Potenza	361 216	26 235	334 981
Vicenza	556 651	66 858	469 793	Lucania...	522 531	47 332	475 199
Veneto...	4 183 527	800 054	3 383 473	Catanzaro	594 941	43 809	551 132
Fiume	110 118	53 890	56 228	Cosenza	566 472	38 057	528 415
Gorizia	206 863	49 093	157 770	Règgio di Calàb..	570 158	112 915	457 243
Polà	301 180	53 251	247 929	Calàbria...	1 731 571	194 781	1 536 790
Trieste	350 608	246 820	103 788	Agrigento	407 982	31 079	376 903
Zara	21 600	19 501	2 099	Caltanissetta ..	254 316	46 803	207 513
Ven. G. e Z. .	990 369	422 555	567 814	Catania	703 251	236 737	466 514
Bologna	694 975	256 163	438 812	Enna	229 140	23 511	205 629
Ferrara	373 745	118 935	254 810	Messina	614 588	187 614	426 974
Forlì	430 166	63 368	366 798	Palermo	865 293	399 163	466 130
Mòdena	452 629	94 241	358 388	Ragusa	238 231	49 897	188 334
Parma	376 742	72 409	304 333	Siracusa	289 116	52 246	236 870
Piacenza	293 020	65 090	227 930	Tràpani	379 687	61 640	318 047
Ravenna	273 765	78 664	195 101	Sicilia...	3 981 604	1 088 690	2 892 914
Règgio Emilia ..	362 734	91 420	271 314	Àgliari	493 824	105 606	388 218
Emilia...	3 257 776	840 290	2 417 486	Nuoro	213 534	10 192	203 342
Arezzo	303 407	58 095	245 312	Sàssari	298 135	55 189	242 946
Firenze	850 438	321 179	529 259	Sardegna...	1 005 493	170 987	834 506
Grosseto	181 850	26 388	155 462	REGNO ..	42 011 280	10 819 934	31 191 346
Livorno	248 896	124 721	124 175				
Lucca	343 187	81 776	261 411				
Massa e Carrara ..	191 041	40 969	150 072				
Pisa	337 787	73 491	264 296				
Pistòia	203 472	70 605	132 867				
Siena	262 702	47 081	215 621				
Toscana...	2 922 780	844 305	2 078 475				

(a) Nella circoscrizione territoriale, quale era al 31 dicembre 1933, secondo le variazioni effettuate fino alla detta data.

SCHEDA DI MORTE

per maschio (*)

AVVERTENZE. - La presente scheda deve corrispondere all'atto di morte formato nel Comune o ricevuto in originale a mente dell'art. 396 C. C.

Comune di Provincia di

Numero d'ordine del Registro degli atti di morte Parte Serie

del Ufficio di

Numero d'ordine del Registro degli atti di nascita (**per i bambini nati vivi, ma morti**) Parte
prima della denuncia di nascita)

dell Ufficio di

Data del decesso: anno mese giorno

Bollo

Firma dell'Ufficiale di stato civile

NOTE:

(*) Nelle Schede per le femmine, modello *B-bis*, stampate in inchiostro rosso, è anche richiesto, nel caso di morte per *infezione puerperale*, se trattasi di primipara o pluripara; e nel caso di morte per *malattia puerperale*, se trattasi di parto multiplo.

(a) Rispondere *sì* o *no* a seconda del caso.

(b) Si indichi chiaramente il *mezzo* o *modo* con cui fu procurata la morte violenta, ad es.: *arma da fuoco, caduta, investimento da treno, impiccamento, avvelenamento da.....* ecc. In caso di avvelenamento, indicare il veleno usato, es.: *per avvelenamento da sublimato corrosivo, da acido fenico, ecc.*

(c) Indicare chiaramente la *professione* o la *condizione*, servendosi delle voci contenute nella « Nomenclatura professionale ».

(d) Aggiungere il numero corrispondente della « Nomenclatura professionale », tenendo presente che la stessa voce deve essere indicata con un numero diverso a seconda della diversa posizione occupata nella professione, per esempio: *Macellaio* (venditore di carni macellate) = 3/01/01; *Macellaio* (operaio addetto alla mattazione) = 4/03/1/01, *Fornaio* (venditore di pane) = 3/01/0/01; *Fornaio* (operaio addetto alla fabbricazione del pane) = 4/03/3 03; *Cappellaio* (venditore di cappelli) = 3/01/0/10; *Cappellaio* (operaio addetto alla fabbricazione dei cappelli) = 4/09/2/02, ecc.

AVVERTENZA. - I quadratini e i numeri che il segno debbono essere lasciati scoperti da scrittura; essi servono solo per le elaborazioni che l'Istituto Centrale di Statistica compie sulle schede.

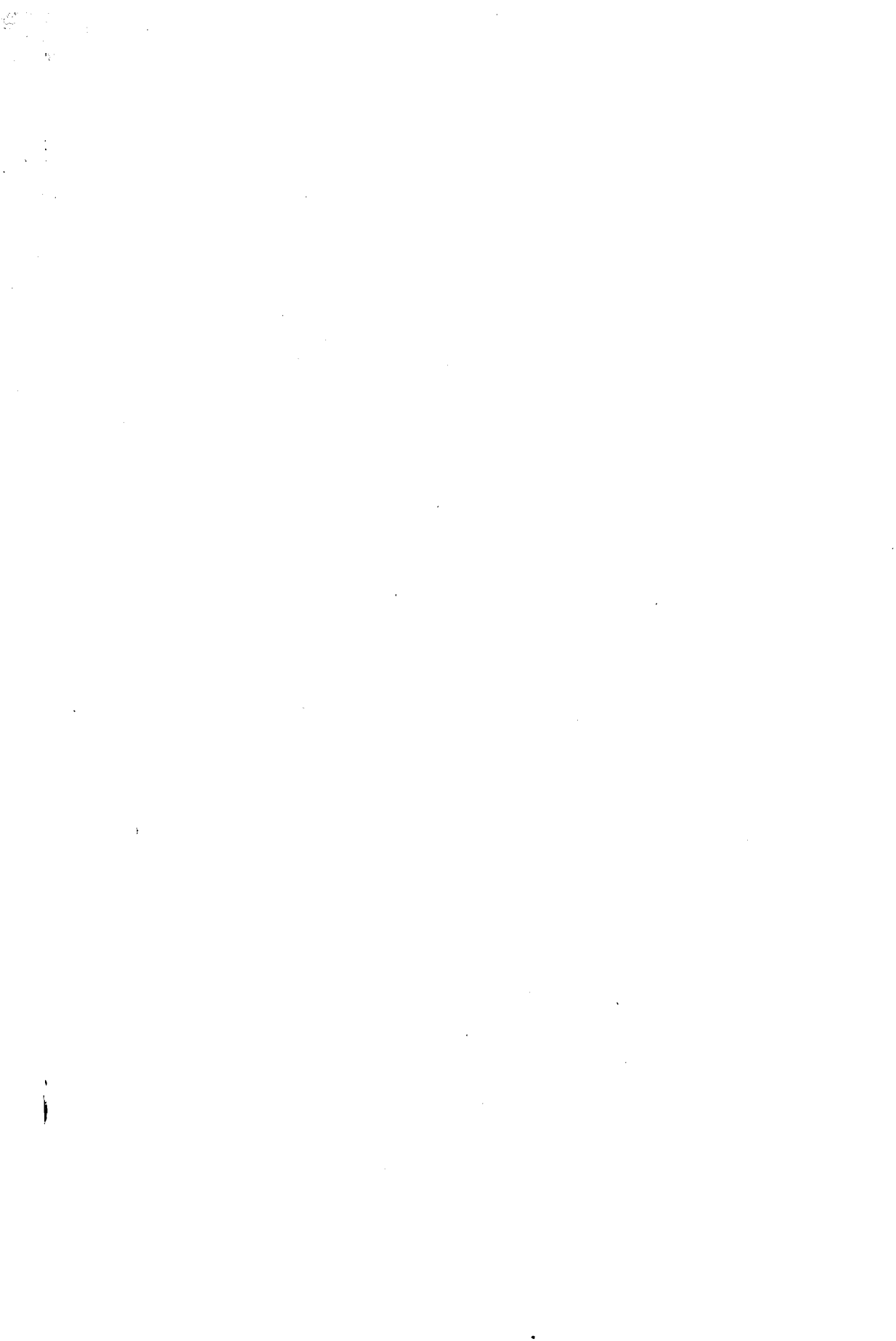



ISTITUTO CENTRALE DI STATISTICA
DEL REGNO D'ITALIA

STATISTICA

DELLE CAUSE DI MORTE

NELL'ANNO 1933

PARTE II — TAVOLE

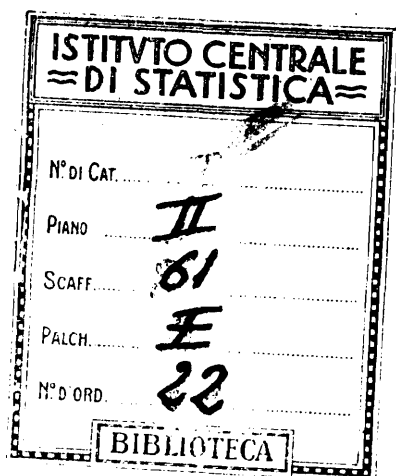

ROMA
TIPOGRAFIA OPERAIA ROMANA
Via Emilio Morosini, 17

1935 - Anno XIII

ERRATA-CORRIGE

Pag. 4	-- Provincia di Novara - N. 55 dell'Elenco nosologico				
" 8	-- Provincia di Genova - N. 122 dell'Elenco nosologico	<i>invece di :</i>	7	<i>leggasi :</i>	—
" 47	-- Sicilia, totale M F - N. 149 dell'Elenco nosologico	"	108	"	103
" 55	-- Nota (D)	"	39	"	30
		"	di cui la natura (acciden, omicidiote,	"	di cui la natura (accidente, omicidio,
" 95	-- A meno di 1 mese - Totale - N. 156 dell'Elenco nosologico	"	5	"	3
" 96	-- Mese di Febbraio - Calàbrie	"	5 7	"	527
" 98	-- Complesso - Meno di 1 giorno, di cui Femmine	"	277	"	2777
" 101	-- Complesso - Minatori, cavatori, ecc., di cui Femmine	"	6	"	5
" 117	-- Tubercolosi - Ultima riga dei gruppi di età	"	" 99 e più	"	" 90 e più
" 122	-- Malattie dell'apparato circolatorio - Quarta riga dei gruppi di età	"	" 35 " 34	"	" 30 " 34
" 122	-- Malattie dell'apparato circolatorio - Quinta riga dei gruppi di età	"	" 30 " 39	"	" 35 " 39
" 140	-- Regno, mese di febbraio - 1 ^a colonna	"	1	"	18

INDICE

TAV.	I. — Morti, durante l'anno 1933, distinti secondo 200 cause di morte:		
	A) Per Provincie e Compartimenti	Pag.	2
	B) Nelle ripartizioni geografiche e nel Regno	" "	50
»	II. — Morti, nell'anno 1933, classificati secondo le cause di morte, nel complesso dei Comuni capiluoghi di Provincia e nel complesso degli altri Comuni, in ciascun Compartimento e nel Regno . . .	" "	56
»	III. — Morti nel 1933, classificati per cause e classi di Comuni	" "	60
»	IV. — Morti, durante l'anno 1933, nei Comuni con più di 100 000 abitanti presenti al censimento del 21 aprile 1931, classificati secondo le cause di morte	" "	62
»	V. — Morti, durante l'anno 1933, classificati secondo 200 cause di morte, l'età ed il sesso	" "	64
»	VI. — Bambini, morti nel primo anno di vita, durante l'anno 1933, classificati secondo le cause di morte, l'età e la filiazione	" "	88
»	VII. — Bambini, morti nel primo anno di vita, durante l'anno 1933, nei singoli Compartimenti, distinti secondo alcune cause di morte e il mese in cui avvenne il decesso	" "	96
»	VIII. — Bambini morti nella prima settimana di vita, durante l'anno 1933, classificati secondo le cause di morte, l'età ed il sesso	" "	98
»	IX. — Morti, durante l'anno 1933, in età da 15 anni in poi, classificati secondo le cause di morte, la professione o condizione ed il sesso	" "	100
»	X. — Morti, durante l'anno 1933, per gruppi di età da 15 anni in poi, classificati secondo alcune cause di morte, la professione o condizione ed il sesso	" "	116
»	XI. — Morti, durante l'anno 1933, classificati secondo le cause di morte, con distinzione dei casi in cui la morte sopravvenne dopo atto operatorio, nei Compartimenti e nel Regno	" "	124
»	XII. — Morti, durante l'anno 1933, in età da 15 anni in poi, classificati secondo le cause di morte, lo stato civile ed il sesso	" "	128
»	XIII. — Morti, durante l'anno 1933, classificati secondo alcune cause e il mese in cui avvenne il decesso	" "	130
»	XIV. — Morti, durante l'anno 1933, per causa accidentale, classificati secondo la specie dell'infortunio, il mese in cui avvenne la morte ed il sesso	" "	138
»	XV. — Morti per suicidio, durante l'anno 1933, distinti per sesso, per mese in cui avvenne il decesso, per classi di Comuni, nelle ripartizioni geografiche e nel Regno	" "	140
»	XVI. — Morti per suicidio, durante l'anno 1933, classificati secondo i mezzi o modi di uccisione, lo stato civile ed il sesso	" "	141





TAVOLA I.

Morti, durante l'anno 1933, distinti secondo 200 cause di morte.

A — Per Province e Compartimenti.

B — Nelle ripartizioni geografiche e nel Regno.

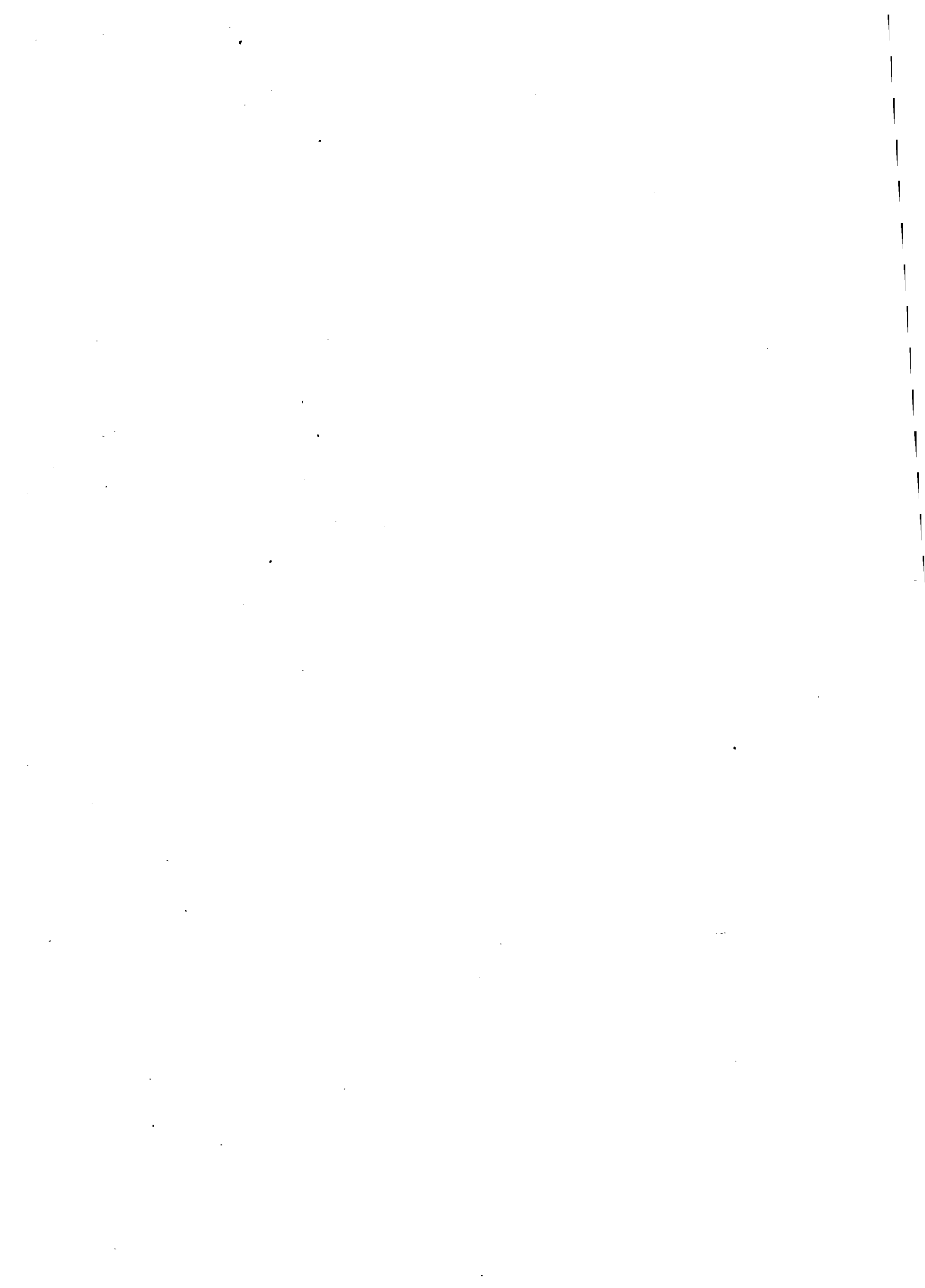
TAVOLA I. — Morti, durante l'anno 1933,

A. — Per Province

NUMERI DELL'ELENCO NOSOLOGICO	CAUSE DI MORTE (a)	PIEMONTE								LIGURIA				
		Alessandria	Aosta	Cuneo	Novara	Torino	Vercelli	TOTALE		Genova	Imperia	La Spezia	Savona	Tor
								M F	di cui F					
	Complesso . . .	9389	3528	8632	5497	15205	4741	46992	22805	10368	2144	2329	2434	17275
I e 2	I. - Malattie infettive e parassitarie . . .	1121	396	1058	739	2348	550	6212	3015	1576	238	395	395	2.14
	Febbre tifoide e paratifi . . .	67	22	59	24	140	25	337	177	99	6	18	14	137
1	Febbre tifoidea (tifo addominale) . . .	65	21	52	23	134	22	317	169	95	4	15	11	145
2	Paratifo . . .	2	1	7	1	6	3	20	8	4	2	3	3	12
3	Tifo petecchiale . . .	—	—	—	—	—	—	—	—	—	—	—	—	—
4	Febbre ricorrente . . .	—	—	—	—	—	—	—	—	—	—	—	—	—
5	Febbre ondulante . . .	—	—	—	—	—	—	—	—	—	—	—	—	—
6	Vaiolo . . .	—	—	—	—	—	—	—	—	—	—	—	—	—
	a) vaiolo . . .	—	—	—	—	—	—	—	—	—	—	—	—	—
	b) vaioloide, alastrim . . .	—	—	—	—	—	—	—	—	—	—	—	—	—
	c) non specificato . . .	—	—	—	—	—	—	—	—	—	—	—	—	—
7	Morbillo . . .	6	1	13	4	9	—	33	17	4	5	11	5	45
8	Scarlattina . . .	5	12	4	3	9	—	33	20	5	—	2	1	8
9	Tosse convulsa . . .	16	18	40	17	36	9	136	67	20	4	12	9	69
10	Difterite . . .	28	6	44	22	94	20	214	103	41	7	10	11	69
11	Influenza . . .	220	99	211	160	306	203	1199	619	108	26	35	47	216
	a) con complicazioni respiratorie indicate . . .	187	76	180	128	241	169	981	500	92	19	31	38	159
	b) senza complicazioni respiratorie indicate . . .	33	23	31	32	65	34	218	119	16	7	4	9	57
13	Dissenteria . . .	2	1	8	—	2	1	14	7	—	—	—	—	7
	a) amebica . . .	—	—	—	—	—	—	—	—	—	—	—	—	—
	b) bacillare . . .	—	—	—	—	—	—	—	—	—	—	—	—	—
	c) non specificata o dovuta ad altre cause . . .	—	—	—	—	—	—	—	—	—	—	—	—	—
15	Risipola . . .	28	1	27	10	68	11	145	54	26	6	14	11	57
16	Poliomielite a., polioencefalite acuta . . .	2	—	1	3	4	1	11	5	2	—	1	—	4
17	Encefalite letargica o epidemica . . .	7	1	4	2	9	5	28	9	5	1	1	—	7
18	Meningite cerebro-spinale epidemica . . .	—	—	1	—	—	—	1	1	1	—	—	—	1
20	Pustola maligna e carbonchio . . .	2	1	1	4	4	—	12	4	10	—	1	—	11
21	Rabbia . . .	—	—	—	—	—	—	—	—	—	—	—	—	—
22	Tetano . . .	9	4	16	7	29	4	69	16	8	8	1	2	19
23 a 32	Tubercolosi . . .	659	212	557	427	1436	230	3521	1707	1120	153	248	175	1690
23	dell'apparato respiratorio (b) . . .	517	166	438	358	1199	182	2860	1387	949	127	197	121	1394
24	delle meningi e sist. nervoso centr.	54	25	42	24	90	18	253	123	68	5	29	21	123
25	degli intestini e del peritoneo (c) . . .	24	6	16	9	28	5	88	49	19	3	4	6	32
26	della colonna vertebrale . . .	14	3	17	5	9	2	50	30	15	—	2	10	27
27	delle ossa e delle articolazioni (d) . . .	17	5	15	10	26	6	79	37	25	9	5	5	41
28	della pelle e sottocutaneo . . .	1	1	1	3	1	1	8	3	2	—	—	—	2
29	del sistema linfatico (e) . . .	2	1	2	1	1	2	9	2	—	1	—	1	2
30	dell'apparato genito-urinario . . .	10	—	4	4	25	3	46	19	16	2	3	3	23
31	Altre localizzazioni della tubercolosi . . .	—	—	—	—	—	—	—	—	—	—	—	—	—
32	Tubercolosi disseminata . . .	20	5	22	13	57	11	128	57	26	6	8	8	46
	a) acuta . . .	10	1	10	7	28	4	60	24	14	5	2	4	25
	b) cronica . . .	10	4	12	6	29	7	68	33	12	1	6	4	21
	c) non specificata . . .	—	—	—	—	—	—	—	—	—	—	—	—	—
33	Lebbra . . .	—	—	—	—	—	—	—	—	—	—	—	—	—
34	Sifilide . . .	5	3	14	8	42	5	77	29	29	2	7	4	42
	a) congenita . . .	—	—	—	—	—	—	—	—	—	—	—	—	—
	b) acquisita . . .	—	—	—	—	—	—	—	—	—	—	—	—	—
	c) non specificata . . .	5	3	14	8	42	5	77	29	29	2	7	4	42
35	Infez. gonococcica e altre m. veneree . . .	1	—	1	—	—	—	—	—	—	—	—	—	—
36	Infez. purulenta e setticemia (f) . . .	56	14	39	34	134	30	307	148	83	12	27	16	138
	a) setticemia . . .	48	14	35	34	131	30	292	142	79	11	27	15	132
	b) piemia . . .	7	—	—	—	—	—	13	5	4	—	—	—	3
	c) gangrena gassosa . . .	—	—	—	—	—	—	—	—	—	—	—	—	—
38	Malaria . . .	3	—	—	—	—	—	9	—	2	—	—	—	3
	a) febbre malarica . . .	1	—	—	—	—	—	6	—	1	—	—	—	1
	b) cachessia palustre . . .	2	—	—	—	—	—	3	—	1	—	—	—	2
39	Altre mal. dovute a protozoi paras. . .	—	—	—	—	—	—	—	—	—	—	—	—	—

(a) Durante l'anno 1933, non si verificarono nel Regno casi di morte per: vaiolo (N. 6-a dell'Elenco nosologico), vaiolo non specificato (N. 6-b), tubercolosi disseminata cronica (N. 32-b), febbre gialla (N. 37), beriberi (N. 61), avvelenamenti cronici professionali da sostanze organiche (N. 76-a), parte di armate belligeranti (N. 197). (b) compresi i gangli tracheo-bronchiali. (c) compresi i gangli mesenterici e retroperitoneali. (d) colonna

distinti secondo 200 cause di morte.

e Compartimenti.

NUMERI DELL'ELENCO NOSOLOGICO	CAUSE DI MORTE (a)	LOMBARDIA														VENEZIA TRIDENTINA				VENEZIO				NUMERI DELL'ELENCO NOSOLOGICO
		ALE	Bergamo	Brescia	Como	Cremona	Mantova	Milano	Pavia	Sondrio	Varese	TOTALE		Belluno	Trento	TOTALE		Belluno	Padova	Rovigo	Treviso			
												M F	di cui F			M F	di cui F							
	Complesso . . .	8153	10187	11067	6916	5159	4869	26202	5957	2195	4707	77259	36909	3855	5854	9709	4793	3035	7011	3756	6564			
I e 2	I. - Malattie infettive e parassitarie . . .	1185	1450	1740	983	704	667	4052	744	363	679	11302	5684	644	1140	1784	883	554	1271	627	1288			
1	Febbre tifoide e paratifi . . .	63	143	237	57	82	61	224	59	30	30	923	476	19	32	51	31	6	56	37	69			
2	Febbre tifoidea (tifo addominale) . . .	55	142	227	56	81	61	215	54	28	29	893	462	16	32	48	29	6	53	34	65			
3	Paratifo . . .	8	1	10	1	1	—	9	5	2	1	30	14	3	—	3	2	—	3	3	4			
4	Tifo petecchiale . . .	—	—	—	—	—	—	—	—	—	—	—	—	—	—	—	—	—	—	—	—			
5	Febbre ricorrente . . .	—	—	—	—	—	—	—	—	—	—	—	—	—	—	—	—	—	—	—	—			
6	Febbre ondulante . . .	—	—	—	—	—	—	—	—	—	—	—	—	—	—	—	—	—	—	—	—			
7	Vaiolo . . .	—	—	—	—	—	—	—	—	—	—	—	—	—	—	—	—	—	—	—	—			
	a) vaiolo . . .	—	—	—	—	—	—	—	—	—	—	—	—	—	—	—	—	—	—	—	—			
	b) vaioloide, alastrim . . .	—	—	—	—	—	—	—	—	—	—	—	—	—	—	—	—	—	—	—	—			
	c) non specificato . . .	—	—	—	—	—	—	—	—	—	—	—	—	—	—	—	—	—	—	—	—			
8	Morbillo . . .	6	1	13	4	9	—	33	17	4	5	11	5	45										
9	Scarlattina . . .	5	12	4	3	9	—	33	20	5	—	2	1	8										
10	Tosse convulsa . . .	16	18	40	17	36	9	136	67	20	4	12	9	69										
11	Difterite . . .	28	6	44	22	94	20	214	103	41	7	10	11	69										
12	Influenza . . .	220	99	211	160	306	203	1199	619	108	26	35	47	216										
	a) con complicazioni respiratorie indicate . . .	187	76	180	128	241	169	981	500	92	19	31	38	159										
	b) senza complicazioni respiratorie indicate . . .	33	23	31	32	65	34	218	119	16	7	4	9	57										
13	Dissenteria . . .	2	1	8	—	2	1	14	7	—	—	—	—	7										
	a) amebica . . .	—	—	—	—	—	—	—	—	—	—	—	—	—										
	b) bacillare . . .	—	—	—	—	—	—	—	—	—	—	—	—	—										
	c) non specificata o dovuta ad altre cause . . .	—	—	—																				

Segue: TAVOLA I. — Morti, durante l'anno

A. — Per Provincie

Table with columns for causes of death (CAUSE DI MORTE) and provinces (PIEMONTE, LIGURIA). Rows include categories like Anemie, Leucemie e aleucemie, Malattie della milza, V. - Avvelenamenti cronici e intossicaz., VI. - Malattie del sistema nervoso, ecc. (b), VII. - Malattie dell'apparato circolatorio.

(a) Veggasi la nota (a) a pag. 2. (b) e degli organi dei sensi. (c) senza indicazione della causa. (d) ecettuate le malattie delle arterie coronarie.

1933, distinti secondo 200 cause di morte.

e Compartimenti.

Table with columns for causes of death and regions (LOMBARDIA, VENÈZIA TRIDENTINA, VENEZIO). Rows include categories like Anemie, Leucemie e aleucemie, Malattie della milza, V. - Avvelenamenti cronici e intossicaz., VI. - Malattie del sistema nervoso, ecc. (b), VII. - Malattie dell'apparato circolatorio.

90 a 95

Segue: TAVOLA I. — Morti, durante l'anno

A. — Per Provincie

NUMERI DELL'ELENCO NOLOGICO	CAUSE DI MORTE (a)	PIEMONTE						LIGURIA							
		Alessandria	Aosta	Cuneo	Novara	Torino	Vercelli	TOTALE			Genova	Imperia	La Spezia	Savona	Tor
								M F	di cui F	TOTALE					
98	Cangrena	39	7	32	17	69	22	186	81	43	6	7	5	61	
	a) senile	12	3	9	1	13	3	43	13	8	—	1	4	13	
	b) altre	27	4	23	16	54	19	143	68	35	6	6	1	48	
99	Altre malattie delle arterie	24	6	12	15	40	10	107	48	21	3	2	6	32	
100	Mal. vene: varici, emorr., flebite, ecc.	5	2	6	4	13	6	36	25	9	1	4	1	15	
101	Mal. sist. linfatico, linfangioite, ecc.	1	—	2	3	4	—	10	5	5	—	—	—	5	
102	Anomalie idiopatiche press. sang.	4	—	1	3	5	1	14	4	3	—	—	—	3	
103	Altre mal. dell'apparato circolatorio	3	—	2	1	5	3	14	10	—	—	1	—	1	
	VIII. - Malattie dell'apparato respiratorio	1491	698	1646	914	2398	705	7852	3844	1616	384	387	443	2830	
104	Malattie delle fosse nasali e annessi	—	—	—	—	1	—	1	1	—	—	—	—	1	
105	Malattie della laringe	5	1	11	4	2	3	26	13	5	1	8	3	17	
106	Bronchite	290	101	297	131	384	103	1306	675	154	91	42	71	358	
	a) acuta	52	15	21	7	29	13	137	66	26	14	6	14	60	
	b) cronica	132	28	113	59	165	59	576	283	64	34	16	25	139	
	c) non specificata	86	58	163	65	190	31	593	326	64	43	20	32	159	
107	Polmonite, tutte le forme	1064	536	1224	704	1780	510	5818	2895	1273	250	304	327	2154	
109	Broncopolm., compr. la bronch. capil.	691	333	803	466	1124	337	3754	1928	939	198	218	220	1575	
108	Polmonite lobare	373	203	421	238	656	173	2064	967	334	52	86	107	579	
110	Pleuriti	34	17	46	29	90	33	249	96	66	14	10	13	103	
111	Congestione, edema, ecc. del polm. (b)	14	10	16	10	32	9	91	45	29	9	9	8	55	
112	Asma	47	13	26	19	55	25	185	74	46	13	3	14	76	
113	Emfisema polmonare	16	2	11	5	22	7	63	15	7	2	2	2	13	
114	Altre mal. app. respiratorio (c)	21	18	15	12	32	15	113	30	36	4	8	5	53	
	a) polmonite interstiziale cronica (d)	3	3	2	3	10	—	21	8	13	1	2	—	16	
	b) altre, compresa cangrena polmonare	18	15	13	9	22	15	92	22	23	3	6	5	37	
	IX. - Malattie dell'apparato digerente	785	328	947	469	1396	379	4304	1848	778	214	191	213	1396	
115	Malattie della cavità boccale, ecc. (e)	18	8	15	9	40	11	101	40	13	12	4	4	33	
116	Malattie dell'esofago	1	—	1	—	2	—	4	4	—	—	—	—	4	
117	Ulcera dello stomaco e del duodeno	44	15	32	30	86	25	232	65	60	16	17	22	115	
	a) stomaco	39	12	26	20	66	25	188	57	42	13	14	18	87	
	b) duodeno	5	3	6	10	20	—	44	8	18	3	3	4	28	
118	Altre mal. dello stom. (cancro eccett.)	29	9	39	26	43	23	169	88	26	11	2	10	49	
119	Enteriti (al disotto di 2 anni)	160	110	400	138	352	86	1246	570	152	53	54	39	298	
120	Enteriti e ulcera intest. (2 anni e più)	104	41	146	37	153	43	524	243	83	34	15	34	166	
	a) enterite	99	41	141	35	145	37	498	236	79	34	13	30	156	
	b) ulcera intestinale	5	—	5	2	8	6	26	7	4	—	2	4	10	
121	Appendicite	61	21	30	32	116	25	285	135	73	13	17	7	110	
122	Ernia, occlusione intestinale	112	46	88	44	186	44	520	220	108	20	24	17	164	
	a) ernia	65	30	47	18	105	18	283	100	45	4	9	6	64	
	b) occlusione intestinale	47	16	41	26	81	26	237	120	58	16	15	11	100	
123	Altre malattie dell'intestino	11	3	10	4	15	2	45	26	11	9	—	6	26	
124	Cirrosi del fegato	147	45	111	83	222	73	681	173	125	27	31	46	229	
	a) alcoolica	37	4	8	2	10	8	69	12	8	—	—	1	11	
	b) non indicata come alcoolica	110	41	103	81	212	65	612	161	117	25	31	45	218	
125	Altre mal. fegato (comp. atrofia gialla)	20	6	10	12	31	18	97	48	34	3	5	8	50	
126	Calcolosi biliare	16	10	9	14	41	4	94	72	18	1	3	3	25	
127	Altre m. della vescichetta e vie biliari	18	3	10	16	40	8	95	69	31	2	7	5	45	
128	Malattie del pancreas	1	—	2	1	2	2	8	2	—	—	—	—	—	
129	Peritonite senza causa indicata	43	11	44	23	67	15	203	93	49	13	11	12	85	
	X. - Malattie dell'apparato urinario, ecc. (f)	311	109	295	178	619	161	1673	686	451	87	77	95	710	
130	Neftite:	206	85	219	114	420	106	1150	577	327	62	52	53	494	
132	acuta	25	8	48	10	27	12	130	59	22	4	5	10	41	
131	cronica	110	41	58	60	162	52	483	252	150	26	17	22	215	
132	non specificata	71	36	113	44	231	42	537	266	155	32	30	21	238	

(a) Veggasi la nota (a) a pag. 2. (b) embolia, infarto emorragico e trombosi. (c) eccettuata la tubercolosi. (d) comprese le malattie professionali

1933, distinti secondo 200 cause di morte.

e Compartimenti.

ALE	LOMBARDIA											VENEZIA TRIDENTINA				VENEZIO				NUMERI DELL'ELENCO NOLOGICO										
	di cui F	Bergamo	Brescia	Como	Cremona	Mantova	Milano	Pavia	Sondrio	Varese	TOTALE		Belluno	Padova	Rovigo	Treviso														
											M F	di cui F					Bolzano	Trento	M F		di cui F									
27	21	29	21	17	23	83	23	—	12	229	108	6	16	22	8	9	16	9	19	98										
5	4	5	2	5	7	12	6	—	3	44	19	1	5	6	4	1	3	5	5	5										
22	17	24	19	12	16	71	17	—	9	185	89	5	11	16	4	5	13	4	14	14										
9	7	19	4	4	6	57	7	1	7	112	35	5	3	8	5	6	5	1	3	99										
9	5	10	6	3	5	27	5	3	5	69	38	7	6	13	6	1	9	3	6	100										
1	—	2	3	—	—	4	1	—	—	10	7	—	1	1	1	1	2	1	2	101										
1	—	2	3	—	—	4	2	—	—	14	3	—	—	—	—	—	—	—	—	102										
1	3	3	1	1	1	4	3	1	2	19	11	—	—	—	—	—	—	—	—	103										
										1356	1876	1971	1270	756	716	4774	888	444	803	13498	6099	661	884	1545	722	543	1003	493	1090	
1	1	1	1	—	—	1	—	—	—	4	3	—	—	—	—	—	1	1	1	1	104									
8	8	13	12	1	3	18	2	3	4	64	28	3	4	7	5	1	11	4	2	105										
190	351	323	217	145	130	588	159	75	100	2088	1072	77	133	210	88	101	182	111	148	106										
31	65	49	26	15	14	49	8	4	29	250	128	13	28	41	17	14	25	35	25	a										
71	75	91	67	61	49	213	77	28	37	698	354	10	44	60	21	30	64	29	52	b										
88	211	183	124	69	67	326	74	43	43	1140	590	48	61	109	50	51	93	47	71	c										
										1054	1346	1474	929	539	517	3752	608	344	627	10136	4516	516	657	1173	564	372	694	341	846	
										788	891	966	532	364	405	2534	397	210	428	6727	3091	177	353	530	255	259	546	214	631	107
										266	455	508	397	175	112	1218	211	134	199	3409	1425	339	304	613	309	113	148	97	215	108
30	62	61	36	25	19	173	35	2	27	440	180	21	21	42	22	22	26	11	32	110										
23	32	19	11	5	6	40	9	1	9	132	63	17	18	35	19	7	8	4	10	111										
27	32	33	18	18	12																									

Segue: TAVOLA I. — Morti, durante l'anno

A. — Per Provincie

Table showing causes of death by province in Piedmont and Liguria (Alessandria, Aosta, Cuneo, Novara, Torino, VerCELLI, Genova, Imperia, La Spezia, Savona, Tor). Includes categories like kidney diseases, urinary tract issues, and various malformations.

1933, distinti secondo 200 cause di morte.

e Compartimenti.

Table showing causes of death by province in Lombardy, Venetia Tridentina, and Veneto (Alessandria, Bergamo, Brescia, Como, Cremona, Mantova, Milano, Pavia, Sondrio, Varese, Bolzano, Trento, Belluno, Padova, Rovigo, Treviso). Includes categories like kidney diseases, urinary tract issues, and various malformations.

(e) Veggasi la nota (a) a pag. 2. (b) dei bacinetti e degli ureteri (non com prese le malattie dei reni, da gravidanza). (c) non indicate come impropria puerperale (non specificata come settica). (h) o condizioni non specificate del puerperio. (i) dei suoi annessi e del tessuto cellulare.

venere. (d) ma comprese le emorragie. (e) non comprese le emorragie. (f) non specificate come conseguenza d'aborto. (g) embolia o morte (i) eccezzuata la tubercolosi. (m) e degli altri organi della locomozione. (n) non compresi i nati morti.

Segue: TAVOLA I. — Morti, durante l'anno

A. — Per Provincie

Table showing mortality statistics for Piemonte and Liguria regions in 1933, categorized by cause of death and province. Includes sub-categories like 'Suicidi' and 'Morti violente e accidentali'.

1933, distinti secondo 200 cause di morte.

e Compartimenti.

Large table showing mortality statistics for Lombardia, Venetia Tridentina, and Veneto regions in 1933, categorized by 200 causes of death and provinces.

(a) Veggasi la nota (a) a pag. 2. (b) non compresi i nati morti. (c) solidi o liquidi o per assorbimento di sostanze corrosive. (d) su persone di (i) tutte le morti attribuite ad un cataclisma, qualunque sia la sua natura. (l) di cui la natura (accidente, omicidio, suicidio) è sconosciuta.

un anno e più. (e) eccettuati quelli da gas. (f) diverse da quelle per incendio. (g) escluse le ferite di guerra. (h) schiacciamento, frana.

Segue: TAVOLA I. — Morti, durante l'anno

A. — Per Provincie

1933, distinti secondo 200 cause di morte.

e Compartimenti.

NUMERI DELL'ELENCO NOSOLOGICO	CAUSE DI MORTE (a)	Segue: VENEZIA					VENEZIA GIULIA E ZARA						EMILIA										TOSCANA								NUMERI DELL'ELENCO NOSOLOGICO				
		Udine	Venezia	Verona	Vicenza	TOTALE		Fiume	Gorizia	Pola	Trieste	Zara	Tor		ALE	Bologna	Ferrara	Forlì	Modena	Parma	Piacenza	Ravenna	Reggio nell'Emilia	TOTALE		Arezzo	Firenze	Grosseto	Livorno	Lucca		Massa e Carrara	Pisa	Pistoia	
						M	F						M	F										M	F										M
	Complesso . . .	8749	7051	6650	6752	49568	24066	1380	2701	3768	4346	364	12559	5957	8510	4048	5325	5762	4428	3519	3286	4577	39455	18586	3946	9829	1796	2979	4140	2200	4141	2359			
	I. — Malattie infettive e parassitarie. . .	1325	1363	1082	1147	8657	4386	237	472	621	924	64	2318	1024	1210	730	750	736	479	465	454	640	5464	2816	513	1580	258	520	595	387	728	425			
1 e 2	Febbre tifoide e paratifi . . .	35	75	100	32	410	217	3	4	28	44	1	80	33	52	35	39	74	23	46	25	29	323	183	39	61	16	15	20	11	12	17	1 e 2		
1	Febbre tifoidea (tifo addominale) . . .	29	70	91	29	377	195	3	2	28	42	1	76	32	50	35	38	69	20	44	25	29	310	179	33	50	13	13	20	7	11	17	1		
2	Paratifo . . .	6	5	9	3	33	22	—	2	—	2	—	4	1	2	—	1	5	3	2	—	—	13	4	6	11	3	2	—	4	1	—	2		
3	Tifo petecchiale . . .	—	—	—	—	—	—	—	—	—	—	—	—	—	—	—	—	—	—	—	—	—	—	—	—	—	—	—	—	—	—	—	—	3	
4	Febbre ricorrente . . .	—	—	—	—	—	—	—	—	—	—	—	—	—	—	—	—	—	—	—	—	—	—	—	—	—	—	—	—	—	—	—	—	—	4
5	Febbre ondulante . . .	—	—	1	—	2	1	—	—	—	—	—	—	—	—	—	1	—	—	—	—	—	4	—	—	5	2	1	3	—	2	—	—	5	
6	Vaiolo . . .	—	—	—	—	—	—	—	—	—	—	—	—	—	—	—	—	—	—	—	—	—	—	—	—	—	—	—	—	—	—	—	—	—	6
	a) vaiolo . . .	—	—	—	—	—	—	—	—	—	—	—	—	—	—	—	—	—	—	—	—	—	—	—	—	—	—	—	—	—	—	—	—	—	7
	b) vaioloide, alastrim . . .	—	—	—	—	—	—	—	—	—	—	—	—	—	—	—	—	—	—	—	—	—	—	—	—	—	—	—	—	—	—	—	—	—	8
	c) non specificato . . .	—	—	—	—	—	—	—	—	—	—	—	—	—	—	—	—	—	—	—	—	—	—	—	—	—	—	—	—	—	—	—	—	—	9
7	Morbillo . . .	36	11	12	15	154	67	2	6	2	38	3	51	24	5	—	5	14	6	1	—	—	31	17	4	13	3	1	14	10	6	5	7		
8	Scarlattina . . .	5	4	—	—	26	16	—	—	1	3	—	4	2	3	2	4	—	—	—	—	1	10	5	3	17	—	2	8	2	1	1	1	8	
9	Tosse convulsa . . .	32	67	36	52	412	231	4	2	28	18	3	55	30	9	36	44	15	17	27	15	8	171	100	7	24	4	8	12	7	30	3	9		
10	Difterite . . .	73	75	49	65	477	238	8	8	25	33	3	77	44	31	19	23	33	18	10	8	33	175	76	19	29	12	12	22	18	11	11	10		
11	Influenza . . .	152	114	191	210	1053	518	26	37	43	41	1	148	70	137	94	102	87	86	61	85	106	758	370	87	198	27	74	99	41	182	94	11		
	a) con complicazioni respiratorie indicate . . .	117	95	156	157	833	411	17	24	35	33	—	110	52	115	77	76	79	65	52	67	83	614	301	73	174	24	94	86	49	144	79	11		
	b) senza complicazioni respiratorie indicate . . .	35	19	35	53	220	107	9	13	8	8	—	38	18	22	17	26	8	21	9	18	23	144	69	14	3	10	13	12	38	15	15	11		
13	Dissenteria . . .	10	2	4	5	28	12	—	1	11	8	—	20	12	2	1	2	2	1	1	1	—	10	8	—	—	2	—	—	—	—	—	—	13	
	a) amebica . . .	—	—	—	—	—	—	—	—	—	—	—	—	—	—	—	—	—	—	—	—	—	—	—	—	—	—	—	—	—	—	—	—	—	
	b) bacillare . . .	—	—	—	—	—	—	—	—	—	—	—	—	—	—	—	—	—	—	—	—	—	—	—	—	—	—	—	—	—	—	—	—	—	
	c) non specificata o dovuta ad altre cause . . .	—	—	—	—	—	—	—	—	—	—	—	—	—	—	—	—	—	—	—	—	—	—	—	—	—	—	—	—	—	—	—	—	—	
15	Risipola . . .	23	36	20	11	143	77	2	2	10	22	—	36	12	39	19	13	13	19	11	13	26	153	75	12	53	3	5	10	7	11	10	15		
16	Poliomielite a., polioencefalite acuta . . .	1	3	2	3	16	9	2	1	1	1	—	5	1	4	2	4	1	2	1	1	1	16	6	1	2	3	1	1	2	1	—	16		
17	Encefalite letargica o epidemica . . .	15	—	7	4	46	21	1	1	1	1	—	3	—	7	5	1	5	2	2	3	9	34	13	1	3	1	—	2	1	6	2	17		
18	Meningite cerebro-spinale epidemica . . .	2	5	—	—	8	3	—	1	4	1	3	9	3	1	1	—	6	1	—	—	1	10	4	—	—	—	—	—	—	—	—	—	18	
20	Pustola maligna e carbonchio . . .	—	1	2	—	3	1	—	—	—	—	—	—	—	—	—	—	—	—	—	—	—	—	—	—	—	—	—	—	—	—	—	—	20	
21	Rabbia . . .	—	—	—	—	—	—	—	—	—	—	—	—	—	—	—	—	—	—	—	—	—	—	—	—	—	—	—	—	—	—	—	—	21	
22	Tetano . . .	16	18	8	12	104	35	2	3	6	10	—	21	4	4	3	10	3	4	4	9	6	43	15	7	5	—	3	2	—	—	—	—	22	
23 a 32	Tubercolosi:	829	779	554	648	5079	2543	178	370	440	659	46	1693	737	778	453	438	408	257	275	255	364	3228	1707	287	1035	149	347	347	259	407	241	23 a 32		
23	dell'apparato respiratorio (b) . . .	626	559	414	474	3710	1851	136	304	357	558	38	1393	591	593	316	327	278	174	203	194	244	2329	1224	223	811	110	288	245	198	325	202	23		
24	delle meningi e sist. nervoso centr. . .	89	95	54	71	609	305	12	23	30	60	6	131	67	76	67	44	47	21	31	27	49	362	190	25	84	13	23	37	28	19	13	24		
25	degli intestini e del peritoneo (c) . . .	27	32	32	31	234	137	6	5	17	7	—	35	19	20	24	27	21	15	8	8	22	145	90	15	38	7	6	16	13	20	6	25		
26	della colonna vertebrale . . .	14	22	9	8	99	49	7	5	8	1	1	22	11	11	5	9	11	10	3	7	8	64	28	8	17	3	1	3	13	7	26			
27	delle ossa e delle articolazioni (d) . . .	30	18	17	16	132	60	4	14	9	7	—	34	16	19	7	6	13	9	3	5	9	71	33	4	36	3	12	13	5	6	7	27		
28	della pelle e sottocutaneo . . .	—	1	—	1	6	5	1	3	—	1	—	5	—	1	—	1	1	1	3	—	6	6	5	—	—	—	1	—	—	—	—	28		
29	del sistema linfatico (e) . . .	2	2	1	4	14	10	—	1	2	1	—	4	2	2	—	—	3	1	—	—	2	8	5	2	2	—	—	—	—	—	—	—	29	
30	dell'apparato genito-urinario . . .	17	9	8	10	73	34	—	1	2	3	—	6	2	11	7	2	3	5	3	—	7	43	20	3	5	—	6	1	1	7	1	30		
31	Altre localizzazioni della tubercolosi . . .	1	—	—	—	3	—	—	1	—	—	—	1	1	—	1	—	1	—	—	—	—	2	1	—	—	—	—	—	—	—	—	31		
32	Tubercolosi disseminata . . .	23	41	19	33																														

Segue: TAVOLA I. — Morti, durante l'anno

A. — Per Province

NUMERI DELL'ELENCO NOSOLOGICO	CAUSE DI MORTE (a)	Segue: VENEZIA							VENEZIA GIULIA E ZARA							
		Udine	Venezia	Verona	Vicenza	TOTALE			Fiume	Gorizia	Pola	Trieste	Zara	Tor		
						M	F	di cui F						M	F	
40	Anchilostomiasi	—	—	—	—	—	—	—	—	—	—	—	—	—	—	—
41	Cisti idatica	1	—	3	—	5	2	—	—	—	1	2	—	3	—	—
	a) del fegato	—	—	2	—	3	2	—	—	—	1	—	—	2	—	—
	b) altre localizzazioni	1	—	1	—	2	—	—	—	—	—	—	—	1	—	—
42	Altre malattie dovute a elminti	6	12	4	3	53	32	—	11	4	3	—	—	18	—	—
43	Micosi	2	4	3	4	17	6	—	—	—	1	—	—	2	—	—
44	Altre mal. infettive e parassitarie	4	9	2	3	24	13	—	—	—	—	—	—	—	—	—
	II. - Tumori (neoplasie)	709	518	476	381	3461	1687	115	155	199	410	22	90	901	—	—
45 a 53	Cancro e altri tumori maligni	687	503	461	370	3367	1616	111	149	192	396	21	86	866	—	—
45	Tumori maligni della bocca e faringe	26	20	23	20	164	30	6	1	10	14	2	3	33	—	—
46	Tumori maligni tubo dig. e peritoneo	396	243	253	181	1813	750	43	82	106	164	10	40	405	—	—
	a) esofago	36	40	25	17	195	59	1	5	10	16	2	34	34	—	—
	b) stomaco e duodeno	249	119	117	95	1010	396	28	54	57	93	3	23	235	—	—
	c) retto	14	10	14	11	83	37	3	1	2	6	1	13	13	—	—
	d) fegato e vie biliari	54	40	63	28	295	144	7	8	19	27	2	6	63	—	—
	e) pancreas	14	11	14	17	87	43	1	4	6	8	—	—	19	—	—
	f) peritoneo	5	2	4	2	21	15	—	—	—	—	—	—	1	—	—
	g) altri organi	24	21	16	11	122	56	3	8	10	11	1	3	35	—	—
47	Tumori maligni dell'app. respiratorio	27	44	14	7	145	52	2	13	12	43	—	—	70	—	—
48	— dell'utero	48	36	31	24	235	235	20	10	21	37	4	9	92	—	—
49	— degli altri org. genitali della donna	7	3	7	7	37	37	3	4	4	14	—	—	25	—	—
50	— delle mammelle	33	36	30	23	205	202	9	12	9	32	—	—	62	—	—
51	— degli org. genito-urinari dell'uomo	29	27	18	18	136	—	5	3	5	19	1	3	33	—	—
52	— della pelle	13	12	9	10	73	23	4	5	4	7	—	—	20	—	—
53	— di altri organi o di org. non spec.	108	82	76	80	559	287	19	19	21	66	4	4	129	—	—
54	Tumori non maligni	17	15	14	11	78	62	3	5	6	14	1	2	29	—	—
	a) organi genitali della donna	11	13	7	10	56	56	3	3	4	9	1	1	20	—	—
	b) altri organi	6	2	7	1	22	6	—	2	2	5	—	—	9	—	—
55	Tumori a carattere maligno non speci-	5	—	1	—	16	9	1	1	1	—	—	—	3	—	—
	a) organi genitali della donna	—	—	—	—	—	—	—	—	—	—	—	—	—	—	—
	b) altri organi	5	—	1	—	16	9	1	1	1	—	—	—	3	—	—
	III. - Malattie reumatiche, della nutri- zione, ecc. (b)	179	110	126	111	960	568	29	58	61	92	8	248	248	—	—
56	Reumatismo articolare acuto	46	28	42	25	240	139	6	12	12	16	1	4	47	—	—
57	Reumatismo cronico, osteo-artrite	20	7	14	12	95	68	4	13	10	11	1	3	39	—	—
58	Gotta	—	—	—	3	8	3	—	—	—	—	—	—	2	—	—
59	Diabete mellito	73	38	42	34	318	156	13	18	21	43	1	1	96	—	—
60	Scorbuto	—	—	—	—	6	—	—	—	—	—	—	—	1	—	—
	a) scorbutto infantile (morbo di Barlow)	—	—	—	—	9	5	—	—	—	—	—	—	1	—	—
	b) scorbutto	—	—	—	—	3	—	—	—	—	—	—	—	—	—	—
62	Pellagra	10	3	6	9	44	19	—	—	—	—	—	—	1	—	—
63	Rachitismo	7	7	2	2	59	22	1	4	3	4	—	—	12	—	—
64	Osteomalacia	1	—	2	2	6	—	—	—	—	—	—	—	—	—	—
65	Mal. della ghiand. pituitaria (ipofisi)	1	—	—	—	3	—	—	—	—	—	—	—	1	—	—
66	Mal. ghiand. tiroide e paratiroidi	11	8	10	11	67	37	3	7	7	6	2	2	25	—	—
	a) gozzo semplice	2	—	1	2	5	3	—	—	—	—	—	—	1	—	—
	b) gozzo esoftalmico	3	7	5	3	27	24	—	—	—	—	—	—	6	—	—
	c) mixedema e cretinismo	—	—	—	—	—	—	—	—	—	—	—	—	—	—	—
	d) tetania	5	1	2	5	31	7	2	7	5	3	1	1	18	—	—
	e) altre	1	—	—	—	2	—	—	—	—	—	—	—	—	—	—
67	Malattie del timo	6	15	3	4	47	22	1	4	3	1	1	1	10	—	—
68	Mal. delle ghiand. o capsule surren. (c)	3	2	3	5	23	5	—	—	—	—	—	—	5	—	—
69	Altre malattie generali	4	2	2	3	38	22	—	—	3	4	2	—	9	—	—
	IV. - Malattie del sangue e degli organi ematopoietici	36	36	39	39	256	119	4	19	6	19	2	50	50	—	—
70	Stati emorragipari	6	4	3	5	33	15	—	—	1	1	2	—	6	—	—
	a) porpora primitiva	5	2	1	4	19	9	—	—	—	—	—	—	3	—	—
	b) emofilia	1	2	2	1	14	6	—	—	1	1	—	—	3	—	—

(a) Veggasi la nota (a) a pag. 2. (b) delle ghiandole endocrine e altre malattie generali. (c) malattia d'Addison (non indicate come tubercolari).

1933, distinti secondo 200 cause di morte.

e Compartimenti.

NUMERI DELL'ELENCO NOSOLOGICO	CAUSE DI MORTE (a)	EMILIA												TOSCANA																					
		ALE di cui F	Bologna	Ferrara	Forlì	Modena	Parma	Piacenza	Ravenna	Reggio nell'Emilia	TOTALE			Arezzo	Firenze	Grosseto	Livorno	Lucca	Massa e Carrara	Pisa	Pistoia	NUMERI DELL'ELENCO NOSOLOGICO													
											M	F	di cui F																						
—	—	—	—	—	—	—	—	—	—	—	—	—	—	—	—	—	—	—	—	—	—	—													
—	—	2	2	—	—	—	—	—	2	—	—	4	—	3	4	2	1	—	—	—	—	—													
—	a) del fegato	1	1	—	—	—	—	—	1	—	—	2	—	1	—	1	—	—	—	—	—	41													
—	b) altre localizzazioni	1	—	—	—	—	—	—	—	—	—	—	—	—	—	—	—	—	—	—	—	a													
42	Altre malattie dovute a elminti	6	12	4	3	53	32	—	11	4	3	—	—	9	18	3	2	3	—	—	—	42													
43	Micosi	2	4	3	4	17	6	—	—	—	1	—	—	3	3	—	—	—	—	—	—	43													
44	Altre mal. infettive e parassitarie	4	9	2	3	24	13	—	—	—	—	—	—	1	9	3	—	—	—	—	—	44													
	II. - Tumori (neoplasie)	709	518	476	381	3461	1687	115	155	199	410	22	90	901	1764	364	1248	176	305	379	167	379	233												
45 a 53	Cancro e altri tumori maligni	687	503	461	370	3367	1616	111	149	192	396	21	86	866	1606	355	1234	172	298	373	163	368	224	45 a 53											
45	Tumori maligni della bocca e faringe	26	20	23	20	164	30	6	1	10	14	2	3	33	24	6	41	2	21	12	6	17	8	45											
46	Tumori maligni tubo dig. e peritoneo	396	243	253	181	1813	750	43	82	106	164	10	40	405	193	511	194	326	225	261	196	300	212	2225	930	252	796	122	160	211	93	204	138	46	
	a) esofago	36	40	25	17	195	59	1	5	10	16	2	34	34	16	8	13	13	4	7	14	11	7	14	11	67	21	4	28	2	7	7	11	3	
	b) stomaco e duodeno	249	119	117	95	1010	396	28	54	57	93	3	23	235	111	350	111	258	135	181	145	224	139	1533	626	185	509	88	92	131	64	126	104	b	
	c) retto	14	10	14	11	83	37	3	1	2	6	1	13	13	8	32	13	16	17	11	7	14	11	121	53	6	26	6	9	9	7	14	11	c	
	d) fegato e vie biliari	54	40	63	28	295	144	7	8	19	27	2	6	63	41	8	64	40	30	40	29	23	31	41	295	127	40	92	10	27	30	11	28	11	d
	e) pancreas	14	11	14	17	87	43	1	4	6	8	—	—	19	6	8	5	4	4	2	3	6	11	43	16	2	12	3	3	3	1	6	2	e	
	f) peritoneo	5	2	4	2	21	15	—	—	—	—	—	—	1	5	2	2	2	—	—	—	—	—	13	8	2	6	2	2	4	3	1	6	—	f
	g) altri organi	24	21	16	11	122	56	3	8	10	11	1	3	35	14	39	15	14	16	21	13	20	12	150	79	13	60	5	20	27	6	18	12	g	
47	Tumori maligni dell'app. respiratorio	27	44	14	7	145	52	2	13	12	43	—	—	70	13	23	8	4	17	9	2	16	10	89	29	12	39	2	8						

Segue: TAVOLA I. — Morti, durante l'anno

A. — Per Provincie

1933, distinti secondo 200 cause di morte.

e Compartimenti.

NUMERI DELL'ELENCO NOSOLOGICO	CAUSE DI MORTE (a)	Segue: VENEZIA					VENEZIA GIULIA E ZARA							
		Udine	Venezia	Verona	Vicenza	TOTALE		Fiume	Gorizia	Pola	Trieste	Zara	Tot.	
						M F	di cui F						M F	F
71	Anemie	8	7	13	11	68	34	2	5	1	4	—	12	
	a) anemia perniziosa progressiva	5	5	10	8	45	21	2	3	1	4	—	10	
	b) altre	3	2	3	3	23	13	—	2	—	—	—	2	
72	Leucemie e aleucemie.	20	20	19	21	134	60	2	11	4	13	—	30	
	a) leucemie vere	11	10	12	12	76	33	2	7	1	7	—	17	
	b) aleucemie.	9	10	7	9	58	27	—	4	3	6	—	13	
73	Malattie della milza	2	4	4	2	19	8	—	1	—	—	—	1	
74	Altre mal. sangue e org. ematopoietici	—	1	—	—	2	2	—	—	—	1	—	1	
	V. - Avvelenamenti cronici e intossicaz.	12	8	10	10	64	15	2	5	4	8	—	19	
75	Alcolismo.	11	8	10	10	62	14	2	5	4	8	—	19	
	a) acuto	2	—	—	1	4	—	1	—	1	1	—	3	
	b) cronico	9	8	10	9	58	14	1	5	3	7	—	16	
76	Avvelenam. cronici da sost. organ.	—	—	—	—	1	1	—	—	—	—	—	—	
	a) professionali	—	—	—	—	—	—	—	—	—	—	—	—	
	b) altri	—	—	—	—	1	1	—	—	—	—	—	—	
77	Avvelenam. cronici da sost. minerali.	1	—	—	—	1	—	—	—	—	—	—	—	
	a) professionali	1	—	—	—	1	—	—	—	—	—	—	—	
	b) altri	—	—	—	—	—	—	—	—	—	—	—	—	
	VI. - Malattie del sistema nervoso, ecc. (b)	899	712	921	853	5651	2777	100	267	272	342	25	1006	
78	Encefalite (non epidemica)	14	10	6	1	59	26	1	2	3	6	—	12	
	a) ascesso del cervello	5	2	1	—	14	5	—	—	2	4	—	6	
	b) altre	9	8	5	1	45	21	1	2	1	2	—	6	
79	Meningite semplice	50	35	28	42	274	124	3	12	3	11	2	31	
80	Atassia locomotrice progressiva	3	2	1	2	12	4	2	1	—	10	—	13	
81	Altre malattie del midollo spinale	6	8	12	8	92	37	—	7	2	5	—	14	
82	Emorragia, embolia e trombosi cerebr.	688	560	791	705	4482	2272	68	201	185	215	21	690	
	a) emorragia cerebrale	496	380	615	529	3319	1675	51	138	128	154	19	490	
	b) embolia e trombosi cerebrale	116	110	92	102	691	374	15	21	26	49	2	113	
	c) empiegia ed altre paralisi (c)	76	70	84	74	472	223	2	42	31	12	—	87	
83	Paralisi progressiva degli alienati	16	10	8	10	61	14	1	1	10	1	1	14	
84	Demenza precoce e altre psicosi	14	8	15	11	106	47	3	—	3	5	1	12	
	a) demenza precoce	4	2	5	1	21	5	1	—	1	1	—	3	
	b) altre psicosi	10	6	10	10	85	42	2	—	2	4	1	9	
85	Epilessia.	29	7	16	17	111	54	2	5	9	5	—	21	
86	Convulsioni (bambini — 5 anni)	31	41	7	25	230	103	16	28	47	52	—	143	
87	Altre malattie del sistema nervoso	22	14	21	17	120	62	2	7	11	7	—	27	
	a) corea	1	1	3	3	10	6	—	3	—	—	—	3	
	b) nevrite	1	1	3	1	8	6	—	—	—	—	—	—	
	c) paralisi agitante	4	3	7	5	32	19	—	1	4	5	—	10	
	d) sclerosi a placche.	5	4	3	2	23	14	2	1	4	2	—	9	
	e) altre	11	5	5	6	47	17	—	2	3	—	—	5	
88	Malattie degli organi della vista	—	—	—	—	2	—	—	—	—	—	—	—	
89	Mal. dell'orecchio e del seno mastoideo	16	17	16	15	102	34	2	3	8	16	—	29	
	a) otite.	8	9	9	8	56	22	—	3	7	14	—	24	
	b) altre.	8	8	7	7	46	12	2	—	1	2	—	5	
	VII. - Malattie dell'apparato circolatorio.	1542	931	1068	965	7233	4043	188	322	366	552	38	1466	
90 a 95	Malattie del cuore:	1201	647	867	801	5611	3228	135	286	309	377	28	1135	
90	Pericardite	7	4	2	2	27	10	—	2	11	1	—	14	
91	Endocardite acuta.	5	11	5	6	43	21	3	1	2	4	1	11	
92	Endocardite cr., comp. le aff. valvol.	305	217	233	210	1632	1023	33	143	96	156	13	441	
93	Malattie del miocardio	551	245	439	398	2575	1488	76	93	140	131	9	449	
	a) miocardite acuta	5	4	5	6	25	14	—	3	—	—	—	3	
	b) miocardite cron. e degeneraz. del miocardio.	251	50	211	173	1128	628	17	43	80	102	1	243	
	c) non specificate	295	191	223	219	1422	846	59	47	60	29	8	203	
94	Mal. arterie coronarie e angina pect.	40	56	24	37	242	81	12	7	15	50	3	87	
95	Altre malattie del cuore	293	114	164	148	1092	605	11	40	45	35	2	133	
	a) malattie funzionali del cuore	4	8	7	1	29	12	—	—	1	2	—	3	
	b) altre e non specificate	289	106	157	147	1063	593	11	40	44	33	2	130	
96	Aneurisma, eccet. l'aneur. del cuore.	6	7	7	8	50	21	5	5	11	7	—	28	
97	Arteriosclerosi (d).	289	221	154	125	1304	660	35	24	36	119	7	221	

NUMERI DELL'ELENCO NOSOLOGICO	EMILIA									TOSCANA							NUMERI DELL'ELENCO NOSOLOGICO			
	ALE	Bologna	Ferrara	Forlì	Modena	Parma	Piacenza	Ravenna	Reggio nell'Emilia	TOTALE		Arezzo	Firenze	Grosseto	Livorno	Lucca		Massa e Carrara	Pisa	Pistia
										M F	di cui F									
71	11	13	11	9	9	13	11	2	9	77	38	8	13	3	—	4	11	2	2	71
	9	10	5	4	3	11	10	2	9	54	25	8	10	1	—	4	9	2	1	a
	2	3	6	5	6	2	1	—	—	23	13	—	3	2	—	—	—	—	—	b
72	10	33	18	15	15	17	8	7	9	122	38	14	23	1	9	13	5	9	4	72
	6	20	7	8	10	11	2	5	6	66	17	11	14	1	8	9	5	8	2	a
	4	13	11	7	5	6	6	2	3	56	21	3	9	—	4	4	1	1	2	b
	—	2	3	—	2	1	—	1	—	15	7	2	1	—	1	—	—	—	—	c
	—	1	—	—	—	—	—	—	—	2	1	—	1	—	—	—	—	—	—	73
	4	13	5	5	3	10	3	2	7	48	4	6	2	1	1	4	1	5	2	74
	4	13	5	4	3	9	3	2	6	45	4	6	2	1	1	3	1	—	—	a
	—	—	—	—	—	—	—	—	—	2	—	—	—	—	—	—	—	—	—	b
	—	—	—	—	—	—	—	—	—	—	—	—	—	—	—	—	—	—	—	c
	—	—	—	—	—	—	—	—	—	—	—	—	—	—	—	—	—	—	—	d
75	496	1264	609	744	864	685	514	512	707	5899	2618	589	1233	278	344	539	212	648	310	75
	6	11	7	9	10	9	4	4	7	61	29	4	15	3	4	4	3	5	2	a
	3	—	—	—	4	1	—	2	1	8	3	1	3	—	—	—	—	—	—	b
	3	11	7	9	8	4	—	4	2	53	26	3	12	3	3	4	2	5	2	c
	9	51	16	20	32	17	18	10	20	184	76	24	49	10	17	11	7	13	14	79
	3	8	3	6	—	3	1	4	5	30	12	2	5	2	1	4	1	1	—	80
	8	21	6	8	10	14	8	6	13	86	33	6	18	2	1	4	3	6	—	a
	354	1048	502	631	753	566	436	437	570	4943	2204	491	1031	229	290	445	172	543	273	81
	254	575	310	438	513	408	364	296	438	3342	1456	403	792	178	232	340	135	418	212	b
	66	376	129	122	154	94	47	92	83	1097	535	45	125	22	33	76	22	56	34	c
	34	97	63	71	86	64	25	49	49	504	213	43	114	29	25	29	15	69	27	a
	2	15	8	—	3	5	5	3	14	53	1									

Segue: TAVOLA I. — Morti, durante l'anno
A. — Per Provincie

NUMERI DELL'ELENCO NOSOLOGICO	CAUSE DI MORTE (a)	Segue: VENEZIA							VENEZIA GIULIA E ZARA					TOT. M F
		Udine	Venezia	Verona	Vicenza	TOTALE		Fiume	Gorizia	Pola	Trieste	Zara		
						M	F							
													di cui	
98	Cangrena	18	28	22	21	142	73	7	5	4	24	2	42	
	a) senile	7	9	9	5	44	25	1	1	2	2	—	5	
	b) altre	11	19	13	16	98	48	6	4	2	22	2	37	
99	Altre malattie delle arterie	17	18	8	4	62	25	4	1	2	21	1	29	
100	Mal. vene: varici, emorr., flebite, ecc.	7	4	9	4	43	25	2	—	2	4	—	8	
101	Mal. sist. linfatico, linfangioite, ecc..	—	4	1	1	12	7	—	—	1	—	—	1	
102	Anomalie idiopatiche press. sangui.	3	1	—	—	5	2	—	1	—	—	—	1	
103	Altre mal. dell'apparato circolatorio.	1	1	—	1	4	2	—	—	1	—	—	1	
	VIII. - Malattie dell'apparato respiratorio	1368	1251	937	1203	7888	3627	197	423	587	647	71	1925	
104	Malattie delle fosse nasali e annessi.	1	—	—	1	4	2	—	—	—	1	—	1	
105	Malattie della laringe	5	4	9	10	46	18	1	1	4	1	—	7	
106	Bronchite	266	137	181	156	1282	651	24	67	95	64	8	258	
	a) acuta	48	22	32	36	237	117	2	17	20	7	4	50	
	b) cronica	96	49	78	58	462	238	10	26	31	31	—	98	
	c) non specificata	122	66	71	62	583	296	12	24	44	26	4	110	
107	<i>a</i> Polmonite, tutte le forme	957	971	660	918	5759	2659	157	295	431	471	57	1411	
109	Broncopolm., compr: la bronch. capil.	700	708	474	674	4236	1965	92	195	265	295	36	883	
108	Polmonite lobare	257	263	186	244	1523	694	65	100	166	176	21	528	
110	Pleuriti	36	45	32	38	242	99	3	10	11	26	1	51	
111	Congestione, edema, ecc. del polm. (b).	15	15	6	13	78	33	2	8	6	7	1	24	
112	Asma	39	21	28	31	202	92	6	12	21	9	2	50	
113	Enfemsa polmonare	20	10	6	9	69	25	2	27	15	49	1	94	
114	Altre mal. app. respiratorio (c)	29	48	15	27	206	48	2	3	4	19	1	29	
	a) polmonite interstiziale cronica (d)	4	7	2	9	38	16	—	—	1	—	—	1	
	b) altre, compresa cangrena polmonare . .	25	41	13	18	168	32	2	3	3	19	1	28	
	IX. - Malattie dell'apparato digerente . .	732	753	628	622	4646	2033	148	203	422	320	59	1152	
115	Malattie della cavità boccale, ecc. (e).	20	11	18	11	90	49	2	3	9	4	—	18	
116	Malattie dell'esofago	1	2	—	1	7	1	—	—	—	2	—	2	
117	Ulcera dello stomaco e del duodeno.	80	40	38	39	307	79	14	34	26	62	—	136	
	a) stomaco	65	24	22	22	206	62	12	26	17	46	—	101	
	b) duodeno	15	16	16	17	101	17	2	8	9	16	—	35	
118	Altre mal. dello stom. (cancro eccett.)	17	14	21	12	101	49	1	2	8	5	—	16	
119	Enteriti (al disotto di 2 anni).	254	382	281	316	2120	933	89	60	238	94	40	521	
120	Enteriti e ulcera intest. (2 anni e più)	77	62	58	61	438	217	10	22	49	25	3	110	
	a) enterite	73	55	54	59	417	212	10	22	48	22	2	104	
	b) ulcera intestinale	4	7	4	2	21	5	—	—	1	—	—	6	
121	Appendicite	54	49	27	30	283	124	2	8	13	23	3	49	
122	Ernia, occlusione intestinale	75	57	44	35	365	172	8	17	19	30	2	76	
	a) ernia	31	19	16	10	129	50	2	9	10	14	2	37	
	b) occlusione intestinale	44	38	28	25	236	122	6	8	9	16	—	39	
123	Altre malattie dell'intestino	13	7	7	11	56	28	1	1	2	4	1	9	
124	Cirrosi del fegato	61	56	63	38	368	98	10	23	25	21	2	85	
	a) alcoolica	6	6	6	6	28	5	1	5	4	2	—	12	
	b) non indicata come alcoolica	55	50	60	32	340	93	9	23	21	19	2	73	
125	Altre mal. fegato (comp. atrofia gialla)	12	10	12	10	72	27	1	3	7	2	2	14	
126	Calcolosi biliare	13	10	11	4	70	56	1	4	9	13	—	27	
127	Altre m. della vescichetta e vie biliari	18	16	24	20	136	87	1	7	7	20	1	36	
128	Malattie del pancreas	1	4	—	3	15	4	2	—	2	1	—	5	
129	Peritonite senza causa indicata . . .	36	33	24	31	218	109	6	14	8	13	5	46	
	X. - Malattie dell'apparato urinario, ecc. (f)	295	255	174	201	1581	706	36	63	113	147	9	368	
130	<i>a</i> Nefrite	212	190	120	151	1160	601	22	53	75	95	5	250	
131	acuta	40	27	23	27	210	102	2	8	12	11	—	33	
132	cronica	91	81	53	57	500	285	16	31	39	71	1	158	
133	non specificata	78	82	44	67	450	214	4	14	24	13	4	59	

(a) Veggasi la nota (a) a pag. 2. (b) embolia, infarto emorragico e trombosi. (c) eccettuata la tubercolosi. (d) comprese le malattie professionali

1933, distinti secondo 200 cause di morte.

e Compartimenti.

NUMERI DELL'ELENCO NOSOLOGICO	CAUSE DI MORTE	EMILIA											TOSCANA								NUMERI DELL'ELENCO NOSOLOGICO	
		ALE di cui F	Bologna	Ferrara	Forlì	Modena	Parma	Piacenza	Ravenna	Reggio nell'Emilia	TOTALE		Arezzo	Firenze	Grosseto	Livorno	Lucca	Massa e Carrara	Pisa	Pistoia		
											M	F										di cui F
98	Cangrena	16	49	21	8	27	19	16	22	20	182	74	6	26	1	7	7	4	13	4	98	
	a) senile	3	13	3	1	8	5	2	7	3	42	10	3	6	1	1	—	—	2	—	—	a
	b) altre	13	36	18	7	19	14	14	15	17	140	64	3	20	—	6	7	4	11	4	b	
99	Altre malattie delle arterie	7	6	13	6	2	7	5	11	2	52	25	4	26	1	6	2	2	7	1	99	
100	Mal. vene: varici, emorr., flebite, ecc.	5	12	6	4	2	4	3	2	5	38	20	3	10	—	4	2	—	4	—	100	
101	Mal. sist. linfatico, linfangioite, ecc..	1	1	1	2	—	—	—	2	—	6	3	—	3	—	1	1	—	1	1	101	
102	Anomalie idiopatiche press. sangui.	—	—	—	—	2	—	—	2	—	5	4	—	—	—	—	—	—	—	—	102	
103	Altre mal. dell'apparato circolatorio.	1	1	—	1	1	—	—	1	—	4	1	—	2	—	1	—	—	1	—	103	
	VIII. - Malattie dell'apparato respiratorio	842	1245	507	1018	996	735	533	482	685	6201	2959	764	1808	299	562	714	434	617	451	104	
104	Malattie delle fosse nasali e annessi.	1	—	—	1	—	—	—	—	—	1	—	—	1	—	—	—	—	—	—	104	
105	Malattie della laringe	2	5	—	3	7	—	—	—	3	19	7	2	4	4	3	2	—	—	—	105	
106	Bronchite	112	206	66	231	151	115	59	79	143	1050	563	112	225	59	55	96	59	121	105	106	
	a) acuta	29	42	12	30	17	11	7	16	25	160	73	13	16	4	7	11	12	5	—	a	
	b) cronica	34	79	25	110	50	59	15	32	58	428	237	48	104	23	19	44	19	54	35	b	
	c) non specificata	49	85	29	91	84	45	37	31	60	462	253	51	105	32	29	41	29	55	65	c	
107	<i>a</i> Polmonite, tutte le forme	654	908	403	705	766	549	436	356	482	4605	2173	596	1421	214	465	543	335	436	295	107	
109	Broncopolm., compr: la bronch. capil.	424	602	295	496	556	400	267	243	358	3217	1533	425	956	131	332	406	227	346	211	109	
108	Polmonite lobare	230	306	108	209	210	149	169	113	124	1388	640	171	465	83	133	137	108	90	84	108	
110	Pleuriti	14	40	7	22	19	26	15	11	19	159	66	18	55	6	14	29	7	27	7	110	
111	Congestione, edema, ecc. del polm. (b).	8	15	2	12	12	8	1	4	8	62	26	20	52	3	4	3	4	4	4	111	
112	Asma	18	47	18	28	27	21	9	22	17	189	89	8	13	11	3	26	15	23	29	112	
113	Enfemsa polmonare	29	2	1	7	3	2	3	—	5	23	9	1	17	1	4	8	5	1	3	113	
114	Altre mal. app. respiratorio (c)	4	22	10	9	11	14	10	9	8	93	26	7	20	1	14	7	9	5	5	114	
	a) polmonite interstiziale cronica (d)	—	3	2	—	—	—	—	—	1	6	3	—	—	—	—	—	—	—	—	a	
	b) altre, compresa cangrena polmonare . .	4	19	8	9	11	14	10	9	7	87	23	6	19	1	14	6	9	3	5	b	
	IX. - Malattie dell'apparato digerente . .	502	634	302	491	446	364	350	226	400	3213	1347	317	610	163	231	284	211	251	154	115	
115	Malattie della cavità boccale, ecc. (e).	7	21	5	13	13	11	5	11	7	86	52	13	22	3	5	6	3	4	5	115	
116	Malattie dell'esofago	1	—	—	—	—	—	—	1	—	1	—	—	1	—	—	—	—	—	—	116	
117	Ulcera dello stomaco e del duodeno.	28	41	14	36	19	27	12	30	20	199	55	12	59	8	19	20	9	29	7	117	
	a) stomaco	22	34	5	27	12	18	11	24	17	138	42	8	49	7	10	16	8	21	6	a	
	b) duodeno	6	7	9	9	7	9	1	6	3	61	13	4	19	1	9	4	1	8	1	b	
118	Altre mal. dello stom. (cancro eccett.)	4	10	3	11	15	10	14	6	6	75	37	4	12	2	7	4	5	10	2	118	
119	Enteriti (al disotto di 2 anni).	241	130	155	172	188	103	127	44	173	1092	450	114									

Segue: TAVOLA I. — Morti, durante l'anno A. — Per Provincie

Table with columns for 'CAUSE DI MORTE (a)', 'Udine', 'Venezia', 'Verona', 'Vicenza', 'TAVOLE', 'Fiume', 'Gorizia', 'Pola', 'Trieste', 'Zara', 'Tor'. Rows include various medical conditions like 'Altre malattie dei reni', 'Calcolosi delle vie urinarie', etc.

1933, distinti secondo 200 cause di morte. e Compartimenti.

Table with columns for 'EMILIA' (Bologna, Ferrara, Forlì, Modena, Parma, Piacenza, Ravenna, Reggio nell'Emilia, TOTALE) and 'TOSCANA' (Arezzo, Firenze, Grosseto, Livorno, Lucca, Massa e Carrara, Pisa, Pistoia). Rows include various medical conditions like 'Altre malattie dei reni', etc.

(a) Veggasi la nota (a) a pag. 2. (b) dei bacinetti e degli ureteri (non comprese le malattie dei reni, da gravidanza). (c) non indicate come improvvisa puerperale (non specificata come settica). (h) o condizioni non specificate del puerperio. (i) dei suoi annessi e del tessuto cellulare.

veneree. (d) ma comprese le emorragie. (e) non comprese le emorragie. (f) non specificate come conseguenza d'aborto. (g) embolia o morte (l) eccettuata la tubercolosi. (m) e degli altri organi della locomozione. (n) non compresi i nati morti.

Segue: TAVOLA I. — Morti, durante l'anno A. — Per Provincie

Table with columns for causes of death (e.g., Consequenze del parto, Altre malattie speciali dell'infanzia) and provinces (VENEZIA GIULIA E ZARA). Includes sub-headers for 'Segue: VENEZIO' and 'TAVOLE'.

1933, distinti secondo 200 cause di morte. e Compartimenti.

Table with columns for provinces (ALE, EMILIA, TOSCANA) and specific causes of death. Includes sub-headers for 'EMILIA' and 'TOSCANA'.

(a) Veggasi la nota (a) a pag. 2. (b) non compresi i nati morti. (c) solidi o liquidi o per assorbimento di sostanze corrosive. (d) su persone di un anno e più.

(e) eccettuati quelli da gas. (f) diverse da quelle per incendio. (g) escluse le ferite di guerra. (h) schiacciamento, frana.

Segue: TAVOLA I. - Morti, durante l'anno

A. - Per Provincie

NUMERI DELL'ELENCO NOSOLOGICO	CAUSE DI MORTE (a)	Segue: TOSCANA				MARCHE				UMBRIA			
		Siena	TOTALE		Ancona	Ascoli Piceno	Macerata	Pesaro e Urbino	TOTALE		Perugia	Terni	Tor
			M F	di cui F					M F	di cui F			
	Complesso	3342	34732	16623	4132	3563	3529	3995	15219	7398	6407	2087	8494
1 e 2	I. - Malattie infettive e parassitarie	477	5483	2726	612	419	370	531	1832	941	959	301	1260
1	Febbre tifoide e paratifi	20	211	110	27	31	22	41	121	77	90	20	110
2	Febbre tifoidea (tifo addominale)	18	182	99	23	29	19	35	106	68	86	16	102
	Paratifo	2	29	11	4	2	3	6	15	9	4	4	8
3	Tifo petecchiale	—	—	—	—	—	—	—	—	—	—	—	—
4	Febbre ricorrente	—	—	—	—	—	—	—	—	—	—	—	—
5	Febbre ondulante	—	15	8	—	—	—	—	—	—	—	—	—
6	Vaiolo	—	—	—	—	—	—	—	—	—	—	—	—
	a) vaiolo	—	—	—	—	—	—	—	—	—	—	—	—
	b) vaioloide, alastrim	—	—	—	—	—	—	—	—	—	—	—	—
	c) non specificato	—	—	—	—	—	—	—	—	—	—	—	—
7	Morbillo	14	70	42	—	3	—	4	7	4	9	14	23
8	Scarlattina	2	36	23	3	1	3	1	8	4	—	2	2
9	Tosse convulsa	10	105	67	47	12	13	18	90	56	42	8	50
10	Difterite	13	147	65	34	24	48	39	145	57	58	14	72
11	Influenza	74	876	440	89	71	59	85	304	142	171	52	223
	a) con complicazioni respiratorie indicate	63	736	358	80	62	40	71	253	114	140	44	184
	b) senza complicazioni respiratorie indicate	11	140	82	9	9	19	14	51	28	31	8	39
13	Dissenteria	4	7	4	1	—	1	—	2	1	—	—	2
	a) amebica	1	—	—	—	—	—	—	—	—	—	—	—
	b) bacillare	1	—	—	—	—	—	—	—	—	—	—	—
	c) non specificata o dovuta ad altre cause	2	—	—	—	—	—	—	—	—	—	—	—
15	Risipola	12	123	50	18	13	3	12	46	18	24	10	34
16	Poliomielite a., polioencefalite acuta	1	12	4	1	3	7	8	19	11	7	2	9
17	Encefalite letargica o epidemica	1	17	8	3	1	4	1	9	5	4	1	5
18	Meningite cerebro-spinale epidemica	—	6	3	—	3	—	—	3	1	2	1	3
20	Pustola maligna e carbonchio	1	24	5	1	1	—	2	4	1	3	—	3
21	Rabbia	—	—	—	—	—	—	—	—	—	—	—	—
22	Tetano	5	23	7	8	4	6	9	27	8	10	1	11
23 a 32	Tubercolosi :	277	3349	1690	337	215	168	266	986	495	487	159	646
23	dell'apparato respiratorio (b)	212	2614	1296	231	150	114	188	683	345	339	130	469
24	delle meningi e sist. nervoso centr. degli intestini e del peritoneo (c)	14	256	138	43	18	16	33	110	62	47	12	59
25	della colonna vertebrale	16	137	84	18	14	15	61	61	32	30	1	31
26	delle ossa e delle articolazioni (d) della pelle e sottocutaneo	7	68	36	4	5	5	4	18	9	8	4	12
27	del sistema linfatico (e)	11	97	43	8	5	4	10	27	10	16	1	17
28	dell'apparato genito-urinario	—	1	—	—	—	—	—	3	3	—	—	—
29	Altre localizzazioni della tubercolosi	1	10	6	—	4	—	—	4	2	3	1	4
30	Tubercolosi disseminata	1	25	16	4	3	2	1	10	4	6	2	8
	a) acuta	—	1	—	—	—	—	—	—	—	—	—	—
	b) cronica	8	46	24	20	10	9	6	45	17	14	4	18
	c) non specificata	7	94	47	8	5	4	8	25	11	24	4	28
33	Lebbra	—	2	1	—	—	—	—	—	—	—	—	—
34	Sifilide	2	58	20	5	6	4	5	20	5	4	1	5
	a) congenita	—	17	7	—	3	2	2	7	—	—	—	—
	b) acquisita	—	1	—	—	—	—	—	—	—	—	—	—
	c) non specificata	2	40	12	5	3	2	3	13	4	2	1	3
35	Infez. gonococcica e altre mal. veneree	1	3	1	—	—	—	—	—	—	—	—	—
36	Infez. purulenta e setticemia (f)	35	335	150	30	23	21	29	103	45	27	10	37
	a) setticemia	33	324	144	26	20	19	26	91	41	25	8	33
	b) piemia	2	10	5	3	3	1	3	10	3	2	2	4
	c) gangrena gassosa	—	1	1	—	—	—	—	2	1	—	—	—
38	Malaria	1	18	6	—	4	2	2	8	—	—	2	2
	a) febbre malarica	—	14	5	—	2	1	—	3	—	—	1	1
	b) cachessia palustre	—	4	1	—	2	1	—	5	—	—	1	1
39	Altre mal. dovute a protozoi paras.	—	1	—	—	—	—	—	1	—	—	—	—

(a) Veggasi la nota (a) a pag. 2. (b) compresi i gangli tracheo-bronchiali. (c) compresi i gangli mesenterici e retroperitoneali. (d) colonna

1933, distinti secondo 200 cause di morte.

e Compartimenti.

NUMERI DELL'ELENCO NOSOLOGICO	LAZIO										ABRUZZI E MOLISE					CAMPANIA					NUMERI DELL'ELENCO NOSOLOGICO
	ALE	Frosinone	Rieti	Roma	Viterbo	TOTALE		Aquila degli Abruzzi	Campobasso	Chieti	Pescara	Teramo	TOTALE		Avellino	Benevento	Napoli	Salerno	TOTALE		
						M F	di cui F						M F	di cui F							
	4050	6203	1996	19085	2991	30275	14520	5685	7005	5797	2883	3231	24601	12315	7202	5325	34501	10524	57552	28475	
1 e 2	639	717	212	3392	419	4740	2380	777	817	764	380	366	3104	1590	823	545	4291	1254	6913	3288	
1	63	65	15	190	28	298	152	77	78	36	17	25	233	129	81	57	248	100	486	256	I e 2
2	58	58	12	182	24	276	138	75	66	33	15	25	214	118	59	46	232	90	427	225	I
	5	7	3	8	4	22	14	2	12	3	2	—	19	11	22	11	16	10	59	31	2
3	—	—	—	—	—	—	—	—	—	1	—	—	1	—	—	—	—	—	—	—	3
4	—	—	—	—	—	—	—	—	—	1	—	—	1	—	—	—	—	—	—	—	4
5	—	2	—	5	—	7	3	1	2	—	—	—	3	2	2	1	8	4	15	7	5
6	—	—	—	—	—	—	—	—	—	—	—	—	—	—	—	—	—	—	—	—	6
	—	—	—	—	—	—	—	—	—	—	—	—	—	—	—	—	—	—	—	—	7
	—	—	—	—	—	—	—	—	—	—	—	—	—	—	—	—	—	—	—	—	8
7	14	29	3	48	5	85	45	51	97	35	43	22	248	120	102	70	273	180	625	310	7
8	1	23	2	89	7	121	69	25	11	2	6	—	44	28	28	5	367	4	404	194	8
9	27	38	21	129	27	215	137	57	39	70	30	21	217	115	62	16	111	51	240	131	9
10	31	42	7	142	26	217	95	68	20	29	24	35	176	84	34	18	153	36	241	105	10
11	110	104	34	383	48	569	289	124	125	162	36	53	500	241	185	70	714	266	1235	580	11
	92	83	24	323	42	472	235	102	88	135	25	40	380	179	130	54	551	196	931	425	a
	18	21	10	60	6	97	54	22	37	11	13	120	62	55	16	103	70	394	155	155	b
	—	—	—	—	—	—	—	—	—	—	—	—	—	—	—	—	—	—	—	—	12
	—	—	—	—	—	—	—	—	—	—	—	—	—	—	—	—	—	—	—	—	13
	—	—	—	—	—	—	—	—	—	—	—	—	—	—	—	—	—	—	—	—	a
	—	—	—	—	—	—	—	—	—	—	—	—	—	—	—	—	—	—	—	—	b
	—	—	—	—	—	—	—	—	—	—	—	—	—	—	—	—	—	—	—	—	c
15	14	18	3	81	11	113	56	19	24	22	14	13	92	49	22	10					

Segue: TAVOLA I. — Morti, durante l'anno

A. — Per Provincie

Table with columns for provinces (Toscana, Marche, Umbria) and various causes of death (Anemie, Leucemie, Malattie della milza, etc.).

(a) Veggasi la nota (a) a pag. 2. (b) e degli organi dei sensi. (c) senza indicazione della causa. (d) eccettuate le malattie delle arterie coronarie.

1933, distinti secondo 200 cause di morte.

e Compartimenti.

Table with columns for regions (Lazio, Abruzzi e Molise, Campania) and various causes of death (Anemie, Leucemie, Malattie della milza, etc.).

Segue: TAVOLA I. — Morti, durante l'anno

A. — Per Province

Table with columns for cause of death (CAUSE DI MORTE), province (TOSCANA, MARCHE, UMBRIA), and mortality counts (M, F, di cui F).

(a) Veggasi la nota (a) a pag. 2. (b) embolia, infarto emorragico e trombosi. (c) eccettuata la tubercolosi. (d) comprese le malattie professioniste.

1933, distinti secondo 200 cause di morte.

e Compartimenti.

Table with columns for cause of death, province (LAZIO, ABRUZZI E MOLISE, CAMPANIA), and mortality counts (M, F, di cui F).

dell'apparato respiratorio. (e) dei suoi annessi, della faringe, delle tonsille, comprese le vegetazioni adenoidi. (f) e dell'apparato genitale.

Segue: TAVOLA I. — Morti, durante l'anno

A. — Per Provincie

Table showing mortality statistics for TOSCANA, MARCHE, and UMBRIA provinces, categorized by cause of death (e.g., renal diseases, abortions, etc.).

1933, distinti secondo 200 cause di morte.

e Compartimenti.

Table showing mortality statistics for LAZIO, ABRUZZI E MOLISE, and CAMPANIA provinces, categorized by cause of death (e.g., renal diseases, abortions, etc.).

(a) Veggasi la nota (a) a pag. 2. (b) dei bacini e degli ureteri (non comprese le malattie dei reni, da gravidanza). (c) non indicate come improvvisa puerperale (non specificata come settica). (h) o condizioni non specificate del puerperio. (i) dei suoi annessi e del tessuto cellulare.

veneree. (d) ma comprese le emorragie. (e) non comprese le emorragie. (f) non specificate come conseguenza d'aborto. (g) embolia o morte (l) eccettuata la tubercolosi. (m) e degli altri organi della locomozione. (n) non compresi i nati morti.

Segue: TAVOLA I. — Morti, durante l'anno

A. — Per Provincie

NUMERI DELL'ELENCO NOSOLOGICO	CAUSE DI MORTE (a)	Segue: TOSCANA							MARCHE				UMBRIA		
		Siena	TOTALE		Ancona	Ascoli Piceno	Macerata	Pesaro e Urbino	TOTALE		Perugia	Terni	Tot		
			M	F					M	F				M	F
160	Conseguenze del parto (b)	3	50	15	3	5	3	9	20	10	12	7	19		
	a) con indicazione di operazione cesarea														
	b) senza indicazione di operazione cesarea	3	50	15	3	5	3	9	20	10	12	7	19		
161	Altre malattie speciali dell'infanzia	26	266	100	45	39	38	41	163	63	34	21	55		
	a) atelektasia	2	4	1	6	—	—	—	6	2	1	—	3		
	b) ittero dei neonati	3	41	16	7	8	5	3	23	6	8	2	10		
	c) sclerema e altre	21	221	83	32	31	33	38	134	55	25	19	44		
162	XVI. — Senilità	147	2058	1108	253	331	319	235	1138	634	426	115	541		
	a) con demenza senile	147	2058	1108	253	331	319	235	1138	634	426	115	541		
	b) senza demenza senile	2	55	33	10	4	2	8	17	15	—	—	15		
	XVII. — Morti violente e accidentali	145	2003	1075	243	327	317	227	1114	617	411	115	526		
163	a) Suicidi:	99	1154	289	149	114	115	137	515	122	222	81	303		
171	per ingestione di veleni (c)	1	24	10	1	1	1	1	4	—	3	—	3		
164	con gas tossici	1	4	1	—	—	—	—	1	—	2	—	2		
165	per impiccamento o strangolam.	7	69	20	13	2	7	8	30	6	15	1	16		
166	per annegamento	4	33	10	8	1	6	4	19	2	9	7	16		
167	con arma da fuoco	6	49	—	5	2	3	9	19	2	6	7	13		
168	con arma da punta e da taglio	—	12	—	2	—	2	2	6	—	—	—	—		
169	per precipitazione da luogo elev.	3	31	6	5	3	1	2	11	1	6	1	7		
170	per schiacciamento	2	23	8	3	—	1	1	5	1	4	1	5		
171	con altri mezzi	—	2	—	—	—	—	—	1	—	—	—	—		
172	a) Omicidi	4	28	8	2	6	3	1	12	4	5	5	10		
175	Infanticidio (— un anno)	—	3	1	—	2	—	1	3	—	1	—	1		
	a) subito dopo la nascita	—	1	—	—	2	—	1	2	—	—	—	1		
	b) altri, prima d'un anno	—	2	—	—	—	—	—	1	—	—	—	—		
173	Omicidi con arma da fuoco (d)	1	12	3	1	1	—	—	3	1	4	3	7		
174	Omicidi arma da taglio e da punta (d)	—	8	4	1	1	2	—	4	3	—	2	2		
175	Omicidi con altri mezzi (d)	3	5	—	—	2	—	—	2	—	—	—	—		
176	a) Morti accidentali:	71	876	225	110	99	91	107	407	105	171	59	230		
194	Morsi o punture d'animali velenosi	—	1	—	—	—	—	—	—	—	—	—	—		
176	Avvelenamenti da alimenti guasti	—	7	4	—	—	—	—	—	—	—	—	—		
177	Assorbimento di gas tossici	3	8	2	—	1	2	—	3	1	1	—	1		
178	Altri avvelenam. accident. acuti (e)	1	8	2	—	1	—	—	1	1	—	1	1		
179	Per incendio	—	3	—	—	1	2	—	3	1	1	5	6		
180	Per ustioni accidentali (f)	10	83	48	16	17	7	15	55	30	29	11	40		
181	Per soffocazione meccanica accid.	1	8	3	1	1	—	—	2	—	2	—	2		
182	Per annegamento accidentale	6	98	25	15	9	11	19	54	15	14	5	19		
183	Per trauma accid. d'arma da fuoco (g)	1	6	1	2	3	2	2	9	2	1	—	1		
184	Per trauma acc. arma punta o taglio (g)	—	6	2	1	2	1	1	5	1	1	1	2		
185	Per lesioni accid. da caduta, ecc. (h)	42	596	130	64	59	57	60	240	49	100	33	133		
186	Per cataclisma (i)	—	—	—	—	—	—	—	—	—	—	—	—		
187	Per violenze di animali	—	11	1	1	1	3	1	6	—	7	—	7		
188	Per freddo eccessivo	1	6	1	1	1	2	4	8	2	1	—	1		
189	Per caldo eccessivo	—	4	1	1	—	—	—	1	—	2	—	2		
190	Per fulmine	2	5	1	1	—	1	1	3	—	3	—	3		
191	Per cadenti dovuti a corrente elettr.	1	11	1	4	1	1	1	7	1	—	1	1		
192	Per altri accidenti	3	15	3	3	2	2	3	10	2	8	2	10		
	a) corpi estranei	1	3	2	—	—	—	—	3	—	1	—	1		
	b) altri	2	12	1	3	2	2	3	7	2	7	2	9		
195	Morte violenta, ecc. (l)	—	3	1	—	—	—	—	—	—	—	—	1		
198	Per esecuzione giudiziaria	—	—	—	—	—	—	—	—	—	—	—	—		
199	XVIII. — Cause di morte non determinate	13	234	93	41	22	29	38	130	58	34	1	35		
200	Morte improvvisa	12	213	84	36	18	25	26	105	48	31	1	32		
200	Cause non specificate o mal definite	1	21	9	5	4	4	12	25	10	3	—	3		

(a) Veggasi la nota (a) a pag. 2. (b) non compresi i nati morti. (c) solidi o liquidi o per assorbimento di sostanze corrosive. (d) su persone di (i) tutte le morti attribuite ad un cataclisma, qualunque sia la sua natura. (l) di cui la natura (accidente, omicidio, suicidio) è sconosciuta.

1933, distinti secondo 200 cause di morte.

e Compartimenti.

NUMERI DELL'ELENCO NOSOLOGICO	CAUSE DI MORTE (a)	LÀZIO					ABRUZZI E MOLISE					CAMPANIA										
		ALE	Frosinone	Rieti	Roma	Viterbo	TOTALE	Aquila degli Abruzzi	Campobasso	Chieti	Pescara	Teramo	TOTALE	Avellino	Benevento	Napoli	Salerno	TOTALE				
																			M	F	M	F
160	Conseguenze del parto (b)	5	9	1	45	6	61	24	—	8	6	1	1	16	6	7	3	22	6	38	16	160
	a) con indicazione di operazione cesarea	5	9	1	45	6	61	24	—	8	6	1	1	16	6	7	3	22	6	38	16	160
	b) senza indicazione di operazione cesarea	—	—	—	—	—	—	—	—	—	—	—	—	—	—	—	—	—	—	—	—	—
161	Altre malattie speciali dell'infanzia	21	72	13	161	17	263	118	51	90	66	18	27	252	119	128	75	296	98	597	266	161
	a) atelektasia	—	3	—	4	2	9	5	4	6	2	—	1	13	5	8	10	25	3	46	19	161
	b) ittero dei neonati	3	41	16	7	8	5	3	23	6	8	2	10	27	11	37	7	41	18	103	40	161
	c) sclerema e altre	21	221	83	32	31	33	38	134	55	25	19	44	212	103	83	58	230	77	448	207	161
162	XVI. — Senilità	283	453	195	643	251	1542	894	530	516	427	262	309	2044	1131	644	384	1965	866	3859	2146	162
	a) con demenza senile	283	453	195	643	251	1542	894	530	516	427	262	309	2044	1131	644	384	1965	866	3859	2146	162
	b) senza demenza senile	2	55	33	10	4	24	17	10	3	1	10	25	13	3	4	28	32	67	40	162	
	XVII. — Morti violente e accidentali	278	450	193	617	251	1511	873	520	513	426	261	299	2019	1118	641	380	1937	834	3792	2106	162
163	a) Suicidi:	71	167	59	861	100	1187	273	161	153	147	102	78	641	197	192	132	816	258	1398	461	163
171	per ingestione di veleni (c)	17	15	9	176	15	215	47	19	31	27	10	5	92	22	29	21	150	29	229	84	163
163	con gas tossici	1	—	—	26	—	26	9	2	6	3	—	1	12	8	3	3	65	8	79	45	163
164	per impiccamento o strangolam.	—	—	—	8	—	8	6	—	—	—	—	—	—	—	—	—	2	—	2	1	163
165	per annegamento	4	3	2	15	4	24	—	8	10	11	1	—	30	3	4	5	15	3	27	5	163
166	con arma da fuoco	8	4	1	29	4	38	7	4	8	7	2	—	21	7	12	3	9	4	28	11	166
167	con arma da punta e da taglio	—	3	2	59	3	67	3	3	4	3	5	3	18	—	5	8	26	10	49	5	166
168	per precipitazione da luogo elev.	—	1	1	2	1	4	—	1	—	1	2	—	4	2	1	—	3	—	4	—	168
169	per schiacciamento	2	3	1	1	1	5	1	1	1	—	—	—	3	—	1	—	1	—	2	2	170
170	con altri mezzi	—	1	1	—	—	2	—	—	—	—	—	—	—	—	—	—	—	—	1	—	171
172	a) Omicidi	2	18	2	29	5	54	15	13	12	3	11	4	43	13	20	20	89	25	154	39	172
175	Infanticidio (— un anno)	1	1	—	1	—	2	1	1	—	—	—	—	1	1	—	—	2	—	2	1	172
	a) subito dopo la nascita	1	1	—	1	—	2	1	1	—	—	—	—	1								

Segue: TAVOLA I. — Morti, durante l'anno

A. — Per Provincie

Table with columns for 'CAUSE DI MORTE (a)', 'PUGLIE' (Bari, Brindisi, Foggia, Lecce, Taranto, TOTALE M F di cui F), and 'LUCANIA' (Matera, Potenza, TOTALE M F di cui F). Rows list various causes of death like Anchilostomiasis, Tumori maligni, etc.

1933, distinti secondo 200 cause di morte.

e Compartimenti.

Table with columns for 'CALABRIE' (Catanzaro, Cosenza, Reggio Calabria, TOTALE M F di cui F), 'SICILIA' (Agrigento, Caltanissetta, Catania, Enna, Messina, Palermo, Ragusa, Siracusa, Trapani, TOTALE M F di cui F), and 'SARDEGNA' (Cagliari, Nuoro, Sassari, TOTALE M F di cui F). Rows list various causes of death like Anchilostomiasis, Tumori maligni, etc.

(a) Veggasi la nota (a) a pag. 2. (b) delle ghiandole endocrine e altre malattie generali. (c) malattia d'Addison (non indicate come tubercolari).

Segue: TAVOLA I. — Morti, durante l'anno

A. — Per Province

1933, distinti secondo 200 cause di morte.

e Compartimenti.

NUMERI DELL'ELENCO NOSOLOGICO	CAUSE DI MORTE (a)	PUGLIE					LUCANIA				CALABRIE					SICILIA										SARDEGNA				NUMERI DELL'ELENCO NOSOLOGICO				
		Bari	Brindisi	Foggia	Lecce	Taranto	TOTALE		Matera	Potenza	TOTALE		Catanzaro	Cosenza	Raggio di Calabria	TOTALE		Agrigento	Caltanissetta	Catania	Enna	Messina	Palermo	Ragusa	Siracusa	Trapani	TOTALE		Cagliari		Nuoro	Sassari	TOTALE	
							M	F			M	F				M	F										M	F					M	F
98	Cangrena	24	5	9	11	8	57	25	1	6	7	3	16	8	9	33	17	7	3	15	2	13	16	3	5	22	86	30	11	7	7	25	10	98
	a) senile	9	—	—	4	3	16	7	—	1	1	—	1	—	3	5	3	1	—	3	—	3	1	1	—	10	4	—	3	3	7	1	98	
	b) altre	15	5	9	7	5	41	18	1	5	6	3	15	7	6	28	14	6	3	12	2	10	15	3	4	21	76	26	8	4	18	9	98	
99	Altre malattie delle arterie	19	3	11	10	3	46	18	1	3	4	2	8	16	7	31	14	7	3	25	3	12	24	9	5	11	99	35	4	1	6	11	3	99
100	Mal. vene: varici, emorr., flebite, ecc.	1	1	—	3	4	9	6	—	1	1	—	4	2	6	12	6	3	1	5	3	7	5	—	1	2	29	18	2	1	3	6	3	100
101	Mal. sist. linfatico, linfangioite, ecc.	5	1	2	1	1	10	6	2	—	2	—	2	2	3	7	3	1	—	3	—	2	1	—	—	1	9	5	—	—	—	—	—	101
102	Anomalie idiopatiche press. sanguig.	—	—	—	—	—	—	—	—	—	—	—	—	—	—	—	—	—	—	—	—	—	—	—	—	1	1	—	—	—	—	—	—	102
103	Altre mal. dell'apparato circolatorio	—	2	1	—	—	3	3	—	1	1	—	—	—	2	2	2	1	—	1	1	2	1	2	2	11	6	3	—	1	4	—	—	103
	VIII. — Malattie dell'apparato respiratorio	4066	805	2137	1378	1089	9475	4365	759	1372	2131	847	2001	1477	1850	5328	2565	1123	877	2299	864	1897	2288	501	675	860	11384	5328	1399	597	750	2746	1206	103
104	Malattie delle fosse nasali e annessi	—	1	1	1	—	3	1	—	—	—	—	2	—	—	2	—	—	1	—	—	—	—	—	—	2	1	1	—	—	—	—	—	104
105	Malattie della laringe	21	3	9	8	9	50	25	6	13	19	9	14	14	10	38	14	5	10	5	3	8	9	2	3	1	46	23	5	4	6	15	6	105
106	Bronchite	734	151	373	219	204	1681	840	174	407	581	275	373	433	365	1171	585	220	213	438	196	283	323	97	131	151	2052	1038	177	76	78	331	176	106
	a) acuta	179	28	56	34	41	338	155	36	75	111	49	72	74	54	200	96	37	39	75	22	73	30	11	11	27	331	166	41	9	14	64	26	a
	b) cronica	263	73	118	109	71	634	343	54	161	155	80	75	97	57	229	109	64	46	106	40	80	93	33	34	539	281	60	39	38	143	78	b	
	c) non specificata	292	50	199	76	92	709	342	84	231	315	146	226	262	254	742	380	119	128	257	134	130	194	43	87	30	1182	591	70	28	26	124	72	c
107	Polmonite, tutte le forme	3118	607	1663	1048	810	7246	3289	555	868	1423	618	1512	960	1366	3838	1827	831	598	1702	616	1493	1733	367	509	669	8518	3947	1009	473	623	2105	936	107
107	Broncopolm., compr. la bronch. capil.	2261	440	1038	685	601	5025	2325	396	676	1072	474	1063	640	902	2605	1265	592	385	1250	412	1115	1123	247	336	447	5907	2765	766	291	413	1470	668	107
108	Polmonite lobare	857	167	625	363	209	2221	964	159	192	351	144	449	320	464	1233	562	239	213	452	204	378	610	120	173	222	2611	1182	333	182	210	725	268	108
110	Pleuriti	79	19	39	33	22	192	79	7	26	33	12	28	17	31	76	40	29	21	62	8	44	88	9	10	16	287	118	38	12	19	69	33	110
111	Congestione, edema, ecc. del polm. (b)	15	5	7	13	11	51	24	2	6	8	1	8	9	15	32	12	3	3	7	5	14	28	6	3	6	75	36	7	1	4	12	4	111
112	Asma	46	9	24	32	20	131	58	10	23	33	19	43	28	48	119	62	25	24	45	24	37	75	12	10	8	260	125	28	21	7	56	27	112
113	Enfisema polmonare	19	1	7	8	1	36	16	—	17	17	7	9	5	5	19	10	4	1	4	8	2	6	4	1	3	33	11	7	5	4	16	8	113
114	Altre mal. app. respiratorio (c)	34	9	14	16	12	85	33	5	12	17	6	12	11	10	33	15	6	6	36	4	16	25	4	8	6	111	29	37	5	9	51	16	114
	a) polmonite interstiziale cronica (d)	10	2	6	4	—	22	14	—	1	1	—	5	1	2	8	5	1	2	3	—	1	—	—	—	9	9	21	1	4	26	9	a	
	b) altre, compresa cangrena polmonare	24	7	8	12	12	63	19	5	11	16	5	7	10	8	25	10	5	4	33	4	15	25	4	6	6	102	25	16	4	5	25	7	b
	IX. — Malattie dell'apparato digerente	2318	730	1861	1309	1015	7233	3572	636	1215	1851	931	1688	1294	1268	4160	2141	1435	991	2396	837	1029	1948	659	770	727	10792	5252	1177	543	633	2353	1049	109
115	Malattie della cavità boccale, ecc. (e)	20	11	21	13	10	75	37	12	24	36	19	27	18	24	69	32	22	10	14	5	9	23	2	6	8	99	47	27	14	13	59	24	115
116	Malattie dell'esofago	1	—	—	—	1	2	—	1	—	1	—	—	—	—	—	—	—	—	1	—	—	—	—	—	1	3	1	—	—	—	—	—	116
117	Ulcera dello stomaco e del duodeno	30	14	18	16	9	87	22	9	22	31	11	48	41	30	119	50	10	13	48	13	42	53	11	8	19	217	58	13	5	6	24	9	117
	a) stomaco	22	10	11	11	7	61	18	6	16	22	8	40	30	25	95	41	8	9	40	13	32	41	10	8	16	177	46	10	5	2	17	7	a
	b) duodeno	8	4	7	5	2	26	4	3	6	9	3	8	11	5	24	9	2	4	8	—	10	12	1	—	3	40	12	3	4	7	2	2	b
118	Altre mal. dello stom. (cancro eccett.)	87	3	34	25	9	158	80	20	15	35	17	26	32	19	77	36	14	33	41	10	28	35	20	5	19	205	101	13	8	12	33	13	118
119	Enteriti (al disotto di 2 anni)	1542	514	1258	847	719	4880	2436	415	842	1257	649	1088	744	777	2607	1348	976	698	1581	574	572	1145	407	517	441	6911	3448	618	318	392	1328	598	119
120	Enteriti e ulcera intest. (2 anni e più)	267	90	323	199	120	999	541	103	182	285	152	269	180	225	674	392	238	147	361	126	153	351	132	134	127	1789	933	266	121	99	486	255	120
	a) enterite	265	90	323	198	118	994	541	103	182	285	152	268	180	222	670	390	257	146	360	125	151	350	128	134	126	1777	930	264	120	96	480	255	a
	b) ulcera intestinale	2	—	—	1	2	5	—	—	—	—	—	1	—	3	4	2	1	1	1	—	2	1	4	—	1	12	3	—	—	—	—	—	b
121	Appendicite	24	6	14	20	16	89	34	4	8	12	2	13	14	21	48	23	14	8	42	7	23	35	5	13	14	161	80	15	6	7	28	13	121
122	Ernia, occlusione intestinale	85	36	59	52	43	275	111	21	43	64	25	79	43	53	175	69	41	27	79	31	60	91	21	23	21	394	142	60	23	32	115	40	122
	a) ernia	36	18	36	19	20	129	51	12	17	29	16	29	18	19	66	20	18	14	49	19	28	15	13	8	215	69	29	11	17	57	16	a	
	b) occlusione intestinale	49	18	23	33	23	146	60	9	26	35	15	50	25																				

Segue: TAVOLA I. — Morti, durante l'anno

A. — Per Provincie

NUMERI DELL'ELENCO NOSOLOGICO	CAUSE DI MORTE (a)	PUGLIE					LUCANIA					
		Bari	Brindisi	Foggia	Lecce	Taranto	TOTALE		Matera	Potenza	TOTALE	
							M F	di cui F			M F	di cui F
133	Altre malattie dei reni, ecc. (b)	27	10	12	14	12	75	31	4	6	10	4
	a) pielite	17	7	7	10	8	49	17	3	4	4	1
	b) altre	10	3	5	4	4	26	14	1	2	6	3
134	Calcolosi delle vie urinarie	13	1	4	3	2	23	6	1	2	3	2
	a) calcolosi dei reni e vie urinarie superiori	9	1	2	3	1	16	5	1	1	3	2
	b) calcolosi della vescica	4	—	2	—	1	7	1	—	—	—	—
	c) calcolosi senza altre indicazioni	—	—	—	—	—	—	—	—	—	—	—
135	Mal. della vescica, esclusi i tumori	24	4	21	13	15	77	10	6	7	13	1
	a) cistite	23	4	20	9	12	68	9	6	6	12	1
	b) altre	1	—	1	4	3	9	1	—	1	1	—
136	Mal. dell'uretra, ascesso urinoso, ecc.	6	1	—	2	—	9	—	1	1	2	—
	a) stenosi uretrale	6	1	—	1	—	8	—	1	1	1	—
	b) altre	—	—	—	1	—	1	—	—	—	—	—
137	Malattie della prostata	32	7	14	10	10	73	—	4	8	12	—
138	Mal. organi genitali dell'uomo (c)	—	—	1	—	—	1	—	—	—	—	—
139	Mal. organi genitali della donna (c)	5	2	6	5	2	20	20	1	4	5	5
	a) ovaie, trombe e parametri	4	1	3	3	—	11	11	1	1	1	1
	b) utero	1	1	3	2	2	9	9	—	3	4	4
	c) mammelle	—	—	—	—	—	—	—	—	—	—	—
	d) altre	—	—	—	—	—	—	—	—	—	—	—
	XI. - Malattie gravidanza, parto e puerp.	69	19	49	60	23	211	211	15	38	53	53
140	Aborto con condizioni settiche	1	2	1	4	1	9	9	—	2	2	2
141	Aborto, senza ind. di cond. settiche (d)	—	—	1	3	2	6	6	1	—	1	1
142	Gestazione ectopica	3	—	—	2	2	7	7	1	—	1	1
143	Altri accidenti della gravidanza (e)	—	—	—	1	—	1	1	—	—	—	—
144	Emorragia puerperale	14	6	11	21	4	56	56	6	9	15	15
	a) da placenta previa	3	2	3	7	2	17	17	1	3	4	4
	b) altre emorragie	11	4	8	14	2	39	39	5	6	11	11
145	Setticemia e infezioni puerperali (f)	15	6	12	14	6	53	53	2	12	14	14
	a) setticemia e piemia puerperali	15	6	12	14	6	53	53	2	12	14	14
	b) tetano puerperale	—	—	—	—	—	—	—	—	—	—	—
146	Albuminuria e eclampsia puerperale	13	2	15	9	4	43	43	3	7	10	10
147	Altre forme di tossiemia della grav.	1	—	—	—	—	1	1	1	1	1	1
148	Phlegmasia alba dolens, ecc. (g)	4	1	3	1	1	10	10	1	—	1	1
	a) phlegmasia alba dolens e trombosi	4	1	3	1	1	10	10	1	—	1	1
	b) embolia o morte improvvisa	—	—	—	—	—	—	—	—	—	—	—
149	Altri accidenti del parto	9	2	6	4	3	24	24	1	7	8	8
150	Altre malattie non definite (h)	—	—	—	1	—	1	1	—	—	—	—
	XII. - Malattie della pelle e del tessuto cellulare	62	16	21	36	12	147	58	8	23	31	17
151	Foruncoli	7	1	1	1	—	10	2	—	1	1	1
152	Flemmone, ascesso caldo	52	13	18	31	11	125	50	6	16	22	10
153	Altre malattie della pelle, ecc. (i)	3	2	2	4	1	12	6	2	6	8	6
	XIII. - Malattie delle ossa e degli organi della locomozione	24	19	12	23	4	73	30	1	7	8	1
154	Osteomielite infettiva acuta	13	6	6	13	3	41	17	—	3	3	—
155	Altre malattie delle ossa (l)	6	1	1	6	1	15	6	1	1	2	—
156	Mal. articolazioni, ecc. (m)	5	3	5	4	—	17	7	—	3	3	1
	a) articolazioni (eccett. la tbc. e il reumatismo)	5	3	5	4	—	17	7	—	3	3	1
	b) altri organi della locomozione	—	—	—	—	—	—	—	—	—	—	—
	XIV. - Vizi di conformazione congeniti	45	11	45	62	16	179	98	14	30	44	16
157	Vizi di conformazione congeniti (n)	45	11	45	62	16	179	98	14	30	44	16
	a) idrocefalia	6	—	9	3	3	21	15	3	6	9	2
	b) spina bifida e meningocele	17	4	16	17	5	59	41	3	5	8	3
	c) malformazioni congenite del cuore	6	1	7	26	5	45	20	4	11	15	8
	d) mostrosità	1	—	1	2	1	5	2	1	1	1	—
	e) altri	15	6	12	14	2	49	20	3	8	11	3
	XV. - Malattie dell'infanzia	1074	236	578	447	319	2645	1218	175	405	580	265
158	Debolezza congenita	724	172	407	290	195	1788	805	130	226	356	165
159	Nascita prematura (n)	125	24	100	68	46	363	181	20	91	111	62

1933, distinti secondo 200 cause di morte.

e Compartimenti.

NUMERI DELL'ELENCO NOSOLOGICO	CALABRIE					SICILIA										SARDEGNA						
	Catanzaro	Cosenza	Reggio di Calabria	TOTALE		Agrigento	Caltanissetta	Catania	Enna	Messina	Palermo	Ragusa	Siracusa	Trapani	TOTALE		Cagliari	Nuoro	Sassari	TOTALE		
				M F	di cui F										M F	di cui F						
133	18	15	15	48	19	4	9	30	4	26	36	11	12	14	146	67	10	5	7	22	9	
	9	8	9	26	10	3	7	20	3	15	17	10	8	6	89	40	4	3	2	9	4	
	9	7	6	22	9	1	2	10	1	11	19	4	4	8	57	27	4	2	5	13	5	
134	7	2	7	16	4	9	5	25	5	10	34	4	5	9	106	19	7	2	3	12	4	
	4	1	4	9	3	5	3	17	1	7	16	3	3	4	59	18	3	2	1	6	4	
	2	1	3	6	1	4	2	8	4	3	18	1	2	5	47	1	4	1	1	5	1	
	1	—	1	1	—	—	—	1	—	—	—	—	—	—	—	—	—	—	—	—	—	—
135	19	12	20	51	9	25	10	30	14	19	38	6	11	10	163	26	23	4	3	30	5	
	17	10	16	43	9	21	9	28	14	18	35	5	11	8	149	24	21	4	2	27	5	
	2	2	4	8	—	4	1	2	—	1	3	1	—	2	14	2	2	1	1	3	—	
136	2	3	1	6	—	3	—	2	—	3	12	2	4	2	28	2	4	1	1	6	—	
	2	2	1	5	—	1	—	1	—	3	3	1	1	1	8	1	1	1	1	5	—	
	2	1	1	4	—	2	—	1	—	3	9	1	3	1	20	2	3	1	1	5	—	
137	16	17	12	45	—	14	6	24	6	19	48	10	9	21	157	—	18	14	12	44	—	
	—	—	—	—	—	—	—	1	—	—	—	—	—	2	3	—	—	—	—	—	—	
138	—	—	—	—	—	—	—	—	—	—	—	—	—	—	—	—	—	—	—	—	—	
139	3	15	8	26	26	5	1	12	2	1	9	1	1	—	32	32	5	4	3	12	12	
	3	7	4	11	11	3	1	8	—	—	6	1	1	—	20	20	3	2	1	5	5	
	—	6	2	11	11	2	—	3	2	1	3	—	—	—	11	11	2	1	1	5	5	
	—	2	1	3	3	—	—	—	—	—	—	—	—	—	1	1	1	1	1	1	1	
	—	—	—	—	—	—	—	—	—	—	—	—	—	—	—	—	—	—	—	—	—	
140	43	48	49	140	140	21	28	54	17	31	80	14	19	32	296	296	50	29	28	107	107	
	2	1	2	5	5	—	4	1	1	3	7	1	—	1	18	18	2	—	—	2	2	
141	—	—	—	—	—	—	—	—	—	—	—	—	—	—	9	9	—	—	—	—	—	
142	—	—	—	—	—	—	—	—	—	—	—	—	—	—	9	9	—	—	—	—	—	
143	1	—	—	3	3	1	—	1	1	1	3	—	—	—	2	2	—	—	—	1	1	
144	9	10	14	33	33	5	7	17	4	4	20	4	7	7	75	75	12	8	6	26	26	
	3	6	5	14	14	1	3	3	1	1	8	1	4	4	22	22	3	1	2	6	6	
	6	4	9	19	19	4	4	14	3	3	12	3	7	3	33	33	9	7	4	20	20	
145	19	18	19	56	56																	

Segue: TAVOLA I. — Morti, durante l'anno

A. — Per Provincie

NUMERI DELL'ELENCO NOSOLOGICO	CAUSE DI MORTE (a)	PUGLIE					LUCANIA				NUMERI DELL'ELENCO NOSOLOGICO										
		Bari	Brindisi	Foggia	Lecce	Taranto	TOTALE			Matera		Potenza	TOTALE								
							M	F	di cui F				M	F	di cui F						
160	Conseguenze del parto (b)	11	1	3	3	2	20	11	—	4	4	—	—	—	—	—	—	—	—	—	—
	a) con indicazione di operazione cesarea	—	—	—	—	—	—	—	—	—	—	—	—	—	—	—	—	—	—	—	—
	b) senza indicazione di operazione cesarea	11	1	3	3	2	20	11	—	4	4	—	—	—	—	—	—	—	—	—	—
161	Altre malattie speciali dell'infanzia	214	39	68	86	67	474	221	25	84	109	28	—	—	—	—	—	—	—	—	—
	a) atelectasia	4	1	6	2	4	17	7	—	3	3	—	—	—	—	—	—	—	—	—	—
	b) ittero dei neonati	6	8	10	15	5	44	25	5	11	16	—	—	—	—	—	—	—	—	—	—
	c) sclerema e altre	204	30	52	69	58	473	189	20	70	90	—	—	—	—	—	—	—	—	—	—
162	XVI. - Senilità	1413	294	563	553	248	3071	1663	182	470	652	377	—	—	—	—	—	—	—	—	—
	a) con demenza senile	4	1	9	9	—	14	10	1	3	4	—	—	—	—	—	—	—	—	—	—
	b) senza demenza senile	1409	293	563	544	248	3057	1653	181	467	648	377	—	—	—	—	—	—	—	—	—
	XVII. - Morti violente e accidentali	399	99	205	139	109	951	251	70	183	253	83	—	—	—	—	—	—	—	—	—
163	a) Suicidi:	72	12	20	13	15	132	37	8	19	27	—	—	—	—	—	—	—	—	—	—
163	per ingestione di veleni (c)	12	1	6	—	1	20	12	—	6	6	—	—	—	—	—	—	—	—	—	—
164	con gas tossici	—	—	—	—	—	—	—	—	—	—	—	—	—	—	—	—	—	—	—	—
165	per impiccamento o strangolam.	12	1	6	2	6	27	2	5	4	9	—	—	—	—	—	—	—	—	—	—
166	per annegamento	30	6	3	7	8	54	17	1	1	2	—	—	—	—	—	—	—	—	—	—
167	con arma da fuoco	8	2	2	3	—	15	1	2	5	7	—	—	—	—	—	—	—	—	—	—
168	con arma da punta e da taglio	—	—	1	—	—	1	—	—	1	1	—	—	—	—	—	—	—	—	—	—
169	per precipitazione da luogo elev.	6	2	1	1	—	10	5	—	1	1	—	—	—	—	—	—	—	—	—	—
170	per schiacciamento	3	—	1	—	—	4	—	—	1	1	—	—	—	—	—	—	—	—	—	—
171	con altri mezzi	1	—	—	—	—	1	—	—	—	—	—	—	—	—	—	—	—	—	—	—
172	a) Omicidi	34	4	16	6	9	69	17	5	31	36	—	—	—	—	—	—	—	—	—	—
173	Infanticidio (— un anno)	2	—	2	—	—	4	1	—	—	—	—	—	—	—	—	—	—	—	—	—
	a) subito dopo la nascita	1	—	1	—	—	2	1	—	—	—	—	—	—	—	—	—	—	—	—	—
	b) altri, prima d'un anno	1	—	1	—	—	2	—	—	—	—	—	—	—	—	—	—	—	—	—	—
173	Omicidi con arma da fuoco (d)	15	2	4	1	3	25	3	—	11	11	—	—	—	—	—	—	—	—	—	—
174	Omicidi arma da taglio e da punta (d)	13	1	6	1	5	26	9	5	13	18	—	—	—	—	—	—	—	—	—	—
175	Omicidi con altri mezzi (d)	4	1	4	4	1	14	4	—	7	7	—	—	—	—	—	—	—	—	—	—
176	a) Morti accidentali:	293	82	168	119	85	747	197	55	132	187	69	—	—	—	—	—	—	—	—	—
176	Morsi o punture d'animali velenosi.	—	—	—	—	—	—	—	—	—	—	—	—	—	—	—	—	—	—	—	—
177	Avvelenamenti da alimenti guasti.	1	—	—	1	—	2	2	1	1	2	—	—	—	—	—	—	—	—	—	—
178	Assorbimento di gas tossici	5	—	1	1	2	9	2	—	—	—	—	—	—	—	—	—	—	—	—	—
179	Altri avvelenam. accident. acuti (e)	3	—	3	1	1	8	2	2	1	3	—	—	—	—	—	—	—	—	—	—
180	Per incendio	2	1	4	2	2	11	7	—	4	4	—	—	—	—	—	—	—	—	—	—
181	Per ustioni accidentali (f)	62	20	32	25	10	149	91	14	45	59	32	—	—	—	—	—	—	—	—	—
182	Per soffocazione meccanica accid.	—	—	—	1	—	1	—	—	1	1	—	—	—	—	—	—	—	—	—	—
183	Per annegamento accidentale	16	17	11	14	13	71	15	11	7	18	3	—	—	—	—	—	—	—	—	—
184	Per trauma accid. d'arma da fuoco (g)	1	2	3	—	3	9	—	—	5	5	—	—	—	—	—	—	—	—	—	—
185	Per trauma acc. arma punta o taglio (g)	—	—	1	—	—	1	—	—	1	1	—	—	—	—	—	—	—	—	—	—
186	Per lesioni accid. da caduta, ecc. (h)	185	36	89	59	42	411	72	18	55	73	20	—	—	—	—	—	—	—	—	—
187	Per cataclisma (i)	—	—	—	—	—	—	—	—	—	—	—	—	—	—	—	—	—	—	—	—
188	Per violenze di animali	5	—	9	4	1	19	—	—	5	5	—	—	—	—	—	—	—	—	—	—
190	Per freddo eccessivo	1	1	3	1	1	7	2	—	1	1	—	—	—	—	—	—	—	—	—	—
191	Per caldo eccessivo	5	1	2	1	1	10	1	4	3	7	3	—	—	—	—	—	—	—	—	—
192	Per fulmine	1	2	1	—	1	5	1	3	2	5	—	—	—	—	—	—	—	—	—	—
193	Per accidenti dovuti a corrente elettr.	3	—	4	3	2	12	2	—	1	1	—	—	—	—	—	—	—	—	—	—
194	Per altri accidenti	3	2	5	6	6	22	—	1	1	2	—	—	—	—	—	—	—	—	—	—
	a) corpi estranei	—	—	—	—	—	—	—	—	—	—	—	—	—	—	—	—	—	—	—	—
	b) altri	3	2	5	6	6	22	—	1	1	2	—	—	—	—	—	—	—	—	—	—
195	Morte violenta, ecc. (l)	—	1	1	1	—	3	—	2	1	3	—	—	—	—	—	—	—	—	—	—
198	Per esecuzione giudiziaria	—	—	—	—	—	—	—	—	—	—	—	—	—	—	—	—	—	—	—	—
199	XVIII. - Cause di morte non determinate	68	31	53	42	48	242	94	19	50	69	36	—	—	—	—	—	—	—	—	—
199	Morte improvvisa	48	25	36	30	41	180	73	16	25	41	23	—	—	—	—	—	—	—	—	—
200	Cause non specificate o mal definite	20	6	17	12	7	62	21	3	25	28	13	—	—	—	—	—	—	—	—	—

1933, distinti secondo 200 cause di morte.

e Compartimenti.

NUMERI DELL'ELENCO NOSOLOGICO	CALABRIE										SICILIA										SARDEGNA				NUMERI DELL'ELENCO NOSOLOGICO
	Catanzaro	Cosenza	Reggio di Calabria	TOTALE			Agrigento	Caltanissetta	Catania	Enna	Messina	Palermo	Ragusa	Siracusa	Trapani	TOTALE			Cagliari	Nuoro	Sassari	TOTALE			
				M	F	di cui F										M	F	di cui F				M	F	di cui F	
160	8	8	7	23	7	1	—	—	5	3	10	7	1	3	2	32	10	10	2	1	13	6	160		
	—	—	—	—	—	—	—	—	—	—	—	—	—	—	—	—	—	—	—	—	—	—	—	—	
	8	8	7	23	7	1	—	—	5	3	10	7	1	3	2	32	10	10	2	1	13	6	160		
161	85	88	104	277	133	47	61	77	28	62	64	24	33	15	411	180	57	27	32	116	53	161			
	4	8	3	15	7	—	—	—	—	—	—	—	—	—	—	—	—	—	—	—	—	—	—		
	16	21	9	46	20	5	3	7	12	8	4	2	5	4	48	13	6	—	—	10	5	161			
	65	59	92	216	106	42	58	70	16	55	19	31	9	35	163	51	20	27	98	47	—	—			
	816	779	683	2278	1290	543	381	811	427	956	1343	258	309	473	5501	3010	427	296	301	1024	578	162			
	16	4	2	22	15	4	—	6	—	—	—	—	—	—	16	11	—	—	—	2	—	—			
	800	775	681	2256	1275	539	381	805	427	956	1338	258	308	473	5485	2999	426	296	300	1022	578	162			
	231	204	253	688	240	157	107	269	98	202	313	55	77												

Segue: TAVOLA I. — Morti, durante l'anno 1933, distinti secondo 200 cause di morte.

B. — Nelle ripartizioni geografiche e nel Regno.

NUMERI DELL'ELENCO NOSOLOGICO	CAUSE DI MORTE (a)	ITALIA SETTENTRION.	ITALIA CENTRALE	ITALIA MERIDIONALE	ITALIA INSULARE	REGNO		
						Maschi	Femm.	TOTALE
	Complesso	252817	88720	159423	73153	294694	279419	574113
	I. - Malattie infettive e parassitarie	38251	13415	28388	9694	40987	40761	81748
1 e 2	<i>Febbre tifoide e paratifi</i>	2261	740	1245	475	2226	2495	4721
1	Febbre tifoidea (tifo addominale).	2146	666	1095	416	2038	2285	4323
2	Paratifo	115	74	150	59	188	210	398
3	Tifo petecchiale	—	—	2	—	1	1	2
4	Febbre ricorrente	—	—	1	—	—	1	1
5	Febbre ondulante	27	22	48	74	81	90	171
6	Vaiolo	1	—	—	1	1	1	2
	a) vaiolo	—	—	—	—	—	—	—
	b) vaioloide, alastrim	1	—	—	1	1	1	2
	c) non specificato	—	—	—	—	—	—	—
7	Morbillo	635	185	1659	611	1619	1471	3090
8	Scarlattina	130	167	788	255	670	670	1340
9	Tosse convulsa	1197	460	707	478	1230	1612	2842
10	Difterite	1656	581	696	310	1729	1514	3243
11	Influenza	5223	1972	3957	896	6159	5889	12048
	a) con complicazioni respiratorie indicate.	4107	1645	2993	641	4839	4457	9296
	b) senza complicazioni respirator. indicate	1116	327	1054	255	1320	1432	2752
13	Dissenteria	113	18	102	132	185	180	365
	a) amebica	9	5	22	53	48	41	89
	b) bacillare	25	3	16	16	29	31	60
	c) non specificata o dovuta ad altre cause.	79	10	64	63	108	108	216
15	Risipola	805	316	467	147	934	801	1735
16	Poliomielite a., polioencefalite ac.	84	61	84	38	119	118	267
17	Encefalite letargica o epidemica	197	54	33	20	176	128	304
18	Meningite cerebro-spinale epidem.	41	29	23	11	57	47	104
20	Pustola maligna e carbonchio	42	38	51	36	113	54	167
21	Rabbia	—	—	2	1	3	—	3
22	Tetano	361	77	143	49	453	177	630
23 a 32	<i>Tubercolosi:</i>	22458	7357	7412	4435	20256	21406	41662
23	dell'apparato respiratorio (b)	17212	5530	5371	3363	15385	16091	31476
24	delle meningi e sist. nerv. centr.	2159	727	811	453	2003	2147	4150
25	degli intest. e del peritoneo (c)	855	319	539	232	799	1146	1945
26	della colonna vertebrale	386	133	167	68	375	379	754
27	delle ossa e delle articolaz. (d)	529	176	171	132	527	481	1008
28	della pelle e sottocutaneo	43	6	28	11	24	64	88
29	del sistema linfatico (e)	57	25	30	19	60	71	131
30	dell'apparato genito-urinario	254	70	42	28	229	175	404
31	Altre localizzazioni della tuberc.	10	3	3	2	12	6	18
32	Tubercolosi disseminate	943	368	250	127	842	846	1688
	a) acuta	495	175	98	49	402	415	817
	b) cronica	—	—	—	—	—	—	—
	c) non specificata	448	193	152	78	440	431	871
33	Lebbra	9	2	5	3	12	7	19
34	Sifilide	453	229	527	155	840	524	1364
	a) congenita	185	97	305	90	386	291	677
	b) acquisita	1	1	3	—	4	1	5
	c) non specificata	267	131	219	65	450	232	682
35	Inf. gonococcica e altre mal. ven.	7	3	23	5	16	22	38
36	Infesz. purulenta e setticemia (f)	2042	756	903	633	2227	2107	4334
	a) setticemia	1929	719	826	600	2087	1987	4074
	b) piemia	96	32	70	33	125	106	231
	c) gangrena gassosa	17	5	7	—	15	14	29
38	Malaria	105	175	1031	645	1158	798	1956
	a) febbre malarica	83	138	688	480	814	575	1389
	b) cachessia palustre	22	37	343	165	344	223	567
39	Altre mal. dovute a protozoi paras.	11	3	40	92	(g) 85	(h) 61	146

(a) Veggasi la nota (a) a pag. 2. (b) compresi i gangli tracheo-bronchiali. (c) compresi i gangli mesenterici e retroperitoneali. (d) colonna vertebrale eccettuata. (e) eccettuati i gangli bronchiali, mesenterici e retroperitoneali. (f) non puerperali. (g) di cui 77 morti per Leishmaniosi, 4 per morbo di Weil, 3 per spirochetosi ittero-emorragica e 1 per tripanosomiosi. (h) di cui 56 morti per Leishmaniosi, 3 per morbo di Weil e 2 per spirochetosi ittero-emorragica.

Segue: TAVOLA I. — Morti, durante l'anno 1933, distinti secondo 200 cause di morte.
B. — Nelle ripartizioni geografiche e nel Regno.

NUMERI DELL'ELENCO NOSOLOGICO	CAUSE DI MORTE (a)	ITALIA SETTENTRION.	ITALIA CENTRALE	ITALIA MERIDIONALE	ITALIA INSULARE	REGNO		
						Maschi	Femm.	TOTALE
40	Anchilostomiasi	—	5	4	1	4	6	10
41	Cisti idatica	22	42	49	27	76	64	140
	a) del fegato	12	22	25	12	38	33	71
	b) altre localizzazioni	10	20	24	15	38	31	69
42	Altre malattie dovute a elminti	180	42	203	46	(d) 219	(e) 252	471
43	Micosi	90	31	79	36	131	105	236
44	Altre mal. infettive e parassitarie	101	50	104	82	(f) 177	(g) 160	337
	II. - Tumori (neoplasie)	20248	6924	4005	2303	15742	17738	33480
45 a 53	Cancro e altri tumori maligni	19604	6761	3804	2187	15509	16847	32356
45	Tumori malig. della bocca e faringe	752	261	204	98	1075	240	1315
46	Tumori malig. tubo dig. e peritoneo	11268	3885	1379	881	9666	7747	17413
	a) esofago	634	117	30	21	617	185	802
	b) stomaco e duodeno	7089	2527	646	455	6167	4550	10717
	c) retto	551	181	87	62	476	405	881
	d) fegato e vie biliari	1799	589	448	253	1501	1588	3089
	e) pancreas	294	89	29	15	232	195	427
	f) peritoneo	119	59	31	14	67	156	223
	g) altri organi	782	323	108	61	606	668	1274
47	Tumori maligni dell'app. respirat.	671	217	110	52	722	328	1050
48	— dell'utero	1479	513	568	236	—	2796	2796
49	— degli altri org. genit. della donna	268	102	35	20	—	425	425
50	— delle mammelle	1147	397	322	187	18	2035	2053
51	— degli org. genito-urin. dell'uomo	690	265	131	69	1155	—	1155
52	— della pelle	411	137	195	116	506	353	859
53	— di altri org. o di org. non spec.	2918	984	860	528	2367	2923	5290
54	Tumori non maligni	581	137	156	91	152	813	965
	a) organi genitali della donna	448	105	109	61	—	723	723
	b) altri organi	133	32	47	30	152	90	242
55	Tumori a carat. maligno non spec.	63	26	45	25	81	78	159
	a) organi genitali della donna	1	3	3	3	—	10	10
	b) altri organi	62	23	42	22	81	68	149
	III. - Malattie reumatiche, della nutri- zione, ecc. (b)	4601	1632	2111	1199	4539	5004	9543
56	Reumatismo articolare acuto	1165	357	509	158	986	1203	2189
57	Reumatismo cronico, osteo-artrite	492	141	261	100	347	647	994
58	Gotta	55	30	74	30	127	62	189
59	Diabete mellito	1871	834	699	519	1964	1959	3923
60	Scorbuto	26	5	14	10	35	20	55
	a) scorbuto infantile (morbo di Barlow)	15	4	5	1	15	10	25
	b) scorbuto	11	1	9	9	20	10	30
62	Pellagra	67	8	—	—	45	30	75
63	Rachitismo	170	42	121	71	214	190	404
64	Osteomalacia	16	4	9	8	6	31	37
65	Mal. ghiand. pituitaria (ipofisi)	6	3	3	3	6	9	15
66	Mal. ghiand. tiroide e paratiroidi	307	60	76	37	169	311	480
	a) gozzo semplice	51	4	8	11	20	54	74
	b) gozzo esofalmico	141	23	23	11	24	174	198
	c) mixedema e cretinismo	13	8	4	2	10	17	27
	d) tetania	95	23	38	12	112	56	168
	e) altre	7	2	3	1	3	10	13
67	Malattie del timo	181	63	46	38	179	149	328
68	Mal. ghiand. o capsule surren. (c)	115	38	43	38	144	90	234
69	Altre malattie generali	130	47	256	187	317	303	620
	IV. - Malattie del sangue e degli organi ematopoietici	1287	428	706	521	1523	1419	2942
70	Stati emorragipari	149	60	137	78	221	203	424
	a) porpora primitiva	79	41	94	48	136	126	262
	b) emofilia	70	19	43	30	85	77	162

(a) Veggasi la nota (a) a pag. 2. (b) delle ghiandole endocrine e altre malattie generali. (c) malattia d'Addison (non indicate come tubercolari). (d) di cui 24 morti per ascaris lumbricoides, 1 per cisticercosi, 1 per tenia e 193 per elminti non specificati (e) di cui 34 morti per ascaris lumbricoides, 2 per tenia, 1 per distoma epatico, 1 per cisticercosi e 214 per elminti non specificati. (f) di cui 21 morti per varicella, 16 per parotite epidemica, 5 per febbre miliare, 1 per rinoscleroma, 28 per infezioni gastro-intestinali e 106 per tossinfezioni. (g) di cui 20 morti per varicella, 17 per parotite epidemica, 4 per febbre miliare, 1 per infezione vaccinica, 25 per infezioni gastro-intestinali e 93 per tossinfezioni.

Segue: TAVOLA I. — Morti, durante l'anno 1933, distinti secondo 200 cause di morte.

B. — Nelle ripartizioni geografiche e nel Regno.

NUMERI DELL'ELLENCO NOLOGICO	CAUSE DI MORTE (a)	ITALIA SETTENTRION.	ITALIA CENTRALE	ITALIA MERIDIONALE	ITALIA INSULARE	REGNO		
						Maschi	Femm.	TOTALE
71	Anemie	433	127	298	304	504	658	1162
	a) anemia pernicioso progressiva	324	95	137	140	298	398	696
	b) altre	109	32	161	164	206	260	466
72	Leucemie e aleucemie	616	219	246	119	723	477	1200
	a) leucemie vere	360	147	159	90	462	294	756
	b) aleucemie	256	72	87	29	261	183	444
73	Malattie della milza	75	19	20	18	70	62	132
74	Altre mal. sangue e org. ematop.	14	3	5	2	5	19	24
	V. - Avvelenamenti cronici e intossicaz.	359	106	106	36	511	96	607
75	Alcoolismo	339	101	95	33	479	89	568
	a) acuto	16	6	9	2	31	2	33
	b) cronico	323	95	86	31	448	87	535
76	Avvelenam. cronici da sost. organ.	1	2	3	2	3	5	8
	a) professionali	—	—	—	—	—	—	—
	b) altri	1	2	3	2	3	5	8
77	Avvelenam. cron. da sost. minerali	19	3	8	1	29	2	31
	a) professionali	17	2	6	1	26	—	26
	b) altri	2	1	2	—	3	2	5
	VI. - Mal. del sistema nervoso, ecc. (b).	31284	13153	19353	7182	37463	33509	70972
78	Encefalite (non epidemica)	331	94	131	64	329	291	620
	a) ascesso del cervello	80	16	25	13	84	50	134
	b) altre	251	78	106	51	245	241	486
79	Meningite semplice	1326	349	622	281	1406	1172	2578
80	Atassia locomotrice progressiva	175	44	83	25	229	98	327
81	Altre malattie del midollo spinale.	479	149	229	102	529	430	959
82	Emorragia, embolia e tromb. cer.	25160	10851	13531	5778	28731	26589	55320
	a) emorragia cerebrale	18591	7903	9626	4716	21540	19296	40836
	b) embolia e trombosi cerebrale	4252	1848	3183	439	4618	5104	9722
	c) emiplegia ed altre paralisi (c)	2317	1100	722	623	2573	2189	4762
83	Paralisi progressiva degli alienati.	431	107	187	52	606	171	777
84	Demenza precoce e altre psicosi	694	191	319	66	660	610	1270
	a) demenza precoce	148	44	60	14	152	114	266
	b) altre psicosi	546	147	259	52	508	496	1004
85	Epilessia	603	234	388	148	782	591	1373
86	Convulsioni (bambini — 5 anni).	910	728	3237	389	2881	2383	5264
87	Altre malattie del sistema nervoso.	672	244	443	188	754	793	1547
	a) corea	47	12	33	7	38	61	99
	b) nevrite	51	13	19	10	38	55	93
	c) paralisi agitante	256	122	152	74	315	289	604
	d) sclerosi a placche	109	30	23	22	95	89	184
	e) altre	209	67	216	75	268	299	567
88	Malattie degli organi della vista	10	3	3	—	6	10	16
89	Mal. orecchio e del seno mastoideo	493	159	180	89	550	371	921
	a) otite	283	105	139	66	349	244	593
	b) altre	210	54	41	23	201	127	328
	VII. - Malattie dell'appar. circolatorio.	38803	11919	18057	7557	34633	41703	76336
90 a 95	<i>Malattie del cuore:</i>	<i>31730</i>	<i>9421</i>	<i>15127</i>	<i>5785</i>	<i>26695</i>	<i>35368</i>	<i>62063</i>
90	Pericardite	114	23	49	9	90	105	195
91	Endocardite acuta	193	95	72	37	150	247	397
92	Endocardite cr., comp. le aff. valv.	9441	3835	6482	2180	8643	13295	21938
93	Malattie del miocardio	13516	2839	4807	1157	9837	12482	22319
	a) miocardite acuta	164	40	48	21	127	146	273
	b) miocardite cr. e degeneraz. del miocar.	6234	1393	1958	499	4512	5572	10084
	c) non specificate	7118	1406	2801	637	5198	6764	11962
94	Mal. arterie coron e angina pect.	1337	544	958	321	2115	1045	3160
95	Altre malattie del cuore	7129	2085	2759	2081	5860	8194	14054
	a) malattie funzionali del cuore	120	69	52	28	133	136	269
	b) altre e non specificate	7009	2016	2707	2053	5727	8058	13785
96	Aneurisma, eccet. l'aneur. del cuore	493	102	129	60	546	238	784
97	Arteriosclerosi (d)	4962	1938	2260	1431	5778	4813	10591

(a) Veggasi la nota (a) pag. 2. (b) e degli organi dei sensi. (c) senza indicazione della causa. (d) eccettuate le malattie delle arterie coronarie.

Segue: TAVOLA I. — Morti, durante l'anno 1933, distinti secondo 200 cause di morte.

B. — Nelle ripartizioni geografiche e nel Regno.

NUMERI DELL'ELENCO NOSOLOGICO	CAUSE DI MORTE (a)	ITALIA SETTENTRION.	ITALIA CENTRALE	ITALIA MERIDIONALE	ITALIA INSULARE	REGNO		
						Maschi	Femm.	TOTALE
98	Cangrena	864	194	237	111	784	622	1406
	a) senile	197	38	58	17	180	130	310
	b) altre	667	156	179	94	604	492	1096
99	Altre malattie delle arterie	402	140	180	110	522	310	832
100	Mal. vene: varici, emorr., fleb., ecc.	222	77	66	35	174	226	400
101	Mal. sist. linfat, linfangioite, ecc.	45	21	38	9	59	54	113
102	Anomalie idiopatiche press. sang.	42	18	3	1	41	23	64
103	Altre mal. dell'appar. circolatorio	43	8	17	15	34	49	83
	VIII. - Mal. dell'apparato respiratorio.	41739	14989	34556	14130	55848	49566	105414
104	Malattie delle fosse nasali e annessi	12	7	10	3	19	13	32
105	Malattie della laringe	186	53	199	61	283	216	499
106	Bronchite	6552	2411	6508	2383	8728	9126	17854
	a) acuta	935	304	1126	395	1423	1337	2760
	b) cronica	2461	1021	2994	082	2940	3218	6158
	c) non specificata	3156	1086	3388	1306	4365	4571	8936
107	Polmonite, tutte le forme	31056	11271	25923	10713	42045	36918	78963
a								
109	Broncop., compr. la bronch. capil.	20922	7683	18203	7377	28361	25824	54185 x
107								
108	Polmonite lobare	10134	3588	7720	3336	13684	11094	24778 y
110	Pleuriti	1286	399	653	356	1571	1123	2694 x
111	Congest, edema, ecc. del polm. (b)	477	194	176	87	516	418	934
112	Asma	967	345	633	316	1206	1055	2261
113	Emfisema polmonare	406	126	147	49	446	282	728
114	Altre mal. app. respiratorio (c)	797	183	307	162	1034	415	1449
	a) polmonite interstuziale cronica (d)	114	21	63	35	124	109	233 x
	b) altre, compresa cangrena polmonare	683	162	244	127	910	306	1216 x
	IX. - Malattie dell'apparato digerente.	25909	7837	25637	13145	38935	33593	72528
115	Mal della cavità boccale, ecc. (e)	482	166	335	158	595	546	1141
116	Malattie dell'esofago	31	3	8	4	25	21	46
117	Ulcera dello stom. e del duodeno.	1354	510	571	241	2008	668	2676
	a) stomaco	1007	327	407	194	1402	533	1935
	b) duodeno	347	183	164	47	606	135	741
118	Altre mal. stomaco (cancro eccett.)	655	147	510	238	842	708	1550
119	Enteriti (al disotto di 2 anni)	11721	3192	16575	8239	20541	19186	39727
120	Enteriti e ulc. intest. (2 anni e più)	2511	957	3702	2275	4518	4927	9445
	a) enterite	2402	909	3678	2257	4374	4872	9246
	b) ulcera intestinale	109	48	24	18	144	55	199
121	Appendicite	1517	492	394	189	1491	1101	2592
122	Ernia, occlusione intestinale	2046	622	1095	509	2528	1744	4272
	a) ernia	905	282	481	272	1266	674	1940
	b) occlusione intestinale	1141	340	614	237	1262	1070	2332
123	Altre malattie dell'intestino	234	91	168	60	288	265	553
124	Cirrosi del fegato	2677	761	1122	572	3656	1476	5132
	a) alcoolica	193	31	24	13	225	36	261
	b) non indicata come alcoolica	2484	730	1098	559	3431	1440	4871
125	Altre mal. feg (comp. atrof. gialla).	451	150	246	159	591	415	1006
126	Calcolosi biliare	396	133	139	66	181	553	734
127	Altre m. della vescichetta e vie bil.	554	194	259	145	485	667	1152
128	Malattie del pancreas	46	16	6	6	42	32	74
129	Peritonite senza causa indicata	1234	403	507	284	1144	1284	2428
	X. - Malattie dell'app. urinario, ecc. (f).	8374	3337	6692	3490	11976	9917	21893
130	Nefrite:	5981	2456	5541	2729	8062	8645	16707
a								
132								
130	acuta	839	385	1506	672	1687	1715	3402
131	cronica	2602	1148	2067	919	3140	3596	6736
132	non specificata	2540	923	1968	1138	3235	3334	6569

(a) Veggasi la nota (a) a pag. 2. (b) embolia, infarto emorragico e trombosi. (c) eccettuata la tubercolosi. (d) comprese le malattie professionali dell'apparato respiratorio. (e) dei suoi annessi, della faringe, delle tonsille, comprese le vegetazioni adenoidi. (f) e dell'apparato genitale.

Segue: TAVOLA I. — Morti, durante l'anno 1933, distinti secondo 200 cause di morte.

B. — Nelle ripartizioni geografiche e nel Regno.

NUMERI DELL'ELENCO MOSCOLOGICO	CAUSE DI MORTE (a)	ITALIA SETTENTRION.	ITALIA CENTRALE	ITALIA MERIDIONALE	ITALIA INSULARE	REGNO		
						Maschi	Femm.	TOTALE
133	Altre malattie dei reni, ecc. (b)	392	172	257	168	523	466	989
	a) pielite	210	105	151	98	300	264	564
	b) altre	182	67	106	70	223	202	425
134	Calcolosi delle vie urinarie	155	69	90	118	322	110	432
	a) calcolosi dei reni e vie urinarie superiori	105	44	65	65	180	99	279
	b) calcolosi della vescica	48	25	23	52	138	10	148
	c) calcolosi senza altre indicazioni	2	—	2	1	4	1	5
135	Mal. della vescica, esclusi i tumori.	568	204	333	193	1040	258	1298
	a) cistite	523	181	290	176	924	246	1170
	b) altre	45	23	43	17	116	12	128
136	Mal. dell'uretra, asc. urinoso, ecc.	54	33	55	34	174	2	176
	a) stenosi uretrale	33	10	34	13	90	—	90
	b) altre	21	23	21	21	84	2	86
137	Malattie della prostata	979	343	306	201	1829	—	1829
138	Mal. organi genitali dell'uomo (c)	12	3	8	3	26	—	26
139	Mal. organi genitali della donna (c)	233	57	102	44	—	436	436
	a) ovaie, trombe e parametri	147	33	47	25	—	252	252
	b) utero	78	21	47	16	—	162	162
	c) mammelle	4	—	4	2	—	10	10
	d) altre	4	3	4	1	—	12	12
	XI. — Malattie gravid., parto e puerper.	1198	433	812	483	—	2846	2846
140	Aborto con condizioni settiche	107	34	35	20	—	196	196
141	Aborto, senza ind. di cond. sett. (d)	21	6	18	9	—	54	54
142	Gestazione ectopica	73	16	15	10	—	114	114
143	Altri accidenti della gravidanza (e)	7	2	4	2	—	15	15
144	Emorragia puerperale	245	85	196	101	—	627	627
	a) da placenta previa	102	20	62	28	—	212	212
	b) altre emorragie	143	65	134	73	—	415	415
145	Setticemia e infezioni puerperali (f)	379	151	239	137	—	906	906
	a) setticemia e puerperali	379	151	239	137	—	906	906
	b) tetano puerperale	—	—	—	—	—	—	—
146	Albuminuria e eclampsia puerper.	205	79	162	61	—	507	507
147	Altre forme di tossiemia della grav.	12	2	3	3	—	20	20
148	Phlegmasia alba dolens, ecc. (g)	52	14	40	16	—	122	122
	a) phlegmasia alba dolens e trombosi	5	2	4	2	—	13	13
	b) embolia o morte improvvisa	47	12	36	14	—	109	109
149	Altri accidenti del parto	94	43	94	44	—	275	275
150	Altre malattie non definite (h)	3	1	6	—	—	10	10
	XII. — Malattie della pelle e del tessuto cellulare.	803	333	625	254	1183	832	2015
151	Foruncoli	87	33	52	22	140	54	194
152	Flemmone, ascesso caldo	504	249	521	193	905	622	1527
153	Altre malattie della pelle, ecc. (i)	152	51	52	39	138	156	294
	XIII. — Malattie delle ossa e degli organi della locomozione.	546	239	226	87	663	435	1098
154	Osteomielite infettiva acuta	327	168	127	64	429	257	686
155	Altre malattie delle ossa (l)	101	32	45	15	102	91	193
156	Mal. articolazioni, ecc. (m)	118	39	54	8	132	87	219
	a) articolaz. (eccett. la tbc. e il reumatismo)	112	36	47	7	120	82	202
	b) altri organi della locomozione	6	3	7	1	12	5	17
	XIV. — Vizi di conformazione congeniti.	1021	427	827	350	1426	1199	2625
157	Vizi di conformazione congeniti (n)	1021	427	827	350	1426	1199	2625
	a) idrocefalia	99	38	108	37	156	126	282
	b) spina bifida e meningocele	183	81	218	130	288	324	612
	c) malformazioni congenite del cuore	433	189	259	104	563	422	985
	d) mostruosità	53	15	16	3	37	50	87
	e) altri	253	104	226	76	382	277	659
	XV. — Malattie dell'infanzia.	12567	4367	8324	3664	15761	13161	28922
158	Debolezza congenita	4792	1627	4748	2317	7223	6261	13484
159	Nascita prematura (n)	4919	1843	1766	775	5018	4285	9303

(a) Veggasi la nota (a) a pag. 2. (b) dei bacinetti e degli ureteri (non comprese le malattie dei reni, da gravidanza). (c) non indicate come veneree. (d) ma comprese le emorragie. (e) non comprese le emorragie. (f) non specificate come conseguenza d'aborto. (g) embolia o morte improvvisa puerperale (non specificata come settica). (h) o condizioni non specificate del puerperio. (i) dei suoi annessi e del tessuto cellulare. (l) eccettuata la tubercolosi. (m) e degli altri organi della locomozione. (n) non compresi i nati morti.

Segue: TAVOLA I. — Morti, durante l'anno 1933, distinti secondo 200 cause di morte.

B. — Nelle ripartizioni geografiche e nel Regno.

NUMERI DELL'ELenco NOSOLOGICO	CAUSE DI MORTE (a)	ITALIA SETTENTRION.	ITALIA CENTRALE	ITALIA MERIDIONALE	ITALIA INSULARE	REGNO		
						Maschi	Femm.	TOTALE
160	Conseguenze del parto (b)	383	150	101	45	419	260	679
	a) con indicazione di operazione cesarea	—	—	—	1	1	—	1
	b) senza indicazione di operazione cesarea	383	150	101	44	418	260	678
161	Altre mal. speciali dell'infanzia	2473	747	1709	527	3101	2355	5456
	a) atelectasia	123	20	94	13	134	116	250
	b) ittero dei neonati	323	105	236	58	437	285	722
	c) sclerema e altre	2027	622	1379	456	2530	1954	4484
	XVI. — Senilità	14167	5279	11904	6525	16940	20935	37875
162	Senilità	14167	5279	11904	6525	16940	20935	37875
	a) con demenza senile	406	125	132	18	301	380	681
	b) senza demenza senile	13761	5154	11772	6507	16639	20555	37194
	XVII. — Morti violente e accidentali.	9354	3159	3931	1838	13679	4603	18282
163	a) <i>Suicidi:</i>	2219	620	529	344	2795	917	3712
171	per ingestione di veleni (c)	184	57	123	31	202	193	395
164	con gas tossici	83	15	2	1	65	36	101
165	per impiccamento o strangol	621	139	108	116	781	203	984
166	per annegamento	390	106	107	59	449	213	662
167	con arma da fuoco	417	148	106	99	727	43	770
168	con arma da punta e da taglio	105	22	11	10	122	26	148
169	per precipitaz. da luogo elev.	217	90	60	22	238	151	389
170	per schiacciamento	181	38	10	5	188	46	234
171	con altri mezzi	21	5	2	1	23	6	29
172	a) <i>Omicidi</i>	247	104	418	200	712	257	969
175	Infanticidio (— un anno)	22	9	8	7	28	18	46
	a) subito dopo la nascita	18	5	5	4	19	13	32
	b) altri, prima d'un anno	4	4	3	3	9	5	14
173	Omicidi con arma da fuoco (d)	97	46	183	79	325	80	405
174	Omicidi arma da taglio e punta (d)	56	29	149	51	189	96	285
175	Omicidi con altri mezzi (d)	72	20	78	63	170	63	233
176	a) <i>Morti accidentali:</i>	6858	2429	2973	1286	10129	3417	13546
194	Morsi o punture d'animali velenosi.	8	1	1	2	9	3	12
177	Avvelenamenti da alimenti guasti	23	13	12	7	25	30	55
178	Assorbimento di gas tossici	53	17	26	26	90	32	122
179	Altri avvelenam. accident. acuti (e)	83	20	33	19	89	66	155
180	Per incendio	26	26	59	22	65	68	133
181	Per ustioni accidentali (f)	615	295	700	246	871	985	1856
182	Per soffocazione meccanica accid.	57	19	14	7	58	39	97
183	Per annegamento accidentale	1035	233	234	92	1226	368	1594
184	Per trauma acc. d'arma da fuoco (g)	79	28	52	25	154	30	184
185	Per trauma acc. arm. punt. o tagl. (g)	24	15	6	2	37	10	47
186	Per lesioni accid. da caduta, ecc. (h)	4342	1595	1549	677	6529	1634	8163
187	Per cataclisma (i)	—	—	12	—	5	7	12
188	Per violenze di animali	71	35	54	45	186	19	205
190	Per freddo eccessivo	123	16	45	20	175	29	204
191	Per caldo eccessivo	28	10	34	15	68	19	87
192	Per fulmine	42	19	39	23	94	29	123
193	Per accidenti dovuti a corr. elettr.	96	26	38	13	160	13	173
194	Per altri accidenti	153	61	65	45	288	36	324
	a) corpi estranei	25	5	3	3	19	17	36
	b) altri	128	56	62	42	269	19	288
195	Morte violenta, ecc. (l)	27	6	11	6	38	12	50
198	Per esecuzione giudiziaria	3	—	—	2	5	—	5
	XVIII. — Cause di morte non determin.	2306	743	1163	775	2885	2102	4987
199	Morte improvvisa	2075	622	828	471	2381	1615	3996
200	Cause non specific. o mal definite	231	121	335	304	504	487	991

(a) Veggasi la nota (a) a pag. 2. (b) non compresi i nati morti. (c) solidi o liquidi o per assorbimento di sostanze corrosive. (d) su persone di un anno e più. (e) eccettuati quelli da gas. (f) diverse da quelle per incendio. (g) escluse le ferite di guerra. (h) schiacciamento, frana. (i) tutte le morti attribuite ad un cataclisma, qualunque sia la sua natura. (l) di cui la natura (acciden, omicidiote, suicidio) è sconosciuta.

TAVOLA II. — Morti, nell'anno 1933, classificati secondo le cause di morte, nel complesso dei Comuni

NUMERI DELL'ELENCO NOSOLOGICO	CAUSE DI MORTE	PIEMONTE		LIGURIA		LOMBARDIA		VENEZIA TRIDENTINA	
		capiluog. di Provinc.	altri Comuni	capiluog. di Provinc.	altri Comuni	capiluog. di Provinc.	altri Comuni	capiluog. di Provinc.	altri Comuni
	Complesso	11506	35486	9933	7342	20001	57258	1283	8426
1, 2	Febbre tifoidea (tifo add.) e parat.	114	223	111	26	204	719	7	44
3	Tifo petecchiale	—	—	—	—	—	—	—	—
6	Vaiolo, vaioloide, ecc.	—	—	—	—	—	—	—	—
7	Morbillo	10	23	14	11	66	231	11	33
8	Scarlattina	14	19	5	3	13	23	2	11
9	Tosse convulsa	18	118	25	20	61	232	12	73
10	Difterite	69	145	45	24	259	317	6	62
11	Influenza	239	960	74	142	312	1272	22	243
23	Tubercolosi dell'app. respirat. (a)	1153	1707	1048	346	1536	3109	115	766
dal 24 al 32	Ogni altra forma di tubercolosi	208	453	183	119	426	1079	45	165
34	Sifilide	39	38	37	5	88	48	9	23
38	Malaria	4	5	3	—	2	16	1	2
4, 5, 12, 13, dal 15 al 22, 33, 35, 36, 37, dal 39 al 44 dal 45 al 53	Altre mal. infettive e parassitarie	233	420	171	102	446	843	25	107
54, 55	Cancro ed altri tumori maligni	1113	2500	1003	547	1993	3869	149	680
57, 58	Tumori non maligni (b)	78	74	33	12	98	113	5	14
59	Reumatismo cronico e gotta	35	90	18	15	35	100	2	19
75	Diabete mellito	112	288	164	84	194	280	10	40
56, dal 60 al 74, 76, 77 80, 83 82	Alcoolismo acuto e cronico	15	60	8	19	30	67	—	14
78, 79, 81, dal 84 all'89	Altre mal. gener. e avvel. cronici	154	450	124	78	294	662	25	110
90, 91, 95 dal 96 al 103	Atassia locom. e paral. progr. alien. Emorragia, embolia e tromb. cerebr.	51	98	31	29	68	127	—	19
104, 105, dal 110 al 114	Altre mal. del sist. nervoso, ecc. (c)	1119	3888	984	796	1785	5724	117	632
119, 120 dal 124 al 127	Malattie del cuore	294	743	210	154	388	1250	25	196
122, 123, 128, 129	Altre mal. dell'app. circolatorio	1442	5766	1411	1215	2324	7049	141	1060
130, 131, 132, dal 133 al 139	Bronchiti	317	1015	316	226	613	1233	26	181
140, 145 dal 141 al 144, dal 146 al 150	Polmoniti	207	1099	142	216	357	1731	16	194
dal 151 al 156 dal 157 al 161 162	Altre mal. appar. resp., escl. la tbc.	1330	4488	1150	1004	2660	7476	155	1018
dal 163 al 171 dal 172 al 175 dal 176 al 198 199, 200	Enteriti Appendicite Malattie del fegato e vie biliari	199	529	180	138	355	919	22	140
	Altre mal. dell'apparato digerente.	285	1485	214	250	710	6215	38	439
	Nefriti	128	157	76	34	204	251	21	47
	Altre mal. dell'app. genito-urinario Setticemia e infezioni puerperali.	287	680	207	142	427	785	19	122
	Altre mal. gravid., parto e puerp.	378	904	285	188	507	1200	34	179
	Malattie della pelle, ecc. (d)	300	850	325	169	624	1268	17	168
	Debolezza congenita, ecc. (e)	186	337	121	95	274	375	11	62
	Senilità	28	74	17	3	57	91	4	14
	Suicidio	33	74	27	11	66	132	6	38
	Omicidio	71	116	63	40	155	248	5	41
	Morte violenta e accidentale (f)	297	1177	331	267	788	3165	58	445
	Cause non specific. o mal. definite	373	2568	301	444	479	2711	62	643
		115	343	120	70	234	306	14	66
		15	46	14	4	13	46	2	16
		313	1019	270	225	607	1437	41	237
		130	457	72	69	249	539	3	63

(a) compresi i gangli tracheo-bronchiali. (b) o il cui carattere maligno non è specificato. (c) e degli organi dei sensi. (d) del tessuto cellulare. (e) malattie speciali dell'infanzia (esclusi i nati morti). (f) escluso il suicidio e l'omicidio.

capiluoghi di Provincia e nel complesso degli altri Comuni, in ciascun Compartimento e nel Regno.

NUMERI DELL'ELENCO NOSOLOGICO	VENETO		VENEZIA GIULIA E ZARA		EMILIA		TOSCANA		MARCHE		UMBRIA		NUMERI DELL'ELENCO NOSOLOGICO
	capiluog. di Provinc.	altri Comuni	capiluog. di Provinc.	altri Comuni	capiluog. di Provinc.	altri Comuni	capiluog. di Provinc.	altri Comuni	capiluog. di Provinc.	altri Comuni	capiluog. di Provinc.	altri Comuni	
	10972	38596	5542	7017	11398	28057	11711	23021	2407	12812	1762	6732	
1, 2	108	302	54	26	123	200	63	148	17	104	25	85	1, 2
3	—	—	—	—	—	—	—	—	—	—	—	—	3
6	—	—	—	—	—	—	—	—	—	—	—	—	6
7	—	—	—	—	—	—	—	—	—	—	—	—	7
8	29	125	43	8	3	28	29	41	—	7	4	19	8
9	6	20	3	1	3	7	10	26	2	6	2	—	9
10	75	337	12	43	25	146	19	86	13	77	6	44	10
11	120	357	34	43	61	114	53	94	16	129	16	56	11
23	179	874	62	86	174	584	261	615	35	269	65	158	23
dal 24 al 32	1100	2610	798	595	1010	1319	1203	1411	172	511	128	341	dal 24 al 32
34	331	1038	143	157	298	601	280	455	50	253	39	138	34
38	45	38	16	7	38	22	36	22	2	18	2	3	38
4, 5, 12, 13, dal 15 al 22, 33, 35, 36, 37, dal 39 al 44 dal 45 al 53	3	44	1	—	5	19	7	11	1	7	1	1	4, 5, 12, 13, dal 15 al 22, 33, 35, 36, 37, dal 39 al 44 dal 45 al 53
54, 55	262	654	104	82	254	429	242	371	52	191	27	100	54, 55
57, 58	949	2418	532	337	1186	2328	1225	2321	181	697	122	364	57, 58
59	35	59	17	15	50	41	25	45	4	16	4	13	59
75	15	88	11	30	23	66	22	47	4	29	—	16	75
56, dal 60 al 74, 76, 77 80, 83 82	96	222	70	26	122	163	108	211	26	104	25	50	56, dal 60 al 74, 76, 77
78, 79, 81, dal 84 all'89	15	47	11	8	11	34	6	16	5	19	4	9	78, 79, 81, dal 84 all'89
90, 91, 95 dal 96 al 103	200	597	83	78	202	433	127	279	25	155	22	81	90, 91, 95 dal 96 al 103
104, 105, dal 110 al 114	50	23	24	3	46	37	29	23	11	9	7	9	104, 105, dal 110 al 114
119, 120 dal 124 al 127	886	3596	286	404	1321	3622	1072	2867	316	2102	254	1056	119, 120 dal 124 al 127
122, 123, 128, 129	263	833	124	165	293	580	247	478	72	368	54	148	122, 123, 128, 129
130, 131, 132, dal 133 al 139	1060	4551	557	578	1220	3356	1224	2597	254	1386	183	734	130, 131, 132, dal 133 al 139
140, 145 dal 141 al 144, dal 146 al 150	435	1187	228	103	373	820	385	632	55	323	46	141	140, 145 dal 141 al 144, dal 146 al 150
dal 151 al 156 dal 157 al 161 162	199	1083	72	186	236	814	261	688	65	443	44	207	dal 151 al 156 dal 157 al 161 162
dal 163 al 171 dal 172 al 175 dal 176 al 198 199, 200	1240	4519	571	840	1213	3392	1690	2988	283	1354	195	798	dal 163 al 171 dal 172 al 175 dal 176 al 198 199, 200
	225	622	134	122	155	391	223	334	32	183	23	76	dal 176 al 198 199, 200
	336	2222	160	471	231	1176	261	776	72	596	39	328	
	106	177	36	13	115	152	83	128	17	59	11	26	
	191	455	86	78	211	388	187	266	44	171	28	87	
	319	840	155	153	343	597	344	470	67	248	43	113	
	349	831	122	128	323	527	391	475	66	327	47	208	
	144	277	81	37	157	236	167	210	24	110	14	38	
	37	57	11	18	34	41	18	45	1	23	5	20	
	46	116	20	11	53	79	25	44	4	49	8	24	
	100	225	47	19	89	130	91	120	18	65	14	42	
	494	3015	266	639	478	2168	396	1136	113	909	88	487	
	403	2604	244	1175	364	1796	383	1675	173	965	79	462	
	102	226	113	76	130	304	102	145	21	75	12	50	
	10	28	12	15	13	13	12	16	—	12	2	8	
	335	954	191	197	363	699	327	552	68	339	64	167	
	94	325	8	44	49	204	77	157	26	104	10	25	

delle casa e degli organi della locomozione (esclusa la tubercolosi e il reumatismo). (e) vizi di conformazione congeniti, nascita prematura e altre

Segue: TAVOLA II. — Morti, nell'anno 1933, classificati secondo le cause di morte, nel complesso dei

Table with columns: NUMERI DELL'ELENCO NOSOLOGICO, CAUSE DI MORTE, LAZIO (capiluog. di Provinc., altri Comuni), ABRUZZI E MOLISE (capiluog. di Provinc., altri Comuni), CAMPANIA (capiluog. di Provinc., altri Comuni), PUGLIE (capiluog. di Provinc., altri Comuni). Rows include various diseases like Febbre tifoidea, Tifo petecchiale, etc.

Comuni capiluoghi di Provincia e nel complesso degli altri Comuni, in ciascun Compartimento e nel Regno.

Table with columns: LUCANIA, CALABRIE, SICILIA, SARDEGNA, R E G N O (capiluog. di Provinc., altri Comuni, TOTALE), NUMERI DELL'ELENCO NOSOLOGICO. Rows correspond to the same diseases as in the first table.

(*) compresi i gangli tracheo-bronchiali. (b) o il cui carattere maligno non è specificato. (c) e degli organi dei sensi. (d) del tessuto cellulare, malattie speciali dell'infanzia (esclusi i nati morti). (f) escluso il suicidio e l'omicidio.

delle ossa e degli organi della locomozione (esclusa la tubercolosi e il reumatismo). (g) vizi di conformazione congeniti, nascita prematura e altre

TAV. III. — Morti nel 1933, classificati per cause e classi di Comuni (*).

NUMERI DELL'ELENCO NOSOLOGICO	CAUSE DI MORTE	COMUNI CON ABITANTI:							COM- PLESSO
		meno di 2 000	da 2 000 a 4 999	da 5 000 a 9 999	da 10 000 a 19 999	da 20 000 a 49 999	da 50 000 a 99 999	da 100 000 e più	
	Complesso . . .	44899	127012	106915	82610	76037	38680	97960	574113
1,2	Feb. tifoidea (tifo add.) e parat.	341	947	863	648	605	413	904	4721
3	Tifo petecchiale	—	—	—	1	1	—	—	2
6	Vaiolo, vaioloide, ecc.	1	—	—	—	1	—	—	2
7	Morbillo	244	730	587	393	630	141	365	3090
8	Scarlattina	95	348	174	258	85	40	340	1340
9	Tosse convulsa	312	855	558	340	342	138	297	2842
10	Difterite	243	638	536	428	423	283	692	3243
11	Influenza	1074	3009	2359	1540	1476	671	1919	12048
23	Tubercolosi dell'app. resp. (a).	1729	5185	4860	3876	4227	3289	8310	31476
dal 24 al 32	Ogni altra forma di tubercolosi	655	2061	1747	1437	1370	853	2063	10186
34	Sifilide	60	180	147	139	172	107	559	1364
38	Malaria	150	607	414	337	315	62	71	1956
4, 5, 12, 13, dal 15 al 22,	Altre mal. infettive e parass.	615	1830	1640	1313	1324	669	2087	9478
33, 35, 36, 37, dal 39 al 44	Cancri e altri tumori maligni.	2263	6127	5315	4035	3949	2861	7806	32356
54, 55	Tumori non maligni (b)	67	154	158	142	140	114	349	1124
57, 58	Reumatismo cronico e gotta . .	111	328	238	157	125	59	165	1183
59	Diabete mellito	207	621	596	545	526	363	1065	3923
75	Alcoolismo acuto e cronico . .	50	131	115	61	75	50	86	568
56, dal 60 al 74, 76, 77	Altre mal. gener. e avvel. cr.	565	1796	1430	983	880	509	1255	7418
80, 83	Atassia locom. e par. prog. alien.	51	95	201	122	144	147	344	1104
82	Emorragia, emb. e tromb. cer.	4431	12472	10951	7930	7403	3825	8308	55320
78, 79, 81, dal 84 all'89	Altre mal. del sist. nerv. ecc. (c)	1035	3065	2736	2389	1970	1113	2240	14548
dal 90 al 95	Malattie del cuore	5725	14458	11667	8472	7570	3947	10224	62063
dal 96 al 103	Altre mal. dell'appar. circolat.	1004	2830	2693	1726	1798	1126	3096	14273
106	Bronchiti	1533	4714	3803	2755	2354	890	1805	17854
107, 108, 109	Polmoniti	6020	16848	14322	12012	11477	5037	13247	78963
104, 105, dal 110 al 114	Altre mal. app. resp., escl. tbc.	692	1823	1562	1106	1042	631	1741	8597
119, 120	Enteriti	3888	12563	10097	8365	7179	1982	5098	49172
121	Appendicite	135	311	327	383	389	305	742	2592
dal 124 al 127 dal 115	Mal. fegato e vie biliari	594	1614	1325	1080	1058	673	1680	8024
al 118, 122, 123, 128, 129	Altre mal. dell'appar. digerente	1011	2490	2168	1745	1630	1085	2611	12740
130, 131, 132	Nefriti	1052	3317	2833	2451	2440	1112	3502	16707
dal 133 al 139	Altre mal. dell'app. genito-urin.	353	865	758	682	700	474	1354	5186
140, 145	Setticemia e infezioni puerperali	72	201	180	155	171	103	220	1102
dal 141 al 144 dal 146 al 150	Altre mal. grav., parto e puerp.	99	306	275	278	275	157	354	1744
dal 151 al 156	Mal. della pelle, ecc. (d)	147	506	511	445	480	271	753	3113
dal 157 al 161	Debolezza congenita, ecc. (e) . .	2502	8091	6693	4825	3896	1683	3857	31547
162	Senilità	3796	10081	8014	5925	4495	1736	3828	37875
dal 163 al 171	Suicidio	268	656	595	470	424	303	996	3712
dal 172 al 175	Omicidio	87	193	195	160	133	57	144	969
dal 176 al 198	Morte violenta e accidentale (f)	1078	2733	2400	1881	1850	1153	2506	13601
199, 200	Cause non specif. o mal definite	544	1233	872	620	493	248	977	4987

(a) compresi i gangli tracheo-bronchiali. (b) o il cui carattere maligno non è specificato. (c) e degli organi dei sensi. (d) del tessuto cellulare, delle ossa e degli organi della locomozione (esclusa la tubercolosi e il reumatismo). (e) vizi di conformazione congeniti, nascita prematura e altre malattie speciali dell'infanzia (esclusi i nati morti). (f) escluso il suicidio e l'omicidio.

(*) La classe: meno di 2000 comprende 2546 Comuni con 3 134 577 abitanti
 " da 2000 a 4999 " 2910 " " 9 269 929 "
 " " 5000 " 9999 " 1178 " " 7 967 285 "
 " " 10000 " 19999 " 435 " " 5 778 137 "
 " " 20000 " 49999 " 178 " " 5 174 691 "
 " " 50000 " 99999 " 42 " " 2 701 637 "
 " " 100000 e più " 22 " " 7 150 415 "
 presenti, censiti al 21 aprile 1931
 nella circoscrizione territoriale al 31 dicembre 1933, tenuto conto delle variazioni effettuate fino alla detta data.

TAVOLA IV.

Morti, durante l'anno 1933, nei Comuni con più di 100 000 abitanti presenti al censimento del 21 aprile 1931, classificati secondo le cause di morte.

TAVOLA IV. — Morti, durante l'anno 1933, nei Comuni con più

NUMERI DELL'ELENCO NOSOLOGICO	CAUSE DI MORTE	ROMA	MILANO	NAPOLI	GENOVA	TORINO	PALERMO	FIRENZE	VENEZIA
	Complesso	12407	11852	13893	7666	8010	6023	4278	3314
1, 2	Febbre tifoidea (tifo add.) e parat. . .	112	61	105	90	99	67	17	36
7	Morbillo	42	31	63	3	7	39	4	2
8	Scarlattina	76	6	199	4	7	14	4	1
9	Tosse convulsa	82	25	38	11	5	8	1	29
10	Difterite	106	127	98	35	52	35	11	29
11	Influenza	261	161	433	43	144	55	80	49
23	Tubercolosi dell'app. respirat. (a) . . .	1164	756	823	828	861	509	466	284
dal 24 al 32	Ogni altra forma di tubercolosi . . .	340	248	181	129	153	111	102	95
34	Sifilide	114	64	153	28	32	16	18	15
38	Malaria	18	1	11	2	2	5	—	1
4, 5, 12, 13, dal 15 al 22, 33, 35, 36, 37, dal 39 al 44	Altre mal. infettive e parassitarie . . .	274	251	201	123	167	139	98	109
dal 45 al 53	Cancri e altri tumori maligni	1109	1307	551	779	827	212	565	312
54, 55	Tumori non maligni (b)	29	67	40	25	60	19	6	9
57, 58	Reumatismo cronico e gotta	20	22	19	14	26	9	4	2
59	Diabete mellito	202	127	126	137	83	71	39	19
75	Alcoolismo acuto e cronico	15	14	9	6	5	3	—	5
56, dal 60 al 74, 76, 77, 80, 83, 82	Altre mal. gener. e avvel. cronici . . .	173	148	124	102	129	76	43	54
78, 79, 81, dall'84 all'89	Atassia locom. e paralisi progr. alien. . .	42	30	89	28	17	10	13	10
dal 90 al 95	Emorragia, embolia e tromb. cerebr. . .	1032	1059	1225	742	786	487	335	279
dal 96 al 103	Altre malattie del sist. nervoso, ecc. (c) . .	298	178	484	159	164	126	66	48
106	Malattie del cuore	1072	1472	1428	1155	944	503	447	292
107, 108, 109	Altre mal. dell'appar. circolatorio . . .	369	387	406	252	224	255	169	154
104, 105, dal 110 al 114	Bronchiti	162	209	390	95	135	59	77	48
119, 120	Polmoniti	1645	1694	2132	903	906	709	629	425
dal 121 al 127	Altre mal. app. respir., escl. la tbc. . .	220	203	191	138	142	132	88	83
dal 128 al 139	Enteriti	443	362	952	155	193	664	39	125
140, 145	Appendicite	108	123	79	55	90	24	23	36
dal 141 al 144, dal 146 al 150	Malattie del fegato e vie biliari . . .	234	255	175	150	202	64	76	55
dal 151 al 156	Altre mal. dell'apparato digerente . . .	351	317	361	194	279	150	142	86
dal 157 al 161	Nefriti	428	409	772	264	215	214	168	136
162	Altre mal. dell'app. genito-urinario . . .	190	160	186	88	133	89	55	47
dal 163 al 171	Setticemia e infezioni puerperali . . .	38	22	18	7	20	20	6	6
dal 172 al 175	Altre mal. della gravid., parto e puerp. .	45	34	70	18	27	33	4	8
dal 176 al 198	Malattie della pelle, ecc. (d)	127	74	121	46	53	42	31	31
199, 200	Debolezza congenita, ecc. (e)	569	463	436	262	199	274	94	145
	Senilità	193	304	690	241	215	507	149	84
	Suicidio	140	165	99	99	86	31	45	34
	Omicidio	16	8	35	8	8	10	5	3
	Morte violenta e accidentale (f)	401	304	271	193	205	112	115	95
	Cause non specific. o mal definite . . .	157	204	109	55	108	120	44	33

(a) compresi i gangli tracheo-bronchiali. (b) o il cui carattere maligno non è specificato. (c) e degli organi dei sensi. (d) del tessuto e altre malattie speciali dell'infanzia (esclusi i nati morti). (e) escluso il suicidio e l'omicidio.

di 100 000 abitanti presenti al censimento del 21 aprile 1931, classificati secondo le cause di morte.

BOLOGNA	TRIESTE	CATANIA	MESSINA	BARI	VERONA	PADOVA	LIVORNO	BRESCIA	FERRARA	TARANTO	LA SPEZIA	REGGIO DI CALABRIA	CAGLIARI	NUMERI DELL'ELENCO NOSOLOGICO
3622	3222	3640	2734	2523	1862	1675	1710	2244	1434	1610	1165	1543	1533	
21	38	24	16	41	19	15	9	44	11	44	11	13	11	1, 2
3	36	8	22	5	9	—	1	10	—	19	7	20	34	7
2	3	6	2	—	—	1	1	4	1	1	1	1	6	8
2	7	8	7	—	11	12	5	17	3	2	9	1	14	9
20	22	10	13	11	10	23	7	44	7	11	3	3	15	10
57	23	27	9	325	36	24	44	59	26	3	20	19	21	11
369	454	234	169	86	111	187	200	185	156	78	131	72	187	23
92	82	49	29	61	47	60	39	47	59	38	28	19	54	dal 24 al 32
16	10	21	5	16	7	5	9	6	4	3	7	6	4	34
2	—	7	—	5	—	—	1	—	—	4	1	3	8	38
100	63	85	119	25	37	31	25	76	35	23	31	28	47	4, 5, 12, 13, dal 15 al 22, 33, 35, 36, 37, dal 39 al 44
426	322	147	87	91	157	146	167	159	144	37	121	55	85	dal 45 al 53
29	12	9	3	6	5	5	4	6	2	1	5	2	5	54, 55
4	8	3	3	4	6	3	2	3	7	1	1	1	3	57, 58
38	38	34	18	18	14	16	14	17	13	9	11	12	9	59
3	7	1	—	3	3	3	—	5	3	—	—	—	1	75
72	43	31	29	17	38	32	16	38	25	18	11	14	22	56, dal 60 al 74, 76, 77
10	19	8	7	5	7	11	1	13	11	—	3	5	5	80, 83
413	155	269	137	185	185	122	155	170	159	88	125	113	87	82
75	73	52	83	29	42	47	26	70	46	65	25	56	38	78, 79, 81, dall'84 all'89
478	306	258	299	215	240	123	194	221	138	105	107	144	82	dal 90 al 95
96	155	74	84	56	53	75	62	58	48	36	33	18	32	dal 96 al 103
59	32	131	50	62	58	31	30	24	14	74	17	38	10	106
336	357	543	593	322	227	177	285	308	138	286	132	318	182	107, 108, 109
59	97	74	36	31	21	39	23	42	14	23	29	24	32	104, 105, dal 110 al 114
31	74	612	246	306	62	32	43	117	22	244	31	159	186	119, 120
45	16	17	5	9	12	12	24	25	7	8	13	5	6	121
81	43	63	21	27	32	35	25	34	11	26	27	14	30	dal 124 al 127
114	83	71	70	46	47	35	47	41	29	40	40	33	35	dal 115 al 118, 122, 123, 128, 129
114	77	94	90	74	28	70	55	61	36	52	32	46	67	130, 131, 132
53	48	52	25	23	25	21	26	36	16	27	14	12	28	dal 133 al 139
12	7	9	5	6	2	6	—	14	6	1	3	5	7	140, 145
12	10	16	3	15	7	10	—	8	8	6	3	7	10	dal 141 al 144, dal 146 al 150
29	23	32	9	23	17	11	15	20	10	6	9	15	9	dal 151 al 156
109	154	192	110	180	98	80	57	108	87	92	35	59	54	dal 157 al 161
66	137	249	256	105	85	92	28	37	80	76	38	157	39	162
45	80	31	16	13	18	14	21	14	17	6	12	5	5	dal 163 al 171
4	3	7	2	3	1	1	2	2	1	5	3	13	4	dal 172 al 175
110	103	74	43	67	60	57	46	82	37	29	28	21	53	dal 176 al 198
15	2	8	13	7	25	11	1	19	3	22	8	7	6	199, 200

cellulare, delle ossa e degli organi della locomozione (esclusa la tubercolosi e il reumatismo). (e) vizi di conformazione congeniti, nascita prematura

TAVOLA V. — Morti, durante l'anno 1933, classi-

NUMERI DELL'ELenco NOLOGICO	CAUSE DI MORTE (a)	MEMO DI I MESE		DA I MESE A MEMO DI I ANNO		DI I ANNO		DI 2 ANNI		DI 3 ANNI	
		Tot.	di cui F	Tot.	di cui F	Tot.	di cui F	Tot.	di cui F	Tot.	di cui F
	Complesso	37904	17011	61842	28660	29514	14252	10800	5215	6229	3035
	I. - Malattie infettive e parassitarie	1161	489	6550	3992	5388	2682	2914	1426	2071	1037
1	Febbre tifoide e paratifi	—	—	21	9	54	18	58	25	92	39
2	Febbre tifoidea (tifo addominale) Paratifo	—	—	8	3	45	14	39	20	84	36
3	Tifo petecchiale	—	—	13	6	9	4	19	5	8	3
4	Febbre ricorrente	—	—	—	—	—	—	—	—	—	—
5	Febbre ondulante	—	—	2	1	2	2	1	—	1	—
6	Vaiolo	—	—	2	1	—	—	—	—	—	—
	a) vaiolo	—	—	—	—	—	—	—	—	—	—
	b) vaioloide, alastrim	—	—	2	1	—	—	—	—	—	—
	c) non specificato	—	—	—	—	—	—	—	—	—	—
7	Morbillo	6	3	631	283	1195	548	513	247	267	131
8	Scarlattina	2	1	85	46	221	111	228	111	216	103
9	Tosse convulsa	70	39	1428	768	790	407	283	176	128	79
10	Difterite	8	4	280	117	695	293	602	277	487	240
11	Influenza	189	81	1595	689	866	397	320	151	172	82
	a) con complicazioni respiratorie indicate	134	59	1306	570	729	335	247	114	124	57
	b) senza complicazioni respirator. indicate	55	22	289	119	137	62	73	37	48	25
13	Dissenteria	3	3	77	39	58	27	15	7	5	5
	a) amebica	—	—	6	3	19	10	6	4	1	1
	b) bacillare	—	—	8	3	13	7	3	1	1	1
	c) non specificata o dovuta ad altre cause	3	3	63	36	26	10	6	2	3	3
15	Risipola	252	108	297	155	31	15	17	14	6	4
16	Poliomielite a., polioencefalite ac. Encefalite letargica o epidemica	11	7	69	29	41	17	40	23	21	9
17	Meningite cerebro-spinale epidem. Pustola maligna e carbonchio	1	—	19	6	14	9	7	5	5	3
20	Rabbia	—	—	5	4	8	6	5	2	2	—
21	Tetano	108	33	3	1	6	2	9	1	4	1
22	Tetano	108	33	3	1	6	2	9	1	4	1
23 a 32	Tubercolosi :	23	10	905	424	803	385	500	244	426	225
23	dell'apparato respiratorio (b)	16	7	203	93	191	95	88	43	53	27
24	delle meningi e sist. nerv. centr. degli intest. e del peritoneo (c)	5	3	530	255	451	209	317	153	252	141
25	della colonna vertebrale	—	—	106	44	84	44	49	20	57	27
26	delle ossa e delle articolaz. (d)	—	—	2	1	8	4	8	4	8	2
27	della pelle e sottocutaneo	—	—	21	12	17	9	4	3	14	9
28	del sistema linfatico (e)	—	—	5	4	—	—	—	—	—	—
29	dell'apparato genito-urinario	—	—	8	4	10	6	7	6	5	3
30	Altre localizzazioni della tuberc. Tubercolosi disseminata	1	—	1	1	—	—	—	—	—	—
31	a) acuta	—	—	26	10	30	11	19	9	22	10
32	b) cronica	—	—	—	—	—	—	—	—	—	—
	c) non specificata	—	—	2	—	12	7	8	6	14	5
33	Lebbra	—	—	—	—	—	—	—	—	—	—
34	Sifilide	255	114	347	141	59	32	15	9	4	1
	a) congenita	250	112	329	134	49	25	13	7	3	—
	b) acquisita	—	—	—	—	—	—	—	—	—	—
	c) non specificata	5	2	18	7	10	7	2	2	1	—
35	Inf. gonococcica e altre m. veneree. Infez. purulenta e setticemia (f)	4	1	5	3	—	—	—	—	—	—
36	a) setticemia	89	35	339	154	179	94	82	36	63	27
	b) piemia	13	4	49	28	16	7	5	1	4	3
	c) gangrena gassosa	—	—	—	—	—	—	—	—	—	—
38	Malaria	2	2	187	97	172	81	107	48	73	34
	a) febbre malarica	2	2	153	79	123	61	77	31	65	31
	b) cachessia palustre	—	—	34	18	49	20	30	17	8	3
39	Altre mal. dovute a protozoi paras. Tubercolosi	1	—	20	11	45	23	22	7	10	2

(a) Veggasi la nota (a) a pag. 2. (b) compresi i gangli tracheo-bronchiali. (c) compresi i gangli mesenterici e retroperitoneali. (d) colonna

ficati secondo 200 cause di morte, l'età ed il sesso.

NUMERI DELL'ELenco NOLOGICO	DI 4 ANNI		DA 5 A 9 ANNI		DA 10 A 14 ANNI		DA 15 A 19 ANNI		DA 20 A 24 ANNI		DA 25 A 29 ANNI		DA 30 A 34 ANNI		DA 35 A 39 ANNI		NUMERI DELL'ELenco NOLOGICO
	Tot.	di cui F	Tot.	di cui F	Tot.	di cui F	Tot.	di cui F	Tot.	di cui F	Tot.	di cui F	Tot.	di cui F	Tot.	di cui F	
	3984	1982	11090	5340	7026	3401	10061	4967	15503	7782	14061	7300	13600	6778	13668	6947	
	1467	723	4174	2074	2693	1510	5027	2915	8105	4490	6839	3723	5621	2904	4454	2224	
1	86	43	529	277	571	311	687	362	718	380	540	266	371	202	195	123	I e 2
2	80	38	473	245	525	290	650	341	679	362	496	240	342	186	183	115	I
3	6	5	56	32	46	21	37	21	39	18	44	26	29	16	12	8	2
4	—	—	—	—	1	—	—	—	—	—	—	—	—	—	—	—	3
5	—	—	—	—	1	1	—	—	—	—	—	—	—	—	—	—	4
6	5	4	9	5	7	5	18	11	12	7	18	7	10	5	8	3	5
7	—	—	—	—	—	—	—	—	—	—	—	—	—	—	—	—	6
8	—	—	—	—	—	—	—	—	—	—	—	—	—	—	—	—	a
9	143	79	245	130	43	23	13	6	16	8	7	6	1	1	4	3	b
10	146	71	310	145	62	38	16	9	15	10	11	7	12	7	4	3	7
11	71	43	65	34	4	3	—	—	—	—	—	—	—	—	—	—	8
12	347	160	672	343	89	43	15	5	9	5	10	7	7	4	4	4	9
13	103	57	274	122	176	88	239	113	273	123	285	152	318	152	338	165	10
	69	40	158	66	103	52	154	72	196	79	214	103	253	119	209	124	a
	34	17	116	56	73	36	85	41	77	44	71	19	95	33	69	41	b
14	4	3	29	14	14	10	2	2	5	2	3	2	7	2	6	2	13
	—	—	2	1	2	2	1	1	2	1	2	2	4	1	3	1	a
	—	—	9	5	5	4	—	—	1	1	—	—	2	1	1	1	b
	4	3	18	8	7	4	1	—	2	1	—	—	1	1	2	—	c
15	4	3	20	5	17	12	22	11	34	13	35	20	24	9	30	16	15
16	11	5	41	15	18	8	7	1	5	2	—	—	1	1	—	—	16
17	—	—	4	2	6	3	12	5	15	7	32	14	54	26	26	11	17
18	6	4	11	5	12	5	7	3	7	1	1	1	5	2	—	—	18
19	2	1	3	2	5	3	4	—	11	5	15	4	6	1	11	3	20
20	—	—	1	—	—	—	—	—	—	—	1	—	—	—	—	—	21
21	—	—	—	—	—	—	—	—	—	—	—	—	—	—	—	—	22
22	14	4	84	20	59	13	28	5	23	6	32	11	25	9	33	14	22
23 a 32	349	165	1341	708	1297	809	3698	2276	6568	3723	5498	3043	4448	2312	3416	1689	23 a 32
23	62	29	220	133	520	379	2851	1810	5543	3219	4732	2629	3847	1969	2965	1431	23
24	211	97	741	395	426	242	364	204	310	158	77	141	81	75	44	24	
25	29	16	137	64	109	60	148	98	219	132	184	126	146	99	119	81	25
26	8	3	66	26	60	26	53	21	82	35	78	30	57	31	45	24	26
27	4	2	43	21	62	27	67	23	95	33	86	39	61	35	62	32	27

Segue: TAVOLA V. — Morti, durante l'anno 1933, classi-

Table with columns: CAUSE DI MORTE (a), MENO DI 1 MESE, DA 1 MESE A MENO DI 1 ANNO, DI 1 ANNO, DI 2 ANNI, DI 3 ANNI. Rows include various medical conditions like Cangrena, Altre malattie delle arterie, Malattie dell'app. respiratorio, etc.

(a) Veggasi la nota (a) a pag. 2. (b) embolia, infarto emorragico e trombosi. (c) eccettuata la tubercolosi. (d) comprese le malattie professionali

ficati secondo 200 cause di morte, l'età ed il sesso.

Table with columns: Di 4 ANNI, DA 5 A 9 ANNI, DA 10 A 14 ANNI, DA 15 A 19 ANNI, DA 20 A 24 ANNI, DA 25 A 29 ANNI, DA 30 A 34 ANNI, DA 35 A 39 ANNI. Rows correspond to the same medical conditions as the first table.

dell'apparato respiratorio. (e) dei suoi annessi, della faringe, delle tonsille, comprese le vegetazioni adenoidi. (f) e dell'apparato genitale.

Segue: TAVOLA V. — Morti, durante l'anno 1933, classi-

Table with columns: CAUSE DI MORTE (a), MENO DI 1 MESE, DA 1 MESE A MENO DI 1 ANNO, DI 1 ANNO, DI 2 ANNI, DI 3 ANNI. Rows include categories like 'Altre malattie dei reni, ecc.', 'Calcolosi delle vie urinarie', 'Mal. della vescica', etc.

ficati secondo 200 cause di morte, l'età ed il sesso.

Table with columns: Di 4 ANNI, DA 5 A 9 ANNI, DA 10 A 14 ANNI, DA 15 A 19 ANNI, DA 20 A 24 ANNI, DA 25 A 29 ANNI, DA 30 A 34 ANNI, DA 35 A 39 ANNI, NUMERI DELL'ELENCO NOSOLOGICO. Rows include categories like 'Altre malattie dei reni, ecc.', 'Calcolosi delle vie urinarie', etc.

(a) Veggasi la nota (a) a pag. 2. (b) dei bacinetti e degli ureteri (non comprese le malattie dei reni, da gravidanza). (c) non indicate come improvvisa puerperale (non specificata come settica). (h) o condizioni non specificate del puerperio. (i) dei suoi annessi e del tessuto cellulare.

veneree. (d) ma comprese le emorragie. (e) non comprese le emorragie. (f) non specificate come conseguenza d'aborto. (g) embolia o morte (h) eccettuata la tubercolosi. (m) e degli altri organi della locomozione. (n) non compresi i nati morti.

Segue: TAVOLA V. — Morti, durante l'anno 1933, classi-

NUMERI DELL'BIENCO NOLOGICO	CAUSE DI MORTE (a)	DA 40 A 44 ANNI		DA 45 A 49 ANNI		DA 50 A 54 ANNI		DA 55 A 59 ANNI		DA 60 A 64 ANNI	
		Tot.	di cui F	Tot.	di cui F	Tot.	di cui F	Tot.	di cui F	Tot.	di cui F
	Complesso	14764	7169	16838	7904	20150	9341	25742	11682	33526	15550
	I. - Malattie infettive e parassitarie	3933	1854	3489	1501	3081	1253	2969	1242	2688	1685
1 e 2	Febbre tifoide e paratifi	176	108	151	97	129	73	115	59	93	54
1	Febbre tifoidea (tifo addominale)	165	102	138	89	121	67	99	52	83	23
2	Paratifo	11	6	13	8	8	6	16	7	10	6
3	Tifo petecchiale	—	—	1	1	—	—	—	—	—	—
4	Febbre ricorrente	—	—	—	—	—	—	—	—	—	—
5	Febbre ondulante	10	5	13	6	10	6	8	5	10	4
6	Vaiolo	—	—	—	—	—	—	—	—	—	—
	a) vaiolo	—	—	—	—	—	—	—	—	—	—
	b) vaioloide, alastrim	—	—	—	—	—	—	—	—	—	—
	c) non specificato	—	—	—	—	—	—	—	—	—	—
7	Morbillo	2	1	—	—	1	1	2	1	1	—
8	Scarlattina	6	4	3	3	3	1	—	—	—	—
9	Tosse convulsa	—	—	—	—	—	—	—	—	—	—
10	Difterite	4	1	2	2	3	2	4	4	2	1
11	Influenza	363	183	368	156	404	189	518	249	653	306
	a) con complicazioni respiratorie indicate	291	142	294	118	321	142	402	189	528	243
	b) senza complicazioni respirator. indicate	72	41	74	38	83	47	116	60	125	63
13	Dissenteria	6	2	8	2	5	2	16	9	21	11
	a) amebica	5	2	4	—	4	2	5	2	6	3
	b) bacillare	1	—	1	—	1	—	11	—	15	8
	c) non specificata o dovuta ad altre cause	—	—	3	—	—	—	—	—	—	—
15	Risipola	59	27	74	29	81	34	102	47	99	39
16	Poliomielite a., polioencefalite ac.	—	—	2	—	—	—	—	—	—	—
17	Encefalite letargica o epidemica	30	16	35	12	25	6	17	7	13	4
18	Meningite cerebro-spinale epidem.	3	2	1	1	3	—	—	—	—	—
20	Pustola maligna e carbonchio	9	4	8	1	15	1	17	2	11	5
21	Rabbia	—	—	—	—	—	—	—	—	—	—
22	Tetano	24	9	23	7	28	4	32	6	33	10
23 a 32	Tubercolosi :	2865	1319	2432	1027	2011	804	1729	719	1337	518
23	dell'apparato respiratorio (b)	2448	1085	2075	843	1642	618	1454	572	1070	404
24	delle meningi e sist. nerv. centr.	50	29	45	23	30	14	23	14	12	2
25	degli intest. e del peritoneo (c)	120	83	91	57	101	55	67	42	76	40
26	della colonna vertebrale	52	29	44	20	51	34	33	20	36	21
27	delle ossa e delle articolaz. (d)	55	28	58	26	63	29	61	29	58	20
28	della pelle e sottocutaneo	1	1	4	4	2	1	10	8	10	8
29	del sistema linfatico (e)	5	2	1	—	7	2	4	2	5	1
30	dell'apparato genito-urinario	50	23	36	16	28	7	24	8	15	8
31	Altre localizzazioni della tuberc.	1	—	—	—	—	—	1	1	1	1
32	Tubercolosi disseminate	83	39	78	38	87	44	52	23	54	13
	a) acuta	29	9	36	15	25	9	15	4	12	1
	b) cronica	—	—	—	—	—	—	—	—	—	—
	c) non specificata	54	30	42	23	62	35	37	19	42	12
33	Lebbra	4	1	1	1	2	1	1	1	2	—
34	Sifilide	73	31	94	36	74	24	88	20	79	22
	a) congenita	1	1	2	1	—	—	—	—	—	—
	b) acquisita	—	—	1	—	2	1	1	—	—	—
	c) non specificata	72	30	91	35	72	23	87	20	79	22
35	Inf. gonococcica e altre m. veneree	1	1	1	—	1	—	—	—	—	—
36	Infecz. purulenta e setticemia (f)	178	91	157	70	171	71	187	70	208	88
	a) setticemia	175	89	142	64	157	65	175	65	200	85
	b) piemia	1	1	13	5	10	4	9	2	6	2
	c) gangrena gassosa	2	1	2	1	4	2	3	3	2	1
38	Malaria	78	30	88	33	92	26	104	31	102	36
	a) febbre malarica	49	21	56	16	59	19	58	15	60	24
	b) cachessia palustre	29	9	32	17	33	7	46	16	42	12
39	Altre mal. dovute a protozoi paras.	4	1	—	—	—	—	—	—	—	—

(a) Veggasi la nota (a) a pag. 2. (b) compresi i gangli tracheo-bronchiali. (c) compresi i gangli mesenterici e retroperitoneali. (d) colonna

ficati secondo 200 cause di morte, l'età ed il sesso.

NUMERI DELL'BIENCO NOLOGICO	CAUSE DI MORTE (a)	DA 65 A 69 ANNI		DA 70 A 74 ANNI		DA 75 A 79 ANNI		DA 80 A 84 ANNI		DA 85 A 89 ANNI		DA 90 E PIÙ		ETÀ IGNOTA		TOTALE			NUMERI DELL'BIENCO NOLOGICO
		Tot.	di cui F	Tot.	di cui F	Tot.	di cui F	Tot.	di cui F	Tot.	di cui F	Tot.	di cui F	Tot.	di cui F	M	F	M F	
	Complesso	45527	22072	56539	27885	56089	28234	44281	22869	19781	10742	5582	3253	12	2	294694	279419	574113	
1 e 2	Febbre tifoide e paratifi	2549	1169	2434	1235	2014	1051	1374	712	591	328	162	101	—	—	40987	40761	81748	
1	Febbre tifoidea (tifo addominale)	67	24	49	23	12	8	5	3	2	1	—	—	—	—	2226	2495	4721	1 e 2
2	Paratifo	61	22	37	15	10	7	3	2	2	1	—	—	—	—	2038	2285	4323	1
	a) vaiolo	6	2	12	8	2	1	2	1	—	—	—	—	—	—	188	210	398	2
	b) vaioloide, alastrim	—	—	—	—	—	—	—	—	—	—	—	—	—	—	—	—	—	3
	c) non specificato	—	—	—	—	—	—	—	—	—	—	—	—	—	—	—	—	—	4
3	Tifo petecchiale	—	—	—	—	—	—	—	—	—	—	—	—	—	—	—	—	—	5
4	Febbre ricorrente	—	—	—	—	—	—	—	—	—	—	—	—	—	—	—	—	—	6
5	Febbre ondulante	12	7	8	2	6	4	—	—	1	1	—	—	—	—	81	90	171	a b c
6	Vaiolo	—	—	—	—	—	—	—	—	—	—	—	—	—	—	—	—	—	7
	a) vaiolo	—	—	—	—	—	—	—	—	—	—	—	—	—	—	—	—	—	8
	b) vaioloide, alastrim	—	—	—	—	—	—	—	—	—	—	—	—	—	—	—	—	—	9
	c) non specificato	—	—	—	—	—	—	—	—	—	—	—	—	—	—	—	—	—	10
7	Morbillo	2	1	—	—	1	1	2	1	1	—	—	—	—	—	1619	1471	3090	11
8	Scarlattina	6	4	3	3	3	1	—	—	—	—	—	—	—	—	670	670	1340	a b
9	Tosse convulsa	—	—	—	—	—	—	—	—	—	—	—	—	—	—	1230	1612	2842	c
10	Difterite	4	1	2	2	3	2	4	4	2	1	1	—	—	—	1729	1514	3243	
11	Influenza	363	183	368	156	404	189	518	249	653	306	127	77	—	—	6159	5889	12048	
	a) con complicazioni respiratorie indicate	291	142	294	118	321	142	402	189	528	243	90	61	—	—	4379	4157	9296	
	b) senza complicazioni respirator. indicate	72	41	74	38	83	47	116	60	125	63	37	16	—	—	1320	1132	2752	
13	Dissenteria	6	2	8	2	5	2	16	9	21	11	—	—	—	—	185	180	365	
	a) amebica	5	2	4	—	4	2	5	2	6	3	—	—	—	—	43	41	89	
	b) bacillare	1	—	1	—	1	—	11	—	15	8	—	—	—	—	29	31	60	
	c) non specificata o dovuta ad altre cause	—	—	3	—	—	—	—	—	—	—	—	—	—	—	108	108	210	
15	Risipola	59	27	74	29	81	34	102	47	99	39	—	—	—	—	934	801	1735	
16	Poliomielite a., polioencefalite ac.	—	—	2	—	—	—	—	—	—	—	—	—	—	—	149	118	267	
17	Encefalite letargica o epidemica	30	16	35	12	25	6	17	7	13	4	—	—	—	—	176	128	304	
18	Meningite cerebro-spinale epidem.	3	2	1	1	3	—	—	—	—	—								

Segue: TAVOLA V. — Morti, durante l'anno 1933, classi

Table with columns for age groups (Da 40, 45, 50, 55, 60), cause of death, and counts (Tot., di cui F.). Rows include various diseases like Anchilostomiasi, Cancro, and Malattie reumatiche.

ficati secondo 200 cause di morte, l'età ed il sesso.

Table with columns for age groups (DA 65, 70, 75, 80, 85, 90 e più), cause of death, counts (Tot., di cui F.), and gender (M, F, M F). Rows include various diseases like Cancro e altri tumori maligni, Malattie reumatiche, and Stati emorragipari.

(a) Veggasi la nota (a) a pag. 2. (b) delle ghiandole endocrine e altre malattie generali. (c) malattia d'Addison (non indicate come tubercolari).

Segue: TAVOLA V. — Morti, durante l'anno 1933, classi-

Table with columns for cause of death (e.g., Anemie, Leucemie e aleucemie, Malattie della milza) and age groups (DA 40 A 44 ANNI, DA 45 A 49 ANNI, etc.).

(a) Veggasi la nota (a) a pag. 2. (b) e degli organi dei sensi. (c) senza indicazione della causa. (d) eccettuate le malattie delle arterie coronarie.

ficati secondo 200 cause di morte, l'età ed il sesso.

Table with columns for age groups (DA 65 A 69 ANNI, DA 70 A 74 ANNI, etc.) and sex (M, F, M F), along with a 'TOTALE' column.

Segue: TAVOLA V. — Morti, durante l'anno 1933, classi-

Table with columns for cause of death (CAUSE DI MORTE (a)), age groups (Da 40 a 44 ANNI, Da 45 a 49 ANNI, etc.), and number of deaths (Tot., di cui F.). Rows include categories like Cangrena, Altre malattie delle arterie, Malattie dell'app. respiratorio, etc.

ficati secondo 200 cause di morte, l'età ed il sesso.

Table with columns for age groups (Da 65 a 69 ANNI, Da 70 a 74 ANNI, etc.), sex (M, F, M F), and number of deaths (Tot., di cui F.). Rows correspond to the same categories as the first table.

(a) Veggasi la nota (a) a pag. 2. (b) embolia, infarto emorragico e trombos. (c) eccettuata la tubercolosi. (d) comprese le malattie professionali

dell'apparato respiratorio. (e) dei suoi annessi, della faringe, delle tonsille, comprese le vegetazioni adenoidi. (f) e dell'apparato genitale.

Segue: TAVOLA V. — Morti, durante l'anno 1933, classificate secondo 200 cause di morte, l'età ed il sesso.

Table with columns for age groups (Da 40 a 44 anni, Da 45 a 49 anni, etc.), sex (Tot., di cui F), and various causes of death (Altre malattie dei reni, ecc., Calcolosi delle vie urinarie, etc.).

(a) Veggasi la nota (a) a pag. 2. (b) dei bacilli e degli ureteri (non comprese le malattie dei reni, da gravidanza). (c) non indicate come improvvisa puerperale (non specificata come settica). (h) o condizioni non specificate del puerperio. (i) dei suoi annessi e del tessuto cellulare.

ficati secondo 200 cause di morte, l'età ed il sesso.

Table with columns for age groups (Da 65 a 69 anni, Da 70 a 74 anni, etc.), sex (Tot., di cui F), and various causes of death (Altre malattie dei reni, ecc., Calcolosi delle vie urinarie, etc.).

veneree. (d) ma comprese le emorragie. (e) non comprese le emorragie. (f) non specificate come conseguenza d'aborto. (g) embolia o morte (l) eccettuata la tubercolosi. (m) e degli altri organi della locomozione. (n) non compresi i nati morti.

TAVOLA VI. — Bambini, morti nel primo anno di vita, durante l'anno

Table with columns for cause of death (CAUSE DI MORTE), age groups (DA 0 A 6 GIORNI, DA 7 A 13 GIORNI, DA 14 A), and mortality counts (legittima, illegittima, non indicata, TOTALE).

(a) In questo Elenco sono indicate soltanto quelle voci e sottovoci per le quali, nell'anno 1933, si verificarono casi di morte. (b) compresi i gangli e retroperitoneali. (f) non puerperali.

1933, classificati secondo le cause di morte, l'età e la filiazione.

Table with columns for age groups (29 GIORNI, A MENO DI 1 MESE, DA 1 MESE A MENO DI 1 ANNO, NEL PRIMO ANNO DI VITA) and mortality counts (non indicata, TOTALE, legittima, illegittima, non indicata, TOTALE).

tracheo-bronchiali. (e) compresi i gangli mesenterici e retroperitoneali. (d) colonna vertebrale eccettuata. (e) eccettuati i gangli bronchiali, mesenterici

Segue: TAVOLA VI. — Bambini, morti nel primo anno di vita, durante

NUMERI DELL'ELENCO MOROLOGICO	CAUSE DI MORTE (a)	DA 0 A 6 GIORNI				DA 7 A 13 GIORNI				DA 14 A	
		legit- tima	illegit- tima	non indicata	TOTALE	legit- tima	illegit- tima	non indicata	TOTALE	legit- tima	illegit- tima
		51	Tumori org. genito-urin. dell'uomo.	—	—	—	—	—	—	—	—
53	— di altri org. o di org. non spec.	—	—	—	—	—	—	—	—	1	—
54	Tumori non maligni	—	—	—	—	—	—	—	—	4	—
	b) altri organi	—	—	—	—	—	—	—	—	4	—
55	Tumori a carat. maligno non spec.	—	—	—	—	—	—	—	—	—	—
	b) altri organi	—	—	—	—	—	—	—	—	—	—
	III. - Mal. reumat., della nutriz., ecc. (b).	42	3	—	45	43	2	—	45	48	1
56	Reumatismo articolare acuto.	—	—	—	—	1	—	—	1	—	—
59	Diabete mellito	—	—	—	—	—	—	—	—	—	—
60	Scorbuto	—	—	—	—	—	—	—	—	1	—
	a) scorbuto infantile (morbo di Barlow)	—	—	—	—	—	—	—	—	1	—
	b) scorbuto	—	—	—	—	—	—	—	—	—	—
63	Rachitismo	—	—	—	—	—	—	—	—	—	—
66	Mal. ghiand. tiroide e paratiroidi.	17	—	—	17	20	—	—	20	8	—
	c) mixedema e cretinismo	—	—	—	—	—	—	—	—	—	—
	d) tetania	17	—	—	17	20	—	—	20	8	—
67	Malattie del timo	—	—	—	—	—	—	—	—	—	—
68	Mal. ghiand. o capsule surren. (c).	25	3	—	28	11	—	—	11	19	1
69	Altre malattie generali	—	—	—	—	4	1	—	5	3	—
	IV. - Mal. sangue e org. ematopoietici.	2	—	—	2	2	—	—	2	8	2
70	Stati emorragipari	2	—	—	2	2	—	—	2	8	2
	a) porpora primitiva	1	—	—	1	2	—	—	2	8	—
	b) emofilia	1	—	—	1	—	—	—	—	—	2
71	Anemie	—	—	—	—	—	—	—	—	—	—
	a) anemia perniciosa progressiva	—	—	—	—	—	—	—	—	—	—
	b) altre	—	—	—	—	—	—	—	—	—	—
72	Leucemie e aleucemie	—	—	—	—	—	—	—	—	—	—
	a) leucemie vere	—	—	—	—	—	—	—	—	—	—
	b) aleucemie	—	—	—	—	—	—	—	—	—	—
73	Malattie della milza	—	—	—	—	—	—	—	—	—	—
74	Altre mal. sangue e org. ematop.	—	—	—	—	—	—	—	—	—	—
	VI. - Malattie del sist. nervoso, ecc. (d)	555	24	1	580	403	25	1	429	548	33
78	Encefalite (non epidemica)	—	—	—	—	1	—	—	1	1	—
	a) ascesso del cervello	—	—	—	—	—	—	—	—	—	—
	b) altre	—	—	—	—	1	—	—	1	1	—
79	Meningite semplice	—	—	—	—	11	—	—	11	19	1
81	Altre malattie del midollo spinale	—	—	—	—	—	—	—	—	—	—
82	Emorragia, embolia e tromb. cereb.	1	—	—	1	1	—	—	1	1	—
	a) emorragia cerebrale	—	—	—	—	—	—	—	—	—	—
	b) embolia e trombos. cerebrale	—	—	—	—	—	—	—	—	—	—
	c) emiplegia ed altre paralisi (e).	—	—	—	—	1	—	—	1	1	—
85	Epilessia	—	—	—	—	1	—	—	1	1	—
86	Convulsioni	—	—	—	—	1	—	—	1	1	—
87	Altre malattie del sistema nervoso.	554	24	1	579	387	24	—	411	513	31
	a) corea	—	—	—	—	2	—	—	2	3	—
	c) altre	—	—	—	—	2	—	—	2	2	—
88	Malattie degli organi della vista.	—	—	—	—	—	—	—	—	—	—
89	Mal. dell'orecch. e del seno mastoid.	—	—	—	—	—	—	—	—	4	—
	a) otite	—	—	—	—	—	—	—	—	6	—
	b) altre	—	—	—	—	—	—	—	—	6	—
	VII. - Malattie dell'app. circolatorio.	1	—	—	1	16	2	—	18	16	3
90 a 95	Malattie del cuore	—	—	—	—	13	1	—	14	10	2
90	Pericardite	—	—	—	—	—	—	—	—	—	—
91	Endocardite acuta	—	—	—	—	2	—	—	2	—	—
92	Endocard. cr., comp. le aff. valvol.	—	—	—	—	—	—	—	—	—	—
93	Malattie del miocardio	—	—	—	—	—	—	—	—	1	—
	a) miocardite acuta	—	—	—	—	—	—	—	—	—	—
	b) miocardite cr. e degeneraz. del miocardio	—	—	—	—	—	—	—	—	—	—
	c) non specificate	—	—	—	—	—	—	—	—	—	—

(a) Veggasi la nota (a) a pag. 38. (b) delle ghiandole endocrine e altre malattie generall. (c) malattia d'Addison (non indicate come tubercolari).

l'anno 1933, classificati secondo le cause di morte, l'età e la filiazione.

NUMERI DELL'ELENCO MOROLOGICO	29 GIORNI		A MENO DI 1 MESE				DA 1 MESE A MENO DI 1 ANNO				NEL PRIMO ANNO DI VITA				NUMERI DELL'ELENCO MOROLOGICO
	non indicata	TOTALE	legit- tima	illegit- tima	non indicata	TOTALE	legit- tima	illegit- tima	non indicata	TOTALE	legit- tima	illegit- tima	non indicata	TOTALE	
	51	—	1	1	—	—	1	—	—	—	—	1	—	—	
53	—	1	1	—	—	1	11	1	—	12	12	1	—	13	53
54	—	4	4	—	—	4	9	—	—	9	13	—	—	13	54
		4	4	—	—	4	9	—	—	9	13	—	—	13	
55	—	—	—	—	—	—	8	—	—	8	8	—	—	8	55
		—	—	—	—	—	8	—	—	8	8	—	—	8	
	III. - Mal. reumat., della nutriz., ecc. (b).	—	49	133	6	—	139	483	43	4	530	616	49	4	669
56	Reumatismo articolare acuto.	—	—	1	—	—	1	9	—	—	9	10	—	—	10
59	Diabete mellito	—	—	—	—	—	—	2	—	—	2	2	—	—	2
60	Scorbuto	—	1	1	—	—	1	20	1	—	21	21	1	—	22
	a) scorbuto infantile (morbo di Barlow)	—	—	—	—	—	—	14	1	—	15	14	1	—	15
	b) scorbuto	—	1	1	—	—	1	6	—	—	7	7	—	—	7
63	Rachitismo	—	17	24	1	—	25	152	11	—	163	176	12	—	188
66	Mal. ghiand. tiroide e paratiroidi.	—	8	45	—	—	45	56	5	—	61	101	5	—	106
	c) mixedema e cretinismo	—	—	—	—	—	—	2	—	—	2	2	—	—	2
	d) tetania	—	8	45	—	—	45	54	5	—	59	99	5	—	104
67	Malattie del timo	—	20	55	4	—	59	167	20	3	190	222	24	3	249
68	Mal. ghiand. o capsule surren. (c).	—	3	7	1	—	8	76	6	1	83	83	7	1	91
69	Altre malattie generali	—	10	12	2	—	14	231	12	1	244	243	14	1	258
70	Stati emorragipari	—	10	12	2	—	14	67	2	1	70	79	4	1	84
	a) porpora primitiva	—	9	11	1	—	12	40	2	1	43	51	3	1	55
	b) emofilia	—	1	1	1	—	2	27	—	—	27	28	1	—	29
71	Anemie	—	—	—	—	—	—	123	5	—	128	123	5	—	128
	a) anemia perniciosa progressiva	—	—	—	—	—	—	26	1	—	27	26	1	—	27
	b) altre	—	—	—	—	—	—	97	4	—	101	97	4	—	101
72	Leucemie e aleucemie	—	—	—	—	—	—	32	4	—	36	32	4	—	36
	a) leucemie vere	—	—	—	—	—	—	24	4	—	28	24	4	—	28
	b) aleucemie	—	—	—	—	—	—	8	—	—	8	8	—	—	8
73	Malattie della milza	—	—	—	—	—	—	7	1	—	8	7	1	—	8
74	Altre mal. sangue e org. ematop.	—	—	—	—	—	—	2	—	—	2	2	—	—	2
	VI. - Malattie del sist. nervoso, ecc. (d)	2	583	1506	82	4	1592	2818	181	18	3017	4324	263	22	4609
78	Encefalite (non epidemica)	—	1	2	—	—	2	38	2	1	41	40	2	1	43
	a) ascesso del cervello	—	—	—	—	—	—	4	—	—	4	4	—	—	4
	b) altre	—	1	2	—	—	2	34	2	—	36	36	—	—	36
79	Meningite semplice	—	20	30	1	—	31	459	36	4	499	489	37	4	530
81	Altre malattie del midollo spinale	—	1	1	—	—	1	8	—	—	8	9	—	—	9
82	Emorragia, embolia e tromb. cereb.	—	1	2	—	—	2	26	1	—	27	28	1	—	29
	a) emorragia cerebrale	—	—	—	—	—	—	14	—	—	14	14	—	—	14
	b) embolia e trombos. cerebrale	—	—	—	—	—	—	3	1	—	4	3	1</		

Segue: TAVOLA VI. — Bambini, morti nel primo anno di vita, durante

NUMERI DELL'ELENCO NOSOLOGICO	CAUSE DI MORTE (a)	DA 0 A 6 GIORNI				DA 7 A 13 GIORNI				DA 14 . . .	
		legit-tima	illegit-tima	non indicata	TOTALE	legit-tima	illegit-tima	non indicata	TOTALE	legit-tima	illegit-tima
138	Mal. organi genitali dell'uomo (b)	—	—	—	—	—	—	—	—	2	—
139	Mal. organi genitali della donna (b)	—	—	—	—	—	—	—	—	3	—
	c) mammelle	—	—	—	—	—	—	—	—	1	—
	d) altre	—	—	—	—	—	—	—	—	1	—
	XII. — Mal. della pelle e del tess. cellul.	3	—	—	3	15	2	—	17	56	5
151	Foruncoli	—	—	—	—	1	—	—	1	—	—
152	Flemmone, ascesso caldo	2	—	—	2	12	2	—	14	49	4
153	Altre malattie della pelle, ecc. (c)	1	—	—	1	2	—	—	2	7	1
	XIII. — Mal. delle ossa e org. della locom.	—	—	—	—	—	—	—	—	5	—
154	Osteomielite infettiva acuta. . . .	—	—	—	—	—	—	—	—	2	—
155	Altre malattie delle ossa (d)	—	—	—	—	—	—	—	—	—	—
156	Mal. articolazioni, ecc. (e)	—	—	—	—	—	—	—	—	3	—
	a) articolaz. (eccett. la tbc. e il reumatismo)	—	—	—	—	—	—	—	—	2	—
	b) altri organi della locomozione	—	—	—	—	—	—	—	—	1	—
	XIV. — Vizi di conformazione congeniti	877	55	4	936	280	20	4	304	307	15
157	Vizi di conformazione congeniti (f)	877	55	4	936	280	20	4	304	307	15
	a) idrocefalia	52	4	—	56	6	—	—	6	5	1
	b) spina bifida e meningocele	144	5	—	149	89	3	—	92	105	5
	c) malformazioni congenite del cuore	324	31	1	356	92	10	1	103	103	5
	d) mostruosità	71	7	—	78	2	—	—	2	3	—
	e) altri	286	8	2	296	91	7	3	101	91	4
	XV. — Malattie dell'infanzia	15318	1247	95	16658	4415	382	15	4822	4010	423
158	Debolezza congenita	6035	370	38	6443	2339	159	11	2509	2170	159
159	Nascita prematura (f)	5866	672	38	6576	1162	153	4	1319	912	140
160	Conseguenze del parto (f)	596	30	—	626	32	4	—	36	10	2
	a) con indicazione di operazione cesarea.	1	—	—	1	—	—	—	—	—	—
	b) senza indicazione di operazione cesarea	595	30	—	625	32	4	—	36	10	2
161	Altre mal. speciali dell'infanzia	2819	175	19	3013	882	76	—	958	918	122
	a) atelektasia	169	10	—	179	34	1	—	35	24	—
	b) ittero dei neonati	283	14	1	298	214	17	—	231	138	16
	c) sclerema e altre	2367	151	18	2536	634	58	—	692	756	106
	XVII. — Morti violente e accidentali	9	34	4	47	5	3	—	8	4	1
(*)	Omicidi	3	32	4	39	—	1	—	1	—	1
172	Infanticidio (— un anno)	3	32	4	39	—	1	—	1	—	1
	a) subito dopo la nascita	3	26	3	32	—	—	—	—	—	—
	b) altri, prima d'un anno	—	6	1	7	—	—	—	1	—	1
(**)	Morti accidentali	6	2	—	8	5	2	—	7	4	—
176	Morsi o punture d'animali velenosi	—	—	—	—	—	—	—	—	—	—
178	Assorbimento di gas tossici	—	—	—	—	—	—	—	—	—	—
179	Altri avvelenam. accident. acuti (g)	—	—	—	—	—	—	—	—	—	—
180	Per incendio	—	—	—	—	—	—	—	—	1	—
181	Per ustioni accidentali (h)	1	—	—	1	1	1	—	2	—	—
182	Per soffocazione meccanica accid.	1	—	—	1	1	1	—	2	2	—
183	Per annegamento accidentale	—	—	—	—	1	—	—	1	—	—
185	Per trauma acc. arma punta o tag. (i)	—	—	—	—	—	—	—	—	—	—
186	Per lesioni accid. da caduta, ecc. (l)	1	1	—	2	—	—	—	—	—	—
187	Per cataclisma (m)	—	—	—	—	—	—	—	—	—	—
190	Per freddo eccessivo	1	1	—	2	2	—	—	2	1	—
194	Per altri accidenti	2	—	—	2	—	—	—	—	—	—
	a) corpi estranei	—	—	—	—	—	—	—	—	—	—
	b) altri	2	—	—	2	—	—	—	—	—	—
	XVIII. — Cause di morte non determinate	93	7	1	101	33	3	—	36	54	5
199	Morte improvvisa	13	—	—	13	5	—	—	5	17	—
200	Cause non spec. o mal. definite	80	7	1	88	28	3	—	31	37	5

(a) Veggasi la nota (a) a pag. 88. (*) Compresi i numeri dell'Elenco dal 172 al 175. (**) Compresi i numeri dell'Elenco dal 176 al 194. (b) non compresi i nati morti. (g) eccettuati quelli da gas. (h) diverse da quelle per incendio. (i) escluse le ferite di guerra. (l) schiacciamento.

l'anno 1933, classificati secondo le cause di morte, l'età e la filiazione.

NUMERI DELL'ELENCO NOSOLOGICO	CAUSE DI MORTE (a)	9 GIORNI		A MENO DI 1 MESE				DA 1 MESE A MENO DI 1 ANNO				NEL PRIMO ANNO DI VITA				NUMERI DELL'ELENCO NOSOLOGICO
		non indicata	TOTALE	legit-tima	illegit-tima	non indicata	TOTALE	legit-tima	illegit-tima	non indicata	TOTALE	legit-tima	illegit-tima	non indicata	TOTALE	
138	Mal. organi genitali dell'uomo (b)	—	2	2	—	—	2	1	—	—	1	3	—	—	3	138
139	Mal. organi genitali della donna (b)	—	3	4	—	—	4	2	—	1	3	6	—	1	7	139
	c) mammelle	—	1	—	—	—	2	1	—	—	1	3	—	—	3	139
	d) altre	—	2	2	—	—	2	1	—	1	3	—	—	—	3	139
	XII. — Mal. della pelle e del tess. cellul.	—	61	74	7	—	81	200	21	1	222	274	28	1	303	139
151	Foruncoli	—	—	1	—	—	1	6	—	—	6	7	—	—	7	151
152	Flemmone, ascesso caldo	—	—	63	6	—	69	121	11	—	132	184	17	—	201	152
153	Altre malattie della pelle, ecc. (c)	—	8	10	1	—	11	73	10	1	84	83	11	1	95	153
	XIII. — Mal. delle ossa e org. della locom.	—	5	5	—	—	5	45	6	—	51	50	6	—	56	153
154	Osteomielite infettiva acuta.	—	2	2	—	—	2	26	3	—	29	28	3	—	31	154
155	Altre malattie delle ossa (d)	—	—	—	—	—	—	8	1	—	9	8	1	—	9	155
156	Mal. articolazioni, ecc. (e)	—	3	3	—	—	5	11	2	—	13	14	2	—	16	156
	a) articolaz. (eccett. la tbc. e il reumatismo)	—	2	2	—	—	2	10	2	—	12	12	2	—	14	156
	b) altri organi della locomozione	—	1	1	—	—	3	1	—	—	4	2	—	—	6	156
	XIV. — Vizi di conformazione congeniti	1	323	1464	90	9	1563	668	36	5	709	2132	126	14	2272	156
157	Vizi di conformazione congeniti (f)	1	323	1464	90	9	1563	668	36	5	709	2132	126	14	2272	157
	a) idrocefalia	—	6	63	5	—	68	110	4	1	115	173	9	1	183	157
	b) spina bifida e meningocele	—	111	338	13	1	352	200	11	4	215	538	24	5	567	157
	c) malformazioni congenite del cuore	—	108	519	46	2	567	217	16	—	233	736	62	2	800	157
	d) mostruosità	—	3	76	7	1	84	3	—	—	3	79	7	1	87	157
	e) altri	—	95	468	19	5	492	138	5	—	143	666	24	5	635	157
	XV. — Malattie dell'infanzia	18	4451	23741	2062	128	25931	2687	287	17	2991	26428	2349	145	28922	157
158	Debolezza congenita	9	2338	10544	688	58	11290	2010	169	15	2194	12554	857	73	13484	158
159	Nascita prematura (f)	7	1059	7940	965	49	8954	288	60	1	349	8228	1025	50	9303	159
160	Conseguenze del parto (f)	—	12	638	36	—	674	5	—	—	5	643	36	—	679	160
	a) con indicazione di operazione cesarea.	—	—	1	—	—	1	—	—	—	—	—	—	—	1	160
	b) senza indicazione di operazione cesarea	—	12	637	36	—	673	5	—	—	5	642	36	—	678	160
161	Altre mal. speciali dell'infanzia	2	1042	4619	373	21	5013	384	58	1	443	5003	431	22	5456	161
	a) atelektasia	—	24	227	11	—	238	10	2	—	12	237	13	—	250	161
	b) ittero dei neonati	—	155	635	47	2	684	36	1	1	38	671	48	3	722	161
	c) sclerema e altre	—	863	3757	315	19	4091	338	55	—	393	4095	370	19	4484	161
	XVII. — Morti violente e accidentali	—	5	18	38	4	60	182	7	—	189	200	45	4	249	161
(*)	Omicidi	—	1	3	4	4	41	4	1	—	5	7	35	4	46	(*)

TAVOLA VII. — Bambini, morti nel primo anno di vita, durante l'anno 1933, nei singoli Compartimenti, distinti secondo alcune cause di morte e il mese in cui avvenne il decesso.

CAUSE DI MORTE — COMPARTIMENTI	GENNAIO	FEBBRAIO	MARZO	APRILE	MAGGIO	GIUGNO	LUGLIO	AGOSTO	SETTEMBRE	OTTOBRE	NOVEMBRE	DICEMBRE	ANNO
Complesso	10328	9709	9174	6491	6357	7187	11084	10394	7249	6794	6549	8430	99746
Piemonte	429	415	406	327	299	296	345	462	291	299	266	296	4127
Liguria	136	165	189	111	91	78	101	168	98	90	100	136	1403
Lombardia	1163	1166	1639	839	758	823	1683	1900	1184	955	786	969	13324
Venezia Tridentina	148	134	131	165	93	104	94	172	146	117	94	163	1443
Veneto	961	922	829	536	486	461	678	731	646	552	519	619	8666
Venezia Giulia e Zara	229	219	205	121	139	101	151	195	189	186	140	178	2644
Emilia	681	634	636	439	375	295	393	352	342	429	330	531	5428
Toscana	343	387	425	268	267	214	280	212	210	296	232	315	3837
Marche	395	259	265	136	129	111	159	181	156	144	143	221	2289
Umbria	159	157	174	90	77	76	92	94	78	84	83	123	1276
Lazio	662	442	461	321	262	326	553	484	329	290	327	423	4839
Abruzzi e Molise	575	478	451	355	291	395	637	654	414	336	338	424	5258
Campània	1167	1128	986	682	791	1173	1612	1273	861	717	758	963	12957
Puglie	1077	1063	985	668	751	1049	1218	786	589	621	658	974	10421
Lucania	217	248	246	174	156	163	324	289	164	175	147	179	2482
Calabria	545	57	495	419	398	399	792	729	447	499	429	525	6015
Sicilia	1338	1089	1003	748	780	1033	1825	1369	1094	915	952	1013	13999
Sardegna	311	256	248	161	194	198	259	304	268	279	223	236	2931
<i>Mal. dell'app. respirat. (a)</i>	<i>3609</i>	<i>3458</i>	<i>3040</i>	<i>1875</i>	<i>1479</i>	<i>1294</i>	<i>1331</i>	<i>1018</i>	<i>882</i>	<i>957</i>	<i>1337</i>	<i>2062</i>	<i>22342</i>
Piemonte	167	154	120	94	61	46	34	39	25	34	59	71	904
Liguria	43	51	75	35	17	20	11	10	12	13	14	33	334
Lombardia	411	454	348	235	173	122	148	85	96	106	168	287	2633
Venezia Tridentina	52	42	33	21	20	22	14	12	15	22	15	19	287
Veneto	289	273	211	119	81	64	77	41	57	72	83	165	1532
Venezia Giulia e Zara	66	58	53	34	20	19	17	17	16	18	22	35	375
Emilia	200	168	166	112	83	54	53	43	33	44	41	82	1079
Toscana	94	120	143	72	58	31	36	28	19	24	41	60	726
Marche	88	50	60	24	26	17	21	21	13	13	22	42	397
Umbria	41	49	56	25	17	22	11	14	8	6	8	18	275
Lazio	209	140	125	73	63	60	51	32	35	43	56	99	986
Abruzzi e Molise	186	133	114	90	63	60	54	45	43	37	70	92	987
Campània	451	509	398	243	202	232	259	223	149	157	203	304	3330
Puglie	335	402	358	180	186	180	174	115	111	103	149	248	2541
Lucania	78	88	83	55	40	26	41	35	24	32	29	49	580
Calabria	220	203	192	135	107	80	84	78	67	67	94	135	1462
Sicilia	579	480	414	277	216	195	218	147	132	136	218	279	3291
Sardegna	100	84	91	51	46	44	28	33	27	30	45	44	623

(a) dal 104 al 114.

Segue: TAVOLA VII. — Bambini, morti nel primo anno di vita, durante l'anno 1933, nei singoli Compartimenti, distinti secondo alcune cause di morte e il mese in cui avvenne il decesso.

CAUSE DI MORTE — COMPARTIMENTI	GENNAIO	FEBBRAIO	MARZO	APRILE	MAGGIO	GIUGNO	LUGLIO	AGOSTO	SETTEMBRE	OTTOBRE	NOVEMBRE	DICEMBRE	ANNO
<i>Mal. dell'app. digerente (a)</i>	1343	1126	1195	1047	1586	2880	6320	6220	3448	2727	1725	1491	31114
Piemonte	56	46	66	54	75	93	173	267	145	97	59	55	1186
Liguria	17	17	17	21	4	15	47	46	39	27	17	18	285
Lombardia	140	141	126	140	204	299	1078	1514	688	493	232	161	5216
Venèzia Tridentina	15	23	11	20	19	18	28	92	86	39	22	17	390
Vèneto	98	77	85	74	75	127	310	402	206	185	91	97	1827
Venèzia Giulia e Zara.	19	18	8	12	14	22	49	99	84	64	22	18	429
Emilia	57	63	82	46	60	48	110	101	133	171	70	54	995
Toscana	32	35	39	34	42	44	89	75	76	65	40	34	605
Marche	27	21	21	18	19	19	55	64	65	64	27	25	425
Ùmbria	14	7	18	5	16	16	29	41	31	30	16	10	233
Làzio	61	47	44	38	55	129	298	288	131	79	82	70	1322
Abruzzi e Molise	96	81	89	54	55	110	426	442	228	148	93	77	1899
Campània	133	117	113	86	256	555	936	716	351	225	169	137	3794
Pùglie	216	150	164	154	253	528	732	420	247	246	191	220	3521
Lucània	38	34	46	35	48	67	197	185	74	67	31	45	867
Calàbria	73	63	63	78	92	170	451	448	202	150	119	101	2010
Sicilia	208	148	170	156	260	540	1178	851	530	446	370	298	5155
Sardegna	43	38	33	22	39	80	140	169	132	131	74	54	955
<i>Restanti cause</i>	5376	5125	4939	3569	3292	3013	3427	3156	2919	3110	3487	4877	46290
Piemonte	206	215	220	179	163	157	138	156	121	168	142	172	2037
Liguria	76	97	97	55	70	43	43	52	47	50	69	85	784
Lombardia	552	591	565	464	381	402	457	400	400	356	386	521	5475
Venèzia Tridentina	81	69	87	64	54	64	52	68	47	56	57	67	766
Vèneto	594	572	533	343	330	270	291	288	283	295	345	557	4701
Venèzia Giulia e Zara.	135	143	144	75	105	60	85	79	89	104	96	125	1240
Emilia	424	403	388	272	232	193	230	208	176	214	219	395	3354
Toscana	217	232	243	162	167	139	133	109	115	117	151	221	2006
Marche	190	188	184	94	84	75	83	96	78	67	94	154	1387
Ùmbria	95	101	100	60	44	38	52	39	39	48	59	95	770
Làzio	332	255	292	210	164	137	204	164	163	158	189	254	2522
Abruzzi e Molise	293	264	248	211	173	135	157	167	143	151	175	255	2372
Campània	583	502	475	353	333	386	417	334	301	335	386	528	4933
Pùglie	526	511	463	334	312	332	322	251	222	272	318	506	4359
Lucània	101	126	117	84	68	70	85	69	66	76	87	85	1035
Calàbria	252	261	240	206	199	140	167	203	178	192	216	289	2543
Sicilia	551	461	419	315	304	298	429	371	342	333	394	436	4653
Sardegna	168	134	124	88	109	74	91	102	109	118	104	132	1353

(a) dal 115 al 129.

TAVOLA VIII. — Bambini morti nella prima settimana di vita, durante

NUMERI DELL'ELENCO NOSOLOGICO	CAUSE DI MORTE (*)	MENO DI 1 GIORNO		1 GIORNO		2 GIORNI						
		TOTALE	di cui F	TOTALE	di cui F	TOTALE	di cui F					
		Complesso . . .							6450	277	3391	1556
10	Difterite	—	—	—	—	2	—	—	—	—	—	
15	Risipola	—	—	1	1	5	—	—	—	—	—	
16	Poliomielite anter. acuta, polioencefalite acuta.	1	—	2	2	1	—	—	—	—	—	
22	Tetano	—	—	2	—	6	1	—	—	—	—	
34	Sifilide	46	21	20	7	22	8	—	—	—	—	
36	Infez. purulenta e setticemia, non puerperali .	1	1	1	1	3	—	—	—	—	—	
43	Micosi	—	—	—	—	—	—	—	—	—	—	
66	Mal. ghiand. tiroide e paratiroidi	2	1	—	—	2	—	—	—	—	—	
	d) tetania	1	1	—	—	2	—	—	—	—	—	
67	Malattie del timo	8	4	4	—	4	—	—	—	—	—	
70	Stati emorragipari	1	—	—	—	—	—	—	—	—	—	
81	Altre malattie del midollo spinale	1	—	—	—	—	—	—	—	—	—	
86	Convulsioni	52	21	93	45	110	38	—	—	—	—	
98	Cangrena	—	—	—	—	—	—	—	—	—	—	
105	Malattie della laringe	—	—	1	—	3	—	—	—	—	—	
106	Bronchite	12	4	19	7	29	10	—	—	—	—	
	a) acuta	3	1	2	2	5	—	—	—	—	—	
	c) non specificata	9	3	17	5	24	10	—	—	—	—	
107	Broncopolmonite, compr. la bronchite capillare.	27	11	26	9	61	24	—	—	—	—	
108	Polmonite lobare	15	8	16	7	15	7	—	—	—	—	
111	Congestione, edema, ecc. del polmone (a)	5	3	3	1	3	2	—	—	—	—	
115	Malattie della cavità boccale, ecc. (b)	—	—	—	—	—	—	—	—	—	—	
118	Altre mal. dello stomaco (cancro eccettuato) . .	1	—	—	—	1	—	—	—	—	—	
119	Enteriti	14	7	9	5	33	13	—	—	—	—	
122	Ernia, occlusione intestinale	—	—	2	1	1	—	—	—	—	—	
123	Altre malattie dell'intestino	1	1	1	—	—	—	—	—	—	—	
129	Peritonite senza causa indicata	—	—	—	—	1	—	—	—	—	—	
152	Flemmone, ascesso caldo	—	—	2	1	—	—	—	—	—	—	
153	Altre malattie della pelle, ecc. (c)	—	—	—	—	—	—	—	—	—	—	
157	Vizi di conformazione congeniti (d)	245	133	166	71	158	62	—	—	—	—	
	a) idrocefalia	26	10	13	7	7	2	—	—	—	—	
	b) spina bifida e meningocele	37	22	15	10	30	14	—	—	—	—	
	c) malformazioni congenite del cuore	80	35	69	26	59	24	—	—	—	—	
	d) mostruosità	49	32	19	7	8	5	—	—	—	—	
	e) altri	53	34	50	21	54	17	—	—	—	—	
158	Debolezza congenita	1619	724	1196	555	1164	519	—	—	—	—	
159	Nascita prematura (non compr. i nati morti) .	2658	1132	1264	600	1020	518	—	—	—	—	
160	Conseguenze parto (non compr. i nati morti) .	412	161	84	31	61	20	—	—	—	—	
161	Altre malattie speciali dell'infanzia	1266	521	457	199	386	164	—	—	—	—	
	a) ateletasia	61	29	33	15	29	14	—	—	—	—	
	b) ittero dei neonati	20	12	26	12	57	28	—	—	—	—	
	c) sclerema e altre	1185	480	398	172	300	122	—	—	—	—	
172	Infanticidio	30	11	2	2	5	1	—	—	—	—	
	a) subito dopo la nascita	30	11	2	2	5	1	—	—	—	—	
	b) altri, prima di un anno	—	—	—	—	—	—	—	—	—	—	
181	Per ustioni accid. (diverse da quelle per incend.)	—	—	—	—	—	—	—	—	—	—	
182	Per soffocazione meccanica accidentale	—	—	—	—	—	—	—	—	—	—	
186	Per lesioni accid. da caduta, schiacciame., frana.	2	1	—	—	—	—	—	—	—	—	
190	Per freddo eccessivo	—	—	1	—	—	—	—	—	—	—	
194	Per altri accidenti	2	1	—	—	—	—	—	—	—	—	
199	Morte improvvisa	3	2	2	—	4	—	—	—	—	—	
200	Cause non specificate o mal definite	26	9	17	11	8	1	—	—	—	—	

(*) In questo Elenco sono indicate soltanto quelle voci e sottovoci per le quali, nell'anno 1933, si verificarono casi di morte. (a) embolia, infarto emorragico e trombotici. (b) dei suoi annessi, della faringe, delle tonsille, comprese le vegetazioni adenoidi. (c) dei suoi

l'anno 1933, classificati secondo le cause di morte, l'età ed il sesso.

NUMERI DELL'ELENCO NOSOLOGICO	MORTI NELLA PRIMA SETTIMANA DI VITA												NUMERI DELL'ELENCO NOSOLOGICO										
	3 GIORNI		4 GIORNI		5 GIORNI		6 GIORNI		M	F	M F												
	TOTALE	di cui F	TOTALE	di cui F	TOTALE	di cui F	TOTALE	di cui F															
Complesso													2237	1031	1698	787	1457	646	1310	574	10888	8763	19651
10	—	—	—	—	1	1	—	—	2	1	3	10											
15	4	1	4	3	9	4	8	3	19	12	31	15											
16	—	—	—	—	—	—	—	—	1	3	4	16											
22	2	2	4	1	8	2	13	5	24	11	35	22											
34	8	5	7	4	10	5	5	3	65	53	118	34											
36	1	1	—	—	2	—	1	—	5	4	9	36											
43	—	—	—	—	—	—	—	—	1	1	1	43											
66	3	2	2	1	3	2	5	3	8	9	17	66											
	3	2	2	1	3	2	5	3	8	9	17	66											
67	2	1	4	2	5	1	1	—	20	8	28	67											
70	—	—	—	—	—	—	—	—	1	—	2	70											
81	—	—	—	—	—	—	—	—	1	—	1	81											
86	106	44	80	38	67	28	71	23	342	237	579	86											
98	—	—	—	—	1	—	—	—	—	1	1	98											
105	6	3	2	1	—	—	1	—	9	4	13	105											
106	33	10	39	19	45	23	40	15	129	88	217	106											
	12	4	10	6	13	4	12	2	38	19	57	106											
	21	6	29	13	32	19	28	13	91	69	160	106											
107	68	33	62	29	65	29	78	30	222	165	387	107											
108	24	14	13	7	20	13	21	11	57	67	124	108											
111	2	2	2	—	3	1	2	1	10	10	20	111											
115	2	2	1	1	1	1	1	—	1	4	5	115											
118	6	2	4	2	5	2	1	1	10	8	18	118											
119	46	20	53	23	43	16	74	29	159	113	272	119											
122	2	—	1	—	8	4	1	—	10	5	15	122											
123	—	—	—	—	—	—	—	—	1	1	2	123											
129	1	—	—	—	1	—	1	—	3	1	4	129											
152	—	—	—	—	—	—	—	—	1	1	2	152											
153	—	—	1	1	—	—	—	—	—	1	1	153											
157	121	46	104	38	74	26	68	29	531	405	936	157											
	6	4	2	—	—	—	2	—	33	23	56	157											
	19	8	20	9	12	7	16	13	66	83	149	157											
	46	16	43	11	29	10	30	8	226	130	356	157											
	1	—	1	—	—	—	1	—	33	46	79	157											
	49	18	38	17	33	9	19	7	173	123	296	157											
158	833	395	674	309	519	246	438	198	3497	2946	6443	158											
159	614	280	402	193	348	158	270	137	3558	3018	6576	159											
160	29	11	17	8	13	5	10	4	386	240	626	160											
161	308	149	214	102	193	72	189	79	1727	1286	3013	161											
	22	10	11	8	12	8	11	5	90	89	179	161											
	59	27	64	28	34	8	38	15	168	130	298	161											
	227	112	139	66	147	56	140	59	1469	1067	2536	161											
172	—	—	1	—	1	—	—	—	24	15	39	172											
	—	—	—	—	—	—	—	—	19	13	32	172											
	—	—	—	—	—	—	—	—	5	2	7	172											
181	1	—	—	—	—	—	—	—	1	—	1	181											
182	1	—	—	—	—	—	—	—	1	—	1	182											
186	—	—	—	—	—	—	—	—	1	1	2	186											
190	—	—	1	1	—	—	—	—	1	1	2	190											
194	—	—	—	—	—	—	—	—	1	1	2	194											
199	1	—	1	1	—	—	—	—	10	3	13	199											
200	13	8	5	3	12	5	7	2	49	39	88	200											

annessi e del tessuto cellulare. (d) non compresi i nati morti. (e) di cui 1 con indicazione di operazione cesarea.

TAVOLA IX. — Morti, durante l'anno 1933, in età da 15 anni in poi, classi

NUMERI DELL'ELENCO NOSOLOGICO	CAUSE DI MORTE	AGRICOLTORI DI OGNI SPECIE		INDUSTRIALI, COMMERCianti		VENDITORI DI DERRATE ALIMENTARI, MERCI VARIE E NON SPECIFICATE		ESERCENTI		COMMISSIONARI RAPPRESENTANTI	
		Tot.	di cui F	Tot.	di cui F	Tot.	di cui F	Tot.	di cui F	Tot.	di cui F
	Complesso . . .	122425	28583	6241	227	3962	464	1283	196	1842	20
	I. - Malattie infettive e parassitarie . . .	13310	3237	697	22	567	52	157	23	262	9
I. 2	Febbre tifoidea (tifo add.) e parat.	919	275	30	4	28	3	9	2	17	—
3	Tifo petecchiale	—	—	—	—	—	—	—	—	—	—
7	Morbillo	15	5	—	—	—	—	1	—	—	—
8	Scarlattina	18	5	—	—	—	—	—	—	—	—
9	Tosse convulsa	1	1	—	—	—	—	—	—	—	—
10	Difterite	22	4	—	—	—	—	—	—	—	—
11	Influenza	2746	705	132	4	65	10	31	9	32	—
13	Dissenteria	60	13	2	1	1	—	—	—	—	—
23	Tubercolosi dell'app. respirat. (a)	5660	1349	344	9	315	23	87	8	151	8
dal 24 al 32	Ogni altra forma di tubercolosi	1517	428	43	1	67	3	12	4	28	—
34	Sifilide	115	18	27	1	18	3	2	—	8	—
36	Infaz. purulenta e settic. non puer.	835	166	64	1	32	4	7	—	14	—
38	Malaria	598	118	12	—	7	1	1	—	—	—
dal 39 al 42	Mal. dovute a protozoi od elminti	55	16	—	—	—	—	1	—	—	—
4, 5, 12, dal 15 al 22, 33, 35, 37, 43, 44	Altre mal. infettive e parassitarie	749	134	38	1	34	5	6	—	12	1
	II. - Tumori (neoplasie)	8251	1789	585	46	384	69	124	21	157	3
dal 45 al 53	Cancri ed altri tumori maligni . . .	8085	1681	577	41	389	57	122	20	154	2
54, 55	Tumori non maligni (b)	166	88	8	5	5	3	2	1	3	1
	III. - Malattie reumatiche, ecc. (c) . . .	1625	498	243	10	101	13	48	9	41	—
56	Reumatismo articolare acuto	494	141	21	1	16	4	8	4	5	—
57, 58	Reumatismo cronico e gotta	318	109	16	1	15	—	6	1	3	—
59	Diabete mellito	551	83	193	7	64	9	33	4	29	—
dal 60 al 64	Avitaminosi	48	8	1	—	1	—	—	—	—	—
66	Mal. ghiand. tiroide e ghiand. parat.	48	29	3	1	1	—	1	—	—	—
65, 67, 68, 69	Altre malattie generali	166	38	9	—	4	—	—	—	4	—
	IV. - Malattie del sangue, ecc. (d) . . .	516	125	47	2	21	1	8	2	18	—
71	Anemie perniciose ed altre	194	61	10	—	9	—	—	—	4	—
70, 72, 73, 74	Leucemie, aleucemie, ecc. (e)	322	64	37	2	12	1	8	2	6	—
	V. - Avvelenam. cron. e intossicazioni	181	12	10	—	16	1	8	1	6	1
75	Alcoolismo acuto e cronico	178	12	10	—	16	1	8	1	6	1
76, 77	Avvelenamenti cronici	3	—	—	—	—	—	—	—	1	—
	VI. - Malattie del sist. nervoso, ecc. (f) . . .	28295	4404	978	32	610	79	194	32	278	2
79	Meningite semplice	264	58	12	—	7	—	1	—	2	—
80	Atassia locomotrice progressiva	81	6	9	—	4	—	1	—	5	—
82	Emorragia, embolia e tromb. cereb.	18155	3940	856	29	529	67	173	29	232	2
83	Paralisi progressiva degli alienati	113	10	29	—	22	2	3	—	19	—
84	Demenza precoce ed altre psicosi	324	77	15	1	12	2	2	—	7	—
85	Epilessia	468	110	7	—	7	1	2	—	2	—
78, 81, 86, 87	Altre malattie del sistema nervoso	749	176	38	2	23	7	10	3	9	—
88, 89	Mal. dell'occhio, orecchio e annessi	141	27	10	—	6	—	2	—	2	—
	VII. - Malattie dell'app. circolatorio	22315	6333	1139	44	671	98	220	35	285	4
90	Pericardite	57	21	2	—	1	—	1	—	1	—
91	Endocardite acuta	65	28	5	—	2	—	—	—	—	—
92	Endocardite cr. compr. le aff. valv.	7022	2377	210	11	156	16	45	11	50	1
93	Malattie del miocardio	6312	1800	325	13	202	45	73	14	91	1

(a) compresi i gangli tracheo-bronchiali. (b) o il cui carattere maligno non è specificato. (c) della nutrizione, delle ghiandole endocrine e altre

ficati secondo le cause di morte, la professione o condizione ed il sesso.

NUMERI DELL'ELENCO NOSOLOGICO	MINATORI, CAVATORI, ECC.		FALEGNAMI, VERNICIATORI, ECC.		ADDETTI ALLA MACELLAZIONE E CONSERVAZIONE DELLE CARNI		ADDETTI AI FORNI E PASTIFICI		ADDETTI ALLA LAVORAZIONE DEL LATTE E ALL'INDUSTRIA ALIMENTARE		CONCIATORI, PELLAI		CALZOLAI, GUANTAI, ECC.		METALLURGICI		MECCANICI, ELETTRICISTI, ECC.		NUMERI DELL'ELENCO NOSOLOGICO
	Tot.	di cui F	Tot.	di cui F	Tot.	di cui F	Tot.	di cui F	Tot.	di cui F	Tot.	di cui F	Tot.	di cui F	Tot.	di cui F	Tot.	di cui F	
	1081	6	5735	107	225	5	2217	68	219	1	145	3	4429	103	253	1	6207	32	
	193	4	1105	19	45	—	364	13	33	—	26	1	783	45	49	—	1494	15	I, 2
	8	1	45	1	3	—	27	3	5	—	1	—	34	2	4	—	101	2	3
	—	—	—	—	—	—	—	—	—	—	—	—	—	—	—	—	—	—	7
	—	—	—	—	—	—	—	—	—	—	—	—	—	—	—	—	—	—	8
	—	—	—	—	—	—	—	—	—	—	—	—	—	—	—	—	—	—	9
	—	—	—	—	—	—	—	—	—	—	—	—	—	—	—	—	—	—	10
	9	—	101	3	2	—	55	3	3	—	5	—	79	1	3	—	104	1	11
	1	—	2	—	—	—	—	—	—	—	—	—	1	—	—	—	—	—	13
	146	2	747	10	34	—	210	6	16	—	12	1	511	36	30	—	1000	11	23
dal 24 al 32	13	1	115	5	4	—	29	—	5	—	4	—	72	6	8	—	172	1	dal 24 al 32
	—	—	13	—	—	—	6	—	—	—	1	—	18	—	—	—	21	—	34
	5	—	30	—	1	—	16	—	1	—	2	—	31	—	2	—	36	—	36
	4	—	11	—	—	—	3	—	—	—	—	—	9	—	—	—	16	—	38
	—	—	3	—	—	—	—	—	1	—	—	—	2	—	—	—	3	—	dal 39 al 42
4, 5, 12, dal 15 al 22, 33, 35, 37, 43, 44	7	—	36	—	1	—	17	1	2	—	1	—	26	—	2	—	39	1	4, 5, 12, dal 15 al 22, 33, 35, 37, 43, 44
	64	—	485	14	21	—	175	6	29	1	10	—	308	6	30	—	518	1	dal 45 al 53
dal 45 al 53	63	—	481	13	21	—	175	6	28	—	10	—	305	5	30	—	508	—	dal 45 al 53
54, 55	1	—	4	1	—	—	—	—	1	1	—	—	3	1	—	—	10	1	54, 55
	11	—	80	—	2	1	35	3	5	—	3	—	62	2	3	—	94	—	56
	1	—	16	—	1	—	5	—	—	—	—	—	12	1	—	—	34	—	57, 58
	3	—	14	—	—	—	9	—	1	—	—	—	9	—	—	—	10	—	59
	4	—	37	—	1	1	15	1	2	—	2	—	34	1	1	—	2	—	dal 60 al 64
dal 60 al 64	—	—	3	—	—	—	—	—	—	—	—	—	1	—	—	—	—	—	66
	—	—	2	—	—	—	2	1	2	—	1	—	1	—	—	—	—	—	65, 67, 68, 69
65, 67, 68, 69	3	—	8	—	—	—	4	1	—	—	1	—	5	—	—	—	3	—	
	5	—	36	—	1	—	13	1	1	—	4	—	19	1	3	—	35	—	
	1	—	16	—	—	—	3	1	—	—	1	—	6	—	1	—	12	—	71
	4	—	20	—	1	—	10	—	1	—	3	—	13	1	2	—	23	—	70, 72, 73, 74
	2	—	29	—	3	—	9	—	1	—	2	—	14	—	—	—	19	—	
	2	—	22	—	3	—	9	—	1	—	2	—	14	—	—	—	16	—	75
	—	—	7	—	—	—	—	—	—	—	—	—	—	—	—	—	3	—	76, 77
	112	—	861	18	26	—	361	11	33	—	15	—	727	6	32	1	708	2	
	1	—	16	—	—	—	3	—	1	—	—	—	8	1	2	—	27	—	79
	—	—	10	—	1	—	5	1	—	—	—	—	4	2	1	—	7	1	80
	98	—	714	14	21	—	309	8	27	—	12	—	621	2	24	—	524		

Segue: TAVOLA IX. — Morti, durante l'anno 1933, in età da 15 anni in poi,

NUMERI DELL'ELENCO NOSOLOGICO	CAUSE DI MORTE	ARGENTIERI, OREFICI, ECC.		ASFALTISTI, FORNACIAI, ECC.		CERAMISTI, VETRAI, ECC.		MURATORI, IMBIANCHINI, ECC.		MANOVAI, BRACCIANI, ECC.	
		Tot.	di cui F	Tot.	di cui F	Tot.	di cui F	Tot.	di cui F	Tot.	di cui F
	Complesso . . .	447	6	422	6	375	21	7372	9	7134	4
	I. - Malattie infettive e parassitarie .	86	4	68	3	89	9	1389	1	1362	11
1, 2	Febbre tifoidea (tifo add.) e parat.	3	—	2	1	—	—	75	—	89	—
3	Tifo petecchiale	—	—	—	—	—	—	—	—	—	—
7	Morbillo	—	—	—	—	—	—	1	—	1	—
8	Scarlattina	—	—	—	—	—	—	—	—	2	—
9	Tosse convulsa	—	—	—	—	—	—	—	—	—	—
10	Difterite	—	—	—	—	—	—	1	—	1	—
11	Influenza	12	1	14	—	6	—	138	—	120	—
13	Dissenteria	—	—	—	—	—	—	2	—	6	—
23	Tubercolosi dell'app. respirat. (a)	55	2	35	2	72	7	908	1	826	—
dal 24 al 32	Ogni altra forma di tubercolosi	7	—	7	—	7	—	106	—	117	—
34	Sifilide	—	—	1	—	—	—	22	—	20	—
36	Infez. purulenta e settic. non puer.	5	1	4	—	2	—	55	—	79	—
38	Malaria	—	—	1	—	—	—	24	—	37	—
dal 39 al 42	Mal. dovute a protozoi od elminti	—	—	—	—	—	—	4	—	6	—
4, 5, 12, dal 15 al 22, 33, 35, 37, 43, 44	Altre mal. infettive e parassitarie	3	—	4	—	1	—	44	—	58	—
	II. - Tumori (neoplasie)	29	—	49	—	29	3	667	—	555	3
dal 45 al 53	Cancri ed altri tumori maligni .	29	—	48	—	29	3	655	—	551	3
54, 55	Tumori non maligni (b)	—	—	1	—	—	—	12	—	4	—
	III. - Malattie reumatiche, ecc. (c) . .	4	—	8	—	5	1	98	—	81	2
56	Reumatismo articolare acuto . .	—	—	3	—	2	1	26	—	21	1
57, 58	Reumatismo cronico e gotta . .	1	—	—	—	2	—	12	—	16	1
59	Diabete mellito	3	—	5	—	1	—	48	—	31	—
dal 60 al 64	Avitaminosi	—	—	—	—	—	—	2	—	4	—
66	Mal. ghiand. tiroide e ghiand. parat.	—	—	—	—	—	—	2	—	2	—
65, 67, 68, 69	Altre malattie generali	—	—	—	—	—	—	8	—	7	—
	IV. - Malattie del sangue, ecc. (d) . .	7	—	1	—	1	—	35	—	29	—
71	Anemie perniciose ed altre . . .	3	—	—	—	—	—	7	—	6	—
70, 72, 73, 74	Leucemie, aleucemie, ecc. (e) . .	4	—	1	—	1	—	28	—	23	—
	V. - Avvelenam. cron. e intossicazioni.	1	—	—	—	5	—	34	—	25	—
75	Alcoolismo acuto e cronico . . .	1	—	—	—	—	—	33	—	25	—
76, 77	Avvelenamenti cronici	—	—	—	—	5	—	1	—	—	—
	VI. - Malattie del sist. nervoso, ecc. (f)	61	1	62	1	53	1	1631	3	951	6
79	Meningite semplice	1	—	2	—	—	—	28	—	23	—
80	Atassia locomotrice progressiva .	2	—	—	—	—	—	8	—	5	—
82	Emorragia, embolia e tromb. cereb.	52	1	57	1	47	—	879	3	795	3
83	Paralisi progressiva degli alienati.	2	—	1	—	2	—	29	—	26	—
84	Demenza precoce ed altre psicosi.	1	—	1	—	1	—	19	—	26	1
85	Epilessia	1	—	1	—	2	—	13	—	25	1
78, 81, 86, 87, 88, 89	Altre malattie del sistema nervoso	2	—	—	—	1	1	40	—	37	—
	Mal. dell'occhio, orecchio e annessi.	—	—	—	—	—	—	15	—	14	—
	VII. - Malattie dell'app. circolatorio .	86	1	65	—	47	2	997	2	978	5
90	Pericardite	—	—	—	—	—	—	5	—	1	—
91	Endocardite acuta	1	—	—	—	—	—	2	—	2	—
92	Endocardite cr. compr. le aff. valv.	10	—	9	—	9	—	247	1	210	3
93	Malattie del miocardio	23	—	30	—	10	1	294	1	307	2

(a) compresi i gangli tracheo-bronchiali. (b) o il cui carattere maligno non è specificato. (c) della nutrizione, delle ghiandole endocrine e altre

classificati secondo le cause di morte, la professione o condizione ed il sesso.

NUMERI DELL'ELENCO NOSOLOGICO	ADDETTI ALL'INDUSTRIA TESSILE	ADDETTI A MANIFATTURE TESSILI	ADDETTI ALL'INDUSTRIA DEL VESTIARIO	ADDETTI ALL'ARREDAMENTO	INDUSTRIE CHIMICHE	ADDETTI AI LABORATORI E MANIFAT. TABACCHI	ADDETTI ALLE INDUSTRIE POLI-GRAFICHE		ADDETTI ALLE INDUSTRIE DELLA CARTA		OPERAI NON SPECIFICATI		NUMERI DELL'ELENCO NOSOLOGICO					
							Tot.	di cui F	Tot.	di cui F	Tot.	di cui F		Tot.	di cui F			
	2258	1278	320	179	3616	1765	235	8	134	24	78	76	468	16	256	44	4644	747
	688	524	119	89	1088	787	58	2	15	4	38	38	109	10	61	18	1063	326
1, 2	55	49	7	7	40	30	2	—	—	—	2	2	4	1	8	3	62	21
3	—	—	—	—	—	—	—	—	—	—	—	—	—	—	—	—	—	—
7	—	—	—	—	1	—	—	—	—	—	—	—	—	—	—	—	—	—
8	—	—	—	—	—	—	—	—	—	—	—	—	—	—	—	—	—	—
9	—	—	—	—	—	—	—	—	—	—	—	—	—	—	—	—	—	—
10	—	—	—	—	1	1	—	—	—	—	—	—	—	—	—	—	—	1
11	46	27	7	2	64	30	6	—	3	2	—	—	7	1	7	1	93	9
13	—	—	—	—	1	—	—	—	—	—	—	—	—	—	—	—	—	2
23	472	367	83	68	778	529	33	2	9	2	31	31	78	7	36	13	724	254
dal 24 al 32	76	58	19	12	132	80	2	—	2	—	2	2	10	1	5	—	94	31
34	1	1	—	—	11	4	1	—	—	—	—	—	5	—	2	—	11	1
36	20	13	2	—	28	15	4	—	—	—	2	2	3	—	1	—	40	8
38	3	2	—	—	8	4	—	—	—	—	1	1	—	—	—	—	10	—
dal 39 al 42	1	—	—	—	1	1	—	—	—	—	—	—	—	—	—	—	6	—
4, 5, 12, dal 15 al 22, 33, 35, 37, 43, 44	14	7	1	—	23	13	2	—	1	—	—	—	2	—	2	1	20	2
	191	99	31	16	239	172	29	1	11	3	3	3	42	—	23	2	378	57
dal 45 al 53	176	88	31	16	273	159	29	1	10	2	3	3	41	—	23	2	359	48
54, 55	15	11	—	—	16	13	—	—	1	1	—	—	1	—	—	—	19	9
	40	25	8	5	81	42	2	—	3	1	—	—	12	1	3	2	62	13
56	13	8	2	2	24	17	—	—	2	1	—	—	4	—	2	1	20	7
57, 58	8	4	1	—	9	3	—	—	—	—	—	—	1	—	—	—	7	2
59	13	8	4	2	34	11	1	—	—	—	—	—	7	1	1	1	28	1
dal 60 al 64	1	1	—	—	1	1	—	—	—	—	—	—	—	—	—	—	—	—
66	4	4	1	1	7	6	—	—	—	—	—	—	—	—	—	—	3	3
65, 67, 68, 69	1	—	—	—	6	4	1	—	1	—	—	—	—	—	—	—	4	—
	17	11	1	1	30	22	1	—	—	—	—	—	3	—	1	—	26	5
71	7	5	—	—	6	6	1	—	—	—	—	—	—	—	—	—	10	4
70, 72, 73, 74	10	6	1	1	24	16	—	—	—	—	—	—	3	—	—	—	16	1
	2	—	—	—	3	1	3	—	1	—	—	—	5	—	1	—	10	—
75	2	—	—	—	3	1	3	—	1	—	—	—	—	—	—	—	9	—
76, 77	—	—	—	—	—	—	—	—	—	—	—	—	5	—	—	—	1	—
	265	102	30	12	438	133	37	1	19	—	5	4	58	—	25	2	584	56
79	5	3	1	1	9	6	2	—	—	—	—	—	4	—	—	—	16	4
80	1	—	—	—	2	1	—	—	—	—	—	—	1	—	—	—	3	—
82	219	78	22	7	359	92	31	—	15	—	5	4	43	—	24	2	463	35
83	8	2	1	1	10	2	—	—	2	—	—	—	5	—	—	—	32	1
84	10	4	1	1	23	15	1	—	1	—	—	—	2	—	—	—	22	5
85	1	1	—	—	13	8	2	1	—	—	—	—	1	—	—	—	16	1
78, 81, 86, 87, 88, 89	17	11	5	2	13	5	1	—	1	—	—	—	1	—				

Segue: TAVOLA IX. — Morti, durante l'anno 1933, in età da 15 anni in poi,

NUMERI DELL'ELENCO NOSOLOGICO	CAUSE DI MORTE	ARGENTIERI, OREFICI, ECC.		ASFALTISTI, FORNACIAI, ECC.		CERAMISTI, VETRAI, ECC.		MURATORI, IMBIANCHINI, ECC.		MANOVALI, BRACCIANI, ECC.	
		Tot.	di cui F	Tot.	di cui F	Tot.	di cui F	Tot.	di cui F	Tot.	di cui F
		94	Mal. art. coronarie e ang. pectoris.	16	—	2	—	3	—	58	—
95	Altre malattie del cuore	16	I	9	—	9	—	171	—	187	—
96	Aneurisma, escluso quello del cuore . . .	2	—	3	—	1	—	18	—	15	—
97, 98	Arteriosclerosi (a) e cangrena	13	—	12	—	10	I	179	—	192	—
dal 99 al 103	Altre mal. dell'app. circolatorio	5	—	—	—	5	—	23	—	26	—
	VIII. - Malattie dell'app. respiratorio.	59	—	87	2	55	2	1171	2	1150	5
106	Bronchiti	7	—	11	—	4	—	156	—	162	—
107, 108, 109	Polmoniti	34	—	50	2	38	2	842	2	824	4
110	Pleuriti	1	—	2	—	2	—	41	—	43	—
104, 105, dal III al III 4	Altre mal. appar. resp., escl. la tbc.	8	—	4	—	11	—	132	—	121	1
	IX. - Malattie dell'apparato digerente.	36	—	32	—	32	—	545	—	519	2
117	Ulcera dello stom. e del duodeno	7	—	5	—	3	—	91	—	90	—
120	Enter. e ulcere int. (2 anni e oltre).	7	—	6	—	5	—	76	—	100	1
121	Appendicite	3	—	3	—	3	—	58	—	45	—
122	Ernia, occlusione intestinale	5	—	6	—	3	—	74	—	75	—
124	Cirrosi del fegato	7	—	10	—	8	—	135	—	119	—
125, 126, 127	Altre mal. fegato e vie biliari (b).	3	—	1	—	4	—	44	—	30	—
115, 116, 118, 123, 128, 129	Altre mal. dell'apparato digerente.	4	—	1	—	6	—	67	—	60	1
	X. - Mal. dell'app. urinario e genitale.	29	—	18	—	14	1	326	—	389	—
130, 131, 132	Nefriti	16	—	10	—	9	I	199	—	175	—
133	Altre malattie dei reni, ecc. (c)	1	—	1	—	—	—	11	—	13	—
134	Calcolosi delle vie urinarie	—	—	1	—	1	—	10	—	12	—
135	Mal. della vescica, esclusi i tumori	—	—	1	—	3	—	32	—	32	—
136	Mal. dell'uretra, asc. urinoso, ecc.	1	—	—	—	—	—	8	—	12	—
137	Malattie della prostata	2	—	4	—	1	—	64	—	64	—
138, 139	Malattie degli organi genitali (d)	—	—	1	—	—	—	2	—	1	—
	XI. - Mal. della gravid., parto e puerp.	—	—	—	—	—	—	1	1	1	1
141, 142, 143	Accidenti della gravidanza	—	—	—	—	—	—	1	1	—	—
144	Emorragia puerperale	—	—	—	—	—	—	—	—	—	—
140, 145	Setticemia e infezioni puerperali	—	—	—	—	—	—	—	—	1	1
146, 147	Tossiemia della gravidanza, ecc. (e)	—	—	—	—	—	—	—	—	—	—
148, 149, 150	Altre malattie puerperali	—	—	—	—	—	—	—	—	—	—
	XII. - Mal. della pelle e del tess. cellul.	3	—	1	—	3	—	27	—	29	—
151, 152, 153	Mal. della pelle e del tessuto cellul.	3	—	1	—	3	—	27	—	29	—
	XIII. - Mal. delle ossa e org. della locom.	3	—	—	—	—	—	7	—	16	—
154, 155, 156	Mal. delle ossa e org. della locom. (f)	3	—	—	—	—	—	7	—	16	—
	XIV. - Vizi di conformazione congeniti.	—	—	—	—	—	—	—	—	1	—
157	Vizi di conformazione congeniti	—	—	—	—	—	—	—	—	1	—
	XVI. - Senilità	29	—	25	—	20	—	498	—	387	7
162	Senilità	29	—	25	—	20	—	498	—	387	7
	XVII. - Morti violente e accidentali	30	—	22	—	17	1	537	—	651	3
dal 163 al 171	Suicidio	14	—	9	—	6	—	99	—	100	—
dal 172 al 175	Omicidio	1	—	1	—	—	—	17	—	24	—
dal 176 al 194	Morti accidentali	15	—	12	—	10	I	419	—	523	3
195	Altre morti violente (g)	—	—	—	—	1	—	2	—	4	—
198	Esecuzione giudiziaria	—	—	—	—	—	—	—	—	—	—
	XVIII. - Cause di morte non determinate	2	—	4	—	5	1	108	—	90	—
199, 200	Cause non specific. o mal definite.	2	—	4	—	5	1	108	—	90	—

(a) eccettuate le malattie delle arterie coronarie. (b) compresi i calcoli biliari. (c) dei bacineti e degli ureteri (non comprese le malattie cui la natura (suicidio, omicidio, accidente) è sconosciuta.

classificati secondo le cause di morte, la professione o condizione ed il sesso.

NUMERI DELL'ELENCO NOSOLOGICO	ADDETTI ALL'INDUSTRIA TESSILE		ADDETTI A MANIFATTURE TESSILI		ADDETTI ALL'INDUSTRIA DEL VESTIARIO		ADDETTI ALL'ARREDDAMENTO		INDUSTRIE CHIMICHE		ADDETTI AI LABORATORI E MANIFAT. TABACCHI		ADDETTI ALLE INDUSTRIE POLI-GRAFICHE		ADDETTI ALLE INDUSTRIE DELLA CARTA		OPERAI NON SPECIFICATI		NUMERI DELL'ELENCO NOSOLOGICO
	Tot.	di cui F	Tot.	di cui F	Tot.	di cui F	Tot.	di cui F	Tot.	di cui F	Tot.	di cui F	Tot.	di cui F	Tot.	di cui F	Tot.	di cui F	
	94	9	2	5	1	36	8	3	—	2	—	—	—	9	—	2	—	32	
95	47	24	11	4	92	52	10	1	6	2	1	1	12	—	5	1	100	13	95
96	4	1	1	—	9	3	1	—	—	—	—	—	3	—	1	1	19	—	96
97, 98	35	9	4	1	62	14	8	—	2	—	—	—	15	—	6	—	90	5	97, 98
dal 99 al 103	8	1	—	—	9	3	—	—	—	—	—	—	4	—	1	—	19	1	dal 99 al 103
	287	146	49	18	423	179	32	1	25	3	8	8	55	—	36	7	613	45	
106	37	14	2	—	68	24	4	—	5	—	1	1	3	—	8	2	64	2	106
107, 108, 109	223	119	33	16	290	128	21	1	17	3	6	6	45	—	23	4	479	39	107, 108, 109
110	9	2	—	—	25	13	2	—	2	—	1	1	2	—	2	1	23	1	110
104, 105, dal III al III 4	18	11	5	2	40	14	5	—	1	—	—	—	5	—	3	—	47	3	104, 105, dal III al III 4
	148	65	19	7	226	89	17	—	8	2	3	3	33	—	22	2	342	50	
117	24	7	2	2	25	5	2	—	1	—	—	—	7	—	5	—	54	4	117
120	30	15	2	1	37	12	2	—	—	—	—	—	3	—	3	—	49	7	120
121	20	7	1	1	25	15	2	—	—	—	—	—	6	—	1	—	52	14	121
122	13	7	—	—	25	10	2	—	1	—	1	1	2	—	3	1	47	4	122
124	21	4	9	1	46	6	6	—	2	—	—	—	7	—	6	1	64	5	124
125, 126, 127	13	7	2	—	28	17	2	—	3	1	1	1	2	—	1	—	22	6	125, 126, 127
115, 116, 118, 123, 128, 129	27	18	3	2	40	24	1	—	1	1	—	—	6	—	3	—	54	10	115, 116, 118, 123, 128, 129
	78	39	11	5	136	49	13	1	6	1	2	2	25	1	11	2	212	23	
130, 131, 132	53	34	8	4	92	39	8	1	3	1	1	1	16	1	7	2	137	17	130, 131, 132
133	5	1	1	1	8	4	1	—	—	—	—	—	1	—	1	—	14	—	133
134	—	—	—	—	1	1	1	—	—	—	—	—	1	—	—	—	8	—	134
135	6	1	1	—	16	2	1	—	—	—	—	—	2	—	—	—	9	—	135
136	—	—	—	—	2	—	—	—	—	—	—	—	1	—	—	—	7	—	136
137	11	—	—	—	14	—	2	—	1	—	—	—	4	—	2	—	32	—	137
138, 139	3	3	—	—	3	3	—	—	—	—	—	—	1	—	—	—	5	5	138, 139
	30	30	3	3	32	32	—	—	1	1	6	6	1	1	—	—	30	30	
141, 142, 143	4	4	—	—	3	3	—	—	—	—	—	—	—	—	—	—	3	3	141, 142, 143
144	6	6	1	1	2	2	—	—	—	—	—	—	—	—	—	—	3	3	144
140, 145	5	5	1	1	18	18	—	—	1	1	4	4	1	1	—	—	17	17	140, 145
146, 147	10	10	—	—	6	6	—	—	—	—	—	—	—	—	—	—	4	4	146, 147
148, 149, 150	5	5	1	1	3	3	—	—	—	—	—	—	—	—	—	—	3	3	148, 149, 150
	6	2	—	—	11	4	1	—	—	—	—	—	—	—	—	—	24	5	
151, 152, 153	6	2	—	—	11	4	1	—	—	—	—	—	—	—	—	—	24	5	151, 152, 153
	5	3	—	—	4	2	—	—	—	—	—	—	1	1	1	—	5	—	
154, 155, 156	5	3	—	—	4	2	—	—	—										

Segue: TAVOLA IX. — Morti, durante l'anno 1933, in età da 15 anni in poi,

classificati secondo le cause di morte, la professione o condizione ed il sesso.

NUMERI DELL'ELENCO NOSOLOGICO	CAUSE DI MORTE	COCCHERI, CARRETTIERI, ECC.		FERROVIARI, TRAMVIARI, CONDUTTORI AUTOMOBILI, ADDETTI AI TRASP. AEREI		MARINAI, BARCAIUOLI, PESCATORI, ECC.		ADDETTI ALLA CURA DELLA PERSONA		ADDETTI ALLA ACCONCIATURA DELLA PERSONA		ADDETTI AI SERVIZI DOMESTICI		GARZONI E CAMERIERI ADDETTI AI SERVIZI PUBBLICI		FACCHINI, SPAZZINI, CANTONIERI		VENDITORI AMBULANTI, SALTIMBANCHI, VENTURIERI		PERSONALE SUBALTERNO DELLO STATO E DI ALTRI ENTI PUBBL.		ESERCITO, MARINA, AERONAUTICA (escl. gli Uff.)		GUARDIE DI FINANZA E MILIZIA		ALTRI CORPI ARMATI DELLO STATO E DI ENTI PUBBLICI		CULTO CATTOLICO E ALTRI CULTI		NUMERI DELL'ELENCO NOSOLOGICO		
		Tot.	di cui F	Tot.	di cui F	Tot.	di cui F	Tot.	di cui F	Tot.	di cui F	Tot.	di cui F	Tot.	di cui F	Tot.	di cui F	Tot.	di cui F	Tot.	di cui F	Tot.	di cui F	Tot.	di cui F	Tot.	di cui F	Tot.	di cui F		Tot.	di cui F
		Tot.	di cui F	Tot.	di cui F	Tot.	di cui F	Tot.	di cui F	Tot.	di cui F	Tot.	di cui F	Tot.	di cui F	Tot.	di cui F	Tot.	di cui F	Tot.	di cui F	Tot.	di cui F	Tot.	di cui F	Tot.	di cui F	Tot.	di cui F		Tot.	di cui F
	Complesso	2961	—	2024	4	1641	—	310	126	1095	—	842	2151	1184	35	2343	235	1634	117	875	83	668	—	123	—	403	—	3015	1551			
	I. - Malattie infettive e parassitarie	394	—	496	—	216	—	100	51	328	—	835	534	276	11	280	26	273	23	136	12	198	—	37	—	60	—	460	313			
1, 2	Febbre tifoidea (tifo add.) e parat.	25	—	28	—	10	—	14	7	11	—	60	49	18	—	11	1	10	—	6	1	25	—	1	—	3	—	21	12	1, 2		
3	Tifo petecchiale	—	—	—	—	—	—	—	—	—	—	—	—	—	—	—	—	—	—	—	—	—	—	—	—	—	—	—	—	—	3	
7	Morbillo	—	—	1	—	—	—	—	—	—	—	—	—	—	—	—	—	—	—	—	—	2	—	—	—	—	—	—	—	—	7	
8	Scarlattina	—	—	—	—	—	—	—	—	—	—	—	—	—	—	—	—	—	—	—	—	2	—	—	—	—	—	—	—	—	8	
9	Tosse convulsa	—	—	—	—	—	—	—	—	—	—	—	—	—	—	—	—	—	—	—	—	—	—	—	—	—	—	—	—	—	9	
10	Difterite	—	—	—	—	—	—	—	—	—	—	—	—	—	—	—	—	—	—	—	—	—	—	—	—	—	—	—	—	—	10	
11	Influenza	45	—	38	—	24	—	10	5	9	—	68	46	17	—	31	2	26	4	17	—	21	—	3	—	4	—	77	37	11		
13	Dissenteria	1	—	—	—	—	—	—	—	—	—	2	—	—	—	—	—	—	—	—	—	—	—	—	—	—	—	—	—	—	13	
23	Tubercolosi dell'app. respirat. (a)	227	—	332	—	127	—	57	26	250	—	537	327	187	8	173	13	176	15	88	9	73	—	22	—	39	—	245	190	23		
dal 24 al 32	Ogni altra forma di tubercolosi	32	—	41	—	20	—	11	8	32	—	78	63	24	3	17	3	25	—	10	—	44	—	5	—	7	—	78	59	dal 24 al 32		
34	Sifilide	8	—	13	—	6	—	1	—	4	—	18	5	3	—	9	3	5	1	2	—	2	—	1	—	1	—	—	—	34		
36	Infesz. purulenta e settic. non puer.	28	—	20	—	12	—	4	4	9	—	43	28	8	—	17	3	13	2	4	1	14	—	3	—	2	—	22	8	36		
38	Malaria	4	—	10	—	7	—	—	—	—	—	3	1	3	—	5	—	2	—	1	—	7	—	1	—	2	—	2	—	38		
dal 39 al 42	Mal. dovute a protozoi od elminti	4	—	1	—	1	—	—	—	2	—	3	2	1	—	2	—	—	—	2	1	1	—	1	—	—	—	—	1	—	dal 39 al 42	
4, 5, 12, dal 15 al 22, 33, 35, 37, 43, 44	Altre mal. infettive e parassitarie	20	—	12	—	9	—	2	—	7	—	22	12	15	—	14	—	13	—	6	—	7	—	—	—	2	—	13	5	4, 5, 12, dal 15 al 22, 33, 35, 37, 43, 44		
	II. - Tumori (neoplasie)	217	—	164	—	128	—	30	14	56	—	413	255	76	1	253	28	121	13	98	11	16	—	6	—	36	—	301	179			
dal 45 al 53	Cancri ed altri tumori maligni	211	—	164	—	128	—	30	14	55	—	393	235	75	1	251	28	120	12	97	10	16	—	6	—	36	—	290	168	dal 45 al 53		
54, 55	Tumori non maligni (b)	6	—	—	—	—	—	—	—	1	—	20	20	1	—	2	—	1	1	1	1	—	—	—	—	—	—	11	11	54, 55		
	III. - Malattie reumatiche, ecc. (c)	39	—	40	—	19	—	8	4	17	—	71	45	17	1	26	2	21	—	19	3	7	—	—	—	9	—	112	40			
56	Reumatismo articolare acuto	14	—	18	—	2	—	3	2	7	—	25	18	8	1	5	—	4	—	5	1	3	—	—	—	2	—	9	6	56		
57, 58	Reumatismo cronico e gotta	7	—	2	—	2	—	—	—	2	—	14	10	2	—	1	—	2	—	2	—	—	—	—	—	—	1	—	13	9	57, 58	
59	Diabete mellito	12	—	18	—	12	—	5	2	7	—	27	13	6	—	14	1	12	—	9	2	2	—	—	—	6	—	84	21	59		
dal 60 al 64	Avitaminosi	—	—	—	—	1	—	—	—	—	—	—	—	—	—	—	—	—	—	—	—	—	—	—	—	—	—	—	—	—	dal 60 al 64	
66	Mal. ghiand. tiroide e ghiand. parat.	—	—	—	—	—	—	—	—	—	—	—	—	—	—	2	—	1	—	1	—	1	—	—	—	—	—	—	—	—	66	
65, 67, 68, 69	Altre malattie generali	6	—	2	—	2	—	—	—	1	—	5	4	1	—	4	1	2	—	2	—	1	—	—	—	—	—	2	1	65, 67, 68, 69		
	IV. - Malattie del sangue, ecc. (d)	9	—	15	—	5	—	3	2	5	—	20	13	11	1	9	1	8	2	1	—	6	—	—	—	4	—	14	5			
71	Anemie perniciose ed altre	3	—	6	—	—	—	—	—	—	—	5	2	4	1	3	—	4	—	4	—	—	—	—	—	—	1	—	4	2	71	
70, 72, 73, 74	Leucemie, aleucemie, ecc. (e)	6	—	9	—	5	—	3	2	5	—	15	11	7	—	6	1	4	—	1	—	6	—	—	—	—	3	—	10	3	70, 72, 73, 74	
	V. - Avvelenam. cron. e intossicazioni	7	—	6	—	5	—	—	—	2	—	7	2	7	—	15	1	4	—	5	—	—	—	—	—	—	2	—	—	—		
75	Alcoolismo acuto e cronico	7	—	6	—	5	—	—	—	2	—	7	2	7	—	15	1	4	—	5	—	—	—	—	—	—	—	—	—	—	75	
76, 77	Avvelenamenti cronici	—	—	—	—	—	—	—	—	—	—	—	—	—	—	—	—	—	—	—	—	—	—	—	—	—	—	—	—	—	76, 77	
	VI. - Malattie del sist. nervoso, ecc. (f)	454	—	197	—	253	—	39	18	134	—	473	239	151	1	364	43	251	13	113	10	41	—	6	—	44	—	411	185			
79	Meningite semplice	8	—	8	—	2	—	2	2	1	—	12	7	3	—	4	—	4	—	1	—	7	—	—	—	—	—	7	5	79		
80	Atassia locomotrice progressiva	1	—	7	—	—	—	1	—	1	—	9	4	—	—	2	—	3	—	2	1	—	—	—	—	—	—	—	—	—	80	
82	Emorragia, embolia e tromb. cerebr.	410	—	141	—	228	—	30	12	108	—	375	188	120	1	310	38	204	10	96	7	11	—	1	—	35	—	370	149	82		
83	Paralisi progressiva degli alienati	7	—	14	—	6	—	2	1	6	—	18	4	2	—	10	1	9	—	3	—	6	—	2	—	1	—	—	—	83		
84	Demenza precoce ed altre psicosi	4	—	7	—	3	—	—	—	4	—	26	14	5	—	7	2	12	2	5	—	3	—	1	—	1	—	7	1	84		
85	Epilessia	7	—	2	—	3	—	—	—	5	—	5	3	6	—	11	—	5	—	4	—	1	—	—	—	—	—	5	—	85		
78, 81, 86, 87	Altre malattie del sistema nervoso	15	—	7	—	9	—	3	2	4	—	19	14	9	—	16	2	11	1	2	1	2	—	—	—	2	—	19	8	78, 81, 86, 87		
88, 89	Mal. dell'occhio, orecchio e annessi	2	—	11	—	2	—	1	1	5	—	9	5	6	—	4	—	3	—	—	—	9	—	—	—	3	—	3	2	88, 89		
	VII. - Malattie dell'app. circolatorio	473	—	218	1	299	—	34	9	149	—	638	320	171	5	394	45	269	21	137	11	22	—	9	—	42	—	563	277			
90	Pericardite	2	—	—	—	2	—	—	—	1	—	2	2	—	—	2	—	1	—	—	—	1	—	—	—	—	—	—	—	—	90	
91	Endocardite acuta . . .																															

Segue: TAVOLA IX. — Morti, durante l'anno 1933, in età da 15 anni in poi,

classificati secondo le cause di morte, la professione o condizione ed il sesso.

NUMERI DELL'ELENCO NOSOLOGICO	CAUSE DI MORTE	COCCHIERI, CARRETTIERI, ECC.		FERROVIARI, TRAMVIARI, CONDUTTORI AUTOMOBILI, ADDETTI AI TRASP. AEREI		MARINAI, BARCAIUOLI, PESCATORI, ECC.		ADDETTI ALLA CURA DELLA PERSONA		ADDETTI ALLA ACCONCIATURA DELLA PERSONA		ADDETTI AI SERVIZI DOMESTICI		GARZONI E CAMERIERI ADDETTI AI SERVIZI PUBBLICI		FACCHINI, SPAZZINI, CANTONIERI		VENDITORI AMBULANTI, SALTIMBANCHI, VENTURIERI		PERSONALE SUBALTERNO DELLO STATO E DI ALTRI ENTI PUBBL.		ESERCITO, MARINA, AERONAUTICA (escl. gli Uff.)		GUARDIE DI FINANZA E MILIZIA		ALTRI CORPI ARMATI DELLO STATO E DI ENTI PUBBLICI		CULTO CATTOLICO E ALTRI CULTI		NUMERI DELL'ELENCO NOSOLOGICO	
		Tot.	di cui F	Tot.	di cui F	Tot.	di cui F	Tot.	di cui F	Tot.	di cui F	Tot.	di cui F	Tot.	di cui F	Tot.	di cui F	Tot.	di cui F	Tot.	di cui F	Tot.	di cui F	Tot.	di cui F	Tot.	di cui F	Tot.	di cui F		
94	Mal. art. coronarie e ang. pectoris.	29	—	33	—	14	—	4	—	9	—	31	9	10	—	24	2	20	—	8	1	3	—	—	—	8	—	36	11	94	
95	Altre malattie del cuore	78	—	25	—	46	—	3	2	25	—	116	65	34	—	74	12	53	2	20	1	4	—	1	—	3	—	105	60	95	
96	Aneurisma, escluso quello del cuore	5	—	15	—	6	—	1	—	2	—	8	1	5	—	10	1	9	1	4	—	2	—	1	—	4	1	96			
97, 98	Arteriosclerosi (a) e cangrena . . .	92	—	19	—	72	—	6	1	29	—	112	48	17	—	61	5	54	1	26	1	1	—	—	—	4	—	112	39	97, 98	
dal 99 al 103	Altre mal. dell'app. circolatorio.	11	—	11	—	11	—	4	1	5	—	22	9	4	—	9	2	7	1	6	—	1	—	—	—	3	—	16	8	dal 99 al 103	
	VIII. - Malattie dell'app. respiratorio.	482	—	250	—	223	—	27	7	127	3	490	248	179	8	414	41	240	18	133	14	103	—	19	—	64	—	516	308		
106	Bronchiti	76	—	15	—	27	—	3	—	21	—	68	31	22	—	57	8	31	1	15	2	2	—	1	—	7	—	64	42	106	
107, 108, 109	Polmoniti	342	—	180	—	160	—	17	5	83	—	370	199	130	6	309	29	176	16	97	9	87	—	14	—	41	—	388	233	107, 108, 109	
110	Pleuriti	14	—	15	—	12	—	4	1	9	—	13	6	9	—	10	1	11	—	8	1	9	—	3	—	5	—	24	10	110	
104, 105, dal 111 al 114	Altre mal. appar., resp., escl. la tbc.	50	—	40	—	24	—	3	1	14	—	39	12	18	2	38	3	22	1	13	2	5	—	1	—	11	—	40	23	104, 105, dal 111 al 114	
	IX. - Malattie dell'apparato digerente.	220	—	206	1	125	—	32	7	102	3	270	140	90	1	165	14	131	5	75	6	62	—	8	—	45	—	200	93		
117	Ulcera dello stom. e del duodeno.	27	—	48	—	21	—	7	1	24	—	34	15	17	—	19	—	20	—	10	—	7	—	3	—	8	—	26	14	117	
120	Enter. e ulcere int. (2 anni e oltre).	44	—	22	—	28	—	1	—	16	—	34	16	12	1	28	5	24	1	8	1	3	—	—	—	3	—	34	22	120	
121	Appendicite	16	—	35	1	10	—	3	2	10	—	24	20	8	—	9	—	7	—	2	—	29	—	3	—	6	—	22	9	121	
122	Ernia, occlusione intestinale . . .	34	—	23	—	15	—	3	—	6	—	37	21	11	—	27	2	15	1	6	1	7	—	—	—	4	—	29	9	122	
124	Cirrosi del fegato	49	—	33	—	28	—	10	1	33	—	66	18	19	—	50	3	40	1	35	1	1	—	—	—	18	—	38	9	124	
125, 126, 127	Altre mal. fegato e vie biliari (b).	23	—	20	—	12	—	3	—	4	—	30	17	10	—	16	2	7	1	8	3	6	—	1	—	2	—	32	16	125, 126, 127	
115, 116, 118, 123, 128, 129	Altre mal. dell'apparato digerente.	27	—	25	—	11	—	5	3	9	—	45	33	13	—	16	2	18	1	6	—	9	—	1	—	4	—	28	14	115, 116, 118, 123, 128, 129	
	X. - Mal. dell'app. urinario e genitale.	158	—	85	—	94	—	13	3	58	—	179	85	48	1	112	7	89	2	42	4	20	—	1	—	27	—	188	68		
130, 131, 132	Nefriti	107	—	56	—	58	—	8	1	43	—	123	74	24	1	74	5	52	—	25	4	15	—	1	—	17	—	142	63	130, 131, 132	
133	Altre malattie dei reni, ecc. (c) . .	6	—	5	—	1	—	2	2	1	—	5	1	6	—	5	—	1	—	4	—	2	—	—	—	1	—	5	1	133	
134	Calcolosi delle vie urinarie	4	—	5	—	3	—	1	—	—	—	4	1	2	—	1	—	6	1	5	—	2	—	—	—	2	—	3	—	134	
135	Mal. della vescica, esclusi i tumori.	18	—	6	—	13	—	—	—	6	—	11	2	5	—	11	—	13	—	4	—	—	—	—	—	1	—	10	2	135	
136	Mal. dell'uretra, asc. urinoso, ecc.	4	—	5	—	2	—	1	—	2	—	5	—	1	—	1	—	2	—	1	—	1	—	—	—	—	—	1	—	136	
137	Malattie della prostata	19	—	8	—	17	—	1	—	6	—	24	—	9	—	18	—	14	—	3	—	—	—	—	—	5	—	25	—	137	
138, 139	Malattie degli organi genitali (d).	—	—	—	—	—	—	—	—	—	—	7	7	1	—	2	2	1	—	1	—	—	—	—	—	—	1	—	2	2	138, 139
	XI. - Mal. della gravid., parto e puerp.	—	—	—	—	—	—	1	1	—	—	16	16	—	—	2	2	1	1	1	1	—	—	—	—	—	—	—	—	—	
141, 142, 143	Accidenti della gravidanza	—	—	—	—	—	—	1	1	—	—	1	1	—	—	—	—	—	—	—	—	—	—	—	—	—	—	—	—	—	141, 142, 143
144	Emorragia puerperale	—	—	—	—	—	—	—	—	—	—	1	1	—	—	—	—	—	—	—	—	—	—	—	—	—	—	—	—	—	144
140, 145	Setticemia e infezioni puerperali.	—	—	—	—	—	—	—	—	—	—	11	11	—	—	1	1	—	—	—	—	—	—	—	—	—	—	—	—	—	140, 145
146, 147	Tossiemia della gravidanza, ecc. (e)	—	—	—	—	—	—	—	—	—	—	1	1	—	—	1	1	—	—	—	—	—	—	—	—	—	—	—	—	—	146, 147
148, 149, 150	Altre malattie puerperali	—	—	—	—	—	—	—	—	—	—	2	2	—	—	—	—	1	1	1	1	—	—	—	—	—	—	—	—	—	148, 149, 150
	XII. - Mal. della pelle e del tess. cellul.	14	—	13	—	8	—	—	—	4	—	17	7	9	1	9	—	10	2	1	—	4	—	—	—	2	—	13	2		
151, 152, 153	Mal. della pelle e del tessuto cellul.	14	—	13	—	8	—	—	—	4	—	17	7	9	1	9	—	10	2	1	—	4	—	—	—	2	—	13	2	151, 152, 153	
	XIII. - Mal. delle ossa e org. della locom.	7	—	5	—	5	—	2	1	2	—	8	6	3	—	4	—	4	—	1	—	1	—	—	—	—	—	6	5		
154, 155, 156	Mal. delle ossa e org. della locom. (f).	7	—	5	—	5	—	2	1	2	—	8	6	3	—	4	—	4	—	1	—	1	—	—	—	—	—	6	5	154, 155, 156	
	XIV. - Vizi di conformazione congeniti	1	—	—	—	—	—	—	—	—	—	—	—	—	—	—	—	—	—	—	—	—	—	—	—	—	—	—	—	—	
157	Vizi di conformazione congeniti . .	1	—	—	—	—	—	—	—	—	—	—	—	—	—	—	—	—	—	—	—	—	—	—	—	—	—	—	—	—	157
	XVI. - Senilità.	166	—	40	1	174	—	5	2	42	—	182	113	48	1	107	17	95	13	38	6	—	—	—	—	7	—	165	83		
162	Senilità	166	—	40	1	174	—	5	2	42	—	182	113	48	1	107	17	95	13	38	6	—	—	—	—	7	—	165	83	162	
	XVII. - Morti violente e accidentali.	282	—	263	1	71	—	13	5	58	1	174	94	80	3	155	6	85	3	59	4	178	—	36	—	50	—	34	7		
dal 163 al 171	Suicidio	43	—																												

Segue: TAVOLA IX. — Morti, durante l'anno 1933, in età da 15 anni in poi.

Classificati secondo le cause di morte, la professione o condizione ed il sesso.

NUMERI DELL'ELENCO NOSOLOGICO	CAUSE DI MORTE	INSEGNANTI		PROFESSIONI LIBERALI		ARTI SANITARIE		ARTI BELLE		UFFICIALI TERRA, DI MARE E D'ARIA
		Tot.	di cui F.	Tot.	di cui F.	Tot.	di cui F.	Tot.	di cui F.	
	Complesso	1384	814	1756	24	1299	245	851	75	226
	I. — Malattie infettive e parassitarie	230	164	259	10	134	28	195	27	47
1,2	Febbre tifoidea (tifo add.) e parat.	12	8	7	—	10	4	10	4	3
3	Tifo petecchiale	—	—	—	—	—	—	—	—	—
7	Morbillo	—	—	1	—	—	—	—	—	—
8	Scarlattina	3	3	—	—	—	—	—	—	—
9	Tosse convulsa	—	—	—	—	—	—	—	—	—
10	Difterite	1	1	1	—	—	—	—	—	—
11	Influenza	40	24	58	—	29	2	16	2	5
13	Dissenteria	1	—	—	—	—	—	—	—	1
23	Tubercolosi dell'app. respirat. (a)	121	89	143	7	62	17	139	20	28
dal 24 al 32	Ogni altra forma di tubercolosi	24	21	19	3	6	2	11	—	4
34	Sifilide	1	—	5	—	2	1	7	—	—
36	Infecz. purulenta e settic. non puer.	14	9	17	—	11	1	9	1	2
38	Malaria	4	2	2	—	—	—	1	—	2
dal 39 al 42	Mal. dovute a protozoi od elminti	1	1	—	—	1	—	—	—	—
4, 5, 12, dal 15 al 22, 33, 35, 37, 43, 44	Altre mal. infettive e parassitarie	8	6	6	—	11	1	2	—	2
	II. — Tumori (neoplasie)	179	122	153	1	131	36	67	9	13
dal 45 al 53	Cancro ed altri tumori maligni	168	113	148	1	128	35	66	9	13
54, 55	Tumori non maligni (b)	11	9	5	—	3	1	1	—	—
	III. — Malattie reumatiche, ecc. (c)	35	17	61	1	60	12	17	1	7
56	Reumatismo articolare acuto	7	5	7	1	5	—	1	—	1
57, 58	Reumatismo cronico e gotta	5	3	4	—	1	1	1	—	—
59	Diabete mellito	21	7	41	—	51	11	14	1	6
dal 60 al 64	Avitaminosi	—	—	—	—	—	—	—	—	—
66	Mal. ghiand. tiroide e ghiand. parat.	1	1	1	—	—	—	—	—	—
65, 67, 68, 69	Altre malattie generali	1	1	8	—	3	—	1	—	—
	IV. — Malattie del sangue, ecc. (d)	10	4	15	1	15	1	5	—	2
71	Anemie perniciose ed altre	1	1	5	1	3	—	1	—	—
70, 72, 73, 74	Leucemie, aleucemie, ecc. (e)	9	3	10	—	12	1	4	—	2
	V. — Avvelenam. cron. e intossicazioni	—	—	2	—	1	—	4	—	—
75	Alcoolismo acuto e cronico	—	—	2	—	1	—	2	—	—
76, 77	Avvelenamenti cronici	—	—	—	—	—	—	2	—	—
	VI. — Malattie del sist. nervoso, ecc. (f)	190	96	250	—	200	32	119	9	28
79	Meningite semplice	5	5	5	—	2	—	3	—	—
80	Atassia locomotrice progressiva	3	—	3	—	2	2	1	—	—
82	Emorragia, embolia e tromb. cereb.	140	68	195	—	166	25	95	7	20
83	Paralisi progressiva degli alienati	6	—	10	—	7	—	12	2	4
84	Demenza precoce ed altre psicosi	12	7	11	—	5	1	5	—	1
85	Epilessia	4	2	2	—	1	1	—	—	1
78, 81, 86, 87	Altre malattie del sistema nervoso	17	13	17	—	12	1	3	—	2
88, 89	Mal. dell'occhio, orecchio e annessi	3	1	7	—	5	2	—	—	—
	VII. — Malattie dell'app. circolatorio	227	107	312	2	236	36	154	9	30
90	Pericardite	2	1	1	—	—	—	1	—	—
91	Endocardite acuta	3	1	3	1	1	—	2	1	1
92	Endocardite cr. compr. le aff. valv.	56	32	38	—	25	8	28	1	5
93	Malattie del miocardio	59	31	77	1	77	14	40	2	10

LAVORATORI PUBBLICI E PRIVATI	PENSIONATI E VETERANI	PROPRIETARI E BENESTANTI		STUDENTI		ATTENDENTI A CASA		DISOCCUPATI, INVALIDI, RICOVERATI, ECC.		PROFESSIONI IGNOTE		MORTI IN ETÀ DA 15 ANNI IN POI			NUMERI DELL'ELENCO NOSOLOGICO		
		Tot.	di cui F.	Tot.	di cui F.	Tot.	di cui F.	Tot.	di cui F.	Tot.	di cui F.	M	F	M F			
79	450	13920	3023	12670	3999	1191	182	149174	149174	10918	3988	403	141	205231	200481	105712	
806	197	988	175	888	302	655	116	20239	20239	924	338	75	28	27542	27788	55330	
809	5	22	3	33	13	76	10	1229	1229	18	7	7	3	1547	1763	3310	1, 2
—	—	—	—	—	—	—	—	1	1	—	—	—	—	—	—	—	3
—	—	—	—	—	—	—	—	22	22	—	—	—	—	20	27	47	7
1	—	—	—	3	1	3	1	34	34	1	1	—	—	20	44	70	8
—	—	—	—	—	—	—	—	2	2	—	—	—	—	—	3	3	9
2	—	—	—	1	1	—	—	25	25	1	1	—	—	26	37	93	10
803	8	249	62	347	119	29	7	3017	3017	174	75	6	3	4131	4222	8353	11
2	—	3	1	4	—	2	—	59	59	1	1	—	—	84	76	100	13
870	147	479	75	264	92	414	74	11309	11309	320	90	38	12	14838	15285	30123	23
850	28	52	10	74	30	97	21	2209	2209	131	49	14	7	2744	3151	5895	dal 24 al 32
23	—	21	—	17	2	—	—	171	171	31	7	1	1	437	219	650	34
41	6	94	18	70	26	20	3	1141	1141	152	76	2	2	1554	1539	3093	36
8	—	5	—	16	4	1	—	261	261	5	2	2	2	795	396	1101	38
2	—	1	—	3	1	—	—	66	66	1	—	—	—	88	89	177	dal 39 al 42
15	3	62	6	56	13	13	—	693	693	89	30	4	—	1342	936	2278	4, 5, 12, dal 15 al 22, 33, 35, 37, 43, 44
810	57	1400	358	1148	479	23	7	13523	13523	507	156	17	7	15517	17546	33063	35, 37, 43, 44
802	47	1387	353	1110	453	23	7	12904	12904	497	151	17	7	15328	16702	32030	dal 45 al 53
818	10	13	5	38	26	—	—	619	610	10	5	—	—	189	844	1033	54, 55
867	11	326	67	466	155	18	3	3187	3187	140	57	8	4	3508	4149	7657	
20	3	26	5	38	14	10	2	687	687	20	8	3	2	718	944	1692	56
9	—	34	8	52	15	1	—	518	518	44	21	—	—	471	707	1178	57, 58
819	4	246	45	339	101	3	—	1587	1587	49	13	3	1	1941	1939	3830	59
1	—	1	1	4	2	1	—	46	46	10	6	—	—	63	66	129	dal 60 al 64
2	1	8	6	13	12	2	1	177	177	6	5	1	1	48	251	299	66
16	3	11	2	20	11	1	—	172	172	11	4	1	—	267	242	599	65, 67, 68, 69
47	4	47	7	69	37	19	7	762	762	24	7	1	1	971	1026	1997	
16	1	20	3	21	14	2	2	367	367	12	4	—	—	300	476	776	71
31	3	27	4	48	23	17	5	395	395	12	3	1	1	671	550	1221	70, 72, 73, 74
9	—	19	1	22	3	—	—	71	71	23	1	2	—	509	95	604	
8	—	17	1	21	2	—	—	65	65	22	1	2	—	477	88	565	75
1	—	2	—	1	1	—	—	6	6	1	—	—	—	32	7	39	76, 77
698	26	2654	522	2273	677	56	10	22173	22173	2270	795	49	14	32996	29752	62748	
23	3	11	2	13	5	18	3	260	260	19	4	1	—	488	369	857	79
7	—	26	2	14	1	—	—	74	74	20	4	—	—	229	98	327	80
836	17	2446	499	2076	621	3	—	19995	19995	1841	664	35	11	28661	26542	55203	82
51	—	23	1	12	1	—	—	137	137	23	4	—	—	606	171	777	83
25	2	13	—	19	2	8	2	439	439	88	29	3	1	657	603	1255	84
6	—	13	2	19	5	13	1	339	339	119	30	7	2	690	510	1200	85
40	3	108	14	105	38	9	2	873	873	158	59	2	—	1348	1249	2597	78, 81, 86, 87
10	1	14	2	15	4	5	2	146	146	2	1	1	—	317	20		

Segue: TAVOLA IX. — Morti, durante l'anno 1933, in età da 15 anni in poi,

NUMERI DELL'ELENCO NOSOLOGICO	CAUSE DI MORTE	INSEGNANTI		PROFESSIONI LIBERALI		ARTI SANITARIE		ARTI BELLE		UFFICIALI TERRA, DI MARE E D'ARIA	
		Tot.	di cui F	Tot.	di cui F	Tot.	di cui F	Tot.	di cui F	Tot.	di cui F
94	Mal. art. coronarie e ang. pectoris.	30	9	56	—	38	—	22	—	6	—
95	Altre malattie del cuore	36	19	40	—	41	4	20	3	2	—
96	Aneurisma, escluso quello del cuore	3	2	3	—	5	1	4	—	1	—
97, 98	Arteriosclerosi (a) e cangrena	30	11	75	—	40	8	32	2	5	—
dal 99 al 103	Altre mal. dell'app. circolatorio.	8	1	19	—	9	1	5	—	—	—
	VIII. - Malattie dell'app. respiratorio	187	117	215	4	168	26	183	6	24	—
106	Bronchiti	20	15	24	—	24	4	14	—	1	—
107, 108, 109	Pulmoniti	141	89	145	3	112	17	72	6	16	—
110	Pleuriti	9	5	14	—	9	1	7	—	2	—
104, 105, dal 111 al 114	Altre mal. appar. resp., escl. la tbc.	17	8	32	1	23	4	10	—	5	—
	IX. - Malattie dell'apparato digerente.	96	48	130	1	78	13	63	4	14	—
117	Ulcera dello stom. e del duodeno.	12	2	20	—	8	1	13	—	1	—
120	Enter. e ulcere int. (2 anni e oltre).	10	6	13	—	11	2	10	—	2	—
121	Appendicite	10	5	22	1	10	2	11	2	1	—
122	Ernia, occlusione intestinale	11	7	13	—	5	1	9	—	1	—
124	Cirrosi del fegato	20	9	23	—	20	2	9	—	3	—
125, 126, 127	Altre mal. fegato e vie biliari (b).	12	7	22	—	13	4	4	1	3	—
115, 116, 118, 123, 128, 129	Altre mal. dell'apparato digerente.	21	12	17	—	9	1	7	1	3	—
	X. - Mal. dell'app. urinario e genitale.	95	55	166	3	130	28	55	2	19	—
130, 131, 132	Nefriti	74	47	117	3	96	21	30	1	15	—
133	Altre malattie dei reni, ecc. (c)	3	1	9	—	6	1	2	1	—	—
134	Calcolosi delle vie urinarie	2	1	8	—	5	3	3	—	2	—
135	Mal. della vescica, esclusi i tumori.	4	2	9	—	7	1	5	—	1	—
136	Mal. dell'uretra, asc. urinoso, ecc.	—	—	1	—	3	—	1	—	—	—
137	Malattie della prostata	8	—	22	—	11	—	14	—	1	—
138, 139	Malattie degli organi genitali (d).	4	4	—	—	2	2	—	—	—	—
	XI. - Mal. della gravid., parto e puerp.	16	16	—	—	5	5	3	3	—	—
141, 142, 143	Accidenti della gravidanza	1	1	—	—	2	2	1	1	—	—
144	Emorragia puerperale	6	6	—	—	2	2	1	1	—	—
140, 145	Setticemia e infezioni puerperali.	2	2	—	—	1	1	1	1	—	—
146, 147	Tossiemia della gravidanza, ecc. (e).	2	2	—	—	—	—	—	—	—	—
148, 149, 150	Altre malattie puerperali	5	5	—	—	—	—	—	—	—	—
	XII. - Mal. della pelle e del tess. cellul.	7	3	7	—	8	—	4	—	1	—
151, 152, 153	Mal. della pelle e del tessuto cellul.	7	3	7	—	8	—	4	—	1	—
	XIII. - Mal. delle ossa e org. della locom.	—	—	—	—	3	1	1	—	—	—
154, 155, 156	Mal. delle ossa e org. della locom. (f)	—	—	—	—	3	1	1	—	—	—
	XIV. - Vizi di conformazione congeniti.	—	—	—	—	—	—	—	—	—	—
157	Vizi di conformazione congeniti	—	—	—	—	—	—	—	—	—	—
	XV. - Senilità.	49	34	49	—	62	18	23	2	2	—
162	Senilità	49	34	49	—	62	18	23	2	2	—
	XVII. - Morti violente e accidentali.	50	29	119	—	54	8	28	3	31	—
dal 163 al 171	Suicidio	16	7	59	—	18	4	14	2	7	—
dal 172 al 175	Omicidio	6	6	4	—	2	1	1	1	1	—
dal 176 al 194	Morti accidentali	28	16	56	—	34	3	13	—	23	—
195	Altre morti violente (g)	—	—	—	—	—	—	—	—	—	—
198	Esecuzione giudiziaria	—	—	—	—	—	—	—	—	—	—
	XVIII. - Cause di morte non determinate	13	2	18	1	16	1	10	—	8	—
199, 200	Cause non specific. o mal definite.	13	2	18	1	16	1	10	—	8	—

(a) eccettuate le malattie delle arterie coronarie. (b) compresi i calcoli biliari. (c) dei bacinetti e degli ureteri (non comprese le malattie di cui la natura (suicidio, omicidio, accidente) è sconosciuta.

classificati secondo le cause di morte, la professione o condizione ed il sesso.

IMPIEGATI PUBBLICI E PRIVATI	PENSIONATI E VETERANI	PROPRIETARI E BENESTANTI		STUDENTI		ATTENDENTI A CASA		DISOCCUPATI, INVALIDI, RICOVERATI, ECC.		PROFESSIONI IGNOTE		MORTI IN ETÀ DA 15 ANNI IN POI			NUMERI DELL'ELENCO NOSOLOGICO		
		Tot.	di cui F	Tot.	di cui F	Tot.	di cui F	Tot.	di cui F	Tot.	di cui F	Tot.	di cui F	M		F	M F
155	I	265	38	220	38	—	—	784	784	32	6	—	—	2115	1044	3159	94
129	II	442	119	356	126	8	—	6155	6155	388	157	9	3	5746	8087	13833	95
19	I	50	5	44	9	—	—	177	177	12	4	—	—	545	236	781	96
117	—	685	128	504	143	1	—	4016	4016	638	239	8	4	6522	5390	11912	97, 98
42	I	85	18	74	23	—	—	465	465	37	11	—	—	788	609	1397	dal 99 al 103
724	32	2131	516	1921	663	113	14	22133	22133	1645	588	71	23	33118	30199	63317	106
58	2	374	101	297	97	5	—	4505	4505	435	182	10	4	5310	6139	11449	107, 108, 109
542	27	1491	373	1399	505	88	12	15444	15444	1053	355	52	15	23584	21143	44727	110
39	I	58	9	64	23	8	1	649	649	39	13	3	1	1151	837	1988	104, 105, dal 111 al 114
85	2	208	33	161	38	12	1	1535	1535	118	38	6	3	3073	2080	5153	117
481	24	831	144	885	272	76	7	8283	8283	492	152	30	8	14830	11008	25838	120
112	2	68	8	75	12	5	—	454	454	21	4	3	1	1999	662	2661	121
23	I	129	35	162	53	12	2	2311	2311	221	94	14	3	2856	3113	5969	122
85	12	26	4	59	25	31	3	611	611	11	5	5	2	1178	841	2019	123
51	2	152	26	131	40	9	—	1252	1252	69	8	4	1	2265	1605	3870	124
98	2	276	17	211	40	1	—	1112	1112	65	7	1	—	3638	1458	5096	125, 126, 127
53	I	86	31	129	61	3	—	1200	1200	36	13	1	—	1094	1534	2628	115, 116, 118, 123, 128, 129
59	4	94	23	118	41	15	2	1323	1323	69	21	2	1	1800	1795	3595	130, 131, 132
372	26	907	132	937	230	31	4	6566	6566	452	130	14	6	10396	8495	18891	133
273	20	570	117	625	191	29	3	5648	5648	304	115	9	5	6598	7317	13915	134
20	3	38	6	52	19	2	1	321	321	12	4	1	—	460	412	872	135
15	—	23	2	36	9	—	—	81	81	2	—	3	1	308	109	417	136
12	—	90	6	78	5	—	—	182	182	45	9	1	—	1007	230	1237	137
8	—	15	—	5	—	—	—	2	2	6	—	—	—	174	2	176	138, 139
41	—	170	—	135	—	—	—	—	—	80	—	—	—	1829	—	1829	141, 142, 143
3	3	1	1	6	6	—	—	332	332	3	2	—	—	20	425	445	144
10	10	—	—	12	12	—	—	2207	2207	1	1	4	4	—	2846	2846	145
1	1	—	—	4	4	—	—	141	141	—	—	—	—	—	183	183	146, 147
2	2	—	—	—	—	—	—	481	481	—	—	1	1	—	627	627	148, 149, 150
4	4	—	—	2	2	—	—	861	861	1	1	2	2	—	1102	1102	151, 152, 153
1	1	—	—	3	3	—	—	407	407	—	—	1	1	—	527	527	154, 155, 156
2	2	—	—	3	3	—	—	317	317	—	—	—	—	—	407	407	157
34	5	36	6	48	15	3	—	415	415	21	3	3	2	848	535	1383	158
34	5	36	6	48	15	3	—	415	415	21	3	3	2	848	535	1383	159
11	—	17	3	11	4	6	1	131	131	8	1	1	—	288	189	477	160
11	—	17	3	11	4	6	1	131	131	8	1	1	—	288	189	477	161
—	—	—	—	—	—	—	—	16	16	3	1	—	—	9			

TAVOLA X. — Morti, durante l'anno 1933, per gruppi di età da 15 anni in poi, classi-

NUMERI DELL'ELENCO NOSOLOGICO	CAUSE DI MORTE — GRUPPI DI ETÀ	AGRICOLTORI DI OGNI SPECIE		INDUSTRIALI, COMMERCianti		VENDITORI DI DERRATE ALIMENTARI, MERCANTARI, MERCI VARIE E NON SPECIFICATE		ESERCENTI		COMMISSIONARI RAPPRESENTANTI		MINATORI, CAVATORI, ECC.		FALEGNAMI, VERNICIATORI, ECC.	
		Tot.	di cui F	Tot.	di cui F	Tot.	di cui F	Tot.	di cui F	Tot.	di cui F	Tot.	di cui F	Tot.	di cui F
		<i>(Detailed data for Tuberculosis, Tumori maligni, Malattie dell'apparato circol., Malattie dell'apparato respir. follows in the main body of the page)</i>													

ficati secondo alcune cause di morte, la professione o condizione ed il sesso.

CAUSE DI MORTE — GRUPPI DI ETÀ	ADDETTI ALLA MACELLAZIONE E CONSERVAZIONE DELLE CARNI		ADDETTI AI FORNI E PASTIFICI		ADDETTI ALLA LAVORAZ. DEL LATTE E ALL'INDUSTRI. ALIMENTARI.		CONCIATORI, FELLAI		CALZOLAI, GUANTAI, ECC.		METALLURGICI		MECCANICI, ELETTRICISTI, ECC.	
	Tot.	di cui F	Tot.	di cui F	Tot.	di cui F	Tot.	di cui F	Tot.	di cui F	Tot.	di cui F	Tot.	di cui F
	<i>(Detailed data for Tuberculosis, Tumori maligni, Malattie dell'apparato circol., Malattie dell'apparato respir. follows in the main body of the page)</i>													

Segue: TAVOLA X. — Morti, durante l'anno 1933, per gruppi di età da 15 anni in poi, classifi-

ficati secondo alcune cause di morte, la professione o condizione ed il sesso.

NUMERI DELL'BLENGO NOSOLOGICO	CAUSE DI MORTE — GRUPPI DI ETÀ	ARGENTIERI, OREFICI, ECC.		ASFALTISTI, FORNACIAI, ECC.		CERAMISTI, VETRAI, ECC.		MURATORI, IMBIANCHINI, ECC.		MANOVALI, BRACCIANI, ECC.		ADDETTI ALL'INDUSTRIA TESSILE		ADDETTI A MANIFATTURE TESSILI	
		Tot.	di cui F	Tot.	di cui F	Tot.	di cui F	Tot.	di cui F	Tot.	di cui F	Tot.	di cui F	Tot.	di cui F
		<i>dal 23 al 32</i>	<i>Tubercolosi</i>	62	2	42	2	79	9	1014	1	943	9	548	425
	Da 15 a 19 anni	6	—	1	—	6	3	57	1	71	3	81	76	22	21
	» 20 » 24	9	—	3	—	18	2	155	—	133	4	180	161	38	34
	» 25 » 29	9	2	4	—	11	1	143	—	130	1	106	82	16	11
	» 30 » 34	6	—	5	—	11	2	116	—	118	—	57	43	10	7
	» 35 » 39	8	—	4	—	6	—	113	—	102	—	39	29	4	3
	» 40 » 44	5	—	8	—	1	—	95	—	97	—	24	14	4	2
	» 45 » 49	5	—	6	—	6	—	97	—	70	—	14	5	2	1
	» 50 » 54	4	—	6	—	5	—	78	—	66	—	18	6	2	1
	» 55 » 59	4	—	2	—	5	—	67	—	55	—	9	2	2	—
	» 60 » 64	3	—	—	—	4	—	53	—	46	—	6	3	2	—
	» 65 » 69	2	—	1	—	3	—	18	—	31	—	7	2	—	—
	» 70 » 74	—	—	1	—	—	—	12	—	14	—	2	—	—	—
	» 75 » 79	1	—	1	—	—	—	6	—	8	—	4	2	—	—
	» 80 » 84	—	—	—	—	—	—	3	—	1	—	1	—	—	—
	» 85 » 89	—	—	—	—	—	—	1	—	1	—	—	—	—	—
	» 90 e più	—	—	—	—	—	—	—	—	—	—	—	—	—	—
<i>dal 45 al 53</i>	<i>Tumori maligni</i>	29	—	48	—	29	3	655	—	551	3	176	88	31	16
	Da 15 a 19 anni	1	—	—	—	—	—	2	—	5	—	3	2	—	—
	» 20 » 24	—	—	—	—	—	—	8	—	6	—	4	3	—	—
	» 25 » 29	1	—	—	—	—	—	5	—	2	—	3	2	—	—
	» 30 » 34	—	—	—	—	2	—	13	—	11	—	5	3	—	—
	» 35 » 39	1	—	1	—	—	—	18	—	20	—	4	3	—	—
	» 40 » 44	2	—	2	—	1	—	27	—	25	—	4	5	—	—
	» 45 » 49	1	—	2	—	3	—	45	—	36	—	19	2	—	—
	» 50 » 54	3	—	5	—	4	—	69	—	49	—	15	6	—	—
	» 55 » 59	2	—	8	—	6	—	101	—	77	—	25	11	—	—
	» 60 » 64	7	—	6	—	6	—	122	—	99	—	24	9	—	—
	» 65 » 69	6	—	5	—	3	—	101	—	91	—	23	8	—	—
	» 70 » 74	3	—	11	—	2	—	89	—	80	—	17	5	—	—
	» 75 » 79	—	—	4	—	1	—	38	—	38	—	15	6	—	—
	» 80 » 84	2	—	2	—	—	—	16	—	10	—	10	2	—	—
	» 85 » 89	—	—	—	—	1	—	—	—	1	—	2	1	—	—
	» 90 e più	—	—	—	—	—	—	—	—	1	—	—	—	—	—
<i>dal 90 al 103</i>	<i>Malattie dell'apparato circol.</i>	86	1	65	—	47	2	997	2	978	5	280	130	39	16
	Da 15 a 19 anni	—	—	—	—	1	—	6	—	10	—	9	8	—	—
	» 20 » 24	2	—	2	—	2	—	6	—	10	—	10	9	—	—
	» 25 » 29	—	—	1	—	2	—	16	—	11	—	13	10	—	—
	» 30 » 34	3	—	—	—	1	—	21	—	19	—	9	6	—	—
	» 35 » 39	1	—	—	—	1	—	24	—	29	—	15	12	—	—
	» 40 » 44	4	—	1	—	—	—	36	—	36	—	11	8	—	—
	» 45 » 49	4	—	3	—	1	—	35	—	31	—	14	11	—	—
	» 50 » 54	3	—	1	—	1	—	58	—	48	—	16	9	—	—
	» 55 » 59	6	—	5	—	6	—	70	—	63	—	20	7	—	—
	» 60 » 64	18	—	8	—	7	—	102	—	117	—	24	5	—	—
	» 65 » 69	12	—	9	—	7	—	149	—	170	—	29	8	—	—
	» 70 » 74	10	—	14	—	7	—	185	—	158	—	38	17	—	—
	» 75 » 79	13	—	6	—	4	—	162	—	139	—	34	8	—	—
	» 80 » 84	8	—	12	—	6	—	87	—	97	—	22	9	—	—
	» 85 » 89	2	—	2	—	1	—	34	—	36	—	11	3	—	—
	» 90 e più	—	—	1	—	—	—	6	—	4	—	5	—	—	—
<i>dal 104 al 114</i>	<i>Malattie dell'apparato respir.</i>	50	—	67	2	55	2	1171	2	1150	5	287	146	40	18
	Da 15 a 19 anni	1	—	2	—	1	—	27	—	39	—	19	16	—	—
	» 20 » 24	2	—	1	—	1	—	52	—	48	—	25	22	—	—
	» 25 » 29	3	—	3	—	2	—	41	—	39	—	16	7	—	—
	» 30 » 34	2	—	1	—	1	—	47	—	61	—	9	5	—	—
	» 35 » 39	1	—	3	—	4	—	77	—	56	—	19	13	—	—
	» 40 » 44	3	—	3	—	2	—	86	—	60	—	22	15	—	—
	» 45 » 49	—	—	3	—	7	—	87	—	89	—	16	7	—	—
	» 50 » 54	—	—	5	—	5	—	86	—	80	—	24	10	—	—
	» 55 » 59	8	—	10	—	6	—	92	—	106	—	24	6	—	—
	» 60 » 64	2	—	7	—	12	—	106	—	127	—	13	4	—	—
	» 65 » 69	3	—	9	—	2	—	129	—	122	—	22	8	—	—
	» 70 » 74	4	—	5	—	3	—	124	—	136	—	23	8	—	—
	» 75 » 79	13	—	5	—	6	—	106	—	106	—	29	10	—	—
	» 80 » 84	6	—	7	—	3	—	80	—	56	—	17	7	—	—
	» 85 » 89	1	—	2	—	—	—	23	—	21	—	8	—	—	—
	» 90 e più	1	—	1	—	—	—	8	—	4	—	1	—	—	—

ADDETTI ALL'INDUSTRIA DEL VESTIARIO		ADDETTI ALL'ARREDAMENTO		INDUSTRIE CHIMICHE		ADDETTI AI LABORATORI E MANIFATTURE TABACCHI		ADDETTI ALLE INDUSTRIE POLIGRAFICHE		ADDETTI ALLE INDUSTRIE DELLA CARTA		OPERAI NON SPECIFICATI		CAUSE DI MORTE — GRUPPI DI ETÀ
Tot.	di cui F	Tot.	di cui F	Tot.	di cui F	Tot.	di cui F	Tot.	di cui F	Tot.	di cui F	Tot.	di cui F	
910	609	35	2	11	2	33	33	88	8	41	13	818	285	
168	130	3	—	2	—	6	6	15	2	8	4	119	54	Da 15 a 19 anni
308	213	6	—	1	—	14	14	17	4	8	3	185	105	» 20 » 24
167	121	5	—	2	—	4	4	20	2	5	3	132	50	» 25 » 29
76	48	4	—	1	—	4	4	9	—	6	1	101	35	» 30 » 34
51	33	3	—	1	—	3	3	9	—	3	1	68	7	» 35 » 39
35	20	2	—	2	—	2	2	7	—	2	1	49	12	» 40 » 44
37	16	3	—	1	—	2	2	2	—	7	—	50	9	» 45 » 49
22	6	3	—	1	—	—	—	3	—	—	—	35	6	» 50 » 54
21	12	3	—	1	—	—	—	3	—	—	—	33	5	» 55 » 59
11	2	2	—	—	—	—	—	1	—	—	—	24	—	» 60 » 64
7	3	—	—	—	—	—	—	—	—	—	—	9	—	» 65 » 69
5	3	—	—	—	—	—	—	2	—	—	—	7	2	» 70 » 74
—	—	—	—	—	—	—	—	—	—	—	—	5	—	» 75 » 79
2	2	1	—	—	—	—	—	—	—	—	—	1	—	» 80 » 84
—	—	—	—	—	—	—	—	—	—	—	—	—	—	» 85 » 89
—	—	—	—	—	—	—	—	—	—	—	—	—	—	» 90 e più
273	159	29	1	10	2	3	3	41	—	23	2	359	48	<i>Tumori maligni</i>
5	2	—	—	—	—	—	—	—	—	—	—	5	3	Da 15 a 19 anni
4	4	—	—	—	—	—	—	3	—	—	—	4	1	» 20 » 24
6	4	1	—	—	—	—	—	1	—	—	—	7	2	» 25 » 29
15	13	1	—	1	—	2	2	2						

Segue: TAVOLA X. — Morti, durante l'anno 1933, per gruppi di età da 15 anni in poi, classi

Table with columns for cause of death (Tuberculosis, Tumors, Circulatory diseases, Respiratory diseases) and age groups (15-19, 20-24, etc.). It includes sub-columns for various professions like Cocchieri, Ferrovieri, Marinai, etc.

ficati secondo alcune cause di morte, la professione o condizione ed il sesso.

Table showing deaths categorized by profession (Facchini, Venditori, Personale subalterno, etc.) and cause of death (Tuberculosis, Tumors, Malattie dell'apparato circol., Malattie dell'apparato respir.).

Segue: TAVOLA X. — Morti, durante l'anno 1933, per gruppi di età da 15 anni in poi, class.

Table with columns: CAUSE DI MORTE, GRUPPI DI ETÀ, INSEGNANTI, PROFESSIONI LIBERALI, ARTI SANITARIE, ARTI BELLE, UFFICIALI DI TERRA, DI MARE E D'ARIA, IMPIEGATI PUBBLICI E PRIVATI, PENSIONATI E VETERANI. Rows include Tubercolosi, Tumori maligni, Malattie dell'apparato circol., Malattie dell'apparato respir.

ficati secondo alcune cause di morte, la professione o condizione ed il sesso.

Table with columns: PROPRIETARI E BENESTANTI, STUDENTI, ATTENDENTI A CASA, DISOCCUPATI, INVALIDI, RICOVERATI, ECC., PROFESSIONI IGNOTE, MORTI IN ETÀ DA 15 ANNI IN POI, CAUSE DI MORTE - GRUPPI DI ETÀ. Rows include Tubercolosi, Tumori maligni, Malattie dell'apparato circol., Malattie dell'apparato respir.

TAVOLA XI. — Morti, durante l'anno 1933, classificati secondo le cause di morte, con distin-

NUMERI DELL'ELENCO NOSOLOGICO	CAUSE DI MORTE	PIEMONTE		LIGURIA		LOMBARDIA	
		TOTALE	di cui la morte sopravv. dopo atto oper.	TOTALE	di cui la morte sopravv. dopo atto oper.	TOTALE	di cui la morte sopravv. dopo atto oper.
	Complesso . . .	46992	1091	17275	312	77259	1458
1, 2	Febbre tifoidea (tifo add.) e parat.	337	—	137	1	923	3
3	Tifo petecchiale	—	—	—	—	—	—
6	Vaiolo, vaioloide, ecc.	—	—	—	—	—	—
7	Morbillo	33	—	25	—	297	—
8	Scarlattina	33	—	8	—	36	—
9	Tosse convulsa	136	—	45	—	293	—
10	Difterite	214	11	69	2	576	22
11	Influenza	1199	4	216	—	1584	1
23	Tubercolosi dell'app. respirat. (a)	2865	2	1394	1	4645	8
dal 24 al 32	Ogni altra forma di tubercolosi	661	18	302	7	1505	23
34	Sifilide	77	—	42	—	136	—
38	Malaria	9	—	3	—	18	—
4, 5, 12, 13, dal 15 al 22, 33, 35, 36, 37, dal 39 al 44	Altre mal. infettive e parassitarie	653	14	273	3	1289	8
dal 45 al 53	Cancro ed altri tumori maligni	3613	233	1550	69	5862	286
54, 55	Tumori non maligni (b)	152	80	45	15	211	87
57, 58	Reumatismo cronico e gotta	125	1	33	—	135	—
59	Diabete mellito	400	7	248	4	474	2
75	Alcoolismo acuto e cronico	75	—	27	—	97	—
56, dal 60 al 74, 76, 77	Altre mal. gener. e avvel. cronici	604	15	202	—	956	11
80, 83	Atassia locom. e paral. progr. alien.	149	—	60	—	195	1
82	Emorragia, embolia e tromb. cereb.	5007	—	1780	—	7509	—
78, 79, 81, dall'84 all'89	Altre mal. del sist. nervoso, ecc. (c)	1037	22	364	12	1638	29
dal 90 al 95	Malattie del cuore	7208	—	2626	—	9373	—
dal 96 al 103	Altre mal. dell'app. circolatorio	1332	24	542	3	1846	21
106	Bronchiti	1306	1	358	—	2088	—
107, 108, 109	Polmoniti	5818	2	2154	—	10136	1
104, 105, dal 110 al 114	Altre mal. appar. resp., escl. la tbc.	728	47	318	21	1274	94
119, 120	Enteriti	1770	3	464	—	6925	5
121	Appendicite	285	84	110	21	455	169
dal 124 al 127	Malattie del fegato e vie biliari	967	53	349	7	1212	60
dal 115 al 118, 122, 123, 128, 129	Altre mal. dell'apparato digerente.	1282	280	473	73	1707	294
130, 131, 132	Nefriti	1150	1	494	1	1892	1
dal 133 al 139	Altre mal. dell'app. genito-urinario.	523	68	216	19	649	94
140, 145	Setticemia e infezioni puerperali.	102	8	20	4	148	12
dal 141 al 144, dal 146 al 150	Altre mal. gravid., parto e puerp.	107	22	38	8	198	68
dal 151 al 156	Malattie della pelle, ecc. (d)	187	39	103	21	403	65
dal 157 al 161	Debolezza congenita, ecc. (e)	1474	5	598	3	3953	13
162	Senilità	2941	—	745	—	3190	—
dal 163 al 171	Suicidio	458	3	190	—	540	5
dal 172 al 175	Omicidio	61	3	18	—	59	4
dal 176 al 198	Morte violenta e accidentale (f)	1332	41	495	17	2044	71
199, 200	Cause non specific. o mal definite	587	—	141	—	783	—

(a) compresi i gangli tracheo-bronchiali. (b) o il cui carattere maligno non è specificato. (c) e degli organi dei sensi. (d) del tessuto cellulare, malattie speciali dell'infanzia (esclusi i nati morti). (e) escluso il suicidio e l'omicidio.

zione dei casi in cui la morte sopravvenne dopo atto operatorio, nei Compartimenti e nel Regno.

VENEZIA TRIDENTINA		VENETO		VENEZIA GIULIA E ZARA		EMILIA		TOSCANA		MARCHE		NUMERI DELL'ELENCO NOSOLOGICO
TOTALE	di cui la morte sopravv. dopo atto oper.	TOTALE	di cui la morte sopravv. dopo atto oper.	TOTALE	di cui la morte sopravv. dopo atto oper.	TOTALE	di cui la morte sopravv. dopo atto oper.	TOTALE	di cui la morte sopravv. dopo atto oper.	TOTALE	di cui la morte sopravv. dopo atto oper.	
9709	192	49568	1271	12559	352	39455	937	34732	626	15219	264	
51	—	410	4	80	—	323	3	211	—	121	—	1, 2
—	—	—	—	—	—	—	—	—	—	—	—	3
—	—	—	—	—	—	—	—	—	—	—	—	6
44	—	154	—	51	—	31	—	70	—	7	—	7
13	—	26	—	4	—	10	1	36	—	8	—	8
85	—	412	—	55	—	171	—	105	—	90	—	9
68	2	477	35	77	1	175	14	147	9	145	10	10
265	—	1053	—	148	—	758	—	876	—	304	—	11
881	2	3710	6	1393	5	2329	3	2614	4	683	—	23
210	5	1369	20	300	3	899	16	735	9	303	6	dal 24 al 32
32	—	83	—	23	—	60	—	58	—	20	—	34
3	—	47	—	1	—	24	—	18	—	8	—	38
132	1	916	12	186	9	683	9	613	11	243	1	4, 5, 12, 13, dal 15 al 22, 33, 35, 36, 37, dal 39 al 44
829	38	3367	217	869	77	3514	186	3546	127	878	35	dal 45 al 53
19	7	94	34	32	9	91	40	70	24	20	13	54, 55
21	—	103	—	41	—	89	—	69	—	33	—	57, 58
50	—	318	5	96	2	285	3	319	2	130	—	59
14	—	62	—	19	—	45	—	22	—	24	—	75
135	1	797	8	161	1	635	4	406	2	180	1	56, dal 60 al 74, 76, 77
19	—	73	—	27	—	83	—	52	1	20	—	80, 83
749	—	4482	—	690	—	4943	—	3939	—	2418	—	82
221	6	1096	47	289	16	873	32	725	22	440	5	78, 79, 81, dall'84 all'89
1201	—	5611	—	1135	—	4576	1	3821	—	1640	—	dal 90 al 95
207	4	1622	12	331	5	1193	9	1017	—	378	4	dal 96 al 103
210	—	1282	—	258	—	1050	2	949	—	508	—	106
1173	—	5759	—	1411	—	4635	—	4678	—	1637	—	107, 108, 109
162	2	847	77	256	13	546	38	557	30	215	6	104, 105, dal 110 al 114
477	—	2558	3	631	4	1407	2	1037	3	668	—	119, 120
68	40	283	152	49	22	267	133	211	74	76	40	121
141	7	646	78	164	20	599	49	453	18	215	17	dal 124 al 127
213	39	1159	298	308	96	940	196	814	155	315	56	dal 115 al 118, 122, 123, 128, 129
185	—	1160	—	250	2	850	2	866	—	393	—	130, 131, 132
73	2	421	75	118	26	393	56	377	38	134	13	dal 133 al 139
18	—	94	10	29	1	75	10	63	4	24	5	140, 145
44	9	162	47	31	3	132	44	69	20	53	15	dal 141 al 144, dal 146 al 150
46	8	325	83	66	20	219	44	211	34	83	23	dal 151 al 156
503	2	3509	7	905	1	2646	6	1532	5	1022	2	dal 157 al 161
705	—	3007	—	1419	—	2160	—	2058	—	1138	—	162
80	—	328	4	189	2	434	—	247	2	96	—	dal 163 al 171
18	1	38	2	27	2	26	5	28	3	12	—	dal 172 al 175
278	16	1289	35	388	12	1062	29	879	29	407	13	dal 176 al 198
66	—	419	—	52	—	253	—	234	—	130	—	199, 200

delle ossa e degli organi della locomozione (esclusa la tubercolosi e il reumatismo). (e) vizi di conformazione congeniti, nascita prematura e altre

Segue: TAVOLA XI. — Morti, durante l'anno 1933, classificati secondo le cause di morte, con distin-

NUMERI DELL'ELENCO NOSOLOGICO	CAUSE DI MORTE	UMBRIA		LAZIO		ABRUZZI E MOLISE		CAMPANIA	
		TOTALE	di cui la morte sopravv. dopo atto oper.	TOTALE	di cui la morte sopravv. dopo atto oper.	TOTALE	di cui la morte sopravv. dopo atto oper.	TOTALE	di cui la morte sopravv. dopo atto oper.
	Complesso . . .	8494	220	30275	643	24601	203	57552	449
1, 2	Febbre tifoidea (tifo add.) e parat.	110	2	298	2	233	—	486	—
3	Tifo petecchiale	—	—	—	—	1	—	—	—
6	Vaiolo, vaiolide, ecc.	—	—	—	—	—	—	—	—
7	Morbillo	23	—	85	—	248	—	625	—
8	Scarlattina	2	—	121	—	44	—	404	—
9	Tosse convulsa	50	—	215	—	217	—	240	—
10	Difterite	72	8	217	4	176	7	241	—
11	Influenza	223	—	569	—	500	1	1235	1
23	Tubercolosi dell'app. respirat. (a)	469	1	1764	3	818	—	1898	—
dal 24 al 32	Ogni altra forma di tubercolosi	177	3	612	9	369	3	607	4
34	Sifilide	5	—	146	—	68	—	271	—
38	Malaria	2	—	147	3	65	—	110	—
4, 5, 12, 13, dal 15 al 22, 33, 35, 36, 37, dal 39 al 44	Altre mal. infettive e parassitarie	127	6	566	8	365	3	796	5
dal 45 al 53	Cancro ed altri tumori maligni	486	31	1851	113	664	25	1377	44
54, 55	Tumori non maligni (b)	17	8	56	21	37	7	77	16
57, 58	Reumatismo cronico e gotta	16	—	53	—	59	—	112	—
59	Diabete mellito	75	—	310	6	103	—	335	5
75	Alcoolismo acuto e cronico	13	—	42	—	36	—	38	—
56, dal 60 al 74, 76, 77	Altre mal. gener. e avvel. cronici	103	—	371	4	317	1	610	—
80, 83	Atassia locom. e paral. progr. alien.	16	—	63	—	22	—	157	—
82	Emorragia, embolia e tromb. cereb.	1310	—	3184	—	2732	—	4875	—
78, 79, 81, dall'84 all'89	Altre mal. del sist. nervoso, ecc. (c).	202	4	784	25	746	2	2270	13
dal 90 al 95	Malattie del cuore	917	—	3043	—	2443	—	6075	—
dal 96 al 103	Altre mal. dell'app. circolatorio	187	2	916	6	493	1	1205	1
106	Bronchiti	251	—	793	—	881	—	2194	—
107, 108, 109	Polmoniti	993	—	3963	—	3042	—	10374	—
104, 105, dal 110 al 114	Altre mal. appar. resp., escl. la tbc.	99	15	436	35	351	7	780	21
119, 120	Enteriti	367	—	2077	6	3154	1	6421	2
121	Appendicite	37	28	168	74	71	27	174	29
dal 124 al 127	Malattie del fegato e vie biliari	115	14	455	39	271	8	647	14
dal 115 al 118, 122, 123, 123, 129	Altre mal. dell'apparato digerente.	156	47	673	153	490	46	1165	89
130, 131, 132	Nefriti	255	—	942	—	745	—	2326	1
dal 133 al 139	Altre mal. dell'app. genito-urinario	52	8	318	36	176	18	460	36
140, 145	Setticemia e infezioni puerperali.	25	3	73	7	57	6	78	7
dal 141 al 144, dal 146 al 150	Altre mal. gravid., parto e puerp.	32	13	94	28	87	14	186	40
dal 151 al 156	Malattie della pelle, ecc. (d)	56	13	222	35	112	10	300	47
dal 157 al 161	Debolezza congenita, ecc. (e)	575	1	1665	7	1508	2	2743	11
162	Senilità	541	—	1542	—	2044	—	3859	—
dal 163 al 171	Suicidio	62	—	215	—	92	—	229	5
dal 172 al 175	Omicidio	10	1	54	4	43	4	154	25
dal 176 al 198	Morte violenta e accidentale (f)	231	12	918	15	506	10	1015	33
199, 200	Cause non specific. o mal definite.	35	—	344	—	215	—	403	—

(a) compresi i gangli tracheo-bronchiali. (b) o il cui carattere maligno non è specificato. (c) e degli organi dei sensi. (d) del tessuto cellulare, malattie speciali dell'infanzia (esclusi i nati morti). (e) escluso il suicidio e l'omicidio.

zione dei casi in cui la morte sopravvenne dopo atto operatorio, nei Compartimenti e nel Regno.

NUMERI DELL'ELENCO NOSOLOGICO	CAUSE DI MORTE	PUGLIE		LUCANIA		CALABRIE		SICILIA		SARDEGNA		REGNO		NUMERI DELL'ELENCO NOSOLOGICO
		TOTALE	di cui la morte sopravv. dopo atto oper.	TOTALE	di cui la morte sopravv. dopo atto oper.	TOTALE	di cui la morte sopravv. dopo atto oper.	TOTALE	di cui la morte sopravv. dopo atto oper.	TOTALE	di cui la morte sopravv. dopo atto oper.	TOTALE	di cui la morte sopravv. dopo atto oper.	
	Complesso . . .	42161	245	9539	35	25570	104	58347	406	14806	94	574113	8902	
1, 2	Febbre tifoidea (tifo add.) e parat.	328	—	45	—	153	—	390	1	85	—	4721	16	1, 2
3	Tifo petecchiale	1	—	—	—	—	—	—	—	—	—	2	—	3
6	Vaiolo, vaiolide, ecc.	—	—	—	—	—	—	—	—	—	—	2	—	6
7	Morbillo	417	—	140	—	229	—	413	—	198	—	3090	1	7
8	Scarlattina	195	—	41	—	104	—	108	—	147	—	1340	2	8
9	Tosse convulsa	94	—	55	—	101	—	237	—	241	—	2842	—	9
10	Difterite	133	2	45	—	101	—	208	1	102	1	3243	129	10
11	Influenza	1289	1	279	—	654	—	670	—	226	—	12048	8	11
23	Tubercolosi dell'app. respirat. (a)	1721	1	181	—	753	—	2237	—	1126	—	31476	35	23
dal 24 al 32	Ogni altra forma di tubercolosi	674	3	109	—	282	1	657	3	415	2	10186	135	dal 24 al 32
34	Sifilide	84	—	26	—	78	—	138	—	17	—	1364	—	34
38	Malaria	433	1	163	—	260	—	371	—	274	—	1956	4	38
4, 5, 12, 13, dal 15 al 22, 33, 35, 36, 37, dal 39 al 44	Altre mal. infettive e parassitarie	583	7	139	—	481	1	1134	4	299	3	9478	105	4, 5, 12, 13, dal 15 al 22, 33, 35, 36, 37, dal 39 al 44
dal 45 al 53	Cancro ed altri tumori maligni	1013	24	165	4	585	6	1747	46	440	7	32356	1568	dal 45 al 53
54, 55	Tumori non maligni (b)	43	8	3	1	41	7	91	22	25	4	1124	403	54, 55
57, 58	Reumatismo cronico e gotta	65	—	20	—	79	—	87	—	43	—	1183	1	57, 58
59	Diabete mellito	152	—	26	—	83	—	415	—	74	—	3923	36	59
75	Alcoolismo acuto e cronico	17	—	—	—	4	—	20	—	13	—	568	—	75
56, dal 60 al 74, 76, 77	Altre mal. gener. e avvel. cronici	429	—	115	1	323	—	787	4	287	—	7418	53	56, dal 60 al 74, 76, 77
80, 83	Atassia locom. e paral. progr. alien.	49	—	6	—	36	—	60	—	17	—	1104	2	80, 83
82	Emorragia, embolia e tromb. cereb.	3320	—	684	—	1920	—	4928	—	850	—	55320	—	82
78, 79, 81, dall'84 all'89	Altre mal. del sist. nervoso, ecc. (c).	1245	5	336	—	955	2	1039	5	288	2	14548	249	78, 79, 81, dall'84 all'89
dal 90 al 95	Malattie del cuore	3362	—	833	—	2414	—	4762	—	1023	—	62063	1	dal 90 al 95
dal 96 al 103	Altre mal. dell'app. circolatorio	631	5	142	1	459	1	1556	6	216	2	14273	107	dal 96 al 103
106	Bronchiti	1681	—	581	—	1171	—	2052	—	331	—	17854	3	106
107, 108, 109	Polmoniti	7246	—	1423	—	3838	—	8518	—	2195	—	78963	3	107, 108, 109
104, 105, dal 110 al 114	Altre mal. appar. resp., escl. la tbc.	548	16	127	1	319	3	814	22	220	11	8597	459	104, 105, dal 110 al 114
119, 120	Enteriti	5379	2	1542	—	3281	—	8700	—	1814	—	49172	31	119, 120
121	Appendicite	89	20	12	1	48	7	161	22	28	6	2592	949	121
dal 124 al 127	Malattie del fegato e vie biliari	479	11	97	2	272	3	726	22	216	—	8024	422	dal 124 al 127
dal 115 al 118, 122, 123, 123, 129	Altre mal. dell'apparato digerente.	786	49	200	5	559	31	1205	106	295	21	12740	2034	122, 123, 128, 129
130, 131, 132	Nefriti	1378	1	269	—	823	1	2279	1	450	—	16707	11	130, 131, 132
dal 133 al 139	Altre mal. dell'app. genito-urinario	278	20	45	1	192	5	635	41	126	10	5186	566	dal 133 al 139
140, 145	Setticemia e infezioni puerperali.	62	3	16	3	61	5	112	5	45	2	1102	95	140, 145
dal 141 al 144, dal 146 al 150	Altre mal. gravid., parto e puerp.	119	25	37	4	79	9	184	34	62	10	1744	413	dal 141 al 144, dal 146 al 150
dal 151 al 156	Malattie della pelle, ecc. (d)	220	24	39	—	180	7	272	30	69	4	3113	504	dal 151 al 156
dal 157 al 161	Debolezza congenita, ecc. (e)	2324	6	624	—	1452	2	3187	2	827	1	31547	76	dal 157 al 161
162	Senilità	3071	—	652	—	2278	—	5501	—	1024	—	37875	—	162
dal 163 al 171	Suicidio	132	—	27	1	49	1	276	2	68	—	3712	25	dal 163 al 171
dal 172 al 175	Omicidio	69	5	36	6	116	7	141	6	59	2	969	80	dal 172 al 175
dal 176 al 198	Morte violenta e accidentale (f)	750	7	190	4	523	5	990	21	304	6	13601	376	dal 176 al 198
199, 200	Cause non specific. o mal definite.	242	—	69	—	234	—	509	—	266	—	4987	—	199, 200

delle ossa e degli organi della locomozione (esclusa la tubercolosi e il reumatismo). (e) vizi di conformazione congeniti, nascita prematura e altre

TAVOLA XII. — Morti, durante l'anno 1933, in età da 15 anni in

NUMERI DELL'ELENCO NOSOLOGICO	CAUSE DI MORTE	CELIBI E NUBILI		CONIUGATI	
		TOTALE	di cui F	TOTALE	di cui F
	Complesso	74918	35508	189712	75065
1, 2	Febbre tifoidea (tifo addominale) e paratifi	1651	779	1503	881
3	Tifo petecchiale	—	—	—	—
7	Morbillo	27	12	20	15
8	Scarlattina	35	19	34	24
9	Tosse convulsa	—	—	1	1
10	Difterite	35	17	26	18
11	Influenza	1467	731	4017	1615
23	Tubercolosi dell'apparato respiratorio (a)	14086	7300	13796	6607
dal 24 al 32	Ogni altra forma di tubercolosi	2868	1447	2526	1356
34	Sifilide	147	44	417	128
38	Malaria	234	70	713	234
4, 5, 12, 13, dal 15 al 22, 33, 35, 36, 37, dal 39 al 44 dal 45 al 53	Altre malattie infettive e parassitarie	1475	617	2964	1228
54, 55	Cancro ed altri tumori maligni	4009	2276	18668	8092
57, 58	Tumori non maligni (b)	238	199	603	486
59	Reumatismo cronico e gotta	203	130	495	224
75	Diabete mellito	527	199	2242	977
56, dal 60 al 74, 76, 77	Alcoolismo acuto e cronico	115	11	327	44
80, 83	Altre malattie generali e avvelenamenti cronici	1311	691	2553	1283
82	Atassia locomotrice e paralisi progress. alienati	232	54	690	125
78, 79, 81, dall'84 all'89	Emorragia, embolia e trombosi cerebrale	5680	2776	25416	8997
dal 90 al 95	Altre malattie del sistema nervoso, ecc. (c)	2567	1088	2867	1211
dal 96 al 103	Malattie del cuore	8380	4675	27070	12191
106	Altre malattie dell'apparato circolatorio	1596	701	5541	1494
107, 108, 109	Bronchiti	1385	738	4441	1719
104, 105, dal 110 al 114	Polmoniti	7605	3406	22358	8314
119, 120	Altre malattie dell'app. respir., escl. la tbc.	1290	517	3905	1266
121	Enteriti	1100	558	2392	1077
dal 124 al 127	Appendicite	714	270	1075	412
dal 115 al 118, 122, 123, 128, 129	Malattie del fegato e vie biliari	936	348	5012	1641
130, 131, 132 dal 133 al 139	Altre malattie dell'apparato digerente	1983	778	5758	1885
140, 145 dal 141 al 144 dal 146 al 150 dal 151 al 156 dal 157 al 161	Nefriti	2249	1106	7384	3315
162 dal 163 al 171 dal 172 al 175 dal 176 al 198	Altre malattie dell'apparato genito-urinario	624	174	2865	651
199, 200	Setticemia e infezioni puerperali	101	101	988	988
	Altre mal. della gravid., parto e puerperio	103	103	1616	1616
	Malattie della pelle, ecc. (d)	425	154	1028	338
	Debolezza congenita, ecc. (e)	21	14	6	4
	Senilità	3684	2181	8831	2585
	Suicidio	1371	388	1837	379
	Omicidio	326	55	456	132
	Morte violenta e accidentale (f)	3309	485	4916	780
	Cause non specificate o mal definite	809	296	2125	701

(a) compresi i gangli tracheo-bronchiali. (b) o il cui carattere maligno non è specificato. (c) e degli organi dei sensi. (d) del tessuto connettivo e delle malattie speciali dell'infanzia (esclusi i nati morti). (e) escluso il suicidio e l'omicidio. (f) escluso il suicidio e l'omicidio.

poi, classificati secondo le cause di morte, lo stato civile ed il sesso.

VEDOVI		DIVORZIATI		STATO CIVILE IGNOTO		MORTI IN ETÀ DA 15 ANNI IN POI			NUMERI DELL'ELENCO NOSOLOGICO
TOTALE	di cui F	TOTALE	di cui F	TOTALE	di cui F	M	F	M F	
140599	89697	56	32	427	179	205231	200481	405712	
154	102	I	I	I	—	1547	1763	3310	1, 2
I	I	—	—	—	—	—	I	I	3
—	—	—	—	—	—	20	27	47	7
I	I	—	—	—	—	26	44	70	8
2	2	—	—	—	—	—	—	3	9
2	2	—	—	—	—	26	37	63	10
2858	1873	—	—	11	3	4131	4222	8353	11
2218	1364	2	I	21	13	14833	15285	30123	23
495	344	I	I	5	3	2744	3151	5895	dal 24 al 32
92	47	—	—	—	—	437	219	656	34
151	90	—	—	3	2	705	396	1101	38
1259	789	—	—	10	6	3068	2640	5708	4, 5, 12, 13, dal 15 al 22, 33, 35, 36, 37, dal 39 al 44 dal 45 al 53
9321	6312	8	5	24	17	15328	16702	32030	54, 55
191	158	—	—	I	I	189	844	1033	57, 58
479	352	—	—	I	I	471	707	1178	59
1104	760	I	I	6	2	1941	1939	3880	75
121	32	I	I	I	—	477	88	565	dal 60 al 74, 76, 77
767	560	—	—	4	2	2099	2536	4635	80, 83
180	90	—	—	2	—	835	269	1104	82
24055	14744	3	2	49	23	28661	26542	55203	78, 79, 81, dall'84 all'89
997	640	I	—	9	2	3500	2911	6441	dal 90 al 95
25340	17822	13	7	76	36	26148	31731	60879	dal 96 al 103
6940	4033	3	2	10	5	7855	6235	14090	106
5615	3679	I	—	7	3	5310	6139	11449	107, 108, 109
14719	9404	6	4	39	15	23584	21143	44727	104, 105, dal 110 al 114
1940	1131	—	—	6	3	4224	2917	7141	119, 120
2271	1475	—	—	6	3	2856	3113	5969	121
230	159	—	—	—	—	1178	841	2019	dal 124 al 127
1738	1000	2	—	6	3	4732	2992	7724	dal 115 al 118, 122, 123, 128, 129
2370	1397	2	—	13	2	6064	4062	10126	130, 131, 132 dal 133 al 139
4267	2860	I	—	14	6	6598	7317	13915	140, 145 dal 141 al 144 dal 146 al 150 dal 151 al 156 dal 157 al 161
1485	352	—	—	2	I	3798	1178	4976	162 dal 163 al 171 dal 172 al 175 dal 176 al 198
12	12	—	—	I	I	—	1102	1102	199, 200
24	24	—	—	I	I	—	1744	1744	
405	231	—	—	2	I	1136	724	1860	
3	3	—	—	—	—	9	21	30	
25314	16148	6	4	40	16	16940	20935	37875	
473	140	2	2	12	2	2784	911	3695	
76	40	—	—	3	I	633	228	861	
1551	715	I	—	26	4	7819	1984	9803	
1378	809	I	I	15	I	2520	1808	4328	

cellulare, delle ossa e degli organi della locomozione (esclusa la tubercolosi e il reumatismo). (e) vizi di conformazione congeniti, nascita prema-

TAVOLA XIII. — Morti, durante l'anno 1933, classificati secondo alcune cause e il mese in cui avvenne il decesso.

NUMERI DELL'ELENCO NOSOLOGICO	CAUSE DI MORTE — MESI	ITALIA SETTENTR.	ITALIA CENTRALE	ITALIA MERIDION.	ITALIA INSULARE	REGNO		
						Maschi	Femm.	TOTALE
	Complesso	252817	88720	159423	73153	294694	279419	574113
	Gennaio	25432	9341	16312	7607	30002	28690	58692
	Febbraio	26912	9351	14707	6309	28967	28292	57259
	Marzo	26181	9620	15614	6590	29356	28649	58005
	Aprile	19974	6783	12328	5427	23006	21506	44512
	Maggio	18499	6506	11549	5177	21718	20013	41731
	Giugno	17248	6944	11939	5213	20837	19607	40444
	Luglio	19424	6575	14392	6786	24440	22737	47177
	Agosto	19446	6427	13770	8232	23561	22314	45875
	Settembre	17232	6851	11439	5442	20758	19406	40164
	Ottobre	18038	6254	10766	5455	21189	19324	40513
	Novembre	19603	6909	11794	6017	22687	21836	44523
	Dicembre	24628	8859	14813	6808	28153	27045	55198
1 e 2	<i>Febbre tifoidea (tifo addominale) e paratifi</i>	2261	740	1245	475	2226	2495	4721
	Gennaio	164	78	111	34	178	209	387
	Febbraio	92	36	59	23	107	103	210
	Marzo	89	23	51	24	102	85	187
	Aprile	77	23	51	22	85	88	173
	Maggio	71	22	61	29	82	101	183
	Giugno	111	34	68	24	121	116	237
	Luglio	160	53	115	56	189	195	384
	Agosto	352	86	190	61	302	387	689
	Settembre	435	132	177	66	360	450	810
	Ottobre	317	101	148	51	303	314	617
	Novembre	233	93	111	42	225	254	479
	Dicembre	160	59	103	43	172	193	365
7	<i>Morbillo</i>	635	185	1659	611	1619	1471	3090
	Gennaio	75	46	152	56	166	163	329
	Febbraio	59	23	138	61	138	143	281
	Marzo	63	21	148	40	136	136	272
	Aprile	78	15	137	38	141	127	268
	Maggio	58	19	151	35	146	117	263
	Giugno	55	20	156	54	155	130	285
	Luglio	58	11	216	114	217	182	399
	Agosto	22	16	103	66	117	90	207
	Settembre	17	5	83	23	59	69	128
	Ottobre	18	6	91	14	68	61	129
	Novembre	58	—	145	47	136	114	250
	Dicembre	74	3	139	63	140	139	279
8	<i>Scarlatina</i>	130	167	788	255	670	670	1340
	Gennaio	10	11	89	24	71	63	134
	Febbraio	6	23	53	21	60	43	103
	Marzo	9	7	47	12	34	41	75
	Aprile	15	9	51	10	35	50	85
	Maggio	12	9	47	35	52	51	103
	Giugno	14	13	44	33	47	57	104
	Luglio	9	6	66	22	50	53	103
	Agosto	9	13	81	20	65	58	123
	Settembre	5	20	84	22	70	61	131
	Ottobre	5	21	95	20	62	79	141
	Novembre	16	22	85	23	76	70	146
	Dicembre	20	13	46	13	48	44	92

Segue: TAVOLA XIII. — Morti, durante l'anno 1933, classificati secondo alcune cause e il mese in cui avvenne il decesso.

NUMERI DELL'ELENCO NOSOLOGICO	CAUSE DI MORTE — MESI	ITALIA SETTENTR.	ITALIA CENTRALE	ITALIA MERICION.	ITALIA INSULARE	REGNO		
						Maschi	Femm.	TOTALE
9	<i>Tosse convulsa</i>	1197	460	707	478	1230	1612	2842
	Gennaio	75	31	61	54	95	126	221
	Febbraio	147	45	54	58	130	174	304
	Marzo	138	55	64	43	129	171	300
	Aprile	129	58	60	45	140	152	292
	Maggio	126	45	68	51	137	153	290
	Giugno	114	34	57	34	86	153	239
	Luglio	117	61	75	47	134	166	300
	Agosto	121	53	91	38	125	178	303
	Settembre	72	31	45	26	77	97	174
	Ottobre	54	13	31	21	51	68	119
	Novembre	45	12	44	32	52	81	133
	Dicembre	59	22	57	29	74	93	167
10	<i>Difterite</i>	1656	581	696	310	1729	1514	3243
	Gennaio	274	83	85	41	257	226	483
	Febbraio	220	77	79	31	222	185	407
	Marzo	167	49	89	28	188	145	333
	Aprile	102	42	44	18	113	93	206
	Maggio	90	34	49	25	108	90	198
	Giugno	55	29	30	12	70	56	126
	Luglio	45	19	37	16	64	53	117
	Agosto	66	20	45	21	76	76	152
	Settembre	101	48	46	27	118	104	222
	Ottobre	116	52	58	19	132	113	245
	Novembre	176	68	60	27	167	164	331
	Dicembre	244	60	74	45	214	209	423
11	<i>Influenza</i>	5223	1972	3957	896	6159	5889	12048
	Gennaio	667	247	562	157	819	814	1633
	Febbraio	1839	565	604	132	1567	1573	3140
	Marzo	1393	591	747	168	1472	1427	2899
	Aprile	463	191	516	117	678	609	1287
	Maggio	179	68	312	73	330	302	632
	Giugno	78	37	207	50	198	174	372
	Luglio	41	34	140	32	132	115	247
	Agosto	41	20	135	9	100	105	205
	Settembre	41	26	137	15	108	111	219
	Ottobre	47	25	118	24	112	102	214
	Novembre	162	51	196	44	233	220	453
	Dicembre	272	117	283	75	410	337	747
13	<i>Tubercolosi dell'apparato respi- ratorio (compresi i gangli tra- cheo-bronchiali)</i>	17212	5530	5371	3363	15385	16091	31476
	Gennaio	1540	492	468	323	1384	1439	2823
	Febbraio	1538	468	415	257	1328	1350	2678
	Marzo	1753	524	509	291	1551	1526	3077
	Aprile	1600	430	498	280	1373	1435	2808
	Maggio	1454	471	439	264	1343	1295	2638
	Giugno	1344	430	425	254	1203	1250	2453
	Luglio	1393	431	456	281	1239	1322	2561
	Agosto	1328	469	409	291	1136	1361	2497
	Settembre	1294	431	431	265	1139	1282	2421
	Ottobre	1280	471	449	275	1232	1243	2475
	Novembre	1281	448	418	296	1186	1257	2443
	Dicembre	1397	465	454	286	1271	1331	2602

Segue: TAVOLA XIII. — Morti, durante l'anno 1933, classificati secondo alcune cause e il mese in cui avvenne il decesso.

NUMERI DELL'ELENCO NOSOLOGICO	CAUSE DI MORTE — MESI	ITALIA SETTENTR.	ITALIA CENTRALE	ITALIA MERIDION.	ITALIA INSULARE	REGNO		
						Maschi	Femm.	TOTALE
<i>dal 24 al 32</i>	<i>Ogni altra forma di tubercolosi.</i>	5246	1827	2041	1072	4871	5315	10186
	Gennaio	417	172	180	92	398	463	861
	Febbraio	380	149	142	89	387	373	760
	Marzo	542	166	158	92	466	492	958
	Aprile	528	164	176	96	460	504	964
	Maggio	517	189	172	105	472	511	983
	Giugno	461	152	177	83	434	439	873
	Luglio	482	169	204	91	445	501	946
	Agosto	443	145	200	97	419	466	885
	Settembre	399	138	169	76	370	412	782
	Ottobre	340	132	167	83	359	363	722
	Novembre	364	127	148	97	337	399	736
	Dicembre	373	124	148	71	324	392	716
38	<i>Malaria</i>	105	175	1031	645	1158	798	1956
	Gennaio	8	10	113	32	103	60	163
	Febbraio	12	5	50	30	59	38	97
	Marzo	10	9	64	28	69	42	111
	Aprile	2	10	48	19	51	28	79
	Maggio	2	6	60	34	62	40	102
	Giugno	8	11	68	19	60	46	106
	Luglio	7	16	113	72	122	86	208
	Agosto	7	41	163	110	173	148	321
	Settembre	10	25	136	116	166	121	287
	Ottobre	15	17	89	96	129	88	217
	Novembre	14	10	76	50	89	61	150
	Dicembre	10	15	51	39	75	40	115
<i>dal 45 al 53</i>	<i>Cancri e altri tumori maligni .</i>	19604	6761	3804	2187	15509	16847	32356
	Gennaio	1660	598	306	175	1291	1448	2739
	Febbraio	1392	494	247	158	1082	1209	2291
	Marzo	1557	549	285	158	1214	1335	2549
	Aprile	1517	516	301	166	1211	1289	2500
	Maggio	1578	532	325	162	1247	1350	2597
	Giugno	1608	554	315	178	1230	1425	2655
	Luglio	1776	562	322	231	1394	1497	2891
	Agosto	1689	580	344	196	1369	1440	2809
	Settembre	1642	588	323	184	1360	1377	2737
	Ottobre	1756	590	316	208	1421	1449	2870
	Novembre	1641	608	333	184	1279	1487	2766
	Dicembre	1788	590	387	187	1411	1541	2952
56	<i>Reumatismo articolare acuto. .</i>	1165	357	509	158	986	1203	2189
	Gennaio	109	24	53	21	83	124	207
	Febbraio	98	30	47	9	86	98	184
	Marzo	92	33	62	13	100	100	200
	Aprile	99	24	40	12	75	100	175
	Maggio	92	35	23	9	71	88	159
	Giugno	71	21	37	6	68	67	135
	Luglio	125	34	37	14	90	120	210
	Agosto	92	22	39	16	77	92	169
	Settembre	73	29	38	9	72	77	149
	Ottobre	90	35	36	13	74	100	174
	Novembre	109	39	40	17	87	118	205
	Dicembre	115	31	57	19	103	119	222

Segue: TAVOLA XIII. — Morti, durante l'anno 1933, classificati secondo alcune cause e il mese in cui avvenne il decesso.

NUMERI DELL'ELENCO NOSOLOGICO	CAUSE DI MORTE — MESI	ITALIA SETTENTR.	ITALIA CENTRALE	ITALIA MERICIDION.	ITALIA INSULARE	REGNO		
						Maschi	Femm.	TOTALE
79	<i>Meningite semplice.</i>	1326	349	622	281	1406	1172	2578
	Gennaio	126	34	60	21	140	101	241
	Febbraio	116	39	40	18	118	95	213
	Marzo	149	35	61	28	141	132	273
	Aprile	136	27	46	23	127	105	232
	Maggio	113	28	46	26	120	93	213
	Giugno	107	22	49	27	105	100	205
	Luglio	109	26	66	27	110	118	228
	Agosto	114	36	57	23	121	109	230
	Settembre	91	24	48	31	101	93	194
	Ottobre	90	32	43	22	105	82	187
	Novembre	86	19	49	12	105	61	166
	Dicembre	89	27	57	23	113	83	196
82	<i>Emorragia cerebrale, embolia e trombosi cerebrale</i>	25160	10851	13531	5778	28731	26589	55320
	Gennaio	2631	1156	1492	678	3176	2781	5957
	Febbraio	2513	1070	1316	549	2854	2594	5448
	Marzo	2455	1112	1419	602	2895	2693	5588
	Aprile	1918	865	1140	490	2225	2188	4413
	Maggio	1968	801	990	365	2141	1983	4124
	Giugno	1750	742	913	382	1879	1908	3787
	Luglio	1900	743	948	395	2075	1911	3986
	Agosto	1657	688	904	385	1914	1720	3634
	Settembre	1510	704	905	393	1821	1691	3512
	Ottobre	1878	814	924	435	2105	1946	4051
	Novembre	2182	864	1114	503	2384	2279	4663
	Dicembre	2798	1292	1466	601	3262	2895	6157
92	<i>Endocardite cronica, comprese le affezioni valvolari</i>	9441	3835	6482	2180	8643	13295	21938
	Gennaio	1001	407	746	259	884	1529	2413
	Febbraio	991	409	603	191	853	1341	2194
	Marzo	944	490	691	253	911	1467	2378
	Aprile	733	272	515	173	664	1029	1693
	Maggio	704	309	493	170	668	1008	1676
	Giugno	702	269	480	155	680	926	1606
	Luglio	655	248	439	164	609	897	1506
	Agosto	629	220	453	165	618	849	1467
	Settembre	597	231	385	131	521	823	1344
	Ottobre	676	245	452	136	609	900	1509
	Novembre	819	300	562	152	712	1121	1833
	Dicembre	990	435	663	231	914	1405	2319
90, 91, dal 93 al 95	<i>Altre malattie del cuore</i>	22289	5586	8645	3605	18052	22073	40125
	Gennaio	2353	632	978	434	1990	2407	4397
	Febbraio	2264	607	815	344	1801	2229	4030
	Marzo	2223	589	923	391	1731	2395	4126
	Aprile	1731	442	692	322	1434	1753	3187
	Maggio	1645	408	655	255	1349	1614	2963
	Giugno	1578	373	654	261	1289	1577	2866
	Luglio	1548	390	548	242	1220	1508	2728
	Agosto	1503	332	584	232	1204	1447	2651
	Settembre	1383	343	507	203	1147	1349	2496
	Ottobre	1608	382	553	249	1276	1516	2792
	Novembre	2006	463	713	287	1614	1855	3469
	Dicembre	2447	625	963	385	1997	2423	4420

Segue: TAVOLA XIII. — Morti, durante l'anno 1933, classificati secondo alcune cause e il mese in cui avvenne il decesso.

NUMERI DELL'ELENCO NOBIOLOGICO	CAUSE DI MORTE — MESI	ITALIA SETTENTR.	ITALIA CENTRALE	ITALIA MERIDION.	ITALIA INSULARE	REGNO		
						Maschi	Femm.	TOTALE
dai 96 al 103	<i>Altre malattie dell'apparato circolatorio</i>	7073	2498	2930	1772	7938	6335	14273
	Gennaio	769	300	289	212	890	680	1570
	Febbraio	752	257	278	180	854	613	1467
	Marzo	710	227	291	182	751	659	1410
	Aprile	528	186	240	109	603	460	1063
	Maggio	459	147	225	145	522	454	976
	Giugno	445	128	205	123	484	417	901
	Luglio	516	183	207	109	572	443	1015
	Agosto	474	179	172	95	508	412	920
	Settembre	441	150	205	127	517	406	923
	Ottobre	499	171	206	125	558	443	1001
	Novembre	648	237	261	169	736	579	1315
	Dicembre	832	333	351	196	943	769	1712
106	<i>Bronchiti</i>	6552	2411	6508	2383	8728	9126	17854
	Gennaio	941	334	864	344	1248	1235	2483
	Febbraio	1139	374	921	313	1321	1426	2747
	Marzo	1007	410	887	286	1236	1354	2590
	Aprile	476	180	571	217	697	747	1444
	Maggio	395	155	457	168	599	576	1175
	Giugno	328	117	410	136	493	498	991
	Luglio	277	103	367	131	423	455	878
	Agosto	212	101	318	122	365	388	753
	Settembre	247	81	305	103	358	378	736
	Ottobre	297	101	298	146	420	422	842
	Novembre	461	166	455	188	613	657	1270
	Dicembre	772	289	655	229	955	990	1945
107, 108, 109	<i>Polmoniti</i>	31056	11271	25923	10713	42045	36918	78963
	Gennaio	4148	1493	3181	1434	5431	4825	10256
	Febbraio	4977	1648	3057	1210	5679	5213	10892
	Marzo	4282	1636	3195	1239	5443	4909	10352
	Aprile	2965	993	2436	1004	4049	3349	7398
	Maggio	2052	791	1983	855	3122	2559	5681
	Giugno	1701	702	1870	736	2696	2313	5009
	Luglio	1353	553	1761	733	2351	2049	4400
	Agosto	1151	506	1553	590	1997	1803	3800
	Settembre	1141	521	1418	556	1960	1676	3636
	Ottobre	1376	504	1339	514	2026	1707	3733
	Novembre	2422	771	1715	788	3077	2619	5696
	Dicembre	3488	1153	2415	1054	4214	3896	8110
110	<i>Pleuriti</i>	1286	399	653	356	1571	1123	2694
	Gennaio	121	35	50	34	145	95	240
	Febbraio	128	45	57	31	149	112	261
	Marzo	122	33	57	31	135	108	243
	Aprile	108	46	53	32	145	94	239
	Maggio	125	36	68	23	162	90	252
	Giugno	129	27	60	34	146	104	250
	Luglio	87	39	57	34	127	90	217
	Agosto	75	30	58	32	110	85	195
	Settembre	99	30	42	23	117	77	194
	Ottobre	89	31	50	24	117	77	194
	Novembre	95	21	45	34	107	88	195
	Dicembre	108	26	56	24	111	103	214

Segue: TAVOLA XIII. — Morti, durante l'anno 1933, classificati secondo alcune cause e il mese in cui avvenne il decesso.

NUMERI DELL'ELENCO NOSOLOGICO	CAUSE DI MORTE — MESI	ITALIA SETENTR.	ITALIA CENTRALE	ITALIA MERIDION.	ITALIA INSULARE	REGNO		
						Maschi	Femm.	TOTALE
119	<i>Enteriti al disotto di 2 anni.</i>	11721	3192	16575	8239	20541	19186	39727
	Gennaio	436	146	728	355	873	792	1665
	Febbraio	413	126	564	242	724	621	1345
	Marzo	400	135	577	252	748	616	1364
	Aprile	381	109	523	229	666	576	1242
	Maggio	464	153	897	388	934	968	1902
	Giugno	697	249	1853	757	1875	1681	3556
	Luglio	2043	586	3796	1737	4208	3954	8162
	Agosto	2951	604	3161	1415	4169	3992	8161
	Settembre	1630	401	1659	915	2302	2303	4605
	Ottobre	1256	312	1205	807	1890	1690	3580
	Novembre	599	209	848	635	1171	1120	2291
	Dicembre	451	162	764	477	981	873	1854
120	<i>Enteriti e ulcere intestinali (2 anni e oltre).</i>	2511	957	3702	2275	4518	4927	9445
	Gennaio	189	75	279	176	352	367	719
	Febbraio	144	68	220	123	251	304	555
	Marzo	182	48	177	125	276	256	532
	Aprile	150	53	174	124	244	257	501
	Maggio	140	45	196	122	251	252	503
	Giugno	188	70	285	158	359	342	701
	Luglio	261	109	557	273	584	616	1200
	Agosto	350	124	597	276	649	698	1347
	Settembre	293	127	399	243	484	578	1062
	Ottobre	250	90	303	211	411	443	854
	Novembre	162	71	245	232	311	399	710
	Dicembre	202	77	270	212	346	415	761
130, 131, 132	<i>Nefriti</i>	5981	2456	5541	2729	8062	8645	16707
	Gennaio	555	246	601	283	812	873	1685
	Febbraio	570	250	526	268	757	857	1614
	Marzo	574	222	518	263	750	827	1577
	Aprile	520	192	462	218	669	723	1392
	Maggio	489	206	389	209	635	658	1293
	Giugno	445	172	365	187	565	604	1169
	Luglio	428	160	391	220	558	641	1199
	Agosto	448	172	414	193	576	651	1227
	Settembre	442	167	428	197	628	606	1234
	Ottobre	435	192	440	203	617	653	1270
	Novembre	468	232	450	223	683	690	1373
	Dicembre	607	245	557	265	812	862	1674
dal 163 al 171	<i>Suicidi</i>	2219	620	529	344	2795	917	3712
	Gennaio	165	33	47	27	212	60	272
	Febbraio	148	40	37	22	200	47	247
	Marzo	211	56	44	28	266	73	339
	Aprile	210	58	44	19	250	81	331
	Maggio	256	72	66	39	319	114	433
	Giugno	223	76	56	42	286	111	397
	Luglio	223	74	48	34	288	91	379
	Agosto	179	51	49	34	236	77	313
	Settembre	177	44	40	21	196	86	282
	Ottobre	174	36	34	33	211	66	277
	Novembre	123	35	37	27	166	56	222
	Dicembre	130	45	27	18	165	55	220

Segue: TAVOLA XIII. — Morti, durante l'anno 1933, classificati secondo alcune cause e il mese in cui avvenne il decesso.

NUMERI DELL'ELENCO NOSOLOGICO	CAUSE DI MORTE — MESI	ITALIA SETTENTR.	ITALIA CENTRALE	ITALIA MERIDION.	ITALIA INSULARE	REGNO		
						Maschi	Femm.	TOTALE
<i>del 176 al 194</i>	<i>Morti accidentali</i>	6858	2429	2973	1286	10129	3417	13546
	Gennaio	411	153	235	107	651	255	906
	Febbraio	389	149	211	64	564	249	813
	Marzo	496	170	230	101	698	299	997
	Aprile	466	157	212	98	685	248	933
	Maggio	577	190	238	99	831	273	1104
	Giugno	558	170	222	97	789	258	1047
	Luglio	906	302	310	140	1279	379	1658
	Agosto	834	291	308	150	1274	309	1583
	Settembre	621	221	273	111	930	296	1226
	Ottobre	651	223	266	93	946	287	1233
	Novembre	500	206	206	106	759	259	1018
	Dicembre	449	197	262	120	723	305	1028
199	<i>Morte improvvisa</i>	2075	622	828	471	2381	1615	3996
	Gennaio	204	80	83	55	253	169	422
	Febbraio	198	79	92	39	242	166	408
	Marzo	185	49	70	60	201	163	364
	Aprile	168	51	63	39	197	124	321
	Maggio	155	50	68	27	174	126	300
	Giugno	135	45	74	32	169	117	286
	Luglio	150	36	48	32	169	97	266
	Agosto	124	41	60	20	148	97	245
	Settembre	135	38	48	27	163	85	248
	Ottobre	131	43	64	23	151	110	261
	Novembre	190	47	84	48	233	136	369
	Dicembre	300	63	74	69	281	225	506
200	<i>Morti per causa ignota o non dichiarata o male indicata</i>	231	121	335	304	504	487	991
	Gennaio	19	15	35	52	60	61	121
	Febbraio	20	10	40	37	51	56	107
	Marzo	21	15	37	25	47	51	98
	Aprile	20	12	15	21	36	32	68
	Maggio	15	7	10	14	22	24	46
	Giugno	13	10	11	21	30	25	55
	Luglio	15	7	20	19	34	27	61
	Agosto	17	7	35	28	38	49	87
	Settembre	16	6	36	16	41	33	74
	Ottobre	25	12	32	26	54	41	95
	Novembre	21	6	28	24	41	38	79
	Dicembre	29	14	35	21	50	50	100
	<i>Altre cause</i>	62604	22368	41838	19987	77108	69689	146797
	Gennaio	6364	2410	4464	2127	8040	7325	15365
	Febbraio	6367	2265	4042	1809	7403	7080	14483
	Marzo	6407	2366	4213	1827	7566	7147	14813
	Aprile	4854	1658	3220	1486	5953	5265	11218
	Maggio	4753	1678	3061	1450	5819	5123	10912
	Giugno	4330	1537	2848	1318	5320	4713	10033
	Luglio	4740	1620	3048	1520	5757	5171	10928
	Agosto	4558	1580	3247	1517	5675	5227	10902
	Settembre	4320	1190	3012	1516	5573	4765	10338
	Ottobre	4565	1603	2959	1584	5750	4961	10711
	Novembre	4922	1784	3326	1730	6108	5654	11762
	Dicembre	6424	2377	4398	2103	8044	7258	15302

TAVOLA XIV.

Morti, durante l'anno 1933, per causa accidentale, classificati secondo la specie dell'infortunio, il mese in cui avvenne la morte ed il sesso.

TAVOLA XIV. — Morti, durante l'anno 1933, per causa accidentale, classificati:

NUMERI DELL'ELENCO FOSIOLOGICO	CAUSE DELLE MORTI ACCIDENTALI	GENNAIO		FEBBRAIO		MARZO		APRILE		MAGGIO	
		Tot.	di cui F	Tot.	di cui F	Tot.	di cui F	Tot.	di cui F	Tot.	di cui F
	Complesso . . .	906	255	813	249	997	299	933	248	1104	273
176	Morsi o punture d'animali velenosi .	—	—	—	—	—	—	—	—	—	—
177	Avvelenamenti da alimenti guasti . .	—	—	—	—	—	—	2	1	3	2
178	Assorbimento di gas tossici	15	4	16	6	12	4	9	3	4	—
179	Altri avvelenamenti acuti, eccettuati quelli da gas	10	4	6	2	9	5	12	4	29	14
180	Per incendio	12	9	17	8	26	11	8	5	7	3
181	Per ustioni (diverse da quelle per incendio)	237	124	204	115	197	101	139	78	99	62
182	Per soffocazione meccanica	7	3	6	3	8	5	4	1	10	4
183	Per annegamento	47	10	64	15	83	33	95	34	128	35
184	Per trauma da arma da fuoco (escluse le ferite di guerra)	16	6	11	3	11	4	2	1	14	2
185	Per trauma da arma da punta o da taglio (escluse le ferite di guerra)	3	—	2	—	2	1	4	—	5	2
186	Per lesioni da caduta, schiaccia- mento, frana	482	83	405	90	590	131	614	120	727	141
187	Per cataclisma (tutte le morti attri- buite ad un cataclisma, qualunque sia la sua natura)	—	—	—	—	—	—	—	—	—	—
188	Per violenze di animali	6	2	12	—	13	—	6	1	14	2
190	Per freddo eccessivo.	50	7	30	4	16	2	5	—	1	—
191	Per caldo eccessivo	—	—	—	—	—	—	—	—	—	—
192	Per fulmine	—	—	3	1	2	—	8	—	13	4
193	Per accidenti dovuti alla corrente elet- trica	6	1	9	—	12	—	4	—	14	—
194	Per altri accidenti :										
	a) corpi estranei	4	2	4	2	—	—	2	—	1	1
	b) altri	11	—	24	—	16	2	19	—	35	1

secondo la specie, dell'infortunio, il mese in cui avvenne la morte ed il sesso.

NUMERI DELL'ELENCO FOSIOLOGICO	GIUGNO		LUGLIO		AGOSTO		SETTEMBRE		OTTOBRE		NOVEMBRE		DICEMBRE		TOTALE			NUMERI DELL'ELENCO FOSIOLOGICO
	Tot.	di cui F	Tot.	di cui F	Tot.	di cui F	Tot.	di cui F	Tot.	di cui F	Tot.	di cui F	Tot.	di cui F	M	F	M F	
	1047	258	1658	379	1583	309	1226	296	1233	287	1018	259	1028	305	10129	3417	13546	
176	1	—	6	2	2	—	2	1	1	—	—	—	—	—	9	3	12	176
177	6	5	2	1	3	1	4	1	18	11	13	7	4	1	25	30	55	177
178	5	1	3	—	8	—	9	1	19	4	12	3	10	6	90	32	122	178
179	14	5	29	11	14	7	6	3	16	6	2	1	8	4	89	66	155	179
180	3	1	14	6	14	11	15	7	6	2	4	2	7	3	65	68	133	180
181	88	55	131	64	106	54	106	59	148	63	160	83	241	127	871	985	1856	181
182	9	5	15	4	9	5	8	2	10	5	8	1	3	1	58	39	97	182
183	152	43	359	74	338	49	107	28	90	18	72	14	59	15	1226	368	1594	183
184	13	—	11	3	21	1	21	1	22	3	27	4	15	2	154	30	184	184
185	3	1	8	2	7	1	4	1	7	2	—	—	2	—	37	10	47	185
186	665	130	926	189	898	159	847	170	815	160	643	134	551	127	6529	1634	8163	186
187	—	—	—	—	—	—	12	7	—	—	—	—	—	—	5	7	12	187
188	21	4	25	1	35	3	24	1	21	2	16	2	12	1	186	19	205	188
190	—	—	2	1	2	—	1	1	8	—	14	1	75	13	175	29	204	190
191	4	—	43	8	38	11	2	—	—	—	—	—	—	—	68	19	87	191
192	19	3	22	4	22	4	13	5	8	3	8	4	5	1	94	29	123	192
193	22	—	18	2	27	1	16	2	20	4	16	2	9	1	160	13	173	193
194	3	2	5	3	3	2	4	3	3	—	3	1	4	1	19	17	36	194 ^a
	19	3	39	4	36	—	25	3	21	4	20	—	23	2	269	19	288	194 ^b

TAV. XV. — Morti per suicidio, durante l'anno 1933, distinti per sesso, per mese in cui avvenne il decesso, per classi di Comuni, nelle ripartizioni geografiche e nel Regno.

RIPARTIZIONI GEOGRAFICHE	COMUNI CON ABITANTI:														COMPLESSO	
	meno di 2 000		da 2 000 a 4 999		da 5 000 a 9 999		da 10 000 a 19 999		da 20 000 a 49 999		da 50 000 a 99 999		da 100 000 e più			
	Tor.	di cui F	Tor.	di cui F	Tor.	di cui F	Tor.	di cui F	Tor.	di cui F	Tor.	di cui F	Tor.	di cui F	Tor.	di cui F
REGNO	268	64	656	130	595	158	470	118	424	116	303	83	996	248	3712	917
Gennaio	10	3	50	9	36	7	28	5	24	7	29	4	95	25	272	60
Febbraio	1	4	43	4	39	7	32	8	21	7	25	5	69	12	247	47
Marzo	23	1	65	11	54	13	44	11	44	8	28	9	81	20	339	73
Aprile	29	11	52	8	48	15	38	14	35	6	33	11	96	16	331	81
Maggio	36	5	81	21	63	18	54	13	62	21	35	7	102	29	433	114
Giugno	32	9	68	18	73	19	48	13	53	12	37	13	86	27	397	111
Luglio	26	3	71	11	63	18	53	8	41	16	25	5	100	30	379	91
Agosto	24	6	56	13	51	15	51	13	41	12	23	7	67	11	313	77
Settembre	19	6	49	10	59	20	30	11	26	7	14	6	85	26	282	86
Ottobre	18	7	44	8	50	11	34	10	34	8	16	4	81	18	277	66
Novembre	14	3	38	8	33	10	33	8	17	6	15	5	72	16	222	56
Dicembre	19	6	39	9	26	5	25	4	26	6	23	7	62	18	220	55
Italia Settentrionale.	208	50	443	85	375	105	232	59	179	52	201	51	584	141	2219	543
Gennaio	9	3	34	6	21	6	9	2	11	4	20	—	61	15	165	36
Febbraio	11	2	24	3	26	4	18	4	9	3	19	4	41	5	148	25
Marzo	18	1	46	6	38	11	21	4	12	4	22	7	54	15	211	48
Aprile	21	9	39	7	29	11	20	8	20	3	20	7	61	10	210	55
Maggio	32	5	57	17	36	13	28	6	22	6	24	6	57	14	256	67
Giugno	24	6	44	12	39	11	23	5	26	7	22	10	45	15	223	66
Luglio	17	2	53	10	39	11	27	6	16	7	15	2	56	15	223	53
Agosto	18	4	36	4	38	9	24	8	15	5	12	5	36	7	179	42
Settembre	15	5	28	5	40	11	18	7	16	4	9	3	51	13	177	48
Ottobre	13	5	31	4	35	7	21	5	13	3	12	3	49	13	174	40
Novembre	11	2	28	6	17	7	15	3	5	2	9	1	38	9	123	30
Dicembre	16	6	23	5	17	4	8	1	14	4	17	3	35	10	130	33
Italia Centrale	19	1	64	8	78	14	100	18	96	28	57	13	206	50	620	132
Gennaio	—	—	4	—	3	—	4	—	8	1	4	2	10	4	33	7
Febbraio	2	—	9	1	3	—	7	2	3	—	3	—	13	2	40	5
Marzo	—	—	8	3	10	1	12	2	11	3	3	1	12	—	56	10
Aprile	4	—	5	—	7	—	7	1	4	—	7	2	24	4	58	7
Maggio	1	—	4	1	10	2	12	3	17	7	6	—	22	5	72	18
Giugno	4	1	8	2	13	2	11	2	7	2	9	1	24	8	76	18
Luglio	3	—	8	—	9	—	14	—	9	4	8	3	23	6	74	13
Agosto	3	—	2	—	5	2	10	2	13	4	5	—	13	2	51	10
Settembre	—	—	5	1	8	5	6	3	6	1	2	—	17	7	44	17
Ottobre	1	—	—	—	3	1	3	1	8	3	4	1	17	2	36	8
Novembre	—	—	1	—	4	—	7	1	4	2	2	1	17	5	35	9
Dicembre	1	—	10	—	3	1	7	1	6	1	4	2	14	5	45	10
Italia Meridionale	32	10	101	26	86	27	73	26	88	26	26	13	123	37	529	165
Gennaio	1	—	9	1	8	1	10	3	2	1	2	1	15	4	47	11
Febbraio	5	2	7	—	6	2	3	2	7	3	1	—	8	3	37	12
Marzo	4	—	3	—	4	1	5	1	13	—	3	1	12	4	44	7
Aprile	4	2	5	—	8	3	9	5	8	3	3	1	7	1	44	15
Maggio	3	—	14	3	10	2	7	3	15	5	3	1	14	6	66	20
Giugno	3	1	12	4	12	4	7	2	11	2	3	2	8	2	56	17
Luglio	3	1	7	1	8	4	7	2	8	5	1	—	14	5	48	18
Agosto	2	2	14	7	5	4	9	3	5	2	4	1	10	2	49	21
Settembre	2	—	10	2	8	4	3	1	2	1	2	2	13	4	40	14
Ottobre	2	1	9	3	7	1	3	2	6	1	—	—	7	2	34	10
Novembre	2	1	5	1	6	1	7	2	7	2	3	3	7	1	37	11
Dicembre	1	—	6	4	4	—	3	—	4	1	1	1	8	3	27	9
Italia Insulare	12	3	48	11	56	12	65	15	61	10	19	6	83	20	344	77
Gennaio	—	—	3	2	4	—	5	—	3	1	3	1	9	2	27	6
Febbraio	—	—	3	—	4	1	4	—	2	1	2	1	7	2	22	5
Marzo	1	—	8	2	2	—	6	4	8	1	—	—	3	1	28	8
Aprile	—	—	3	1	4	1	2	—	3	—	3	1	4	1	19	4
Maggio	—	—	6	—	7	1	7	1	8	3	2	—	9	4	39	9
Giugno	1	1	4	—	9	2	7	4	9	1	3	—	0	2	42	10
Luglio	3	—	3	—	7	3	5	—	8	—	1	—	7	4	34	7
Agosto	1	—	4	2	3	—	8	—	8	1	2	1	8	—	34	4
Settembre	2	1	6	2	3	—	3	—	2	1	1	1	4	2	21	7
Ottobre	2	1	4	1	5	2	7	2	7	1	—	—	8	1	33	8
Novembre	1	—	4	—	6	2	4	2	1	—	—	—	10	1	27	6
Dicembre	1	—	—	—	2	—	7	2	2	—	1	1	5	—	18	3

TAVOLA XVI. — Morti per suicidio, durante l'anno 1933, classificati secondo i mezzi o modi di uccisione, lo stato civile ed il sesso.

MEZZI O MODI DI UCCISIONE	CELIBI E NUBILI	CONIUGATI	VEDOVI	DIVORZIATI	STATO CIVILE IGNOTO	TOTALE
---------------------------	-----------------------	-----------	--------	------------	---------------------------	--------

Maschi e Femmine

Complesso . . .	1 388	1 837	473	2	12	3 712
Per ingestione di veleni solidi o liquidi o per assorbimento di sostanze corrosive	184	165	42	1	3	395
Per assorbimento di gas tossici	40	39	21	1	—	101
Per impiccamento o strangolam.	314	518	151	—	1	984
Per annegamento	227	346	88	—	1	662
Con arma da fuoco	340	361	66	—	3	770
Con arma da punta e da taglio	49	81	18	—	—	148
Per precipitazione da un luogo elevato	110	211	66	—	2	389
Per schiacciamento	111	102	19	—	2	234
Con altro mezzo o con mezzo non determinato	13	14	2	—	—	29

Maschi

Complesso . . .	994	1 458	333	—	10	2 795
Per ingestione di veleni solidi o liquidi o per assorbimento di sostanze corrosive	73	110	17	—	2	202
Per assorbimento di gas tossici	21	33	11	—	—	65
Per impiccamento o strangolam.	243	423	114	—	1	781
Per annegamento	138	253	57	—	1	449
Con arma da fuoco	317	346	62	—	2	727
Con arma da punta e da taglio	45	64	13	—	—	122
Per precipitazione da un luogo elevato	64	132	40	—	2	238
Per schiacciamento	83	86	17	—	2	188
Con altro mezzo o con mezzo non determinato	10	11	2	—	—	23

Femmine

Complesso . . .	394	379	140	2	2	917
Per ingestione di veleni solidi o liquidi o per assorbimento di sostanze corrosive	111	55	25	1	1	193
Per assorbimento di gas tossici	19	6	10	1	—	36
Per impiccamento o strangolam.	71	95	37	—	—	203
Per annegamento	89	93	31	—	—	213
Con arma da fuoco	23	15	4	—	1	43
Con arma da punta e da taglio	4	17	5	—	—	26
Per precipitazione da un luogo elevato	46	79	26	—	—	151
Per schiacciamento	28	16	2	—	—	46
Con altro mezzo o con mezzo non determinato	3	3	—	—	—	6

