

ISTITUTO CENTRALE DI STATISTICA  
DEL REGNO D'ITALIA

# STATISTICA

## DELLE CAUSE DI MORTE

NELL'ANNO 1935



614.10945021

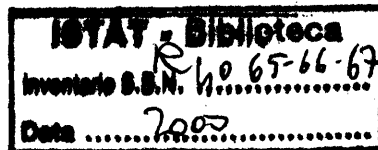

109 195805

ROMA  
TIPOGRAFIA OPERAIA ROMANA  
Via Emilio Morosini, 17

1937 - Anno XV



A S. E. IL CAVALIERE BENITO MUSSOLINI

CAPO DEL GOVERNO, PRIMO MINISTRO

ECCELLENZA,

*Ho l'onore di presentare all'E. V. il volume sulla Statistica delle cause di morte nell'anno 1935, che oltre alle solite notizie contiene alcune nuove classificazioni della mortalità femminile per tumori, per malattie ed infezioni puerperali e della mortalità infantile nel primo mese di vita.*

Roma, 2 marzo 1937-XV.

IL PRESIDENTE  
DELL'ISTITUTO CENTRALE DI STATISTICA  
FRANCO SAVORGNAN

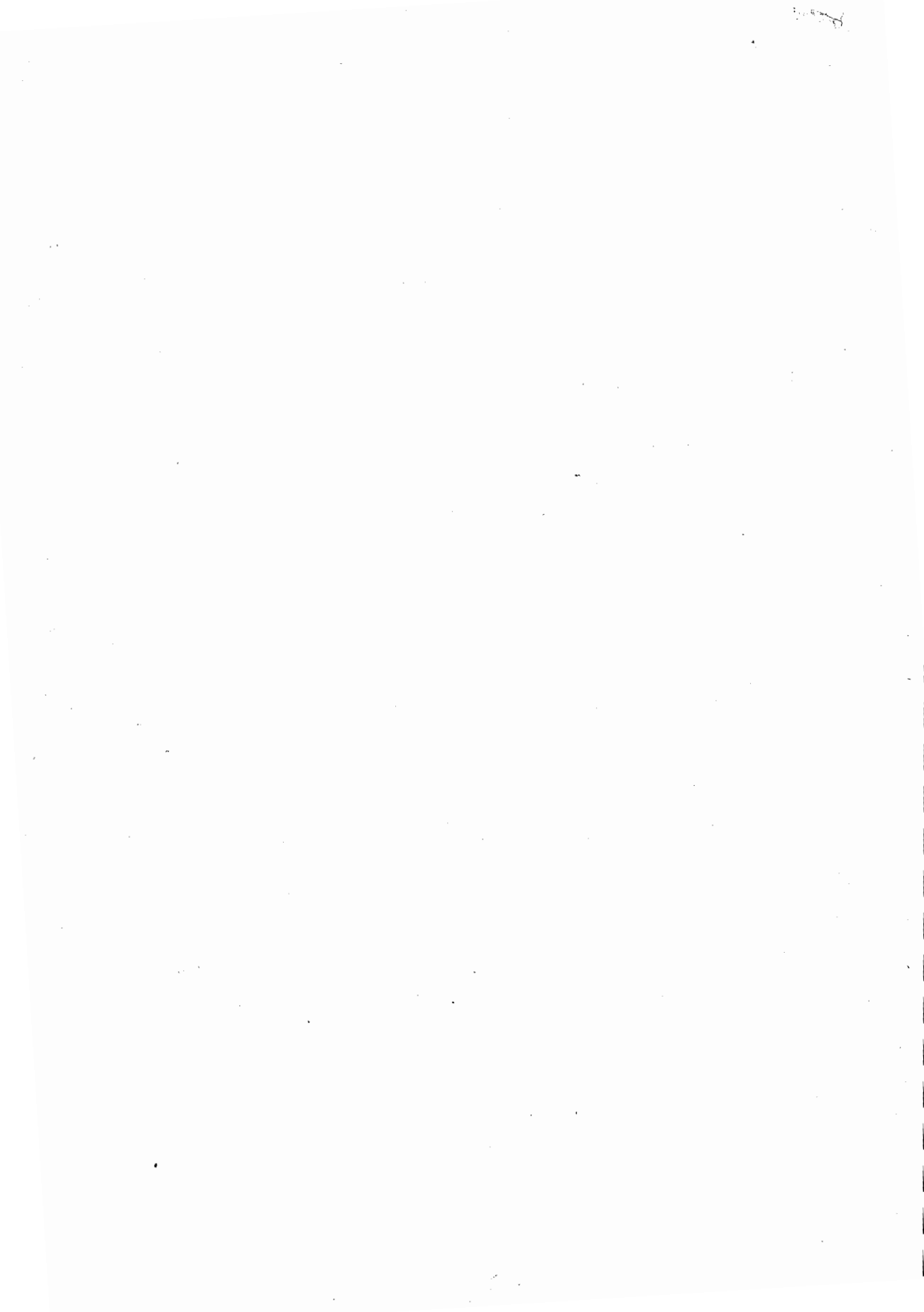

# INDICE

LETTERA DI PRESENTAZIONE A S. E. IL CAV. BENITO MUSSOLINI,  
CAPO DEL GOVERNO, PRIMO MINISTRO . . . . . Pag. III

AVVERTENZE . . . . . » I\*

## INTRODUZIONE.

### CAPO I. — Cause delle morti :

§ 1. — Cause delle morti avvenute nel Regno negli anni 1933, 1934 e 1935 . . . . .	»	3*	X
§ 2. — Intensità e frequenza di alcune cause di morte. . . . .	»	6*	
<i>Morbillo</i> . . . . .	»	6*	
<i>Scarlattina</i> . . . . .	»	7*	
<i>Febbre tifoidea e paratifo.</i> . . . .	»	8*	
<i>Difterite e croup</i> . . . . .	»	9*	
<i>Tosse convulsa</i> . . . . .	»	10*	
<i>Poliomielite anteriore acuta</i> . . . . .	»	11*	
<i>Influenza</i> . . . . .	»	12*	
<i>Sifilide</i> . . . . .	»	13*	X
<i>Tubercolosi in tutte le sue varie forme e sedi</i> . . . . .	»	13*	
<i>Febbri da malaria e cachessia palustre</i> . . . . .	»	19*	
<i>Tumori maligni</i> . . . . .	»	20*	
<i>Diabete mellito</i> . . . . .	»	24*	
<i>Convulsioni nei bambini in età inferiore ai 5 anni.</i> . . . .	»	25*	
— <i>Malattie del cuore</i> : . . . . .	»	26*	
<i>Bronchite acuta e cronica</i> . . . . .	»	27*	
<i>Broncopolmonite acuta e polmonite lobare.</i> . . . .	»	27*	/
<i>Enteriti al disotto di 2 anni</i> . . . . .	»	29*	
<i>Cirrosi alcoolica del fegato e alcoolismo cronico</i> . . . . .	»	29*	
<i>Malattie della gravidanza, parto e puerperio</i> . . . . .	»	30*	
<i>Mortalità nel primo anno di vita per alcune principali cause.</i> . . . .	»	37*	
<i>Marasma senile</i> . . . . .	»	39*	
§ 3. — Mortalità nel Regno dei bambini, durante il primo anno di vita, per cause, in relazione alla legittimità dei natali . . . . .	»	40*	
§ 4. — Mortalità neonatale e nel primo mese di vita secondo il genere del parto, nel biennio 1934-35 . . . . .	»	43*	
§ 5. — Morti dopo atto operatorio, nell'anno 1935. . . . .	»	44*	
Quozienti di letalità, nel Regno, per malattie infettive soggette a denuncia, durante gli anni dal 1888 al 1935 . . . . .	»	46*	

### CAPO II. — Notizie sulle morti violente e sulle morti causate da avvelenamenti cronici, accidentali o professionali:

§ 1. — Morti per causa violenta, ripartiti per sesso, durante il periodo 1887-1935 . . . . .	»	48*
§ 2. — Notizie sulle morti per causa violenta accidentale . . . . .	»	48*
§ 3. — Morti causate da avvelenamenti cronici e intossicazione . . . . .	»	56*
§ 4. — Omicidi e infanticidi . . . . .	»	58*
§ 5. — Notizie sui morti per suicidio . . . . .	»	61*

CAPO III. — Le cause di natimortalità nel quinquennio 1931-35 . . . . . » 68\*

### ALLEGATO :

*Fac-simile* della scheda individuale (modello B) per i morti (maschi) . . . . . » 72\*

## TAVOLE

TAV. 1. — Morti, durante l'anno 1935, distinti secondo 200 cause di morte :		
A) Per Provincie e Compartimenti . . . . .	Pag.	2
B) Nelle Ripartizioni geografiche e nel Regno . . . . .	»	50
» 2. — Morti, nell'anno 1935, classificati secondo le cause di morte, nel complesso dei Comuni capiluoghi di Provincia e nel complesso degli altri Comuni, in ciascun Compartimento e nel Regno . . . . .	»	56
» 3. — Morti nel 1935, classificati per cause e classi di Comuni . . . . .	»	60
» 4. — Morti, durante l'anno 1935, nei Comuni con più di 100 000 abitanti presenti al censimento del 21 aprile 1931, classificati secondo le cause di morte . . . . .	»	62
» 5. — Morti, durante l'anno 1935, classificati secondo 200 cause di morte, l'età ed il sesso . . . . .	»	64
» 6. — Bambini, morti nel primo anno di vita, durante l'anno 1935, classificati secondo le cause di morte, l'età e la filiazione . . . . .	»	88
» 7. — Bambini, morti nel primo anno di vita, durante l'anno 1935, nei singoli Compartimenti, distinti secondo alcune cause di morte e il mese in cui avvenne il decesso. . . . .	»	96
» 8. — Bambini, nati da parti multipli, morti nel primo mese di vita, durante gli anni 1934 e 1935, classificati per alcune cause di morte, sesso, età e filiazione . . . . .	»	98
» 9. — Bambini morti nella prima settimana di vita, durante l'anno 1935, classificati secondo le cause di morte, l'età ed il sesso . . . . .	»	100
» 10. — Morti, durante l'anno 1935, in età da 15 anni in poi, classificati secondo le cause di morte, la professione o condizione ed il sesso . . . . .	»	102
» 11. — Morti, durante l'anno 1935, per gruppi di età da 15 anni in poi, classificati secondo alcune cause di morte, la professione o condizione ed il sesso . . . . .	»	118
» 12. — Morti, durante l'anno 1935, classificati secondo le cause di morte, con distinzione dei casi in cui la morte sopravvenne dopo atto operatorio, nei Compartimenti e nel Regno . . . . .	»	134
» 13. — Morti, durante l'anno 1935, in età da 15 anni in poi, classificati secondo le cause di morte, lo stato civile ed il sesso . . . . .	»	138
» 14. — Femmine morte nel Regno per tumori degli organi genitali e delle mammelle, nell'anno 1935, classificate per età e stato civile . . . . .	»	140
» 15. — Madri morte durante gli anni 1934 e 1935, per infezioni puerperali, nei singoli Compartimenti e nel Regno, con distinzione di primipare e pluripare e classificate per gruppi di età. . . . .	»	141
» 16. — Morti, durante l'anno 1935, classificati secondo alcune cause e il mese in cui avvenne il decesso . . . . .	»	143
» 17. — Morti, durante l'anno 1935, per causa accidentale, classificati secondo la specie dell'infortunio, il sesso e il mese in cui avvenne la morte . . . . .	»	150
» 18. — Morti per suicidio, durante l'anno 1935, distinti per sesso, per mese in cui avvenne il decesso, per classi di Comuni, nelle Ripartizioni geografiche e nel Regno . . . . .	»	151
» 19. — Morti per suicidio, durante l'anno 1935, classificati secondo i mezzi o modi di uccisione, lo stato civile ed il sesso . . . . .	»	152
» 20. — Nati morti distinti secondo le cause, la specie del parto, la filiazione ed il sesso, nell'anno 1935 . . . . .	»	154
» 21. — Nati morti legittimi, nell'anno 1935, da madri che presumibilmente non ebbero figli prima dell'attuale matrimonio, per cause, età della madre al parto e ordine di generazione . . . . .	»	154
» 22. — Popolazione presente calcolata alla metà dell'anno 1935, nelle Provincie, nei Comuni capiluoghi di Provincia e negli altri Comuni di ciascun Compartimento e del Regno . . . . .	»	156

## AVVERTENZE

1. — Tutti i dati contenuti nel presente volume, a meno che non sia diversamente indicato, si riferiscono al Regno nei confini prebellici, fino a tutto l'anno 1923; dal 1924 in poi, i dati si riferiscono al Regno negli attuali confini.

2. — Nei prospetti e nelle tavole della presente pubblicazione sono adoperati i seguenti segni convenzionali:

Due puntini (.), per i numeri relativi; quando non raggiungano la cifra significativa nell'ordine minimo considerato (0,001; 0,01; ecc.).

La linea (—), quando non è stato registrato alcun caso, oppure non si conoscono i dati.

3. — Nei prospetti, la somma delle cifre proporzionali non sempre dà, nel totale, cento o mille, ecc., a causa degli arrotondamenti.

4. — Gli Elenchi nosologici delle cause di morte adottati nel presente volume sono quelli stabiliti dalla IV Conferenza internazionale (tenuta a Parigi nell'ottobre 1929), costituiti da una nomenclatura dettagliata di 200 voci, una intermedia di 85 voci ed una abbreviata di 43 voci (a).

5. — I dati contenuti nel presente volume si riferiscono alla circoscrizione territoriale quale era al 31 dicembre degli anni considerati, secondo le variazioni effettuate a detta data (b).

6. — I quozienti di mortalità sono stati calcolati sulla popolazione presente alla metà di ciascun periodo; per i trienni 1900-02, 1910-12, 1920-22 e 1930-32

(a) Cfr. ISTITUTO CENTRALE DI STATISTICA — *Nomenclature nosologiche per la statistica delle cause di morte e dizionario delle malattie* — 5ª edizione — Roma, Tipografia Ippolito Failli — 1936-XIV, pag. 44 e seguenti.

(b) Per le variazioni territoriali delle circoscrizioni amministrative del Regno, si vedano le pubblicazioni seguenti:

1° *Variazioni nelle circoscrizioni amministrative del Regno avvenute nell'intervallo fra il censimento del 10 febbraio 1901 e quello del 10 giugno 1911*, a cura del Ministero di Agricoltura, Industria e Commercio — Direzione Generale della Statistica e del Lavoro — Roma, Tipografia Nazionale di G. Bertero e C., 1911.

2° *Variazioni di territorio e di nome avvenute nelle circoscrizioni amministrative del Regno durante il periodo fra il V ed il VI censimento (10 giugno 1911 — 1° dicembre 1921) ed il periodo dal 1° dicembre 1921 al 31 dicembre 1924*, a cura del Ministero dell'Economia Nazionale — Direzione Generale della Statistica — Roma, Libreria dello Stato, 1925-III.

3° *Idem ... idem ..., dal 1° gennaio 1925 al 31 marzo 1927*, a cura dell'Istituto Centrale di Statistica — Roma, Stabilimento Poligrafico per l'Amministrazione dello Stato, 1927-V.

Veggasi anche: *Statistica delle Cause di morte nell'anno 1927*, a cura dell'Istituto Centrale di Statistica — Roma, Tipografia Operaia Romana, 1931-IX, pagine 30\* e 31\*.

4° *Idem ... idem ..., dal 1° aprile 1927 al 15 ottobre 1930*, a cura dell'Istituto Centrale di Statistica — Roma, Tipografia Operaia Romana, 1930-IX.

5° *Variazioni di territorio, di nome e di confine delle circoscrizioni comunali e provinciali del Regno, disposte con Leggi e Regi Decreti dal 16 ottobre 1930-VIII al 31 marzo 1934-XII*, a cura dell'Istituto Centrale di Statistica — Roma, Istituto Poligrafico dello Stato, 1934-XIII.

6° *Idem ... idem ..., dal 1° aprile 1934-XII al 20 aprile 1936-XIV*, a cura dell'Istituto Centrale di Statistica — Roma, Istituto Poligrafico dello Stato, 1936-XV.

sulla popolazione presente censita rispettivamente il 10 febbraio 1901, il 10 giugno 1911, il 1° dicembre 1921 e il 21 aprile 1931.

7. — Si rimanda il lettore al volume sul *Movimento della popolazione nell'anno 1935* (pagina 8\*), per quanto riguarda la mortalità generale nel Regno e nel complesso dei Comuni capiluoghi di Provincia.

8. — In quanto ai criteri ed ai metodi seguiti per stabilire la popolazione cui riferire il numero dei morti, veggasi: ISTITUTO CENTRALE DI STATISTICA — *Movimento della popolazione secondo gli atti dello stato civile* in ciascuno degli anni dal 1931 al 1935.

9. — Per la fonte da cui derivano i dati della presente pubblicazione e per le notizie sul contenuto di essa, si veggia: ISTITUTO CENTRALE DI STATISTICA — *Statistica delle Cause di morte* negli anni 1928, 1929 e 1930.

10. — Per i dati metereologici mensili nel 1935, veggasi: ISTITUTO CENTRALE DI STATISTICA — *Annuario Statistico Italiano, Anno 1936-XIV*, Serie IV, Vol. III, pagg. 1-3.



# INTRODUZIONE

## CAPO I.

### CAUSE DELLE MORTI.

**§ 1. — Cause delle morti avvenute nel Regno negli anni 1933, 1934 e 1935.** — Nel 1935 le cause delle morti furono specificate dai medici curanti o necroscopi per 592 655 casi e restarono ignote per 1298, cioè 22 casi su 10 000. Il numero dei morti per causa non specificata, per la maggiore cura posta dai medici nel compilare la scheda e per la più accurata revisione fatta dall'Istituto Centrale di Statistica delle schede mod. *B* e *B-bis (a)*, è andato notevolmente diminuendo dopo il 1925.

Nel prospetto 1 sono indicate, in cifre assolute e in cifre proporzionali ad un milione di abitanti, le morti avvenute nel Regno, negli anni 1933, 1934 e 1935, classificate secondo la nomenclatura nosologica intermedia stabilita a Parigi nel 1929. Le cifre contenute in detto prospetto e quelle relative agli anni 1931 e 1932, che si trovano nel volume « *Statistica delle Cause di morte nell'anno 1933, Parte I - Introduzione* », alle pagine 5\* e 6\*, costituiscono una nuova serie di dati e sono comparabili alle analoghe, contenute nei volumi precedenti dal 1887 al 1930, solo per alcune voci. Il lettore, che vorrà rendersi un conto più esatto della comparabilità dei dati della nuova serie con quelli della serie dal 1924 al 1930, potrà consultare le tabelle allegate alla Introduzione sulla Statistica delle Cause di morte per gli anni 1931 e 1932 (\*).

Dal prospetto 1 si rileva che le malattie che diedero, nel 1935, i più alti quozienti di mortalità, furono, in ordine decrescente: *polmoniti; emorragia, embolia e trombosi cerebrale; enteriti* al disotto di due anni; *cancri ed altri tumori maligni; tubercolosi dell'apparato respiratorio; malattie del miocardio; endocarditi croniche; nefriti; bronchiti, altre malattie del cuore; morti accidentali; arteriosclerosi e cangrena; influenza; debolezza congenita*; ogni altra forma di *tubercolosi*, con andamento pressochè analogo a quello dell'anno precedente.

Si esclude la *senilità*, in quanto in essa possono addensarsi cause di morte non bene specificate.

---

(a) A pag. 72\* e 73\* è riprodotta, in *fac-simile*, la scheda di morte per maschio (mod. *B*), in cui, a confronto dello stesso modello usato per il 1934, sono richieste più dettagliate notizie circa il luogo dove avvenne il decesso.

(\*) Cfr. ISTITUTO CENTRALE DI STATISTICA - *Statistica delle Cause di morte negli anni 1931 e 1932, Parte I - Introduzione - Allegato I a pag. 133\* e Allegato II a pag. 146\** — Roma, Tipografia Operaia Romana, 1935-XIII.

PROSPETTO 1. — Morti avvenute nel Regno, negli anni 1933, 1934 e 1935, classificate secondo le cause.

NUMERI DELL'ELENCO NOSOLOGICO	CAUSE DI MORTE	CIFRE ASSOLUTE			CIFRE PROPORZIONALI A 1 000 000 DI ABITANTI		
		1933	1934	1935	1933	1934	1935
	<b>I. - Malattie infettive e parassitarie</b>	<b>81748</b>	<b>75357</b>	<b>75686</b>	<b>1946</b>	<b>1776</b>	<b>1768</b>
1, 2	Febbre tifoidea e paratifi . . . . .	4721	4868	5228	112	115	122
3	Tifo petecchiale . . . . .	2	4	3	..	..	..
6	Vaiolo, vaioloide, ecc. . . . .	2	3	1	..	..	..
7	Morbillo . . . . .	3090	3479	2420	74	82	57
8	Scarlattina . . . . .	1340	962	1220	32	23	28
9	Tosse convulsa . . . . .	2842	2189	1922	68	52	45
10	Difterite . . . . .	3243	2838	2916	77	67	68
11	Influenza . . . . .	12048	8277	11704	287	195	273
13	Dissenteria . . . . .	365	374	367	9	9	9
23	Tubercolosi dell'appar. respirat. (a)	31476	29368	28032	749	692	655
dal 24 al 32	Ogni altra forma di tubercolosi . . . . .	10186	9857	10005	242	232	234
34	Sifilide . . . . .	1364	1563	1815	32	37	42
36	Infezione purul. e settic., non puerp.	4334	4988	3693	103	118	86
38	Malaria . . . . .	1956	2238	1693	47	53	40
dal 39 al 42	Malattie dovute a protozoi od elminti	767	689	706	18	16	16
4, 5, 12, dal 15 al 22, 33, 35, 37, 43, 44	Altre malattie infettive e parassitarie	4012	3660	3961	95	86	93
	<b>II. - Tumori (neoplasie)</b>	<b>33480</b>	<b>35115</b>	<b>36429</b>	<b>797</b>	<b>828</b>	<b>851</b>
dal 45 al 53	Cancri ed altri tumori maligni . . . . .	32356	34228	35045	770	807	818
54, 55	Tumori non maligni (b) . . . . .	1124	887	1384	27	21	32
	<b>III. - Malattie reumatiche, (c)</b>	<b>9543</b>	<b>9607</b>	<b>10511</b>	<b>227</b>	<b>226</b>	<b>245</b>
56	Reumatismo articolare acuto . . . . .	2189	2213	2487	52	52	58
57, 58	Reumatismo cronico e gotta . . . . .	1183	1269	1414	28	30	33
59	Diabete mellito . . . . .	3923	4034	4358	93	95	102
dal 60 al 64	Avitaminosi . . . . .	571	564	634	14	13	15
66	Mal. ghiand. tiroide e ghiand. parat.	480	464	582	11	11	14
65, 67, 68, 69	Altre malattie generali . . . . .	1197	1063	1036	28	25	24
	<b>IV. - Mal. del sangue e org. ematopoietici.</b>	<b>2942</b>	<b>3004</b>	<b>2953</b>	<b>70</b>	<b>71</b>	<b>69</b>
71	Anemie perniciose ed altre . . . . .	1162	1207	1151	28	28	27
70, 72, 73, 74	Leucemie, aleucemie (d) . . . . .	1780	1797	1802	42	42	42
	<b>V. - Avvelenamenti cronici e intossicazioni</b>	<b>607</b>	<b>678</b>	<b>601</b>	<b>14</b>	<b>16</b>	<b>14</b>
75	Alcoolismo acuto e cronico . . . . .	568	649	540	14	15	13
76, 77	Altri avvelenamenti cronici . . . . .	39	29	61	1	1	1
	<b>VI. - Mal. del sist. nervoso e org. dei sensi.</b>	<b>70972</b>	<b>69479</b>	<b>73144</b>	<b>1689</b>	<b>1638</b>	<b>1708</b>
79	Meningite semplice . . . . .	2578	2604	2683	61	61	63
80	Atassia locomotrice progressiva . . . . .	327	278	294	8	7	7
82	Emorragia, embolia e tromb. cerebrale	55320	54320	57539	1317	1281	1344
83	Paralisi progressiva degli alienati . . . . .	777	800	792	18	19	18
84	Demenza precoce ed altre psicosi . . . . .	1270	1294	1253	30	31	29
85	Epilessia . . . . .	1373	1436	1555	33	34	36
78, 81, 86, 87	Altre malattie del sistema nervoso . . . . .	8390	7979	8132	200	188	190
88, 89	Mal. occhio, orecchio e annessi . . . . .	937	768	896	22	18	21
	<b>VII. - Malattie dell'apparato circolatorio.</b>	<b>76336</b>	<b>75648</b>	<b>81336</b>	<b>1817</b>	<b>1783</b>	<b>1900</b>
90	Pericardite . . . . .	195	187	204	5	4	5
91	Endocardite acuta . . . . .	397	434	518	9	10	12
92	Endocardite cronica, (e) . . . . .	21938	20831	21699	522	491	507
93	Malattie del miocardio . . . . .	22319	22743	23939	531	536	561
94	Mal. art. coronarie e ang. pectoris . . . . .	3160	3169	3566	75	75	83
95	Altre malattie del cuore . . . . .	14054	13967	15162	335	329	354
96	Aneurisma, escluso quello del cuore . . . . .	784	748	775	19	18	18
97, 98	Arteriosclerosi (f) e cangrena . . . . .	11997	12193	13618	286	287	318
dal 99 al 103	Altre mal. dell'apparato circolatorio.	1492	1376	1795	36	32	42

(a) compresi i gangli tracheo-bronchiali. (b) o il cui carattere maligno non è specificato. (c) della nutrizione, delle ghiandole endocrine e altre malattie generali. (d) ed altre malattie del sangue e degli organi ematopoietici. (e) comprese le affezioni valvolari. (f) eccettuate le malattie delle arterie coronarie.

Segue: PROSPETTO 1. — Morti avvenute nel Regno, negli anni 1933, 1934 e 1935, classificate secondo le cause.

NUMERI DELL'ELENCO NOSOLOGICO	CAUSE DI MORTE	CIFRE ASSOLUTE			CIFRE PROPORZIONALI A 1 000 000 DI ABITANTI		
		1933	1934	1935	1933	1934	1935
	<b>VIII. - Malattie dell'apparato respiratorio</b>	<b>105414</b>	<b>99027</b>	<b>108393</b>	<b>2509</b>	<b>2334</b>	<b>2532</b>
106	Bronchiti . . . . .	17854	15653	16484	425	369	385
107, 108, 109	Polmoniti . . . . .	78963	75108	82797	1880	1771	1934
110	Pleuriti . . . . .	2694	2664	2696	64	63	63
104, 105, dal 111 al 114	Altre mal. dell'appar. respiratorio, (a)	5903	5602	6416	141	132	150
	<b>IX. - Malattie dell'apparato digerente . .</b>	<b>72528</b>	<b>77088</b>	<b>78649</b>	<b>1726</b>	<b>1817</b>	<b>1837</b>
117	Ulcera dello stomaco e del duodeno . .	2676	2789	2782	64	66	65
119	Enteriti al disotto di due anni . . .	39727	44261	46097	946	1043	1077
120	Enteriti e ulc. intest. (2 anni ed oltre)	9445	9803	9365	225	231	219
121	Appendicite . . . . .	2592	2634	2800	62	62	65
122	Ernia, occlusione intestinale . . . .	4272	4214	4436	102	99	104
124	Cirrosi del fegato . . . . .	5132	5107	4898	122	120	114
125, 126, 127	Altre mal. fegato e vie biliari, (b) . .	2892	2942	3041	69	69	71
115, 116, 118, 123, 128, 129	Altre mal. dell'apparato digerente . .	5792	5338	5230	138	126	122
	<b>X. - Mal. dell'apparato urinario e genitale</b>	<b>21893</b>	<b>21604</b>	<b>23269</b>	<b>521</b>	<b>509</b>	<b>543</b>
130, 131, 132	Nefriti . . . . .	16707	16624	17648	398	392	412
133	Altre malattie dei reni, (c) . . . . .	989	919	1028	24	22	24
134	Calcolosi delle vie urinarie . . . . .	432	407	480	10	10	11
135	Mal. della vescica, esclusi i tumori . .	1298	1231	1355	31	29	32
136	Mal. dell'uretra, ascesso urinoso, ecc.	176	178	187	4	4	4
137	Malattie della prostata . . . . .	1829	1853	2144	44	44	50
138, 139	Malattie degli organi genitali, (d) . .	462	392	427	11	9	10
	<b>XI. - Mal. della gravid., parto e puerperio .</b>	<b>2846</b>	<b>2708</b>	<b>3017</b>	<b>68</b>	<b>64</b>	<b>70</b>
141, 142, 143	Accidenti della gravidanza . . . . .	183	189	249	4	4	6
144	Emorragia puerperale . . . . .	627	595	512	15	12	12
140, 145	Setticemia e infezioni puerperali . . .	1102	1052	1253	26	25	29
146, 147	Tossiemia della gravidanza, (e) . . . .	527	569	564	13	13	13
148, 149, 150	Altre malattie puerperali . . . . .	407	393	439	10	9	10
	<b>XII. - Mal. pelle e del tessuto cellulare . .</b>	<b>2015</b>	<b>1944</b>	<b>2381</b>	<b>48</b>	<b>46</b>	<b>56</b>
151, 152, 153	Mal. pelle e del tessuto cellulare . . .	2015	1944	2381	48	46	56
	<b>XIII. - Mal. delle ossa e organi della locom.</b>	<b>1098</b>	<b>974</b>	<b>1085</b>	<b>26</b>	<b>23</b>	<b>25</b>
154, 155, 156	Mal. ossa e organi della locomoz. (f) . .	1098	974	1085	26	23	25
	<b>XIV. - Vizi di conformazione congeniti.</b>	<b>2625</b>	<b>2752</b>	<b>2873</b>	<b>62</b>	<b>65</b>	<b>67</b>
157	Vizi di conformazione congeniti (g) . .	2625	2752	2873	62	65	67
	<b>XV. - Malattie dell'infanzia . . . . .</b>	<b>28922</b>	<b>26556</b>	<b>27878</b>	<b>688</b>	<b>626</b>	<b>651</b>
158	Debolezza congenita . . . . .	13484	11161	11203	321	263	262
159	Nascita prematura (g) . . . . .	9303	9037	9812	221	213	229
160	Conseguenze del parto (g) . . . . .	679	665	814	16	16	19
161	Altre malattie speciali dell'infanzia . .	5456	5693	6049	130	134	141
	<b>XVI. - Senilità . . . . .</b>	<b>37875</b>	<b>38022</b>	<b>40726</b>	<b>902</b>	<b>896</b>	<b>951</b>
162	Senilità . . . . .	37875	38022	40726	902	896	951
	<b>XVII. - Morti violente o accidentali . . .</b>	<b>18282</b>	<b>18606</b>	<b>19159</b>	<b>435</b>	<b>439</b>	<b>447</b>
dal 163 al 171	Suicidio . . . . .	3712	3686	3267	88	87	76
dal 172 al 175	Omicidio . . . . .	969	849	821	23	20	19
dal 176 al 194	Morti accidentali . . . . .	13546	13940	15000	322	329	350
195	Altre morti violente (h) . . . . .	50	129	67	1	3	2
196, 197	Ferite di guerra (i) . . . . .	—	—	—	—	—	—
198	Esecuzione giudiziaria . . . . .	5	2	4	..	..	..
	<b>Totale dei morti per causa determinata</b>	<b>569126</b>	<b>558169</b>	<b>588090</b>	<b>13547</b>	<b>13158</b>	<b>13735</b>
	<b>XVIII. - Cause di morte non determinate .</b>	<b>4987</b>	<b>5170</b>	<b>5863</b>	<b>119</b>	<b>122</b>	<b>137</b>
199, 200	Morte improv. e cause non spec. o mal definite . . . . .	4987	5170	5863	119	122	137
	<b>Totale generale . . . . .</b>	<b>574113</b>	<b>563339</b>	<b>593953</b>	<b>13666</b>	<b>13280</b>	<b>13872</b>

(a) esclusa la tubercolosi. (b) compresi i calcoli biliari. (c) dei bacinetti e degli ureteri (non comprese le malattie dei reni, da gravidanza). (d) non indicate come veneree. (e) albuminuria, eclampsia, ecc.. (f) esclusa la tubercolosi ed il reumatismo. (g) esclusi i nati morti. (h) di cui la natura (suicidio, omicidio, accidente) è sconosciuta. (i) compresa l'esecuzione di civili da parte di armate belligeranti.

**§ 2. — Intensità e frequenza di alcune cause di morte.** — Come negli anni precedenti, viene illustrato l'andamento della mortalità per alcune principali cause di morte (vedi indice preposto al presente volume). Si rimanda il lettore, per maggiori particolari (comparazione nel tempo e nello spazio della mortalità per le suddette cause e quozienti specifici per sesso e per età), ai volumi precedenti (1), facendo notare che, nelle pagine che seguono, i commenti sono generalmente limitati, per brevità, al solo confronto, nel tempo, fra il 1935 ed il periodo base 1900-02 e, nello spazio, per il solo anno 1935.

Nel prospetto 33 a pag. 46\*, risultano i quozienti di letalità per alcune malattie infettive soggette a denuncia, ottenuti mettendo a confronto il numero dei casi denunciati, comunicati dal *Ministero dell'Interno - Istituto di Sanità Pubblica - Sezione di epidemiologia*, col numero dei morti.

*A proposito di tali quozienti, è bene tener presente che, in quei casi in cui la malattia assume un andamento benigno, il che particolarmente può avvenire per il morbillo, per la tosse convulsa, per l'influenza e per la malaria, fra le malattie qui considerate, può non essere richiesta l'opera del medico, nè mancano casi nei quali la denuncia non viene fatta. Ne deriva che le denunce registrate possono essere inferiori ai casi realmente verificatisi, e quindi la letalità indicata essere superiore alla reale.*

**Morbillo.** — La mortalità nel Regno nei vecchi confini, prendendo a base quella del 1900-02, è diminuita nell'anno 1935 del 77 %, ed anche nei singoli Compartimenti essa, nel 1935, è inferiore, in modo più o meno sensibile, a quella del periodo base.

In 8 Compartimenti (Lombardia, Veneto, Lazio, Abruzzi e Molise, Campania, Lucania, Calabria e Sardegna) la mortalità del 1935 è stata superiore a quella media del Regno.

Il *morbillo* dà il massimo numero delle morti nei primi dieci anni di vita. Nelle età successive i casi di morte si vanno facendo sempre più rari in relazione alla minore frequenza dei casi di malattia in tali età. La mortalità per questa infezione, nel primo anno di vita, nell'anno 1935, è stata superiore negli illegittimi (8,4 su 10 000 nati vivi) in confronto ai legittimi (5,0). La letalità, ottenuta ragguagliando il numero delle morti attribuite a tale infezione al numero dei casi denunciati alle Autorità sanitarie, è stata, nel 1935, del 2,3 %, segnando il minimo della lunga serie di anni presi in esame (1888-1935) (\*).

(1) Cfr. ISTITUTO CENTRALE DI STATISTICA - *Statistica delle Cause di morte nell'anno 1933*, Parte I - Introduzione - Roma, Tipografia Operaia Romana, 1936-XIV, pag. 7\* e segg.

IDEM... IDEM..., negli anni 1931 e 1932 - Roma, Tipografia Operaia Romana, 1935-XIII, pag. 16\* e segg.

(\*) Veggasi a tale proposito quanto è detto nel 3° Capoverso del § 2.

PROSPETTO 2. — **Mortalità per morbillo** (medie annuali).

COMPARTIMENTI E REGNO	PER 100 000 ABITANTI					NUMERI INDICI (a)									
	1900- 1902	1910- 1912	1920- 1922	1930- 1932	1935	Triennio 1900-02 = 100				Mortalità del Regno = 100					
						1910- 1912	1920- 1922	1930- 1932	1935	1900- 1902	1910- 1912	1920- 1922	1930- 1932	1935	
Piemonte . . . . .	22.7	12.6	5.1	3.9	2.7	55	23	17	12	91	51	51	39	48	
Liguria . . . . .	23.9	12.4	4.1	2.5	0.9	52	17	10	4	96	50	41	25	17	
Lombardia . . . . .	30.5	29.5	9.2	8.5	7.1	96	30	28	23	122	119	93	85	125	
Venezia Trid. (b). . .	—	—	—	3.4	1.8	—	—	—	—	—	—	—	34	32	
Veneto . . . . .	21.3	12.9	4.5	5.9	7.2	61	21	28	34	85	52	46	59	127	
Venezia G. e Zara (b)	—	—	—	7.1	2.1	—	—	—	—	—	—	—	71	37	
Emilia . . . . .	17.3	21.0	5.7	6.6	4.8	121	33	38	28	69	85	57	66	85	
Toscana . . . . .	17.5	13.4	8.0	4.4	3.5	77	46	25	20	70	54	80	44	62	
Marche . . . . .	19.4	11.1	6.6	4.8	2.9	57	34	25	15	78	45	66	48	51	
Umbria . . . . .	16.2	12.8	8.1	3.0	3.8	79	50	19	23	65	52	81	30	67	
Lazio . . . . .	44.9	38.9	18.2	13.7	18.4	87	41	31	41	180	157	182	137	326	
Abruzzi e Molise . . .	24.7	23.7	11.4	11.1	6.2	96	46	45	25	99	96	115	111	109	
Campania . . . . .	34.6	25.4	12.2	14.6	6.4	74	35	42	18	138	103	122	146	113	
Puglie . . . . .	23.5	58.5	17.1	27.9	3.2	249	73	119	14	94	236	171	279	57	
Lucania . . . . .	76	6	51.9	38.0	33.9	9.5	68	50	44	12	307	210	380	339	
Calabrie . . . . .	28.3	34.3	21.3	9.5	9.5	121	75	34	33	113	139	213	95	168	
Sicilia . . . . .	18.5	31.4	9.6	14.1	1.3	170	52	77	7	74	127	96	141	24	
Sardegna . . . . .	10.7	22.3	17.4	13.9	6.6	208	162	130	61	43	90	174	139	116	
REGNO { vecchi confini.	25.0	24.8	10.0			99	40	41	23	100	100	100			
{ attuali confini				10.0	5.7								100	100	

(a) I numeri indici di questo prospetto e di quelli analoghi susseguenti furono calcolati su quozienti con due o tre cifre decimali, di cui la seconda e la terza non vennero indicate nei prospetti.

(b) Per la Venezia Tridentina e per la Venezia Giulia e Zara, si conosce il numero dei morti per le singole cause soltanto dal 1924 in poi.

**Scarlattina.** — La mortalità nel Regno nei vecchi confini, è diminuita del 29 % nell'anno 1935 in confronto a quella del periodo base 1900-02; però i singoli Compartimenti non presentano tutti una diminuzione, perchè nel Lazio, Abruzzi e Molise, Campania e, specialmente, nella Sardegna, la mortalità del 1935 è stata superiore a quella del periodo base, fatto che si deve, presumibilmente, attribuire a ricorsi epidemici della malattia in tali Compartimenti.

In confronto della mortalità media del Regno nel 1935, hanno segnato numeri indici superiori, i Compartimenti del Lazio, degli Abruzzi e Molise, della Campania e della Sardegna, e fra questi, in ispecial modo, la Campania e la Sardegna.

La *scarlattina*, come il *morbillo*, dà il massimo numero dei morti nei primi dieci anni di vita; la mortalità nel primo anno di vita, nel 1935, è stata lievemente superiore negli illegittimi (0,8 su 10 000 nati vivi) in confronto ai legittimi (0,7); infine, la letalità per tale infezione, nel Regno, è stata, nel 1935, del 6,3% (\*).

PROSPETTO 3. — **Mortalità per scarlattina** (medie annuali).

COMPARTIMENTI E REGNO	PER 100 000 ABITANTI					NUMERI INDICI (a)									
	1900- 1902	1910- 1912	1920- 1922	1930- 1932	1935	Triennio 1900-02 = 100				Mortalità del Regno = 100					
						1910- 1912	1920- 1922	1930- 1932	1935	1900- 1902	1910- 1912	1920- 1922	1930- 1932	1935	
Piemonte . . . . .	1,0	1,6	0,8	0,6	0,5	155	75	55	47	25	20	15	13	17	
Liguria . . . . .	3,6	1,6	0,9	0,6	0,5	44	25	17	15	88	20	17	15	19	
Lombardia . . . . .	0,7	1,7	2,9	0,7	0,6	225	389	93	80	18	21	55	16	21	
Venezia Trid. (b) . . . . .	—	—	—	2,6	0,4	—	—	—	—	—	—	—	61	16	
Veneto . . . . .	2,6	3,1	0,7	1,1	0,5	117	26	43	21	64	39	13	26	19	
Venezia G. e Zara (b) . . . . .	—	—	—	2,6	1,1	—	—	—	—	—	—	—	59	38	
Emilia . . . . .	2,0	3,2	1,4	0,8	0,5	159	68	40	24	50	40	26	19	17	
Toscana . . . . .	4,4	1,9	0,9	0,7	1,6	43	20	17	37	106	23	17	17	56	
Marche . . . . .	4,4	1,8	2,5	1,4	1,0	41	57	32	23	108	23	48	33	36	
Umbria . . . . .	1,0	2,2	11,7	1,3	0,3	208	1110	124	27	26	27	219	30	10	
Lazio . . . . .	1,3	3,5	32,0	11,3	8,6	278	2562	902	689	30	43	603	261	302	
Abruzzi e Molise . . . . .	5,7	8,7	5,2	3,5	6,2	154	92	62	109	138	108	98	81	217	
Campania . . . . .	5,1	8,1	4,0	4,2	12,2	158	79	82	240	124	100	76	97	428	
Puglie . . . . .	11,9	11,1	15,0	5,9	1,2	94	126	49	10	289	138	283	136	41	
Lucania . . . . .	14,9	11,4	6,2	22,7	1,1	77	42	153	7	362	141	117	526	39	
Calabrie . . . . .	16,3	31,1	5,8	22,2	0,3	191	35	137	2	396	386	108	514	10	
Sicilia . . . . .	4,1	32,5	10,1	7,5	1,3	796	247	185	32	99	403	190	174	46	
Sardegna . . . . .	0,3	0,2	0,1	16,1	17,0	92	48	6452	6808	6	3	2	373	597	
REGNO (vecchi confini)	4,1	8,1	5,3			196	129	107	71	100	100	100			
(attuali confini)				4,3	2,8								100	100	

(a) Veggasi la nota (a) a pag. 7\*.

(b) Veggasi la nota (b) a pag. 7\*.

**Febbre tifoidea e paratifo.** — La mortalità è diminuita, in misura più o meno notevole, nel 1935 in confronto a quella del periodo base 1900-02, sia nel Regno nei vecchi confini, sia nei singoli Compartimenti. La diminuzione nel Regno è stata del 68%.

Detta mortalità, inoltre, si dimostra, nel 1935, nei Compartimenti della Lombardia, del Lazio, degli Abruzzi e Molise, della Campania e delle Puglie, superiore a quella media del Regno.

La *febbre tifoidea* ed il *paratifo* danno nelle età giovanili da 10 a 29 anni il massimo numero delle morti che diminuiscono notevolmente nelle età successive;

(\*) Veggasi la nota (\*) a pag. 6\*.

la mortalità dei bambini nel primo anno di vita, nel 1935, è stata nei legittimi (0,2 su 10 000 nati vivi) inferiore a quella degli illegittimi (0,8).

La letalità per *febbre tifoidea e paratifo* nel Regno, è stata, nel 1935, del 13,5 %, segnando il minimo della lunga serie degli anni considerati (1888-1935) (\*).

PROSPETTO 4. — **Mortalità per febbre tifoidea e paratifo** (medie annuali).

COMPARTIMENTI E REGNO	PER 100 000 ABITANTI					NUMERI INDICI (a)									
	1900- 1902	1910- 1912	1920- 1922	1930- 1932 (*)	1935 (*)	Triennio 1900-02 = 100				Mortalità del Regno = 100					
						1910- 1912	1920- 1922	1930- 1932	1935	1900- 1902	1910- 1912	1920- 1922	1930- 1932	1935	
Piemonte . . . . .	18.6	15.6	19.6	10.9	8.3	84	105	58	45	47	62	78	71	68	
Liguria . . . . .	16.0	15.0	17.2	13.2	5.6	94	108	82	35	41	59	68	86	46	
Lombardia . . . . .	42.2	31.2	41.3	19.8	16.6	74	98	47	39	108	124	164	130	136	
Venezia Trid. (b) . . . . .	—	—	—	9.3	9.1	—	—	—	—	—	—	—	61	74	
Veneto . . . . .	34.2	26.8	26.3	15.8	10.9	78	77	46	32	87	106	104	103	89	
Venezia G. e Zara (b) . . . . .	—	—	—	10.1	5.9	—	—	—	—	—	—	—	66	48	
Emilia . . . . .	28.9	21.0	22.0	14.7	9.2	73	76	51	32	74	83	87	97	75	
Toscana . . . . .	43.0	22.8	22.5	11.9	5.4	53	52	28	13	110	90	89	78	44	
Marche . . . . .	34.3	25.4	27.8	16.5	11.5	74	81	48	33	88	101	110	108	94	
Umbria . . . . .	40.0	37.1	32.9	22.5	11.7	93	82	56	29	102	147	131	148	96	
Lazio . . . . .	41.1	29.5	22.8	13.0	29.8	72	55	32	72	105	117	91	86	244	
Abruzzi e Molise . . . . .	45.0	32.6	28.3	22.4	14.7	72	63	50	33	115	129	112	147	120	
Campania . . . . .	35.0	18.4	17.0	16.0	13.2	53	49	46	38	89	73	68	105	108	
Puglie . . . . .	64.9	25.3	18.2	17.5	14.2	39	28	27	22	166	100	72	115	116	
Lucania . . . . .	37.5	19.8	25.2	18.4	9.1	53	67	49	24	96	79	100	121	74	
Calabrie . . . . .	44.2	26.0	26.4	13.6	9.5	59	60	31	21	113	103	105	89	78	
Sicilia . . . . .	61.9	35.7	23.5	14.0	11.4	58	38	23	18	158	141	93	92	94	
Sardegna . . . . .	16.3	13.1	25.8	11.4	7.7	81	158	70	48	42	52	102	75	63	
REGNO { vecchi confini . . . . .	39.2	25.2	25.2			64	64	39	32	100	100	100			
{ attuali confini . . . . .				15.2	12.2								100	100	

(\*) Non sono compresi i casi di morte per *febbre miliare* (1 nel 1932 e 5 nel 1935).

(a) Veggasi la nota (a) a pag. 7\*.

(b) Veggasi la nota (b) a pag. 7\*.

**Difterite e croup.** — La mortalità ha subito nel Regno nei vecchi confini, una diminuzione del 58 % nell'anno 1935 in confronto del triennio base 1900-02; e anche nei singoli Compartimenti, fatta eccezione per le Marche e gli Abruzzi e Molise, essa è stata inferiore a quella del periodo base.

Inoltre, la mortalità supera nel 1935 quella media del Regno, nella Lombardia, nella Venezia Tridentina, nel Veneto, nelle Marche, nell'Umbria, nel Lazio e negli Abruzzi e Molise.

Il massimo numero di morti si ha nei primi dieci anni di vita, dopo i quali i casi di morte si vanno facendo sempre più rari; nell'anno 1935, similmente ai due

(\*) Veggasi la nota (\*) a pag. 6\*.

anni precedenti, la mortalità dei bambini nel primo anno di vita è stata inferiore nei legittimi (2,5 su 10 000 nati vivi) a confronto degli illegittimi (6,1).

La letalità per *difterite e croup*, è stata, nel 1935, dell'11,2 % (\*).

PROSPETTO 5. — Mortalità per *difterite e croup* (medie annuali).

COMPARTIMENTI E REGNO	PER 100 000 ABITANTI					NUMERI INDICI (a)									
	1900- 1902	1910- 1912	1920- 1922	1930- 1932	1935	Triennio 1900-02 = 100				Mortalità del Regno = 100					
						1910- 1912	1920- 1922	1930- 1932	1935	1900- 1902	1910- 1912	1920- 1922	1930- 1932	1935	
Piemonte . . . . .	15.3	9.3	8.1	4.5	5.2	61	53	29	34	94	80	101	57	76	
Liguria . . . . .	14.6	11.4	7.3	4.3	2.9	78	50	30	20	90	98	91	55	42	
Lombardia . . . . .	33.9	13.5	7.4	8.7	11.9	40	22	26	35	210	116	93	110	175	
Venezia Trid. (b) . . . . .	—	—	—	10.8	7.4	—	—	—	—	—	—	—	137	109	
Veneto . . . . .	18.9	13.5	11.9	10.2	8.3	71	63	54	44	117	115	150	129	121	
Venezia G. e Zara (b) . . . . .	—	—	—	9.9	6.1	—	—	—	—	—	—	—	126	89	
Emilia . . . . .	17.0	13.4	9.3	7.3	3.8	79	55	43	22	105	115	117	92	56	
Toscana . . . . .	21.5	7.9	8.4	6.1	4.8	37	39	28	22	133	68	105	78	70	
Marche . . . . .	8.8	11.1	8.9	11.4	8.9	126	102	130	102	54	95	112	144	131	
Umbria . . . . .	15.3	8.4	12.0	9.7	7.3	55	79	63	47	95	72	151	122	106	
Lazio . . . . .	10.2	14.1	9.0	11.7	9.1	138	88	115	89	63	121	113	148	134	
Abruzzi e Molise . . . . .	9.0	16.0	8.2	9.9	9.4	177	91	110	104	56	137	103	126	138	
Campania . . . . .	8.7	10.8	6.6	8.9	6.2	124	76	103	71	54	92	83	113	90	
Puglie . . . . .	12.2	10.0	6.1	4.0	5.3	82	50	33	44	75	85	76	51	79	
Lucania . . . . .	9.0	10.9	7.1	7.6	6.5	121	79	84	72	56	93	89	97	95	
Calabrie . . . . .	12.4	13.2	7.7	8.4	5.4	107	63	68	44	77	113	97	107	79	
Sicilia . . . . .	10.3	12.0	5.2	6.4	4.5	116	50	62	44	64	103	65	82	66	
Sardegna . . . . .	5.0	7.2	6.1	7.6	4.7	144	122	151	95	31	62	77	96	70	
REGNO { vecchi confini.	16.2	11.7	8.0			72	49	48	42	100	100	100			
{ attuali confini				7.9	6.8								100	100	

(a) Veggasi la nota (a) a pag. 7\*.

(b) Veggasi la nota (b) a pag. 7\*.

**Tosse convulsa.** — La mortalità è diminuita, in misura più o meno notevole, nel 1935 in confronto a quella del periodo base 1900-02, sia nel Regno nei vecchi confini, sia nei singoli Compartimenti. La diminuzione nel Regno è stata del 79 %.

Nella Lombardia, Venezia Tridentina, Veneto, Marche, Umbria, Lucania, Calabria e Sardegna, detta mortalità è stata, nel 1935, superiore a quella media del Regno.

Il massimo numero di morti per *tosse convulsa* si riscontra nei primi cinque anni di vita, pur notandosi un certo numero di decessi nel gruppo da 5 a 9: nelle successive età, rarissimi sono i casi di morte; nell'anno 1935, come nei due anni precedenti e nei bienni 1929-30 e 1931-32, la mortalità per tale malattia nei bambini

(\*) Veggasi la nota (\*) a pag. 6\*.



nel primo anno di vita, è stata superiore negli illegittimi (11,4 su 10 000 nati vivi) in confronto ai legittimi (9,6).

La letalità per *tosse convulsa* nel Regno, è stata, nel 1935, dell'8,8 % (\*).

PROSPETTO 6. — **Mortalità per tosse convulsa** (medie annuali).

COMPARTIMENTI E REGNO	PER 100 000 ABITANTI					NUMERI INDICI (a)									
	1900- 1902	1910- 1912	1920- 1922	1930- 1932	1935	Triennio 1900-02 = 100				Mortalità del Regno = 100					
						1910- 1912	1920- 1922	1930- 1932	1935	1900- 1902	1910- 1912	1920- 1922	1930- 1932	1935	
Piemonte . . . . .	22.7	17.7	6.0	4.9	2.8	78	27	22	12	107	97	65	73	62	
Liguria . . . . .	17.3	13.1	8.4	4.6	2.0	76	48	26	12	81	72	90	69	45	
Lombardia . . . . .	27.6	22.9	10.6	9.2	6.7	83	39	33	24	130	125	114	137	150	
Venezia Trid. (b) . . . . .	—	—	—	8.7	5.2	—	—	—	—	—	—	—	130	116	
Veneto . . . . .	30.9	32.0	14.7	9.1	6.8	103	47	29	22	146	175	158	137	151	
Venezia G. e Zara (b) . . . . .	—	—	—	5.7	2.3	—	—	—	—	—	—	—	86	51	
Emilia . . . . .	28.3	23.4	12.8	6.9	4.2	83	45	24	15	133	128	138	104	94	
Toscana . . . . .	23.1	18.7	8.6	6.0	2.1	81	37	26	9	109	103	92	90	47	
Marche . . . . .	22.4	22.2	11.1	6.8	7.3	99	50	30	33	106	122	120	102	163	
Umbria . . . . .	23.2	15.4	9.9	8.4	6.0	66	43	36	26	109	85	106	126	134	
Lazio . . . . .	12.9	16.4	8.3	5.9	3.0	127	64	46	24	61	90	89	89	68	
Abruzzi e Molise . . . . .	17.6	14.6	11.7	6.6	3.3	83	66	38	19	83	80	125	99	74	
Campania . . . . .	10.8	8.1	5.3	5.2	4.3	75	49	48	40	51	45	57	78	96	
Puglie . . . . .	11.1	10.6	8.0	5.5	2.6	95	72	50	24	52	58	86	83	58	
Lucania . . . . .	13.5	16.9	6.0	8.3	5.4	126	44	61	40	63	93	64	124	120	
Calabrie . . . . .	20.8	14.9	5.8	9.1	5.1	72	28	44	24	98	82	62	137	112	
Sicilia . . . . .	15.6	11.6	6.0	3.2	3.6	75	38	20	23	73	64	64	48	81	
Sardegna . . . . .	33.3	26.4	19.6	10.3	9.6	79	59	31	29	157	145	210	155	213	
REGNO (vecchi confini)	21.2	18.2	9.3			86	44	31	21	100	100	100			
(attuali confini)				6.7	4.5								100	100	

(a) Veggasi la nota (a) a pag. 7\*.

(b) Veggasi la nota (b) a pag. 7\*.

**Poliomielite anteriore acuta.** — La mortalità nel Regno nei vecchi confini, è diminuita del 6 %, nell'anno 1935 in confronto a quella del periodo base 1900-02; però i singoli Compartimenti non presentano tutti una diminuzione, perchè nelle Marche, Umbria, Lazio, Abruzzi e Molise, Lucania, Calabrie e Sardegna, la mortalità del 1935 è stata superiore a quella del periodo base.

Inoltre, la mortalità appare, nel 1935, più alta di quella media del Regno, nelle Marche, Umbria, Lazio, Abruzzi e Molise, Campania, Puglie, Lucania, Calabrie e Sardegna.

(\*) Veggasi la nota (\*) a pagina 6\*.

PROSPETTO 7. — Mortalità per poliomielite anteriore acuta (medie annuali).

COMPARTIMENTI E REGNO	PER 100 000 ABITANTI					NUMERI INDICI (a)									
	1900- 1902	1910- 1912	1920- 1922	1930- 1932	1935	Triennio 1900-02 = 100				Mortalità del Regno = 100					
						1910- 1912	1920- 1922	1930- 1932	1935	1900- 1902	1910- 1912	1920- 1922	1930- 1932	1935	
Piemonte . . . . .	0.6	0.6	0.9	0.7	0.5	102	161	116	79	70	57	64	71	61	
Liguria . . . . .	0.6	0.4	0.4	0.5	0.4	65	58	71	62	80	42	26	49	54	
Lombardia . . . . .	0.5	0.6	0.9	0.7	0.4	114	169	131	78	63	57	60	72	54	
Venezia Trid. (b) . .	—	—	—	0.7	—	—	—	—	—	—	—	—	71	—	
Veneto . . . . .	1.0	1.2	1.3	0.8	0.4	123	135	82	38	122	121	93	87	51	
Venezia G. e Zara (b)	—	—	—	0.4	0.5	—	—	—	—	—	—	—	40	68	
Emilia . . . . .	0.8	1.1	1.2	0.7	0.5	136	144	88	67	101	111	82	77	74	
Toscana . . . . .	0.7	0.8	1.3	0.9	0.4	116	200	127	55	83	77	93	91	50	
Marche . . . . .	1.3	1.5	3.0	3.4	2.8	111	224	261	211	163	145	206	371	377	
Umbria . . . . .	1.3	1.5	3.9	2.2	2.4	108	291	160	176	167	144	273	232	320	
Lazio . . . . .	1.2	1.0	2.2	0.9	1.4	85	185	76	121	144	98	151	96	191	
Abruzzi e Molise . .	0.7	1.1	1.2	1.1	0.9	162	172	155	129	85	111	83	115	120	
Campania . . . . .	0.8	1.0	1.5	0.9	0.8	130	186	114	96	98	102	102	97	103	
Puglie . . . . .	0.9	1.4	2.0	1.1	0.8	148	213	115	87	114	135	136	114	108	
Lucania . . . . .	0.4	1.1	2.1	1.2	1.3	256	520	305	317	51	104	148	134	176	
Calabrie . . . . .	1.0	1.1	1.7	1.8	1.4	112	169	173	137	126	113	119	189	189	
Sicilia . . . . .	0.9	1.3	1.5	0.7	0.6	134	161	78	63	115	124	104	78	80	
Sardegna . . . . .	1.0	2.0	2.4	1.0	1.4	197	241	98	134	125	197	169	106	182	
REGNO	vecchi confini.	0.8	1.0	1.4		125	178	117	94	100	100	100			
	attuali confini				0.9	0.7							100	100	

(a) Veggasi la nota (a) a pag. 7\*. (b) Veggasi la nota (b) a pag. 7\*.

**Influenza.** — I massimi della mortalità, nel Regno, nel periodo di tempo corso dal 1887 al 1935, si verificarono negli anni seguenti: 1918 (morti 7743 per un milione di abitanti); 1919 (881); 1920 (672); 1892 (653); 1900 (535); 1929 (482) e 1894 (472). I minimi, negli anni 1891 (10 morti per un milione di abitanti); 1889 (17); 1887 (18); 1888 (20); 1910 (81); 1893 (88); 1912 (90) e 1914 (94). Nel 1935, la mortalità per detta causa è stata di 273 per un milione di abitanti.

I Compartimenti in cui la mortalità raggiunse il massimo furono, nel 1935, le Puglie (54,0 su 100 000 abitanti), le Calabrie (38,7), la Campania (37,6) e la Sardegna (36,3); i minimi si osservarono nella Venezia Giulia e Zara (13,7), nell'Emilia (18,5), nel Veneto (19,1) e nella Sicilia (19,5). Il numero medio giornaliero delle morti nel Regno, per il 1935 risulta maggiore nei mesi di febbraio, gennaio, marzo e aprile.

L'influenza dà, in genere, il massimo numero delle morti nelle età avanzate e nei primi cinque anni di vita.

Nel 1935, la mortalità per *influenza* nei bambini nel primo anno di vita è stata superiore negli illegittimi (21,5 su 10 000 nati vivi) in confronto dei legittimi (17,6).

La letalità per *influenza*, nel 1935, è stata dell'11,8% (\*). Negli undici anni in cui si conosce il numero dei casi denunziati di *influenza* (dal 1925 al 1935), si notano forti sbalzi nei coefficienti di letalità (vedi prospetto 33) che debbono presumersi dipendenti da un duplice ordine di cause, forse anche concomitanti, e cioè, da un andamento più benigno assunto dall'*influenza* in alcuni anni, mentre in altri l'infezione si è dimostrata più micidiale anche per le più frequenti complicazioni, e da

(\*) Veggasi la nota (\*) a pagina 6\*.

una maggiore diligenza da parte dei medici nel denunciare i casi constatati. Il minimo coefficiente di letalità (6,9) si è avuto nel 1933, il massimo nel 1934 (30,1).

**Sifilide.** — La *sifilide* è raramente indicata come causa diretta di morte negli adulti, e quindi sfugge, in gran parte, ad una esatta rilevazione.

La mortalità per questa infezione aumentò dal 1887 al 1893 (da 64 per ogni milione di abitanti nel 1887 a 77 nel 1893, anno, quest'ultimo, in cui si è avuto il massimo quoziente fra tutti quelli osservati dal 1887 in poi).

Negli anni dal 1894 al 1899 la mortalità si mantenne ancora alta, ma, a partire dal 1900 fino al 1914, diminuì sensibilmente, oscillando, in questo periodo, fra un minimo di 46 per ogni milione di abitanti nel 1909 e un massimo di 65 nel 1900.

Negli anni bellici, il quoziente di mortalità (49) fu di poco inferiore a quello verificatosi nel triennio anteguerra (51); e negli anni dal 1919 al 1930 i quozienti si ridussero ancora, oscillando fra un minimo di 31 nel 1930 (il più piccolo quoziente fra tutti quelli osservati dal 1887 in poi) e un massimo di 45 nel 1925.

Negli anni 1931 e 1932, il quoziente è stato di 33 per ogni milione di abitanti; è diminuito di un punto nel 1933, è salito a 37 nel 1934 ed a 42 nel 1935.

I Compartimenti in cui la mortalità per *sifilide* raggiunse il massimo furono, nel 1935, la Campania (10,3 su 100 000 abitanti), la Lucania (7,2), la Venezia Giulia e Zara (6,8) ed il Lazio (6,6); i minimi si osservarono nella Sardegna (1,6), nelle Marche (1,8), nella Toscana (2,3), nel Veneto (2,4) e nella Venezia Tridentina (2,5).

Il numero dei maschi morti per *sifilide*, negli anni 1887, 1888, 1889, 1891 e 1893, è inferiore a quello delle femmine; nel 1890 si ha lo stesso numero nei due sessi, nel 1892 e dal 1894 al 1935 il numero dei maschi è maggiore di quello delle femmine, specialmente negli anni dal 1904 in poi.

La *sifilide* dà il massimo numero delle morti nel primo anno di vita e la mortalità dei bambini al disotto di un anno di età, nell'anno 1935, è assai più alta negli illegittimi (50,2 su 10 000 nati vivi) in confronto ai legittimi (4,4), con comportamento, in genere, analogo a quello degli anni precedenti.

**Tubercolosi in tutte le sue varie forme e sedi.** — Nell'andamento della mortalità per *tubercolosi in tutte le sue varie forme e sedi*, prendendo come base il triennio 1887-89 (\*), si possono distinguere tre periodi (vedi prospetto 8):

il primo, nel quale l'andamento può considerarsi progressivamente decrescente, va dal triennio 1887-89 all'anno 1914, in cui il numero indice da 100 discende a 68;

il secondo, nel quale l'andamento è progressivamente crescente, va dal 1915 al 1918: in questo periodo il numero indice risale fino a 82 nel 1917 e a 98 nel 1918, nel quale anno, in dipendenza della *pandemia influenzale*, tutte le cause di morte raggiunsero un limite superiore al normale;

il terzo va dal 1919 al 1935 ed in esso l'andamento, pur con delle irregolarità, torna ad assumere un carattere decrescente, tantochè i numeri indici degli anni 1934 e 1935 (43 e 42, rispettivamente) sono i più bassi fra tutti quelli dei periodi considerati.

(\*) Nel formare i valori medi, si sono compresi fra i morti per *tubercolosi*, per tutti gli anni del periodo d'osservazione, anche i casi attribuiti al *morbo di Pott*, che nei volumi concernenti le statistiche degli anni 1887-1905 erano stati esclusi.

Si può, quindi, concludere che la mortalità per *tubercolosi in tutte le sue varie forme e sedi*, eccetto che nel periodo bellico, abbia avuto un andamento decrescente.

PROSPETTO 8. — **Mortalità per tubercolosi (in tutte le sue varie forme e sedi) nei periodi sotto indicati.**

PERIODI	CIFRE PROPORZIONALI A 1 000 000 DI ABITANTI	NUMERI INDICI (triennio 1887-89 = 100)	PERIODI	CIFRE PROPORZIONALI A 1 000 000 DI ABITANTI	NUMERI INDICI (triennio 1887-89 = 100)
1887-89 (media annuale).	(a) 2 128	100	1921 . . . . .	1 421	67
1890-92 . . . . .	(a) 1 995	94	1922 . . . . .	1 430	67
1893-95 . . . . .	(a) 1 909	90	1923 . . . . .	1 462	69
1896-98 . . . . .	1 809	85	1924 . . . . .	1 562	73
1899-901 . . . . .	1 796	84	1925 . . . . .	1 532	72
1902-04 . . . . .	1 629	77	1926 . . . . .	1 467	69
1905-07 . . . . .	1 706	80	1927 . . . . .	1 363	64
1908-10 . . . . .	1 655	78	1928 . . . . .	1 279	60
1911-13 . . . . .	1 567	74	1929 . . . . .	1 237	58
1914 . . . . .	1 449	68	1930 . . . . .	1 115	52
1915 . . . . .	1 576	74	1931 . . . . .	1 082	51
1916 . . . . .	1 664	78	1932 . . . . .	1 038	49
1917 . . . . .	1 749	82	1933 . . . . .	992	47
1918 . . . . .	2 090	98	1934 . . . . .	925	43
1919 . . . . .	1 725	81	1935 . . . . .	888	42
1920 . . . . .	1 598	75			

(a) Non compresi i morti per *tubercolosi delle ossa*, che prima dell'anno 1895 venivano classificati assieme alle morti per *malattie delle ossa* in genere.

Diamo, nel prospetto seguente, le cifre assolute dei morti, nel Regno, per *tubercolosi dell'apparato respiratorio*, delle *meningi* e del *sistema nervoso centrale*, per le *altre forme tubercolari* e per il complesso di tutte le *malattie tubercolari*, durante il periodo dal 1887 al 1935, con la distinzione del sesso e la proporzione dei maschi per 100 femmine.

PROSPETTO 9.

PERIODI (media annuale)	TUBERCOLOSI DELL'APPARATO RESPIRATORIO			TUBERCOLOSI DELLE MENINGI E DEL SISTEMA NERVOSO CENTRALE			ALTRE FORME TUBERCOLARI			COMPLESSO DELLE MALATTIE TUBERCOLARI		
	M	F	M per 100 F	M	F	M per 100 F	M	F	M per 100 F	M	F	M per 100 F
1887-89 . . . . .	14 067	17 856	79	3 039	2 534	120	11 970	14 039	85	29 076	34 429	84
1890-92 . . . . .	14 023	17 275	81	3 080	2 690	114	10 861	12 834	85	27 964	32 799	85
1893-95 . . . . .	14 296	16 762	85	2 857	2 570	111	10 604	12 243	87	27 757	31 575	88
1896-98 . . . . .	14 535	17 075	85	2 341	2 275	103	9 752	11 396	86	26 628	30 746	87
1899-901 . . . . .	16 890	20 005	84	3 061	2 795	110	7 089	8 222	86	27 040	31 022	87
1902-04 . . . . .	15 574	18 371	85	2 819	2 665	106	6 546	7 584	86	24 939	28 620	87
1905-07 . . . . .	15 886	18 856	84	2 931	2 811	104	7 447	8 955	83	26 264	30 622	86
1908-10 . . . . .	16 829	19 069	88	3 097	2 862	108	6 693	7 868	85	26 619	29 799	89
1911-14 . . . . .	15 798	18 234	87	3 067	2 949	104	6 598	7 547	87	25 463	28 730	89
1915-17 . . . . .	17 735	20 127	88	3 552	3 371	105	7 336	8 065	91	28 623	31 563	91
1918 . . . . .	23 576	25 788	91	3 580	3 387	106	8 648	8 965	96	35 804	38 140	94
1919-20 . . . . .	19 732	21 704	91	3 142	2 989	105	6 209	6 411	97	29 083	31 104	94
1921-23 . . . . .	17 747	19 595	91	2 922	2 774	105	4 679	5 130	91	25 348	27 499	92
1924-26 . . . . .	20 790	23 327	89	3 081	3 040	101	4 333	4 867	89	28 204	31 234	90
1927-30 . . . . .	17 385	19 762	88	2 737	2 647	103	3 630	4 198	86	23 752	26 607	89
1931 . . . . .	15 927	17 131	93	2 364	2 364	100	3 174	3 576	89	21 465	23 071	93
1932 . . . . .	15 456	16 542	93	2 353	2 256	104	3 068	3 536	87	20 877	22 334	93
1933 . . . . .	15 385	16 091	96	2 003	2 147	93	2 868	3 168	91	20 256	21 406	95
1934 . . . . .	14 259	15 109	94	1 995	2 028	98	2 674	3 160	85	18 928	20 297	93
1935 . . . . .	13 782	14 250	97	2 013	2 034	99	2 778	3 180	87	18 573	19 464	95

Il numero assoluto dei maschi morti per *tuberculosis in tutte le sue varie forme e sedi* (vedi prospetto 9), è costantemente inferiore a quello delle femmine. Nel periodo anteguerra, la differenza, a favore dei maschi, si può, salvo rare eccezioni, considerare più elevata che negli anni di guerra e negli anni successivi.

Fra il numero dei maschi e delle femmine morti per alcune delle *forme tubercolari*, però, non esistono gli stessi rapporti che fra i morti di ciascun sesso per *tutte le forme tubercolari*.

Infatti, nei morti per *tuberculosis delle meningi e del sistema nervoso centrale*, il numero dei maschi supera costantemente quello delle femmine, eccetto nel 1931 in cui è uguale, nel 1933, 1934 e 1935 in cui è inferiore; nei morti per *tuberculosis dell'apparato respiratorio* e per le *altre forme di tuberculosis*, il numero dei maschi è costantemente inferiore a quello delle femmine, e le differenze più sensibili, in genere, fino all'anno 1920 si notano nei riguardi delle morti per *tuberculosis dell'apparato respiratorio*. Anche le differenze fra il numero dei maschi e delle femmine, morti per *tuberculosis dell'apparato respiratorio*, sembrano essersi ridotte durante la guerra e sembra che tale riduzione si sia mantenuta anche nel dopo guerra. Generalmente si può dire che la differenza del numero dei morti nei due sessi tende nel tempo a diminuire.

Dal prospetto 10 si rileva che la diminuzione della mortalità per le varie forme della *tuberculosis*, dal periodo 1887-89 all'anno 1935, è stata più notevole per la *scrofola* (95 %), *tube mesenterica* e *tuberculosis intestinale* (89 %), *tuberculosis disse-*

PROSPETTO 10.

PERIODI	TUBERCOLOSI DISSEMINATA	TUBERCOLOSI PULMONARE, TISI	SCROFOLA DISSEMINATA E LUPUS	MENINGITE TUBERCOLARE E IDROCEFALO ACQUISITO	TUBE MESENTERICA E TUBERCOLOSI INTESTINALE	ARTRITE FUNGOSA TUBERCOLOSI DELLE OSSA E DI ALTRI ORGANI, MORBO DI FORTI	COMPLESSO DELLE MALATTIE TUBERCOLARI
Cifre proporzionali a 1 000 000 di abitanti							
1887-89 (media annuale)	307	1 070	103	187	422	(a) 39	2 128
1890-92	290	1 028	86	189	364	(a) 38	1 995
1893-95	290	999	67	175	335	(a) 43	1 909
1896-98	244	997	58	146	302	62	1 809
1899-901	97	1 141	45	181	269	63	1 796
1902-04	101	1 033	36	167	227	65	1 629
1905-07	190	1 042	35	172	193	74	1 706
1908-10	161	1 053	27	175	164	75	1 655
1911-13	139	978	23	175	173	79	1 567
1914-16	133	986	22	181	159	82	1 563
1917-19	153	1 226	21	186	169	100	1 855
1920-23	84	1 040	14	158	108	74	1 478
1924-27	50	1 097	12	154	95	72	1 480
1928-30	43	893	8	129	71	66	1 210
1931	40	803	6	115	57	60	1 082
1932	43	(b) 769	6	111	55	54	1 038
1933	40	(b) 749	5	99	46	52	992
1934	38	(b) 692	5	95	46	48	925
1935	42	(b) 655	5	95	45	47	888

(a) Non compresi i morti per *tuberculosis delle ossa*, che prima dell'anno 1895 venivano classificati assieme alle morti per *malattie delle ossa* in genere.

(b) Compresi i morti per *tuberculosis dei gangli tracheo-bronchiali*. Nell'anno 1931, i morti per detta causa furono in numero di 3.

*minata* (86 %), *meningite tubercolare* (49 %), che non per la *tubercolosi polmonare e tisi* (39 %). Solamente la mortalità per *tubercolosi delle ossa, delle articolazioni* e dei rimanenti organi o sistemi è aumentata nel 1935 del 21 % a confronto del periodo 1887-89.

È da notare, però, che i quozienti di mortalità delle *diverse forme tubercolari* calcolati sul complesso della popolazione possono essere influenzati dalla diversa composizione per età di essa popolazione, tanto più che è noto che le *diverse forme tubercolari* incidono con diversa frequenza nelle diverse età.

Più sicura misura dell'andamento della mortalità è dato dal confronto dei quozienti specifici per età e sesso quali furono esposti nella « *Statistica delle Cause di morte* negli anni 1931 e 1932 » (\*).

Il numero dei morti per *tubercolosi in tutte le sue varie forme e sedi*, è probabilmente superiore a quello indicato nei prospetti delle pagine precedenti, non essendovi compresi quei casi che, pur essendo di natura tubercolare, possono essere stati dai medici dichiarati come casi di *bronchite cronica*, di *meningite semplice*, di *pleurite* o di *peritonite*, senza specificare se fossero di natura tubercolare.

Sembra utile, per ciò, vedere anche quale sia stato, nel tempo, l'andamento della mortalità per le malattie ora citate, perchè se la mortalità segna una diminuzione pari o maggiore a quella della *tubercolosi*, si può presumere che non debbano essere molti i casi di queste malattie che possano celare forme di natura tubercolare non dichiarate.

La diminuzione della mortalità per il complesso delle malattie *tubercolari*, dalla media del triennio 1887-89, a quella del decennio 1926-35, è stata del 46 %; durante lo stesso periodo la mortalità per *meningite semplice* ha avuto una diminuzione dell'83 % e quella per *pleurite*, grosso modo (a), una diminuzione del 45 %. La mortalità per *bronchite cronica*, dalla media del triennio 1899-901 (b) a quella del decennio 1926-35 è aumentata del 5 % (c); per tutte le forme *tubercolari* vi è stata una diminuzione del 37 %.

La mortalità per *peritonite*, dalla media del triennio 1908-10 (d) a quella del

(\*) Cfr. ISTITUTO CENTRALE DI STATISTICA: *Statistica delle Cause di morte negli anni 1931 e 1932* - Parte I - Introduzione, pagg. 31\* e segg.

(a) Per ottenere la migliore comparabilità fra i dati relativi ai morti per malattie della *pleura* negli anni dal 1887 al 1923 e quelli dal 1924 al 1931, si è dovuto per quest'ultimo gruppo di anni unificare le voci « *malattie della pleura* (n. 105) », « *malattie del mediastino* (n. 111) » e « *altre malattie dell'apparato respiratorio* (n. 112) ». Negli anni dal 1932 al 1935 si sono unificate le voci « *Pleuriti* (n. 110) » e « *altre malattie dell'apparato respiratorio, compresa la cangrena del polmone* (n. 114b) »: in queste voci, però, a confronto di quelle sopra menzionate, non sono compresi, i morti per *emotorace* e vi sono invece compresi i morti per *cangrena polmonare*.

(b) Negli anni precedenti, i morti per *bronchite cronica* non erano tenuti distinti da quelli per *bronchite acuta*.

(c) Negli anni dal 1932 al 1935 nella voce « *bronchite cronica* (n. 106-b) » non sono compresi i morti per *catarro soffocante* e per *catarro bronchiale non specificato*, da 60 anni in poi.

Per rendere i quozienti di mortalità per *bronchite cronica* negli anni dal 1933 al 1935 comparabili con il quoziente del triennio 1899-1901, ai morti per *bronchite cronica* (n. 106-b) si sono aggiunti quelli per *bronchite non specificata* (n. 106-c) da 60 anni ed oltre: per il 1932 tale numero è stato ottenuto a calcolo, supponendo che esso fosse stato a confronto del totale dei morti per *bronchite non specificata*, nella stessa proporzione verificatasi nel 1931.

(d) Negli anni precedenti, i morti per *peritonite* erano uniti a quelli per *appendicite*.

decennio 1926-35 è diminuita del 36 %; per tutte le forme tubercolari la diminuzione è stata del 31 %.

Sembra quindi potersi ritenere che il miglioramento riscontrato nella mortalità per malattie tubercolari non subisca, o subisca in minima parte, l'influenza delle denunce delle morti per pleurite, meningite e peritonite, in cui non è stata indicata la natura tubercolare. Una certa influenza si deve ritenere abbiano sul miglioramento della mortalità per malattie tubercolari i casi di natura tubercolare, dichiarati dai medici come deceduti per bronchite cronica.

Esaminiamo ora, nei tre prospetti seguenti, la mortalità :

1) per tubercolosi dell'apparato respiratorio — 2) per tubercolosi delle meningi e del sistema nervoso centrale — 3) per le restanti forme tubercolari.

La mortalità per tubercolosi dell'apparato respiratorio nel Regno (nei vecchi confini), è discesa nel 1935, a confronto del 1900-02, del 43 %. In tutti i Compartimenti, nel 1935, la mortalità è diminuita più o meno notevolmente, a confronto del periodo base 1900-02, con un minimo del 7 % nella Sardegna ed un massimo del 52 % nella Lombardia.

Inoltre, appare evidente, nel 1935, una maggiore intensità delle morti per tubercolosi dell'apparato respiratorio nei Compartimenti dell'Italia Settentrionale (esclusa l'Emilia), nella Toscana e nella Sardegna, a confronto della mortalità media del Regno.

La mortalità per tubercolosi delle meningi e del sistema nervoso centrale, in confronto del triennio base 1900-02, è diminuita nel 1935, per il Regno nei vecchi confini, del 47 %, ed è anche diminuita in tutti i Compartimenti, fatta eccezione per la Sardegna.

PROSPETTO 11. — Mortalità per tubercolosi dell'apparato respiratorio (medie annuali).

COMPARTIMENTI E REGNO	PER 100.000 ABITANTI					NUMERI INDICI (a)									
	1900- 1902	1910- 1912	1920- 1922	1930- 1932	1935	Triennio 1900-02 = 100				Mortalità del Regno = 100					
						1910- 1912	1920- 1922	1930- 1932	1935	1900- 1902	1910- 1912	1920- 1922	1930- 1932	1935	
Piemonte . . . . .	136.7	123.5	122.3	86.9	71.4	90	89	64	52	122	122	119	109	109	
Liguria . . . . .	171.0	152.4	146.0	100.5	83.5	89	85	59	49	153	150	142	126	128	
Lombardia . . . . .	147.9	128.4	126.1	92.9	71.1	87	85	63	48	133	127	123	116	109	
Venezia Trid. (b) . .	—	—	—	125.9	106.4	—	—	—	—	—	—	—	158	162	
Veneto . . . . .	116.9	116.0	124.4	89.3	71.3	99	106	76	61	105	114	121	112	109	
Venezia G. e Zara (b)	—	—	—	145.2	116.6	—	—	—	—	—	—	—	182	178	
Emilia . . . . .	118.0	101.9	99.2	74.9	59.7	86	84	63	51	106	101	96	94	91	
Toscana . . . . .	139.2	126.4	120.6	95.7	76.7	91	87	69	55	125	125	117	120	117	
Marche . . . . .	82.6	73.4	84.3	63.5	51.5	89	102	77	62	74	72	82	79	79	
Umbria . . . . .	83.3	84.8	97.5	69.5	56.8	102	117	83	68	75	84	95	87	87	
Lazio . . . . .	117.0	113.6	111.0	74.4	64.2	97	95	64	55	105	112	108	93	98	
Abruzzi e Molise. . .	69.8	66.6	65.9	52.6	42.4	95	94	75	61	63	66	64	66	65	
Campania . . . . .	81.4	72.2	72.6	55.3	51.6	89	89	68	63	73	71	71	69	79	
Puglie . . . . .	94.0	84.3	91.5	72.5	61.7	90	97	77	66	84	83	89	91	94	
Lucania . . . . .	52.2	52.1	60.6	41.4	30.3	100	116	79	58	47	51	59	52	46	
Calabria . . . . .	69.6	58.0	65.5	48.8	41.0	83	94	70	59	62	57	64	61	63	
Sicilia . . . . .	85.6	70.7	70.8	60.2	51.3	83	83	70	60	77	70	69	75	78	
Sardegna . . . . .	118.6	121.6	149.9	123.7	110.6	102	126	104	93	106	120	146	155	169	
REGNO { vecchi confini.	111.6	101.3	102.9			91	92	69	57	100	100	100			
{ attuali confini				79.8	65.5								100	100	

(a) Veggasi la nota (a) a pag. 7\*. (b) Veggasi la nota (b) a pag. 7\*.

PROSPETTO 12. — Mortalità per tubercolosi delle meningi e del sistema nervoso centrale.  
(medie annuali).

COMPARTIMENTI E REGNO	PER 100 000 ABITANTI					NUMERI INDICI (a)									
	1900- 1902	1910- 1912	1920- 1922	1930- 1932	1935	Triennio 1900-02 = 100				Mortalità del Regno = 100					
						1910- 1912	1920- 1922	1930- 1932	1935	1900- 1902	1910- 1912	1920- 1922	1930- 1932	1935	
Piemonte . . . . .	13.7	13.6	10.9	9.1	7.3	99	79	67	53	78	77	71	79	77	
Liguria . . . . .	25.3	23.1	15.8	11.3	8.6	91	62	45	34	144	131	103	98	91	
Lombardia . . . . .	24.4	22.3	19.1	12.9	9.5	92	78	53	39	138	127	124	111	100	
Venezia Trid. (b) . . . . .	—	—	—	10.6	10.0	—	—	—	—	—	—	—	91	105	
Veneto . . . . .	26.6	26.6	26.6	17.5	12.2	100	100	66	49	151	151	173	151	139	
Venezia G. e Zara (b) . . . . .	—	—	—	15.6	12.4	—	—	—	—	—	—	—	134	131	
Emilia . . . . .	21.2	20.2	20.0	12.3	10.8	95	94	58	51	120	115	130	106	114	
Toscana . . . . .	16.5	18.2	14.5	10.1	7.9	110	88	61	48	94	104	94	87	84	
Marche . . . . .	16.0	14.1	13.6	9.6	8.6	88	85	60	54	91	80	89	83	91	
Umbria . . . . .	12.2	13.1	14.2	10.4	7.9	107	116	85	65	69	74	92	90	84	
Lazio . . . . .	28.4	27.3	22.6	14.5	12.8	96	80	51	45	161	155	147	125	135	
Abruzzi e Molise . . . . .	16.3	15.6	12.9	10.3	8.3	96	79	63	51	93	89	84	88	88	
Campania . . . . .	15.5	13.3	10.1	7.7	7.3	85	65	50	47	88	75	66	66	78	
Puglie . . . . .	16.1	19.5	15.4	14.5	11.3	121	96	90	70	91	111	100	125	119	
Lucania . . . . .	9.2	11.6	7.6	6.2	7.4	126	82	68	80	52	66	49	54	79	
Calabrie . . . . .	10.5	8.4	7.8	6.2	5.9	80	75	59	57	60	48	51	54	63	
Sicilia . . . . .	7.3	8.2	8.2	7.7	6.4	113	98	106	88	41	47	47	67	68	
Sardegna . . . . .	13.2	19.5	18.3	20.1	17.0	147	139	152	129	75	111	119	174	180	
REGNO { vecchi confini . . . . .	17.6	17.6	15.4	—	—	100	87	65	53	100	100	100	—	—	
REGNO { attuali confini . . . . .	—	—	—	11.6	9.5	—	—	—	—	—	—	—	100	100	

PROSPETTO 13. — Mortalità per malattie tubercolari, esclusa la tubercolosi dell'apparato respiratorio e la tubercolosi delle meningi e del sistema nervoso centrale (medie annuali).

COMPARTIMENTI E REGNO	PER 100 000 ABITANTI					NUMERI INDICI (a)									
	1900- 1902	1910- 1912	1920- 1922	1930- 1932	1935	Triennio 1900-02 = 100				Mortalità del Regno = 100					
						1910- 1912	1920- 1922	1930- 1932	1935	1900- 1902	1910- 1912	1920- 1922	1930- 1932	1935	
Piemonte . . . . .	27.1	29.6	21.0	13.7	11.2	109	77	50	41	62	71	76	83	80	
Liguria . . . . .	32.3	35.4	21.3	14.1	11.6	110	66	44	36	74	84	77	85	84	
Lombardia . . . . .	44.1	44.6	30.0	16.3	14.1	101	68	37	32	101	106	108	99	101	
Venezia Trid. (b) . . . . .	—	—	—	22.5	16.9	—	—	—	—	—	—	—	136	122	
Veneto . . . . .	46.2	50.7	34.3	21.1	17.4	110	74	46	38	106	121	123	128	125	
Venezia G. e Zara (b) . . . . .	—	—	—	19.5	17.4	—	—	—	—	—	—	—	118	125	
Emilia . . . . .	48.4	44.7	28.4	17.4	15.9	92	59	36	33	111	107	102	106	114	
Toscana . . . . .	44.0	47.7	35.3	19.7	17.2	109	80	45	39	101	114	127	119	123	
Marche . . . . .	42.8	39.5	31.6	17.5	15.8	92	74	41	37	98	94	114	106	114	
Umbria . . . . .	49.1	41.1	31.2	19.1	16.3	84	63	39	33	112	98	112	116	117	
Lazio . . . . .	54.5	38.1	24.6	13.3	10.8	70	45	24	20	125	91	88	80	78	
Abruzzi e Molise . . . . .	56.6	43.6	28.7	17.6	15.6	77	51	31	27	129	104	103	106	112	
Campania . . . . .	53.4	43.3	26.9	13.8	11.1	81	50	26	21	122	103	97	84	80	
Puglie . . . . .	68.3	49.5	35.1	19.1	14.2	73	51	28	21	156	118	126	116	102	
Lucania . . . . .	40.7	36.9	25.6	15.9	12.6	91	63	39	31	93	88	92	96	91	
Calabrie . . . . .	32.2	32.8	21.5	12.9	10.4	102	67	40	32	74	78	77	78	75	
Sicilia . . . . .	29.8	31.6	15.9	10.8	9.4	106	53	36	32	68	75	57	66	68	
Sardegna . . . . .	41.6	66.6	43.8	28.3	25.7	160	105	68	62	95	159	158	171	185	
REGNO { vecchi confini . . . . .	43.7	41.9	27.8	—	—	96	64	37	32	100	100	100	—	—	
REGNO { attuali confini . . . . .	—	—	—	16.5	13.9	—	—	—	—	—	—	—	100	100	

(a) Veggasi la nota (a) a pag. 7\*.

(b) Veggasi la nota (b) a pag. 7\*.



Esaminando la mortalità dei Compartimenti, in confronto a quella media del Regno, si nota che in alcuni di essi, come la Venezia Tridentina, il Veneto, la Venezia Giulia e Zara, l'Emilia, il Lazio, le Puglie e la Sardegna, la mortalità nel 1935 è superiore a quella del Regno. L'Italia Settentrionale appare così, quella che ha il maggior numero di Compartimenti con mortalità superiore alla media del Regno.

La mortalità per *malattie tubercolari* (esclusa la *tubercolosi dell'apparato respiratorio* e la *tubercolosi delle meningi e del sistema nervoso centrale*) segna nel 1935, in confronto del periodo base 1900-02, una diminuzione sia nel Regno nei vecchi confini, sia nei singoli Compartimenti: nel Regno, la diminuzione è stata del 68% e nei Compartimenti essa va da un minimo di 38% nella Sardegna ad un massimo di 80% nel Lazio.

Inoltre, la Lombardia, la Venezia Tridentina, il Veneto, la Venezia Giulia e Zara, l'Emilia, la Toscana, le Marche, l'Umbria, gli Abruzzi e Molise, le Puglie e la Sardegna hanno segnato, nel 1935, una mortalità superiore a quella media del Regno.

Chiudiamo questi cenni sulla mortalità per *tubercolosi in tutte le sue varie forme e sedi*, col dire che nel 1935, la mortalità nei bambini nel primo anno di vita è stata maggiore negli illegittimi (11,6 su 10 000 nati vivi) che nei legittimi (8,0), come negli anni 1933 e 1934 e nei bienni 1929-30 e 1931-32.

**Febbri da malaria e cachessia palustre.** — Una forte diminuzione si è avuta nei morti per *malaria e cachessia palustre*; ed infatti, mentre nel 1887 si verificarono nel Regno 21 033 decessi per tale morbo, pari a 710 per un milione di abitanti, nel triennio 1912-14 morirono, in media, soltanto 2 623 persone, e cioè, 74 per un milione di abitanti. Il quoziente di mortalità, durante gli anni bellici, è stato peraltro più alto di quello verificatosi nell'ora detto triennio, ma se si pensa alle condizioni eccezionali create dalla guerra, si può affermare che il servizio di profilassi della *malaria* è stato molto accurato, essendosi riusciti a infrenare l'inevitabile aggravamento di essa. Un miglioramento della mortalità si iniziò subito dopo la guerra e si accentuò nel 1923, nel quale anno le morti diedero un quoziente di 89 per un milione di abitanti. Nel 1924 si ebbe una leggera recrudescenza rispetto all'anno antecedente, però, dal 1925 al 1935 (40 per ogni milione di abitanti in questo ultimo anno), i quozienti, pure attraverso oscillazioni, mostrano una tendenza alla diminuzione.

Il Compartimento in cui la mortalità raggiunse il massimo fu, nel 1935, la Sardegna (38,3 su 100 000 abitanti) a cui seguono: la Lucania (18,7) e le Calabrie (15,8). I minimi si osservarono nel Piemonte (0,1), nelle Marche (0,2), nella Lombardia e Venezia Giulia e Zara (0,4), nella Liguria, Emilia e Toscana (0,5).

Il numero medio giornaliero delle morti nel Regno, per il 1935, risulta maggiore nei mesi di agosto, settembre, ottobre e luglio; ed anche nelle singole Ripartizioni geografiche si nota, all'incirca, analogo andamento.

La *malaria* dà il maggior numero di morti nei primi dieci anni di vita.

Nel 1935, la mortalità nei bambini legittimi (1,5 su 10 000 nati vivi), nel primo anno di vita, è stata lievemente inferiore a quella degli illegittimi (1,9), analogamente a ciò che si è verificato nel 1933; mentre un comportamento contrario si è verificato nel 1934 e nel biennio 1931-32.

La letalità per *malaria* nel Regno ha oscillato, nel periodo dal 1925 al 1935, da un minimo di 1,0 % nel 1934 e 1935 ad un massimo di 1,6 % nel 1932 (\*).

**Tumori maligni.** — È noto come i quozienti di mortalità per *tumori maligni* possano essere fortemente influenzati dalla diversa composizione per età della popolazione, perchè questa affezione è rara nelle età giovanili. Ci serviamo, tuttavia, di questi quozienti per un grossolano esame dell'andamento di detta mortalità, nel tempo e nello spazio, rimandando il lettore, desideroso di notizie più precise, ai quozienti specifici di mortalità per età pubblicati nella parte introduttiva della Statistica delle Cause di morte negli anni 1931 e 1932 (a).

L'esame dei numeri indici mostra come la mortalità per *tumori maligni* sia gradualmente aumentata dal triennio 1887-89 al triennio 1920-22. Essa diminuisce nei successivi trienni 1923-25 e 1926-28 e risale poi, segnando il massimo nel 1935.

PROSPETTO 14. — Morti per tumori maligni nei periodi sotto indicati.

PERIODI	SEDE DEI TUMORI MALIGNI				TOTALE	PER 100 000 ABITANTI	NUMERI INDICI (triennio 1887-89 = 100)
	utero, vagina, ovaia	mammelle	stomaco ed esofago	disseminati in più organi, di altri organi o di sede non specificata			
1887-89 (media annuale)	2 403	1 013	3 341	5 969	12 726	42.7	100
1890-92 » »	2 375	862	3 739	6 051	13 027	42.8	100
1893-95 » »	2 322	874	4 021	6 837	14 054	45.2	106
1896-98 » »	2 469	908	4 510	8 040	15 927	50.2	118
1899-901 » »	2 548	910	4 697	8 743	16 898	52.3	122
1902-94 » »	2 555	918	5 154	9 462	18 089	55.0	129
1905-07 » »	2 679	992	6 154	10 398	20 223	60.7	142
1908-10 » »	2 746	1 034	6 846	11 459	22 085	64.8	152
1911-13 » »	2 604	1 045	7 175	12 333	23 157	66.1	155
1914-16 » »	2 724	1 066	7 597	12 788	24 175	66.6	156
1917-19 » »	2 599	1 082	7 370	12 861	23 912	67.1	157
1920-22 » »	2 607	1 143	8 274	13 423	25 447	69.5	163
1923-25 » »	2 720	1 514	20 923		25 157	65.9	154
1926-28 » »	2 666	1 510	19 851		24 027	60.3	141
1929-31 » »	2 979	1 798	23 728		28 505	69.7	163
1931 . . . . .	3 070	1 892	10 819	14 561	30 342	73.7	173
1932 . . . . .	3 147	2 000	11 049	13 994	30 190	72.5	170
1933 . . . . .	3 221	2 053	11 519	15 563	32 356	77.0	180
1934 . . . . .	3 419	2 147	11 988	16 674	34 228	80.7	189
1935 . . . . .	3 533	2 378	12 457	16 677	35 045	81.8	192

È da notare, però, che per gli anni 1924 e 1925 fu condotta una indagine particolare sui morti per *tumori maligni* a mezzo di una speciale scheda di rilevazione, e la diminuzione della mortalità riscontratasi dal 1924 al 1928 è forse da

(\*) Veggasi la nota (\*) a pagina 6\*.

(a) Veggasi: ISTITUTO CENTRALE DI STATISTICA — *Statistica delle Cause di morte negli anni 1931 e 1932* — Parte I — Introduzione, pag. 47\*.

attribuirsi ad una maggiore accuratezza nella rilevazione, potendosi supporre che i medici non abbiano dichiarato come morti per *tumori maligni* individui in cui la causa di morte non fosse perfettamente accertata.

PROSPETTO 15. — **Mortalità per tumori maligni** (medie annuali).

SEDE DEI TUMORI MALIGNI	PER 100 000 ABITANTI DELLO STESSO SESSO										NUMERI INDICI (triennio 1900-02 = 100)							
	1900-02		1910-12		1920-22		1930-32		1935		1910-12		1920-22		1930-32		1935	
	M	F	M	F	M	F	M	F	M	F	M	F	M	F	M	F	M	F
Utero, vagina, ovaia. . .	—	15.64	—	14.97	—	13.84	—	14.64	—	16.19	—	96	—	88	—	91	—	101
Mammelle. . . . .	0.13	5.47	0.10	5.76	0.12	5.95	0.13	8.94	0.10	10.80	77	105	92	109	100	162	77	156
Stomaco ed esofago. . .	17.08	12.52	22.96	17.38	26.19	18.47					134	139	153	148				
Disseminati in più organi, di altri organi o di sede non specificata. . . . .	28.52	26.61	35.73	34.34	37.50	34.82	70.06	50.56	79.77	56.76					152	127	172	144
REGNO { vecchi conf.	45.72	60.23	58.80	72.45	63.81	73.08					129	120	140	121	151	121	172	137
{ attuali conf.							70.19	74.15	79.88	83.74								

Dall'esame dei dati contenuti nel prospetto 15, in cui è considerata la mortalità per *tumori maligni* secondo il sesso e la sede del tumore, riferendo i morti maschi e femmine rispettivamente alla popolazione maschile e femminile, si nota un andamento diverso, nel tempo, della mortalità nelle varie sedi, e cioè: un comportamento oscillante con un lieve aumento (1 %) nel 1935 (\*) a confronto del triennio 1900-02 per i *tumori maligni dell'utero, vagina ed ovaia*; un aumento nel sesso femminile per i *tumori maligni delle mammelle*, specialmente nel triennio 1930-32 e nell'anno 1935; e pure un aumento, in ambedue i sessi, per i *tumori maligni dello stomaco, dell'esofago e degli altri organi*, eccetto che per le femmine nel triennio 1930-32, nel quale, la mortalità per l'insieme di queste localizzazioni, pur superando notevolmente la mortalità del triennio 1900-02, è inferiore a quella dei trienni 1910-12, 1920-22 e dell'anno 1935.

Dal prospetto 16 si rileva che la mortalità per *tumori maligni*, nel Regno, nei vecchi confini, ha subito, nel 1935, un aumento del 52 % a confronto del periodo base 1900-02; anche nei singoli Compartimenti si nota, nel 1935, un aumento rispetto al 1900-02, da un minimo del 3 % nella Campania ad un massimo del 121 % nella Sardegna.

Nel 1935, la mortalità più elevata, in confronto alla mortalità media del Regno, è data, in ordine decrescente, dalla Venezia Tridentina, Toscana, Emilia,

(\*) La mortalità per *tumori maligni* secondo il sesso nel 1935, nel Regno (vecchi confini), è stata ottenuta con la popolazione nei nuovi confini, calcolata a metà del 1935 e distinta per sesso, diminuita della popolazione della Venezia Tridentina e della Venezia Giulia e Zara, in cui si è supposto che la distribuzione per sesso avvenisse nelle stesse proporzioni verificate al censimento del 21 aprile 1931.

Liguria, Piemonte, Lombardia, Venezia Giulia e Zara e Veneto, mentre nelle Marche essa è risultata uguale. È da notarsi inoltre che il massimo della mortalità sia nel triennio 1930-32, che nell'anno 1935, è dato dalla Venezia Tridentina.

PROSPETTO 16. — **Mortalità per tumori maligni** (medie annuali).

COMPARTIMENTI E REGNO	PER 100 000 ABITANTI					NUMERI INDICI (a)									
	1900- 1902	1910- 1912	1920- 1922	1930- 1932	1935	Triennio 1900-02 = 100				Mortalità del Regno = 100					
						1910- 1912	1920- 1922	1930- 1932	1935	1900- 1902	1910- 1912	1920- 1922	1930- 1932	1935	
Piemonte . . . . .	52.5	73.3	81.7	94.7	112.1	140	156	180	213	99	111	119	131	137	
Liguria . . . . .	63.0	76.6	84.1	92.6	112.7	121	133	147	179	119	116	123	128	138	
Lombardia . . . . .	70.5	85.5	93.6	95.7	111.9	121	133	136	159	133	130	137	132	137	
Venezia Trid. (b) . . . . .	—	—	—	120.7	129.4	—	—	—	—	—	—	—	167	158	
Veneto . . . . .	55.9	65.8	64.5	76.8	85.0	118	115	137	152	106	100	94	106	104	
Venezia G. e Zara (b) . . . . .	—	—	—	84.3	95.9	—	—	—	—	—	—	—	117	117	
Emilia . . . . .	77.7	94.5	97.9	102.7	115.3	122	126	132	148	147	144	143	142	141	
Toscana . . . . .	83.5	97.4	105.9	112.7	129.3	117	127	135	155	157	148	155	156	158	
Marche . . . . .	61.7	70.6	72.1	70.5	81.9	114	117	114	133	116	107	105	98	100	
Umbria . . . . .	47.9	58.1	58.3	64.2	67.2	121	122	134	140	90	88	85	89	82	
Lazio . . . . .	55.4	68.4	76.1	70.0	77.8	124	137	126	140	104	104	111	97	95	
Abruzzi e Molise . . . . .	37.2	47.7	47.2	45.0	50.2	128	127	121	135	70	73	69	62	61	
Campania . . . . .	39.1	46.0	44.9	35.7	40.3	118	115	91	103	74	70	66	49	49	
Puglie . . . . .	33.2	41.3	38.6	36.4	40.5	124	116	110	122	63	63	56	50	49	
Lucania . . . . .	32.0	40.4	41.0	33.7	36.2	126	128	105	113	60	61	60	47	44	
Calabrie . . . . .	30.2	38.1	38.6	33.8	34.8	126	128	112	115	57	58	56	47	43	
Sicilia . . . . .	33.9	44.4	41.6	38.7	43.7	131	123	114	129	64	68	61	54	53	
Sardegna . . . . .	20.9	34.0	36.6	40.1	46.1	163	175	192	221	39	52	53	56	56	
REGNO { vecchi confini. . . . .	53.0	65.7	68.5			124	129	134	152	100	100	100			
{ attuali confini. . . . .				72.2	81.8								100	100	

(a) Veggasi la nota (a) a pag. 7\*.

(b) Veggasi la nota (b) a pag. 7\*.

Nel prospetto 17 sono riportati i quozienti di mortalità per tumori degli organi genitali e delle mammelle nelle femmine, distintamente per sede e natura del tumore, per età e stato civile, per 10 000 femmine della stessa età e stato civile.

Poichè alcuni di tali quozienti derivano da uno scarso numero di casi (vedasi tavola 14) deve essere fatta espressa riserva circa le deduzioni che se ne volessero trarre.

Nelle ultime colonne sono riportati i quozienti per gruppi più ampi di età, stabiliti col criterio della nota maggiore frequenza con cui si verificano casi di tumori nell'età più avanzata.

La mortalità per tumori di ogni sede e natura appare più alta nelle coniugate, vedove e divorziate che non nelle nubili; ma se si esaminano i quozienti per grandi gruppi di età, questa prevalenza si nota solo per la mortalità delle coniugate, vedove e divorziate da 25 a 39 anni.

I tumori che danno la massima mortalità nelle donne di ogni stato civile sono quelli maligni dell'utero. Per le coniugate, vedove e divorziate, in ogni grande gruppo di età, essi raggiungono i massimi valori.

**PROSPETTO 17. — Mortalità femminile, nell'anno 1935, per tumori degli organi genitali e delle mammelle, secondo l'età e lo stato civile.**

(Cifre proporzionali a 10000 femmine della stessa età e stato civile (\*).

CAUSE DI MORTE STATO CIVILE	GRUPPI DI ETÀ												TOTALE	
	-25	25-29	30-34	35-39	40-44	45-49	50-54	55-59	60-64	65-69	25-39	40-79		40-69
<b>Complesso . . .</b>	<b>0.04</b>	<b>0.48</b>	<b>1.34</b>	<b>2.72</b>	<b>5.42</b>	<b>7.67</b>	<b>8.35</b>	<b>9.59</b>	<b>9.41</b>	<b>11.57</b>	<b>1.45</b>	<b>8.59</b>	<b>8.72</b>	<b>3.04</b>
Nubili . . . . .	0.03	0.43	1.31	2.57	6.87	8.92	10.44	13.96	10.25	19.21	1.14	11.13	11.44	0.94
Con., Ved. e Divorz.	0.13	0.51	1.35	2.76	5.17	7.49	8.07	9.04	9.31	10.74	1.55	8.25	8.35	5.43
<i>Tumori maligni dell'utero</i> (N. 48 Elenco) . . . . .	0.01	0.17	0.54	1.17	2.37	3.70	4.49	4.74	4.69	4.82	0.60	4.09	4.08	1.40
Nubili . . . . .	..	0.13	0.28	0.94	2.98	2.46	3.56	3.87	3.78	5.01	0.35	3.53	3.56	0.29
Con., Ved. e Divorz.	0.04	0.19	0.62	1.23	2.27	3.88	4.61	4.85	4.79	4.80	0.68	4.17	4.15	2.66
<i>Tumori maligni degli altri</i> <i>organi genitali femmi-</i> <i>nili</i> (N. 49 Elenco) . . . . .	0.01	0.08	0.12	0.15	0.30	0.45	0.47	0.68	0.56	1.01	0.12	0.60	0.60	0.22
Nubili . . . . .	0.01	0.05	0.25	0.27	0.36	0.93	0.91	1.22	0.37	1.44	0.16	0.86	0.87	0.09
Con., Ved. e Divorz.	0.01	0.10	0.08	0.13	0.28	0.38	0.41	0.61	0.58	0.97	0.10	0.56	0.56	0.37
<i>Tumori maligni delle mam-</i> <i>melle</i> (N. 50 Elenco) . . . . .	..	0.07	0.33	0.92	1.59	2.21	2.64	3.63	3.70	4.98	0.41	3.05	3.17	1.08
Nubili . . . . .	..	0.08	0.33	0.74	1.80	3.46	4.31	7.74	5.25	11.45	0.30	5.22	5.47	0.41
Con., Ved. e Divorz.	0.01	0.06	0.33	0.96	1.56	2.02	2.41	3.12	3.52	4.28	0.46	2.75	2.86	1.83
<i>Tumori non maligni degli</i> <i>organi genitali femmi-</i> <i>nili</i> (N. 54-a Elenco) . . . . .	0.01	0.15	0.34	0.45	1.15	1.29	0.76	0.51	0.47	0.73	0.30	0.84	0.85	0.34
Nubili . . . . .	0.01	0.17	0.42	0.62	1.74	2.06	1.66	1.02	0.85	1.31	0.34	1.50	1.53	0.15
Con., Ved. e Divorz.	0.07	0.14	0.31	0.41	1.05	1.17	0.64	0.44	0.42	0.66	0.29	0.75	0.76	0.55
<i>Tumori degli organi geni-</i> <i>tali femminili il cui ca-</i> <i>rattere maligno o non</i> <i>maligno non è specificato</i> (N. 55-a Elenco) . . . . .	—	0.01	0.01	0.02	0.02	0.03	—	0.03	—	0.02	0.01	0.02	0.02	0.01
Nubili . . . . .	—	—	0.03	—	—	—	—	0.10	—	—	0.01	0.01	0.01	..
Con., Ved. e Divorz.	—	0.02	0.01	0.03	0.02	0.03	—	0.03	—	0.03	0.02	0.02	0.02	0.02

(\*) La popolazione femminile, calcolata a metà dell'anno 1935, è stata suddivisa per gruppi di età e stato civile nelle stesse proporzioni della popolazione femminile censita al 21 aprile 1931.

Al contrario, per i *tumori maligni degli altri organi genitali femminili*, si ha nelle nubili una maggiore mortalità, in tutti i grandi gruppi di età considerati.

Analogo andamento si ha per i *tumori non maligni degli organi genitali femminili*.

Per i *tumori maligni delle mammelle* invece si ha una mortalità minore nelle nubili solo nel gruppo di età 25-39 anni, mentre nei gruppi 40-79 e 40-69 la mortalità nelle nubili è circa il doppio di quella delle coniugate, vedove e divorziate.

Per i *tumori degli organi genitali femminili il cui carattere maligno o non maligno non è specificato* si nota una maggiore mortalità delle coniugate, ma è da osservare che i casi registrati sono 19 soltanto.

La mortalità per *tumori maligni*, è stata, nel 1935, come nel quadriennio 1931-34, nel complesso dei Comuni capiluoghi di Provincia del Regno, sensibilmente superiore a quella degli altri Comuni, il che può dipendere dall'affluenza nei luoghi di cura di tali Comuni, dei malati del territorio circostante.

Fra i Comuni che al censimento del 21 aprile 1931, contavano una popolazione presente superiore ai 100 000 abitanti, i massimi della mortalità per *tumori maligni* si ebbero nel 1935, in Firenze (18,5 su 10 000 abitanti), Bologna (16,2), Brescia (15,1), Trieste (15,0), Torino (13,8), Livorno (13,6), Genova (13,4) e Milano (13,2); i minimi in Taranto (2,0), Reggio di Calabria (3,9), Messina (4,5), Bari (4,9) e Palermo (5,0), con comportamento, all'incirca, uguale a quello verificatosi negli anni dal 1931 al 1934.

I decessi per *tumori maligni* sono più numerosi nelle femmine che nei maschi, come risulta in tutti gli anni dal 1887 al 1935.

Sembra che le stagioni non abbiano nessuna influenza sul numero di questi decessi.

I *tumori maligni* danno il maggior numero di morti nell'età avanzate: più della metà dei morti nel 1935, come nel sessennio 1929-34, era in età da 60 a 79 anni.

**Diabete mellito.** — Si è presa in particolare considerazione la mortalità per *diabete mellito*, perchè sull'aumento dei casi di questa malattia viene, da qualche tempo, richiamata l'attenzione degli studiosi. Bisogna, però, considerare che l'aumento, che si riscontra studiando le cifre, può essersi accentuato anche per la maggiore frequenza di diagnosi di tale malattia, dovuta al diffondersi dell'uso di mezzi più moderni di indagine clinica.

Dall'esame del prospetto 18 appare come la mortalità per *diabete mellito*, nel Regno, nei vecchi confini, sia aumentata, nel 1935, a confronto del triennio

PROSPETTO 18. — **Mortalità per diabete mellito** (medie annuali).

COMPARTIMENTI E REGNO	PER 100 000 ABITANTI					NUMERI INDICI (a)									
	1900- 1902 (*)	1910- 1912 (*)	1920- 1922 (*)	1930- 1932	1935	Triennio 1900-02 = 100				Mortalità del Regno = 100					
						1910- 1912	1920- 1922	1930- 1932	1935	1900- 1902	1910- 1912	1920- 1922	1930- 1932	1935	
Piemonte . . . . .	2.9	5.1	4.9	9.9	12.5	178	169	341	432	85	107	100	114	123	
Liguria . . . . .	5.7	8.3	8.3	16.0	15.3	147	146	282	271	167	173	169	185	150	
Lombardia . . . . .	2.8	4.2	4.4	7.6	9.1	149	157	271	324	83	87	90	88	89	
Venezia Trid. (b) . . . . .	—	—	—	5.7	6.8	—	—	—	—	—	—	—	66	67	
Veneto . . . . .	2.7	4.1	3.6	6.7	8.9	151	130	245	326	81	86	73	78	88	
Venezia G. e Zara (b) . . . . .	—	—	—	8.3	10.7	—	—	—	—	—	—	—	96	105	
Emilia . . . . .	3.0	4.0	4.3	8.1	9.5	133	143	270	316	89	84	88	94	94	
Toscana . . . . .	4.0	5.6	5.0	8.9	11.6	139	125	222	290	118	116	103	103	114	
Marche . . . . .	3.5	4.7	4.6	8.8	8.4	132	130	250	240	104	97	94	102	83	
Umbria . . . . .	3.5	4.2	5.7	10.4	8.8	118	160	294	247	105	87	116	121	86	
Lazio . . . . .	5.2	8.5	8.0	12.5	14.7	164	154	241	284	153	177	163	144	144	
Abruzzo e Molise . . . . .	3.1	4.2	4.7	6.5	9.4	134	152	209	300	92	87	97	76	92	
Campania . . . . .	3.9	5.1	5.7	9.9	11.4	131	147	255	294	114	106	116	114	112	
Puglie . . . . .	3.0	3.2	3.6	5.9	6.6	107	119	197	219	88	67	73	68	64	
Lucania . . . . .	3.1	2.4	3.0	5.1	4.3	77	96	164	137	92	50	61	59	42	
Calabria . . . . .	2.7	3.4	3.1	5.6	5.5	128	117	210	208	78	71	63	65	54	
Sicilia . . . . .	3.7	5.2	5.6	9.8	12.0	140	151	265	324	109	108	114	114	118	
Sardegna . . . . .	4.0	5.5	6.0	7.6	7.4	137	151	191	186	118	114	123	89	73	
REGNO } vecchi confini.	3.4	4.8	4.9			141	145	256	301	100	100	100			
REGNO } attuali confini.				8.6	10.2								100	100	

(\*) Sono compresi i morti per *diabete insipido* (cifre trascurabili). (a) Veggasi la nota (a) a pag. 7\*. (b) Veggasi la nota (b) a pag. 7\*.

base 1900-02, del 201 %, ed anche in tutti i Compartimenti essa è notevolmente aumentata, da un massimo del 332 % nel Piemonte ad un minimo del 37 % nella Lucania. Inoltre, nel 1935, hanno superato la mortalità media del Regno, in ordine progressivo decrescente, i seguenti Compartimenti: Liguria, Lazio, Piemonte, Sicilia, Toscana, Campania e Venezia Giulia e Zara.

Dato il concetto predominante che il *diabete mellito* sia una malattia in certo modo legata alle condizioni di alimentazione e di vita della civiltà moderna, specialmente nei grandi centri, si sono calcolati quozienti di mortalità nel complesso dei capiluoghi di Provincia e degli altri Comuni di ciascun Compartimento, dai quali risulta come, nel periodo di osservazione di 7 anni (1929-35), la mortalità per *diabete mellito* sia sensibilmente più accentuata nei capiluoghi di Provincia che negli altri Comuni: fanno eccezione, nel 1929, l'Umbria; nel 1930, la Lucania; nel 1931, la Venezia Tridentina e nel 1935 l'Umbria e la Lucania.

La mortalità per *diabete mellito* nei 22 Comuni che al censimento del 21 aprile 1931 contavano più di 100 000 abitanti, nell'anno 1935, raggiunge i massimi nei Comuni di: Roma e Palermo (2,1 su 10 000 abitanti) e Genova (2,0); i minimi in Ferrara (1,0), Messina e Taranto (1,1) e Bari (1,2).

**Convulsioni nei bambini in età inferiore ai 5 anni.** — Il quoziente di mortalità per *convulsioni* nei bambini, in età inferiore ai 5 anni, nel Regno, è diminuito progressivamente e sensibilmente dall'anno 1925 (1) (291 per un milione di abitanti) al 1930 (157). Nel quinquennio 1931-35 si nota ancora un andamento decrescente da 149, 138, 125, 117 a 115 per ogni milione di abitanti.

Poichè spesso, con la voce *convulsioni* viene indicato l'episodio finale della malattia, è da ritenere che, almeno in parte, la diminuzione della mortalità sia dovuta ad una più esatta specificazione della malattia prima, e della quale lo stato eclampsico ha rappresentato l'accidente terminale.

E da notare, inoltre, che dal 1924 furono tenute distinte dalle malattie delle *ghiandole tiroidi, paratiroidi e del timo*, quelle delle *ghiandole paratiroidi* delle quali, in massima parte, lo stato spasmodico è l'espressione.

Forti differenze si osservano nella mortalità fra i singoli Compartimenti: nel 1935, dai massimi di 40,6 su 100 000 abitanti nella Lucania, di 32,0 nella Campania, di 29,0 nelle Calabrie e di 27,3 nelle Puglie, si scende a cifre minime di 2,0 nella Liguria, di 2,1 nel Piemonte, di 2,7 nella Sardegna e di 3,1 nella Lombardia e nella Toscana.

Mettendo a confronto la mortalità dei Compartimenti e del Regno, nel 1935, con quella degli anni dal 1931 al 1934, si nota: 1° che, in generale, i massimi ed i minimi della mortalità si sono verificati negli stessi Compartimenti; 2° che nel Regno, a partire dal 1931 come si è detto prima, vi è una costante e progressiva diminuzione della mortalità per *convulsioni* nei bambini in età inferiore ai 5 anni, fatto che, in genere, si verifica anche nella maggior parte dei Compartimenti.

(1) La comparabilità dei dati per le *convulsioni* nei bambini, in età inferiore ai 5 anni, si può fare per gli anni dal 1925 in poi, perchè, da tale anno, i morti per detta causa, in età non inferiore ai 5 anni, non furono più compresi in questa voce, mentre precedentemente vi erano compresi i morti di età non superiore ai 15 anni.

**Malattie del cuore** (\*). — Dal prospetto seguente, appare che la mortalità per le malattie del *cuore* per il Regno nei vecchi confini, è diminuita, nel 1935, del 16% a confronto di quella del periodo base 1900-02 e lo stesso comportamento si nota nei singoli Compartimenti, fatta eccezione della Sicilia e della Sardegna, ove si è avuto l'aumento dell'11%.

Inoltre, nel 1935, hanno segnato, in ordine progressivo decrescente, una mortalità maggiore a quella media del Regno i seguenti Compartimenti: Piemonte,

PROSPETTO 19. — Mortalità per malattie del cuore (medie annuali).

COMPARTIMENTI E REGNO	PER 100 000 ABITANTI					NUMERI INDICI (a)									
	1900- 1902	1910- 1912	1920- 1922	1930- 1932	1935	Triennio 1900-02 = 100				Mortalità del Regno = 100					
						1910- 1912	1920- 1922	1930- 1932	1935	1900- 1902	1910- 1912	1920- 1922	1930- 1932	1935	
Piemonte . . . . .	210.8	238.2	235.1	215.9	199.9	113	112	102	95	124	131	132	140	139	
Liguria . . . . .	181.5	196.6	201.0	190.1	182.4	108	111	105	100	107	108	113	124	127	
Lombardia . . . . .	196.6	206.5	198.7	170.9	165.6	105	101	87	84	116	114	112	111	116	
Venezia Trid. (b) . . . . .	—	—	—	196.9	193.6	—	—	—	—	—	—	—	128	135	
Veneto . . . . .	157.0	167.3	157.8	141.6	129.5	107	100	90	82	92	92	89	92	90	
Venezia G. e Zara (b) . . . . .	—	—	—	117.8	118.8	—	—	—	—	—	—	—	77	83	
Emilia . . . . .	165.2	167.7	161.2	144.2	124.4	102	98	87	75	97	92	91	94	87	
Toscana . . . . .	182.4	158.5	166.0	141.0	125.7	87	91	77	69	107	87	93	92	88	
Marche . . . . .	190.0	195.5	193.7	140.4	122.5	103	102	74	64	112	107	109	91	85	
Umbria . . . . .	179.1	188.7	185.6	150.3	136.1	105	104	84	76	105	104	104	98	95	
Lazio . . . . .	148.5	154.9	148.3	127.2	115.7	104	100	86	78	87	85	83	83	81	
Abruzzi e Molise . . . . .	172.6	191.8	193.9	173.0	153.0	111	112	100	89	102	105	109	113	107	
Campania . . . . .	209.0	210.1	194.5	167.2	154.7	101	93	80	74	123	115	109	109	108	
Puglie . . . . .	137.2	158.0	152.4	138.7	135.2	115	111	101	99	81	87	86	90	94	
Lucania . . . . .	180.8	193.2	205.4	162.4	152.9	107	114	90	85	106	106	115	106	107	
Calabria . . . . .	144.8	161.0	178.1	137.8	133.3	111	123	95	92	85	89	100	90	93	
Sicilia . . . . .	107.3	141.5	145.3	122.5	118.6	132	135	114	111	63	78	82	80	83	
Sardegna . . . . .	94.4	130.5	122.0	99.2	105.0	138	129	105	111	56	72	69	65	73	
REGNO } vecchi confini.	169.8	181.9	178.0			107	105	91	84	100	100	100			
REGNO } attuali confini.				153.7	143.3								100	100	

(a) Veggasi la nota (a) a pag. 7\*.

(b) Veggasi la nota (b) a pag. 7\*.

Venezia Trid. (b), Liguria, Lombardia, Campania, Abruzzi e Molise e Lucania. È importante notare che il numero dei maschi morti per malattie del *cuore* è inferiore a quello delle femmine, come risulta in tutti gli anni dal 1887 al 1935, fatto, in parte, dovuto forse alla maggiore predisposizione delle donne a contrarre affezioni reumatiche; infatti, in questi 49 anni di osservazione, solamente in 11, e cioè nel 1907, dal 1909 al 1917 e nel 1919, il numero dei maschi morti per *reumatismo articolare acuto* è stato maggiore di quello delle femmine.

Le malattie del *cuore* danno assai più della metà dei morti in età da 60 a 79 anni, mentre pochi sono i casi di morte nell'età infantile.

(\*) Numeri 91, 92, 93 e 95 dell'Elenco nosologico.



**Bronchite acuta e cronica** (\*). — La mortalità per *bronchiti* (*acute e croniche*) nel Regno, attraverso oscillazioni più o meno ampie nel tempo ed un accentuatissimo aumento (1733 morti su 1 000 000 di abitanti) verificatosi nel 1918 in rapporto con la *pandemia influenzale*, ha, a partire dal 1887, un andamento decrescente con un massimo nel triennio 1890-92 (2611) ed un minimo nel 1934 (369), con una diminuzione dell'83 % a confronto del triennio 1887-89. La mortalità per *bronchiti* è stata nel 1935 di 385 per ogni milione di abitanti. Occorre però notare che nel 1924 furono mutati i criteri di classificazione, perchè le morti per *bronchite capillare*, non furono più comprese fra le *bronchiti acute*, ma fra le *bronco polmoniti*.

Volendosi considerare le morti per *bronchite acuta* separatamente da quelle per *bronchite cronica*, è bene tener presente che, negli anni anteriori al 1931, i morti per *bronchite* (*senz'altra indicazione sulla scheda*) al di sopra di 60 anni e prima di 60 anni, erano classificati, rispettivamente, fra i decessi per *bronchite cronica* e per *bronchite acuta*.

Nella nuova nomenclatura nosologica, invece, i morti per *bronchite senza altra indicazione*, dal 1931 in poi, sono stati classificati in una voce separata, e quindi le proporzioni per 100 000 abitanti, qui appresso indicate, per il 1935, per le due specie di *bronchiti*, non sono comparabili con quelle date nelle statistiche degli anni anteriori al 1931.

I Compartimenti in cui la mortalità per *bronchite acuta* raggiunse il massimo furono, nel 1935, la Lucania (20,4 per ogni 100 000 abitanti) e le Puglie (13,3); i minimi si ebbero nella Toscana (3,9), nella Venezia Tridentina (4,0), nella Venezia Giulia e Zara e nell'Emilia (4,2).

I Compartimenti in cui la mortalità per *bronchite cronica* raggiunse i massimi furono, nel 1935, la Lucania (31,9 su 100 000 abitanti), le Puglie (25,4), e gli Abruzzi e Molise (20,7); i minimi si ebbero nella Liguria (8,9) e nel Veneto (9,6).

Il maggior numero medio giornaliero di morti, per il complesso delle *bronchiti*, si ha nei mesi freddi, ed infatti, nel 1935, i massimi si notarono in febbraio, gennaio, marzo e dicembre, verificandosi nelle singole Ripartizioni geografiche, all'incirca, lo stesso comportamento; i morti per *bronchite acuta* appartengono, per la maggior parte, a bambini in età da 0 a 2 anni; nel 1935 la mortalità per il complesso delle *bronchiti* nei bambini nel primo anno di vita, è stata superiore nei legittimi (36,6 su 10 000 nati vivi) a confronto degli illegittimi (30,0).

**Broncopolmonite acuta e polmonite lobare.** — A) *Broncopolmonite acuta.* — Nelle statistiche delle cause di morte, i decessi per *bronchite capillare* furono classificati, fino a tutto il 1923, fra le *bronchiti acute*, e, dal 1924 in poi, fra le *broncopolmoniti*; per tale fatto, la comparazione nel tempo della mortalità per *broncopolmonite* è possibile solo dal 1924. Essa ha una tendenza alla diminuzione, con riascerbazioni nel 1926 e nel 1929, nei quali anni anche la mortalità per *influenza*

(\*) Nella nomenclatura nosologica usata dall'Istituto per gli anni dal 1924 al 1930, le morti per *bronchiti* comprendono anche quelle per *catarro soffocante* (7 casi nel 1931), che invece a cominciare dal 1931 sono comprese nella voce «*congestione, edema, embolia, infarto emorragico e trombosi del polmone*». Veggasi, a tale proposito, *Statistica delle Cause di morte* negli anni 1931 e 1932 - Parte I - Introduzione - Allegato I, a pag. 139\*.

ha avuto notevoli aumenti in confronto agli anni contigui, onde è a presumersi che gli aumenti bruschi della mortalità per *broncopolmonite*, verificatisi in detti anni, siano principalmente dovuti a forme di origine *influenzale* e per le quali tale natura non era indicata, chè altrimenti sarebbero state classificate fra le morti dovute ad *influenza*. Nel 1930 il quoziente di mortalità fu di 1231 per un milione di abitanti, risalì nel 1931 (1358) e nel 1932 (1416), per ridiscendere nel 1933 (1290) e nel 1934 (1223). Nel 1935 la mortalità fu di 1348 per un milione di abitanti.

La mortalità nei singoli Compartimenti oscilla, nel 1935, fra un minimo di 71 su 100 000 abitanti nella Venezia Tridentina ed un massimo di 207 nella Campania: i più alti quozienti si riscontrano nell'Italia Meridionale ed Insulare.

B) *Polmonite lobare*. — Solo dal 1899 i morti per *polmonite lobare* furono distinti dai morti per *broncopolmonite*. La mortalità media annua per *polmonite lobare* dal 1899 al 1907, desunta da medie triennali, fu superiore a quella per *broncopolmonite*; nei trienni 1908-10 e 1911-13 e negli anni successivi essa fu sempre inferiore, sino a distanziarsene, in questi ultimi anni, di più della metà.

Poichè non si è modificato con l'andar del tempo il criterio di classificazione dei dati e poichè le oscillazioni annue della mortalità per *polmonite lobare* sono generalmente sincrone con quelle della mortalità per *broncopolmonite*, è a supporre una reale diminuzione di essa.

Nel quinquennio 1931-35 il minimo della mortalità per *polmonite lobare* si è riscontrato nel 1934 (547 morti su un milione di abitanti), con comportamento analogo a quello della *broncopolmonite*.

La mortalità nei singoli Compartimenti oscilla, nel 1935, fra un minimo di 40 su 100 000 abitanti (Veneto) ed un massimo di 78 (Venezia Tridentina). Se si eccettua la Venezia Tridentina, che raggiunge l'apice nella scala crescente della mortalità per Compartimenti, la mortalità più intensa si riscontra, in genere, nei Compartimenti dell'Italia Meridionale e Insulare.

Il maggior numero medio giornaliero di morti per *broncopolmonite* e *polmonite lobare*, nel Regno, si verifica nei mesi freddi: nel 1935, i massimi si ebbero in febbraio, gennaio e marzo; i minimi in settembre, agosto, ottobre e luglio, con andamento, all'incirca, analogo a quello degli anni dal 1931 al 1934.

Un andamento quasi analogo si osserva nelle singole Ripartizioni geografiche.

Nei primi due anni di vita, e particolarmente a meno di un anno, si ha un forte numero di bambini morti per questo gruppo di cause; il numero dei morti diminuisce nelle età della fanciullezza e giovinezza ed incomincia, in genere, ad accentuarsi a partire dall'età di 30 anni, per subire un graduale aumento col passare alle età avanzate.

Nel 1935, la mortalità per *broncopolmonite* e *polmonite lobare* nei bambini nel primo anno di vita, è stata inferiore nei legittimi (172,5 su 10 000 nati vivi) a confronto degli illegittimi (210,5), analogamente a ciò che si è verificato nell'anno precedente.

**Enteriti al disotto di 2 anni (\*)**. — Dal 1924, le morti per *enteriti*, nei bambini in età inferiore ai 2 anni, sono state tenute distinte, per tutte le classificazioni, da quelle avvenute, per la stessa causa, in individui di età superiore a 2 anni.

Nel periodo 1924-35 si nota, nel Regno, nella mortalità per *enteriti* nei bambini al disotto di 2 anni, un aumento fino all'anno 1926 ed una tendenza alla diminuzione dal 1927 in poi; ed infatti, tale mortalità, da 1611, per ogni milione di abitanti nel 1924, salì a 1716 nel 1926, e negli anni dal 1927 al 1935 oscillò fra un minimo di 946 nel 1933 e un massimo di 1682 nel 1928. Nel 1935, il quoziente di mortalità fu di 1077 per ogni milione di abitanti.

Il numero medio giornaliero dei morti nel Regno, durante il 1935, comincia a salire nel mese di giugno, raggiunge i massimi in luglio e agosto, per poi discendere nei mesi successivi; anche negli anni dal 1929 al 1934 si ha un andamento, all'incirca, analogo, il che conferma, quanto era già noto sulla maggiore frequenza delle malattie del tubo digerente nei mesi estivi. Un andamento poco differente si osserva nelle singole Ripartizioni geografiche.

Nel 1935, con lo stesso comportamento verificatosi nei bienni 1929-30, 1931-1932 e negli anni 1933 e 1934, la mortalità dei bambini per *enteriti* nel primo anno di vita, è stata maggiore fra gli illegittimi (361,0 su 10 000 nati vivi) che fra i legittimi (339,3).

**Cirrosi alcoolica del fegato e alcoolismo cronico**. — Per compilare il prospetto 20 si sono dovuti dedurre a calcolo i morti per *cirrosi alcoolica del fegato* nei trienni 1900-02, 1910-12 e 1920-22, essendo essi inclusi in un'unica voce (*epatiche e cirrosi*): il calcolo è stato eseguito, supponendo che i morti per *cirrosi epatiche* stessero al totale dei morti per *malattie epatiche* nella stessa proporzione verificatasi per il settennio 1924-30.

La mortalità per *cirrosi alcoolica del fegato* ed *alcoolismo cronico* nel Regno, nei vecchi confini, ha avuto nel 1935 una diminuzione del 9 % rispetto al periodo base 1900-02; fra i singoli Compartimenti hanno dimostrato una mortalità superiore a quella del periodo base, gli Abruzzi e Molise (71 %), il Piemonte (43 %), la Toscana (39 %), la Campania (30 %), la Lucania (21 %), l'Umbria (18 %) e l'Emilia (9 %).

Inoltre, nel 1935 superano la mortalità media del Regno, in ordine decrescente, i seguenti Compartimenti: il Piemonte, la Venezia Giulia e Zara, la Lombardia, le Marche, la Liguria, l'Umbria, la Sardegna, il Veneto e gli Abruzzi e Molise, in genere cioè, eccetto gli Abruzzi e Molise e la Sardegna, i Compartimenti dell'Italia Settentrionale e Centrale.

---

(\*) Nella nomenclatura nosologica usata dall'Istituto Centrale di Statistica dal 1924 al 1930, in questa voce non erano comprese l'*infezione intestinale* e l'*enterocolite muco membranosa* al disotto di due anni.

PROSPETTO 20. — **Mortalità per cirrosi alcoolica del fegato ed alcoolismo cronico.**  
(medie annuali).

COMPARTIMENTI E REGNO	PER 100 000 ABITANTI					NUMERI INDICI (a)									
	1900- 1902	1910- 1912	1920- 1922	1930- 1932	1935	Triennio 1900-02 = 100				Mortalità del Regno = 100					
						1910- 1912	1920- 1922	1930- 1932	1935	1900- 1902	1910- 1912	1920- 1922	1930- 1932	1935	
Piemonte . . . . .	2.7	3.5	2.7	3.9	3.8	132	101	145	143	146	131	143	203	223	
Liguria . . . . .	3.3	4.1	3.6	2.0	2.1	122	108	59	64	182	152	191	103	124	
Lombardia . . . . .	2.8	3.4	2.2	2.3	2.4	122	79	84	86	151	126	116	123	140	
Venezia Trid. (b) . . . . .	—	—	—	2.5	1.6	—	—	—	—	—	—	—	132	95	
Veneto . . . . .	3.9	5.5	3.9	2.4	1.8	143	102	61	47	210	206	206	123	106	
Venezia G. e Zara (b) . . . . .	—	—	—	2.0	3.5	—	—	—	—	—	—	—	107	202	
Emilia . . . . .	1.5	2.4	2.1	2.1	1.6	158	141	139	109	82	89	112	110	95	
Toscana . . . . .	1.1	1.9	1.3	1.6	1.6	169	115	141	139	62	72	69	84	92	
Marche . . . . .	2.8	5.2	3.0	3.4	2.3	184	108	120	82	154	194	161	177	134	
Umbria . . . . .	1.6	2.9	2.3	3.1	2.0	176	139	189	118	90	108	121	163	113	
Lazio . . . . .	1.7	3.5	2.1	1.5	1.4	207	126	89	84	91	129	111	77	82	
Abruzzi e Molise . . . . .	1.0	1.9	1.5	1.7	1.8	182	148	161	171	57	70	81	87	103	
Campania . . . . .	0.7	1.1	0.9	1.3	0.9	158	119	175	130	40	43	46	67	55	
Puglie . . . . .	0.8	0.9	0.7	0.5	0.3	116	84	71	35	42	33	34	29	16	
Lucania . . . . .	0.6	0.8	0.4	0.8	0.7	138	70	130	121	33	31	23	41	43	
Calabria . . . . .	0.8	1.5	0.9	0.8	0.8	188	108	100	99	43	56	45	42	46	
Sicilia . . . . .	0.6	0.7	0.4	0.7	0.5	125	74	119	95	31	26	22	36	31	
Sardegna . . . . .	2.3	3.5	1.6	1.8	1.8	155	71	81	81	123	131	85	97	107	
REGNO { vecchi confini.	1.8	2.7	1.9			146	103	103	91	100	100	100			
{ attuali confini.				1.9	1.7								100	100	

(a) Veggasi la nota (a) a pag. 7\*.

(b) Veggasi la nota (b) a pag. 7\*.

**Malattie della gravidanza, parto e puerperio.** — La mortalità per malattie della *gravidanza, parto e puerperio* (prospetto 21) dal triennio 1887-89 al quinquennio 1900-04, ha subito una progressiva e notevole diminuzione: nel 1900-04 la diminuzione raggiunta è del 54 % in confronto al periodo base. Dopo un lieve rialzo nel quinquennio 1905-09, la mortalità ha raggiunto un minimo nel 1910-14 (23,6 per 10 000 parti) e poi, può dirsi, stabilizzata intorno al 27 per 10 000 parti.

La mortalità per malattie della *gravidanza, parto e puerperio* può scindersi in due componenti: la prima, dovuta alla *setticemia ed infezioni puerperali*, la seconda alle altre malattie della *gravidanza, parto e puerperio*.

La mortalità per *setticemia ed infezioni puerperali* è discesa del 74% dal 1887-89 al 1910-14; negli anni successivi essa è tornata leggermente ad aumentare, e sembra, dal 1925 al 1934, essersi stabilizzata intorno al 10,5 per 10 000 parti; nel 1935 essa è stata di 12,3 su 10 000 parti.

La mortalità per *setticemia ed altre infezioni puerperali* (decremento nel 1935 del 68% a confronto del 1887-89) ha risentito molto di più che la mortalità per le altre malattie della *gravidanza, parto e puerperio* (decremento del 2%), delle migliorate condizioni di assistenza e profilassi.

PROSPETTO 21. — **Mortalità per malattie della gravidanza, parto e puerperio.**

P E R I O D I	PARTI SEMPLICI E MULTIPLI (a)	MORTE PER SETTICEMIA E INFEZIONI PUERPERALI (b)			ALTRE MALATTIE DELLA GRAVIDANZA, PARTO E PUERPERIO			IN COMPLESSO		
		cifre assolute	su 10 000 parti	Numeri indici (triennio 1887-89 = 100)	cifre assolute	su 10 000 parti	Numeri indici (triennio 1887-89 = 100)	cifre assolute	su 10 000 parti	Numeri indici (triennio 1887-89 = 100)
1887-89 (*) . . .	1 169 631	4 560	39.0	100	2 083	17.8	100	6 643	56.8	100
1890-94 (*) . . .	1 142 089	2 458	21.5	55	1 597	14.0	79	4 055	35.5	63
1895-99 (*) . . .	1 122 575	1 883	16.8	43	1 553	13.8	78	3 436	30.6	54
1900-04 (*) . . .	1 103 114	1 375	12.5	32	1 497	13.6	76	2 872	26.0	46
1905-09 (*) . . .	1 130 538	1 402	12.4	32	1 699	15.0	84	3 101	27.4	48
1910-14 (*) . . .	1 156 212	1 194	10.3	26	1 536	13.3	75	2 730	23.6	42
1915-19 (*) . . .	845 166	1 001	11.8	30	1 292	15.3	86	2 293	27.1	48
1920-24 (*) . . .	1 165 070	1 409	12.1	31	1 705	14.6	82	3 114	26.7	47
1925-29 (*) . . .	1 110 646	1 170	10.5	27	1 788	16.1	90	2 958	26.6	47
1930-32 (*) . . .	1 059 112	1 125	10.6	27	1 801	17.0	96	2 927	27.6	49
1933 . . . . .	1 016 965	1 102	10.8	28	1 744	17.1	96	2 846	28.0	49
1934 . . . . .	1 013 636	1 052	10.4	27	1 656	16.3	92	2 708	26.7	47
1935 . . . . .	1 016 538	1 253	12.3	32	1 764	17.4	98	3 017	29.7	52

(\*) Media annuale. (a) Nel numero dei parti sono compresi anche quelli di nati morti. (b) Compreso l'aborto settico.

Dagli indici contenuti nel prospetto 22-A risulta che, nel Regno (nei vecchi confini), la mortalità in complesso è aumentata dal 1900-02 al 1935 del 14%.

La mortalità per *setticemia ed infezioni puerperali* ha avuto, nel 1935, un lieve aumento (1%); mentre le altre malattie della *gravidanza, parto e puerperio* sono aumentate del 25% a confronto del triennio base 1900-02.

Osservando poi la mortalità nell'anno 1935 nei singoli Compartimenti, in confronto a quella del periodo 1900-02, si rileva che essa, nel complesso delle malattie in esame, è diminuita in 4 Compartimenti (Veneto, Lucania, Calabrie e Sardegna).

PROSPETTO 22. — **Mortalità per malattie della gravidanza, parto e puerperio.**  
(medie annuali).

COMPARTIMENTI E REGNO	PER 10000 PARTI															
	1900-02			1910-12			1920-22			1930-32			1935			
	setticemia ed infez. puerperali altre malattie della gravidanza, parto e puerperio	In complesso		setticemia ed infez. puerperali altre malattie della gravidanza, parto e puerperio	In complesso		setticemia ed infez. puerperali altre malattie della gravidanza, parto e puerperio	In complesso		setticemia ed infez. puerperali altre malattie della gravidanza, parto e puerperio	In complesso		setticemia ed infez. puerperali altre malattie della gravidanza, parto e puerperio	In complesso		
Piemonte . . . . .	12.9	17.3	30.2	14.0	15.7	29.7	13.2	13.9	27.1	13.0	18.3	31.3	17.3	18.1	35.4	
Liguria . . . . .	13.9	14.2	28.2	12.3	15.2	27.4	13.2	11.9	25.0	10.8	18.7	29.5	17.1	28.0	45.1	
Lombardia . . . . .	13.7	13.0	26.8	10.5	13.2	23.6	14.0	14.6	28.6	11.9	16.4	28.3	15.5	17.2	32.7	
Venezia Trident. (a)	—	—	—	—	—	—	—	—	—	14.5	24.3	38.7	17.1	26.4	43.6	
Veneto . . . . .	9.3	12.7	22.0	6.0	11.9	17.9	7.2	11.1	18.3	9.3	14.3	23.6	7.8	12.5	20.4	
Venezia G. e Zara (a)	—	—	—	—	—	—	—	—	—	15.6	16.2	31.8	16.7	9.4	26.1	
Emilia . . . . .	13.4	15.9	29.3	9.0	13.9	22.9	12.8	14.1	26.8	11.8	18.1	29.9	14.3	15.4	29.7	
Toscana . . . . .	9.7	12.0	21.7	8.3	13.1	21.4	12.0	13.4	25.4	10.7	17.3	28.0	13.5	16.9	30.5	
Marche . . . . .	10.0	13.1	23.1	8.3	13.3	21.7	10.2	13.3	23.4	8.5	13.9	22.3	6.9	16.8	23.7	
Umbria . . . . .	12.5	16.0	28.6	14.5	14.8	29.3	15.4	14.3	29.6	10.7	18.0	28.6	15.9	21.4	37.3	
Lazio . . . . .	14.0	12.9	26.9	10.3	12.3	22.6	14.5	13.4	28.0	12.6	18.2	30.7	13.2	16.5	29.8	
Abruzzi e Molise . . . . .	12.8	17.3	30.1	11.2	19.2	30.4	13.0	19.3	32.4	10.2	21.2	31.4	12.1	22.0	34.0	
Campania . . . . .	10.5	12.3	22.8	8.7	13.4	22.1	10.4	14.3	24.7	9.6	18.5	28.1	11.3	19.2	30.5	
Puglie . . . . .	12.0	10.9	22.8	9.2	11.7	21.0	8.9	12.2	21.0	7.8	14.9	22.7	7.2	17.0	24.2	
Lucania . . . . .	14.4	17.3	31.8	11.8	12.9	24.7	13.3	19.1	32.4	11.5	17.7	29.2	11.7	19.2	31.0	
Calabrie . . . . .	15.7	15.8	31.5	14.3	15.4	29.8	13.4	16.2	29.5	11.5	15.8	27.2	11.8	17.5	29.2	
Sicilia . . . . .	10.0	11.1	21.1	9.9	9.4	19.3	9.1	13.4	22.5	9.1	15.6	24.7	12.6	16.5	29.1	
Sardegna . . . . .	19.4	25.6	44.9	14.9	22.5	37.3	16.8	18.5	35.4	11.7	20.7	32.4	11.6	21.7	33.3	
REGNO	<b>vecchi confini</b>	<b>12.1</b>	<b>13.9</b>	<b>25.9</b>	<b>10.0</b>	<b>13.4</b>	<b>23.4</b>	<b>11.4</b>	<b>14.0</b>	<b>25.4</b>						
	<b>attuali confini</b>										<b>10.6</b>	<b>17.0</b>	<b>27.6</b>	<b>12.3</b>	<b>17.4</b>	<b>29.7</b>

(a) Veggasi la nota (b) a pag. 7\*.

La mortalità per *setticemia e infezioni puerperali* è diminuita, nel 1935, nei seguenti Compartimenti: Veneto, Marche, Lazio, Abruzzi e Molise, Puglie, Lucania, Calabrie e Sardegna; mentre quella per le restanti malattie della *gravidanza, parto e puerperio* è diminuita soltanto, in non notevole misura, nel Veneto, nell'Emilia e nella Sardegna.

PROSPETTO 22-A. — Numeri indici (a) della mortalità per malattie della gravidanza, parto e puerperio (medie annuali).

COMPARTIMENTI E REGNO	TRIENNIO 1900-02 = 100											
	1910-12			1920-22			1930-32			1935		
	setticemia ed infez. puerperali	altre malattie della gravidanza, parto e puerperio	In complesso	setticemia ed infez. puerperali	altre malattie della gravidanza, parto e puerperio	In complesso	setticemia ed infez. puerperali	altre malattie della gravidanza, parto e puerperio	In complesso	setticemia ed infez. puerperali	altre malattie della gravidanza, parto e puerperio	In complesso
Piemonte . . . . .	108	91	98	102	81	90	101	106	104	134	105	117
Liguria . . . . .	88	107	97	94	84	89	77	132	105	122	197	160
Lombardia . . . . .	76	101	88	102	112	107	87	126	106	113	132	122
Veneto . . . . .	65	94	82	78	88	83	100	113	107	85	99	93
Emilia . . . . .	68	87	78	95	89	91	88	114	102	107	97	101
Toscana . . . . .	85	109	98	123	112	117	110	144	129	139	141	140
Marche . . . . .	83	102	94	102	102	101	85	106	97	69	128	103
Umbria . . . . .	116	92	102	123	89	104	86	112	100	127	134	131
Lazio . . . . .	74	95	84	104	104	104	90	141	114	95	128	111
Abruzzi e Molise . . . . .	88	111	101	102	111	108	79	122	104	94	127	113
Campania . . . . .	83	108	97	99	116	108	92	150	123	108	156	134
Puglie . . . . .	77	108	92	74	112	92	65	137	100	60	156	106
Lucania . . . . .	82	75	78	92	110	102	79	102	92	81	111	97
Calabrie . . . . .	91	97	95	85	103	94	73	100	86	75	111	93
Sicilia . . . . .	98	85	91	91	121	107	90	141	117	126	149	138
Sardegna . . . . .	77	88	83	87	72	79	60	81	72	60	85	74
<b>REGNO (vecchi confini).</b>	<b>83</b>	<b>97</b>	<b>90</b>	<b>95</b>	<b>101</b>	<b>98</b>	<b>87</b>	<b>123</b>	<b>106</b>	<b>101</b>	<b>125</b>	<b>114</b>

(a) Veggasi la nota (a) a pag. 7\*.

Nel 1935, superano la mortalità media del Regno, per il complesso delle malattie prese in esame (vedi prosp. 22-B), in ordine decrescente, la Liguria, la Venezia Tridentina, l'Umbria, il Piemonte, gli Abruzzi e Molise, la Sardegna, la Lombardia, la Lucania, la Toscana e la Campania mentre l'uguaglia l'Emilia ed il Lazio.

Un analogo esame della mortalità per *setticemia ed infezioni puerperali* ci fa notare che nel Piemonte, Liguria, Venezia Tridentina, Venezia Giulia e Zara, Umbria, Lombardia, Emilia, Toscana, Lazio e Sicilia essa ha superato nel 1935 quella media del Regno e lo stesso fatto si verifica per la mortalità delle *altre malattie della gravidanza, parto e puerperio* nella Liguria, Venezia Tridentina, Abruzzi e Molise, Sardegna, Umbria, Campania, Lucania, Piemonte e Calabrie.

A complemento delle predette notizie, aggiungiamo che, secondo lo stato civile, le 3017 donne morte nel 1935, in età da 15 a 54 anni, per malattie della *gravidanza, parto e puerperio* (comprese le *infezioni puerperali*) si ripartivano così: nubili 218, coniugate 2764, vedove 33 e di stato civile ignoto 2.

PROSPETTO 22-B. — Numeri indici (a) della mortalità per malattie della gravidanza, parto e puerperio (medie annuali).

COMPARTIMENTI E REGNO	MORTALITÀ DEL REGNO = 100														
	1900-02			1910-12			1920-22			1930-32			1935		
	setticemia ed infez. puerperali	altre malattie della gravidanza, parto e puerperio	In complesso	setticemia ed infez. puerperali	altre malattie della gravidanza, parto e puerperio	In complesso	setticemia ed infez. puerperali	altre malattie della gravidanza, parto e puerperio	In complesso	setticemia ed infez. puerperali	altre malattie della gravidanza, parto e puerperio	In complesso	setticemia ed infez. puerperali	altre malattie della gravidanza, parto e puerperio	In complesso
Piemonte . . . . .	107	125	116	139	117	127	114	100	106	123	107	113	140	104	119
Liguria . . . . .	116	102	109	123	113	117	115	85	99	102	110	107	139	161	152
Lombardia . . . . .	114	94	103	104	98	101	122	104	113	112	97	102	126	99	110
Venezia Trident. (b).	—	—	—	—	—	—	—	—	—	136	143	140	139	152	147
Veneto . . . . .	76	92	85	60	89	77	63	80	72	87	84	85	64	72	69
Venezia G. e Zara (b)	—	—	—	—	—	—	—	—	—	146	95	115	135	54	88
Emilia . . . . .	111	115	113	90	104	98	111	101	106	111	106	108	116	89	100
Toscana . . . . .	81	87	84	83	98	91	104	96	100	101	102	101	110	98	103
Marche . . . . .	83	94	89	83	100	93	88	95	92	80	82	81	56	97	80
Umbria . . . . .	103	115	110	144	110	125	134	102	117	101	106	104	129	123	126
Lazio . . . . .	116	93	104	104	92	97	126	96	110	118	107	111	107	95	100
Abruzzi e Molise .	106	125	116	113	143	130	114	138	127	96	124	113	98	127	115
Campania . . . . .	87	89	88	87	100	94	90	102	97	91	109	102	92	111	103
Puglie . . . . .	100	79	88	92	88	90	77	88	83	73	88	82	58	98	81
Lucania . . . . .	120	125	123	118	97	106	116	137	127	108	104	106	95	111	104
Calabrie . . . . .	130	114	121	144	115	127	117	116	116	108	93	98	95	101	98
Sicilia . . . . .	83	80	81	98	70	82	79	96	89	85	92	89	102	95	98
Sardegna . . . . .	161	185	173	149	168	160	146	132	139	110	122	117	94	125	112
REGNO {															
vecchi confini	100	100	100	100	100	100	100	100	100						
attuali confini										100	100	100	100	100	100

(a) Veggasi la nota (a) a pag. 7\*.

(b) Veggasi la nota (b) a pag. 7\*.

Esaminando i quozienti specifici per età (prospetto 23), si nota che la mortalità nelle donne per il complesso delle malattie della *gravidanza, parto e puerperio* è venuta scemando dal triennio 1900-02 al triennio 1930-32, e che la diminuzione maggiore si riscontra nell'età da 45 a 54 anni (50%). In tutti i periodi considerati, il massimo della mortalità si osserva nell'età da 25 a 34 anni.

Le partorienti negli anni dal 1930 al 1935 sono state classificate secondo l'età e lo stato civile. Mettendo in rapporto il numero delle donne morte per malattie della *gravidanza, parto e puerperio*, distinte per classi di età, col numero delle partorienti della stessa età (prospetto 23, ultime quattro colonne), si rileva che la maggiore mortalità si verifica nell'età da 45 a 54 anni. Inoltre, nel 1935, rispetto al triennio 1930-32, si nota che la mortalità per *malattie della gravidanza, parto e puerperio* ha segnato un aumento del 7%. L'aumento si verifica anche nei singoli gruppi di età, presi in considerazione, con un minimo del 3% da 35 a 44 anni ed un massimo del 27% da 45 a 54 anni.



Esaminando poi i quozienti specifici di mortalità per malattie della *gravidanza, parto e puerperio*, ottenuti negli anni dal 1930 al 1935, mettendo in rapporto il numero delle donne morte per tali malattie, in età da 15 a 54 anni, distinte secondo il loro stato civile, con il numero delle partorienti classificate anch'esse secondo lo stato civile (prospetto 24), si rileva che nel complesso, la mortalità tende ad aumentare fino al 1932, dimostrando in questo anno un aumento del 9 % a confronto del 1930. Essa diminuisce negli anni 1933 e 1934 e torna ad aumentare nel 1935, il cui quoziente è il massimo raggiunto a partire dal 1930.

La mortalità fra le donne nubili, vedove e divorziate è molto più accentuata di quella verificatasi fra le coniugate, ed essa, nel 1935 a confronto del 1930, è aumentata nella stessa misura del 12 % sia fra le nubili, vedove e divorziate che fra le coniugate.

PROSPETTO 23. — Quozienti specifici di mortalità per malattie della gravidanza, parto e puerperio.

GRUPPI DI ETÀ	SU 10 000 DONNE CENSITE DELLA STESSA ETÀ				SU 10 000 PARTI (a)			
	1900-02	1910-12	1920-22	1930-32	1930-32	1933	1934	1935
	medie annuali							
15-24 anni . . . . .	2.08	1.98	1.73	1.63	22.94	23.49	22.88	23.83
25-34 » . . . . .	5.59	4.79	4.89	4.01	23.64	24.44	22.57	26.64
35-44 » . . . . .	5.10	4.34	4.14	3.67	41.42	40.69	39.64	42.54
45-54 » . . . . .	0.42	0.31	0.35	0.21	58.02	52.36	64.91	73.44
<b>Totale . . . . .</b>	<b>3.33</b>	<b>2.91</b>	<b>2.87</b>	<b>2.47</b>	<b>27.64</b>	<b>27.99</b>	<b>26.69</b>	<b>29.68</b>

(a) Il numero delle partorienti di età ignota è stato distribuito, a calcolo, per età, in proporzione dell'ammontare delle partorienti di età nota.

PROSPETTO 24. — Quozienti specifici di mortalità per malattie della gravidanza, parto e puerperio, nelle donne da 15 a 54 anni, distinte secondo lo stato civile.

STATO CIVILE	SU 10 000 PARTI					
	1930	1931	1932	1933	1934	1935
Nubili, vedove e divorziate . . . . .	46.12	50.86	54.43	45.52	48.69	51.45
Coniugate . . . . .	25.59	25.90	27.73	27.01	25.50	28.57
<b>Totale . . . . .</b>	<b>26.62</b>	<b>27.19</b>	<b>29.14</b>	<b>27.97</b>	<b>26.68</b>	<b>29.66</b>

Per gli anni 1934 e 1935 si sono calcolati i quozienti specifici di mortalità per *malattie ed infezioni puerperali* secondo l'età ed il genere del parto (vedi prospetto 25, parte B).

Prendendo in esame i quozienti di mortalità che si riferiscono all'epoca dell'attività genetica femminile, si nota quanto segue: la mortalità per il complesso delle *malattie puerperali* (escluse le *infezioni*) nelle donne da 20 a 49 anni di età

è molto più accentuata in conseguenza di parti multipli che non di parti semplici; infatti, nel 1934, la mortalità per le donne decedute in seguito a parti multipli è quasi doppia a confronto di quella delle donne che hanno avuto un parto semplice e, nel 1935, è più che tripla. La mortalità per *infezioni puerperali*, sia nelle donne che hanno avuto parto semplice che in quelle che hanno avuto parto multiplo, è inferiore a quella per le altre *malattie puerperali*, eccetto, nel 1934, per le donne che hanno avuto parto multiplo, in cui è stata superiore di circa 4 punti a quella per le altre *malattie puerperali*.

È da osservare che lo scarso numero di donne, morte per *malattie puerperali* in seguito a parti multipli, può dar ragione di queste sensibili variazioni e di quelle che si notano nei quozienti di mortalità per le singole età.

PROSPETTO 25. — Madri morte nel Regno, negli anni 1934 e 1935, in seguito a malattie ed infezioni puerperali, classificate per gruppi di età e genere del parto.

GRUPPI DI ETÀ	1934						1935					
	Parti semplici			Parti multipli			Parti semplici			Parti multipli		
	(a)	(b)	Totale	(a)	(b)	Totale	(a)	(b)	Totale	(a)	(b)	Totale
-15 . . .	1	—	1	—	—	—	—	—	—	—	—	—
15-19 . . .	48	57	105	—	1	1	39	56	95	1	1	2
20-24 . . .	207	215	422	8	8	16	222	228	450	12	11	23
25-29 . . .	255	261	516	3	4	7	283	332	615	7	16	23
30-34 . . .	258	218	476	4	8	12	240	278	518	13	11	24
35-39 . . .	276	171	447	6	9	15	289	186	475	16	7	23
40-44 . . .	163	85	248	4	—	4	157	109	266	10	5	15
45-49 . . .	19	12	31	—	1	1	23	13	36	1	—	1
20-49 . . .	1178	962	2140	25	30	55	1214	1146	2360	59	50	109
50-∞ . . .	2	2	4	—	—	—	1	—	1	—	—	—
<b>Totale</b> . . .	<b>1229</b>	<b>1021</b>	<b>2250</b>	<b>25</b>	<b>31</b>	<b>56</b>	<b>1254</b>	<b>1202</b>	<b>2456</b>	<b>60</b>	<b>51</b>	<b>111</b>

A) - Cifre assolute

-15 . . .	1	—	1	—	—	—	—	—	—	—	—	—
15-19 . . .	48	57	105	—	1	1	39	56	95	1	1	2
20-24 . . .	207	215	422	8	8	16	222	228	450	12	11	23
25-29 . . .	255	261	516	3	4	7	283	332	615	7	16	23
30-34 . . .	258	218	476	4	8	12	240	278	518	13	11	24
35-39 . . .	276	171	447	6	9	15	289	186	475	16	7	23
40-44 . . .	163	85	248	4	—	4	157	109	266	10	5	15
45-49 . . .	19	12	31	—	1	1	23	13	36	1	—	1
20-49 . . .	1178	962	2140	25	30	55	1214	1146	2360	59	50	109
50-∞ . . .	2	2	4	—	—	—	1	—	1	—	—	—
<b>Totale</b> . . .	<b>1229</b>	<b>1021</b>	<b>2250</b>	<b>25</b>	<b>31</b>	<b>56</b>	<b>1254</b>	<b>1202</b>	<b>2456</b>	<b>60</b>	<b>51</b>	<b>111</b>

B) - Cifre proporz. a 10000 parti in donne della stessa età

-15 . . .	95.24	—	95.24	—	—	—	—	—	—	—	—	—
15-19 . . .	15.18	18.02	33.20	—	54.05	54.05	13.43	19.28	32.71	53.48	53.48	106.95
20-24 . . .	8.98	9.32	18.30	40.38	40.38	80.77	9.59	9.85	19.43	62.02	56.85	118.86
25-29 . . .	8.80	9.01	17.81	8.89	11.86	20.75	9.50	11.14	20.64	19.18	43.85	63.03
30-34 . . .	11.55	9.76	21.31	10.81	21.63	32.44	10.90	12.63	23.53	35.54	30.07	65.61
35-39 . . .	18.18	11.26	29.44	19.00	28.50	47.50	18.84	12.13	30.97	48.25	21.11	69.36
40-44 . . .	24.73	12.90	37.63	37.56	—	37.56	24.57	17.06	41.64	93.37	46.69	140.06
45-49 . . .	27.79	17.55	45.35	—	185.19	185.19	36.32	20.53	56.85	250.00	—	250.00
20-49 . . .	12.17	9.94	22.10	18.75	22.51	41.26	12.47	11.77	24.25	43.16	36.58	79.74
50-∞ . . .	104.17	104.17	208.33	—	—	—	62.50	—	62.50	—	—	—
<b>Totale</b> . . .	<b>12.29</b>	<b>10.21</b>	<b>22.50</b>	<b>18.49</b>	<b>22.92</b>	<b>41.41</b>	<b>12.51</b>	<b>11.99</b>	<b>24.49</b>	<b>43.29</b>	<b>36.80</b>	<b>80.09</b>

(a) Malattie puerperali, escluse le infezioni (N. 141, 144 a-b, 146, 148 a-b e 150 dell'Elenco nosologico).

(b) Infezioni puerperali (N. 140 e 145 a-b dell'Elenco nosologico).

### Mortalità nel primo anno di vita per alcune principali cause.

A) *Malattie dell'apparato respiratorio.* — Dal prospetto 26 si rileva che questo gruppo di malattie incide, sia nel 1934 che nel 1935, in considerevole misura nella mortalità dei bambini nel primo anno di vita (213,2 e 214,3, rispettivamente, per 10 000 nati vivi), in modo, però, sensibilmente minore delle malattie dell'apparato digerente. La mortalità per malattie dell'apparato respiratorio raggiunge, in questi due anni, in genere, i suoi massimi nei Compartimenti dell'Italia Meridionale, nella Lombardia e nella Sicilia; i minimi, nella Toscana, nella Liguria, nell'Umbria e nelle Marche. La mortalità per questo gruppo di malattie ha avuto, nel Regno, un lievissimo aumento nel 1935 a confronto dell'anno precedente.

Un aumento si è verificato anche in quasi tutti i Compartimenti eccettuato gli Abruzzi e Molise, le Puglie, la Lucania, le Calabrie, la Sicilia e la Sardegna in cui si è avuta una più o meno sensibile diminuzione.

PROSPETTO 26. — **Mortalità per malattie dell'apparato respiratorio e dell'apparato digerente nei bambini nel primo anno di vita, negli anni 1934 e 1935** (per 10 000 nati vivi).

COMPARTIMENTI	MALATTIE DELL'APPARATO RESPIRATORIO (a)		MALATTIE DELL'APPARATO DIGERENTE (b)		COMPARTIMENTI	MALATTIE DELL'APPARATO RESPIRATORIO (a)		MALATTIE DELL'APPARATO DIGERENTE (b)	
	1934	1935	1934	1935		1934	1935	1934	1935
Piemonte . . . . .	153.4	185.4	220.2	202.1	Lazio . . . . .	168.9	177.0	237.5	271.6
Liguria . . . . .	117.1	138.3	140.0	124.2	Abruzzi e Molise	216.8	169.1	435.2	434.4
Lombardia . . . . .	207.7	254.9	428.4	464.3	Campania . . . . .	257.6	284.9	418.2	479.2
Venezia Trident.	173.8	191.6	257.8	285.2	Puglie . . . . .	309.7	299.7	448.9	473.4
Veneto . . . . .	161.7	163.3	198.3	170.7	Lucania . . . . .	328.8	268.9	549.1	574.3
Venezia G. e Zara	164.7	177.5	258.0	251.3	Calabrie . . . . .	289.8	231.1	430.2	406.9
Emilia . . . . .	145.4	166.1	150.0	139.9	Sicilia . . . . .	312.2	255.3	574.9	571.5
Toscana . . . . .	115.0	129.0	123.0	113.3	Sardegna . . . . .	172.9	172.2	328.1	371.7
Marche . . . . .	130.1	144.5	190.6	171.5	<b>REGNO . . . . .</b>	<b>213.2</b>	<b>214.3</b>	<b>340.4</b>	<b>349.5</b>
Umbria . . . . .	132.4	141.5	150.1	169.8					

(a) dal 104 al 114 dell'Elenco nosologico.

(b) dal 115 al 129 dell'Elenco nosologico.

Il maggior numero medio giornaliero di morti si è verificato, nel 1935, nei mesi di febbraio, marzo e gennaio; il minor numero, in settembre, ottobre ed agosto. La mortalità per malattie dell'apparato respiratorio dei bambini illegittimi (245,7 per 10 000 nati vivi) è, nel 1935, sensibilmente superiore a quella dei legittimi (212,7), con comportamento analogo a quella del 1934 e 1933.

B) *Malattie dell'apparato digerente.* — Fra queste malattie figura, per la massima parte dei casi (97 % nel 1934 e 1935), l'*enterite*, cosicchè si può ritenere che la notevole mortalità dovuta a questo gruppo di malattie (340,4 su 10 000 nati vivi nel 1934 e 349,5 nel 1935) sia da attribuirsi, nella quasi totalità, alla suddetta causa.

La mortalità è notevolmente più alta nei Compartimenti dell'Italia Meridionale ed Insulare. Il più basso quoziente si riscontra, nel 1935, nella Toscana (113,3), il più alto invece nella Lucania (574,3).

Il maggior numero medio giornaliero di morti si è verificato, nel 1935, nei mesi di luglio, agosto, settembre e giugno; il minore, nei mesi di aprile, marzo, febbraio, maggio e gennaio, dimostrandosi così la non favorevole influenza dei calori estivi sulle condizioni dell'apparato digerente infantile.

La mortalità degli illegittimi (371,1 su 10000 nati vivi) risulta superiore a quella dei legittimi (348,5), con analogo comportamento a quello verificatosi nel 1934 e 1933.

C) *Malattie della prima infanzia e vizi di conformazione congeniti*. — Le voci della vecchia nomenclatura, riguardanti le *malattie della prima infanzia* e i *vizi di conformazione congeniti*, sono state raggruppate con altri criteri nella nuova nomenclatura (1): inoltre, come è stato altra volta accennato (2), non si è sempre seguito lo stesso criterio nella classificazione di alcune voci di questa rubrica, cosicchè sulla comparabilità delle cifre relative a tali voci e specie di quelle relative ai morti per *asfissia* ed *apoplessia nel parto* è necessario fare delle riserve. Si è ritenuto, quindi, più opportuno, a partire dall'anno 1931, di raggruppare in un'unica voce ciò che era trattato, nei volumi precedenti fino al 1930, in tre distinti paragrafi (*asfissia e apoplessia nel parto; malattie fetali e vizi congeniti* — limitando questi alle morti avvenute nel primo anno di vita —; *debolezza congenita, immaturità e malattie speciali dei neonati*).

Analogamente a quanto è stato fatto per altre malattie, si sono messi in confronto i dati per Compartimenti e per il Regno per i trienni 1910-12, 1920-22, 1930-1932 e per l'anno 1935: si è dovuto escludere il triennio 1900-02, perchè dalle statistiche del tempo non risultano i dati dei morti per le suddette malattie nel 1° anno di vita, nei singoli Compartimenti del Regno.

Dal prospetto 27 si rileva che la mortalità per *malattie della prima infanzia e per vizi di conformazione congeniti*, nel Regno (nei vecchi confini), è diminuita nel 1935 del 18 % a confronto del triennio base 1910-12. Analogo andamento si nota, in genere, nei singoli Compartimenti, eccetto nella Campania, nelle Puglie e nella Lucania, in cui la mortalità è aumentata a confronto del triennio base 1910-1912, rispettivamente, del 14 %, del 12 % e del 21 %. Nel 1935, hanno superato la mortalità media del Regno, in ordine crescente, i seguenti Compartimenti: Veneto, Lombardia, Toscana, Abruzzi e Molise, Umbria, Marche, Puglie, Venezia Tridentina, Emilia, Venezia Giulia e Zara e Lucania.

(1) Cfr. — ISTITUTO CENTRALE DI STATISTICA — *Statistica delle Cause di morte negli anni 1931 e 1932* — Parte I — Introduzione — Allegato II, pagina 156\* e 157\*.

(2) Cfr. — ISTITUTO CENTRALE DI STATISTICA — *Statistica delle Cause di morte negli anni 1929 e 1930* — Parte I — Introduzione, nota (b), pagina 63\*.

**PROSPETTO 27. — Mortalità per malattie della prima infanzia  
e per vizi di conformazione congeniti, nel primo anno di vita (medie annuali).**

COMPARTIMENTI E REGNO	PER 10000 NATI VIVI				NUMERI INDICI (a)							
	1910-12	1920-22	1930-32	1935	Triennio 1910-12 = 100			Mortalità del Regno = 100				
					1920-22	1930-32	1935	1910-12	1920-22	1930-32	1935	
Piemonte . . . . .	324.2	242.8	269.9	266.8	75	83	82	88	83	88	88	
Liguria . . . . .	285.5	205.7	232.2	240.1	72	81	84	78	71	76	79	
Lombardia . . . . .	369.4	202.9	323.4	320.4	79	88	87	101	100	105	105	
Venezia Trid. (b) . . . . .	—	—	360.9	365.8	—	—	—	—	—	118	120	
Veneto . . . . .	435.0	318.5	314.6	312.7	73	72	72	119	109	103	103.	
Venezia G. e Zara (b) . . . . .	—	—	456.6	373.5	—	—	—	—	—	149	123	
Emilia . . . . .	513.4	381.6	382.5	369.0	74	74	72	140	131	125	121	
Toscana . . . . .	406.7	288.4	301.0	319.7	71	74	79	111	99	98	105	
Marche . . . . .	456.3	360.3	360.9	330.3	79	79	72	124	124	118	109	
Umbria . . . . .	458.6	349.3	342.2	327.7	76	75	71	125	120	112	108	
Lazio . . . . .	344.0	222.8	277.9	262.0	65	81	76	94	76	91	86	
Abruzzi e Molise . . . . .	371.7	325.1	334.3	319.5	87	90	86	101	112	109	105	
Campania . . . . .	228.6	209.8	237.8	260.5	92	104	114	62	72	78	86	
Puglie . . . . .	306.6	302.1	350.3	343.2	99	114	112	84	104	114	113	
Lucania . . . . .	308.1	281.5	354.6	373.1	91	115	121	84	97	116	123	
Calabrie . . . . .	276.0	231.1	243.1	265.3	84	88	96	75	79	79	87	
Sicilia . . . . .	379.1	323.6	285.9	275.8	85	75	73	103	111	93	91	
Sardegna . . . . .	345.1	291.4	290.3	280.0	84	84	81	94	100	95	92	
REGNO	vecchi conf. 367.0	291.5	306.8	304.2	79	83	82	100	100	100	100	
												attuali conf.

(a) Veggasi la nota (a) a pag. 7\*. (b) Veggasi la nota (b) a pag. 7\*.

**Marasma senile.** — I quozienti di mortalità per *marasma senile* sono saliti da 962, per ogni milione di abitanti nella media del triennio 1887-89, a 1382 nel quinquennio 1919-23, a 1456 nel 1924 e a 1604 nel 1925. Dal 1926 al 1930 la mortalità è andata diminuendo, segnando, nel 1930, 906 morti per ogni milione di abitanti. Nel 1931, nel 1932 e nel 1933 si sono avuti, rispettivamente, 1001, 961 e 902 morti per un milione di abitanti e nel 1934 è stato segnato il minimo quoziente di mortalità (896). Nel 1935 la mortalità per *marasma senile* è risultata di 951 per un milione di abitanti.

È da notare che sotto la voce « *marasma senile* » è presumibile vadano compresi molti casi di morte relativi a individui, che, giunti ad una età avanzata, muoiono con sintomi *marantici* che possono essere la conseguenza di malattie di organi interni, difficilmente diagnosticabili, come potrebbero, ad esempio, essere le forme lente di *sclerosi polmonare* di natura *tuberculare*, o *carcinomi* di organi interni e specialmente dell'*apparato digerente*, che, senza dare disturbi di canalizzazione, hanno portato a un progressivo decadimento generale dell'organismo.

Una maggiore esattezza nelle diagnosi, facilitata dal progressivo miglioramento dei mezzi di indagine diagnostica, può influire sull'abbassamento del quoziente di mortalità per *marasma senile*: inoltre, l'insistente opera di propaganda che l'Istituto Centrale di Statistica ha fatto direttamente e indirettamente, affinché i medici segnalassero, con la maggiore accuratezza possibile, la causa che determinò la morte dell'infermo, può anche influire sulla diminuzione notevole che si riscontra nei quozienti di mortalità per *marasma senile* dal 1926 in poi.

I Compartimenti in cui la mortalità per *marasma senile* raggiunse il massimo furono, nel 1935, la Sicilia (161,5 per ogni 100 000 abitanti), la Venezia Giulia e Zara (153,6), la Lucania (146,8) e le Calabrie (145,5). I minimi, si verificarono nella Liguria (48,0), nella Lombardia (56,7), nel Lazio (60,8) e nell'Emilia (63,7).

**§ 3. — Mortalità nel Regno dei bambini, durante il primo anno di vita, per cause, in relazione alla legittimità dei natali.** — I bambini morti prima di aver compiuto il primo anno di vita sono stati divisi in due gruppi: nel primo mese di vita e da un mese a meno di un anno di età, e per ciascun gruppo si è rilevata la loro nascita legittima od illegittima.

PROSPETTO 28. — **Bambini d'ambo i sessi morti nel Regno, nel primo anno di vita, distinti secondo la filiazione, negli anni 1933, 1934 e 1935.**

ANNI — FILIAZIONE (a)	NATI — VIVI	MORTI		SU 100 MORTI NEL PRIMO ANNO DI VITA, DELLA MEDESIMA FILIAZIONE, MORIRONO		SU 1000 NATI VIVI MORIRONO DELLA MEDESIMA FILIAZIONE		
		nel primo mese di vita	da un mese a meno di un anno	nel primo mese di vita	da un mese a meno di un anno	nel primo mese di vita	da un mese a meno di un anno	
1933	Legittimi . . . . .	944 922	34 991	58 070	37.60	62.40	37.03	61.45
	Illegittimi . . . . .	51 057	2 913	3 772	43.58	56.42	57.05	73.88
	<b>Totale . . . . .</b>	<b>995 979</b>	<b>37 904</b>	<b>61 842</b>	<b>38.00</b>	<b>62.00</b>	<b>38.06</b>	<b>62.09</b>
1934	Legittimi . . . . .	942 770	32 060	59 564	34.99	65.01	34.01	63.18
	Illegittimi . . . . .	50 196	2 504	3 825	39.13	60.87	49.88	77.60
	<b>Totale . . . . .</b>	<b>992 966</b>	<b>34 564</b>	<b>63 459</b>	<b>35.26</b>	<b>64.74</b>	<b>34.81</b>	<b>63.91</b>
1935	Legittimi . . . . .	949 337	34 211	60 447	36.14	63.86	36.04	63.67
	Illegittimi . . . . .	47 371	2 509	3 709	40.35	59.65	52.96	78.30
	<b>Totale . . . . .</b>	<b>996 708</b>	<b>36 720</b>	<b>64 156</b>	<b>36.40</b>	<b>63.60</b>	<b>36.84</b>	<b>64.37</b>

Se si ragguaglia il numero dei bambini morti nel primo anno di vita, nel complesso del Regno, a 1000 nati vivi, si trova che, nel 1933, di 1000 nati vivi legittimi, ne morirono nel primo mese 37,03, ed entro il primo anno di vita 98,49; nel 1934, ne morirono, rispettivamente, 34,01 e 97,19; nel 1935, 36,04 e 99,71: Nel 1933, di 1000 nati vivi illegittimi, ne morirono nel primo mese 57,05, ed entro il primo anno di vita 130,93; nel 1934, ne morirono, rispettivamente, 49,88 e 127,48; nel 1935, 52,96 e 131,26.

Osservando le quote percentuali dei morti nel primo mese di vita sul totale dei morti nel primo anno per ciascuna filiazione, si nota che di legittimi ne sono morti, nel 1933, 37,60 e di illegittimi 43,58; nel 1934, rispettivamente,

(a) Nelle cifre dei legittimi sono compresi per gli anni 1933, 1934 e 1935, rispettivamente, 555, 750 e 857 morti nel 1° anno di vita (meno dell'1% del totale dei bambini morti nel 1° anno di vita) per i quali non venne indicata la filiazione e che dalle notizie contenute nelle schede, poteva presumersi fossero legittimi.

Nelle cifre degli illegittimi sono compresi per gli anni sopraindicati, rispettivamente, 2451, 2312 e 2216 morti nel 1° anno di vita per i quali fu dichiarata ignota la filiazione.

34,99 e 39,13; nel 1935, 36,14 e 40,35. La quota percentuale dei morti nel primo mese di vita è maggiore negli illegittimi che nei legittimi.

È da notare che nel tempo la differenza fra la mortalità degli illegittimi e quella dei legittimi nel primo mese di vita ha una netta tendenza alla diminuzione: infatti, partendo per esempio dal 1928, essa va progressivamente decrescendo, perchè segna negli illegittimi 29 punti in più nel 1928, 26 nel 1929, 23 nel 1930, 21 nel 1931 e 1932, 20 nel 1933, 16 nel 1934 e 17 nel 1935, ciò che varrebbe a dimostrare che l'assistenza alla maternità illegittima ha notevolmente diminuito l'influenza nociva di tutte quelle cause di origine prenatale che si verificano durante la gravidanza od il parto e che, come è stato già detto, sono più diffuse in condizione di illegittimità. La benefica azione dell'assistenza alla maternità illegittima potrebbe anche essere convalidata dal fatto che, nel 1934 e 1935, la differenza in più della mortalità fra gli illegittimi a confronto dei legittimi nel primo mese di vita supera, rispettivamente, di 1 e di 2 punti la differenza in più della mortalità fra gli illegittimi a confronto dei legittimi da un mese a meno di un anno.

Ora le cause di morte che agiscono nel periodo della gestazione sull'organismo materno (e quindi sul feto), o durante il parto, sono, per ragioni ovvie, molto più diffuse in condizione di illegittimità e spiegano questa più accentuata differenza.

Questo fatto viene anche confermato dall'osservazione dei quozienti di mortalità, per singole cause, nei bambini nel primo anno di vita (prospetto 29), dai quali si nota come negli illegittimi il maggior aumento della mortalità si verifica proprio per quelle cause che generalmente agiscono o nel periodo della gestazione o durante il parto o nell'immediato *post partum*, come le *malattie della prima infanzia* e la *sifilide*. E ciò viene a convalidare l'opinione del Brend e del Savorgnan (a), che le cause che producono la morte nei primi quindici giorni di vita sono da ritenersi, per la massima parte, di origine prenatale, dipendenti da malattie costituzionali materne e fetali, o da condizioni di lavoro o di ambiente, verificatesi durante la gravidanza, o da accidenti durante il parto.

Nel 1935, la mortalità dei bambini illegittimi nel primo anno di vita (1313 morti su 10 000 nati vivi illegittimi) è assai più elevata di quella dei legittimi (907 morti su 10 000 nati vivi legittimi) e la maggiore mortalità nell'infanzia di nascita illegittima è, più specialmente, dovuta, come si è già accennato, alle *malattie della prima infanzia* (425 morti illegittimi, su 10 000 nati vivi della stessa categoria, contro 273 legittimi); alla *sifilide* (50 illegittimi, contro 4 legittimi); alle *enteriti* (361 dei primi e 339 dei secondi); alle *polmoniti* (211 dei primi e 173 dei secondi) e all'*infezione purulenta e setticemia* (17 e 4, rispettivamente).

Non si sono calcolati i quozienti specifici di mortalità dei bambini illegittimi di oltre un anno, perchè fra questi sono numerose le legittimazioni per sus-

---

(a) Cfr. WILLIAM A. BREND, *Health and the State*, Londra 1917; FRANCO SAVORGNAN, *Demografia di guerra ed altri saggi*, pag. 72 e segg. — Edizione Zanichelli, Bologna. — Vedasi anche: L. DE BERARDINIS, *Alcune caratteristiche della natimortalità e della mortalità infantile* — Appendice al *Compendio Statistico italiano, per l'anno 1932-XI, dell'Istituto Centrale di Statistica* — Roma, Istituto Poligrafico dello Stato, 1932-XI, pag. 323 e « *Movimento della popolazione secondo gli atti dello stato civile per gli anni 1929 e segg.* » dell'Istituto Centrale di Statistica.

PROSPETTO 29. — **Mortalità dei bambini d'ambo i sessi, nel primo anno di vita, nel 1935.**  
(Cifre proporzionali a 10 000 nati vivi).

NUMERI DELL'ELENCO NOSOLOGICO (a)	LEGITTIMI (b)	ILLE- GITTIMI (b)	NUMERI DELL'ELENCO NOSOLOGICO (a)	LEGITTIMI (b)	ILLE- GITTIMI (b)
<b>Complesso . . . . .</b>	<b>997.1</b>	<b>1312.6</b>	<b>VIII. - Mal. dell'apparato respi- ratorio . . . . .</b>	<b>212.7</b>	<b>245.7</b>
<b>I. - Mal. infettive e parassitarie.</b>	<b>63.7</b>	<b>147.3</b>	106	36.6	30.0
1, 2	0.2	0.8	107, 108, 109	172.5	210.5
7	5.0	8.4	110	1.3	3.2
8	0.7	0.8	104, 105 dal III al III4	2.3	2.1
9	9.6	11.4	<b>IX. - Mal. dell'apparato dige- rente . . . . .</b>	<b>348.5</b>	<b>371.1</b>
10	2.5	6.1	117	..	—
11	17.6	21.5	119	339.3	361.0
13	0.9	1.3	121	0.1	—
23	1.5	2.3	122	2.0	2.3
dal 24 al 32	6.5	9.3	124	0.1	—
34	4.4	50.2	125, 126, 127	1.1	0.4
36	3.7	17.3	115, 116, 118, 123, 128, 129	5.8	7.4
38	1.5	1.9	<b>X. - Mal. dell'apparato urinario e genitale. . . . .</b>	<b>7.3</b>	<b>7.6</b>
dal 39 al 42	0.6	0.6	130, 131, 132	6.5	5.1
4, 5, 12 dal 15 al 22	9.1	15.2	133	0.3	0.8
33, 35, 37, 43, 44			134	..	—
<b>II. - Tumori (neoplasie) . . . . .</b>	<b>0.4</b>	<b>0.4</b>	135	0.5	1.3
dal 45 al 53	0.2	0.4	136	..	—
54, 55	0.2	—	138, 139	0.1	0.4
<b>III. - Malattie reumatiche, (c) . . . . .</b>	<b>7.0</b>	<b>7.0</b>	<b>XII. - Mal. della pelle e del tes- suto cellulare . . . . .</b>	<b>4.0</b>	<b>8.0</b>
56	0.2	—	151, 152, 153	4.0	8.0
59	..	—	<b>XIII. - Mal. delle ossa e organi della locomozione . . . . .</b>	<b>0.6</b>	<b>1.1</b>
dal 60 al 64	2.3	2.5	154, 155, 156	0.6	1.1
66	1.5	1.7	<b>XIV. - Vizi di conformazione congeniti . . . . .</b>	<b>24.1</b>	<b>31.2</b>
65, 67, 68, 69	2.9	2.7	157	24.1	31.2
<b>IV. - Mal. del sangue e degli or- gani ematopoietici . . . . .</b>	<b>2.1</b>	<b>1.9</b>	<b>XV. - Malattie dell'infanzia. . . . .</b>	<b>272.5</b>	<b>424.5</b>
71	1.2	1.3	158	111.4	131.9
70, 72, 73, 74	1.0	0.6	159	94.0	187.9
<b>VI. - Mal. del sistema nervoso e organi dei sensi . . . . .</b>	<b>44.4</b>	<b>50.2</b>	160	8.1	9.9
79	6.2	8.4	161	59.0	94.8
82	0.2	0.4	<b>XVII. - Morti violente o acci- dentali . . . . .</b>	<b>2.4</b>	<b>7.2</b>
85	0.1	0.2	dal 172 al 175	0.1	4.0
78, 81, 86, 87	36.8	37.2	dal 176 al 194	2.3	3.0
88, 89	1.0	4.0	195	..	0.2
<b>VII. - Mal. dell'appar. circolat.</b>	<b>1.3</b>	<b>2.5</b>	<b>XVIII. - Cause di morte non de- terminate . . . . .</b>	<b>6.1</b>	<b>6.8</b>
91	0.1	0.2	199, 200	6.1	6.8
92	0.1	0.2			
93	0.2	—			
95	0.4	0.8			
97, 98	0.1	0.2			
dal 99 al 103	0.4	1.1			

(a) Non sono citati i numeri corrispondenti alle voci dell'Elenco nosologico per le quali, nell'anno 1935, non furono registrati casi di morte in bambini nel primo anno di vita.

(b) Veggasi la nota (a) a pag. 40\*.

(c) della nutrizione, delle ghiandole endocrine e altre malattie generali.



seguito matrimonio dei genitori, e i bambini morti dopo essere stati legittimati sono segnati nella scheda di morte come legittimi, mentre nella statistica dei nati vennero iscritti fra gli illegittimi, il che può avvenire del resto, ma in misura presumibilmente minore, anche per i morti sotto un anno.

**§ 4. — Mortalità neonatale e nel primo mese di vita secondo il genere del parto, nel biennio 1934-35.** — Nel prospetto 30 sono calcolati i quozienti di mortalità neonatale (morti da 0 a 6 giorni per 10 000 nati vivi da parti dello stesso genere) e nel primo mese di vita, per alcune cause, distintamente per i morti derivanti da nati da parti semplici e per quelli derivanti da nati da parti multipli. Le cause di morte prese in considerazione sono quelle per le quali si verifica un maggior numero di decessi.

Il quoziente di neonatimortalità per i provenienti da parti multipli è dell'800 % più alto di quello dei provenienti da parti semplici. Tale quoziente, se riferito alle singole cause prese in considerazione, mostra differenze percentuali molto diverse fra i due gruppi presi in esame. È superiore nei provenienti da parti multipli, del 1100 %, all'incirca, per la *nascita prematura* e per la *debolezza congenita*, cause che danno i massimi quozienti di mortalità neonatale; è ugualmente superiore nei provenienti da parti multipli di valori che vanno da 630 a 650 % per le *bronchiti* e le *morti improvvise*; di valori che oscillano fra il 209 e il 391 % per le *broncopolmoniti*, *conseguenze del parto*, *cause non specificate*, *convulsioni*, *enteriti*, *altre malattie speciali dell'infanzia*; e di valori al disotto del 200 % per le *rimanenti cause* e per i *vizi di conformazione congeniti*.

PROSPETTO 30. — Neonatimortalità e mortalità nel primo mese di vita per alcune cause, nel biennio 1934-35 (a), secondo il genere del parto.  
(Per 10 000 nati vivi da parti dello stesso genere).

NUMERI DELL'ELENCO NOSOLOGICO	CAUSE DI MORTE	MORTALITÀ DA 0 A 6 GIORNI		MORTALITÀ NEL 1° MESE DI VITA	
		tra i nati da			
		parti semplici	parti multipli	parti semplici	parti multipli
	<b>Complesso . . .</b>	<b>160.44</b>	<b>1443.93</b>	<b>308.58</b>	<b>2284.07</b>
86	Convulsioni . . . . .	5.37	21.98	13.03	51.95
106	Bronchiti . . . . .	1.45	10.59	8.42	37.56
107	Broncopolmoniti (compr. la bronch. capill.)	3.36	10.39	19.01	53.55
119	Enteriti . . . . .	2.58	11.39	25.67	91.71
157	Vizi di conformazione congeniti (b) . . . . .	9.50	23.98	16.00	37.56
158	Debolezza congenita . . . . .	45.26	568.02	79.09	895.89
159	Nascita prematura (b) . . . . .	52.80	621.57	72.94	802.18
160	Conseguenze del parto (b) . . . . .	6.54	21.58	6.96	22.38
161	Altre malattie speciali dell'infanzia . . . . .	28.35	139.06	46.00	234.16
199	Morte improvvisa . . . . .	0.08	0.60	0.22	1.40
200	Cause non specificate o mal definite . . . . .	1.70	6.79	2.21	8.79
	Rimanenti cause . . . . .	3.44	7.99	19.02	46.95

(a) Media annuale. (b) Non compresi i nati morti.

Un analogo comportamento, all'incirca, si nota nelle differenze dei quozienti di mortalità nel primo mese di vita, nei bambini provenienti da parti multipli a confronto di quelle dei provenienti da parti semplici, però esse sono meno accentuate.

**§ 5. — Morti dopo atto operatorio, nell'anno 1935.** — Dall'anno 1931 è stata redatta una tavola in cui i morti sono classificati secondo le cause, con distinzione dei casi in cui la morte sopravvenne dopo atto operatorio, nei Compartimenti e nel Regno. Nel prospetto 31 sono calcolate, per il Regno, le cifre proporzionali dei morti dopo atti operatori, distintamente, per cause, su 1000 morti per la stessa causa. Con questi rapporti non si vuol naturalmente misurare la letalità per atti operatori, ma piuttosto ottenere, con le dovute riserve, un indice della frequenza degli atti operatori nelle varie malattie.

Nel 1935 hanno dato le più alte percentuali di morti dopo atto operatorio sul totale dei morti, *l'appendicite* (396,8 su 1000 morti per la stessa causa), *i tumori non maligni o il cui carattere maligno non è specificato* (338,9), *le altre malattie della gravidanza, parto e puerperio* (273,2), *le altre malattie dell'apparato digerente* (188,1), *le malattie della pelle, del tessuto cellulare, delle ossa e degli organi della locomozione* (154,6) e *le altre malattie dell'apparato genito urinario* (117,6).

PROSPETTO 31. — Morti nel Regno per cause, dopo atto operatorio, nel 1935.

NUMERI DELL'ELENCO NOSOLOGICO (a)	SU 1000 MORTI PER CIASCUNA CAUSA	NUMERI DELL'ELENCO NOSOLOGICO (a)	SU 1000 MORTI PER CIASCUNA CAUSA	NUMERI DELL'ELENCO NOSOLOGICO (a)	SU 1000 MORTI PER CIASCUNA CAUSA
<b>Complesso (b) . .</b>	<b>17.5</b>	54, 55	338.9	dal 124 al 127	54.0
		57, 58	0.7	dal 115 al 118,	188.1
I, 2	8.6	59	17.0	122, 123, 128, 129	0.7
7	2.5	56, dal 60 al 74,	9.8	130, 131, 132	117.6
8	6.6	76, 77	0.2	dal 133 al 139	90.2
10	44.9	82	19.2	140, 145	273.2
11	0.8	78, 79, 81,	0.2	dal 141 al 144,	154.6
23	1.8	dall'84 all'89	8.9	dal 146 al 150	3.2
dal 24 al 32	17.3	dal 90 al 95	0.3	dal 151 al 156	9.8
34	2.8	dal 96 al 103	65.2	dal 157 al 161	97.4
38	0.6	107, 108, 109	0.5	dal 163 al 171	32.7
4, 5, 12, 13, dal 15	14.0	104, 105,		dal 172 al 175	
al 22, 33, 35, 36,		dal 110 al 114		dal 176 al 198	
37, dal 39 al 44		119, 120			
dal 45 al 53	49.8	121	396.8		

(a) Non sono citati i numeri corrispondenti alle voci dell'Elenco nosologico per le quali, nell'anno 1935, non furono registrati casi di morte dopo atto operatorio.

(b) Complesso dei morti dopo atto operatorio sul complesso dei morti per tutte le cause.

La percentuale dei morti dopo atto operatorio sul totale dei morti è notevole nei Compartimenti dell'Italia Settentrionale e Centrale, mentre diminuisce nettamente nei Compartimenti dell'Italia Meridionale ed Insulare (v. prospetto 32) e ciò concorda con la constatazione (\*) della più vasta organizzazione ospedaliera

(\*) Cfr. ISTITUTO CENTRALE DI STATISTICA — *Statistica degli Ospedali e degli altri Istituti pubblici e privati di assistenza ospedaliera nell'anno 1932-XI* — Roma, Istituto Poligrafico dello Stato, 1934-XII.

esistente nell'Italia Settentrionale e Centrale dove affluisce un maggior numero di ammalati per sottoporsi ad intervento chirurgico. Nel 1935, la massima percentuale di morti dopo atto operatorio si è avuta nella Venezia Giulia e Zara (30,7 su 1000 morti); la minima nella Lucania (3,5), con comportamento pressochè analogo a quello verificatosi negli anni dal 1931 al 1934.

Le più elevate percentuali di morti dopo atto operatorio si osservano nel Regno ed in genere in tutti i Compartimenti, per i gruppi costituiti dalle *malattie della gravidanza, parto e puerperio*; dalle *malattie della pelle, del tessuto cellulare, delle ossa e degli organi della locomozione*; dai *tumori (neoplasie)*; dalle *malattie dell'apparato digerente*.

**PROSPETTO 32. — Morti dopo atto operatorio, nei Compartimenti e nel Regno, nel 1935.**  
(Cifre proporzionali a 1000 morti in ciascun gruppo di cause).

COMPARTIMENTI E REGNO	GRUPPI DI CAUSE (*)												COM- PLESSO
	I (a)	II (b)	III-IV V (c)	VI (d)	VII (e)	VIII (f)	IX (g)	X (h)	XI (i)	XII- XIII (l)	XIV- XV (m)	XVII (n)	
Piemonte. . . . .	8.5	90.7	13.9	6.1	2.3	6.5	107.5	47.8	193.5	187.8	3.6	22.0	26.9
Liguria . . . . .	4.7	50.9	8.9	5.0	2.9	8.2	99.9	29.4	242.1	117.1	4.0	30.2	22.0
Lombardia . . . . .	7.4	62.5	19.8	4.8	2.3	7.8	58.9	37.5	201.0	187.5	4.1	37.8	22.8
Venezia Tridentina	5.2	59.0	13.8	3.2	3.2	6.5	100.8	40.9	196.7	153.8	5.8	53.8	26.7
Veneto . . . . .	13.4	72.1	10.6	6.1	3.0	10.2	117.0	54.4	244.1	198.8	3.6	28.6	28.6
Venezia G. e Zara	9.8	85.7	6.6	10.2	3.7	7.6	109.1	57.6	80.0	131.0	5.6	47.6	30.7
Emilia . . . . .	9.5	56.3	13.9	4.6	3.0	8.5	155.5	76.9	283.6	153.8	5.6	28.1	29.9
Toscana . . . . .	10.7	48.3	10.0	5.1	2.1	6.8	127.4	36.2	253.1	234.6	4.7	35.1	25.3
Marche . . . . .	11.1	54.8	7.4	2.4	2.0	5.1	98.8	28.4	250.0	136.8	5.0	33.5	21.8
Umbria . . . . .	21.9	56.5	18.4	5.1	2.5	10.2	125.5	40.1	327.9	303.6	3.8	37.8	29.6
Lazio . . . . .	11.3	76.3	16.8	7.5	2.8	9.2	79.2	38.7	209.4	161.9	2.4	22.6	26.0
Abruzzi e Molise	3.5	30.6	6.0	1.1	0.6	4.8	18.4	7.4	193.5	120.0	0.7	42.1	9.8
Campania . . . . .	2.6	61.5	5.0	1.6	0.8	3.3	16.1	9.7	173.5	157.9	3.8	43.3	10.1
Puglie . . . . .	3.9	33.2	3.0	2.0	0.4	2.3	14.4	10.4	212.9	125.0	1.4	34.4	8.4
Lucania . . . . .	2.4	19.9	—	—	—	1.1	4.3	—	103.4	37.0	—	22.1	3.5
Calabrie . . . . .	2.0	29.1	—	1.4	1.0	1.1	10.4	3.6	109.8	76.5	1.3	25.5	6.0
Sicilia . . . . .	2.5	37.8	7.8	1.4	0.6	2.9	14.2	13.7	151.9	99.7	1.7	24.1	8.8
Sardegna . . . . .	1.9	32.1	10.7	3.4	3.6	3.5	12.0	15.6	87.0	35.7	1.3	4.3	7.1
<b>REGNO . . . . .</b>	<b>7.3</b>	<b>60.8</b>	<b>10.7</b>	<b>3.9</b>	<b>2.0</b>	<b>5.7</b>	<b>49.7</b>	<b>28.9</b>	<b>197.2</b>	<b>154.6</b>	<b>3.2</b>	<b>31.6</b>	<b>19.0</b>

(\*) Non sono stati indicati quei gruppi per i quali, nell'anno 1935, non furono registrati casi di morte dopo atto operatorio, quindi la percentuale del complesso, nel Regno, non può coincidere con quella indicata nel prospetto 31 (v. nota (b) a pag. 44\*).

(a) Malattie infettive e parassitarie. (b) Tumori (neoplasie). (c) Malattie reumatiche, della nutrizione, delle ghiandole endocrine e altre malattie generali, del sangue e degli organi ematopoietici, avvelenamenti cronici e intossicazioni. (d) Malattie del sistema nervoso e degli organi dei sensi. (e) Malattie dell'apparato circolatorio. (f) Malattie dell'apparato respiratorio. (g) Malattie dell'apparato digerente. (h) Malattie dell'apparato urinario e genitale. (i) Malattie della gravidanza, parto e puerperio. (l) Malattie della pelle e del tessuto cellulare, delle ossa e degli organi della locomozione. (m) Vizi di conformazione congeniti e malattie dell'infanzia. (n) Morti violente e accidentali.



## CAPO II.

NOTIZIE SULLE MORTI VIOLENTE  
E SULLE MORTI CAUSATE DA AVVELENAMENTI CRONICI,  
ACCIDENTALI O PROFESSIONALI.

**§ 1. — Morti per causa violenta, ripartiti per sesso, durante il periodo 1887-1935.** — Diamo, nel seguente prospetto, il numero dei morti nel Regno per *causa violenta accidentale*, per *omicidio* e *infanticidio* e per *suicidio*, distinti per sesso, nei decenni dal 1887 al 1916, nei settenni dal 1917 al 1930 e nei singoli anni dal 1931 al 1935.

PROSPETTO 34. — Morti per causa violenta, distinti secondo il sesso.

PERIODI	CAUSA VIOLENZA ACCIDENTALE (a)			OMICIDIO E INFANTICIDIO (b)			SUICIDIO		
	M	F	MF	M	F	MF	M	F	MF
1887-96 (media annuale)	6 749	3 398	10 147	1 295	199	1 494	1 365	327	1 692
1897-906 »	7 104	3 634	10 738	1 192	202	1 394	1 638	443	2 081
1907-16 »	13 328	8 981	(c) 22 309	1 021	215	1 236	2 112	752	2 864
1917-23 »	8 544	3 154	11 698	1 630	284	1 914	2 005	782	2 787
1924-30 »	9 929	3 527	(d) 13 456	1 010	276	1 286	2 870	985	3 855
1931 . . . . .	10 425	3 510	13 935	799	278	1 077	3 142	999	4 141
1932 . . . . .	10 456	3 596	14 052	779	263	1 042	3 035	1 023	4 058
1933 . . . . .	10 167	3 429	(e) 13 596	712	257	969	2 795	917	3 712
1934 . . . . .	10 587	3 482	14 069	621	228	849	2 703	983	3 686
1935 . . . . .	11 287	3 780	(f) 15 067	611	210	821	2 379	888	3 267

(a) Compresi i decessi per causa violenta, la cui natura (suicidio, omicidio, accidente) è sconosciuta.

(b) Sotto questa rubrica sono compresi, oltre gli omicidi volontari, preterintenzionali, colposi e avvenuti in duello, gli omicidi dipendenti dall'esecuzione di ordini dell'Autorità competente (in conformità al Codice penale).

(c) La media annuale dei morti nel periodo 1907-16 tiene conto delle vittime dei terremoti avvenuti il 28 dicembre 1908 (77283) e il 13 gennaio 1915 (30476).

(d) La media annuale dei morti nel periodo 1924-30 tiene conto delle vittime dei terremoti avvenuti il 23 luglio e il 30 ottobre 1930 (1427).

(e) Comprese le vittime del terremoto avvenuto il 26 settembre 1933 (12).

(f) Comprese le vittime dovute ad alluvione (141).

**§ 2. — Notizie sulle morti per causa violenta accidentale.** — *Regno.* Dal prospetto 35, in cui sono calcolati i numeri indici della mortalità per *causa violenta accidentale* fino al 1935, facendo uguale a 100 quella del quinquennio 1887-91, si rileva come, fatta astrazione delle vittime causate dai terremoti avvenuti negli anni 1908, 1915 e 1930 e di quelle causate da alluvione nel 1935, la mortalità, per tutti gli anni del periodo preso in esame, ad eccezione del 1909 e del 1918, si è mantenuta ad un livello inferiore a quello del periodo base, toccando il minimo valore negli anni 1921 e 1923. Nel 1935 si è avuto un aumento della mortalità a confronto di quella dell'anno precedente.

PROSPETTO 35. — Morti per causa violenta accidentale negli anni dal 1887 al 1935.

PERIODI	MORTI PER CAUSA VIOLENTE ACCIDENTALE (a)	PER 1 000 000 DI ABITANTI	NUMERI INDICI (quinquennio 1887-91 = 100)	PERIODI	MORTI PER CAUSA VIOLENTE ACCIDENTALE (a)	PER 1 000 000 DI ABITANTI	NUMERI INDICI (quinquennio 1887-91 = 100)
1887-91 (media ann.) .	10 581	353	100	1920 . . . . .	11 318	311	88
1892-96 » . . . . .	9 713	313	89	1921 . . . . .	11 247	305	86
1897-901 » . . . . .	10 310	321	91	1922 . . . . .	11 172	306	87
1902-06 » . . . . .	11 165	338	96	1923 . . . . .	11 252	305	86
1907 . . . . .	11 442	341	97	1924 . . . . .	12 827	331	94
1908 . . . . .	(b) 89 170	2 636	747	1925 . . . . .	13 463	344	97
	(c) 11 887	351	99	1926 . . . . .	12 659	321	91
1909 . . . . .	12 943	380	108	1927 . . . . .	12 925	325	92
1910 . . . . .	11 006	320	91	1928 . . . . .	13 513	336	95
1911 . . . . .	11 088	320	91	1929 . . . . .	13 672	337	95
1912 . . . . .	10 979	313	89	1930 . . . . .	(b) 15 137	370	105
1913 . . . . .	11 244	317	90		(c) 13 710	335	95
1914 . . . . .	11 456	319	90	1931 . . . . .	13 935	338	96
1915 . . . . .	(b) 42 178	1 159	328	1932 . . . . .	14 052	338	96
	(c) 11 702	322	91	1933 . . . . .	(b) 13 596	324	92
1916 . . . . .	11 581	315	89		(c) 13 584	323	92
1917 . . . . .	12 357	348	99	1934 . . . . .	14 069	332	94
1918 . . . . .	12 921	365	103	1935 . . . . .	(b) 15 067	352	100
1919 . . . . .	11 622	322	91		(c) 14 926	349	99

(a) Vedi la nota (a) a pagina precedente. (b) Compresi i morti per cataclisma. (c) Esclusi i morti per cataclisma.

PROSPETTO 36. — Mortalità per causa violenta accidentale (1) (medie annuali).

COMPARTIMENTI E REGNO	PER 100 000 ABITANTI					NUMERI INDICI (a)									
	1900-1902	1910-1912	1920-1922	1930-1932 (*)	1935 (**)	Triennio 1900-02 = 100				Mortalità del Regno = 100					
						1910-1912	1920-1922	1930-1932	1935	1900-1902	1910-1912	1920-1922	1930-1932	1935	
Piemonte . . . . .	36.1	33.0	34.9	37.3	39.8	91	97	103	110	112	104	115	111	114	
Liguria . . . . .	35.1	31.6	35.6	32.8	35.5	90	102	93	101	109	99	118	97	102	
Lombardia . . . . .	32.6	34.2	32.5	38.0	41.1	105	100	117	126	101	108	107	113	118	
Venezia Trid. (b) . . . . .	—	—	—	50.0	57.8	—	—	—	—	—	—	—	148	166	
Veneto . . . . .	29.1	30.3	33.2	32.0	35.4	104	114	110	122	90	95	110	95	102	
Venezia G. e Zara (b) . . . . .	—	—	—	42.2	41.8	—	—	—	—	—	—	—	125	120	
Emilia . . . . .	29.8	31.0	31.4	34.8	37.5	104	105	117	126	92	97	104	103	107	
Toscana . . . . .	28.4	27.5	29.7	30.4	32.6	97	105	107	115	88	87	98	90	94	
Marche . . . . .	33.1	33.4	32.7	36.4	33.3	101	99	110	101	103	105	108	108	95	
Umbria . . . . .	36.9	36.9	33.5	37.6	42.5	100	91	102	115	114	116	111	111	122	
Lazio . . . . .	34.5	32.8	32.1	35.8	37.2	95	93	104	108	107	103	106	106	107	
Abruzzi e Molise . . . . .	35.7	33.7	30.2	33.6	32.0	94	84	94	90	111	106	100	100	92	
Campania . . . . .	34.6	36.1	30.2	31.6	31.6	104	87	91	91	107	114	100	94	91	
Puglie . . . . .	29.7	29.4	25.4	27.6	26.9	99	86	93	91	92	92	84	82	77	
Lucania . . . . .	46.5	42.1	36.8	40.7	31.6	91	79	88	68	144	132	121	121	91	
Calabria . . . . .	34.3	34.5	27.6	32.3	29.8	101	80	94	87	106	109	91	96	85	
Sicilia . . . . .	28.7	26.4	20.9	26.5	24.6	92	73	92	86	89	83	69	78	71	
Sardegna . . . . .	29.5	27.2	25.0	33.2	34.5	92	85	113	117	91	86	83	98	99	
REGNO { vecchi confini. . . . .	32.3	31.8	30.3			99	94	103	104	100	100	100			
{ attuali confini. . . . .				33.8	34.9								100	100	

(1) Veggasi la nota (a) a pagina precedente.

(\*) Esclusi i morti nei terremoti avvenuti il 23 luglio e il 30 ottobre 1930. (\*\*) Esclusi i morti in seguito ad alluvione.

(a) Veggasi la nota (a) a pag. 7\*. (b) Veggasi la nota (b) a pag. 7\*.

*Compartimenti.* — Dall'esame del prospetto 36 si rileva che per il Regno, nei vecchi confini, la mortalità per *causa violenta accidentale*, nel 1935, ha subito un aumento del 4 % a confronto di quella del periodo base 1900-02.

Nei singoli Compartimenti si nota, nell'anno 1935 a confronto del triennio base 1900-02, un aumento di detta mortalità per il Piemonte, la Liguria, la Lombardia, il Veneto, l'Emilia, la Toscana, le Marche, l'Umbria, il Lazio e la Sardegna e una diminuzione per i restanti Compartimenti; hanno, nel 1935, superato la mortalità media del Regno, il Piemonte, la Liguria, la Lombardia, la Venezia Tridentina, il Veneto, la Venezia Giulia e Zara, l'Emilia, l'Umbria e il Lazio.

*Età e sesso.* — Solo in corrispondenza degli anni intorno ai censimenti è possibile calcolare, con sufficiente esattezza, i quozienti specifici di mortalità per età e sesso, il che è stato fatto anche per la mortalità per *causa violenta accidentale* nei trienni 1900-02, 1910-12, 1920-22 e 1930-32 (\*). Per il 1935, invece, è stata calcolata, per ciascun sesso, la ripartizione percentuale dei morti per la suddetta causa nelle singole classi di età (prospetto 37), dalla quale risulta che la maggiore frequenza nei maschi (231 per mille) si riscontra nel gruppo di età da 15 a 29 anni e, nelle femmine (240), nel gruppo di età da 1 a 4 anni, con comportamento analogo a quello del 1933 e 1934. I casi di morte complessivamente e per i singoli gruppi di età sono di gran lunga più frequenti nel sesso maschile, eccetto che al di sotto di un anno, e ciò può essere messo, generalmente, in relazione al fatto che le femmine attendono ad attività che le espone a rischi molto più limitati in confronto a quelli dei maschi.

PROSPETTO 37. — *Morti per causa violenta accidentale (a), nell'anno 1935, classificati secondo il sesso e l'età alla morte.*

ETÀ ALLA MORTE	CIFRE ASSOLUTE			% DEL TOTALE (b)		
	M	F	M F	M	F	M F
fino a 1 anno . . . . .	115	121	236	10.2	32.1	15.7
1-4 anni . . . . .	1 157	902	2 059	103.0	239.6	137.3
5-14 » . . . . .	1 193	473	1 666	106.2	125.7	111.1
15-29 » . . . . .	2 591	383	2 974	230.6	101.8	198.3
30-39 » . . . . .	1 393	218	1 611	124.0	57.9	107.4
40-49 » . . . . .	1 221	258	1 479	108.7	68.5	98.6
50-59 » . . . . .	1 283	305	1 588	114.2	81.0	105.9
60-69 » . . . . .	1 126	358	1 484	100.2	95.1	98.9
70-00 » . . . . .	1 155	746	1 901	102.8	198.2	126.8
Ignota . . . . .	1	1	2			
<b>In complesso . . . . .</b>	<b>11 235</b>	<b>3 765</b>	<b>15 000</b>	<b>1000.0</b>	<b>1000.0</b>	<b>1000.0</b>

(a) Esclusi i morti per causa violenta, la cui natura (suicidio, omicidio, accidente) è sconosciuta.

(b) Esclusi i morti di età ignota.

*Cause.* — Fra le cause più frequenti delle *morti accidentali*, sia nei maschi sia nelle femmine, durante gli anni 1934 e 1935, si notano le lesioni da caduta, schiacciamento e frana, gli annegamenti e le ustioni, queste ultime specialmente nel sesso femminile.

(\*) Cfr. ISTITUTO CENTRALE DI STATISTICA — *Statistica delle Cause di morte negli anni 1931 e 1932* — Parte I — Introduzione — Roma, Tipografia Operaia Romana, 1935-XIII, pag. 91\*.

**PROSPETTO 38. — Morti per causa violenta accidentale,  
secondo il sesso e la specie dell'infortunio.**

CAUSE DELLE MORTI ACCIDENTALI (a)	MORTI PER CAUSA VIOLENTA ACCIDENTALE (b)				% <sub>100</sub> DEL TOTALE			
	1934		1935		1934		1935	
	M	F	M	F	M	F	M	F
Morsi o punture d'animali velenosi . . . . .	8	3	4	6	0.8	0.9	0.4	1.6
Avvelenamento da alimenti guasti . . . . .	38	28	24	30	3.6	8.1	2.1	8.0
Assorbimento di gas irrespirabili o tossici . . . . .	90	44	126	59	8.6	12.7	11.2	15.7
Altri avvelenam. acuti (esclusi quelli da gas) . . . . .	77	75	93	74	7.3	21.7	8.3	19.7
Per incendio . . . . .	62	35	34	31	5.9	10.1	3.0	8.2
Per ustioni (escluse quelle per incen- dio) . . . . .	878	987	843	1017	83.8	285.5	75.0	270.1
Per soffocazione meccanica . . . . .	88	40	65	37	8.4	11.6	5.8	9.8
Per annegamento . . . . .	I 252	406	I 440	393	119.4	117.4	128.2	104.4
Per trauma da arma da fuoco (escluse le ferite di guerra) . . . . .	159	24	184	27	15.2	6.9	16.4	7.2
Per trauma da arma da punta o da taglio (escluse le ferite di guerra) . . . . .	31	4	40	12	3.0	1.2	3.6	3.2
Per lesioni da caduta, schiacciamento, frana . . . . .	6 685	I 616	6 747	I 663	637.7	467.5	600.5	441.7
<b>Per cataclisma (c)</b> . . . . .	—	—	59	82	—	—	5.3	21.8
Per violenze di animali . . . . .	182	20	179	23	17.4	5.8	15.9	6.1
Per freddo eccessivo . . . . .	101	20	201	30	9.6	5.8	17.9	8.0
Per caldo eccessivo . . . . .	53	26	312	110	5.1	7.5	27.8	29.2
Per fulmine . . . . .	139	58	92	32	13.3	16.8	8.2	8.5
Per accidenti dovuti alla corrente elettrica . . . . .	186	7	214	9	17.7	2.0	19.0	2.4
Per altri accidenti:								
a) corpi estranei . . . . .	14	13	15	14	1.3	3.8	1.3	3.7
b) altri . . . . .	440	51	563	116	42.0	14.8	50.1	30.8
<b>In complesso . . . . .</b>	<b>10 483</b>	<b>3 457</b>	<b>11 235</b>	<b>3 765</b>	<b>1000.0</b>	<b>1000.0</b>	<b>1000.0</b>	<b>1000.0</b>

(a) Delle morti accidentali in istato d'ubbricchezza, che nelle statistiche a tutto l'anno 1923 venivano comprese in una sola voce, a partire dal 1924 si è fatta la distinzione di quelle avvenute per avvelenamento acuto da alcool, da quelle per infortunio causato dall'ubbricchezza. Le prime sono state comprese nella voce «*alcoolismo acuto*» (n. 180 dell'Elenco nosologico adottato dal 1924 al 1930), e nella voce «*alcoolismo acuto e cronico*» (n. 75 del nuovo Elenco nosologico adottato dal 1931), non facendo così più parte del gruppo delle *morti violente accidentali*; le seconde sono state classificate secondo la specie dell'infortunio, come è indicato qui appresso:

**Morti per infortunio causato dall'ubbricchezza.**  
(Compresi nelle cifre rispettive del prospetto soprastante)

SPECIE DELL'INFORTUNIO	1934		1935	
	M	F	M	F
Per soffocazione meccanica . . . . .	—	—	3	—
Annegamento . . . . .	3	—	1	—
Freddo . . . . .	2	—	8	—
Caduta . . . . .	15	2	10	—
Ustioni, escluse le morti per incendio . . . . .	1	—	—	—
Per altri accidenti . . . . .	3	—	1	—

(b) Esclusi i decessi per causa violenta, la cui natura (suicidio, omicidio, accidente) è sconosciuta.

(c) Alluvione.

*Infortuni sul lavoro.* — A cominciare dall'anno 1926, si è fatto lo spoglio dei casi di morte per *causa violenta accidentale*, per determinare il numero delle morti che il medico denunciante ha dichiarato come dovute ad *infortunio sul lavoro*.



Tale notizia fu richiesta esplicitamente sulle schede a partire dal 1931 (a). Dallo spoglio di queste, dal 1931 al 1935, si desumono i seguenti dati. Nel 1931, le morti dichiarate come avvenute per *infortunio sul lavoro* rappresentavano, nei maschi, il 22 % dei casi di morte per *causa violenta accidentale*, nel 1932 e 1934 tale proporzione è stata del 25 %, nel 1933 del 24 % e nel 1935 del 26 %. Nelle femmine, come è ovvio, la proporzione è molto più bassa; essa, negli anni dal 1931 al 1934, rappresenta soltanto il 5 % e nel 1935 il 7 %.

Le cause più frequenti delle morti per *infortuni sul lavoro*, per i maschi, sono, in genere, le lesioni da caduta, schiacciamento e frana, gli accidenti dovuti a corrente elettrica, le violenze di animali, l'annegamento, le ustioni e l'assorbimento di gas irrespirabili o tossici.

PROSPETTO 39. — Morti per causa violenta accidentale, indicate come dipendenti da infortunio sul lavoro.

SPECIE DELL'INFORTUNIO	1933		1934		1935	
	M.	F.	M.	F.	M.	F.
Morsi o punture d'animali velenosi . . . . .	2	—	2	1	—	—
Assorbimento di gas irrespirabili o tossici . . . . .	42	2	35	3	48	3
Altri avvelenamenti acuti (esclusi quelli da gas) . . . . .	1	—	4	—	5	—
Per incendio . . . . .	3	—	13	3	4	1
Per ustioni (escluse quelle per incendio) . . . . .	38	8	64	6	51	12
Per soffocazione meccanica . . . . .	4	—	8	—	3	—
Per annegamento . . . . .	68	8	84	16	106	8
Per trauma da arma da fuoco (escluse le ferite di guerra) . . . . .	9	—	6	—	8	—
Per trauma da arma da punta o da taglio (escluse le ferite di guerra) . . . . .	11	1	17	1	22	5
Per lesioni da caduta, schiacciamento, frana . . . . .	1 857	129	1 844	120	2 047	122
Per violenze di animali . . . . .	81	4	109	5	83	6
Per freddo eccessivo . . . . .	7	—	6	—	6	1
Per caldo eccessivo . . . . .	8	2	3	—	64	26
Per fulmine . . . . .	30	3	43	12	43	6
Per accidenti dovuti alla corrente elettrica . . . . .	87	2	106	—	123	1
Per altri accidenti:						
a) corpi estranei . . . . .	—	—	1	—	—	—
b) altri . . . . .	144	2	226	12	322	54
<b>In complesso . . . . .</b>	<b>2 392</b>	<b>161</b>	<b>2 571</b>	<b>179</b>	<b>2 935</b>	<b>245</b>

*Infortuni causati da mezzi di trasporto.* — Con l'anno 1911 si incominciarono le ricerche sul numero dei morti per infortuni dovuti ad automobili e biciclette, e, negli anni successivi, tali ricerche furono estese a tutti i mezzi meccanici di trasporto.

La mortalità per *infortuni derivati da mezzi meccanici di trasporto*, che è andata diminuendo dal 1919 al 1923 (da 31,11 morti per ogni milione di abitanti nel 1919 a 17,33 nel 1923), tende a risalire notevolmente dal 1924 in poi e segna il massimo nel 1934 (88,69). Nel 1935 la mortalità è stata dell'85,18 per ogni milione di abitanti.

In questi ultimi sette anni si nota un forte aumento nelle morti causate dall'uso delle automobili, biciclette, motociclette e autocarri, in confronto agli anni precedenti.

(a) Per gli anni dal 1926 al 1930, sebbene la notizia non fosse richiesta sulle schede di morte, in alcune era aggiunta: si ritenne per ciò opportuno di esaminare a parte tali schede, pur riconoscendo che esse rappresentavano solo una piccola parte delle morti che possono essere considerate come dipendenti da *infortuni sul lavoro*.

## PROSPETTO 40 — Morti per infortunio causato da mezzi meccanici di trasporto (a).

MEZZI DI TRASPORTO	1919		1929		1930		1931		1932		1933		1934		1935	
	M	F	M	F	M	F	M	F	M	F	M	F	M	F	M	F
Automobile . . . . .	249	57	762	204	962	252	1091	233	1164	287	1342	300	1525	348	1432	302
Bicicletta . . . . .	16	5	137	19	181	29	219	35	258	38	256	46	287	39	282	67
Motocicletta . . . . .	16	3	176	13	236	39	220	40	282	42	360	44	465	53	419	56
Ferrovia . . . . .	385	33	351	55	378	91	328	75	351	59	322	79	291	68	289	60
Tramvia . . . . .	144	27	142	53	154	37	134	29	133	31	140	30	115	34	148	39
Autocarro . . . . .	115	20	182	26	193	37	193	31	276	39	361	61	394	54	429	64
Ascensore . . . . .	I	I	3	I	7	—	2	—	3	—	3	—	5	I	5	—
Velivolo . . . . .	50	—	59	I	74	3	76	I	92	3	33	—	67	—	44	—
di cui per precipitazione . . . . .	48	—	57	—	72	I	71	—	79	3	31	—	61	—	42	—
Teleferica . . . . .	—	—	8	—	10	I	5	—	4	I	—	I	14	—	7	—
Funicolare . . . . .	—	—	—	—	I	I	I	—	—	—	—	—	2	—	I	—
Motosafo . . . . .	—	—	—	—	I	—	—	—	—	—	—	—	—	—	2	—
Sommergibile . . . . .	—	—	—	—	—	—	—	—	—	—	—	—	—	—	I	—
<b>In complesso . . . . .</b>	<b>976</b>	<b>146</b>	<b>1820</b>	<b>372</b>	<b>2196</b>	<b>490</b>	<b>2269</b>	<b>444</b>	<b>2563</b>	<b>500</b>	<b>2821</b>	<b>561</b>	<b>3165</b>	<b>597</b>	<b>3059</b>	<b>588</b>
	<b>1122</b>		<b>2192</b>		<b>2686</b>		<b>2713</b>		<b>3063</b>		<b>3382</b>		<b>3762</b>		<b>3647</b>	
Numeri indici (1919 = 100) . . . . .	100		105		239		242		273		301		335		325	
Cifre proporzionali a 1 000 000 di abit.	31.11		54.06		65.69		65.89		73.59		80.50		88.69		85.18	
Numeri indici (proporzione dei morti ad un milione di abit. nel 1919 = 100).	100		174		211		212		237		259		285		274	

*Sostanze che determinarono gli avvelenamenti.* — Per le morti dovute ad *avvelenamento acuto accidentale*, si è fatta un'indagine particolareggiata circa le sostanze che produssero la morte. Nel prospetto 41 sono riportati i casi avvenuti negli anni 1933, 1934 e 1935.

Poichè è di comune constatazione che alcuni avvelenamenti accidentali, quali, ad esempio, quelli per ossido di carbonio, per acido solfidrico, ecc., possono verificarsi in circostanze diverse, si è tenuto conto, a cominciare dall'anno 1928, negli spogli delle schede di morte, delle notizie che a tale riguardo figuravano nelle schede stesse. E per quanto tali circostanze siano state annotate solo raramente, tuttavia risulta che, nel complesso del triennio 1933-35, nel quale si verificarono 10 casi di avvelenamento per acido cianidrico, per 3 di essi venne indicato, sulle schede, che la morte fu dovuta a ingestione di mandorle amare o semi di pesche; sopra 37 avvelenamenti per acido solfidrico, durante il suddetto triennio, 27 avvennero in fogne o pozzi, 4 in miniere o cave e per 6 non venne data alcuna notizia; sopra 273 avvelenamenti per ossido di carbonio, le circostanze diverse in cui essi si verificarono vennero specificate soltanto per 98 casi, e cioè: 6 per gas esalato da braciere di carbone, da caloriferi o da combustione di legna; 79 per fughe di gas illuminante e 13 in miniere o cave; su 175 avvelenamenti per sostanze alimentari, soltanto 16 furono dovuti a botulismo o a carne guasta, 136 a ingestioni di funghi velenosi e 23 ad altre sostanze alimentari alterate.

È da notare la frequenza, in tutti e tre gli anni, delle morti per gas irrespirabili o tossici non specificati, per ossido di carbonio, per avvelenamento da alimenti guasti e da funghi, da sostanze medicinali, quali i sali di chinina, i sali o preparati di mercurio e di rame e quella per sostanze largamente adoperate per uso domestico, come l'acido cloridrico, la soda e la potassa. Le sostanze e i preparati medicinali

(a) Per i dati riguardanti gli anni dal 1920 al 1928 veggasi: *Statistica delle Cause di morte nell'anno 1933* — Parte I — Introduzione — Roma, Tipografia Operaia Romana, 1936-XIV, pag. 65\*.

ad azione ipnotica (morfina, oppio, ecc.) non danno, invece, un numero elevato di morti *accidentali per avvelenamento*.

PROSPETTO 41. — Morti per avvelenamento acuto accidentale (\*), classificati per sesso e secondo la sostanza.

SOSTANZE (a)	1933		1934		1935		SOSTANZE (a)	1933		1934		1935	
	M	F	M	F	M	F		M	F	M	F	M	F
Acido acetico . . . . .	2	—	—	2	1	—	Luminal . . . . .	—	—	1	—	—	—
Acido cianidrico:							Mercurio:						
<i>acido cianidrico o cianuri (senza altra indicazione)</i> . . . . .	4	1	1	—	1	—	<i>sublimato corrosivo</i> . . . . .	5	5	3	4	2	6
<i>ingestione di mandorle amare o semi di pesche</i> . . . . .	2	—	1	—	—	—	<i>altri sali e preparati non specificati</i> . . . . .	—	—	—	1	—	1
Acido cloridrico . . . . .	4	—	3	2	3	1	Morfina . . . . .	—	1	—	1	—	—
Acido fenico . . . . .	—	—	—	1	2	—	Nicotina . . . . .	—	—	—	—	1	—
Acido formico . . . . .	—	—	—	1	—	—	Oppio . . . . .	2	1	—	—	—	1
Acido nitrico . . . . .	1	—	2	—	1	—	Ossido di carbonio:						
Acido solfidrico:							<i>ossido di carbonio (senza altra indicazione)</i> . . . . .	44	18	34	15	42	22
<i>acido solfidrico (senza altra indicazione)</i> . . . . .	1	—	4	—	1	—	<i>braciere di carbone, caloriferi o da combustione di legna</i> . . . . .	—	—	2	1	3	—
<i>in pozzi o fogne</i> . . . . .	6	—	11	4	5	1	<i>gas illuminante</i> . . . . .	5	10	12	22	14	16
<i>in miniere o cave</i> . . . . .	—	—	—	—	4	—	<i>in miniere o cave</i> . . . . .	—	—	—	—	13	—
Acido solforico . . . . .	5	1	13	8	6	7	Permanganato potassico . . . . .	—	—	2	—	—	—
Alcool . . . . .	—	—	—	1	1	—	Petrolio . . . . .	—	1	—	1	2	—
Ammoniaca . . . . .	1	—	—	1	1	—	Piombo e suoi derivati . . . . .	—	2	1	—	—	—
Anafilassi . . . . .	—	—	—	—	1	2	Rame:						
Anafilassi da siero . . . . .	—	—	—	—	1	2	<i>solfato</i> . . . . .	5	1	2	3	2	3
Anatossina difterica . . . . .	(b) 6	(c) 14	3	—	2	1	<i>altri preparati e sali non specificati</i> . . . . .	—	1	4	3	—	—
Anidride carbonica ( <i>fermentazione di mosto</i> ) . . . . .	6	1	1	—	16	4	Ricino (semi e ricinina) . . . . .	1	—	—	—	—	2
Anidride solforosa . . . . .	3	—	1	—	—	—	Soda e potassa . . . . .	3	3	5	8	5	5
Anilina . . . . .	—	—	—	—	3	—	Solfuro di carbonio . . . . .	1	1	1	—	—	—
Antimonio . . . . .	—	—	1	—	—	—	Sostanze alimentari:						
Apiolo . . . . .	—	—	—	—	1	—	<i>funghi velenosi</i> . . . . .	17	24	26	24	20	25
Arsenico e suoi preparati . . . . .	2	6	4	2	6	2	<i>carne insaccata o guasta</i> . . . . .	3	2	5	1	2	3
Belladonna e Atropina . . . . .	2	—	—	1	2	—	<i>altre sostanze alimentari alterate</i> . . . . .	5	4	7	3	2	2
Benzina . . . . .	1	2	1	—	1	—	Sostanze ipnotiche non specificate . . . . .	1	2	—	1	—	1
Calcioianamide . . . . .	—	—	—	—	1	—	Stramonio . . . . .	—	—	2	—	—	1
Chinina (sali di) . . . . .	19	11	20	16	26	31	Stricnina . . . . .	3	2	—	2	—	—
Cicuta . . . . .	—	—	—	1	—	1	Strofantio . . . . .	—	—	—	—	—	1
Clorato di potassio . . . . .	—	1	2	—	—	—	Tetracloruro di carbonio . . . . .	1	—	—	—	—	—
Cloro . . . . .	—	—	—	—	3	—	Veronal . . . . .	4	1	1	1	4	—
Cloroformio . . . . .	—	1	—	—	—	—	Veleni non specificati:						
Cloruro di bario . . . . .	—	—	—	—	1	—	<i>preparati e sostanze varie non ben precisati</i> . . . . .	8	1	2	6	15	1
Creolina . . . . .	1	—	1	—	2	—	<i>sostanze non indicate</i> . . . . .	7	6	2	5	3	3
Eroina . . . . .	—	—	—	1	—	—	Morsi o punture di animali velenosi:						
Fenilcloroarsina . . . . .	—	—	—	—	1	—	<i>api</i> . . . . .	—	—	—	—	—	1
Formalina . . . . .	—	—	—	1	—	—	<i>scorpione</i> . . . . .	1	—	—	—	—	—
Fosforo . . . . .	—	1	—	1	—	—	<i>vespe e insetti velenosi non specificati</i> . . . . .	—	—	1	—	2	1
Fosforo di zinco . . . . .	—	—	—	1	—	1	<i>vipera o serpenti velenosi non specificati</i> . . . . .	2	2	6	3	1	4
Fosgene . . . . .	1	—	1	—	—	—	<i>non specificati</i> . . . . .	6	1	1	—	1	—
Gardenal . . . . .	—	—	1	—	—	—	<b>In complesso . . . . .</b>	<b>213</b>	<b>131</b>	<b>213</b>	<b>150</b>	<b>247</b>	<b>169</b>
Gas irrespirabili o tossici (non specificati):													
<i>gas irrespirabili o tossici (non specificati) di miniera</i> . . . . .	22	3	14	2	20	16							
<i>da scoppio di granata asfissiante</i> . . . . .	—	—	1	—	1	—							
Laudano . . . . .	—	—	—	—	1	1							

(\*) Comprese le morti da gas irrespirabili.

(a) Sono state indicate tutte le sostanze che erano specificate nelle schede di morte.

(b) Casi di morte avvenuti in due Comuni della Provincia di Venezia.

(c) Di cui 13 avvenuti in quattro Comuni della Provincia di Venezia, ed 1 in Provincia di Varese.

*Professioni.* — Per calcolare correttamente i quozienti di mortalità per *causa violenta accidentale* in ciascuna categoria professionale, si dovrebbe mettere in rapporto il numero dei morti per detta causa, distinti secondo la professione, al numero totale dei viventi della stessa categoria professionale, ma, dati i criteri diversi coi quali sono classificati secondo le singole professioni tanto i viventi censiti quanto i morti in ciascun anno, non è possibile istituire tale rapporto.

In mancanza di tali quozienti, e con ogni riserva nei riguardi del diverso grado di esposizione al rischio degli appartenenti alle varie categorie professionali, si può avere un'idea delle pericolosità di una data professione, in maniera molto meno corretta, cercando di conoscere quanti morti per *causa violenta accidentale* vi siano in una data categoria professionale su 1000 morti per ogni causa, della stessa categoria professionale.

Nel prospetto seguente sono riportate le dette proporzioni per i maschi, in età da 15 anni in poi, morti nel Regno per *causa violenta accidentale*, dalle quali

PROSPETTO 42. — Maschi, in età da 15 anni in poi, morti per causa violenta accidentale, classificati per professione o condizione.

CLASSE (a)	CATEGORIA (a)	SOTTOCATEGORIA (a)	PROFESSIONE O CONDIZIONE	MORTI PER CAUSA VIOLENTE ACCIDENTALE (b)		CIFRE PROPORZIONALI A 1000 MASCHI MORTI IN ETÀ DA 15 ANNI IN POI DELLA STESSA PROFESSIONE (c)	
				1934	1935	1934	1935
1	1	1 e 2	Agricoltori di ogni specie . . . . .	3 008	3 361	33.3	34.8
2	1	0	Industriali, commercianti . . . . .	214	194	36.3	32.2
3	1	0	Venditori di derrate alimentari, merci varie e non specificate . . . . .	113	122	32.9	36.0
3	2	0	Esercenti . . . . .	29	26	27.4	24.9
3	3	0	Commissionari, rappresentanti . . . . .	83	73	46.7	40.1
4	1	0	Minatori, cavaatori, ecc. . . . .	147	147	150.9	140.7
4	2	0	Falegnami, verniciatori, ecc. . . . .	219	245	41.0	44.7
4	3	1-2-3-4	Addetti alla macellazione e conservazione delle carni, ai forni, ai pastifici, alla lavorazione del latte e alle industrie alimentari . . . . .	116	113	46.8	44.7
4	4	1 e 2	Conciatori, pellai, calzolari, guantai, ecc. . . . .	116	120	26.7	26.5
4	5	1 e 2	Metallurgici, meccanici, elettricisti, ecc. . . . .	492	550	81.5	88.2
4	6	0	Argentieri, orefici, ecc. . . . .	9	16	21.7	37.1
4	7	1 e 2	Asfaltisti, fornaciai, ceramisti, vetrai, ecc. . . . .	43	36	60.1	47.3
4	8	1 e 2	Muratori, imbianchini, manovali, braccianti, ecc. . . . .	1 012	1 110	73.2	76.2
4	9	1 e 2	Addetti all'industria tessile e a manifatture tessili . . . . .	40	33	36.9	30.1
4	10	1 e 2	Addetti all'industria del vestiario e all'arredamento . . . . .	70	40	35.5	20.4
4	11	1 e 2	Addetti alle industrie chimiche e manifattura tabacchi . . . . .	23	29	159.7	188.3
4	12	1 e 2	Addetti alle industrie poligrafiche e della carta . . . . .	22	30	35.9	46.9
4	13	0	Operai non specificati . . . . .	287	410	72.9	83.0
5	1	0	Cocchieri, carrettieri, ecc. . . . .	230	214	84.0	76.9
5	2	0	Ferrovieri, tramvieri, conduttori di automobili, addetti ai trasporti aerei . . . . .	287	281	147.3	138.8
5	3	0	Marinai, barcaoli, pescatori, ecc. . . . .	92	90	55.1	53.6
6	1	1 e 2	Addetti alla cura e alla acconciatura della persona . . . . .	40	39	33.2	30.8
6	2 e 3	0	Addetti ai servizi domestici, garzoni e camerieri addetti ai servizi pubblici . . . . .	119	133	45.4	48.7
6	4	1	Facchini, spazzini, cantonieri . . . . .	92	117	48.6	57.7
6	4	2	Venditori ambulanti, saltimbanchi, venturieri . . . . .	91	82	54.0	48.7
7	1	0	Personale subalterno dello Stato e di altri Enti pubblici . . . . .	28	39	36.1	47.6
8	1 e 2	0	Esercito, marina, aeronautica, guardie di finanza e milizia (esclusi gli Ufficiali) . . . . .	159	220	193.9	197.3
8	3	0	Altri Corpi armati dello Stato e di Enti pubblici (esclusi gli Ufficiali) . . . . .	32	16	80.4	40.7
9	1	1 e 2	Culto cattolico e altri culti . . . . .	16	30	11.3	18.2
9	2	1	Insegnanti . . . . .	13	17	23.0	29.5
9	2 e 4	2	Professioni liberali e arti belle . . . . .	83	75	34.0	29.1
9	3	0	Arti sanitarie . . . . .	15	23	16.1	22.3
10	1-2-3	1 e 2	Ufficiali delle forze armate di terra, di mare e d'aria . . . . .	42	31	181.8	117.9
10	4	0	Impiegati pubblici e privati . . . . .	177	182	36.0	33.3
10	5	0	Pensionati . . . . .	158	147	14.3	11.7
11	1	0	Proprietari e benestanti . . . . .	121	118	14.9	14.1
12	1	0	Studenti . . . . .	78	97	77.7	86.3
12 e 0	3 e 4	1 a 5	Disoccupati, invalidi, ricoverati, mendicanti, professione ignota . . . . .	152	163	20.2	20.4
			<b>In complesso . . . . .</b>	<b>8 068</b>	<b>8 769</b>	<b>40.7</b>	<b>41.5</b>

(a) Cfr. ISTITUTO CENTRALE DI STATISTICA: *Nomenclatura professionale* - II Edizione - Roma, Tipografia I. Failli, 1935-XIII.

(b) Esclusi i decessi per *causa violenta*, la cui natura (suicidio, omicidio, accidente) è sconosciuta. (c) Escluse le morti per *cause non determinate* (classe XVIII) del nuovo Elenco nosologico adottato dal 1931.

appare che gli infortuni mortali sono stati, nel 1935, molto frequenti nei sottufficiali e soldati di terra, di mare e d'aria, compresa la Regia Guardia di Finanza e le varie Milizie; negli operai chimici in genere; nei minatori, cavatori, ecc.; nei ferrovieri, tramvieri, conduttori di automobili e addetti ai trasporti aerei; negli Ufficiali delle forze armate di terra, di mare e d'aria; nei metallurgici, meccanici ed elettricisti; negli studenti; negli operai non specificati; nei cocchieri, carrettieri, ecc.; nei muratori, imbianchini, manovali, braccianti, ecc.; nei facchini, spazzini e cantonieri; nei marinai, barcaiuoli, pescatori, ecc. Un andamento quasi analogo si è verificato anche negli anni precedenti.

A complemento delle notizie già date, circa la mortalità per *causa violenta accidentale*, aggiungiamo che essa, negli anni dal 1931 al 1935, è stata, nel complesso dei Comuni capiluoghi di Provincia del Regno, superiore a quella degli altri Comuni.

**§ 3. — Morti causate da avvelenamenti cronici e intossicazione.** — Giova ricordare che tra le morti per malattie ordinarie sono comprese, a partire dall'anno 1924, anche quelle causate da *avvelenamento cronico* da *sostanze minerali* e da *sostanze organiche* (escluso l'*alcoolismo cronico*).

Per l'importanza che può avere una conoscenza più profonda della frequenza degli *avvelenamenti cronici* e delle caratteristiche che li accompagnano, si è ritenuto opportuno approfondirne l'esame, ed, a cominciare dall'anno 1926, essi sono stati classificati anche secondo l'età, la professione o condizione dei morti e la natura della sostanza tossica.

Dal prospetto seguente risulta la frequenza degli *avvelenamenti cronici*, per il sessennio 1926-31 e per gli anni dal 1932 al 1935.

PROSPETTO 43. — Morti per avvelenamento cronico e intossicazione.

NUMERI DELL'ELENCO NOSOLOGICO	AVVELENAMENTO CRONICO	1926-31 (Media annua)		1932		1933		1934		1935	
		M	F	M	F	M	F	M	F	M	F
		76	da sostanze organiche ( <i>escluso l'alcoolismo cronico</i> ) . . . . .	8	7	21	3	3	5	3	5
77	da sostanze minerali . . . . .	33	1	30	—	29	2	20	1	45	2

Gli *avvelenamenti cronici* da *sostanze minerali*, che furono in numero di 34, come media annua nel periodo 1926-31, sono discesi a 21 nel 1934 e saliti notevolmente nel 1935 (47 casi).

In quanto all'età la maggiore frequenza assoluta dei morti per *avvelenamento cronico da sostanze minerali* appare negli anni dal 1933 al 1935, al disopra dei 39 anni, il che è facilmente spiegabile con la natura delle lesioni determinate dagli avvelenamenti per piombo, che sono compatibili con la vita, quando esse si siano limitate ad organi non vitali e cessi l'esposizione all'avvelenamento (prospetto 44).

Il piombo risulta come causa prevalente degli *avvelenamenti cronici* mortali e questi sono quasi in totalità imputabili a cause professionali.

Il numero dei morti per *avvelenamento cronico da sostanze organiche* che fu, in media, di 15 nel sessennio 1926-31 è sensibilmente aumentato nel 1932 e diminuito notevolmente nel 1933 e 1934; è risalito nel 1935 (14 casi) rispetto agli ultimi due anni.

Gli *avvelenamenti cronici da sostanze organiche* si riscontrano, generalmente, dopo il 20° anno di età e diventano più frequenti dopo il 30° anno, presumibilmente in rapporto alla lentezza con cui queste sostanze determinano nell'organismo umano alterazioni tali da condurre a morte e alla maggior frequenza con la quale nelle età avanzate si verificano malattie a lungo decorso, che inducono gli ammalati all'uso dell'oppio e dei suoi derivati. Rari sono gli avvelenamenti da sostanze organiche provocati da cause professionali e nel triennio 1933-35 ne è registrato un solo caso, dovuto a benzolo, in una femmina nel gruppo di età da 20 a 24 anni. L'avvelenamento più frequente è dovuto alla morfina (prospetto 45).

PROSPETTO 44. — Morti per avvelenamento cronico da sostanze minerali, secondo l'età alla morte, la natura del veleno ed il sesso (\*).

ETÀ ALLA MORTE (a)		1933		1934				1935					
		Piombo		Piombo		Sostanze non specificate		Piombo		Anidride solforosa			
		M	F	M	F	M	F	M	F	M	F		
Da 20 a 24 anni	<b>Totale</b> . . . . .	1	—	—	—	—	—	—	—	—	—	—	—
	di cui indicati come professionali.	1	—	—	—	—	—	—	—	—	—	—	—
» 25 a 29 »	<b>Totale</b> . . . . .	1	—	1	—	—	—	3	—	—	—	—	—
	di cui indicati come professionali.	1	—	1	—	—	—	3	—	—	—	—	—
» 30 a 39 »	<b>Totale</b> . . . . .	5	—	2	—	1	—	1	2	1	—	—	—
	di cui indicati come professionali.	4	—	2	—	1	—	1	—	1	—	—	—
» 40 a 49 »	<b>Totale</b> . . . . .	5	1	5	1	1	—	10	—	—	—	—	—
	di cui indicati come professionali.	5	—	3	—	1	—	9	—	—	—	—	—
» 50 a 59 »	<b>Totale</b> . . . . .	9	1	5	—	—	—	12	—	—	—	—	—
	di cui indicati come professionali.	9	—	5	—	—	—	12	—	—	—	—	—
» 60 a 69 »	<b>Totale</b> . . . . .	7	—	4	—	—	—	12	—	—	—	—	—
	di cui indicati come professionali.	5	—	4	—	—	—	11	—	—	—	—	—
» 70-∞	<b>Totale</b> . . . . .	1	—	1	—	—	—	6	—	—	—	—	—
	di cui indicati come professionali.	1	—	1	—	—	—	5	—	—	—	—	—
In complesso . . .	<b>Totale</b> . . . . .	29	2	18	1	2	—	44	2	1	—	—	—
	di cui indicati come professionali.	26	—	16	—	2	—	41	—	1	—	—	—

PROSPETTO 45. — Morti per avvelenamento cronico da sostanze organiche, secondo la natura del veleno ed il sesso.

ANNI	SOSTANZE												IN COMPLESSO	
	Morfina		Eroina		Nicotina		Benzolo		Sostanze ipnotiche barbituriche		Stupefacenti senza altra indicazione		M	F
	M	F	M	F	M	F	M	F	M	F	M	F		
1933 . . . . .	I	4	I	—	I	—	—	—	—	—	—	I	3	5
1934 . . . . .	2	3	I	—	—	—	—	(b) I	—	I	—	—	3	5
1935 . . . . .	11	3	—	—	—	—	—	—	—	—	—	—	11	3

(\*) Sono state indicate tutte le sostanze che erano specificate nelle schede di morte.

(a) Nel gruppo di età da 15 a 19 anni, non si verificò alcun caso di morte.

(b) Per causa professionale.

Gli *avvelenamenti cronici da sostanze minerali* (prospetto 46) sono rari nel sesso femminile: prevale il saturnismo che è l'avvelenamento professionale classico degli operai e specie di alcune categorie (verniciatori, tipografi, vasai, ecc.).

Lo scarso numero di casi per *avvelenamento cronico da sostanze organiche* non può dar luogo a nessuna considerazione.

PROSPETTO 46. — Morti per avvelenamento cronico da sostanze minerali, secondo il sesso e la professione o condizione.

PROFESSIONE O CONDIZIONE	1933		1934		1935		PROFESSIONE O CONDIZIONE	1933		1934		1935	
	M	F	M	F	M	F		M	F	M	F	M	F
Contadini . . . . .	2	—	2	—	1	1	Vetrai . . . . .	1	—	—	—	—	—
Minatori . . . . .	—	—	1	—	1	—	Proprietari . . . . .	—	—	1	—	—	—
Braccianti . . . . .	—	—	—	—	1	—	Pittori di stanze e decoratori . . . . .	3	—	2	—	5	—
Fonditori . . . . .	—	—	1	—	—	—	Meccanici . . . . .	2	—	—	—	2	—
Verniciatori . . . . .	7	—	2	—	10	—	Pittori . . . . .	—	—	3	—	2	—
Portieri . . . . .	—	—	1	—	—	—	Pensionati . . . . .	1	—	—	—	2	—
Rappresentanti . . . . .	1	—	—	—	—	—	Casalinghe . . . . .	—	2	—	1	—	1
Commercianti . . . . .	—	—	—	—	1	—	Inabili, ricoverati . . . . .	1	—	—	—	1	—
Salumieri . . . . .	—	—	—	—	1	—	Operai non specificati . . . . .	1	—	1	—	1	—
Operai chimici . . . . .	—	—	—	—	1	—	Preti . . . . .	—	—	—	—	(a) 1	—
Vasai, ceramisti e stoviglieri . . . . .	4	—	4	—	5	—	<b>In complesso . . . . .</b>	<b>29</b>	<b>2</b>	<b>20</b>	<b>1</b>	<b>45</b>	<b>2</b>
Tipografi . . . . .	5	—	2	—	10	—							
Stagnai . . . . .	1	—	—	—	—	—							

(a) Era anche tipografo.

PROSPETTO 47. — Morti per avvelenamento cronico da sostanze organiche, secondo il sesso e la professione o condizione.

PROFESSIONE O CONDIZIONE	1933		1934		1935		PROFESSIONE O CONDIZIONE	1933		1934		1935	
	M	F	M	F	M	F		M	F	M	F	M	F
Contadini . . . . .	1	—	—	—	1	—	Medici . . . . .	—	—	—	—	1	—
Operai calzature . . . . .	—	—	—	1	—	—	Meccanici . . . . .	—	—	1	—	—	—
Fornai . . . . .	—	—	—	—	1	—	Impiegati . . . . .	1	—	—	—	—	—
Negozianti . . . . .	—	—	—	—	2	—	Proprietari e benestanti . . . . .	—	1	—	—	1	—
Industriali e commercianti . . . . .	—	—	1	—	—	—	Pensionati . . . . .	1	—	—	—	1	1
Carrettieri . . . . .	—	—	—	—	1	—	Attendenti a casa . . . . .	—	4	—	4	—	1
Operai non specificati . . . . .	—	—	—	—	1	—	Monache . . . . .	—	—	—	—	—	1
Braccianti . . . . .	—	—	—	—	1	—	<b>In complesso . . . . .</b>	<b>3</b>	<b>5</b>	<b>3</b>	<b>5</b>	<b>11</b>	<b>3</b>
Ufficiali . . . . .	—	—	1	—	—	—							
Architetti . . . . .	—	—	—	—	1	—							

§ 4. — **Omicidi e infanticidi.** — Dal prospetto 48 si rileva che la mortalità per *omicidio* ed *infanticidio* (1), per tutti gli anni del periodo preso in esame, ad eccezione del quadriennio 1920-23, si è mantenuta uguale o al disotto del numero indice base, toccando i minimi nel 1916, nel 1918 e dal 1927 al 1935, nei quali anni il numero indice ha oscillato fra 59 e 39. Nel quadriennio 1920-23, il numero indice salì: a 149 nel 1920, a 153 nel 1921, a 137 nel 1922 e a 102 nel 1923, dimi-

(1) Vedi nota (\*) a pag. 60\*.

nuendo sensibilmente negli anni successivi. Il 1935 segna il minimo numero indice della serie considerata (39).

PROSPETTO 48. — Morti per omicidio e infanticidio dal 1887 al 1935.

ANNI	OMICIDI E INFANTICIDI	PER I 000 000 DI ABITANTI	NUMERI INDICI (quinquennio 1887-91 = 100)	ANNI	OMICIDI E INFANTICIDI	PER I 000 000 DI ABITANTI	NUMERI INDICI (quinquennio 1887-91 = 100)
1887-91 (*)	I 473	49	100	1920	2 661	73	149
1892-96 (*)	I 515	49	100	1921	2 750	75	153
1897-901 (*)	I 446	45	92	1922	2 459	67	137
1902-06 (*)	I 342	41	84	1923	I 851	50	102
1907	I 283	38	78	1924	I 786	46	94
1908	I 528	45	92	1925	I 767	45	92
1909	I 375	40	82	1926	I 252	32	65
1910	I 158	34	69	1927	I 141	29	59
1911	I 090	31	63	1928	989	25	51
1912	I 113	32	65	1929	967	24	49
1913	I 215	34	69	1930	I 099	27	55
1914	I 360	38	78	1931	I 077	26	53
1915	I 290	35	71	1932	I 042	25	51
1916	947	26	53	1933	969	23	47
1917	I 060	30	61	1934	849	20	41
1918	983	28	57	1935	821	19	39
1919	I 633	45	92				

(\*) Media annuale.

PROSPETTO 49. — Mortalità per omicidio e infanticidio (medie annuali).

COMPARTIMENTI E REGNO	PER 100 000 ABITANTI					NUMERI INDICI (a)									
	1900- 1902	1910- 1912	1920- 1922	1930- 1932	1935	Triennio 1900-02 = 100				Mortalità del Regno = 100					
						1910- 1912	1920- 1922	1930- 1932	1935	1900- 1902	1910- 1912	1920- 1922	1930- 1932	1935	
Piemonte	2.7	1.8	4.2	1.8	1.2	65	153	68	44	68	55	59	71	62	
Liguria	2.2	2.6	5.1	1.6	1.1	118	233	74	49	55	80	73	62	56	
Lombardia	1.4	1.3	4.2	1.4	1.0	91	296	102	70	36	40	60	56	52	
Venezia Trid. (b)	—	—	—	1.2	1.8	—	—	—	—	—	—	—	46	93	
Veneto	1.1	1.0	3.3	1.2	0.8	95	299	110	73	28	32	47	46	42	
Venezia G. e Zara (b)	—	—	—	3.0	2.6	—	—	—	—	—	—	—	116	134	
Emilia	1.9	1.6	6.6	1.7	0.8	84	352	90	42	47	49	93	64	41	
Toscana	2.4	1.7	5.7	1.5	0.8	72	242	64	34	59	52	87	57	42	
Marche	3.2	1.5	4.6	1.7	1.2	45	143	52	37	81	45	66	65	62	
Umbria	2.8	2.5	4.8	2.1	1.5	88	169	73	54	71	78	68	79	80	
Lazio	6.5	4.9	8.1	2.8	1.8	76	125	42	27	162	153	115	105	91	
Abruzzi e Molise	5.5	3.5	4.9	3.8	2.5	64	88	70	46	138	109	69	148	133	
Campania	7.0	5.1	7.3	4.3	3.0	73	104	61	43	175	158	103	163	158	
Puglie	5.3	3.5	6.4	2.7	2.4	67	121	51	45	132	110	90	103	124	
Lucania	5.6	5.3	7.5	6.1	5.0	95	132	108	89	141	165	106	234	261	
Calabria	8.0	6.7	10.6	7.3	6.2	84	133	92	78	200	207	150	281	324	
Sicilia	7.8	7.9	19.6	3.7	2.8	102	251	47	36	195	245	277	140	147	
Sardegna	4.8	4.7	4.4	5.1	4.3	97	92	105	88	121	145	63	195	222	
REGNO (vecchi confini.	4.0	3.2	7.1			81	177	66	48	100	100	100			
REGNO (attuali confini.				2.6	1.9								100	100	

(a) Veggasi la nota (a) a pag. 7\*. (b) Veggasi la nota (b) a pag. 7\*.



Nel prospetto 49, in analogia a quanto è stato fatto per le altre principali cause di morte, è data la mortalità per *omicidio* e *infanticidio* in ciascun Compartimento e nel Regno, durante i trienni 1900-02, 1910-12, 1920-22, 1930-32 e nell'anno 1935.

Nel 1935, nel Regno, nei vecchi confini, la mortalità è diminuita del 52 % ed anche nei singoli Compartimenti essa è diminuita, con un minimo dell'11 % nella Lucania ed un massimo del 73 % nel Lazio, a confronto del periodo base 1900-02. In detto anno hanno superato la mortalità media del Regno, in ordine decrescente, i seguenti Compartimenti: Calabrie, Lucania, Sardegna, Campania, Sicilia, Venezia Giulia e Zara, Abruzzi e Molise e Puglie, cioè tutti i Compartimenti dell'Italia Meridionale ed Insulare ed un Compartimento dell'Italia Settentrionale.

Nel prospetto seguente diamo, per gli anni 1933, 1934 e 1935, il numero dei morti per *omicidio* e *infanticidio*, classificati secondo il sesso e il mezzo o modo di uccisione, escludendo i morti in conflitto con la forza pubblica.

PROSPETTO 50. — Morti per omicidio e infanticidio, secondo il sesso e il mezzo o modo di uccisione (\*).

MEZZI O MODI DI UCCISIONE	1933			1934			1935		
	M	F	MF	M	F	MF	M	F	MF
Arma da fuoco . . . . .	327	80	407	300	80	380	283	73	356
Arma da punta e da taglio . .	190	97	287	185	70	255	193	80	273
Arma o corpo contundente . .	128	32	160	86	23	109	92	21	113
Ustioni . . . . .	—	2	2	1	—	1	1	—	1
Assideramento . . . . .	2	—	2	2	—	2	—	1	1
Strappamento o mancata legatura del cordone ombelicale	3	—	3	—	—	—	—	—	—
Abbandono sulla pubbl. strada	—	—	—	—	1	1	1	1	2
Annegamento . . . . .	5	6	11	2	6	8	7	7	14
Precipitazione o caduta . . .	1	2	3	10	3	13	8	—	8
Schiacciamento . . . . .	4	—	4	1	1	2	—	1	1
Avvelenamento . . . . .	(a) 2	(b) 1	3	(c) 4	—	4	(d) 1	(e) 1	2
Strangolamento . . . . .	14	19	33	18	32	50	14	20	34
Impiccamento . . . . .	5	1	6	1	3	4	1	—	1
Soffocamento (senza specificazione): . . . . .	11	13	24	—	—	—	—	—	—
Violenza carnale . . . . .	—	—	—	—	1	1	—	1	1
Mancanza di cure e di nutrizione	1	1	2	—	—	—	—	—	—
Altri mezzi o modi . . . . .	7	2	9	3	1	4	2	4	6
Non indicati . . . . .	1	1	2	4	7	11	6	—	6
<b>In complesso . . . . .</b>	<b>(f) 701</b>	<b>257</b>	<b>(f) 958</b>	<b>(g) 617</b>	<b>228</b>	<b>(g) 845</b>	<b>(h) 609</b>	<b>210</b>	<b>(h) 819</b>

(\*) La statistica degli omicidi, fondata sulle dichiarazioni dei medici curanti o necroscopi, non coincide con quella che si ricava dagli atti giudiziari, la quale dà cifre più alte. Ma questa discordanza è inevitabile, stante i momenti diversi ai quali si riportano le due statistiche. Il medico rilascia la sua dichiarazione subito dopo aver constatata la morte e, specialmente quando non si tratta palesemente di un delitto, egli può soltanto dichiarare che la morte è stata determinata da una ferita o da altra lesione o da avvelenamento, ma non può attestare se la lesione o l'avvelenamento siano o no dolosi. Soltanto l'Autorità giudiziaria, spesso dopo lunghe e accurate ricerche, è in grado di riconoscere se la morte sia derivata da omicidio. Si spiega pertanto come i risultati delle due statistiche differiscano specialmente nel numero degli infanticidi e degli omicidi per avvelenamento, per i quali occorrono indagini che occupano molto tempo per scoprire se la causa della morte sia stata accidentale o dolosa.

(a) Di cui, uno avvelenato con arsenico ed uno con stricnina. (b) Avvelenata con arsenico. (c) Di cui, uno avvelenato col veronal, uno con acido fenico, uno con stricnina ed uno con sublimato. (d) Avvelenato con caustico non specificato. (e) Avvelenata con acido acetico.

(f), (g), (h) Esclusi, rispettivamente, 11, 4 e 2 omicidi avvenuti in conflitto con la forza pubblica.

Nell'anno 1935, fra gli 819 (\*) individui uccisi, 609 erano maschi e 210 femmine, e cioè, per ogni 100 omicidi si contarono 74 maschi e 26 femmine; nel 1934 e 1933 la proporzione per sesso è risultata di 73 maschi e 27 femmine.

Le armi da fuoco, da punta o da taglio e quelle contundenti sono i mezzi più frequenti coi quali, sia nei maschi sia nelle femmine, fu procurata la morte dei colpiti, durante il suddetto triennio.

Gli *infanticidi* sono stati classificati, separatamente dagli *omicidi*, secondo il sesso e il mezzo o modo di uccisione, per gli anni dal 1933 al 1935, come è indicato nel prospetto seguente.

PROSPETTO 51. — Morti per infanticidio (a),  
secondo il sesso e il mezzo o modo di uccisione.

MEZZI O MODI DI UCCISIONE	1933			1934			1935		
	M	F	M F	M	F	M F	M	F	M F
Arma da fuoco . . . . .	2	—	2	—	—	—	—	1	1
Arma da punta o da taglio . .	1	1	2	1	—	1	2	—	2
Arma o corpo contundente . .	2	—	2	—	—	—	1	—	1
Assideramento . . . . .	2	—	2	2	—	2	—	1	1
Strappamento o mancata lega- tura del cordone ombelicale.	3	—	3	—	—	—	—	—	—
Abbandono sulla pubbl. strada.	—	—	—	—	1	1	1	1	2
Annegamento . . . . .	2	2	4	1	2	3	3	2	5
Precipitazione o caduta . . . .	—	—	—	—	1	1	1	—	1
Schiacciamento . . . . .	1	—	1	1	1	2	—	—	—
Avvelenamento . . . . .	—	—	—	—	—	—	—	(b) 1	1
Strangolamento ed impicca- mento . . . . .	6	3	9	9	7	16	3	3	6
Sotocamento (senza specifica- zione) . . . . .	7	10	17	—	—	—	—	—	—
Mancanza di cure e di nutrizione	1	1	2	—	—	—	—	—	—
Altri mezzi o modi . . . . .	—	—	—	—	1	1	1	2	3
Non indicati . . . . .	1	1	2	1	4	5	2	—	2
<b>In complesso . . . . .</b>	<b>28</b>	<b>18</b>	<b>46</b>	<b>15</b>	<b>17</b>	<b>32</b>	<b>14</b>	<b>11</b>	<b>25</b>

(a) Nel primo anno di vita.

(b) Avvelenata con acido acetico.

Aggiungiamo, infine, che la mortalità per *omicidio* e *infanticidio*, nel 1935, al contrario di ciò che si è verificato nel 1934, è stata, nel complesso dei Comuni capiluoghi di Provincia del Regno, lievemente superiore a quella degli altri Comuni.

**§ 5. — Notizie sui morti per suicidio.** — *Regno.* — Le morti per *suicidio* sono venute crescendo dal 1887 in poi (vedi prospetto 52). Infatti, il numero indice, da 100 nel periodo base 1887-91 salì costantemente, salvo lievi oscillazioni, a 171 nel 1914. Nel periodo bellico e nel quinquennio dopo guerra, dette morti diminuirono sensibilmente rispetto all'anno 1914, e la diminuzione maggiore si osserva nei due anni 1916 e 1917, nei quali il numero indice discese a 133; ma esse risalirono notevolmente negli anni dal 1924 al 1927, nel quale ultimo

(\*) Esclusi 2 omicidi avvenuti in conflitto con la forza pubblica.

anno il numero indice è il più alto fra tutti quelli osservati dal 1887 in poi. Dal 1928 al 1935 notasi nel comportamento della mortalità per *suicidio* un andamento oscillante, con tendenza alla diminuzione negli ultimi 4 anni.

PROSPETTO 52. — Morti per suicidio dal 1887 al 1935.

A N N I	SUICIDI	PER 1 000 000 DI ABITANTI	NUMERI INDICI (quinquennio 1887-91 = 100)	A N N I	SUICIDI	PER 1 000 000 DI ABITANTI	NUMERI INDICI (quinquennio 1887-91 = 100)
1887-91 (*)	1 570	52	100	1920	2 664	73	140
1892-96 (*)	1 813	58	112	1921	2 885	78	150
1897-901 (*)	2 005	62	119	1922	3 030	83	160
1902-06 (*)	2 157	65	125	1923	3 222	87	167
1907	2 445	73	140	1924	3 778	97	187
1908	2 693	80	154	1925	3 674	94	181
1909	2 969	87	167	1926	3 871	98	188
1910	2 880	84	162	1927	4 210	106	204
1911	2 754	79	152	1928	3 903	97	187
1912	2 986	85	163	1929	3 636	90	173
1913	3 107	88	169	1930	3 915	96	185
1914	3 185	89	171	1931	4 141	101	194
1915	3 092	85	163	1932	4 058	97	187
1916	2 531	69	133	1933	3 712	88	169
1917	2 439	69	133	1934	3 686	87	167
1918	2 642	75	144	1935	3 267	76	146
1919	2 630	73	140				

(\*) Media annuale.

PROSPETTO 53. — Mortalità per suicidio (medie annuali).

COMPARTIMENTI E REGNO	PER 100 000 ABITANTI					NUMERI INDICI (a)									
	1900- 1902	1910- 1912	1920- 1922	1930- 1932	1935	Triennio 1900-02 = 100				Mortalità del Regno = 100					
						1910- 1912	1920- 1922	1930- 1932	1935	1900- 1902	1910- 1912	1920- 1922	1930- 1932	1935	
Piemonte	9.3	12.3	11.3	14.5	11.9	132	121	156	128	150	149	146	148	156	
Liguria	8.9	16.0	13.3	14.9	11.8	180	149	167	133	143	193	172	152	155	
Lombardia	6.5	9.3	8.4	10.4	8.0	143	129	160	124	104	112	108	106	105	
Venezia Trid. (b)	—	—	—	12.1	9.5	—	—	—	—	—	—	—	124	125	
Veneto	6.6	8.4	7.6	8.9	6.7	127	115	135	102	106	101	99	91	88	
Venezia G. e Zara (b)	—	—	—	19.6	13.9	—	—	—	—	—	—	—	200	182	
Emilia	9.6	10.9	11.2	15.3	12.5	114	116	159	130	155	132	145	156	164	
Toscana	7.7	9.4	8.7	10.1	8.1	122	112	131	105	124	114	113	103	106	
Marche	7.0	7.3	7.9	9.2	5.9	104	113	131	84	113	88	103	94	77	
Umbria	7.5	8.0	7.1	11.2	7.5	106	95	149	100	121	97	93	115	99	
Lazio	9.7	12.2	10.9	8.5	6.5	126	113	88	67	155	147	142	86	85	
Abruzzi e Molise	4.0	4.6	4.3	7.0	4.8	115	108	175	120	64	55	56	71	63	
Campania	3.9	6.0	6.4	6.6	4.5	156	166	169	116	62	73	84	67	59	
Puglie	3.7	4.1	4.4	5.8	4.9	113	119	158	134	59	50	57	59	64	
Lucania	3.0	4.6	5.1	6.1	5.4	153	171	204	180	48	55	66	62	71	
Calabrie	2.1	2.3	2.5	3.7	3.6	107	119	172	169	34	27	33	37	47	
Sicilia	3.6	5.9	4.9	7.0	6.1	167	137	196	172	57	72	63	71	80	
Sardegna	4.8	6.1	4.5	8.4	6.0	129	95	176	126	77	74	59	85	79	
REGNO vecchi confin.	6.2	8.3	7.7			133	124	153	120	100	100	100			
REGNO attuali confin.				9.8	7.6								100	100	

(a) Veggasi la nota (a) a pag. 7\*.

(b) Veggasi la nota (b) a pag. 7\*.

*Compartimenti.* — Nel prospetto 53, in analogia a quanto è stato fatto per le altre principali cause di morte, è data la mortalità per *suicidio*, in ciascun Compartimento e nel Regno, durante i trienni 1900-02, 1910-12, 1920-22, 1930-32 e nell'anno 1935.

Nel Regno, nei vecchi confini, la mortalità per *suicidio* è stata, nel 1935, superiore del 20 % a quella del periodo base 1900-02; anche nei singoli Compartimenti la mortalità è risultata superiore a quella del periodo base, eccettuati le Marche ed il Lazio.

Nel 1935 ha segnato il massimo della mortalità la Venezia Giulia e Zara ed il minimo le Calabrie. Nel 1935, la Toscana e tutti i Compartimenti dell'Italia Settentrionale, tranne il Veneto, hanno segnato una mortalità superiore a quella media del Regno.

*Sesso, stato civile ed età.* — Si rimanda il lettore, per notizie più precise sulla mortalità per *suicidio* secondo il sesso, lo stato civile e l'età, a quanto è detto nella Introduzione alla Statistica delle Cause di morte negli anni 1931 e 1932 (\*).

Nei due prospetti seguenti sono dati soltanto rapporti di composizione, e dal primo di essi risulta che, nel 1935, su 100 morti per *suicidio*, 73 erano maschi; e

PROSPETTO 54. — Morti per suicidio, secondo il sesso e lo stato civile (1935).

STATO CIVILE	SUICIDI			% DEL MEDESIMO STATO CIVILE		% DEL TOTALE (a)
	M	F	MF	M	F	
Celibi e nubili . . . . .	839	369	1 208	69.5	30.5	37.0
Coniugati . . . . .	1 223	367	1 590	76.9	23.1	48.8
Vedovi . . . . .	311	152	463	67.2	32.8	14.2
Ignoto . . . . .	6	—	6			
<b>In complesso . . . . .</b>	<b>2 379</b>	<b>888</b>	<b>3 267</b>	<b>72.8</b>	<b>27.2</b>	<b>100.0</b>

(a) Esclusi i suicidi di stato civile ignoto.

PROSPETTO 55. — Morti per suicidio, secondo il sesso e l'età (1935).

ETÀ ALLA MORTE	SUICIDI		% DEL TOTALE	
	M	F	M	F
Fino a 15 anni . . . . .	10	3	4.2	3.4
Da 15 a 19 anni . . . . .	71	65	29.8	74.3
» 20 » 29 » . . . . .	432	227	181.6	255.6
» 30 » 39 » . . . . .	331	149	139.1	167.8
» 40 » 49 » . . . . .	356	141	149.6	158.8
» 50 » 59 » . . . . .	478	140	200.9	157.7
» 60 » 69 » . . . . .	362	93	152.2	104.7
» 70 » 79 » . . . . .	267	52	112.2	58.6
» 80- <sup>(1)</sup> . . . . .	72	17	30.3	19.1
<b>In complesso . . . . .</b>	<b>2 379</b>	<b>888</b>	<b>1000.0</b>	<b>1000.0</b>

(\*) Cfr. ISTITUTO CENTRALE DI STATISTICA — *Statistica delle Cause di morte negli anni 1931 e 1932*, Parte I — Introduzione — Roma, Tipografia Operaia Romana, 1935-XIII, pagine 108\* e 109\*.

che i maschi celibi su 100 *suicidi* del medesimo stato civile, erano in numero di 70, i coniugati di 77 e i vedovi di 67. Inoltre, su 100 persone di ambo i sessi morte per *suicidio*, 49 erano coniugate.

In quanto alla età alla morte (prospetto 55), la maggior frequenza fra le donne che si tolsero la vita, nel 1935, si osserva nel gruppo d'età da 20 a 29 anni (256‰ del totale), quando cioè cominciano le prime disillusioni e le prime avversità dell'esistenza. Anche nei maschi si osserva, in detto gruppo, una forte proporzione di *suicidi*; il massimo, però, si ha nell'età da 50 a 59 (201‰).

*Mezzi o modi di suicidio.* — Rispetto ai mezzi o modi adoperati per togliersi la vita, distinguiamo i *suicidi* in nove categorie.

PROSPETTO 56. — **Suicidi, secondo i mezzi o modi adoperati e il sesso.**

M E Z Z I O MODI DEL SUICIDIO	SUICIDI (*)									‰ DEL TOTALE					
	1933			1934			1935			1933		1934		1935	
	M	F	MF	M	F	MF	M	F	MF	M	F	M	F	M	F
Per ingestione di veleni solidi o liquidi o per assorbimento di sostanze corrosive . . . . .	202	193	395	202	223	425	157	161	318	72.3	210.5	74.7	226.9	66.0	181.3
Per assorbimento di gas tossici . . . . .	65	36	101	56	35	91	58	27	85	23.3	39.3	20.7	35.6	24.4	30.4
Per impiccamento o strangolamento . . . . .	781	203	984	768	188	956	708	195	903	279.4	221.4	284.1	191.3	297.6	219.6
Per annegamento . . . . .	449	213	662	416	278	694	357	224	581	160.6	232.3	153.9	282.8	150.1	252.3
Con arma da fuoco . . . . .	727	43	770	697	39	736	597	44	641	260.1	46.9	257.9	39.7	250.9	49.5
Con arma da punta o da taglio . . . . .	122	26	148	112	23	135	105	17	122	43.6	28.4	41.4	23.4	44.1	19.1
Per precipitazione dall'alto . . . . .	238	151	389	239	150	389	248	163	411	85.2	164.7	88.4	152.6	104.2	183.6
Per schiacciamento . . . . .	188	46	234	196	39	235	134	49	183	67.3	50.2	72.5	39.7	56.3	55.2
Con altri mezzi o con mezzi non determinati . . . . .	23	6	29	17	8	25	15	8	23	8.2	6.5	6.3	8.1	6.3	9.0
<b>In complesso . . . . .</b>	<b>2795</b>	<b>917</b>	<b>3712</b>	<b>2703</b>	<b>983</b>	<b>3686</b>	<b>2379</b>	<b>888</b>	<b>3267</b>	<b>1000.0</b>	<b>1000.0</b>	<b>1000.0</b>	<b>1000.0</b>	<b>1000.0</b>	<b>1000.0</b>

(\*) Fra i suicidi degli anni 1933, 1934 e 1935 ne sono compresi, rispettivamente, 30 (maschi 18 e femmine 12), 48 (maschi 32 e femmine 16) e 40 (maschi 23 e femmine 17), compiuti in istato di malattia per *psicopatia e sindromi nevrotiche*.

Si nota che, in tutti e tre gli anni presi in esame, per i maschi, predominano i *suicidi* per impiccamento o strangolamento, con arma da fuoco e per annegamento; per le femmine, invece, predominano i *suicidi* per annegamento, mentre quelli per arma da fuoco hanno una non notevole frequenza.

*Sostanze che determinarono gli avvelenamenti.* — Anche per le morti dovute ad *avvelenamento acuto* volontario, si è fatta un'indagine particolareggiata circa le

sostanze che produssero la morte, ed i relativi dati sono riportati nel prospetto seguente, per gli anni dal 1933 al 1935.

I veleni maggiormente usati, nel 1935, sono, in ordine decrescente: l'ossido di carbonio, il sublimato corrosivo, la soda e la potassa, il veronal, l'acido cloridrico, l'acido solforico, la stricnina, il solfato ed altri sali di rame, ecc.; nel triennio 1932-34 si nota, all'incirca, lo stesso andamento.

Ciò, probabilmente, è in rapporto con la maggiore facilità con la quale tali mezzi si possono avere a disposizione.

PROSPETTO 57. — Suicidi per avvelenamento acuto (\*),  
classificati per sesso e secondo la sostanza.

SOSTANZE (a)	1933		1934		1935		SOSTANZE (a)	1933		1934		1935	
	M	F	M	F	M	F		M	F	M	F	M	F
Acido acetico . . . . .	—	2	1	—	—	1	Mercurio:	—	—	—	—	—	—
" cianidrico . . . . .	5	1	2	—	—	2	<i>sublimato corrosivo</i> . . . . .	28	44	34	41	29	29
" cloridrico . . . . .	16	14	21	25	12	15	<i>altri sali</i> . . . . .	—	1	2	2	1	3
" fenico . . . . .	7	5	8	4	6	4	Mirbana . . . . .	1	—	—	—	—	—
" nitrico . . . . .	2	1	3	—	2	—	Morfina . . . . .	2	2	2	3	1	—
" ossalico . . . . .	—	1	—	—	—	—	Nicotina . . . . .	2	—	—	1	—	—
" salicilico . . . . .	1	1	—	1	—	—	Nitrato di argento . . . . .	—	—	1	—	—	1
" solforico . . . . .	14	17	4	9	10	12	Nitrato di sodio . . . . .	—	—	1	—	—	—
" tartarico . . . . .	—	1	—	—	—	—	Oppio . . . . .	1	—	1	—	1	—
Ammoniaca . . . . .	—	—	1	1	—	2	Ossido di carbonio:	—	—	—	—	—	—
Anidride solforosa . . . . .	1	—	1	—	—	—	<i>ossido di carbonio (senza</i>	—	—	—	—	—	—
Arsenico e suoi preparati . . . . .	9	3	5	1	6	3	<i>altra indicazione)</i> . . . . .	36	9	25	19	25	13
Alcool denaturato . . . . .	—	—	—	1	—	1	<i>braciere di carbone o stufa,</i>	—	1	—	—	1	—
Alcool etilico . . . . .	—	—	3	—	—	—	<i>gas illuminante</i> . . . . .	25	24	28	15	27	13
Atropina o belladonna . . . . .	—	—	—	—	—	1	Permanganato potassico . . . . .	—	—	—	—	—	2
Bicromato potassico . . . . .	1	1	3	1	—	—	Petrolio . . . . .	—	—	—	—	—	1
Chinina (sali di) . . . . .	2	4	5	5	2	5	Piombo . . . . .	1	—	—	—	—	—
Clorofornio . . . . .	—	—	—	—	1	—	Salicilato di metile . . . . .	—	—	—	—	—	1
Cocaína . . . . .	—	—	1	—	—	—	Sedival . . . . .	—	—	—	—	1	—
Colchico . . . . .	1	—	—	—	—	—	Soda e potassa . . . . .	16	36	16	46	18	25
Creolina . . . . .	—	1	—	2	—	—	Solfato ed altri sali di rame . . . . .	9	16	12	18	5	9
Dial . . . . .	2	1	—	7	—	3	Solfuro di carbonio . . . . .	—	—	1	—	—	—
Digitale . . . . .	—	1	—	—	1	1	Stricnina . . . . .	12	4	10	4	12	3
Fernet . . . . .	1	—	—	—	1	—	Strofanto . . . . .	1	—	—	—	—	—
Formalina . . . . .	—	—	—	1	—	—	Stupefacenti non specificati . . . . .	—	—	1	—	—	—
Fosforo . . . . .	1	3	1	—	—	1	Trementina . . . . .	1	—	—	—	—	—
Gardenal . . . . .	—	—	—	1	—	—	Varecchina . . . . .	—	1	—	—	—	—
Gas irrespirabili o tossici (non specificati) . . . . .	3	2	1	1	5	1	Veramon . . . . .	—	—	1	—	—	—
Infuso di foglie di olean- dro . . . . .	—	—	—	—	—	1	Veratrina . . . . .	1	—	—	—	—	—
Ingestione di più sostanze ve- lenose . . . . .	5	1	—	3	1	—	Veronal . . . . .	38	11	31	10	24	19
Insulina . . . . .	—	—	—	—	—	1	Zinco:	—	—	—	—	—	—
Iodio . . . . .	2	—	—	1	—	2	<i>fosfuro di zinco</i> . . . . .	1	3	3	1	1	2
Ipnotici barbiturici non spe- cificati . . . . .	—	—	4	4	3	2	<i>solfuro di zinco</i> . . . . .	—	—	—	1	—	—
Ipnotici non specificati . . . . .	4	8	8	7	—	2	<i>altri sali</i> . . . . .	1	—	—	1	—	—
Lysioformio . . . . .	1	—	—	—	—	—	Veleni non specificati:	—	—	—	—	—	—
Luminal . . . . .	2	2	1	2	1	1	<i>sostanze varie non ben pre-</i>	—	—	—	—	—	—
							<i>cisale</i> . . . . .	3	4	6	7	8	2
							<i>sostanze non indicate</i> . . . . .	8	3	10	11	8	6
							<b>In complesso . . . . .</b>	<b>267</b>	<b>229</b>	<b>258</b>	<b>258</b>	<b>215</b>	<b>188</b>

(\*) Comprese le morti da gas irrespirabili.

(a) Sono state indicate tutte le sostanze che erano specificate nelle schede di morte.

È da notare che mentre, come si è visto, sono piuttosto rare le *morti accidentali* dovute ad avvelenamento per sostanze o preparati medicinali ad azione ipnotica, sono molto frequenti le morti per *suicidio* dovute a tali sostanze, il che farebbe supporre che in molti casi può trattarsi di individui ammalati, i quali, in un momento di sconforto, hanno voluto porre termine alle loro sofferenze.

*Mesi in cui avvennero i suicidi.* — Dal prospetto seguente si rileva che il maggior numero dei *suicidi* si nota, di solito, nella primavera e nella estate, il minore, nell'autunno e nell'inverno.

PROSPETTO 58. — Suicidi secondo il mese in cui avvennero.

MESI	SUICIDI			MEDIA	NUMERI	MEDIA	NUMERI	MEDIA	NUMERI
	1933	1934	1935	GIORNA-	INDICI	GIORNA-	INDICI	GIORNA-	INDICI
				LIERA		LIERA		LIERA	
			1933		1934		1935		
Gennaio . . . . .	272	250	234	8.77	86	8.06	80	7.55	84
Febbraio . . . . .	247	273	216	8.82	87	9.75	97	7.71	86
Marzo . . . . .	339	345	308	10.94	108	11.13	110	9.94	111
Aprile . . . . .	331	358	304	11.03	108	11.93	118	10.13	113
Maggio . . . . .	433	409	336	13.97	137	13.19	131	10.84	121
Giugno . . . . .	397	377	376	13.23	130	12.57	124	12.53	140
Luglio . . . . .	379	373	350	12.23	120	12.03	119	11.29	126
Agosto . . . . .	313	288	272	10.10	99	9.29	92	8.77	98
Settembre . . . . .	282	282	238	9.40	92	9.40	93	7.93	89
Ottobre . . . . .	277	232	239	8.94	88	7.48	74	7.71	86
Novembre . . . . .	222	235	204	7.40	73	7.83	78	6.80	76
Dicembre . . . . .	220	264	190	7.10	70	8.52	84	6.13	68
<b>Anno . . .</b>	<b>3 712</b>	<b>3 686</b>	<b>3 267</b>	<b>10.17</b>	<b>100</b>	<b>10.11</b>	<b>100</b>	<b>8.95</b>	<b>100</b>

*Professioni.* — Le cifre del prospetto 59 non possono dare un corretto criterio per giudicare sulla influenza della professione nella frequenza dei *suicidi*. Come è stato già detto, a proposito della mortalità per *cause accidentali*, i quozienti di mortalità per ciascuna categoria professionale, si dovrebbero calcolare mettendo in rapporto il numero totale dei morti, distinti secondo la professione, al totale dei viventi della stessa categoria professionale, ma, dati i criteri diversi coi quali sono classificati secondo le singole professioni tanto i viventi censiti quanto i morti in ciascun anno, non è possibile istituire tale rapporto.

Pertanto, in mancanza degli elementi necessari per il calcolo, si espone, nel citato prospetto, il per mille che i morti per *suicidio*, di una data classe professionale, rappresentano sul totale dei morti per ogni causa della stessa classe professionale.

Infine, a complemento delle notizie già date circa la mortalità per *suicidio*, aggiungiamo che essa, nel 1935 come nel triennio 1932-34, è stata sensibilmente maggiore nel complesso dei Comuni capiluoghi di Provincia in confronto a quella del complesso degli altri Comuni; e che fra i Comuni aventi una popolazione presente superiore a 100 000 abitanti al censimento del 21 aprile 1931, raggiunge il massimo in Trieste (2,3 su 10 000 abitanti) e il minimo in Messina e Reggio di Calabria (0,3).

PROSPETTO 59. — Maschi morti per suicidio in età da 15 anni in poi,  
secondo la professione o condizione.

CLASSE (a)	CATEGORIA (a)	SOTTOCATEGORIA (a)	PROFESSIONE O CONDIZIONE	SUICIDI		CIFRE PROPORZIONALI A 1000 MASCHI MORTI IN ETÀ DA 15 ANNI IN POI E DELLA STESSA PROFESSIONE (b)	
				1934	1935	1934	1935
1	I	I e 2	Agricoltori di ogni specie . . . . .	896	809	9.9	8.4
2	I	o	Industriali, commercianti . . . . .	148	137	25.1	22.7
3	I	o	Venditori di derrate alimentari, merci varie e non specificate . . . . .	87	56	25.4	16.5
3	2	o	Esercenti . . . . .	20	13	18.9	12.4
3	3	o	Commissionari, rappresentanti . . . . .	51	42	28.7	23.1
4	I	o	Minatori e cavatori . . . . .	9	16	9.2	15.3
4	2	o	Falegnami, verniciatori, ecc. . . . .	80	57	15.0	10.4
4	3	I-2-3-4	Addetti alla macellazione e conservazione delle carni, ai forni, ai pastifici, alla lavorazione del latte e alle industrie alimentari . . . . .	43	44	17.4	17.4
4	4	I e 2	Conciatori, pellai, calzolari, guantai, ecc. . . . .	52	53	12.0	11.7
4	5	I e 2	Metallurgici, meccanici, elettricisti, ecc. . . . .	134	94	22.2	15.1
4	6	o	Argentieri, orefici, ecc. . . . .	9	3	21.7	7.0
4	7	I e 2	Asfaltisti, fornaciari, ceramisti, vetrai, ecc. . . . .	8	9	11.2	11.8
4	8	I e 2	Muratori, imbianchini, manovali, braccianti, ecc. . . . .	221	186	16.0	12.8
4	9	I e 2	Addetti all'industria tessile e a manifatture tessili . . . . .	13	16	12.0	14.6
4	10	I, e 2	Addetti all'industria del vestiario e all'arredamento . . . . .	33	25	16.8	12.7
4	11	I	Addetti alle industrie chimiche . . . . .	3	1	21.7	6.7
4	11	2	Addetti alla manifattura tabacchi . . . . .	1	—	166.7	—
4	12	I e 2	Addetti alle industrie poligrafiche e della carta . . . . .	10	15	16.3	23.4
4	13	o	Operai non specificati . . . . .	58	74	14.7	15.0
5	1	o	Cocchieri, carrettieri, ecc. . . . .	39	23	14.2	8.3
5	2	o	Ferrovieri, tramvieri, conduttori di automobili, addetti a trasporti aerei . . . . .	52	31	26.7	15.3
5	3	o	Marinai, barcaiuoli, pescatori, ecc. . . . .	10	7	6.0	4.2
6	I	I e 2	Addetti alla cura e alla acconciatura della persona . . . . .	29	22	24.1	17.4
6	2 e 3	o	Addetti ai servizi domestici, garzoni e camerieri addetti ai servizi pubblici . . . . .	52	45	19.8	16.5
6	4	I	Facchini, spazzini, cantonieri . . . . .	41	17	21.6	8.4
6	4	2	Venditori ambulanti, saltimbanchi, venturieri . . . . .	26	23	15.4	13.6
7	I	o	Personale subalterno dello Stato e di altri Enti pubblici . . . . .	16	11	20.6	13.4
8	I e 2	o	Esercito, marina, aeronautica, guardie di finanza e milizia (esclusi gli Ufficiali) . . . . .	58	64	70.7	57.4
8	3	o	Altri Corpi armati dello Stato e di Enti pubblici (esclusi gli Ufficiali) . . . . .	15	7	37.7	17.8
9	I	I e 2	Culto cattolico e altri culti . . . . .	1	7	0.7	4.2
9	2	I	Insegnanti . . . . .	9	6	15.9	10.4
9	2 e 4	2	Professioni liberali e arti belle . . . . .	63	57	25.8	22.1
9	3	o	Arti sanitarie . . . . .	24	21	25.8	20.4
10	I-2-3	I e 2	Ufficiali delle forze armate di terra, di mare e d'aria . . . . .	10	9	43.3	34.2
10	4	o	Impiegati pubblici e privati . . . . .	140	134	28.4	24.5
10	5	o	Pensionati . . . . .	53	83	4.8	6.6
11	I	o	Proprietari e benestanti . . . . .	93	82	11.4	9.8
12	I	o	Studenti . . . . .	34	22	33.9	19.6
12 e o	3 e 4	I a 5	Disoccupati, invalidi, ricoverati, mendicanti, professione ignota . . . . .	47	48	6.2	6.0
			<b>In complesso . . . . .</b>	<b>2 688</b>	<b>2 369</b>	<b>13.5</b>	<b>11.2</b>

(a) Cfr. ISTITUTO CENTRALE DI STATISTICA: *Nomenclatura professionale* — II Edizione — Roma, Tipografia .i. Failli, 1935-XIII.

(b) Escluse le morti per cause non determinate (classe XVIII) del nuovo Elenco nosologico adottato dal 1931.



## CAPO III.

## LE CAUSE DI NATIMORTALITÀ NEL QUINQUENNIO 1931-35

Nelle schede di nascita, a datare dal 1931, sono indicate le cause di natimortalità. È ovvia l'importanza dello studio delle cause di natimortalità dal punto di vista sociale, essendo alcune di esse favorevolmente influenzabili da provvedimenti assistenziali.

Nei due prospetti seguenti sono stati calcolati i quozienti di natimortalità per cause, nella media annua del quinquennio 1931-35, al fine di avere cifre più significative, ritratte, cioè, dall'osservazione di un maggior numero di casi.

Il sesso, la legittimità dei natali, il genere del parto (semplice o plurimo), l'ordine di generazione e l'età delle madri, sono circostanze che influiscono sulla frequenza della natimortalità.

Nei riguardi del sesso, le cause di natimortalità nel quinquennio 1931-35 agiscono con maggiore intensità nei maschi, e la sola eccezione a questo comportamento è data dalle *malformazioni incompatibili con la vita*.

In quanto alla filiazione, i quozienti di natimortalità sono superiori negli illegittimi, per quasi tutte le cause e principalmente per quelle del primo gruppo (nel corso della gestazione) - (Cfr. Prosp. 60). Fra queste, particolarmente alto appare, in confronto dei legittimi, il quoziente per *sifilide ed altre affezioni croniche*, mentre per le rimanenti cause la differenza è molto minore.

Nel secondo gruppo di cause (per espulsione prematura), il quoziente di natimortalità per *inserzione viziosa*, è lievissimamente più alto nei legittimi, mentre per le *infezioni croniche, in particolare la sifilide* è molto più alto negli illegittimi.

Fra le cause del terzo gruppo (nel corso del parto), i quozienti negli illegittimi sono superiori a quelli dei legittimi, fatta eccezione soltanto della natimortalità per *presentazioni viziose e procidenza del cordone*, che è stata superiore nei legittimi.

Nei riguardi del genere del parto, la natimortalità nei parti semplici è molto inferiore a quella dei parti multipli, sia nel complesso, sia nei singoli gruppi di cause, sia ancora nelle singole cause di ciascun gruppo. La differenza più accentuata si riscontra per il complesso delle morti avvenute per *espulsione prematura*.

Circa l'ordine di generazione nei legittimi (Cfr. Prosp. 61), la natimortalità dei primogeniti, nei parti semplici, è superiore a quella dei non primogeniti in ciascun gruppo di cause, specialmente per quelle che determinano la morte del feto nel corso del parto, e fra queste, principalmente, per *l'ostacolo all'espulsione del feto*. Per quanto concerne i parti multipli, pure essendo nei primogeniti la

natimortalità superiore a quella dei non primogeniti, non si nota per le cause che determinano la morte del feto nel corso del parto per *ostacolo all'espulsione del feto*, quella prevalenza che si è notata precedentemente per i parti semplici.

Nei riguardi dell'età della madre, non tenendo conto dell'ordine di generazione e dell'età inferiore a 21 anni, si nota che nei parti semplici la natimortalità è minima nella classe di età 21-29 e cresce coll'aumentare delle età. Sembra che questo aumento sia principalmente dovuto alle cause che agiscono nel corso del parto.

PROSPETTO 60. — Nati morti secondo le cause, la specie del parto, la filiazione

Table with columns for causes of natimortality, birth type (legittimi, illegittimi, Totale), and sex (M, F, MF). Rows include categories like 'Complesso', 'Nel corso della gestazione', 'Per espulsione prematura', and 'Nel corso del parto'.

ed il sesso, nel quinquennio 1931-35 (media annuale per 10 000 nascite) (a).

Table with columns for birth type (illegittimi, Totale), sex (M, F, MF), and overall totals (IN COMPLESSO). Rows are grouped by cause of death and sex.

PROSPETTO 61. — Nati morti legittimi (1931-35), da madri che presumibilmente non ebbero figli prima dell'attuale

Table with columns for causes of natimortality, birth type (21, 21-29, 30-39), and sex (Primo-geniti, Cadetti, Totale). Rows include categories like 'Complesso', 'Nel corso della gestazione', 'Per espulsione prematura', and 'Nel corso del parto'.

matrimonio (b), per cause, età della madre al parto, ordine di generazione (media annuale per 10 000 nascite) (a).

Table with columns for mother's age at birth (40-49), overall totals (IN COMPLESSO), and birth type (Primo-geniti, Cadetti, Totale). Rows are grouped by cause of death and mother's age.

(\*) Nomenclatura nosologica stabilita dalla IV Conferenza internazionale. (a) Nati vivi e nati morti. (b) Per il biennio 1931-32 vennero esclusi

i casi in cui risultava che uno o entrambi i genitori avevano avuti figli prima dell'attuale matrimonio.

ALLEGATO

MOD. B (Valido per il 1935)

(recto)

# SCHEDA DI MORTE

## per maschio (\*)

AVVERTENZE. - La presente scheda deve corrispondere all'atto di morte **formato nel Comune o ricevuto in originale** a mente dell'art. 396 C.C.

Comune di ..... Provincia di .....

Numero d'ordine del Registro degli atti di morte ..... Parte ..... Serie .....

compilato dall'Ufficio di .....

Per i bambini nati vivi, ma morti prima della denuncia di nascita indicare il numero d'ordine del Registro degli

atti di nascita ..... Parte .....

compilato dall'Ufficio di .....

Data del decesso: anno ..... mese ..... giorno .....

Bollo

Firma dell'Ufficiale di stato civile

### NOTE:

(\*) Nelle Schede per le femmine, modello B-bis, stampate in inchiostro rosso, è anche richiesto, nel caso di morte per *infezione puerperale*, se trattasi di primipara o pluripara e nel caso di morte per *malattia puerperale*, se trattasi di parto multiplo.

(a) Rispondere *sì* o *no* a seconda del caso.

(b) Si indichi chiaramente il *mezzo* o *modo* con cui fu procurata la morte violenta, ad es.: *arma da fuoco, caduta, investimento da treno, impiccamento, avvelenamento da.....* ecc. In caso di avvelenamento, indicare il veleno usato, es.: *per avvelenamento da sublimato corrosivo, da acido fenico*, ecc.

(c) Per i soli coniugati.

(d) Indicare chiaramente la *professione* o la *condizione*, servendosi delle voci contenute nella « Nomenclatura professionale ».

(e) Aggiungere il numero corrispondente della « Nomenclatura professionale », tenendo presente che la stessa voce deve essere indicata con un numero diverso a seconda della diversa posizione occupata nella professione, per esempio: *Macellaio* (venditore di carni macellate) = 3/01/0/01; *Macellaio* (operaio addetto alla mattazione) = 4/03/1/01; *Fornaio* (venditore di pane) = 3/01/0/01; *Fornaio* (operaio addetto alla fabbricazione del pane) = 4/03/3/03; *Cappellaio* (venditore di cappelli) = 3/01/0/10; *Cappellaio* (operaio addetto alla fabbricazione dei cappelli) = 4/09/2/02; ecc.

AVVERTENZA. - I quadratini  e i numeri che li seguono debbono essere lasciati scoperti da scrittura; essi servono solo per le elaborazioni che l'Istituto Centrale di Statistica compie sulle schede.

AVVERTENZA. — I quadratini  e i numeri che li seguono debbono essere lasciati scoperti da scrittura; essi servono solo per le elaborazioni che l'Istituto Centrale di Statistica compie sulle schede.

Notizie fornite dal Medico.

Cognome e nome		.....				
Luogo dove avvenne il decesso	<input type="checkbox"/> 1	abitazione (a).....	<input type="checkbox"/> 5	luogo di pena (a).....		
	<input type="checkbox"/> 2	istituto di cura (a).....	<input type="checkbox"/> 6	orfanotrofo (a).....		
	<input type="checkbox"/> 3	brefotrofo (a).....	<input type="checkbox"/> 7	comunità religiose (a).....		
	<input type="checkbox"/> 4	ricovero, ospizio, (a).....	<input type="checkbox"/> 8	altri luoghi (indicare quali)		
<p>Dichiaro che la causa della morte del soprannominato, secondo la mia scienza e coscienza, fu la sottoindicata:</p>						
Cause della morte e circostanze in cui essa avvenne	<input type="checkbox"/> 1	Morte naturale	malattia iniziale .....			
			successioni morbose o complicanze .....			
	<input type="checkbox"/> 4 <input type="checkbox"/> 5 <input type="checkbox"/> 6	Morte da causa violenta	malattia terminale .....			
			Specie della morte	accidentale (a).....		
				suicidio (a).....		
	mezzo o modo col quale la morte fu procurata o avvenne		omicidio (a).....			
<input type="checkbox"/> 7 <input type="checkbox"/> 8	Morte da causa violenta	(b) .....				
		Relazione fra infortunio e professione		Se la morte violenta è avvenuta per infortunio, dire se questo può considerarsi come avvenuto sul lavoro (a).....		
<input type="checkbox"/> 9 <input type="checkbox"/> 10	Morte sopravvenuta dopo atto operativo	malattia o lesione che ha causato l'intervento chirurgico .....				
		operazione praticata .....				
<input type="checkbox"/> 10 per i bambini morti nel primo mese di vita, dire se provengono da parto multiplo (a).....						

Firma e qualifica del Medico .....

Notizie fornite dall'Ufficiale di stato civile.

Luogo di nascita	Comune di .....	
	Provincia di .....	
Data di nascita	<input type="checkbox"/> 1 <input type="checkbox"/> 2	Anno..... mese..... giorno.....
Dimora del defunto	<input type="checkbox"/> 1 <input type="checkbox"/> 2	Aveva dimora stabile nel Comune? (a) .....
Età	giorni compiuti ..... per bambini che non superano un mese.	
	mesi compiuti ..... per bambini che non superano i 12 mesi.	
	anni compiuti ..... per tutti gli altri	
Filiazione (per i bambini morti nel primo anno di vita)	<input type="checkbox"/> 1	Legittimo (a) .....
	<input type="checkbox"/> 2	Illegittimo riconosciuto (a) .....
	<input type="checkbox"/> 3	Illegittimo non riconosciuto (a).....
Stato civile	<input type="checkbox"/> 1 <input type="checkbox"/> 2	Celibe (a) ..... Coniugato (a) .....
	<input type="checkbox"/> 3 <input type="checkbox"/> 4	Vedovo (a) ..... Divorziato (a) .....
Data di matr. (c)	Sposato il .....	
Professione o condizione del defunto o del Capo famiglia	Ultima professione esercitata dal defunto (d) .....	
	N.ro della nomencl. profes. (e) .....	
	Il defunto era Capo famiglia? (a) .....	
	Professione del Capo famiglia (se il defunto non era il Capo) (d).....	
	N.ro della nomencl. profes. (e) .....	

(Vedi le note nel recto)

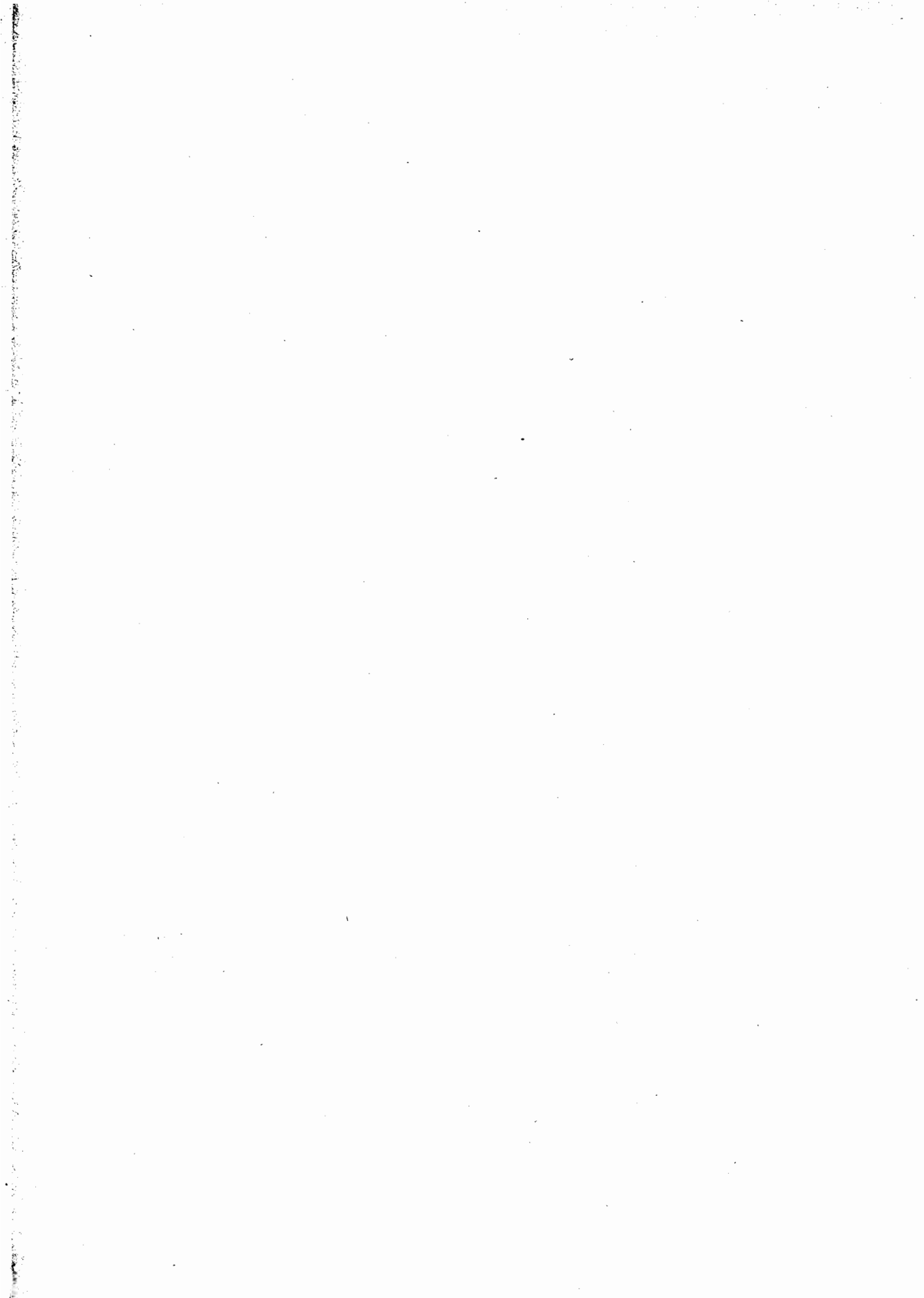

TAVOLE

---





Segue: TAVOLA 1. — Morti, durante l'anno 1935, distinti secondo 200 cause di morte. A. — Per Provincie e Compartimenti.

Table with columns for Cause di Morte (a), Provincie (PIEMONTE, LIGURIA, LOMBARDIA, VENETIA TRIDENTINA, VENEZIA), and Numeri dell'elenco nosologico. Rows list various diseases like Anchilostomiasi, Cancro, Tumori maligni, etc.

(a) Veggasi la nota (a) a pag. 2. (b) delle ghiandole endocrine e altre malattie generali. (c) malattia d'Addison (non indicate come tubercolari).

Segue: TAVOLA 1. — Morti, durante l'anno 1935, distinti secondo 200 cause di morte. A. — Per Province

1935, distinti secondo 200 cause di morte. e Compartimenti.

Table with columns for provinces (PIEMONTE, LIGURIA, LOMBARDIA, VENEZIA TRIDENTINA, VENEZIO) and rows for various causes of death (e.g., Anemie, Leucemie, Malattie del cuore). Includes sub-rows for specific types of diseases and their counts.

(a) Veggasi la nota (a) a pag. 2. (b) e degli organi dei sensi. (c) senza indicazione della causa. (d) eccettuate le malattie delle arterie coronarie.

Segue: TAVOLA I. — Morti, durante l'anno

A. — Per Provincie

Table with columns for provinces (Alessandria, Aosta, Asti, Cuneo, Novara, Torino, Vercelli, Genova, Imperia, La Spezia, Savona, Tor) and rows for various causes of death (e.g., Congrenia, Altre malattie delle arterie, etc.).

(a) Veggasi la nota (a) a pag. 2. (b) embolia, infarto emorragico e trombosi. (c) eccettuata la tubercolosi. (d) comprese le malattie professionali

1935, distinti secondo 200 cause di morte.

e Compartimenti.

Table with columns for regions (ALE, LOMBARDBIA, VENETIA TRIDENTINA, VENETO) and rows for various causes of death (e.g., Congrenia, Altre malattie delle arterie, etc.).

dell'apparato respiratorio. (e) dei suoi annessi, della faringe, delle tonsille, comprese le vegetazioni adenoidi. (f) e dell'apparato genitale.

Segue: TAVOLA 1. — Morti, durante l'anno A. — Per Provincie

Table showing mortality statistics by province (PIEMONTE, LIGURIA) and cause of death (CAUSE DI MORTE). Columns include province names, sex (M, F), and total deaths.

(a) Veggasi la nota (a) a pag. 2. (b) dei bacinetti e degli ureteri (non comprese le malattie dei reni, da gravidanza). (c) non indicate come improvvisa puerperale (non specificata come settica). (h) o condizioni non specificate del puerperio. (i) dei suoi annessi e del tessuto cellulare.

1935, distinti secondo 200 cause di morte. e Compartimenti.

Table showing mortality statistics by region (LOMBARDIA, VENEZIA TRIDENTINA, VENEZIO) and cause of death. Columns include region names, sex (M, F), and total deaths.

veneree. (d) ma comprese le emorragie. (e) non comprese le emorragie. (f) non specificate come conseguenza d'aborto. (g) embolia o morte (h) eccettuata la tubercolosi. (m) e degli altri organi della locomozione. (n) non compresi i nati morti.







Segue: TAVOLA I. — Morti, durante l'anno  
A. — Per Province

1935, distinti secondo 200 cause di morte.  
e Compartimenti.

Table with columns for Nosological Numbers, Causes of Death (a), Segue: VENEZIA (Treviso, Venezia, Verona, Vicenza, Totale M F, di cui F), VENEZIA GIULIA E ZARA (Carnaro, Gorizia, Istria, Trieste, Zara, Tor M F), EMILIA (ALE, Bologna, Ferrara, Forlì, Modena, Parma, Piacenza, Ravenna, Reggio nell'Emilia, Totale M F, di cui F), TOSCANA (Arezzo, Firenze, Grosseto, Livorno, Lucca, Massa e Carrara, Pisa, Pistoia), and Nosological Numbers.

(a) Veggasi la nota (a) a pag. 2. (b) delle ghiandole endocrine e altre malattie generali. (c) malattia d'Addison (non indicate come tubercolari).

Segue: TAVOLA 1. — Morti, durante l'anno 1935, distinti secondo 200 cause di morte. A. — Per Provincie e Compartimenti.

Table with columns for provinces (VENEZIA GIULIA E ZARA, EMILIA, TOSCANA) and causes of death (CAUSE DI MORTE). Rows include categories like Anemie, Leucemie e aleucemie, Malattie della milza, V. - Avvelenamenti cronici e intossicaz., VI. - Malattie del sistema nervoso, ecc. (b), VII. - Malattie dell'apparato circolatorio, and Malattie del cuore.

(a) Veggasi la nota (a) a pag. 2. (b) e degli organi dei sensi. (c) senza indicazione della causa. (d) eccettuate le malattie delle arterie coronarie.





Segue: TAVOLA 1. — Morti, durante l'anno 1935, distinti secondo 200 cause di morte. A. — Per Provincie

1935, distinti secondo 200 cause di morte. e Compartimenti.

Table with columns for provinces (Veneto, Venezia Giulia e Zara, Emilia, Toscana) and rows for various causes of death (e.g., renal diseases, pregnancy complications, skin diseases, congenital anomalies). Includes sub-totals for M/F and regional breakdowns.

(a) Veggasi la nota (a) a pag. 2. (b) dei bacinetti e degli ureteri (non comprese le malattie dei reni, da gravidanza). (c) non indicate come improvvisa puerperale (non specificata come settica). (h) o condizioni non specificate del puerperio. (i) dei suoi annessi e del tessuto cellulare.

veneree. (d) ma comprese le emorragie. (e) non comprese le emorragie. (f) non specificate come conseguenza d'aborto. (g) embolia o morte (l) eccettuata la tubercolosi. (m) e degli altri organi della locomozione. (n) non compresi i nati morti.

Segue: TAVOLA 1. — Morti, durante l'anno

A. — Per Provincie

Table with columns for cause of death (e.g., Consequenze del parto, Senilità, Morti violente e accidentali) and provinces (Treviso, Venezia, Verona, Vicenza, Totale, Carnaro, Gorizia, Istria, Trieste, Zara, Tor).

1935, distinti secondo 200 cause di morte.

e Compartimenti.

Table with columns for provinces/compartimenti (ALE, Bologna, Ferrara, Forlì, Modena, Parma, Piacenza, Ravenna, Reggio, Totale, Arezzo, Firenze, Grosseto, Livorno, Lucca, Massa Carrara, Pisa, Pistoia) and causes of death (160-200).

(a) Veggasi la nota (a) a pag. 2. (b) non compresi i nati morti. (c) solidi o liquidi o per assorbimento di sostanze corrosive. (d) su persone di tutte le morti attribuite ad un cataclisma, qualunque sia la sua natura. (l) di cui la natura (accidente, omicidio, suicidio) è sconosciuta.

un anno e più. (e) eccezzuati quelli da gas. (f) diverse da quelle per incendio. (g) escluse le ferite di guerra. (h) schiacciamento, frana.



Segue: TAVOLA 1. — Morti, durante l'anno

A. — Per Provincie

Table with columns for provinces (Toscana, Marche, Umbria) and various causes of death (e.g., Anchiostomiasi, Tumori maligni, Malattie reumatiche).

1935, distinti secondo 200 cause di morte.

e Compartimenti.

Table with columns for regions (Lazio, Abruzzi e Molise, Campania) and various causes of death, including sub-regions like Frosinone, Littoria, Rieti, etc.

(a) Veggasi la nota (a) a pag. 2. (b) delle ghiandole endocrine e altre malattie generali. (c) malattia d'Addison (non indicate come tubercolari).

Segue: TAVOLA 1. — Morti, durante l'anno

A. — Per Provincie

Table with columns for causes of death (CAUSE DI MORTE) and provinces (TOSCANA, MARCHE, UMBRIA). Rows include categories like Anemie, Leucemie e aleucemie, Malattie della milza, etc.

1935, distinti secondo 200 cause di morte.

e Compartimenti.

Table with columns for provinces (Lazio, Abruzzi e Molise, Campania) and specific locations (Frosinone, Littoria, Rieti, etc.). Rows list 200 causes of death with corresponding counts.

(a) Veggasi la nota (a) a pag. 2. (b) e degli organi dei sensi. (c) senza indicazione della causa. (d) eccettuate le malattie delle arterie coronarie.



Segue: TAVOLA 1. — Morti, durante l'anno A. — Per Province

Table with columns for Cause di morte (a), Province (Toscana, Marche, Umbria), and Mortality counts (M, F, di cui F).

1935, distinti secondo 200 cause di morte. e Compartimenti.

Table with columns for Cause di morte (a), Compartimenti (Lazio, Abruzzi e Molise, Campania), and Mortality counts (M, F, di cui F).

(a) Veggasi la nota (a) a pag. 2. (b) embolia, infarto emorragico e trombosi. (c) eccettuata la tubercolosi. (d) comprese le malattie professionali

dell'apparato respiratorio. (e) dei suoi annessi, della faringe, delle tonsille, comprese le vegetazioni adenoidi. (f) e dell'apparato genitale.

Segue: TAVOLA 1. — Morti, durante l'anno

A. — Per Provincie

Table with columns for provinces (Toscana, Marche, Umbria) and causes of death (133-159). Includes sub-columns for 'CAUSE DI MORTE (a)', 'TOTALE', and 'di cui'.

1935, distinti secondo 200 cause di morte.

e Compartimenti.

Table with columns for regions (Lazio, Abruzzi e Molise, Campania) and causes of death (133-159). Includes sub-columns for 'TOTALE' and 'di cui'.

(a) Veggasi la nota (a) a pag. 2. (b) dei bacinetti e degli ureteri (non comprese le malattie dei reni, da gravidanza). (c) non indicate come improvvisa puerperale (non specificata come settica). (h) o condizioni non specificate del puerperio. (i) dei suoi annessi e del tessuto cellulare.

veneree. (d) ma comprese le emorragie. (e) non comprese le emorragie. (f) non specificate come conseguenza d'aborto. (g) embolia o morte (l) eccettuata la tubercolosi. (m) e degli altri organi della locomozione. (n) non compresi i nati morti.



Segue: TAVOLA 1. — Morti, durante l'anno

A. — Per Province

Table with columns for provinces (Toscana, Marche, Umbria) and sub-columns for specific locations like Siena, Arezzo, Pistoia, etc. It lists various causes of death such as 'Conseguenze del parto', 'Altre malattie speciali dell'infanzia', and 'Morti violente e accidentali'.

(a) Veggasi la nota (a) a pag. 2. (b) non compresi i nati morti. (c) solidi o liquidi o per assorbimento di sostanze corrosive. (d) su persone di (i) tutte le morti attribuite ad un cataclisma, qualunque sia la sua natura. (l) di cui la natura (accidente, omicidio, suicidio) è sconosciuta.

1935, distinti secondo 200 cause di morte.

e Compartimenti.

Table with columns for regions (Lazio, Abruzzi e Molise, Campania) and sub-columns for specific locations like Frosinone, Littoria, Rieti, Roma, Viterbo, etc. It lists 200 distinct causes of death.

un anno e più. (e) eccettuati quelli da gas. (f) diverse da quelle per incendio. (g) escluse le ferite di guerra. (h) schiacciamento, frana.

Segue: TAVOLA 1. — Morti, durante l'anno A. — Per Provincie

Table showing mortality statistics by province (PUGLIE, LUCANIA) and cause of death. Columns include province names, total deaths, and specific causes like 'I. - Malattie infettive e parassitarie'.

(a) Veggasi la nota (a) a pag. 2. (b) compresi i gangli tracheo-bronchiali. (c) compresi i gangli mesenterici e retroperitoneali. (d) colonna

1935, distinti secondo 200 cause di morte. e Compartimenti.

Table showing mortality statistics by region (CALABRIE, SICILIA, SARDEGNA) and cause of death. Columns include region names, total deaths, and specific causes like 'I. - Malattie infettive e parassitarie'.

vertebrale eccettuata. (e) eccettuati i gangli bronchiali, mesenterici e retroperitoneali. (f) non puerperali.



Segue: TAVOLA I. - Morti, durante l'anno A. - Per Province

Table with columns for causes of death (CAUSE DI MORTE) and provinces (PUGLIE, LUCANIA). Rows include various medical conditions like Anemie, Leucemie, Malattie della milza, etc.

1935, distinti secondo 200 cause di morte. e Compartimenti.

Table with columns for causes of death and regions (CALABRIE, SICILIA, SARDEGNA). Rows include various medical conditions like Anemie, Leucemie, Malattie della milza, etc.

(a) Veggasi la nota (a) a pag. 2. (b) e degli organi dei sensi. (c) senza indicazione della causa. (d) eccettuate le malattie delle arterie coronarie.



Segue: TAVOLA I. — Morti, durante l'anno

A. — Per Province

Table with columns for 'CAUSE DI MORTE (a)', 'PUGLIE' (Bari, Brindisi, Foggia, Jonio, Lecce), 'LUCANIA' (Matera, Potenza), and sub-columns for 'TOTALE' (M F, di cui F). Rows list various causes of death from 133 to 159.

1935, distinti secondo 200 cause di morte.

e Compartimenti.

Table with columns for 'CALABRIE' (Catanzaro, Cosenza, Reggio di Calabria), 'SICILIA' (Agrigento, Caltanissetta, Catania, Enna, Messina, Palermo, Ragusa, Siracusa, Trapani), 'SARDEGNA' (Cagliari, Nuoro, Sassari), and sub-columns for 'TOTALE' (M F, di cui F). Rows list 200 causes of death from 133 to 159.

(a) Veggasi la nota (a) a pag. 2. (b) dei bacinetti e degli ureteri (non comprese le malattie dei reni, da gravidanza). (c) non indicate come improvvisa puerperale (non specificata come settica). (h) o condizioni non specificate del puerperio. (i) dei suoi annessi e del tessuto cellulare.

venere. (d) ma comprese le emorragie. (e) non comprese le emorragie. (f) non specificate come conseguenza d'aborto. (g) embolia o morte (i) eccettuata la tubercolosi. (m) e degli altri organi della locomozione. (n) non compresi i nati morti.





Segue: TAVOLA 1. — Morti, durante l'anno 1935, distinti secondo 200 cause di morte.

B. — Nelle Ripartizioni geografiche e nel Regno.

NUMERI DELL'ELENCO NOSOLOGICO	CAUSE DI MORTE (a)	ITALIA SETTENTRION.	ITALIA CENTRALE	ITALIA MERIDIONALE	ITALIA INSULARE	REGNO		
						Maschi	Femm.	TOTALE
	<b>Complesso . . .</b>	<b>257797</b>	<b>94486</b>	<b>165057</b>	<b>76613</b>	<b>304640</b>	<b>289313</b>	<b>593953</b>
	<b>I. - Malattie infettive e parassitarie .</b>	<b>34420</b>	<b>13549</b>	<b>18520</b>	<b>9197</b>	<b>38078</b>	<b>37608</b>	<b>75686</b>
1 e 2	Febbre tifoide e paratifi . . . . .	2204	1170	1308	546	2371	2857	5228
1	Febbre tifoidea (tifo addominale).	2093	1135	1182	498	2227	2651	4908
2	Paratifo . . . . .	111	35	126	48	144	176	320
3	Tifo petecchiale . . . . .	1	2	—	—	2	1	3
5	Febbre ondulante . . . . .	40	30	48	74	103	89	192
6	Vaiolo . . . . .	—	—	—	1	—	1	1
	a) vaiolo . . . . .	—	—	—	—	—	—	—
	b) vaioloide, alastrim . . . . .	—	—	—	1	—	1	1
	c) non specificato . . . . .	—	—	—	—	—	—	—
7	Morbillo . . . . .	1009	651	638	122	1289	1131	2420
8	Scarlattina . . . . .	112	288	591	229	621	599	1220
9	Tosse convulsa . . . . .	997	278	400	247	831	1091	1922
10	Differite . . . . .	1493	544	647	232	1541	1375	2916
11	Influenza . . . . .	4600	1821	4113	1170	5992	5712	11704
	a) con complicazioni respiratorie indicate.	3736	1565	3157	876	4833	4501	9334
	b) senza complicazioni respirator. indicate	864	256	956	294	1159	1211	2370
13	Dissenteria . . . . .	85	23	115	144	199	168	367
	a) amebica . . . . .	6	4	12	66	47	41	88
	b) bacillare . . . . .	24	4	21	15	36	28	64
	c) non specificata o dovuta ad altre cause.	55	15	82	63	116	99	215
15	Risipola . . . . .	742	324	410	151	853	774	1627
16	Poliomielite a., polioencefalite ac. .	84	100	95	38	174	143	317
17	Encefalite letargica o epidemica . .	236	79	29	24	220	148	368
18	Meningite cerebro-spinale epidem.	43	28	35	49	100	55	155
20	Pustola maligna e carbonchio . . .	39	32	59	20	98	52	150
21	Rabbia . . . . .	1	—	4	1	5	1	6
22	Tetano . . . . .	333	88	146	58	414	211	625
23 a 32	<b>Tubercolosi :</b>	<b>19649</b>	<b>6844</b>	<b>7227</b>	<b>4317</b>	<b>28573</b>	<b>19464</b>	<b>38037</b>
23	dell'apparato respiratorio (b) . . .	14700	5003	5097	3232	13782	14250	28032
24	delle meningi e sist. nerv. centr.	2031	734	846	436	2013	2034	4047
25	degli intest. e del peritoneo (c) . . .	792	327	553	252	753	1171	1924
26	della colonna vertebrale . . . . .	334	122	127	80	328	335	663
27	delle ossa e delle articolaz. (d) . . .	458	161	181	113	463	450	913
28	della pelle e sottocutaneo . . . . .	33	9	19	8	27	42	69
29	del sistema linfatico (e) . . . . .	60	20	39	18	67	70	137
30	dell'apparato genito-urinario . . . .	264	85	54	22	228	197	425
31	Altre localizzazioni della tuberc. . .	14	4	—	2	9	11	20
32	Tubercolosi disseminata . . . . .	963	379	311	154	903	904	1807
	a) acuta . . . . .	481	188	121	66	410	446	856
	b) cronica . . . . .	10	4	6	4	14	10	24
	c) non specificata . . . . .	472	187	184	84	479	448	927
33	Lebbra . . . . .	2	3	4	2	6	5	11
34	Sifilide . . . . .	668	283	692	172	1131	684	1815
	a) congenita . . . . .	222	104	364	76	424	342	766
	b) acquisita . . . . .	15	—	5	—	14	6	20
	c) non specificata . . . . .	431	179	323	96	693	336	1029
35	Inf. gonococcica e altre mal. ven. . .	31	6	15	6	16	42	58
36	Infesz. purulenta e setticemia (f) . .	1624	711	767	591	1920	1773	3693
	a) setticemia . . . . .	1452	626	635	543	1651	1605	3256
	b) piemia . . . . .	156	78	122	40	238	158	396
	c) gangrena gassosa . . . . .	16	7	10	8	31	10	41
38	Malaria . . . . .	84	91	742	776	1034	659	1693
	a) febbre malarica . . . . .	47	65	506	572	722	468	1190
	b) cachessia palustre . . . . .	37	26	236	204	312	191	503
39	Altre mal. dovute a protozoi paras.	6	7	39	51	(g) 56	(h) 47	103

(a) Veggasi la nota (a) a pag. 2. (b) compresi i gangli tracheo-bronchiali. (c) compresi i gangli mesenterici e retroperitoneali. (d) colonna vertebrale eccettuata. (e) eccettuati i gangli bronchiali, mesenterici e retroperitoneali. (f) non puerperali. (g) di cui 46 morti per Leishmaniosi, 6 per morbo di Weil, 2 per tripanosomiasi, 1 per spirochetosi ittero-emorragica, 1 per amebiasi epatica. (h) di cui 43 morti per Leishmaniosi, 4 per morbo di Weil.



Segue: TAVOLA 1. — Morti, durante l'anno 1935, distinti secondo 200 cause di morte.

B. — Nelle Ripartizioni geografiche e nel Regno.

NUMERI DELL'ELENCO N OSOLOGICO	CAUSE DI MORTE (a)	ITALIA SETTENTRION.	ITALIA CENTRALE	ITALIA MERIDIONALE	ITALIA INSULARE	REGNO		
						Maschi	Femm.	TOTALE
40	Anchilostomiasi . . . . .	8	—	7	—	7	8	15
41	Cisti idatica . . . . .	18	38	35	35	73	53	126
	a) del fegato . . . . .	13	19	22	22	44	32	76
	b) altre localizzazioni . . . . .	5	19	13	13	29	21	50
42	Altre malattie dovute a elminti . . . . .	158	48	214	42	(d) 220	(e) 242	462
43	Micosi . . . . .	72	26	52	28	106	72	178
44	Altre mal. infettive e parassitarie . . . . .	81	34	88	71	(f) 123	(g) 151	274
	<b>II. - Tumori (neoplasie) . . . . .</b>	<b>22092</b>	<b>7600</b>	<b>4362</b>	<b>2375</b>	<b>17123</b>	<b>19306</b>	<b>36429</b>
45 a 53	<b>Cancro e altri tumori maligni . . . . .</b>	<b>21260</b>	<b>7368</b>	<b>4761</b>	<b>2256</b>	<b>16770</b>	<b>18275</b>	<b>35045</b>
45	Tumori maligni della bocca e faringe . . . . .	866	321	240	105	1272	260	1532
46	Tumori maligni tubo dig. e peritoneo . . . . .	12237	4312	1585	953	10555	8532	19087
	a) esofago . . . . .	639	131	23	18	639	172	811
	b) stomaco e duodeno . . . . .	7607	2785	751	503	6639	5007	11646
	c) retto . . . . .	593	228	92	49	511	451	962
	d) fegato e vie biliari . . . . .	2020	676	521	281	1773	1725	3498
	e) pancreas . . . . .	294	108	33	22	251	206	457
	f) peritoneo . . . . .	139	49	37	12	78	159	237
	g) altri organi . . . . .	945	335	128	68	664	812	1476
47	Tumori maligni dell'app. respirat. . . . .	810	243	146	60	880	379	1259
48	— dell'utero . . . . .	1596	588	583	291	—	3058	3058
49	— degli altri org. genit. della donna . . . . .	315	87	51	22	—	475	475
50	— delle mammelle . . . . .	1399	401	389	189	22	2356	2378
51	— degli org. genito-urin. dell'uomo . . . . .	801	311	178	83	1373	—	1373
52	— della pelle . . . . .	472	146	216	118	495	457	952
53	— di altri org. o di org. non spec. . . . .	2764	959	773	435	2173	2758	4931
54	Tumori non maligni . . . . .	698	182	168	90	226	912	1138
	a) organi genitali della donna . . . . .	464	111	100	62	—	737	737
	b) altri organi . . . . .	234	71	68	28	226	175	401
55	Tumori a carat. maligno non spec. . . . .	134	50	33	29	127	119	246
	a) organi genitali della donna . . . . .	12	2	3	2	—	19	19
	b) altri organi . . . . .	122	48	30	27	127	100	227
	<b>III. - Malattie reumatiche, della nutri- zione, ecc. (b) . . . . .</b>	<b>4988</b>	<b>1847</b>	<b>2350</b>	<b>1326</b>	<b>4866</b>	<b>5645</b>	<b>10511</b>
56	Reumatismo articolare acuto . . . . .	1232	449	597	209	1155	1332	2487
57	Reumatismo cronico, osteo-artrite . . . . .	647	181	306	132	429	837	1266
58	Gotta . . . . .	45	23	49	31	101	47	148
59	Diabete mellito . . . . .	2032	898	862	566	2105	2253	4358
60	Scorbuto . . . . .	19	1	9	2	21	10	31
	a) scorbuto infantile (morbo di Barlow) . . . . .	3	—	8	1	7	5	12
	b) scorbuto . . . . .	16	1	1	1	14	5	19
62	Pellagra . . . . .	51	7	1	—	34	25	59
63	Rachitismo . . . . .	201	56	146	99	246	256	502
64	Osteomalacia . . . . .	26	2	8	6	9	33	42
65	Mal. ghiand. pituitaria (ipofisi) . . . . .	8	4	3	—	6	9	15
66	Mal. ghiand. tiroide e paratiroidi . . . . .	349	81	94	58	200	382	582
	a) gozzo semplice . . . . .	57	10	11	9	26	61	87
	b) gozzo esoftalpico . . . . .	151	34	20	14	26	193	219
	c) mixedema e cretinismo . . . . .	22	6	8	5	16	25	41
	d) tetania . . . . .	99	25	45	28	122	75	197
	e) altre . . . . .	20	6	10	2	10	28	38
67	Malattie del timo . . . . .	164	52	51	33	165	135	300
68	Mal. ghiand. o capsule surren. (c) . . . . .	96	61	36	26	103	116	219
69	Altre malattie generali . . . . .	118	32	188	164	292	210	502
	<b>IV. - Malattie del sangue e degli organi ematopoietici . . . . .</b>	<b>1274</b>	<b>456</b>	<b>702</b>	<b>521</b>	<b>1554</b>	<b>1399</b>	<b>2953</b>
70	Stati emorragipari . . . . .	153	58	120	63	206	188	394
	a) porpora primitiva . . . . .	99	41	85	40	130	135	265
	b) emofilia . . . . .	54	17	35	23	76	53	129

(a) Veggasi la nota (a) a pag. 2. (b) delle ghiandole endocrine e altre malattie generali. (c) malattia d'Addison (non indicate come tubercolari). (d) di cui 41 morti per Ascaris lumbricoides, 1 per Filariosi e 178 per elminti non specificati. (e) di cui 37 morti per Ascaris lumbricoides, 204 per elminti non specificati, 1 per Filariosi. (f) di cui 27 morti per varicella, 12 per parotite epidemica, 3 per febbre miliare, 6 per infezione vaccinnica, 2 per morbo di Brill, 13 per infezioni gastro-intestinali e 60 per tossinfezioni. (g) di cui 29 morti per varicella, 8 per parotite epidemica, 2 per febbre miliare, 6 per infezione vaccinnica, 15 per infezioni gastro-intestinali, 90 per tossinfezioni e 1 per morbo di Brill.

Segue: TAVOLA 1. — Morti, durante l'anno 1935, distinti secondo 200 cause di morte.

B. — Nelle Ripartizioni geografiche e nel Regno.

NUMERI DELL'ELENCO NOSOLOGICO	CAUSE DI MORTE (a)	ITALIA SETTENTRION.	ITALIA CENTRALE	ITALIA MERIDIONALE	ITALIA INSULARE	REGNO		
						Maschi	Femm.	TOTALE
71	Anemie . . . . .	414	133	308	296	554	597	1151
	a) anemia pernicioso progressiva . . . . .	288	94	157	125	343	321	664
	b) altre . . . . .	126	39	151	171	211	276	487
72	Leucemie e aleucemie . . . . .	611	233	243	143	696	534	1230
	a) leucemie vere . . . . .	352	150	148	99	416	333	749
	b) aleucemie . . . . .	259	83	95	44	280	201	481
73	Malattie della milza . . . . .	81	30	29	15	87	68	155
74	Altre mal. sangue e org. ematop. . . . .	15	2	2	4	11	12	23
	<b>V. — Avvelenamenti cronici e intossicaz.</b>	<b>369</b>	<b>113</b>	<b>89</b>	<b>30</b>	<b>529</b>	<b>72</b>	<b>601</b>
75	Alcoolismo . . . . .	339	100	74	27	473	67	540
	a) acuto . . . . .	22	5	6	1	30	4	34
	b) cronico . . . . .	317	95	68	26	443	63	506
76	Avvelenam. cronici da sost. organ.	4	4	6	—	11	3	14
	a) professionali . . . . .	—	—	—	—	—	—	—
	b) altri . . . . .	4	4	6	—	11	3	14
77	Avvelenam. cron. da sost. minerali	26	9	9	3	45	2	47
	a) professionali . . . . .	24	8	7	3	42	—	42
	b) altri . . . . .	2	1	2	—	3	2	5
	<b>VI. — Mal. del sistema nervoso, ecc. (b).</b>	<b>31535</b>	<b>13896</b>	<b>20055</b>	<b>7658</b>	<b>38495</b>	<b>34649</b>	<b>73144</b>
78	Encefalite (non epidemica) . . . . .	330	108	115	50	330	273	603
	a) ascesso del cervello . . . . .	78	17	24	9	84	44	128
	b) altre . . . . .	252	91	91	41	246	229	475
79	Meningite semplice . . . . .	1371	362	696	254	1502	1181	2683
80	Atassia locomotrice progressiva . . . . .	149	42	75	28	202	92	294
81	Altre malattie del midollo spinale . . . . .	447	158	213	95	493	420	913
82	Emorragia, embolia e tromb. cer.	25518	11507	14273	6241	29817	27722	57539
	a) emorragia cerebrale . . . . .	18646	8078	9824	4976	21844	19680	41524
	b) embolia e trombosi cerebrale . . . . .	4422	2186	3655	577	5204	5636	10840
	c) emiplegia ed altre paralisi (c) . . . . .	2450	1243	794	688	2769	2406	5175
83	Paralisi progressiva degli alienati.	417	120	190	65	624	168	792
84	Demenza precoce e altre psicosi . . . . .	578	195	375	105	607	646	1253
	a) demenza precoce . . . . .	131	38	69	13	131	120	251
	b) altre psicosi . . . . .	447	157	306	92	476	526	1002
85	Epilessia . . . . .	674	244	442	195	904	651	1555
86	Convulsioni (bambini — 5 anni). . . . .	820	723	3023	342	2639	2269	4908
87	Altre malattie del sistema nervoso.	744	278	487	199	848	860	1708
	a) corea . . . . .	28	6	23	7	19	45	64
	b) nevrite . . . . .	58	10	18	2	38	50	88
	c) paralisi agitante . . . . .	312	147	195	79	385	348	733
	d) sclerosi a placche . . . . .	100	32	34	16	87	95	182
	e) altre . . . . .	246	83	217	95	319	322	641
88	Malattie degli organi della vista . . . . .	5	3	1	—	3	6	9
89	Mal. orecchio e del seno mastoideo.	482	156	165	84	526	361	887
	a) otite . . . . .	259	88	96	51	293	201	494
	b) altre . . . . .	223	68	69	33	233	160	393
	<b>VII. — Malattie dell'appar. circolatorio.</b>	<b>40639</b>	<b>12813</b>	<b>19414</b>	<b>8470</b>	<b>36620</b>	<b>44716</b>	<b>81336</b>
90 a 95	<i>Malattie del cuore:</i>	<i>32990</i>	<i>9877</i>	<i>15902</i>	<i>6379</i>	<i>27942</i>	<i>37206</i>	<i>65148</i>
90	Pericardite . . . . .	112	21	48	23	110	94	204
91	Endocardite acuta . . . . .	265	92	125	36	210	308	518
92	Endocardite cr., comp. le aff. valv.	9058	3730	6604	2247	8667	13032	21699
93	Malattie del miocardio . . . . .	14531	3025	5156	1287	10349	13650	23999
	a) miocardite acuta . . . . .	197	76	51	28	156	196	352
	b) miocardite cr. e degeneraz. del miocar.	7110	1537	2417	632	5071	6625	11696
	c) non specificate . . . . .	7224	1412	2688	627	5122	6829	11951
94	Mal. arterie coron. e angina pect.	1567	594	964	441	2342	1224	3566
95	Altre malattie del cuore . . . . .	7457	2415	2945	2345	6264	8898	15162
	a) malattie funzionali del cuore . . . . .	281	92	86	71	256	274	530
	b) altre e non specificate . . . . .	7176	2323	2859	2274	6008	8624	14632
96	Aneurisma, eccet. l'aneur. del cuore	483	101	137	54	539	236	775
97	Arteriosclerosi (d) . . . . .	5308	2285	2707	1724	6330	5694	12024

(a) Veggasi la nota (a) a pag. 2. (b) e degli organi dei sensi. (c) senza indicazione della causa. (d) ecettuate le malattie delle arterie coronarie.

Segue: TAVOLA I. — Morti, durante l'anno 1935, distinti secondo 200 cause di morte.

B. — Nelle Ripartizioni geografiche e nel Regno.

NUMERI DELL'ELENCO NOSOLOGICO	CAUSE DI MORTE (a)	ITALIA SETTENTRION.	ITALIA CENTRALE	ITALIA MERIDIONALE	ITALIA INSULARE	REGNO		
						Maschi	Femm.	TOTALE
98	Cangrena . . . . .	982	243	243	126	854	740	1594
	a) senile . . . . .	232	44	59	21	189	167	356
	b) altre . . . . .	750	199	184	105	665	573	1238
99	Altre malattie delle arterie . . . . .	469	156	304	132	605	456	1061
100	Mal. vene: varici, emorr., fleb., ecc.	246	90	56	26	182	236	418
101	Mal. sist. linfat., linfangioite, ecc.	66	27	37	16	82	64	146
102	Anomalie idiopatiche press. sang.	64	23	14	6	57	50	107
103	Altre mal. dell'appar. circolatorio.	31	11	14	7	29	34	63
	<b>VIII. - Mal. dell'apparato respiratorio.</b>	<b>45166</b>	<b>16097</b>	<b>33480</b>	<b>13650</b>	<b>57886</b>	<b>50507</b>	<b>108393</b>
104	Malattie delle fosse nasali e annessi.	24	6	11	9	29	21	50
105	Malattie della laringe . . . . .	148	48	173	55	246	178	424
106	Bronchite . . . . .	5956	2426	5964	2138	7910	8574	16484
	a) acuta . . . . .	909	354	1093	367	1327	1396	2723
	b) cronica . . . . .	2349	1116	2139	766	2987	3383	6370
	c) non specificata . . . . .	2698	956	2732	1005	3596	3795	7391
107	a) Polmonite, tutte le forme . . . . .	34789	12255	25291	10462	44395	38402	82797
109								
107	Broncop., compr. la bronch. capil.	23896	8418	18247	7162	30346	27377	57723
108	Polmonite lobare . . . . .	10893	3837	7044	3300	14049	11025	25074
110	Pleuriti . . . . .	1311	413	647	325	1622	1074	2696
111	Congest., edema, ecc. del polm. (b)	503	206	198	94	579	422	1001
112	Asma . . . . .	1035	380	682	362	1358	1101	2459
113	Enfisema polmonare . . . . .	400	108	150	49	441	266	707
114	Altre mal. app. respiratorio (c) . . . . .	1000	255	364	156	1306	469	1775
	a) polmonite interstiziale cronica (d) . . . . .	130	24	78	35	140	127	267
	b) altre, compresa cangrena polmonare . . . . .	870	231	286	121	1166	342	1508
	<b>IX. - Malattie dell'apparato digerente.</b>	<b>25690</b>	<b>8814</b>	<b>29713</b>	<b>14432</b>	<b>42123</b>	<b>36526</b>	<b>78649</b>
115	Mal. della cavità boccale, ecc. (e) . . . . .	441	186	301	125	566	487	1053
116	Malattie dell'esofago . . . . .	36	2	6	5	36	13	49
117	Ulcera dello stom. e del duodeno.	1334	554	609	285	2119	663	2782
	a) stomaco . . . . .	941	336	425	229	1416	515	1931
	b) duodeno . . . . .	393	218	184	56	703	148	851
118	Altre mal. stomaco (cancro eccett.) . . . . .	500	119	398	184	627	574	1201
119	Enteriti (al disotto di 2 anni) . . . . .	12116	3966	20528	9487	23786	22311	46097
120	Enteriti e ulc. intest. (2 anni e più)	2325	963	3864	2213	4537	4828	9365
	a) enterite . . . . .	2243	936	3833	2193	4440	4765	9205
	b) ulcera intestinale . . . . .	82	27	31	20	97	63	160
121	Appendicite . . . . .	1555	559	478	208	1670	1130	2800
122	Ernia, occlusione intestinale . . . . .	2013	681	1186	556	2548	1888	4436
	a) ernia . . . . .	896	306	610	333	1331	814	2145
	b) occlusione intestinale . . . . .	1117	375	576	223	1217	1074	2291
123	Altre malattie dell'intestino . . . . .	256	90	154	98	294	304	598
124	Cirrosi del fegato . . . . .	2530	740	1037	591	3513	1385	4898
	a) alcoolica . . . . .	164	32	20	15	200	31	231
	b) non indicata come alcoolica . . . . .	2366	708	1017	576	3313	1354	4667
125	Altre mal. feg. (comp. atrof. gialla).	463	169	310	170	627	485	1112
126	Calcolosi biliare . . . . .	468	161	127	47	193	610	803
127	Altre m. della vescichetta e vie bil.	513	211	240	162	444	682	1126
128	Malattie del pancreas . . . . .	44	23	7	3	45	32	77
129	Peritonite senza causa indicata . . . . .	1096	390	468	298	1118	1134	2252
	<b>X. - Malattie dell'app. urinario, ecc. (f).</b>	<b>8805</b>	<b>3609</b>	<b>7073</b>	<b>3782</b>	<b>12769</b>	<b>10500</b>	<b>23269</b>
130	a) Nefrite: . . . . .	6231	2643	5849	2925	8451	9197	17648
132								
130	acuta . . . . .	876	465	1610	743	1761	1933	3694
131	cronica . . . . .	2967	1181	2210	1035	3464	3929	7393
132	non specificata . . . . .	2388	997	2029	1147	3226	3335	6561

(a) Veggasi la nota (a) a pag. 2. (b) embolia, infarcto emorragico e trombotosi. (c) eccettuata la tubercolosi. (d) comprese le malattie professionali dell'apparato respiratorio. (e) dei suoi annessi, della faringe, delle tonsille, comprese le vegetazioni adenoidi. (f) e dell'apparato genitale.

Segue: TAVOLA 1. — Morti, durante l'anno 1935, distinti secondo 200 cause di morte.

B. — Nelle Ripartizioni geografiche e nel Regno.

NUMERI DELL'ELENCO NOSOLOGICO	CAUSE DI MORTE (a)	ITALIA SETTENTRION-	ITALIA CENTRALE	ITALIA MERIDIONALE	ITALIA INSULARE	REGNO		
						Maschi	Femm.	TOTALE
133	Altre malattie dei reni, ecc. (b) .	427	154	284	163	559	469	1028
	a) pielite . . . . .	238	88	161	93	331	249	580
	b) altre . . . . .	189	66	123	70	228	220	448
134	Calcolosi delle vie urinarie . . . .	164	92	104	120	335	145	480
	a) calcolosi dei reni e vie urinarie superiori	109	59	70	72	175	135	310
	b) calcolosi della vescica . . . . .	55	33	32	47	158	9	167
	c) calcolosi senza altre indicazioni . . . .	—	—	2	1	2	1	3
135	Mal. della vescica, esclusi i tumori.	532	206	386	231	1060	295	1355
	a) cistite . . . . .	447	181	331	188	892	255	1147
	b) altre . . . . .	85	25	55	43	168	40	208
136	Mal. dell'uretra, asc. urinoso, ecc.	64	36	53	34	184	3	187
	a) stenosi uretrale . . . . .	40	19	18	14	91	—	91
	b) altre . . . . .	24	17	35	20	93	3	96
137	Malattie della prostata . . . . .	1160	403	315	266	2144	—	2144
138	Mal. organi genitali dell'uomo (c) .	15	10	10	1	36	—	36
139	Mal. organi genitali della donna (c).	212	65	72	42	—	391	391
	a) ovaie, trombe e parametri . . . . .	142	33	26	22	—	223	223
	b) utero . . . . .	61	30	29	18	—	138	138
	c) mammelle . . . . .	2	2	6	1	—	11	11
	d) altre . . . . .	7	—	11	1	—	19	19
	<b>XI. — Malattie gravid., parto e puerper.</b>	<b>1204</b>	<b>486</b>	<b>919</b>	<b>408</b>	<b>—</b>	<b>3017</b>	<b>3017</b>
140	Aborto con condizioni settiche . . . .	112	45	38	21	—	216	216
141	Aborto, senza ind. di cond. sett. (d) .	31	10	30	9	—	80	80
142	Gestazione ectopica . . . . .	76	35	25	14	—	150	150
143	Altri accidenti della gravidanza (e) .	4	6	7	2	—	19	19
144	Emorragia puerperale . . . . .	168	76	186	82	—	512	512
	a) da placenta previa . . . . .	74	27	69	28	—	198	198
	b) altre emorragie . . . . .	94	49	117	54	—	314	314
145	Setticemia e infezioni puerperali (f)	439	159	291	148	—	1037	1037
	a) setticemia e piemia puerperali . . . .	439	159	291	148	—	1037	1037
	b) tetano puerperale . . . . .	—	—	—	—	—	—	—
146	Albuminuria e eclampsia puerper.	201	75	190	65	—	531	531
147	Altre forme di tossiemia della grav.	10	5	15	3	—	33	33
148	Phlegmasia alba dolens, ecc. (g) . . .	67	19	49	35	—	170	170
	a) phlegmasia alba dolens e trombosi . . .	11	2	8	2	—	23	23
	b) embolia o morte improvvisa . . . . .	56	17	41	33	—	147	147
149	Altri accidenti del parto . . . . .	88	51	83	26	—	248	248
150	Altre malattie non definite (h) . . . .	8	5	5	3	—	21	21
	<b>XII. — Malattie della pelle e del tessuto cellulare . . . . .</b>	<b>964</b>	<b>385</b>	<b>710</b>	<b>322</b>	<b>1411</b>	<b>970</b>	<b>2381</b>
151	Foruncoli . . . . .	140	46	75	46	191	116	307
152	Flemmone, ascesso caldo . . . . .	654	285	566	237	1052	690	1742
153	Altre malattie della pelle, ecc. (i) .	170	54	69	39	168	164	332
	<b>XIII. — Malattie delle ossa e degli organi della locomozione . . . . .</b>	<b>539</b>	<b>236</b>	<b>207</b>	<b>103</b>	<b>680</b>	<b>405</b>	<b>1085</b>
154	Osteomielite infettiva acuta . . . . .	310	141	133	56	423	217	640
155	Altre malattie delle ossa (l) . . . . .	102	27	39	23	110	81	191
156	Mal. articolazioni, ecc. (m) . . . . .	127	68	35	24	147	107	254
	a) articolaz. (eccett. la tbc. e il reumatismo)	119	66	30	19	136	98	234
	b) altri organi della locomozione . . . . .	8	2	5	5	11	9	20
	<b>XIV. — Vizi di conformazione congeniti.</b>	<b>1143</b>	<b>475</b>	<b>876</b>	<b>379</b>	<b>1562</b>	<b>1311</b>	<b>2873</b>
157	Vizi di conformazione congeniti (n)	1143	475	876	379	1562	1311	2873
	a) idrocefalia . . . . .	94	41	115	29	175	104	279
	b) spina bifida e meningocele . . . . .	181	94	216	125	282	334	616
	c) malformazioni congenite del cuore . .	546	206	295	133	650	530	1180
	d) mostrosità . . . . .	51	30	19	8	46	62	108
	e) altri . . . . .	271	104	231	84	409	281	690
	<b>XV. — Malattie dell'infanzia . . . . .</b>	<b>11683</b>	<b>4429</b>	<b>8426</b>	<b>3340</b>	<b>15240</b>	<b>12638</b>	<b>27878</b>
158	Debolezza congenita . . . . .	3739	1375	4248	1841	5928	5275	11203
159	Nascita prematura (n) . . . . .	4824	2070	2086	832	5333	4479	9812

(a) Veggasi la nota (a) a pag. 2. (b) dei bacinetti e degli ureteri (non comprese le malattie dei reni, da gravidanza). (c) non indicate come veneree. (d) ma comprese le emorragie. (e) non comprese le emorragie. (f) non specificate come conseguenza d'aborto. (g) embolia o morte improvvisa puerperale (non specificata come settica). (h) o condizioni non specificate del puerperio. (i) dei suoi annessi e del tessuto cellulare. (l) eccettuata la tubercolosi. (m) e degli altri organi della locomozione. (n) non compresi i nati morti.

Segue: TAVOLA 1. — Morti, durante l'anno 1935, distinti secondo 200 cause di morte.

B. — Nelle Ripartizioni geografiche e nel Regno.

NUMERI DELL'ELENCO NOSOLOGICO	CAUSE DI MORTE (a)	ITALIA SETTENTRION.	ITALIA CENTRALE	ITALIA MERIDIONALE	ITALIA INSULARE	REGNO		
						Maschi	Femm.	TOTALE
160	Conseguenze del parto (b) . . . . .	472	170	123	49	509	305	814
	a) con indicazione di operazione cesarea . . . . .	—	—	—	—	—	—	—
	b) senza indicazione di operazione cesarea . . . . .	472	170	123	49	509	305	814
161	Altre mal.-speciali dell'infanzia . . . . .	2648	814	1969	618	3470	2579	6049
	a) atelectasia . . . . .	114	31	77	12	142	92	234
	b) ittero dei neonati . . . . .	369	122	217	65	479	294	773
	c) sclerema e altre . . . . .	2165	661	1675	541	2849	2193	5042
	<b>XVI. — Senilità . . . . .</b>	<b>14470</b>	<b>5512</b>	<b>12863</b>	<b>7881</b>	<b>18055</b>	<b>22671</b>	<b>40726</b>
162	Senilità . . . . .	14470	5512	12863	7881	18055	22671	40726
	a) con demenza senile . . . . .	459	159	168	54	305	475	840
	b) senza demenza senile . . . . .	14011	5353	12695	7827	17690	22196	39886
	<b>XVII. — Morti violente e accidentali . . . . .</b>	<b>10087</b>	<b>3297</b>	<b>3944</b>	<b>1831</b>	<b>14281</b>	<b>4878</b>	<b>19159</b>
163	a) Suicidi: . . . . .	1955	537	464	311	2379	888	3267
171	per ingestione di veleni (c) . . . . .	148	54	87	29	157	161	318
163	con gas tossici . . . . .	66	14	5	—	58	27	85
164	per impiccamento o strangol. . . . .	558	150	87	108	708	195	903
165	per annegamento . . . . .	354	79	99	49	357	224	581
166	con arma da fuoco . . . . .	307	107	91	76	597	44	641
167	con arma da punta e da taglio . . . . .	85	17	14	6	105	17	122
168	per precipitaz. da luogo elev. . . . .	227	91	64	29	248	163	411
169	per schiacciamento . . . . .	134	23	16	10	134	49	183
170	con altri mezzi . . . . .	16	2	1	4	15	8	23
172	a) Omicidi . . . . .	213	96	353	159	611	210	821
175	Infanticidio (— un anno) . . . . .	11	5	7	—	14	11	25
172	a) subito dopo la nascita . . . . .	9	3	4	2	10	6	16
	b) altri, prima d'un anno . . . . .	2	2	3	—	4	5	9
173	Omicidi con arma da fuoco (d) . . . . .	91	34	148	82	283	72	355
174	Omicidi arma da taglio e punta (d) . . . . .	58	30	145	38	191	80	271
175	Omicidi con altri mezzi (d) . . . . .	53	27	53	37	123	47	170
176	a) Morti accidentali: . . . . .	7881	2659	3113	1347	11235	3765	15000
194	Morsi o punture d'animali velenosi . . . . .	3	2	4	1	4	6	10
176	Avvelenamenti da alimenti guasti . . . . .	26	9	13	6	24	30	54
177	Assorbimento di gas tossici . . . . .	85	40	38	22	126	59	185
178	Altri avvelenam. accident. acuti (e) . . . . .	64	23	43	37	93	74	167
179	Per incendio . . . . .	28	12	20	5	34	31	65
180	Per ustioni accidentali (f) . . . . .	632	294	694	240	843	1017	1860
181	Per soffocazione meccanica accid. . . . .	54	22	19	7	65	37	102
182	Per annegamento accidentale . . . . .	1116	287	280	150	1440	393	1833
183	Per trauma acc. d'arma da fuoco (g) . . . . .	70	60	57	24	184	27	211
184	Per trauma acc. arm. punt. o tagl. (g) . . . . .	27	11	12	2	40	12	52
185	Per lesioni accid. da caduta, ecc. (h) . . . . .	4643	1604	1537	626	6747	1663	8410
186	Per cataclisma (i) . . . . .	97	—	43	1	59	82	141
187	Per violenze di animali . . . . .	82	34	51	35	179	23	202
188	Per freddo eccessivo . . . . .	101	23	72	35	201	30	231
189	Per caldo eccessivo . . . . .	291	58	38	35	312	110	422
190	Per fulmine . . . . .	37	23	36	28	92	32	124
191	Per accidenti dovuti a corr. elettr. . . . .	110	46	36	31	214	9	223
192	Per altri accidenti . . . . .	415	111	120	62	578	130	708
193	a) corpi estranei . . . . .	13	8	5	3	15	14	29
194	b) altri . . . . .	402	103	115	59	563	116	679
195	Morte violenta, ecc. (l) . . . . .	36	5	12	14	52	15	67
198	Per esecuzione giudiziaria . . . . .	2	—	2	—	4	—	4
	<b>XVIII. — Cause di morte non determin. . . . .</b>	<b>2729</b>	<b>872</b>	<b>1354</b>	<b>908</b>	<b>3368</b>	<b>2495</b>	<b>5863</b>
199	Morte improvvisa . . . . .	2366	704	937	558	2684	1881	4565
200	Cause non specific. o mal definite . . . . .	363	168	417	350	684	614	1298

(a) Veggasi la nota (a) a pag. 2. (b) non compresi i nati morti. (c) solidi o liquidi o per assorbimento di sostanze corrosive. (d) su persone di un anno e più. (e) eccettuati quelli da gas. (f) diverse da quelle per incendio. (g) escluse le ferite di guerra. (h) schiacciamento, frana. (i) tutte le morti attribuite ad un cataclisma, qualunque sia la sua natura. (l) di cui la natura (accidente, omicidio, suicidio) è sconosciuta.





TAV. 3. — Morti nel 1935, classificati per cause e classi di Comuni (\*).

NUMERI DELL'ELENCO NOSOLOGICO	CAUSE DI MORTE	COMUNI CON ABITANTI:							COM- PLESSO
		meno di 2 000	da 2 000 a 4 999	da 5 000 a 9 999	da 10 000 a 19 999	da 20 000 a 49 999	da 50 000 a 99 999	da 100 000 e più	
	<b>Complesso . . .</b>	<b>46516</b>	<b>130675</b>	<b>109510</b>	<b>84672</b>	<b>77627</b>	<b>39513</b>	<b>105440</b>	<b>593953</b>
I, 2	Feb. tifoidea (tifo add.) e parat.	291	963	867	677	740	402	1288	5228
3	Tifo petecchiale . . . . .	1	2	—	—	—	—	—	3
6	Vaiolo, vaioloide, ecc. . . . .	—	1	—	—	—	—	—	1
7	Morbillo . . . . .	203	588	497	263	216	67	586	2420
8	Scarlattina . . . . .	73	464	237	58	103	32	253	1220
9	Tosse convulsa . . . . .	204	575	416	229	137	109	252	1922
10	Difterite . . . . .	176	538	448	363	343	201	847	2916
11	Influenza . . . . .	1022	2666	2042	1582	1404	660	2328	11704
23	Tubercolosi dell'app. resp. (a)	1551	4183	4251	3336	3862	2899	7950	28032
dal 24 al 32	Ogni altra forma di tubercolosi	660	1998	1756	1419	1298	802	2072	10005
34	Sifilide . . . . .	66	235	168	157	226	173	790	1815
38	Malaria . . . . .	152	515	365	308	233	45	75	1693
4, 5, 12, 13, dal 15 al 22, 33, 35, 36, 37, dal 39 al 44, dal 45 al 53	Altre mal. infettive e parass.	592	1709	1490	1171	1080	720	1965	8727
54, 55	Cancri e altri tumori maligni.	2571	6714	5759	4403	4175	3117	8306	35045
57, 58	Tumori non maligni (b) . . . . .	69	192	195	160	171	143	454	1384
59	Reumatismo cronico e gotta . . . . .	156	385	313	155	154	63	188	1414
75	Diabete mellito . . . . .	225	680	651	551	576	393	1281	4358
56, dal 60 al 74, 76, 77	Alcolismo acuto e cronico . . . . .	57	107	111	65	60	59	81	540
80, 83	Altre mal. gener. e avvel. cr.	597	1853	1461	1093	913	518	1318	7753
82	Atassia locom. e par. prog. alien.	39	90	165	118	155	122	397	1086
78, 79, 81, dall'84 all'89	Emorragia, emb. e tromb. cer.	4521	13049	11488	8312	7615	3853	8701	57539
dal 90 al 95	Altre mal. del sist. nerv., ecc. (c)	979	3165	2772	2213	1986	1060	2344	14519
dal 96 al 103	Malattie del cuore . . . . .	6278	15502	11996	8621	7815	4158	10778	65148
106	Altre mal. dell'appar. circolat.	1167	3115	3024	1930	2100	1259	3593	16188
107, 108, 109	Bronchiti . . . . .	1545	4306	3452	2515	2203	770	1693	16484
104, 105, dal 110 al 114	Polmoniti . . . . .	6207	17675	14906	12344	11328	5333	15004	82797
119, 120	Altre mal. app. resp., escl. tbc.	746	1887	1434	1190	1157	667	2031	9112
121	Enteriti . . . . .	4329	13769	11194	9580	8081	2273	6236	55462
dal 124 al 127	Appendicite . . . . .	120	347	403	374	441	308	807	2800
dal 115 al 118, 122, 123, 128, 129	Mal. fegato e vie biliari . . . . .	599	1600	1310	1025	1055	595	1755	7939
130, 131, 132	Altre mal. dell'appar. digerente	919	2342	2116	1773	1646	1012	2640	12448
dal 133 al 139	Nefriti . . . . .	1114	3362	3048	2759	2546	1188	3631	17648
140, 145	Altre mal. dell'app. genito-urin.	390	933	886	681	750	499	1482	5621
dal 141 al 144	Setticemia e infezioni puerperali	65	206	192	195	170	140	285	1253
dal 146 al 150	Altre mal. grav., parto e puerp.	97	300	278	285	289	145	370	1764
dal 151 al 156	Mal. della pelle, ecc. (d) . . . . .	197	557	559	489	566	308	790	3466
dal 157 al 161	Debolezza congenita, ecc. (e) . . . . .	2264	7849	6306	4649	3952	1769	3962	30751
162	Senilità . . . . .	4123	10873	8595	6275	4930	1830	4100	40726
dal 163 al 171	Suicidio . . . . .	224	563	535	406	410	272	857	3267
dal 172 al 175	Omicidio . . . . .	66	179	138	128	115	48	147	821
dal 176 al 198	Morte violenta e accidentale (f)	1199	3075	2641	2099	2060	1218	2779	15071
199, 200	Morte improvvisa e cause non specif. o mal definite . . . . .	661	1563	1045	721	566	283	1024	5863

(a) compresi i gangli tracheo-bronchiali. (b) o il cui carattere maligno non è specificato. (c) e degli organi dei sensi. (d) del tessuto cellulare, delle ossa e degli organi della locomozione (esclusa la tubercolosi e il reumatismo). (e) vizi di conformazione congeniti, nascita prematura e altre malattie speciali dell'infanzia (esclusi i nati morti). (f) escluso il suicidio e l'omicidio.

(\*) La classe: meno di 2000 comprende 2564 Comuni con 3 155 517 abitanti  
 » da 2000 a 4999 » 2920 » » 9 295 554 »  
 » » 5000 » 9999 » 1177 » » 7 952 617 »  
 » » 10000 » 19999 » 433 » » 5 750 744 »  
 » » 20000 » 49999 » 178 » » 5 171 188 »  
 » » 50000 » 99999 » 42 » » 2 701 436 »  
 » » 100000 » più » 22 » » 7 149 615 »  
 presenti, censiti al 21 aprile 1931,  
 nella circoscrizione territoriale al 31 dicembre 1935, tenuto conto delle variazioni effettuate fino alla detta data.



#### **TAVOLA 4.**

**Morti, durante l'anno 1935, nei Comuni con più di 100 000 abitanti presenti al censimento del 21 aprile 1931, classificati secondo le cause di morte.**

TAVOLA 4. — Morti, durante l'anno 1935, nei Comuni con più

Table with columns for causes of death (e.g., Febbre tifoidea, Morbillo, Scarlattina) and municipalities (ROMA, MILANO, NAPOLI, GENOVA, TORINO, PALERMO, FIRENZE, VENEZIA). Includes a 'Complesso' row and a detailed list of specific diseases with their respective counts.

di 100000 abitanti presenti al censimento del 21 aprile 1931, classificati secondo le cause di morte.

Table with columns for municipalities (BOLOGNA, TRIESTE, CATANIA, MESSINA, BARI, VERONA, PADOVA, LIVORNO, BRESCIA, FERRARA, TARANTO, LA SPEZIA, REGGIO DI CALABRIA, CAGLIARI) and 'NUMERI DELL'ELENCO NOSOLOGICO'. It provides a breakdown of deaths by cause across these municipalities.

(a) compresi i gangli tracheo-bronchiali. (b) o il cui carattere maligno non è specificato. (c) e degli organi dei sensi. (d) del tessuto e altre malattie speciali dell'infanzia (esclusi i nati morti). (f) escluso il suicidio e l'omicidio.

(e) vizi di conformazione congeniti, nascita prematura

cellulare, delle ossa e degli organi della locomozione (esclusa la tubercolosi e il reumatismo).

(f) escluso il suicidio e l'omicidio.





Segue: TAVOLA 5. — Morti, durante l'anno 1935, classi-

Table with columns for 'NUMERI DELL'ELENCO NOSOLOGICO', 'CAUSE DI MORTE (a)', 'MENO DI I MESE', 'DA I MESE A MENO DI I ANNO', 'DI I ANNO', 'DI 2 ANNI', 'DI 3 ANNI'. Rows list various medical conditions like Anemie, Leucemie e aleucemie, Malattie della milza, etc.

ficati secondo 200 cause di morte, l'età ed il sesso.

Table with columns for 'NUMERI DELL'ELENCO NOSOLOGICO', 'DI 4 ANNI', 'DA 5 A 9 ANNI', 'DA 10 A 14 ANNI', 'DA 15 A 19 ANNI', 'DA 20 A 24 ANNI', 'DA 25 A 29 ANNI', 'DA 30 A 34 ANNI', 'DA 35 A 39 ANNI'. Rows continue with medical conditions from the previous table.

(a) Veggasi la nota (a) a pag. 2. (b) e degli organi dei sensi. (c) senza indicazione della causa. (d) eccettuate le malattie delle arterie coronarie.



Segue: TAVOLA 5. — Morti, durante l'anno 1935, classi-

Table with columns for cause of death (a), and duration (Meno di 1 mese, Da 1 mese a meno di 1 anno, Di 1 anno, Di 2 anni, Di 3 anni). Rows include categories like 'Altre malattie dei reni, ecc.', 'Calcolosi delle vie urinarie', 'Mal. della vescica', 'Mal. dell'uretra', 'Malattie della prostata', 'Mal. organi genitali dell'uomo', 'Mal. organi genitali della donna', 'XI. - Mal. gravidanza, parto e puerp.', 'XII. - Malattie della pelle e del tessuto cellulare', 'XIII. - Malattie delle ossa e degli organi della locomozione', 'XIV. - Vizi di conformazione congeniti', and 'XV. - Malattie dell'infanzia'.

ficati secondo 200 cause di morte, l'età ed il sesso.

Table with columns for duration (Di 4 anni, Da 5 a 9 anni, Da 10 a 14 anni, Da 15 a 19 anni, Da 20 a 24 anni, Da 25 a 29 anni, Da 30 a 34 anni, Da 35 a 39 anni) and cause of death (a). Rows continue from the previous table, including 'XI. - Mal. gravidanza, parto e puerp.', 'XII. - Malattie della pelle e del tessuto cellulare', 'XIII. - Malattie delle ossa e degli organi della locomozione', 'XIV. - Vizi di conformazione congeniti', and 'XV. - Malattie dell'infanzia'.

(a) Veggasi la nota (a) a pag. 2. (b) dei bacinetti e degli ureteri (non comprese le malattie dei reni, da gravidanza). (c) non indicate come improvvisa puerperale (non specificata come settica). (h) o condizioni non specificate del puerperio. (i) dei suoi annessi e del tessuto cellulare.

veneree. (d) ma comprese le emorragie. (e) non comprese le emorragie. (f) non specificate come conseguenza d'aborto. (g) embolia o morte (l) eccettuata la tubercolosi. (m) e degli altri organi della locomozione. (n) non compresi i nati morti.



Segue: TAVOLA 5. — Morti, durante l'anno 1935, classi

Table with columns: NUMERI DELL'ELENCO NOSOLOGICO, CAUSE DI MORTE (a), MENO DI 1 MESE, DA 1 MESE A MENO DI 1 ANNO, DI 1 ANNO, DI 2 ANNI, DI 3 ANNI. Rows include categories like Consequenze del parto, Altre mal. speciali dell'infanzia, Senilità, and Morti violente e accidentali.

ficati secondo 200 cause di morte, l'età ed il sesso.

Table with columns: NUMERI DELL'ELENCO NOSOLOGICO, DI 4 ANNI, DA 5 A 9 ANNI, DA 10 A 14 ANNI, DA 15 A 19 ANNI, DA 20 A 24 ANNI, DA 25 A 29 ANNI, DA 30 A 34 ANNI, DA 35 A 39 ANNI, NUMERI DELL'ELENCO NOSOLOGICO. Rows correspond to the same categories as the left table, showing age-specific mortality data.

(a) Veggasi la nota (a) a pag. 2. (b) non compresi i nati morti. (c) solidi o liquidi o per assorbimento di sostanze corrosive. (d) su persone di (e) tutte le morti attribuite a un cataclisma, qualunque sia la sua natura. (f) di cui la natura (accidente, omicidio, suicidio) è sconosciuta.

un anno e più. (e) eccettuati quelli da gas. (f) diverse da quelle per incendio. (g) escluse le ferite di guerra. (h) schiacciamento, frana.











Segue: TAVOLA 5. — Morti, durante l'anno 1935, classi

Table with columns for cause of death (CAUSE DI MORTE), age groups (DA 40, DA 45, DA 50, DA 55, DA 60), and sex (Tot., di cui F.).

ficati secondo 200 cause di morte, l'età ed il sesso.

Table with columns for age groups (DA 65, DA 70, DA 75, DA 80, DA 85, DA 90 E PIÙ), unknown age (ETÀ IGNOTA), total deaths (TOTALE), and sex (M, F, M F).

(a) Veggasi la nota (a) a pag. 2. (b) dei bacineti e degli ureteri (non comprese le malattie dei reni, da gravidanza). (c) non indicate come improvvisa puerperale (non specificata come settica). (h) o condizioni non specificate del puerperio. (i) dei suoi annessi e del tessuto cellulare.

veneree. (d) ma comprese le emorragie. (e) non comprese le emorragie. (f) non specificate come conseguenza d'aborto. (g) embolia o morte (l) ecettuata la tubercolosi. (m) e degli altri organi della locomozione. (n) non compresi i nati morti.





TAVOLA 6. — Bambini, morti nel primo anno di vita, durante l'anno

NUMERI DELL'ELENCO NOSOLOGICO	CAUSE DI MORTE (a)	DA 0 A 6 GIORNI			DA 7 A 13 GIORNI		
		legit-tima	illegit-tima	TOTALE	legit-tima	illegit-tima	TOTALE
		<b>Complesso</b>	<b>18430</b>	<b>1273</b>	<b>19703</b>	<b>6846</b>	<b>496</b>
	<b>I. - Malattie infettive e parassitarie</b>	<b>163</b>	<b>35</b>	<b>198</b>	<b>230</b>	<b>23</b>	<b>253</b>
1 e 2	Febbre tifoide e paratifi	—	—	—	—	—	—
1	Febbre tifoidea (tifo addominale)	—	—	—	—	—	—
2	Paratifo	—	—	—	—	—	—
5	Febbre ondulante	—	—	—	—	—	—
7	Morbillo	—	—	—	2	—	2
8	Scarlattina	—	—	—	—	—	—
9	Tosse convulsa	—	—	—	1	—	1
10	Difterite	—	—	—	1	1	2
11	Influenza	—	—	—	69	6	75
	a) con complicazioni respiratorie indicate	—	—	—	51	4	55
	b) senza complicazioni respiratorie indicate	—	—	—	18	2	20
13	Dissenteria	—	—	—	—	—	—
	a) amebica	—	—	—	—	—	—
	b) bacillare	—	—	—	—	—	—
	c) non specificata o dovuta ad altre cause	—	—	—	—	—	—
15	Risipola	9	—	9	37	1	38
16	Poliomielite anteriore acuta, polioencefalite acuta	—	—	—	5	—	5
17	Encefalite letargica o epidemica	—	—	—	—	—	—
18	Meningite cerebro-spinale epidemica	—	—	—	—	—	—
20	Pustola maligna e carbonchio	—	—	—	—	—	—
22	Tetano	30	1	31	43	2	45
23 a 32	Tubercolosi:	—	—	—	6	—	6
	dell'apparato respiratorio (b)	—	—	—	3	—	3
	delle meningi e sistema nervoso centrale	—	—	—	2	—	2
	degli intestini e del peritoneo (c)	—	—	—	1	—	1
	della colonna vertebrale	—	—	—	—	—	—
	delle ossa e delle articolazioni (d)	—	—	—	—	—	—
	del sistema linfatico (e)	—	—	—	—	—	—
	dell'apparato genito-urinario	—	—	—	—	—	—
32	Tubercolosi disseminata	—	—	—	—	—	—
	a) acuta	—	—	—	—	—	—
	c) non specificata	—	—	—	—	—	—
34	Sifilide	118	34	152	35	10	45
	a) congenita	117	34	151	35	10	45
	c) non specificata	1	—	1	—	—	—
35	Infezione gonococcica e altre malattie veneree	—	—	—	—	—	—
36	Infezione purulenta e setticemia	1	—	1	7	2	9
	a) setticemia	1	—	1	5	2	7
	b) piemia	—	—	—	2	—	2
38	Malaria	—	—	—	—	—	—
	a) febbre malarica	—	—	—	—	—	—
	b) cachessia palustre	—	—	—	—	—	—
39	Altre malattie dovute a protozoi parassitari.	—	—	—	—	—	—
42	Altre malattie dovute a elminti	—	—	—	4	—	4
43	Micosi	5	—	5	20	1	21
44	Altre malattie infettive e parassitarie	—	—	—	—	—	—
	<b>II. - Tumori (neoplasie)</b>	—	—	—	—	<b>1</b>	<b>1</b>
45 a 53	Cancro e altri tumori maligni	—	—	—	—	1	1
45	Tumori maligni della bocca e faringe	—	—	—	—	—	—
46	Tumori maligni tubo digerente e peritoneo.	—	—	—	—	—	—
	b) stomaco e duodeno	—	—	—	—	—	—
	d) fegato e vie biliari	—	—	—	—	—	—
	e) pancreas	—	—	—	—	—	—
	f) peritoneo	—	—	—	—	—	—

1935, classificati secondo le cause di morte, l'età e la filiazione.

NUMERI DELL'ELENCO NOSOLOGICO	DA 14 A 29 GIORNI			A MENO DI 1 MESE			DA 1 MESE A MENO DI 1 ANNO			NEL PRIMO ANNO DI VITA			NUMERI DELL'ELENCO NOSOLOGICO
	legit-tima	illegit-tima	TOTALE	legit-tima	illegit-tima	TOTALE	legit-tima	illegit-tima	TOTALE	legit-tima (*)	illegit-tima (**)	TOTALE	
	<b>Complesso</b>	<b>8935</b>	<b>740</b>	<b>9675</b>	<b>34211</b>	<b>2509</b>	<b>36720</b>	<b>60447</b>	<b>3709</b>	<b>64156</b>	<b>94658</b>	<b>6218</b>	
	<b>462</b>	<b>51</b>	<b>513</b>	<b>855</b>	<b>109</b>	<b>964</b>	<b>5194</b>	<b>589</b>	<b>5783</b>	<b>6049</b>	<b>698</b>	<b>6747</b>	
1 e 2	1	—	1	1	—	1	20	4	24	21	4	25	
1	1	—	1	1	—	1	16	3	19	17	3	20	
2	—	—	—	—	—	—	4	1	5	4	1	5	
5	—	—	—	—	—	—	1	—	1	1	—	1	
7	2	—	2	4	—	4	466	40	506	470	40	510	
8	—	—	—	—	—	—	63	4	67	63	4	67	
9	33	—	33	34	—	34	882	54	936	916	54	970	
10	2	—	2	3	2	5	233	27	260	236	29	265	
11	120	8	128	189	14	203	1481	88	1569	1670	102	1772	
	a) con complicazioni respiratorie indicate	105	7	112	156	11	167	68	235	235	79	314	
	b) senza complicazioni respiratorie indicate	15	1	16	33	3	37	20	57	270	23	293	
13	3	—	3	3	—	3	78	6	84	81	6	87	
	a) amebica	—	—	—	—	—	15	2	17	15	2	17	
	b) bacillare	—	—	—	—	—	9	—	9	9	—	9	
	c) non specificata o dovuta ad altre cause	—	—	—	—	—	—	—	—	—	—	—	
15	3	—	3	3	—	3	54	4	58	57	4	61	
16	128	6	134	174	7	181	258	28	286	432	35	467	
17	8	—	8	13	—	13	83	2	85	96	2	98	
18	—	—	—	—	—	—	3	—	3	3	—	3	
20	1	—	1	1	—	1	38	4	42	38	4	42	
22	13	2	15	86	5	91	9	—	9	95	5	100	
23 a 32	21	1	22	27	1	28	734	54	788	761	55	816	
	8	—	8	11	—	11	134	11	145	145	11	156	
	9	1	10	11	1	12	460	31	491	471	32	503	
	3	—	3	4	—	4	75	4	79	79	4	83	
	—	—	—	—	—	—	6	—	6	6	—	6	
	—	—	—	—	—	—	15	—	15	15	—	15	
	—	—	—	—	—	—	12	3	15	12	3	15	
	—	—	—	—	—	—	2	—	2	2	—	2	
32	1	—	1	1	—	1	30	5	35	31	5	36	
	a) acuta	—	—	—	—	—	24	5	29	25	5	30	
	c) non specificata	—	—	—	—	—	6	—	6	6	—	6	
34	51	22	73	204	66	270	210	172	382	414	238	652	
	a) congenita	50	22	72	202	66	204	169	373	406	235	641	
	c) non specificata	1	—	1	2	—	6	3	9	8	3	11	
35	2	1	3	2	1	3	1	1	2	3	2	5	
36	27	3	30	35	5	40	317	77	394	352	82	434	
	a) setticemia	13	1	14	19	3	22	257	72	329	276	75	351
	b) piemia	14	2	16	16	2	60	5	65	76	7	83	
38	1	—	1	1	—	1	142	9	151	143	9	152	
	a) febbre malarica	—	—	—	—	—	122	7	129	123	7	130	
	b) cachessia palustre	—	—	—	—	—	20	2	22	20	2	22	
39	—	—	—	—	—	—	12	1	13	12	1	13	
42	1	—	1	5	—	5	44	2	46	49	2	51	
43	48	7	55	73	8	81	57	8	65	130	16	146	
44	—	—	—	—	—	—	60	8	68	60	8	68	
	<b>4</b>	<b>—</b>	<b>4</b>	<b>4</b>	<b>1</b>	<b>5</b>	<b>31</b>	<b>1</b>	<b>32</b>	<b>35</b>	<b>2</b>	<b>37</b>	
45 a 53	3	—	3	3	1	4	15	1	16	18	2	20	
45	—	—	—	—	—	—	1	—	1	1	—	1	
46	—	—	—	—	—	—	3	—	3	3	—	3	
	b) stomaco e duodeno	—	—	—	—	—	—	—	—	—	—	—	
	d) fegato e vie biliari	—	—	—	—	—	1	—	1	1	—	1	
	e) pancreas	—	—	—	—	—	1	—	1	1	—	1	
	f) peritoneo	—	—	—	—	—	1	—	1	1	—	1	

(\*) Compresi 857 morti nel 1° anno di vita, per i quali non venne indicata la filiazione e che dalle notizie contenute nelle schede poteva presu-  
 (a) In questo Elenco sono indicate soltanto quelle voci e sottovoci per le quali, nell'anno 1935, si verificarono casi di morte. (b) compresi i  
 bronchiali, mesenterici e retroperitoneali.

mersi fossero legittimi. (\*\*\*) Compresi 2216 morti nel 1° anno di vita, per i quali fu dichiarata ignota la filiazione.  
 gangli tracheo-bronchiali. (c) compresi i gangli mesenterici e retroperitoneali. (d) colonna vertebrale eccettuata. (e) eccettuati i gangli





Segue: TAVOLA 6. — Bambini, morti nel primo anno di vita, durante

Table with columns: CAUSE DI MORTE (a), DA 0 A 6 GIORNI (legittima, illegittima, TOTALE), DA 7 A 13 GIORNI (legittima, illegittima, TOTALE). Rows include categories like 'Altre malattie del cuore', 'VIII. - Malattie dell'apparato respiratorio', and 'IX. - Malattie dell'apparato digerente'.

l'anno 1935, classificati secondo le cause di morte, l'età e la filiazione.

Table with columns: DA 14 A 29 GIORNI, A MENO DI 1 MESE, DA 1 MESE A MENO DI 1 ANNO, NEL PRIMO ANNO DI VITA (legittima (\*), illegittima (\*\*), TOTALE), NUMERI DELL'ELENCO NOSOLOGICO. Rows continue the list of causes from the first table.

(\*) Vedi la nota (\*) a pag. 88. (\*\*) Vedi la nota (\*\*) a pag. 88. (1) Compresi i numeri dell'Elenco dal 107 al 109. (2) Compresi i numeri (a) Veggasi la nota (a) a pag. 88. (b) embolia, infarto emorragico e trombotosi. (c) dei suoi annessi, della faringe, delle tonsille, comprese le

dell'Elenco dal 130 al 132. vegetazioni adenoidi. (d) dei bacinietti e degli ureteri.

Segue: TAVOLA 6. — Bambini, morti nel primo anno di vita, durante

NUMERI DELL'ELENCO NOSOLOGICO	CAUSE DI MORTE (a)	DA 0 A 6 GIORNI			DA 7 A 13 GIORNI		
		legit- tima	illegit- tima	TOTALE	legit- tima	illegit- tima	TOTALE
138	Malattie organi genitali dell'uomo (b)	—	—	—	1	—	1
139	Malattie organi genitali della donna (b)	—	—	—	—	—	—
	c) mammelle	—	—	—	—	—	—
	d) altre	—	—	—	—	—	—
	<b>XII. — Malattie della pelle e del tessuto cellulare</b>	<b>2</b>	<b>—</b>	<b>2</b>	<b>21</b>	<b>—</b>	<b>21</b>
151	Foruncoli	1	—	1	—	—	—
152	Flemmone, ascesso caldo	1	—	1	18	—	18
153	Altre malattie della pelle, ecc. (c)	—	—	—	3	—	3
	<b>XIII. — Malattie delle ossa e organi della locomozione</b>	<b>1</b>	<b>—</b>	<b>1</b>	<b>3</b>	<b>—</b>	<b>3</b>
154	Osteomielite infettiva acuta	1	—	1	—	—	—
155	Altre malattie delle ossa (eccettuata la tbc.)	—	—	—	2	—	2
156	Malattie delle articolazioni, ecc. (d)	—	—	—	1	—	1
	a) articolazioni (eccettuata la tbc. e il reumatismo)	—	—	—	—	—	—
	b) altri organi della locomozione	—	—	—	1	—	1
	<b>XIV. — Vizi di conformazione congeniti</b>	<b>952</b>	<b>67</b>	<b>1019</b>	<b>310</b>	<b>20</b>	<b>330</b>
157	Vizi di conformazione congeniti (e)	952	67	1019	310	20	330
	a) idrocefalia	41	5	46	2	1	3
	b) spina bifida e meningocele	156	6	162	96	6	102
	c) malformazioni congenite del cuore	373	28	401	114	9	123
	d) mostruosità	95	2	97	4	—	4
	e) altri	287	26	313	94	4	98
	<b>XV. — Malattie dell'infanzia</b>	<b>15581</b>	<b>1062</b>	<b>16643</b>	<b>4223</b>	<b>342</b>	<b>4565</b>
158	Debolezza congenita	5483	292	5775	2027	120	2147
159	Nascita prematura (e)	6428	567	6995	1246	155	1401
160	Conseguenze del parto (e)	720	39	759	27	2	29
	b) senza indicazione di operazione cesarea	720	39	759	27	2	29
161	Altre malattie speciali dell'infanzia	2950	164	3114	923	65	988
	a) atelectasia	159	18	177	25	1	26
	b) ittero dei neonati	332	14	346	221	11	232
	c) sclerema e altre	2459	132	2591	677	53	730
	<b>XVII. — Morti violente e accidentali</b>	<b>13</b>	<b>20</b>	<b>33</b>	<b>5</b>	<b>2</b>	<b>7</b>
(1)	Omicidi	—	—	—	—	—	—
172	Infanticidio (— un anno)	4	17	21	1	—	1
	a) subito dopo la nascita	2	14	16	—	—	—
	b) altri, prima di un anno	2	3	5	1	—	1
(2)	Morti accidentali:	8	2	10	4	2	6
177	Avvelenamenti da alimenti guasti	—	—	—	—	—	—
178	Assorbimento di gas tossici	—	—	—	—	—	—
179	Altri avvelenamenti accidentali acuti (f)	—	—	—	—	—	—
180	Per incendio	—	—	—	—	—	—
181	Per ustioni accidentali (g)	—	—	—	—	—	—
182	Per soffocazione meccanica accidentale	1	—	1	1	—	1
183	Per annegamento accidentale	2	—	2	1	—	1
186	Per lesioni accidentali da caduta, ecc. (h)	—	2	2	1	—	1
187	Per cataclisma (i)	—	—	—	—	—	—
188	Per violenze di animali	—	—	—	—	—	—
190	Per freddo eccessivo	—	—	—	1	2	3
191	Per caldo eccessivo	2	—	2	—	—	—
194	Per altri accidenti	3	—	3	—	—	—
	a) corpi estranei	—	—	—	—	—	—
	b) altri	3	—	3	—	—	—
195	Morte violenta, ecc. (l)	1	1	2	—	—	—
	<b>XVIII. — Cause di morte non determinate</b>	<b>279</b>	<b>13</b>	<b>292</b>	<b>20</b>	<b>2</b>	<b>22</b>
199	Morte improvvisa	14	—	14	—	—	—
200	Cause non specificate o mal definite	265	13	278	20	1	21

l'anno 1935, classificati secondo le cause di morte, l'età e la filiazione.

	DA 14 A 29 GIORNI			A MENO DI 1 MESE			DA 1 MESE A MENO DI 1 ANNO			NEL PRIMO ANNO DI VITA			NUMERI DELL'ELENCO NOSOLOGICO
	legit- tima	illegit- tima	TOTALE	legit- tima	illegit- tima	TOTALE	legit- tima	illegit- tima	TOTALE	legit- tima (*)	illegit- tima (**)	TOTALE	
	1	—	1	2	—	2	4	—	4	6	—	6	138
	3	1	4	3	1	4	2	1	3	5	2	7	139
	3	1	4	3	1	4	2	1	3	4	2	6	
	—	—	—	—	—	—	—	—	—	—	—	—	
	67	7	74	90	7	97	286	31	317	376	38	414	
	1	—	1	2	—	2	19	2	21	21	2	23	151
	56	4	60	75	4	79	188	16	204	263	20	283	152
	10	3	13	13	3	16	79	13	92	92	16	108	153
	2	—	2	6	—	6	55	5	60	61	5	66	
	1	—	1	2	—	2	32	2	34	34	2	36	154
	1	—	1	2	—	2	10	2	12	12	2	14	155
	1	—	1	2	—	2	13	1	14	15	1	16	156
	1	—	1	1	—	1	13	1	14	14	1	15	
	1	—	1	1	—	1	1	—	1	1	—	1	
	314	22	336	1576	109	1685	714	39	753	2290	148	2438	
	314	22	336	1576	109	1685	714	39	753	2290	148	2438	157
	9	2	11	52	8	60	109	6	115	161	14	175	
	92	7	99	344	19	363	201	11	212	545	30	575	
	111	9	120	598	46	644	260	16	276	858	62	920	
	3	—	3	102	2	104	2	—	2	104	2	106	
	99	4	103	480	34	514	142	6	148	622	40	662	
	3811	348	4159	23615	1752	25367	2252	259	2511	25867	2011	27878	
	1864	136	2000	9374	548	9922	1204	77	1281	10578	625	11203	158
	988	100	1088	8662	822	9484	260	68	328	8922	890	9812	159
	13	6	19	760	47	807	7	—	7	767	47	814	160
	13	6	19	760	47	807	7	—	7	767	47	814	
	946	106	1052	4819	335	5154	781	114	895	5600	449	6049	161
	22	—	22	206	19	225	9	—	9	215	19	234	
	125	13	138	678	38	716	53	4	57	731	42	773	
	799	93	892	3935	278	4213	719	110	829	4654	388	5042	
	7	2	9	25	24	49	204	10	214	229	34	263	
	—	—	—	5	17	22	1	2	3	6	19	25	(1)
	—	—	—	5	17	22	1	2	3	6	19	25	172
	—	—	—	2	14	16	—	—	2	14	16	30	
	—	—	—	3	3	6	1	2	3	4	5	9	
	7	2	9	19	6	25	203	8	211	222	14	236	(2)
	—	—	—	—	—	—	—	—	—	—	—	—	
	1	—	1	1	—	1	4	—	4	5	—	5	177
	—	—	—	—	—	—	—	—	—	—	—	—	178
	—	—	—	—	—	—	6	1	7	6	1	7	179
	—	—	—	—	—	—	5	—	5	5	—	5	180
	1	—	1	1	—	1	99	3	102	101	4	105	181
	2	—	2	3	—	3	35	2	37	40	3	43	182
	—	—	—	—	—	—	4	—	4	4	—	4	183
	3	—	3	4	—	4	28	—	28	32	2	34	186
	—	—	—	—	—	—	4	—	4	4	—	4	187
	—	—	—	—	—	—	3	—	3	3	—	3	188
	—	—	—	—	—	—	3	—	3	6	2	8	190
	—	—	—	—	—	—	3	—	3	3	—	3	191
	1	—	1	4	—	4	8	2	10	12	2	14	194
	—	—	—	—	—	—	4	—	4	6	—	6	
	1	—	1	1	—	1	4	—	4	4	—	4	
	—	—	—	—	—	—	—	—	—	—	—	—	
	33	3	36	332	18	350	247	14	261	579	32	611	
	13	1	14	27	2	29	113	7	120	140	9	149	199
	20	2	22	305	16	321	134	7	141	439	23	462	200

(\*) Vedi la nota (\*) a pag. 88. (\*\*) Vedi la nota (\*\*) a pag. 88. (1) Compresi i numeri dell'Elenco dal 172 al 175. (2) Compresi i numeri degli altri organi della locomozione. (e) non compresi i nati morti. (f) eccettuati quelli da gas. (g) diverse da quelle per incendio. (h) schiacciamento, frana. (i) tutte le morti attribuite ad un cataclisma, qualunque sia la sua natura. (l) di cui la natura (accidente, omicidio) è sconosciuta.

dell'Elenco dal 176 al 194.

TAVOLA 7. — Bambini, morti nel primo anno di vita, durante l'anno 1935, nei singoli Compartimenti, distinti secondo alcune cause di morte e il mese in cui avvenne il decesso.

CAUSE DI MORTE — COMPARTIMENTI	GENNAIO	FEBBRAIO	MARZO	APRILE	MAGGIO	GIUGNO	LUGLIO	AGOSTO	SETTEMBRE	OTTOBRE	NOVEMBRE	DICEMBRE	ANNO
<b>Complesso . . . . .</b>	<b>9907</b>	<b>9177</b>	<b>8918</b>	<b>6768</b>	<b>5782</b>	<b>7912</b>	<b>12851</b>	<b>11477</b>	<b>7654</b>	<b>6802</b>	<b>6202</b>	<b>7426</b>	<b>100876</b>
Piemonte . . . . .	383	400	392	330	278	291	360	349	287	304	257	281	3912
Liguria . . . . .	122	147	145	106	100	84	92	106	76	68	74	90	1210
Lombardia . . . . .	1051	1202	1224	843	771	962	2244	2087	1216	915	733	967	14215
Venezia Tridentina . . . . .	149	119	124	99	89	80	136	165	130	93	87	86	1357
Veneto . . . . .	974	904	761	591	531	574	777	637	460	515	457	698	7879
Venezia Giulia e Zara . . . . .	175	191	193	124	106	101	144	187	154	160	126	171	1832
Emilia . . . . .	656	614	546	434	329	442	337	352	378	388	320	419	5215
Toscana . . . . .	430	442	336	301	243	217	226	275	234	202	221	279	3406
Marche . . . . .	296	260	258	210	132	124	180	208	194	154	137	199	2352
Umbria . . . . .	123	161	171	102	84	64	76	91	72	89	82	94	1209
Lazio . . . . .	521	469	470	356	329	390	721	605	386	349	367	458	5421
Abruzzi e Molise . . . . .	506	382	415	300	253	240	617	673	434	349	291	350	4810
Campania . . . . .	1129	992	1085	757	635	1188	2373	1842	908	698	721	855	13183
Puglie . . . . .	1128	975	930	764	693	1188	1244	927	676	658	672	805	10660
Lucania . . . . .	258	190	217	186	135	171	341	369	208	182	133	169	2559
Calabria . . . . .	615	479	474	401	318	405	741	736	498	448	397	431	5943
Sicilia . . . . .	1119	1031	974	710	626	1245	1940	1561	1106	965	886	877	13040
Sardegna . . . . .	272	219	203	154	130	146	302	307	237	265	241	197	2673
<i>Mal. dell'app. respirat. (a)</i>	<i>3039</i>	<i>3258</i>	<i>3136</i>	<i>2109</i>	<i>1524</i>	<i>1340</i>	<i>1230</i>	<i>1052</i>	<i>855</i>	<i>1000</i>	<i>1118</i>	<i>1698</i>	<i>21359</i>
Piemonte . . . . .	143	159	159	97	74	50	33	35	28	48	50	81	957
Liguria . . . . .	45	48	61	30	19	11	6	8	8	12	11	25	284
Lombardia . . . . .	388	531	500	251	197	177	165	132	115	155	152	304	3067
Venezia Tridentina . . . . .	64	41	34	25	17	14	11	18	11	6	14	11	266
Veneto . . . . .	333	315	241	166	105	100	75	61	51	61	77	109	1694
Venezia Giulia e Zara . . . . .	39	63	70	33	27	17	13	5	13	10	13	34	337
Emilia . . . . .	218	179	166	102	77	89	48	39	34	40	48	69	1109
Toscana . . . . .	140	134	103	69	39	33	23	22	20	17	25	49	674
Marche . . . . .	67	67	66	61	38	21	23	17	16	11	16	30	433
Umbria . . . . .	15	42	48	26	15	17	7	10	10	4	12	19	225
Lazio . . . . .	127	158	127	96	86	76	96	65	43	56	63	120	1113
Abruzzi e Molise . . . . .	108	99	81	69	56	42	39	46	36	50	45	75	746
Campania . . . . .	346	419	455	275	200	202	280	209	121	155	177	249	3088
Puglie . . . . .	310	330	317	279	203	219	152	136	93	124	130	149	2442
Lucania . . . . .	72	45	71	48	39	28	19	25	40	35	32	34	488
Calabria . . . . .	178	163	147	125	95	85	78	82	68	74	72	103	1270
Sicilia . . . . .	375	398	430	307	203	124	133	115	131	126	155	201	2698
Sardegna . . . . .	71	67	60	50	34	35	29	27	17	16	26	36	468

(a) dal 104 al 114.

Segue: TAVOLA 7. — Bambini, morti nel primo anno di vita, durante l'anno 1935, nei singoli Compartimenti, distinti secondo alcune cause di morte e il mese in cui avvenne il decesso.

CAUSE DI MORTE — COMPARTIMENTI	GENNAIO	FEBBRAIO	MARZO	APRILE	MAGGIO	GIUGNO	LUGLIO	AGOSTO	SETTEMBRE	OTTOBRE	NOVEMBRE	DICEMBRE	ANNO
<i>Mal. dell'app. digerente (a)</i>	1216	1014	1030	918	1127	3700	8399	7277	4090	2905	1823	1339	34838
Piemonte . . . . .	45	38	43	51	42	79	173	186	141	118	76	51	1043
Liguria . . . . .	14	18	19	12	12	23	43	44	26	20	10	14	255
Lombardia . . . . .	119	124	116	130	135	373	1675	1515	697	396	181	124	5585
Venezia Tridentina . . . . .	15	5	15	14	17	17	58	97	79	40	19	20	396
Veneto . . . . .	87	72	61	52	83	203	396	291	175	160	106	85	1771
Venezia Giulia e Zara.	21	20	16	19	17	32	58	95	74	72	30	23	477
Emilia . . . . .	61	53	46	43	41	102	84	101	150	125	71	57	934
Toscana . . . . .	21	34	22	23	28	45	86	115	107	51	31	29	592
Marche . . . . .	24	21	18	15	7	28	63	97	105	76	33	27	514
Umbria . . . . .	20	16	15	10	14	12	31	46	44	40	14	8	270
Lazio . . . . .	50	44	52	39	54	147	467	368	197	124	98	68	1708
Abruzzi e Molise . . . . .	72	53	66	37	60	96	435	472	264	187	104	70	1916
Campània . . . . .	117	97	112	93	129	676	1664	1261	486	237	181	140	5193
Puglie . . . . .	193	142	154	123	184	686	811	544	334	275	225	186	3857
Lucania . . . . .	38	35	36	34	26	90	239	258	106	90	47	43	1042
Calàbria . . . . .	82	64	62	68	67	199	484	488	291	201	128	102	2236
Sicilia . . . . .	209	150	142	133	191	828	1431	1123	675	548	360	249	6039
Sardegna . . . . .	28	28	35	22	20	64	201	176	139	145	109	43	1010
<i>Restanti cause . . . . .</i>	<i>5652</i>	<i>4905</i>	<i>4752</i>	<i>3741</i>	<i>3131</i>	<i>2872</i>	<i>3222</i>	<i>3148</i>	<i>2709</i>	<i>2897</i>	<i>3261</i>	<i>4389</i>	<i>44679</i>
Piemonte . . . . .	195	203	190	182	162	162	154	128	118	138	131	149	1912
Liguria . . . . .	63	81	65	64	69	50	43	54	42	36	53	51	671
Lombardia . . . . .	544	547	608	462	439	412	404	440	404	364	400	539	5563
Venezia Tridentina . . . . .	70	73	75	60	55	49	67	50	40	47	54	55	695
Veneto . . . . .	554	517	459	373	343	271	306	285	234	294	274	504	4414
Venezia Giulia e Zara.	115	108	107	72	62	52	73	87	67	78	83	114	1018
Emilia . . . . .	377	382	334	289	211	251	205	212	194	223	201	293	3172
Toscana . . . . .	269	274	211	209	176	139	117	138	107	134	165	201	2140
Marche . . . . .	205	172	174	134	87	75	94	94	73	67	88	142	1405
Umbria . . . . .	88	103	108	66	55	35	38	35	18	45	56	67	714
Lazio . . . . .	344	267	291	221	189	167	158	172	146	169	206	270	2600
Abruzzi e Molise . . . . .	326	230	268	194	137	102	143	155	134	112	142	205	2148
Campània . . . . .	666	476	518	389	306	310	429	372	301	306	363	466	4902
Puglie . . . . .	625	503	459	362	306	283	281	247	249	259	317	470	4361
Lucania . . . . .	148	110	110	104	70	53	83	86	62	57	54	92	1029
Calàbria . . . . .	355	252	265	208	156	121	179	166	139	173	197	226	2437
Sicilia . . . . .	535	483	402	270	232	293	376	323	300	291	371	427	4303
Sardegna . . . . .	173	124	108	82	76	47	72	104	81	104	106	118	1195

(a) dal 115 al 129.

TAVOLA 8. — Bambini, nati da parti multipli, morti nel primo mese di vita, durante

NUMERI DELL'ELENCO NOSOLOGICO	CAUSE DI MORTE — SESSO	1934												1935												NUMERI DELL'ELENCO NOSOLOGICO															
		DA 0 A 6 GIORNI				DA 7 A 13 GIORNI				DA 14 A 29 GIORNI				TOTALE	DA 0 A 6 GIORNI				DA 7 A 13 GIORNI				DA 14 A 29 GIORNI				TOTALE														
		legittima	illegittima	non indicata	TOTALE	legittima	illegittima	non indicata	TOTALE	legittima	illegittima	non indicata	TOTALE		legittima	illegittima	non indicata	TOTALE	legittima	illegittima	non indicata	TOTALE	legittima	illegittima	non indicata			TOTALE													
	<b>Complesso . . .</b>	Maschi . . .	1767	91	14	1872	469	14	—	483	563	26	2	591	Femmine . .	1540	77	10	1627	439	20	2	461	460	16	3	479	<b>Totale . . .</b>	3307	168	24	3499	908	34	2	944	1023	42	5	1070	
86	Convulsioni in bambini di meno di 5 anni . . . . .	Maschi . . .	26	2	—	28	19	—	—	19	20	—	—	20	Femmine . .	15	1	—	16	16	1	—	17	19	1	—	20	<b>Totale . . .</b>	41	3	—	44	35	1	—	36	39	1	—	40	
106	Bronchiti . . . . .	Maschi . . .	22	—	—	22	17	—	—	17	24	—	—	24	Femmine . .	12	1	—	13	12	—	—	12	16	—	1	17	<b>Totale . . .</b>	34	1	—	35	29	—	—	29	40	—	1	41	
107	Broncopneumonia (compresa la bronchite capillare) . . . . .	Maschi . . .	14	—	—	14	18	2	—	20	38	3	—	41	Femmine . .	11	—	—	11	17	1	—	18	28	—	1	29	<b>Totale . . .</b>	25	—	—	25	35	3	—	38	66	3	1	70	
119	Enteriti (al disotto di 2 anni) . . . . .	Maschi . . .	13	1	—	14	26	—	—	26	76	3	—	79	Femmine . .	11	—	—	11	20	1	—	21	65	2	—	67	<b>Totale . . .</b>	24	1	—	25	46	1	—	47	141	5	—	146	
157	Vizi di conformazione congeniti (non compresi i nati morti) . . . . .	Maschi . . .	33	1	—	34	10	—	—	10	12	—	—	12	Femmine . .	24	1	—	25	6	—	—	6	12	—	—	12	<b>Totale . . .</b>	57	2	—	59	16	—	—	16	24	—	—	24	
158	Debolezza congenita . . . . .	Maschi . . .	714	35	5	754	197	5	—	202	185	10	—	195	Femmine . .	664	30	4	698	209	5	1	215	182	4	—	186	<b>Totale . . .</b>	1378	65	9	1452	406	10	1	417	367	14	—	381	
159	Nascita prematura (non compresi i nati morti) . . . . .	Maschi . . .	700	46	6	752	104	5	—	109	99	3	1	103	Femmine . .	646	38	4	688	108	9	—	117	84	3	—	87	<b>Totale . . .</b>	1346	84	10	1440	212	14	—	226	183	6	1	190	
160	Conseguenze del parto (non compresi i nati morti) . . . . .	Maschi . . .	26	—	—	26	—	—	—	—	1	—	—	1	Femmine . .	12	2	—	14	—	—	—	—	—	—	—	—	<b>Totale . . .</b>	38	2	—	40	—	—	—	—	1	—	—	1	
161	Altre malattie speciali dell'infanzia . . . . .	Maschi . . .	202	5	3	210	52	2	—	54	68	4	1	73	Femmine . .	133	4	2	139	42	3	1	46	26	3	1	30	<b>Totale . . .</b>	335	9	5	349	94	5	1	100	94	7	2	103	
199	Morte improvvisa . . . . .	Maschi . . .	—	—	—	—	—	—	—	—	—	—	—	—	Femmine . .	1	—	—	1	2	—	—	2	1	—	—	1	<b>Totale . . .</b>	1	—	—	1	2	—	—	2	1	—	—	1	
200	Cause non specificate o mal definite . . . . .	Maschi . . .	1	—	—	1	3	—	—	3	1	—	—	1	Femmine . .	4	—	—	4	2	—	—	2	2	—	—	2	<b>Totale . . .</b>	5	—	—	5	5	—	—	5	3	—	—	3	
	Rimanenti cause . . . . .	Maschi . . .	16	1	—	17	23	—	—	23	39	3	—	42	Femmine . .	7	—	—	7	5	—	—	5	25	3	—	28	<b>Totale . . .</b>	23	1	—	24	28	—	—	28	64	6	—	70	

gli anni 1934 e 1935, classificati per alcune cause di morte, sesso, età e filiazione.

NUMERI DELL'ELENCO NOSOLOGICO	CAUSE DI MORTE — SESSO	1934												1935												NUMERI DELL'ELENCO NOSOLOGICO															
		DA 0 A 6 GIORNI				DA 7 A 13 GIORNI				DA 14 A 29 GIORNI				TOTALE	DA 0 A 6 GIORNI				DA 7 A 13 GIORNI				DA 14 A 29 GIORNI				TOTALE														
		legittima	illegittima	non indicata	TOTALE	legittima	illegittima	non indicata	TOTALE	legittima	illegittima	non indicata	TOTALE		legittima	illegittima	non indicata	TOTALE	legittima	illegittima	non indicata	TOTALE	legittima	illegittima	non indicata			TOTALE													
	<b>Complesso . . .</b>	Maschi . . .	2799	131	16	2946	1894	104	7	2005	529	22	2	553	Femmine . .	2439	113	15	2567	1625	82	16	1723	502	20	1	523	<b>Totale . . .</b>	5238	244	31	5513	3519	186	23	3728	1031	42	3	1076	
86	Convulsioni in bambini di meno di 5 anni . . . . .	Maschi . . .	65	2	—	67	38	—	—	38	14	—	—	14	Femmine . .	50	3	—	53	28	—	—	28	12	—	—	12	<b>Totale . . .</b>	115	5	—	120	66	—	—	66	26	—	—	26	
106	Bronchiti . . . . .	Maschi . . .	63	—	—	63	12	—	—	12	13	—	—	13	Femmine . .	40	1	1	42	5	—	1	6	12	—	—	12	<b>Totale . . .</b>	103	1	1	105	17	—	1	18	25	—	—	25	
107	Broncopneumonia (compresa la bronchite capillare) . . . . .	Maschi . . .	70	5	—	75	13	2	—	15	31	1	—	32	Femmine . .	56	1	1	58	12	—	—	12	15	—	—	15	<b>Totale . . .</b>	126	6	1	133	25	2	—	27	46	1	—	47	
119	Enteriti (al disotto di 2 anni) . . . . .	Maschi . . .	115	4	—	119	17	1	—	18	34	—	—	34	Femmine . .	96	3	—	99	14	—	—	14	24	1	—	25	<b>Totale . . .</b>	211	7	—	218	31	1	—	32	58	1	—	59	
157	Vizi di conformazione congeniti (non compresi i nati morti) . . . . .	Maschi . . .	55	1	—	56	29	1	—	30	8	1	—	9	Femmine . .	42	1	—	43	31	—	—	31	8	—	—	8	<b>Totale . . .</b>	97	2	—	99	60	1	—	61	16	1	—	17	
158	Debolezza congenita . . . . .	Maschi . . .	1096	50	5	1151	699	32	4	735	211	8	2	221	Femmine . .	1055	39	5	1099	623	26	7	656	217	9	1	227	<b>Totale . . .</b>	2151	89	10	2250	1322	58	11	1391	428	17	3	448	
159	Nascita prematura (non compresi i nati morti) . . . . .	Maschi . . .	903	54	7	964	840	61	1	902	141	9	—	150	Femmine . .	838	50	4	892	711	51	7	769	134	9	—	143	<b>Totale . . .</b>	1741	104	11	1856	1551	112	8	1671	275	18	—	293	
160	Conseguenze del parto (non compresi i nati morti) . . . . .	Maschi . . .	27	—	—	27	39	—	1	40	2	—	—	2	Femmine . .	12	2	—	14	28	—	—	28	—	—	—	—	<b>Totale . . .</b>	39	2	—	41	67	—	1	68	2	—	—	2	
161	Altre malattie speciali dell'infanzia . . . . .	Maschi . . .	322	11	4	337	188	6	1	195	59	2	—	61	Femmine . .	201	10	4	215	147	4	1	152	69	1	—	70	<b>Totale . . .</b>	523	21	8	552	335	10	2	347	128	3	—	131	
199	Morte improvvisa . . . . .	Maschi . . .	—	—	—	—	—	—	—	—	—	—	—	—	Femmine . .	4	—	—	4	1	—	—	1	—	—	—	—	<b>Totale . . .</b>	4	—	—	4	2	—	—	2	—	—	—	—	
200	Cause non specificate o mal definite . . . . .	Maschi . . .	5	—	—	5	11	—	—	11	1	—	—	1	Femmine . .	8	—	—	8	17	1	—	18	—	—	—	—	<b>Totale . . .</b>	13	—	—	13	28	1	—	29	1	—	—	1	
	Rimanenti cause . . . . .	Maschi . . .	78	4	—	82	7	1	—	8	15	1	—	16	Femmine . .	37	3	—	40	8	—	—	8	11	—	—	11	<b>Totale . . .</b>	115	7	—	122	15	1	—	16	26	1	—	27	









Segue: TAVOLA 10. — Morti, durante l'anno 1935, in età da 15 anni in poi,

Table with columns: NUMERI DELL'ELENCO NOSOLOGICO, CAUSE DI MORTE, ARGENTIERI, OREFICI, ECC., ASFALTISTI, FORNACIAI, ECC., CERAMISTI, VETRAI, ECC., MURATORI, IMBIANCHINI, ECC., MANOVALI, BRACCIANI, ECC., and sub-columns for Tot. and di cui F.

(a) compresi i gangli tracheo-bronchiali. (b) o il cui carattere maligno non è specificato. (c) della nutrizione, delle ghiandole endocrine e altre

classificati secondo le cause di morte, la professione o condizione ed il sesso.

Table with columns for various professions (e.g., ADDETTI ALL'INDUSTRIA TESSILE, MANIFATTURE TESSILI) and sub-columns for Tot. and di cui F.

malattie generali. (d) e degli organi ematopoietici. (e) ed altre malattie del sangue e degli organi ematopoietici. (f) e degli organi dei sensi.



Segue: TAVOLA 10. — Morti, durante l'anno 1935, in età da 15 anni in poi,

NUMERI DELL'ELENCO NOSOLOGICO	CAUSE DI MORTE	COCCHIERI, CARRETTIERI, ECC.		FERROVIARI, TRAMVIARI, CONDUTTORI AUTOMOBILI, ADDETTI AI TRASP. AEREI		MARINAI, BARCAIUOLI, PESCATORI, ECC.		ADDETTI ALLA CURA DELLA PERSONA		ADDETTI ALLA ACCONCIATURA DELLA PERSONA	
		Tot.	di cui F	Tot.	di cui F	Tot.	di cui F	Tot.	di cui F	Tot.	di cui F
		<p><b>Complesso . . . . .</b> 2825 6 2054 4 1704 1 381 154 1080 28</p> <p><b>I. - Malattie infettive e parassitarie .</b> 339 — 435 3 197 — 105 60 322 7</p> <p>1, 2 Febbre tifoidea (tifo add.) e parat. 14 — 33 — 10 — 5 3 14 —</p> <p>3 Tifo petecchiale . . . . . — — — — — — — — — —</p> <p>7 Morbillo . . . . . — — — — — — — — — —</p> <p>8 Scarlattina . . . . . — — — — — — — — — —</p> <p>9 Tosse convulsa . . . . . — — — — — — — — — —</p> <p>10 Difterite . . . . . — — — — — — — — — —</p> <p>11 Influenza . . . . . — — — — — — — — — —</p> <p>13 Dissenteria . . . . . 34 — 37 — 26 — 8 3 19 —</p> <p>23 Tubercolosi dell'app. respirat. (a) 172 — 273 3 108 — 75 44 229 6</p> <p>dal 24 al 32 Ogni altra forma di tubercolosi 34 — 33 — 14 — 9 5 37 —</p> <p>34 Sifilide . . . . . 21 — 20 — 12 — — — 3 —</p> <p>36 Infesz. purulenta e settic. non puer. 22 — 16 — 11 — 6 4 8 1</p> <p>38 Malaria . . . . . 11 — 7 — 6 — — — 2 —</p> <p>dal 39 al 42 Mal. dovute a protozoi od elminti 2 — — — — — — — — — —</p> <p>4, 5, 12, dal 15 al 22, 33, 35: 37, 43, 44 Altre mal. infettive e parassitarie 27 — 15 — 7 — 2 1 10 —</p> <p><b>II. - Tumori (neoplasie) . . . . .</b> 245 1 163 — 130 1 51 19 65 1</p> <p>dal 45 al 53 Cancri ed altri tumori maligni . 241 1 158 — 130 1 49 18 65 1</p> <p>54, 55 Tumori non maligni (b) . . . . . 4 — 5 — — — 2 1 — —</p> <p><b>III. - Malattie reumatiche, ecc. (c) . .</b> 38 — 41 — 27 — 8 2 25 —</p> <p>56 Reumatismo articolare acuto . . 9 — 20 — 8 — 4 — 7 —</p> <p>57, 58 Reumatismo cronico e gotta . . . 4 — 1 — 5 — — 2 —</p> <p>59 Diabete mellito . . . . . 21 — 17 — 11 — 4 2 13 —</p> <p>dal 60 al 64 Avitaminosi . . . . . 1 — — — — — — — — — —</p> <p>66 Mal. ghiand. tiroide e ghian. parat. — — 1 — 1 — — 1 —</p> <p>65, 67, 68, 69 Altre malattie generali . . . . . 3 — 2 — 1 — — 2 —</p> <p><b>IV. - Malattie del sangue, ecc. (d) . .</b> 15 1 14 — 6 — 1 — 4 —</p> <p>71 Anemie perniciose ed altre . . . . 4 — 1 — — — — — — — —</p> <p>70, 72, 73, 74 Leucemie, aleucemie, ecc. (e) . . . 11 1 13 — 6 — 1 — 4 —</p> <p><b>V. - Avvelenam. cron. e intossicazioni</b> 8 — 2 — 2 — — 2 —</p> <p>75 Alcoolismo acuto e cronico . . . . 7 — 2 — 2 — — 2 —</p> <p>76, 77 Avvelenamenti cronici . . . . . 1 — — — — — — — — — —</p> <p><b>VI. - Malattie del sist. nervoso, ecc. (f) .</b> 442 1 182 1 270 — 38 11 108 3</p> <p>79 Meningite semplice . . . . . 2 — 9 — 3 — 2 1 — —</p> <p>80 Atassia locomotrice progressiva. . . 5 — 2 — 1 — — — — —</p> <p>82 Emorragia, embolia e tromb. cerebr. 399 — 134 — 242 — 27 8 87 3</p> <p>83 Paralisi progressiva degli alienati. 10 — 18 1 6 — 2 — 7 —</p> <p>84 Demenza precoce ed altre psicosi. . 4 — 3 — 4 — — 6 — —</p> <p>85 Epilessia . . . . . 4 — 2 — 6 — 2 1 3 —</p> <p>78, 81, 86, 87 Altre malattie del sistema nervoso 14 1 9 — 6 — 5 1 2 —</p> <p>88, 89 Mal. dell'occhio, orecchio e annessi. 4 — 5 — 2 — — 3 — —</p> <p><b>VII. - Malattie dell'app. circolatorio .</b> 446 1 232 — 287 — 45 17 156 3</p> <p>90 Pericardite . . . . . — — 3 — 2 — — — — —</p> <p>91 Endocardite acuta . . . . . 1 — 4 — 1 — — — — —</p> <p>92 Endocardite cr., compr. le aff. valv. III — 53 — 68 — 8 4 51 1</p> <p>93 Malattie del miocardio . . . . . 132 1 46 — 77 — 13 7 34 1</p>									

classificati secondo le cause di morte, la professione o condizione ed il sesso.

ADDETTI AI SERVIZI DOMESTICI		GARZONI E CAMERIERI ADDETTI AI SERVIZI PUBBLICI		FACCHINI, SPAZZINI, CANTONIERI		VENDITORI AMBULANTI, SALTIMBANCHI, VENTURIERI		PERSONALE SUBALTERNO DELLO STATO E DI ALTRI ENTI PUBBL.		ESERCITO, MARINA, AERONAUTICA (escl. gli Uff.)		GUARDIE DI FINANZA E MILIZIA (escl. gli Uff.)		ALTRI CORPI ARM. DELLO STATO E DI ENTI PUBBL. (escl. gli Uff.)		CULTO CATTOLICO E ALTRI CULTI		NUMERI DELL'ELENCO NOSOLOGICO	
Tot.	di cui F	Tot.	di cui F	Tot.	di cui F	Tot.	di cui F	Tot.	di cui F	Tot.	di cui F	Tot.	di cui F	Tot.	di cui F	Tot.	di cui F		
3651	2088	1243	15	2252	185	1852	137	910	82	1015	—	118	—	395	—	3355	1685		
738	505	237	4	290	19	253	14	141	15	303	—	29	—	79	—	499	322		
97	86	18	—	7	1	10	2	7	2	66	—	3	—	9	—	19	10	1, 2	
—	—	—	—	—	—	—	—	—	—	—	—	—	—	—	—	—	—	3	
—	—	—	—	—	—	—	—	—	—	7	—	—	—	—	—	—	2	1	7
2	—	—	—	—	—	—	—	—	—	1	—	—	—	—	—	—	—	—	8
—	—	—	—	—	—	—	—	—	—	—	—	—	—	—	—	—	—	—	9
3	3	1	—	—	—	—	—	—	—	—	—	—	—	—	—	—	—	—	10
62	32	20	—	50	9	35	2	22	5	7	—	1	—	5	—	93	40	11	
1	1	—	—	—	—	—	—	—	—	—	—	—	—	—	—	—	—	—	13
427	288	147	2	157	5	139	5	75	3	119	—	15	—	47	—	254	201	23	
67	56	29	1	22	3	18	2	13	4	64	—	5	—	7	—	73	52	dal 24 al 32	
26	10	5	—	15	—	26	2	8	—	3	—	1	—	3	—	4	2	34	
30	15	7	1	22	1	15	1	11	—	11	—	—	—	2	—	27	7	36	
3	1	2	—	6	—	3	—	1	—	7	—	3	—	2	—	4	2	38	
1	—	—	—	1	—	—	—	1	1	—	—	—	—	—	—	—	—	—	dal 39 al 42
19	13	8	—	10	—	5	—	3	—	17	—	1	—	4	—	22	7	4, 5, 12, dal 15 al 22, 33, 35: 37, 43, 44	
352	210	112	—	205	18	162	24	95	12	15	—	3	—	34	—	330	204		
331	190	110	—	203	18	159	24	94	12	15	—	3	—	33	—	315	190	dal 45 al 53	
21	20	2	—	2	—	3	—	1	—	—	—	—	—	1	—	15	14	54, 55	
82	52	20	—	24	5	32	4	23	3	25	—	2	—	9	—	143	50		
21	16	5	—	7	1	2	—	2	—	18	—	1	—	1	—	12	7	56	
7	7	3	—	3	—	6	2	1	—	—	—	—	—	1	—	12	9	57, 58	
44	20	12	—	10	3	22	2	17	3	7	—	1	—	7	—	111	29	59	
1	1	—	—	—	—	—	—	—	—	—	—	—	—	—	—	—	—	—	dal 60 al 64
5	4	—	—	2	—	—	—	1	—	—	—	—	—	—	—	6	3	66	
4	4	—	—	2	—	2	—	2	—	—	—	—	—	—	—	2	2	65, 67, 68, 69	
21	11	11	—	11	—	7	3	5	1	9	—	—	—	6	—	18	10		
8	6	3	—	2	—	2	1	1	—	4	—	—	—	2	—	5	3	71	
13	5	8	—	9	—	5	2	4	1	5	—	—	—	4	—	13	7	70, 72, 73, 74	
7	2	1	—	22	—	11	—	4	—	—	—	—	—	1	—	3	1		
7	2	1	—	22	—	11	—	4	—	—	—	—	—	1	—	1	—	75	
—	—	—	—	—	—	—	—	—	—	—	—	—	—	—	—	—	—	—	76, 77
436	216	144	2	333	23	265	13	108	11	58	—	7	—	54	—	512	199		
9	3	6	—	4	—	2	—	1	—	17	—	—	—	1	—	10	6	79	
4	1	—	—	2	—	1	—	—	—	1	—	—	—	—	—	—	—	80	
355	181	116	1	299	22	214	11	96	9	11	—	3	—	44	—	456	180	82	
18	6	5	—	9	—	15	1	2	—	3	—	—	—	3	—	1	—	83	
17	12	4	—	5	—	18	1	1	1	7	—	2	—	3	—	8	1	84	
9	4	3	—	8	—	8	—	1	—	2	—	—	—	1	—	6	4	85	
17	7	7	1	5	—	6	—	5	1	—	—	2	—	2	—	26	6	78, 81, 86, 87	
7	2	3	—	1	—	1	—	2	—	17	—	—	—	—	—	5	2	88, 89	
605	331	174	4	334	41	319	24	154	8	35	—	6	—	47	—	625	300		
1	—	1	—	—	—	—	—	—	—	2	—	—	—	—	—	—	—	90	
10	9	4	1	1	—	—	—	1	—	1	—	—	—	—	—	4	3	91	
111	68	37	1	74	12	65	10	38	5	6	—	1	—	9	—	125	79	92	
194	108	47	1	94	9	91	7	45	2	5	—	3	—	9	—	200	90	93	

(a) compresi i gangli tracheo-bronchiali. (b) o il cui carattere maligno non è specificato. (c) della nutrizione, delle ghiandole endocrine e altre

malattie generali. (d) e degli organi ematopoietici. (e) ed altre malattie del sangue e degli organi ematopoietici. (f) e degli organi dei sensi.

Segue: TAVOLA 10. — Morti, durante l'anno 1935, in età da 15 anni in poi,

Table with columns: NUMERI DELL'ELENCO NOSOLOGICO, CAUSE DI MORTE, COCCHIERI, CARRETTIERI, ECC., FERROVIARI, TRAMVIARI, CONDU... etc.

classificati secondo le cause di morte, la professione o condizione ed il sesso.

Table with columns: ADDETTI AI SERVIZI DOMESTICI, GARZONI E CAMERIERI ADDETTI AI SERVIZI PUBBLICI, FACCHINI, SPAZZINI, CANTONIERI, VENDITORI AMBULANTI, SALTIMBANCHI, VENTURIERI, etc.

(a) eccettuate le malattie delle arterie coronarie. (b) compresi i calcoli biliari. (c) dei bacinetti e degli ureteri (non comprese le malattie dei cui la natura (suicidio, omicidio, accidente) è sconosciuta.

reni da gravidanza). (d) non indicate come veneree. (e) albuminuria e eclampsia. (f) esclusa la tubercolosi e il reumatismo. (g) di







TAVOLA 11. — Morti, durante l'anno 1935, per gruppi di età da 15 anni in poi,

Table with columns for cause of death, age groups, and various occupational categories like Agricoltori, Industriali, and Commisionari. It includes sub-rows for age groups from 15 to 90+ years.

classificati secondo alcune cause di morte, la professione o condizione ed il sesso.

Table with columns for professional categories like Addetti alla macellazione, Addetti ai forni, and Addetti alla lavorazione del latte. It also includes sub-rows for age groups from 15 to 90+ years.

Segue: TAVOLA 11. — Morti, durante l'anno 1935, per gruppi di età da 15 anni in poi,

Table with columns: NUMERI DELL'ELENCO NOSOLOGICO, CAUSE DI MORTE - GRUPPI DI ETA, AGRICOLTORI DI OGNI SPECIE, INDUSTRIALI, COMMERCianti, VENDITORI DI DERRATE ALIMENTARI, MERCI VARIE E NON SPECIFICATE, ESERCENTI, COMMISSIONARI RAPPRESENTANTI, MINATORI, CAVATORI, ECC., FALEGNAMI, VERNICIATORI, ECC.

classificati secondo alcune cause di morte, la professione o condizione ed il sesso.

Table with columns: ADDETTI ALLA MACELLAZIONE E CONSERVAZIONE DELLE CARNI, ADDETTI AI FORNI E PASTIFICI, ADDETTI ALLA LAVORAZIONE DEL LATTE E ALL'INDUSTRIA ALIMENTARI, CONCIAIATORI, PELLAI, CALZOLAI, GUANTAI, ECC., METALLURGICI, MECCANICI, ELETTRICISTI, ECC., CAUSE DI MORTE - GRUPPI DI ETA.



Segue: TAVOLA 11. — Morti, durante l'anno 1935, per gruppi di età da 15 anni in poi,

Table with columns for cause of death (e.g., Tuberculosis, Cancer, Hemorrhage), age groups, and professional categories (e.g., Argentieri, Ceramisti, Muratori). It includes sub-columns for total deaths and deaths by sex (F).

classificati secondo alcune cause di morte, la professione o condizione ed il sesso.

Table showing deaths classified by cause (e.g., Tuberculosis, Cancer, Cerebral hemorrhage, Circulatory diseases), age groups, and profession/condition. It includes sub-columns for total deaths and deaths by sex (F).

Segue: TAVOLA 11. — Morti, durante l'anno 1935, per gruppi di età da 15 anni in poi,

Table with columns for cause of death (e.g., Argentieri, Asfaltisti, Ceramisti, Muratori, Manovali, Addetti all'industria tessile, Addetti a manifatture tessili) and age groups (e.g., Da 15 a 19 anni, 20 a 24, etc.).

classificati secondo alcune cause di morte, la professione o condizione ed il sesso.

Table with columns for professions (e.g., Addetti all'industria del vestiario, Addetti all'arredamento, Industrie chimiche, Addetti ai laboratori e manifattura tabacchi, Addetti alle industrie poligrafiche, Addetti alle industrie della carta, Operai non specificati) and causes of death (e.g., Polmoniti, Malattie dell'apparato respir., Nefriti, Morti accidentali) with age groups.

Segue: TAVOLA 11. — Morti, durante l'anno 1935, per gruppi di età da 15 anni in poi,

Table with columns: NUMERI DELL'ELENCO NOSOLOGICO, CAUSE DI MORTE - GRUPPI DI ETÀ, COCCHIERI, CARRETTIERI, ECC., FERROVIARI, TRAMVIARI, CONDUTTORI AUTOMOBILI, ADDETTI AI TRASP. AEREI, MARINAI, BARCAIUOLI, PESCATORI, ECC., ADDETTI ALLA CURA DELLA PERSONA, ADDETTI ALLA ACCONCIATURA DELLA PERSONA, ADDETTI AI SERVIZI DOMESTICI, GARZONI E CAMERIERI ADDETTI AI SERVIZI PUBBLICI. Rows include Tubercolosi, Cancridi ed altri tumori maligni, Emorragia, embolia e trombosi cerebrale, and Malattie dell'apparato circol.

classificati secondo alcune cause di morte, la professione o condizione ed il sesso.

Table with columns: FACCHINI, SPAZZINI, CANTONIERI, VENDITORI AMBULANTI, SALTIMBANCHI, VENTURIERI, PERSONALE SUBALTERNO DELLO STATO E DI ALTRI ENTI PUBBLICI, ESERCITO, MARINA, AERONAUTICA (escl. gli Uffic.), GUARDIE DI FINANZA E MILIZIA, ALTRI CORPI ARMATI DELLO STATO E DI ENTI PUBBLICI, CULTO CATTOLICO E ALTRI CULTI, CAUSE DI MORTE - GRUPPI DI ETÀ. Rows include Tubercolosi, Cancridi ed altri tumori maligni, Emorragia, embolia e trombosi cerebrale, and Malattie dell'apparato circol.

Segue: TAVOLA 11. — Morti, durante l'anno 1935, per gruppi di età da 15 anni in poi,

classificati secondo alcune cause di morte, la professione o condizione ed il sesso.

Table with multiple columns: NUMERI DELL'ELENCO NOSOLOGICO, CAUSE DI MORTE - GRUPPI DI ETÀ, COCCHIERI, CARRETTIERI, ECC., FERROVIARI, TRAMVIARI, CONDUTTORI AUTOMOBILI, ADDETTI AI TRASP. AEREI, MARINAI, BARCAIUOLI, PESCATORI, ECC., ADDETTI ALLA CURA DELLA PERSONA, ADDETTI ALLA ACCONCIATURA DELLA PERSONA, ADDETTI AI SERVIZI DOMESTICI, GARZONI E CAMERIERI ADDETTI AI SERVIZI PUBBLICI, FACCHINI, SPAZZINI, CANTONIERI, VENDITORI AMBULANTI, SALTIBANCHI, VENTURIERI, PERSONALE SUBALTERNO DELLO STATO E DI ALTRI ENTI PUBBLICI, ESERCITO, MARINA, AERONAUTICA (escl. gli Uffic.), GUARDIE DI FINANZA E MILIZIA, ALTRI CORPI ARMATI DELLO STATO E DI ENTI PUBBLICI, CULTO CATTOLICO E ALTRI CULTI, CAUSE DI MORTE - GRUPPI DI ETÀ.

Segue: TAVOLA 11. — Morti, durante l'anno 1935, per gruppi di età da 15 anni in poi,

Table with columns: NUMERI DELL'ELENCO NOSOLOGICO, CAUSE DI MORTE - GRUPPI DI ETÀ, INSEGNANTI, PROFESSIONI LIBERALI, ARTI SANITARIE, ARTI BELLE, UFFICIALI DI TERRA, DI MARE E D'ARIA, IMPIEGATI PUBBLICI E PRIVATI, PENSIONATI E VETERANI. Rows include Tubercolosi, Canceri ed altri tumori maligni, Emorragia, embolia e trombosi cerebrali, Malattie dell'apparato circol.

classificati secondo alcune cause di morte, la professione o condizione ed il sesso.

Table with columns: PROPRIETARI E BENESTANTI, STUDENTI, ATTENDENTI A CASA, DISOCCUPATI, INVALIDI, RICOVERATI, ECC., PROFESSIONI IGNOTE, MORTI IN ETÀ DA 15 ANNI IN POI, CAUSE DI MORTE - GRUPPI DI ETÀ. Rows include Tubercolosi, Canceri ed altri tumori maligni, Emorragia, embolia e trombosi cerebrali, Malattie dell'apparato circol.



TAVOLA 12. — Morti, durante l'anno 1935, classificati secondo le cause di morte, con distin-

NUMERI DELL'ELENCO NOSOLOGICO	CAUSE DI MORTE	PIEMONTE		LIGURIA		LOMBARDIA	
		TOTALE	di cui la morte sopravv. dopo atto oper.	TOTALE	di cui la morte sopravv. dopo atto oper.	TOTALE	di cui la morte sopravv. dopo atto oper.
	<b>Complesso . . .</b>	<b>47789</b>	<b>1183</b>	<b>18064</b>	<b>377</b>	<b>80872</b>	<b>1750</b>
1, 2	Febbre tifoidea (tifo add.) e parat.	292	1	84	1	947	7
3	Tifo petecchiale . . . . .	—	—	—	—	1	—
6	Vaiolo, vaioloide, ecc. . . . .	—	—	—	—	—	—
7	Morbillo . . . . .	96	1	14	—	404	1
8	Scarlattina . . . . .	17	2	8	—	34	1
9	Tosse convulsa . . . . .	98	—	30	—	385	—
10	Difterite . . . . .	183	8	43	—	682	20
11	Influenza . . . . .	1084	3	330	—	1484	3
23	Tubercolosi dell'app. respirat. (a)	2515	2	1248	3	4062	8
dal 24 al 32	Ogni altra forma di tubercolosi	650	23	302	3	1345	22
34	Sifilide . . . . .	114	—	56	—	217	1
38	Malaria . . . . .	4	—	7	—	22	—
4, 5, 12, 13, dal 15 al 22, 33, 35, 36, 37, dal 39 al 44	Altre mal. infettive e parassitarie	581	8	228	4	1090	16
dal 45 al 53	Cancro ed altri tumori maligni . . . . .	3949	292	1685	65	6390	311
54, 55	Tumori non maligni (b) . . . . .	187	83	83	25	281	106
57, 58	Reumatismo cronico e gotta . . . . .	161	—	47	—	173	—
59	Diabete mellito . . . . .	440	8	229	3	518	12
75	Alcoolismo acuto e cronico . . . . .	91	—	27	—	101	—
56, dal 60 al 74, 76, 77	Altre mal. gener. e avvel. cronici . . . . .	604	10	256	2	979	23
80, 83	Atassia locom. e paral. progr. alien.	144	—	76	—	166	—
82	Emorragia, embolia e tromb. cereb.	4892	4	1729	—	7673	2
78, 79, 81, dall'84 all'89	Altre mal. del sist. nervoso, ecc. (c)	982	33	399	11	1694	44
dal 90 al 95	Malattie del cuore . . . . .	7399	4	2838	3	9920	2
dal 96 al 103	Altre mal. dell'app. circolatorio . . . . .	1459	16	573	7	2041	25
106	Bronchiti . . . . .	1278	—	355	—	1845	—
107, 108, 109	Polmoniti . . . . .	6561	4	2528	—	11876	5
104, 105, dal 110 al 114	Altre mal. appar. resp., escl. la tbc.	751	52	391	27	1347	112
119, 120	Enteriti . . . . .	1546	1	425	1	7474	5
121	Appendicite . . . . .	282	102	109	37	466	210
dal 124 al 127	Malattie del fegato e vie biliari . . . . .	931	65	391	11	1202	72
dal 115 al 118, 122, 123, 128, 129	Altre mal. dell'apparato digerente.	1157	253	496	93	1674	350
130, 131, 132	Nefriti . . . . .	1215	3	495	—	1971	3
dal 133 al 139	Altre mal. dell'app. genito-urinario . . . . .	543	81	219	21	720	98
140, 145	Setticemia e infezioni puerperali.	91	11	36	2	189	18
dal 141 al 144, dal 146 al 150	Altre mal. gravid., parto e puerp.	95	25	59	21	209	62
dal 151 al 156	Malattie della pelle, ecc. (d) . . . . .	213	40	111	13	464	87
dal 157 al 161	Debolezza congenita, ecc. (e) . . . . .	1401	5	503	2	3908	16
162	Senilità . . . . .	3095	—	718	—	3239	—
dal 163 al 171	Suicidio . . . . .	420	—	177	—	457	6
dal 172 al 175	Omicidio . . . . .	42	3	16	2	57	8
dal 176 al 198	Morte violenta e accidentale (f) . . . . .	1493	40	536	20	2346	94
199, 200	Morte improv. e cause non specificate o mal definite . . . . .	733	—	207	—	819	—

(a) compresi i gangli tracheo-bronchiali. (b) o il cui carattere maligno non è specificato. (c) e degli organi dei sensi. (d) del tessuto cellulare, malattie speciali dell'infanzia (esclusi i nati morti). (e) escluso il suicidio e l'omicidio.

zione dei casi in cui la morte sopravvenne dopo atto operatorio, nei Compartimenti e nel Regno.

VENEZIA TRIDENTINA		VENEZIA		VENEZIA GIULIA E ZARA		EMILIA		TOSCANA		MARCHE		NUMERI DELL'ELENCO NOSOLOGICO
TOTALE	di cui la morte sopravv. dopo atto oper.	TOTALE	di cui la morte sopravv. dopo atto oper.	TOTALE	di cui la morte sopravv. dopo atto oper.	TOTALE	di cui la morte sopravv. dopo atto oper.	TOTALE	di cui la morte sopravv. dopo atto oper.	TOTALE	di cui la morte sopravv. dopo atto oper.	
9431	231	49840	1323	12666	339	39135	1099	35955	850	15832	315	
61	—	459	5	59	—	302	1	160	1	144	1	1, 2
—	—	—	—	—	—	—	—	—	—	—	—	3
—	—	—	—	—	—	—	—	—	—	—	—	6
12	—	304	1	21	—	158	—	104	1	36	—	7
3	—	23	2	11	—	16	—	47	—	13	—	8
35	—	287	—	23	—	139	—	63	—	92	—	9
50	1	349	38	61	5	125	15	141	16	112	13	10
146	—	807	—	138	—	611	1	813	—	254	—	11
716	1	3016	8	1173	8	1970	5	2264	3	647	1	23
181	1	1291	34	300	4	880	21	741	19	307	3	dal 24 al 32
17	—	100	—	68	—	96	—	67	—	23	—	34
—	—	30	—	4	1	17	—	16	—	3	—	38
116	4	776	12	192	2	620	4	629	14	265	3	4, 5, 12, 13, dal 15 al 22, 33, 35, 36, 37, dal 39 al 44
871	42	3595	220	965	75	3805	176	3816	159	1028	49	dal 45 al 53
28	11	124	48	27	10	102	44	93	30	30	9	54, 55
18	—	140	1	35	—	118	—	79	—	39	—	57, 58
46	2	377	7	108	2	314	5	343	7	106	1	59
12	—	57	—	18	—	33	—	34	—	26	—	75
141	1	836	7	141	—	611	10	441	2	237	2	56, dal 60 al 74, 76, 77
16	—	68	—	35	—	61	—	65	—	20	—	80, 83
745	—	4796	1	755	—	4928	—	4342	—	2384	—	82
191	3	1071	35	291	11	823	27	662	26	454	7	78, 79, 81, dall'84 all'89
1353	1	5813	1	1299	1	4368	—	3969	—	1616	—	dal 90 al 95
233	4	1729	22	322	5	1292	17	1257	11	398	4	dal 96 al 103
206	—	1192	—	238	—	842	—	1039	—	486	—	106
1005	1	6381	4	1473	—	4965	2	4740	2	1843	—	107, 108, 109
166	8	871	82	269	15	626	53	571	41	211	13	104, 105, dal 110 al 114
503	—	2512	3	654	—	1327	5	995	1	808	1	119, 120
60	26	309	164	52	27	277	146	229	94	98	60	121
133	9	618	67	168	18	531	49	490	27	199	11	dal 124 al 127
217	57	1022	288	318	85	836	262	782	196	312	68	dal 115 al 118, 122, 123, 128, 129
178	—	1206	3	287	—	879	1	920	—	425	—	130, 131, 132
91	11	467	88	112	23	422	99	379	47	138	16	dal 133 al 139
24	1	82	10	32	3	97	19	72	8	21	2	140, 145
37	11	131	42	18	1	104	38	90	33	51	16	dal 141 al 144, dal 146 al 150
52	8	332	66	84	11	247	38	260	61	95	13	dal 151 al 156
515	3	3293	12	715	4	2491	14	1698	8	1005	5	dal 157 al 161
702	—	3070	—	1546	—	2100	—	2072	—	1234	—	162
64	1	285	3	140	1	412	4	239	1	74	—	dal 163 al 171
12	—	34	2	26	3	26	2	24	4	15	1	dal 172 al 175
389	24	1497	47	422	24	1236	41	963	38	418	16	dal 176 al 198
86	—	490	—	66	—	328	—	246	—	165	—	199, 200

delle ossa e degli organi della locomozione (esclusa la tubercolosi e il reumatismo). (e) vizi di conformazione congeniti, nascita prematura e altre



Segue: TAVOLA 12. — Morti, durante l'anno 1935, classificati secondo le cause di morte, con distin-

NUMERI DELL'ELENCO NOSOLOGICO	CAUSE DI MORTE	UMBRIA		LAZIO		ABRUZZI E MOLISE		CAMPANIA	
		TOTALE	di cui la morte sopravv. dopo atto oper.	TOTALE	di cui la morte sopravv. dopo atto oper.	TOTALE	di cui la morte sopravv. dopo atto oper.	TOTALE	di cui la morte sopravv. dopo atto oper.
	<b>Complesso . . . . .</b>	<b>9001</b>	<b>247</b>	<b>33698</b>	<b>824</b>	<b>24362</b>	<b>216</b>	<b>61627</b>	<b>574</b>
1, 2	Febbre tifoidea (tifo add.) e parat.	84	1	782	23	230	—	487	2
3	Tifo petecchiale . . . . .	—	—	2	—	—	—	—	—
6	Vaiolo, vaioloide, ecc. . . . .	—	—	—	—	—	—	—	—
7	Morbillo . . . . .	27	—	484	1	97	—	236	—
8	Scarlattina . . . . .	2	—	226	—	97	—	452	3
9	Tosse convulsa . . . . .	43	—	80	—	52	—	160	—
10	Difterite . . . . .	52	5	239	1	147	2	228	3
11	Influenza . . . . .	196	—	558	—	466	1	1393	1
23	Tubercolosi dell'app. respirat. (a)	407	1	1685	5	665	1	1912	1
dal 24 al 32	Ogni altra forma di tubercolosi	174	9	619	16	375	1	684	4
34	Sifilide . . . . .	20	—	173	3	71	—	382	—
38	Malaria . . . . .	6	—	66	—	30	—	84	—
4, 5, 12, 13, dal 15 al 22, 33, 35, 36, 37, dal 39 al 44	Altre mal. infettive e parassitarie	133	9	550	13	309	4	784	4
dal 45 al 53	Cancro ed altri tumori maligni . . . . .	482	23	2042	132	788	20	1491	76
54, 55	Tumori non maligni (b) . . . . .	14	5	95	31	28	5	86	21
57, 58	Reumatismo cronico e gotta . . . . .	29	—	57	—	71	—	119	—
59	Diabete mellito . . . . .	63	1	386	9	147	2	421	4
75	Alcoolismo acuto e cronico . . . . .	13	—	27	—	26	—	28	—
56, dal 60 al 74, 76, 77	Altre mal. gener. e avvel. cronici . . . . .	112	3	424	6	260	1	633	2
80, 83	Atassia locom. e paral. progr. alien.	13	—	64	—	28	—	146	—
82	Emorragia, embolia e tromb. cereb.	1351	—	3430	1	2849	—	5152	—
78, 79, 81, dall'84 all'89	Altre mal. del sist. nervoso, ecc. (c)	216	8	895	32	758	4	2160	12
dal 90 al 95	Malattie del cuore . . . . .	1011	—	3281	—	2536	—	6299	—
dal 96 al 103	Altre mal. dell'app. circolatorio . . . . .	209	3	1072	12	619	2	1473	6
106	Bronchiti . . . . .	258	—	643	—	772	—	1923	—
107, 108, 109	Polmoniti . . . . .	1198	—	4474	1	2791	—	10467	4
104, 105, dal 110 al 114	Altre mal. appar. resp., escl. la tbc.	109	16	525	51	371	19	827	39
119, 120	Enteriti . . . . .	410	1	2716	3	3322	2	9074	2
121	Appendicite . . . . .	61	34	171	82	68	24	211	38
dal 124 al 127	Malattie del fegato e vie biliari . . . . .	116	7	476	39	256	7	613	11
dal 115 al 118, 122, 123, 128, 129	Altre mal. dell'apparato digerente.	186	55	765	203	440	42	1208	128
130, 131, 132	Nefriti . . . . .	230	—	1068	—	772	—	2472	—
dal 133 al 139	Altre mal. dell'app. genito-urinario	94	13	355	55	178	7	513	29
140, 145	Setticemia e infezioni puerperali.	26	6	85	2	55	3	126	5
dal 141 al 144, dal 146 al 150	Altre mal. gravid., parto e puerp.	35	14	106	38	100	27	214	54
dal 151 al 156	Malattie della pelle, ecc. (d) . . . . .	56	17	210	34	125	15	323	51
dal 157 al 161	Debolezza congenita, ecc. (e) . . . . .	527	2	1674	4	1427	1	2877	11
162	Senilità . . . . .	610	—	1596	—	2161	—	4041	—
dal 163 al 171	Suicidio . . . . .	54	—	170	2	75	—	167	5
dal 172 al 175	Omicidio . . . . .	11	1	46	4	40	5	112	11
dal 176 al 198	Morte violenta e accidentale (f) . . . . .	305	13	978	21	502	21	1175	47
199, 200	Morte improv. e cause non specificate o mal definite . . . . .	58	—	403	—	258	—	474	—

(a) compresi i gangli tracheo-bronchiali. (b) o il cui carattere maligno non è specificato. (c) e degli organi dei sensi. (d) del tessuto cellulare, malattie speciali dell'infanzia (esclusi i nati morti). (f) escluso il suicidio e l'omicidio.

zione dei casi in cui la morte sopravvenne dopo atto operatorio, nei Compartimenti e nel Regno.

NUMERI DELL'ELENCO NOSOLOGICO	PUGLIE		LUCANIA		CALABRIE		SICILIA		SARDEGNA		REGNO		NUMERI DELL'ELENCO NOSOLOGICO
	TOTALE	di cui la morte sopravv. dopo atto oper.	TOTALE	di cui la morte sopravv. dopo atto oper.	TOTALE	di cui la morte sopravv. dopo atto oper.	TOTALE	di cui la morte sopravv. dopo atto oper.	TOTALE	di cui la morte sopravv. dopo atto oper.	TOTALE	di cui la morte sopravv. dopo atto oper.	
	<b>42937</b>	<b>331</b>	<b>9403</b>	<b>30</b>	<b>26728</b>	<b>143</b>	<b>60868</b>	<b>474</b>	<b>15745</b>	<b>100</b>	<b>593953</b>	<b>10406</b>	
1, 2	373	2	49	—	169	—	466	—	80	—	5228	45	1, 2
3	—	—	—	—	—	—	—	—	—	—	3	—	3
6	—	—	—	—	—	—	1	—	—	—	1	—	6
7	85	—	51	—	169	1	54	—	68	—	2420	6	7
8	31	—	6	—	5	—	53	—	176	—	1220	8	8
9	69	—	29	—	90	—	148	—	99	—	1922	—	9
10	141	1	35	1	96	1	183	1	49	—	2916	131	10
11	1424	—	141	—	689	—	795	—	375	—	11704	9	11
23	1627	2	163	—	730	1	2088	1	1144	—	28032	51	23
dal 24 al 32	671	7	108	1	292	1	643	2	442	2	10005	173	dal 24 al 32
34	111	—	39	—	89	—	155	1	17	—	1815	5	34
38	245	—	101	—	282	—	380	—	396	—	1693	1	38
4, 5, 12, 13, dal 15 al 22, 33, 35, 36, 37, dal 39 al 44	568	9	103	—	398	2	1088	10	297	4	8727	122	4, 5, 12, 13, dal 15 al 22, 33, 35, 36, 37, dal 39 al 44
dal 45 al 53	1067	30	195	2	620	12	1779	50	477	12	35045	1746	dal 45 al 53
54, 55	47	7	6	2	34	7	97	21	22	4	1384	469	54, 55
57, 58	73	—	25	—	67	—	114	—	49	—	1414	1	57, 58
59	173	2	23	—	98	—	489	7	77	2	4358	74	59
75	5	—	3	—	12	—	16	—	11	—	540	—	75
56, dal 60 al 74, 76, 77	421	—	132	—	404	—	789	4	332	3	7753	76	56, dal 60 al 74, 76, 77
80, 83	51	—	5	—	35	—	77	—	16	—	1086	—	80, 83
82	3608	—	710	—	1954	1	5353	—	888	—	57539	9	82
78, 79, 81, dall'84 all'89	1329	10	328	—	942	3	1040	9	284	4	14519	279	78, 79, 81, dall'84 all'89
dal 90 al 95	3721	1	865	—	2481	2	5235	1	1144	—	65148	16	dal 90 al 95
dal 96 al 103	739	1	148	—	533	1	1853	3	238	5	16188	144	dal 96 al 103
106	1637	—	509	—	1123	—	1804	—	334	—	16484	—	106
107, 108, 109	6932	1	1220	—	3881	2	8150	1	2312	—	82797	27	107, 108, 109
104, 105, dal 110 al 114	538	20	113	2	376	4	818	30	232	10	9112	594	104, 105, dal 110 al 114
119, 120	6479	1	1805	—	3712	—	9803	3	1897	1	55462	30	119, 120
121	103	23	21	2	75	9	171	28	37	5	2800	1111	121
dal 124 al 127	492	13	93	1	260	1	722	20	248	1	7939	429	dal 124 al 127
dal 115 al 118, 122, 123, 128, 129	756	76	172	6	553	38	1239	119	315	23	12448	2342	dal 115 al 118, 122, 123, 128, 129
130, 131, 132	1457	1	253	—	895	—	2443	—	482	1	17648	12	130, 131, 132
dal 133 al 139	268	17	55	—	210	4	699	43	158	9	5621	661	dal 133 al 139
140, 145	60	7	22	—	66	4	137	10	32	2	1253	113	140, 145
dal 141 al 144, dal 146 al 150	142	36	36	6	98	14	179	38	60	6	1764	482	dal 141 al 144, dal 146 al 150
dal 151 al 156	232	29	54	2	183	14	341	34	84	3	3466	536	dal 151 al 156
dal 157 al 161	2833	4	682	—	1483	2	2951	5	768	1	30751	99	dal 157 al 161
162	3277	—	791	—	2593	—	6573	—	1308	—	40726	—	162
dal 163 al 171	129	1	29	—	64	3	249	4	62	1	3267	32	dal 163 al 171
dal 172 al 175	63	15	27	—	111	10	115	9	44	—	821	80	dal 172 al 175
dal 176 al 198	709	15	170	5	571	6	1004	20	357	1	15071	493	dal 176 al 198
199, 200	251	—	86	—	285	—	574	—	334	—	5863	—	199, 200

delle ossa e degli organi della locomozione (esclusa la tubercolosi e il reumatismo). (e) vizi di conformazione congeniti, nascita prematura e altre



TAVOLA 13. — Morti, durante l'anno 1935, in età da 15 anni in

NUMERI DELL'ELENCO NOSOLOGICO	CAUSE DI MORTE	CELIBI E NUBILI		CONIUGATI	
		TOTALE	di cui F	TOTALE	di cui F
	<b>Complesso . . .</b>	<b>76381</b>	<b>36418</b>	<b>198061</b>	<b>77970</b>
1, 2	Febbre tifoidea (tifo addominale) e paratifi . . .	1841	902	1703	994
3	Tifo petecchiale . . . . .	—	—	2	—
7	Morbillo . . . . .	42	19	20	13
8	Scarlattina . . . . .	41	22	35	21
9	Tosse convulsa . . . . .	—	—	1	—
10	Difterite . . . . .	54	27	34	25
11	Influenza . . . . .	1419	705	3857	1572
23	Tubercolosi dell'apparato respiratorio (a) . . .	12309	6387	12550	5885
dal 24 al 32	Ogni altra forma di tubercolosi . . . . .	2818	1454	2555	1381
34	Sifilide . . . . .	229	78	632	163
38	Malaria . . . . .	207	58	603	205
4, 5, 12, 13, dal 15 al 22, 33, 35, 36, 37, dal 39 al 44	Altre malattie infettive e parassitarie . . . . .	1324	579	2733	1127
dal 45 al 53	Cancri ed altri tumori maligni . . . . .	4300	2468	20236	8861
54, 55	Tumori non maligni (b) . . . . .	287	227	777	577
57, 58	Reumatismo cronico e gotta . . . . .	235	157	613	312
59	Diabete mellito . . . . .	582	243	2441	1052
75	Alcoolismo acuto e cronico . . . . .	123	11	319	35
56, dal 60 al 74, 76, 77	Altre malattie generali e avvelenamenti cronici .	1383	704	2682	1322
80, 83	Atassia locomotrice e paralisi progress. alienati	249	57	672	118
82	Emorragia, embolia e trombosi cerebrale . . .	5864	2864	26470	9315
78, 79, 81, dall'84 all'89	Altre malattie del sistema nervoso, ecc. (c) . . .	2645	1118	2876	1258
dal 90 al 95	Malattie del cuore . . . . .	8885	4887	28270	12770
dal 96 al 103	Altre malattie dell'apparato circolatorio . . .	1906	938	5946	1667
106	Bronchiti . . . . .	1337	733	4433	1757
107, 108, 109	Polmoniti . . . . .	8115	3657	24758	9117
104, 105, dal 110 al 114	Altre malattie dell'app. respir., escl. la tbc. . .	1251	477	4198	1252
119, 120	Enteriti . . . . .	1020	551	2698	1080
121	Appendicite . . . . .	807	270	1142	463
dal 124 al 127	Malattie del fegato e vie biliari . . . . .	933	361	4849	1617
dal 115 al 118, 122, 123, 128, 129	Altre malattie dell'apparato digerente . . . . .	2016	816	5856	1887
130, 131, 132	Nefriti . . . . .	2493	1251	7494	3333
dal 133 al 139	Altre malattie dell'apparato genito-urinario . .	652	205	3064	634
140, 145	Setticemia e infezioni puerperali . . . . .	106	106	1127	1127
dal 141 al 144	Altre mal. della gravid., parto e puerperio . .	112	112	1637	1637
dal 146 al 150	Malattie della pelle, ecc. (d) . . . . .	530	161	1174	394
dal 151 al 156	Debolezza congenita, ecc. (e) . . . . .	67	36	10	7
dal 157 al 161	Senilità . . . . .	4053	2429	9525	2843
162	Suicidio . . . . .	1195	366	1590	367
dal 163 al 171	Omicidio . . . . .	259	51	420	105
dal 172 al 175	Morte violenta e accidentale (f) . . . . .	3792	577	5630	922
dal 176 al 198	Morte improv. e cause non spec. o mal definite .	900	354	2429	755

(a) compresi i gangli tracheo-bronchiali. (b) o il cui carattere maligno non è specificato. (c) e degli organi dei sensi. (d) del tessuto  
tura e altre malattie speciali dell'infanzia (esclusi i nati morti). (f) escluso il suicidio e l'omicidio.

poi, classificati secondo le cause di morte, lo stato civile ed il sesso.

NUMERI DELL'ELENCO NOSOLOGICO	VEDOVI		DIVORZIATI		STATO CIVILE IGNOTO		MORTI IN ETÀ DA 15 ANNI IN POI			NUMERI DELL'ELENCO NOSOLOGICO
	TOTALE	di cui F	TOTALE	di cui F	TOTALE	di cui F	M	F	M F	
	<b>149743</b>	<b>95805</b>	<b>38</b>	<b>17</b>	<b>242</b>	<b>90</b>	<b>214165</b>	<b>210300</b>	<b>424465</b>	
1, 2	163	125	—	—	6	2	1690	2023	3713	1, 2
3	—	—	—	—	—	—	2	—	2	3
7	—	—	—	—	—	—	30	32	62	7
8	—	—	—	—	—	—	33	43	76	8
9	—	—	—	—	—	—	1	—	1	9
10	4	2	—	—	—	—	38	54	92	10
11	2769	1848	—	—	1	—	3921	4125	8046	11
23	1924	1189	2	1	10	6	13327	13468	26795	23
dal 24 al 32	456	328	—	—	3	1	2668	3164	5832	dal 24 al 32
34	174	94	1	1	—	—	700	336	1036	34
38	139	80	—	—	—	—	606	343	949	38
4, 5, 12, 13, dal 15 al 22, 33, 35, 36, 37, dal 39 al 44	1187	723	1	1	4	1	2818	2431	5249	4, 5, 12, 13, dal 15 al 22, 33, 35, 36, 37, dal 39 al 44
dal 45 al 53	10179	6810	8	2	11	6	16587	18147	34734	dal 45 al 53
54, 55	235	198	—	—	—	—	297	1002	1299	54, 55
57, 58	553	410	1	—	—	—	523	879	1402	57, 58
59	1285	934	—	—	1	—	2080	2229	4309	59
75	95	19	—	—	—	—	472	65	537	75
56, dal 60 al 74, 76, 77	779	560	1	1	1	1	2258	2588	4846	56, dal 60 al 74, 76, 77
80, 83	160	82	1	1	4	2	826	260	1086	80, 83
82	25061	15477	5	2	25	11	29756	27669	57425	82
78, 79, 81, dall'84 all'89	1047	658	—	—	1	1	3534	3035	6569	78, 79, 81, dall'84 all'89
dal 90 al 95	26780	18901	6	4	30	13	27396	36575	63971	dal 90 al 95
dal 96 al 103	8148	4813	2	1	21	9	8595	7428	16023	dal 96 al 103
106	5562	3683	2	1	2	2	5160	6176	11336	106
107, 108, 109	16277	10479	3	1	23	12	25910	23266	49176	107, 108, 109
104, 105, dal 110 al 114	2146	1184	—	—	—	—	4682	2913	7595	104, 105, dal 110 al 114
119, 120	2381	1544	—	—	3	3	2924	3178	6102	119, 120
121	194	124	1	1	1	1	1286	859	2145	121
dal 124 al 127	1842	1049	—	—	2	1	4598	3028	7626	dal 124 al 127
dal 115 al 118, 122, 123, 128, 129	2362	1363	—	—	7	1	6174	4067	10241	dal 115 al 118, 122, 123, 128, 129
130, 131, 132	4764	3158	—	—	7	2	7014	7744	14758	130, 131, 132
dal 133 al 139	1649	340	—	—	4	—	4190	1179	5369	dal 133 al 139
140, 145	19	19	—	—	1	1	—	1253	1253	140, 145
dal 141 al 144	14	14	—	—	1	1	—	1764	1764	dal 141 al 144
dal 146 al 150	456	261	—	—	1	—	1345	816	2161	dal 146 al 150
dal 151 al 156	3	2	—	—	—	—	35	45	80	dal 151 al 156
dal 157 al 161	27127	17389	3	—	17	9	18055	22670	40725	dal 157 al 161
162	463	152	—	—	6	—	2369	885	3254	162
dal 163 al 171	64	28	—	—	2	—	561	184	745	dal 163 al 171
dal 172 al 175	1643	780	1	—	34	2	8819	2281	11100	dal 172 al 175
dal 176 al 198	1639	985	—	—	13	2	2885	2096	4981	dal 176 al 198

cellulare delle ossa e degli organi della locomozione (esclusa la tubercolosi e il reumatismo). (e) vizi di conformazione congeniti, nascita prema-



TAVOLA 15. — Madri morte durante gli anni 1934 e 1935, per infezioni puerperali (\*), nei singoli Compartimenti e nel Regno, con distinzione di primipare e pluripare e classificate per gruppi di età.

COMPARTIMENTI	1934										1935											
	Gruppi di età										TOTALE	Gruppi di età										TOTALE
	15-19	20-24	25-29	30-34	35-39	40-44	45-49	50-54	55-59	15-19		20-24	25-29	30-34	35-39	40-44	45-49	50-54	55-59			
REGNO . . .	primipare . . .	22	95	49	35	21	7	1	—	—	230	39	127	130	61	26	11	1	—	—	395	
	pluripare . . .	3	24	70	82	66	29	4	—	1	279	6	55	139	150	114	71	7	—	—	542	
	non ind. . .	33	104	146	109	93	49	8	1	—	543	12	57	79	78	53	32	5	—	—	316	
	<b>Totale . . .</b>	<b>58</b>	<b>223</b>	<b>265</b>	<b>226</b>	<b>180</b>	<b>85</b>	<b>13</b>	<b>1</b>	<b>1</b>	<b>1052</b>	<b>57</b>	<b>239</b>	<b>348</b>	<b>289</b>	<b>193</b>	<b>114</b>	<b>13</b>	—	—	<b>1253</b>	
Piemonte . . .	primipare . . .	1	8	4	5	1	1	—	—	—	20	3	7	9	4	1	2	—	—	—	26	
	pluripare . . .	—	5	8	8	5	—	1	—	—	27	—	3	10	6	6	5	—	—	—	30	
	non ind. . .	4	5	9	7	12	1	—	—	—	38	—	10	9	7	5	4	—	—	—	35	
	<b>Totale . . .</b>	<b>5</b>	<b>18</b>	<b>21</b>	<b>20</b>	<b>18</b>	<b>2</b>	<b>1</b>	—	—	<b>85</b>	<b>3</b>	<b>20</b>	<b>28</b>	<b>17</b>	<b>12</b>	<b>11</b>	—	—	—	<b>91</b>	
Liguria . . .	primipare . . .	1	1	6	1	1	—	—	—	—	10	2	3	4	4	3	—	—	—	—	16	
	pluripare . . .	—	—	2	3	—	1	—	—	—	6	—	—	1	6	1	2	—	—	—	10	
	non ind. . .	—	4	2	1	2	1	—	—	—	10	—	1	4	4	1	—	—	—	—	10	
	<b>Totale . . .</b>	<b>1</b>	<b>5</b>	<b>10</b>	<b>5</b>	<b>3</b>	<b>2</b>	—	—	—	<b>26</b>	<b>2</b>	<b>4</b>	<b>9</b>	<b>14</b>	<b>5</b>	<b>2</b>	—	—	—	<b>36</b>	
Lombardia . . .	primipare . . .	2	14	7	4	2	—	1	—	—	30	3	15	17	4	5	—	—	—	—	44	
	pluripare . . .	—	2	12	19	11	4	1	—	—	49	—	5	21	22	15	10	—	—	—	73	
	non ind. . .	3	12	15	14	12	8	3	1	—	68	5	10	23	15	10	8	1	—	—	72	
	<b>Totale . . .</b>	<b>5</b>	<b>28</b>	<b>34</b>	<b>37</b>	<b>25</b>	<b>12</b>	<b>5</b>	<b>1</b>	—	<b>147</b>	<b>8</b>	<b>30</b>	<b>61</b>	<b>41</b>	<b>30</b>	<b>18</b>	<b>1</b>	—	—	<b>189</b>	
Venèzia Tri- dentina . . .	primipare . . .	1	1	2	—	—	—	—	—	—	4	—	—	2	1	1	2	—	—	—	6	
	pluripare . . .	—	—	1	2	1	1	1	—	—	6	—	1	3	1	6	2	—	—	—	13	
	non ind. . .	—	2	1	3	1	2	—	—	—	9	—	2	1	—	1	—	1	—	—	5	
	<b>Totale . . .</b>	<b>1</b>	<b>3</b>	<b>4</b>	<b>5</b>	<b>2</b>	<b>3</b>	<b>1</b>	—	—	<b>19</b>	—	<b>3</b>	<b>6</b>	<b>2</b>	<b>8</b>	<b>4</b>	<b>1</b>	—	—	<b>24</b>	
Venèto . . .	primipare . . .	3	9	4	3	1	1	—	—	—	21	4	6	4	5	2	—	1	—	—	22	
	pluripare . . .	—	1	4	11	6	4	—	—	—	26	1	1	7	17	2	3	—	—	—	31	
	non ind. . .	1	5	13	9	7	4	1	—	—	40	1	5	5	9	5	4	—	—	—	29	
	<b>Totale . . .</b>	<b>4</b>	<b>15</b>	<b>21</b>	<b>23</b>	<b>14</b>	<b>9</b>	<b>1</b>	—	—	<b>87</b>	<b>6</b>	<b>12</b>	<b>16</b>	<b>31</b>	<b>9</b>	<b>7</b>	<b>1</b>	—	—	<b>82</b>	
Venèzia Giu- lia e Zara . . .	primipare . . .	1	2	2	—	2	2	—	—	—	9	—	2	1	2	—	—	—	—	—	5	
	pluripare . . .	—	—	3	5	1	1	—	—	—	10	—	1	7	3	2	2	1	—	—	16	
	non ind. . .	—	7	5	3	4	—	—	—	—	19	—	4	3	2	2	—	—	—	—	11	
	<b>Totale . . .</b>	<b>1</b>	<b>9</b>	<b>10</b>	<b>8</b>	<b>7</b>	<b>3</b>	—	—	—	<b>38</b>	—	<b>7</b>	<b>11</b>	<b>7</b>	<b>4</b>	<b>2</b>	<b>1</b>	—	—	<b>32</b>	
Emilia . . .	primipare . . .	1	2	2	1	1	—	—	—	—	7	4	10	11	7	3	2	—	—	—	37	
	pluripare . . .	—	1	1	5	1	1	—	—	—	9	—	2	9	10	7	4	—	—	—	32	
	non ind. . .	3	9	13	13	10	5	1	—	—	54	1	8	6	6	5	2	—	—	—	28	
	<b>Totale . . .</b>	<b>4</b>	<b>12</b>	<b>16</b>	<b>19</b>	<b>12</b>	<b>6</b>	<b>1</b>	—	—	<b>70</b>	<b>5</b>	<b>20</b>	<b>26</b>	<b>23</b>	<b>15</b>	<b>8</b>	—	—	—	<b>97</b>	
Toscana . . .	primipare . . .	2	9	5	—	1	1	—	—	—	18	—	10	7	4	3	—	—	—	—	24	
	pluripare . . .	—	—	8	5	2	1	—	—	—	16	—	5	10	8	8	4	2	—	—	37	
	non ind. . .	2	10	15	5	6	4	1	—	—	43	—	—	6	1	4	—	—	—	—	11	
	<b>Totale . . .</b>	<b>4</b>	<b>19</b>	<b>28</b>	<b>10</b>	<b>9</b>	<b>6</b>	<b>1</b>	—	—	<b>77</b>	—	<b>15</b>	<b>23</b>	<b>13</b>	<b>15</b>	<b>4</b>	<b>2</b>	—	—	<b>72</b>	

(\*) Numeri 140 e 145 della Nomenclatura nosologica.

Segue: TAVOLA 15. — Madri morte durante gli anni 1934 e 1935, per infezioni puerperali (\*), nei singoli Compartimenti e nel Regno, con distinzione di primipare e pluripare e classificate per gruppi di età.

COMPARTIMENTI	1934									1935										
	Gruppi di età									TOTALE	Gruppi di età									TOTALE
	15-19	20-24	25-29	30-34	35-39	40-44	45-49	50-54	55-59		15-19	20-24	25-29	30-34	35-39	40-44	45-49	50-54	55-59	
Marche . . .	primipare .	1	2	—	—	—	—	—	—	3	2	2	1	—	—	—	—	—	5	
	pluripare .	—	—	2	4	4	—	—	—	10	—	—	3	1	4	1	—	—	9	
	non ind. .	—	2	6	1	1	—	—	—	10	—	1	1	3	2	—	—	—	7	
	<b>Totale . .</b>	<b>1</b>	<b>4</b>	<b>8</b>	<b>5</b>	<b>5</b>	—	—	—	<b>23</b>	<b>2</b>	<b>3</b>	<b>5</b>	<b>4</b>	<b>6</b>	<b>1</b>	—	—	<b>21</b>	
Umbria . . .	primipare .	1	4	—	—	1	—	—	—	6	1	5	4	1	1	—	—	—	12	
	pluripare .	—	1	2	—	2	1	—	—	6	—	3	1	1	1	1	—	—	7	
	non ind. .	—	3	2	1	3	—	—	—	9	—	4	—	3	—	—	—	—	7	
	<b>Totale . .</b>	<b>1</b>	<b>8</b>	<b>4</b>	<b>1</b>	<b>6</b>	<b>1</b>	—	—	<b>21</b>	<b>1</b>	<b>12</b>	<b>5</b>	<b>5</b>	<b>2</b>	<b>1</b>	—	—	<b>26</b>	
Lazio . . . .	primipare .	1	7	3	4	2	—	—	—	17	3	8	11	3	1	1	—	—	27	
	pluripare .	1	—	4	3	1	1	—	—	10	—	2	11	10	6	3	—	—	32	
	non ind. .	3	7	14	10	7	2	—	—	43	1	3	6	8	3	4	1	—	26	
	<b>Totale . .</b>	<b>5</b>	<b>14</b>	<b>21</b>	<b>17</b>	<b>10</b>	<b>3</b>	—	—	<b>70</b>	<b>4</b>	<b>13</b>	<b>28</b>	<b>21</b>	<b>10</b>	<b>8</b>	<b>1</b>	—	<b>85</b>	
Abruzzi e Molise .	primipare .	2	3	1	—	1	1	—	—	8	2	7	6	5	—	—	—	—	20	
	pluripare .	—	1	2	1	3	4	—	—	11	—	4	9	10	3	2	—	—	28	
	non ind. .	2	12	3	8	5	2	—	—	32	—	2	—	5	—	—	—	—	7	
	<b>Totale . .</b>	<b>4</b>	<b>16</b>	<b>6</b>	<b>9</b>	<b>9</b>	<b>7</b>	—	—	<b>51</b>	<b>2</b>	<b>13</b>	<b>15</b>	<b>20</b>	<b>3</b>	<b>2</b>	—	—	<b>55</b>	
Campania . . .	primipare .	—	9	4	8	4	1	—	—	26	3	7	13	7	2	1	—	—	33	
	pluripare .	1	2	5	7	8	2	1	—	26	1	5	15	23	14	10	2	—	70	
	non ind. .	4	5	9	9	8	8	1	—	44	1	3	2	7	6	4	—	—	23	
	<b>Totale . .</b>	<b>5</b>	<b>16</b>	<b>18</b>	<b>24</b>	<b>20</b>	<b>11</b>	<b>2</b>	—	<b>96</b>	<b>5</b>	<b>15</b>	<b>30</b>	<b>37</b>	<b>22</b>	<b>15</b>	<b>2</b>	—	<b>126</b>	
Puglia . . . .	primipare .	2	4	2	4	1	—	—	—	13	3	9	4	2	2	1	—	—	21	
	pluripare .	—	1	3	1	5	1	—	1	12	1	5	6	3	10	4	—	—	29	
	non ind. .	1	7	8	6	2	4	—	—	28	—	1	4	2	2	—	1	—	10	
	<b>Totale . .</b>	<b>3</b>	<b>12</b>	<b>13</b>	<b>11</b>	<b>8</b>	<b>5</b>	—	<b>1</b>	<b>53</b>	<b>4</b>	<b>15</b>	<b>14</b>	<b>7</b>	<b>14</b>	<b>5</b>	<b>1</b>	—	<b>60</b>	
Lucania . . . .	primipare .	—	2	—	1	—	—	—	—	3	—	4	6	1	—	—	—	—	11	
	pluripare .	—	1	2	1	1	—	—	—	5	—	—	2	6	2	1	—	—	11	
	non ind. .	1	1	4	2	2	—	—	—	10	—	—	—	—	—	—	—	—	—	
	<b>Totale . .</b>	<b>1</b>	<b>4</b>	<b>6</b>	<b>4</b>	<b>3</b>	—	—	—	<b>18</b>	—	<b>4</b>	<b>8</b>	<b>7</b>	<b>2</b>	<b>1</b>	—	—	<b>22</b>	
Calabria . . .	primipare .	2	9	2	2	2	—	—	—	17	2	8	11	3	—	2	—	—	26	
	pluripare .	—	4	1	3	6	—	—	—	14	2	4	5	6	12	4	—	—	33	
	non ind. .	7	7	10	4	5	3	—	—	36	—	—	1	1	3	1	1	—	7	
	<b>Totale . .</b>	<b>9</b>	<b>20</b>	<b>13</b>	<b>9</b>	<b>13</b>	<b>3</b>	—	—	<b>67</b>	<b>4</b>	<b>12</b>	<b>17</b>	<b>10</b>	<b>15</b>	<b>7</b>	<b>1</b>	—	<b>66</b>	
Sicilia . . . .	primipare .	1	7	5	1	1	—	—	—	15	7	21	14	6	1	—	—	—	49	
	pluripare .	1	5	7	2	7	5	—	—	27	1	14	11	15	14	8	—	—	63	
	non ind. .	2	4	12	9	4	3	1	—	35	3	3	6	5	3	5	—	—	25	
	<b>Totale . .</b>	<b>4</b>	<b>16</b>	<b>24</b>	<b>12</b>	<b>12</b>	<b>8</b>	<b>1</b>	—	<b>77</b>	<b>11</b>	<b>38</b>	<b>31</b>	<b>26</b>	<b>18</b>	<b>13</b>	—	—	<b>137</b>	
Sardegna . . .	primipare .	—	2	—	1	—	—	—	—	3	—	3	5	2	1	—	—	—	11	
	pluripare .	—	—	3	2	2	2	—	—	9	—	—	8	2	1	5	2	—	18	
	non ind. .	—	2	5	4	2	2	—	—	15	—	—	2	—	1	—	—	—	3	
	<b>Totale . .</b>	—	<b>4</b>	<b>8</b>	<b>7</b>	<b>4</b>	<b>4</b>	—	—	<b>27</b>	—	<b>3</b>	<b>15</b>	<b>4</b>	<b>3</b>	<b>5</b>	<b>2</b>	—	<b>32</b>	

(\*) Numeri 140 e 145 della Nomenclatura nosologica.

TAVOLA 16. — Morti, durante l'anno 1935, classificati secondo alcune cause e il mese in cui avvenne il decesso.

NUMERI DELL'ELENCO NOSOLOGICO	CAUSE DI MORTE — MESI	ITALIA SETTENTR.	ITALIA CENTRALE	ITALIA MERIDION.	ITALIA INSULARE	REGNO		
						Maschi	Femm.	TOTALE
	<b>Complesso</b> . . . . .	<b>257797</b>	<b>94486</b>	<b>165057</b>	<b>76613</b>	<b>304640</b>	<b>289313</b>	<b>593953</b>
	Gennaio . . . . .	26372	10649	19302	9 079	33053	32349	65402
	Febbraio . . . . .	26231	9765	15595	7692	29639	29644	59283
	Marzo . . . . .	25543	9449	14715	6672	28993	27386	56379
	Aprile . . . . .	21735	7951	12366	5566	24560	23058	47618
	Maggio . . . . .	19775	7091	11112	4863	22300	20541	42841
	Giugno . . . . .	19776	6664	11742	5358	22623	20917	43540
	Luglio . . . . .	20358	7427	15843	6859	26059	24428	50487
	Agosto . . . . .	19421	6959	15188	6563	24859	23272	48131
	Settembre . . . . .	17088	6144	11731	5560	20905	19618	40523
	Ottobre . . . . .	17601	6438	11243	5881	21322	19841	41163
	Novembre . . . . .	18830	6948	11806	5920	22365	21139	43504
	Dicembre . . . . .	25067	9001	14414	6600	27962	27120	55082
1 e 2	<i>Febbre tifoidea (tifo addominale) e paratifi</i> . . . . .	2204	1170	1308	546	2371	2857	5228
	Gennaio . . . . .	135	47	78	38	134	164	298
	Febbraio . . . . .	83	28	57	18	80	106	186
	Marzo . . . . .	57	14	40	36	64	83	147
	Aprile . . . . .	68	21	53	30	83	89	172
	Maggio . . . . .	72	21	52	24	71	98	169
	Giugno . . . . .	107	55	73	31	122	144	266
	Luglio . . . . .	196	363	125	43	339	388	727
	Agosto . . . . .	386	206	190	68	395	455	850
	Settembre . . . . .	381	140	191	68	334	446	780
	Ottobre . . . . .	302	132	195	82	329	382	711
	Novembre . . . . .	247	85	143	59	236	298	534
	Dicembre . . . . .	170	58	111	49	184	204	388
7	<i>Morbillo</i> . . . . .	1009	651	638	122	1289	1131	2420
	Gennaio . . . . .	112	71	59	14	141	115	256
	Febbraio . . . . .	162	103	36	13	157	157	314
	Marzo . . . . .	157	115	48	11	196	135	331
	Aprile . . . . .	138	92	55	8	148	145	293
	Maggio . . . . .	105	74	45	8	132	100	232
	Giugno . . . . .	104	49	55	6	119	95	214
	Luglio . . . . .	74	42	96	11	115	108	223
	Agosto . . . . .	38	33	63	18	75	77	152
	Settembre . . . . .	11	18	30	5	26	38	64
	Ottobre . . . . .	13	11	26	1	22	29	51
	Novembre . . . . .	30	19	59	7	58	57	115
	Dicembre . . . . .	65	24	66	20	100	75	175
8	<i>Scarlattina</i> . . . . .	112	288	591	229	621	599	1220
	Gennaio . . . . .	17	15	38	17	47	40	87
	Febbraio . . . . .	8	18	21	7	28	26	54
	Marzo . . . . .	9	20	18	9	30	26	56
	Aprile . . . . .	10	30	19	8	35	32	67
	Maggio . . . . .	11	24	16	7	32	26	58
	Giugno . . . . .	5	16	28	11	28	32	60
	Luglio . . . . .	6	18	39	25	48	40	88
	Agosto . . . . .	3	15	47	12	42	35	77
	Settembre . . . . .	4	25	81	25	62	73	135
	Ottobre . . . . .	13	36	81	40	88	82	170
	Novembre . . . . .	13	47	117	35	106	106	212
	Dicembre . . . . .	13	24	86	33	75	81	156

Segue: TAVOLA 16. — Morti, durante l'anno 1935, classificati secondo alcune cause e il mese in cui avvenne il decesso.

NUMERI DELL'ELENCO NOSOLOGICO	CAUSE DI MORTE — MESI	ITALIA SETTENTR.	ITALIA CENTRALE	ITALIA MERIDION.	ITALIA INSULARE	REGNO		
						Maschi	Femm.	TOTALE
9	<i>Tosse convulsa</i> . . . . .	997	278	400	247	831	1091	1922
	Gennaio . . . . .	94	19	51	30	91	103	194
	Febbraio . . . . .	111	29	42	27	89	120	209
	Marzo . . . . .	108	42	38	30	100	118	218
	Aprile . . . . .	101	27	32	23	78	105	183
	Maggio . . . . .	70	27	18	21	63	73	136
	Giugno . . . . .	78	25	28	20	55	96	151
	Luglio . . . . .	82	31	39	27	77	102	179
	Agosto . . . . .	103	26	67	22	104	114	218
	Settembre . . . . .	80	17	26	5	53	75	128
	Ottobre . . . . .	61	15	13	12	43	58	101
	Novembre . . . . .	39	7	12	19	28	49	77
	Dicembre . . . . .	70	13	34	11	50	78	128
10	<i>Difterite</i> . . . . .	1493	544	647	232	1541	1375	2916
	Gennaio . . . . .	181	81	77	37	215	161	376
	Febbraio . . . . .	189	58	59	20	166	160	326
	Marzo . . . . .	200	50	66	24	162	178	340
	Aprile . . . . .	161	50	48	15	150	124	274
	Maggio . . . . .	98	27	28	9	63	99	162
	Giugno . . . . .	57	26	29	6	59	59	118
	Luglio . . . . .	47	14	42	9	63	49	112
	Agosto . . . . .	44	25	51	10	73	57	130
	Settembre . . . . .	77	34	42	13	81	85	166
	Ottobre . . . . .	111	48	50	18	126	101	227
	Novembre . . . . .	140	64	78	34	175	140	316
	Dicembre . . . . .	188	67	77	37	207	162	369
11	<i>Influenza</i> . . . . .	4600	1821	4113	1170	5992	5712	11704
	Gennaio . . . . .	694	357	924	294	1129	1140	2269
	Febbraio . . . . .	1284	469	741	337	1435	1396	2831
	Marzo . . . . .	1070	392	577	179	1148	1070	2218
	Aprile . . . . .	543	226	408	100	650	627	1277
	Maggio . . . . .	276	127	254	54	382	329	711
	Giugno . . . . .	105	54	165	35	206	153	359
	Luglio . . . . .	45	21	170	17	135	118	253
	Agosto . . . . .	51	16	128	19	115	99	214
	Settembre . . . . .	43	16	134	16	118	91	209
	Ottobre . . . . .	60	28	128	27	128	115	243
	Novembre . . . . .	103	36	184	29	170	182	352
	Dicembre . . . . .	326	79	300	63	376	392	768
23	<i>Tubercolosi dell'apparato respi- ratorio (compresi i gangli tra- cheo-bronchiali)</i> . . . . .	14700	5003	5097	3232	13782	14250	28032
	Gennaio . . . . .	1231	479	504	335	1241	1308	2549
	Febbraio . . . . .	1281	403	407	301	1193	1199	2392
	Marzo . . . . .	1421	457	478	303	1361	1298	2659
	Aprile . . . . .	1354	474	472	286	1318	1268	2586
	Maggio . . . . .	1263	449	443	257	1216	1196	2412
	Giugno . . . . .	1269	378	400	245	1111	1181	2292
	Luglio . . . . .	1146	388	451	290	1113	1162	2275
	Agosto . . . . .	1152	413	418	279	1047	1215	2262
	Settembre . . . . .	1065	328	391	220	959	1035	2004
	Ottobre . . . . .	1129	378	376	231	1002	1112	2114
	Novembre . . . . .	1143	400	364	234	1053	1088	2141
	Dicembre . . . . .	1246	456	393	251	1158	1188	2346

Segue: TAVOLA 16. — Morti, durante l'anno 1935, classificati secondo alcune cause e il mese in cui avvenne il decesso.

NUMERI DELL'ELENCO NOSOLOGICO	CAUSE DI MORTE — MESI	ITALIA SETTENTR.	ITALIA CENTRALE	ITALIA MERIDION.	ITALIA INSULARE	REGNO		
						Maschi	Femm.	TOTALE
<i>dal 24 al 32</i>	<i>Ogni altra forma di tubercolosi.</i>	4949	1841	2130	1085	4791	5214	10005
	Gennaio . . . . .	398	156	170	108	406	426	832
	Febbraio . . . . .	419	154	163	95	395	436	831
	Marzo . . . . .	485	174	217	110	491	495	986
	Aprile . . . . .	476	202	185	102	468	497	965
	Maggio . . . . .	478	143	160	77	409	449	858
	Giugno . . . . .	448	165	197	89	409	490	899
	Luglio . . . . .	477	142	210	95	435	489	924
	Agosto . . . . .	396	151	189	83	394	425	819
	Settembre . . . . .	356	119	156	83	334	380	714
	Ottobre . . . . .	349	148	179	82	359	399	758
	Novembre . . . . .	316	137	144	91	341	347	688
	Dicembre . . . . .	351	150	160	70	350	381	731
<i>38</i>	<i>Malaria . . . . .</i>	<i>84</i>	<i>91</i>	<i>742</i>	<i>776</i>	<i>1034</i>	<i>659</i>	<i>1693</i>
	Gennaio . . . . .	6	9	42	52	68	41	109
	Febbraio . . . . .	7	3	32	24	44	22	66
	Marzo . . . . .	8	12	27	18	44	21	65
	Aprile . . . . .	4	7	33	13	47	10	57
	Maggio . . . . .	7	7	60	35	73	36	109
	Giugno . . . . .	11	8	44	22	62	23	85
	Luglio . . . . .	4	8	86	89	104	83	187
	Agosto . . . . .	9	14	114	150	165	122	287
	Settembre . . . . .	9	9	110	141	159	110	269
	Ottobre . . . . .	5	6	82	122	129	86	215
	Novembre . . . . .	7	4	74	66	87	64	151
	Dicembre . . . . .	7	4	38	44	52	41	93
<i>dal 45 al 53</i>	<i>Cancro e altri tumori maligni .</i>	21260	7368	4161	2256	16770	18275	35045
	Gennaio . . . . .	1850	619	381	201	1468	1583	3051
	Febbraio . . . . .	1614	576	279	155	1219	1405	2624
	Marzo . . . . .	1766	590	330	167	1384	1469	2853
	Aprile . . . . .	1700	537	289	166	1276	1416	2692
	Maggio . . . . .	1741	568	338	166	1370	1443	2813
	Giugno . . . . .	1856	628	377	191	1449	1603	3052
	Luglio . . . . .	1809	658	404	200	1476	1595	3071
	Agosto . . . . .	1760	638	384	223	1430	1575	3005
	Settembre . . . . .	1702	621	356	201	1341	1539	2880
	Ottobre . . . . .	1814	643	357	172	1432	1554	2986
	Novembre . . . . .	1758	623	330	205	1440	1476	2916
	Dicembre . . . . .	1890	667	336	209	1485	1617	3102
<i>56</i>	<i>Reumatismo articolare acuto. .</i>	<i>1232</i>	<i>449</i>	<i>597</i>	<i>209</i>	<i>1155</i>	<i>1332</i>	<i>2487</i>
	Gennaio . . . . .	128	43	50	17	119	119	238
	Febbraio . . . . .	106	39	73	13	107	124	231
	Marzo . . . . .	99	49	43	19	91	119	210
	Aprile . . . . .	105	31	43	21	90	110	200
	Maggio . . . . .	110	32	60	20	104	118	222
	Giugno . . . . .	127	41	46	16	101	129	230
	Luglio . . . . .	100	43	52	19	97	117	214
	Agosto . . . . .	89	30	47	18	91	93	184
	Settembre . . . . .	83	29	36	13	79	82	161
	Ottobre . . . . .	92	39	41	16	85	103	188
	Novembre . . . . .	80	33	45	15	78	95	173
	Dicembre . . . . .	113	40	61	22	113	123	236

Segue: TAVOLA 16. — Morti, durante l'anno 1935, classificati secondo alcune cause e il mese in cui avvenne il decesso.

NUMERI DELL'ELENCO NOSOLOGICO	CAUSE DI MORTE — MESI	ITALIA SETTENTR.	ITALIA CENTRALE	ITALIA MERIDION.	ITALIA INSULARE	REGNO		
						Maschi	Femm.	TOTALE
79	<i>Meningite semplice.</i> . . . . .	1371	362	696	254	1502	1181	2683
	Gennaio . . . . .	94	33	53	21	108	93	201
	Febbraio . . . . .	103	27	53	24	122	85	207
	Marzo . . . . .	155	34	57	21	156	111	267
	Aprile . . . . .	132	44	48	22	147	99	246
	Maggio . . . . .	124	32	63	19	143	95	238
	Giugno . . . . .	128	30	66	17	128	113	241
	Luglio . . . . .	111	23	66	23	132	91	223
	Agosto . . . . .	110	32	63	21	122	104	226
	Settembre . . . . .	78	24	59	25	102	84	186
	Ottobre . . . . .	115	23	45	21	115	89	204
	Novembre . . . . .	96	29	64	15	103	101	204
	Dicembre . . . . .	125	31	59	25	124	116	240
82	<i>Emorragia cerebrale, embolia e trombosi cerebrale</i> . . . . .	25518	11507	14273	6241	29817	27722	57539
	Gennaio . . . . .	2701	1395	1855	802	3590	3163	6753
	Febbraio . . . . .	2387	1179	1499	674	2956	2783	5739
	Marzo . . . . .	2354	1153	1530	605	2943	2699	5642
	Aprile . . . . .	2092	945	1203	498	2409	2329	4738
	Maggio . . . . .	2066	908	1038	412	2252	2172	4424
	Giugno . . . . .	2157	794	922	391	2166	2098	4264
	Luglio . . . . .	1823	801	953	431	2054	1954	4008
	Agosto . . . . .	1641	699	898	408	1889	1757	3646
	Settembre . . . . .	1553	692	802	368	1807	1608	3415
	Ottobre . . . . .	1776	794	917	450	2037	1900	3937
	Novembre . . . . .	2161	891	1076	524	2406	2246	4652
	Dicembre . . . . .	2807	1256	1580	678	3308	3013	6321
92	<i>Endocardite cronica, comprese le affezioni valvolari</i> . . . . .	9058	3730	6664	2247	8667	13032	21699
	Gennaio . . . . .	982	437	909	301	987	1642	2629
	Febbraio . . . . .	903	400	778	264	925	1420	2345
	Marzo . . . . .	881	412	669	257	878	1341	2219
	Aprile . . . . .	707	296	516	173	664	1028	1692
	Maggio . . . . .	747	277	473	144	672	969	1641
	Giugno . . . . .	620	260	409	138	603	824	1427
	Luglio . . . . .	621	229	452	143	591	854	1445
	Agosto . . . . .	644	240	388	147	606	813	1419
	Settembre . . . . .	559	245	403	129	569	767	1336
	Ottobre . . . . .	621	233	463	158	609	866	1475
	Novembre . . . . .	757	320	535	170	686	1096	1782
	Dicembre . . . . .	1016	381	669	223	877	1412	2289
90, 91, dal 93 al 95	<i>Altre malattie del cuore</i> . . . . .	23932	6147	9238	4132	19275	24174	43449
	Gennaio . . . . .	2755	863	1309	629	2466	3090	5556
	Febbraio . . . . .	2447	698	1048	470	1941	2722	4663
	Marzo . . . . .	2366	652	937	405	1919	2441	4360
	Aprile . . . . .	1945	482	749	339	1545	1970	3515
	Maggio . . . . .	1845	438	674	296	1480	1773	3253
	Giugno . . . . .	1743	397	574	222	1296	1640	2936
	Luglio . . . . .	1560	366	564	246	1212	1524	2736
	Agosto . . . . .	1553	349	601	234	1290	1447	2737
	Settembre . . . . .	1501	313	525	226	1134	1431	2565
	Ottobre . . . . .	1662	381	588	284	1334	1581	2915
	Novembre . . . . .	1942	462	676	352	1560	1872	3432
	Dicembre . . . . .	2613	746	993	429	2098	2683	4781



Segue: TAVOLA 16. — Morti, durante l'anno 1935, classificati secondo alcune cause e il mese in cui avvenne il decesso.

NUMERI DELL'ELENCO NOSOLOGICO	CAUSE DI MORTE — MESI	ITALIA SETTENTR.	ITALIA CENTRALE	ITALIA MERIDION.	ITALIA INSULARE	REGNO		
						Maschi	Femm.	TOTALE
<i>dal 96 al 103</i>	<i>Altre malattie dell'apparato circolatorio . . . . .</i>	7649	2936	3512	2091	8678	7510	16188
	Gennaio . . . . .	798	369	482	285	1053	881	1934
	Febbraio . . . . .	743	294	371	249	885	772	1657
	Marzo . . . . .	702	324	333	207	863	703	1566
	Aprile . . . . .	601	221	293	169	665	619	1284
	Maggio . . . . .	591	205	248	139	647	536	1183
	Giugno . . . . .	643	218	191	124	609	567	1176
	Luglio . . . . .	525	209	228	142	589	515	1104
	Agosto . . . . .	478	179	254	116	553	474	1027
	Settembre . . . . .	497	169	222	123	543	468	1011
	Ottobre . . . . .	498	164	240	150	566	486	1052
	Novembre . . . . .	657	240	276	161	712	622	1334
	Dicembre . . . . .	916	344	374	226	993	867	1860
<i>106</i>	<i>Bronchiti . . . . .</i>	5956	2426	5964	2138	7910	8574	16484
	Gennaio . . . . .	894	391	912	356	1192	1361	2553
	Febbraio . . . . .	947	377	817	339	1125	1355	2480
	Marzo . . . . .	787	349	755	260	1012	1139	2151
	Aprile . . . . .	516	218	562	219	753	762	1515
	Maggio . . . . .	395	153	433	140	566	555	1121
	Giugno . . . . .	340	127	333	115	455	460	915
	Luglio . . . . .	254	109	308	105	367	409	776
	Agosto . . . . .	252	104	318	81	342	413	755
	Settembre . . . . .	210	104	277	94	340	345	685
	Ottobre . . . . .	285	114	315	106	437	383	820
	Novembre . . . . .	378	147	425	143	545	548	1093
	Dicembre . . . . .	698	233	509	180	776	844	1620
<i>107, 108, 109</i>	<i>Polmoniti . . . . .</i>	34789	12255	25291	10462	44395	38402	82797
	Gennaio . . . . .	4658	1676	3621	1745	6081	5619	11700
	Febbraio . . . . .	5453	1750	3176	1552	6293	5638	11931
	Marzo . . . . .	4739	1593	2710	1221	5563	4700	10263
	Aprile . . . . .	3738	1313	2418	1010	4582	3897	8479
	Maggio . . . . .	2850	1112	2077	802	3778	3063	6841
	Giugno . . . . .	2023	771	1708	623	2819	2306	5125
	Luglio . . . . .	1493	667	1621	518	2290	2009	4299
	Agosto . . . . .	1297	544	1530	501	2075	1797	3872
	Settembre . . . . .	1196	459	1281	448	1817	1567	3384
	Ottobre . . . . .	1463	508	1370	545	2136	1750	3886
	Novembre . . . . .	1959	646	1592	623	2625	2195	4820
	Dicembre . . . . .	3920	1216	2187	874	4336	3861	8197
<i>110</i>	<i>Pleuriti . . . . .</i>	1311	413	647	325	1622	1074	2696
	Gennaio . . . . .	104	41	60	27	153	79	232
	Febbraio . . . . .	101	34	59	24	126	92	218
	Marzo . . . . .	136	38	64	36	175	99	274
	Aprile . . . . .	129	50	61	31	157	114	271
	Maggio . . . . .	147	42	65	30	170	114	284
	Giugno . . . . .	109	40	59	31	145	94	239
	Luglio . . . . .	114	34	69	26	147	96	243
	Agosto . . . . .	109	27	55	30	135	86	221
	Settembre . . . . .	90	20	37	15	101	61	162
	Ottobre . . . . .	81	29	49	24	101	82	183
	Novembre . . . . .	89	25	33	25	99	73	172
	Dicembre . . . . .	102	33	36	26	113	84	197

Segue: TAVOLA 16. — Morti, durante l'anno 1935, classificati secondo alcune cause e il mese in cui avvenne il decesso.

NUMERI DELL'ELENCO NOSOLOGICO	CAUSE DI MORTE — MESI	ITALIA SETTENTR.	ITALIA CENTRALE	ITALIA MERIDION.	ITALIA INSULARE	REGNO		
						Maschi	Femm.	TOTALE
119	<i>Enteriti al disotto di 2 anni.</i>	12116	3966	20528	9487	23786	22311	46097
	Gennaio . . . . .	381	132	646	331	769	721	1490
	Febbraio . . . . .	343	130	499	234	629	577	1206
	Marzo . . . . .	325	119	534	227	636	569	1205
	Aprile . . . . .	336	97	456	213	597	505	1102
	Maggio . . . . .	364	116	612	295	701	686	1387
	Giugno . . . . .	923	291	2236	1128	2433	2145	4578
	Luglio . . . . .	2868	815	5159	2103	5596	5349	10945
	Agosto . . . . .	2869	848	4662	1738	5160	4957	10117
	Settembre . . . . .	1625	612	2424	1125	2939	2847	5786
	Ottobre . . . . .	1094	407	1538	990	2090	1939	4029
	Novembre . . . . .	574	237	1012	673	1303	1193	2496
	Dicembre . . . . .	414	162	750	430	933	823	1756
120	<i>Enteriti e ulcere intestinali (2 anni e oltre).</i>	2325	963	3864	2213	4537	4828	9365
	Gennaio . . . . .	158	61	265	157	296	345	641
	Febbraio . . . . .	159	47	164	109	222	257	479
	Marzo . . . . .	136	50	172	109	223	244	467
	Aprile . . . . .	135	58	135	102	211	219	430
	Maggio . . . . .	133	52	179	89	221	232	453
	Giugno . . . . .	193	49	246	160	309	339	648
	Luglio . . . . .	310	121	591	276	660	638	1298
	Agosto . . . . .	311	134	641	302	669	719	1388
	Settembre . . . . .	292	121	534	249	568	628	1196
	Ottobre . . . . .	210	117	341	247	441	474	915
	Novembre . . . . .	145	79	333	223	384	396	780
	Dicembre . . . . .	143	74	263	190	333	337	670
130, 131, 132	<i>Nefriti</i>	6231	2643	5849	2925	8451	9197	17648
	Gennaio . . . . .	676	319	705	345	964	1081	2045
	Febbraio . . . . .	598	259	592	312	819	942	1761
	Marzo . . . . .	607	245	525	259	756	880	1636
	Aprile . . . . .	516	225	465	239	704	741	1445
	Maggio . . . . .	535	232	396	179	650	692	1342
	Giugno . . . . .	462	181	370	190	590	613	1203
	Luglio . . . . .	489	173	384	196	598	644	1242
	Agosto . . . . .	410	172	397	211	570	620	1190
	Settembre . . . . .	362	169	390	213	557	577	1134
	Ottobre . . . . .	463	187	459	222	662	669	1331
	Novembre . . . . .	486	217	510	255	710	758	1468
	Dicembre . . . . .	627	264	656	304	871	980	1851
dal 163 al 171	<i>Suicidi</i>	1955	537	464	311	2379	888	3267
	Gennaio . . . . .	146	44	17	27	181	53	234
	Febbraio . . . . .	142	35	24	15	165	51	216
	Marzo . . . . .	191	52	32	33	230	78	308
	Aprile . . . . .	195	48	40	21	222	82	304
	Maggio . . . . .	201	51	47	37	243	93	336
	Giugno . . . . .	203	63	68	42	288	88	376
	Luglio . . . . .	214	50	51	35	252	98	350
	Agosto . . . . .	146	45	55	26	196	76	272
	Settembre . . . . .	139	41	33	25	159	79	238
	Ottobre . . . . .	155	40	28	16	170	69	239
	Novembre . . . . .	124	34	30	16	140	64	204
	Dicembre . . . . .	99	34	39	18	133	57	190

Segue: TAVOLA 16. — Morti, durante l'anno 1935, classificati secondo alcune cause e il mese in cui avvenne il decesso.

NUMERI DELL'ELENCO NOSOLOGICO	CAUSE DI MORTE — MESI	ITALIA SETTENTR.	ITALIA CENTRALE	ITALIA MERIDION.	ITALIA INSULARE	REGNO		
						Maschi	Femm.	TOTALE
<i>dal 176 al 194</i>	<i>Morti accidentali</i> . . . . .	7881	2659	3113	1347	11235	3765	15000
	Gennaio . . . . .	506	192	288	140	786	340	1126
	Febbraio . . . . .	409	157	223	87	594	282	876
	Marzo . . . . .	502	172	206	104	717	267	984
	Aprile . . . . .	536	184	223	88	791	240	1031
	Maggio . . . . .	556	188	198	120	815	247	1062
	Giugno . . . . .	1018	291	270	133	1327	385	1712
	Luglio . . . . .	966	320	288	151	1350	375	1725
	Agosto . . . . .	908	284	341	136	1286	383	1669
	Settembre . . . . .	717	241	283	103	1044	300	1344
	Ottobre . . . . .	690	223	233	131	966	311	1277
	Novembre . . . . .	543	196	292	82	798	315	1113
	Dicembre . . . . .	530	211	268	72	761	320	1081
199	<i>Morte improvvisa</i> . . . . .	2366	704	937	558	2684	1881	4565
	Gennaio . . . . .	241	72	125	76	277	237	514
	Febbraio . . . . .	219	71	100	53	251	192	443
	Marzo . . . . .	244	90	103	51	278	210	488
	Aprile . . . . .	206	67	84	53	235	175	410
	Maggio . . . . .	188	45	72	37	185	157	342
	Giugno . . . . .	193	29	59	36	221	96	317
	Luglio . . . . .	167	36	54	41	195	103	298
	Agosto . . . . .	155	45	59	46	175	130	305
	Settembre . . . . .	129	41	42	28	147	93	240
	Ottobre . . . . .	156	59	72	32	202	117	319
	Novembre . . . . .	186	57	61	48	207	145	352
	Dicembre . . . . .	282	92	106	57	311	226	537
200	<i>Cause non specificate o mal definite</i> . . . . .	363	168	417	350	684	614	1298
	Gennaio . . . . .	23	9	45	47	62	62	124
	Febbraio . . . . .	18	15	44	39	67	49	116
	Marzo . . . . .	46	17	43	38	87	57	144
	Aprile . . . . .	29	15	43	27	71	43	114
	Maggio . . . . .	25	10	35	19	47	42	89
	Giugno . . . . .	29	20	31	18	49	49	98
	Luglio . . . . .	38	9	33	26	55	51	106
	Agosto . . . . .	24	9	27	27	41	46	87
	Settembre . . . . .	26	10	27	26	42	47	89
	Ottobre . . . . .	30	14	30	25	45	54	99
	Novembre . . . . .	35	23	19	31	53	55	108
	Dicembre . . . . .	40	17	40	27	65	59	124
	<i>Altre cause</i> . . . . .	62336	23566	43176	21428	78841	71665	150506
	Gennaio . . . . .	6409	2719	5636	2647	9029	8382	17411
	Febbraio . . . . .	5995	2412	4238	2237	7606	7276	14882
	Marzo . . . . .	5992	2234	4163	1933	7486	6836	14322
	Aprile . . . . .	5262	1991	3433	1590	6464	5812	12276
	Maggio . . . . .	4777	1731	3028	1427	5815	5148	10963
	Giugno . . . . .	4825	1658	2758	1318	5464	5095	10559
	Luglio . . . . .	4819	1737	3308	1572	5969	5467	11436
	Agosto . . . . .	4483	1681	3201	1637	5819	5183	11002
	Settembre . . . . .	4303	1527	2839	1573	5480	4762	10242
	Ottobre . . . . .	4353	1661	3027	1677	5668	5050	10718
	Novembre . . . . .	4822	1890	3322	1785	6261	5558	11819
	Dicembre . . . . .	6296	2325	4223	2032	7780	7096	14876

TAVOLA 17. — Morti, durante l'anno 1935, per causa accidentale, classificati secondo la specie dell'infortunio, il sesso e il mese in cui avvenne la morte.

NUMERI DELL'ELENCO NOSOLOGICO — SESSO		GENNAIO	FEBBRAIO	MARZO	APRILE	MAGGIO	GIUGNO	LUGLIO	AGOSTO	SETTEMBRE	OCTOBRE	NOVEMBRE	DICEMBRE	TOTALE
<b>Complesso</b>	<b>Tot. di cui F.</b>	<b>1126 340</b>	<b>876 282</b>	<b>984 267</b>	<b>1031 240</b>	<b>1062 247</b>	<b>1712 385</b>	<b>1725 375</b>	<b>1669 383</b>	<b>1344 300</b>	<b>1277 311</b>	<b>1113 315</b>	<b>1081 320</b>	<b>15000 3765</b>
176. . . . .	Tot. di cui F.	— —	— —	1 —	1 1	1 1	1 1	2 2	1 —	3 1	— —	— —	— —	10 6
177. . . . .	Tot. di cui F.	— —	1 1	1 1	1 1	5 4	4 2	1 1	— —	7 6	9 6	17 6	8 2	54 30
178. . . . .	Tot. di cui F.	29 10	12 6	16 10	12 7	3 1	8 3	9 2	18 1	19 5	24 8	17 2	18 4	185 59
179. . . . .	Tot. di cui F.	1 1	15 11	12 7	14 2	15 2	23 9	20 6	18 9	11 8	15 7	11 6	12 6	167 74
180. . . . .	Tot. di cui F.	8 2	5 2	6 3	4 4	6 1	2 —	7 5	10 5	7 2	4 2	2 2	4 3	65 31
181. . . . .	Tot. di cui F.	297 178	205 127	174 107	135 76	97 56	100 42	98 42	115 50	100 50	138 65	174 100	227 124	1860 1017
182. . . . .	Tot. di cui F.	14 5	6 2	2 1	8 2	9 3	7 2	10 3	9 5	10 2	11 4	8 4	8 4	102 37
183. . . . .	Tot. di cui F.	53 9	52 14	111 26	109 22	140 39	305 60	366 57	252 43	127 42	128 34	108 24	82 23	1833 393
184. . . . .	Tot. di cui F.	20 3	18 2	10 1	9 1	10 2	13 2	14 4	31 5	30 1	18 3	11 —	27 3	211 27
185. . . . .	Tot. di cui F.	7 2	3 1	3 1	3 —	3 1	7 —	3 —	6 2	4 —	9 5	2 —	2 —	52 12
186. . . . .	Tot. di cui F.	559 114	489 102	578 100	670 118	686 125	838 169	856 179	921 186	888 159	787 158	621 136	517 117	8410 1663
187. . . . .	Tot. di cui F.	— —	— —	1 —	— —	— —	— —	1 1	99 58	2 —	1 1	35 22	2 —	141 82
188. . . . .	Tot. di cui F.	10 2	6 —	7 2	8 —	11 1	19 3	41 3	25 4	21 2	28 2	13 2	13 2	202 23
190. . . . .	Tot. di cui F.	96 13	26 3	20 5	7 —	2 —	4 —	— —	2 —	7 2	7 1	7 —	53 6	231 30
191. . . . .	Tot. di cui F.	— —	— —	— —	— —	3 —	299 84	98 21	19 3	3 2	— —	— —	— —	422 110
192. . . . .	Tot. di cui F.	1 —	1 —	1 —	3 2	11 3	4 1	32 7	23 3	12 5	23 7	9 1	4 3	124 32
193. . . . .	Tot. di cui F.	8 —	3 —	7 —	11 1	20 —	23 —	42 2	29 1	22 1	19 1	25 1	14 2	223 9
194-a. . . . .	Tot. di cui F.	4 1	3 2	— —	— —	2 2	6 1	1 —	4 1	2 2	— —	5 3	2 2	29 14
194-b. . . . .	Tot. di cui F.	19 —	31 9	34 3	36 3	38 6	49 6	124 40	87 7	69 10	56 7	48 6	88 19	679 116

TAV. 18. — Morti per suicidio, durante l'anno 1935, distinti per sesso, per mese in cui avvenne il decesso, per classi di Comuni, nelle Ripartizioni geografiche e nel Regno.

RIPARTIZIONI GEOGRAFICHE	COMUNI CON ABITANTI:														COMPLESSO	
	meno di 2 000		da 2 000 a 4 999		da 5 000 a 9 999		da 10 000 a 19 999		da 20 000 a 49 999		da 50 000 a 99 999		da 100 000 e più			
	Tor.	di cui F	Tor.	di cui F	Tor.	di cui F	Tor.	di cui F	Tor.	di cui F	Tor.	di cui F	Tor.	di cui F	Tor.	di cui F
<b>REGNO . . . . .</b>	<b>224</b>	<b>63</b>	<b>563</b>	<b>138</b>	<b>535</b>	<b>130</b>	<b>406</b>	<b>126</b>	<b>410</b>	<b>117</b>	<b>272</b>	<b>67</b>	<b>857</b>	<b>247</b>	<b>3267</b>	<b>888</b>
Gennaio . . . . .	16	4	38	6	34	7	31	8	33	6	17	6	65	16	234	53
Febbraio . . . . .	16	3	45	10	41	7	17	3	21	7	14	4	62	17	216	51
Marzo . . . . .	29	8	43	6	43	6	42	11	35	19	31	5	85	23	308	78
Aprile . . . . .	21	7	63	21	45	9	40	8	40	10	16	4	79	23	304	82
Maggio . . . . .	17	8	58	16	53	10	44	17	50	17	31	8	83	17	336	93
Giugno . . . . .	19	6	70	12	67	20	39	9	46	12	38	9	97	20	376	88
Luglio . . . . .	34	7	61	12	60	19	47	17	48	14	28	6	72	23	350	98
Agosto . . . . .	17	4	55	14	56	19	28	9	28	8	25	8	63	14	272	76
Settembre . . . . .	22	8	33	11	33	6	34	13	30	11	26	7	60	23	238	79
Ottobre . . . . .	13	3	31	10	45	7	36	13	24	4	12	2	78	30	239	69
Novembre . . . . .	8	4	40	12	25	8	24	11	25	3	18	3	64	23	204	64
Dicembre . . . . .	12	1	26	8	33	12	24	7	30	6	16	5	49	18	190	57
<b>Italia Settentrionale.</b>	<b>180</b>	<b>50</b>	<b>363</b>	<b>86</b>	<b>332</b>	<b>77</b>	<b>195</b>	<b>55</b>	<b>186</b>	<b>51</b>	<b>173</b>	<b>38</b>	<b>526</b>	<b>142</b>	<b>1955</b>	<b>499</b>
Gennaio . . . . .	13	2	27	2	24	5	14	3	17	1	12	4	39	9	146	26
Febbraio . . . . .	13	3	30	4	26	5	12	3	11	6	9	3	41	12	142	36
Marzo . . . . .	25	7	35	6	28	4	20	6	13	6	18	3	52	15	191	47
Aprile . . . . .	19	7	40	15	31	6	25	5	17	2	7	1	56	12	195	48
Maggio . . . . .	15	7	39	10	37	3	18	5	20	8	19	5	53	10	201	48
Giugno . . . . .	14	5	43	7	35	11	16	3	18	3	21	5	56	13	203	47
Luglio . . . . .	24	5	36	7	41	12	24	9	24	8	15	3	45	12	214	56
Agosto . . . . .	13	2	30	9	27	9	10	1	14	6	16	3	37	7	146	37
Settembre . . . . .	19	6	19	6	15	3	17	7	16	6	16	5	37	13	139	46
Ottobre . . . . .	12	3	22	8	29	5	22	8	10	2	11	1	49	18	155	45
Novembre . . . . .	7	3	28	9	22	7	8	4	13	1	14	2	32	11	124	37
Dicembre . . . . .	6	—	14	3	17	7	9	1	13	2	11	3	29	10	99	26
<b>Italia Centrale . . . . .</b>	<b>12</b>	<b>6</b>	<b>66</b>	<b>15</b>	<b>74</b>	<b>16</b>	<b>79</b>	<b>29</b>	<b>76</b>	<b>22</b>	<b>57</b>	<b>20</b>	<b>173</b>	<b>59</b>	<b>537</b>	<b>167</b>
Gennaio . . . . .	—	—	6	2	5	2	7	2	7	2	2	1	17	4	44	13
Febbraio . . . . .	1	—	6	2	5	1	2	—	6	—	2	—	13	3	35	6
Marzo . . . . .	1	1	2	—	5	—	11	3	9	6	8	1	16	4	52	15
Aprile . . . . .	2	—	10	2	3	—	9	2	9	2	4	2	11	5	48	13
Maggio . . . . .	—	—	6	—	7	2	10	6	8	2	7	3	13	4	51	17
Giugno . . . . .	1	1	8	3	10	3	7	2	9	4	11	4	17	2	63	19
Luglio . . . . .	2	—	7	1	4	2	9	1	7	1	6	2	15	6	50	13
Agosto . . . . .	1	1	5	—	13	4	5	3	5	1	5	2	11	4	45	15
Settembre . . . . .	2	2	3	1	7	1	8	4	3	2	4	1	14	7	41	18
Ottobre . . . . .	—	—	3	—	7	—	4	2	7	1	1	1	18	9	40	13
Novembre . . . . .	1	1	5	2	1	—	4	2	3	—	3	1	17	7	34	13
Dicembre . . . . .	1	—	5	2	7	1	3	2	3	1	4	2	11	4	34	12
<b>Italia Meridionale . . . . .</b>	<b>22</b>	<b>6</b>	<b>89</b>	<b>29</b>	<b>72</b>	<b>25</b>	<b>66</b>	<b>23</b>	<b>97</b>	<b>29</b>	<b>23</b>	<b>9</b>	<b>95</b>	<b>30</b>	<b>464</b>	<b>151</b>
Gennaio . . . . .	1	1	1	1	2	—	1	1	6	3	1	1	5	1	17	8
Febbraio . . . . .	1	—	6	3	7	—	1	—	1	—	3	1	5	—	24	4
Marzo . . . . .	1	—	3	—	2	—	8	2	8	5	3	1	7	2	32	10
Aprile . . . . .	—	—	11	4	6	2	2	—	9	4	3	1	9	5	40	16
Maggio . . . . .	1	1	7	3	6	5	8	2	17	5	1	—	7	2	47	18
Giugno . . . . .	4	—	10	2	15	6	7	3	14	3	3	—	15	5	68	19
Luglio . . . . .	6	2	13	3	6	2	9	3	10	2	1	1	6	3	51	16
Agosto . . . . .	3	1	15	4	8	3	8	4	8	1	3	3	10	2	55	18
Settembre . . . . .	1	—	8	4	5	1	4	2	5	1	4	1	6	1	33	10
Ottobre . . . . .	—	—	5	2	6	2	5	—	4	1	—	—	8	2	28	7
Novembre . . . . .	—	—	5	1	2	1	7	4	6	2	—	—	10	4	30	12
Dicembre . . . . .	4	1	5	2	7	3	6	2	9	2	1	—	7	3	39	13
<b>Italia Insulare . . . . .</b>	<b>10</b>	<b>1</b>	<b>45</b>	<b>8</b>	<b>57</b>	<b>12</b>	<b>66</b>	<b>19</b>	<b>51</b>	<b>15</b>	<b>19</b>	<b>—</b>	<b>63</b>	<b>16</b>	<b>311</b>	<b>71</b>
Gennaio . . . . .	2	1	4	1	3	—	9	2	3	—	2	—	4	2	27	6
Febbraio . . . . .	1	—	3	1	3	1	2	—	3	1	—	—	3	2	15	5
Marzo . . . . .	2	—	3	—	8	2	3	—	5	2	—	—	10	2	33	6
Aprile . . . . .	—	—	2	—	5	1	4	1	5	2	2	—	3	1	21	5
Maggio . . . . .	1	—	6	3	3	—	8	4	5	2	4	—	10	1	37	10
Giugno . . . . .	—	—	9	—	7	—	9	1	5	2	3	—	9	—	42	3
Luglio . . . . .	2	—	5	1	9	3	5	4	7	3	1	—	6	2	35	13
Agosto . . . . .	—	—	5	1	8	3	5	1	1	1	2	—	5	1	26	6
Settembre . . . . .	—	—	3	—	6	1	5	—	6	2	2	—	3	2	25	5
Ottobre . . . . .	1	—	1	—	3	—	5	3	3	—	—	—	3	1	16	4
Novembre . . . . .	—	—	2	—	—	—	5	1	3	—	1	—	5	1	16	2
Dicembre . . . . .	1	—	2	1	2	1	6	2	5	—	—	—	2	1	18	6

TAVOLA 19. — Morti per suicidio, durante l'anno 1935, classificati secondo i mezzi o modi di uccisione, lo stato civile ed il sesso.

MEZZI O MODI DI UCCISIONE	CELIBI E NUBILI	CONIUGATI	VEDOVI	DIVORZIATI	STATO CIVILE IGNOTO	TOTALE
<b>Maschi e Femmine</b>						
<b>Complesso . . .</b>	<b>1 208</b>	<b>1 590</b>	<b>463</b>	—	<b>6</b>	<b>3 267</b>
Per ingestione di veleni solidi o liquidi o per assorbimento di sostanze corrosive . . . . .	134	147	36	—	I	318
Per assorbimento di gas tossici . . . . .	26	49	10	—	—	85
Per impiccamento o strangolam. . . . .	267	496	139	—	I	903
Per annegamento . . . . .	203	275	102	—	I	581
Con arma da fuoco . . . . .	283	296	61	—	I	641
Con arma da punta e da taglio . . . . .	27	71	24	—	—	122
Per precipitazione da un luogo elevato . . . . .	165	176	69	—	I	411
Per schiacciamento . . . . .	94	71	17	—	I	183
Con altro mezzo o con mezzo non determinato . . . . .	9	9	5	—	—	23
<b>Maschi</b>						
<b>Complesso . . .</b>	<b>839</b>	<b>1 223</b>	<b>311</b>	—	<b>6</b>	<b>2 379</b>
Per ingestione di veleni solidi o liquidi o per assorbimento di sostanze corrosive . . . . .	56	85	15	—	I	157
Per assorbimento di gas tossici . . . . .	15	36	7	—	—	58
Per impiccamento o strangolam. . . . .	205	395	107	—	I	708
Per annegamento . . . . .	114	187	55	—	I	357
Con arma da fuoco . . . . .	255	282	59	—	I	597
Con arma da punta e da taglio . . . . .	23	63	19	—	—	105
Per precipitazione da un luogo elevato . . . . .	95	117	35	—	I	248
Per schiacciamento . . . . .	68	52	13	—	I	134
Con altro mezzo o con mezzo non determinato . . . . .	8	6	1	—	—	15
<b>Femmine</b>						
<b>Complesso . . .</b>	<b>369</b>	<b>367</b>	<b>152</b>	—	—	<b>888</b>
Per ingestione di veleni solidi o liquidi o per assorbimento di sostanze corrosive . . . . .	78	62	21	—	—	161
Per assorbimento di gas tossici . . . . .	11	13	3	—	—	27
Per impiccamento o strangolam. . . . .	62	101	32	—	—	195
Per annegamento . . . . .	89	88	47	—	—	224
Con arma da fuoco . . . . .	28	14	2	—	—	44
Con arma da punta e da taglio . . . . .	4	8	5	—	—	17
Per precipitazione da un luogo elevato . . . . .	70	59	34	—	—	163
Per schiacciamento . . . . .	26	19	4	—	—	49
Con altro mezzo o con mezzo non determinato . . . . .	1	3	4	—	—	8

**TAV. 20 e 21.**

**Le cause di natimortalità nell'anno 1935.**

TAVOLA 20. — Nati morti distinti secondo le cause, la specie

Table with columns for causes of natimortality (e.g., Complesso, Nel corso della gestazione) and a grid for provinces (Casiluoghi di provincia) and other municipalities (Altri comuni), with sub-columns for Total and illegitimate cases, and further sub-columns for Male (MF) and Female (F).

TAVOLA 21. — Nati morti legittimi, nell'anno 1935, da madri che presumibilmente non ebbero figli

Table showing legitimate natimortality by generation (21, 21-29, 30-39) and by cause (e.g., Complesso, Nel corso della gestazione, Nel corso del parto).

del parto, la filiazione ed il sesso, nell'anno 1935.

Table showing natimortality by type of birth (PLICI, MULTIPLI) and sex (M/F), broken down by province (REGNO) and total cases, including illegitimate cases.

prima dell'attuale matrimonio, per cause, età della madre al parto e ordine di generazione.

Table showing natimortality by mother's age at birth (40-49, non indicata) and by generation (Primo-geniti, Cadetti, Non indicato), including illegitimate cases.

(\*) Nomenclatura nosologica stabilita dalla IV Conferenza internazionale.



TAV. 22. — Popolazione presente calcolata alla metà dell'anno 1935, nelle Provincie, nei Comuni capiluoghi di Provincia e negli altri Comuni di ciascun Compartimento e del Regno (a).

PROVINCIE E COMPARTI- MENTI	NELLA PROVINCIA	NEL CAPOLUOGO	NEGLI ALTRI COMUNI	PROVINCIE E COMPARTI- MENTI	NELLA PROVINCIA	NEL CAPOLUOGO	NEGLI ALTRI COMUNI
Alessandria .....	498 739	82 501	416 238	Ancona .....	367 975	88 956	279 0
Aosta .....	223 805	22 929	200 876	Ascoli Piceno ...	298 658	38 217	260 44
Asti .....	247 335	49 217	198 118	Macerata .....	283 515	26 825	256 66
Cuneo .....	614 770	36 773	577 997	Pesaro e Urbino.	305 445	44 727	260 71
Novara .....	392 501	63 020	329 481	<b>Marche...</b>	<b>1 255 593</b>	<b>198 725</b>	<b>1 056 868</b>
Torino .....	1 181 965	635 222	546 743	Perugia .....	530 040	82 755	447 285
Vercelli .....	364 588	39 552	325 036	Terni .....	187 132	65 914	121 218
<b>Piemonte...</b>	<b>3 523 703</b>	<b>929 214</b>	<b>2 594 489</b>	<b>Umbria...</b>	<b>717 172</b>	<b>148 669</b>	<b>568 503</b>
Genova .....	870 354	642 544	227 830	Frosinone .....	433 081	18 031	415 050
Imperia .....	171 433	30 616	140 817	Littoria .....	236 335	27 749	208 586
La Spezia .....	232 670	121 423	111 247	Rieti .....	167 262	34 250	133 012
Savona .....	220 445	62 038	158 407	Roma .....	1 553 260	1 158 052	395 208
<b>Liguria...</b>	<b>1 494 902</b>	<b>856 601</b>	<b>638 301</b>	Viterbo .....	236 144	37 380	198 764
Bergamo .....	590 533	87 967	502 566	<b>Lazio...</b>	<b>2 626 092</b>	<b>1 275 462</b>	<b>1 350 620</b>
Brèscia .....	733 905	124 805	609 100	Àquila degli Abr.	352 024	53 326	298 698
Como .....	493 541	54 168	439 373	Campobasso .....	375 118	29 816	365 302
Cremona .....	367 450	65 256	302 194	Chieti .....	375 873	34 972	340 901
Mantova .....	405 489	43 276	362 213	Pescara .....	206 818	50 487	156 331
Milano .....	2 109 669	1 069 803	1 039 866	Teramo .....	239 134	32 544	206 590
Pavia .....	484 799	53 669	431 130	<b>Abruzzi e M.</b>	<b>1 568 967</b>	<b>201 145</b>	<b>1 367 822</b>
Sondrio .....	135 182	11 598	123 584	Avellino .....	447 202	29 894	417 308
Varese .....	389 393	45 662	343 731	Benevento .....	350 674	39 078	311 596
<b>Lombardia...</b>	<b>5 709 961</b>	<b>1 556 264</b>	<b>4 153 757</b>	Nàpoli .....	2 200 005	883 488	1 316 517
Bolzano .....	285 427	46 520	238 907	Salerno .....	704 482	70 753	633 729
Trento .....	387 700	57 664	330 036	<b>Campània...</b>	<b>3 702 363</b>	<b>1 023 213</b>	<b>2 679 150</b>
<b>Venezia T...</b>	<b>673 127</b>	<b>104 184</b>	<b>568 943</b>	Bari .....	1 003 605	198 166	805 439
Belluno .....	206 998	25 309	181 689	Brindisi .....	254 997	42 891	212 106
Friuli (Udine) ..	708 963	64 878	644 085	Foggia .....	531 870	63 398	468 472
Pàdova .....	658 215	140 864	517 351	Jonio (Taranto).	327 887	123 421	204 466
Rovigo .....	329 955	39 403	290 552	Lecce .....	517 661	48 751	468 910
Treviso .....	566 841	56 464	510 377	<b>Puglie...</b>	<b>2 636 020</b>	<b>476 627</b>	<b>2 159 393</b>
Venezia .....	631 520	273 237	358 283	Matera .....	166 243	22 128	144 115
Verona .....	581 512	155 734	425 778	Potenza .....	372 521	25 268	347 253
Vicenza .....	543 784	68 791	474 993	<b>Lucania...</b>	<b>538 764</b>	<b>47 396</b>	<b>491 368</b>
<b>Vèneto...</b>	<b>4 227 788</b>	<b>824 680</b>	<b>3 403 108</b>	Catanzaro .....	613 200	46 937	566 263
Carnaro (Fiume)	114 337	55 871	58 466	Cosenza .....	583 271	40 012	543 259
Gorizia .....	207 789	49 162	158 627	Règgio di Calàb.	585 445	117 656	467 789
Istria (Pola) .....	303 504	50 709	252 795	<b>Calàbria...</b>	<b>1 781 916</b>	<b>204 605</b>	<b>1 577 311</b>
Trieste .....	357 005	250 097	106 908	Agrigento .....	415 509	32 617	382 892
Zara .....	23 696	21 203	2 493	Caltanissetta ..	261 963	49 398	212 565
<b>Ven. G. e Z...</b>	<b>1 006 331</b>	<b>427 042</b>	<b>579 289</b>	Catania .....	720 641	246 375	474 266
Bologna .....	709 036	275 466	433 570	Enna .....	234 104	23 955	210 149
Ferrara .....	378 017	121 084	256 933	Messina .....	627 546	195 490	432 056
Forlì .....	438 556	65 356	373 200	Palermo .....	888 510	411 682	476 828
Mòdena .....	459 749	98 522	361 227	Ragusa .....	240 408	49 912	190 496
Parma .....	378 825	75 443	303 382	Siracusa .....	293 522	53 107	240 415
Piacenza .....	294 583	66 535	228 048	Trapani .....	388 306	63 323	324 983
Ravenna .....	275 781	79 851	195 930	<b>Sicilia...</b>	<b>4 070 509</b>	<b>1 125 859</b>	<b>2 944 650</b>
Règgio nell'Em.	364 143	92 858	271 285	Cagliari .....	508 689	111 949	396 740
<b>Emilia...</b>	<b>3 298 690</b>	<b>875 115</b>	<b>2 423 575</b>	Nuoro .....	219 024	10 902	208 122
Arezzo .....	306 786	59 810	246 976	Sàssari .....	306 331	57 632	248 699
Firenze .....	860 086	331 372	528 714	<b>Sardegna...</b>	<b>1 034 044</b>	<b>180 483</b>	<b>853 561</b>
Grosseto .....	185 245	27 931	157 314	REGNO...	<b>42 817 001</b>	<b>11 318 525</b>	<b>31 498 476</b>
Livorno .....	254 211	128 270	125 941				
Lucca .....	345 809	81 276	264 683				
Massa e Carrara ..	192 047	42 160	149 887				
Pisa .....	339 731	74 385	265 346				
Pistòia .....	202 836	70 538	132 298				
Siena .....	264 318	47 709	216 609				
<b>Toscana...</b>	<b>2 951 069</b>	<b>863 301</b>	<b>2 087 768</b>				

(a) Nella circoscrizione territoriale, quale era al 31 dicembre 1935, secondo le variazioni effettuate fino alla detta data.