

MINISTERO DI AGRICOLTURA, INDUSTRIA E COMMERCIO

DIREZIONE GENERALE DELLA STATISTICA

STATISTICA DELLE CAUSE DI MORTE

nell'anno 1898



ROMA

TIPOGRAFIA NAZIONALE DI G. BERTERO

VIA UMBRIA

—
1900

I N D I C E

INTRODUZIONE.

CAPO I. — Avvertenze preliminari.

§ 1. — Metodo e fonti.	Pag.	III
§ 2. — Calcolo della popolazione a cui è ragguagliata la mortalità.	"	V
§ 3. — Ordine delle tavole analitiche	"	VIII

CAPO II. — Mortalità nel complesso del Regno.

§ 1. — Morti avvenute nel 1898 e confronti cogli anni precedenti.	Pag.	IX
§ 2. — Cause più frequenti od importanti delle morti avvenute in ciascun anno del periodo 1887-98	"	XI
§ 3. — Distribuzione geografica di alcune malattie, specialmente infettive, durante gli anni 1895-98	"	XIX
§ 4. — Cause di morte predominanti nei due sessi.	"	XXVI
§ 5. — Cause di morte predominanti nelle diverse età	"	<i>ivi</i>
§ 6. — Influenza della legittimità dei natali sulla mortalità dei bambini	"	XXXII
§ 7. — Influenza dello stato civile delle persone sulla mortalità generale e su quella specifica per alcune malattie.	"	XXXIV
§ 8. — Influenza della professione sulla mortalità della popolazione maschile	"	XXXIX

CAPO III. — Mortalità nei comuni capoluoghi di provincia e di circondario.

§ 1. — Confronto fra la mortalità dei comuni più popolosi e quella degli altri comuni durante il periodo 1881-98	Pag.	XLI
§ 2. — Mortalità nelle grandi città, durante il periodo 1881-98	"	XLIV

CAPO IV. — Notizie particolari sulle morti violente.

§ 1. — Morti avvenute per causa violenta durante il periodo 1887-98, ripartite secondo il sesso	Pag.	LI
§ 2. — Morti accidentali negli anni 1896-98, classificate secondo i compartimenti, il sesso, l'età, lo stato civile e la specie dell'infortunio e secondo la natura del veleno nei casi di avvelenamento	"	LII
§ 3. — Omicidii classificati secondo il sesso ed i mezzi d'uccisione	"	LVI
§ 4. — Suicidi negli anni 1896-98, classificati secondo i compartimenti, il sesso, l'età, lo stato civile, la professione, i mesi ed i mezzi o modi di uccisione	"	<i>ivi</i>

APPENDICE. — Elenco nosologico adottato per la statistica delle cause di morte	"	LXV
--	---	-----

Elenco dei prospetti numerici inseriti nell'Introduzione.

N. 1. — Numero dei morti nei capoluoghi di provincia e di circondario e nel complesso del Regno, durante gli anni 1887-98	<i>Pag.</i>	IX
„ 2. — Numero delle morti delle quali non si potè determinare la causa negli anni 1887-98		X
„ 3. — Morti avvenute nel periodo 1887-98, classificate secondo le loro cause		XI
„ 4. — Morti per malattie tubercolari sopra un milione di abitanti, negli anni dal 1887 al 1898		XIX
„ 5. — Mortalità delle gestanti e dei neonati in dipendenza del parto.		XX
„ 6. — Morti causate da tumori maligni localizzati o disseminati in più organi, negli anni dal 1887 al 1898		XXI
„ 7. — Morti per alcune malattie infettive e per pellagra negli anni 1896, 1897 e 1898		XXIV
„ 8. — Media annuale dei morti per alcoolismo cronico e per infortunio di individui in stato di ubbriachezza in rapporto ad un 1 milione di abitanti		XXIX
„ 9. — Morti nel Regno nell'anno 1898 classificati per età, sesso e causa di morte.		XXXII
„ 10. — Mortalità nei bambini di età non superiore ad un anno, senza distinzione di sesso.		XXXVI
„ 11. — Mortalità nei bambini di età non superiore ai 5 anni, distinti per sesso.		<i>ivi</i>
„ 12. — Cause più frequenti delle morti dei bambini di età non superiore ad un anno.		XXXVII
„ 13. — Morti nel Regno nel 1898 in età di 15 anni e più classificati per età, sesso e stato civile		XXXVIII
„ 14. — Morti nel 1898 per tumori maligni, classificati per età, sesso e stato civile		<i>ivi</i>
„ 15. — Morti nel 1898 per tubercolosi disseminata e sue manifestazioni locali, classificati per età, sesso e stato civile		XXXIX
„ 16. — Morti nei 284 comuni capoluoghi di provincia, di circondario, di distretto, e nei 72 comuni non capoluoghi, che al 31 dicembre 1881 avevano più di 15,000 abitanti di popolazione agglomerata nel centro principale, confrontati coi morti negli altri comuni del Regno durante gli anni dal 1881 al 1898.		XLII
„ 17. — Morti durante il 1898 nei 22 comuni che contano più di 60,000 abitanti, classificati secondo alcune cause più frequenti di morte		XLVI
„ 18. — Morti durante il periodo 1881-98 nei 12 comuni più popolosi del Regno, classificati secondo alcune cause più frequenti di morte in rapporto a 10,000 abitanti di popolazione complessiva		XLVIII
„ 19. — Morti per febbri da malaria nel Comune di Roma in ciascun anno del periodo 1881-98		L
„ 20. — Numero delle morti violente negli anni 1887-98		LI
„ 21. — Morti accidentali negli anni 1896-98 divise per compartimenti		LII
„ 22. — Morti accidentali nel 1898, classificate secondo l'età, il sesso e lo stato civile dei colpiti		LIII
„ 23. — Morti accidentali negli anni 1895-98, classificate secondo le cause che le hanno determinate.		LIV
„ 24. — Morti per avvelenamento negli anni 1897 e 1898 classificati per sesso e secondo la specie del veleno		LV
„ 25. — Suicidi negli anni 1896-98, divisi per compartimenti.		LVII
„ 26. — Suicidi negli anni 1896-98, classificati per sesso e stato civile		LVIII
„ 27. — Suicidi negli anni 1896-98, classificati per gruppi di età		LIX

N. 28. — Suicidi nell'anno 1898, classificati per età, sesso e stato civile.	<i>Pag.</i>	LX
„ 29. — Suicidi negli anni 1896-98, classificati secondo i mezzi o modi adoperati	„	LXI
„ 30. — Suicidi negli anni 1896-98, divisi per mesi e stagioni	„	LXII
„ 31. — Suicidi negli anni 1896-98, classificati per professioni	„	LXIII

TAVOLE.

TAV. I. — Popolazione media di ciascuna provincia e di ciascun comune capoluogo di provincia nell'anno 1898	<i>Pag.</i>	3
„ II. — Morti in ciascuna provincia, classificati per cause di morte	„	4
„ III. — Morti nel Regno, classificati per età, sesso e cause di morte.	„	34
„ IV. — Morti nei 69 comuni capoluoghi di provincia, classificati secondo 24 cause di morte più importanti	„	38
„ V. — Morti nei comuni capoluoghi di circondario, classificati secondo 24 cause di morte più importanti	„	44
„ VI. — Morti in altri 72 comuni principali, classificati secondo 24 cause di morte più importanti	„	49
„ VII. — Illegittimi ed esposti morti nel Regno in età non superiore a 5 anni, classificati per sesso e cause di morte	„	52
„ VIII. — Maschi morti in età da 15 anni in su, classificati per professioni e cause di morte	„	53
„ IX. — Morti accidentali classificate per sesso e per età, secondo le cause che le produssero.	„	55
„ X. — Morti accidentali classificate per mesi, secondo le cause che le produssero	„	56
„ XI. — Maschi morti per causa accidentale in età da 15 anni in su, classificati secondo la condizione o professione e le cause della morte.	„	58
„ XII. — Suicidi classificati per mesi e per compartimenti	„	60
„ XIII. — Suicidi classificati per mesi e secondo i mezzi di uccisione.	„	61
„ XIV. — Suicidi classificati secondo l'età, il sesso e i mezzi di uccisione.	„	62
„ XV. — Suicidi classificati secondo il sesso, lo stato civile e i mezzi di uccisione.	„	63
„ XVI. — Suicidi in età da 15 anni in su, classificati secondo la condizione o professione.	„	64



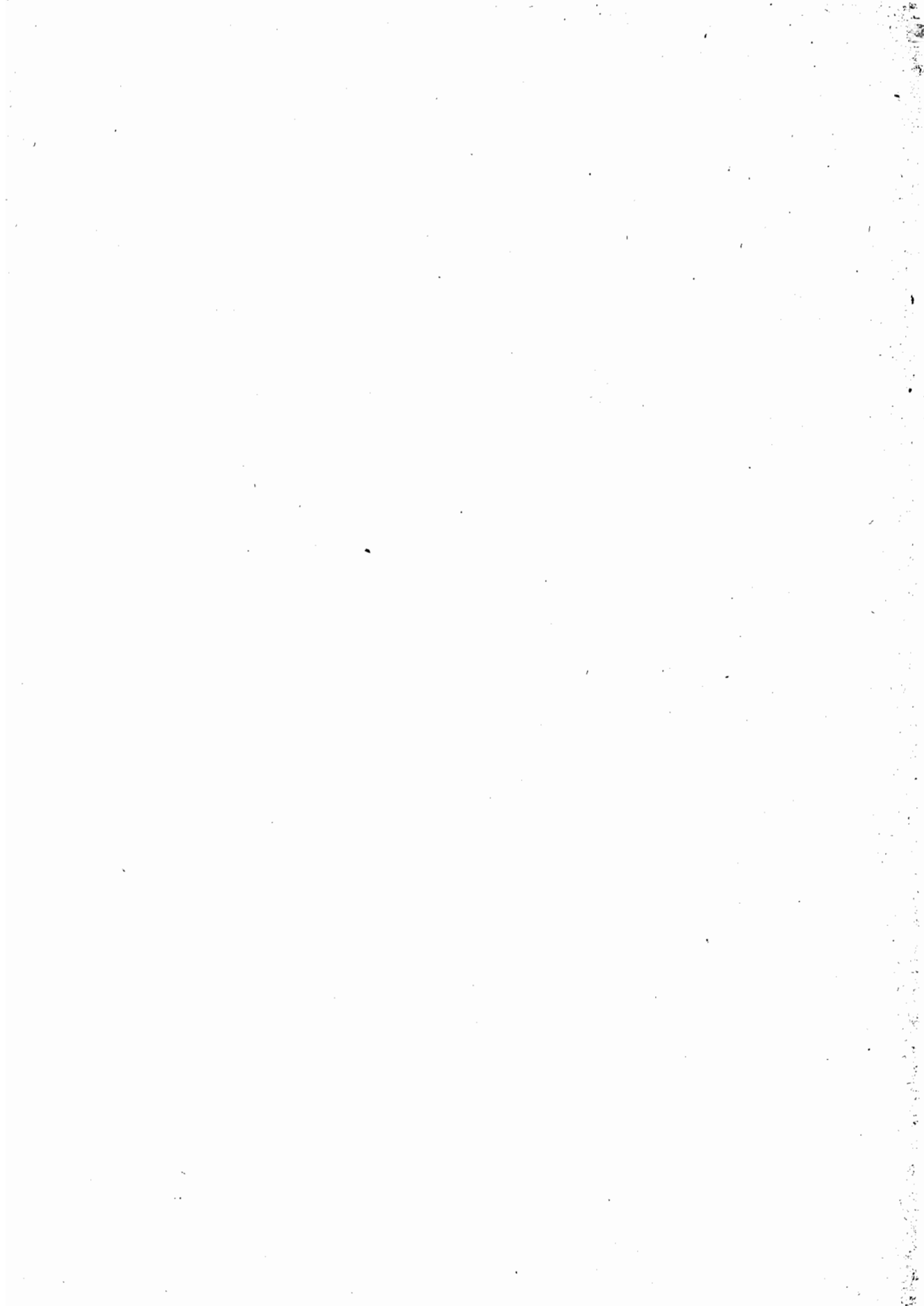



STATISTICA DELLE CAUSE DI MORTE

nell'anno 1898.

INTRODUZIONE.

CAPO I.

AVVERTENZE PRELIMINARI.

§ 1. — Metodo e fonti.

La statistica annuale delle cause di morte fu iniziata coll'anno 1881, e fino a tutto il 1886 fu eseguita per i soli comuni capoluoghi di provincia e di circondario o distretto, i quali comprendono un quarto circa della popolazione totale (1). Col principio del 1887 essa fu estesa a tutti i comuni del Regno.

Questa statistica si fa raccogliendo sopra una scheda nominativa per ciascun defunto la dichiarazione della malattia che causò la morte, compilata e firmata dal medico curante, o, in mancanza di esso, dal medico necroscopo che ha dato il permesso di seppellimento; per i bambini morti poco dopo il parto le dichiarazioni si fanno dalle levatrici.

Le dichiarazioni originali si spediscono ogni mese dai sindaci dei singoli comuni, pel tramite della Prefettura, all'Ufficio centrale di statistica, dove vengono esaminate da un medico, il quale contrassegna ciascuna di esse con un numero corrispondente alla voce analoga di una classificazione prestabilita (2). Non mancano adunque le guarentigie di autenticità nei documenti e di competenza tecnica in coloro che dichiarano le cause di

(1) I comuni capoluoghi di provincia (69) e di circondario (137) e quelli che nel 1881 erano capoluoghi di distretto (78) sommano a 284. La loro popolazione, alla data dell'ultimo censimento, fatto al 31 dicembre 1881, era di 4,509,159 abitanti nei primi, 2,022,728 nei secondi, e 550,276 nei terzi, e complessivamente di 7,082,163 abitanti, cioè un quarto circa della popolazione del Regno, che si era trovata di 28,459,628.

(2) La statistica delle cause di morte, come le altre statistiche relative alla igiene e sanità pubblica, si eseguono dalla Direzione generale della Statistica, per cura di una sezione diretta dal medico dottore Enrico Raseri.

morte e in quelli che ne fanno la classificazione per la statistica sanitaria, poichè gli uni e gli altri sono medici, e le notizie si traggono dai documenti originali, non da copie.

I medici hanno sempre concorso volenterosamente a fornire le attestazioni delle cause di morte secondo loro scienza e coscienza; poche, relativamente, sono state le lacune per mancate denunce, come vedremo in appresso; e questo non è avvenuto quasi mai per rifiuto dei medici di rilasciare il certificato, ma perchè in parecchi comuni di montagna, molto appartati, accade non di rado che soccombano persone, e più specialmente fanciulli, senza aver ricevuto assistenza medica, e in tali casi riesce difficile al medico necroscopo di determinare la malattia che fu causa della morte, in modo che si possa poi classificare sotto una delle voci dell'elenco nosologico adottato (1).

Colla legge 22 dicembre 1888, n. 5849, sull'ordinamento dell'assistenza sanitaria, s'fece obbligo tassativo ai medici di denunciare al sindaco del rispettivo comune, in ogni caso di morte, la malattia che ne fu la causa, cosicchè la raccolta delle notizie, dal 1889 in poi, non dipende più unicamente dalla spontanea collaborazione dei medici. Ad ogni modo è noto che fra i medici il sentimento del dovere scientifico e del pubblico bene sono più efficaci di qualunque sanzione legale.

Nella classificazione adottata per questa statistica, tutte le morti sono distribuite sotto 156 voci, secondo un elenco preparato da apposita Commissione medica nel 1881, indi riveduto da un'altra Commissione nel 1883 (2) ed approvato dal Consiglio superiore di sanità. Le voci erano dapprima raccolte in xviii classi (3); ma siccome l'aggruppamento delle malattie per classi aveva sollevato critiche da parte di medici appartenenti a scuole diverse, così, per consiglio della predetta Commissione, nuovamente consultata nel 1887, si stimò opportuno di rinunciare ad una classificazione sistematica e di dare un elenco continuativo delle malattie.

La statistica non potrebbe dare la classificazione sotto 156 rubriche di malattie per ciascuno dei comuni separatamente, senza eccedere le giuste dimensioni in cui deve contenersi una pubblicazione annuale di questo genere. Convieni conciliare le ragioni della spesa con quelle della scienza che ama entrare nei particolari; e ciò facciamo coll'offrire classificazioni particolareggiate, non per i singoli comuni, ma per l'insieme dei comuni di ciascuna provincia e per il complesso del Regno; mentre per alcune malattie, meritevoli di speciale studio sotto l'aspetto della sanità pubblica, diamo le cifre dei morti in ciascun comune capoluogo di provincia e di circondario, in parecchi comuni capoluoghi

(1) Lacune anche maggiori si osservano nelle statistiche sanitarie dell'Inghilterra, della Scozia, dell'Irlanda e del Belgio. Negli altri Stati che pubblicano la statistica delle cause di morte, l'elenco nosologico comprende uno scarso numero di voci, e le morti *per causa ignota o male determinata*, sono sommate insieme a quelle avvenute *per altre malattie*, cioè per malattie non indicate tassativamente nella classificazione.

(2) La seconda Commissione a cui alludiamo, era composta dei signori professori A. Corradi, I. Molschott, L. Pagliani, G. Sormani, C. Tommasi-Crudeli, D. Toscani ed A. Verga.

(3) Le classi erano intitolate così: I. Malattie fetali e vizi congeniti. - II. Malattie infettive, miasmatiche e contagiose. - III. Malattie costituzionali. - IV. Malattie del sistema nervoso. - V. Malattie degli organi dei sensi. - VI. Malattie dell'apparato respiratorio. - VII. Malattie dell'apparato circolatorio. - VIII. Malattie dell'apparato digerente. - IX. Malattie dell'apparato uropoietico. - X. Malattie dell'apparato sessuale. - XI. Malattie di gravidanza, parto e puerperio. - XII. Malattie della pelle e del tessuto sottocutaneo. - XIII. Malattie dell'apparato locomotore. - XIV. Morti accidentali. - XV. Avvelenamenti. - XVI. Suicidi. - XVII. Omicidi. - XVIII. Cause ignote e non specificate.

di distretto ed anche in comuni non capoluoghi che abbiano oltre a 15,000 abitanti di popolazione agglomerata nel loro centro principale.

In appendice alla presente Introduzione (pagina LXV) è riportato l'elenco delle malattie secondo il quale furono fatte le classificazioni.

§ 2. — Calcolo della popolazione al 30 giugno 1898.

La popolazione dei singoli comuni non può essere accertata che mediante l'operazione del censimento; e l'ultimo censimento italiano risale, com'è noto, al 31 dicembre 1881. Nell'intervallo fra due censimenti non potrebbe calcolarsi, anno per anno, colla semplice aggiunta delle nascite e sottrazione delle morti, partendo dalle cifre dei presenti secondo l'ultimo censimento, perchè gli spostamenti che avvengono da un comune all'altro nel Regno, ovvero per emigrazione all'estero, da un lato, e per immigrazioni e rimpatri, dall'altro, non possono essere conosciuti con sufficiente esattezza. Si sa anzi per esperienza che i grandi comuni si accrescono di popolazione più ancora per siffatti spostamenti, che non per l'eccedenza dei nati sui morti; ma si ignora quale sia l'aumento causato dalle immigrazioni.

In mancanza di notizie più dirette e sicure, abbiamo creduto opportuno, come negli anni precedenti, di supporre che la popolazione sia cresciuta dal 31 dicembre 1881 in poi nella stessa ragione annuale in cui era cresciuta fra il censimento del 1871 e quello del 1881 (1).

Con questa ipotesi si è calcolata, nella tavola I, la popolazione di ciascuna provincia al 30 giugno 1898 per rappresentare la situazione media di quell'anno. Il calcolo fu eseguito per ciascun circondario o distretto, isolatamente; per i circondari o distretti che avevano nel 1881 una popolazione minore di quella che vi era stata trovata col censimento precedente, si è mantenuta invariata la cifra del 1881, ignorandosi se in essi la popolazione avesse continuato a diminuire. Il totale della popolazione del Regno fu fatto coll'addizionare le cifre della popolazione di ciascun circondario, calcolate nel modo anzidetto. Questo totale riesce alquanto superiore a quello che si avrebbe se venisse calcolato mediante il quoziente medio dell'aumento della popolazione del Regno fra il 1871 ed il 1881; il quale quoziente risulta dal movimento della popolazione di tutti i circondari, compresi quelli in cui avvenne una diminuzione nell'intervallo fra i due ultimi censimenti.

La popolazione del Regno, calcolata nel modo ora indicato, sarebbe stata al 31 dicembre del 1898 di 31,667,946.

(1) Lo stesso metodo viene seguito nelle statistiche ufficiali dell'Inghilterra, della Scozia, dell'Irlanda e della Svizzera per il calcolo della popolazione a date differenti da quelle del censimento.

Nelle statistiche degli Stati dell'Impero germanico, le cifre di popolazione si calcolano ogni anno aggiungendo alle cifre del censimento l'eccedenza dei nati sui morti negli anni susseguenti e sottraendone la cifra di emigrazione transatlantica; ma è d'uopo ricordare che in tutta la Germania il censimento della popolazione si rinnova ogni cinque anni.

Nelle statistiche austriache si suole ripetere ogni anno la cifra di popolazione ottenuta col censimento decennale. Nelle statistiche della Francia, del Belgio e dell'Olanda, la popolazione si calcola aggiungendo l'eccedenza dei nati sui morti alla cifra dell'ultimo censimento. Anche in Francia il censimento della popolazione si rifa ogni cinque anni.

Il quoziente annuale della mortalità si suole per altro formare, non già sulla popolazione calcolata al principio od alla fine dell'anno, ma sulla semisomma delle due cifre di popolazione, considerando questa semisomma come popolazione media dell'anno. Per il 1898 il quoziente suddetto è stato calcolato sulla popolazione presumibilmente presente il 30 giugno 1898, la quale, secondo il metodo di calcolo adottato, sarebbe stata per l'intero Regno di 31,573,582 abitanti.

Queste cifre sono molto probabilmente inferiori a quelle che si troverebbero con un nuovo censimento, perchè l'aumento naturale della popolazione, determinato dall'eccedenza del numero dei nati su quello dei morti, è stato più grande negli anni posteriori al 1881 che negli anni antecedenti. Quantunque anche il movimento di emigrazione all'estero si sia fatto più attivo dopo il 1881, esso non ha potuto ridurre l'aumento annuale della popolazione alla stessa ragione aritmetica che si era osservata fra il 1871 ed il 1881. Difatti, se alla popolazione data dal censimento del 31 dicembre 1881 (28,459,628) si aggiunge l'eccedenza dei nati sui morti nel periodo 1882-98 (5,484,353) e da questo totale si sottrae tutta l'emigrazione propria o permanente avvenuta dal Regno negli stessi anni (2,054,169), ne risulta che, al 31 dicembre 1898 si sarebbero avuti 31,889,812 abitanti; il qual numero supera di circa 220,000 quello ottenuto col primo metodo. Con questo secondo calcolo non si tiene conto dell'emigrazione clandestina, nè di quella parte di emigrazione temporanea che si trasforma in permanente, ma non si computano nemmeno gl'immigrati dall'estero, nè i rimpatriati da paesi transatlantici, e si vengono a sottrarre due o più volte quegli emigranti che durante gli anni corsi fra il 1882 e il 1898 hanno fatto altrettante volte il viaggio dall'Italia a paesi transatlantici.

Non fu più calcolata la popolazione separatamente per ciascuno dei 137 comuni capoluoghi di circondario, dei 17 capoluoghi di distretto aventi più di 10,000 abitanti e dei 55 comuni non capoluoghi aventi più di 15,000 abitanti agglomerati nel centro principale; ma furono indicate soltanto le cifre complessive di quei tre gruppi di comuni, deducendole da quelle ottenute coi censimenti del 1871 e del 1881, collo stesso metodo che ha servito per il calcolo della popolazione di ciascuna provincia.

Questo metodo però non poteva servire per calcolare la popolazione delle grandi città, essendo noto che alcune di esse (ad esempio Roma, Milano, Torino, Genova e Firenze) sono cresciute dopo il 1881 molto più rapidamente che negli anni precedenti a quella data. Inoltre, in queste città, l'aumento annuo è causato più dall'eccedenza del numero degli immigrati da altri comuni del Regno o dall'estero sul numero degli emigrati, che non da quella delle nascite sulle morti; e se si calcolasse il numero attuale degli abitanti, prendendo per base la popolazione di fatto, secondo l'ultimo censimento, ed aggiungendo a questa la differenza fra il numero dei nati e quello dei morti negli anni susseguenti, si otterrebbero, nel più dei casi, cifre inferiori al vero.

Siccome nei grandi centri di popolazione, aventi un'amministrazione bene ordinata, il servizio dell'anagrafe comunale procede in modo abbastanza regolare, per ciò che riguarda la registrazione degli individui e delle famiglie che vengono a stabilire la loro residenza nel comune o che l'abbandonano per recarsi altrove, così si è creduto oppor-

tuno di calcolare la popolazione dei 69 comuni capoluoghi di provincia, tenendo conto anche delle risultanze del registro della popolazione stabile.

Per il calcolo della popolazione *mutabile* od *avventizia*, in mancanza di dati sicuri, ci conviene attenerci ai risultamenti dell'ultimo censimento. Non si ha il mezzo di conoscere le fluttuazioni della popolazione mutabile; solamente per la guarnigione possiamo avere (e le prendiamo effettivamente) le cifre di volta in volta dall'autorità militare.

I totali della popolazione così calcolata sono sempre ipotetici e le differenze possono essere molto grandi rispetto alla realtà. Così, per esempio, la popolazione di Roma apparisce più grande ogni anno, malgrado la sosta negli affari che fu causata dalla crisi edilizia. Il bollettino municipale di anagrafe non dava indizio dell'aumento che si è verificato per parecchi anni nella popolazione fluttuante, per i molti operai, muratori, manovali, ecc., che vi erano chiamati dalla attività straordinaria delle costruzioni; e parimenti dallo stesso bollettino non si ha traccia della diminuzione di codesta popolazione di lavoratori, dacchè molti ritornarono alle loro case, ed altri ne furono fatti rimpatriare a cura e spesa dell'autorità di pubblica sicurezza. Tuttavia è evidente che qualunque apprezzamento in proposito sarebbe arbitrario, nè si potrebbero accogliere in una pubblicazione ufficiale notizie da altre fonti che non siano i registri delle nascite e delle morti e quelli della iscrizione e cancellazione nel ruolo della popolazione *residente* ossia *con dimora stabile*.

La popolazione dei comuni capoluoghi di provincia, alla metà dell'anno 1898, è stata adunque calcolata coi seguenti dati forniti dal registro d'anagrafe municipale:

- 1° Popolazione residente nel comune al 31 dicembre 1881, esclusi i militari;
- 2° Nati vivi appartenenti alla popolazione che ha residenza nel comune, compresi i nati fuori del territorio comunale, dal 1° gennaio 1882 al 31 dicembre 1898;
- 3° Morti appartenenti alla popolazione che ha residenza nel comune, compresi i morti fuori del territorio comunale, dal 1° gennaio 1882 al 31 dicembre 1898;
- 4° Differenza fra il numero dei nati e quello dei morti;
- 5° Immigrati nel comune, iscritti nel registro della popolazione stabile, dal 1° gennaio 1882 al 31 dicembre 1898;
- 6° Emigrati in altri comuni del Regno od all'estero, cancellati dal registro della popolazione stabile, dal 1° gennaio 1882 al 31 dicembre 1898;
- 7° Differenza fra gli immigrati ed emigrati;
- 8° Popolazione residente nel comune al 31 dicembre 1898 (1 + 4 + 7);
- 9° Guarnigione al 31 dicembre 1898, secondo lo stato inviato dall'autorità militare;
- 10° Popolazione trovata con dimora occasionale nel comune, al 31 dicembre 1881;
- 11° Popolazione totale al 31 dicembre 1898 (8 + 9 + 10).

Facendo la semisomma delle cifre di popolazione al 31 dicembre 1897 ed al 31 dicembre 1898, calcolate coi criteri ora esposti, si è ottenuta, per ciascun comune capoluogo di provincia, la popolazione media nell'anno 1898.

Le cifre dei morti per le singole malattie si riferiscono ai morti nel comune, appartenenti tanto alla popolazione residente, quanto a quella avventizia; soltanto nelle cifre

complessive dei morti per qualunque malattia, si sono indicati separatamente i morti appartenenti alle due categorie di popolazione.

Il totale della popolazione dei 69 comuni capoluoghi di provincia sarebbe stato a metà dell'anno 1898, di 5,621,414 abitanti, cioè 1,112,255 più che nel 1881; alla stessa data del 1898, la popolazione dei 137 comuni capoluoghi di circondario sarebbe stata di 2,381,464 abitanti e quella degli altri 72 comuni più popolosi di 1,750,836.

A queste cifre di popolazione vennero riferite le cifre dei morti per ciascuna malattia.

§ 3. — Ordine delle tavole analitiche.

La statistica delle cause delle morti avvenute nell'anno 1898 si svolge in XV tavole.

La prima dà la popolazione di ciascuna provincia e di ciascun comune capoluogo di provincia alla metà dell'anno 1898, con le rispettive cifre dei morti. Si è calcolata la popolazione al 30 giugno, anziché al 31 dicembre, per avere la situazione media dell'anno, colla quale confrontare le cifre dei morti, per determinare i quozienti di mortalità.

La seconda dà la classificazione dei morti, in ciascuna provincia e nel Regno, secondo l'elenco nosologico completo che consta di 156 voci (1).

La terza la classificazione dei morti nel complesso del Regno in ciascun trimestre dell'anno 1898, colla divisione per sesso e per malattie.

La quarta la classificazione dei morti per sesso e per età, combinata con la notizia della causa di morte, nel complesso del Regno.

La quinta dà la classificazione dei maschi morti in età di 15 anni e più per professioni e secondo un elenco ridotto a 42 malattie che sono più frequentemente causa di morte.

La sesta la classificazione per malattie (secondo l'elenco ridotto a 42 voci) dei morti nei 69 comuni capoluoghi di provincia, nei 137 comuni capoluoghi di circondario, nei 17 principali capoluoghi di distretto ed in altri 55 comuni non capoluoghi, ma che al 31 dicembre 1881 contavano più di 15,000 abitanti di popolazione agglomerata nel loro centro principale (2).

La settima classifica per malattie i bambini illegittimi e gli esposti, morti in età inferiore a 5 anni compiuti.

Le rimanenti tavole danno la classificazione delle morti accidentali e dei suicidi per sesso, per età, per stato civile, per professione, per cause, per mesi e per compartimenti.

In questa introduzione sono riassunti ed illustrati i dati più importanti esposti nelle tavole analitiche; inoltre le cifre del 1898 vi sono poste a confronto con quelle dei due anni precedenti e, per le notizie principali, anche con quelle di anni anteriori, risalendo fino al 1887 e quando era possibile fino al 1881.

(1) Vedasi l'elenco nosologico a pagina LXV.

(2) In alcuni circondari il comune capoluogo non è il maggior centro di popolazione urbana: per esempio, nella provincia di Massa, il capoluogo contava, alla fine del 1881, secondo il censimento, 20,032 abitanti, mentre il comune di Carrara ne aveva 30,094; i comuni di Maasala, di Prato, di Capannori, di Andria, pur non essendo capoluoghi di circondario, contano ognuno più di 40,000 abitanti. Per mettere in evidenza le condizioni sanitarie dei maggiori centri, abbiamo creduto opportuno di dare notizie particolareggiate anche per questi comuni più popolosi.

CAPO II.

MORTALITÀ NEL COMPLESSO DEL REGNO.

§ 1. — Morti avvenute nel 1898 e confronti cogli anni precedenti.

Nell'anno 1898 morirono nel Regno 732,265 individui. In questo numero sono compresi tutti i casi di morte avvenuti nel territorio del Regno, esclusi i nati-morti, cioè i bambini partoriti morti, ma non quelli che hanno dato segni di vita dopo l'atto del parto, quantunque siano morti prima che ne fosse stata fatta la dichiarazione di nascita all'Ufficiale dello stato civile. Vi sono compresi, ad esempio, 1000 bambini morti per asfissia o apoplessia nel parto, i quali vissero pochi minuti, o, al massimo, qualche ora.

Confrontando le cifre dei morti con quelle della popolazione calcolata al 30 giugno dello stesso anno 1898, si trova un quoziente di 23.19 morti ogni 1000 abitanti. Nei 206 capoluoghi di provincia o di circondario morirono 182,153 individui e il quoziente di mortalità fu di 22.76 ogni 1000 abitanti. Questi quozienti sono più alti di quelli calcolati per l'anno 1897.

Nel prospetto seguente, ove i dati del 1898 sono posti a raffronto con quelli degli undici anni precedenti, si rileva che la mortalità più bassa si è verificata nei due anni 1897 e 1898.

Numero dei morti nei Capoluoghi di provincia e di circondario e nel complesso del Regno durante gli anni 1887-1898.

PROSPETTO N. I.

ANNI	REGNO			CAPOLUOGHI DI PROVINCIA E DI CIRCONDARIO (206 comuni)		
	Popolazione calcolata al 30 giugno	Morti	Morti su 1000abitanti	Popolazione calcolata al 30 giugno	Morti	Morti su 1000abitanti
1887	29 497 610	828 992	28.10	6 911 813	200 101	28.95
1888	29 686 334	826 431	27.64	6 984 749	198 980	28.49
1889	29 875 058	768 068	25.71	7 054 011	186 985	26.51
1890	30 063 782	795 911	26.47	7 126 222	196 372	27.56
1891	30 252 500	795 327	26.29	7 197 961	197 933	27.50
1892	30 441 224	802 779	26.37	7 266 751	196 486	27.04
1893	30 629 955	776 713	25.36	7 336 082	194 304	26.49
1894	30 818 677	776 372	25.19	7 405 444	187 568	25.33
1895	31 007 399	783 813	25.28	7 773 089	191 947	24.69
1896	31 196 126	758 129	24.30	7 827 071	185 521	23.70
1897	31 384 853	695 602	22.16	7 899 588	171 053	21.65
1898	31 573 582	732 265	23.19	8 002 878	182 153	22.76

A partire dal 1895, la mortalità nei comuni capoluoghi di provincia e di circondario apparisce più bassa che nel complesso degli altri comuni; ma le cifre di popolazione dei due gruppi di comuni sono state calcolate con metodi diversi, e solo dopo che si saranno accertate, con un nuovo censimento, le cifre di popolazione dei singoli comuni, si potrà determinare più precisamente quanto siano migliorate dal 1887 in poi le loro condizioni sanitarie. A pagina VII si è detto per quali motivi siano stati adottati i due metodi differenti di calcolo.

Le cause delle morti avvenute nel 1898 furono specificate dai medici curanti o, in mancanza di essi, dai medici necroscopi, per 721,289 casi, e restarono ignote per 10,976, cioè in 15 casi su 1000; sia perchè il defunto non aveva ricevuto assistenza medica, sia perchè la causa di morte non fu designata in termini abbastanza chiari e precisi, da poterla classificare in una delle voci dell'elenco, sia ancora perchè alcune schede andarono smarrite nella trasmissione all'Ufficio centrale.

Negli anni corsi dal 1887 al 1897 il numero delle morti delle quali non si poté specificare la causa, fu proporzionalmente maggiore di quello riscontrato nel 1898.

Confrontando le morti, delle quali restò ignota la causa, col totale delle morti avvenute nell'anno 1898 in ciascun compartimento, si forma il prospetto seguente:

Numero delle morti delle quali non si poté determinare la causa negli anni 1887-98.

PROSPETTO N. 2.

COMPARTIMENTI	TOTALE dei morti nell'anno 1898	MORTI PER CAUSA IGNOTA O NON DETERMINATA								
		Cifre assolute	Cifre proporzionali a 1000 morti							
			1898	1897	1896	1895	1894	1893	Periodo 1890-92	Periodo 1887-89
Piemonte	69 454	1 994	29	30	29	37	50	54	76	72
Liguria	20 524	206	10	9	12	12	17	11	18	15
Lombardia	98 413	274	3	2	4	5	7	6	7	8
Veneto	58 375	475	8	9	10	7	13	14	15	11
Emilia	57 645	396	7	8	10	6	9	7	11	10
Toscana	54 212	164	3	4	4	3	4	7	10	12
Marche	23 716	291	12	13	16	15	10	15	18	17
Umbria	14 449	76	5	6	6	8	8	12	13	12
Lazio	24 333	199	8	9	10	14	13	13	11	13
Abruzzi e Molise	36 106	955	26	22	32	35	31	35	39	37
Campania	75 941	468	6	7	8	8	12	13	11	15
Puglia	53 428	299	6	7	8	7	6	9	10	8
Basilicata	13 543	272	20	33	25	24	21	25	43	32
Calabria	31 466	1 229	39	47	53	58	55	70	70	55
Sicilia	82 357	1 459	18	21	20	23	30	29	31	23
Sardegna	18 303	2 219	121	112	131	139	142	146	137	103
REGNO	732 265	10 976	15	16	18	19	23	24	28	25

I casi di persone morte senza assistenza medica, o per le quali non potè essere determinata la causa del decesso, sono più frequenti che altrove in Sardegna e nelle regioni montuose del Piemonte, degli Abruzzi e delle Calabrie, dove parecchi piccoli centri di popolazione sono tuttora privi di sanitario, o distano notevolmente dal luogo dove questo risiede.

§ 2. — Cause più frequenti delle morti avvenute in ciascun anno del periodo 1887-98.

Nel prospetto seguente sono indicate, in cifre assolute ed in cifre proporzionali ad un milione di abitanti, le morti avvenute nel Regno, in ciascuno degli anni corsi dal 1887 al 1898, per le malattie più frequenti o più caratteristiche per lo studio delle condizioni sanitarie della popolazione.

Morti avvenute nel periodo 1887-98 classificate secondo le loro cause.

PROSPETTO N. 3.

CAUSE DI MORTE	A N N I											
	1887	1888	1889	1890	1891	1892	1893	1894	1895	1896	1897	1898

A) Cifre assolute.

Vaiuolo	16 249	18 110	13 416	7 017	2 910	1 453	2 638	2 606	2 998	2 033	1 003	420
Morbillo	23 768	20 961	13 800	14 396	19 551	12 399	12 953	9 001	11 322	11 499	6 156	5 429
Scarlattina	14 631	9 050	6 444	7 344	7 294	7 890	6 596	4 511	3 814	3 231	3 907	4 492
Febbre tifoidea	27 800	23 869	23 071	20 118	19 207	15 619	15 065	13 639	15 590	16 397	15 557	17 412
Tifo petecchiale	1 904	2 099	463	190	34	10	56	47	9	80	25	8
Meningite epidemica	326	93	171	64	12	8	2 014	1 262	176	409	216	31
Difterite e erup.	28 206	25 683	19 915	15 059	16 747	16 634	17 783	15 585	11 466	9 286	8 881	7 808
Ipertosse	11 140	7 633	12 275	13 090	8 983	7 594	6 847	8 261	8 678	6 660	7 938	7 420
Influenza	523	598	521	11 771	298	20 039	2 710	14 668	3 773	6 576	3 750	8 765
Febbri e cachessia da malaria	21 033	15 987	16 194	15 647	18 229	15 531	15 301	15 296	16 464	14 023	11 947	11 378
Risipola infettiva	5 262	4 972	4 096	3 094	3 990	3 736	4 104	3 683	3 463	3 197	2 779	2 939
Tetano	1 041	787	748	791	615	598	677	802	960	800	767	757
Siflide	1 893	1 907	2 084	2 134	2 233	2 175	2 379	2 364	2 313	2 307	2 205	2 247
Pustola maligna, carbonchio	726	687	526	526	645	650	598	635	621	453	460	433
Moccio	19	21	8	10	8	5	9	10	..	6	2	7
Lebbra	22	15	10	7	1	4	3	5	8	17	21	27
Rabbia	103	106	118	75	97	83	83	93	53	71	102	66
Tubercolosi disseminata	7 312	9 245	10 975	8 972	8 954	8 593	8 446	8 685	9 868	7 767	7 690	7 787
Tubercolosi polmonare	31 811	32 178	31 781	32 211	30 560	31 122	29 934	31 484	31 756	33 302	30 980	30 548
Meningite tubercolare e idrocefalo acquisito	5 303	5 743	5 672	5 859	6 101	5 850	6 283	5 501	4 497	4 861	4 453	4 535
Tabe mesenterica	13 621	12 485	11 668	10 671	11 420	11 161	10 944	10 142	10 144	10 351	9 263	9 124
Serofola	3 237	2 926	2 828	2 749	2 445	2 350	2 066	2 119	1 844	1 908	1 795	1 571
Lupo	82	67	75	75	114	110	84	49	126	106	100	85

Morti avvenute nel periodo 1887-98 classificate secondo le loro cause.

Segue PROSPETTO N. 3.

CAUSE DI MORTE	A N N I											
	1887	1888	1889	1890	1891	1892	1893	1894	1895	1896	1897	1898

Segue A) Cifre assolute.

Sinovite, artrite fungosa e tuberc. delle ossa	(a) 868	(a) 735	(a) 696	(a) 791	(a) 898	(a) 895	(a) 778	(a) 633	1 298	1 486	1 519	1 654
Male di Pott	380	379	448	303	257	384	452	470	393	425	391	412
Rachitide	3 117	2 770	2 723	3 032	3 065	3 247	2 764	2 501	2 806	3 159	3 153	2 803
Polmonite cronica	6 726	5 372	3 883	4 290	4 116	4 148	2 835	2 737	1 784	1 508	1 293	918
Asma, enfisema e congestione polmonare	6 945	6 970	6 126	6 221	5 558	4 615	3 978	4 310	3 418	3 602	2 928	3 323
Atrofia congenita	52 222	54 907	51 051	52 449	54 423	55 215	55 525	56 557	54 677	50 457	46 690	46 869
Anemia, clorosi, leucocitemia	10 335	10 583	8 643	8 337	8 904	7 748	7 473	6 697	9 162	9 737	9 475	9 547
Marasmo senile	26 214	30 996	28 917	30 687	32 139	34 406	33 029	34 384	39 036	37 656	36 557	41 595
Porpora emorragica	526	551	526	517	504	502	552	433	487	503	411	430
Scorbuto	532	500	413	401	426	488	301	283	439	360	236	299
Pellagra	3 688	3 483	3 113	3 691	4 303	4 292	3 250	3 028	3 271	3 076	2 807	3 987
Gotta	231	228	211	170	109	85	109	133	153	153	164	144
Diabete	490	559	546	637	680	792	704	700	771	833	882	894
Tumori maligni	12 631	12 625	12 923	12 917	13 094	13 069	13 234	13 841	15 089	15 482	15 967	16 330
Apoplessia cerebrale, paralisi, rammollimento e tumori cerebrali e spinali	32 789	33 859	32 029	31 123	32 048	31 491	31 064	31 615	33 397	34 198	33 329	34 288
Demenza paralitica	362	454	395	303	308	367	356	250	336	364	323	420
Meningite acuta cerebrale e spinale	14 133	15 110	14 378	13 951	14 435	14 545	16 412	14 770	18 519	16 602	15 235	15 443
Encefalite	2 321	2 487	2 441	1 813	1 797	1 470	1 140	1 234	1 390	1 408	1 104	1 085
Mielite e tabe dorsale	3 998	4 215	3 837	4 706	5 141	4 785	4 447	4 557	5 024	3 681	3 156	3 049
Epilessia	1 840	2 308	2 211	2 145	2 232	2 170	2 069	1 905	2 026	1 884	1 780	1 731
Corea	103	108	118	90	103	99	100	83	97	93	75	76
Eclampsia infantile	23 833	23 960	23 229	22 689	22 260	21 117	20 883	19 839	20 161	19 716	18 511	17 782
Malattie delle fosse nasali, della trachea e laringe	2 614	2 568	2 472	4 172	3 842	3 575	3 885	2 906	1 772	1 855	1 794	1 730
Bronchite acuta e cronica	63 853	69 882	64 923	80 302	76 067	82 181	73 719	77 419	76 774	72 646	62 362	64 733
Malattie della pleura	4 723	5 276	4 393	4 586	4 377	3 975	3 935	3 598	3 656	3 421	2 988	3 097
Pneumonite acuta	63 791	72 812	63 187	75 854	73 789	75 735	76 616	78 269	80 250	78 508	67 417	73 412
Malattie delle arterie, gangrena senile	4 058	4 117	4 216	4 787	5 678	5 835	6 305	5 740	6 366	5 920	5 990	6 998
Malattie delle vene	292	206	194	216	215	218	235	240	196	251	208	241
Malattie del cuore e pericardio	40 258	42 674	41 302	40 656	42 091	42 721	41 744	42 581	50 911	49 419	47 612	52 456
Gastrite	6 684	6 222	6 178	5 659	6 131	7 279	7 458	6 686	6 589	7 146	7 482	7 841
Enterite, diarree, colera indigeno	93 196	93 659	92 543	97 671	106 451	103 698	103 437	101 281	114 214	108 002	99 622	112 105

(a) Queste cifre si riferiscono alla sola sinovite fungosa e non comprendono i morti per tubercolosi delle ossa che, negli anni anteriori al 1895, si sommano con quelli per malattie delle ossa in genere.

Morti avvenute nel periodo 1887-98 classificate secondo le loro cause.

Segue PROSPETTO N. 3.

CAUSE DI MORTE	ANNI											
	1887	1888	1889	1890	1891	1892	1893	1894	1895	1896	1897	1898
Dissenteria	6 279	5 140	5 678	1 767	337	200	203	33	148	717	230	154
Parassiti intestinali . .	5 104	4 716	4 339	3 048	2 322	2 209	2 370	1 895	1 050	1 127	1 533	1 238
Occlusione intestinale, volvolo	1 753	1 970	2 262	1 958	1 854	1 790	2 016	1 912	2 196	1 998	2 091	2 214
Ernie intestinali ed ad- dominali	1 628	1 603	1 535	1 581	1 424	1 451	1 441	1 408	1 564	1 392	1 319	1 426
Epatite e cirrosi . . .	5 720	6 026	5 924	5 424	5 583	5 685	5 423	5 298	5 567	5 504	5 202	5 264
Atrofia gialla acuta del fegato	127	126	124	101	129	129	122	119	113	120	112	97
Itterizia	871	1 020	1 135	1 060	1 192	1 303	1 360	1 387	1 148	1 377	1 440	1 355
Peritonite	4 779	4 653	4 258	4 189	4 746	4 703	5 055	4 907	5 208	5 246	4 755	5 066
Malattie dei reni . . .	7 564	8 094	7 869	7 922	9 132	9 688	10 006	10 194	11 206	11 461	11 409	12 370
Malattie della vescica .	2 786	2 366	2 560	2 704	2 640	2 755	2 700	2 757	3 237	2 509	2 446	2 388
Malattie dell'utero e della vagina all'in- fuori del puerperio .	1 295	952	901	1 395	1 601	1 729	2 055	1 479	1 099	1 011	986	713
Febbre puerperale . . .	2 504	2 451	2 106	1 682	1 633	1 530	1 774	1 604	1 514	1 292	1 199	1 214
Altre malattie di gravi- danza, parto e puer- perio	4 436	4 430	4 003	2 713	2 445	2 233	2 216	2 444	1 893	2 335	2 143	2 016
Asfissia ed apoplessia nel parto	3 738	2 939	2 983	2 280	2 019	2 182	2 202	2 188	1 568	1 213	1 101	1 000
Scelerema	3 103	3 079	2 840	2 857	2 938	2 859	2 897	2 829	2 885	2 877	2 714	2 283
Mughetto, noma, glos- site	3 923	4 005	3 790	3 698	3 425	3 239	3 537	3 046	2 738	2 840	2 477	2 492
Penfigo, eczema, ecti- ma, psoriasi	1 066	1 175	1 076	869	1 056	1 113	1 109	974	785	797	853	805
Flemmone, ascesso, can- grena della pelle . . .	3 656	3 228	2 267	3 161	3 245	3 503	3 462	3 089	2 418	2 647	2 584	2 379
Setticemia, piemia . . .	1 783	2 179	2 452	1 272	1 019	894	1 136	1 166	1 379	1 116	1 146	1 292
Malattie delle ossa, osteomalacia	1 627	1 584	1 561	1 660	1 375	1 214	1 066	1 076	968	1 105	1 132	1 031
Reumatismo articolare acuto	1 058	834	759	886	1 023	784	984	822	915	932	827	896
Reumatismo cronico . .	919	918	1 013	1 082	1 132	1 192	948	1 007	942	939	837	682
Alcolismo cronico . . .	434	423	426	485	463	625	646	625	473	557	504	541
Morti violente acciden- tali	11 180	11 356	10 278	9 784	10 310	10 146	10 008	9 891	8 894	9 628	10 204	10 066
Omicidi	1 547	1 637	1 458	1 317	1 407	1 558	1 648	1 429	1 487	1 456	1 540	1 706
Suicidi	1 449	1 590	1 463	1 652	1 697	1 723	1 737	1 732	1 874	2 000	1 895	2 059
Morti per altre cause .	26 921	18 449	18 073	19 248	21 264	20 809	23 741	23 201	11 142	11 535	9 961	9 529
TOTALE	807 055	802 740	748 259	772 934	773 300	781 947	758 224	758 640	768 817	744 625	684 258	721 289
Cause ignote o non spe- cificate	21 937	17 691	19 809	22 977	22 027	20 832	18 489	17 732	14 996	13 504	11 344	10 976
TOTALE GENERALE . . .	828 992	820 431	768 068	795 911	795 327	802 779	776 713	776 372	783 813	758 129	695 602	732 265

Morti avvenute nel periodo 1887-98 classificate secondo le loro cause.

Segue PROSPETTO N. 3.

CAUSE DI MORTE	A N N I											
	1887	1888	1889	1890	1891	1892	1893	1894	1895	1896	1897	1898

B) Cifre proporzionali a 1,000,000 di abitanti.

Valuolo	550	610	449	233	96	48	86	85	97	65	32	13
Morbillo	806	706	462	479	646	407	423	292	365	369	196	172
Scarlattina	496	305	216	244	241	259	215	146	123	104	124	142
Febbre tifoidea	942	804	772	669	635	513	492	443	503	526	496	551
Tifo petecchiale	65	71	15	6	1	..	2	2	..	3	1	..
Meningite epidemica	11	3	6	2	66	41	6	13	7	1
Difterite e crup	956	865	666	501	554	546	580	506	369	298	283	247
Ipertosse	378	257	411	435	297	249	225	268	280	213	253	235
Influenza	18	20	17	392	10	658	88	476	122	211	119	278
Febbri e cachessia da malaria	713	539	542	520	603	510	500	496	531	450	381	300
Risipola infettiva	178	167	137	123	132	123	134	120	112	102	89	93
Tetano	35	27	25	26	20	20	22	26	31	26	24	24
Sifilide	64	64	70	71	74	71	78	77	75	74	70	71
Pustola maligna, carbonchio	25	23	18	17	21	21	20	21	20	15	15	14
Moccio	1	1
Lebbra	1	1	1	1	1
Rabbia	3	4	4	2	3	3	3	3	2	2	3	2
Tubercolosi disseminata	248	311	367	298	296	282	276	282	318	249	245	247
Tubercolosi polmonare	1 078	1 084	1 064	1 071	1 010	1 022	977	1 022	1 024	1 068	967	968
Meningite tubercolare e idrocefalo acquisito	180	193	190	178	202	192	205	178	145	156	142	144
Tabe mesenterica	462	421	391	355	377	367	357	329	327	332	295	289
Scrofolo	110	99	95	91	81	77	67	68	60	61	57	50
Lupo	3	2	3	2	4	4	3	2	4	3	3	3
Sinovite, artrite fungosa o tuberc. delle ossa	(a) 29	(a) 25	(a) 23	(a) 26	(a) 30	(a) 27	(a) 26	(a) 21	42	48	48	53
Male di Pott	13	13	15	10	8	13	15	15	13	14	12	13
Rachitide	106	93	91	101	101	107	90	81	90	101	100	89
Polmonite cronica	228	181	130	143	136	136	93	89	57	48	41	29
Asma, enfisema e congestione polmonare	235	234	205	207	183	152	130	140	110	115	93	105
Atrofia congenita	1 770	1 850	1 709	1 745	1 799	1 814	1 813	1 835	1 763	1 617	1 488	1 484

(a) Veggasi la nota alla pagina XII.

Morti avvenute nel periodo 1887-98 classificate secondo le loro cause.

Segue PROSPETTO N. 3.

CAUSE DI MORTE	A N N I											
	1887	1888	1889	1890	1891	1892	1893	1894	1895	1896	1897	1898

Segue B) Cifre proporzionali a 1,000,000 di abitanti.

Anemia, clorosi, leucocitemia	350	356	289	277	291	255	244	217	295	312	302	302
Marasmo senile	889	1 044	968	1 021	1 062	1 130	1 078	1 116	1 259	1 207	1 165	1 317
Porpora emorragica	18	19	18	17	17	16	18	14	16	16	13	14
Scorbuto	18	17	14	13	14	16	10	9	14	12	8	9
Pellagra	125	117	104	123	142	141	106	98	105	99	89	126
Gotta	8	8	7	6	4	3	4	4	5	5	5	5
Diabete	17	19	18	21	22	26	23	23	25	27	28	28
Tumori maligni	428	425	433	430	433	429	432	449	487	496	509	517
Apoplessia cerebrale, paralisi, rammollimento e tumori cerebrali e spinali	1 112	1 141	1 072	1 035	1 059	1 034	1 014	1 026	1 077	1 096	1 062	1 086
Demenza paralitica	12	15	13	10	10	12	12	8	11	12	10	14
Meningite acuta cerebrale e spinale	479	509	481	464	477	478	536	479	597	532	485	489
Encefalite	79	84	82	60	59	48	37	40	45	45	37	34
Mielite e tabe dorsale	136	142	128	157	170	157	145	148	162	118	101	97
Epilessia	62	78	74	71	74	71	68	62	65	60	57	55
Corea	3	4	4	3	3	3	3	3	3	3	2	2
Eclampsia infantile	808	807	778	755	736	694	682	644	650	632	590	563
Malattie delle fosse nasali, della trachea e laringee	89	86	83	139	127	117	127	94	57	59	57	55
Bronchite acuta e cronica	2 165	2 354	2 173	2 671	2 514	2 700	2 407	2 512	2 476	2 329	1 987	2 059
Malattie della pleura	160	178	147	153	145	131	128	117	118	110	95	98
Pneumonite acuta	2 163	2 453	2 115	2 523	2 439	2 488	2 501	2 540	2 588	2 517	2 148	2 325
Malattie delle arterie, cangrena senile	138	139	141	159	188	192	206	186	205	190	191	222
Malattie delle vene	10	7	6	7	7	7	8	8	6	8	7	8
Malattie del cuore e pericardio	1 366	1 437	1 382	1 352	1 391	1 403	1 363	1 382	1 642	1 584	1 517	1 661
Gastrite	227	210	207	188	203	239	243	217	213	229	238	248
Enterite, diarrea, colera indigeno	3 159	3 155	3 098	3 249	3 519	3 407	3 377	3 286	3 683	3 462	3 174	3 551
Dissenteria	213	173	190	59	11	7	7	1	5	23	7	5
Parassiti intestinali	173	159	145	101	77	73	77	61	34	36	49	39
Occlusione intestinale, volvolo	59	66	76	65	61	5	66	62	71	64	67	70

Morti avvenute nel periodo 1887-98 classificate secondo le loro cause.

Segue PROSPETTO N. 3.

CAUSE DI MORTE	A N N I											
	1887	1888	1889	1890	1891	1892	1893	1894	1895	1896	1897	1898

Segue B) Cifre proporzionali a 1,000,000 di abitanti.

Ernie intestinali ed addominali	55	54	51	53	47	48	47	46	50	45	42	45
Epatite e cirrosi	194	202	198	180	185	187	177	172	180	176	166	167
Atrofia gialla acuta del fegato	4	4	4	3	4	4	4	4	4	4	4	3
Itterizia	30	34	38	35	39	43	44	45	37	44	46	43
Peritonite	162	157	143	139	157	154	165	159	168	168	152	160
Malattie dei reni	256	273	263	264	302	318	327	331	361	367	364	392
Malattie della vescica	94	79	86	90	87	91	88	89	104	80	78	76
Malattie dell'utero e della vagina all'infuori del puerperio	44	32	30	46	53	57	67	48	35	32	31	23
Febbre puerperale	85	83	70	56	54	50	58	52	49	41	38	38
Altre malattie di gravidanza, parto e puerperio	150	149	134	90	81	73	72	79	61	75	68	64
Asfissia ed apoplezia nel parto	127	99	100	76	67	72	72	71	51	39	25	32
Scleroma	105	104	95	95	97	94	95	92	93	92	86	72
Mughetto, noma, glosite	133	135	127	123	113	106	115	99	88	91	79	79
Pemfigo, eczema, ectima, psoriasi	36	40	36	29	35	37	36	32	25	26	27	25
Flemmone, ascesso, cancrena della pelle	124	109	76	105	107	115	113	100	78	85	82	75
Setticemia, pioemia	60	73	82	42	34	29	37	38	44	36	37	41
Malattie delle ossa, osteomalacia	55	53	52	55	45	40	35	35	31	35	36	33
Reumatismo articolare acuto	36	28	25	29	34	26	32	27	30	30	26	28
Reumatismo cronico	31	31	34	36	37	39	31	33	30	30	27	22
Alcoolismo cronico	15	14	14	16	15	21	21	20	15	18	16	17
Morti violente accidentali	379	383	344	325	341	333	327	321	287	309	328	319
Omicidi	52	55	49	44	47	51	54	46	48	47	49	54
Suicidi	49	54	49	55	56	57	57	56	60	64	60	65
Morti per altre cause	914	621	607	648	707	685	773	752	363	368	321	304
Totale	27 360	27 041	25 046	25 710	25 562	25 687	24 755	24 617	24 795	23 869	21 803	22 845
Cause ignote o non specificate	744	596	663	764	728	685	603	575	484	433	361	347
TOTALE GENERALE	28 104	27 637	25 709	26 474	26 290	26 372	25 358	25 192	25 279	24 302	22 164	23 192

Dalle cifre susseposte si rileva che, in generale, le malattie infettive si vennero facendo meno gravi dal 1887 al 1898. Così il *vaiuolo*, che nel 1887 aveva causato 550 morti ogni milione di abitanti, nel 1898 ne causò soltanto 13; la mortalità per *morbillo* discese dal quoziente 806 nel 1887 a 172 nel 1898; quella per *scarlattina* da 496 nel 1887 a 142 nel 1898; quella per *febbre tifoidea* da 942 nel 1887 a 551 nel 1898. Il *tifo petecchiale*, che nel 1887 causò 65 morti ogni milione di abitanti, e 71 nel 1888, è quasi scomparso dalle tavole necrologiche per gli anni susseguenti; la mortalità per *difterite* e *crup* è diminuita negli stessi anni da 956 nel 1887 a 247 nel 1898 ogni milione di abitanti; quella per *ipertosse* da 378 nel 1887 a 235 nel 1898; la *febbre puerperale* da 85 nel 1887 a 38 nel 1898; le *febbri da malaria*, che nel 1887 avevano causato 713 morti per un milione di abitanti, ne causarono 539 nel 1888, si mantennero intorno a questa cifra fino al 1895, e diminuirono notevolmente nei tre anni seguenti, tantochè nel 1898 causarono soltanto 360 morti ogni milione di abitanti. Il *colera asiatico*, che nel 1887 aveva causato 8150 casi di morte, in cifra assoluta, non ne causò alcuno negli anni corsi dal 1888 al 1892; mentre tornò a far sentire i suoi effetti nell'anno 1893, con 3040 decessi. Vi furono ancora 20 morti di colera nel gennaio del 1894 e negli anni seguenti non si verificarono casi di morte per detta malattia. È invece aumentata la mortalità per *influenza*. Questa causa che, nei tre anni 1887-88-89 aveva determinato soltanto 18 morti ogni milione di abitanti, nel 1890 aggravò la mortalità di 11,771 casi (392 per un milione di abitanti); nel 1891 diede appena un quoziente di 10 morti ogni milione di abitanti, mentre ritornò ad essere gravissima nel 1892 (20,039 morti, cioè 658 ogni milione di abitanti) e nel 1894 (14,668 morti, cioè 476 ogni milione di abitanti). Nel 1895 l'*influenza* fu causa diretta di 122 morti ogni milione di abitanti, nel 1896 di 211, nel 1897 di 119 e nel 1898 di 278.

La mortalità per *sifilide* è aumentata di anno in anno dal 1887 al 1893, ma nei cinque anni susseguenti si è notata una leggiera diminuzione.

I morti per *rabbia*, che avevano superato il centinaio in ciascuno degli anni 1887, 1888 e 1889, scemarono fino a 53 nel 1895; nel 1896 la rabbia fu causa di 71 morti, nel 1897 di 102 e nel 1898 di 66. Questa serie di cifre, quantunque irregolare nel suo andamento, accenna ad una diminuzione nel numero dei morti per *rabbia* nel corso dei dodici anni di osservazione. Tale fatto può dipendere dall'efficacia dei mezzi terapeutici ora adoperati per la cura di questa malattia (sistema Pasteur); o da una più accurata vigilanza esercitata dalle amministrazioni municipali sui cani vaganti; oppure dalla circostanza che la rabbia, del pari che altre malattie infettive, può presentare da un anno all'altro forti oscillazioni nel suo grado di frequenza (1).

(1) La legge di sanità fa obbligo ai medici di denunciare alle autorità locali i casi di rabbia trasmessa all'uomo, e dai Bollettini sanitari pubblicati mensilmente dal Ministero dell'interno, si può rilevare il numero di queste denunce. Esse furono 147 nel 1895, 173 nel 1896, 216 nel 1897, 170 nel 1898 e 132 nei primi dieci mesi del 1899.

Se poi si confronta il numero dei morti col numero dei casi, si trova che nel 1895, su 100 casi 36 furono mortali, nel 1896 41, nel 1897 47 e nel 1898 39. Stando a queste cifre, i nuovi mezzi terapeutici non avrebbero fatto diminuire in quei quattro anni la mortalità per rabbia.

Per gli anni antecedenti al 1887 non si conosce il numero dei morti per rabbia in tutti i comuni

Variò in modo irregolare la mortalità per *carbonchio e pustola maligna* (da 726 morti nel 1887 a 433 nel 1898 in cifre assolute).

La mortalità per *malattie tubercolari* accenna, durante il nostro periodo di osservazione, ad una lieve diminuzione. Infatti, ogni milione di abitanti, si ebbero nel 1887 2110 e nel 1888 2135 morti per tubercolosi, considerata nelle sue varie manifestazioni; invece

del Regno; la statistica delle cause di morte era allora limitata ai 284 comuni capoluoghi di provincia, circondario o distretto, che complessivamente comprendono circa un quarto della popolazione del Regno. In quei comuni avvennero 29 casi di morte per rabbia nel 1881, 22 nel 1882, 28 nel 1883, 27 nel 1884 36 nel 1885 e 29 nel 1886; in media 29 ogni anno.

Nel 1898, fra i 66 casi di morte per rabbia, 29 appunto furono dichiarati in quel gruppo di 284 comuni, e più precisamente 23 nei 69 capoluoghi di provincia e 6 nei capoluoghi di circondario.

È però da osservare che, fra i 23 individui morti nei 69 capoluoghi di provincia, soltanto 3 contrassero la malattia nello stesso comune in cui avvenne la morte; gli altri 20 vi furono inviati già infermi da altri comuni alle cliniche o ad istituti speciali di cura. I morti di rabbia negli anni antecedenti al 1898 non furono classificati secondo la residenza; non si sa quindi se anche negli anni 1881-86 la grande maggioranza dei casi registrati nei comuni capoluoghi spettasse alla popolazione avventizia curata negli ospedali.

I casi di rabbia sono, relativamente alla popolazione, molto più frequenti nelle provincie dell'Italia meridionale ed insulare che non in quelle dell'Italia settentrionale e centrale. In queste ultime le condizioni sono notevolmente migliorate nell'ultimo decennio, in confronto degli anni precedenti, per quanto si può arguire dalle due serie di cifre non perfettamente omogenee fra loro (sole città e città con comuni rurali) date nel seguente prospetto.

Compartimenti	Cifre assolute dei morti		Cifre proporzionali ad un milione di abitanti		Compartimenti	Cifre assolute dei morti		Cifre proporzionali ad un milione di abitanti	
	1881-86 — Capoluoghi	1887-98 — Intera regione	1881-86	1887-98		1881-86 — Capoluoghi	1887-98 — Intera regione	1881-86	1887-98
Piemonte	8	78	2.2	2.0	Abruzzi e Molise. .	3	45	3.1	2.7
Liguria	2	19	1.2	1.7	Campania	22	141	4.7	3.8
Lombardia.	26	90	5.4	1.9	Puglie	2	92	1.2	4.3
Veneto.	21	47	3.9	1.3	Basilicata	2	32	6.2	4.9
Emilia.	19	58	4.2	2.1	Calabrie.	1	52	0.9	3.3
Toscana.	13	34	3.6	1.2	Sicilia	21	189	3.7	4.7
Marche	8	27	8.3	2.3	Sardegna	12	82	15.4	9.3
Umbria	7	20	8.0	2.8					
Lazio	4	44	1.9	3.7	REGNO	171	1 050	4.0	2.9

Secondo le stagioni si notano due massimi, in estate ed inverno, e due minimi, in autunno e primavera.

Mesi	I	II	III	IV	V	VI	VII	VIII	IX	X	XI	XII
Morti nel 1898	9	4	8	2	3	4	14	4	5	5	2	6

Per sesso, i morti nel 1898 si dividono in 53 maschi e 13 femmine, e prendendo le cifre dell'intero periodo 1887-98, si hanno 778 maschi (74 %) e 272 femmine (26 %). Queste ultime, sia per la forma del vestiario, sia perchè stanno più riparate in casa, sono meno esposte ai morsi di cani idrofobi.

Riguardo alle professioni, sono colpiti di preferenza gli agricoltori e, in generale gli individui che esercitano professioni all'aperto. Infatti fra i morti maschi nel 1898 si contano 17 contadini, 3 braccianti, 2 pastori, 2 carrettieri, 1 pescatore, 1 mugnaio, 2 servi, 1 ciabattino, 4 operai, 2 possidenti, 1 negoziante, e i 17 rimanenti sono fanciulli sotto 12 anni. Fra le femmine, vi erano 5 contadine, 1 filatrice e 7 fanciulle sotto 12 anni.

nel 1897 la proporzione è stata solamente di 1778 morti e nel 1898 di 1754. Tenendo divisi i casi di morte, secondo le localizzazioni più frequenti della tubercolosi, si hanno, per gli anni dal 1887 al 1898, le cifre seguenti:

Morti per malattie tubercolari sopra un milione di abitanti, negli anni dal 1887 al 1898.

PROSPETTO N. 4.

	1887	1888	1889	1890	1891	1892	1893	1894	1895	1896	1897	1898
Tubercolosi disseminata . . .	248	311	367	298	296	282	276	282	318	249	245	247
Tisi polmonare	1078	1084	1064	1071	1010	1022	977	1022	1024	1068	987	968
Scrofolo disseminata e lupo .	113	101	98	93	85	81	70	70	64	64	60	53
Meningite tubercolare e idrocefalo acquisito	180	193	190	178	202	192	205	178	145	156	142	144
Tabe mesenterica e tubercolosi intestinale	462	421	391	355	377	367	357	329	327	332	295	289
Artrite fungosa, sinovite fungosa	29	25	23	26	30	27	26	21	25	22	21	17
Tubercolosi delle ossa (a)	(a) 17	(a) 26	(a) 28	(a) 36
TOTALE	2110	2135	2133	2021	2000	1971	1911	1902	1920	1917	1778	1754

Fra i morti per *malattie tubercolari* devono probabilmente essere contati anche parecchi casi nei quali la causa dichiarata dal medico è stata una *diarrea cronica*, o una *bronchite*, od una *meningite*, senza specificare se questa fosse tubercolare o basilare, oppure una *polmonite cronica*. I morti di *polmonite cronica*, ogni milione di abitanti, sono

Finalmente rispetto all'età, se si sommano i dati dei cinque anni 1887-91 con quelli del 1898, si forma la serie seguente di cifre:

Età	Morti		Età	Morti	
	Cifre assolute	Per 1 milione di coetanei		Cifre assolute	Per 1 milione di coetanei
Sotto 5 anni	45	2.0	40-49	52	2.5
5-9	90	4.6	50-59	56	3.4
10-14	81	4.6	60-69	71	4.5
15-19	46	2.7	80 anni e più	5	4.1
20-29	54	1.8			
30-39	65	2.6	TOTALE	565	3.0

I gruppi più gravemente colpiti sono quelli dei fanciulli fra 5 e 15 anni e quelli dei vecchi da 50 in su. I bambini, per essere meglio sorvegliati, e gli adulti fra 15 e 50 anni, perchè più in grado di difendersi, sono relativamente risparmiati.

(a) Negli anni antecedenti all'anno 1895, i morti per tubercolosi delle ossa erano quasi tutti classificati assieme alle morti causate da altre malattie delle ossa e non venivano perciò compresi nel totale dei morti per malattie tubercolari.

stati 228 nel 1887, 181 nel 1888, e sono venuti gradatamente diminuendo negli anni susseguenti fino a 48 nel 1896, a 41 nel 1897 e 29 nel 1898; i morti per *bronchite*, d'età superiore a 5 anni, i quali nel triennio 1887-88-89 sono stati nel rapporto di 863 ogni milione di abitanti coetanei, nel triennio 1896-97-98 lo furono soltanto nel rapporto di 797; il numero dei morti per *meningite acuta* si è mantenuto quasi invariato fra il 1887 ed il 1898. La diminuzione che si è riscontrata nel numero dei morti per malattie tubercolari non può adunque dipendere da un maggior numero di dichiarazioni di morte per polmonite cronica o per bronchite o per meningite semplice.

Oltre ai casi di morte per tubercolosi delle ossa, sommati colle altre forme tubercolari si contano circa 400 morti all'anno per malattia di Pott.

La mortalità delle madri e dei neonati *per conseguenze del parto* è scemata dal 1887 al 1898. Se si paragona il numero delle madri morte per malattie di gravidanza, parto e puerperio (compresa la febbre puerperale) ed il numero dei bambini morti per accidenti sopravvenuti durante il parto, col totale dei parti avvenuti nel Regno si hanno questi dati:

Mortalità delle gestanti e dei neonati in dipendenza del parto.

PROSPETTO N. 5.

	ANNI	NUMERO dei parti (nati vivi e nati morti)	NUMERO delle donne morte per malattie di gravidanza parto e puerperio	NUMERO dei bambini morti per accidenti soprapvenuti nel parto	OGNI 1000 parti morirono	
					gestanti	neonati
	1898.	1 102 373	3 230	1 000	2.9	0.9
	1897.	1 135 505	3 342	1 101	2.9	1.0
	1896.	1 128 782	3 627	1 213	3.2	1.1
	1895.	1 125 131	3 407	1 568	3.0	1.4
REGNO	1894.	1 135 460	4 048	2 188	3.6	1.9
	1893.	1 158 552	3 990	2 202	3.4	1.9
	1890-92	3 416 431	12 236	6 481	3.6	1.9
	1887-89	3 508 892	19 930	9 660	5.7	2.8

La mortalità per *pellagra*, che da alcuni anni era in diminuzione, si è aggravata nel 1898; ed infatti i morti per questa causa furono, in cifre assolute, 3688 nel 1887 e 3483 nel 1888, crebbero sino a 4303 nel 1891 ed a 4292 nel 1892 per scendere poi a 3076 nel 1896 e a 2807 nel 1897, mentre nel 1898 risalirono a 3987.

I morti per *diabete* furono 490 nel 1887 e 559 nel 1888 ed aumentarono fino a 833 nel 1896, a 882 nel 1897 ed a 894 nel 1898. Si nota invece una diminuzione nel numero

dei morti per *gotta*, da 231 nel 1887 a 144 nel 1898, in cifre assolute; e per *scorbuto*, da 532 a 299 negli stessi anni.

Le cifre dei bambini morti entro il primo mese dopo la nascita, per *atrofia congenita* si sono mantenute quasi invariate in ciascun anno del decennio 1887-96; ma diminuirono notevolmente nel 1897 e nel 1898 che furono anni di bassa mortalità infantile. Al contrario, col prolungarsi della vita media dell'uomo, viene crescendo anche il numero dei morti per *marasmo senile*.

La mortalità per *tumori maligni* crebbe d'anno in anno, dapprima leggermente (428 morti ogni milione d'abitanti nel 1887 e 449 nel 1894), poscia con progressione più rapida (487 morti ogni milione di abitanti nel 1895, 496 nel 1896, 509 nel 1897 e 517 nel 1898).

Se si dividono i morti per *tumori maligni*, secondo la sede del tumore, si ottengono questi dati:

**Morti causate dai tumori maligni localizzati o disseminati in più organi,
negli anni dal 1887 al 1898.**

PROSPETTO N. 6.

SEDE DEI TUMORI MALIGNI	MEDIA annuale 1887-89	NUMERO DEI MORTI NEGLI ANNI									
		1890	1891	1892	1893	1894	1895	1896	1897	1898	
Tumori maligni	disseminati in più organi o di sede indeterminata.	2 787	2 715	3 056	3 207	3 258	3 348	3 860	3 469	3 553	3 638
	dell'utero, vagina, ovaia . . .	2 403	2 436	2 401	2 288	2 203	2 240	2 522	2 384	2 498	2 524
	delle mammelle	1 013	837	896	853	879	874	870	940	909	875
	della vescica, uretra, prostata, pene, testicoli	308	312	296	246	242	280	256	321	298	299
	della bocca, labbra, lingua, palato, fauci, tiroide, laringe, trachea	437	420	397	428	473	495	698	707	842	1 024
	dello stomaco, esofago.	3 341	3 702	3 743	3 771	3 831	4 063	4 169	4 388	4 557	4 585
	del fegato, milza, pancreas, intestino, peritoneo	2 122	2 275	2 217	2 212	2 271	2 445	2 424	2 869	3 009	3 115
	delle ossa, articolazioni.	254	176	45	17	22	64	158	284	197	125
	dei centri nervosi ed organi dei sensi	61	44	43	47	55	32	132	120	104	145
	TOTALE	12 726	12 917	13 094	13 069	13 234	13 811	15 089	15 482	15 967	16 330

Una leggiera diminuzione si è osservata dal 1887 al 1898 nel numero dei morti di *apoplessia cerebrale*, di *epilessia*, di *epatite* e di *reumatismo articolare acuto e cronico*; il fatto opposto si è verificato per i *vizi di cuore* e per le malattie delle *arterie*.

Sono scemate le dichiarazioni di morte per *eclampsia infantile*, e sono invece cresciute quelle per *malattie dei reni*.

La mortalità per malattie infiammatorie dell'apparato respiratorio, che si era aggravata dal 1887 al 1896, è scemata notevolmente nell'anno 1897, tanto che in detto anno si è verificato un numero di morti per bronchite e polmonite inferiore a quello dell'anno 1887; mentre nell'anno 1898 è tornata ad aggravarsi. Ed infatti, la mortalità per *bronchite acuta e cronica* fu di 2165 ogni milione di abitanti nel 1887, di 2329 nel 1896, soltanto di 1987 nel 1897, mentre salì a 2050 nel 1898; quella per *polmonite acuta* fu di 2163 per un milione di abitanti nel 1887, di 2517 nel 1896, di 2148 nel 1897 e di 2325 nel 1898. Lo stesso dicasi della mortalità per *enterite, diarrea e colera indigeno*, le quali malattie causarono 3159 morti ogni milione di abitanti nel 1887, 3462 nel 1896, 3174 nel 1897 e 3551 nel 1898.

I morti per *elmintiasi* sono stati 5104 nel 1887 in cifra assoluta, e questa cifra è diminuita gradatamente negli anni susseguenti fino a 1238 nel 1898. La diminuzione in piccola parte è un fatto reale e dipende dai miglioramenti fatti da molti comuni nella provvista di acqua potabile; ma in gran parte essa deve essere stata causata da una maggiore accuratezza dei medici curanti nel fare le diagnosi delle malattie. Nei primi anni parecchi casi di malattie dell'apparato digerente nell'infanzia erano dai medici attribuiti alla presenza, effettiva o supposta, di vermi nell'intestino; posteriormente invece i medici attribuirono un'importanza secondaria alla presenza dei vermi nell'intestino, e considerarono come causa principale della morte i processi di fermentazione sviluppatasi nel canale digerente. Probabilmente dipende dallo stesso motivo la diminuzione che si è verificata nel numero dei morti per *dissenteria*, da 6279 nel 1887 a 154 nel 1898; nei primi anni sono compresi in questa rubrica molti casi di morte per semplice diarrea, mentre negli ultimi vi furono iscritti i soli casi di dissenteria cruenta. Questa maggiore accuratezza di diagnosi da parte dei medici ha contribuito a far aumentare dal 1887 in poi il numero dei morti per diarrea e gastroenterite.

L'*alcoolismo cronico* nel 1887 causò 434 morti, in cifre assolute. Questo numero si mantenne pressochè invariato sino al 1891, ma nell'anno successivo salì improvvisamente a 625 e durante tutto il triennio 1892-94 si mantenne ugualmente alto, per ritornare nel 1895 a 473. Nel 1896 i morti furono 557, nel 1897 504 e nel 1898 541.

Delle morti violente, siano esse dovute ad infortunio accidentale, a omicidio od a suicidio, ci occupiamo in modo particolare nel capo IV della presente Introduzione.

§ 3. — Distribuzione geografica di alcune malattie, specialmente infettive, negli anni 1896-98.

Per la singolare importanza delle malattie infettive, come indice delle condizioni igieniche generali e locali, stimiamo utile di mettere in evidenza dove siano state più frequenti e dove meno quelle forme le quali hanno una maggior diffusione nel nostro paese. A ciò è inteso il prospetto seguente, in cui è indicato, in cifre effettive ed in cifre proporzionali a 10,000 abitanti, il numero dei morti per *vaiuolo*, per *morbillo*, per *scarlattina*, per *difterite* e *crup*, per *febbre tifoidea*, per *ipertosse*, per *febbri da malaria*, per *sifilide*, per *pustola maligna* e *carbonchio*, per *febbre puerperale*, per *pellagra*, per *tubercolosi disseminata* e *sue manifestazioni locali* e per *pneumonite acuta*, nei singoli compartimenti del Regno, durante gli anni 1896-97-98.

Morti per alcune malattie infettive e per

PROSPETTO N. 7.

COMPARTIMENTI	Per qualsiasi causa			Valuolo			Morbilli		
	1898	1897	1896	1898	1897	1896	1898	1897	1896

A) Cifre

Piemonte	69 454	65 406	67 495	12	4	21	336	841	1 342
Liguria	20 524	20 488	21 290	6	5	18	95	247	491
Lombardia	98 413	91 189	95 326	22	42	96	1 202	854	829
Veneto	58 375	55 752	61 404	10	16	45	290	452	322
Emilia	57 645	51 829	55 808	4	1	5	172	149	336
Toscana	54 212	52 170	52 948	2	2	38	172	437	852
Marche	23 716	21 990	25 357	1	1	2	53	319	297
Umbria	14 449	13 417	14 523	3	..	19	49	159	98
Lazio	24 333	22 929	26 187	8	2	4	278	419	749
Abruzzi e Molise	36 106	36 021	37 696	7	75	184	315	684	752
Campania	75 941	76 301	85 546	14	13	525	721	668	1 449
Puglie	53 428	48 059	55 905	96	401	864	632	238	1 166
Basilicata	13 543	13 275	17 573	115	280	41	43	58	734
Calabrie	31 466	31 467	35 293	39	124	79	269	447	440
Sicilia	82 357	76 982	88 413	28	26	92	774	69	1 501
Sardegna	18 303	18 327	17 365	53	11	..	28	115	141
REGNO	732 265	695 602	758 129	420	1 003	2 033	5 429	6 156	11 499

B) Cifre proporzionali

Piemonte	206.0	195.1	202.4	0.1	1.0	2.5	4.0
Liguria	207.0	207.9	217.3	0.1	0.1	0.2	1.0	2.5	5.0
Lombardia	240.3	224.0	235.7	0.1	0.1	0.2	2.9	2.1	2.0
Veneto	186.6	179.3	198.7	..	0.1	0.1	0.9	1.5	1.0
Emilia	249.5	225.1	243.2	0.7	0.6	1.5
Toscana	232.8	224.7	228.8	0.2	0.7	1.9	3.7
Marche	242.0	225.0	260.1	0.5	3.3	3.0
Umbria	236.5	220.5	239.6	0.3	0.8	2.5	1.6
Lazio	234.0	222.3	255.9	0.1	2.7	4.1	7.3
Abruzzi e Molise	258.6	258.9	271.8	0.1	0.5	1.3	2.3	4.9	5.4
Campania	239.6	242.0	272.7	1.7	2.3	2.1	4.6
Puglie	281.0	255.3	300.0	0.5	2.1	4.6	3.3	1.3	6.3
Basilicata	246.0	241.8	321.0	2.1	5.1	0.7	0.8	1.1	13.4
Calabrie	232.6	233.6	263.2	0.3	0.9	0.6	2.0	3.3	3.3
Sicilia	229.8	217.2	252.3	0.1	0.1	0.3	2.2	0.2	4.3
Sardegna	239.7	241.6	230.4	0.7	0.1	..	0.4	1.5	1.9
REGNO	231.9	221.6	243.0	0.1	0.3	0.7	1.7	2.0	3.7

pellagra negli anni 1896, 1897 e 1898.

Scarlattina			Difterite e erup			Febbri da malaria			Febbre tifoidica		
1898	1897	1896	1898	1897	1896	1898	1897	1896	1898	1897	1896

assolute.

32	30	102	768	866	847	159	154	188	971	783	745
9	12	13	135	212	308	7	14	18	288	271	191
55	191	423	2 058	2 392	2 659	283	256	252	2 170	2 069	1 919
290	162	205	549	671	841	289	341	328	1 149	1 144	1 080
19	15	14	540	672	776	241	199	207	1 330	1 051	953
69	65	81	511	423	372	224	172	211	2 103	1 596	1 492
11	5	4	122	97	70	26	22	39	587	364	603
23	76	14	52	70	71	21	26	53	441	345	387
11	11	12	116	116	146	560	448	672	518	367	493
788	1 058	323	487	526	328	550	639	830	793	723	947
291	721	549	256	345	398	1 045	1 150	1 625	1 494	1 631	1 828
1 964	691	422	445	460	394	1 688	1 916	2 455	1 569	1 463	1 695
479	117	216	188	118	92	640	819	1 069	199	208	271
264	403	251	294	321	327	1 088	1 205	1 328	688	687	796
185	343	572	1 126	1 341	1 416	2 559	2 668	3 461	2 953	2 658	2 823
2	7	33	161	251	241	1 998	1 918	1 287	159	197	174
4 492	3 907	3 234	7 808	8 881	9 286	11 378	11 947	14 023	17 412	15 557	16 397

a 10,000 abitanti.

0.1	0.1	0.3	2.3	2.6	2.5	0.5	0.5	0.6	2.9	2.3	2.2
0.1	0.1	0.1	1.4	2.2	3.1	0.1	0.1	0.2	2.9	2.7	1.9
0.1	0.5	1.0	5.0	5.9	6.6	0.7	0.6	0.6	5.3	5.1	4.7
0.9	0.5	0.7	1.8	2.2	2.7	0.9	1.1	1.1	3.7	3.7	3.5
0.1	0.1	0.1	2.3	2.9	3.4	1.0	0.9	0.9	5.8	4.6	4.2
0.3	0.3	0.4	2.2	1.8	1.6	1.0	0.7	0.9	9.0	6.9	6.4
0.1	0.1	..	1.2	1.0	0.7	0.3	0.2	0.4	6.0	3.7	6.2
0.4	1.2	0.2	0.9	1.2	1.2	0.3	0.4	0.9	7.2	5.7	6.4
0.1	0.1	0.1	1.1	1.1	1.4	5.4	4.3	6.6	5.0	3.6	4.8
5.6	7.6	2.3	3.5	3.8	2.4	3.9	4.6	6.0	5.7	5.2	6.8
0.9	2.3	1.8	0.8	1.1	1.3	3.3	3.6	5.2	4.7	5.2	5.8
10.3	3.7	2.3	2.3	2.4	2.1	8.9	10.2	13.2	8.3	7.8	9.1
8.7	2.1	3.9	3.4	2.1	1.7	11.6	14.9	19.7	3.6	3.8	5.0
2.0	3.0	1.9	2.2	2.4	2.4	8.0	8.9	9.9	5.1	5.1	5.9
0.5	1.0	1.6	3.1	3.8	4.0	7.1	7.5	9.9	8.2	7.5	8.1
..	0.1	0.4	2.1	3.3	3.2	26.2	25.3	17.1	2.1	2.6	2.3
1.4	1.2	1.0	2.5	2.8	3.0	3.6	3.8	4.5	5.5	5.0	5.3

Morti per alcune malattie infettive e per

Segue PROSPETTO N. 7.

COMPARTIMENTI	Ipertosse			Sifilide			Pustola maligna, carbonchio		
	1898	1897	1896	1898	1897	1896	1898	1897	1896

A) Cifre

Piemonte	467	790	890	106	75	109	6	12	20
Liguria	125	198	147	60	54	55	3	7	5
Lombardia	1 324	1 086	699	213	244	235	12	14	12
Veneto	906	553	1 199	116	110	111	13	8	6
Emilia	815	977	663	139	124	124	11	4	11
Toscana	1 004	672	412	100	109	121	16	11	11
Marche	269	476	242	48	42	26	3	5	3
Umbria	207	222	164	28	33	56	14	17	20
Lazio	179	189	201	154	165	121	24	37	36
Abruzzi e Molise	306	470	356	113	104	139	27	24	23
Campania	312	463	337	451	396	460	53	52	64
Puglie	169	290	320	124	154	137	58	46	42
Basilicata	89	208	132	36	46	43	32	52	48
Calabria	250	227	103	199	198	235	70	79	69
Sicilia	650	802	648	333	328	312	60	69	50
Sardegna	348	315	207	27	23	23	31	23	33
REGNO	7 420	7 938	6 660	2 247	2 205	2 307	433	460	453

B) Cifre proporzionali

Piemonte	1.4	2.4	2.7	0.3	0.2	0.3	0.1
Liguria	1.3	2.0	1.5	0.6	0.5	0.6	..	0.1	0.1
Lombardia	3.2	2.7	1.7	0.5	0.6	0.6
Veneto	2.9	1.8	3.9	0.4	0.4	0.4
Emilia	3.5	4.2	2.9	0.6	0.5	0.5
Toscana	4.3	2.9	1.8	0.4	0.5	0.5	0.1
Marche	2.7	4.9	2.5	0.5	0.4	0.3	..	0.1	..
Umbria	3.4	3.6	1.7	0.5	0.5	0.9	0.2	0.3	0.3
Lazio	1.7	1.8	2.0	1.5	1.6	1.2	0.2	0.4	0.4
Abruzzi e Molise	2.2	3.4	2.6	0.8	0.7	1.0	0.2	0.2	0.2
Campania	1.0	1.5	1.1	1.4	1.3	1.5	0.2	0.2	0.2
Puglie	0.9	1.5	1.7	0.7	0.8	0.7	0.3	0.2	0.2
Basilicata	1.6	3.8	2.4	0.7	0.8	0.8	0.6	0.9	0.9
Calabria	1.8	1.7	0.8	1.5	1.5	1.8	0.5	0.6	0.5
Sicilia	1.8	2.3	1.8	0.9	0.9	0.9	0.2	0.2	0.1
Sardegna	4.6	4.2	2.7	0.4	0.3	0.3	0.4	0.3	0.4
REGNO	2.4	2.5	2.1	0.7	0.7	0.7	0.1	0.1	0.1

pellagra negli anni 1896, 1897 e 1898.

Febbre puerperale			Pellagra			Tubercolosi disseminata e sue manifestazioni locali			Pneumonite acuta		
1898	1897	1896	1898	1897	1896	1898	1897	1896	1898	1897	1896

assolute.

131	132	119	166	126	146	5 809	5 865	6 051	7 437	7 047	7 048
26	38	52	10	2	6	2 260	2 273	2 618	3 164	3 069	3 158
155	158	182	1 074	922	986	8 814	8 849	9 049	9 774	8 248	9 357
94	84	116	1 256	849	994	5 822	6 003	6 142	4 591	3 872	5 436
70	61	95	782	484	497	4 804	4 703	5 133	5 369	4 786	5 403
89	73	81	243	137	112	5 228	5 368	5 356	5 302	4 925	5 271
25	50	41	220	162	198	1 491	1 559	1 794	1 736	1 543	1 858
22	25	20	207	103	119	1 015	1 037	1 041	1 311	1 109	1 231
46	46	52	16	13	14	2 298	2 496	2 898	2 742	2 387	3 068
79	90	52	6	5	2	2 175	2 284	2 303	3 502	3 319	3 110
138	95	104	4	3	..	4 711	4 865	5 866	10 038	9 432	11 301
96	77	99	1	3 440	3 269	3 552	5 127	4 514	6 278
32	27	18	475	495	618	1 265	1 282	2 014
49	76	61	2	1	1	1 375	1 363	1 541	3 446	3 238	3 805
122	118	151	4 303	4 067	4 544	6 761	6 769	8 228
40	49	49	1	1 294	1 304	1 275	1 847	1 877	1 942
1 214	1 199	1 292	3 987	2 807	3 076	55 314	55 800	59 781	73 412	67 417	78 508

a 10,000 abitanti.

0.4	0.4	0.4	0.5	0.4	0.4	17.2	17.5	18.1	22.1	21.0	21.1
0.3	0.4	0.5	0.1	..	0.1	22.8	23.1	26.7	31.9	31.1	32.2
0.4	0.4	0.4	2.6	2.3	2.4	21.5	21.7	22.4	23.9	20.3	23.1
0.3	0.3	0.4	4.0	2.7	3.2	18.6	19.3	19.9	14.7	12.5	17.6
0.3	0.3	0.4	3.4	2.1	2.2	20.8	20.4	22.4	23.2	20.8	23.5
0.4	0.3	0.4	1.0	0.6	0.5	22.5	23.1	23.1	22.8	21.2	22.8
0.3	0.5	0.4	2.2	1.7	2.0	15.2	15.9	18.4	17.7	15.8	19.1
0.4	0.4	0.3	3.4	1.7	2.0	16.6	17.0	17.2	21.5	18.2	20.3
0.4	0.4	0.5	0.2	0.1	0.1	22.1	24.2	28.3	26.4	23.1	30.0
0.6	0.6	0.4	15.6	16.4	16.6	25.1	23.9	22.4
0.4	0.3	0.3	14.9	15.4	18.7	31.7	29.9	36.0
0.5	0.4	0.5	18.1	17.4	19.1	27.0	24.0	33.7
0.6	0.5	0.3	8.6	9.0	11.3	23.0	23.4	36.8
0.4	0.6	0.5	10.2	10.1	11.5	25.5	24.0	28.4
0.3	0.3	0.4	12.0	11.5	13.0	18.9	19.1	23.5
0.5	0.6	0.7	16.9	17.2	16.9	24.2	24.7	25.8
0.4	0.4	0.4	1.3	0.9	1.0	17.5	17.8	19.2	23.3	21.5	25.2

Osservando la frequenza delle morti causate dalle varie malattie infettive, si trova che il *vaiuolo* fece vittime comparativamente più numerose nella Basilicata (2.1 morti ogni 10,000 abitanti). Epidemie circoscritte si svilupparono pure in alcuni comuni della Sardegna (morti 0.7) e delle Puglie (0.5); il Piemonte, il Veneto, l'Emilia, la Toscana, le Marche e l'Umbria furono, si può dire, immuni da questa infezione.

Il *morbillo* nel 1898 ha dominato particolarmente nelle Puglie (3.3 morti ogni 10,000 abitanti), nella Lombardia (2.9) e nel Lazio (2.7).

La *scarlattina* causò nel 1898 una mortalità piuttosto forte nelle Puglie (10.3 morti ogni 10,000 abitanti), nella Basilicata (8.7) e negli Abruzzi (5.6). I quozienti minimi di mortalità per questa causa furono dati dal Piemonte, dalla Liguria, dalla Lombardia, dall'Emilia, dalle Marche, dal Lazio (0.1) e dalla Toscana (0.3). La Sardegna fu, si può dire, immune da questa infezione.

La *difterite* fu grave nel 1898 in Lombardia (5.0), negli Abruzzi (3.5), nella Basilicata (3.4) e nella Sicilia (3.1); mentre causò poche morti nell'Umbria (0.9), nella Campania (0.8) e nel Lazio (1.1). Nelle cifre suddette sono compresi anche i morti per *laringite crupale*.

La *febbre tifoidea* ha dato, nel 1898, i rapporti più alti di mortalità nella Toscana (9.0 morti ogni 10,000 abitanti), nelle Puglie (8.3) e nella Sicilia (8.2). Le proporzioni più basse si riferiscono alla Sardegna (2.1), al Piemonte ed alla Liguria (2.9).

Le morti per *ipertosse* furono numerose nel 1898 nella Sardegna (4.6) e nella Toscana (4.3). Le proporzioni più basse furono date dalle Puglie (0.9) e dalla Campania (1.0).

Le *febbri da malaria*, che nelle provincie situate a nord del parallelo di Roma causarono, in media, meno di 1 caso di morte ogni 10,000 abitanti, nella Sardegna ne causarono 26.2, nella Basilicata 11.6, nelle Puglie 8.9, nelle Calabrie 8.0, nella Sicilia 7.1 e nel Lazio 5.4.

La *sifilide* ha causato un numero relativamente più grande di morti, massime nell'infanzia, nel Lazio (1) e nelle Calabrie (1.5) e nella Campania (1.4). Sono rare le morti per questa causa in Piemonte (0.3), nel Veneto, nella Toscana e nella Sardegna (0.4).

Le morti per *pustola maligna* furono più frequenti in Basilicata (0.6) e nelle Calabrie (0.5); mentre furono rarissime nelle provincie dell'Italia settentrionale.

Le morti per *febbre puerperale* si presentano presso a poco colla stessa frequenza nei diversi compartimenti. In complesso avvennero nella proporzione di 0.4 ogni 10,000 abitanti.

Le *affezioni tubercolari*, sotto la quale rubrica sono comprese le morti per *tubercolosi disseminata* in più organi, per *tisi polmonare*, per *meningite tubercolare* e *idrocefalo*

(1) Conviene rammentare, quando si parla del Lazio, che si indica il territorio della sola provincia di Roma, nella quale la città capitale comprende circa la metà della popolazione totale, e quindi questo compartimento male si può confrontare con quelli che hanno una superficie più estesa, in cui prevale, per numero, la popolazione rurale.

acquisito, per *scrofola disseminata* e per *lupo*, per *tube mesenterica* e *tubercolosi intestinale*, per *sinovite* e *artrite fungosa*, e per *tubercolosi delle ossa*, diedero, nel 1898, quozienti alti di mortalità, nella Liguria (22.8 morti ogni 10,000 abitanti), nella Toscana (22.5), nel Lazio (22.1), nella Lombardia (21.5) e nell'Emilia (20.8); mentre ne soffersero molto meno le popolazioni della Basilicata (8.6), delle Calabrie (10.2), della Sicilia (12.0), della Campania (14.9) e delle Marche (15.2).

La *pneumonite acuta* nel 1898 ha dominato particolarmente nella Liguria (31.9 morti ogni 10,000 abitanti), nella Campania (31.7), nelle Puglie (27.0) e nel Lazio (26.4). I quozienti minimi di mortalità per questa causa furono dati dal Veneto (14.7), dalle Marche (17.7) e dalla Sicilia (18.9).

Fin qui ci siamo occupati delle infezioni più frequenti. Ma stimiamo utile aggiungere qualche cenno anche sulla distribuzione territoriale di due altre malattie, le quali hanno un'importanza singolare per lo studio della geografia medica italiana e sono la *pellagra* e l'*alcoolismo* cronico ed acuto.

La *pellagra* è malattia quasi esclusiva dell'Italia settentrionale e centrale. Nel 1898 si osservarono soltanto 16 casi di morte per questa causa nel Lazio, 6 negli Abruzzi, 4 in Campania, 1 in Puglie e 2 in Calabria. I quozienti più alti si notarono nel Veneto (4.0 morti ogni 10,000 abitanti nel 1898), nell'Emilia e nell'Umbria (3.4), nella Lombardia (2.6) e nelle Marche (2.2).

Nel 1898 i morti per *alcoolismo* cronico furono 541 ed i morti per infortuni causati dall'ubriachezza 19. Le morti per alcoolismo ed ubriachezza sono comparativamente più frequenti in Piemonte, in Liguria, in Lombardia, nel Veneto e nelle Marche.

Nel prospetto sottostante sono posti a raffronto i dati dell'anno 1898 con quelli del 1897 e dei due quinquenni 1887-91 e 1892-96.

Media annuale dei morti per alcoolismo cronico e per infortunio di individui in stato di ubriachezza in rapporto ad 1 milione di abitanti.

PROSPETTO N. 8.

ANNI	Piemonte	Liguria	Lombardia	Veneto	Emilia	Toscana	Marche	Umbria	Lazio	Abruzzi	Campania	Puglie	Basilicata	Calabria	Sicilia	Sardegna	REGNO
1887-91.	19.1	36.4	25.8	25.2	12.9	10.4	31.1	13.9	16.9	7.7	5.3	9.0	6.0	10.4	9.4	27.7	16.2
1892-96.	27.1	44.4	34.8	29.1	18.1	14.3	33.4	13.6	14.3	8.6	6.6	8.7	10.3	9.6	9.0	27.4	19.7
1897	25.9	36.5	33.7	24.8	18.2	9.9	26.6	11.5	15.5	7.9	4.4	4.8	9.1	5.2	6.8	15.8	17.0
1898	27.3	32.3	31.7	29.1	12.1	17.6	25.5	13.1	26.0	3.6	5.7	5.3	7.3	9.6	7.0	14.4	17.7

§ 4. — Cause di morte predominanti nei due sessi.

Nel prospetto n. 9, le morti causate dalle malattie più frequenti, sono state classificate per sesso e per gruppi di età. Nello stesso prospetto sono indicate le cifre propor-

zionali dei morti per le malattie suddette a 1000 morti del rispettivo gruppo di età, avvenute per qualunque causa.

Morirono nel 1898, in tutto il Regno, 372,087 maschi e 360,178 femmine; nella ragione cioè di 103 maschi ogni 100 femmine: nel 1897 tale proporzione fu di 102.

Quantunque muoiano ogni anno più maschi che femmine, pure parecchie malattie sono più esiziali per queste ultime, senza parlare delle malattie che sono proprie soltanto della donna.

Morirono nel 1898 più femmine che maschi per febbre tifoidea, per ipertosse, per malattie tubercolari, per anemia e clorosi, per tabe senile, per tumori maligni, per vizi di cuore, per peritonite ed idrope-ascite, per ustioni.

Sono invece più frequenti nei maschi le morti di bambini nell'atto del parto e quelle per vizi congeniti; le morti per febbri da malaria, per pellagra, per apoplessia, per encefalite e mielite, per polmonite acuta, per aterosmia arteriosa, per epatite, per malattie degli organi urinari, per sclerema dei neonati, per alcoolismo e le morti violente per cause accidentali, per suicidio e per omicidio.

Gli stessi fatti sono risultati dalle statistiche degli anni 1887 e seguenti.

§ 5. — Cause di morte predominanti nelle diverse età.

Nelle tavole analitiche i morti sono stati divisi, secondo l'età, in 25 gruppi, cioè dalla nascita a 30 giorni, da 1 mese a meno di 1 anno, e poi d'anno in anno fino al 5° anno e per gruppi di cinque in cinque anni pel rimanente della scala. Nell'ultimo gruppo furono collocati gli individui di età ignota.

Ma nelle notizie riassuntive che formano oggetto di questa introduzione, la classificazione dei morti per età è fatta in otto gruppi, e cioè dalla nascita a meno di un anno, da 1 anno a 5, da 5 a 10, da 10 a 20, da 20 a 40, da 40 a 60, da 60 a 80 e da 80 anni in su.

Esaminando le proporzioni dei morti classificati per malattie, a 1000 morti per qualsiasi malattia in ciascun gruppo di età, si nota quanto segue:

Nel gruppo dei maschi dalla nascita a meno di un anno sono più numerose le morti per enterite e diarrea (255.3 ogni 1000 morti), per immaturità e debolezza congenita (255.2), per malattie dei bronchi (144.5), per eclampsia (72.6) e per pneumonite acuta (51.6). Le febbri infettive esantematiche, vaiuolo, morbillo, scarlattina e risipola, causarono in questa età 17.1 su 1000 morti.

Nel gruppo da 1 a 5 anni (maschi) tengono il primo posto le morti per enterite e diarrea (306.8 per 1000 morti), poi vengono le malattie dei bronchi (133.0), la pneumonite acuta (88.1), le malattie tubercolari (60.4), le febbri eruttive, vaiuolo, morbillo, scarlattina e risipola (53.7), la meningite semplice cerebrale e spinale (44.2), la differite col crup (40.2), le convulsioni (34.3), le febbri da malaria (27.5), l'anemia, clorosi e leucemia (26.8).

Nel gruppo da 5 a 10 anni (maschi) predominano le morti per malattie tubercolari con 112.1 per ogni 1000 morti, l'enterite e diarrea con 102.5, la febbre tifoidea con 81.0, la meningite cerebrale e spinale con 81.0, le febbri eruttive con 75.6, la differite e crup con 73.6, la pneumonite acuta con 72.7, le febbri da malaria con 54.7, le malattie dei reni con 51.6, probabilmente come successione morbosa di malattie infettive acute, le malattie dei bronchi con 49.8 e le morti violente accidentali con 42.2.

Nel gruppo da 10 a 20 anni (maschi) prevalgono le morti per malattie tubercolari (226.4 su 1000 morti), quelle per febbre tifoidea (139.1), per pneumonite acuta (84.8), le morti per cause violente accidentali (67.0), la meningite cerebrale e spinale (59.4). L'enterite e la diarrea sono rappresentate in questo gruppo da 54.2 su 1000 morti, le malattie del cuore da 40.3, le febbri da malaria da 36.7 e le quattro febbri eruttive da 15.9.

Delle morti che avvengono fra 20 e 40 anni (maschi), circa un terzo sono attribuite alle affezioni tubercolari (315.9 su 1000 morti); vengono in seguito la pneumonite acuta (150.2), la febbre tifoidea (78.4), le malattie di cuore (45.0), le morti accidentali (40.5), l'enterite e la diarrea (30.2), le malattie dei bronchi (26.9), le febbri da malaria (25.1). Le quattro febbri eruttive sono rappresentate da 5.7 su 1000 morti, i suicidi da 19.0, gli omicidi da 25.1, l'alcoolismo cronico da 2.6 e l'apoplessia cerebrale da 16.3.

Nel gruppo da 40 a 60 anni (maschi) tiene il primo posto la pneumonite acuta con 211.1 su 1000 morti, vengono poi le malattie tubercolari (109.7), le malattie del cuore (98.4), l'apoplessia cerebrale (60.2), i tumori maligni (55.8), l'enterite e diarrea (46.2), le malattie dei bronchi (36.4), l'epatite (33.6), le morti accidentali (30.3), le malattie dei reni (25.1) le febbri da malaria (20.6), e la febbre tifoidea (20.0). Le quattro febbri eruttive sono rappresentate da 5.0 ogni 1000 morti, i suicidi da 13.5, gli omicidi da 8.2 e l'alcoolismo da 5.4.

Nel gruppo da 60 a 80 anni (maschi) le malattie del cuore furono dichiarate causa di 152.5 per 1000 morti, la pneumonite acuta di 149.2, l'apoplessia cerebrale di 121.6, il marasma senile di 116.1. Scendono poi alla proporzione di 69.0 le morti per enterite e diarrea, di 60.6 quelle per bronchite, di 43.2 quelle per tumori maligni. Le affezioni tubercolari scendono, in questo gruppo di età, alla proporzione di 19.0 su 1000 morti, le cause violente accidentali a 14.6, i suicidi a 3.9, gli omicidi a 1.3, l'alcoolismo a 2.1. La pellagra raggiunge, in questo gruppo di età, la proporzione di 16.5 ogni 1000 morti e le malattie delle arterie quella di 27.1.

Finalmente nel gruppo da 80 anni in su tengono il primo posto le morti per marasma senile (420.3 ogni 1000 morti), vengono poi le malattie del cuore (97.7), l'apoplessia cerebrale (97.0), la pneumonite acuta (82.4), la bronchite (68.2), l'enterite e diarrea (59.5) e le malattie delle arterie (30.2).

Deduzioni presso a poco eguali a quelle ora esposte si traggono dalle cifre che rappresentano la mortalità delle femmine in ciascun gruppo di età.

In conclusione, si trova che la risipola, la sifilide, la bronchite, la gastrite, furono relativamente più frequenti nel primo anno di età; il morbillo, l'enterite e la diarrea, l'ipertosse, l'anemia, nel gruppo d'età fra 1 e 5 anni; il vaiuolo, la scarlattina, la difterite col erup, le febbri da malaria, la meningite cerebrale e spinale e le malattie dei reni, fra 5 e 10 anni; la peritonite, la febbre tifoidea, il tetano, il reumatismo articolare acuto, le morti per cause violente accidentali, fra 10 e 20 anni. Si mantiene pure altissima in questo gruppo di età la mortalità per febbri da malaria ed assume proporzioni grandi la mortalità per malattie tubercolari, specialmente nelle donne. Fra 20 e 40 anni sono più numerose che negli altri gruppi le morti per malattie tubercolari, per pleurite, per suicidio e per omicidio; fra 40 e 60 le morti per epatite, per pneumonite acuta, per pellagra, per diabete, per alcoolismo e per tumori maligni; fra 60 ed 80 le morti per malattie del cuore e per apoplessia e congestione cerebrale e finalmente negli individui oltre 80 anni d'età, le morti per marasma senile e per aterosclerosi delle arterie.

Morti nel Regno nell'anno 1898 classificati

PROSPETTO N. 9.

Table with columns: CAUSE DI MORTE, Mono di 1 anno, 1-4, 5-9, 10-19, and A) Cifre. Rows include various diseases like Malattie fetali, Anemia, and Tuberculosis.

per età, sesso e cause di morte.

Table with columns: 20-39, 40-59, 60-79, 80 e più, Età ignota, Totale generale, absolute. Rows include absolute counts for various age groups and sexes.

§ 6. — **Influenza della legittimità dei natali sulla mortalità dei bambini.**

I bambini morti prima di aver compiuti cinque anni di età sono stati divisi secondo che erano di nascita legittima od illegittima; in questa seconda categoria sono compresi anche i bambini di stato civile ignoto perchè trovati esposti nelle ruote o in luoghi pubblici. (Tavola VII a pagina 68).

Se si ragguaglia il numero dei bambini morti nel 1898 a 1000 nati vivi nello stesso anno, si trova che per 1000 nati legittimi ne morirono nel primo mese dalla nascita 58 ed entro il primo anno d'età 166, e che per 1000 nati illegittimi ed esposti ne morirono nel primo mese 103 ed entro il primo anno di età 241.

Mortalità nei bambini di età non superiore ad un anno, senza distinzione di sesso.

PROSPETTO N. 10.

	Nati vivi	Morti nel 1898		Morti per 1000 nati					
		Meno di 1 mese	Da 1 mese ad 1 anno	Meno di 1 mese			Da 1 mese ad 1 anno		
				1898	1897	1896	1898	1897	1896
Legittimi	1 002 812	58 544	108 740	58	59	64	108	101	107
Illegittimi ed esposti.	67 262	6 919	9 257	103	106	121	138	129	144

Mortalità nei bambini di età non superiore a 5 anni, distinti per sesso.

PROSPETTO N. 11.

		BAMBINI MORTI NEL REGNO NELL'ANNO 1898				Proporzione fra i due sessi su 100 morti sotto 5 anni		
		Meno di 1 mese	Da 1 mese ad 1 anno	1-4 anni	Totale			
						1898	1897	1896
Legittimi	Maschi. .	32 330	58 677	62 536	153 543	53	53	52
	Femmine	26 214	50 063	61 660	137 937	47	47	48
Illegittimi ed esposti	Maschi. .	3 709	4 639	3 201	11 549	51	50	51
	Femmine	3 210	4 618	3 272	11 100	49	50	49

Tra gli illegittimi, le bambine morte nei primi cinque anni d'età, per rapporto ai maschi, sono, relativamente, in numero maggiore che non fra i legittimi.

Il prospetto che segue indica, per le malattie più frequenti nell'infanzia, i quozienti specifici di mortalità dei bambini legittimi ed illegittimi morti durante il primo anno di età, confrontati a 1000 nati vivi, negli anni 1898, 1897 e 1896.

Cause più frequenti delle morti dei bambini di età non superiore ad un anno.

PROSPETTO N. 12.

CAUSE DI MORTE	PER 1000 NATI VIVI morirono nel primo anno di età					
	Legittimi			Illegittimi ed esposti		
	1896	1897	1898	1896	1897	1898
Malattie fetali e vizi congeniti	2.2	2.3	2.4	2.3	2.5	2.3
Immaturità, debolezza congenita, atelectasia polmonare	41.8	40.5	43.6	73.6	69.2	81.0
Anemia, clorosi, leucemia	1.7	2.1	2.2	2.3	3.1	3.1
Gastrite	3.3	3.1	2.7	6.7	6.1	4.9
Enterite e diarrea	43.0	38.5	39.5	58.7	54.3	60.5
Epatite	0.2	0.2	0.2	0.2	0.2	0.1
Malattie dei reni	0.7	0.6	0.6	0.9	0.9	0.9
Peritonite	0.4	0.4	0.4	0.6	0.5	0.9
Vaiuolo	0.1	0.3	0.5	0.1	0.1	0.6
Morbillo	1.1	1.0	1.8	0.8	1.2	2.0
Scarlattina	0.4	0.2	0.3	0.2	0.2	0.3
Risipola infettiva	1.4	1.3	1.4	1.3	1.1	1.1
Febbre tifoidea	0.7	0.7	0.7	0.5	0.5	0.9
Ipertosse	3.3	3.5	2.9	2.9	2.7	2.6
Difterite e crup	0.7	0.8	0.8	0.6	0.7	0.7
Febbri da malaria e cachessia palustre	1.8	1.7	1.9	1.9	2.0	2.0
Influenza	1.6	0.7	1.3	1.7	0.7	1.7
Sifilide	0.5	0.6	0.6	12.0	10.6	12.2
Tetano, trisma dei neonati	0.2	0.2	0.2	0.1	0.1	0.3
Malattie dei bronchi	23.9	22.2	26.0	25.4	25.4	29.3
Pneumonite acuta	8.3	7.8	8.2	7.5	7.3	8.5
Malattie della pleura	0.2	0.2	0.2	0.1	0.1	0.2
Tubercolosi disseminata e sue manifestazioni locali	3.2	3.2	3.7	3.6	4.1	5.6
Malattie del cuore	0.2	0.3	0.5	0.4	0.3	0.7
Malattie delle arterie	0.1	0.1	0.1	0.2	0.2	0.1
Apoplessia e congestione cerebrale	0.2	0.3	0.3	0.3	0.2	0.4
Meningite semplice, cerebrale e spinale	3.8	3.7	3.7	2.4	2.8	2.6
Encefalite	0.1	0.1	0.1	0.1	0.1	0.1
Convulsioni	11.9	11.9	13.0	14.2	14.6	15.7
Morti violente	0.3	0.3	0.3	0.4	0.6	0.3
TOTALE DEI MORTI PER QUALSIASI CAUSA	166.8	159.3	171.1	210.5	231.4	265.2

La mortalità dei bambini illegittimi nel primo anno di età è superiore di 1/3 a quella dei legittimi e ciò perchè i primi nascono per lo più con una costituzione fisica debole e sono spesso affetti da lue congenita; ma, forse in misura maggiore, vi contribuiscono il difetto di cure e l'alimentazione disadatta, la quale cagiona gravi disturbi dell'apparato digerente.

§ 7. — Influenza dello stato civile delle persone sulla mortalità generale e su quella specifica per alcune malattie.

Nei prospetti che seguono è data la classificazione per età, sesso e stato civile dei morti nel Regno, durante l'anno 1898, per tumori maligni e per tubercolosi. Accanto alle cifre assolute sono indicate quelle proporzionali a 1000 morti per qualsiasi malattia dello stesso gruppo d'età e della stessa condizione rispetto al matrimonio.

Dal prospetto n. 14 si rileva che la proporzione dei morti per tumori maligni va crescendo coll'età fino al 60° anno, e che tanto nei maschi quanto nelle femmine è quasi sempre più alta fra i coniugati che non fra i celibi e i vedovi coetanei.

Riguardo alla tubercolosi, la classe più colpita, tenuto conto dell'età, è quasi sempre quella dei vedovi; viene in seguito quella dei celibi e per ultima quella dei coniugati.

Morti nel Regno nel 1898 in età di 15 anni e più, classificati per età, sesso e stato civile.

PROSPETTO N. 13.

Cifre assolute.

ANNI DI ETÀ	MASCHI			FEMMINE		
	celibi	coniugati	vedovi	nubili	coniugate	vedove
15-19	6 855	22	..	7 893	384	7
20-29	12 976	3 042	87	8 179	9 538	245
30-39	4 690	8 708	452	3 072	13 581	811
40-49	3 568	12 950	1 051	2 523	11 755	2 027
50-59	3 941	18 211	2 776	3 135	13 176	5 564
60-69	4 972	24 572	8 938	4 574	15 252	17 731
70-79	5 166	23 447	19 772	5 533	10 748	33 131
80 e più	2 079	6 279	12 809	2 580	1 968	17 549
TOTALE	44 247	97 231	45 885	37 489	76 402	77 065

Morti nel 1898 per tumori maligni, classificati per età, sesso e stato civile.

PROSPETTO N. 14.

ANNI DI ETÀ	CIFRE ASSOLUTE								PROPORZIONI a 1000 morti per qualsiasi malattia dello stesso gruppo d'età					
	Celibi		Coniugati		Vedovi		Stato civile ignoto		Celibi		Coniugati		Vedovi	
	M.	F.	M.	F.	M.	F.	M.	F.	M.	F.	M.	F.	M.	F.
15-19	25	30	..	4	3.6	3.8	..	10.4
20-29	70	66	25	71	..	3	1	..	5.4	8.1	8.2	7.4	..	12.2
30-39	68	106	172	461	12	39	1	3	14.5	34.5	19.8	33.9	26.5	48.1
40-49	119	214	577	1 121	35	195	4	6	33.4	84.8	44.6	95.4	33.3	96.2
50-59	198	294	1 264	1 487	154	588	6	5	50.2	93.8	69.4	112.9	55.5	105.7
60-69	218	316	1 528	1 150	457	1 140	13	4	43.8	69.1	62.2	75.4	51.1	64.3
70-79	144	191	789	420	560	1 134	11	4	27.9	34.5	33.7	39.1	28.3	34.2
80 e più	15	51	114	31	162	241	1	1	7.2	19.8	18.2	15.8	12.6	13.7
Età ignota	1	2	3	1	1	3	7
TOTALE	857	1 269	4 471	4 748	1 381	3 341	40	30	19.4	33.8	46.0	62.1	30.1	43.3

**Morti nel 1898 per tubercolosi disseminata e sue manifestazioni locali,
classificati per età, sesso e stato civile.**

PROSPETTO N. 15.

ANNI di età	CIFRE ASSOLUTE								PROPORZIONI a 1000 morti per qualsiasi malattia					
	Celibi		Coniugati		Vedovi		Stato civile ignoto		Celibi		Coniugati		Vedovi	
	M.	F.	M.	F.	M.	F.	M.	F.	M.	F.	M.	F.	M.	F.
15-19 . . .	1 879	3 171	5	91	..	2	274.1	401.7	227.3	237.0	..	285.7
20-29 . . .	4 770	3 545	1 028	3 158	38	110	22	23	367.6	433.4	337.9	331.1	436.8	449.0
30-39 . . .	1 314	930	2 080	3 540	155	271	24	12	280.2	302.7	238.9	260.7	342.9	334.2
40-49 . . .	571	393	1 856	1 994	229	358	10	12	160.0	155.8	143.3	169.6	217.9	176.6
50-59 . . .	295	197	1 393	1 059	272	421	9	8	74.9	62.8	76.5	80.4	98.0	75.7
60-69 . . .	159	139	774	436	257	421	8	2	32.0	30.4	31.5	28.6	28.8	23.7
70-79 . . .	58	64	221	111	158	236	7	2	11.2	11.6	9.4	10.3	8.0	7.1
80 e più . .	8	3	17	11	18	53	1	..	3.8	1.2	2.7	5.6	1.4	3.0
Età ignota .	8	3	2	11	2	3	25	10
TOTALE . .	9 062	8 445	7 376	10 411	1 129	1 875	106	69	204.6	225.2	75.8	136.1	24.6	24.3

§. 8. — Influenza della professione sulla mortalità della popolazione maschile.

Nella tavola V, data a pagina 46, sono classificati i maschi morti nel 1898 in età di 15 anni e più, secondo le professioni esercitate e secondo le malattie che ne causano la morte. Da quella tavola si può rilevare in quali professioni gli individui maschi atti al lavoro siano di preferenza colpiti da determinate malattie.

Diamo qui appresso alcuni confronti per le malattie più comuni, nei due anni 1897 e 1898, limitandoci ad indicare quelle professioni che danno i massimi di mortalità per quelle malattie. Le proporzioni sono state calcolate in rapporto a 100 maschi morti di qualsiasi malattia, in età di 15 anni e più e che esercitavano la medesima professione.

Morti di febbri da malaria su 100 di qualsiasi malattia.

	1898	1897		1898	1897
Pastori, mandriani	3.6	4.3	Braccianti e cantonieri	1.9	2.7
Guardie doganali, carcerarie, ecc.	3.0	2.0	Di qualsiasi professione.	1.4	1.6
Agricoltori	1.9	2.2			

Morti di febbre tifoidea.

	1898	1897		1898	1897
Militari	19.1	16.1	Guardie doganali, carcerarie, ecc.	3.7	2.5
Studenti	11.2	8.7	Di qualsiasi professione.	2.5	2.4
Commessi di studio e di negozio.	3.9	2.6			

Morti di pellagra.

	1898	1897		1898	1897
Agricoltori	1.8	1.4	Di qualsiasi professione.	1.1	0.9
Braccianti e cantonieri	1.7	1.1			

Morti per apoplezia cerebrale.

	1898	1897		1898	1897
Sacerdoti e monaci	14.7	16.3	Impiegati pubblici e privati	11.2	11.6
Maestri e professori	14.2	10.0	Servi, uscieri, infermieri	10.2	11.7
Avvocati e notai	12.7	12.6	Medici e veterinari	10.1	10.2
Filatori e tessitori	11.8	8.8	Negozianti e commercianti	9.8	10.5
Proprietari e benestanti	11.4	12.1	Di qualsiasi professione	8.3	8.6

Morti per tubercolosi disseminata e tisi polmonare.

	1898	1897		1898	1897
Studenti	41.2	44.1	Falegnami	15.6	15.9
Tipografi e litografi	34.9	36.4	Minatori e cavatori	14.9	15.0
Commessi di studio e di negozio	23.5	20.5	Operai in genere	13.5	13.6
Camerieri di caffè e d'albergo	22.7	25.1	Mugnai e fornai	13.3	13.6
Barbieri	20.7	22.2	Caffettieri, trattori, vinai	12.9	13.1
Fabbri, maniscalchi, meccanici	18.5	19.1	Macellai e pizzicagnoli	12.5	13.1
Calzolai	18.2	18.4	Filatori e tessitori	11.9	12.9
Sarti	16.6	16.9	Di qualsiasi professione	8.2	8.9

Morti di polmonite acuta.

	1898	1897		1898	1897
Pastori	21.0	21.6	Facchini	16.6	13.6
Agricoltori	17.3	17.8	Cavatori e minatori	15.8	16.3
Braccianti, cantonieri, spazzini	16.9	15.7	Di qualsiasi professione	15.2	14.9

Morti di malattie di cuore.

	1898	1897		1898	1897
Impiegati pubblici e privati	14.6	13.2	Filatori e tessitori	12.7	11.8
Medici e veterinari	13.8	10.9	Proprietari e benestanti	12.5	12.6
Servi e infermieri	13.1	11.5	Caffettieri, trattori, vinai	12.2	12.3
Fruttivendoli e pescivendoli	12.9	12.3	Avvocati e notai	12.2	14.2
Sacerdoti e monaci	12.7	12.9	Di qualsiasi professione	11.1	10.6

Morti di enterite e diarrea.

	1898	1897		1898	1897
Pescatori e marinari	6.5	6.3	Agricoltori	6.0	5.6
Fruttivendoli e pescivendoli	6.3	5.1	Filatori e tessitori	6.0	5.0
Braccianti e cantonieri	6.2	6.1	Di qualsiasi professione	5.5	5.3

Morti di malattie renali.

	1898	1897		1898	1897
Maestri e professori	4.5	3.0	Sacerdoti e monaci	2.7	3.6
Avvocati e notai	3.3	3.4	Barbieri	2.7	2.1
Medici e veterinari	3.2	4.6	Commessi di studio e di negozio	2.6	3.9
Impiegati pubblici e privati	3.2	2.6	Proprietari e benestanti	2.6	2.6
Macellai e pizzicagnoli	3.1	2.1	Caffettieri, trattori, vinai	2.6	2.5
Negozianti e commercianti	3.0	2.7	Di qualsiasi professione	1.9	1.9

Morti di cirrosi del fegato.

	1898	1897		1898	1897	
Caffettieri, trattori, vinai	4 3	4.5	}	Impiegati	2.4	2.5
Macellai e pizzicagnoli	4.2	3.0		Medici e veterinari	2.4	2.0
Negozianti e commercianti	3.4	2.8		Di qualsiasi professione	1.7	1.8
Avvocati e notai	2.9	2.9				

Morti per infortunio accidentale.

	1898	1897		1898	1897	
Minatori e cavatori	9.6	9.6	}	Marinari e pescatori	3.6	3.6
Cocchieri e carrettieri	5.3	7.0		Militari	3.6	4.7
Muratori e imbianchini	4.4	5.1		Operai in genere	3.1	3.6
Guardie doganali, carcerarie, ecc.	4.3	4.4		Braccianti, cantonieri, spazzini	3.0	3.2
Pastori e mandriani	3.8	4.8		Di qualsiasi professione	2.3	2.5

CAPO III.

**MORTALITÀ NEI COMUNI CAPOLUOGHI DI PROVINCIA
E DI CIRCONDARIO.**

§ 1. — Confronto fra la mortalità dei Comuni più popolosi e quella degli altri Comuni durante il periodo 1881-98.

Giova mettere a raffronto le cifre della mortalità nei comuni di maggiore importanza per numero di abitanti (cioè nei capoluoghi di provincia e di circondario ed in quegli altri comuni che, pur non essendo capoluoghi, contano più di 15,000 abitanti di popolazione agglomerata nel loro centro principale) con quelle di tutti i rimanenti comuni. I comuni capoluoghi sono, per la massima parte, grossi centri di popolazione urbana, mentre negli altri comuni predominano i piccoli centri e le popolazioni che vivono sparse in campagna; dal confronto fra le tre serie di cifre si potrà rilevare quale influenza eserciti l'agglomeramento della popolazione, in confronto al vivere in campagna, in luoghi per lo più aperti, e così pure il diverso genere di occupazioni, sullo stato sanitario degli abitanti dei tre gruppi di comuni. Nel prospetto n° 16 diamo le cifre per questi confronti, relative ai sei anni corsi fra il 1881 e il 1886 per ciò che riguarda i 284 comuni capoluoghi di provincia, circondario o distretto, ed ai dodici anni corsi fra il 1887 e il 1898 per tutti i comuni del Regno. Per i cinque anni 1894-98 abbiamo anche indicate le cifre relative a 72 comuni molto popolosi, ma non capoluoghi di provincia e di circondario, separatamente da quelle degli altri comuni minori.

Morti nei comuni capoluoghi di provincia, di circondario, di distretto, ed in 72 comuni agglomerata nel centro principale, confrontati coi morti negli

PROSPETTO N. 16.

	VAIUOLO	MORBILLO	SCARLAT- TINA	FEBBRE tifoidea, migliare e tifo esantematico	DIFTERITE e crup	IPERTOSSE	FEBBRI da malaria e cachessia palustre
A) Cifre							
Morti nei 284 comuni capoluoghi di provincia, circondario e distretto anni 1881-86	12 151	27 529	12 360	42 867	39 777	11 251	20 951
anni 1887-93	15 375	23 679	10 251	33 141	(a) 24 848	(b) 3 247	18 176
anno 1894	513	2 017	802	2 998	4 050	1 210	2 428
Morti nei 206 comuni capoluoghi di provincia e di circondario.	" 1895	773	2 209	775	3 508	2 903	1 202
" 1896	458	2 348	434	3 611	2 323	812	2 143
" 1897	146	1 128	281	3 802	1 926	970	1 894
" 1898	113	1 345	841	4 343	1 721	1 210	1 897
Morti in 72 comuni popolosi ma non capoluoghi.	anno 1894	937	668	344	986	690	359
" 1895	733	953	408	998	606	433	1 005
" 1896	700	632	211	1 214	485	273	963
" 1897	232	238	433	1 197	479	284	685
" 1898	15	440	526	1 269	394	406	545
anni 1887-93	46 418	94 149	48 998	116 364	(a) 93 781	(b) 20 177	99 746
anno 1894	2 093	6 984	3 709	10 688	11 535	7 051	12 868
" 1895	2 225	9 113	3 030	12 082	8 563	7 476	13 903
" 1896	1 575	9 151	2 800	12 786	6 963	5 848	11 880
" 1897	857	5 028	3 626	11 755	6 955	6 968	10 053
" 1898	307	4 084	3 651	13 069	6 087	6 210	9 481

B) Cifre proporzionali

284 comuni capoluoghi di provincia, circondario e distretto. anni 1881-86	2.8	6.4	2.9	9.9	9.2	2.6	4.9
anni 1887-93	3.1	4.7	2.1	6.6	(a) 5.0	(b) 1.5	3.6
anno 1894	0.7	2.7	1.1	4.0	5.5	1.6	3.3
206 comuni capoluoghi di provincia e di circondario	" 1895	1.0	2.8	1.0	4.5	3.7	1.6
" 1896	0.6	3.0	0.6	4.6	3.0	1.0	2.7
" 1897	0.2	1.4	0.4	4.8	2.4	1.2	2.4
" 1898	0.1	1.7	1.1	5.4	2.2	1.5	2.4
anno 1894	5.5	3.9	2.0	5.8	4.1	2.1	6.0
" 1895	4.3	5.6	2.4	5.9	3.6	2.5	6.0
72 altri grandi comuni	" 1896	4.1	3.7	1.2	7.1	2.8	1.6
" 1897	1.3	1.4	2.5	6.9	2.8	1.6	4.0
" 1898	0.1	2.5	3.0	7.2	2.3	2.3	3.1
anni 1887-93	2.9	5.9	3.1	7.3	(a) 5.8	(b) 2.9	6.2
anno 1894	0.9	3.0	1.6	4.6	4.9	3.0	5.5
" 1895	1.0	3.9	1.3	5.2	3.7	3.2	6.0
Altri comuni (c)	" 1896	0.7	3.9	1.2	5.5	3.0	2.5
" 1897	0.4	2.1	1.5	5.1	3.0	2.9	4.3
" 1898	0.1	1.7	1.5	5.5	2.6	2.6	4.0

(a) Non compresi i morti per laringite crupale. — (b) Queste cifre si riferiscono soltanto agli anni 1891-92-93. — (c) Nel complesso dei

non capoluoghi, che al 31 dicembre 1881 avevano più di 15,000 abitanti di popolazione altri comuni del Regno, durante gli anni dal 1881 al 1898.

SIFILIDE	TUBERCOLOSI disseminata e sue manifestazioni locali	PELLAGRA	PNEUMONITE cruposa	ENTERITE e diarrea	FEBBRE puerperale	ALCOOLISMO	MORTI per cause accidentali	SUICIDI	TOTALE dei morti per qualsiasi causa
assolute.									
6 632	141 543	13 480	85 819	123 648	2 878	1 790	15 468	4 477	1 243 177
8 312	140 479	6 712	131 572	(b) 64 041	(b) 1 034	(b) 742	(b) 7 007	(b) 2 418	1 371 161
1 309	18 935	740	20 788	20 448	316	209	2 246	806	187 568
1 304	19 715	834	21 654	23 065	344	163	?	?	191 947
1 311	19 847	756	20 416	21 699	265	218	2 319	932	185 521
1 253	18 623	706	17 671	20 310	248	193	2 417	899	171 053
1 329	18 342	1 137	19 477	23 524	229	211	2 410	939	182 153
113	2 905	153	4 493	7 773	66	30	472	57	45 080
93	2 750	146	4 367	8 175	67	19	?	?	45 546
88	3 165	112	4 300	8 368	54	17	479	50	44 624
98	2 888	99	3 609	7 240	58	13	559	84	40 283
103	3 038	252	4 001	8 562	59	24	497	77	42 723
6 493	288 705	19 108	370 212	(b) 248 776	(b) 3 903	(b) 992	(b) 23 457	(b) 2 739	4 217 060
1 055	38 303	2 288	57 481	80 560	1 288	416	7 645	926	588 804
1 009	39 818	2 437	58 596	91 149	1 170	310	?	?	591 866
996	39 934	2 320	58 092	86 303	1 027	339	7 209	1 068	572 608
952	37 177	2 101	49 746	79 312	951	311	7 887	996	524 549
918	36 972	2 850	53 935	58 581	985	330	7 656	1 120	550 112

a 10,000 abitanti.

1.5	32.8	3.1	19.9	28.7	0.7	0.4	2.6	1.0	288.1
1.7	28.2	1.4	26.4	(b) 29.4	(b) 0.5	(b) 0.3	(b) 3.2	(b) 1.1	274.9
1.8	25.5	1.0	28.1	27.6	0.4	0.3	3.0	1.1	253.3
1.7	25.4	1.1	27.9	29.7	0.4	0.2	?	?	246.9
1.7	25.4	1.0	26.1	27.7	0.3	0.3	3.0	1.2	237.0
1.6	23.6	0.9	22.4	25.7	0.3	0.2	3.1	1.1	216.5
1.7	22.9	1.4	24.3	29.4	0.3	0.3	3.0	1.2	227.6
0.7	17.2	0.9	26.6	45.9	0.4	0.2	2.8	0.3	266.5
0.5	16.2	0.9	25.7	48.1	0.4	0.1	?	?	268.0
0.5	18.4	0.7	25.1	48.8	0.3	0.1	2.8	0.3	260.0
0.6	16.7	0.6	20.8	41.8	0.3	0.1	3.2	0.5	232.4
0.6	17.4	1.4	22.9	48.9	0.3	0.1	2.8	0.4	244.0
0.4	18.0	1.2	23.1	(b) 35.8	(b) 0.6	(b) 0.1	(b) 3.4	(b) 0.4	262.6
0.4	16.3	1.0	24.6	34.4	0.6	0.2	3.3	0.4	251.5
0.4	17.1	1.1	25.2	39.2	0.5	0.1	?	?	254.8
0.4	17.1	1.0	24.9	36.9	0.4	0.1	3.1	0.5	245.0
0.4	15.8	0.9	21.2	33.8	0.4	0.1	3.4	0.4	223.4
0.4	15.7	1.2	22.9	37.6	0.4	0.1	3.2	0.5	233.4

morti negli altri comuni del Regno sono compresi anche quelli dei 72 comuni popolosi, ma non capoluoghi.

Tanto il *vaiuolo*, quanto il *morbillo*, la *scarlattina*, la *febbre tifoidea* e l'*ipertosse*, causarono, nel periodo di anni considerato, un numero di morti maggiore, relativamente alla popolazione, nei piccoli comuni che non nei centri principali. Più spiccata ancora è la differenza a danno dei comuni rurali per ciò che riguarda l'*infezione malarica*, la quale in questi ultimi ebbe, si può dire, un grado di perniciosità doppio di quello che spiegò nei maggiori centri, sebbene questi siano di preferenza sede di ospedali e di altri luoghi di ricovero, dove affluiscono anche gli infermi del contado e dei comuni rurali finitimi.

La *polmonite acuta* fu alquanto più esiziale nei centri principali che nei piccoli comuni; la *siflide* diede nelle città un quoziente di mortalità quattro volte più grande di quello osservato in media nei comuni minori e le morti per *alcoolismo* sono nelle prime due volte più frequenti che nell'insieme dei secondi. Anche la *tisi* e le altre *malattie tubercolari* diedero nelle prime quozienti di mortalità più alti di quelli osservati nei secondi; la *diarrea* e l'*enterite* fecero invece un numero relativamente maggiore di vittime nei piccoli comuni in confronto delle città. Le *morti accidentali* avvengono quasi con pari frequenza nei due gruppi di comuni: quelle per *suicidio* invece sono quasi tre volte più numerose, rispetto alla popolazione, nei capoluoghi che nei comuni minori.

Nei grossi comuni non capoluoghi la mortalità per vaiuolo, morbillo, scarlattina, febbre tifoidea, ipertosse, febbri da malaria e diarrea è stata più forte che nei comuni capoluoghi e ciò perchè il primo gruppo di comuni appartiene quasi tutto ai compartimenti delle Puglie, della Basilicata, della Calabria e della Sicilia, nei quali le morti per malattie infettive sono relativamente più frequenti che altrove.

Prese insieme tutte le cause di morte, la mortalità nei 206 comuni capoluoghi di provincia e di circondario è stata nel 1898 di 228 per 10,000 abitanti, nei 72 grossi comuni non capoluoghi è stata di 244 e negli altri comuni (compresi i 72 comuni suddetti) di 233. È degno di nota il fatto che nei quattro anni 1895-98 la mortalità nei comuni capoluoghi è stata più bassa che negli altri comuni, mentre negli anni antecedenti si è verificato il fatto opposto (1).

§ 2. — Mortalità nelle grandi città durante il periodo 1881-98 e durante l'anno 1898 in particolare.

Abbiamo indicato a pagina VII il metodo seguito per il calcolo della popolazione dei comuni capoluoghi di provincia, al 30 giugno 1898. Qui prendiamo in esame più particolarmente la mortalità avvenuta in quell'anno e negli anni precedenti fino al 1881 nei 22 comuni che contano più di 60,000 abitanti.

(1) La forte diminuzione avvenuta in questi ultimi anni nel quoziente di mortalità dei capoluoghi di provincia, può, forse, dipendere in parte da ciò, che le cifre di popolazione di questi comuni sono state calcolate in base alle risultanze dei registri dell'anagrafe municipale, i quali peccano più per eccesso che per difetto; essendo più facile tener nota delle persone isolate e delle famiglie che vengono a fissare la loro residenza in un comune, che non cancellare quelle che se ne partono per fissarsi altrove, senza darne avviso all'ufficio comunale.

Nella tavola I a pagina 3 si è fatto il calcolo della popolazione dei 69 comuni capoluoghi di provincia, tenendo divisa la popolazione stabile da quella avventizia e si è calcolato il quoziente di mortalità generale, separatamente per la popolazione stabile, e per la popolazione intiera del comune compresa quella avventizia. Nel prospetto n. 17, dato nella pagina seguente, sono indicate le morti avvenute durante il 1898 nella popolazione complessiva dei 22 comuni che contano più di 60,000 abitanti, secondo un elenco di 20 malattie, e ciò sia in cifre assolute, sia in cifre proporzionali a 10,000 abitanti della popolazione stessa. Infine, nel prospetto n. 18 sono espote le cifre proporzionali dei morti a 10,000 abitanti, per gli anni dal 1881 al 1898, nei dodici comuni più popolosi del Regno, ma per 11 malattie solamente.

Morti (1) durante il 1898 nei 22 comuni che contano più di 60,000 abitanti, classificati secondo alcune cause più frequenti di morte.

PROSPETTO N. 17.

A) Cifre assolute.

COMUNI	Valuolo	Morbilli	Scarlattina	Febbre tifoidea e migitare	Difterite e crup	Ipertosse	Febbri da malaria e cachessia palustre	Sifilide	Febbre puerperale	Malattie dei bronchi	Pneumonite acuta	Tubercolosi d'insimilata e sue manifestazioni locali	Pellagra	Malattie del cuore	Apoplessia e congestione cerebrale	Enterite e diarrea	Alcolismo	MORTI VIOLENTE		
																		per cause accidentali	per suicidio	per omicidio
Napoli	1	25	11	101	22	19	27	208	9	1578	1845	1340	..	1307	577	1617	1	179	46	100
Roma	3	131	4	171	49	30	170	109	15	470	1144	1111	4	624	477	836	12	138	87	41
Milano	2	73	6	222	136	23	16	117	15	578	1383	1322	36	837	604	749	16	110	106	(2) 4
Torino	70	4	97	51	46	4	33	10	290	915	770	3	676	405	666	7	108	83	17
Palermo	1	87	35	214	97	31	27	26	4	636	558	602	..	331	209	1077	1	67	24	27
Genova	1	..	1	85	25	16	2	37	6	191	720	671	1	432	168	397	13	60	48	5
Firenze	14	3	117	35	17	1	30	7	247	469	593	20	470	277	260	2	53	40	8
Venezia	5	2	95	59	34	4	17	1	267	336	528	34	319	198	380	13	36	26	1
Bologna	54	..	74	25	3	2	45	3	152	360	434	4	307	173	478	1	44	34	4
Messina	8	27	16	64	17	4	6	71	6	356	323	299	..	210	87	516	..	37	4	6
Catania	3	7	81	36	58	42	30	..	370	280	196	..	132	143	689	..	38	17	12
Livorno	1	..	2	104	21	..	1	13	1	124	175	277	..	259	96	155	9	26	11	6
Ferrara	4	..	34	3	24	23	18	..	172	127	217	52	134	127	278	1	31	6	3
Padova	18	..	51	9	17	4	28	3	109	176	290	41	157	93	156	10	25	9	..
Bari delle Puglie	3	65	260	142	43	4	13	6	3	232	150	159	..	90	57	520	..	18	5	2
Lucca	40	10	40	..	8	4	141	246	215	16	153	89	105	3	23	7	1
Alessandria	2	..	18	9	3	..	7	2	143	136	209	12	120	66	179	4	25	11	1
Verona	1	4	27	8	4	..	18	4	99	181	199	36	194	95	126	8	25	8	..
Brescia	34	1	44	42	9	3	6	1	148	181	204	60	167	134	221	2	22	8	1
Modena	15	..	32	15	2	1	1	..	148	222	136	8	110	71	187	..	23	6	1
Ravenna	1	1	31	12	18	19	4	2	78	167	132	4	89	60	181	2	20	6	2
Pisa	15	1	136	13	6	4	10	3	97	170	241	1	109	88	109	..	17	13	2

(1) Appartenenti tanto alla popolazione stabile, quanto alla popolazione avventizia.

(2) Inoltre vi furono 82 morti in conflitto colla forza pubblica nella sommossa avvenuta nel mese di maggio.

B) Cifre proporzionali a 10,000 abitanti della popolazione totale del Comune.

Segue PROSPETTO N. 17.

COMUNI	Popolazione al 30 giugno 1898 secondo il registro d'anagrafe	Vaiuolo	Morbillo	Scarlattina	Febbre tifoidica e migliare	Difterite e crup	Ipertosse	Febbri da malaria e cachessia palustre	Sifilide	Febbre puerperale	Malattie dei bronchi	Pneumonite acuta	Tubercolosi diseminate e sue manifestazioni locali	Pellagra	Malattie del cuore	Apoplessia e congestione cerebrale	Enterite e diarrea	Alcolismo	MORTI violente		
																			per cause accidentali	per suicidio	per omicidio
Napoli	538 233	..	0.5	0.2	1.9	0.4	0.4	0.5	3.9	0.2	29.3	34.3	24.9	..	24.3	10.7	30.0	..	3.3	0.9	1.9
Roma	495 288	0.1	2.6	0.1	3.5	1.0	0.6	3.4	2.2	0.3	9.5	23.1	22.4	0.1	12.6	9.6	16.9	0.2	2.8	1.8	0.8
Milano	475 928	..	1.5	0.1	4.7	2.9	0.5	0.3	2.5	0.3	12.1	29.1	27.8	0.8	17.6	12.7	15.7	0.3	2.3	2.2	0.1
Torino	353 828	..	2.0	0.1	2.7	1.4	1.3	0.1	0.9	0.3	8.2	25.9	21.8	0.1	19.1	11.4	18.8	0.2	3.1	2.3	0.5
Palermo	289 462	..	3.0	1.2	7.4	3.4	1.1	0.9	0.9	0.1	22.0	19.3	20.8	..	11.4	7.2	37.2	..	2.3	0.8	0.9
Genova	230 820	3.7	1.1	0.7	0.1	1.6	0.3	8.3	31.2	29.1	..	18.7	7.3	17.2	0.6	2.5	2.1	0.2
Firenze	211 219	..	0.7	0.1	5.5	1.7	0.8	..	1.4	0.3	11.7	22.2	28.1	0.9	22.3	13.1	12.3	0.1	2.5	1.9	0.4
Venezia	156 499	..	0.3	0.1	6.1	3.8	2.2	0.3	1.1	0.1	17.1	21.5	33.7	2.2	20.4	12.7	24.3	0.8	2.3	1.7	0.1
Bologna	154 502	..	3.5	..	4.8	1.6	0.2	0.1	2.9	0.2	9.8	23.3	28.1	0.3	19.9	11.2	30.9	0.1	2.8	2.2	0.3
Messina	153 542	0.5	1.8	1.0	4.2	1.1	0.3	0.4	4.6	0.4	23.2	21.0	19.5	..	13.7	5.7	33.6	..	2.4	0.3	0.4
Catania	130 983	..	0.2	0.5	6.2	2.7	4.4	3.2	2.3	..	28.2	21.4	15.0	..	10.1	10.9	52.6	..	2.9	1.3	0.9
Livorno	104 801	0.1	..	0.2	9.9	2.0	..	0.1	1.2	0.1	11.8	16.7	26.4	..	24.7	9.2	14.8	0.9	2.5	1.0	0.6
Ferrara	89 911	..	0.4	..	3.8	0.3	2.7	2.6	2.0	..	19.1	14.1	24.1	5.8	14.9	14.1	30.9	0.1	3.4	0.7	0.3
Padova	82 578	..	2.2	..	6.2	1.1	2.1	0.5	3.4	0.4	13.2	21.3	35.1	5.0	19.0	11.3	18.9	1.2	3.0	1.1	..
Bari delle Puglie . .	81 216	0.4	8.0	32.0	17.5	5.3	0.5	1.6	0.7	0.4	28.6	18.5	19.6	..	11.1	7.0	64.0	..	2.2	0.6	0.2
Lucca	80 872	4.9	1.2	4.9	..	1.0	0.5	17.4	30.4	26.6	2.0	18.9	11.0	13.0	0.4	2.8	0.9	0.1
Alessandria	77 683	..	0.3	..	2.3	1.2	0.4	..	0.9	0.3	18.4	17.5	26.9	1.5	15.4	8.5	23.0	0.5	3.2	1.4	0.1
Verona	73 021	..	0.1	0.5	3.7	1.1	0.5	..	2.5	0.5	13.6	24.8	27.3	4.9	26.6	13.0	17.3	1.1	3.4	1.1	..
Brescia	68 233	..	5.0	0.1	6.4	6.2	1.3	0.4	0.9	0.1	21.7	26.5	29.9	8.8	24.5	19.6	32.4	0.3	3.2	1.2	0.1
Modena	67 957	..	2.2	..	4.7	2.2	0.3	0.1	0.1	..	21.8	32.7	20.0	1.2	16.2	10.4	27.5	..	3.4	0.9	0.1
Ravenna	67 888	..	0.1	0.1	4.6	1.8	2.7	2.8	0.6	0.3	11.5	24.6	19.4	0.6	13.1	8.8	26.7	0.3	2.9	0.9	0.3
Pisa	65 644	..	2.3	0.2	20.7	2.0	0.9	0.6	1.5	0.5	14.8	25.9	36.7	0.2	16.6	13.5	16.6	..	2.6	2.0	0.3

Morti durante il periodo 1881-98 nei 12 comuni più popolosi del Regno, classificati secondo alcune cause di morte
in rapporto a 10,000 abitanti di popolazione complessiva.

PROSPETTO N. 18.

CAUSE DI MORTE	Napoli	Roma	Milano	Torino	Palermo	Genova	Firenze	Venezia	Bologna	Messina	Catania	Livorno	
Vaiuolo	1881-83	0.3	1.6	0.4	0.8	0.2	0.2 (a)	3.3	0.9	0.2	0.1	0.7	2.5
	1884-86	4.6	8.3	4.3	6.2	0.1	6.2	0.3	12.3	4.6	13.9	0.1	5.1
	1887-89	1.4	5.7	11.4	1.1	0.9	7.3	6.6	10.0	5.6	0.8	26.7	0.7
	1890-92	1.5	0.2	0.3	0.5	0.2	3.1	0.1	11.0	..	0.5	1.1	0.1
	1893-95	1.1	0.1	1.8	0.2	..	0.4	..	1.4	0.1
	1896-98	1.4	..	0.1	0.2	0.4	..	0.1
Morbilli	1881-83	13.4	6.3	6.1	7.0	11.5	3.5 (a)	4.0	6.5	4.4	10.5	9.2	4.0
	1884-86	9.3	9.0	5.0	4.9	8.5	3.3	3.0	2.9	3.5	3.4	2.6	1.8
	1887-89	4.4	5.9	4.8	4.6	6.1	5.4	2.9	4.7	1.5	5.3	4.7	1.6
	1890-92	1.9	4.5	4.3	2.8	6.0	2.4	2.3	2.8	3.7	7.2	8.9	4.0
	1893-95	1.4	4.4	1.7	3.9	4.6	2.7	1.0	3.6	1.6	3.9	8.2	3.4
	1896-98	0.5	2.9	1.8	3.3	2.1	1.5	0.7	3.3	1.6	0.8	0.5	0.6
Scarlattina	1881-83	4.6	1.8	2.2	1.4	0.8	3.0 (a)	3.2	1.1	2.8	2.8	12.4	1.7
	1884-86	3.0	0.6	1.8	1.5	1.7	0.5	0.2	0.5	2.1	3.9	3.2	1.4
	1887-89	2.7	0.8	1.9	1.4	2.1	0.3	1.7	0.1	1.4	2.8	8.7	6.5
	1890-92	1.5	0.3	0.3	0.2	1.1	0.4	0.3	0.2	2.9	3.1	12.3	2.1
	1893-95	0.3	0.4	0.7	1.1	0.2	0.4	0.2	0.4	0.2	3.6	1.8	0.2
	1896-98	0.2	0.1	0.7	0.1	0.4	..	0.2	0.1	..	0.5	3.4	0.1
Febbre tifoidea	1881-83	7.3	4.4	10.0	9.2	13.9	6.0 (a)	8.9	6.3	7.6	9.1	18.1	11.1
	1884-86	5.9	4.8	8.0	7.5	15.1	5.3	9.5	5.6	5.5	10.3	15.4	8.9
	1887-89	4.0	5.5	6.8	3.3	12.0	4.7	8.4	4.9	5.3	8.4	10.4	5.5
	1890-92	2.2	3.2	7.0	4.3	4.4	3.2	8.3	4.1	6.4	4.6	6.5	5.4
	1893-95	2.4	2.9	5.7	2.7	3.3	2.3	3.4	2.5	3.1	3.4	4.7	4.4
	1896-98	2.7	2.7	4.3	2.3	7.4	2.8	4.7	4.4	4.5	4.9	5.4	9.1
Difterite e crup (b)	1881-83	7.3	7.3	10.9	14.0	9.4	6.8 (a)	8.1	4.0	6.8	20.3	13.3	7.8
	1884-86	3.1	3.9	5.6	7.2	6.1	5.7	4.9	1.2	6.0	11.4	4.5	4.0
	1887-89	2.9	4.3	6.1	5.9	7.4	3.1	4.7	1.7	4.0	11.0	14.0	3.2
	1890-92	3.0	5.4	9.9	3.7	3.0	1.4	3.4	5.5	5.4	11.0	7.0	3.7
	1893-95	1.6	2.6	12.4	3.5	9.3	9.7	4.0	2.0	6.6	2.5	3.7	2.9
	1896-98	0.8	1.0	4.6	1.8	4.2	1.8	1.8	2.7	1.8	0.9	3.4	1.5
Febbri da malaria e cachessia palustre	1881-83	1.3	18.2	1.5	0.7	2.2	0.3 (a)	0.3	1.3	0.4	2.2	5.8	0.6
	1884-86	0.9	11.6	0.8	0.5	2.1	0.2	0.2	1.0	0.2	1.5	4.1	0.2
	1887-89	0.8	9.9	0.5	0.3	2.0	0.3	0.2	0.8	0.2	1.7	4.1	0.3
	1890-92	0.6	5.4	0.4	0.2	1.1	0.2	0.1	0.4	0.1	0.8	3.9	0.4
	1893-95	0.5	3.7	0.4	0.1	1.9	0.2	0.1	0.2	0.2	1.0	3.3	0.5
	1896-98	0.6	2.6	0.3	0.1	1.2	0.2	..	0.3	0.1	0.6	3.1	0.1
Sifilide	1881-83	(c) 2.4	(c) 2.3	(c) 1.7	(c) 1.0	(c) 0.5	(c) 1.1	(c) 2.2	(e) 0.7	(c) 1.9	(c) 1.8	(c) 0.7	(c) 1.0
	1884-86	2.4	2.3	1.6	0.8	0.5	0.7	2.0	0.6	1.3	1.5	0.7	1.1
	1887-89	2.1	5.3	1.8	0.6	0.4	0.8	1.5	1.0	1.0	3.6	0.8	0.7
	1890-92	2.9	3.8	3.4	0.7	0.8	0.7	1.1	1.0	1.3	3.5	0.8	0.7
	1893-95	4.3	2.4	3.4	0.6	0.6	1.5	1.6	0.9	0.9	3.9	0.8	0.9
	1896-98	3.9	2.0	2.7	0.6	1.5	1.5	1.5	1.1	2.7	4.7	1.3	0.9
Tubercolosi disseminata e sue manifestazioni locali	1881-83	(d) 29.5	(d) 33.9	(d) 40.4	(d) 31.0	(d) 22.9	(d) 25.4	(d) 47.6	(d) 36.5	(d) 37.4	(d) 17.5	(d) 16.8	(d) 32.7
	1884-86	40.4	40.1	44.9	34.8	34.3	30.5	50.9	44.4	41.2	18.0	23.7	49.2
	1887-89	33.7	37.7	39.3	31.4	27.9	30.7	42.9	39.8	35.8	17.2	23.0	40.5
	1890-92	28.3	33.1	35.7	30.2	24.8	30.0	37.9	31.8	35.1	19.5	18.5	38.4
	1893-95	30.1	31.6	32.8	24.1	21.4	28.4	31.0	29.7	33.4	16.1	16.8	33.4
	1896-98	27.0	26.4	28.7	22.4	20.8	30.7	29.2	33.2	31.0	19.4	15.1	28.9
Pneumonite acuta	1887-89	32.8	27.6	24.8	30.2	20.6	29.1	24.0	19.6	24.3	17.5	21.1	16.0
	1890-92	38.9	24.7	27.6	31.6	22.1	36.3	32.7	26.5	32.3	21.1	28.5	20.9
	1893-95	42.2	25.8	29.4	31.6	23.2	38.5	30.5	25.3	27.9	18.8	26.7	22.7
	1896-98	36.7	22.7	27.3	23.1	20.2	34.5	24.5	21.2	27.1	17.2	21.9	20.0
Enterite e diarrea	1881-83	26.8	20.1	24.2	29.9	36.3	24.1 (a)	15.0	15.3	21.2	42.4	63.9	12.3
	1884-86	21.0	21.4	19.8	28.4	33.2	31.7	11.5	27.7	20.4	43.0	69.9	10.9
	1890-92	(e) 25.5	(e) 15.4	(e) 16.7	(e) 17.4	(e) 35.0	(e) 17.4	(e) 13.3	(e) 24.5	(e) 15.7	(e) 33.4	(e) 51.8	(e) 15.7
	1893-95	28.5	16.4	15.2	16.8	37.2	17.2	10.4	22.9	18.5	31.6	53.8	10.8
1896-98	31.8	15.6	14.9	15.6	33.1	15.8	11.8	22.0	25.1	28.6	47.5	13.1	
Suicidi	1881-83	0.7	1.8	2.1	2.0	0.5	1.4 (a)	1.6	1.9	2.8	0.3	0.8	1.7
	1884-86	0.7	1.5	2.0	1.8	0.7	1.5	1.8	1.5	2.2	0.3	0.9	2.3
	1887-89	0.6	1.7	1.8	2.3	0.6	1.7	1.6	1.4	2.7	0.4	1.1	1.8
	1890-92	0.8	1.5	2.1	2.0	0.3	1.5	1.9	1.4	2.9	0.4	0.9	1.6
	1893-95	0.9	1.7	2.0	2.3	0.4	1.6	1.5	1.8	2.5	0.4	0.8	1.3
	1896-98	1.1	1.8	2.2	2.0	0.7	1.9	1.9	1.4	2.4	0.3	1.3	1.4

(a) Il comune di Firenze non diede notizie complete sulle morti avvenute nell'anno 1881, e perciò qui ci siamo limitati a darne le notizie per il biennio 1882-83.
 (b) Per gli anni dal 1881 al 1892, nelle morti per difterite e crup difterico non sono comprese quelle per laringite crupale.
 (c) Queste cifre si riferiscono al biennio 1882-83.
 (d) Queste cifre non comprendono le morti per scrofola, tabe mesenterica e artrite fungosa.
 (e) Queste cifre si riferiscono al biennio 1891-92.

Dal prospetto n. 17 si rileva che, nelle 22 città considerate, il *vaiuolo* fece nel 1898 pochissime vittime. Il *morbilli* fu grave in Bari e Brescia e la *scarlattina* soltanto in Bari. L'infezione *tifoidea* causò un numero grande di morti, relativamente alla popolazione, in Pisa, Bari e Livorno. La *difterite* (compreso il *crup*) dominò in Brescia e Bari; l'*ipertosse* in Lucca e Catania; le *febbri da malaria* in Roma, Catania, Ravenna e Ferrara. La *sifilide* fu causa di numerose morti in Messina, Napoli e Padova; la *polmonite acuta* fece molte vittime in Napoli, Modena, Genova, Lucca e Milano. È stata alta la mortalità per *malattie dei bronchi* in Napoli, Bari, Catania, Messina, Palermo, Modena e Brescia; quella per *malattie tubercolari* in Pisa, Padova, Venezia, Brescia, Genova, Firenze e Bologna; la *pellagra* colpì particolarmente Brescia, Ferrara, Padova e Verona; le *malattie del cuore* le popolazioni di Verona, Livorno, Brescia, Napoli e Firenze; l'*apoplessia* e la *congestione cerebrale* quelle di Brescia, Ferrara, Pisa, Firenze e Verona. L'*enterite* fu grave in Bari, Catania, Palermo, Messina, Brescia, Bologna, Ferrara e Napoli; l'*alcoolismo cronico* in Padova e Verona. Le morti violente per cause accidentali avvennero con maggior frequenza in Ferrara, Verona e Modena; i *suicidi* in Torino, Milano, Bologna, Genova e Pisa; gli *omicidi* in Napoli, Palermo e Catania.

Il prospetto n. 18 dimostra il progressivo miglioramento avvenuto dal 1881 in poi nelle condizioni sanitarie delle nostre grandi città, specialmente per ciò che riguarda la mortalità per febbri eruttive acute, per febbre tifoidea, per difterite ed anche per febbri malariche.

Per ciò che riguarda la frequenza delle *febbri da malaria* in Roma, conviene tener conto del gran numero di lavoranti avventizi della campagna o addetti ai lavori di sterro nel suburbio, che colti dalla febbre, vengono a cercar ricovero e soccombono negli ospedali della città. Oltre un terzo della cifra annuale dei morti in Roma per febbri malariche riguarda la popolazione avventizia; ciò risulta dal seguente prospetto:

Morti per febbri da malaria nel Comune di Roma in ciascun anno del periodo 1881-98.

PROSPETTO N. 19.

MORTI per	ANNI DI OSSERVAZIONE																	
	1881	1882	1883	1884	1885	1886	1887	1888	1889	1890	1891	1892	1893	1894	1895	1896	1897	1898
febbri malariche	387	325	335	267	283	225	250	234	238	226	188	92	115	86	105	76	37	71
Nella popolazione stabile . . .	387	325	335	267	283	225	250	234	238	226	188	92	115	86	105	76	37	71
Nella popolazione avventizia .	263	180	153	122	122	130	124	133	104	74	66	47	74	54	84	61	36	99
TOTALE . . .	650	505	488	389	405	355	374	367	342	300	254	139	189	140	189	137	73	170

Le condizioni di Roma rispetto all'endemia malarica, sono molto migliorate nei diciotto anni corsi dal 1881 alla fine del 1898. La cifra assoluta dei morti è scesa, in quel periodo di tempo, da 650 a 170, mentre negli stessi anni la popolazione è cresciuta da 300,467 a 495,288, secondo le risultanze dell'anagrafe municipale.

CAPO IV.

NOTIZIE PARTICOLARI SULLE MORTI VIOLENTE.

§ 1. — **Morti avvenute per causa violenta durante il periodo 1887-98, ripartite secondo il sesso.**

Diamo nel seguente prospetto il numero dei morti per infortuni accidentali, per omicidio e per suicidio, divisi per sesso, negli anni dal 1887 al 1898.

Numero delle morti violente negli anni 1887-98.

PROSPETTO N. 20.

ANNI	NUMERO DELLE MORTI								
	Accidentali			Per omicidio (1)			Per suicidio		
	Totale	Maschi	Femmine	Totale	Maschi	Femmine	Totale	Maschi	Femmine
1887.	11 180	7 518	3 662	1 547	1 358	189	1 449	1 182	267
1888.	11 356	7 664	3 692	1 637	1 433	204	1 590	1 280	310
1889.	10 278	6 868	3 410	1 458	1 273	185	1 463	1 144	319
1890.	9 784	6 557	3 227	1 317	1 128	189	1 652	1 356	296
1891.	10 310	6 869	3 441	1 407	1 205	202	1 697	1 381	316
1892.	10 146	6 831	3 315	1 558	1 358	200	1 723	1 392	331
1893.	10 008	6 586	3 422	1 648	1 424	224	1 737	1 432	305
1894.	9 891	6 484	3 407	1 429	1 238	191	1 732	1 381	351
1895.	8 894	5 833	3 061	1 487	1 276	211	1 874	1 507	367
1896.	9 628	6 283	3 345	1 456	1 256	200	2 000	1 594	406
1897.	10 304	6 741	3 563	1 537	1 324	213	1 895	1 505	390
1898.	10 066	6 700	3 366	1 591	1 356	235	2 059	1 629	430

A partire dal 1897 fu aperta nella statistica dei morti per causa violenta una nuova rubrica per i morti in conflitto colla forza pubblica. A questa causa sono dovuti tre casi di morte (maschi) nel 1897 e 115 (maschi 101 e femmine 14) nel 1898. La cifra è cresciuta notevolmente in quest'ultimo anno per la repressione dei moti avvenuti in varie provincie e più particolarmente a Milano.

Sopra 121,845 morti per causa violenta accidentale negli anni dal 1887 al 1898, 80,934 erano maschi e 40,911 femmine, cioè, ogni 100 se ne contarono 66 dei primi e 34 delle seconde.

(1) In questa rubrica sono compresi anche i morti per ferite in duello, i quali furono in numero di 2 nel 1887, 4 nel 1888, 4 nel 1889, 2 nel 1890, 2 nel 1891, 14 nel 1892, 1 nel 1893, 1 nel 1894, 7 nel 1895, 1 nel 1896 e 3 nel 1898.

Coi morti per omicidio sono contati, nel 1898, 1 soldato ed 1 guardia di città morti nei conflitti avvenuti a Milano nel mese di maggio: 2 militari uccisi ad Arcola (Spezia) nel mese di marzo, 1 guardia di città uccisa a Roma, 1 a Livorno ed 1 a S. Lucido, 1 soldato ucciso a Cattolica (Girgenti), 1 altro a Spezia, 5 RR. Carabinieri (di cui 2 a S. Damiano Macra da un compagno, 1 a Sicignano (Campagna), 1 a Delianova (Palmi), 1 a Lago (Paola), 5 guardie di finanza e 15 guardiani campestri.

§ 2. — **Morti accidentali classificate secondo i compartimenti, il sesso, l'età, lo stato civile e la specie dell'infortunio, e secondo la natura del veleno nei casi di avvelenamento.**

Distribuzione geografica. — Le morti accidentali, negli anni 1896, 1897 e 1898, si ripartivano geograficamente come apparisce dal prospetto sottostante.

Morti accidentali negli anni 1896 98 divise per compartimenti.

PROSPETTO N. 21.

COMPARTIMENTI	ANNO 1898		ANNO 1897		ANNO 1896	
	Cifre assolute	Per 100,000 abitanti	Cifre assolute	Per 100,000 abitanti	Cifre assolute	Per 100,000 abitanti
Piemonte	1 119	33.19	1 188	35.43	1 100	32.98
Liguria	356	35.90	374	37.94	341	34.81
Lombardia	1 285	31.38	1 295	31.82	1 258	31.10
Veneto	847	27.08	833	26.80	810	26.22
Emilia	754	32.63	752	32.65	721	31.42
Toscana	675	28.99	723	31.15	653	28.22
Marche	340	34.69	312	31.92	298	30.56
Umbria	236	38.63	228	37.47	237	39.10
Lazio	376	36.16	405	39.26	338	33.03
Abruzzi e Molise	468	33.52	448	32.19	429	30.94
Campania	1 034	32.62	1 113	35.30	1 045	33.32
Puglie	559	29.40	679	36.07	548	29.41
Basilicata	209	37.96	232	42.26	225	41.10
Calabria	449	33.19	481	35.71	467	34.82
Sicilia	1 079	30.11	970	27.37	929	26.51
Sardegna	280	36.67	271	35.72	229	30.38
REGNO	10 066	31.88	10 304	32.83	9 628	30.86

I *massimi* ed i *minimi* non cadono tutti gli anni negli stessi compartimenti. Ad ogni modo queste morti pare che siano relativamente più frequenti in Basilicata, nella Liguria, nel Lazio e nell'Umbria, e meno frequenti nel Veneto, in Sicilia e in Toscana.

Età, sesso e stato civile. — Le morti violente accidentali sono numerose specialmente nell'infanzia e nell'età molto avanzata; sopra 10,066 morti avvenute nell'anno 1898 solamente 3169, cioè meno di un terzo, colpiscono individui nell'età più valida al lavoro, tra 20 e 60 anni. Ciò dimostra che gli infortuni fortuiti sono più numerosi di quelli che sopravvengono durante il lavoro.

Aggiungiamo qui una classificazione dei morti per causa violenta accidentale nel 1898, in età da 15 anni in su, secondo l'età, il sesso e lo stato civile.

Morti accidentali nel 1898 classificate secondo l'età, il sesso e lo stato civile dei colpiti.

PROSPETTO N. 22.

ANNI DI ETÀ	CIFRE ASSOLUTE								PROPORZIONI a 1000 morti per qualsiasi malattia					
	Celibi		Coniugati		Vedovi		Stato civile ignoto		Celibi		Coniugati		Vedovi	
	M.	F.	M.	F.	M.	F.	M.	F.	M.	F.	M.	F.	M.	F.
15-19	407	115	..	3	59.4	14.6	..	7.8
20-29	492	92	135	68	..	2	8	..	37.9	11.2	44.4	7.1	..	8.2
30-39	170	47	376	88	17	10	10	2	36.2	15.3	43.2	6.5	37.6	12.3
40-49	110	20	465	119	26	26	23	2	30.8	7.9	35.9	10.1	24.7	12.8
50-59	103	28	468	122	64	55	20	1	26.1	8.9	25.7	9.3	23.1	9.9
60-69	87	31	440	109	146	145	14	1	17.5	6.8	17.9	7.1	16.3	8.2
70-79	74	58	242	102	238	288	15	5	14.3	10.5	10.3	9.5	12.0	8.7
80 e più	18	23	61	26	106	122	4	1	8.7	8.9	9.7	13.2	8.3	7.0
Età ignota . . .	3	..	1	..	1	1	11	3
TOTALE	1.464	414	2.188	637	598	649	105	15	33.0	11.0	22.5	8.3	13.0	8.4

Cause. — Quanto alle cause che produssero le morti accidentali negli anni 1896, 1897 e 1898, sono indicate come più frequenti le cadute, gli annegamenti e, nelle femmine, le ustioni, secondo che risulta dal prospetto che segue.

Morti accidentali negli anni 1896-98, classificate secondo le cause che le hanno determinate.

CAUSE DELLE MORTI ACCIDENTALI	NUMERO DELLE MORTI ACCIDENTALI											
	Cifre assolute						Cifre proporzionali a 100 per qualsiasi causa					
	Anno 1898		Anno 1897		Anno 1896		Anno 1898		Anno 1897		Anno 1896	
	M.	F.	M.	F.	M.	F.	M.	F.	M.	F.	M.	F.
Per ubbriachezza	16	3	26	3	28	5	0.24	0.09	0.39	0.08	0.45	0.15
Per annegamento	1 405	476	1 251	490	1 274	499	20.97	14.14	18.56	13.75	20.28	14.92
Per freddo	56	16	72	17	87	24	0.84	0.48	1.07	0.48	1.38	0.72
Per insolazione	43	27	177	100	62	37	0.64	0.80	2.63	2.81	0.99	1.11
Per fulminazione	187	70	134	54	159	43	2.79	2.08	1.99	1.52	2.53	1.28
Per caduta	1 746	644	1 771	610	1 736	610	26.06	19.13	26.27	17.12	27.63	18.24
Per esplosione di polvere o dinamite, per scopio di arma da fuoco, di mine, ecc.	171	29	153	34	154	11	2.55	0.86	2.27	0.95	2.45	0.33
Per ferite d'arma da taglio.	18	1	29	5	24	4	0.27	0.03	0.43	0.14	0.38	0.12
Per lesioni da macchine agrarie ed industriali	23	4	16	1	9	3	0.34	0.12	0.24	0.03	0.14	0.09
Per schiacciamento	442	101	487	138	428	82	6.60	3.00	7.23	3.88	6.81	2.45
Per violenze d'animali.	60	4	36	9	50	8	0.90	0.12	0.53	0.25	0.80	0.24
Per ustione	983	1 379	999	1 459	989	1 517	14.67	40.97	14.82	40.95	15.74	45.35
Per inanizione	17	7	3	7	7	6	0.25	0.21	0.04	0.19	0.11	0.18
Per soffocamento	98	60	107	62	67	47	1.46	1.78	1.59	1.74	1.07	1.41
Per asfissia	156	67	198	93	191	73	2.33	1.99	2.94	2.61	3.04	2.18
Per morsi di vipera o di altri animali velenosi	18	8	11	5	8	6	0.27	0.24	0.16	0.14	0.13	0.18
Per avvelenamenti acuti.	111	68	90	78	108	83	1.66	2.02	1.34	2.19	1.72	2.48
Per cause o ignote	1 150	402	1 181	398	902	287	17.16	11.94	17.50	11.17	14.35	8.57
TOTALE	6 700	3 366	6 741	3 563	6 283	3 345	100.00	100.00	100.00	100.00	100.00	100.00

17

Per le morti da avvelenamento, si è fatta, tanto nel 1898 quanto nel 1897, un'indagine particolareggiata circa le sostanze venefiche introdotte nell'organismo. Per l'anno 1897 l'indagine fu limitata ai soli avvelenamenti accidentali; per il 1898 essa fu estesa anche ai suicidii per avvelenamento. Tra gli avvelenamenti accidentali sono compresi, nel prospetto n. 24, quelli causati da morsicatura di vipera o di altro animale velenoso. Qui appresso sono riferiti i risultati ottenuti nei due anni suddetti.

Morti per avvelenamento negli anni 1897 e 1898, classificati per sesso e secondo la specie del veleno.

PROSPETTO N. 24.

NATURA DEI VELENI	Morti accidentali per avvelenamento acuto						Suicidi per avvelenamento nell'anno 1898		
	Anno 1898			Anno 1897			Maschi	Femm.	Totale
	Maschi	Femm.	Totale	Maschi	Femm.	Totale			
Funghi	18	25	43	18	29	47
Sublimato corrosivo	6	5	11	9	5	14	22	8	30
Lisciva	1	1	2	2	2	4	2	1	3
Benzina, petrolio	3	..	3
Cloruro di bario	1	..	1
Fosforo	5	4	9	3	3	6	2	10	12
Cloroformio	1	1	2	..	2
Acido solforico	10	3	13	12	2	14	8	10	18
Id. fenico	7	..	7	2	3	5	3	1	4
Id. nitrico	4	..	4
Id. muriatico	3	2	5	3	..	3	1	..	1
Cianuro di potassio	2	..	2
Acido arsenioso	3	..	3	..	3	3	2	3	5
Emulsione di mandorle ed essenze amare	3	..	3	2	..	2
Acidi non specificati	2	3	5	3	..	3
Solfato di rame	8	1	9	4	6	10	2	3	5
Solfuro di carbonio	1	..	1
Laudano	1	1	2	1	3	1	..	1
Morfina	3	4	7	1	..	1	3	..	3
Stricnina	5	3	8
Colchico	1	1
Cicuta	1	2	3	1	2	3
Veleno non specificato	44	16	60	21	21	42	25	12	37
Morsi di vipera o di altro animale velenoso	18	8	26	11	5	16
TOTALE	129	76	205	101	83	184	85	51	136

Giova qui ricordare che nella classe delle malattie ordinarie sono compresi, nel 1898, 28 morti (maschi 24, femmine 4) e nel 1897 40 morti (maschi 35, femmine 5) per avvelenamento cronico, causato, nella massima parte dei casi, da coliche saturnine.

§ 3. — Omicidii, classificati secondo il sesso delle vittime ed i mezzi di uccisione.

Come abbiamo già accennato, nel 1898 i morti per omicidio (compreso l'infanticidio) secondo le dichiarazioni dei medici visitatori (1), furono 1588. Inoltre morirono 3 individui per ferite riportate in duello e 115 in conflitto colla forza pubblica.

Secondo i mezzi usati per commetterli, i 1588 omicidii dichiarati nel 1898 ed i 1537 dichiarati nel 1897, dividevansi come appresso.

	ANNO 1898			ANNO 1897		
	Maschi	Femmine	Totale	Maschi	Femmine	Totale
con arma da fuoco	324	41	365	301	40	341
con arma da taglio	367	52	419	561	77	638
con arma contundente	136	27	163	148	16	164
strangolamento	15	11	26	14	20	34
avvelenamento	1	5	6	7	1	8
annegamento	7	2	9	3	4	7
soffocazione	6	5	11	2	...	2
combustione	1	3	4	2	...	2
con mezzo non specificato	496	89	585	286	55	341
Totale	1353	235	1588	1324	213	1537

§ 4. — Suicidii negli anni 1896-98, classificati secondo i compartimenti, l'età, il sesso, lo stato civile, la professione, i mesi ed i mezzi o modi di uccisione.

Abbiamo date a pagina LI le cifre dei suicidi divisi per sesso, in ciascun anno dal 1887 al 1898. Da esse apparisce che il numero dei suicidi è venuto crescendo e che il numero dei maschi morti per suicidio è d'ordinario quattro volte più grande di quello delle femmine.

Nel 1898 vi furono 2059 morti per suicidio, corrispondenti a 6.52 ogni 100,000 abitanti.

(1) La statistica degli omicidi, fondata sulle dichiarazioni dei medici curanti, non coincide con quella che si ricava dagli atti giudiziari. Ad esempio, la media annuale degli omicidii nel quinquennio 1891-95 fu, secondo la statistica penale, di 2258 e, secondo la statistica sanitaria, di 1506 solamente. Ma questa discordanza è naturale ed inevitabile, stante i momenti diversi ai quali si riportano le due statistiche. Il medico rilascia la sua dichiarazione subito dopo aver constatata la morte e, specialmente quando non si tratti di un delitto flagrante, egli può soltanto dichiarare che la morte è stata determinata da una ferita o da altra lesione meccanica o da avvelenamento, ma non può attestare se la lesione o l'avvelenamento siano fortuiti, oppure causati da mano omicida. Soltanto l'Autorità giudiziaria, dopo pazienti ricerche e, non di rado, prove laboriose perizie, è in grado di riconoscere se la morte sia derivata da omicidio. Infatti i risultati delle due statistiche differiscono specialmente quanto agli omicidii d'infante ed ai venefici, per i quali occorrono indagini più lunghe ed accurate da parte del giudice istruttore per scoprire se la causa della morte sia stata accidentale o colposa.

Distribuzione geografica. — I suicidii avvenuti negli anni 1896, 1897 e 1898 si ripartiscono fra i vari compartimenti come è indicato qui appresso.

Suicidii negli anni 1896-98, divisi per compartimenti.

PROSPETTO N. 25.

COMPARTIMENTI	NUMERO DEI SUICIDI					
	Anno 1898		Anno 1897		Anno 1896	
	Cifre assolute	Per 100,000 abitanti	Cifre assolute	Per 100,000 abitanti	Cifre assolute	Per 100,000 abitanti
Piemonte	307	9. 11	268	7. 99	278	8. 34
Liguria	125	12. 60	100	10. 15	99	10. 11
Lombardia	295	7. 20	269	6. 61	290	7. 17
Veneto	206	6. 59	166	5. 34	176	5. 70
Emilia	268	11. 60	229	9. 94	232	10. 11
Toscana	214	9. 19	215	9. 26	203	8. 77
Marche	69	7. 04	62	6. 34	83	8. 51
Umbria	42	6. 88	42	6. 90	37	6. 10
Lazio	103	9. 91	104	10. 08	117	11. 43
Abruzzi e Molise	37	2. 65	50	3. 59	38	2. 74
Campania	109	3. 44	133	4. 22	128	4. 08
Puglie	46	2. 42	62	3. 29	65	3. 49
Basilicata	11	2. 00	11	2. 00	16	2. 92
Calabrie	18	1. 33	16	1. 19	32	2. 39
Sicilia	174	4. 86	134	3. 78	167	4. 77
Sardegna	35	4. 58	34	4. 48	39	5. 17
REGNO . . .	2 059	6. 52	1 895	6. 04	2 000	6. 41

Sesso e stato civile. — Fra i 2059 individui morti per suicidio nel 1898, 1629 erano maschi e 430 femmine, cioè ogni 100 suicidi si contarono 79 maschi e 21 femmine. Secondo lo stato civile, essi si distribuivano negli anni 1896, 1897 e 1898 così:

Suicidi negli anni 1896-98, classificati per sesso e stato civile.

A) Cifre assolute.

PROSPETTO N. 26.

STATO CIVILE DEI DEFUNTI	ANNO 1898			ANNO 1897			ANNO 1896		
	Totale	Maschi	Femmine	Totale	Maschi	Femmine	Totale	Maschi	Femmine
Celibi	837	683	154	802	651	151	884	731	153
Coniugati	880	681	199	825	639	186	813	626	187
Vedovi	279	212	67	220	175	45	238	177	61
Stato civile ignoto	63	53	10	48	40	8	65	60	5
TOTALE	2 059	1 629	430	1 895	1 505	390	2 000	1 594	406

B) Cifre proporzionali a 100 del totale.

STATO CIVILE DEI DEFUNTI	SECONDO IL SESSO						SECONDO LO STATO CIVILE		
	ANNO 1898		ANNO 1897		ANNO 1896		ANNO	ANNO	ANNO
	Maschi	Femmine	Maschi	Femmine	Maschi	Femmine	1898	1897	1896
Celibi	82	18	81	19	83	17	41	42	44
Coniugati	77	23	77	23	77	23	43	44	41
Vedovi	76	24	80	20	74	26	13	12	12
Stato civile ignoto	84	16	83	17	92	8	3	2	3
TOTALE	79	21	79	21	80	20	100	100	100

Stato civile ed età. — Combinando la notizia dell'età con quella dello stato civile, i suicidi avvenuti nel 1898, si dividono come appresso:

Suicidi nell'anno 1898 classificati per età, sesso e stato civile.

PROSPETTO N. 28.

ANNI DI ETÀ	Cifre assolute								Proporzioni a 1000 morti per qualsiasi malattia					
	Cellibi		Coniugati		Vedovi		Stato civile ignoto		Cellibi		Coniugati		Vedovi	
	M.	F.	M.	F.	M.	F.	M.	F.	M.	F.	M.	F.	M.	F.
15-19	115	45	16.8	5.7
20-29	289	53	27	38	4	1	8	5	22.3	6.5	8.9	4.0	46.0	4.1
30-39	106	25	115	52	11	4	8	2	22.6	8.1	13.2	3.8	24.3	4.9
40-49	70	11	174	52	22	11	6	..	19.6	4.4	13.4	4.4	20.9	5.4
50-59	55	9	188	33	48	14	8	..	14.0	2.9	10.3	2.5	17.3	2.5
60-69	28	6	118	20	63	23	8	1	5.6	1.3	4.8	1.3	7.0	1.3
70-79	13	2	56	3	46	11	3	2	2.5	0.4	2.4	0.3	2.3	0.3
80 e più	3	..	1	1	18	3	1	..	1.4	..	0.2	0.5	1.4	0.2
Età ignota	2	11
TOTALE	679	151	681	199	212	67	53	10	15.3	4.0	7.0	2.6	4.6	0.9

Mezzi o modi del suicidio. — Rispetto ai mezzi o modi adoperati nel consumarli, la nostra statistica distingue i suicidi in nove categorie.

Nel seguente prospetto sono riepilogate le cifre degli anni 1896, 1897 e 1898.

Suicidi negli anni 1896-98 classificati secondo i mezzi o modi adoperati.

A) Cifre assolute.

PROSPETTO N. 29.

MODI DEL SUICIDIO	ANNO 1898			ANNO 1897			ANNO 1896		
	Totale	M.	F.	Totale	M.	F.	Totale	M.	F.
Per annegamento	458	297	161	337	220	117	415	272	143
Con armi da fuoco	467	448	19	478	454	24	498	474	24
Con armi da taglio.	75	70	5	60	53	7	70	65	5
Per impiccamento	399	323	76	351	292	59	326	271	55
Per precipitazione	165	119	46	176	117	59	156	108	48
Per schiacciamento sotto convogli ferroviari, sotto tramway, ecc.	58	55	3	70	60	10	79	75	4
Per avvelenamento	136	85	51	153	88	65	168	88	80
Per asfissia	123	80	43	90	59	31	105	77	28
Per altri mezzi o per mezzo ignoto	178	152	26	180	162	18	183	164	19
TOTALE	2 059	1 629	430	1 895	1 505	390	2 000	1 591	406

B) Cifre proporzionali a 100 del totale.

MODI DEL SUICIDIO	ANNO 1898		ANNO 1897		ANNO 1896	
	M.	F.	M.	F.	M.	F.
Per annegamento.	18.23	37.44	14.62	30.00	17.06	35.22
Con armi da fuoco	27.50	4.42	30.17	6.15	29.74	5.91
Con armi da taglio	4.30	1.16	3.52	1.79	4.08	1.23
Per impiccamento	19.83	17.67	19.40	15.13	17.00	13.55
Per precipitazione	7.30	10.70	7.77	15.13	6.78	11.82
Per schiacciamento sotto convogli, sotto tramway, ecc.	3.38	0.70	3.99	2.56	4.71	0.99
Per avvelenamento	5.22	11.86	5.85	16.67	5.52	19.70
Per asfissia.	4.91	10.00	3.92	7.95	4.83	6.90
Per altri mezzi o per mezzo ignoto.	9.33	6.05	10.76	4.62	10.28	4.68
TOTALE	100.00	100.00	100.00	100.00	100.00	100.00

Mesi in cui avvennero i suicidii. — In relazione alle stagioni ed ai mesi nei quali accaddero, i suicidii distribuivansi, in cifre assolute ed in cifre proporzionali a 12,000, secondo che è indicato qui sotto.

Suicidii negli anni 1896-98, divisi per mesi e per stagioni.

PROSPETTO N. 30.

MESI E STAGIONI	CIFRE ASSOLUTE			PROPORZIONI SU 12,000 (1)		
	1898	1897	1896	1898	1897	1896
Marzo	138	169	191	792	1 053	1 128
Aprile	186	167	164	1 100	1 073	1 000
Maggio	238	170	217	1 360	1 060	1 281
<i>Primavera</i>	562	506	572	3 252	3 186	3 409
Giugno	247	193	225	1 461	1 240	1 373
Luglio	224	212	220	1 284	1 317	1 299
Agosto	197	179	169	1 130	1 111	1 001
<i>Estate</i>	668	584	614	3 875	3 668	3 673
Settembre	144	148	145	852	951	885
Ottobre	151	154	142	863	957	836
Novembre	121	139	117	716	893	714
<i>Autunno</i>	416	441	404	2 431	2 801	2 435
Dicembre	131	117	132	751	726	781
Gennaio	158	119	133	905	739	787
Febbraio	124	128	145	786	880	915
<i>Inverno</i>	413	364	410	2 442	2 345	2 483
ANNO	2 059	1 895	2 000	12 000	12 000	12 000

(1) Furono fatti i calcoli necessari per ridurre i singoli mesi dell'anno ad uno stesso numero di giorni, cioè a trenta.

Professioni. — Diamo in ultimo una classificazione per professioni dei suicidi maschi, in età di 15 anni e più, nel periodo 1887-98 e negli anni 1897 e 1898 presi isolatamente; e mettiamo accanto alle cifre dei suicidi la classificazione per professioni della popolazione maschile del Regno, in età da 15 anni in su, secondo l'ultimo censimento della popolazione, eseguito il 31 dicembre 1881.

Suicidi negli anni 1887-98, classificati per professioni.

PROSPETTO N. 31.

PROFESSIONI	MASCCHI di 15 anni e più secondo il censimento del 31 dicembre 1881		SUICIDI			Proporzioni su 1000 suicidi — Periodo 1887-98
	Cifre assolute	Proporzioni su 1000	Cifre assolute			
			1898	1897	Periodo 1887-98	
Agricoltori, pastori, giardinieri, braccianti e giornalieri, boscaioli e preparatori di carbone	5 024 826	523	474	408	4 368	261
Armaiuoli, fabbri-ferrai, calderai lattonieri, ottomai	161 350	17	60	52	457	27
Barcaioli e marinari	83 170	9	20	7	126	8
Calzolai	273 271	28	38	43	450	27
Camerieri, domestici, servi	162 724	17	55	28	393	24
Cavatori e minatori	54 549	6	15	6	64	4
Commercianti, negozianti	147 378	15	119	102	1 056	63
Cocchieri, vetturini e carrettieri . .	152 787	16	20	23	268	16
Ebanisti, falegnami	197 103	21	43	38	391	23
Facchini	87 521	9	18	14	192	11
Filatori e tessitori	62 911	7	6	6	76	5
Guardio di pubblica sicurezza, di città, doganali, ecc.	48 478	5	28	38	374	22
Impiegati e scrivani	142 315	15	89	109	869	52
Macellai	33 736	4	12	12	98	6
Soldati e ufficiali	246 821	26	84	79	884	53
Muratori	255 836	27	32	35	370	23
Sarti	117 857	12	17	22	235	14
Tipografi	13 577	1	7	9	71	4
Altre professioni	2 334 128	242	488	462	5 971	357
TOTALE	9 600 338	1 000	1 625	1 493	16 713	1 000

Siccome i dati del censimento generale risalgono al 1881, e d' allora in poi la popolazione è cresciuta in ogni classe di professioni, i quozienti che si otterrebbero dividendo il numero degli individui di una determinata professione, che si tolsero la vita nel 1898, per il totale degli individui viventi nel 1881 e che esercitavano quella stessa professione riuscirebbero troppo alti. Tuttavia, supponendo che dal 1881 in poi l'aumento sia stato press' a poco lo stesso in tutte le categorie di professioni, si può dimostrare la frequenza specifica del suicidio, ragguagliando tanto il numero dei suicidi maschi, quanto il numero degli individui, pure maschi ed in età di 15 anni e più, censiti in ciascuna professione, a 1000 maschi di 15 anni e più di qualsiasi professione. Queste cifre proporzionali sono date nelle colonne 2 e 6 del prospetto precedente.

Mentre, per esempio, ogni 1000 maschi da 15 anni in su di qualsiasi professione, si contavano, secondo il censimento del 1881, 523 agricoltori, 15 commercianti, 26 militari, 17 armaiuoli o fabbri o calderai; ogni 1000 suicidi avvenuti fra uomini da 15 anni compiuti in su, negli anni 1887-98, si contavano 261 agricoltori, 27 fabbri, 63 commercianti, e 53 militari.

APPENDICE.

ELENCO NOSOLOGICO ADOTTATO PER LA STATISTICA DELLE CAUSE DI MORTE.

1. Asfissia e apoplessia nel parto.
2. Idrocefalo congenito, ernie cerebrali, spina bifida, mostruosità.
3. Cianosi, vizi congeniti di cuore.
4. Atresia (delle narici, dell'esofago, dell'ano, ecc.).
5. Labbro leporino complicato (gola lupina).
6. Atrofia congenita.
7. Vaiuolo.
8. Morbillo (rosolia).
9. Scarlattina.
10. Risipola.
11. Febbre tifoidea.
12. Tifo petecchiale (tifo esantematico).
13. Meningite cerebro-spinale epidemica.
14. Difterite (crup difterico ed altre forme difteriche).
15. Laringite crupale.
16. Ipertosse (tosse convulsiva).
17. Grippe o influenza.
18. Febbri da malaria ed infezioni croniche da malaria.
19. Dissenteria.
20. Colèra asiatico.
21. Sifilide.
22. Setticemia, pioemia, gangrena nosocomiale.
23. Pustola maligna, carbonchio.
24. Moccio (farcino, cimurro).
25. Lebbra (mal di Comacchio, elefantiasi dei greci).
26. Rabbia (idrofobia).
27. Malattie infettive, miasmatiche e contagiose non determinate.
28. Tubercolosi disseminata.
29. Tubercolosi polmonare.
30. Meningite tubercolare, idrocefalo acquisito.
31. Tabe mesenterica.
32. Scrofola.
33. Lupo.
34. Artrite fungosa, sinovite fungosa.
35. Tubercolosi delle ossa.
36. Male vertebrale di Pott.
37. Rachitide.
38. Anemia, clorosi, leucocitemia.
39. Porpora emorragica, epistassi.
40. Scorbuto.
41. Marasmo senile.
42. Pellagra.
43. Gotta.
44. Diabete.
45. disseminati in più organi.
46. dell'utero, vagina, ovaia.
47. delle mammelle.
48. della vescica, uretra, prostata, del pene, dei testicoli.
49. della bocca, lingua, del palato, delle fauci, della tiroide, laringe, trachea.
50. dello stomaco, esofago.
51. del fegato, della milza, del pancreas, intestino, peritoneo.
52. delle ossa, delle articolazioni.
53. dei centri nervosi e degli organi dei sensi.
54. d'altri organi.
55. Apoplessia e congestione cerebrale.
56. Meningite semplice cerebrale e spinale.
57. Encefalite.
58. Paralisi progressiva, rammolimento cerebrale, tumori cerebrali e spinali (1).
59. Mielite, tabe dorsale.
60. Epilessia, isterismo.
61. Corea.
62. Tetano traumatico e reumatico e trisma dei neonati.
63. Eclampsia infantile.
64. Demenza paralitica.
65. Malattie degli organi della vista e dell'udito (1)
66. Id. delle fosse nasali, della trachea, laringe (laringite, ascesso della laringe, spasmo ed edema della glottide, tumori, ecc.) (1).
67. Id. dei bronchi (bronchite acuta e cronica, bronchite capillare, bronchiectasia).
68. Id. della pleura, del mediastino e del diaframma (pleurite, idrotorace, piotorace, pneumotorace, ascessi del mediastino, ecc.) (1).
69. Congestione polmonare ed apoplessia polmonare, pneumorragia.
70. Polmonite cruposa e bronco polmonite acuta.
71. Polmonite cronica, gangrena polmonare.
72. Malattie della tiroide (gozzo, ascesso, morbo di Basedow, mixedema) (1).
73. Asma, enfisema.
74. Malattie delle arterie e gangrena senile degli arti (emorragia, endoarterite, aterosmasia, aneurisma, tumori teleangiectasici, embolo).

(1) Escluse le affezioni cancerose e tubercolari.

75. Malattie delle vene (flebite, varici, trombosi, emorroidi).
76. Id. dei vasi linfatici (linfangioite, adenite).
77. Id. del cuore (endocardite, lesioni valvolari, ipertrofia, rottura, ecc.).
78. Id. del pericardio (pericardite, idrocardio).
79. Angina pectoris.
80. Sincope.
81. Malattie della bocca e della lingua (1).
82. Id. della parotide (parotite, orecchioni, tumori) (1).
83. Id. delle tonsille, della faringe e dell'esofago, (ascessi, restringimento dell'esofago, ecc.).
84. Malattie dello stomaco (1).
85. Ulcera rotonda dello stomaco.
86. Epatite, cirrosi epatica.
87. Atrofia gialla acuta del fegato.
88. Calcoli biliari.
89. Ifterizia.
90. Malattie della milza e del pancreas (1).
91. Enterite, diarrea, colera indigeno, tiffite.
92. Volvolo.
93. Tumori intestinali e addominali (1).
94. Ernie intestinali e addominali.
95. Malattie da echinococco.
96. Altri parassiti intestinali.
97. Peritonite.
98. Idrope-ascite.
99. Malattie dei reni (nefrite, pielite, albuminuria, uremia, calcoli, tumori) (1).
100. Id. della vescica (cistite acuta e cronica, fistola, calcoli, paralisi e tumori) (1).
101. Id. dell'uretra e della prostata (fistola, ascesso, ipertrofia della prostata) (1).
102. Id. delle capsule surrenali.
103. Id. dei testicoli (tumori, ecc.) (1).
104. Id. dell'ovaia (ovarite, cisti, idrope, ecc.) (1).
105. Id. dell'utero e della vagina all'infuori del puerperio (metrite, ematocoele, metrorragia, tumori, vulvite, ecc.) (1).
106. Id. delle mammelle (ascesso, tumori).
107. Metrorragia dopo il parto.
108. Distocia.
109. Eclampsia puerperale.
110. Febbre puerperale.
111. Pelvi e metropertonite puerperale.
112. Sincope nel parto ed altre malattie puerperali.
113. Flemmone, ascesso, cangrena della pelle (1).

(1) Escluse le affezioni cancerose e tubercolari.

114. Elefantiasi degli arabi.
115. Favo, foruncoli.
116. Pemfigo, eczema (crosta latte, psoriasi, ectima, ecc.).
117. Sclerema.
118. Malattie delle ossa e osteomalacia (1).
119. Reumatismo articolare acuto.
120. Reumatismo cronico.
121. Psoite.
122. Atrofia muscolare progressiva.
123. Alcoolismo cronico.
124. Avvelenamenti cronici accidentali e professionali.
125. in istato di ubbriachezza.
126. per annegamento.
127. per freddo.
128. per insolazione.
129. per fulminazione.
130. per caduta.
131. per esplosione di polvere o dinamite, per scoppio di arina da fuoco o di mine.
132. per ferite da taglio.
133. per lesioni prodotte da macchine agrarie ed industriali.
134. per schiacciamento da frane entro cave o miniere, da altre frane, da valanghe di neve, da caduta d'alberi o d'altri corpi: sotto veicoli o cavalli, sotto convogli ferroviari, ecc.
135. per violenze d'animali.
136. per ustione.
137. per inanizione.
138. per soffocamento.
139. per asfissia.
140. per avvelenamenti acuti.
141. per morsi di vipera o di altri animali velenosi.
142. per cause non determinate.
143. per annegamento.
144. con armi da fuoco.
145. con armi da taglio.
146. per impiccamento.
147. per precipitazione.
148. per schiacciamento sotto convogli ferroviari, sotto tram, ecc.
149. per avvelenamento.
150. per asfissia.
151. per altri mezzi e per mezzi non determinati.
152. Omicidio.
153. Condanna all'estremo supplizio.
154. Duello.
155. Conflitto colla Forza pubblica.
156. Morti per causa ignota o non dichiarata.

Morte accidentale.

Suicidio

TAVOLE.



TAV. I. — Popolazione media di ciascuna provincia e di ciascun comune capoluogo di provincia nell'anno 1898 (1). — Numero dei morti e quozienti di mortalità per l'anno 1898.

PROVINCIE	PROVINCIA			COMUNE CAPOLUOGO							
	Popolazione al 30 giugno 1898 (2)	Numero dei morti nel 1898	Morti su 1000 abitanti	Popolazione			Morti nel 1898 appartenenti alla popolazione			Morti per 1000 abitanti della popolazione totale al 30 giugno 1898	Morti nella popolazione stabile per 1000 viventi della rispettiva popolazione
				totale al 30 giugno 1898 (3)	con dimora stabile al 30 giugno 1898 (esclusi i militari)	con dimora occasionale al 31 dicembre 1891 e guarnigione militare secondo l'ultimo stato dei corpi	stabile	occasio- nale (compresi i militari)	TOTALE		
Alessandria	805 705	16 249	20.2	77 683	73 165	4 518	1 356	139	1 495	19.2	18.5
Cuneo	665 482	14 880	22.3	29 049	26 450	2 599	650	36	686	23.6	24.6
Novara	768 618	14 991	19.5	45 731	42 256	3 475	841	376	1 217	26.6	19.9
Torino	1 131 609	23 384	20.7	353 828	336 023	17 805	6 081	710	6 741	19.1	17.9
Genova	844 531	17 536	20.8	230 820	219 317	11 603	4 240	339	4 579	19.8	19.3
Porto Maurizio	147 174	2 988	20.3	7 596	7 054	542	129	9	138	18.2	18.3
Bergamo	430 404	12 331	28.6	46 186	43 665	2 521	1 190	258	1 448	31.4	27.3
Brescia	498 273	12 798	25.7	68 233	62 195	6 038	1 658	329	1 987	29.1	26.7
Como	532 092	12 838	22.1	34 732	33 001	1 731	648	352	1 000	28.8	19.6
Cremona	307 738	7 695	25.0	37 691	35 328	2 363	978	498	1 476	39.2	27.7
Mantova	315 597	6 078	19.3	29 988	27 672	2 316	748	133	881	29.4	27.0
Milano	1 313 095	33 429	25.5	475 928	456 887	19 041	8 719	1 533	10 252	21.5	19.1
Pavia	510 943	10 370	20.8	39 212	36 171	3 041	684	250	934	23.8	18.9
Sondrio	137 141	2 874	21.0	9 218	8 878	340	142	13	155	16.8	16.0
Belluno	177 077	3 497	19.7	18 562	17 627	935	273	51	324	17.5	15.5
Padova	458 104	8 455	18.5	82 578	77 203	5 375	1 831	145	1 976	23.9	23.7
Rovigo	248 561	4 662	18.8	11 818	11 345	473	244	61	305	25.8	21.5
Treviso	417 428	6 622	15.9	36 273	33 878	2 395	631	102	733	20.2	18.6
Udine	537 828	10 923	20.3	37 440	35 285	2 155	712	171	883	23.6	20.2
Venezia	390 524	8 635	22.1	156 459	148 329	8 170	3 487	346	3 833	24.5	23.5
Verona	441 516	7 377	16.7	73 021	65 506	7 515	1 375	243	1 618	22.2	21.0
Vicenza	456 631	8 204	18.0	42 609	40 296	2 313	991	137	1 128	26.5	24.6

(1) La popolazione media nell'anno 1898 fu calcolata facendo la semisomma delle cifre di popolazione al 31 dicembre 1897 e al 31 dicembre 1898.

(2) La popolazione di ciascuna provincia fu calcolata, supponendo che l'aumento medio annuale della popolazione dal 31 dicembre 1881 in poi, sia stato identico a quello avvenuto nella media annuale del decennio corso fra i due censimenti del 1871 e del 1881. Nel calcolare le cifre di popolazione si è tenuto conto delle variazioni di territorio avvenute dal 1882 al 1898.

(3) Per i comuni capoluoghi la popolazione è stata calcolata sulle risultanze del registro d'anagrafe, cioè tenendo conto dei nati e dei morti appartenenti alla popolazione con dimora stabile nel comune, dal 1° gennaio 1882 al 31 dicembre 1898, degli immigrati da altri comuni del Regno e dall'estero iscritti nel registro della popolazione stabile e degli emigrati cancellati fino a tutto dicembre 1898, della guarnigione militare secondo lo stato dei corpi a quest'ultima data, e della popolazione con dimora occasionale nel comune censita al 31 dicembre 1881. Le cifre di popolazione indicate sono la semisomma di quelle calcolate per il 31 dicembre 1897 e per il 31 dicembre 1898.

Segue Tav. I. — Popolazione media di ciascuna provincia e di ciascun comune capoluogo di provincia nell'anno 1898. — Numero dei morti e quozienti di mortalità per l'anno 1898.

PROVINCIE	PROVINCIA			COMUNE CAPOLUOGO							
	Popolazione al 30 giugno 1898	Numero del morti nel 1898	Morti su 1000 abitanti	Popolazione			Morti nel 1898 appartenenti alla popolazione			Morti per 1000 abitanti della popola- zione totale al 30 giugno 1898	Morti nella popolazio- ne stabile per 1000 viventi della rispettiva popolazio- ne
				totale al 30 giugno 1898	con dimora stabile al 30 giugno 1898 (esclusi i militari)	con dimora occasionale al 31 dicembre 1891 e guarnigione militare secondo l'ultimo stato del corpo	stabile	occasio- nale (compresi i militari	TOTALE		
Bologna	496 421	12 422	25.0	154 502	146 785	7 717	3 303	441	3 744	24.2	22.5
Ferrara	258 823	6 330	24.5	89 911	87 648	2 263	1 972	37	2 009	22.3	22.5
Forlì	281 247	7 189	25.6	47 104	45 796	1 308	997	20	1 017	21.6	21.8
Modena	291 565	7 551	25.9	67 957	64 863	3 094	1 479	143	1 622	23.9	22.8
Parma	274 426	7 162	26.1	53 925	48 854	5 071	1 196	400	1 596	29.6	24.5
Piacenza	229 926	5 642	24.5	35 257	31 051	4 206	740	430	1 179	33.4	24.1
Ravenna	226 088	4 742	21.0	67 888	66 134	1 754	1 362	39	1 401	20.6	20.6
Reggio nell'Emilia.	252 245	6 607	26.2	59 388	57 079	2 309	1 317	223	1 540	25.9	23.1
Arezzo	245 638	6 494	26.4	45 466	44 643	823	1 031	56	1 087	23.9	23.1
Firenze	831 582	19 910	23.9	211 219	197 657	13 562	3 629	835	4 464	21.1	18.4
Grosseto	126 289	3 121	24.7	9 756	8 304	1 452	181	89	270	27.7	21.8
Livorno	126 548	2 487	19.7	104 801	100 577	4 224	1 931	57	1 988	19.0	19.2
Lucca	291 337	6 533	22.4	80 872	78 269	2 603	1 423	326	1 749	21.6	18.2
Massa e Carrara . .	184 610	4 195	22.7	26 082	25 544	538	572	5	577	22.1	22.4
Pisa	314 560	6 448	20.5	65 644	62 862	2 782	1 274	236	1 510	23.0	20.3
Siena	208 064	5 024	24.1	30 676	29 344	1 332	551	366	917	29.9	18.8
Ancona	275 719	6 607	24.0	58 831	55 893	2 938	976	88	1 064	18.1	17.5
Ascoli Piceno . . .	219 710	5 244	23.9	31 019	30 232	787	587	15	602	19.4	19.4
Macerata	244 275	5 625	23.0	24 981	24 452	529	393	54	447	17.9	16.1
Pesaro e Urbino . .	240 267	6 240	26.0	26 657	25 903	754	486	76	562	21.1	18.8
Perugia	610 868	14 449	23.7	60 202	58 004	2 198	1 308	184	1 492	24.8	22.6
Roma	1 039 865	24 333	23.4	495 288	457 111	38 177	7 296	1 651	8 947	18.1	16.0
Aquila degli Abr. .	389 060	9 738	25.0	21 393	19 534	1 859	437	3	440	20.6	22.4
Campobasso	385 173	10 343	26.9	15 068	14 473	595	350	3	353	23.4	24.2
Chieti	351 962	9 205	26.2	23 072	22 055	1 017	517	41	558	24.2	23.4
Teramo	270 124	6 820	25.2	(1) 21 309	20 582	727	610	3	613	28.8	29.6

(1) Questo comune non avendo fornite tutte le notizie richieste per il calcolo della popolazione secondo il registro d'anagrafe, la popolazione si è dovuta calcolare supponendo che dal 1881 in poi essa abbia continuato ad aumentare annualmente nella stessa proporzione in cui è cresciuta fra il censimento del 1871 e quello del 1881.

Segue Tav. I. — Popolazione media di ciascuna provincia e di ciascun comune capoluogo di provincia nell'anno 1898. — Numero dei morti e quozienti di mortalità per l'anno 1898.

PROVINCIE	PROVINCIA			COMUNE CAPOLUOGO							
	Popolazione al 30 giugno 1898	Numero dei morti nel 1898	Morti su 1000 abitanti	Popolazione			Morti nel 1898 appartenenti alla popolazione			Morti per 1000 abitanti della popolazione totale al 30 giugno 1898	Morti nella popolazione stabile per 1000 viventi della rispettiva popolazione
				totale al 30 giugno 1898	con dimora stabile al 30 giugno 1898 (esclusi i militari)	con dimora occasionale al 31 dicembre 1891 e guarnigione militare secondo l'ultimo stato dei corpi	stabile	occasionale (compresi i militari)	TOTALE		
Avellino	422 054	9 828	23.3	28 019	27 014	1 005	527	47	574	20.5	19.5
Benevento	249 496	6 285	25.2	25 959	25 379	580	499	20	519	20.0	19.7
Caserta	748 376	18 943	25.3	34 680	32 219	2 461	795	43	838	24.2	24.7
Napoli	1 171 888	27 820	23.7	588 233	513 148	25 085	13 075	853	13 928	25.9	25.5
Salerno	577 733	13 065	22.6	37 643	35 777	1 866	953	29	982	26.1	26.6
Bari delle Puglie	819 871	23 187	28.3	81 216	78 129	3 087	2 489	24	2 463	30.3	31.2
Foggia	417 675	11 834	28.3	48 150	47 356	794	1 020	67	1 087	22.6	21.5
Lecce	663 791	18 407	27.7	32 400	31 364	1 036	603	11	614	19.0	19.2
Potenza	550 561	13 543	24.6	19 838	19 145	693	331	27	358	18.0	17.3
Catanzaro	473 058	11 462	24.2	(1) 35 591	33 923	1 668	862	77	939	26.4	25.4
Cosenza	473 172	10 182	21.5	20 888	19 996	892	462	39	501	24.0	23.1
Reggio di Calabria	406 392	9 822	24.2	46 476	44 558	1 918	1 143	13	1 156	24.9	25.7
Caltanissetta	386 163	8 314	24.7	37 971	37 430	541	837	21	858	22.6	22.4
Catania	691 410	16 507	23.9	130 983	128 826	2 157	2 911	302	3 213	24.5	22.6
Girgenti	354 557	9 876	27.9	25 036	23 735	1 301	641	16	657	26.2	27.0
Messina	533 911	11 997	22.5	153 542	149 695	3 847	3 327	179	3 506	22.8	22.2
Palermo	852 233	17 935	21.0	289 462	279 336	10 126	5 954	745	6 699	23.1	21.3
Siracusa	431 073	10 878	25.2	25 906	24 923	983	773	19	792	30.6	31.0
Trapani	384 099	6 850	17.8	50 571	49 499	1 072	910	67	977	19.3	18.4
Cagliari	470 441	11 422	24.3	44 924	42 191	2 733	873	126	999	22.2	20.7
Sassari	298 180	6 881	23.5	40 913	38 426	2 487	948	22	970	23.7	24.7
Regno . . .	31 573 582	732 265	23.2	5 621 414	5 343 149	278 265	113 368	14 799	128 167	22.8	21.2

(1) Si veggia la nota a pagina precedente.

TAV. II. — Morti in ciascuna provincia,

Anno 1898

Numero d'ordine	CAUSE DI MORTE	PIEMONTE				LIGURIA		LOMB			
		ALESSANDRIA	CUNEO	NOVARA	TORINO	GENOVA	PORTO MAURELIO	BERGAMO	BRESCIA	COMO	CREMONA
1	Asfissia ed apoplezia nel parto	29	33	35	51	25	2	26	15	28	6
2	Iidrocefalo congenito, ernie cerebrali, spina bifida, mostruosità	16	12	12	9	17	1	13	16	18	11
3	Cianosi	13	8	13	15	11	4	11	11	4	7
4	Atresia (delle narici, dell'esofago, ecc.)	1	2	1	2	4	..	4	2
5	Labbro leporino	5	5	3	7	9	..	3	4	2	2
6	Atrofia congenita	1 018	1 287	1 035	1 422	930	121	882	849	726	525
7	Vaiuolo	2	2	2	6	5	1	..	1	6	10
8	Morbillo	65	108	17	146	92	3	162	273	50	161
9	Scarlattina	8	10	6	8	9	..	4	11	5	1
10	Risipola	87	54	74	75	86	15	35	35	38	20
11	Febbre tifoidea	225	215	175	356	250	38	265	347	301	124
12	Tifo petecchiale	1
13	Meningite cerebro-spinale epidemica	2
14	Difterite e crup difterico	54	62	298	75	49	8	286	87	189	106
15	Laringite crupale	71	64	75	69	68	10	92	61	99	38
16	Ipertosse	111	123	91	142	107	18	184	118	194	135
17	Influenza	149	97	238	279	153	63	162	143	192	133
18	Febbri da malaria e cachessia palustre	8	4	120	27	6	1	9	24	5	75
19	Dissenteria	4	..	46	1	1	..	1	..
20	Sifilide	23	16	25	42	57	3	8	15	14	11
21	Setticemia, piemia	20	14	25	49	27	6	13	21	19	18
22	Pustola maligna, carbonchio	3	2	..	1	2	1	4	1	3	..
23	Moccio, cimurro	1
24	Lebbra	2
25	Rabbia	1
26	Malattie infettive non determinate	1
27	Tubercolosi generale	197	144	175	192	231	26	229	166	170	156
28	Meningite tubercul., idrocefalo acquisito	130	37	102	123	223	19	96	81	126	52
29	Tubercolosi polmonare	908	661	966	1 436	1 311	218	423	525	834	307
30	Tabe mesenterica	126	95	124	101	118	26	142	157	137	94
31	Serofola disseminata	24	16	18	31	19	6	18	37	38	23
32	Lupo	3	3	7	3	1	2	1	2	..
33	Artrite fungosa, sinovite fungosa	16	7	19	30	22	4	9	14	11	6

classificati per cause di morte.

Anno 1898.

Numero d'ordine	ARDIA				VENETO								EMILIA		Numero d'ordine
	MANTOVA	MILANO	PAVIA	SONDRIO	BELLUNO	PADOVA	ROVIGO	TREVISO	UDINE	VENEZIA	VERONA	VICENZA	BOLOGNA	FERRARA	
7	73	19	10	12	25	9	15	12	18	14	30	28	15	1	
12	48	17	2	8	26	7	16	13	13	21	20	16	6	2	
4	13	2	..	1	13	2	3	6	5	5	3	4	3	3	
1	4	1	1	1	2	..	3	1	4	
3	14	4	1	..	6	..	1	4	..	4	2	2	1	5	
371	2 547	524	125	308	742	698	683	739	780	542	881	1 183	827	6	
..	2	3	1	4	..	5	7	
22	392	139	..	5	20	26	39	106	16	5	73	62	9	8	
2	27	5	..	80	2	24	54	100	4	10	16	5	2	9	
12	129	69	7	16	23	12	22	19	32	11	27	21	17	10	
129	751	205	48	52	176	94	166	160	175	186	140	347	139	11	
..	12	
..	..	1	1	..	13	
7	511	183	36	21	29	14	73	115	80	17	22	78	9	14	
11	266	69	17	2	11	9	25	51	36	17	27	38	16	15	
68	284	208	138	22	196	66	139	140	141	68	134	72	142	16	
91	293	173	67	79	107	96	110	147	107	92	157	95	102	17	
20	89	57	4	7	50	73	9	24	81	38	7	8	150	18	
..	..	2	3	..	10	3	15	8	..	19	
21	130	11	3	6	30	3	16	9	23	22	7	67	21	20	
16	58	20	3	6	16	6	28	24	10	17	11	33	11	21	
..	3	1	..	1	..	1	2	3	1	1	4	..	1	22	
..	23	
..	1	1	4	24	
..	4	2	1	2	4	1	25	
1	1	1	1	3	26	
97	451	106	19	51	131	57	125	192	103	94	123	205	82	27	
67	293	93	10	31	112	45	73	130	121	61	71	116	39	28	
280	2 069	541	92	222	490	163	331	579	582	404	370	642	239	29	
89	322	102	21	36	125	65	70	142	144	82	102	141	104	30	
13	80	14	8	18	27	23	37	28	27	29	28	19	28	31	
1	2	1	1	..	1	..	1	..	2	1	4	32	
7	36	11	2	1	4	4	..	5	11	6	2	8	5	33	

Segue TAV. II. — Morti in ciascuna provincia,

Anno 1898.

Numero d'ordine	CAUSE DI MORTE	Segue EMILIA					TOSC				
		FORLÌ	MODENA	PARMA	PIACENZA	RAVENNA	REGGIO EMILIA	AREZZO	FIRENZE	GROSSETO	LIVORNO
1	Asfissia ed apoplezia nel parto.	22	14	12	4	12	3	9	40	3	..
2	Iidrocefalo congenito, ernie cerebrall, spina bifida, mostruosità	4	8	13	6	3	10	9	39	4	1
3	Cianosi	9	3	2	6	3	4	1	12	1	..
4	Atresia (delle narici, dell'esofago, ecc.)	1	2
5	Labbro leporino.	1	1	2	2	1	1	6	..	1
6	Atrofia congenita	719	810	520	404	429	598	431	1 385	264	124
7	Vaiuolo	1	2	1	1	..	1
8	Morbillo	13	23	30	30	4	1	7	45	22	..
9	Scarlattina	1	3	3	1	4	..	6	58	..	2
10	Risipola	16	17	28	10	19	13	31	108	19	5
11	Febbre tifoidea	251	147	146	83	130	87	182	818	115	109
12	Tifo petecchiale.
13	Meningite cerebro-spinale epidemica
14	Difterite e erup difterico	39	11	55	110	19	41	50	136	7	4
15	Laringite crupale.	32	35	9	22	8	18	46	75	4	21
16	Ipertosse	140	40	82	147	51	141	137	312	73	4
17	Influenza	62	50	125	74	39	73	101	95	30	12
18	Febbri da malaria e cachessia palustre	12	8	18	2	35	8	14	13	112	4
19	Dissenteria	1	..	1	..	14	2	5	..
20	Sifilide	10	1	7	7	11	15	10	40	3	16
21	Setticemia, pioemia	8	7	13	9	8	26	6	34	2	..
22	Pustola maligna, carbonchio.	3	2	1	3	..	1	4	4	3	..
23	Moccio, cimurro.	1	..	1
24	Lebbra	1	1
25	Rabbia	2
26	Malattie infettive non determinate	1	1	..	1
27	Tubercolosi generale	92	103	92	62	85	89	68	311	35	36
28	Meningite tubercol., idrocefalo acquisito	40	37	61	51	63	27	29	188	18	21
29	Tubercolosi polmonare	270	328	367	226	240	266	247	1 219	118	261
30	Tabe mesenterica	108	85	63	42	83	56	49	226	53	38
31	Serofola disseminata	7	21	19	12	8	19	21	34	9	9
32	Lupo	2	..	2	1
33	Artrite fungosa, sinovite fungosa	2	5	9	6	..	7	5	25	2	2

classificati per cause di morte.

Anno 1898.

Numero d'ordine	ANA				MARCHE				UMBRIA	LAZIO	ABRUZZI E MOLISE				Numero d'ordine
	LUCCA	MASSA E CARRARA	PISA	SIENA	ANCONA	ASCOLI PICENO	MAGERATA	PESARO E URBINO	PERUGIA	ROMA	AQUILA DEGLI ABRUZZI	CAMPORASSO	CHIETI	TERAMO	
1	14	9	15	4	16	11	6	20	10	15	10	5	10	2	1
2	12	7	14	8	4	4	9	5	9	17	13	10	13	1	2
3	1	1	2	3	1	2	2	8	3	8	2	3	3
4	1	1	1	4	6	..	2	2	3	4
5	..	2	3	3	2	1	1	3	1	6	..	4	4	2	5
6	406	305	395	413	624	403	488	762	1 250	1 327	702	675	520	385	6
7	1	3	8	..	3	3	1	7
8	12	10	59	17	..	23	4	26	49	278	75	117	55	68	8
9	1	..	2	..	1	3	..	7	23	11	43	526	209	10	9
10	26	16	25	22	17	21	12	8	32	131	25	50	53	15	10
11	219	101	415	144	140	102	146	199	441	518	213	219	209	152	11
12	1	2	12
13	1	6	..	13
14	23	14	39	17	16	10	6	41	24	53	29	207	126	25	14
15	21	10	25	19	16	4	11	18	28	63	26	43	19	12	15
16	271	33	63	111	29	128	104	8	207	179	57	148	86	15	16
17	79	49	110	91	90	40	63	58	259	323	179	130	131	133	17
18	3	4	52	22	6	9	8	3	21	530	46	258	163	83	18
19	6	3	1	7	1	2	1	..	19
20	12	2	13	4	15	12	7	14	28	154	23	28	47	15	20
21	7	6	15	12	11	8	5	14	14	74	13	22	14	7	21
22	..	1	2	2	..	2	..	1	14	24	8	9	5	5	22
23	1	23
24	1	1	1	..	24
25	6	..	1	2	..	25
26	1	1	1	1	..	26
27	103	41	48	79	105	31	56	59	156	172	77	78	62	65	27
28	36	30	64	17	52	28	32	45	64	269	47	33	30	30	28
29	395	239	459	234	244	129	140	207	508	1 304	271	201	257	187	29
30	59	55	121	64	84	56	54	86	213	465	195	186	234	89	30
31	30	11	16	19	6	7	6	9	37	30	13	18	9	15	31
32	1	1	..	1	..	1	1	2	2	2	1	..	32
33	7	2	4	5	3	1	1	6	7	26	4	4	5	6	33

Anno 1898.

Numero d'ordine	CAUSE DI MORTE	CAMPANIA					PUGLIE			BASILICATA		CATANZARO
		AVELLINO	BENEVENTO	CASERTA	NAPOLI	SALERNO	BARI DELLE PUGLIE	FOGGIA	LECCE	POTENZA		
1	Asfissia ed apoplezia nel parto. . . .	3	4	11	16	8	13	6	11	6	4	
2	Idrocefalo congenito, ernie cerebrali, spina bifida, mostruosità.	18	9	34	28	27	25	18	39	9	8	
3	Cianosi	4	..	3	10	2	3	4	13	2	24	
4	Atresia (delle narici, dell'esofago, ecc.)	1	1	4	4	1	2	1	..	1	2	
5	Labbro leporino.	4	2	6	7	1	2	2	..	3	1	
6	Atrofia congenita	486	370	626	671	547	870	559	685	708	550	
7	Vaiuolo	1	2	1	3	7	47	48	1	115	..	
8	Morbillo.	131	103	260	166	61	333	94	205	43	63	
9	Scarlattina	23	25	138	69	36	1 266	483	215	479	13	
10	Risipola	55	36	85	98	64	169	83	135	100	47	
11	Febbre tifoidea	326	142	385	343	298	728	316	525	199	304	
12	Tifo petecchiale.	2	1	..	
13	Meningite cerebro-spinale epidemica .	1	..	2	3	..	1	..	1	..	1	
14	Difterite e crup difterico	15	10	53	20	38	61	45	73	141	106	
15	Laringite crupale	8	8	30	45	29	148	61	57	47	47	
16	Ipertosse	58	54	73	50	77	27	49	93	89	157	
17	Influenza	136	64	344	176	234	177	162	261	269	180	
18	Febbri da malaria e cachessia palustre	171	145	448	79	202	318	496	874	640	460	
19	Dissenteria	2	..	1	1	..	5	..	1	
20	Stilide	29	21	71	296	34	44	37	43	36	79	
21	Setticemia, pioemia	26	12	35	42	16	50	30	41	22	20	
22	Pustola maligna, carbonchio	2	4	13	9	25	19	13	26	32	23	
23	Moccio, cimirro.	3	
24	Lebbra	1	1	
25	Rabbia	1	..	3	8	1	..	3	1	..	2	
26	Malattie infettive non determinate	1	2	
27	Tubercolosi generale	43	30	107	173	85	164	57	118	72	96	
28	Meningite tubercol., idrocefalo acquisito	35	20	91	211	55	132	30	77	33	31	
29	Tubercolosi polmonare	163	118	506	1 124	349	617	335	556	188	241	
30	Tabes mesenterica	174	91	369	518	187	623	195	364	139	87	
31	Scrofola disseminata	7	8	22	27	19	31	7	25	24	10	
32	Lupo	2	1	1	2	2	1	..	6	1	2	
33	Artrite fungosa, sinovite fungosa . . .	4	5	7	19	11	15	8	8	12	4	

Anno 1898.

Numero d'ordine	CAUSE DI MORTE	CALABRIE		SICILIA							SARDEGNA		REGNO			TOTALE del morti	Numero d'ordine
		COSENZA	REGGIO DI CALABRIA	CALTANISSETTA	CATANIA	GIRGENTI	MESSINA	PALERMO	SIRACUSA	TRAPANI	CAGLIARI	SASSARI	MASCHI	FEMMINE			
1	Asfissia ed apoplezia nel parto. . . .	17	6	4	21	9	11	13	6	1	13	9	584	416	1 000	1	
2	Idrocefalo congenito, ernie cerebrali, spina bifida, mostruosità.	7	4	7	20	13	11	21	10	16	6	9	443	469	912	2	
3	Cianosi	1	5	3	18	4	7	9	5	..	13	3	201	170	371	3	
4	Atresia (delle narici, dell'esofago, ecc.)	1	1	1	3	1	2	..	2	2	55	28	83	4	
5	Labbro leporino.	1	1	2	4	1	..	1	1	..	1	2	106	65	171	5	
6	Atrofia congenita	547	443	516	725	534	812	1 094	624	472	605	371	25 078	21 791	46 869	6	
7	Vaiuolo	1	38	2	15	1	..	10	53	..	217	203	420	7	
8	Morbillo.	187	19	79	13	371	37	128	9	137	12	16	2 852	2 577	5 429	8	
9	Scarlattina	39	212	5	40	19	34	36	39	12	1	1	2 361	2 131	4 492	9	
10	Risipola	47	40	31	37	42	40	58	37	18	37	25	1 501	1 438	2 939	10	
11	Febbre tifoidea	190	192	305	412	556	276	713	397	294	85	74	8 246	9 166	17 412	11	
12	Tifo petecchiale.	1	2	6	8	12	
13	Meningite cerebro-spinale epidemica	6	4	1	..	17	14	31	13	
14	Difterite e crup difterico	47	38	101	102	150	58	173	165	39	21	97	2 564	2 500	5 064	14	
15	Laringite crupale	26	30	59	60	65	25	75	29	25	18	25	1 524	1 220	2 744	15	
16	Ipertosse	5	88	63	226	50	49	83	161	18	65	283	3 319	4 101	7 420	16	
17	Influenza	278	140	42	115	89	56	47	54	31	85	104	4 448	4 317	8 765	17	
18	Febbri da malaria e cachessia palustre	360	268	273	533	304	311	266	655	217	1 520	478	6 223	5 155	11 378	18	
19	Dissenteria	1	1	1	1	2	69	85	154	19	
20	Stilide	56	67	22	95	26	93	51	23	23	10	17	1 165	1 082	2 247	20	
21	Setticemia, pioemia	10	24	10	18	17	34	18	19	10	23	9	686	606	1 292	21	
22	Pustola maligna, carbonchio	25	22	5	8	14	5	19	3	6	23	8	260	173	433	22	
23	Moccio, cimirro.	5	2	7	23	
24	Lebbra	1	2	1	5	3	22	5	27	24	
25	Rabbia	1	..	1	3	1	1	5	2	..	5	2	53	13	66	25	
26	Malattie infettive non determinate . .	1	1	1	1	3	1	1	2	2	14	17	31	26	
27	Tubercolosi generale	81	94	89	121	94	111	221	68	79	143	120	3 439	4 348	7 787	27	
28	Meningite tubercol., idrocefalo acquisito	31	19	12	24	20	26	37	40	19	43	36	2 323	2 212	4 535	28	
29	Tubercolosi polmonare	223	237	185	323	248	410	696	220	199	388	312	14 031	16 517	30 548	29	
30	Tabes mesenterica	82	56	52	150	92	90	176	88	48	53	61	4 209	4 915	9 124	30	
31	Scrofola disseminata	18	22	48	41	15	32	68	23	34	56	40	746	825	1 571	31	
32	Lupo	3	3	1	1	1	..	1	2	2	37	48	85	32	
33	Artrite fungosa, sinovite fungosa . . .	8	4	4	2	6	7	9	4	2	5	4	269	263	532	33	

Anno 1898.

Numero d'ordine	CAUSE DI MORTE	PIEMONTE				LIGURIA		LOMB			
		ALESSANDRIA	CUNEO	NOVARA	TORINO	GENOVA	PORTO MAURIZIO	BERGAMO	BRESCIA	COMO	CREMONA
34	Tubercolosi delle ossa e d'altri organi	25	24	27	42	27	6	13	13	23	22
35	Male vertebrale di Pott	7	3	10	21	13	1	5	7	12	9
36	Rachitide	15	18	20	16	30	5	76	45	43	35
37	Anemia, clorosi, leucocitemia	193	208	193	195	193	32	167	111	159	72
38	Porpora emorragica, emofilia	7	9	5	6	3	8	7	8	5	6
39	Scorbuto	5	3	..	2	7	6	1	7
40	Marasmo senile	1 021	1 028	787	1 348	903	160	526	504	659	386
41	Pellagra	57	45	51	13	10	..	176	229	78	110
42	Gotta	3	1	2	1	1	1	..	1
43	Diabete	11	9	22	35	40	2	14	20	18	6
44	disseminati in più organi	58	49	76	110	98	13	50	49	50	34
45	dell'utero, vagina, ovaia	60	39	47	138	93	13	29	59	30	23
46	delle mammelle	18	17	25	39	26	4	6	19	22	7
47	della vescica, uretra, prostata, del pene, dei testicoli	4	2	6	18	9	3	1	8	2	10
48	della bocca, labbra, lingua, del palato, delle fauci, della tiroide, laringe, trachea	29	13	26	55	33	5	20	41	25	21
49	dello stomaco, esofago	140	91	152	148	172	35	91	140	139	87
50	del fegato, della milza, del pancreas, intestino, peritoneo	94	42	77	102	120	10	55	88	73	65
51	delle ossa, articolazioni	5	1	2	8	4	3	1	2	1	4
52	dei centri nervosi ed organi dei sensi	2	3	3	10	4	5	7	..
53	d'altri organi	8	8	5	10	14	4	6	9	5	5
54	Apoplezia e congestione cerebrale	817	609	622	1 113	648	102	483	644	585	376
55	Meningite semplice cerebrale e spinale	391	200	424	487	403	53	303	285	379	198
56	Mielite, tabo dorsale	88	67	71	105	126	18	53	62	66	32
57	Encefalite	31	11	31	31	28	2	42	38	43	23
58	Paralisi e tumori cerebrali e spinali (1)	113	97	103	121	99	10	81	82	75	56
59	Epilessia, isterismo	43	50	50	60	54	10	23	27	26	9
60	Corea	2	3	..	1	2	..	2	4	1	1
61	Tetano traumatico, reumatico, trisma dei neonati	27	16	15	18	22	7	8	17	8	8
62	Eclampsia infantile	351	311	271	402	457	55	221	132	203	80
63	Demenza paralitica	31	13	11	8	23	4	5	6	6	..

(1) Escluse le affezioni cancerose e tubercolari.

Anno 1898.

Numero d'ordine	ARDIA				VENETO								EMILIA		Numero d'ordine
	MANTOVA	MILANO	PAVIA	SONDRIO	BELLUNO	PADOVA	ROVIGO	TREVISO	UDINE	VENEZIA	VERONA	VICENZA	BOLOGNA	FERRARA	
17	30	10	3	8	27	8	16	41	11	5	24	20	16	34	
3	14	5	3	4	5	2	9	18	3	11	8	10	6	35	
80	80	5	5	5	80	122	16	29	49	21	44	34	63	86	
77	474	131	15	53	86	80	71	143	142	97	82	113	99	37	
4	18	3	2	2	5	..	3	5	3	4	4	5	6	38	
9	6	4	..	3	6	4	2	4	5	2	..	30	18	39	
350	1 508	609	158	200	395	370	389	842	370	483	473	829	343	40	
128	252	78	23	53	336	71	165	264	105	101	161	118	116	41	
..	1	1	5	1	1	42	
10	20	8	3	7	4	1	8	18	16	4	6	13	4	43	
22	167	50	7	22	44	24	41	48	51	39	46	50	27	44	
23	118	24	6	9	30	17	30	26	50	33	21	52	27	45	
10	36	8	5	7	12	4	8	9	10	15	7	8	4	46	
6	6	4	3	3	7	4	7	3	..	7	9	4	1	47	
23	58	21	3	10	22	14	19	19	22	29	21	28	19	48	
73	299	129	27	35	67	22	53	94	46	45	45	114	32	49	
44	186	72	13	27	36	17	44	58	56	32	33	121	28	50	
1	9	3	2	1	1	2	1	1	2	8	3	51	
4	8	1	1	1	1	1	3	4	52	
5	12	8	1	2	6	6	5	6	3	4	6	9	3	53	
439	1 450	482	72	104	418	223	265	319	378	513	383	571	283	54	
116	1 282	260	36	74	156	91	94	213	225	150	164	185	84	55	
38	122	37	9	16	44	17	34	75	34	69	56	68	30	56	
15	73	29	6	12	21	8	11	21	23	12	15	35	6	57	
64	125	40	18	17	67	28	49	84	54	49	47	178	44	58	
17	56	20	7	11	20	4	13	24	23	23	25	28	9	59	
1	3	2	2	1	1	3	3	1	60	
11	39	14	6	4	42	3	41	25	25	34	25	7	3	61	
63	586	113	60	67	338	87	263	361	295	148	329	90	66	62	
9	20	11	..	6	6	2	2	7	3	17	16	14	12	63	

Segue TAV. II. — Morti in ciascuna provincia,

Anno 1898.

Numero d'ordine	CAUSE DI MORTE	Segue EMILIA						TOSC			
		FORLÌ	MODENA	FARMA	PIACENZA	RAVENNA	REGGIO EMILIA	AREZZO	FIRENZE	GROSSETO	LIVORNO
34	Tubercolosi delle ossa e d'altri organi	15	15	15	11	14	10	14	43	3	5
35	Male vertebrale di Pott.	1	6	3	1	2	4	2	13	2	4
36	Rachitide	86	58	34	15	26	48	63	27	14	5
37	Anemia, clorosi, leucocitemia	71	95	125	76	30	45	64	173	27	16
38	Porpora emorragica, emofilia	1	3	3	1	1	4	6	11	1	2
39	Scorbuto	3	25	11	5	13	13	2	1	1	4
40	Maraemo senile	389	495	281	409	317	290	449	1 265	120	162
41	Pellagra	145	63	122	122	30	66	57	106
42	Gotta	1	1	2
43	Diabete	6	13	7	9	11	4	14	33	4	6
44	disseminati in più organi.	31	33	22	24	23	20	16	140	6	11
45	dell' utero, vagina, ovaia	31	23	32	27	20	25	23	97	16	22
46	delle mammelle.	4	13	19	11	3	10	12	33	1	11
47	della vescia, uretra, prostata, del pene, dei testicoli.	2	2	2	3	6	6	2	16	1	3
48	della bocca, labbra, lingua, del palato, delle fauci, della tiroide, laringe, trachea	14	14	18	14	14	13	9	31	3	6
49	dello stomaco, esofago	82	58	89	55	107	50	89	348	42	25
50	del fegato, della milza, del pancreas, intestino, peritoneo	66	36	56	39	64	28	39	169	8	34
51	delle ossa, articolazioni.	1	2	2	3	1	4	..	1
52	dei centri nervosi ed organi dei sensi	2	1	2	2	3	1	4	5	..	3
53	d'altri organi.	7	5	9	4	5	6	4	23	3	3
54	Apoplessia e congestione cerebrale	300	333	334	313	223	307	289	998	112	129
55	Meningite semplice cerebrale e spinale	90	124	154	82	53	133	61	468	60	67
56	Mielite, tabe dorsale	38	89	31	27	26	26	26	58	5	16
57	Encefalite.	6	12	6	11	5	20	11	19	4	2
58	Paralisi e tumori cerebrali e spinali (1).	64	105	50	42	56	59	5	208	21	43
59	Epilessia, isterismo	9	15	28	15	12	11	17	42	9	3
60	Corea.	1	..	1	3
61	Tetano traumatico, reumatico, trisma dei neonati.	11	11	4	6	6	12	4	10	1	..
62	Reclampsia infantile	91	51	64	53	61	77	111	488	88	63
63	Demenza paralitica	2	3	..	3	4	9	1	4

(1) Escluse le affezioni cancerose e tubercolari.

classificati per cause di morte.

Anno 1898.

Numero d'ordine	ANA				MARCHE				UMBRIA	LAZIO	ABRUZZI E MOLISE				Numero d'ordine
	LUCCA	MASSA E CARRARA	PISA	SIENA	ANCONA	ASCOLI PICENO	MACERATA	PESARO E URBINO	PERUGIA	ROMA	AQUILA DEGLI ABRUZZI	CAMPOLASSO	CHIETI	TERAMO	
13	6	16	13	11	6	13	12	29	30	20	13	14	7	34	
15	6	9	5	4	3	3	3	11	17	5	5	5	2	35	
38	17	20	26	112	144	79	56	125	113	10	23	18	32	36	
67	64	57	56	72	86	50	89	182	314	129	213	89	82	37	
9	1	..	2	7	1	..	1	7	12	8	5	4	7	38	
..	1	6	1	2	1	..	1	5	3	1	1	1	2	39	
384	299	330	245	463	355	462	361	975	917	750	534	591	433	40	
40	11	10	19	22	18	85	95	207	16	..	1	2	3	41	
..	..	2	1	1	..	3	10	5	2	3	1	42	
16	4	12	7	8	3	1	10	25	47	15	9	10	11	43	
31	19	23	16	37	21	21	22	65	67	26	42	35	17	44	
20	16	39	20	37	18	15	19	75	130	36	15	29	22	45	
11	4	10	5	14	5	3	7	25	40	14	6	12	13	46	
6	3	2	4	7	..	5	5	4	19	2	4	1	1	47	
5	1	13	8	10	7	10	5	17	35	16	4	12	3	48	
60	51	72	107	56	27	52	36	79	151	44	25	20	10	49	
48	28	47	44	50	17	43	38	52	115	20	16	24	21	50	
..	1	1	5	3	2	13	51	
2	2	2	2	1	1	..	1	4	2	1	2	52	
9	8	8	6	8	6	8	5	10	17	5	2	12	9	53	
363	132	387	328	431	291	383	315	704	1 083	415	379	391	401	54	
126	81	117	56	88	63	44	56	178	453	150	223	137	76	55	
42	18	17	18	33	29	23	34	63	94	48	40	34	24	56	
13	4	3	1	17	7	5	7	19	72	4	8	8	6	57	
33	20	58	51	64	38	70	67	146	175	28	28	19	36	58	
16	13	18	18	17	9	12	23	44	51	24	16	26	21	59	
2	1	1	1	1	4	2	..	2	2	60	
9	1	7	2	9	1	3	3	10	14	2	2	7	3	61	
99	102	201	117	207	125	297	163	501	980	266	146	374	341	62	
3	10	4	5	7	4	6	33	6	4	8	..	63	

Anno 1898.

Numero d'ordine	CAUSE DI MORTE	CAMPANIA					PUGLIE			BASILICATA	CATANZARO
		AVELLINO	BENEVENTO	CASERTA	NAPOLI	SALERNO	BARI DELLE PUGLIE	FOGGIA	LECCE	POTENZA	
34	Tubercolosi delle ossa e d'altri organi	8	4	24	78	11	25	10	36	6	14
35	Male vertebrale di Pott.	3	4	6	6	5	11	1	4	6	2
36	Rachitide	8	14	21	22	18	44	26	39	34	84
37	Anemia, clorosi, leucocitemia	117	116	200	274	158	314	115	339	262	126
38	Porpora emorragica, emofilia	1	4	12	18	6	28	12	15	4	7
39	Scorbuto	1	1	1	2	2	3	4	1	..	1
40	Marasmo senile	531	322	982	1 497	984	890	355	718	764	589
41	Pellagra	3	..	1	..	1	1
42	Gotta	3	4	6	9	6	3	2	7	4	8
43	Diabete	11	4	15	53	18	12	8	16	9	12
44	disseminati in più organi	39	29	66	158	64	67	28	67	50	34
45	dell'utero, vagina, ovaia	14	6	42	123	35	69	31	55	25	38
46	delle mammelle	12	1	21	52	25	28	13	20	9	8
47	della vescica, uretra, prostata, del pene, dei testicoli	2	2	..	4	6	4	..	13	5	2
48	della bocca, labbra, lingua, del palato, delle fauci, della tiroide, laringe, trachea	4	3	14	35	6	11	5	13	8	3
49	dello stomaco, esofago	15	12	32	67	14	35	11	49	32	24
50	del fegato, della milza, del pancreas, intestino, peritoneo	15	9	34	97	26	45	14	36	21	10
51	delle ossa, articolazioni	2	..	3	2	..	1	1	2	2	..
52	dei centri nervosi ed organi dei sensi	2	3	2	5	2	4	2	5	1	2
58	d'altri organi	5	13	17	13	7	8	4	6	3	7
54	Apoplessia e congestione cerebrale	328	232	777	1 072	488	740	336	573	350	271
55	Meningite semplice cerebrale e spinale	232	96	344	1 095	324	503	270	631	155	208
56	Mielite, tabe dorsale	41	23	70	131	52	98	22	62	47	34
57	Encefalite	9	5	23	22	9	28	5	12	11	11
58	Paralisi e tumori cerebrali e spinali (1)	19	16	46	176	46	38	17	33	37	23
59	Epilessia, isterismo	19	17	45	58	61	21	21	22	44	34
60	Corea	2	1	..	1	1	1	4	1
61	Tetano traumatico, reumatico, trisma dei neonati	8	12	31	29	5	10	4	28	8	6
62	Eclampsia infantile	218	124	956	1 035	407	843	382	394	405	501
68	Demenza paralitica	2	1	6	8	11	4	..	1	2	5

(1) Escluse le affezioni cancerose e tubercolari.

Anno 1898.

CALABRIE		SICILIA							SARDEGNA		REGNO			Numero d'ordine
CORRENZA	REGGIO DI CALABRIA	CALTANISSETTA	CATANIA	GIRGENTI	MESSINA	PALERMO	SIRACUSA	TRAPANI	CAGLIARI	SASSARI	MASCHI	FEMMINE	TOTALE dei morti	
10	5	6	20	9	6	12	7	6	5	24	583	549	1 132	34
1	1	3	6	8	6	10	2	2	1	4	208	204	412	35
30	60	21	26	21	38	24	55	4	54	55	1 406	1 397	2 803	36
88	133	154	282	258	174	381	168	88	231	111	4 293	5 254	9 547	37
4	7	8	10	6	18	17	11	6	8	12	247	192	439	38
..	..	3	5	5	1	34	2	5	1	..	181	118	299	39
694	714	565	852	645	1 032	1 835	508	470	498	298	18 918	22 677	41 595	40
..	1	2 182	1 805	3 987	41
7	4	1	10	1	4	3	5	1	5	..	121	23	144	42
10	8	7	11	18	9	46	13	9	7	14	584	310	894	43
42	51	27	75	44	77	130	41	44	26	23	1 407	1 768	3 175	44
33	24	15	55	21	25	46	22	25	7	10	..	2 524	2 524	45
7	7	2	14	6	7	9	7	7	1	7	17	858	875	46
1	6	1	7	4	..	3	1	2	1	1	222	77	299	47
8	5	3	10	5	6	8	1	4	10	1	676	348	1 024	48
35	21	21	39	16	42	34	26	22	15	12	2 583	2 002	4 585	49
24	7	5	39	16	28	44	12	21	9	8	1 503	1 612	3 115	50
1	1	1	1	..	4	79	46	125	51
3	2	1	4	..	1	3	..	2	80	65	145	52
7	2	2	8	1	6	11	4	4	3	4	276	187	463	58
345	207	186	547	220	273	526	272	296	281	140	16 018	13 772	29 790	54
157	125	156	195	211	212	501	133	198	159	145	8 225	7 218	15 443	55
43	43	21	36	25	23	33	18	15	47	24	1 757	1 292	3 049	56
14	6	5	17	8	7	24	11	6	7	8	659	426	1 085	57
31	20	59	95	66	99	211	77	87	75	38	2 573	1 925	4 498	58
26	25	27	49	32	28	51	13	15	15	10	910	824	1 734	59
..	..	2	1	4	..	2	1	1	35	41	76	60
5	8	2	7	4	8	3	..	4	8	4	531	226	757	61
269	220	72	321	134	559	180	143	51	101	52	9 579	8 203	17 782	62
1	3	..	3	2	1	17	..	1	10	4	262	168	430	68

Segue TAV. II. -- Morti in ciascuna provincia,

Anno 1898.

Numero d'ordine	CAUSE DI MORTE	PIEMONTE				LIGURIA		LOMB			
		ALESSANDRIA	CUNEO	NOVARA	TOBINO	GENOVA	PORTO MAURIZIO	BERGAMO	BRESCIA	COMO	CREMONA
64	Malattie degli occhi e delle orecchie (1)	14	15	11	10	17	4	51	18	9	7
65	Malattie delle fosse nasali, della trachea, della laringe (1)	42	34	59	60	22	3	38	41	55	19
66	Malattie dei bronchi	1 171	1 245	926	1 728	1 241	274	1 212	1 285	1 029	704
67	Malattie della pleura (1)	60	54	54	114	107	16	60	64	82	40
68	Congestione ed apoplezia polmonare	10	15	9	9	4	2	11	8	11	17
69	Pneumonia acuta	1 771	1 326	1 659	2 681	2 809	355	1 144	1 085	1 309	711
70	Pneumonia cronica, gangrena polmon.	46	37	13	57	30	7	32	20	19	11
71	Malattie della tiroide (1)	2	8	1	6	7	1	1	4	6	1
72	Asma, enfisema	63	45	68	81	72	19	39	60	63	80
73	Malattie delle arterie e gangrena senile degli arti	146	105	124	250	221	27	80	189	136	109
74	Malattie delle vene, flebite, emorroidi	9	7	4	10	10	..	4	4	4	2
75	Malattie dei vasi linfatici (infangiote, adenite)	2	..	1	1	1	1	1	2	1	2
76	Malattie del cuore	1 448	1 436	1 349	2 502	1 502	244	848	1 147	1 296	621
77	Malattie del pericardio	32	52	17	22	39	1	17	21	10	12
78	Angina pectoris	7	6	10	8	10	5	1	9	6	3
79	Sincope (2)	53	48	29	49	70	13	59	46	49	31
80	Malattie della bocca e della lingua (1)	30	152	25	59	26	17	20	24	41	16
81	Id. della parotide (1)	2	..	5	..	3	..	5	2	1	..
82	Id. delle tonsille, faringe ed esofago (1)	18	27	25	18	10	2	41	13	11	9
83	Id. dello stomaco (1)	253	282	156	276	193	39	146	187	175	80
84	Ulcera rotonda dello stomaco	11	8	17	22	13	4	5	11	15	6
85	Epatite, cirrosi	130	105	150	168	182	37	69	91	82	71
86	Atrofia gialla acuta del fegato	2	..	2	3	1	..	1	2	1	2
87	Calcoli biliari	4	..	5	4	4	..	1	1	2	2
88	Itterizia	42	22	44	59	31	6	17	22	34	23
89	Malattie della milza e del pancreas (1)	2	1	3	1	1	1	..	1
90	Enterite, diarrea, tifo	2 399	2 224	1 889	3 010	1 933	437	2 109	1 867	1 528	789
91	Volvolo	61	54	49	89	49	11	36	47	35	19
92	Tumori intestinali e addominali (1)	19	10	9	26	15	4	18	17	21	4

(1) Escluse le affezioni cancerose e tubercolari.

classificati per cause di morte.

Anno 1898.

Numero d'ordine	ARDIA				VENETO							EMILIA		Numero d'ordine	
	MANTOVA	MILANO	PAVIA	SONDRIO	BELLUNO	PADOVA	ROVIGO	TREVISO	UDINE	VENEZIA	VERONA	VICENZA	BOLOGNA		FERRARA
64	3	30	5	1	1	5	5	6	4	3	4	4	6	8	64
65	7	106	42	13	5	42	7	14	25	17	12	22	26	11	65
66	569	2 732	911	293	295	560	344	565	843	638	486	704	785	474	66
67	13	198	30	10	24	33	12	22	38	34	18	30	40	9	67
68	4	13	4	3	10	9	1	2	7	3	8	5	15	3	68
69	420	3 617	1 117	371	364	609	234	425	802	706	734	717	1 215	447	69
70	6	11	39	11	4	23	2	15	25	7	12	13	15	4	70
71	3	9	3	1	1	1	1	3	3	..	4	..	2	1	71
72	26	115	83	15	24	20	11	15	41	21	32	27	24	14	72
73	96	381	97	17	37	189	77	100	176	268	141	158	218	112	73
74	3	11	2	..	5	11	4	6	8	1	2	..	7	4	74
75	1	..	1	..	1	1	2	1	1	1	..	1	75
76	585	2 489	882	299	269	573	256	512	904	612	699	647	1 022	362	76
77	10	21	13	1	2	10	4	8	18	3	12	15	9	8	77
78	7	15	7	..	4	5	4	5	3	11	1	2	13	1	78
79	18	204	34	8	6	44	10	18	13	37	39	21	37	11	79
80	16	45	19	3	6	15	4	7	19	14	13	22	31	21	80
81	2	3	4	1	2	1	3	1	81
82	5	27	15	9	9	11	6	6	10	8	5	3	7	..	82
83	53	357	81	65	40	71	67	85	273	79	71	91	87	32	83
84	6	27	9	3	..	8	..	5	9	6	9	7	4	..	84
85	41	224	83	7	20	66	37	38	60	62	55	37	84	51	85
86	2	3	1	..	2	2	1	..	1	6	2	..	1	..	86
87	1	4	2	1	..	1	..	2	..	1	..	1	87
88	7	95	23	4	8	31	19	26	26	25	13	22	15	6	88
89	..	1	4	1	89
90	661	4 102	1 288	416	277	799	495	544	1 118	873	793	732	1 747	989	90
91	15	95	30	14	19	24	16	36	40	27	35	20	39	17	91
92	8	46	16	2	5	2	1	2	8	3	4	1	5	5	92

(2) Esclusa la sincope da parto.

Anno 1898.

Numero d'ordine	CAUSE DI MORTE	Segue EMILIA					TOSC				
		FORLÌ	MODENA	PARMA	PIACENZA	RAVENNA	REGGIO EMILIA	AREZZO	FIRENZE	GROSSETO	LIVORNO
64	Malattie degli occhi e delle orecchie (1)	4	6	4	3	3	2	1	16	5	1
65	Malattie delle fosse nasali, della trachea, della laringe (1)	8	18	10	3	11	13	14	52	11	2
66	Malattie del bronchi	683	740	687	547	278	788	659	1 300	256	146
67	Malattie della pleura (1)	16	28	42	22	15	26	19	61	9	11
68	Congestione ed apoplezia polmonare.	1	3	8	1	1	4	2	6	2	1
69	Pneumonia acuta	470	732	817	635	463	590	629	2 049	329	197
70	Pneumonia cronica, gangrena polmon.	9	10	..	1	1	10	4	54	3	2
71	Malattie della tiroide (1)	2	1	..	2	1	2
72	Asma, enfisema	30	13	40	25	10	13	11	29	12	2
73	Malattie delle arterie e gangrena senile degli arti	66	65	98	58	79	80	53	246	22	17
74	Malattie delle vene, flebite, emorroidi.	4	1	3	3	1	6	..	4	..	1
75	Malattie dei vasi linfatici (linfangioite, adenite, adenia)	..	1	..	1
76	Malattie del cuore	458	581	523	435	334	541	445	1 741	143	301
77	Malattie del pericardio	4	5	8	2	2	8	2	12	2	1
78	Angina pectoris	5	2	4	3	1	2	6	15	1	5
79	Sincope (2)	9	28	19	11	8	19	4	32	5	10
80	Malattie della bocca e della lingua (1)	23	51	21	10	32	21	24	62	5	1
81	Id. della parotide (1)	1	3	2
82	Id. delle tonsille, faringe ed esofago (1)	2	8	5	7	7	6	14	12
83	Id. dello stomaco (1)	60	54	35	44	43	65	39	85	25	21
84	Ulcera rotonda dello stomaco	6	3	8	6	10	8	8	21	8	2
85	Epatite, cirrosi	30	47	36	29	45	42	27	114	24	18
86	Atrofia gialla acuta del fegato	1	1	2	6	1	..
87	Calcoli biliari	1	1	1	1	3	2	..	3	1	1
88	Itterizia	10	13	13	8	4	20	11	39	6	2
89	Malattie della milza e del pancreas (1)
90	Enterite, diarrea, tifoide	1 341	1 022	801	686	593	1 013	1 112	2 568	574	226
91	Volvolo	25	15	24	11	16	18	20	49	11	4
92	Tumori intestinali e addominali (1)	6	11	8	4	..	2	7	23	1	3

(1) Escluse le affezioni cancerose e tubercolari.

Anno 1898.

ANA				MARCHE				UMBRIA	LAZIO	ABRUZZI E MOLISE					Numero d'ordine
LUCCA	MASSA E CARRARA	PISA	SIENA	ANCONA	ASCOLI PICENO	MACERATA	PESARO E URBINO	PERUGIA	ROMA	AQUILA DEGLI ABRUZZI	CAMPOBASSO	CHIETI	TERAMO		
1	5	5	2	10	3	2	3	7	18	7	9	9	3	64	
10	4	19	10	13	8	7	8	24	51	20	20	14	16	65	
587	352	440	508	618	459	398	628	1 476	1 630	895	881	782	591	66	
29	5	26	15	14	3	16	29	48	110	26	39	29	33	67	
7	2	4	3	5	2	2	4	4	31	3	3	4	2	68	
708	439	557	394	434	432	408	462	1 311	2 742	889	997	852	764	69	
8	11	13	7	4	1	8	4	19	65	5	6	4	3	70	
1	3	1	..	2	1	1	..	7	6	..	2	2	..	71	
16	17	8	9	34	37	22	34	41	69	54	88	92	116	72	
74	30	81	56	84	54	45	59	124	344	67	51	65	54	73	
..	1	3	4	4	3	3	18	1	2	1	3	74	
1	2	9	..	1	75	
563	354	493	390	576	425	499	434	1 125	1 623	743	548	482	421	76	
3	2	2	3	4	5	2	3	12	16	17	21	10	25	77	
5	2	5	2	2	6	4	3	9	15	5	5	7	4	78	
12	9	8	15	11	12	17	8	24	136	18	11	13	13	79	
2	8	8	8	18	17	11	10	59	61	31	63	57	29	80	
1	..	1	1	1	..	3	3	2	3	..	5	6	2	81	
4	4	4	2	7	4	1	5	14	19	16	13	16	8	82	
33	32	44	36	59	46	50	44	92	205	96	66	88	60	83	
11	6	6	9	4	7	7	9	7	24	10	6	9	9	84	
44	28	33	41	37	24	21	35	73	166	67	72	50	34	85	
..	2	1	1	3	6	1	1	86	
3	..	1	2	1	..	2	..	3	8	1	1	2	1	87	
14	5	7	9	9	2	8	8	15	34	14	13	8	6	88	
..	2	1	1	..	1	2	6	1	1	1	..	89	
700	709	796	665	998	834	759	862	1 735	3 465	1 682	1 670	1 475	993	90	
18	14	30	10	17	31	17	19	59	84	36	38	24	27	91	
13	2	9	4	2	..	1	1	8	11	5	4	6	3	92	

(2) Esclusa la sincope da parto.

Segue TAV. II — Morti in ciascuna provincia,

Anno 1898.

Numero d'ordine	CAUSE DI MORTE	CAMPANIA					PUGLIE			BASILICATA	CATANZARO
		AVELLINO	BENEVENTO	CASERTA	NAFOLI	SALERNO	BARI DELLE PUGLIE	FOGGIA	LECCE	POTENZA	
64	Malattie degli occhi e delle orecchie (1)	6	1	7	22	9	13	10	8	8	1
65	Malattie delle fosse nasali, della trachea, della laringe (1)	24	20	45	62	21	44	47	47	36	25
66	Malattie dei bronchi	1 038	673	1 805	3 126	1 381	2 357	1 145	1 815	1 316	1 243
67	Malattie della pleura (1)	61	18	69	116	49	87	70	63	49	62
68	Congestione ed apoplezia polmonare	3	2	11	9	5	6	3	3	8	5
69	Pneumonite acuta	1 351	693	2 456	3 994	1 544	1 768	1 432	1 927	1 265	1 396
70	Pneumonite cronica, gangrena polmon.	7	1	33	11	6	16	14	7	9	8
71	Malattie della tiroide (1)	1	..	4	2	1	..	2	..	1	..
72	Asma, enfisema	48	39	107	70	85	51	34	45	90	37
73	Malattie delle arterie e gangrena senile degli arti	71	35	117	321	93	107	46	100	58	44
74	Malattie delle vene, flebite, emorroidi	4	3	5	5	4	4	..	3	5	11
75	Malattie dei vasi linfatici (Infangioite, adenite, adenia)	1	2	1
76	Malattie del cuore	745	489	1 377	2 487	953	1 073	423	892	723	566
77	Malattie del pericardio	27	10	38	85	49	57	23	29	24	25
78	Angina pectoris	8	4	28	57	11	18	4	12	13	10
79	Sincope (2)	9	18	125	38	26	32	11	14	22	16
80	Malattie della bocca e della lingua (1)	32	26	44	57	33	50	35	47	44	65
81	Id. della parotide (1)	..	1	6	4	3	16	4	3	4	3
82	Id. delle tonsille, faringe ed esofago (1)	14	7	15	30	12	35	24	23	28	15
83	Id. dello stomaco (1)	96	45	120	210	132	208	76	295	134	110
84	Ulcera rotonda dello stomaco	5	5	16	19	12	3	7	6	12	10
85	Epatite, cirrosi	75	45	155	241	86	138	100	184	75	104
86	Atrofia gialla acuta del fegato	..	1	2	..	1	8	4	1	4	2
87	Calcoli biliari	2	..	3	11	1	4	2	6	1	1
88	Icteria	22	19	20	45	33	20	19	18	28	21
89	Malattie della milza e del pancreas (1)	1	..	9	3	5	3	..
90	Enterite, diarrea, tiffite	1 782	1 132	3 383	4 073	2 270	5 166	2 500	3 812	2 463	1 888
91	Volvolo	24	20	60	88	29	60	27	65	40	29
92	Tumori intestinali e addominali (1)	5	3	6	21	3	23	5	10	5	8

(1) Escluse le affezioni cancerose e tubercolari.

classificati per cause di morte.

Anno 1898.

Numero d'ordine	CALABRIE	SICILIA								SARDEGNA		REGNO			Numero d'ordine
		COSENZA	REGGIO DI CALABRIA	CALTANISSETTA	CATANIA	GIRGENTI	MESSINA	PALERMO	SIRACUSA	TRAPANI	CAGLIARI	SASSARI	MASCHI	FEMMINE	
64	11	4	3	15	9	5	13	5	5	10	4	307	241	548	64
65	26	15	14	38	30	33	55	19	19	12	10	982	748	1 730	65
66	1 095	1 148	1 151	1 920	790	1 234	1 691	1 024	624	495	319	32 706	32 027	64 733	66
67	38	47	25	65	26	80	65	34	22	158	50	1 810	1 287	3 097	67
68	4	2	2	1	..	3	2	2	4	9	4	201	175	376	68
69	1 088	962	580	1 448	646	1 255	1 468	844	580	1 123	724	40 712	32 700	73 412	69
70	8	17	..	5	1	16	7	3	4	11	23	442	476	918	70
71	2	3	4	1	3	44	83	127	71
72	77	47	26	42	56	35	63	38	28	20	29	1 371	1 576	2 947	72
73	66	50	28	83	45	53	126	25	43	32	16	3 873	3 125	6 998	73
74	..	2	1	3	..	1	2	..	1	1	2	113	128	241	74
75	2	2	2	27	20	47	75
76	589	526	294	679	314	591	777	340	281	387	209	21 879	29 523	51 402	76
77	11	24	8	14	9	12	8	42	3	17	11	475	579	1 054	77
78	10	7	3	15	6	6	14	3	2	8	5	294	211	505	78
79	16	4	4	19	4	6	24	11	4	18	7	1 015	812	1 827	79
80	26	28	57	183	88	42	74	232	28	15	9	1 335	1 157	2 492	80
81	1	5	6	5	2	3	7	1	1	4	1	91	58	149	81
82	21	17	13	27	17	11	20	7	11	22	5	466	391	857	82
83	92	114	107	401	153	96	202	208	82	183	106	4 030	3 811	7 841	83
84	7	12	3	7	3	7	9	4	2	8	8	320	254	574	84
85	70	84	48	125	63	98	126	72	62	148	78	3 406	1 858	5 264	85
86	..	1	..	1	2	8	1	56	41	97	86
87	1	2	1	7	..	1	4	3	1	2	4	72	60	132	87
88	16	12	17	25	18	18	41	15	4	35	11	813	542	1 355	88
89	1	2	..	2	1	2	2	1	1	31	34	65	89
90	1 382	1 835	2 059	3 947	2 347	1 936	3 361	2 604	1 367	1 502	968	56 879	55 226	112 105	90
91	34	39	10	36	20	28	41	22	18	18	8	1 382	832	2 214	91
92	3	6	3	13	2	2	30	10	13	5	4	206	359	565	92

(2) Esclusa la sincope da parto.

Anno 1898.

Numero d'ordine	CAUSE DI MORTE	PIEMONTE				LIGURIA		LOMB			
		ALESSANDRIA	CUNEO	NOVARA	TORINO	GENOVA	PORTO MAURIZIO	BERGAMO	BRESCIA	COMO	CREMONA
93	Ernie intestinali e addominali	32	29	23	86	28	12	6	15	16	14
94	Malattie da echinococco	2	1
95	Ascaridi, tenia, anchilostoma ed altri parassiti intestinali	25	20	11	15	14	5	29	24	15	15
96	Peritonite	128	104	144	208	135	13	102	95	88	59
97	Idrope-ascite	32	42	21	46	19	2	15	18	16	18
98	Malattie dei reni (1)	218	183	271	402	226	48	157	125	176	79
99	Id. della vescica (1)	53	40	61	95	59	11	25	41	32	24
100	Id. dell'uretra e prostata (1)	12	9	7	30	8	2	1	7	6	8
101	Id. delle capsule surrenali	2	..	4	4	2	1	1	..	3	1
102	Id. dei testicoli (1)	2
103	Id. dell'ovata (1)	5	1	6	9	5	1	6	1	4	1
104	Id. dell'utero e vagina (1)	21	22	13	21	22	3	10	6	10	7
105	Id. delle mammelle (1)	1	2	2	..	2
106	Metrorragia dopo il parto	11	20	15	24	26	5	9	16	4	8
107	Distocia	4	8	3	9	1	..	3	2	3	1
108	Eclampsia puerperale	22	16	11	18	13	..	13	13	7	10
109	Febbre puerperale	36	23	34	38	22	4	21	19	24	10
110	Pelvi e metropertoneite puerperale	5	7	9	10	15	2	12	4	8	8
111	Sincope da parto e altre malattie puerperali	5	5	5	3	5	1	2	2	3	1
112	Flemmone, ascesso, gangrena della pelle (1)	26	31	29	39	50	9	34	41	39	31
113	Elefantiasi degli arabi	1
114	Favo, foruncoli	2	1	3	5	1	1	6	2	3	6
115	Pemfigo, eczema, ectima	11	18	12	19	30	10	2	11	19	12
116	Scelerema	29	17	12	32	15	4	51	69	78	62
117	Malattie delle ossa e osteomalacia (1)	19	20	18	51	46	7	16	23	31	16
118	Reumatismo articolare acuto	23	31	16	31	31	6	19	16	15	7
119	Id. cronico	16	17	16	29	27	9	5	7	6	8
120	Psorite	1	1	1
121	Atrofia muscolare progressiva	3	4	1	2	8	2	1	4	..	1
122	Alcolismo cronico	14	20	28	26	28	4	16	8	22	5
123	Avvelenamenti cronici accidentali e professionali	4	4	2

(1) Escluse le affezioni cancerose e tubercolari.

Anno 1898.

Numero d'ordine	ARDIA				VENETO								EMILIA		Numero d'ordine
	MANTOVA	MILANO	PAVIA	SONDRIO	BELLUNO	PADOVA	ROVIGO	TREVISO	UDINE	VENEZIA	VERONA	VICENZA	BOLOGNA	FERRARA	
93	9	28	9	2	5	13	5	5	15	14	7	9	18	5	93
94	..	1	..	1	..	2	..	1	2	1	94
95	23	36	15	2	21	23	25	16	16	17	13	15	65	37	95
96	57	294	77	20	18	79	26	41	57	50	52	67	142	39	96
97	7	84	20	1	19	9	5	4	16	9	13	19	6	5	97
98	70	606	153	33	51	98	52	67	118	123	81	101	195	80	98
99	19	79	41	11	16	54	6	22	41	47	25	33	52	21	99
100	6	13	6	..	4	9	..	5	6	9	5	7	8	5	100
101	1	3	1	1	1	2	..	1	1	1	..	1	4	1	101
102	1	1	..	102
103	1	9	5	3	..	1	6	3	..	1	3	3	103
104	3	25	6	1	3	6	6	7	11	9	4	11	6	2	104
105	..	1	1	1	105
106	8	21	13	3	4	9	4	8	10	7	5	16	4	6	106
107	2	5	2	2	1	1	1	3	1	1	1	107
108	4	21	8	2	..	8	1	6	2	6	7	8	7	1	108
109	14	49	14	4	4	12	6	11	13	9	21	18	8	5	109
110	7	16	4	1	3	4	..	2	7	2	4	3	2	5	110
111	2	3	1	3	..	1	1	1	2	1	111
112	14	137	31	12	7	16	8	16	24	28	20	17	26	11	112
113	113
114	..	10	2	2	1	..	4	1	1	114
115	8	50	16	2	1	8	4	4	9	5	10	13	22	6	115
116	59	195	17	4	11	55	54	35	13	26	26	25	12	25	116
117	7	80	22	6	5	15	4	14	15	13	13	21	10	5	117
118	1	23	10	2	6	9	7	9	14	8	9	12	22	6	118
119	8	10	2	10	5	9	1	4	7	7	5	6	15	2	119
120	..	1	120
121	..	3	1	1	..	2	..	1	3	2	4	2	..	3	121
122	11	49	14	1	7	18	1	14	14	19	12	3	5	4	122
123	..	5	1	1	..	123

Anno 1898.

Numero d'ordine	CAUSE DI MORTE	Segue EMILIA					TOSC				
		FORLÌ	MODENA	PARMA	PIACENZA	RAVENNA	REGGIO EMILIA	AREZZO	FIRENZE	GROSSETO	LIVORNO
93	Ernie intestinali e addominali	5	9	9	12	5	10	18	26	3	2
94	Malattie da echinococco	1	1	2
95	Ascari, tenia, anchilostoma ed altri parassiti intestinali	25	48	12	19	31	31	21	15	3	2
96	Peritonite	77	97	79	32	47	63	57	167	42	20
97	Idrope-ascite	2	7	6	8	10	8	9	31	3	..
98	Malattie dei reni (1).	100	67	70	43	78	94	103	352	44	50
99	Id. della vescica (1).	22	23	26	23	16	15	16	61	5	10
100	Id. dell'uretra e prostata (1).	4	3	10	1	6	6	4	14	1	3
101	Id. delle capsule surrenali	2	1	2	1	2
102	Id. dei testicoli (1).
103	Id. dell'ovario (1).	2	2	1	1	2	4	2	2
104	Id. dell'utero e vagina (1).	5	11	7	..	2	6	7	9	1	3
105	Id. delle mammelle (1).
106	Metrorragia dopo il parto	2	10	12	4	2	5	3	16	3	..
107	Distocia	2	1	..	2	..	2	2
108	Eclampsia puerperale	2	5	11	5	3	2	5	10	3	2
109	Febbre puerperale	7	15	11	4	9	11	13	29	12	1
110	Pelvi e metropertoneite puerperale	4	..	2	6	1	3	4	5	4	2
111	Sincope da parto e altre malattie puerperali	2	2	1	6	..	1	4	2	..	1
112	Flemmone, ascesso, gangrena della pelle (1)	21	24	20	20	23	14	19	62	6	6
113	Elefantiasi degli arabi	1
114	Favo, foruncoli	1	..	1	1	1
115	Pomfigo, eczema, ectima	7	8	5	7	2	4	4	23	..	1
116	Sclerema	10	175	44	18	12	53	21	26	5	4
117	Malattie delle ossa o osteomalacia (1).	12	12	18	12	11	15	9	28	1	6
118	Reumatismo articolare acuto	10	16	3	1	3	7	5	15	1	3
119	Reumatismo cronico	5	7	8	10	2	3	2	8	4	4
120	Psoite
121	Atrofia muscolare progressiva	1	2
122	Alcolismo cronico	5	2	4	2	3	1	6	6	..	10
123	Avvelenamenti cronici accidentali e professionali

(1) Escluse le affezioni cancerose e tubercolari.

Anno 1898.

Numero d'ordine	ANA				MARCHE				UMBRIA	LAZIO	ABRUZZI E MOLISE				Numero d'ordine
	LUCCA	MASSA E CARRARA	PISA	SIENA	ANCONA	ASCOLI PICENO	MACERATA	PESARO E URBINO	PERUGIA	ROMA	AQUILA DEGLI ABRUZZI	CAMPOBASSO	CHIETI	TERAMO	
93	8	11	10	6	9	5	6	8	17	41	19	15	16	10	93
94	2	2	2	..	3	2	..	7	2	1	1	1	94
95	7	3	3	2	7	11	6	10	26	29	14	17	2	10	95
96	48	26	42	41	45	42	49	60	120	201	50	53	47	38	96
97	7	8	2	1	1	4	1	3	7	23	15	29	24	14	97
98	109	47	94	57	104	124	90	101	249	644	206	224	183	119	98
99	25	11	18	11	30	15	24	20	53	79	32	38	24	24	99
100	4	2	4	5	2	2	2	4	8	27	2	3	3	4	100
101	1	2	1	..	1	2	1	..	3	5	1	1	2	1	101
102	..	1	1	..	1	1	102
103	..	2	3	1	2	1	..	2	1	14	4	2	1	..	103
104	2	2	4	2	5	1	3	6	9	33	7	15	11	4	104
105	..	1	1	105
106	8	7	2	9	4	6	10	4	11	18	23	12	16	13	106
107	1	1	2	1	..	1	4	6	4	..	4	1	107
108	..	3	3	2	1	4	1	5	8	27	4	6	6	..	108
109	14	5	9	6	2	4	5	14	22	46	23	25	23	8	109
110	2	3	4	1	4	..	5	5	9	13	6	6	8	4	110
111	..	2	..	2	1	2	1	1	8	6	3	5	3	3	111
112	18	8	21	14	12	10	12	19	40	87	24	30	37	17	112
113	1	113
114	1	1	..	1	2	4	3	5	1	1	114
115	11	8	7	10	5	2	6	8	16	25	8	21	20	12	115
116	11	3	4	8	10	14	19	22	31	60	11	24	23	7	116
117	16	3	11	3	6	5	4	6	20	31	5	17	11	7	117
118	5	5	11	8	6	8	9	4	17	34	23	20	12	9	118
119	6	10	2	1	7	10	3	1	14	22	18	15	9	4	119
120	1	1	..	1	120
121	2	1	2	3	1	3	1	1	121
122	6	1	6	8	10	6	3	6	8	27	1	1	..	2	122
123	1	1	123

Anno 1898.

Numero d'ordine	CAUSE DI MORTE	CAMPANIA					PUGLIE			BASILICATA	CATANZARO
		AVELLINO	BENEVENTO	CASERTA	NAPOLI	SALERNO	BARI DELLE PUGLIE	FOGGIA	LECCE	POTENZA	
93	Ernie intestinali e addominali.	18	15	48	91	23	61	17	47	47	23
94	Malattie da echinococco.	3	1	1	..	1	4	..	2
95	Ascariidi, tenia, anchilostoma ed altri parassiti intestinali.	10	15	18	9	8	61	16	34	20	17
96	Peritonite	80	28	87	175	88	88	54	92	58	53
97	Idrope-ascite	19	18	44	37	23	42	25	26	34	33
98	Malattie dei reni (1)	160	104	388	633	186	835	278	317	292	201
99	Id. della vescica (1)	29	24	56	137	48	63	25	50	39	26
100	Id. dell'uretra e prostata (1)	2	3	6	27	5	2	2	5	8	5
101	Id. delle capsule suprarenali.	1	1	1	1	2	2	4	..
102	Id. dei testicoli (1)	1	1
103	Id. dell'ovaia (1)	1	..	1	11	2	3	1	2	4	2
104	Id. dell'utero e vagina (1)	24	8	24	16	25	24	14	21	21	10
105	Id. delle mammelle (1)	1
106	Metrorragia dopo il parto.	16	6	20	24	18	18	14	23	24	18
107	Distocia.	5	5	5	3	6	2	..	2	6	11
108	Eclampsia puerperale	4	2	8	13	6	6	7	3	6	3
109	Febbre puerperale	31	23	30	27	27	41	20	35	32	25
110	Pelvi e metroperitonite puerperale	7	11	25	24	25	24	10	17	18	14
111	Sincope da parto e altre malattie puerperali	4	..	4	5	4	3	3	3	5	4
112	Flemmone, ascesso, gangrena della pelle (1)	31	21	66	124	46	110	47	77	47	51
113	Elefantiasi degli arabi	1	2	1
114	Favo, foruncoli	2	2	16	8	2	7	1	7	3	1
115	Pemfigo, eczema, ectima.	13	10	15	17	13	26	9	20	23	11
116	Scleroma	18	19	30	155	32	227	26	90	61	14
117	Malattie delle ossa e osteomalacia (1).	11	7	22	25	10	23	10	18	14	8
118	Reumatismo articolare acuto	11	15	15	29	11	26	15	14	25	19
119	Id. cronico.	9	9	16	10	12	18	12	12	23	12
120	Psolte	2	2	1	2	..
121	Atrofia muscolare progressiva	1	..	7	1	..	5	1	5	2	3
122	Alcoolismo cronico	2	1	6	7	..	3	2	5	4	4
123	Avvelenamenti cronici accidentali e professionali	1	4	1	..	1

(1) Escluse le affezioni cancerose e tubercolari.

Anno 1898.

CALABRIE		SICILIA							SARDEGNA		REGNO			Numero d'ordine
COSENZA	REGGIO DI CALABRIA	CALTANISSETTA	CATANIA	GIRGENTI	MESSINA	PALERMO	SIRACUSA	TRAPANI	CAGLIARI	SASSARI	MASCHI	FEMINE	TOTALE del morti	
27	20	16	55	23	31	66	36	17	39	21	858	568	1 426	93
1	..	5	2	2	1	6	1	2	2	1	40	33	73	94
26	7	10	27	5	29	6	32	10	17	10	651	587	1 238	95
74	56	36	75	50	57	101	53	44	46	38	2 315	2 751	5 066	96
25	43	40	96	36	44	55	74	14	85	18	586	864	1 450	97
168	186	128	329	130	198	288	152	125	119	88	6 420	5 941	12 370	98
34	30	25	66	26	30	65	40	17	18	11	2 156	232	2 388	99
9	3	3	8	2	9	15	4	..	2	4	412	9	421	100
..	4	..	2	1	..	4	..	1	1	1	52	39	91	101
2	..	1	..	1	1	15	..	15	102
6	2	4	3	3	3	2	2	2	2	3	182	182	182	103
18	20	3	20	9	6	15	15	6	15	9	713	713	713	104
..	1	1	..	3	12	15	105
14	6	7	16	8	4	14	9	12	19	25	771	771	771	106
8	4	2	..	2	3	3	4	1	3	3	166	166	166	107
3	4	4	2	1	2	7	3	2	4	2	414	414	414	108
10	14	15	19	18	23	21	16	10	25	15	1 214	1 214	1 214	109
15	6	2	10	5	2	6	8	4	5	12	491	491	491	110
4	4	1	3	4	5	2	2	1	10	..	174	174	174	111
39	38	27	50	32	39	146	51	25	40	12	1 331	1 048	2 379	112
..	1	1	1	1	6	5	11	113
4	4	3	4	3	6	2	4	3	4	7	110	57	167	114
9	11	7	13	15	5	26	14	8	15	3	406	399	805	115
8	17	4	3	4	3	..	11	4	4	3	1 305	978	2 283	116
9	25	8	20	14	4	21	9	4	12	11	512	519	1 031	117
18	7	7	21	15	7	18	11	4	22	18	415	481	896	118
23	6	11	9	13	10	23	7	5	19	17	259	423	682	119
1	..	1	1	10	7	17	120
..	..	1	1	..	1	1	..	1	51	44	95	121
6	1	4	7	1	3	3	4	2	8	3	493	48	541	122
..	1	1	24	4	28	123

Anno 1898.

Anno 1898.

Numero d'ordine	CAUSE DI MORTE	PIEMONTE				LIGURIA		LOMB			
		ALESSANDRIA	CUNEO	NOVARA	TORINO	GENOVA	PORTO MAURIZIO	BERGAMO	BRESCIA	COMO	CREMONA
		124	in istato d'ubriachezza	1	3	3
125	per annegamento	81	52	52	81	50	9	26	50	35	42
126	per freddo	1	2	1	1	3	..	2	1	..	2
127	per insolazione	1	..	4	1
128	per fulminazione	2	..	3	5	2	..	2	3	3	..
129	per caduta	43	64	90	139	85	30	30	32	40	23
130	per esplosione di polvere o dinamite, per scoppio di arma da fuoco, di mine, ecc.	2	2	6	7	4	..	1	2	1	3
131	per ferite da taglio	2	1
132	per lesioni da macchine agrarie ed industriali	2	3	..	1	2	1
133	per schiacciamento	19	7	20	19	23	3	7	12	14	12
134	per violenze d'animali	..	2	..	2	3
135	per ustione	42	36	55	49	55	11	19	31	30	10
136	per fame	..	1	..	1
137	per soffocamento	1	5	3	5	3	..	3	15	5	2
138	per asfissia	5	1	7	8	5	..	3	1	2	3
139	per avvelenamenti acuti	12	2	7	5	8	1	3	4	..	1
140	per morsi di vipera o di altri animali velenosi	1	3	..	1	..
141	per cause non determinate	33	35	31	52	49	11	28	31	22	18
142	per annegamento	15	7	11	24	7	5	4	5	6	11
143	con armi da fuoco	15	5	12	38	29	9	3	5	7	5
144	id. da taglio	3	2	5	7	4	1	1	1
145	per impiccamento	19	14	8	21	11	2	..	10	12	6
146	per precipitazione	2	3	4	15	23	4	..	1	..	1
147	per schiacciamento sotto convogli ferroviari, sotto tram, ecc.	5	2	1	13	4	3	..	4	3	2
148	per avvelenamento	2	..	4	10	7	..	1	..	1	5
149	per asfissia	4	5	1	13	13	2	2
150	per altri mezzi o per mezzi non determinati	6	2	2	7	2	1	2	2
151	Omicidi, infanticidi	28	16	13	43	25	3	6	7	12	3
152	Morti in duello	..	1
153	In conflitto con la forza pubblica
154	Morti per causa ignota	323	489	313	869	164	42	26	45	26	17
TOTALE GENERALE		16 249	14 830	14 991	23 384	17 536	2 988	12 331	12 798	12 838	7 695

ARDIA				VENETO								EMILIA		Numero d'ordine
MANTOVA	MILANO	PAVIA	SONDRIO	BELLUNO	PADOVA	ROVIGO	TREVISO	UDINE	VENEZIA	VERONA	VIGENZA	BOLOGNA	FERARRA	
1	2	1	..	1	
49	90	50	7	9	62	37	48	49	44	29	41	40	21	125
1	4	1	1	3	1	1	2	126
2	1	4	1	1	..	1	..	1	..	1	4	127
..	2	..	1	..	1	..	2	2	2	1	..	128
11	75	34	28	16	18	7	16	45	18	21	32	46	19	129
1	4	3	2	1	1	3	2	4	2	3	1	130
..	1	1	..	131
..	1	132
4	23	10	8	3	6	1	3	5	1	8	4	8	9	133
..	1	1	2	1	..	134
11	70	21	8	15	10	3	16	25	15	9	16	30	10	135
..	136
3	10	3	..	1	..	1	3	2	3	4	1	5	..	137
..	6	4	1	1	2	6	..	1	4	..	1	4	..	138
2	10	3	..	1	2	..	1	3	4	1	3	1	1	139
..	1	1	1	140
14	85	20	11	18	15	7	14	25	13	12	24	19	9	141
15	24	4	1	2	7	11	4	8	12	8	8	29	15	142
1	36	6	..	1	4	2	2	6	6	3	6	7	5	143
1	6	1	1	2	2	1	3	1	..	3	..	144
2	17	4	4	5	8	1	11	12	8	4	13	32	6	145
2	10	1	2	1	1	1	3	1	..	5	..	146
..	6	2	1	..	1	..	1	..	147
2	9	1	1	..	1	2	1	2	5	2	3	1	1	148
..	16	2	2	..	1	1	2	2	..	9	4	149
3	12	5	3	..	1	1	1	2	..	3	1	150
3	16	4	..	3	5	3	3	9	3	4	4	8	8	151
..	152
..	92	1	153
8	63	83	6	41	15	13	16	302	64	14	10	105	1	154
6 078	33 429	10 370	2 874	3 497	8 455	4 662	6 622	10 923	8 635	7 377	8 204	12 422	6 330	

Numero d'ordine	CAUSE DI MORTE	Segue EMILIA					TOSC				
		FORLÌ	MODENA	PARMA	PIACENZA	RAVENNA	REGGIO EMILIA	AREZZO	FIRENZE	GROSSETO	LIVORNO
124	in istato d'ubriachezza	1	
125	per annegamento	27	21	28	23	28	27	21	43	4	8
126	per freddo	1
127	per insolazione	1	1	1	2	1	..	1
128	per fulminazione	1	2	6	4	..
129	per caduta	16	20	12	17	11	21	21	56	9	7
130	per esplosione di polvere o dinamite, per scoppio di arma da fuoco, di mine, ecc.	3	1	3	2	..	1	1	12	..	2
131	per ferite da taglio	1
132	per lesioni da macchine agrarie ed industriali	1	2	..	1	..	1	2
133	per schiacciamento	5	6	4	6	..	4	1	12	..	2
134	per violenze d'animali	1	1
135	per ustione	26	22	23	17	12	13	18	26	11	..
136	per fame
137	per soffocamento	4	5	1	2	1	4	..	3
138	per asfissia	2	2	2	1	..	1	1	4	..	2
139	per avvelenamenti acuti	3	3	1	3	5	4	2	2
140	per morsi di vipera o di altri animali velenosi	1
141	per cause non determinate	11	15	9	18	10	8	11	31	6	7
142	per annegamento	10	10	8	4	7	10	4	16	3	..
143	con armi da fuoco	7	6	2	1	8	3	7	26	3	3
144	id. da taglio	3	1	1	1	6	1	..
145	per impiccamento	8	5	9	1	3	7	4	19	5	..
146	per precipitazione	2	..	1	1	3	2	8	1	5
147	per schiacciamento sotto convogli ferroviari, sotto tram, ecc.	1	..	1	1	1	3
148	per avvelenamento	1	..	1	..	1	7	..	3
149	per asfissia	1	2	2	1	5	1	2
150	per altri mezzi o per mezzi non determinati	4	3	1	1	1	1	..	1
151	Omicidi, infanticidi	11	4	5	2	13	2	6	22	9	7
152	Morti in duello
153	In conflitto con la forza pubblica	3
154	Morti per causa ignota	16	5	170	38	16	45	26	57	11	3
TOTALE GENERALE		7 189	7 551	7 162	5 642	4 742	6 607	6 494	19 910	3 121	2 487

Numero d'ordine	ANA				MARCHE				UMBRIA	LAZIO	ABRUZZI E MOLISE				Numero d'ordine
	LUCCA	MASSA E CARRARA	PISA	SIENA	ANCONA	ASCOLI PICENO	MACERATA	PESARO E URBINO	FERUGIA	ROMA	AQUILA DEGLI ABRUZZI	CAMPOBASSO	CHIETI	TERAMO	
124	1
125	19	4	15	13	25	12	18	24	32	39	9	6	13	9	125
126	3	2	..	2	126
127	..	1	1	2	..	1	2	2	127
128	9	2	3	4	..	2	5	3	12	6	5	12	2	3	128
129	23	30	16	23	19	23	27	20	53	118	44	27	29	29	129
130	3	2	2	1	1	3	3	2	4	4	2	2	1	3	130
131	1	2	1	1	131
132	..	1	1	1	1	132
133	10	4	5	4	2	3	2	4	9	24	12	3	1	2	133
134	1	3	5	..	1	1	..	134
135	22	14	19	9	12	27	21	19	74	103	36	57	31	33	135
136	1	136
137	..	4	2	2	3	3	7	1	1	2	..	137
138	1	1	1	2	..	1	1	..	9	6	3	7	2	..	138
139	1	1	3	16	..	1	139
140	6	140
141	13	11	18	7	12	17	13	8	30	44	24	14	11	13	141
142	4	1	9	7	8	3	1	4	12	17	1	3	2	..	142
143	7	1	9	1	11	1	..	5	5	35	2	5	3	2	143
144	1	1	1	..	1	1	1	..	144
145	4	1	6	9	..	1	1	9	11	9	3	2	145
146	1	3	3	1	1	..	3	21	..	2	146
147	1	147
148	2	..	2	..	1	4	11	148
149	3	5	3	1	..	2	8	1	1	1	1	1	149
150	2	..	1	2	5	1	1	4	4	1	1	2	1	2	150
151	9	4	6	4	10	11	5	9	17	99	37	28	16	5	151
152	1	152
153	3	153
154	7	46	6	8	23	108	80	80	76	199	181	188	323	263	154
TOTALE GENERALE		6 533	4 195	6 448	5 024	6 607	5 244	5 625	6 240	14 449	24 333	9 738	10 343	9 205	6 820

Segue TAV. II. — Morti in ciascuna provincia,

Anno 1898.

Table with 11 columns: CAUSE DI MORTE, AVELLINO, BENEVENTO, CASERTA, NAPOLI, SALERNO, BARI DELLE PUGLIE, FOGGIA, LECCE, POTENZA, CATANZARO. Rows include causes like 'in istato d'ubriachezza' and 'Suicidi', ending with a 'TOTALE GENERALE' row.

classificati per cause di morte.

Anno 1898.

Table with 15 columns: CALABRIE (COSENZA, REGGIO DI CALABRIA), SICILIA (CALTANISSETTA, CATANIA, GIRGENTI, MESSINA, PALERMO, SIRACUSA, TRAPANI), SARDEGNA (CAGLIARI, SASSARI), REGNO (MASCHE, FEMINE, TOTALE dei morti), Numero d'ordine. Rows include causes like 'in istato d'ubriachezza' and 'Suicidi', ending with a 'TOTALE GENERALE' row.

TAV. III. — Morti nel Regno in ciascun trimestre dell'anno 1898, classificati per sesso e cause di morte.

Anno 1898.

Anno 1898.

CAUSE DI MORTE	1° trimestre		2° trimestre		3° trimestre		4° trimestre		Anno		
	Maschi	Femm.	Maschi	Femm.	Maschi	Femm.	Maschi	Femm.	Maschi	Femm.	Totale
Immaturità, debolezza congenita	8883	7889	5149	4249	4956	4369	6090	5284	25078	21791	46869
Anemia, clorosi, leucemia	912	1115	910	1121	1351	1646	1120	1372	4293	5254	9547
Marasmo senile	5662	6732	4149	4820	4054	5117	5053	6008	18918	22677	41595
Gastrite	878	745	831	861	1293	1243	1028	962	4030	3811	7841
Enterite e diarrea	6376	6007	9878	9419	27456	26666	13169	13134	56879	55226	112105
Epatite	814	439	796	402	875	516	921	501	3406	1858	5264
Malattie dei reni	1637	1576	1382	1257	1403	1222	2007	1886	6429	5941	12370
Peritonite	455	597	517	660	696	810	647	684	2315	2751	5066
Vaiuolo	79	68	30	32	41	44	67	59	217	203	420
Morbillo	887	795	736	658	631	578	598	546	2852	2577	5429
Scarlattina	337	288	384	372	736	717	904	754	2361	2131	4492
Risipola infettiva	503	454	298	281	272	236	428	467	1501	1438	2939
Febbre tifoidea	1036	1082	1183	1195	2851	3354	3176	3535	8246	9166	17412
Tifo esautemático	1	2	..	2	1	2	2	6	8
Meningite cerebro-spinale epidemica	2	15	5	1	4	1	3	17	14	31
Ipertosso	918	1105	934	1150	976	1214	491	632	3319	4101	7420
Difterite	824	783	483	489	537	526	720	702	2564	2500	5064
Laringite crupale	581	486	274	207	253	195	416	332	1524	1220	2744
Febbri da malaria e cachessia palustre	872	612	908	668	2379	2152	2064	1723	6223	5155	11378
Influenza	3441	3330	805	794	98	91	104	102	4448	4317	8765
Sifilide	282	253	293	238	287	291	303	300	1165	1082	2247
Tetano	73	32	156	74	168	76	134	44	531	226	757
Pustola maligna, carbonchio	41	25	41	17	97	76	81	55	260	173	433
Dissenteria	3	5	13	4	29	53	24	23	69	85	154
Idrofobia	18	3	8	1	16	7	11	2	53	13	66
Febbre puerperale	354	..	237	..	289	..	334	..	1214	1214

Segue TAV. III. — **Morti nel Regno in ciascun trimestre dell'anno 1898,**
classificati per sesso e cause di morte.

Anno 1898.

Anno 1898.

CAUSE DI MORTE	1° trimestre		2° trimestre		3° trimestre		4° trimestre		Anno		
	Maschi	Femm.	Maschi	Femm.	Maschi	Femm.	Maschi	Femm.	Maschi	Femmine	Totale
Malattie dei bronchi.	14454	13835	7218	7062	4588	4749	6446	6381	32706	32027	64733
Pneumonite acuta.	17426	14208	10164	7637	5655	4703	7467	6152	40712	32700	73412
Malattie della pleura	533	375	454	302	432	289	331	321	1810	1287	3097
Tubercolosi disseminata e polmo- nare.	4540	5088	4676	5540	4143	5315	4111	4922	17470	20865	38335
Altre forme tubercolari.	1669	1819	2079	2270	2424	2637	1935	2086	8167	8812	16979
Malattie del cuore.	6279	9372	5236	6755	4725	6060	5639	7336	21879	29523	51402
Malattie delle arterie	1055	886	888	701	909	680	1021	858	3873	3125	6998
Apoplessia e congestione cerebrale	4742	4128	3764	3254	3333	2871	4179	3519	16018	13772	29790
Meningite semplice cerebrale e spi- nale.	2121	1748	2256	1909	2260	2008	1588	1553	8225	7218	15443
Encefalite.	185	106	191	134	148	97	135	89	659	426	1085
Convulsioni.	3047	2415	2208	1915	2178	2023	2146	1851	9579	8203	17782
Reumatismo articolare acuto . . .	119	165	118	101	78	107	100	103	415	481	896
Pellagra.	433	323	600	490	603	548	546	444	2182	1805	3987
Diabete.	202	80	141	72	107	64	134	94	584	310	894
Alcolismo	141	8	131	7	107	15	114	18	493	48	541
Tumori maligni.	1604	2181	1724	2328	1804	2596	1711	2382	6843	9487	16330
per cause accidentali	1407	907	1664	807	2110	857	1519	795	6700	3366	10066
per suicidio	337	83	531	140	453	112	308	95	1629	430	2059
per omicidio	323	58	298	51	395	71	337	55	1353	235	1588
In conflitto colla forza pubblica.	98	14	2	..	1	..	101	14	115
per duello.	2	..	1	3	..	3
Altre malattie	8283	7461	6972	5999	6476	5579	6915	6439	28646	25478	54124
Cause ignote	1484	1604	1142	1133	1392	1435	1322	1464	5340	5636	10976
TOTALE GENERALE . . .	105898	101627	82728	77834	95778	94309	87683	86408	372087	360178	732265

TAV. IV. — Morti nel Regno classificati

Anno 1898.

per età, sesso e cause di morte.

Anno 1898.

Numero d'ordine	CAUSE DI MORTE	Sotto 1 mese		1-11 mesi		1 anno		2 anni		3 anni		4 anni	
		Maschi	Femmine	Maschi	Femmine	Maschi	Femmine	Maschi	Femmine	Maschi	Femmine	Maschi	Femmine
		1	Malattie fetali e vizi congeniti	1 063	825	216	239	58	38	21	15	8	14
2	Immaturità, debolezza congenita, atelecctasia polmonare . . .	20 357	17 491	4 721	4 300
3	Anomia, clorosi, leucemia	984	890	1 166	1 289	368	362	106	143	86	81
4	Marasmo senile
5	Gastrite	733	638	1 240	1 103	518	504	175	202	103	96	60	71
6	Enterite e diarrea	3 054	2 293	22 035	19 716	13 648	14 191	4 014	4 307	1 395	1 419	732	777
7	Epatite	30	12	58	63	55	38	14	13	14	8	8	10
8	Malattie dei reni	65	78	313	268	486	417	443	435	394	333	322	245
9	Poritonite	76	55	166	138	111	99	58	62	45	41	55	36
10	Vaiuolo	6	5	59	58	33	26	23	22	8	15	7	21
11	Morbillo	11	7	647	512	1 016	880	526	478	246	265	145	163
12	Scarlattina	5	3	184	177	343	314	393	344	346	330	298	246
13	Risipola infettiva	434	318	334	383	38	73	25	19	5	5	9	5
14	Febbre tifoidea	13	17	419	336	486	460	386	369	298	322	254	288
15	Tifo esantematico
16	Meningite cerebro-spinale epidemica	4	1	..	2	..	3	..	1	1
17	Pertosso	83	76	1 613	1 695	936	1 282	316	505	158	239	73	142
18	Difterite	5	7	185	156	415	359	385	336	403	341	332	346
19	Laringite erupale	14	17	187	132	407	252	271	239	245	205	135	122
20	Febbri da malaria e cachessia palustre	65	58	882	893	818	780	417	421	298	255	211	197
21	Influenza	216	133	838	577	328	294	165	156	78	69	48	55
22	Sifilide	228	204	436	468	62	71	24	22	7	9	8	3
23	Tetano traumatico, reumatico, trisma dei neonati	99	73	12	8	7	6	4	3	8	3	11	4
24	Pustola maligna, carbonchio	3	9	11	12	11	9	8	4	7	6	4
25	Dissenteria	1	..	13	14	14	20	5	7	..	2	3	1
26	Idrofobia	1	1	..	1	1

Numero d'ordine	5-9 anni		10-14 anni		15-19 anni		20-24 anni		25-29 anni		30-34 anni		35-39 anni		40-44 anni	
	Maschi	Femmine	Maschi	Femmine	Maschi	Femmine	Maschi	Femmine	Maschi	Femmine	Maschi	Femmine	Maschi	Femmine	Maschi	Femmine
	1	11	7	2	3
2	2
3	160	179	85	103	76	156	104	182	103	223	103	237	122	285	138	258
4	4
5	129	142	41	51	31	30	35	38	31	29	21	36	36	38	36	32
6	1 211	1 851	406	416	261	253	225	304	193	268	228	324	255	343	306	390
7	37	38	35	20	35	31	43	29	52	52	108	70	178	80	239	100
8	630	461	173	168	144	114	128	207	136	236	121	241	151	264	195	223
9	184	224	157	142	134	129	142	191	92	195	94	236	95	226	96	165
10	26	12	7	7	6	5	11	8	6	7	3	5	4	3	5	2
11	203	207	20	29	6	12	16	7	1	5	3	1	2	2	2	4
12	647	537	102	120	26	34	5	10	4	8	4	3	..	1	2	1
13	18	13	9	9	19	29	29	34	33	26	28	29	22	39	31	35
14	957	1 117	730	978	982	1 307	1 051	982	549	663	420	541	320	400	243	276
15	1	..	1	2	..	1	..	1	..	1	..	15
16	2	3	1	1	..	3	2	1	1	1	1	..	1	16
17	93	145	7	6	2	3	2	4	1	1	..	1	..	17
18	641	733	110	164	23	27	19	9	2	6	7	5	3	3	5	1
19	229	213	23	23	5	8	4	4	4	4	1	..	19
20	647	539	257	215	194	124	208	119	165	142	182	139	195	141	213	119
21	119	119	57	63	61	85	64	93	53	82	95	81	100	99	87	119
22	5	7	3	6	6	4	33	21	37	26	36	42	40	33	51	34
23	57	19	60	16	39	7	25	6	22	11	17	7	18	10	25	10
24	16	6	11	6	6	3	9	8	6	4	8	5	13	4	17	15
25	7	4	6	4	4	1	1	3	..	1	..	2	1	2	2	2
26	12	1	9	4	9	1	2	..	1	..	3	..	2	..	3	26

Anno 1898.

Numero d'ordine	CAUSE DI MORTE	45-49 anni		50-54 anni		55-59 anni		60-64 anni		65-69 anni	
		Maschi	Femmine	Maschi	Femmine	Maschi	Femmine	Maschi	Femmine	Maschi	Femmine
		1	Malattie fetali e vizi congeniti
2	Immaturità, debolezza congenita, atelectasia polmonare
3	Anemia, clorosi, leucemia	168	242	243	289	279	325
4	Marasmo senile	730	1 000	1 271	1 707
5	Gastrite	55	51	77	83	76	73	118	119	140	137
6	Enterite o diarrea	413	390	523	524	706	691	1 133	1 169	1 355	1 319
7	Epatite	369	117	394	165	418	196	470	239	341	200
8	Malattie dei reni	234	200	316	262	315	264	459	378	418	370
9	Peritonite	99	124	120	99	126	127	149	153	97	107
10	Vaiuolo	2	2	5	2	2	2	1	1
11	Morbillo	2	1	1	1	..	1
12	Scarlattina	1	..	1
13	Risipola infettiva	51	34	55	54	54	40	72	61	65	63
14	Febbre tifoidea	237	225	198	202	166	163	182	161	151	132
15	Tifo esantomatico	..	1
16	Meningite cerebro-spinale epidemica	1
17	Pertosse	1	1	..	1	..
18	Difterite	2	..	1	2	7	2	1	..	4	1
19	Laringite crupale
20	Febbri da malaria e cachessia palustre	211	116	256	135	190	127	258	187	172	120
21	Influenza	171	111	165	178	183	203	292	309	292	381
22	Sifilide	46	27	39	34	41	28	20	17	24	15
23	Tetano traumatico, reumatico, trisma dei neonati	31	3	26	9	16	10	24	10	17	5
24	Pustola maligna, carbonchio	22	16	26	16	29	8	13	15	18	3
25	Dissenteria	1	3	..	2	2	4	2	3	1	3
26	Idrofobia	2	1	2	1	2	1	1	..

Anno 1898.

Numero d'ordine	70-74 anni		75-79 anni		80-84 anni		85-89 anni		Di 90 anni e più		Età ignota		Totale generale		
	Maschi	Femmine	Maschi	Femmine	Maschi	Femmine	Maschi	Femmine	Maschi	Femmine	Maschi	Femmine	Maschi	Femmine	Totale
	1 389	1 148
..	25 078	21 791	46 869
..	2	7	4 293	5 254	9 547
3 294	4 258	4 711	5 486	5 068	5 890	2 799	2 981	1 027	1 332	18	23	18 918	22 677	41 595	
151	137	136	117	58	58	20	18	6	3	4	2	4 030	3 811	7 841	
1 885	1 946	1 572	1 475	858	907	328	308	72	93	68	52	56 879	55 226	112 105	
267	195	163	118	61	47	9	10	2	3	6	4	3 406	1 858	5 264	
479	409	340	229	133	99	43	30	7	7	4	3	6 429	5 941	12 370	
110	116	72	55	20	22	11	5	3	1	3	3	2 315	2 751	5 066	
1	2	217	203	420
1	1	1	1	3	2 852	2 577	5 429
..	1	..	1	..	1	2 361	2 131	4 492
74	64	58	51	25	36	9	9	2	5	2	2	1 501	1 438	2 939	
112	110	64	67	17	30	5	9	1	2	5	9	8 246	9 166	17 412	
..	2	6	8
..	1	17	14	31
..	3	3 319	4 101	7 420
5	2	2	..	1	..	1	5	2 564	2 500	5 064
..	1 524	1 220	2 744
183	155	97	101	50	46	13	11	1	3	10	12	6 223	5 155	11 378	
383	449	346	367	201	191	81	73	22	24	3	6	4 448	4 317	8 765	
11	6	6	2	1	2	1	1	1 165	1 082	2 247	
9	2	3	4	1	531	226	757
18	8	8	4	4	6	1	2	..	260	173	433
2	2	2	4	..	1	1	1	69	85	154
2	2	1	53	13	66

Segue TAV. IV. — Morti nel Regno classificati

Anno 1898.

Numero d'ordine	CAUSE DI MORTE	Sotto 1 mese		1-11 mesi		1 anno		2 anni		3 anni		4 anni	
		Maschi	Femmine	Maschi	Femmine	Maschi	Femmine	Maschi	Femmine	Maschi	Femmine	Maschi	Femmine
		27	Febbre puerperale
28	Altre malattie di gravidanza, parto o puerperio
29	Malattie dei bronchi	2 879	2 297	11 319	9 160	5 370	5 249	1 962	2 043	788	911	462	514
30	Pneumonite acuta	537	429	4 533	3 358	3 158	2 694	1 354	1 211	718	697	455	425
31	Malattie della pleura	14	8	81	65	84	56	40	43	28	23	33	23
32	Tuberculosis disseminata e polmonare	16	26	249	219	335	311	201	202	138	138	112	114
33	Altre forme tubercolari	66	57	1 513	1 281	1 645	1 530	718	774	441	423	304	334
34	Malattie del cuore	30	13	137	95	99	74	57	55	54	58	35	55
35	Malattie delle arterie	41	46	26	27	6	5	2	7	4	10	4	4
36	Apoplessia e congestione cerebrale	55	33	88	58	44	31	25	22	19	14	29	9
37	Meningite semplice cerebrale e spinale	130	81	2 105	1 661	1 299	1 035	670	566	491	430	393	365
38	Encefalite	10	8	72	41	28	27	18	15	12	7	18	6
39	Convulsioni	2 996	2 187	4 142	3 550	1 273	1 263	537	525	233	268	169	166
40	Reumatismo articolare acuto	4	4	11	6	2	7	5	3	6	9	3	4
41	Pellagra	1	1	3	..	1	1	2	2	..	1	2
42	Diabete	1	1	1	3	..	2	..	1	2	..	1
43	Alcoolismo
44	Tumori maligni	2	2	5	13	4	15	10	17	8	5	11	8
45	Morti violente per cause accidentali	23	14	149	134	326	256	434	300	316	240	181	202
46	Morti violente per suicidio
47	Morti violente per omicidio e in conflitto colla forza pubblica	3	1	4	3	1	1	1	1	1	1	1	..
48	Altre malattie	2 675	1 903	2 230	1 878	1 588	1 535	872	755	478	510	341	338
49	Cause ignote	1 099	997	677	697	309	338	144	171	98	96
TOTALE GENERALE		36 039	29 424	63 316	54 681	36 900	36 192	15 322	15 204	8 050	8 038	5 465	5 498

per età, sesso e cause di morte.

Anno 1898.

Numero d'ordine	5-9 anni		10-14 anni		15-19 anni		20-24 anni		25-29 anni		30-34 anni		35-39 anni		40-44 anni		
	Maschi	Femmine	Maschi	Femmine	Maschi	Femmine	Maschi	Femmine	Maschi	Femmine	Maschi	Femmine	Maschi	Femmine	Maschi	Femmine	
	27	40	..	249	..	283	..	284	..	227	..	118
28	60	..	357	..	408	..	423	..	464	..	260	28
29	589	766	150	262	157	263	236	304	202	279	178	264	186	240	227	289	29
30	859	909	339	441	704	617	1 062	732	921	829	1 127	928	1 371	1 035	1 769	1 086	30
31	78	48	39	31	66	60	127	66	75	61	71	70	72	70	92	56	31
32	428	631	430	1 202	1 574	2 735	2 968	3 316	2 289	2 816	1 756	2 430	1 487	1 834	1 281	1 352	32
33	897	988	471	647	310	529	354	400	247	304	188	292	142	197	143	198	33
34	228	262	229	304	267	368	280	384	290	465	348	622	421	741	576	935	34
35	16	16	9	17	16	16	20	37	39	45	50	74	48	63	75	76	35
36	67	50	55	33	48	43	82	59	96	68	114	101	196	156	280	233	36
37	958	986	441	424	290	374	261	245	152	156	130	151	118	144	118	119	37
38	21	22	24	19	13	17	21	14	9	14	20	11	29	15	45	25	38
39	218	226	11	18	39
40	30	24	25	36	39	33	34	20	23	24	28	29	27	28	29	40	40
41	13	7	9	7	8	11	10	17	16	33	17	61	48	100	75	136	41
42	3	1	3	7	14	9	13	13	14	5	21	15	21	12	21	17	42
43	2	1	4	..	33	3	39	5	52	4	43
44	32	20	22	19	25	34	40	61	56	79	96	216	157	393	295	659	44
45	499	379	417	136	407	118	366	97	269	65	263	68	310	79	298	80	45
46	4	3	115	45	201	48	127	49	113	43	127	40	143	38	46
47	16	8	43	9	158	21	244	33	202	30	151	18	149	14	116	26	47
48	844	705	484	423	506	312	557	508	498	570	544	665	547	678	758	731	48
49	216	219	91	167	90	103	97	116	74	119	109	118	91	122	133	123	49
TOTALE GENERALE		12 036	12 324	5 608	6 699	6 877	8 284	9 131	9 335	7 098	8 697	6 843	8 896	7 150	8 633	8 223	8 388

Anno 1898.

Numero d'ordine	CAUSE DI MORTE	45-49 anni		50-54 anni		55-59 anni		60-64 anni		65-69 anni	
		Maschi	Femmine	Maschi	Femmine	Maschi	Femmine	Maschi	Femmine	Maschi	Femmine
		27	Febbre puerperale.	13
28	Altre malattie di gravidanza, parto e puerperio.	41	..	2
29	Malattie del bronchi	291	282	480	492	542	606	939	1 112	1 149	1 370
30	Pneumonite acuta.	2 050	1 056	2 517	1 484	2 571	1 720	3 396	2 700	3 243	2 889
31	Malattie della pleura	122	68	130	80	131	76	158	106	127	93
32	Tubercolosi disseminata e polmonare.	1 119	1 065	963	842	756	563	656	446	348	290
33	Altre forme tubercolari.	123	142	145	139	105	141	108	140	86	122
34	Malattie del cuore.	771	999	1 197	1 599	1 613	2 129	2 504	3 604	3 136	4 411
35	Malattie delle arterie	110	76	175	97	251	144	387	300	514	360
36	Apoplessia o congestione cerebrale	417	373	766	709	1 081	977	1 891	1 579	2 351	2 138
37	Meningite semplice cerebrale o spinale	115	87	107	84	108	83	95	81	101	66
38	Encefalite.	45	17	38	18	34	19	41	34	44	31
39	Convulsioni
40	Reumatismo articolare acuto	28	31	28	55	49	62	24	28	10	15
41	Pellagra.	93	116	157	167	237	191	365	281	399	244
42	Diabete	41	15	55	43	72	36	107	45	85	37
43	Alcoolismo	67	3	58	9	53	2	61	3	58	10
44	Tumori maligni.	440	877	704	1 151	918	1 223	1 147	1 469	1 069	1 141
45	Morti violente per cause accidentali.	326	87	331	109	324	97	370	143	317	143
46	per suicidio	129	36	174	28	125	28	125	29	92	21
47	per omicidio e in conflitto colla forza pubblica	89	12	82	13	61	17	55	9	26	4
48	Altre malattie.	912	800	1 159	983	1 391	1 091	2 019	1 562	2 284	1 591
49	Cause ignote	141	138	171	166	205	172	302	343	340	317
TOTALE GENERALE		9 519	7 997	11 919	10 327	13 239	11 642	18 646	17 837	20 143	19 879

Anno 1898.

Numero d'ordine	70-74 anni		75-79 anni		80-84 anni		85-89 anni		Di 90 anni e più		Età ignota		Totale generale				
	Maschi	Femmine	Maschi	Femmine	Maschi	Femmine	Maschi	Femmine	Maschi	Femmine	Maschi	Femmine	Maschi	Femmine	Totale		
	27	1 214	1 214
28	1	..	2 016	2 016	28
29	1 583	2 138	1 583	1 627	991	1 000	353	428	99	103	26	28	32 706	32 027	64 733	29	
30	3 601	3 456	2 620	2 408	1 226	1 110	420	339	97	98	51	28	40 712	32 700	73 412	30	
31	123	77	79	63	26	33	9	8	4	1	1	2	1 810	1 287	3 097	31	
32	213	195	95	87	21	24	3	8	3	..	29	19	17 470	20 865	38 335	32	
33	88	88	48	43	12	27	4	5	1	3	8	8	8 167	8 812	16 979	33	
34	4 091	5 655	3 417	4 085	1 500	1 879	470	565	97	120	29	46	21 879	29 523	51 402	34	
35	738	610	698	586	432	335	176	144	30	27	6	3	3 873	3 125	6 998	35	
36	3 274	2 853	2 965	2 469	1 483	1 250	481	388	88	105	23	18	16 018	13 772	29 790	36	
37	66	45	39	32	20	18	10	2	2	..	6	3	8 225	7 218	15 443	37	
38	44	35	39	20	18	7	8	3	2	1	3	..	659	426	1 085	38	
39	9 579	8 203	17 782	39	
40	6	13	5	5	4	4	1	415	481	896	40	
41	429	226	228	154	58	32	13	10	..	1	2	2	2 182	1 805	3 987	41	
42	63	27	30	17	8	4	3	1	1	584	310	894	42	
43	31	3	30	4	5	1	493	48	541	43	
44	926	1 084	578	665	229	241	54	65	9	18	6	12	6 843	9 487	16 330	44	
45	340	246	229	207	134	118	43	37	12	17	16	4	6 700	3 366	10 066	45	
46	89	11	29	7	18	2	4	2	1	..	13	..	1 629	430	2 059	46	
47	16	12	16	11	4	3	1	1	1	..	13	1	1 457	249	1 706	47	
48	2 820	2 094	2 207	1 497	1 047	799	372	229	86	57	38	20	27 257	22 314	49 571	48	
49	364	456	338	352	104	180	51	66	20	33	76	57	5 340	5 636	10 976	49	
TOTALE GENERALE		25 892	27 187	22 853	22 420	13 843	14 401	5 795	5 758	1 696	2 057	484	380	372 087	360 178	732 265	

TAV. V. — Maschi morti in età da 15 anni in

Anno 1898.

Numero d'ordine	CAUSE DI MORTE	Agricoltori, giardinieri, boscaioli	Braccianti, cantonieri, selclatori, spazzini, becchini, lustrascarpe, lampionari	Proprietari, benestanti	Operai in genere, fucisti, fornaciari, cartai, ecc.	Negozianti, industriali, droghieri, albergatori, spedizionieri, commercianti, ecc.	Impiegati pubblici e privati	Calzolai, sellai.	Palleggiatori, ebanisti, carrai, legnaioli, carpentieri, ecc.	Muratori, imbianchini	Fabbri, maniscalchi, calderai, meccanici, stagnini, armaioli	Cocchieri e carrettieri	Servi, uscieri, portieri, infermieri	Sacerdoti, monaci, laici, chierici	Pastori, mandriani
1	Anemia, clorosi, leucocitemia.	583	97	75	50	51	42	42	27	29	33	20	13	14	23
2	Marasmo senile.	9 876	1 518	1 430	537	445	366	375	387	301	255	180	177	330	158
3	Gastrite	531	58	92	27	44	24	19	22	23	12	10	8	18	5
4	Enterite e diarrea	5 070	886	637	309	336	232	263	239	210	188	120	89	121	109
5	Epatite	1 163	225	266	105	237	136	73	61	74	65	57	50	36	27
6	Malattie dei reni	1 357	249	341	120	206	181	78	73	81	90	52	54	75	30
7	Peritonite	728	111	84	43	44	41	30	33	25	31	22	12	10	18
8	Vaiuolo	29	5	2	1	1	1	1	1	1
9	Morbillo	16	2	1	1	3	4
10	Scarlattina	23	2	1	1	..	1	1	..	1
11	Risipola infettiva	268	38	46	31	22	22	18	18	13	12	18	11	8	10
12	Febbre tifoidea	2 135	360	204	172	146	85	128	118	109	104	48	31	41	54
13	Tifo esantematico	1
14	Meningite cerebro-spinale epidemica	2	..	1	1
15	Iperotosse	6	1	1	..
16	Difterite	53	6	2	..	4	2	1	..	1	..	1	2
17	Laringite crupale	5	1	1	1	1	1
18	Febbri da malaria e cachessia palustre	1 628	269	73	31	41	34	32	20	48	27	37	5	15	69
19	Influenza	1 357	176	209	58	71	65	43	47	63	41	31	27	55	37
20	Sifilide	83	42	24	26	24	16	16	9	18	8	13	10	1	5
21	Totano	160	27	14	7	3	1	4	4	5	5	5	1	..	2
22	Pustola maligna, carbuncchio	97	20	11	14	7	3	3	2	2	1	7	3
23	Dissenteria	13	1	1
24	Idrofobia	13	3	2	1	1	..	1	2	2	..	2
25	Malattie dei bronchi	4 328	683	639	296	294	251	231	226	213	176	125	107	113	97
26	Pneumonite acuta	14 760	2 410	1 678	851	825	660	525	541	633	478	415	286	304	407
27	Malattie della pleura	626	106	84	44	48	41	32	48	35	23	27	14	19	25
28	Tubercolosi disseminata e polmonare	4 537	1 070	653	852	690	461	877	686	498	677	258	243	191	105
29	Altre forme tubercolari	844	195	82	81	60	33	100	66	54	62	28	22	15	16
30	Malattie del cuore	9 618	1 452	1 657	700	832	834	461	459	473	324	297	300	348	147
31	Malattie delle arterie	1 306	231	416	127	224	182	93	101	78	62	56	65	89	24
32	Apoplessia e congestione cerebrale	6 504	1 013	1 513	496	682	637	399	370	310	253	242	233	404	81
33	Meningite semplice cerebrale e spinale	779	126	93	50	62	47	46	38	39	49	22	22	13	25
34	Encefalite	136	25	35	17	24	33	16	12	12	11	6	11	8	2
35	Reumatismo articolare acuto	142	34	12	5	19	9	1	7	10	11	6	3	3	6
36	Pellagra	1 566	243	47	62	12	4	18	17	19	10	7	1	..	7
37	Diabete	169	21	96	16	48	40	10	6	11	10	8	7	27	4
38	Alcoolismo cronico	110	31	37	22	37	18	26	15	13	12	15	18	1	1
39	Tumori maligni	2 802	478	591	243	362	308	142	160	166	106	112	116	84	34
40	per cause accidentali	1 836	430	169	197	119	76	75	88	188	78	143	40	25	73
41	per suicidio	377	86	132	59	110	89	38	43	32	60	20	43	1	11
42	per omicidio e in conflitto colla forza pubblica	509	110	72	48	56	21	56	39	31	47	42	12	2	46
43	Altre malattie	7 503	1 180	1 557	568	742	686	432	383	390	293	227	248	338	171
44	Cause ignote	1 548	211	122	37	43	..	28	49	31	49	35	20	11	23
TOTALE PER PROFESSIONI		85 196	14 240	13 230	6 305	6 982	5 711	4 818	4 400	4 263	3 651	2 696	2 295	2 740	1 934

su, classificati per professioni e cause di morte.

Anno 1898.

Sarti	Mugnai, panettieri, pastai, fornai	Marinari, barecaioli, pescatori	Faccini, brentatori, lavandai, spaccalegna, stallieri	Caffettieri, liquoristi, bettonieri, trattori, vinali	Fruttivendoli, erlivendoli, pescevendoli, mercat ambulanti	Militari e pensionati militari	Filatori, tessitori, cardatori	Macellai, pizzicagnoli, salsamentari	Studenti	Guardie carcerarie, doganali, diazarie, civiche, campestri, ecc.	Barbieri	Minatori, cavatori, solfatori, marmisti	Avvocati, procuratori, notai, magistrati	Commessi di studio e di negozio, garzoni	Medici, veterinari, febrotomi	Maestri e professori	Camerieri di caffè, d'albergo ecc.	Tipografi, litografi	Altre professioni e professioni ignote	TOTALE DEI MORTI DA 15 ANNI IN SU	Numero d'ordine	
13	14	11	10	9	6	14	8	5	5	7	1	10	7	1	4	5	1	2	106	1 338	1	
217	167	256	90	98	95	13	124	73	..	34	56	72	79	10	58	36	11	13	1 078	18 918	2	
7	8	7	6	9	2	7	4	1	1	4	4	10	9	2	5	4	1	..	47	1 031	3	
3	102	131	91	71	72	42	68	36	30	27	34	72	38	19	26	27	12	6	558	10 384	4	
4	36	46	40	36	76	23	7	41	2	16	17	24	22	11	16	9	3	4	128	3 155	5	
5	31	46	35	25	46	21	17	12	30	23	9	22	28	25	15	21	26	8	188	3 623	6	
6	16	7	16	14	13	6	31	12	8	16	8	5	12	5	4	2	5	..	43	1 463	7	
7	..	1	..	1	..	1	1	2	48	8	
8	1	1	5	38	9	
9	1	5	43	10	
10	2	7	7	4	8	4	10	4	3	2	1	2	4	2	2	2	3	..	25	629	11	
11	42	65	38	29	29	22	278	34	19	102	27	11	26	12	22	13	14	9	171	4 703	12	
12	1	1	13	
13	1	7	14	
14	1	10	15	
15	1	1	1	7	88	16	
16	1	13	17	
17	8	19	26	10	10	8	17	3	..	2	22	1	20	4	4	1	3	..	109	2 598	18	
18	26	28	18	12	22	9	6	6	10	9	14	4	11	17	4	7	9	4	102	2 599	19	
19	8	11	8	2	7	2	5	2	5	1	2	5	6	1	1	1	2	2	21	392	20	
20	3	1	3	4	2	3	..	2	3	..	1	1	1	10	273	21	
21	1	..	1	2	2	1	2	1	1	6	193	22	
22	..	1	20	23	
23	1	2	30	24	
24	118	135	79	75	73	51	37	57	33	45	34	40	77	23	25	25	23	9	142	9 192	25	
25	254	322	285	270	238	158	216	132	116	64	83	88	220	83	72	75	57	45	32	1 176	28 759	26
26	14	9	17	18	15	4	32	8	9	7	7	13	5	5	2	2	1	3	63	1 413	27	
27	374	295	142	176	230	136	147	134	122	375	82	168	208	34	134	31	59	78	105	733	15 561	28
28	59	26	15	14	19	10	26	17	19	44	10	17	23	3	6	7	8	9	5	117	2 112	29
29	223	226	225	187	217																	

TAV. VI. — Morti nei 69 Comuni capoluoghi di Provincia, nei 137 Comuni capoluoghi di che al 31 dicembre 1881 avevano più di 15,000 abitanti di popolazione agglomerata

Anno 1898.

Numero d'ordine	CAUSE DI MORTE	ALESSANDRIA	ACQUI	ASTI	CASALE MONFERRATO	NOVI LIGURE	TORTONA	CUNEO	ALBA	MONDOVI	SALIZADA	NOVARA	BIELLA		
1	Immaturità, debolezza congenita, atelectasia polmonare	84	14	37	12	13	12	34	13	22	22	91	27		
2	Anemia, clorosi, leucemia	41	5	7	5	3	8	1	..	3	2	52	3		
3	Marasmo senile	81	13	40	39	6	28	37	20	35	16	61	22		
4	Gastrite	32	2	17	11	6	7	10	3	14	2	19	..		
5	Enterite e diarrea	179	38	89	92	43	46	127	30	59	40	119	33		
6	Epatite	9	1	5	6	4	2	4	3	6	4	20	1		
7	Malattie dei reni	14	9	7	8	1	2	12	3	7	4	40	8		
8	Peritonite	15	..	3	6	5	3	2	..	1	4	11	4		
9	Vaiuolo		
10	Morbillo	2	..	1	1	5	..	6	5	4		
11	Scarlattina	1	1		
12	Risipola infettiva	3	2	3	4	2	1	2	1	2	4	6	..		
13	Febbre tifoidea	18	6	25	11	3	8	22	..	7	3	12	12		
14	Pertosse	3	2	..	7	2	1	2	10	3	2		
15	Difterite	4	..	6	2	1	5	3	16	1		
16	Laringite erupale	5	1	6	..	5	3	2	1	1	4		
17	Febbri da malaria e cachossia palustre	2	1	19	1		
18	Influenza	1	..	6	1	..	3	4	2	4	..	8	3		
19	Siflide	7	1	2	3	..	2	2	9	..		
20	Tetano traumatico, reumatico, trisma	1	..	3	3	1	..	1	..	1	..		
21	Pustola maligna, carbonchio	1		
22	Dissenteria		
23	Febbre puerperale	2	1	6	1	2	..	5	..		
24	Malattie dei bronchi	143	13	24	61	14	15	55	25	38	28	52	19		
25	Pneumonite acuta	136	33	102	58	50	23	68	17	37	16	110	46		
26	Malattie della pleura	10	1	2	4	2	..	1	..	1	1	5	..		
27	Tubercolosi disseminata e polmonare	173	27	47	54	42	34	56	34	26	19	123	19		
28	Altre forme tubercolari	36	11	12	24	11	3	12	6	9	6	26	6		
29	Malattie del cuore	120	15	68	64	30	37	74	37	19	53	89	38		
30	Malattie delle arterie	13	4	6	7	5	10	1	1	1	2	12	7		
31	Apoplessia e congestione cerebrale	66	20	50	47	18	11	32	17	36	25	38	16		
32	Meningite semplice cerebrale e spinale	52	9	17	23	9	7	10	8	9	9	34	14		
33	Encefalite	4	2	3	1	..	2	12	..		
34	Convulsioni	13	4	27	11	7	2	16	7	3	7	16	5		
35	Reumatismo articolare acuto	1	..	1	..	2	1	2	1	2	..	1	2		
36	Pollagra	12	..	1	..	1	2	4	15	..		
37	Diabete	1	..	1	1	1	..	2	..		
38	Alcoolismo	4	..	2	1	2	..	1	..	8	..		
39	Tumori maligni	49	12	14	31	9	17	19	8	10	12	42	16		
40	Morti violente	}	per cause accidentali	25	4	7	14	2	6	10	5	8	8		
41				per suicidio	11	..	6	4	2	1	7	2	..	5	2
42					per omicidio e in conflitto colla forza pubblica	1	..	2	1	..	3
43	Altre malattie	124	32	44		70	32	12	56	22	50	30	103		
44	Cause ignote	1	2	..		
	TOTALE GENERALE	1 495	283	693	685	343	313	686	272	425	337	1 217	360		

Circondario, nei 17 principali capoluoghi di Distretto e nei 55 Comuni non capoluoghi nel centro principale, classificati secondo 42 cause di morte più importanti.

Anno 1898.

Numero d'ordine	DOMODOSSOLA	PALLANZA	VARALLO	VERCELLI	TORINO	AOSTA	IVREA	PINEROLO	SUSA	GENOVA	ALBENGA	CHIAVARI	SAVONA	SPEZIA	S. PIER D'ARENA	PORTO MAURIZIO	Numero d'ordine
1	6	4	2	47	413	8	4	15	3	255	5	14	33	71	39	4	1
2	..	1	1	6	78	1	2	1	..	53	4	12	13	1	2
3	2	4	3	30	252	13	19	41	6	138	6	6	40	40	19	5	3
4	1	..	1	9	82	5	..	7	1	36	8	4	5	8	1	3	4
5	8	4	11	91	666	38	20	54	15	397	22	14	61	134	50	15	5
6	2	1	..	8	79	1	3	5	1	66	1	2	19	10	5	2	6
7	5	1	1	18	153	3	3	7	4	69	2	3	6	19	1	1	7
8	2	2	..	10	57	3	2	2	..	40	..	3	3	6	1	..	8
9	5	..	1	1	1	1	..	9
10	70	4	1	50	1	1	10
11	4	1	1	11
12	1	6	29	2	1	2	1	25	..	1	2	4	4	2	12
13	..	2	..	13	97	6	10	2	2	85	6	..	11	14	4	2	13
14	..	1	..	2	46	1	16	..	4	1	5	7	4	14
15	1	43	43	..	1	3	1	8	..	1	1	6	1	1	15
16	1	5	8	1	2	1	1	17	1	1	2	2	..	1	16
17	3	4	2	17
18	6	1	..	4	43	10	4	2	1	25	..	2	4	5	2	1	18
19	5	33	1	..	37	..	4	2	6	19
20	2	4	6	..	1	20
21	1	1	..	1	21
22	22
23	10	1	..	2	..	6	3	1	..	23
24	3	23	7	32	290	30	10	37	5	191	6	14	38	109	65	10	24
25	12	14	3	83	915	18	35	37	6	720	28	67	65	170	112	9	25
26	1	2	39	2	1	2	..	43	2	1	1	14	26
27	12	16	12	85	632	11	9	30	11	537	7	28	81	94	41	10	27
28	3	2	3	12	138	6	5	1	..	134	5	9	11	45	21	1	28
29	10	14	12	79	676	49	24	48	12	432	10	21	60	72	45	12	29
30	7	1	..	9	98	2	5	5	1	84	1	1	6	12	10	4	30
31	6	8	7	33	405	22	11	25	8	168	4	7	30	37	23	6	31
32	2	6	3	23	162	8	3	12	2	101	..	5	26	37	21	1	32
33	2	19	2	..	1	..	9	..	3	33
34	..	2	1	6	75	..	4	10	2	90	2	7	33	26	28	7	34
35	2	6	..	2	4	1	2	2	1	35
36	..	1	..	3	3	1	36
37	1	1	..	1	13	1	16	..	1	3	..	1	..	37
38	7	..	1	2	..	13	..	2	1	..	2	1	38
39	8	7	..	24	334	6	6	15	4	229	3	8	20	23	17	10	39
40	1	3	3	16	108	6	3	6	4	60	..	2	6	20	13	1	40
41	4	1	..	5	83	1	4	2	1	48	1	..	6	7	1	3	41
42	1	17	5	2	1	..	42
43	9	9	10	59	540	28	7	33	14	329	14	28	47	46	19	18	43
44	10	1	..	1	..	82	1	44
	112	129	82	779	6 741	285	201	421	107	4 579	134	264	625	1 115			

Segue TAV. VI. — Morti nei 69 Comuni capoluoghi di Provincia, nei 137 Comuni capoluoghi di che al 31 dicembre 1881 avevano più di 15,000 abitanti di popolazione agglomerata

Anno 1898.

Numero d'ordine	CAUSE DI MORTE	SAN REMO	BERGAMO	CLUSONE	TREVIGLIO	BRESCIA	BRENO	CHIARI	SALÒ	VEROLANCOVA	COMO	LECCO	VARESE
1	Immaturità, debolezza congenita, atelectasia polmonare	5	37	13	30	91	4	17	2	9	38	12	12
2	Anemia, clorosi, leucemia	2	35	2	8	23	1	1	..	2	36	2	2
3	Marasmo senile	19	86	3	33	75	..	7	..	11	51	5	9
4	Gastrite	2	17	4	1	41	..	3	..	2	3	11	5
5	Enterite e diarrea	40	138	27	39	221	11	60	15	29	98	22	32
6	Epatite	5	13	1	1	26	1	2	13	5	4
7	Malattie dei reni	5	26	1	10	29	1	4	1	..	12	1	7
8	Peritonite	1	25	15	..	5	10	1	4
9	Vaiuolo	1
10	Morbillo	1	2	..	1	34	2	2	..	13	..	1	2
11	Scarlattina	1	1	..
12	Risipola infettiva	1	1	1	3	7	1	1	6	..	2
13	Febbre tifoidea	6	38	4	9	44	3	13	2	3	7	5	12
14	Pertosse	2	18	18	5	9	..	2	10	2	9
15	Difterite	1	28	..	11	30	..	1	5	3	2
16	Laringite crupale	1	6	..	3	12	..	1	..	2	4	1	..
17	Febbrì da malaria e cachessia palustre	1	3	1	..
18	Influenza	9	10	1	..	3	2	1	7	4	8
19	Sifilide	3	1	..	6	..	1	8
20	Tetano traumatico, reumatico, trisma	2	4	..	1	2
21	Pustola maligna, carbonchio	2	1	2
22	Dissenteria
23	Febbre puerperale	3	1	1	1	1
24	Malattie dei bronchi	39	69	12	67	148	8	21	4	11	33	16	29
25	Pneumonite acuta	46	175	6	29	181	16	18	5	3	89	25	60
26	Malattie della pleura	19	15	1	..	11	4	4
27	Tubercolosi disseminata o polmonare	55	127	7	21	160	4	15	13	9	120	18	32
28	Altro forme tubercolari	11	45	3	7	44	1	11	2	2	19	6	6
29	Malattie del cuore	28	105	9	31	167	10	35	19	9	117	19	36
30	Malattie delle arterie	1	17	1	1	40	..	3	1	1	7	8	11
31	Apoplessia e congestione cerebrale	16	78	1	13	134	2	20	14	3	56	18	15
32	Meningite semplice cerebrale e spinale	11	45	5	14	37	1	5	5	5	32	4	7
33	Encefalite	8	16	8	2	..
34	Convulsioni	5	20	..	23	8	1	1	3	1	4	3	3
35	Reumatismo articolare acuto	1	2	4	1
36	Pellagra	29	5	3	60	..	3	3	3	25	..	2
37	Diabete	7	2	..	2	1	..	4	..	3
38	Alcoolismo	7	..	1	2	1	13
39	Tumori maligni	11	50	2	6	93	..	8	5	6	39	5	17
40	Morti violente per cause accidentali	6	19	22	1	4	..	4	8	1	5
41	Morti violente per suicidio	5	1	..	2	8	4	1	1
42	Morti violente per omicidio e in conflitto colla forza pubblica	1	1	..	1	1	..	2	1	1	..
43	Altro malattie	24	133	11	19	165	2	33	15	17	93	15	32
44	Cause ignote	7	3	..	1
TOTALE GENERALE		366	1 448	137	392	1 987	69	304	115	150	1 000	223	375

(a) Compresi 82 morti nella repressione della sommossa avvenuta nel maggio 1898.

Circondario, nei 17 principali capoluoghi di Distretto e nei 55 Comuni non capoluoghi nel centro principale, classificati secondo 42 cause di morte più importanti.

Anno 1898.

Numero d'ordine	CREMONA	CASALMAGGIORE	CREMA	MANTOVA	VIADANA	MILANO	ABBIATEGRASSO	GALLARATE	LODI	MONZA	PAVIA	BOBBIO	MORTARA	VOGHERA	VIGEVANO	SONDRIO	Numero d'ordine
1	79	30	14	49	18	533	9	6	43	97	55	3	4	17	18	7	1
2	7	2	6	9	1	149	3	1	12	18	10	1	..	20	3	..	2
3	40	23	16	27	32	460	7	9	74	66	33	5	3	28	15	10	3
4	9	3	1	8	1	74	2	2	4	..	7	..	3	1	5	1	4
5	85	22	24	90	26	749	56	27	80	71	48	11	11	77	36	20	5
6	21	2	2	8	1	107	4	3	9	10	5	1	1	3	5	1	6
7	17	5	4	13	3	255	5	..	8	20	27	1	7	2	2	2	7
8	15	..	4	8	1	110	5	4	20	9	20	1	1	2	4	1	8
9	1	2	9
10	57	..	4	73	13	1	..	1	5	10
11	6	11
12	4	..	50	..	1	5	2	2	1	2	2	10	..	12
13	46	3	8	18	4	222	3	6	28	22	34	2	2	8	7	4	13
14	16	4	2	1	1	23	2	1	1	1	2	..	1	4	15	5	14
15	15	1	1	4	..	117	1	17	3	7	37	..	11	6	5	..	15
16	3	..	3	1	1	19	3	4	6	5	4	1	1	5	4	..	16
17	1	..	4	1	1	16	1	..	4	1	1	5	2	17
18	12	10	1	3	15	40	1	3	4	..	5	2	15	3	12	5	18
19	8	..	1	18	1	117	1	..	2	1	2	1	19
20	5	1	9	2	3	1	..	1	20
21	2	1	21
22	22
23	2	1	1	1	1	15	2	2	23
24	57	35	18	67	25	578	22	16	83	71	75	10	12	25	28	6	24
25	161	23	34	53	25	1383	35	12	81	89	108	12	8	76	73	26	25
26	10	4	8	4	..	108	4	1	7	5	10	2	3	1	26
27	131	25	38	100	15	1082	26	15	51	72	70	7	9	72	23	8	27
28	52	12	7	31	6	240	6	..	16	9	29	5	2	14	10	5	28
29	114	37	31	60	38	837	40	16	86	68	68	14	15	32	52	20	29
30	47	1	1	23	3	172	7	3	15	3	14	2	5	8	7	..	30
31	60	29	28	52	31	604	27	13	32	39	52	5	9	37	23	7	31
32	38	4	8	28	6	382	18	8	17	45	30	2	5	15	9	..	32
33	1	3	6	1	1	17	1	..	2	1	2	1	..	3	3	..	33
34	5	9	..	6	3	102	4	6	4	22	4	2	4	7	6	4	34
35	1	..	1	6	1	2	35
36	17	4	7	39	1	36	2	..	10	3	3	3	..	7	2	..	36
37	3	2	..	7	2	1	..	37
38	..	1	..	2	..	16	3	1	1	..	38
39	106	14	5	42	13	459	6	7	24	23	51	2	11	26	7	3	39
40	28	9	5	9	5	110	7	4	10	9	15	2	3	7	7	4	40
41	18	1	2	1	1	106	..	1	2	..	3	2	1	..	41
42	1	(a) 86	1	7	1	42
43	157	34	46	97	33	732	26	22	57	66	96	10	16	42	25	11	43
44	1	1	..	1	..	41	2	44
1 476		352	342	881													

Segue Tav. VI. — Morti nei 69 Comuni capoluoghi di Provincia, nei 137 Comuni capoluoghi di che al 31 dicembre 1881 avevano più di 15,000 abitanti di popolazione agglomerata

Anno 1898.

Numero d'ordine	CAUSE DI MORTE	BELLUNO	FELTRE	PADOVA	ESTE	MONSELICE	MONTAGNANA	ROVIGO	ADRIA	TREVISO	CASTELFRANCO VENETO	CONEGLIANO	MONTebelluna
1	Immaturità, debolezza congenita, atelestasia polmonare	36	21	152	6	25	17	14	57	34	53	13	18
2	Anemia, clorosi, leucomia	4	6	12	3	10	4	..	2	5	1	2	..
3	Marasmo senile	12	17	45	15	32	6	11	41	27	22	6	20
4	Gastrite	1	13	14	2	8	1	..	2	28	1	..	9
5	Enterite e diarrea	21	18	156	25	22	33	24	83	51	18	7	23
6	Epatite	2	3	16	4	4	2	5	8	4	1	2	1
7	Malattie dei reni	7	2	42	1	1	2	3	5	8	3	4	1
8	Peritonite	4	18	5	1	1	2	3	8	1	1	1
9	Vaiuolo	1
10	Morbillo	18	9	9	..	6
11	Scarlattina	1	..	6
12	Risipola infettiva	4	8	2	3	1	..	1
13	Febbre tifoidea	9	3	51	14	3	7	5	18	23	6	13	10
14	Pertosse	1	6	17	4	17	13	10	3	6	1
15	Difterite	5	..	7	1	1	..	2	..	22	2	2	1
16	Laringite crupale	1	..	2	5	1
17	Febbri da malaria e cachessia palustre	4	1	1
18	Influenza	2	15	25	4	8	8	9	3	11	5
19	Sifilide	28	11	1
20	Tetano traumatico, reumatico, trisma.	1	..	8	1	1	11	..	1	..
21	Pustola maligna, carbonchio	1
22	Disenteria
23	Febbre puerperale	3	2	2
24	Malattie dei bronchi	20	37	109	11	21	16	19	45	34	24	12	12
25	Pneumonite acuta	30	42	176	18	22	22	14	15	58	14	8	12
26	Malattie della pleura	2	4	12	2	3	..	1	2	4	5	1	..
27	Tubercolosi disseminata o polmonare	26	30	201	32	22	6	27	20	75	9	7	9
28	Altro forme tubercolari	14	4	89	8	11	6	9	17	28	9	3	4
29	Malattie del cuore	25	26	157	18	11	17	26	27	45	15	25	15
30	Malattie delle arterie	2	1	56	17	8	6	14	4	18	1	2	1
31	Apoplessia e congestione cerebrale . .	8	12	93	24	6	15	14	17	38	9	8	5
32	Meningite semplice cerebrale e spinale	4	3	38	4	12	3	3	12	9	5	..	3
33	Encefalite	6	1	..	3
34	Convulsioni	3	3	15	7	3	2	1	16	9	13	1	1
35	Reumatismo articolare acuto	1	1	2	1	2	..	1	1	1	1
36	Pellagra	12	16	41	48	14	2	18	10	18	5	2	9
37	Diabete	1	1	1	2	..
38	Alcoolismo	2	1	10	4	3	..	1	..
39	Tumori maligni	20	13	73	10	7	9	20	15	46	7	4	2
40	Morti violente per cause accidentali	8	6	25	2	8	2	1	4	16	4	3	..
41	Morti violente per suicidio	1	..	9	..	1	1	2	1	3	3
42	Morti violente per omicidio e in conflitto colla forza pubblica	1	..	1	1	1
43	Altre malattie	44	23	228	36	24	14	38	41	61	10	10	16
44	Cause ignote	9	1	5
	TOTALE GENERALE	324	335	1 976	333	310	215	305	485	733	256	140	185

Circondario, nei 17 principali capoluoghi di Distretto e nei 55 Comuni non capoluoghi nel centro principale, classificati secondo 42 cause di morte più importanti.

Anno 1898.

Numero d'ordine	VITTORIO	UDINE	PORDENONE	VENEZIA	CHIOGGIA	MESTRE	VERONA	LEGNAGO	VICENZA	BASSANO	LONIGO	SCHIO	BOLOGNA	IMOLA	VERGATO	FERRARA	Numero d'ordine
1	30	35	17	211	78	27	87	15	55	26	15	21	304	60	7	180	1
2	3	10	9	48	25	5	18	6	21	1	18	15	2	19	2
3	16	43	18	87	61	14	76	21	47	5	7	10	198	42	14	112	3
4	1	34	..	28	5	2	10	6	4	2	13	3	34	7	4	8	4
5	48	71	40	380	80	15	126	29	55	18	22	19	478	107	13	278	5
6	..	6	2	34	5	2	20	2	11	2	2	..	22	10	2	16	6
7	3	18	..	62	6	2	23	4	18	5	4	8	79	17	..	32	7
8	2	4	2	26	4	1	10	..	12	3	3	..	48	10	..	11	8
9	9
10	..	7	..	5	5	6	1	1	61	8	54	..	1	4	10
11	..	7	3	2	2	..	4	..	2	2	11
12	1	..	1	13	1	..	5	..	2	..	1	1	7	7	12
13	8	6	7	95	17	4	27	8	14	3	3	4	74	21	6	34	13
14	5	9	2	34	1	2	4	..	20	1	2	..	3	22	1	24	14
15	..	4	..	39	17	1	4	1	3	..	2	..	22	2	..	1	15
16	..	5	..	20	6	..	4	2	3	1	..	2	16
17	1	1	1	4	8	1	..	2	1	..	1	..	2	23	17
18	9	5	5	27	11	..	4	5	5	7	6	1	18	2	2	26	18
19	..	3	..	17	..	2	18	..	3	45	15	..	18	19
20	1	1	3	1	12	..	5	1	2	1	2	2	..	2	20
21	1	21
22	22
23	..	1	..	1	3	..	4	..	2	1	3	23
24	13	51	30	267	60	18	99	8	54	40	8	30	152	74	6	172	24
25	37	53	19	336	43	25	181	23	116	53	25	19	360	155	8	127	25
26	..	5	1	17	2	2	8	1	6	1	..	3	15	7	..	5	26
27	31	78	14	395	60	27	171	13	101	34	18	19	316	66	5	129	27
28	16	42	8	133	49	14	28	16	31	18	8	10	118	19	2	88	28
29	23	91	12	319	57	16	194	34	105	35	20	28	307	64	8	134	29
30	4	39	6	203	11	1	56	2	32	8	1	2	89	11	..	39	30
31	20	32	19	198	33	8	95	14	53	17	20	9	173	56	8	127	31
32	6	18	2	116	30	7	40	3	30	18	7	2	86	5	1	27	32
33	1	2	..	12	4	..	4	..	2	2	..	1	25	1	..	1	33
34	5	21	6	76	49	6	15	16	52	20	14	5	19	13	..	33	34
35	1	3	..	2	2	..	2	..	4	1	11	3	..	2	35
36	14	61	9	34	8	..	36	6	37	4	2	3	4	19	2	52	36
37	..	1	..	14	1	..	2	1	7	1	37
38	2	..	2	13	8	..	1	1	1	..	1	38
39	13	27	9	160	13	2	65	13	39	15	5	4	174	43	1	61	39
40	6	15	3	36	9	4	25	3	15	5	2	6	44	8	2	31	40
41	1	5	..	26	4	2	8	..	8	3	1	..	31	9	..	6	41
42	1	..	1	2	1	4	3	42
43	20	69	22	312	56	10	127	25	100	13	12	15	324	81	3	171	43
44	1	28	..	2	5	1	1	67	2	1	1	44
	341	883	273	3 833	837	229	1 618										

Segue Tav. VI. — Morti nei 69 Comuni capoluoghi di Provincia, nei 137 Comuni capoluoghi di che al 31 dicembre 1881 avevano più di 15,000 abitanti di popolazione agglomerata

Anno 1898.

Numero d'ordine	CAUSE DI MORTE	CENTO	COMACCHIO	COPPARO	FORLÌ	CESENA	RIMINI	MODENA	MIRANDOLA	PAVULLO NEL PRIGNANO	P.A.R.M.A	BORG. SAN DON- MIKO	BORGOTARO
1	Immaturità, debolezza congenita, atelectasia polmonare	23	34	153	87	35	92	135	31	56	79	32	1
2	Anemia, clorosi, leucemia	8	9	19	8	4	10	23	2	5	18	2	1
3	Marasmo senile	25	16	54	60	38	52	102	25	28	41	7	6
4	Gastrite	2	2	2	3	16	14	10	..	1	2	4	1
5	Enterite e diarrea	41	27	173	154	191	188	187	36	40	150	38	36
6	Epatite	3	1	5	6	3	10	8	2	1	13	1	1
7	Malattie dei reni	7	3	9	11	13	14	12	1	2	17	3	5
8	Peritonite	5	..	4	12	15	12	41	6	..	18	2	1
9	Valuolo	1
10	Morbillo	4	8	1	..	15	2	..	2
11	Scarlattina	1
12	Risipola infettiva	3	2	1	4	5	4	..	5
13	Febbre tifoidea	7	1	20	28	37	20	32	6	8	45	6	2
14	Portosse	6	..	63	27	1	41	2	10	1	..
15	Difterite	1	4	3	3	5	3	7	4	25
16	Laringite crupale	4	..	1	5	3	3	12	1	..	2
17	Febbri da malaria o cachessia palustre	8	3	1	1	..	1	1	..	3
18	Influenza	10	11	15	7	2	4	10	..	1	14	9	1
19	Sifilide	1	2	..	2	1	4	..	1
20	Tetano traumatico, romatico, trisma	2	2	4	1
21	Pustola maligna, carbonchio	1
22	Dissenteria	1
23	Febbre puerperale	2	2	..	1	1	3	1	..
24	Malattie dei bronchi	16	11	73	81	83	66	148	24	36	112	44	15
25	Pneumonite acuta	23	30	67	106	53	58	222	27	19	196	34	34
26	Malattie della pleura	1	1	1	3	1	2	5	1	2	15	..	2
27	Tubercolosi disseminata e polmonare	29	15	33	64	61	50	109	18	11	164	25	12
28	Altre forme tubercolari	21	7	21	37	14	20	27	5	3	53	10	4
29	Malattie del cuore	38	21	53	64	81	80	110	15	41	124	28	25
30	Malattie delle arterie	16	3	11	14	11	13	16	..	1	41	4	2
31	Apoplessia e congestione cerebrale	27	10	24	48	40	47	71	17	5	94	23	2
32	Meningite semplice cerebrale e spinale	5	9	17	16	9	25	84	4	2	35	11	6
33	Encefalite	1	1	2	1	..	1	2	1	..
34	Convulsioni	6	2	6	8	18	16	16	..	3	10	1	..
35	Reumatismo articolare acuto	1	3	2	..	5	..	1	2
36	Pellagra	10	..	15	12	17	15	8	..	13	40	13	1
37	Diabete	1	1	1	1	2	1	4	5	..	1
38	Alcolismo	2	3	1
39	Tumori maligni	14	3	18	53	39	39	48	6	4	99	9	7
40	Morti violente per cause accidentali	6	1	11	10	17	12	23	5	7	18	3	4
41	Morti violente per suicidio	5	..	7	2	5	4	6	..	1	8	1	1
42	Morti violente per omicidio e in conflitto colla forza pubblica	1	..	1	2	3	2	1
43	Altre malattie	56	21	71	68	71	71	163	38	13	144	18	11
44	Cause ignote	1	..	2	1	2
	TOTALE GENERALE	418	249	959	1 017	897	1 000	1 622	272	305	1 596	336	255

Circondario, nei 17 principali capoluoghi di Distretto e nei 55 Comuni non capoluoghi nel centro principale, classificati secondo 42 cause di morte più importanti.

Anno 1898.

PIACENZA	FIORENZUOLA D'ARDA	RAVENNA	FAENZA	LUGO	REGGIO EMILIA	GUASTALLA	AREZZO	CORTONA	FIRENZE	PISTOIA	ROCCA SAN CASCIANO	SAN MINIATO	PRATO	GROSSETO	LIVORNO	Numero d'ordine
17	21	124	50	60	84	1	100	37	221	128	10	23	103	8	112	1
28	1	7	7	4	17	1	15	5	52	24	..	3	10	1	13	2
74	7	67	51	28	68	5	131	36	251	137	5	45	34	16	113	3
5	..	9	8	1	13	2	5	4	31	2	..	2	1	..	16	4
80	21	181	43	78	270	28	166	111	260	173	21	50	200	23	155	5
9	4	22	3	2	4	..	4	..	35	27	..	2	3	3	16	6
14	..	27	14	10	38	3	16	11	111	25	1	6	18	3	40	7
10	1	19	7	6	12	1	9	7	38	31	..	5	9	3	16	8
..	1	9
4	..	1	14	2	1	10
..	..	1	1	1	3	12	2	..	2	11
..	..	3	4	2	1	1	6	3	15	6	6	1	3	12
35	..	31	22	10	21	6	14	14	117	65	1	21	57	21	104	13
5	1	18	2	6	26	21	2	22	17	20	..	9	4	2	..	14
28	1	9	1	1	18	3	8	6	30	3	..	3	3	..	4	15
8	..	3	..	1	5	..	7	4	5	8	5	..	17	16
..	..	19	1	3	1	1	1	1	1	4	30	1	17
5	3	12	..	7	13	2	21	7	3	4	1	10	1	5	8	18
5	..	4	1	3	10	..	1	..	30	3	1	..	13	19
3	..	5	4	2	1	..	1	2	1	20
..	1	1	21
..	1	22
..	..	2	1	2	1	..	1	..	7	2	2	..	1	23
76	8	78	47	35	145	26	100	56	247	100	10	10	40	19	124	24
125	22	167	97	33	146	36	91	84	469	158	10	59	133	54	175	25
10	1	4	2	4	5	..	8	3	25	6	1	2	4	2	10	26
107	8	78	56	60	113	13	58	42	510	134	8	19	85	14	217	27
41	4	54	24	22	33	1	18	19	83	30	4	6	30	5	60	28
91	8	89	64	40	128	21	71	43	470	141	8	35	85	15	259	29
22	1	21	14	3	24	2	9	9	97	17	2	7	10	2	13	30
64	12	60	36	31	61	6	62	22	277	59	5	31	55	11	96	31
14	2	16	8	4	27	8	1	7	133	34	1	5	44	3	61	32
1	..	1	13	..	2	..	5	3	1	..	2	33
5	4	23	7	5	22	3	5	13	49	19	..	6	13	7	49	34
1	..	2	..	1	1	..	2	..	8	2	3	35
81	..	4	..	13	46	..	23	16	20	8	7	36
5	2	1	3	2	4	..	12	3	1	2	1	..	5	37
..	..	2	1	..	4	..	2	9	38
65	4	70	65	32	34	11	30	16	301	46	2	10	46	8	103	39
24	1	20	7	7	15	3	13	14	53	14	1	6	7	5	26	40
2	1	6	2	4	6	2	..	6	40	8	1	1	11	41
3	..	2	1	4	1	1	8	2	1	1	6	42
112	14	133	60	44	109	33	74	78	385	94	11	17	58	8	122	43
..	..	6	4	..	1	3	21	6	..	1	2	44
1 179	150	1 401	709	570	1 540	243	1 087	702	4 464	1 560	104	401	1 082	270	1 988	

Segue TAV. VI. — Morti nei 69 Comuni capoluoghi di Provincia, nei 137 Comuni copoluoghi di che al 31 dicembre 1881 avevano più di 15,000 abitanti di popolazione agglomerata

Anno 1898.

Numero d'ordine	CAUSE DI MORTE	PORTOFERRATO	LUCCA	CAPANNORI	MASSA	CASTELNUOVO DI GAREGNANA	PONTREOLI	CARRARA	PISA	VOLTERRA	CASCINA	SIENA	MONTEPULCIANO
1	Immaturità, debolezza congenita, atelectasia polmonare	97	34	45	9	19	56	85	30	28	32	20
2	Anemia, clorosi, leucemia	17	5	7	1	3	12	11	8	5	32	3
3	Marasmo senile	16	91	16	41	3	27	30	67	30	21	64	16
4	Gastrite	1	7	8	4	..	1	4	9	..	5	6	2
5	Enterite e diarrea	9	105	144	147	5	29	133	109	64	48	89	48
6	Epatite	1	10	7	8	..	2	3	10	1	..	8	2
7	Malattie dei reni	3	53	6	5	5	..	8	32	5	3	8	11
8	Peritonite	21	10	7	..	3	6	10	3	3	9	2
9	Vaiuolo
10	Morbillo	1	1	..	15	..	13
11	Scarlattina	1
12	Risipola infettiva	7	2	3	6	3	..	4	3
13	Febbre tifoidea	1	40	28	5	3	31	14	136	37	17	43	6
14	Pertosse	40	45	1	..	6	11	6	3	10	..	16
15	Difterite	7	2	1	..	1	2	5	1	9	5	..
16	Laringite crupale	3	7	1	..	1	1	8	2	..	3	..
17	Febbri da malaria o cachessia palustre	1	..	1	2	4	1	..	1	3
18	Influenza	18	6	2	1	2	4	12	5	3	..	3
19	Sifilide	8	2	2	10	2	..
20	Tetano traumatico, reumatico, trisma.	..	6	1	1
21	Pustola maligna, carbonchio	1
22	Dissenteria
23	Febbre puerperale	4	..	2	1	3	1	..	2	..
24	Malattie dei bronchi	6	141	88	31	3	20	63	97	41	26	48	71
25	Pneumonite acuta	4	246	153	38	7	57	66	170	19	40	80	26
26	Malattie della pleura	13	8	1	1	6	..	1	5	..
27	Tubercolosi disseminata e polmonare	15	175	46	41	7	24	76	175	21	28	81	15
28	Altre forme tubercolari	1	40	14	16	2	5	37	66	8	10	19	4
29	Malattie del cuore	8	153	83	71	5	18	41	109	29	38	89	18
30	Malattie delle arterie	38	4	2	2	1	7	31	..	8	19	3
31	Apoplessia e congestione cerebrale . .	3	89	81	15	5	10	28	88	30	31	73	20
32	Meningite semplice cerebrale e spinale	4	28	17	20	1	7	15	26	4	11	6	2
33	Encefalite	9	1	2	1	1	..	1	..	1
34	Convulsioni	5	10	15	4	5	6	37	25	9	19	6	10
35	Reumatismo articolare acuto	1	1	4	..	1	2	..
36	Pellagra	16	2	5	4	1	1	..	5	1
37	Diabete	9	1	1	2	3	1
38	Alcoolismo	1	3	1	1	..	2	1
39	Tumori maligni	5	64	48	17	3	11	26	55	11	14	49	9
40	Morti violente (per cause accidentali	23	12	6	4	4	17	17	5	2	8	2
41	Morti violente (per suicidio	1	7	1	13	3	..	9	1
42	Morti violente (per omicidio e in conflitto colla forza pubblica	1	1	1	1	2	..	1	1	1
43	Altre malattie	9	151	54	30	14	19	51	80	35	24	98	25
44	Cause ignote	1	2	1	6	..
TOTALE GENERALE . . .		95	1 749	922	577	85	313	766	1 510	402	420	917	746

Circondario, nei 17 principali capoluoghi di Distretto e nei 55 Comuni non capoluoghi nel centro principale, classificati secondo 42 cause di morte più importanti.

Anno 1898.

Numero d'ordine	ANCONA	SENIGALLIA	ASCOLI PICENO	FERMO	MACERATA	CAMERINO	PESARO	URBINO	FANO	PERUGIA	FOLIGNO	ORVIETO	RIETI	SPOLETO	TERNI	CITTA' DI CASTELLO	Numero d'ordine
1	45	34	52	33	47	19	13	60	33	101	49	33	43	57	64	64	1
2	18	2	6	6	10	1	11	7	1	10	3	..	6	6	7	8	2
3	77	43	65	22	33	11	40	31	24	50	42	22	14	31	48	71	3
4	16	5	2	12	2	2	7	1	..	3	5	6	..	1	1	1	4
5	97	62	115	71	59	30	78	63	85	132	86	38	60	63	58	89	5
6	7	2	1	1	1	2	6	3	2	7	7	2	3	5	5	2	6
7	24	13	14	10	7	2	6	10	12	30	3	7	15	13	11	6	7
8	7	3	8	1	1	2	7	7	5	9	6	4	4	4	7	9	8
9	1	9
10	5	1	6	2	1	1	..	6	2	..	10	10
11	2	..	11
12	4	..	2	1	1	1	..	2	..	2	1	1	..	4	4	..	12
13	28	16	9	14	10	7	10	19	10	36	14	9	9	10	12	25	13
14	..	1	..	31	1	11	3	1	2	21	15	3	14
15	5	1	1	5	..	9	2	..	15
16	7	1	1	1	1	2	1	5	2	..	1	..	8	..	16
17	1	..	1	2	1	1	17
18	8	5	11	2	..	1	1	8	..	23	5	2	2	7	23	5	18
19	5	1	5	3	1	4	2	5	3	12	..	1	..	5	19
20	2	1	1	..	20
21	2	1	1	..	21
22	22
23	..	1	1	2	3	..	1	2	1	2	1	1	2	23
24	98	52	37	45	29	26	71	37	114	127	69	29	33	50	33	86	24
25	88	18	49	36	36	13	38	28	43	193	30	27	54	69	32	35	25
26	1	2	2	..	7	1	2	3	..	1	2	2	2	2	26
27	87	63	25	19	18	7	37	18	26	98	27	20	22	28	33	39	27
28	39	15	10	7	10	4	21	14	12	20	22	11	12	13	37	16	28
29	98	49	47	34	54	35	47	34	31	124	46	29	40	47	35	53	29
30	16	20	7	1	10	3	9	15	10	..	4	8	3	6	30
31	69	20	33	36	31	24	35	21	43	101	39	33	23	28	36	32	31
32	13	9	3	7	6	2	9	3	6	22	7	3	11	1	12	7	32
33	10	2	3	4	9	1	1	..	33
34	16	12	10	12	11	14	6	5	14	39	12	12	37	15	26	18	34
35	1	1	1	..	1	1	1	1	1	1	1	1	35
36	10	6	17	..	14	13	1	76	42	36
37	3	1	1	1	1	2	4	1	2	1	37
38	5	1	..	1	3	1	1	2	..	1	2	..	38
39	42	26	10	14	13	8	12	12	18	43	20	11	12	8	31	11	39
40	12	7	12	6	4	5	3	6	11	14	5	4	7	15	17	8	40
41	11	5	3	3	..	1	3	3	2	7	7	1	..	1	2	3	41
42	1	1	..	1	1	..	2	1	..	1	1	1	1	1	42
43	93	34	53	56	40	20	53	51	47	136	47	28	24	44	34	42	43
44	2	4	2	1	..	2	1	3	44
TOTALE GENERALE . . .		1 064	527	602	493	447	242	562	485	561	1 492						

Segue TAV. VI. — Morti nei 69 Comuni capoluoghi di Provincia, nei 137 Comuni copoluoghi di che al 31 dicembre 1881 avevano più di 15,000 abitanti di popolazione agglomerata

Anno 1898.

Numero d'ordine	CAUSE DI MORTE	Comuni											MONTAPULCIANO
		PORTOFERRAIO	LUCCA	CAPANNORI	MASSA	CASLNDOVO DI GARGAGNANA	PONTREMOLI	CARRARA	PISA	VOLTERRA	CASCINA	SIENA	
1	Immaturità, debolezza congenita, atelectasia polmonare	..	97	34	45	9	19	56	85	20	28	32	20
2	Anemia, clorosi, leucemia	..	17	5	7	1	3	12	11	8	5	32	3
3	Marasmo senile	16	91	16	41	3	27	30	67	30	21	64	16
4	Gastrite	1	7	8	4	..	1	4	9	..	5	6	2
5	Enterite e diarrea	9	105	144	147	5	29	133	109	64	48	89	48
6	Epatite	1	10	7	8	..	2	3	10	1	..	8	2
7	Malattie dei reni	3	53	6	5	5	..	8	32	5	3	8	11
8	Peritonite	..	21	10	7	..	3	6	10	3	3	9	2
9	Vaiuolo
10	Morbillo	1	1	..	15	..	13
11	Scarlattina	1
12	Risipola infettiva	..	7	2	3	6	3	..	4	3
13	Febbre tifoidea	1	40	28	5	3	31	14	136	37	17	43	6
14	Pertosse	..	40	45	1	..	6	11	6	3	10	..	16
15	Difterite	..	7	2	1	..	1	2	5	1	9	5	..
16	Laringite crupale	..	3	7	1	..	1	1	8	2	..	3	..
17	Febbri da malaria e cachessia palustro	1	..	1	2	4	1	..	1	3
18	Influenza	..	18	6	2	1	2	4	12	5	3	..	3
19	Sifilide	..	8	2	2	10	2	..
20	Tetano traumatico, reumatico, trisma.	..	6	1	1
21	Pustola maligna, carbonchio	1
22	Dissenteria
23	Febbre puerperale	..	4	..	2	1	3	1	..	2	..
24	Malattie dei bronchi	6	141	88	31	3	20	63	97	41	26	48	71
25	Pneumonia acuta	4	246	153	38	7	57	66	170	19	40	80	26
26	Malattie della pleura	..	13	8	1	1	6	..	1	5	..
27	Tubercolosi disseminata e polmonare	15	175	46	41	7	24	76	175	21	28	81	15
28	Altre forme tubercolari	1	40	14	16	2	5	37	66	8	10	19	4
29	Malattie del cuore	8	153	83	71	5	18	41	109	29	38	89	18
30	Malattie delle arterie	..	38	4	2	2	1	7	31	..	8	19	3
31	Apoplezia e congestione cerebrale	3	89	81	15	5	10	28	88	30	31	73	20
32	Meningite semplice cerebrale e spinale	4	26	17	20	1	7	15	26	4	11	6	2
33	Encefalite	..	9	1	2	1	1	..	1	..
34	Convulsioni	5	10	15	4	5	6	37	25	9	19	6	10
35	Reumatismo articolare acuto	1	1	4	..	1	2	..
36	Pellagra	..	16	2	5	4	1	1	..	5	1
37	Diabete	..	9	1	1	2	3	1
38	Alcoolismo	1	3	1	1	..	2	1
39	Tumori maligni	5	64	18	17	3	11	26	55	11	14	49	9
40	Morti violente per cause accidentali	..	23	12	6	4	4	17	17	5	2	8	2
41	Morti violente per suicidio	1	7	1	13	3	..	9	1
42	Morti violente per omicidio e in conflitto colla forza pubblica	1	1	1	1	2	..	1	1	1
43	Altre malattie	9	151	54	30	14	19	51	80	35	24	98	25
44	Cause ignote	..	1	2	1	6	..
TOTALE GENERALE		95	1 749	922	577	35	313	766	1 510	402	420	917	246

Circondario, nei 17 principali capoluoghi di Distretto e nei 55 Comuni non capoluoghi nel centro principale, classificati secondo 42 cause di morte più importanti.

Anno 1898.

Numero d'ordine	Distretti											CITTÀ DI CASTELLO	Numero d'ordine																			
	ANGONA	SENIGALLIA	ASCOLI PICENO	FERMO	MACERATA	CAMERINO	PESARO	URBINO	FANO	PERUGIA	FOLIGNO			ORVIETO	RIETI	SPOLETO	TERNI															
1	45	34	52	33	47	19	13	60	33	101	49	33	43	57	64	64	1															
2	18	2	6	6	10	1	11	7	1	10	3	..	6	6	7	8	2															
3	77	43	65	22	33	11	40	31	24	59	42	22	14	31	48	71	3															
4	16	5	2	12	2	2	7	1	..	3	5	6	..	1	1	1	4															
5	97	62	115	71	59	30	78	63	85	132	86	38	60	63	58	89	5															
6	7	2	1	1	1	2	6	3	2	7	7	2	3	5	5	2	6															
7	24	13	14	10	7	2	6	10	12	30	3	7	15	13	11	6	7															
8	7	3	8	1	1	2	7	7	5	9	6	4	4	4	7	9	8															
9	1	9															
10	5	1	6	2	1	1	..	6	2	..	10	10															
11	2	2	..	11															
12	4	..	2	1	1	1	..	2	..	2	1	1	..	4	4	..	12															
13	28	16	9	14	10	7	10	19	10	36	14	9	9	10	12	25	13															
14	..	1	..	31	1	11	3	1	2	21	15	3	14															
15	5	1	1	5	..	9	2	..	15															
16	7	1	1	1	1	2	1	5	2	..	1	..	8	..	16															
17	1	..	1	2	1	1	17															
18	8	5	11	2	..	1	1	8	..	23	5	2	2	7	23	5	18															
19	5	1	5	3	1	4	2	5	3	12	..	1	..	5	19															
20	2	1	1	..	20															
21	2	1	1	..	21															
22	22															
23	..	1	1	2	3	..	1	2	1	2	1	1	2	23															
24	98	52	37	45	29	26	71	37	114	127	69	29	33	50	33	86	24															
25	88	18	49	36	36	13	38	28	43	193	30	27	54	69	32	35	25															
26	1	2	2	..	7	1	2	3	..	1	2	2	2	2	26															
27	87	63	25	19	18	7	37	18	26	98	27	20	22	28	33	50	27															
28	39	15	10	7	10	4	21	14	12	20	22	11	12	13	37	16	28															
29	98	49	47	34	54	35	47	34	31	124	46	29	40	47	35	53	29															
30	16	20	7	1	10	3	9	15	10	..	4	8	3	6	30															
31	69	20	33	36	31	24	35	21	43	101	39	33	23	28	36	32	31															
32	13	9	3	7	6	2	9	3	6	22	7	3	11	1	12	7	32															
33	10	2	3	4	9	1	1	..	33															
34	16	12	10	12	11	14	6	5	14	39	12	12	37	15	26	18	34															
35	1	1	1	..	1	1	1	1	1	1	1	35															
36	10	6	17	..	14	13	1	76	42	36															
37	3	1	1	1	1	2	4	1	2	1	37															
38	5	1	..	1	3	1	1	2	..	1	2	..	38															
39	42	26	10	14	13	8	12	12	18	43	20	11	12	8	31	11	39															
40	12	7	12	6	4	5	3	6	11	14	5	4	7	15	17	8	40															
41	11	5	3	3	..	1	3	3	2	7	7	1	..	1	2	3	41															
42	1	1	..	1	1	..	2	1	..	1	1	1	1	1	42															
43	93	34	53	56	40	20	53	51	47	136	47	28	24	44	34	42	43															
44	2	4	2	1	..	2	1	3	44															
TOTALE GENERALE																	1 064	527	602	493	447	242	562	485	561	1 492	577	339	450	587	611	701

Segue Tav. VI. — Morti nei 69 Comuni capoluoghi di Provincia, nei 137 Comuni capoluoghi di che al 31 dicembre 1881 avevano più di 15,000 abitanti di popolazione agglomerata

Anno 1898.

Numero d'ordine	CAUSE DI MORTE	GUBBIO	ROMA	CIVITAVECCHIA	FROSINONE	VELLETRI	VITERBO	AQUILA DEGLI A-BRUZZI	AVEZZANO	CITTADUCALE	SOLMONA	CAMPORBASSO	ISERNIA
1	Immaturità, debolezza congenita, atelectasia polmonare	74	268	2	25	11	27	38	24	14	31	23	14
2	Anemia, clorosi, leucemia	3	65	5	2	2	2	7	3	1	1	6	8
3	Marasmo senile	40	199	14	8	20	22	34	7	1	27	21	13
4	Gastrite	45	2	2	..	3	2	3	3	6
5	Enterite e diarrea	76	836	22	34	36	72	56	45	42	106	65	37
6	Epatite	5	75	6	..	3	1	6	1	..	8	2	..
7	Malattie dei reni	7	300	2	5	11	15	7	4	5	3	4	6
8	Peritonite	1	76	5	..	2	9	5	2	1	2	2	1
9	Vaiuolo	3
10	Morbillo	2	131	16	1	12	8	7	10
11	Scarlattina	4	1	1	1	1	2
12	Risipola infettiva	47	1	..	5	5	2	1	1
13	Febbre tifoidea	17	171	3	4	11	6	12	4	..	4	3	8
14	Pertosso	6	30	2	1	1	4
15	Difterite	30	2	1	1	1
16	Laringite crupalo	19	2	..	3	..	1	1	..	1	1	..
17	Febbri da malaria e cachessia palustre	170	15	..	5	4	..	1	1
18	Influenza	11	104	12	2	..	1	6	9	4	1
19	Sifilide	1	109	1	1	2	14	5	1	..	1	2	1
20	Tetano traumatico, reumatico, trisma	5
21	Pustola maligna, carbonchio	2	2	..	1
22	Dissenteria	4
23	Febbre puerperale	15	2
24	Malattie dei bronchi	110	470	25	21	13	29	25	24	21	33	36	17
25	Pneumonite acuta	97	1 114	47	27	20	59	33	17	6	41	48	37
26	Malattie della pleura	3	63	3	1	1	..	1	5	..	2
27	Tuberculosis disseminata e polmonare . .	18	844	36	17	22	51	26	14	1	34	16	9
28	Altre forme tubercolari	6	267	7	4	18	29	20	13	3	8	15	11
29	Malattie del cuore	66	624	21	19	23	34	39	16	5	36	22	15
30	Malattie delle arterie	10	180	4	3	2	11	8	2	..	2	4	1
31	Apoplezia e congestione cerebrale	37	477	16	9	21	28	28	4	4	27	13	8
32	Meningite semplice cerebrale e spinale . .	6	191	9	1	2	6	12	4	..	8	13	8
33	Encefalite	55	1	1
34	Convulsioni	29	341	22	5	9	5	16	2	1	1	8	2
35	Rوماتismo articolare acuto	1	11	1	3	..	2
36	Pellagra	10	4	1
37	Diabete	32	1	4	1	2
38	Alcoolismo	12	1
39	Tumori maligni	6	317	6	2	8	12	6	1	1	11	2	3
40	per cause accidentali	11	138	1	4	11	9	4	6	8	6	4	3
41	per suicidio	3	87	2	1	3	2	..
42	per omicidio e in conflitto colla forza pubblica	41	1	1	..	1	2	2	..	5	1	1
43	Altre malattie	40	847	23	7	24	39	21	15	3	22	30	17
44	Cause ignote	64	..	20	..	1	1	..
	TOTALE GENERALE	696	8 947	319	222	304	505	440	229	135	442	353	248

Circondario, nei 17 principali capoluoghi di Distretto e nei 55 Comuni non capoluoghi nel centro principale, classificati secondo 42 cause di morte più importanti.

Anno 1898.

	LARINO	CHIETI	LANCIANO	VASTO	TERAMO	PENNE	AVELLINO	ARIANO DI PUGLIA	SANT'ANGELO DEI LOMARDI	BENEVENTO	CERRETO SANNITA	SAN BARTOLOMEO IN GALDO	CASERTA	GAETA	NOLA	PIEDIMONTE D'A-LIFE	Numero d'ordine
1	12	15	17	28	45	27	34	31	12	16	5	16	16	2	8	2	1
2	3	3	4	7	8	5	10	7	3	2	1	9	5	1	2
3	7	29	49	18	35	33	9	24	15	23	11	4	19	1	14	10	3
4	2	..	4	5	5	1	2	1	5	1	2	..	3	4
5	22	85	66	39	95	60	104	33	29	87	15	62	182	16	46	20	5
6	1	5	1	3	5	..	7	4	..	8	..	3	5	1	4	2	6
7	9	16	3	10	5	3	11	8	4	12	2	5	28	..	3	2	7
8	2	1	2	..	5	..	6	..	2	2	1	1	4	3	2	..	8
9	1	9
10	2	..	3	3	10	..	5	..	15	10	2	..	2	10
11	4	..	13	15	1	1	11
12	..	5	2	2	2	..	5	1	..	3	1	2	2	..	2	..	12
13	8	13	12	8	12	5	45	4	..	3	17	3	19	6	6	3	13
14	..	1	..	1	2	..	4	..	1	4	14
15	1	..	2	7	5	15
16	2	1	1	5	..	3	1	2	16
17	22	9	5	16	..	4	1	9	..	31	..	2	5	1	..	2	17
18	..	9	..	3	1	9	11	1	..	5	..	4	18	4	5	..	18
19	1	12	2	3	1	1	11	1	..	10	24	2	1	..	19
20	1	1	..	1	2	1	1	..	2	..	20
21	1	1	21
22	22
23	1	..	4	2	1	1	23
24	27	33	37	32	55	16	51	70	40	62	8	71	46	3	22	7	24
25	20	35	41	31	63	21	68	32	20	71	7	18	164	15	38	15	25
26	2	..	1	..	5	2	2	1	4	..	5	1	26
27	11	44	15	5	44	4	16	10	3	24	4	4	35	5	12	6	27
28	13	33	12	12	25	5	6	52	..	7	6	5	11	5	4	4	28
29	16	37	20	16	48	15	51	30	9	43	21	6	58	14	28	19	29
30	..	9	1	..	3	1	5	2	..	3	1	..	5	1	1	1	30
31	4	37	19	12	43	7	15	15	3	29	5	8	35	7	13	12	31
32	9	8	6	8	10	2	15	25	5	7	8	1	23	3	10	5	32
33	..	2	1	1	33
34	3	43	35	7	13	12	8	6	5	8	2	3	38	5	9	11	34
35	1	1	1	1	2	..	1	1	1	35
36	36
37	2	1	2	1	37
38	1	38
39	1	18	12	4	11	3	10	6	..	5	1	3	16	3	3	3	39
40	3	2	5	9	7	3	12	5	3	11	4	2	5	1	5	4	40
41	..	2	1	1	2	1	1	1	..	1	1	41
42	..	1	1	..	1	4	1	..	1	..	1	1	1	2	1	2	42
43	17	49	29	20	54	17	43	41	8	29	12	16	51	14	23	19	43
44	..	1	6	..	1	6	44
	228	558	431	333	613	267	574	435	183	519	141	252	838	114	268	155	

Segue Tav. VI. — Morti nei 69 Comuni capoluoghi di Provincia, nei 137 Comuni capoluoghi di che al 31 dicembre 1881 avevano più di 15,000 abitanti di popolazione agglomerata

Anno 1898.

Table with columns for 'CAUSE DI MORTE' and 13 municipalities: SORA, AVERSA, MADDALONI, S. MARIA CAPUA VETERE, NAPOLI, CASORIA, CASTELLAMMARE DI STABIA, POZZUOLI, AFRAGOLA, TORRE ANNUNZIATA, TORRE DEL GRECO, SALERNO. Rows list various causes of death like 'Immaturità, debolezza congenita...' and 'TUMORI MALIGNI'.

Circondario, nei 17 principali capoluoghi di Distretto e nei 55 Comuni non capoluoghi nel centro principale, classificati secondo 42 cause di morte più importanti.

Anno 1898.

Table with columns for 17 municipalities: CAMPAGNA, SALA CONSILINA, VALLO DELLA LUCANIA, CAVA DEI TIRRENI, BARI DELLE PUGLIE, ALTAMURA, BARLETTA, ANDRIA, BISCEGLIE, BITONTO, CANOSA DI PUGLIA, CORATO, GIOIA DEL COLLE, GRAVINA IN PUGLIA, MOLFETTA, MONOPOLI. Rows list causes of death and their counts across these municipalities.

Segue TAV. VI. — Morti nei 69 Comuni capoluoghi di Provincia, nei 137 Comuni capoluoghi di che al 31 dicembre 1881 avevano più di 15,000 abitanti di popolazione agglomerata

Anno 1898.

Numero d'ordine	CAUSE DI MORTE	RUVO DI PUGLIA	TERLIZZI	TRANI	FOGGIA	BOVINO	SAN SEVERO	CERIGNOLA	MONTE S. ANGELO	SAN MARCO IN LAMIS	LECCE	BRINDISI	GALLIPOLI
1	Immaturità, debolezza congenita, atelectasia polmonare	13	19	27	52	5	40	7	41	26	16	10	8
2	Anemia, clorosi, leucomia	5	6	2	8	..	6	6	1	2	4	5	3
3	Marasmo senile	24	29	30	31	8	29	27	28	7	31	7	22
4	Gastrite	5	2	5	2	3	1	18	..	1	6	..	1
5	Enterite e diarrea	186	98	190	218	48	109	320	167	105	87	91	38
6	Epatite.	6	4	9	8	..	9	4	6	4	2	9	7
7	Malattie dei reni.	20	25	15	21	6	17	20	20	14	7	9	18
8	Peritonite	2	..	1	5	..	3	4	5	2	6	1	1
9	Vaiuolo	1	1	1
10	Morbillo	34	1	4	..	1	..	35	..	1	11	2	13
11	Scarlattina	12	18	5	2	9	119	2	4	58	1	4	23
12	Risipola infettiva.	1	1	1	8	2	3	8	4	11	3	2	1
13	Febbre tifoidea.	10	1	21	23	2	21	14	32	18	16	56	3
14	Pertosse	8	1	5	3	..	10	7	5
15	Difterite	4	6	..	3	6	3	1	1
16	Laringite crupale.	12	3	4	2	..	3	2	5	1	1	4	1
17	Fobbi da malaria e cachossia palustre	1	1	7	61	7	22	25	16	9	16	32	10
18	Influenza.	9	..	7	18	1	1	1	7	12	7	2	8
19	Sifilide	3	2	4	8	..	4	2	1	1	3	5	..
20	Tetano traumatico, reumatico, trisma	2
21	Pustola maligna, carbonchio	2	1	..	2	1	2	..	2	..
22	Dissenteria.
23	Febbre puerperale	2	2	1	..	1	..	1	3	..	2	1
24	Malattie dei bronchi	86	71	42	93	27	30	126	117	54	76	29	31
25	Pneumonite acuta	49	51	87	129	34	127	116	30	43	66	91	26
26	Malattie della pleura	1	2	7	9	1	2	7	..	3	7	2	1
27	Tubercolosi dissiminata e polmonare	28	29	38	51	7	46	39	12	10	47	36	13
28	Altre forme tubercolari	47	34	23	22	6	13	20	23	45	16	7	25
29	Malattie del cuore	28	24	40	40	5	30	36	37	22	39	27	21
30	Malattie delle arterie	4	3	5	7	9	..	1	1	3	1
31	Apoplessia e congestione cerebrale. .	21	16	22	32	7	35	24	13	20	27	10	6
32	Meningite semplice cerebrale e spinale	36	10	14	29	3	20	23	34	21	33	55	20
33	Encefalite	2	1	..	1	1	1
34	Convulsioni	10	86	17	80	6	22	40	16	13	8	6	26
35	Reumatismo articolare acuto.	1	1	3	..	1	2
36	Pellagra	1
37	Diabete	1	1	..	3	1	2	1	..
38	Alcoolismo	1
39	Tumori maligni	8	6	9	9	1	5	19	7	3	17	5	4
40	Morti violente { per cause accidentali	7	3	10	13	5	11	6	2	10	8	7	6
41	Morti violente { per suicidio	2	1	1	..	3	2	..	1	2
42	Morti violente { per omicidio e in conflitto colla forza pubblica	3	2	1	3	..	4	4	4	4	..	3	..
43	Altre malattie	72	46	45	55	9	31	50	30	44	37	35	12
44	Cause ignote	1	2	35	1	..	2	6	1
	TOTALE GENERALE	760	602	704	1 087	204	789	1 021	667	581	614	572	352

Circondario, nei 17 principali capoluoghi di Distretto e nei 55 Comuni non capoluoghi nel centro principale, classificati secondo 42 cause di morte più importanti.

Anno 1898.

Numero d'ordine	TARANTO	FRANCAVILLA FONTANA	MARTINA FRANCA	OSTUNI	POTENZA	LAGONEGRO	MATERA	MELFI	AVIGLIANO	CATANZARO	COTRONE	MONTELEONE DI CALABRIA	NICASTRO	COSENZA	CASTROVILLARI	PAOLA	Numero d'ordine
1	72	27	5	24	29	12	7	30	52	21	12	20	20	22	10	3	1
2	17	14	30	18	7	3	14	16	8	7	1	3	4	4	3	2	2
3	32	24	7	27	9	4	9	22	4	37	14	17	11	34	16	17	3
4	27	1	5	3	1	1	4	6	..	3	9	4	1	4	4
5	371	175	99	85	64	5	176	181	61	157	48	96	115	65	35	56	5
6	18	7	3	4	2	2	..	6	..	13	..	1	2	3	2	2	6
7	49	9	12	11	6	3	7	20	17	23	4	7	8	5	4	3	7
8	5	2	4	4	2	..	3	3	1	4	2	..	6	4	1	1	8
9	1	9
10	44	2	1	7	4	1	..	3	10
11	34	7	41	11
12	8	4	6	1	4	..	2	4	1	3	1	..	1	4	2	2	12
13	35	31	14	19	7	..	10	..	1	23	10	7	4	12	1	7	13
14	6	3	1	4	20	..	7	14
15	9	..	1	..	2	1	2	..	15	4	4	1	15
16	12	1	2	5	..	5	..	4	..	4	1	1	16
17	65	3	1	13	10	..	48	17	24	38	19	9	12	18	6	1	17
18	30	7	3	5	..	2	7	2	1	4	3	2	3	10	6	..	18
19	5	2	1	1	..	27	2	6	1	9	19
20	..	1	..	1	1	20
21	..	1	1	1	4	3	21
22	22
23	1	..	3	1	1	..	1	2	..	2	..	1	..	2	23
24	180	43	42	99	33	14	27	57	19	87	39	41	51	48	24	42	24
25	175	47	42	47	47	15	43	33	46	73	45	28	36	52	25	2	25
26	10	1	1	3	2	..	1	1	..	3	2	4	1	1	1	..	26
27	64	17	13	14	5	1	10	19	2	47	9	8	16	29	2	9	27
28	33	25	11	14	1	..	7	8	9	23	2	5	3	19	5	2	28
29	55	19	35	35	36	6	21	10	15	57	11	17	30	36	8	20	29
30	16	1	6	4	4	1	4	1	..	1	2	2	3	3	30
31	36	26	27	38	19	2	7	13	13	27	6	13	10	22	8	12	31
32	91	13	8	19	3	..	6	8	5	26	..	10	8	9	1	7	32
33	1	2	2	1	33
34	26	4	12	16	18	3	3	14	6	75	27	7	20	23	5	7	34
35	2	1	2	..	1	1	..	4	..	2	2	1	35
36	36
37	1	1	..	1	..	1	1	1	1	..	1	37
38	..	1	3	1	38
39	19	8	12	7	7	3	3	1	7	17	1	4	3	12	3	2	39
40	16	9	1	11	7	2	5	5	8	11	3	10	8	6	5	1	40
41	2	1	3	..	1	..	1	1	..	41
42	3	1	..	1	1	2	3	3	2	1	5	2	3	..	42
43	79	34	63	41	24	17	46	29	35	66	17	18	22	38	14	12	43
44	2	1	5	52	1	1	2	44
	1 660	563	470	573	358	106	486	563	391	939	288	357	423	501	192	221	

Segue Tav. VI. — Morti nei 69 Comuni capoluoghi di Provincia, nei 137 Comuni capoluoghi di che al 31 dicembre 1881 avevano più di 15,000 abitanti di popolazione agglomerata

Anno 1898.

Numero d'ordine	CAUSE DI MORTE	ROSSANO	REGGIO DI CALABRIA	GERACE	PALMI	CALTANISSETTA	PIAZZA ARMERINA	TERRANOVA DI SICILIA	CASTROGIOVANNI	SAN CATALDO	CATANIA	ACIREALE	CALTAGIRONE
1	Immaturità, debolezza congenita, atelectasia polmonare	19	41	31	14	39	19	21	52	28	121	18	39
2	Anemia, clorosi, leucemia	2	13	4	2	9	7	1	10	13	60	15	6
3	Marasmo senile	21	80	19	25	48	42	15	43	48	164	73	42
4	Gastrite	1	8	3	7	5	13	1	14	6	36	50	26
5	Enterite o diarrea	66	208	49	49	249	136	143	103	166	689	136	205
6	Epatite	2	10	..	3	6	1	6	4	1	23	7	3
7	Malattie dei reni	4	19	1	5	8	3	20	10	5	66	24	40
8	Peritonite	5	4	4	1	2	..	1	23	4	2
9	Vaiuolo	1
10	Morbillo	2	3	14	1	..	1	..	3	..	1
11	Scarlattina	5	..	6	2	2	..	7	..	20
12	Risipola infettiva	4	2	1	..	2	1	3	5	1	4	2	..
13	Febbre tifoidea	7	46	4	1	27	35	41	25	21	81	14	7
14	Pertosse	17	8	34	1	4	..	58	4	3
15	Difterite	7	1	..	10	..	7	25	1	19	..	10
16	Laringite crupale	1	8	1	4	21	..	17	4	1
17	Febbri da malaria o cachessia palustre	32	9	6	10	16	9	25	3	18	42	4	53
18	Influenza	18	17	1	14	1	1	1	11	9	1
19	Sifilide	4	30	2	2	4	..	6	2	1	30	3	20
20	Tetano traumatico, reumatico, trisma	..	1	1	2	2	1	..
21	Pustola maligna, carbonchio	2	1	1	..	1
22	Dissenteria
23	Febbre puerperale	1	1	2	3	..	1	2
24	Malattie dei bronchi	45	151	21	34	127	78	65	62	109	370	60	219
25	Pneumonite acuta	28	91	22	27	42	28	44	20	31	280	58	67
26	Malattie della pleura	1	10	1	1	3	1	..	24	2	1
27	Tubercolosi disseminata e polmonare	7	63	12	13	41	12	19	13	26	152	25	23
28	Altre forme tubercolari	1	19	2	7	10	6	5	16	3	44	7	14
29	Malattie del cuore	13	62	19	20	50	31	12	14	14	132	36	23
30	Malattie delle arterie	1	8	1	4	5	4	2	..	3	18	6	..
31	Apoplessia e congestione cerebrale . .	10	39	3	10	31	27	13	7	7	143	47	28
32	Meningite semplice cerebrale e spinale	7	22	1	2	6	3	41	6	7	41	8	6
33	Encefalite	2	3	2	..
34	Convulsioni	1	20	9	9	13	7	1	3	6	115	14	11
35	Reumatismo articolare acuto	1	1	5	1	..
36	Pellagra
37	Diabete	1	1	1	1	1	..	2	..	3	1
38	Alcolismo	1	1	1	..
39	Tumori maligni	5	25	2	1	8	8	5	6	5	85	20	10
40	Morti violente } per cause accidentali	5	13	6	4	10	15	11	12	1	38	7	15
41	} per suicidio	1	..	2	2	..	3	..	17	2	4
42	} per omicidio e in conflitto colla forza pubblica	4	..	6	2	2	1	2	..	12	2	1
43	Altre malattie	23	102	14	23	48	43	34	42	23	275	53	93
44	Cause ignote	2	..	1	2	..	2	2	10
	TOTALE GENERALE	337	1 156	236	302	858	575	558	534	556	3 213	725	1 008

Circondario, nei 17 principali capoluoghi di Distretto e nei 55 Comuni non capoluoghi nel centro principale, classificati secondo 42 cause di morte più importanti.

Anno 1898.

Numero d'ordine	NICOSIA	ADERNÒ	BRONTE	GIARRE	LEONFORTE	PATERNÒ	GIRGENTI	BIVONA	SUACCA	CANICATTI	FAVARA	LICATA	MESSINA	CASTOREALE	MISTRETTA	PATTI	Numero d'ordine
1	28	13	4	8	42	8	47	2	29	35	18	29	269	12	38	3	1
2	5	8	6	3	1	..	24	2	4	13	20	14	46	..	2	3	2
3	38	7	16	13	9	..	33	2	52	34	25	57	271	28	39	22	3
4	8	6	3	4	72	13	6	3	8	6	..	13	24	3	3	4	4
5	65	274	98	66	76	192	128	30	155	218	196	156	516	31	50	35	5
6	5	5	1	6	..	6	4	2	4	6	3	1	32	..	1	4	6
7	11	6	12	10	2	4	12	..	5	19	7	4	78	..	3	5	7
8	3	..	3	..	1	2	7	..	1	6	..	1	20	1	4	2	8
9	1	8	9
10	1	4	31	1	..	2	56	..	27	10
11	2	1	..	16	1	11
12	1	2	4	8	2	..	6	..	1	3	3	4	13	2	12
13	12	4	14	10	8	26	13	1	37	18	43	33	64	3	11	5	13
14	..	7	2	5	2	2	2	4	5	14
15	1	3	3	1	10	2	3	2	2	7	6	1	12	1	2	..	15
16	3	8	4	1	3	..	6	5	8	3	5	16
17	6	25	27	1	7	7	22	4	29	8	5	14	6	13	14	32	17
18	2	9	4	4	2	2	11	2	4	16	5	1	15	..	2	..	18
19	4	1	2	..	1	5	3	1	1	71	..	3	..	19
20	1	4	20
21	1	..	2	..	2	21
22	..	1	22
23	1	1	1	1	1	..	1	..	1	1	2	..	6	1	..	1	23
24	23	85	40	48	30	111	53	16	28	38	49	18	356	30	30	61	24
25	33	114	39	34	45	66	42	8	21	32	25	25	323	28	37	16	25
26	2	1	4	5	..	5	7	..	5	2	..	1	25	..	1	6	26
27	8	11	16	3	10	7	28	..	16	27	22	38	248	11	18	16	27
28	2	5	6	3	5	9	10	2	7	5	5	11	51	..	8	2	28
29	31	17	28	25	4	11	23	9	13	26	20	20	210	9	30	14	29
30	3	..	1	2	1	13	4	..	6	7	1	2	20	1	30
31	14	12	7	21	8	15	23	3	16	13	10	5	87	2	2	7	31
32	6	5	5	2	1	9	17	1	12	16	8	10	103	1	11	..	32
33	7	1	..	1	1	1	33
34	1	5	5	6	2	4	11	1	1	8	28	1	233	29	4	8	34
35	..	1	2	..	1	3	1	1	2	1	1	..	35
36	36
37	..	1	..	1	3	..	1	1	..	2	4	37
38	..	2	1	1	..	38
39	5	1	1	10	7	3	12	5	10	11	3	5	74	2	2	..	39
40	9	4	6	2	4	7	5	2	7	2	10	3	37	7	1	3	40
41	2	2	..	1	2	1	..	4	..	3	..	41
42	4	5	2	2	5	1	1	1	1	..	14	..	6	1	42
43	18	29	36	33	21	56	59	5	34	38	29	47	201	9	22	10	43
44	1	1	7	58	67	3	1	..	2	20	12	..	1	..	44
	350	671	408	400	452	698	657	105	527	649	624	524	3 506	224	344	267	

Segue TAV. VI. — Morti nei 69 Comuni capoluoghi di Provincia, nei 137 Comuni capoluoghi di che al 31 dicembre 1881 avevano più di 15,000 abitanti di popolazione agglomerata

Anno 1898.

Table with 13 columns for provinces (PALERMO, CEFALÙ, CORLEONE, etc.) and rows for causes of death (1. Immaturità, debolezza congenita, atelectasia polmonare, 2. Anemia, clorosi, leucemia, etc.).

Circondario, nei 17 principali capoluoghi di Distretto e nei 55 Comuni non capoluoghi nel centro principale, classificati secondo 42 cause di morte più importanti.

Anno 1898.

Large table with 17 columns for districts (ALCAMO, MAZZARA DEL VALLO, CASTELVETRANO, etc.) and rows for causes of death (82, 14, 73, etc.).

9*

TAV. VII. — Illegittimi ed esposti morti nel Regno in età non superiore a 5 anni, classificati per sesso e cause di morte.

Anno 1898.

Anno 1898.

CAUSE DI MORTE	Sotto 1 mese		1-11 mesi		1 anno		2 anni		3 anni		4 anni	
	Maschi	Femmine	Maschi	Femmine	Maschi	Femmine	Maschi	Femmine	Maschi	Femmine	Maschi	Femmine
Malattie fetali e vizi congeniti	64	62	14	18	3	2
Immaturità, debolezza congenita, atelectasia polmonare . .	2 046	1 808	567	532
Anemia, clorosi, leucemia	76	81	80	84	19	25	7	8	3	4
Gastrite	104	79	125	143	28	43	13	18	2	3	2	4
Enterite e diarrea	374	368	1 560	1 644	804	823	217	250	61	65	31	30
Epatite	3	1	1	6	3	3	2	1	1	..
Malattie dei reni	7	12	18	21	37	27	25	21	12	12	6	9
Peritonite	7	11	11	10	10	7	..	2	4
Vaiuolo	6	3	3
Morbillo	3	1	31	20	33	29	23	16	7	11	8	8
Scarlattina	1	5	5	8	2	10	6	2	7	8	3
Risipola infettiva	26	15	21	24	1	2	..	1
Febbre tifoidea	1	19	13	21	22	19	10	10	14	4	7
Pertosse	3	2	89	104	54	59	16	25	3	7	7	6
Difterite	1	..	9	14	15	16	12	7	5	9	9	13
Laringite crupale	1	13	4	8	11	3	6	11	7	4	3
Febbri da malaria e cachessia palustre	2	9	64	56	51	43	20	29	10	9	9	11
Influenza	10	10	47	48	21	8	9	8	3	1
Sifilide	136	137	237	294	91	91	7	5	1	1	..	1
Tetano traumatico, reumatico, trisma dei neonati. . . .	4	1
Pustola maligna, carbonchio	1	1	1
Dissenteria	1	1	1
Malattie dei bronchi	222	166	675	648	261	314	92	113	45	34	23	19
Pneumonite acuta	47	45	221	192	126	125	67	43	23	19	12	15
Malattie della pleura	1	4	5	1	..	1	1	2	1	..	1
Tubercolosi disseminata e polmonare	4	3	15	13	15	20	8	7	4	14	4	3
Altre forme tubercolari	8	11	109	76	78	61	37	35	10	20	11	18
Malattie del cuore	9	3	7	8	6	3	4	2	4	1	1	2
Malattie delle arterie	2	7	3	1	2	1	1	1	..	2
Apoplessia e congestione cerebrale	2	1	12	2	1	3	..	1	..	1
Meningite semplice cerebrale e spinale	9	1	87	63	57	28	21	15	8	12	11	8
Encefalite	2	1	5	1	..	2	2	1	1
Convulsioni	214	197	287	255	72	72	18	26	8	16	7	5
Reumatismo articolare acuto	1	1
Pellagra	1
Tumori maligni	2	1	1	1	1
Morti violente per cause accidentali	4	3	11	6	12	19	23	13	15	8	6	5
per infanticidio	1	1
Altre malattie	395	252	196	213	102	93	47	51	22	30	12	10
Cause ignote	92	91	47	49	19	21	6	13	5	5
TOTALE	3 709	3 210	4 639	4 618	1 993	1 996	736	760	288	324	184	192

TAV. VIII. — Morti violente accidentali classificate per sesso e per età e secondo le cause che le produssero.

Anno 1898.

Anno 1898.

CAUSE delle morti accidentali	Complesso			Sotto 1 anno		1-4 anni		5-14 anni		15-29 anni		30-39 anni		40-49 anni		50-59 anni		60-69 anni		Di 70 anni e più		Età ignota	
	Totale	Maschi	Femmine	Maschi	Femmine	Maschi	Femmine	Maschi	Femmine	Maschi	Femmine	Maschi	Femmine	Maschi	Femmine	Maschi	Femmine	Maschi	Femmine	Maschi	Femmine	Maschi	Femmine
	Per ubbriachezza	19	16	3	1	1	2	..	2	1	3	..	5	1	2	..	1
Per annegamento	1 881	1 405	476	8	11	375	232	259	60	290	48	97	23	88	23	105	28	99	26	75	30	9	..
Per freddo	72	56	16	3	3	2	..	1	..	3	1	2	1	12	1	5	2	14	4	14	4
Per insolazione	70	43	27	2	3	9	2	8	10	9	4	1	1	4	5	4	1	3	1	3
Per fulminazione	257	187	70	1	3	32	8	53	21	34	13	22	12	16	5	22	5	7	3
Per caduta	2 390	1 746	644	14	10	95	45	170	56	208	55	171	35	193	50	249	69	288	106	354	218	4	..
Per esplosione di polvere o dina- mite, per scoppio d'arma da fuoco o di mine	200	171	29	1	..	4	5	30	7	75	9	31	1	18	5	8	2	7	..	2
Per ferite da taglio	19	18	1	1	..	3	..	6	1	3	..	2	..	3
Per lesioni da macchine agrarie ed industriali	27	23	4	4	1	8	2	4	..	3	1	1	..	3
Per schiacciamento	543	442	101	2	5	28	21	69	25	111	14	58	6	68	8	44	9	36	4	25	8	1	1
Per violenze di animali	64	60	4	..	1	2	3	14	..	12	..	5	..	7	..	3	..	8	..	9
Per ustione	2 362	983	1 379	62	59	646	622	100	268	34	70	24	29	15	21	17	44	28	66	57	198	..	2
Per fame	24	17	7	2	..	2	1	4	2	2	1	2	..	5	3
Per soffocamento	158	98	60	28	22	25	15	13	11	4	3	4	1	5	1	9	3	5	2	5	2
Per asfissia	223	156	67	32	17	8	13	17	8	30	5	19	6	18	3	13	2	13	6	6	6	..	1
Per morsi di vipera o di altri ani- mali velenosi	26	18	8	2	2	6	2	1	1	2	..	1	..	2	..	1	2	3	1
Per avvelenamenti acuti	179	111	68	2	1	20	11	30	14	23	19	2	8	10	9	15	..	7	4	1	2	1	..
Per cause diverse o non determinate	1 552	1 150	402	17	6	40	24	159	44	171	32	112	21	156	26	154	39	149	60	191	150	1	..
TOTALE	10 066	6 700	3 366	172	138	1 257	998	916	515	1 042	280	573	147	624	167	655	206	687	286	758	625	16	4

Anno 1898.

M E S I	COMPLESSO			PER UBBRIACHEZZA		PER ANNEGAMENTO		PER FREDDO		PER INSOLAZIONE		PER FULMINAZIONE		PER CADUTA		PER ESPLOSIONE di polvere o dinamite, per scoppio di armi da fuoco o di mine	
	Totale	M.	F.	M.	F.	M.	F.	M.	F.	M.	F.	M.	F.	M.	F.	M.	F.
	Gennaio	827	513	314	2	1	49	14	11	2	1	..	109	35	5
Febbraio	788	428	360	34	15	14	5	1	..	87	30	11	1
Marzo	699	466	233	80	25	8	3	3	1	93	32	9	4
Aprile	720	450	270	2	..	113	52	2	1	2	1	2	1	95	33	13	1
Maggio	817	564	253	2	1	122	60	..	1	3	4	12	3	119	48	22	5
Giugno	934	650	284	3	1	202	68	13	5	18	7	155	57	6	2
Luglio	1 054	770	284	1	..	255	63	13	8	27	11	202	66	10	2
Agosto	1 059	740	319	1	..	210	57	8	6	61	26	206	83	21	2
Settembre	854	600	254	102	37	4	3	38	15	205	66	26	5
Ottobre	791	538	253	84	36	2	12	5	181	64	17	4
Novembre	709	488	221	4	..	98	26	3	2	11	1	144	67	15	..
Dicembre	814	493	321	1	..	56	23	16	2	1	..	150	63	16	2
ANNO	10 066	6 700	3 366	16	3	1 405	476	56	16	43	27	187	70	1 746	644	171	28

per mesi e secondo le cause che le produssero.

Anno 1898.

PER FERITE DA TAGLIO	PER LESIONI da macchine agrarie ed industriali		PER SCHIACCIAMENTO		PER VIOLENZE di animali		PER USTIONE		PER FAME		PER SOFFOCAMENTO		PER ASFISSIA		PER MORSI di VIPERA o di altri animali velenosi		PER AVVELENAMENTI ACUTI		PER CAUSE DIVERSE o NON DETERMINATE		
	M.	F.	M.	F.	M.	F.	M.	F.	M.	F.	M.	F.	M.	F.	M.	F.	M.	F.	M.	F.	
	2	1	2	..	57	5	1	..	135	216	2	..	8	4	11	8	8	4	110
1	..	2	1	46	20	104	214	4	2	5	5	11	5	1	..	8	4	99	28
1	..	3	..	36	3	2	..	86	122	3	..	8	5	12	7	6	1	116	30
2	..	1	..	31	7	6	..	62	120	2	3	7	1	6	7	1	..	7	4	96	39
1	42	5	8	..	63	71	2	..	8	7	11	3	2	1	8	14	139	30
3	..	2	..	33	10	6	1	55	63	1	1	10	6	15	5	3	1	5	10	120	47
2	..	6	1	49	10	10	..	49	60	13	8	15	7	5	1	9	2	104	45
2	..	2	1	31	20	5	2	83	73	4	5	6	6	3	2	17	3	80	33
3	..	1	..	40	11	7	1	58	70	1	1	9	3	17	2	3	1	6	6	80	33
..	..	2	..	37	5	7	..	69	71	5	4	17	9	..	1	19	10	86	44
1	1	26	3	4	..	86	80	11	5	17	5	..	1	10	9	58	21
..	..	2	..	14	2	4	..	133	189	2	..	10	7	18	3	8	1	62	29
18	1	23	4	442	101	60	4	983	1 379	17	7	98	60	156	67	18	8	111	68	1 150	402

TAV. X. — Maschi morti per causa accidentale in età da 15 anni in su

Anno 1898.

PROFESSIONI	TOTALE delle morti accidentali	PER UBBRIA- CHEZZA	PER ANNEGA- MENTO	PER FREDDO	PER INSOLA- ZIONE	PER FULMINA- ZIONE	PER CADUTA
Agricoltori, giardinieri, boscaioli	1 836	6	278	16	16	110	678
Braccianti, cantonieri, selciatori, spazzini, becchini, lustrascarpe, lampionari	430	1	66	4	1	14	138
Proprietari, benestanti	169	..	17	1	1	6	67
Operai in genere, fuochisti, fornaciai, cartai, ecc.	197	1	33	..	2	..	51
Negozianti, industriali, droghieri, albergatori, spedizionieri, commercianti, ecc.	119	1	29	1	..	1	34
Impiegati pubblici e privati	76	1	13	1	22
Calzolai, sellai	75	..	15	3	..	1	24
Falegnami, ebanisti, carrai, legnaiuoli, carpentieri, ecc.	88	..	19	1	..	1	34
Muratori, imbianchini	188	..	25	..	1	1	114
Fabbri, maniscalchi, caldaia, meccanici, stagnini, armaiuoli, fonditori, coltellinai	78	..	15	2	..	1	28
Cocchieri, carrettieri	143	3	13	..	1	1	49
Servi, usceri, portieri, infermieri	40	..	10	2	7
Sacerdoti, monaci, laici, chierici	25	..	4	15
Pastori, mandriani	73	..	18	6	..	11	18
Sarti	21	..	6	11
Mugnai, panettieri, pasta, fornai	50	..	13	10
Marinari, barcaiuoli, pescatori	73	..	36	1	19
Facchini, brentatori, lavandai, spaccalegna, stallieri	43	1	8	2	16
Caffettieri, liquoristi, bettolieri, trattori, vinai	27	..	3	10
Fruttivendoli, erbivendoli, pescivendoli, merciai ambulanti	21	..	6	7
Militari e pensionati militari	52	..	11	..	2	..	15
Filatori, tessitori, cardatori	20	1	3	2	..	1	4
Macellai, pizzicagnoli, salsamentari	20	..	8	6
Studenti	26	..	14	3
Guardie carcerarie doganali, daziarie, civiche, campestri, ecc.	31	..	11	8
Barbieri	13	..	2	2
Minatori, cavatori, solfatori, marmisti	133	..	9	1	19
Avvocati, procuratori, notai, magistrati	4	2
Commessi di studio e di negozio, garzoni	11	..	4	3
Medici, veterinari, flebotomi	4	1
Maestri e professori	5	..	3	1
Camerieri di caffè, d'albergo, ecc.	5	..	2	1
Tipografi, litografi	1	1
Altre professioni e professioni ignote	258	..	69	10	..	3	49
TOTALE	4 355	15	763	50	24	154	1 467

classificati secondo la condizione o professione e la causa della morte.

Anno 1898.

PER ESPLOSIONE di polvere o dinamite, per scoppio d'armi da fuoco o di mine	PER FERITE da taglio	PER LESIONI da macchine agrarie ed industriali	PER SCHIACCIAMENTO	PER VIOLENZE di animali	PER USTIONE	PER FAME	PER SOFFOCAMENTO	PER ASFISSIA	PER MORSI DI VIPERA o di altri animali velenosi	PER AVVELENAMENTI ACUTI	PER CAUSE DIVERSE O NON DETERMINATE
58	3	4	96	24	64	7	12	40	4	22	398
8	2	2	45	1	26	5	4	14	1	2	96
9	10	1	4	4	..	1	48
9	..	6	20	..	22	..	1	1	..	1	50
4	..	1	2	1	11	..	3	4	27
1	1	1	10	..	5	2	19
2	1	..	5	..	1	2	..	2	19
2	2	1	5	..	2	..	1	2	18
1	1	..	18	..	6	..	1	11	..	2	7
2	1	2	8	..	2	5	12
1	31	2	3	..	2	2	35
2	2	3	1	..	1	12
..	1	..	2	1	2
2	6	..	2	..	1	2	7
1	1	2
5	8	..	2	1	11
1	3	..	3	1	9
..	2	3	1	..	1	2	..	1	6
..	1	..	2	..	3	1	7
1	2	..	3	1	1
5	2	4	1	12
4	1	..	1	1	2
..	2	4
4	1	1	3
1	7	4
1	1	2	5
9	..	2	42	..	7	..	2	10	1	..	31
..	2
1	1	2
..	1	1	1
..	1
1	1	..
1
1	1	..	12	5	2	5	2	6	4	8	81
136	14	19	343	44	175	17	32	99	10	59	934

TAV. XI. — Suicidi classificati per mesi e per compartimenti.

Anno 1898.

Anno 1898.

M E S I	REGNO			PIE-MONTE		LIGURIA		LOMBARDIA		VENETO		EMILIA		TOSCANA		MARCHE		UMBRIA		LAZIO		ABRUZZI E MOLISE		CAMPANIA		PUGLIE		BASILICATA		CALABRIE		SICILIA		SARDEGNA	
	Totale	M.	F.	M.	F.	M.	F.	M.	F.	M.	F.	M.	F.	M.	F.	M.	F.	M.	F.	M.	F.	M.	F.	M.	F.	M.	F.	M.	F.	M.	F.	M.	F.		
	Gennaio	158	130	28	22	4	14	2	21	1	11	4	17	5	13	6	4	2	4	..	3	..	2	..	9	..	1	1	..	1	2	..	5	1	2
Febbraio	124	99	25	15	3	3	..	18	6	8	1	10	2	14	3	3	1	5	1	2	..	6	1	2	1	1	..	2	..	8	5	2	1
Marzo	138	108	30	16	5	9	2	10	6	6	4	16	2	15	1	2	1	1	2	4	..	3	1	7	1	2	2	..	14	3	1	2
Aprile	186	150	36	28	3	7	1	23	2	15	4	17	12	12	2	8	..	2	2	5	1	3	1	8	2	2	..	3	..	2	..	14	5	1	1
Maggio	238	187	51	27	8	18	2	30	6	17	5	30	12	16	3	7	..	1	2	10	6	2	..	9	2	4	1	1	..	14	3	1	1
Giugno	247	194	53	29	7	11	2	37	7	25	3	22	12	22	3	6	5	3	..	9	..	1	2	7	1	1	2	1	..	2	..	16	8	2	1
Luglio	224	177	47	32	6	10	2	24	6	17	5	22	6	15	4	4	1	1	3	9	1	3	1	8	1	9	4	1	1	17	5	5	1
Agosto	197	156	41	26	5	1	1	24	9	18	4	20	7	17	3	6	2	4	1	8	4	1	..	9	4	6	1	1	1	13	3	2	2
Settembre	144	120	24	15	2	8	2	22	2	14	2	8	4	12	6	4	..	5	1	11	1	1	..	8	1	2	1	1	..	7	1	2	1
Ottobre	151	115	36	14	2	9	2	10	10	14	5	8	5	10	3	3	..	5	1	10	1	8	..	8	2	2	1	1	1	12	3	1	..
Novembre	121	94	27	14	6	9	1	10	2	12	2	10	1	11	6	4	2	1	..	7	..	1	1	6	1	1	1	1	6	3	1	1
Dicembre	131	99	32	13	5	9	..	11	4	5	5	16	4	13	4	4	1	2	..	5	2	4	..	6	2	2	1	2	5	3	2	1
ANNO	2 058	1 629	430	251	58	108	17	240	55	162	44	196	72	170	44	55	14	29	13	86	17	31	6	91	18	34	12	8	3	15	3	131	43	22	13

TAV. XII. — Suicidi classificati per mesi e secondo i mezzi di uccisione.

Anno 1898.

Anno 1898.

M E S I	COMPLESSO			PER ANNEGAMENTO		CON ARMI DA FUOCO		CON ARMI DA TAGLIO		PER IMPICCAMENTO		PER PRECIPITAZIONE		PER SCHIACCIA- MENTO		PER AVVELENA- MENTO		PER ASFISSIA		PER ALTRI MEZZI O PER MEZZI NON DETERMINATI	
	Totale	Maschi	Femm.	Maschi	Femm.	Maschi	Femm.	Maschi	Femm.	Maschi	Femm.	Maschi	Femm.	Maschi	Femm.	Maschi	Femm.	Maschi	Femm.	Maschi	Femm.
	Gennaio	158	130	28	18	9	41	3	7	1	25	6	7	3	9	..	9	1	8	5	6
Febbraio	124	99	25	16	9	28	1	5	..	20	6	3	1	3	..	1	3	9	2	14	3
Marzo	138	108	30	19	11	27	..	6	..	19	2	7	..	2	..	10	6	4	7	14	4
Aprile	186	150	36	32	14	39	1	6	2	34	6	11	1	2	..	3	3	7	6	16	3
Maggio	238	187	51	40	21	51	2	5	..	40	11	14	8	6	..	9	3	9	4	13	2
Giugno	247	194	53	32	33	52	1	10	..	44	5	14	5	9	1	9	4	8	2	16	2
Luglio	224	177	47	33	17	50	3	8	..	31	6	15	5	6	1	9	9	5	4	20	2
Agosto	197	156	41	42	11	37	3	8	1	26	6	14	7	7	..	7	6	5	4	10	3
Settembre	144	120	24	20	3	42	..	5	..	14	7	11	8	3	1	8	4	5	1	12	..
Ottobre	151	115	36	13	13	30	1	3	1	25	9	10	1	4	..	9	5	7	3	14	3
Novembre	121	94	27	16	10	28	3	4	..	16	4	5	2	3	..	7	4	6	3	9	1
Dicembre	131	99	32	16	10	23	1	3	..	29	8	8	5	1	..	4	3	7	2	8	3
ANNO . . .	2 059	1 629	430	297	161	448	19	70	5	323	76	119	46	55	3	85	51	80	43	152	26

TAV. XIII. — Suicidi classificati secondo l'età, il sesso e i mezzi di uccisione.

Anno 1898.

Anno 1898.

E T À all'ultimo compleanno	COMPLESSO			PER ANNEGAMENTO		CON ARMI DA FUOCO		CON ARMI DA TAGLIO		PER IMPICCAMENTO		PER PRECIPITAZIONE		PER SCHIACCIA- MENTO		PER AVVELENA- MENTO		PER ASFISSIA		PER ALTRI MEZZI O PER MEZZI NON DETERMINATI	
	Totale	Maschi	Femm.	Maschi	Femm.	Maschi	Femm.	Maschi	Femm.	Maschi	Femm.	Maschi	Femm.	Maschi	Femm.	Maschi	Femm.	Maschi	Femm.	Maschi	Femm.
	Sotto 15 anni	7	4	3	1	1	..	1	1	2	..	1	..
15-19 anni	160	115	45	10	12	54	7	1	..	16	2	2	3	5	1	14	9	2	7	11	4
20-24 »	249	201	48	18	15	99	6	4	..	19	4	9	4	10	..	6	10	13	6	23	3
25-29 »	176	127	49	11	17	51	1	4	..	19	9	10	2	4	..	8	7	7	8	13	5
30-39 »	323	240	83	31	35	66	1	13	2	46	12	20	12	9	2	11	6	13	9	31	4
40-49 »	346	272	74	50	21	63	2	15	1	50	22	23	8	13	..	15	13	16	7	27	..
50-59 »	355	299	56	73	29	49	2	19	..	69	13	26	5	7	..	23	1	13	3	20	3
60-69 »	267	217	50	64	23	44	..	6	2	61	10	15	7	3	..	5	3	7	2	12	3
70-79 »	136	118	18	36	7	17	..	4	..	34	3	10	4	2	..	7	..	8	4
Di 80 anni e più	27	23	4	3	2	5	..	2	..	6	1	2	1	1	..	4	..
Età ignota	13	13	2	..	2	..	1	..	4	1	..	3	..
TOTALE	2 059	1 629	430	297	161	448	19	70	5	323	76	119	46	55	3	85	51	80	43	152	26

TAV. XIV. — Suicidi classificati secondo il sesso, lo stato civile ed i mezzi di uccisione.

Anno 1898.

Anno 1898.

MEZZI DI UCCISIONE	COMPLESSO			CELIBI			CONIUGATI			VEDOVI			STATO CIVILE IGNOTO		
	Totale	Maschi	Femm.	Totale	Maschi	Femm.	Totale	Maschi	Femm.	Totale	Maschi	Femm.	Totale	Maschi	Femm.
Per annegamento	458	297	161	141	91	50	231	148	83	75	49	26	11	9	2
Con armi da fuoco	467	448	19	276	264	12	139	186	3	41	38	3	11	10	1
Con armi da taglio	75	70	5	19	19	..	46	42	4	8	7	1	2	2	..
Per impiccamento	399	323	76	104	90	14	211	165	46	69	54	15	15	14	1
Per precipitazione	165	119	46	58	42	16	72	56	16	30	18	12	5	3	2
Per schiacciamento	58	55	3	25	21	1	23	21	2	4	4	..	6	6	..
Per avvelenamento	156	85	51	68	44	24	53	30	23	13	11	2	2	..	2
Per asfissia	125	80	43	65	39	26	35	20	13	20	16	4	5	5	..
Per altri mezzi o per mezzi non determinati	178	152	26	81	70	11	72	63	9	19	15	4	6	4	2
TOTALE	2 059	1 629	430	837	683	154	880	681	199	279	212	67	63	53	10

TAV. XV. — Suicidi in età da 15 anni compiuti in su, classificati secondo la condizione o professione (1).

Anno 1898.

Anno 1898.

PROFESSIONI	SUICIDI	PROFESSIONI	SUICIDI
-------------	---------	-------------	---------

Maschi.

Agricoltori, giardinieri, boscaioli	377	Marinai, barcaiuoli, pescatori	20
Braccianti e giornalieri	86	Pastori, mandriani	11
Proprietari e benestanti	132	Facchini, brentatori, lavandai	18
Negozianti, industriali, albergatori, spedizionieri, agenti di cambio	119	Caffettieri, liquoristi, bettolieri, trattori, vinai	27
Calzolari, sellai	38	Studenti	31
Falegnami, ebanisti, carrai, carpentieri	43	Macellai, pizzicagnoli, salsamentari	12
Muratori, imbianchini	32	Guardie carcerarie, doganali, daziarie, civiche, campestri	28
Tipografi, litografi	7	Fruttivendoli, erbivendoli, pescivendoli, merciai ambulanti	13
Filatori e tessitori	6	Barbieri	13
Minatori, marmisti	15	Avvocati, procuratori, notai, magistrati	12
Operai senza specificazione d'industria	59	Medici, veterinari	15
Fabbri, maniscalchi, calderai, meccanici, ecc	60	Commessi di studio e di negozio	33
Cocchieri, conduttori di tramways, carrettieri, ecc.	20	Maestri e professori	7
Impiegati pubblici e privati, scrivani, copisti	89	Camrieri di caffè, d'albergo	12
Sacerdoti, monaci	1	Militari	84
Sarti	17	Altre professioni e professioni non determinate	120
Servi, uscieri, portieri, infermieri	43		
Mugnai, panettieri, pastai	25	TOTALE	1 625

Femmine.

Contadine, ortolane	100	Agiate	27
Braccianti	10	Artista drammatica	1
Filatrici e tessitrici	12	Camriere, domestiche	25
Sarte, modiste	21	Donne di casa	145
Operai in genere	9	Altre professioni e professioni non determinate	67
Merciaie, commercianti	10	TOTALE	427

(1) Non sono compresi in questo prospetto quattro maschi e tre femmine suicidatisi in età inferiore ai 15 anni