

MINISTERO DI AGRICOLTURA, INDUSTRIA E COMMERCIO

DIREZIONE GENERALE DELLA STATISTICA

---

# STATISTICA DELLE CAUSE DI MORTE

nell'anno 1899



ROMA

TIPOGRAFIA NAZIONALE DI G. BERTERO E C.

VIA UMBRIA

—  
1901



# I N D I C E

## INTRODUZIONE.

### CAPO I. — Avvertenze preliminari.

§ 1. — Metodo e fonti. . . . .	<i>Pag.</i>	III
§ 2. — Calcolo della popolazione al 30 giugno 1899. . . . .	,	V
§ 3. — Ordine delle tavole analitiche . . . . .	,	VI

### CAPO II. — Mortalità nel complesso del Regno.

§ 1. — Morti avvenute nel 1899 e confronti cogli anni precedenti. . . . .	<i>Pag.</i>	VII
§ 2. — Cause più frequenti delle morti avvenute in ciascun anno del periodo 1887-99 . . . . .	,	X
§ 3. — Distribuzione geografica di alcune malattie, specialmente infettive, durante gli anni 1897-98-99. . . . .	,	XXI
§ 4. — Cause di morte predominanti nei due sessi. . . . .	,	XXVIII
§ 5. — Cause di morte predominanti nelle diverse età . . . . .	,	XXIX
§ 6. — Influenza della legittimità dei natali sulla mortalità dei bambini . . . . .	,	XXXVI
§ 7. — Influenza dello stato civile delle persone sulla mortalità generale e su quella specifica per alcune malattie. . . . .	,	XXXVIII
§ 8. — Influenza della professione sulla mortalità della popolazione maschile . . . . .	,	XLI

### CAPO III. — Mortalità nei comuni capoluoghi di provincia e di circondario.

§ 1. — Confronto fra la mortalità dei comuni più popolosi e quella degli altri comuni durante il periodo 1881-99. . . . .	<i>Pag.</i>	XLIV
§ 2. — Mortalità nelle grandi città, durante l'anno 1899 . . . . .	,	XLV

### CAPO IV. — Notizie particolari sulle morti violente.

§ 1. — Morti avvenute per causa violenta durante il periodo 1887-99, ripartite secondo il sesso . . . . .	<i>Pag.</i>	LI
§ 2. — Morti accidentali negli anni 1897-99, classificate secondo i compartimenti, il sesso, l'età, lo stato civile e la specie dell'infortunio e secondo la natura del veleno nei casi di avvelenamento . . . . .	,	LII
§ 3. — Omicidii classificati secondo il sesso ed i mezzi d'uccisione . . . . .	,	LVI
§ 4. — Suicidi negli anni 1897-99 classificati secondo i compartimenti, il sesso, l'età, lo stato civile, la professione, i mesi ed i mezzi o modi di uccisione . . . . .	,	<i>ivi</i>
APPENDICE. — Elenco nosologico adottato per la statistica delle cause di morte . . . . .	,	LXV

**Elenco dei prospetti numerici inseriti nell'Introduzione.**

N. 1. — Numero dei morti nei capoluoghi di provincia e di circondario e nel complesso del Regno, durante gli anni 1887-99 . . . . .	Pag.	VIII
„ 2. — Numero delle morti delle quali non si potè determinare la causa negli anni 1887-99 . . . . .	„	IX
„ 3. — Morti avvenute nel periodo 1887-99, classificate secondo le loro cause . . . . .	„	X
„ 4. — Morti per malattie tubercolari sopra un milione di abitanti, negli anni dal 1887 al 1899 . . . . .	„	XXVIII
„ 5. — Mortalità delle gestanti e dei neonati in dipendenza del parto. . . . .	„	XIX
„ 6. — Morti causate dai tumori maligni localizzati o disseminati in più organi, negli anni dal 1887 al 1899 . . . . .	„	XX
„ 7. — Morti per alcune malattie infettive e per pellagra negli anni 1897, 1898 e 1899 . . . . .	„	XXII
„ 8. — Media annuale dei morti per alcoolismo cronico e per infortunio di individui in stato di ubbriachezza in rapporto ad un 1 milione di abitanti . . . . .	„	XXVIII
„ 9. — Morti nel Regno nell'anno 1899 classificati per età, sesso e cause di morte. . . . .	„	XXXII
„ 10. — Mortalità nei bambini di età non superiore ad un anno, senza distinzione di sesso. . . . .	„	XXXVI
„ 11. — Mortalità nei bambini di età non superiore ai 5 anni, distinti per sesso. . . . .	„	<i>ivi</i>
„ 12. — Cause più frequenti delle morti dei bambini di età non superiore ad un anno . . . . .	„	XXXVII
„ 13. — Morti nel Regno nel 1899 in età di 15 anni e più classificati per età, sesso e stato civile . . . . .	„	XXXVIII
„ 14. — Morti nel 1899 per tumori maligni, classificati per età, sesso e stato civile . . . . .	„	XXXIX
„ 15. — Donne morte nel 1899 per malattie di gravidanza, parto e puerperio classificate per età e stato civile. . . . .	„	<i>ivi</i>
„ 16. — Morti nel 1899 per tubercolosi disseminata e sue manifestazioni locali, classificati per età, sesso e stato civile . . . . .	„	XL
„ 17. — Morti nei 284 comuni capoluoghi di provincia, di circondario, di distretto e nei 72 comuni non capoluoghi, che al 31 dicembre 1881 avevano più di 15,000 abitanti di popolazione agglomerata nel centro principale, confrontati coi morti negli altri comuni del Regno, durante gli anni dal 1881 al 1899 . . . . .	„	XLVI
„ 18. — Morti durante il 1899 nei 22 comuni che contano più di 60,000 abitanti, classificati secondo alcune cause più frequenti di morte . . . . .	„	XLVIII
„ 19. — Morti per febbri da malaria nel Comune di Roma in ciascun anno del periodo 1881-99 . . . . .	„	L
„ 20. — Numero delle morti violente negli anni 1887-99 . . . . .	„	LI
„ 21. — Morti accidentali negli anni 1897-99 divise per compartimenti . . . . .	„	LII
„ 22. — Morti accidentali nel 1899, classificate secondo l'età, il sesso e lo stato civile dei colpiti . . . . .	„	LIII
„ 23. — Morti accidentali negli anni 1897-99, classificate secondo le cause che le hanno determinate. . . . .	„	LIV
„ 24. — Morti per avvelenamento negli anni 1898 e 1899 classificati per sesso e secondo la specie del veleno . . . . .	„	LV
„ 25. — Suicidi negli anni 1897-99, divisi per compartimenti. . . . .	„	LVII
„ 26. — Suicidi negli anni 1897-99, classificati per sesso e stato civile . . . . .	„	LVIII
„ 27. — Suicidi negli anni 1897-99, classificati per gruppi di età . . . . .	„	LIX

N. 28. — Suicidi nell'anno 1899, classificati per età, sesso e stato civile. . . . .	<i>Pag.</i>	LX
„ 29. — Suicidi negli anni 1897-99, classificati secondo i mezzi o modi adoperati . . . . .	„	LXI
„ 30. — Suicidi negli anni 1897-99, divisi per mesi e stagioni . . . . .	„	LXII
„ 31. — Suicidi maschi di 15 anni e più, negli anni 1887-99, classificati per professioni . . . . .	„	LXIII

## TAVOLE.

TAV. I. — Popolazione di ciascuna provincia e di ciascun comune capoluogo di provincia al 30 giugno 1899 . . . . .	<i>Pag.</i>	3
„ II. — Morti in ciascuna provincia, classificati per cause di morte . . . . .	„	6
„ III. — Morti nel Regno in ciascun trimestre dell'anno 1899, classificati per sesso e cause di morte . . . . .	„	36
„ IV. — Morti nel Regno, classificati per età, sesso e cause di morte. . . . .	„	38
„ V. — Maschi morti in età da 15 anni in su, classificati per professioni e cause di morte . . . . .	„	46
„ VI. — Morti nei 69 Comuni capoluoghi di provincia, nei 137 Comuni capoluoghi di circondario, nei 17 principali capoluoghi di distretto e nei 55 Comuni non capoluoghi che al 31 dicembre 1881 avevano più di 15,000 abitanti di popolazione agglomerata nel centro principale, classificati secondo 44 cause di morte più importanti . . . . .	„	48
„ VII. — Illegittimi ed esposti morti nel Regno in età non superiore a 5 anni, classificati per sesso e cause di morte . . . . .	„	68
„ VIII. — Morti accidentali classificate per sesso e per età, secondo le cause che le produssero. . . . .	„	69
„ IX. — Morti accidentali classificate per mesi, secondo le cause che le produssero . . . . .	„	70
„ X. — Maschi morti per causa accidentale in età da 15 anni in su, classificati secondo la condizione o professione e la causa della morte. . . . .	„	72
„ XI. — Suicidi classificati per mesi e per compartimenti . . . . .	„	74
„ XII. — Suicidi classificati per mesi e secondo i mezzi di uccisione. . . . .	„	75
„ XIII. — Suicidi classificati secondo l'età, il sesso e i mezzi di uccisione. . . . .	„	76
„ XIV. — Suicidi classificati secondo il sesso, lo stato civile e i mezzi di uccisione. . . . .	„	77
„ XV. — Suicidi in età da 15 anni in su, classificati secondo la condizione o professione. . . . .	„	78



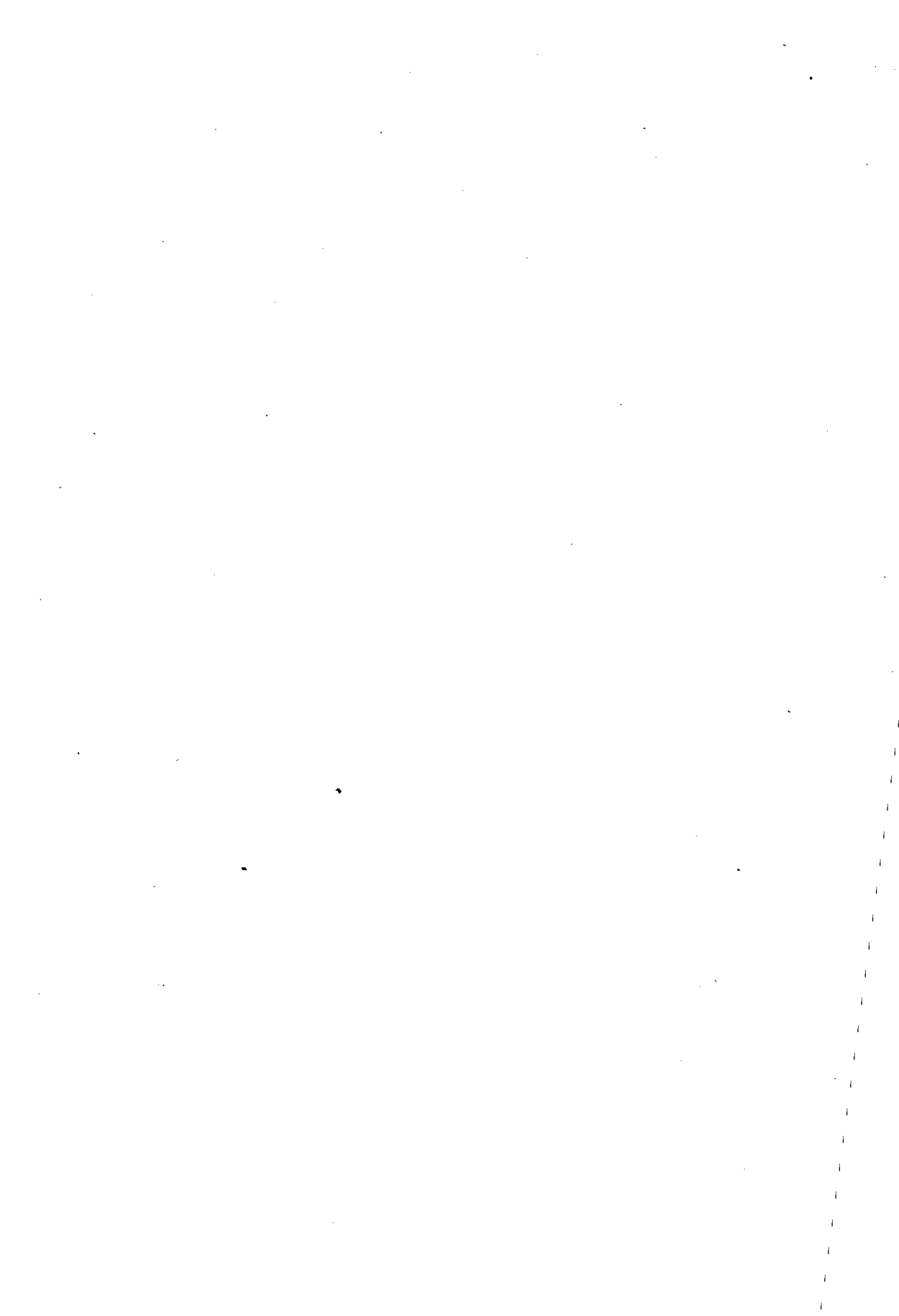

---

# STATISTICA DELLE CAUSE DI MORTE

nell'anno 1899.

## INTRODUZIONE.

### CAPO I.

#### AVVERTENZE PRELIMINARI.

##### § 1. — Metodo e fonti.

La statistica annuale delle cause di morte fu iniziata coll'anno 1881, e fino a tutto il 1886 fu eseguita per i soli comuni capoluoghi di provincia e di circondario o distretto, i quali comprendono un quarto circa della popolazione totale. Col principio del 1887 essa fu estesa a tutti i comuni del Regno.

Questa statistica si fa raccogliendo sopra una scheda nominativa per ciascun defunto la dichiarazione della malattia che causò la morte, compilata e firmata dal medico curante, o, in mancanza di esso, dal medico necroscopo che ha dato il permesso di seppellimento; per i bambini morti poco dopo il parto le dichiarazioni si fanno dalle levatrici.

Le dichiarazioni originali si spediscono ogni mese dai sindaci dei singoli comuni, pel tramite della Prefettura, all'Ufficio centrale di statistica, dove vengono esaminate da un medico, il quale contrassegna ciascuna di esse con un numero corrispondente alla voce analoga di una classificazione prestabilita. Non mancano adunque le guarentigie di autenticità nei documenti e di competenza tecnica in coloro che dichiarano le cause di morte e in quelli che ne fanno la classificazione per la statistica sanitaria, poichè gli uni e gli altri sono medici, e le notizie si traggono dai documenti originali, non da copie.

I medici hanno sempre concorso volenterosamente a fornire le attestazioni delle cause di morte secondo loro scienza e coscienza; poche, relativamente, sono state le lacune per mancate denunce, come vedremo in appresso; e questo non è avvenuto quasi

mai per rifiuto dei medici di rilasciare il certificato, ma perchè in parecchi comuni di montagna, molto appartati, accade non di rado che soccombano persone, e più specialmente fanciulli, senza aver ricevuto assistenza medica, e in tali casi riesce difficile al medico necroscopo di determinare la malattia che fu causa della morte, in modo che si possa poi classificare sotto una delle voci dell'elenco nosologico adottato (1).

Colla legge 22 dicembre 1888, n. 5849, sull'ordinamento dell'assistenza sanitaria, si fece obbligo tassativo ai medici di denunziare al sindaco del rispettivo comune, in ogni caso di morte, la malattia che ne fu la causa, cosicchè la raccolta delle notizie, dal 1889 in poi, non dipende più unicamente dalla spontanea collaborazione dei medici. Ad ogni modo è noto che fra i medici il sentimento del dovere scientifico e del pubblico bene sono più efficaci di qualunque sanzione legale.

Nella classificazione adottata per questa statistica, tutte le morti sono distribuite sotto 174 voci, secondo un elenco preparato da apposita Commissione medica nel 1881, e leggermente ritoccato una prima volta nel 1883 ed una seconda volta nel 1899. Queste modificazioni consistono nell'aver separato in due o più rubriche i morti per malattie che prima erano raggruppate in una rubrica sola. Si è creduto opportuno di rendere più analitica l'indagine circa le cause di morte anche per uniformare quest'ultima con statistiche analoghe raccolte in altri Stati e per aderire ai voti espressi dall'Istituto internazionale di statistica nelle riunioni tenute a Vienna ed a Cristiania. Le voci dell'elenco nosologico italiano corrispondono quasi esattamente a quelle della nomenclatura proposta nelle riunioni suddette dal dott. G. Bertillon, direttore dei lavori statistici della città di Parigi. Ora per non sollevare critiche da parte di medici appartenenti a scuole diverse, si è preferito (fino dal 1887) di indicare le malattie presso a poco secondo l'ordine dell'antico elenco, ma senza aggrupparle per classi.

La statistica non potrebbe dare la classificazione sotto 174 designazioni di malattie per ciascuno dei comuni separatamente, senza eccedere le giuste dimensioni in cui deve contenersi una pubblicazione annuale di questo genere. Conviene conciliare le ragioni della spesa con quelle della scienza che ama entrare nei particolari; e ciò facciamo coll'offrire classificazioni particolareggiate, non per i singoli comuni, ma per l'insieme dei comuni di ciascuna provincia e per il complesso del Regno; mentre per alcune malattie, meritevoli di speciale studio sotto l'aspetto della sanità pubblica, diamo le cifre dei morti in ciascun comune capoluogo di provincia e di circondario, in parecchi comuni capoluoghi di distretto ed anche in comuni non capoluoghi che abbiano oltre 15,000 abitanti di popolazione agglomerata nel loro centro principale.

In appendice alla presente Introduzione (pagina LXV) è riportato l'elenco delle malattie secondo il quale furono fatte le classificazioni.

---

(1) Simili lacune si osservano nelle statistiche sanitarie dell'Inghilterra, della Scozia, dell'Irlanda e del Belgio. Negli altri Stati che pubblicano la statistica delle cause di morte, l'elenco nosologico comprende uno scarso numero di voci, e le morti *per causa ignota o male determinata*, sono sommate insieme a quelle avvenute *per altre malattie*, cioè per malattie non indicate tassativamente nella classificazione.



## § 2. — Calcolo della popolazione al 30 giugno 1899.

Nei volumi precedenti la popolazione del Regno in ciascun anno fu calcolata supponendo che dal 31 dicembre 1881 in poi essa fosse cresciuta nella stessa ragione annuale in cui era cresciuta fra il censimento del 1871 e quello del 1881. Il calcolo fu eseguito per ciascun circondario o distretto, isolatamente; per i circondari o distretti che avevano nel 1881 una popolazione minore di quella che vi era stata trovata col censimento precedente, si era riprodotta la cifra del 1881, ignorandosi se in essi la popolazione avesse continuato a diminuire.

La popolazione del Regno, calcolata nel modo ora indicato, sarebbe stata al 31 dicembre del 1899 di 31,856,675, ed al 30 giugno dello stesso anno di 31,762,328.

Alla mezzanotte del 9 al 10 febbraio 1901 fu eseguito il quarto censimento generale della popolazione del Regno, e con un primo spoglio delle schede, fatto presso gli uffici municipali, si sono già potute determinare le cifre della popolazione presente a quella data nei singoli Comuni, che risultò complessivamente di 32,450,750 abitanti. Queste cifre subiranno forse qualche variazione per le revisioni che si stanno facendo nell'Ufficio centrale di Statistica, ma si possono ritenere molto prossime a quelle definitive. Confrontando, per ciascuna provincia, le cifre della popolazione al 9 febbraio 1901 con quella censita al 31 dicembre 1881, si è determinato l'aumento medio aritmetico annuale, avvenuto tra i due censimenti, e in base a questo si è calcolata la popolazione probabile del Regno al 30 giugno 1899 in 32,112,900, la quale presenta un'eccedenza di 350,572 abitanti rispetto a quella calcolata per la stessa data, col metodo adottato negli anni precedenti.

I quozienti di mortalità per l'anno 1899 sono stati calcolati sulla popolazione che alla stregua dei risultati dell'ultimo censimento, si presume fosse presente nel Regno al 30 giugno 1899.

Coerentemente a quanto si è fatto per quest'ultimo anno, avremmo voluto rettificare, alla stessa stregua, i quozienti di mortalità calcolati per gli anni precedenti, ma considerando che le cifre della popolazione testè censita sono ancora provvisorie, e che perciò i quozienti stessi avrebbero dovuto ulteriormente rettificarsi, dopo conosciuti i risultati definitivi del censimento, abbiamo creduto conveniente di differire questa revisione al prossimo volume; cosicchè per gli anni anteriori al 1899 si sono mantenuti ancora i quozienti esposti nelle pubblicazioni precedenti, i quali non sono perciò esattamente paragonabili con quelli dell'anno 1899.

La popolazione dei Comuni capoluoghi di provincia per l'anno 1899 è stata dedotta dal confronto fra i risultati del censimento al 31 dicembre 1881 e quelli del censimento al 9 febbraio 1901; la popolazione dei medesimi Comuni, per gli anni dal 1887 al 1898, è stata calcolata coi seguenti dati forniti dal registro d'anagrafe municipale:

1° Popolazione residente nel Comune al 31 dicembre 1881, esclusi i militari;

2° Nati vivi appartenenti alla popolazione che ha residenza nel Comune, compresi i nati fuori del territorio comunale, dal 1° gennaio 1882 al 31 dicembre 1898;

3° Morti appartenenti alla popolazione che ha residenza nel Comune, compresi i morti fuori del territorio comunale, dal 1° gennaio 1882 al 31 dicembre 1898;

4° Differenza fra il numero dei nati e quello dei morti;

5° Immigrati nel Comune, iscritti nel registro della popolazione stabile, dal 1° gennaio 1882 al 31 dicembre 1898;

6° Emigrati in altri Comuni del Regno od all'estero, cancellati dal registro della popolazione stabile, dal 1° gennaio 1882 al 31 dicembre 1898;

7° Differenza fra gli immigrati ed emigrati;

8° Popolazione residente nel Comune al 31 dicembre 1898 (1 + 4 + 7);

9° Guarnigione al 31 dicembre 1898, secondo lo stato inviato dall'Autorità militare;

10° Popolazione trovata con dimora occasionale nel Comune, al 31 dicembre 1881;

11° Popolazione totale al 31 dicembre 1898 (8 + 9 + 10).

I risultati del quarto censimento hanno confermato il fatto, già rilevato nei censimenti precedenti, che le cifre di popolazione dedotte dalle registrazioni anagrafiche peccano generalmente per eccesso. Infatti colla numerazione diretta furono trovati al 9 febbraio 1901 nei 69 Comuni capoluoghi di provincia 5,614,587 abitanti. Ma siccome dobbiamo calcolare la popolazione alla metà del 1899, così dobbiamo sottrarre da questa cifra l'aumento di un anno e sette mesi. Quest'aumento si calcola di 91,917 abitanti, supposto che la progressione sia stata costante in ragione aritmetica nell'intervallo fra i due censimenti. Si avrebbe con questo calcolo, al 30 giugno 1899, una popolazione di 5,522,670, mentre quella risultante dalle anagrafi municipali per la stessa data era di 5,696,429 abitanti, che supera di 173,759 quella dedotta dal censimento. Per la stessa data del 30 giugno 1899 la popolazione dei 137 Comuni capoluoghi di circondario fu calcolata di 2,358,451 abitanti e quella di 72 Comuni non capoluoghi, ma aventi più di 15,000 abitanti, di 1,742,834 (1).

### § 3. — Ordine delle tavole analitiche.

La statistica delle cause delle morti avvenute nell'anno 1899 si svolge in XV tavole.

La prima dà la popolazione di ciascuna provincia e di ciascun comune capoluogo di provincia alla metà dell'anno 1899, con le rispettive cifre dei morti. Si è calcolata la popolazione al 30 giugno, anziché al 31 dicembre, per avere la situazione media dell'anno, colla quale confrontare le cifre dei morti, per determinare i quozienti di mortalità.

La seconda dà la classificazione dei morti, in ciascuna provincia e nel Regno, secondo l'elenco nosologico completo che consta di 174 voci (2).

La terza la classificazione dei morti nel complesso del Regno in ciascun trimestre dell'anno 1899, colla divisione per sesso e per malattie.

(1) Nei 72 grossi comuni sono compresi 17 capoluoghi di distretto aventi più di 10,000 abitanti e 55 comuni non capoluoghi aventi più di 15,000 abitanti agglomerati nel centro principale.

(2) Vedasi l'elenco nosologico a pagina LXV.

La quarta la classificazione dei morti per sesso e per età, combinata con la notizia della causa di morte, nel complesso del Regno.

La quinta dà la classificazione dei maschi morti in età di 15 anni e più per professioni e secondo un elenco ridotto a 42 malattie che sono più frequentemente causa di morte.

La sesta la classificazione per malattie (secondo l'elenco ridotto a 44 voci) dei morti nei 69 Comuni capoluoghi di provincia, nei 137 Comuni capoluoghi di circondario, nei 17 principali capoluoghi di distretto ed in altri 55 Comuni non capoluoghi, ma che al 31 dicembre 1881 contavano più di 15,000 abitanti di popolazione agglomerata nel loro centro principale (1).

La settima classifica per malattie i bambini illegittimi e gli esposti, morti in età inferiore a 5 anni compiuti.

Le rimanenti tavole danno la classificazione delle morti accidentali e dei suicidi per sesso, per età, per stato civile, per professione, per cause, per mesi e per compartimenti.

In questa introduzione sono riassunti ed illustrati i dati più importanti esposti nelle tavole analitiche; inoltre le cifre del 1899 vi sono poste a confronto con quelle dei due anni precedenti e, per le notizie principali, anche con quelle di anni anteriori, risalendo fino al 1887 e quando era possibile fino al 1881.

## CAPO II.

### MORTALITÀ NEL COMPLESSO DEL REGNO.

#### § 1. — Morti avvenute nel 1899 e confronti cogli anni precedenti.

Nell'anno 1899 morirono nel Regno 703,393 individui. In questo numero sono compresi tutti i casi di morte avvenuti nel territorio del Regno, esclusi i nati-morti, cioè i bambini partoriti morti, ma non quelli che hanno dato segni di vita dopo l'atto del parto, quantunque siano morti prima che ne fosse stata fatta la dichiarazione di nascita all'Ufficiale dello stato civile. Vi sono compresi, ad esempio, 1031 bambini morti per asfissia o apoplezia nel parto, i quali vissero pochi minuti, o, al massimo, qualche ora.

Confrontando le cifre dei morti con quelle della popolazione calcolata al 30 giugno dello stesso anno 1899, si trova un quoziente di 21.90 morti ogni 1000 abitanti. Nei 206 capoluoghi di provincia o di circondario morirono 177,871 individui e il quoziente di mortalità fu di 22.57 ogni 1000 abitanti.

Nel prospetto seguente, ove i dati del 1899 sono posti a raffronto con quelli dei dodici anni precedenti, si rileva che la mortalità più bassa si è verificata nei tre anni 1897, 1898 e 1899.

---

(1) In alcuni circondari il comune capoluogo non è il maggior centro di popolazione urbana; per esempio, nella provincia di Massa, il capoluogo contava, alla fine del 1881, secondo il censimento, 20,032 abitanti, mentre il comune di Carrara ne aveva 30,094; i comuni di Marsala, di Prato, di Capannori, di Andria, pur non essendo capoluoghi di circondario, contano ognuno più di 40,000 abitanti. Per mettere in evidenza le condizioni sanitarie dei maggiori centri, abbiamo creduto opportuno di dare notizie particolareggiate anche per questi comuni più popolosi.

**Numero dei morti nei Capoluoghi di provincia e di circondario e nel complesso del Regno durante gli anni 1887-1899.**

PROSPETTO N. I.

ANNI	REGNO			CAPOLUOGHI DI PROVINCIA E DI CIRCONDARIO (206 comuni)		
	Popolazione calcolata al 30 giugno	Morti	Morti su 1000 abitanti	Popolazione calcolata al 30 giugno	Morti	Morti su 1000 abitanti
1887 . . . . .	29 497 610	828 992	28.10	6 955 237	200 101	28.77
1888 . . . . .	29 686 334	820 431	27.64	7 032 209	198 980	28.30
1889 . . . . .	29 875 058	768 068	25.71	7 109 181	186 985	26.30
1890 . . . . .	30 063 782	795 911	26.47	7 186 153	196 372	27.33
1891 . . . . .	30 252 500	795 327	26.29	7 263 125	197 933	27.25
1892 . . . . .	30 441 224	802 779	26.37	7 340 097	196 486	26.77
1893 . . . . .	30 629 955	776 713	25.36	7 417 069	194 304	26.20
1894 . . . . .	30 818 677	776 372	25.19	7 494 041	187 568	25.03
1895 . . . . .	31 007 399	783 813	25.28	7 571 013	191 947	25.35
1896 . . . . .	31 196 126	758 129	24.30	7 647 985	185 521	24.26
1897 . . . . .	31 384 853	695 602	22.16	7 724 957	171 053	22.14
1898 . . . . .	31 573 582	732 265	23.19	7 801 929	182 153	23.35
1899 . . . . .	32 112 900	703 393	21.90	7 881 121	177 871	22.57

La mortalità nei comuni capoluoghi apparisce, in quasi tutti gli anni del periodo 1887-99, alquanto più alta che nel complesso degli altri comuni, e a ciò contribuisce essenzialmente il fatto che i maggiori centri di popolazione sono sede di ospedali o di altri luoghi di ricovero, dove affluiscono anche gli infermi del contado e dei comuni rurali finitimi (1).

Le cause delle morti avvenute nel 1899 furono specificate dai medici curanti o, in mancanza di essi, dai medici necroscopi, per 693,992 casi, e restarono ignote per

(1) Nei volumi precedenti si era notato che da parecchi anni la mortalità nei comuni capoluoghi di provincia e di circondario appariva più bassa che nel complesso degli altri comuni; ciò dipendeva dal fatto che le cifre di popolazione dei due gruppi di comuni erano calcolate con metodi diversi, e solo dopo che si sono accertate, con un nuovo censimento, le cifre di popolazione dei singoli comuni, si sono potute determinare più precisamente le condizioni sanitarie dei due gruppi di popolazione.

9,401, cioè in 13 casi su 1000; sia perchè il defunto non aveva ricevuto assistenza medica, sia perchè la causa di morte non fu designata in termini abbastanza chiari e precisi, da poterla classificare in una delle voci dell'elenco, sia ancora perchè alcune schede andarono smarrite nella trasmissione all'Ufficio centrale.

Negli anni corsi dal 1887 al 1898 il numero delle morti delle quali non si potè specificare la causa, fu proporzionalmente maggiore di quello riscontrato nel 1899.

Confrontando le morti, delle quali restò ignota la causa, col totale delle morti avvenute nell'anno 1899 in ciascun compartimento, si forma il prospetto seguente:

**Numero delle morti delle quali non si potè determinare la causa negli anni 1887-99.**

PROSPETTO N. 2.

COMPARTIMENTI	TOTALE dei morti nell'anno 1899	MORTI PER CAUSA IGNOTA O NON DETERMINATA									
		Cifre assolute	Cifre proporzionali a 1000 morti								
			1899	1898	1897	1896	1895	1894	1893	Periodo 1890-92	Periodo 1887-89
Piemonte . . . . .	66 248	1 823	28	29	30	29	37	50	54	76	72
Liguria . . . . .	19 800	164	8	10	9	12	12	17	11	18	15
Lombardia . . . . .	94 373	192	2	3	2	4	5	7	6	7	8
Veneto . . . . .	60 461	374	6	8	9	10	7	13	14	15	11
Emilia . . . . .	52 611	297	6	7	8	10	6	9	7	11	10
Toscana . . . . .	50 716	107	2	3	4	4	3	4	7	10	12
Marche . . . . .	22 753	236	10	12	13	16	15	10	15	18	17
Umbria . . . . .	12 957	53	4	5	6	6	8	8	12	13	12
Lazio . . . . .	23 372	201	9	8	9	10	14	13	13	11	13
Abruzzi e Molise . . . . .	33 938	828	24	26	22	32	35	31	35	39	37
Campania . . . . .	72 996	395	5	6	7	8	8	12	13	11	15
Puglie . . . . .	48 751	245	5	6	7	8	7	6	9	10	8
Basilicata . . . . .	12 010	226	19	20	33	25	24	21	25	43	32
Calabrie . . . . .	30 986	1 002	32	39	47	53	58	55	70	70	55
Sicilia . . . . .	81 877	1 023	12	18	21	20	23	30	29	31	23
Sardegna . . . . .	19 544	2 235	114	121	112	131	139	142	146	137	103
<b>Risero . . . . .</b>	<b>703 393</b>	<b>9 401</b>	<b>13</b>	<b>15</b>	<b>16</b>	<b>18</b>	<b>19</b>	<b>23</b>	<b>24</b>	<b>28</b>	<b>25</b>

I casi di persone morte senza assistenza medica, o per le quali non potè essere determinata la causa del decesso, sono più frequenti che altrove in Sardegna e nelle regioni montuose del Piemonte, degli Abruzzi e delle Calabrie, dove parecchi piccoli centri di popolazione sono tuttora privi di sanitario, o distano notevolmente dal luogo dove questo risiede.

§ 2. — Cause più frequenti delle morti avvenute in ciascun anno del periodo 1887-99.

Nel prospetto seguente sono indicate, in cifre assolute ed in cifre proporzionali ad un milione di abitanti, le morti avvenute nel Regno, in ciascuno degli anni corsi dal 1887 al 1899, per le malattie più frequenti o più caratteristiche per lo studio delle condizioni sanitarie della popolazione.

Morti avvenute nel periodo 1887-99 classificate secondo le loro cause.

PROSPETTO N. 3.

CAUSE DI MORTE	ANNI												
	1887	1888	1889	1890	1891	1892	1893	1894	1895	1896	1897	1898	1899
A) Cifre assolute.													
Vaiuolo . . . . .	16 249	18 110	13 416	7 017	2 910	1 453	2 638	2 606	2 998	2 033	1 003	420	214
Morbillo . . . . .	23 768	20 961	13 800	14 306	19 551	12 399	12 953	9 001	11 322	11 499	6 156	5 429	7 433
Scarlattina . . . . .	14 631	9 050	6 444	7 344	7 294	7 800	6 596	4 511	3 814	3 234	3 907	4 492	4 487
Febbre tifoidea . . . . .	27 800	23 869	23 071	20 115	19 207	15 619	15 065	13 639	15 590	16 397	15 557	17 412	14 963
Tifo petecchiale . . . . .	1 001	2 099	463	190	34	10	56	47	9	86	25	8	1
Meningite epidemica . . . . .	326	93	171	64	12	8	2 014	1 262	176	409	216	31	74
Difterite e crup . . . . .	28 206	25 683	19 915	15 059	16 747	16 634	17 783	15 585	11 466	9 286	8 881	7 808	6 893
Ipertosso . . . . .	11 140	7 638	12 275	13 090	8 983	7 594	6 847	8 261	8 678	6 660	7 938	7 420	7 886
Influenza . . . . .	523	598	521	11 771	298	20 039	2 710	14 668	3 773	6 576	3 750	8 765	4 264
Febbri e cachessia da malaria . . . . .	21 033	15 987	16 191	15 647	18 229	15 531	15 301	15 296	16 464	14 023	11 947	11 378	8 605 2 206
Risipola infettiva . . . . .	5 262	4 972	4 096	3 694	3 990	3 736	4 104	3 683	3 463	3 197	2 779	2 939	2 983
Tetano . . . . .	1 041	787	748	791	615	598	677	802	980	800	767	757	728
Sifilide . . . . .	1 893	1 907	2 084	2 134	2 283	2 175	2 379	3 364	2 313	2 307	2 205	2 247	2 354
Pustola maligna, carbonchio . . . . .	726	687	526	526	615	650	598	635	621	453	460	433	461
Rabbia . . . . .	103	106	118	75	97	83	83	93	53	71	102	66	80
Tubercolosi disseminata . . . . .	7 312	9 245	10 975	8 972	8 954	8 593	8 446	8 685	9 868	7 767	7 690	7 787	4 729
Tubercolosi polmonare . . . . .	31 811	32 178	31 781	32 211	30 560	31 122	29 934	31 484	31 756	33 302	30 880	30 548	35 078
Meningite tubercolare e idrocefalo acquisito . . . . .	5 303	5 743	5 672	5 359	6 101	5 850	6 283	5 501	4 497	4 861	4 453	4 535	5 898
Tabes mesenterica . . . . .	13 621	12 485	11 668	10 671	11 420	11 161	10 944	10 142	10 144	10 351	9 263	9 124	8 780
Scrofola . . . . .	3 237	2 926	2 828	2 749	2 445	2 350	2 066	2 119	1 814	1 908	1 795	1 571	1 425
Lupo . . . . .	82	67	75	75	114	110	84	49	126	106	100	85	118

(a) Per l'anno 1899 la voce « febbri e cachessia da malaria » comprende due numeri: nel primo si sono dati i morti per sola febbre di malaria; nel secondo quelli per cachessia malarica.

**Morti avvenute nel periodo 1887-99 classificate secondo le loro cause.**

*Segue* PROSPETTO N. 3.

CAUSE DI MORTE	ANNI												
	1887	1888	1889	1890	1891	1892	1893	1894	1895	1896	1897	1898	1899

*Segue A) Cifre assolute.*

Sinovite, artrite fungosa e tuberc. delle ossa . . . . .	(a) 868	(a) 735	(a) 696	(a) 791	(a) 898	(a) 835	(a) 778	(a) 633	1 298	1 486	1 519	1 664	1 738
Male di Pott . . . . .	380	379	448	301	257	384	452	470	393	425	391	412	382
Rachitide . . . . .	3 117	2 770	2 723	3 032	3 065	3 217	2 764	2 501	2 806	3 159	3 153	2 803	3 231
Polmonite cronica . . . . .	6 726	5 372	3 883	4 290	4 116	1 148	2 835	2 737	1 784	1 508	1 293	918	1 495
Asma, enfisema e congestione polmonare . . . . .	6 945	6 970	6 126	6 221	5 558	4 615	3 978	4 310	3 418	3 602	2 928	3 323	3 928
Atrofia congenita . . . . .	52 222	54 907	51 051	52 449	51 423	55 215	55 525	56 557	54 677	50 457	46 690	46 869	45 918
Anemia, clorosi, leucocitemia . . . . .	10 335	10 583	8 643	8 337	8 904	7 748	7 473	6 697	9 162	9 737	9 475	9 547	9 376
Marasmo senile . . . . .	26 214	30 996	28 917	30 687	32 139	34 406	33 029	34 384	39 036	37 656	38 567	41 695	41 870
Porpora emorragica . . . . .	526	551	526	517	504	502	552	433	487	503	411	439	475
Scorbuto . . . . .	532	500	413	401	426	488	301	283	439	360	236	299	260
Pellagra . . . . .	3 688	3 483	3 113	3 691	4 303	4 292	3 250	3 028	3 271	3 076	2 807	3 987	3 836
Gotta . . . . .	231	228	211	170	109	85	109	133	153	153	164	144	146
Diabete . . . . .	490	559	546	637	689	792	704	700	771	833	882	894	1 026
Tumori maligni . . . . .	12 631	12 625	12 593	12 917	13 094	13 069	13 234	13 841	15 089	15 482	15 967	16 330	16 680
Apoplessia cerebrale . . . . .	32 296	33 489	31 598	30 639	31 629	31 017	30 619	31 107	31 926	30 639	29 082	29 790	31 440
Paralisi, rammollimento, tumori cerebrali e spinali (b) . . . . .	855	824	826	787	727	811	801	758	1 807	3 923	4 570	4 928	4 915
Meningite acuta cerebrale e spinale . . . . .	14 133	15 110	14 379	13 951	14 335	14 515	16 412	14 770	18 519	16 602	15 235	15 443	13 892
Encefalite . . . . .	2 321	2 487	2 441	1 813	1 797	1 470	1 140	1 234	1 390	1 408	1 164	1 085	1 066
Mielite e tabe dorsale . . . . .	3 998	4 215	3 837	4 706	5 141	4 785	4 447	4 557	5 024	3 681	3 156	3 049	3 038
Epilessia . . . . .	1 840	2 308	2 118	2 145	2 232	2 170	2 069	1 905	2 026	1 884	1 780	1 734	1 554
Corea . . . . .	103	168	211	90	103	99	100	83	97	93	75	76	104
Eclampsia infantile . . . . .	23 833	23 960	23 229	22 689	22 260	21 117	20 883	19 839	20 161	19 716	18 511	17 782	16 817
Malattie delle fosse nasali, della trachea e laringe . . . . .	2 614	2 568	2 472	4 172	3 842	3 575	3 885	2 906	1 772	1 855	1 794	1 730	1 928
Bronchite acuta e cronica . . . . .	63 853	69 882	64 923	80 302	76 067	82 181	73 719	77 419	76 771	72 646	62 362	64 733	c) 51 537 7 047
Malattie della pleura . . . . .	4 723	5 276	4 393	4 586	4 377	3 975	3 935	3 598	3 656	3 421	2 988	3 097	2 979
Pneumonite acuta . . . . .	63 791	72 812	63 187	75 854	73 789	75 735	76 616	78 269	80 250	78 508	67 417	73 412	d) 43 846 28 309
Malattie delle arterie, gangrena senile . . . . .	4 058	4 117	4 216	4 787	5 678	5 835	6 305	5 740	6 366	5 920	5 590	6 998	7 183
Malattie delle vene . . . . .	292	206	194	216	215	218	235	240	196	251	208	241	193
Malattie del cuore e pericardio . . . . .	40 238	42 674	41 302	40 656	42 091	42 721	41 744	42 581	50 911	49 419	47 612	52 456	52 771
Gastrite . . . . .	6 684	6 222	6 178	5 659	6 131	7 279	7 458	6 686	6 589	7 146	7 482	7 841	7 421
Enterite, diarrea, colera indigeno . . . . .	93 196	98 659	92 545	97 671	106 451	103 698	103 437	101 281	114 214	108 002	99 622	112 105	e) 91 883 3 087

(a) Queste cifre si riferiscono alla sola sinovite fungosa e non comprendono i morti per tubercolosi delle ossa che, negli anni anteriori al 1895, si sommano con quelli per malattie delle ossa in genere.  
 (b) Compresi i morti per demenza paralitica.  
 (c) Per l'anno 1899 la voce: « Bronchite acuta e cronica » comprende due numeri: nel primo si sono classificati i morti per bronchite acuta, nel secondo quelli per bronchite cronica.  
 (d) I morti per polmonite, nell'anno 1899 sono stati classificati in due gruppi: nel primo si sono messe le dichiarazioni di morte per *pneumonite crupale* e nel secondo quelle di *bronco polmonite acuta*.  
 (e) Sotto la voce *a enterite, diarrea, colera indigeno* per l'anno 1899, si sono dati due numeri: il primo riguarda i morti per diarrea infantile, gastro enterite e colera indigeno; il secondo quelli per enterite, tifite, proctite e ulcera intestinale.

**Morti avvenute nel periodo 1887-99 classificate secondo le loro cause.**

*Segue PROSPETTO N. 3.*

CAUSE DI MORTE	A N N I												
	1887	1888	1889	1890	1891	1892	1893	1894	1895	1896	1897	1898	1899
<i>Segue A) Cifre assolute.</i>													
Dissenteria . . . . .	6 279	5 140	5 678	1 767	337	200	203	33	148	717	230	154	131
Parassiti intestinali . .	5 104	4 716	4 339	3 048	2 322	2 209	2 370	1 895	1 050	1 127	1 533	1 238	1 253
Occlusione intestinale, volvolo . . . . .	1 753	1 970	2 262	1 958	1 854	1 790	2 018	1 912	2 196	1 998	2 091	2 214	2 295
Ernie intestinali ed ad- dominali . . . . .	1 628	1 603	1 535	1 581	1 424	1 451	1 441	1 408	1 561	1 392	1 319	1 426	1 362
Epatite e cirrosi . . .	5 720	6 026	5 924	5 424	5 583	5 685	5 123	5 258	5 567	5 504	5 202	5 264	5 184
Atrofia gialla acuta del fegato . . . . .	127	126	124	101	129	129	122	119	113	120	112	97	109
Ictericità . . . . .	871	1 020	1 135	1 060	1 192	1 303	1 360	1 387	1 148	1 377	1 440	1 355	1 298
Peritonite . . . . .	4 779	4 653	4 258	4 189	4 746	4 703	5 055	4 907	5 208	5 246	4 755	5 066	4 813
Malattie dei reni . . .	7 564	8 091	7 869	7 922	9 132	9 688	10 606	10 194	11 206	11 461	11 409	12 370	12 806
Malattie della vescica .	2 786	2 366	2 560	2 704	2 640	2 755	2 700	2 757	3 237	2 509	2 446	2 388	2 567
Malattie dell'utero e della vagina all'im- fuori del puerperio . .	1 295	952	901	1 395	1 601	1 729	2 055	1 479	1 099	1 011	986	713	598
Febbre puerperale . . .	2 504	2 451	2 106	1 682	1 633	1 530	1 774	1 604	1 514	1 292	1 199	1 214	1 302
Altre malattie di gravi- danza, parto e puer- perio . . . . .	4 436	4 430	4 003	2 713	2 445	2 233	2 216	2 444	1 891	2 335	2 145	2 010	2 270
Asfissia ed apoplessia nel parto . . . . .	3 738	2 939	2 983	2 260	2 019	2 182	2 202	2 188	1 568	1 213	1 101	1 000	1 031
Scelerema . . . . .	3 103	3 079	2 840	2 857	2 938	2 859	2 897	2 829	2 885	2 877	2 714	2 283	2 202
Mughetto, noma, glos- siti . . . . .	3 923	4 005	3 790	3 698	3 425	3 239	3 507	3 046	2 738	2 810	2 477	2 492	2 287
Pemfigo, eczema, ecti- ma, psoriasi . . . . .	1 066	1 175	1 076	869	1 056	1 113	1 109	974	785	797	853	805	733
Flemmone, ascesso, can- crena della pelle . . .	3 656	3 228	2 267	3 161	3 245	3 503	3 462	3 089	2 448	2 647	2 584	2 379	2 528
Setticemia, piocemia . .	1 783	2 179	2 452	1 272	1 019	891	1 136	1 166	1 379	1 116	1 146	1 292	1 263
Malattie delle ossa, osteomalacia . . . . .	1 627	1 584	1 561	1 660	1 375	1 214	1 066	1 076	968	1 105	1 132	1 031	1 059
Reumatismo articolare acuto . . . . .	1 058	831	759	886	1 023	784	981	822	915	932	827	806	978
Reumatismo cronico . .	919	918	1 013	1 082	1 132	1 132	948	1 007	943	935	837	682	761
Alcolismo cronico . . .	434	423	426	485	463	625	646	625	473	557	504	541	555
Morti violente acciden- tali . . . . .	11 180	11 356	10 278	9 784	10 310	10 146	10 008	9 891	8 894	9 628	10 304	10 066	10 229
Omicidi . . . . .	1 547	1 637	1 458	1 317	1 407	1 538	1 648	1 429	1 487	1 456	1 540	1 706	1 417
Suicidi . . . . .	1 449	1 590	1 463	1 652	1 697	1 723	1 737	1 732	1 874	2 000	1 895	2 059	2 018
Morti per altre cause . .	26 962	18 485	18 091	19 265	21 273	20 818	23 753	23 216	11 150	11 568	9 984	9 563	9 887
TOTALE . . . . .	807 053	802 740	748 259	772 934	773 300	781 917	758 224	758 640	768 817	744 625	684 258	721 289	695 992
Cause ignote o non spe- cificate . . . . .	21 937	17 691	19 809	22 977	22 027	20 832	18 489	17 732	14 996	13 504	11 344	10 576	9 401
<b>TOTALE GENERALE . .</b>	<b>828 992</b>	<b>820 431</b>	<b>768 068</b>	<b>795 911</b>	<b>795 327</b>	<b>802 749</b>	<b>776 713</b>	<b>776 372</b>	<b>783 813</b>	<b>758 129</b>	<b>695 602</b>	<b>732 265</b>	<b>703 393</b>



Morti avvenute nel periodo 1887-99 classificate secondo le loro cause.

Segue PROSPETTO N. 3.

CAUSE DI MORTE	A N N I												
	1887	1888	1889	1890	1891	1892	1893	1894	1895	1896	1897	1898	1899

B) Cifre proporzionali a 1,000,000 di abitanti.

Valuolo . . . . .	550	610	449	233	96	48	86	85	97	65	32	13	7
Morbillo . . . . .	806	706	462	479	646	407	423	292	865	369	196	172	231
Scarlattina . . . . .	496	305	216	244	211	259	215	146	123	104	124	142	140
Febbre tifoidea . . . . .	942	804	772	669	635	513	492	443	503	526	496	551	466
Tifo petecchiale . . . . .	65	71	15	6	1	..	2	2	..	3	1	..	..
Meningite epidemica . . . . .	11	3	6	2	..	..	66	41	6	13	7	1	2
Difterite e crup . . . . .	956	865	606	501	554	546	580	506	369	298	283	247	215
Ipertosse . . . . .	378	257	411	435	297	249	225	268	280	213	253	235	246
Influenza . . . . .	18	20	17	392	10	658	88	476	122	211	119	278	133
Febbri e cachexia da malaria . . . . .	713	539	542	520	603	510	500	406	531	450	381	360 <sup>(a)</sup>	268 <sup>(a)</sup> 69
Risipola infettiva . . . . .	178	167	137	123	132	123	134	120	112	102	89	93	93
Tetano . . . . .	35	27	25	26	20	20	22	26	31	26	24	24	23
Sifilide . . . . .	64	64	70	71	74	71	78	77	75	74	70	71	73
Pustola maligna, carbonchio . . . . .	25	23	18	17	21	21	20	21	20	15	15	14	14
Rabbia . . . . .	3	4	4	2	3	3	3	3	2	2	3	2	2
Tubercolosi disseminata . . . . .	248	311	367	298	296	282	276	282	318	249	245	217	117
Tubercolosi polmonare . . . . .	1 078	1 084	1 064	1 071	1 010	1 022	977	1 022	1 024	1 068	987	968	1 022
Meningite tubercolare e idrocefalo acquisito . . . . .	180	193	190	178	202	192	205	178	145	156	142	144	181
Tabe mesenterica . . . . .	462	421	391	355	377	367	357	329	327	332	295	289	273
Scrofolo . . . . .	110	99	95	91	81	77	67	68	60	61	57	50	44
Lupo . . . . .	3	2	3	2	4	4	3	2	4	3	3	3	4
Sinovite, artrite fungosa e tuberc. dello ossa . . . . .	(b) 29	(b) 25	(b) 23	(b) 26	(b) 30	(b) 27	(b) 26	(b) 21	42	48	48	53	54
Male di Pott . . . . .	13	13	15	10	8	13	15	15	13	14	12	13	12
Rachitide . . . . .	106	93	91	101	101	107	90	81	90	101	100	89	101
Polmonite cronica . . . . .	228	181	130	143	136	136	93	89	57	48	41	29	47
Asma, enfisema e congestione polmonare . . . . .	235	234	205	207	183	152	190	140	110	115	93	105	122
Atrofia congenita . . . . .	1 770	1 850	1 709	1 745	1 799	1 814	1 813	1 835	1 763	1 617	1 488	1 484	1 431
Anemia, clorosi, leucocitemia . . . . .	350	356	289	277	294	255	244	217	295	312	302	302	292
Marasmo senile . . . . .	889	1 044	968	1 021	1 062	1 130	1 078	1 116	1 259	1 207	1 165	1 317	1 304

(a) Veggasi la nota alla pagina x.

(b) Veggasi la nota (a) alla pagina xi.

Morti avvenute nel periodo 1887-99 classificate secondo le loro cause.

Segue PROSPETTO N. 3.

CAUSE DI MORTE	A N N I												
	1887	1888	1889	1890	1891	1892	1893	1894	1895	1896	1897	1898	1899

Segue B) Cifre proporzionali a 1,000,000 di abitanti.

Porpora emorragica . .	18	19	19	17	17	16	18	14	16	16	13	14	15
Scorbuto . . . . .	18	17	14	13	14	16	10	9	14	12	8	9	8
Pellagra . . . . .	125	117	104	125	142	141	106	98	105	99	89	126	119
Gotta . . . . .	8	8	7	6	4	3	4	4	5	5	5	5	5
Diabete . . . . .	17	19	18	21	22	26	23	23	25	27	28	28	32
Tumori maligni . . . .	428	425	433	430	433	429	432	449	487	496	509	517	519
Apoplessia cerebrale .	1 095	1 128	1 058	1 019	1 046	1 020	1 000	1 009	1 030	982	927	944	979
Paralisi, rammolli- mento, tumori cere- brali e spinali (a) . .	20	28	28	26	24	27	26	25	58	126	146	156	153
Meningite acuta cere- brale e spinale . . . .	479	509	481	464	477	478	536	479	597	532	485	489	433
Encefalite . . . . .	79	84	82	60	59	48	37	40	45	45	37	34	33
Mielite e tabe dorsale .	196	142	128	157	170	157	145	148	162	118	101	97	95
Epilessia . . . . .	62	78	74	71	74	71	68	62	65	60	57	55	48
Corea . . . . .	3	4	4	3	3	3	3	3	3	3	2	2	3
Eclampsia infantile . .	808	807	778	755	736	694	682	644	650	632	590	563	524
Malattie delle fosse na- sali, della trachea e laringe . . . . .	89	86	83	139	127	117	127	94	57	59	57	55	60
Bronchite acuta e crò- nica . . . . .	2 165	2 354	2 173	2 671	2 514	2 700	2 407	2 512	2 476	2 329	1 987	2 050	<sup>(b)</sup> 1 605 219
Malattie della pleura .	160	178	147	153	145	131	128	117	118	110	95	98	93
Pneumonia acuta . . .	2 163	2 453	2 115	2 523	2 439	2 488	2 501	2 540	2 588	2 517	2 148	2 325	<sup>(c)</sup> 1 365 682
Malattie delle arterie, cangrena senile . . . .	138	139	141	159	188	192	206	186	205	190	191	222	224
Malattie delle veno . .	10	7	6	7	7	7	8	8	6	8	7	8	6
Malattie del cuore e pe- ricardio . . . . .	1 366	1 437	1 382	1 352	1 391	1 403	1 363	1 382	1 642	1 584	1 517	1 661	1 643
Gastrite . . . . .	227	210	207	188	203	239	243	217	213	229	238	248	231
Enterite, diarrea, colera indigeno . . . . .	3 159	3 155	3 098	3 249	3 519	3 407	3 377	3 286	3 683	3 462	3 174	3 551	<sup>(d)</sup> 2 861 96
Dissenteria . . . . .	213	173	190	59	11	7	7	1	5	23	7	5	4
Parassiti intestinali . .	173	159	145	101	77	73	77	61	34	36	49	39	39
Occlusione intestinale, volvolo . . . . .	59	66	76	65	61	59	66	62	71	64	67	70	71

(a) Veggasi la nota (b) alla pag. xi.  
 (b) Id. (c) id.  
 (c) Id. (d) id.  
 (d) Id. (e) id.

**Morti avvenute nel periodo 1887-99 classificate secondo le loro cause.**

*Segue* PROSPETTO N. 3.

CAUSE DI MORTE	A N N I												
	1887	1888	1889	1890	1891	1892	1893	1894	1895	1896	1897	1898	1899

*Segue B)* Cifre proporzionali a 1,000,000 di abitanti.

Ernie intestinali ed ad- dominall . . . . .	55	54	51	53	47	48	47	46	50	45	42	45	41
Epatite e cirrosi . . .	194	202	198	180	185	187	177	172	180	176	166	167	161
Atrofia gialla acuta del fegato . . . . .	4	4	4	3	4	4	4	4	4	4	4	3	3
Itterizia . . . . .	30	34	38	35	39	43	44	45	37	44	46	43	40
Peritonite . . . . .	162	157	143	139	157	154	165	159	168	168	152	160	150
Malattie dei reni . . .	256	273	263	264	302	318	327	331	361	367	364	392	399
Malattie della vescica .	94	79	86	90	87	91	88	89	104	80	78	76	80
Malattie dell'utero e della vagina all'in- fuori del puerperio .	44	32	30	46	53	57	67	48	35	32	31	23	19
Febbre puerperale . . .	85	83	70	56	54	50	58	52	49	41	38	38	41
Altre malattie di gra- vidanza, parto e puer- perio . . . . .	150	149	134	90	81	73	72	79	61	75	68	64	71
Asfissia ed apoplezia nel parto . . . . .	127	99	100	76	67	72	72	71	51	39	35	32	32
Sclerema . . . . .	105	104	95	95	97	94	95	92	93	92	86	72	69
Mughetto, noma, glos- site . . . . .	133	135	127	123	113	106	115	99	88	91	79	79	71
Pemfigo, eczema, ecti- ma, psoriasi . . . . .	36	40	36	29	35	37	36	32	25	26	27	25	25
Flemmone, ascesso, can- grena della pelle . . .	124	109	76	105	107	115	113	100	78	85	82	75	79
Setticemia, pioemia . .	60	73	82	42	34	29	37	38	44	36	37	41	39
Malattie delle ossa, osteomalacia . . . . .	55	53	52	55	45	40	35	35	31	35	36	33	33
Reumatismo articolare acuto . . . . .	36	28	25	29	34	26	32	27	30	30	26	28	30
Reumatismo cronico . .	31	31	34	36	37	39	31	33	30	30	27	22	24
Alcoolismo cronico . .	15	14	14	16	15	21	21	20	15	18	16	17	17
Morti violente acciden- tali . . . . .	379	383	344	325	341	333	327	321	287	309	328	319	319
Omicidi . . . . .	52	55	49	44	47	51	54	46	48	47	49	54	44
Suicidi . . . . .	49	54	49	55	56	57	57	56	60	64	60	65	63
Morti per altre cause .	916	623	606	648	706	684	773	752	363	369	321	305	307
Totale . . . . .	27 360	27 041	25 046	25 710	25 562	25 687	24 755	24 617	24 795	23 869	21 803	22 645	21 611
Cause ignote o non spe- cificate . . . . .	744	596	663	764	728	685	603	575	484	433	361	347	293
TOTALE GENERALE .	28 104	27 637	25 709	26 474	26 290	26 372	25 358	25 192	25 279	24 302	22 164	23 192	21 904

Dalle cifre suesposte si rileva che, in generale, le malattie infettive si vennero facendo meno gravi dal 1887 al 1899. Così il *vaiuolo*, che nel 1887 aveva causato 550 morti ogni milione di abitanti, nel 1899 ne causò soltanto 7; la mortalità per *morbillo* discese dal quoziente 806 nel 1887 a 231 nel 1899; quella per *scarlattina* da 496 nel 1887 a 140 nel 1899; quella per *febbre tifoidea* da 942 nel 1887 a 466 nel 1899. Il *tifo petecchiale*, che nel 1887 causò 65 morti ogni milione di abitanti, e 71 nel 1888, è quasi scomparso dalle tavole necrologiche per gli anni susseguenti; la mortalità per *difterite* e *crup* è diminuita negli stessi anni da 956 nel 1887 a 215 nel 1899 ogni milione di abitanti; quella per *iper-tosse* da 378 nel 1887 a 246 nel 1899; la *febbre puerperale* da 85 nel 1887 a 41 nel 1899; le *febbri* e *cachessia da malaria*, che nel 1887 avevano causato 713 morti per un milione di abitanti, ne causarono 539 nel 1888, si mantennero intorno a questa cifra fino al 1895, e diminuirono notevolmente nei quattro anni seguenti, tantochè nel 1899 causarono soltanto 337 morti ogni milione di abitanti di cui 69 per *cachessia palustre*. Il *colera asiatico*, che nel 1887 aveva causato 8150 casi di morte, in cifra assoluta, non ne causò alcuno negli anni corsi dal 1888 al 1892; mentre tornò a far sentire i suoi effetti nell'anno 1893, con 3040 decessi. Vi furono ancora 20 morti di colera nel gennaio del 1894 e negli anni seguenti non si verificarono casi di morte per detta malattia. È invece aumentata la mortalità per *influenza*. Questa causa che, nei tre anni 1887-89 aveva determinato soltanto 18 morti ogni milione di abitanti, nel 1890 aggravò la mortalità di 11,771 casi (392 per un milione di abitanti); nel 1891 diede appena un quoziente di 10 morti ogni milione di abitanti, mentre ritornò ad essere gravissima nel 1892 (20,039 morti, cioè 658 ogni milione di abitanti) e nel 1894 (14,668 morti, cioè 476 ogni milione di abitanti). Nel 1895 l'*influenza* fu causa diretta di 122 morti ogni milione di abitanti, nel 1896 di 211, nel 1897 di 119, nel 1898 di 278 e nel 1899 di 133.

La mortalità per *siflide* è aumentata di anno in anno dal 1887 al 1893, ma nei sei anni susseguenti si è notata una leggiera diminuzione.

I morti per *rabbia*, che avevano superato il centinaio in ciascuno degli anni 1887, 1888 e 1889, scemarono fino a 53 nel 1895; nel 1896 la rabbia fu causa di 71 morti, nel 1897 di 102, nel 1898 di 66 e nel 1899 di 80. Questa serie di cifre, quantunque irregolare nel suo andamento, accenna ad una diminuzione nel numero dei morti per *rabbia* nel corso dei tredici anni di osservazione. Tale fatto può dipendere dall'efficacia dei mezzi terapeutici ora adoperati per la cura di questa malattia (sistema Pasteur); o da una più accurata vigilanza esercitata dalle amministrazioni municipali sui cani vaganti; oppure dalla circostanza che la rabbia, del pari che altre malattie infettive, può presentare da un anno all'altro forti oscillazioni nel suo grado di frequenza (1).

---

(1) La legge di sanità fa obbligo ai medici di denunciare alle autorità locali i casi di rabbia trasmessa all'uomo, e dai Bollettini sanitari pubblicati mensilmente dal Ministero dell'interno, si può rilevare il numero di queste denunce. Esse furono 147 nel 1895, 173 nel 1896, 216 nel 1897, 170 nel 1898 e 149 nel 1899.

Se poi si confronta il numero dei morti col numero dei casi, si trova che nel 1895, su 100 casi 36 furono mortali, nel 1896 41, nel 1897 47, nel 1898 39 e nel 1899 54. Stando a queste cifre, i nuovi mezzi terapeutici non avrebbero fatto diminuire in quei quattro anni la mortalità per rabbia.

Per gli anni antecedenti al 1887 non si conosce il numero dei morti per rabbia in tutti i comuni

Variò in modo irregolare la mortalità per *carbonchio e pustola maligna* (da 726 morti nel 1887 a 461 nel 1899 in cifre assolute).

La mortalità per *malattie tubercolari* accenna, durante il periodo di osservazione, ad una lieve diminuzione. Infatti, ogni milione di abitanti, si ebbero nel 1887 2110 e nel 1888 2135 morti per tubercolosi, considerata nelle sue varie manifestazioni; invece

del Regno; la statistica delle cause di morte era allora limitata ai 284 comuni capoluoghi di provincia, circondario o distretto, che complessivamente comprendono circa un quarto della popolazione del Regno. In quei comuni avvennero 29 casi di morte per rabbia nel 1881, 22 nel 1882, 28 nel 1883, 27 nel 1884, 36 nel 1885 e 29 nel 1886; in media 29 ogni anno.

Nel 1899, fra gli 80 casi di morte per rabbia, 41 appunto furono dichiarati in quel gruppo di 284 comuni, e più precisamente 33 nei 69 capoluoghi di provincia e 8 nei capoluoghi di circondario.

È però da osservare che, fra i 33 individui morti nei 69 capoluoghi di provincia, soltanto 12 contrassero la malattia nello stesso comune in cui avvenne la morte; gli altri 21 vi furono inviati già infermi da altri comuni alle cliniche o ad istituti speciali di cura. Nel 1898 furono dichiarati nei 69 comuni capoluoghi 23 casi di morte per rabbia, dei quali 3 appartenevano alla popolazione residente. I morti di rabbia negli anni antecedenti al 1898 non furono classificati secondo la residenza; non si sa quindi se anche negli anni 1881-86 la grande maggioranza dei casi registrati nei comuni capoluoghi spettasse alla popolazione avventizia curata negli ospedali.

I casi di rabbia sono, relativamente alla popolazione, molto più frequenti nelle provincie dell'Italia meridionale ed insulare che non in quelle dell'Italia settentrionale e centrale. In queste ultime le condizioni sono notevolmente migliorate nell'ultimo decennio, in confronto degli anni precedenti, per quanto si può arguire dalle due serie di cifre non perfettamente omogenee fra loro (sole città e città con comuni rurali) date nel seguente prospetto.

Compartimenti	Cifre assolute dei morti			Cifre proporzionali ad un milione di abitanti		
	1881-86	1887-98	1899	1881-86	1887-98	1899
	Capoluoghi (284 comuni)	Intera regione		Capoluoghi (284 comuni)	Intera regione	
Piemonte . . . . .	8	78	4	2.2	2.0	1.2
Liguria . . . . .	2	19	..	1.2	1.7	..
Lombardia . . . . .	26	90	7	5.4	1.9	1.7
Veneto . . . . .	21	47	5	3.9	1.3	1.6
Emilia . . . . .	19	58	4	4.2	2.1	1.6
Toscana . . . . .	13	34	4	3.6	1.2	1.6
Marche . . . . .	8	27	1	8.3	2.3	0.9
Umbria . . . . .	7	20	1	8.0	2.8	1.6
Lazio . . . . .	4	44	3	1.9	3.7	2.5
Abruzzi e Molise . . . . .	3	45	3	3.1	2.7	2.1
Campania . . . . .	22	141	21	4.7	3.8	6.7
Puglie . . . . .	2	92	1	1.2	4.3	0.5
Basilicata . . . . .	2	32	1	6.3	4.9	2.0
Calabria . . . . .	1	52	6	0.9	3.3	4.4
Sicilia . . . . .	21	189	17	3.7	4.7	4.9
Sardegna . . . . .	12	82	2	15.4	9.3	2.6
<b>REGNO . . . . .</b>	<b>171</b>	<b>1 050</b>	<b>80</b>	<b>4.0</b>	<b>2.9</b>	<b>2.5</b>

Secondo le stagioni, nel 1899, si notano due massimi, in estate ed in primavera, e due minimi, in autunno e inverno.

Mesi . . . . .	I	II	III	IV	V	VI	VII	VIII	IX	X	XI	XII
Morti nel 1899 . . . . .	7	7	7	7	8	8	8	9	8	5	3	3

Per sesso, i morti nel 1899 si dividono in 57 maschi e 23 femmine, e prendendo le cifre dell'intero periodo 1887-99, si hanno 835 maschi (74 %) e 295 femmine (26 %). Queste ultime, sia per la forma del vestiario, sia perchè stanno più riparatte in casa, sono meno esposte ai morsi di cani idrofobi.

Riguardo alle professioni, sono colpiti di preferenza gli agricoltori e, in generale gli individui che esercitano professioni all'aperto. Infatti fra i morti maschi nel 1899 si contarono 16 contadini, 1 bracciante,

nel 1897 la proporzione è stata solamente di 1778 morti, nel 1898 di 1754 e nel 1899 di 1798. Tenendo divisi i casi di morte, secondo le localizzazioni più frequenti della tubercolosi, si hanno, per gli anni dal 1887 al 1899, le cifre seguenti:

**Morti per malattie tubercolari sopra un milione di abitanti, negli anni dal 1887 al 1899.**

PROSPETTO N. 4.

	1887	1888	1889	1890	1891	1892	1893	1894	1895	1896	1897	1898	1899
Tubercolosi disseminata . . .	248	311	367	298	296	282	276	282	318	249	245	247	147
Tisi polmonare . . . . .	1078	1084	1064	1071	1010	1022	977	1022	1024	1068	987	968	1092
Scrofolo disseminata e lupo .	113	101	98	93	85	81	70	70	64	64	60	53	48
Meningite tubercolare e idrocefalo acquisito . . . . .	180	193	190	178	202	192	205	178	145	156	142	144	184
Tabe mesenterica e tubercolosi intestinale . . . . .	462	421	391	355	377	367	357	329	327	332	295	289	273
Artrite fungosa, sinovite fungosa . . . . .	29	25	23	26	30	27	26	21	25	22	21	17	17
Tubercolosi delle ossa (a) . .	..	..	..	..	..	..	..	..	(a)17	(a)26	(a)28	(a)36	(a) 37
TOTALE . . . . .	2110	2135	2133	2021	2000	1971	1911	1902	1920	1917	1778	1754	1798

Fra i morti per *malattie tubercolari* devono probabilmente essere contati anche parecchi casi nei quali la causa dichiarata dal medico è stata una *diarrea cronica*, o una *bronchite*, od una *meningite*, senza specificare se questa fosse tubercolare o basilare, oppure una *polmonite cronica*. I morti di *polmonite cronica*, ogni milione di abitanti, sono

1 pastore, 3 operai, 2 minatori, 1 muratore, 2 guardie, 1 fabbro-ferraio, 1 calzolaio, 2 sarti, 3 servi, 2 proprietari, 1 negoziante, 1 cappellaio e 1 sensale; per 2 morti non fu specificata la professione ed i rimanenti, in numero di 17, erano fanciulli sotto i 15 anni. Fra le femmine, vi erano 6 contadine, 1 filatrice, 5 casalinghe, 2 proprietarie e 9 fanciulle sotto 15 anni.

Finalmente rispetto all'età, ponendo a raffronto i dati del periodo 1887-91 con quelli degli anni 1898 e 1899, si forma il seguente quadro:

Età	Morti per idrofobia						Età	Morti per idrofobia					
	Cifre assolute			Per 1 milione di coetanei				Cifre assolute			Per 1 milione di coetanei		
	1887-91	1898	1899	1887-91	1898	1899		1887-91	1898	1899	1887-91	1898	1899
Sotto 5 anni . . . . .	41	4	5	2.1	1.0	1.3	40-49 . . . . .	46	6	7	2.7	1.7	2.0
5-9 . . . . .	77	13	10	4.7	4.0	3.1	50-59 . . . . .	53	3	4	3.9	1.1	1.5
10-14 . . . . .	68	13	9	4.7	4.4	3.1	60-79 . . . . .	63	8	13	4.8	3.1	5.0
15-19 . . . . .	36	10	6	2.5	3.5	2.1	80 anni e più . . . . .	4	1	2	4.2	5.3	10.5
20-29 . . . . .	51	3	13	2.1	0.6	2.6	Età ignota . . . . .	..	..	1	..	..	..
30-39 . . . . .	60	5	10	2.9	1.2	2.4	TOTALE . . . . .	499	66	80	3.2	2.1	2.5

I gruppi più gravemente colpiti sono quelli dei fanciulli fra 5 e 15 anni e quelli dei vecchi da 60 in su. I bambini, per essere meglio sorvegliati, e gli adulti fra 15 e 60 anni, perchè più in grado di difendersi, sono relativamente risparmiati.

(a) Negli anni antecedenti all'anno 1895, i morti per tubercolosi delle ossa erano quasi tutti classificati assieme alle morti causate da altre malattie delle ossa e non venivano perciò compresi nel totale dei morti per malattie tubercolari.

stati 228 nel 1887, 181 nel 1888, e sono venuti gradatamente diminuendo negli anni susseguenti fino a 41 nel 1897, a 29 nel 1898 e 47 nel 1899; i morti per *bronchite*, d'età superiore a 5 anni, i quali nel triennio 1887-88-89 sono stati nel rapporto di 863 ogni milione di abitanti coetanei, nel triennio 1896-97-98 lo furono soltanto nel rapporto di 797 e nell'anno 1899 di 754; il numero dei morti per *meningite acuta* si è mantenuto quasi invariato fra il 1887 ed il 1899. La diminuzione che si è riscontrata nel numero dei morti per malattie tubercolari non può adunque dipendere da un maggior numero di dichiarazioni di morte per polmonite cronica o per bronchite o per meningite semplice.

Oltre ai casi di morte per tubercolosi delle ossa, sommati colle altre forme tubercolari si contano circa 400 morti all'anno per malattia di Pott.

La mortalità delle madri e dei neonati *per conseguenze del parto* è scemata dal 1887 al 1899. Se si paragona il numero delle madri morte per malattie di gravidanza, parto e puerperio (compresa la febbre puerperale) ed il numero dei bambini morti per accidenti sopravvenuti durante il parto, col totale dei parti avvenuti nel Regno si hanno questi dati:

**Mortalità delle gestanti e dei neonati in dipendenza del parto.**

PROSPETTO N. 5.

ANNI	NUMERO dei parti (nati vivi e nati morti)	NUMERO delle donne morte per malattie di gravidanza parto e puerperio	NUMERO dei bambini morti per accidenti sopravvenuti nel parto	OGNI 1000 parti morlirono	
				gestanti	neonati
1899. . . . .	1 121 084	3 572	1 031	3.2	0.9
1898. . . . .	1 102 373	3 230	1 000	2.9	0.9
1897. . . . .	1 135 505	3 342	1 101	2.9	1.0
1896. . . . .	1 128 782	3 627	1 213	3.2	1.1
REGNO . . . . .	1 125 131	3 407	1 568	3.0	1.4
	1 135 460	4 048	2 188	3.6	1.9
	1 158 552	3 990	2 202	3.4	1.9
	3 416 431	12 236	6 481	3.6	1.9
	3 508 892	19 930	9 660	5.7	2.8

La mortalità per *pellagra*, che da alcuni anni era in diminuzione, si è aggravata nel 1898 e nel 1899; ed infatti i morti per questa causa furono, in cifre assolute, 3688 nel 1887 e 3483 nel 1888, crebbero sino a 4303 nel 1891 ed a 4292 nel 1892 per scendere poi a 3076 nel 1896 e a 2807 nel 1897, mentre nel 1898 risalirono a 3987 e nel 1899 a 3836.

I morti per *diabete* furono 490 nel 1887 e 559 nel 1888 ed aumentarono fino a 894 nel 1898 ed a 1026 nel 1899. Si nota invece una diminuzione nel numero dei morti per *gota*, da 231 nel 1887 a 146 nel 1899, in cifre assolute; e per *scorbuto*, da 532 a 260 negli stessi anni.

Le cifre dei bambini morti entro il primo mese dopo la nascita, per *atrofia congenita* si sono mantenute quasi invariate in ciascun anno del decennio 1887-96; ma diminuirono notevolmente nel triennio 1897-99 che furono anni di bassa mortalità infantile. Al

contrario, col prolungarsi della vita media dell'uomo, viene crescendo il numero dei morti per *marasmo senile*.

La mortalità per *tumori maligni* crebbe d'anno in anno, dapprima leggermente (428 morti ogni milione d'abitanti nel 1887 e 449 nel 1894), poscia con progressione più rapida (509 nel 1897, 517 nel 1898 e 519 nel 1899).

Se si dividono i morti per *tumori maligni*, secondo la sede del tumore, si ottengono questi dati:

Morti causate dai tumori maligni localizzati o disseminati in più organi, negli anni dal 1887 al 1899.

PROSPETTO N. 6.

SEDE DEI TUMORI maligni	MEDIA annuale 1887-89	NUMERO DEI MORTI NEGLI ANNI										
		1890	1891	1892	1893	1894	1895	1896	1897	1898	1899	
Tumori maligni {	disseminati in più organi o di sede indeterminata	2 787	2 715	3 056	3 207	3 258	3 348	3 860	3 469	3 553	3 638	3 624
	dell'utero, vagina, ovaia	2 403	2 436	2 401	2 288	2 203	2 240	2 522	2 384	2 498	2 524	2 578
	delle mammelle . . . .	1 013	837	896	853	879	874	870	940	909	875	916
	della vescica, uretra, prostata, pene, testicoli. .	308	312	296	246	242	280	256	321	298	299	283
	della bocca, labbra, lingua, palato, fauci, tiroide, laringe, trachea.	437	420	397	428	473	495	698	707	842	1 024	1 145
	dello stomaco, esofago .	3 341	3 702	3 743	3 771	3 831	4 063	4 169	4 388	4 557	4 585	4 613
	del fegato, milza, pancreas, intestino, peritoneo . . . . .	2 122	2 275	2 217	2 212	2 271	2 445	2 424	2 869	3 009	3 115	3 240
	delle ossa, articolazioni.	254	176	45	17	22	64	158	284	197	125	139
	dei centri nervosi ed organi dei sensi . . . . .	61	44	43	47	55	32	132	120	104	145	142
TOTALE . . .	12 726	12 917	13 094	13 069	13 234	13 841	15 089	15 482	15 967	16 330	16 680	

Una leggiera diminuzione si è osservata dal 1887 al 1899 nel numero dei morti di *apoplessia cerebrale*, di *epilessia*, di *epatite* e di *reumatismo articolare acuto e cronico*; il fatto opposto si è verificato per i *vizi di cuore*, per le malattie delle *arterie* e per malattie *dei reni*.

Sono scemate le dichiarazioni di morte per *eclampsia infantile*, da 808 per un milione d'abitanti nel 1887 a 524 nel 1899. È noto però che le convulsioni nei bambini non sono molte volte che l'accidente terminale di altre malattie, specialmente di disturbi dell'apparato digerente; e perciò la diminuzione avvertita dipende in parte da una maggiore accuratezza dei medici curanti nel fare le diagnosi di malattie infantili.

La mortalità per malattie infiammatorie dell'apparato respiratorio presenta nel 1899 una diminuzione notevole rispetto agli anni precedenti; infatti i morti per *bronchite acuta e cronica* furono 2165 ogni milione di abitanti nel 1887, 2329 nel 1896 e 1824 nel 1899; questa proporzione di 1824 morti per un milione di abitanti si divide in 1605 per *bronchite acuta* e 219 per *bronchite cronica*. La mortalità per *polmonite acuta* fu di 2163



per un milione di abitanti nel 1887 e di 2247 nel 1899. Quest'ultima proporzione si divide in 1365 morti per *polmonite cruposa* e 882 per *bronco polmonite acuta*.

La mortalità per *enterite, diarrea e colera indigeno*, che nel 1887 diede un quoziente di 3159 ogni milione di abitanti, si aggravò negli anni seguenti; nel 1896 il quoziente fu di 3462 e nel 1898 di 3551. Nel 1899 invece è diminuita la mortalità per le dette malattie, le quali diedero un quoziente di 2957 morti ogni milione di abitanti, che è il più piccolo fra quelli calcolati per il periodo d'anni qui osservato. Quest'ultimo quoziente si divide in 2861 morti per *diarrea infantile, gastro enterite e colera indigeno* e 96 morti per *enterite cronica di adulti, proctite, tiflite e ulcerazioni intestinali*.

I morti per *elmintiasi* sono stati 5104 nel 1887 in cifra assoluta, e questa cifra è diminuita gradatamente negli anni susseguenti fino a 1253 nel 1899. La diminuzione in parte è un fatto reale e dipende dai miglioramenti fatti da molti comuni nella provvista di acqua potabile; ma per altra parte essa deve essere stata causata da una maggiore accuratezza dei medici curanti nel fare le diagnosi delle malattie. Nei primi anni parecchi casi di malattie dell'apparato digerente nell'infanzia erano dai medici attribuiti alla presenza, effettiva o supposta, di vermi nell'intestino; posteriormente invece i medici attribuirono un'importanza secondaria alla presenza dei vermi nell'intestino, e considerarono come causa principale della morte i processi di fermentazione sviluppatasi nel canale digerente. Probabilmente dipende dallo stesso motivo la diminuzione che si è verificata nel numero dei morti per *dissenteria*, da 6279 nel 1887 a 131 nel 1899; nei primi anni sono compresi in questa rubrica molti casi di morte per semplice diarrea, mentre negli ultimi vi furono iscritti i soli casi di dissenteria cruenta. Questa maggiore precisione di diagnosi da parte dei medici, mentre ha fatto diminuire la cifra dei morti per eclampsia infantile, per elmintiasi e per dissenteria, ha contribuito a far aumentare dal 1887 in poi il numero dei morti per diarrea e gastroenterite.

L'*alcoolismo cronico* nel 1887 causò 434 morti, in cifre assolute. Questo numero si mantenne pressochè invariato sino al 1891, ma nell'anno successivo salì improvvisamente a 625 e durante tutto il triennio 1892-94 si mantenne ugualmente alto, per ritornare nel 1895 a 473. Nel 1896 i morti furono 557, nel 1897 504, nel 1898 541 e nel 1899 555.

Delle morti violente, siano esse dovute ad infortunio accidentale, a omicidio od a suicidio, ci occupiamo in modo particolare nel capo IV della presente Introduzione.

### § 3. — **Distribuzione geografica di alcune malattie, specialmente infettive, negli anni 1897-98-99.**

Per la singolare importanza delle malattie infettive, come indice delle condizioni igieniche generali e locali, stimiamo utile di mettere in evidenza dove siano state più frequenti e dove meno quelle forme le quali hanno una maggior diffusione nel nostro paese. A ciò è inteso il prospetto seguente, in cui è indicato, in cifre effettive ed in cifre proporzionali a 100,000 abitanti, il numero dei morti per *vaiuolo*, per *morbillo*, per *scarlattina*, per *difterite* e *crup*, per *febbre tifoidea*, per *ipertosse*, per *febbri da malaria*, per *sifilide*, per *pustola maligna* e *carbonchio*, per *febbre puerperale*, per *pellagra*, per *tubercolosi disseminata e sue manifestazioni locali* e per *pneumonite acuta*, nei singoli compartimenti del Regno, durante gli anni 1897-98-99.

Morti per alcune malattie infettive e per

PROSPETTO N. 7.

COMPARTIMENTI	Per qualsiasi causa			Vaiuolo			Morbilli		
	1899	1898	1897	1899	1898	1897	1899	1898	1897

A) Cifre

Piemonte . . . . .	66 248	69 454	65 406	23	12	4	420	336	841
Liguria . . . . .	19 800	20 524	20 488	5	6	5	206	95	247
Lombardia . . . . .	94 373	98 413	91 189	22	22	42	1 144	1 202	854
Veneto . . . . .	60 461	58 375	55 752	15	10	16	925	290	452
Emilia . . . . .	52 611	57 645	51 829	16	4	1	402	172	149
Toscana . . . . .	50 716	54 212	52 170	1	2	2	416	172	437
Marche . . . . .	22 753	23 716	21 990	1	1	1	66	53	319
Umbria . . . . .	12 957	14 449	13 417	..	3	..	53	49	159
Lazio . . . . .	23 372	24 333	22 929	1	8	2	104	278	419
Abruzzi e Molise . . . . .	33 938	36 106	36 021	..	7	75	558	315	684
Campania . . . . .	72 996	75 941	76 301	11	14	13	635	721	668
Puglie . . . . .	48 751	53 428	48 059	19	96	401	740	632	238
Basilicata . . . . .	12 010	13 543	13 275	3	115	280	120	43	58
Calabria . . . . .	30 986	31 466	31 467	81	39	124	144	269	447
Sicilia . . . . .	81 877	82 357	76 982	4	28	26	1 211	774	69
Sardegna . . . . .	19 544	18 303	18 327	12	53	11	289	28	115
REGNO . . . . .	703 393	732 265	695 602	214	420	1 003	7 433	5 429	6 156

B) Cifre proporzionali

Piemonte . . . . .	2 005	2 060	1 951	1	..	..	13	10	25
Liguria . . . . .	1 857	2 070	2 079	..	1	1	19	10	25
Lombardia . . . . .	2 232	2 403	2 240	1	1	1	27	29	21
Veneto . . . . .	1 948	1 866	1 793	..	..	1	30	9	15
Emilia . . . . .	2 166	2 495	2 251	1	..	..	17	7	6
Toscana . . . . .	2 013	2 328	2 247	..	..	..	17	7	19
Marche . . . . .	2 158	2 420	2 250	..	..	..	6	5	33
Umbria . . . . .	2 030	2 365	2 205	..	..	..	8	8	25
Lazio . . . . .	1 980	2 340	2 223	..	1	..	9	27	41
Abruzzi e Molise . . . . .	2 370	2 586	2 589	..	1	5	39	23	49
Campania . . . . .	2 339	2 396	2 420	..	..	..	20	23	21
Puglie . . . . .	2 540	2 810	2 553	1	5	21	39	33	13
Basilicata . . . . .	2 437	2 460	2 418	1	21	51	24	8	11
Calabria . . . . .	2 269	2 326	2 336	6	3	9	11	20	33
Sicilia . . . . .	2 354	2 298	2 172	..	1	1	35	22	2
Sardegna . . . . .	2 505	2 397	2 416	2	7	1	37	4	15
REGNO . . . . .	2 190	2 319	2 216	1	1	3	23	17	20

pellagra negli anni 1897, 1898 e 1899

Scarlattina			Difterite e crup			Febbri da malaria			Febbre tifoidica			
1899	1898	1897	1899	1898	1897	1899		1898	1897	1899	1898	1897
						Febbri da malaria	Cachessia palustre					

assolute.

69	32	30	693	768	866	150	12	159	154	845	971	783
6	9	12	122	135	212	12	2	7	14	215	288	271
51	55	191	1 886	2 058	2 392	239	49	283	256	2 000	2 170	2 069
184	290	162	729	549	671	229	52	289	341	929	1 149	1 144
151	19	15	503	540	672	160	41	241	199	892	1 330	1 051
51	69	65	584	511	423	149	47	224	172	1 410	2 103	1 596
49	11	5	104	122	97	26	7	26	22	524	587	364
3	23	76	128	52	70	27	4	21	26	318	441	345
10	11	11	94	116	116	407	122	560	448	518	518	367
611	788	1 058	259	487	526	310	75	550	639	701	793	723
418	291	721	317	256	345	618	182	1 045	1 150	1 385	1 494	1 631
1 744	1 964	691	301	445	460	1 159	296	1 688	1 916	1 355	1 569	1 463
309	479	117	70	188	118	397	146	640	819	228	199	208
122	264	403	211	294	321	752	278	1 088	1 205	838	688	687
705	185	343	812	1 126	1 341	2 100	614	2 559	2 668	2 623	2 953	2 658
4	2	7	80	161	251	1 870	279	1 998	1 918	182	159	197
4 487	4 492	3 907	6 893	7 808	8 881	8 603	2 206	11 378	11 947	14 963	17 412	15 557

a 100,000 abitanti.

2	1	1	21	23	26	5	..	5	5	26	29	23
1	1	1	11	14	22	1	..	1	1	20	29	27
1	1	5	45	50	59	6	1	7	6	47	53	51
6	9	5	23	18	22	7	2	9	11	30	37	37
6	1	1	21	23	29	7	2	10	9	37	58	46
2	3	3	23	22	18	6	2	10	7	56	90	69
5	1	1	10	12	10	2	1	3	2	50	60	37
..	4	12	20	9	12	4	1	3	4	50	72	57
1	1	1	8	11	11	34	10	54	43	44	50	36
43	56	76	18	35	38	22	5	39	46	49	57	52
13	9	23	10	8	11	20	6	33	36	44	47	52
91	103	37	16	23	24	60	15	89	102	71	83	78
63	87	21	14	34	21	81	30	116	149	46	36	38
9	20	30	15	22	24	55	20	80	89	61	51	51
20	5	10	23	31	38	60	18	71	75	75	82	75
1	..	1	10	21	33	240	36	262	253	23	21	26
14	14	12	21	25	28	27	7	36	38	47	55	50

Morti per alcune malattie infettive e per

Segue PROSPETTO N. 7.

COMPARTIMENTI	Ipertosse			Sifilide			Pustola maligna, carbonchio		
	1899	1898	1897	1899	1898	1897	1899	1898	1897

A) Cifre

Piemonte . . . . .	821	467	790	109	106	75	17	6	12
Liguria . . . . .	175	125	198	48	60	54	10	3	7
Lombardia . . . . .	1 032	1 324	1 086	267	213	244	11	12	14
Veneto . . . . .	1 297	906	553	95	116	110	11	13	8
Emilia . . . . .	738	815	977	138	139	124	11	11	4
Toscana . . . . .	655	1 004	672	102	100	109	14	16	11
Marche . . . . .	454	269	476	34	48	42	5	3	5
Umbria . . . . .	186	207	222	40	28	33	13	14	17
Lazio . . . . .	247	179	189	176	154	165	26	24	37
Abruzzi e Molise . . . . .	338	306	470	140	113	104	25	27	24
Campania . . . . .	440	312	463	422	451	396	66	53	52
Puglie . . . . .	166	169	290	131	124	154	52	58	46
Basilicata . . . . .	36	89	208	31	36	46	34	32	52
Calabria . . . . .	270	250	227	184	199	198	66	70	79
Sicilia . . . . .	604	650	802	403	333	328	71	60	69
Sardegna . . . . .	427	348	315	34	27	23	29	31	23
REGNO . . . . .	7 886	7 420	7 938	2 354	2 247	2 205	461	433	460

B) Cifre proporzionali

Piemonte . . . . .	25	14	24	3	3	2	1	..	..
Liguria . . . . .	17	13	20	5	6	5	1	..	1
Lombardia . . . . .	24	32	27	6	5	6	..	..	..
Veneto . . . . .	42	29	18	4	4	4	..	..	..
Emilia . . . . .	30	35	42	6	6	5	..	..	..
Toscana . . . . .	26	43	29	4	4	5	1	1	..
Marche . . . . .	43	27	49	3	5	4	..	..	1
Umbria . . . . .	29	34	36	6	5	5	2	2	3
Lazio . . . . .	21	17	18	15	15	16	2	2	4
Abruzzi e Molise . . . . .	24	22	34	10	8	7	2	2	2
Campania . . . . .	14	10	15	14	14	13	2	2	2
Puglie . . . . .	9	9	15	7	7	8	3	3	2
Basilicata . . . . .	7	16	38	6	7	8	7	6	9
Calabria . . . . .	20	18	17	13	15	15	5	5	6
Sicilia . . . . .	17	18	23	12	9	9	2	2	2
Sardegna . . . . .	55	46	42	4	4	3	4	4	3
REGNO . . . . .	25	24	25	7	7	7	1	1	1

pellagra negli anni 1897, 1898 e 1899.

Febbre puerperale			Pellagra			Tubercolosi disseminata e sue manifestazioni locali			Pneumite acuta			
1899	1898	1897	1899	1898	1897	1899	1898	1897	1899		1898	1897
									Pneumo-nite crupale	Bronco-polmonite acuta		

assolute.

125	131	132	158	166	126	6 047	5 809	5 865	4 911	2 947	7 437	7 047
35	26	38	6	10	2	2 536	2 260	2 273	1 418	1 533	3 164	3 069
194	155	158	1 038	1 074	922	9 192	8 814	8 849	6 074	3 655	9 774	8 248
101	94	84	1 189	1 256	849	5 923	5 822	6 003	3 090	2 340	4 591	3 872
98	70	61	812	782	484	4 609	4 804	4 703	2 744	2 295	5 369	4 786
92	89	73	189	243	137	5 430	5 228	5 368	2 930	2 165	5 302	4 925
44	25	50	242	220	162	1 591	1 491	1 559	884	729	1 736	1 543
31	22	25	176	207	103	926	1 015	1 037	762	476	1 311	1 109
47	46	46	20	16	13	2 451	2 298	2 496	1 645	766	2 742	2 387
66	79	90	3	6	5	2 284	2 175	2 284	1 919	1 296	3 502	3 319
102	138	95	1	4	3	5 269	4 711	4 865	4 969	4 214	10 038	9 432
95	96	77	2	1	..	3 530	3 440	3 269	3 071	1 762	5 127	4 514
31	32	27	..	..	..	526	475	495	804	432	1 265	1 282
77	49	76	..	2	1	1 464	1 375	1 363	2 243	1 259	3 446	3 238
112	122	118	..	..	..	4 560	4 303	4 067	4 807	1 988	6 761	6 769
52	40	49	..	..	..	1 418	1 294	1 304	1 575	452	1 847	1 877
I. 302	I. 214	I. 199	3 836	3 987	2 807	57 756	55 314	55 800	43 846	28 309	73 412	67 417

a 100,000 abitanti.

4	4	4	5	5	4	183	172	175	149	89	221	210
3	3	4	1	1	..	238	228	231	133	144	319	311
5	4	4	25	26	23	217	215	217	144	86	239	203
3	3	3	38	40	27	191	186	193	100	75	147	125
4	3	3	33	34	21	190	208	204	113	94	232	208
4	4	3	8	10	6	216	225	231	116	86	228	212
4	3	5	23	22	17	151	152	159	84	69	177	158
5	4	4	28	34	17	145	166	170	119	75	215	182
4	4	4	2	2	1	208	221	242	139	65	264	231
5	6	6	..	..	..	160	156	164	134	91	251	239
3	4	3	..	..	..	169	149	154	159	135	317	299
5	5	4	..	..	..	184	181	174	160	92	270	240
6	6	5	..	..	..	107	86	90	163	88	230	234
6	4	6	..	..	..	107	102	101	164	92	255	240
3	3	3	..	..	..	131	120	115	138	57	189	191
7	5	6	..	..	..	182	169	172	202	58	242	247
4	4	4	12	13	9	180	175	178	137	88	233	215

Osservando la frequenza delle morti causate dalle varie malattie infettive, si trova che il *vaiuolo* fu mite in tutti i compartimenti; il più aggravato fu la Calabria con 81 morti, pari a 6 ogni 100,000 abitanti. Nell'Umbria e negli Abruzzi non si verificò nessuna morte per vaiuolo durante l'anno 1899.

Il *morbillo* nel 1899 ha dominato particolarmente negli Abruzzi e nelle Puglie (39 morti ogni 100,000 abitanti), nella Sardegna (37) e nella Sicilia (35).

La *scarlattina* causò nel 1899 una mortalità piuttosto forte nelle Puglie (91 morti ogni 100,000 abitanti), nella Basilicata (63) e negli Abruzzi (43). I quozienti minimi di mortalità per questa causa furono dati dalla Liguria, dalla Lombardia, dal Lazio e dalla Sardegna (1) dal Piemonte e dalla Toscana (2). L'Umbria fu, si può dire, immune da questa infezione.

La *difterite* fu grave nel 1899 soltanto in Lombardia (45); causò poche morti nel Lazio (8), nella Campania, nella Sardegna e nelle Marche (10). Nelle cifre suddette sono compresi anche i morti per *laringite crupale*.

La *febbre tifoidea* ha dato, nel 1899, i rapporti più alti di mortalità nella Sicilia (75 morti ogni 100,000 abitanti), nelle Puglie (71), nelle Calabrie (61) e nella Toscana (56). Le proporzioni più basse si riferiscono alla Liguria (20) ed alla Sardegna (23).

Le morti per *iptosse* furono numerose nel 1899 nella Sardegna (55), nelle Marche (43) e nel Veneto (42). Le proporzioni più basse furono date dalla Basilicata (7) e dalle Puglie (9).

Le *febbri da malaria*, che nelle provincie situate a nord del parallelo di Roma causarono pochissimi casi di morte, nella Sardegna ne causarono 276 ogni 100,000 abitanti, nella Basilicata 111, nella Sicilia 78, nelle Puglie e nelle Calabrie 75 e nel Lazio 44.

La *sifilide* ha causato un numero relativamente più grande di morti, massime nell'infanzia, nel Lazio (15) (a), nella Campania (14), nelle Calabrie (13) e nella Sicilia (12). Sono rare le morti per questa causa in Piemonte e nelle Marche (3), nel Veneto, nella Toscana e nella Sardegna (4).

Le morti per *pustola maligna* furono più frequenti in Basilicata (7) e nelle Calabrie (5); mentre furono rarissime nelle provincie dell'Italia settentrionale.

Le morti per *febbre puerperale* si presentano presso a poco colla stessa frequenza nei diversi compartimenti. In complesso avvennero nella proporzione di 4 ogni 100,000 abitanti.

Le *affezioni tubercolari*, sotto la quale rubrica sono comprese le morti per *tubercolosi disseminata* in più organi, per *tisi polmonare*, per *meningite tubercolare* e *idrocefalo acquisito*, per *scrofola disseminata* e per *lupo*, per *tube mesenterica* e *tubercolosi intestinali*, per *sinovite* e *artrite fungosa*, e per *tubercolosi delle ossa*, diedero, nel 1899, quozienti alti

---

(a) Conviene rammentare, quando si parla del Lazio, che si indica il territorio della sola provincia di Roma, nella quale la città capitale comprende circa la metà della popolazione totale, e quindi questo compartimento male si può confrontare con quelli che hanno una superficie più estesa, in cui prevale, per numero, la popolazione rurale.

di mortalità, nella Liguria (238 morti ogni 100,000 abitanti), nella Lombardia (217), nella Toscana (216) e nel Lazio (208); mentre ne soffersero molto meno le popolazioni della Basilicata e delle Calabrie (107), della Sicilia (131) e dell'Umbria (145).

La *pneumonite acuta* nel 1899 ha dominato particolarmente nella Campania (294 morti ogni 100,000 abitanti), nella Liguria (277), nella Sardegna (260), nelle Calabrie (256), nelle Puglie (252) e nella Basilicata (251). I quozienti minimi di mortalità per questa causa furono dati dalle Marche (153), dal Veneto (175), dall'Umbria (194) e dalla Sicilia (195).

Fin qui ci siamo occupati delle infezioni più frequenti. Ma stimiamo utile aggiungere qualche cenno anche sulla distribuzione territoriale di due altre malattie, le quali hanno un'importanza singolare per lo studio della geografia medica italiana e sono la *pellagra* e l'*alcoolismo* cronico ed acuto.

La *pellagra* è malattia quasi esclusiva dell'Italia settentrionale e centrale. Nel 1899 si osservarono soltanto 20 casi di morte per questa causa nel Lazio, 3 negli Abruzzi, 1 in Campania e 2 in Puglie. I quozienti più alti si notarono nel Veneto (38 morti ogni 100,000 abitanti nel 1899), nell'Emilia (33), nell'Umbria (28), nella Lombardia (25) e nelle Marche (23).

Nel 1899 i morti per *alcoolismo* cronico furono 555 ed i morti per infortuni causati dall'ubriachezza 26. Le morti per alcoolismo ed ubriachezza sono comparativamente più frequenti in Piemonte, in Liguria, in Lombardia, nel Veneto, nelle Marche e in Sardegna.

Nel prospetto seguente sono posti a raffronto i dati dell'anno 1899 con quelli del 1898, del 1897 e dei due quinquenni 1887-91 e 1892-96.

**Media annuale dei morti per alcoolismo cronico e per infortunio di individui  
in stato di ubbriachezza in rapporto ad 1 milione di abitanti.**

PROSPETTO N. 8.

ANNI	Piemonte	Liguria	Lombardia	Veneto	Emilia	Toscana	Marche	Umbria	Lazio	Abruzzi	Campania	Puglie	Basilicata	Calabrie	Sicilia	Sardegna	REGNO
1887-91. . . .	19.1	36.4	25.8	25.2	12.9	10.4	31.1	13.9	16.9	7.7	5.3	9.0	6.0	10.4	9.4	27.7	16.2
1892-96. . . .	27.1	44.4	34.8	29.1	18.1	14.3	33.4	13.6	14.3	8.6	6.6	8.7	10.3	9.6	9.0	27.4	19.7
1897 . . . . .	25.9	36.5	33.7	24.8	18.2	9.9	26.6	11.5	15.5	7.9	4.4	4.8	9.1	5.2	6.8	15.8	17.0
1898 . . . . .	27.3	32.3	31.7	29.1	12.1	17.6	25.5	13.1	26.0	3.6	5.7	5.3	7.3	9.6	7.0	14.4	17.7
1899 . . . . .	26.6	21.6	30.0	33.8	18.1	12.7	31.3	17.2	18.6	11.2	4.5	7.3	6.1	5.9	5.5	28.2	18.1

**§ 4. — Cause di morte predominanti nei due sessi.**

Nel prospetto n. 9, le morti causate dalle malattie più frequenti, sono state classificate per sesso e per gruppi di età. Nello stesso prospetto sono indicate le cifre proporzionali dei morti per le malattie suddette a 1000 morti del rispettivo gruppo di età, avvenute per qualunque causa.

Morirono nel 1899, in tutto il Regno, 355,654 maschi e 347,739 femmine; nella ragione cioè di 102 maschi ogni 100 femmine: nel 1898 tale proporzione fu di 103.

Quantunque muoiano ogni anno più maschi che femmine, pure parecchie malattie sono più esiziali per queste ultime, senza parlare delle malattie che sono proprie soltanto della donna.

Morirono nel 1899 più femmine che maschi per febbre tifoidea, per ipertosse, per malattie tubercolari, per anemia e clorosi, per tabe senile, per tumori maligni, per vizi di cuore, per peritonite ed idrope-ascite, per ustioni.

Sono invece più frequenti nei maschi le morti di bambini nell'atto del parto e quelle per vizi congeniti; le morti per febbri da malaria, per pellagra, per apoplezia, per encefalite e mielite, per polmonite acuta, per ateromasia arteriosa, per epatite, per malattie degli organi urinari, per sclerema dei neonati, per alcoolismo e le morti violente per cause accidentali, per suicidio e per omicidio.

Gli stessi fatti sono risultati dalle statistiche degli anni 1887 e seguenti.

### § 5. — Cause di morte predominanti nelle diverse età.

Nelle tavole analitiche i morti sono stati divisi, secondo l'età, in 25 gruppi, cioè dalla nascita a 30 giorni, da 1 mese a meno di 1 anno, e poi d'anno in anno fino al 5° anno e per gruppi di cinque in cinque anni pel rimanente della scala. Nell'ultimo gruppo furono collocati gli individui di età ignota.

Ma nelle notizie riassuntive che formano oggetto di questa introduzione, la classificazione dei morti per età è fatta in otto gruppi, e cioè dalla nascita a meno di un anno, da 1 anno a 5, da 5 a 10, da 10 a 20, da 20 a 40, da 40 a 60, da 60 a 80 e da 80 anni in su.

Esaminando le proporzioni dei morti classificati per malattie, a 1000 morti per qualsiasi malattia in ciascun gruppo di età, si nota quanto segue:

Nel gruppo dei maschi dalla nascita a meno di un anno sono più numerose le morti per immaturità e debolezza congenita (273.3 ogni 1000 morti), per diarrea infantile e gastro enterite (242.2), per bronchite acuta (132.1), per eclampsia (73.7), per pneumonite crupale (20.0) e per bronco polmonite acuta (29.3). Le febbri infettive esantematiche, vaiuolo, morbillo, scarlattina e risipola, causarono, in questa età, 19.6 su 1000 morti.

Nel gruppo da 1 a 4 anni (maschi) tengono il primo posto le morti per diarrea infantile e gastro enterite (257.9 per 1000 morti), vengono in seguito la bronchite acuta (133.3), la bronco polmonite acuta (57.5) e la pneumonite crupale (36.8), le febbri eruttive, vaiuolo, morbillo, scarlattina e risipola (70.6), le malattie tubercolari (69.0), la meningite semplice cerebrale e spinale (41.4), le convulsioni (38.5), la difterite col crup (37.8) e le febbri da malaria con la cachessia palustre (27.7).

Nel gruppo da 5 a 9 anni (maschi) predominano le morti per malattie tubercolari con 123.0 per ogni 1000 morti, la diarrea infantile e la gastro enterite con 92.8, la meningite semplice cerebrale e spinale con 81.3, le febbri eruttive con 79.9, la bronco polmonite acuta con 37.1 e la polmonite crupale con 36.8, la febbre tifoidea con 70.7, la difterite e crup con 68.5, le malattie dei reni con 56.2, probabilmente come successione morbosa di malattie infettive acute, la bronchite acuta con 46.1 e le morti violente accidentali con 44.0. La febbre da malaria causò in questa età 43.5 su 1000 morti e la cachessia palustre 7.4.

Nel gruppo da 10 a 19 anni (maschi) prevalgono le morti per malattie tubercolari (244.9 ogni 1000 morti), quelle per febbre tifoidea (121.3), la pneumonite crupale (65.2) e la bronco polmonite acuta (23.6), le morti violente per cause accidentali (68.8), la meningite cerebrale e spinale (58.4). La diarrea e la gastro enterite sono rappresentate in questo gruppo da 41.4 su 1000 morti; l'enterite e la tiflite da 5.2, le malattie del cuore da 44.5, la febbre da malaria da 31.7 e la cachessia palustre da 5.4 e le quattro febbri eruttive da 20.5.

Delle morti che avvengono fra 20 e 39 anni (maschi), un terzo sono attribuite alle affezioni tubercolari (336.9 su 1000 morti); vengono in seguito la pneumonite crupale

(118.0) e la bronco polmonite acuta (27.3), la febbre tifoidea (65.4), le malattie di cuore (45.9), le morti accidentali (43.0), l'enterite e la diarrea, complessivamente (27.3), la febbre da malaria (17.9) e la cachessia malarica (6.2), la bronchite acuta (17.2) e la bronchite cronica (3.6). Le quattro febbri eruttive sono rappresentate da 6.1 su 1000 morti, i suicidi da 19.6, gli omicidi da 22.3, l'apoplessia cerebrale da 15.4, le malattie renali da 21.8, la meningite cerebrale e spinale da 21.0 e l'alcoolismo cronico da 2.1.

Nel gruppo da 40 a 59 anni (maschi) tiene il primo posto la pneumonite crupale con 169.6 su 1000 morti, la bronco polmonite acuta ne causò altri 47.3 pure su 1000. Vengono poi le malattie tubercolari (115.8), le malattie del cuore (96.6), l'apoplessia cerebrale (62.2), i tumori maligni (55.3), l'enterite e diarrea prese insieme (43.1), l'epatite (32.1), la bronchite acuta (22.4) e la bronchite cronica (9.1), le morti accidentali (29.5), le malattie dei reni (25.5), le febbri da malaria (14.4) e la cachessia palustre (6.5), l'anemia (19.5) e la febbre tifoidea (18.5). Le quattro febbri eruttive sono rappresentate da 5.9 ogni 1000 morti, i suicidi da 12.1, gli omicidi da 6.7 e l'alcoolismo cronico da 5.6.

Nel gruppo da 60 a 79 anni (maschi) le malattie del cuore furono dichiarate causa di 152.1 per 1000 morti, la pneumonite crupale di 98.2 e la bronco polmonite acuta di 49.7, l'apoplessia cerebrale di 131.2 ed il marasmo senile di 114.2. Scendono poi alla proporzione di 60.2 le morti per diarrea, enterite, gastro enterite, prese complessivamente, di 37.1 quelle per bronchite acuta e di 21.4 per bronchite cronica, di 45.3 quelle per tumori maligni. Le affezioni tubercolari scendono, in questo gruppo di età, alla proporzione di 20.2 su 1000 morti, le cause violente accidentali a 15.3, i suicidi a 3.9, gli omicidi a 1.0 e l'alcoolismo a 2.3. La pellagra raggiunge, in questo gruppo di età, la proporzione di 15.2 su 1000 morti, le malattie delle arterie quella di 29.2, le nefriti quella di 20.8 e l'epatite quella di 15.3.

Finalmente nel gruppo da 80 anni in su tengono il primo posto le morti per marasmo senile (419.6 ogni 1000 morti), vengono in seguito l'apoplessia cerebrale (103.2), le malattie del cuore (99.7), la pneumonite crupale (44.9) e la bronco polmonite acuta (32.7), la bronchite acuta (47.1) e la bronchite cronica (26.4), l'enterite e la diarrea (52.5) e le malattie delle arterie (30.5).

Deduzioni presso a poco eguali a quelle sopra esposte si traggono dalle cifre che rappresentano la mortalità delle femmine in ciascun gruppo di età.

In conclusione, si trova che la risipola, la sifilide, la gastrite, furono relativamente più frequenti nel primo anno di età; il morbillo, la diarrea infantile e la gastro enterite, l'ipertosse, la bronchite acuta, la bronco polmonite acuta, l'anemia, nel gruppo d'età fra 1 e 4 anni; il vaiuolo, la scarlattina, la difterite col crup, le febbri e cachessia da malaria, la meningite cerebrale e spinale, il tetano e le malattie dei reni, fra 5 e 9 anni; la peritonite, la febbre tifoidea, il reumatismo articolare acuto, le morti per cause violente accidentali, fra 10 e 19 anni. Si mantiene pure altissima in questo gruppo di età la mortalità per febbri da malaria ed assume proporzioni grandi la mortalità per malattie



tubercolari, specialmente nelle donne. Fra 20 e 39 anni sono più numerose che negli altri gruppi le morti per malattie tubercolari, per suicidio e per omicidio; fra 40 e 59 le morti per epatite, per pleurite, per pneumonite crupale, per pellagra, per diabete, per alcoolismo e per tumori maligni; fra 60 e 79 le morti per malattie del cuore, per apoplezia e congestione cerebrale e per enterite, tifite e ulcera intestinale, e finalmente negli individui da 80 anni in su, le morti per marasmo senile, per bronchite cronica e per ateromasia delle arterie.





**§ 6. — Influenza della legittimità dei natali sulla mortalità dei bambini.**

I bambini morti prima di aver compiuti cinque anni di età sono stati divisi secondo che erano di nascita legittima od illegittima; in questa seconda categoria sono compresi anche i bambini di stato civile ignoto perchè trovati esposti nelle ruote o in luoghi pubblici. (Tavola VII a pagina 68).

Se si ragguaglia il numero dei bambini morti nel 1899 a 1000 nati vivi nello stesso anno, si trova che per 1000 nati legittimi ne morirono nel primo mese dalla nascita 55 ed entro il primo anno d'età 150, e che per 1000 nati illegittimi ed esposti ne morirono nel primo mese 100 ed entro il primo anno di età 225.

**Mortalità nei bambini di età non superiore ad un anno, senza distinzione di sesso.**

PROSPETTO N. 10.

	Nati vivi	Morti nel 1899		Morti per 1000 nati					
		Meno di 1 mese	Da 1 mese ad 1 anno	Meno di 1 mese			Da 1 mese ad 1 anno		
				1899	1898	1897	1899	1898	1897
Legittimi . . . . .	1 021 706	56 602	96 632	55	58	59	95	108	101
Illegittimi ed esposti. . . . .	66 852	6 678	8 332	100	103	106	125	138	129

**Mortalità nei bambini di età non superiore a 5 anni, distinti per sesso.**

PROSPETTO N. 11.

		BAMBINI MORTI NEL REGNO NELL'ANNO 1899				Proporzione fra i due sessi su 100 morti sotto 5 anni		
		Meno di 1 mese	Da 1 mese ad 1 anno	1-4 anni	Totale	1899	1898	1897
Legittimi. . . . .	Maschi. .	31 120	51 518	58 156	140 794	52	53	53
	Femmine	25 482	45 114	57 624	128 220	48	47	47
Illegittimi ed esposti	Maschi. .	3 578	4 181	2 830	10 589	51	51	50
	Femmine	3 100	4 151	2 880	10 131	49	49	50

Tra gli illegittimi, le bambine morte nei primi cinque anni d'età, per rapporto ai maschi, sono, relativamente, in numero maggiore che non fra i legittimi.

Il prospetto che segue indica, per le malattie più frequenti nell'infanzia, i quozienti specifici di mortalità dei bambini legittimi ed illegittimi morti durante il primo anno di età, confrontati a 1000 nati vivi, negli anni 1899, 1898 e 1897.

Cause più frequenti delle morti dei bambini di età non superiore ad un anno.

PROSPETTO N. 12.

CAUSE DI MORTE	PER 1000 NATI VIVI morirono nel primo anno di età					
	Legittimi			Illegittimi ed esposti		
	1899	1898	1897	1899	1898	1897
Malattie fetali e vizi congeniti . . . . .	2.1	2.2	2.3	2.1	2.3	2.5
Immaturità, debolezza congenita, atelectasia polmonare	40.3	41.8	40.5	71.9	73.6	69.2
Anemia, clorosi, leucemia . . . . .	1.6	1.7	2.1	2.1	2.3	3.1
Gastrite . . . . .	3.2	3.3	3.1	7.6	6.7	6.1
Enterite e diarrea . . . . .	36.5	43.0	38.5	52.1	58.7	54.3
Epatite . . . . .	0.1	0.2	0.2	0.2	0.2	0.2
Malattie dei reni . . . . .	0.6	0.7	0.6	0.9	0.9	0.9
Peritonite . . . . .	0.3	0.4	0.4	0.4	0.6	0.5
Vaiuolo . . . . .	0.1	0.1	0.3	..	0.1	0.1
Morbillo . . . . .	1.4	1.1	1.0	1.0	0.8	1.2
Scarlattina . . . . .	0.3	0.4	0.2	0.2	0.2	0.2
Risipola infettiva . . . . .	1.2	1.4	1.3	1.2	1.3	1.1
Febbre tifoidea . . . . .	0.7	0.7	0.7	0.5	0.5	0.5
Ipertosse . . . . .	3.4	3.3	3.5	3.1	2.9	2.7
Difterite e crup . . . . .	0.5	0.7	0.8	0.3	0.6	0.7
Febbri da malaria e cachessia palustre . . . . .	1.6	1.8	1.7	1.9	1.9	2.0
Influenza . . . . .	0.7	1.6	0.7	0.7	1.7	0.7
Siflide . . . . .	0.6	0.5	0.6	13.4	12.0	10.6
Tetano, trisma dei neonati . . . . .	0.2	0.2	0.2	0.1	0.1	0.1
Malattie dei bronchi . . . . .	19.8	23.9	22.2	19.9	25.4	24.4
Pneumonite acuta . . . . .	3.0	8.3	7.8	2.8	7.5	7.3
	(a) 4.4			(a) 4.0		
Malattie della pleura . . . . .	0.1	0.2	0.2	0.1	0.1	0.1
Tubercolosi disseminata e sue manifestazioni locali . . .	3.4	3.2	3.2	4.2	3.6	4.1
Malattie del cuore . . . . .	0.2	0.2	0.3	0.4	0.4	0.3
Malattie delle arterie . . . . .	0.1	0.1	0.1	0.2	0.2	0.2
Apoplessia e congestione cerebrale . . . . .	0.2	0.2	0.3	0.1	0.3	0.2
Meningite semplice cerebrale e spinale . . . . .	3.0	3.8	3.7	1.8	2.4	2.8
Encefalite . . . . .	0.1	0.1	0.1	0.1	0.1	0.1
Convulsioni . . . . .	10.8	11.9	11.9	12.9	14.2	14.6
Morti violente . . . . .	0.3	0.3	0.3	0.3	0.4	0.6
TOTALE DEI MORTI PER QUALSIASI CAUSA . . . . .	150.0	166.8	159.3	224.5	240.5	234.4

(a) I morti per polmonite, nell'anno 1899, sono classificati in due gruppi: il primo abbraccia i morti per *pneumonite crupale*, il secondo quelli per *bronco polmonite acuta*.

La mortalità dei bambini illegittimi nel primo anno di età è superiore di 1/3 a quella dei legittimi e ciò perchè i primi nascono per lo più con una costituzione fisica debole e sono spesso affetti da lue congenita; ma, forse in misura maggiore, vi contribuiscono il difetto di cure e l'alimentazione disadatta, la quale cagiona gravi disturbi dell'apparato digerente.

**§ 7. — Influenza dello stato civile delle persone sulla mortalità generale e su quella specifica per alcune malattie.**

Nei prospetti che seguono è data la classificazione per età, sesso e stato civile dei morti nel Regno, durante l'anno 1899, per tumori maligni e per tubercolosi e delle donne morte per malattie di gravidanza, parto e puerperio. Accanto alle cifre assolute sono indicate quelle proporzionali a 1000 morti per qualsiasi malattia dello stesso gruppo d'età e della stessa condizione rispetto al matrimonio.

Dal prospetto n. 14 si rileva che la proporzione dei morti per tumori maligni va crescendo coll'età fino al 60° anno, e che tanto nei maschi quanto nelle femmine è quasi sempre più alta fra i coniugati che non fra i celibi e i vedovi coetanei.

Riguardo alla tubercolosi, la classe più colpita, tenuto conto dell'età, è quasi sempre quella dei vedovi; viene in seguito quella dei celibi e per ultima quella dei coniugati.

**Morti nel Regno nel 1899 in età di 15 anni e più, classificati per età, sesso e stato civile.**

**Cifre assolute.**

PROSPETTO N. 13.

ANNI DI ETÀ	MASCHI			FEMMINE		
	celibi	coniugati	vedovi	nubli	coniugate	vedove
15-19 . . . . .	6 587	32	5	7 719	404	16
20-29 . . . . .	12 719	3 053	111	7 943	9 538	250
30-39 . . . . .	4 563	8 541	395	2 964	12 986	749
40-49 . . . . .	3 260	12 881	1 045	2 619	11 943	1 859
50-59 . . . . .	3 949	18 320	2 766	3 000	13 100	5 508
60-69 . . . . .	5 020	24 545	8 683	4 605	15 283	17 329
70-79 . . . . .	5 053	22 975	19 290	5 693	10 644	32 153
80 e più . . . . .	2 044	6 726	12 878	2 824	2 001	18 318
TOTALE . . . . .	43 195	97 073	45 173	37 367	75 899	76 182

**Morti nel 1899 per tumori maligni, classificati per età, sesso e stato civile.**

PROSPETTO N. 14.

ANNI DI ETÀ	CIFRE ASSOLUTE								PROPORZIONI a 1000 morti per qualsiasi malattia dello stesso gruppo d'età					
	Celibi		Coniugati		Vedovi		Stato civile ignoto		Celibi		Coniugati		Vedovi	
	M.	F.	M.	F.	M.	F.	M.	F.	M.	F.	M.	F.	M.	F.
15-19 . . . . .	28	20	..	2	..	1	..	..	4.3	2.6	..	5.0	..	62.5
20-29 . . . . .	79	42	29	74	..	5	1	1	6.2	5.3	9.5	7.8	..	20.0
30-39 . . . . .	65	103	190	424	4	41	3	5	14.2	34.8	22.2	32.7	10.1	54.7
40-49 . . . . .	126	250	575	1 199	37	205	2	5	38.7	95.5	44.6	100.4	35.4	110.3
50-59 . . . . .	202	285	1 203	1 571	170	573	11	13	51.2	95.0	65.7	119.9	61.5	104.0
60-69 . . . . .	213	314	1 586	1 196	475	1 163	10	12	42.4	68.2	64.6	78.3	54.7	67.1
70-79 . . . . .	146	206	880	431	535	1 082	3	9	28.9	36.2	38.3	40.5	27.7	33.7
80 e più . . . . .	26	48	109	55	144	259	4	3	12.7	17.0	16.2	27.5	11.2	14.1
Età ignota . . . . .	..	1	1	5	1	4	2	5	..	..	..	..	..	..
TOTALE . . . . .	885	1 269	4 573	4 957	1 366	3 333	36	53	20.5	33.9	47.1	65.2	30.2	43.7

**Donne morte nel 1899 per malattie di gravidanza, parto e puerperio classificate per età e stato civile (1).**

PROSPETTO N. 15.

ANNI DI ETÀ	CIFRE ASSOLUTE					PROPORZIONI a 1000 morte per qualsiasi malattia dello stesso gruppo d'età		
	Nubili	Coniugate	Vedove	Stato civile ignoto	Totale	Nubili	Coniugate	Vedove
15-19 . . . . .	33	71	..	..	104	4.3	175.7	..
20-29 . . . . .	126	1 279	10	9	1 424	15.9	134.1	40.0
30-39 . . . . .	53	1 495	18	5	1 571	17.9	115.1	24.0
40-49 . . . . .	13	450	8	2	473	5.0	37.7	4.3
TOTALE . . . . .	225	3 295	36	16	3 572	10.6	94.5	12.5

(1) Tra le malattie di gravidanza, parto e puerperio, la febbre puerperale è quella che tiene il primo posto. Nell'anno 1899 morirono per febbre puerperale 1302 donne che ripartite per stato civile, diedero 94 nubili, 1189 coniugate, 13 vedove e 6 di stato civile ignoto.

Nell'anno 1899 si ebbero nel Regno 1,063,780 nati legittimi (nati e nati morti) e 70,688 illegittimi ed esposti; cosicchè, ogni 1000 donne coniugate che partorirono in detto anno, ne morirono 3. 1, ed ogni 1000 nubili o vedove, pure partorienti, ne morirono (3. 7) (1).

**Morti nel 1899 per tubercolosi disseminata e sue manifestazioni locali, classificati per età, sesso e stato civile.**

PROSPETTO N. 16.

ANNI di età	CIFRE ASSOLUTE								PROPORZIONI a 1000 morti per qualsiasi malattia					
	Celibi		Coniugati		Vedovi		Stato civile ignoto		Celibi		Coniugati		Vedovi	
	M.	F.	M.	F.	M.	F.	M.	F.	M.	F.	M.	F.	M.	F.
15-19 . . .	1 999	3 349	4	111	..	2	..	..	303.5	433.9	125.0	274.8	..	125.0
20-29 . . .	5 039	3 727	1 092	3 259	43	125	29	20	396.2	469.2	357.7	341.7	387.4	500.0
30-39 . . .	1 337	1 027	2 186	3 501	133	250	19	21	293.0	346.5	253.9	269.6	336.7	333.8
40-49 . . .	568	415	1 885	2 137	232	363	16	9	174.2	158.5	146.3	178.9	222.0	195.3
50-59 . . .	366	224	1 530	1 134	268	438	6	7	92.7	74.7	83.5	86.6	96.9	79.5
60-69 . . .	154	162	810	455	290	455	10	6	30.7	35.2	33.0	29.8	33.4	26.3
70-79 . . .	71	68	245	145	138	274	1	5	14.1	11.9	10.7	13.6	7.2	8.5
80 e più . .	4	6	11	14	38	47	..	1	2.0	2.1	1.6	7.0	3.0	2.6
Età ignota .	4	5	1	4	1	5	17	25	..	..	..	..	..	..
TOTALE . .	9 542	8 983	7 764	10 760	1 143	1 939	98	94	220.8	240.3	80.0	141.7	25.3	25.6

**§. 8. — Influenza della professione sulla mortalità della popolazione maschile.**

Nella tavola V, data a pagina 46, sono classificati i maschi morti nel 1899 in età di 15 anni e più, secondo le professioni esercitate e secondo le malattie che ne causarono la morte. Da quella tavola si può rilevare in quali professioni gli individui maschi atti al lavoro siano di preferenza colpiti da determinate malattie.

Per poter determinare in quali professioni sia maggiore la durata della vita e in quali altre sia più breve, converrebbe confrontare i morti di ciascuna professione e di ciascun gruppo di età col totale dei viventi coetanei che esercitano la medesima professione. Ma l'ultima statistica dei viventi secondo le professioni, è quella che fu eseguita sui dati del cen-

(1) Fra i nati da vedove, alcuni possono essere stati legittimi; ma siccome non è indicata nella scheda di morte la data di vedovanza, si sono sommate colle nubili tutte le vedove morte per malattia di gravidanza, parto e puerperio e si è ragguagliato il totale a 1000 nati illegittimi.



simento al 31 dicembre 1881, cioè è anteriore di diciotto anni a quella dei morti per professioni. Converterà perciò attendere i risultati di un nuovo censimento per poter calcolare i quozienti specifici di mortalità per le singole professioni, continuando intanto ad eseguire ogni anno la classificazione dei morti. Convieni inoltre mettere in avvertenza contro due altre cause possibili di errore nel giudicare del grado di salubrità delle varie professioni. Alcune professioni, come quelle di medico, avvocato, notaio, ingegnere, richiedendo una carriera preparatoria assai lunga, possono essere esercitate soltanto da individui che hanno almeno 23 o 24 anni di età; e per queste professioni non vi possono essere morti di età più giovane, mentre si hanno molti morti fra 15 e 20 anni nelle professioni di agricoltore o di marinaio o di tipografo. D'altra parte, non pochi individui, coll'avanzare dell'età, cambiano professione, sia perchè sono migliorate le loro condizioni finanziarie, sia perchè, col diminuire delle loro forze, devono procurarsi una occupazione meno faticosa. Si troveranno perciò pochi morti in età avanzata fra i commessi di negozio, non perchè siano morti tutti in età giovane, ma perchè parecchi col tempo sono diventati padroni e all'atto di morte sono registrati fra i negozianti; così pure parecchi facchini e marinai vecchi sono ridotti alla condizione di bracciante e quasi tutti gli impiegati, i maestri e le guardie sono passati nell'età avanzata nella categoria dei pensionati.

Nei confronti che abbiamo istituiti nella pagina seguente ci siamo limitati a dindicare, per le malattie più comuni che furono causa di morte nei tre anni 1897-99, le professioni dei defunti in cui si sono osservati i massimi di mortalità. Le proporzioni sono state calcolate in rapporto a 100 maschi morti di qualsiasi malattia, in età di 15 anni e più e che esercitavano la medesima professione.

Su 100 maschi morti in età di 15 anni e più per qualsiasi malattia

Morti di febbri da malaria.

	1899	1898	1897		1899	1898	1897
Pastori, mandriani . . . . .	3.7	3.6	4.3	Braccianti e cantonieri . . . . .	1.7	1.9	2.7
Agricoltori . . . . .	1.9	1.9	2.2	Di qualsiasi professione . . . . .	1.4	1.4	1.6
Minatori e cavatori . . . . .	1.8	1.4	2.1				

Morti di febbre tifoidea.

	1899	1898	1897		1899	1898	1897
Militari . . . . .	14.8	19.1	16.1	Mugnai e fornai . . . . .	2.6	2.9	2.8
Studenti . . . . .	9.6	11.2	8.7	Commessi di studio e di negozio . . . . .	2.6	3.9	2.6
Macellai e pizzicagnoli . . . . .	3.6	2.0	2.3	Di qualsiasi professione . . . . .	2.1	2.5	2.4

Morti di pellagra.

	1899	1898	1897		1899	1898	1897
Braccianti e cantonieri . . . . .	1.9	1.7	1.1	Di qualsiasi professione . . . . .	1.1	1.1	0.9
Agricoltori . . . . .	1.8	1.8	1.4				

Morti per apoplessia cerebrale.

	1899	1898	1897		1899	1898	1897
Sacerdoti e monaci . . . . .	15.0	14.7	16.3	Sarti . . . . .	11.1	9.4	9.7
Medici e veterinari . . . . .	13.2	10.1	10.2	Filatori e tessitori . . . . .	10.7	11.8	8.8
Avvocati e notai . . . . .	13.0	12.7	12.6	Marinai e pescatori . . . . .	10.5	8.6	10.7
Impiegati pubblici e privati . . . . .	12.5	11.2	11.6	Fruttivendoli e pescivendoli . . . . .	10.5	7.6	9.5
Proprietari e benestanti . . . . .	12.1	11.4	12.1	Di qualsiasi professione . . . . .	8.8	8.3	8.6
Servi, uscieri, infermieri . . . . .	11.2	10.2	11.7				

Morti per tubercolosi disseminata e tisi polmonare.

	1899	1898	1897		1899	1898	1897
Studenti . . . . .	46.8	41.2	44.1	Minatori e cavatori . . . . .	16.0	14.9	15.0
Tipografi e litografi . . . . .	29.8	34.9	36.4	Operai in genere . . . . .	13.5	13.5	13.6
Camerieri di caffè e d'albergo . . . . .	26.7	22.7	25.1	Caffettieri, trattori, vinai . . . . .	13.3	12.9	13.1
Barbieri . . . . .	24.0	20.7	22.2	Facchini . . . . .	12.9	10.8	11.1
Commessi di studio e di negozio . . . . .	23.9	23.5	20.5	Macellai e pizzicagnoli . . . . .	12.8	12.5	13.1
Fabbri, maniscalchi, meccanici . . . . .	18.5	18.5	19.1	Guardie dogan., carcerarie, ecc. . . . .	12.6	11.3	12.2
Calzolai . . . . .	16.8	18.2	18.4	Maestri e professori . . . . .	12.6	10.2	10.4
Falegnami . . . . .	16.4	15.6	15.9	Di qualsiasi professione . . . . .	8.7	8.2	8.9
Sarti . . . . .	16.3	16.6	16.9				

Morti di polmonite acuta.

	1899	1898	1897		1899	1898	1897
Pastori . . . . .	20.3	21.0	21.6	Braccianti, cantonieri, spazzini . . . . .	16.0	16.9	15.7
Agricoltori . . . . .	17.9	17.3	17.8	Cavatori e minatori . . . . .	15.4	15.8	16.3
Facchini . . . . .	17.1	16.6	13.6	Di qualsiasi professione . . . . .	15.1	15.2	14.9

**Su 100 maschi morti in età di 15 anni e più per qualsiasi malattia**

**Morti di malattie di cuore**

	<u>1899</u>	<u>1898</u>	<u>1897</u>		<u>1899</u>	<u>1898</u>	<u>1897</u>
Impiegati pubblici e privati . . .	13.5	14.6	13.2	Medici e veterinari . . . . .	12.8	13.8	10.9
Fruttivendoli e pescivendoli . . .	13.5	12.9	12.3	Caffettieri, trattori, vinai . . .	12.7	12.2	12.3
Proprietari e benestanti . . . . .	12.9	12.5	12.6	Maestri e professori . . . . .	12.7	10.2	11.1
Sacerdoti e monaci . . . . .	12.9	12.7	12.9	Negozianti e commercianti . . .	12.1	11.9	11.2
Avvocati e notai . . . . .	12.9	12.2	14.2	Di qualsiasi professione . . . .	11.1	11.1	10.6

**Morti di enterite e diarrea.**

	<u>1899</u>	<u>1898</u>	<u>1897</u>		<u>1899</u>	<u>1898</u>	<u>1897</u>
Pescatori e marinari . . . . .	5.7	6.5	6.3	Pastori . . . . .	5.2	5.6	5.6
Braccianti e cantonieri . . . . .	5.7	6.2	6.1	Di qualsiasi professione . . . .	4.9	5.5	5.3
Agricoltori . . . . .	5.3	6.0	5.6				

**Morti di malattie renali.**

	<u>1899</u>	<u>1898</u>	<u>1897</u>		<u>1899</u>	<u>1898</u>	<u>1897</u>
Avvocati e notai . . . . .	4.4	3.3	3.4	Macellai e pizzicagnoli . . . . .	2.8	3.1	2.1
Maestri e professori . . . . .	4.2	4.5	3.0	Servi, uscieri, infermieri . . . .	2.5	2.4	2.0
Medici e veterinari . . . . .	3.5	3.2	4.6	Caffettieri, trattori, vinai . . .	2.4	2.6	2.5
Negozianti e commercianti . . . .	3.2	3.0	2.7	Fruttivendoli e pescivendoli . . .	2.4	1.8	1.4
Impiegati pubblici e privati . . . .	3.2	3.2	2.6	Barbieri . . . . .	2.4	2.7	2.1
Camerieri di caffè e d'albergo . . .	3.2	2.3	1.1	Commessi di studio e di negozio .	2.4	2.6	3.9
Sacerdoti e monaci . . . . .	3.1	2.7	3.6	Di qualsiasi professione . . . . .	2.0	1.9	1.9
Proprietari e benestanti . . . . .	2.9	2.6	2.6				

**Morti di cirrosi del fegato.**

	<u>1899</u>	<u>1898</u>	<u>1897</u>		<u>1899</u>	<u>1898</u>	<u>1897</u>
Caffettieri, trattori, vinai . . . .	5.0	4.3	4.5	Camerieri di caffè e d'albergo . . .	2.9	0.9	1.9
Guardie dogan., carcerarie, ecc. .	3.5	2.2	2.7	Tipografi e litografi . . . . .	2.8	1.3	1.5
Medici e veterinari . . . . .	3.3	2.4	2.0	Avvocati e notai . . . . .	2.8	2.9	2.9
Negozianti e commercianti . . . . .	3.1	3.4	2.8	Marinai e pescatori . . . . .	2.6	2.0	2.0
Macellai e pizzicagnoli . . . . .	3.1	4.2	3.0	Di qualsiasi professione . . . . .	1.7	1.7	1.8

**Morti per infortunio accidentale.**

	<u>1899</u>	<u>1898</u>	<u>1897</u>		<u>1899</u>	<u>1898</u>	<u>1897</u>
Minatori e cavatori . . . . .	7.7	9.6	9.6	Marinai e pescatori . . . . .	3.4	3.6	3.6
Cocchieri e carrettieri . . . . .	5.9	5.3	7.0	Pastori . . . . .	3.2	3.8	4.8
Muratori e imbianchini . . . . .	5.4	4.4	5.1	Operai in genere . . . . .	3.0	3.1	3.6
Guardie dogan., carcerarie, ecc. .	4.3	4.3	4.4	Studenti . . . . .	3.0	2.9	2.8
Militari . . . . .	3.7	3.6	4.7	Di qualsiasi professione . . . . .	2.4	2.3	2.5
Facchini . . . . .	3.5	2.6	3.8				

### CAPO III.

## MORTALITÀ NEI COMUNI CAPOLUOGHI DI PROVINCIA E DI CIRCONDARIO.

### § 1. — **Confronto fra la mortalità dei Comuni più popolosi e quella degli altri Comuni durante il periodo 1881-99.**

Giova mettere a raffronto le cifre della mortalità nei comuni di maggiore importanza per numero di abitanti (cioè nei capoluoghi di provincia e di circondario ed in quegli altri comuni che, pur non essendo capoluoghi, contano più di 15,000 abitanti di popolazione agglomerata nel loro centro principale) con quelle di tutti i rimanenti comuni. I comuni capoluoghi sono, per la massima parte, grossi centri di popolazione urbana, mentre negli altri comuni predominano i piccoli centri e le popolazioni che vivono sparse in campagna; dal confronto fra le tre serie di cifre si potrà rilevare quale influenza eserciti l'agglomeramento della popolazione, in confronto al vivere in campagna, in luoghi per lo più aperti, e così pure il diverso genere di occupazioni, sullo stato sanitario degli abitanti dei tre gruppi di comuni. Nel prospetto n° 17 diamo le cifre per questi confronti, relative ai sei anni corsi fra il 1881 e il 1886 per ciò che riguarda i 284 comuni capoluoghi di provincia, circondario o distretto, ed ai tredici anni corsi fra il 1887 e il 1899 per tutti i comuni del Regno. Per i sei anni 1894-99 abbiamo anche indicate le cifre relative a 72 comuni molto popolosi, ma non capoluoghi di provincia e di circondario, separatamente da quelle degli altri comuni minori.

Le cifre di popolazione al 30 giugno 1899 che hanno servito per il calcolo dei quozienti di mortalità relativi a quell'anno, si sono ottenute prendendo per base quelle dei due censimenti del 1881 e del 1901, e supponendo che l'aumento medio annuale di popolazione si sia mantenuto invariato durante quel periodo di osservazione. Le cifre proporzionali che si riferiscono ad anni anteriori al 1899 sono state calcolate coi criteri esposti a pagina v, cioè senza tener conto dei risultati dell'ultimo censimento.

Tanto il *vaiuolo*, quanto il *morbillo*, la *scarlattina*, la *febbre tifoidea* e l'*ipertosse*, causarono, nel periodo di anni considerato, un numero di morti maggiore, relativamente alla popolazione, nei piccoli comuni che non nei centri principali. Più spiccata ancora è la differenza a danno dei comuni rurali per ciò che riguarda l'*infezione malarica*, la quale in questi ultimi ebbe, si può dire, un grado di perniciosità doppio di quello che spiegò nei maggiori centri, sebbene questi centri siano di preferenza sede di ospedali e di altri luoghi di ricovero, dove affluiscono anche gli infermi del contado e dei comuni rurali finitimi.

La *polmonite acuta* fu alquanto più esiziale nei centri principali che nei piccoli comuni; la *sifilide* diede nelle città un quoziente di mortalità quattro volte più grande di quello osservato in media nei comuni minori e le morti per *alcoolismo* sono nelle prime quasi tre volte più frequenti che nell'insieme dei secondi. Anche la *tisi* e le altre *malattie tubercolari* diedero nelle prime quozienti di mortalità più alti di quelli osservati nei secondi; la *diarrea* e l'*enterite* fecero invece un numero relativamente maggiore di vittime nei piccoli comuni in confronto delle città. Le *morti accidentali* avvengono quasi con pari frequenza nei due gruppi di comuni: quelle per *suicidio* invece sono quasi tre volte più numerose, rispetto alla popolazione, nei capoluoghi che nei comuni minori.

Nei grossi comuni non capoluoghi la mortalità per vaiuolo, morbillo, scarlattina, febbre tifoidea, ipertosse, febbri da malaria e diarrea è stata più forte che nei comuni capoluoghi e ciò perchè il primo gruppo di comuni appartiene quasi tutto ai compartimenti delle Puglie, della Basilicata, della Calabria e della Sicilia, nei quali le morti per malattie infettive sono relativamente più frequenti che altrove.

Prese insieme tutte le cause di morte, la mortalità nei 206 comuni capoluoghi di provincia e di circondario è stata nel 1899 di 226 per 10,000 abitanti, nei 72 grossi comuni non capoluoghi è stata di 232 e negli altri comuni (compresi i 72 comuni suddetti) di 217.

## § 2. — Mortalità nelle grandi città durante l'anno 1899.

Nella tavola I a pagina 3 si è indicata la popolazione dei 69 comuni capoluoghi di provincia, e si è calcolato il quoziente di mortalità generale in ciascun capoluogo. Nel prospetto N. 18, dato a pagina XLVIII, prendiamo in esame più particolarmente le morti avvenute durante l'anno 1899 nei 22 comuni che contano più di 60,000 abitanti, secondo un elenco di 23 malattie, e ciò sia in cifre assolute, sia in cifre proporzionali a 10,000 abitanti.

Morti nei comuni capoluoghi di provincia, di circondario, di distretto, ed in 72 comuni agglomerata nel centro principale, confrontati coi morti negli

PROSPETTO N. 17.

	VAIUOLO	MORBILLO	SCARLAT-TINA	FEBBRE tifoidea, migliare e tifo esantematico	DIFTERITE e crup	IPERTOSSE	FEBBRI da malaria e cachessia palustre	
A) Cifre								
Morti nei 284 comuni capoluoghi di provincia, circondario e distretto. . . . .	anni 1881-86	12 151	27 529	12 360	42 867	39 777	11 251	20 951
Morti nei 206 comuni capoluoghi di provincia e di circondario.	anni 1887-93	15 375	23 679	10 251	33 141	a) 24 848	(b) 3 247	18 176
	anno 1894	513	2 017	802	2 998	4 050	1 210	2 428
	" 1895	773	2 209	775	3 508	2 903	1 202	2 561
	" 1896	458	2 348	434	3 611	2 323	812	2 143
	" 1897	146	1 128	281	3 802	1 926	970	1 894
	" 1898	113	1 345	841	4 343	1 721	1 210	1 897
Morti in 72 comuni popolosi ma non capoluoghi.	anno 1899	40	1566	453	3 472	1 566	1 322	1 654
	anno 1894	937	668	344	986	690	359	1 022
	" 1895	733	953	408	998	606	433	1 005
	" 1896	700	632	211	1 214	485	273	963
	" 1897	232	238	433	1 197	479	284	685
	" 1898	15	440	526	1 269	394	406	545
Altri comuni del Regno (e).	anno 1899	2	701	447	1 057	279	356	609
	anni 1887-93	46 418	94 149	48 998	116 364	a) 93 781	(b) 20 177	99 746
	anno 1894	2 093	6 984	3 709	10 688	11 535	7 051	12 868
	" 1895	2 225	9 113	3 039	12 082	8 563	7 476	13 903
	" 1896	1 575	9 151	2 800	12 786	6 963	5 848	11 880
	" 1897	857	5 028	3 626	11 755	6 955	6 968	10 053
" 1898	307	4 084	3 651	13 069	6 087	6 210	9 481	
" 1899	174	5 867	4 034	11 491	5 327	6 564	9 157	

B) Cifre proporzionali

284 comuni capoluoghi di provincia, circondario e distretto. . . . .	anni 1881-86	2.8	6.4	2.9	9.9	9.2	2.6	4.9
Morti nei 206 comuni capoluoghi di provincia e di circondario	anni 1887-93	3.1	4.7	2.1	6.6	(a) 5.0	(b) 1.5	3.6
	anno 1894	0.7	2.7	1.1	4.0	5.5	1.6	3.3
	" 1895	1.0	2.8	1.0	4.5	3.7	1.6	3.3
	" 1896	0.6	3.0	0.6	4.6	3.0	1.0	2.7
	" 1897	0.2	1.4	0.4	4.8	2.4	1.2	2.4
	" 1898	0.1	1.7	1.1	5.4	2.2	1.5	2.4
72 altri grandi comuni . . . . .	anno 1899	0.1	2.0	0.6	4.4	2.0	1.7	2.1
	anno 1894	5.5	3.9	2.0	5.8	4.1	2.1	6.0
	" 1895	4.3	5.6	2.4	5.9	3.6	2.5	6.0
	" 1896	4.1	3.7	1.2	7.1	2.8	1.6	5.6
	" 1897	1.3	1.4	2.5	6.9	2.8	1.6	4.0
	" 1898	0.1	2.5	3.0	7.2	2.3	2.3	3.1
Altri comuni (e) . . . . .	anno 1899	..	4.0	2.6	6.1	1.6	2.0	3.5
	anni 1887-93	2.9	5.9	3.1	7.3	(a) 5.8	(b) 2.9	6.2
	anno 1894	0.9	3.0	1.6	4.6	4.9	3.0	5.5
	" 1895	1.0	3.9	1.3	5.2	3.7	3.2	6.0
	" 1896	0.7	3.9	1.2	5.5	3.0	2.5	5.1
	" 1897	0.4	2.1	1.5	5.1	3.0	2.9	4.3
" 1898	0.1	1.7	1.5	5.5	2.6	2.6	4.0	
" 1899	0.1	2.4	1.7	4.7	2.2	2.7	3.8	

(a) Non compresi i morti per laringite crupale. — (b) Queste cifre si riferiscono soltanto agli anni 1891-92-93. — (c) Il primo numero riguarda la diarrea infantile e gastro-enterite; il secondo a quelli per enterite, tifoide e proctite. — (e) Nel complesso dei morti negli altri comuni del

non capoluoghi, che al 31 dicembre 1881 avevano più di 15,000 abitanti di popolazione altri comuni del Regno, durante gli anni dal 1881 al 1899.

SIFILIDE	TUBERCOLOSI disseminata e sue manifestazioni locali	PELLAGRA	PNEUMONITE cruposa	ENTERITE e diarrea	FEBBRE puerperale	ALCOOLISMO	MORTI per cause accidentali	SUICIDI	TOTALE dei morti per qualsiasi causa
assolute.									
6 632	141 543	13 480	85 819	123 648	2 878	1 790	15 468	4 477	1 243 177
8 312	140 479	6 712	131 572	(b) 64 041	(b) 1 034	(b) 742	(b) 7 007	(b) 2 418	1 371 161
1 309	18 935	740	20 788	20 448	316	209	2 246	806	187 568
1 304	19 715	834	21 654	23 065	344	163	?	?	191 947
1 311	19 847	756	20 416	21 699	265	218	2 319	932	185 521
1 253	18 623	706	17 671	20 310	248	193	2 417	899	171 053
1 329	18 342	1 137	19 477	23 524	229	211	2 410	939	182 153
1 397	19 393	1 099	(c) 11 166	(d) 19 160	290	231	2 371	949	177 871
			8 183	975					
113	2 905	153	4 493	7 773	66	30	472	57	45 080
93	2 750	146	4 367	8 175	67	19	?	?	45 546
88	3 165	112	4 300	8 368	54	17	479	50	44 624
98	2 888	99	3 609	7 240	58	13	559	84	40 283
103	3 038	252	4 001	8 562	59	24	497	77	42 723
124	3 195	198	(c) 2 154	(d) 6 804	54	20	512	79	40 374
			1 432	181					
6 493	288 705	19 108	370 212	(b) 248 776	(b) 3 903	(b) 992	(b) 23 457	(b) 2 739	4 217 060
1 055	38 303	2 288	57 481	80 560	1 288	416	7 645	926	588 804
1 009	39 818	2 437	58 596	91 149	1 170	310	?	?	591 866
996	39 934	2 320	58 092	86 303	1 027	339	7 309	1 068	572 608
952	37 177	2 101	49 746	79 312	951	311	7 887	996	524 549
918	36 972	2 850	53 935	88 581	985	330	7 656	1 120	550 112
957	38 363	2 737	(c) 32 680	(d) 72 723	1 012	324	7 858	1 070	525 522
			20 126	2 112					
a 10,000 abitanti.									
1.5	32.8	3.1	19.9	28.7	0.7	0.4	2.6	1.0	288.1
1.7	28.2	1.4	26.4	(b) 29.4	(b) 0.5	(b) 0.3	(b) 3.2	(b) 1.1	272.7
1.8	25.5	1.0	28.1	29.6	0.4	0.3	3.0	1.1	250.3
1.7	25.4	1.1	27.9	29.7	0.4	0.2	?	?	253.5
1.7	25.4	1.0	26.1	27.7	0.3	0.3	3.0	1.2	242.6
1.6	23.6	0.9	22.4	25.7	0.3	0.2	3.1	1.1	221.4
1.7	22.9	1.4	24.3	29.4	0.3	0.3	3.0	1.2	233.5
1.8	24.6	1.4	(c) 14.2	(d) 24.3	0.4	0.3	3.0	1.2	225.7
			10.4	1.2					
0.7	17.2	0.9	26.6	45.9	0.4	0.2	2.8	0.3	270.8
0.5	16.2	0.9	25.7	48.1	0.4	0.1	?	?	271.1
0.5	18.4	0.7	25.1	48.8	0.3	0.1	2.8	0.3	263.1
0.6	16.7	0.6	20.8	41.8	0.3	0.1	3.2	0.5	235.4
0.6	17.4	1.4	22.9	48.9	0.3	0.1	2.8	0.4	247.4
0.7	18.3	1.1	(c) 12.4	(d) 39.0	0.3	0.1	2.9	0.5	231.7
			8.2	1.0					
0.4	18.0	1.2	23.1	(b) 35.8	(b) 0.6	(b) 0.1	(b) 3.4	(b) 0.4	261.4
0.4	16.3	1.0	24.6	34.4	0.6	0.2	3.3	0.4	249.8
0.4	17.1	1.1	25.2	39.2	0.5	0.1	?	?	249.7
0.4	17.1	1.0	24.9	36.9	0.4	0.1	3.1	0.5	240.2
0.4	15.8	0.9	21.2	33.8	0.4	0.1	3.4	0.4	218.8
0.4	15.7	1.2	22.9	37.6	0.4	0.1	3.2	0.5	228.2
0.4	15.8	1.1	(c) 13.5	(d) 30.0	0.4	0.1	3.2	0.4	216.9
			8.3	0.9					

riguarda i morti per pneumonite crupale; il secondo quelli per bronco-pneumonite acuta. — (d) Il primo numero si riferisce ai morti per Regno sono compresi anche quelli del 72 comuni popolosi, ma non capoluoghi.

Morti (1) durante il 1899 nei 22 comuni che contano più di 60,000 abitanti, classificati secondo alcune cause più frequenti di morte.

PROSPETTO N. 18.

A) Cifre assolute.

COMUNI	Valuolo	Morbilli	Scarlattina	Febbre tifoidea	Difterite e erup	Ipertosse	Febbri da malaria e cachessia palustre	Sifilide	Febbre puerperale	Bronchite acuta	Bronchite cronica	Pneumonie crupale	Bronco polmonite acuta	Tubercolosi disseminata e sue manifestazioni locali	Pellagra	Malattie del cuore	Apoplessia e congestione cerebrale	Diarrea infantile, gastrite, enterite	Enterite, tifite, proctite	Alcolismo cronico	MORTI VIOLENTE		
																					per cause accidentali	per suicidio	per omicidio
Napoli . . . . .	2	32	4	90	52	14	17	185	6	1 157	254	730	1 149	1 536	..	1 254	617	1 369	53	1	175	59	66
Milano . . . . .	2	157	7	177	139	37	16	157	23	547	43	864	656	1 391	27	802	628	619	33	17	133	97	9
Roma . . . . .	1	33	4	193	50	48	87	128	13	379	83	800	224	1 260	5	578	472	683	134	11	128	74	38
Torino . . . . .	1	30	4	73	39	114	1	32	11	173	74	529	331	895	1	655	439	404	70	8	72	79	17
Palermo . . . . .	..	54	48	99	55	19	29	30	7	427	128	445	109	634	..	374	243	904	16	3	69	22	21
Genova . . . . .	..	48	1	52	20	10	3	25	3	164	55	290	374	695	3	414	205	315	17	9	79	49	6
Firenze . . . . .	..	8	9	81	31	24	5	30	2	207	38	327	201	637	13	502	298	207	13	4	46	31	7
Venezia . . . . .	1	122	1	54	117	37	2	8	3	324	13	199	189	509	36	325	230	278	21	17	48	29	2
Bologna . . . . .	1	6	..	56	21	19	..	36	4	107	31	187	216	473	7	292	196	256	20	4	33	42	2
Messina . . . . .	2	26	1	43	11	20	10	115	4	346	14	158	125	347	..	218	99	374	5	..	41	3	7
Catania . . . . .	..	16	5	48	34	9	53	35	5	395	31	204	102	211	..	179	143	635	33	1	36	14	20
Livorno . . . . .	..	53	3	91	46	5	2	9	4	143	10	154	105	286	..	258	89	152	10	5	24	13	2
Ferrara . . . . .	..	9	9	31	11	50	17	28	3	118	18	78	74	213	56	134	120	201	13	..	19	4	2
Padova . . . . .	1	6	4	27	4	43	4	14	3	71	18	75	115	293	25	126	100	131	2	4	16	10	2
Bari delle Puglie . .	1	5	11	132	6	6	7	6	8	113	45	46	51	149	..	85	35	326	5	..	18	2	1
Lucca . . . . .	..	24	..	45	7	..	1	11	2	83	18	124	96	237	19	155	110	132	4	2	25	1	1
Verona . . . . .	..	15	..	34	25	..	..	14	2	96	11	122	99	185	33	211	130	98	6	1	25	13	..
Alessandria . . . . .	..	2	4	18	4	16	..	8	..	98	9	68	95	206	8	152	63	126	2	6	16	6	2
Brescia . . . . .	..	1	2	38	30	..	2	13	2	71	6	157	48	246	71	153	163	177	26	5	32	8	1
Modena . . . . .	..	14	..	22	17	..	1	6	1	110	7	65	163	135	5	100	90	159	6	2	21	5	..
Ravenna . . . . .	..	1	..	11	17	11	13	..	2	55	3	113	66	89	1	93	59	99	4	..	10	4	1
Pisa . . . . .	..	14	..	52	12	19	1	9	4	89	6	56	65	225	..	101	81	75	5	2	15	7	4

— IIIA TX —

(1) Appartenenti tanto alla popolazione stabile, quanto alla popolazione avventizia.

B) Cifre proporzionali a 10,000 abitanti della popolazione totale del Comune.

Segue PROSPETTO N. 18.

COMUNI	Popolazione al 30 giugno 1899 (1)	Vaiuolo	Morbilli	Scarlattina	Febbre tifoidea		Difterite e erup.	Ipertosse	Febbr. da malaria e cachexia palustre	Sifilide	Febbre puerperale	Bronchite acuta		Bronchite cronica	Pneumonite erupale	Bronco polmonite acuta	Tubercolosi disseminata e sue manifestazioni locali	Pellagra	Malattie del cuore	Apoplessia e congestione cerebrale	Diarrea infantile, gastro enterite	Enterite, tifite, proctite	Alcolismo cronico	MORTI violente		
					per cause accidentali	per suicidio						per omicidio														
Napoli . . . . .	560 000	..	0.6	0.1	1.6	0.9	0.3	0.3	3.3	0.1	20.7	4.5	13.0	20.5	27.4	..	22.4	11.0	24.4	0.9	..	3.1	1.1	1.2		
Milano . . . . .	476 740	..	3.3	0.1	3.7	2.9	0.8	0.3	3.3	0.5	11.5	0.9	18.1	13.8	29.2	0.6	16.8	13.2	13.0	0.7	0.4	2.8	2.0	0.2		
Roma . . . . .	448 860	..	0.7	0.1	4.3	1.1	1.1	1.9	2.9	0.3	8.4	1.8	17.8	5.0	28.1	0.1	12.9	10.5	15.2	3.0	0.2	2.9	1.6	0.8		
Torino . . . . .	328 680	..	0.9	0.1	2.2	1.2	3.5	..	1.0	0.3	5.3	2.3	16.1	10.1	27.2	..	19.9	13.4	12.3	2.1	0.2	2.2	2.4	0.5		
Palermo . . . . .	304 860	..	1.8	1.6	3.2	1.8	0.6	1.0	1.0	0.2	14.0	4.2	14.6	3.6	20.8	..	12.3	8.0	29.7	0.5	0.1	2.3	0.7	0.7		
Genova . . . . .	230 170	..	2.1	..	2.3	0.9	0.4	0.1	1.1	0.1	7.1	2.4	12.6	16.2	30.2	0.1	18.0	8.9	13.7	0.7	0.4	3.4	2.1	0.3		
Firenze . . . . .	202 000	..	0.4	0.4	4.0	1.5	1.2	0.2	1.5	0.1	10.2	1.9	16.2	10.0	31.5	0.6	24.9	14.8	10.2	0.6	0.2	2.3	1.5	0.3		
Venezia . . . . .	150 230	0.1	8.1	0.1	3.6	7.8	2.5	0.1	0.5	0.2	21.6	0.9	13.2	12.6	33.9	2.4	21.6	15.3	18.5	1.4	1.1	3.2	1.9	0.1		
Bologna . . . . .	149 560	0.1	0.4	..	3.7	1.4	1.3	..	2.4	0.3	7.2	2.1	12.5	14.4	31.6	0.5	19.5	13.1	17.1	1.3	0.3	2.2	2.8	0.1		
Messina . . . . .	147 850	0.1	1.8	0.1	2.9	0.7	1.4	0.7	7.8	0.3	23.4	0.9	10.7	8.5	23.5	..	14.7	6.7	25.3	0.3	..	2.8	0.2	0.5		
Catania . . . . .	145 540	..	1.1	0.3	3.3	2.3	0.6	3.6	2.4	0.3	27.1	2.1	14.0	7.0	14.5	..	12.3	9.8	43.6	2.3	0.1	2.5	1.0	1.4		
Livorno . . . . .	98 430	..	5.4	0.3	9.2	4.7	0.5	0.2	0.9	0.4	14.5	1.0	15.6	10.7	29.1	..	26.2	9.0	15.4	1.0	0.5	2.4	1.3	0.2		
Ferrara . . . . .	86 670	..	1.0	1.0	3.6	1.3	5.8	2.0	3.2	0.3	13.6	2.1	9.0	8.5	24.6	6.5	15.5	13.8	23.2	1.5	..	2.2	0.5	0.2		
Padova . . . . .	81 430	0.1	0.7	0.5	3.3	0.5	5.3	0.5	1.7	0.4	8.7	2.2	9.2	14.1	36.0	3.1	15.5	12.3	16.1	0.2	0.5	2.0	1.2	0.2		
Bari delle Puglie . .	78 080	0.1	0.6	1.4	16.9	0.8	0.8	0.9	0.8	1.0	14.5	5.8	5.9	6.5	19.1	..	10.9	4.5	41.8	0.6	..	2.3	0.3	0.1		
Lucca . . . . .	74 160	..	3.2	..	6.1	0.9	..	0.1	1.5	0.3	11.2	2.4	16.7	12.9	32.0	2.6	20.9	14.8	17.8	0.5	0.3	3.4	0.1	0.1		
Verona . . . . .	73 800	..	2.0	..	4.6	3.4	..	..	1.9	0.3	13.0	1.5	16.5	13.4	25.1	4.5	28.6	17.6	13.3	0.8	0.1	3.4	1.8	..		
Alessandria . . . . .	70 550	..	0.3	0.6	2.6	0.6	2.3	..	1.1	..	13.9	1.3	9.6	13.5	29.2	1.1	21.5	8.9	17.9	0.3	0.9	2.3	0.9	0.3		
Brescia . . . . .	69 770	..	0.1	0.3	5.4	4.3	..	0.3	1.9	0.3	10.2	0.9	22.5	6.9	35.3	10.2	21.9	23.4	25.4	3.7	0.7	4.6	1.1	0.1		
Modena . . . . .	64 360	..	2.2	..	3.4	2.6	..	0.2	0.9	0.2	17.1	1.1	10.1	25.3	21.0	0.8	15.5	14.0	24.7	0.9	0.3	3.3	0.8	..		
Ravenna . . . . .	63 560	..	0.2	..	1.7	2.7	1.7	2.0	..	0.3	8.7	0.5	17.8	10.4	14.0	0.2	14.6	9.3	15.6	0.6	..	1.5	0.6	0.2		
Pisa . . . . .	60 660	..	2.3	..	8.6	2.0	3.1	0.2	1.5	0.7	14.7	1.0	9.2	10.7	37.1	..	16.7	13.4	12.4	0.8	0.3	2.5	1.2	0.7		

(1) Le cifre di popolazione furono calcolate prendendo per base le cifre della popolazione presente date dal censimento del 9 febbraio 1901 e sottraendo da queste 84/1000 dell'aumento avvenuto fra il 31 dicembre 1881 e il 9 febbraio 1901, per avere la situazione approssimativa al 30 giugno 1899.



Dal prospetto n. 18 si rileva che, nelle 22 città considerate, il *vaiuolo* fece nel 1899 pochissime vittime. Il *morbillo* fu grave in Venezia e Livorno e la *scarlattina* fu mite in tutte le 22 città. L'infezione *tifoidea* causò un numero grande di morti, relativamente alla popolazione, in Bari, Livorno e Pisa. La *difterite* (compreso il *crup*) dominò in Venezia, Livorno, Brescia e Verona; l'*ipertosse* in Ferrara e Padova; le *febbri e cachessia da malaria* in Catania, Ravenna, Ferrara e Roma. La *sifilide* fu causa di numerose morti in Messina, Napoli, Milano e Ferrara; la *pneumonite crupale* e la *bronco polmonite acuta* fecero molte vittime in Modena, Napoli, Milano, Verona, Lucca e Brescia. È stata alta la mortalità per *bronchite acuta e cronica* in Catania, Napoli, Messina, Venezia e Bari; quella per malattie *tubercolari* in Pisa, Padova, Brescia, Venezia, Lucca, Firenze e Bologna; la *pellagra* colpì particolarmente Brescia, Ferrara, Verona e Padova; le malattie del *cuore* causarono una mortalità relativamente alta a Verona, Livorno, Firenze, Napoli, Brescia, Venezia, Alessandria e Lucca; l'*apoplessia* e la *congestione cerebrale* a Brescia, Verona, Venezia, Lucca, Firenze, Modena e Ferrara. L'*enterite* fu grave in Catania, Bari, Palermo, Brescia, Messina, Modena, Napoli e Ferrara; l'*alcoolismo cronico* in Venezia e Alessandria. Le morti violente per cause accidentali avvennero con maggior frequenza in Brescia, Genova, Livorno, Verona e Modena; i *suicidi* in Bologna, Torino, Genova e Milano; gli *omicidi* in Catania, Napoli, Roma, Palermo e Pisa.

Per ciò che riguarda la frequenza delle *febbri da malaria* in Roma, conviene tener conto del gran numero di lavoranti avventizi della campagna o addetti ai lavori di sterro nel suburbio, che colti dalla febbre, vengono a cercar ricovero e soccombono negli ospedali della città. Oltre un terzo della cifra annuale dei morti in Roma per febbri malariche riguarda la popolazione avventizia; ciò risulta dal seguente prospetto:

**Morti per febbri da malaria e cachessia palustre nel Comune di Roma in ciascun anno del periodo 1881-99.**

PROSPETTO N. 19.

MORTI per febbri malariche	ANNI DI OSSERVAZIONE																		
	1881	1882	1883	1884	1885	1886	1887	1888	1889	1890	1891	1892	1893	1894	1895	1896	1897	1898	1899
Nella popolazione stabile . . .	387	325	335	267	283	225	250	234	238	226	188	92	115	86	105	76	37	75	47
Nella popolazione avventizia .	263	180	153	122	122	130	124	133	104	74	66	47	74	54	84	61	36	95	40
TOTALE . . .	650	505	488	389	405	355	374	367	342	300	254	139	189	140	189	137	73	170	87

Le condizioni di Roma rispetto all'endemia malarica, sono molto migliorate negli anni corsi tra il 1881 ed il 1899. La cifra assoluta dei morti è scesa, in quel periodo di tempo, da 650 a 87, mentre negli stessi anni la popolazione è cresciuta da 300,467 a 448,860, cosicchè il quoziente di mortalità per tali malattie è sceso da 21.6 nel 1881 a 1.9 nel 1899 per 10,000 abitanti.

CAPO IV.

NOTIZIE PARTICOLARI SULLE MORTI VIOLENTE.

§ 1. — **Morti avvenute per causa violenta durante il periodo 1887-99, ripartite secondo il sesso.**

Diamo nel seguente prospetto il numero dei morti per infortunio accidentale, per omicidio e per suicidio, divisi per sesso, negli anni dal 1887 al 1899.

Numero delle morti violente negli anni 1887-99.

PROSPETTO N. 20.

ANNI	NUMERO DELLE MORTI								
	Accidentali			Per omicidio (1)			Per suicidio		
	Totale	Maschi	Femmine	Totale	Maschi	Femmine	Totale	Maschi	Femmine
1887. . . . .	11 180	7 518	3 662	1 547	1 358	189	1 449	1 182	267
1888. . . . .	11 356	7 664	3 692	1 637	1 433	204	1 590	1 280	310
1889. . . . .	10 278	6 868	3 410	1 458	1 273	185	1 463	1 144	319
1890. . . . .	9 784	6 557	3 227	1 317	1 128	189	1 652	1 356	296
1891. . . . .	10 310	6 869	3 441	1 407	1 205	202	1 697	1 381	316
1892. . . . .	10 146	6 831	3 315	1 558	1 358	200	1 723	1 392	331
1893. . . . .	10 008	6 586	3 422	1 648	1 424	224	1 737	1 432	305
1894. . . . .	9 891	6 484	3 407	1 429	1 238	191	1 732	1 381	351
1895. . . . .	8 894	5 833	3 061	1 487	1 276	211	1 874	1 507	367
1896. . . . .	9 628	6 283	3 345	1 456	1 256	200	2 000	1 594	406
1897. . . . .	10 304	6 741	3 563	1 537	1 324	213	1 895	1 505	390
1898. . . . .	10 066	6 700	3 366	1 591	1 356	235	2 059	1 629	430
1899. . . . .	10 229	6 743	3 486	1 407	1 201	206	2 019	1 594	425

A partire dal 1897 fu aperta nella statistica dei morti per causa violenta una nuova rubrica per i morti in conflitto colla forza pubblica. A questa causa sono dovuti tre casi di morte (maschi) nel 1897, 115 (maschi 101 e femmine 14) nel 1898 (2) e 10 (maschi) nel 1899.

Sopra 132,074 morti per causa violenta accidentale negli anni dal 1887 al 1899, 87,677 erano maschi e 44,397 femmine, cioè, ogni 100, se ne contarono 66 dei primi e 34 delle seconde.

(1) In questa rubrica sono compresi anche i morti per ferite in duello, i quali furono in numero di 2 nel 1887, 4 nel 1888, 4 nel 1889, 2 nel 1890, 2 nel 1891, 14 nel 1892, 1 nel 1893, 1 nel 1894, 7 nel 1895, 1 nel 1896 e 3 nel 1898. Nel 1899 non si ebbe nessun morto per ferite riportate in duello.

Coi morti per omicidio sono contati, nel 1899, 5 militari, 11 carabinieri, 6 guardie di città, 5 guardie di finanza e 5 guardiani campestri, che probabilmente trovarono la morte nel compimento del loro dovere.

(2) Questa cifra, elevata in confronto di quelle degli altri anni, dipende dalla repressione dei moti avvenuti nel 1898 in varie provincie del Regno e più particolarmente a Milano.

§ 2. — **Morti accidentali classificate secondo i compartimenti, il sesso, l'età, lo stato civile e la specie dell'infortunio e secondo la natura del veleno nei casi di avvelenamento.**

*Distribuzione geografica.* — Le morti accidentali, negli anni 1897, 1898 e 1899, si ripartivano geograficamente come apparisce dal prospetto sottostante.

**Morti accidentali negli anni 1897-99 divise per compartimenti.**

PROSPETTO N. 21.

COMPARTIMENTI	ANNO 1899		ANNO 1898		ANNO 1897	
	Cifre assolute	Per 100,000 abitanti	Cifre assolute	Per 100,000 abitanti	Cifre assolute	Per 100,000 abitanti
Piemonte . . . . .	1 102	33.35	1 119	33.19	1 188	35.43
Liguria . . . . .	399	37.43	356	35.90	374	37.94
Lombardia . . . . .	1 403	33.19	1 285	31.38	1 295	31.82
Veneto . . . . .	901	29.04	847	27.08	833	26.80
Emilia . . . . .	691	28.45	754	32.63	752	32.65
Toscana . . . . .	703	27.90	675	28.99	723	31.15
Marche . . . . .	354	33.58	340	34.69	312	31.92
Umbria . . . . .	235	36.82	236	38.63	228	37.47
Lazio . . . . .	412	34.90	376	36.16	405	39.26
Abruzzi e Molise . . . . .	497	34.71	468	33.52	448	32.19
Campania . . . . .	1 129	36.17	1 034	32.62	1 113	35.30
Puglie . . . . .	500	26.06	559	29.40	679	36.07
Basilicata . . . . .	203	41.18	209	37.96	232	42.26
Calabrie . . . . .	471	34.48	449	33.19	481	35.71
Sicilia . . . . .	1 002	28.81	1 079	30.11	970	27.37
Sardegna . . . . .	227	29.10	280	36.67	271	35.72
REGNO . . . . .	10 229	31.85	10 066	31.88	10 304	32.83

Nell'anno 1899 le morti accidentali sono state relativamente più frequenti nella Basilicata, nella Liguria, nell'Umbria e nella Campania e meno frequenti nelle Puglie, nella Toscana, nell'Emilia e nella Sicilia.

*Età, sesso e stato civile.* — Le morti violente accidentali sono numerose specialmente nell'infanzia e nell'età molto avanzata; sopra 10,229 morti avvenute nell'anno 1899 solamente 3156, cioè meno di un terzo, colpirono individui nell'età più valida al lavoro, tra 20 e 60 anni. Ciò dimostra che gli infortuni fortuiti sono più numerosi di quelli che sopravvengono durante il lavoro.

Aggiungiamo qui una classificazione dei morti per causa violenta accidentale nel 1899, in età da 15 anni in su, secondo l'età, il sesso e lo stato civile.

**Morti accidentali nel 1899 classificate secondo l'età, il sesso e lo stato civile dei colpiti.**

PROSPETTO N. 22.

ANNI DI ETÀ	CIFRE ASSOLUTE								PROPORZIONI a 1000 morti per qualsiasi malattia					
	Celibi		Coniugati		Vedovi		Stato civile ignoto		Celibi		Coniugati		Vedovi	
	M.	F.	M.	F.	M.	F.	M.	F.	M.	F.	M.	F.	M.	F.
15-19 . . . . .	390	96	1	5	..	..	..	..	59.2	12.4	31.3	12.4	..	..
20-29 . . . . .	549	101	132	56	2	3	19	2	43.2	12.7	43.2	5.9	18.0	12.0
30-39 . . . . .	153	36	370	110	17	10	18	2	33.5	12.1	43.3	8.5	43.0	13.4
40-49 . . . . .	106	30	470	111	30	21	12	2	32.5	11.5	36.5	9.3	28.7	11.3
50-59 . . . . .	85	24	454	98	74	47	11	1	21.5	8.0	24.8	7.5	26.8	8.5
60-69 . . . . .	96	49	419	112	145	136	15	3	19.1	10.6	17.1	7.3	16.7	7.8
70-79 . . . . .	65	61	278	117	275	260	11	4	12.9	10.7	12.1	11.0	14.3	8.1
80 e più . . . .	21	19	43	16	124	147	1	6	10.3	6.7	6.4	8.0	9.6	8.0
Età ignota. . . .	2	1	1	..	2	..	20	3	..	..	..	..	..	..
TOTALE . . . . .	1 467	417	2 168	625	669	624	107	23	33.9	11.1	22.3	8.2	14.8	8.2

*Cause.* — Quanto alle cause che produssero le morti accidentali negli anni 1897, 1898 e 1899, sono indicate come più frequenti le cadute, gli annegamenti e, nelle femmine, le ustioni, secondo che risulta dal prospetto che segue.

Morti accidentali negli anni 1897-99, classificate secondo le cause che le hanno determinate.

CAUSE DELLE MORTI ACCIDENTALI	NUMERO DELLE MORTI ACCIDENTALI											
	Cifre assolute						Cifre proporzionali a 100 per qualsiasi causa					
	Anno 1899		Anno 1898		Anno 1897		Anno 1899		Anno 1898		Anno 1897	
	M.	F.	M.	F.	M.	F.	M.	F.	M.	F.	M.	F.
Per ubbriachezza . . . . .	25	1	16	3	26	3	0.37	0.03	0.24	0.09	0.39	0.08
Per annegamento . . . . .	1 233	492	1 405	476	1 251	490	18.29	14.11	20.97	14.14	18.56	13.75
Per freddo . . . . .	70	25	56	16	72	17	1.04	0.72	0.84	0.48	1.07	0.48
Per insolazione . . . . .	36	17	43	27	177	100	0.53	0.49	0.64	0.80	2.63	2.81
Per fulminazione . . . . .	231	67	187	70	134	54	3.43	1.92	2.79	2.08	1.99	1.52
Per caduta . . . . .	2 047	728	1 746	644	1 771	610	30.36	20.88	26.06	19.13	26.27	17.12
Per esplosione di polvere o dinamite, per scoppio di arma da fuoco, di mine, ecc. . . . .	171	25	171	29	153	34	2.54	0.72	2.55	0.86	2.27	0.95
Per ferite d'arma da taglio. . . . .	10	..	18	1	29	5	0.15	..	0.27	0.03	0.43	0.14
Per lesioni da macchine agrarie ed industriali . . . . .	15	..	23	4	16	1	0.22	..	0.34	0.12	0.24	0.03
Per schiacciamento . . . . .	404	78	442	101	487	138	5.99	2.24	6.60	3.00	7.23	3.88
Per violenze d'animali. . . . .	54	9	60	4	36	9	0.80	0.26	0.90	0.12	0.53	0.25
Per ustione . . . . .	1 055	1 509	983	1 379	999	1 459	15.65	43.29	14.67	40.97	14.82	40.95
Per soffocamento . . . . .	97	63	98	60	107	62	1.44	1.81	1.46	1.78	1.59	1.74
Per asfissia . . . . .	144	77	156	67	198	93	2.14	2.21	2.33	1.99	2.94	2.61
Per morsi di vipera o di altri animali velenosi . . . . .	11	7	18	8	11	5	0.16	0.20	0.27	0.24	0.16	0.14
Per avvelenamenti acuti. . . . .	83	57	111	68	90	78	1.23	1.64	1.66	2.02	1.34	2.19
Per cause diverse o ignote. . . . .	1 057	331	1 167	409	1 184	405	15.66	9.48	17.41	12.15	17.54	11.36
TOTALE . . . . .	6 743	3 486	6 700	3 366	6 741	3 563	100.00	100.00	100.00	100.00	100.00	100.00

— AUT —

Per le morti da avvelenamento, sia da causa accidentale, sia da suicidio, si è fatta un'indagine particolareggiata circa le sostanze vefeniche introdotte nell'organismo. Tra gli avvelenamenti accidentali sono compresi, nel prospetto n. 24, quelli causati da morsicatura di vipera o di altro animale velenoso. Qui appresso sono riferiti i risultati ottenuti nei due anni 1899 e 1898.

**Morti per avvelenamento negli anni 1898 e 1899, classificati per sesso e secondo la specie del veleno.**

PROSPETTO N. 24.

NATURA DEI VELENI	Morti accidentali per avvelenamento acuto						Suicidi per avvelenamento					
	1899			1898			1899			1898		
	M.	F.	Tot.	M.	F.	Tot.	M.	F.	Tot.	M.	F.	Tot.
Funghi . . . . .	11	7	18	18	25	43	..	..	..	..	..	..
Sublimato corrosivo . . . . .	4	9	13	6	5	11	20	..	20	22	8	30
Lisciva . . . . .	..	..	..	1	1	2	..	2	2	2	1	3
Sulfonale . . . . .	..	..	..	..	..	..	1	..	1	..	..	..
Cloruro di bario . . . . .	..	..	..	..	..	..	..	..	..	1	..	1
Fosforo . . . . .	2	4	6	5	4	9	1	9	10	2	10	12
Cloroformio . . . . .	2	..	2	..	1	1	..	..	..	..	..	..
Acido solforico . . . . .	9	7	16	10	3	13	12	7	19	8	10	18
Id. fenico . . . . .	7	..	7	7	..	7	3	..	3	3	1	4
Id. nitrico . . . . .	1	..	1	..	..	..	2	..	2	4	..	4
Id. acetico . . . . .	..	1	1	..	..	..	..	..	..	..	..	..
Id. muriatico . . . . .	..	2	2	3	2	5	1	..	1	1	..	1
Id. prussico . . . . .	..	1	1	..	..	..	..	..	..	..	..	..
Id. arsenioso . . . . .	2	..	2	3	..	3	6	3	9	2	3	5
Acidi non specificati . . . . .	..	..	..	2	3	5	..	..	..	..	..	..
Acetato di piombo . . . . .	2	..	2	..	..	..	..	..	..	..	..	..
Cianuro di potassio . . . . .	..	1	1	..	..	..	2	..	2	2	..	2
Emulsione di mandorle ed essenze amare . . . . .	..	..	..	..	..	..	..	..	..	2	..	2
Solfato di rame . . . . .	3	4	7	8	1	9	4	1	5	2	3	5
Belladonna . . . . .	2	..	2	..	..	..	..	..	..	..	..	..
Laudano . . . . .	..	..	..	..	1	1	2	..	2	1	..	1
Morfina . . . . .	1	..	1	3	4	7	1	..	1	3	..	3
Stricnina . . . . .	1	1	2	..	..	..	4	..	4	5	3	8
Ammoniaca . . . . .	2	..	2	..	..	..	..	..	..	..	..	..
Cantaride . . . . .	1	..	1	..	..	..	..	..	..	..	..	..
Cicuta . . . . .	2	3	5	1	2	3	..	..	..	..	..	..
Stramonio . . . . .	2	..	2	..	..	..	..	..	..	..	..	..
Veleno non specificato . . . . .	29	17	46	44	16	60	32	25	57	25	12	37
Morsi di vipera o di altro animale velenoso . . . . .	11	7	18	18	8	26	..	..	..	..	..	..
TOTALE . . . . .	94	64	158	129	76	205	91	47	138	85	51	136

Giova qui ricordare che nella classe delle malattie ordinarie sono compresi, nel 1899, 30 morti (maschi 28, femmine 2) e nel 1898 28 morti (maschi 24, femmine 4) per avvelenamento cronico, causato, nella massima parte dei casi, da coliche saturnine.

**§ 3. — Omicidii classificati secondo il sesso delle vittime ed i mezzi di uccisione.**

Come abbiamo già accennato, nel 1899 i morti per omicidio (compreso l'infanticidio) secondo le dichiarazioni dei medici visitatori (1), furono 1407. Inoltre morirono 10 individui in conflitto colla forza pubblica.

Secondo i mezzi usati per commetterli, gli omicidii dichiarati nei tre anni 1897-99, dividevansi come appresso:

	ANNO 1899			ANNO 1898			ANNO 1897		
	Maschi	Fem.	Totale	Maschi	Fem.	Totale	Maschi	Fem.	Totale
con arma da fuoco . . . . .	303	50	353	324	41	365	301	40	341
con arma da taglio . . . . .	213	47	260	367	52	419	561	77	638
con arma contundente . . . . .	59	16	75	136	27	163	148	16	164
strangolamento . . . . .	6	19	25	15	11	26	14	20	34
avvelenamento . . . . .	5	...	5	1	5	6	7	1	8
annegamento . . . . .	3	2	5	7	2	9	3	4	7
soffocazione . . . . .	3	3	6	6	5	11	2	...	2
combustione. . . . .	1	...	1	1	3	4	2	...	2
con mezzo non specificato . . . . .	608	69	677	496	89	585	286	55	341
<b>Totale . . . . .</b>	<b>1201</b>	<b>206</b>	<b>1407</b>	<b>1353</b>	<b>235</b>	<b>1588</b>	<b>1324</b>	<b>213</b>	<b>1537</b>

**§ 4. — Suicidii negli anni 1897-99, classificati secondo i compartimenti, l'età, il sesso, lo stato civile, la professione, i mesi ed i mezzi o modi di uccisione.**

Abbiamo date a pagina LI le cifre dei suicidi divisi per sesso, in ciascun anno dal 1887 al 1899. Da esse apparisce che il numero dei suicidi è venuto crescendo e che il numero dei maschi morti per suicidio è d'ordinario quattro volte più grande di quello delle femmine.

Nel 1899 vi furono 2019 morti per suicidio, corrispondenti a 6.29 ogni 100,000 abitanti.

(1) La statistica degli omicidi, fondata sulle dichiarazioni dei medici curanti, non coincide con quella che si ricava dagli atti giudiziari. Ad esempio, la media annuale degli omicidii nel quinquennio 1891-95 fu, secondo la statistica penale, di 2258 e, secondo la statistica sanitaria, di 1506 solamente. Ma questa discordanza è naturale ed inevitabile, stante i momenti diversi ai quali si riportano le due statistiche. Il medico rilascia la sua dichiarazione subito dopo aver constatata la morte e, specialmente quando non si tratti di un delitto flagrante, egli può soltanto dichiarare che la morte è stata determinata da una ferita o da altra lesione meccanica o da avvelenamento, ma non può attestare se la lesione o l'avvelenamento siano fortuiti, oppure causati da mano omicida. Soltanto l'Autorità giudiziaria, dopo pazienti ricerche e, non di rado, previe laboriose perizie, è in grado di riconoscere se la morte sia derivata da omicidio. Infatti i risultati delle due statistiche differiscono specialmente quanto agli omicidii d'infante ed ai venefici, per i quali occorrono indagini più lunghe ed accurate da parte del giudice istruttore per scoprire se la causa della morte sia stata accidentale o colposa.

*Distribuzione geografica.* — I suicidii avvenuti negli anni 1897, 1898 e 1899 si ripartiscono fra i vari compartimenti come è indicato qui appresso.

**Suicidii negli anni 1897-99, divisi per compartimenti.**

PROSPETTO N. 25.

COMPARTIMENTI	NUMERO DEI SUICIDI					
	Anno 1899		Anno 1898		Anno 1897	
	Cifre assoluto	Per 100,000 abitanti	Cifre assolute	Per 100,000 abitanti	Cifre assolute	Per 100,000 abitanti
Piemonte . . . . .	297	8.99	307	9.11	268	7.99
Liguria . . . . .	104	9.76	125	12.60	100	10.15
Lombardia . . . . .	282	6.67	295	7.20	269	6.61
Veneto . . . . .	185	5.96	206	6.59	166	5.34
Emilia . . . . .	243	10.00	268	11.60	229	9.94
Toscana . . . . .	218	8.65	214	9.19	215	9.26
Marche . . . . .	72	6.83	69	7.04	62	6.34
Umbria . . . . .	29	4.54	42	6.88	42	6.90
Lazio . . . . .	100	8.47	103	9.91	104	10.08
Abruzzi e Molise . . . . .	47	3.28	37	2.65	50	3.59
Campania . . . . .	143	4.58	109	3.44	133	4.22
Puglie . . . . .	62	3.23	46	2.42	62	3.29
Basilicata . . . . .	7	1.42	11	2.00	11	2.00
Calabrie . . . . .	29	2.12	18	1.33	16	1.19
Sicilia . . . . .	155	4.46	174	4.86	134	3.78
Sardegna . . . . .	46	5.90	35	4.58	34	4.48
REGNO . . . . .	2 019	6.29	2 059	6.32	1 895	6.04



*Sesso e stato civile.* — Fra i 2019 individui morti per suicidio nel 1899, 1594 erano maschi e 425 femmine, cioè ogni 100 suicidi si contarono 79 maschi e 21 femmine. Secondo lo stato civile, essi si distribuivano negli anni 1897, 1898 e 1899 così:

**Suicidi negli anni 1897-99, classificati per sesso e stato civile.**

**A) Cifre assolute.**

PROSPETTO N. 26.

STATO CIVILE DEI DEFUNTI	ANNO 1899			ANNO 1898			ANNO 1897		
	Totale	Maschi	Femmine	Totale	Maschi	Femmine	Totale	Maschi	Femmine
Celibi . . . . .	924	747	177	837	683	154	802	651	151
Coniugati . . . . .	778	606	172	880	681	199	825	639	186
Vedovi . . . . .	257	190	67	279	212	67	220	175	45
Stato civile ignoto . . . . .	60	51	9	63	53	10	48	40	8
TOTALE . . . . .	2 019	1 594	425	2 059	1 629	430	1 895	1 505	390

**B) Cifre proporzionali a 100 del totale.**

STATO CIVILE DEI DEFUNTI	SECONDO IL SESSO						SECONDO LO STATO CIVILE		
	Anno 1899		Anno 1898		Anno 1897		Anno	Anno	Anno
	Maschi	Femmine	Maschi	Femmine	Maschi	Femmine	1899	1898	1897
Celibi . . . . .	81	19	82	18	81	19	46	41	42
Coniugati . . . . .	78	22	77	23	77	23	38	43	44
Vedovi . . . . .	74	26	76	24	80	20	13	13	12
Stato civile ignoto . . . . .	85	15	84	16	83	17	3	3	2
TOTALE . . . . .	79	21	79	21	79	21	100	100	100

*Età.* — Nel prospetto che segue i suicidi dell'uno e dell'altro sesso, negli anni 1897, 1898 e 1899, sono divisi per età.

**Suicidi negli anni 1897-99 classificati per gruppi d'età.**

**A) Cifre assolute.**

PROSPETTO N. 27.

ANNI D'ETÀ	ANNO 1899			ANNO 1898			ANNO 1897		
	Totale	M.	F.	Totale	M.	F.	Totale	M.	F.
Sotto 20 anni . . . . .	191	141	50	167	119	48	157	115	42
20-39 " . . . . .	750	574	176	748	568	180	732	570	162
40-59 " . . . . .	636	509	127	701	571	130	623	500	123
60-79 " . . . . .	399	334	65	403	335	68	352	297	55
80 in più . . . . .	27	24	3	27	23	4	22	16	6
Età ignota . . . . .	16	12	4	13	13	..	9	7	2
TOTALE . . . . .	2 019	1 594	425	2 059	1 629	430	1 895	1 505	390

**B) Cifre proporzionali a 100 del totale.**

ANNI D'ETÀ	ANNO 1899		ANNO 1898		ANNO 1897	
	M.	F.	M.	F.	M.	F.
Sotto 20 anni . . . . .	9	12	7	11	8	11
20-39 " . . . . .	36	41	35	42	38	42
40-59 " . . . . .	32	30	35	30	33	31
60-79 " . . . . .	21	15	21	16	20	14
80 e più . . . . .	1	1	1	1	1	2
Età ignota . . . . .	1	1	1	..	..	..
TOTALE . . . . .	100	100	100	100	100	100

*Stato civile ed età.* — Combinando la notizia dell'età con quella dello stato civile, i suicidi avvenuti nel 1899, si dividono come appresso:

**Suicidi nell'anno 1899 classificati per età, sesso e stato civile.**

PROSPETTO N. 28.

ANNI DI ETÀ	Cifre assolute								Proporzioni a 1000 morti per qualsiasi malattia					
	Celibi		Coniugati		Vedovi		Stato civile ignoto		Celibi		Coniugati		Vedovi	
	M.	F.	M.	F.	M.	F.	M.	F.	M.	F.	M.	F.	M.	F.
15-19 . . . . .	132	46	1	2	..	..	..	..	20.0	6.0	31.3	4.9	..	..
20-29 . . . . .	307	82	26	33	3	2	11	3	24.1	10.3	8.5	3.5	27.0	8.0
30-39 . . . . .	115	13	100	39	5	1	7	3	25.2	4.4	11.7	3.0	12.7	1.3
40-49 . . . . .	61	13	153	36	18	13	8	1	18.7	5.0	11.9	3.0	17.2	7.0
50-59 . . . . .	67	14	161	35	35	15	6	..	17.0	4.7	8.8	2.7	12.7	2.7
60-69 . . . . .	40	2	121	21	62	17	7	..	8.0	0.4	4.9	1.4	7.1	1.0
70-79 . . . . .	12	3	40	5	50	17	2	..	2.4	0.5	1.7	0.5	2.6	0.5
80 e più . . . . .	3	..	4	1	17	2	..	..	1.5	..	0.6	0.5	1.3	0.1
Età ignota . . . . .	2	2	..	..	..	..	10	2	..	..	..	..	..	..
TOTALE . . . . .	739	175	606	172	190	67	51	9	17.1	4.6	6.2	2.3	4.2	0.9

*Mezzi o modi del suicidio.* — Rispetto ai mezzi o modi adoperati nel consumarli, la nostra statistica distingue i suicidi in nove categorie. Nell'anno 1899 si è aperta una nuova categoria per i suicidi dei deliranti che, prima di detto anno, venivano classificati secondo il mezzo o modo adoperato nel consumare il suicidio.

Nel seguente prospetto sono riepilogate le cifre degli anni 1897, 1898 e 1899.

**Suicidi negli anni 1897-99 classificati secondo i mezzi o modi adoperati.**

**A) Cifre assolute.**

PROSPETTO N. 29.

MODI DEL SUICIDIO	ANNO 1899			ANNO 1898			ANNO 1897		
	Totale	M.	F.	Totale	M.	F.	Totale	M.	F.
Per annegamento . . . . .	400	256	144	458	297	161	337	220	117
Con armi da fuoco . . . . .	454	441	13	467	448	19	478	454	24
Con armi da taglio . . . . .	72	63	9	75	70	5	60	53	7
Per impiccamento . . . . .	342	281	61	399	323	76	351	292	59
Per precipitazione . . . . .	183	129	54	165	119	46	176	117	59
Per schiacciamento sotto convogli ferroviari, sotto tramway, ecc. . . . .	60	51	9	58	55	3	70	60	10
Per avvelenamento . . . . .	138	91	47	136	85	51	153	88	65
Per asfissia . . . . .	116	75	41	123	80	43	90	59	31
Per altri mezzi o per mezzo ignoto . . . . .	212	175	37	178	152	26	180	162	18
Suicidi dei deliranti (a) . . . . .	42	32	10	?	?	?	?	?	?
TOTALE . . . . .	2 019	1 594	425	2 059	1 629	430	1 895	1 505	390

**B) Cifre proporzionali a 100 del totale.**

MODI DEL SUICIDIO	ANNO 1899		ANNO 1898		ANNO 1897	
	M.	F.	M.	F.	M.	F.
Per annegamento . . . . .	16.06	33.88	18.23	37.44	14.62	30.00
Con armi da fuoco . . . . .	27.67	3.06	27.50	4.42	30.17	6.15
Con armi da taglio . . . . .	3.95	2.12	4.30	1.16	3.52	1.79
Per impiccamento . . . . .	17.63	14.35	19.83	17.67	19.40	15.13
Per precipitazione . . . . .	8.09	12.71	7.30	10.70	7.77	15.13
Per schiacciamento sotto convogli, sotto tramway, ecc. . . . .	3.20	2.12	3.38	0.70	3.99	2.56
Per avvelenamento . . . . .	5.71	11.06	5.22	11.86	5.85	16.67
Per asfissia . . . . .	4.71	9.65	4.91	10.00	3.92	7.95
Per altri mezzi o per mezzo ignoto . . . . .	10.97	8.70	9.33	6.05	10.76	4.62
Suicidi dei deliranti (a) . . . . .	2.01	2.35	?	?	?	?
TOTALE . . . . .	100.00	100.00	100.00	100.00	100.00	100.00

(a) Per gli anni antecedenti al 1899 non si conosce il numero dei suicidi dei deliranti i quali venivano classificati secondo il mezzo o modo adoperato nel consumare il suicidio.

*Mesi in cui arvennero i suicidii.* — In relazione alle stagioni ed ai mesi nei quali accaddero, i suicidii distribuivansi, in cifre assolute ed in cifre proporzionali a 12,000, secondo che è indicato qui sotto.

**Suicidii negli anni 1897-99, divisi per mesi e per stagioni.**

PROSPETTO N. 30.

MESI E STAGIONI	CIFRE ASSOLUTE			PROPORZIONI SU 12,000 (1)		
	1899	1898	1897	1899	1898	1897
Marzo . . . . .	160	138	169	933	792	1 053
Aprile . . . . .	171	186	167	1 029	1 100	1 073
Maggio . . . . .	211	238	170	1 228	1 360	1 060
<i>Primavera</i> . . . . .	542	562	506	3 190	3 252	3 186
Giugno . . . . .	229	247	193	1 378	1 461	1 240
Luglio . . . . .	190	224	212	1 107	1 284	1 317
Agosto . . . . .	185	197	179	1 077	1 130	1 111
<i>Estate</i> . . . . .	604	668	584	3 562	3 875	3 668
Settembre . . . . .	144	144	148	867	852	951
Ottobre . . . . .	155	151	154	903	863	957
Novembre . . . . .	137	121	139	825	716	893
<i>Autunno</i> . . . . .	436	416	441	2 595	2 431	2 801
Dicembre . . . . .	130	131	117	758	751	726
Gennaio . . . . .	135	158	119	788	905	739
Febbraio . . . . .	172	124	128	1 107	786	880
<i>Inverno</i> . . . . .	437	413	364	2 653	2 442	2 345
ANNO . . . . .	<b>2 019</b>	<b>2 059</b>	<b>1 895</b>	<b>12 000</b>	<b>12 000</b>	<b>12 000</b>

(1) Furono fatti i calcoli necessari per ridurre i singoli mesi dell'anno ad uno stesso numero di giorni, cioè a trenta.

*Professioni.* — Diamo in ultimo una classificazione per professioni dei suicidi maschi, in età di 15 anni e più, nel periodo 1887-99 e negli anni 1898 e 1899 presi isolatamente; e mettiamo accanto alle cifre dei suicidi la classificazione per professioni della popolazione maschile del Regno, in età da 15 anni in su, secondo il censimento della popolazione, eseguito il 31 dicembre 1881, in attesa delle classificazioni che saranno fatte sul censimento del 1901.

**Suicidi maschi di 15 anni e più, negli anni 1887-99, classificati per professioni.**

PROSPETTO N. 31.

PROFESSIONI	MASCHI di 15 anni e più secondo il censimento del 31 dicembre 1881		SUICIDI			
	Cifre assolute	Proporzioni su 1000	Cifre assolute			Proporzioni su 1000 suicidi — Periodo 1887-99
			1899	1898	Periodo 1887-99	
Agricoltori, pastori, giardinieri, braccianti e giornalieri, boscaioli e preparatori di carbone . . . . .	5 024 826	523	451	474	4 819	263
Armaiuoli, fabbri-ferrai, calderai lattonieri, ottonai . . . . .	161 350	17	47	60	504	28
Barcaioli e marinari . . . . .	83 170	9	9	20	135	7
Calzolai . . . . .	273 271	28	62	38	512	28
Camerieri, domestici, servi . . . . .	162 724	17	30	55	423	23
Cavatori e minatori . . . . .	54 549	6	17	15	81	4
Commercianti, negozianti . . . . .	147 378	15	113	119	1 169	64
Cocchieri, vetturini e carrettieri. .	152 787	16	21	20	289	16
Ebanisti, falegnami. . . . .	197 103	21	43	43	434	24
Facchini . . . . .	87 521	9	12	18	204	11
Filatori e tessitori . . . . .	62 911	7	15	6	91	5
Guardie di pubblica sicurezza, di città, doganali, ecc. . . . .	48 478	5	41	28	415	23
Impiegati e scrivani . . . . .	142 315	15	98	89	967	53
Macellai . . . . .	33 736	4	16	12	114	6
Soldati e ufficiali . . . . .	246 821	26	79	84	963	53
Muratori . . . . .	255 836	27	37	32	407	22
Sarti. . . . .	117 857	12	18	17	253	14
Tipografi. . . . .	13 577	1	10	7	81	4
Altre professioni . . . . .	2 334 128	242	467	488	6 438	352
TOTALE . . . . .	9 600 338	1 000	1 586	1 625	18 299	1 000

Siccome le cifre della popolazione per professioni si riferiscono al censimento del 1881, e d' allora in poi la popolazione è cresciuta in ogni classe di professioni, i quozienti che si otterrebbero dividendo il numero degli individui di una determinata professione, che si tolsero la vita nel 1899, per il totale degli individui viventi nel 1881 e che esercitavano quella stessa professione, riuscirebbero troppo alti. Tuttavia, supponendo che dal 1881 in poi l'aumento sia stato press' a poco lo stesso in tutte le categorie di professioni, si può dimostrare la frequenza specifica del suicidio, ragguagliando tanto il numero dei suicidi maschi, quanto il numero degli individui, pure maschi ed in età di 15 anni e più, censiti in ciascuna professione, a 1000 maschi di 15 anni e più di qualsiasi professione. Queste cifre proporzionali sono date nelle colonne 2 e 6 del prospetto precedente.

Mentre, per esempio, ogni 1000 maschi da 15 anni in su di qualsiasi professione, si contavano, secondo il censimento del 1881, 523 agricoltori, 15 commercianti, 26 militari, 17 armaiuoli o fabbri o calderai; ogni 1000 suicidi avvenuti fra uomini da 15 anni compiuti in su, negli anni 1887-99, si contavano 263 agricoltori, 28 fabbri, 64 commercianti, e 53 militari.

APPENDICE.

ELENCO NOSOLOGICO ADOTTATO PER LA STATISTICA DELLE CAUSE DI MORTE.

1. Asfissia e apoplessia nel parto.
2. Idrocefalo congenito, ernie cerebrali, spina bifida, mostruosità.
3. Cianosi, vizi congeniti di cuore.
4. Atresia (delle narici, dell'esofago, dell'ano, ecc.).
5. Labbro leporino complicato (gola lupina).
6. Atrofia congenita.
7. Vaiuolo.
8. Morbillo (rosolia).
9. Scarlattina.
10. Risipola.
11. Febbre tifoidea.
12. Tifo petecchiale (tifo esantematico).
13. Meningite cerebro-spinale epidemica.
14. Difterite.
15. Laringite crupale.
16. Ipertosse (tosse convulsiva).
17. Grippe o influenza.
18. Febbri da malaria.
19. Cachessia palustre.
20. Dissenteria.
21. Colèra asiatico.
22. Siflide.
23. Setticemia, pioemia, gangrena nosocomiale.
24. Pustola maligna, carbonchio.
25. Moccio (farcino, cimurro).
26. Lebbra (elefantiasi dei greci).
27. Rabbia (idrofobia).
28. Malattie infettive, miasmatiche e contagiose non determinate.
29. Tubercolosi disseminata.
30. Tubercolosi polmonare.
31. Meningite tubercolare, idrocefalo acquisito.
32. Tabe mesenterica.
33. Scrofola.
34. Lupo.
35. Artrite fungosa, sinovite fungosa.
36. Tubercolosi delle ossa.
37. Male vertebrale di Pott.
38. Rachitide.
39. Anemia, clorosi.
40. Leucemia.
41. Porpora emorragica.
42. Emofilia.
43. Scorbuto.
44. Marasmo senile.
45. Pellagra.
46. Gotta.
47. Diabete.
48. disseminati in più organi.
49. dell'utero, vagina, ovaia.
50. delle mammelle.
51. della vescica, uretra, prostata, del pene, dei testicoli.
52. della bocca, lingua, del palato, delle fauci, della tiroide, laringe, trachea.
53. dello stomaco, esofago.
54. del fegato, della milza, del pancreas, intestino, peritoneo.
55. delle ossa, delle articolazioni.
56. dei centri nervosi e degli organi dei sensi.
57. d'altri organi.
58. Apoplessia e congestione cerebrale.
59. Meningite semplice cerebrale e spinale.
60. Encefalite.
61. Paralisi in genere.
62. Paralisi infantile.
63. Tumori cerebrali (1).
64. Rammollimento cerebrale.
65. Mielite, tabe dorsale.
66. Morbo di Landry, di Friedreich, di Parkinson.
67. Epilessia.
68. Convulsioni, isterismo.
69. Corea.
70. Tetano traumatico e reumatico e trisma dei neonati.
71. Eclampsia infantile
72. Paralisi progressiva e demenza paralitica.
73. Successioni della pazzia.
74. Malattie degli organi della vista (1).
75. Id. degli orecchi (1).
76. Id. delle fosse nasali, della trachea, laringe (laringite, ascesso della laringe, spasmo ed edema della glottide, tumori, ecc.) (1).
77. Bronchite acuta.
78. Id. cronica.
79. Malattie della pleura e del mediastino (pleurite, idrotorace, pitorace, pneumotorace, ascessi del mediastino, ecc.) (1).
80. Congestione polmonare ed apoplessia polmonare, pneumorragia.
81. Pneumonite crupale.
82. Bronco polmonite acuta.
83. Polmonite cronica, gangrena polmonare.
84. Malattie della tiroide (gozzo, ascesso, mixedema) (1).
85. Morbo di Basedow.
86. Asma, enfisema.

(1) Escluse le affezioni cancerose e tubercolari.



87. Malattie delle arterie e cangrena senile degli arti (emorragia, endoarterite, aterosmasia, aneurisma, tumori teleangiectasici, embolo).
88. Id. delle vene (flebite, varici, trombosi, emorroidi).
89. Id. dei vasi linfatici (linfangioite, adenite).
90. Id. del cuore (endocardite, lesioni valvolari, ipertrofia, rottura, ecc.).
91. Id. del pericardio (pericardite, idrocardio).
92. Angina pectoris.
93. Sincope.
94. Malattie della bocca e della lingua (1).
95. Orecchioni.
96. Malattie delle tonsille, della faringe, dell'esofago (ascessi, restringimento dell'esofago, ecc.) (1).
97. Id. dello stomaco (1).
98. Ulcera rotonda dello stomaco.
99. Epatite, cirrosi epatica.
100. Atrofia gialla acuta del fegato.
101. Calcoli biliari.
102. Itterizia.
103. Malattie della milza e del pancreas (1).
104. Diarrea infantile, gastro enterite, colera indigeno.
105. Enterite, tifite, ulcera intestinale, proctite.
106. Volvolo.
107. Tumori intestinali e addominali (1).
108. Ernie intestinali e addominali.
109. Malattie da echinococco.
110. Altri parassiti intestinali (ascaridi, tenia, anchilostoma).
111. Peritonite.
112. Idrope-ascite.
113. Malattie dei reni (nefrite, pielite, albuminuria, uremia, tumori) (1).
114. Id. della vescica (cistite acuta e cronica, fistola, paralisi e tumori) (1).
115. Calcoli renali e vescicali.
116. Malattie dell'uretra e della prostata (fistola, ascesso, ipertrofia della prostata) (1).
117. Id. delle capsule surrenali.
118. Id. dei testicoli (tumori, ecc.) (1).
119. Id. dell'ovaia (ovarite, cisti, idrope, ecc.) (1).
120. Id. dell'utero e della vagina all'infuori del puerperio (metrite, ematocele, metrorragia, tumori, vulvite, ecc.) (1).
121. Id. delle mammelle (ascesso, tumori) (1).
122. Metrorragia dopo il parto.
123. Distocia.
124. Eclampsia puerperale.
125. Febbre puerperale.
126. Pelvi e metroperitonite puerperale.
127. Sincope nel parto ed altre malattie puerperali.

(1) Escluse le affezioni cancerose e tubercolari.

128. Flemmone, ascesso (1).
129. Gangrena della pelle.
130. Elefantiasi degli arabi.
131. Favo, foruncoli.
132. Pemfigo, eczema (crosta lattea, psoriasi, ectima, ecc.).
133. Sclerema.
134. Malattie delle ossa e osteomalacia (1).
135. Reumatismo articolare acuto.
136. Reumatismo cronico.
137. Psoite.
138. Atrofia muscolare progressiva.
139. Alcoolismo cronico.
140. Avvelenamenti cronici accidentali e professionali.
141. in stato di ubbriachezza.
142. per annegamento.
143. per freddo.
144. per insolazione.
145. per fulminazione.
146. per caduta.
147. " (epilettici).
148. per esplosione di polvere o dinamite, per scoppio di arma da fuoco o di mine.
149. per ferite da taglio.
150. per lesioni prodotte da macchine agrarie ed industriali.
151. per schiacciamento da caduta d'alberi o d'altri corpi: sotto veicoli o cavalli, sotto convogli ferroviari.
152. per schiacciamento da frane, valanghe, entro miniere.
153. per violenze d'animali.
154. per ustione.
155. per soffocamento.
156. per asfissia.
157. per avvelenamenti acuti.
158. per morsi di vipera o di altri animali velenosi.
159. per cause non determinate.
160. per annegamento.
161. con armi da fuoco.
162. con armi da taglio.
163. per impiccamento.
164. per precipitazione.
165. per schiacciamento sotto convogli ferroviari, sotto tram, ecc.
166. per avvelenamento.
167. per asfissia.
168. per altri mezzi e per mezzi non determinati.
169. dei deliranti.
170. Omicidio.
171. Condanna all'estremo supplizio.
172. Duello.
173. Conflitto colla forza pubblica.
174. Morti per causa ignota o non dichiarata.

Morte accidentale

Suicidio

**TAVOLE.**



**TAV. I. — Popolazione di ciascuna provincia e di ciascun comune capoluogo di provincia al 30 giugno 1899. — Numero dei morti e quozienti di mortalità per l'anno 1899.**

PROVINCIE	PROVINCIA			COMUNE CAPOLUOGO				
	Popolazione al 30 giugno 1899	Numero dei morti nel 1899	Morti su 1000 abitanti	Popolazione al 30 giugno 1899	Morti nel 1899 appartenenti alla popolazione			Morti su 1000 abitanti
					stabile	occasionale	TOTALE	
Alessandria . . . . .	805 100	15 077	18.7	70 550	1 256	150	1 406	19.9
Cuneo . . . . .	640 700	13 132	20.5	26 990	661	39	700	25.9
Novara . . . . .	739 500	15 956	21.6	43 930	1 090	445	1 535	34.9
Torino . . . . .	1 119 500	22 083	19.7	328 680	5 855	686	6 541	19.9
Genova . . . . .	921 700	16 941	18.4	230 170	4 231	345	4 576	19.9
Porto Maurizio . . . . .	144 400	2 859	19.8	7 180	136	8	144	20.1
Bergamo . . . . .	452 300	11 569	25.6	45 270	985	274	1 259	27.8
Brescia . . . . .	582 100	11 098	20.9	69 770	1 639	308	1 947	27.9
Como . . . . .	571 100	12 832	22.5	37 750	688	334	1 022	27.1
Cremona . . . . .	325 600	6 947	21.3	37 180	844	453	1 297	34.9
Mantova . . . . .	310 900	6 164	19.8	29 060	891	156	1 047	36.0
Milano . . . . .	1 415 000	33 988	24.0	476 740	8 803	1 704	10 507	22.0
Pavia . . . . .	494 800	9 200	18.6	34 910	658	284	942	27.0
Sondrio . . . . .	125 900	2 575	20.5	8 560	125	12	137	16.0
Belluno . . . . .	189 900	3 825	20.1	18 390	364	47	411	22.3
Padova . . . . .	439 000	8 324	19.0	81 430	1 609	238	1 847	22.7
Rovigo . . . . .	221 500	4 787	21.6	11 200	201	58	259	23.1
Treviso . . . . .	407 700	7 164	17.6	33 770	676	140	816	21.2
Udine . . . . .	586 300	10 782	18.4	37 430	723	182	905	24.2
Venezia . . . . .	396 400	9 222	23.3	150 230	3 812	370	4 182	27.8
Verona . . . . .	420 000	7 768	18.5	73 800	1 498	211	1 709	23.2
Vicenza . . . . .	442 300	8 589	19.4	43 860	915	144	1 059	24.2

Segue TAV. I. — Popolazione di ciascuna provincia e di ciascun comune capoluogo di provincia al 30 giugno 1899. — Numero dei morti e quozienti di mortalità per l'anno 1899.

PROVINCIE	PROVINCIA			COMUNE CAPOLUOGO				
	Popolazione al 30 giugno 1899	Numero dei morti nel 1899	Morti su 1000 abitanti	Popolazione al 30 giugno 1899	Morti nel 1899 appartenenti alla popolazione			Morti su 1000 abitanti
					stabile	occasionale	TOTALE	
Bologna . . . . .	521 700	11 566	22.2	149 560	3 251	334	3 585	24.0
Ferrara . . . . .	268 100	6 137	22.9	86 670	1 977	77	2 054	23.7
Forlì . . . . .	276 800	6 228	22.5	43 240	753	27	780	18.0
Modena . . . . .	318 800	7 220	22.6	61 360	1 463	168	1 631	25.3
Parma . . . . .	292 000	6 221	21.3	49 020	1 092	406	1 498	30.6
Piacenza . . . . .	243 500	4 740	19.5	35 970	692	364	1 056	29.4
Ravenna . . . . .	234 900	4 425	18.8	63 560	1 138	17	1 155	18.2
Reggio nell'Emilia . . . . .	273 200	6 074	22.2	58 460	1 246	194	1 440	24.6
Arezzo . . . . .	269 500	5 559	20.6	43 890	954	70	1 024	23.3
Firenze . . . . .	925 400	19 164	20.7	202 000	3 649	869	4 518	22.4
Grosseto . . . . .	142 200	2 433	17.1	9 410	152	77	229	24.3
Livorno . . . . .	123 900	2 776	22.4	98 430	2 230	47	2 277	23.1
Lucca . . . . .	315 700	6 013	19.0	74 160	1 455	295	1 750	23.6
Massa e Carrara . . . . .	193 600	3 663	18.9	25 790	475	10	485	18.8
Pisa . . . . .	316 900	6 475	20.4	60 660	1 103	238	1 341	22.1
Siena . . . . .	232 200	4 633	20.0	28 380	548	403	951	33.5
Ancona . . . . .	299 500	6 401	21.4	56 060	1 025	86	1 111	19.8
Ascoli Piceno . . . . .	242 800	4 956	20.4	28 410	551	7	558	19.6
Macerata . . . . .	260 100	5 220	20.1	22 590	483	42	525	23.2
Pesaro e Urbino . . . . .	251 800	6 176	24.5	24 760	591	82	673	27.2
Perugia . . . . .	638 300	12 957	20.3	60 600	1 158	169	1 327	21.9
Roma . . . . .	1 180 600	23 372	19.8	448 860	7 330	1 509	8 839	19.7
Aquila degli Abruzzi . . . . .	393 900	10 067	25.6	20 980	511	7	518	24.7
Campobasso . . . . .	366 300	9 149	25.0	15 030	330	9	339	22.6
Chieti . . . . .	369 000	8 422	22.8	26 020	562	16	578	22.2
Teramo . . . . .	302 700	6 300	20.8	24 220	562	5	567	23.4

*Segue* TAV. I. — Popolazione di ciascuna provincia e di ciascun comune capoluogo di provincia al 30 giugno 1899. — Numero dei morti e quozienti di mortalità per l'anno 1899.

PROVINCIE	PROVINCIA			COMUNE CAPOLUOGO				
	Popolazione al 30 giugno 1899	Numero dei morti nel 1899	Morti su 1000 abitanti	Popolazione al 30 giugno 1899	Morti nel 1899 appartenenti alla popolazione			Morti su 1000 abitanti
					stabile	occasionale	TOTALE	
Avellino . . . . .	402 000	9 137	22.7	23 720	500	57	557	23.5
Benevento . . . . .	255 500	5 402	21.1	24 400	545	13	558	22.9
Caserta . . . . .	777 600	18 266	23.5	32 550	679	48	727	22.3
Napoli . . . . .	1 124 400	26 718	23.8	560 000	12 737	1 080	13 817	24.7
Salerno . . . . .	561 900	13 473	24.0	41 780	914	40	954	22.8
Bari delle Puglie . . . . .	811 800	20 085	24.7	78 080	1 621	15	1 636	21.0
Foggia . . . . .	413 300	10 783	26.1	52 190	1 076	84	1 160	22.2
Lecce . . . . .	693 900	17 883	25.8	31 930	651	15	666	20.9
Potenza . . . . .	492 900	12 010	24.4	16 840	274	32	306	18.2
Catanzaro . . . . .	478 700	11 514	24.1	31 610	806	81	887	28.1
Cosenza . . . . .	461 900	10 059	21.8	21 020	493	31	524	24.9
Reggio di Calabria . . . . .	425 300	9 413	22.1	43 990	1 093	23	1 116	25.4
Caltanissetta . . . . .	325 500	8 498	26.1	43 410	857	17	874	20.1
Catania . . . . .	699 200	17 011	24.3	145 540	2 831	403	3 234	22.2
Girgenti . . . . .	366 500	9 746	26.6	24 750	568	20	588	23.8
Messina . . . . .	541 500	11 119	20.5	147 850	3 132	156	3 288	22.2
Palermo . . . . .	777 600	18 168	23.4	304 860	5 593	834	6 427	21.1
Siracusa . . . . .	420 200	10 331	24.6	31 350	761	13	774	24.7
Trapani . . . . .	347 700	7 009	20.2	58 380	841	40	881	15.1
Cagliari . . . . .	476 800	11 920	25.0	52 460	989	141	1 130	21.5
Sassari . . . . .	303 400	7 624	25.1	38 020	968	18	986	25.9
<b>Regno . . .</b>	<b>32 112 900</b>	<b>703 393</b>	<b>21.9</b>	<b>5 522 670</b>	<b>110 870</b>	<b>15 277</b>	<b>126 147</b>	<b>22.8</b>

TAV. II. — Morti in ciascuna provincia, classificati per cause di morte.

Anno 1899.

Anno 1899.

Numero d'ordine	CAUSE DI MORTE	PIEMONTE				LIGURIA		LOMBARDIA				VENETO				EMILIA		Numero d'ordine									
		ALESSANDRIA	CUNEO	NOVARA	TORINO	GENOVA	PORTO MAURIZIO	BERGAMO	BRESCIA	COMO	CREMONA	MANTOVA	MILANO	PAVIA	SONDRIO	BELLUNO	PADOVA		ROVIGIO	TREVISO	UDINE	VENEZIA	VERONA	VICENZA	BOLOGNA	FERRARA	
1	Asfissia ed apoplezia nel parto . . . .	31	31	51	39	23	1	26	17	36	15	10	88	25	11	17	25	5	10	12	30	28	36	32	8	1	
2	Idrocefalo congenito, ernie cerebrali, spina bifida, mostruosità . . . . .	11	11	7	19	30	1	14	23	19	14	24	33	10	1	11	22	11	14	11	15	17	8	3	2		
3	Cianosi . . . . .	7	6	17	11	8	1	8	11	7	3	3	20	8	..	..	12	5	6	6	7	4	5	6	5	3	
4	Atresia (delle narici, dell'esofago, ecc.)	3	1	..	2	4	..	1	1	..	1	..	1	..	..	1	3	4	4	..	1	1	..	3	1	4	
5	Labbro leporino . . . . .	5	7	4	4	7	1	3	3	3	3	3	6	6	..	1	3	4	1	3	..	4	8	3	1	5	
6	Atrofia congenita . . . . .	972	1 072	1 055	1 288	903	128	878	746	702	545	419	2 374	518	118	347	845	707	728	701	790	609	908	1 202	951	6	
7	Vaiuolo . . . . .	16	..	3	4	5	..	..	1	2	1	1	10	2	5	..	6	..	1	..	2	4	2	1	..	7	
8	Morbillo . . . . .	112	42	142	124	194	12	83	6	148	14	115	703	74	1	29	65	74	53	66	168	110	360	112	37	8	
9	Scarlattina . . . . .	18	15	14	22	6	..	4	13	1	2	1	20	10	..	13	59	3	7	64	7	9	22	94	12	9	
10	Risipola . . . . .	81	44	64	105	50	11	21	30	44	42	16	148	73	10	10	19	23	21	28	31	21	18	29	25	10	
11	Febbre tifoidea . . . . .	187	153	206	299	178	37	212	238	305	153	110	703	179	100	50	115	86	105	135	118	183	137	252	97	11	
12	Tifo petecchiale . . . . .	..	..	..	..	..	..	..	..	..	..	..	..	..	..	..	..	..	..	..	..	..	..	..	..	12	
13	Meningite cerebro-spinale epidemica .	..	..	1	1	1	..	1	..	..	..	1	1	1	..	1	..	..	1	..	..	..	..	..	2	13	
14	Difterite . . . . .	56	36	251	126	62	1	350	116	162	72	5	437	117	41	19	17	25	108	139	132	39	23	71	23	14	
15	Laringite crupale . . . . .	60	45	75	44	51	8	69	54	86	38	11	273	36	19	16	18	8	38	67	39	22	19	57	14	15	
16	Ipertosse . . . . .	259	116	145	301	139	36	208	73	173	62	151	221	124	20	119	198	137	215	202	216	75	145	59	130	16	
17	Influenza . . . . .	71	52	173	73	46	18	39	52	83	44	16	163	125	18	43	68	39	60	53	22	17	49	39	34	17	
18	Febbri da malaria . . . . .	8	11	117	14	8	4	9	30	6	62	17	83	30	2	6	46	56	11	11	54	39	6	5	86	18	
19	Cachessia palustre . . . . .	..	2	8	2	2	..	2	1	1	6	2	26	11	..	2	7	9	1	7	15	7	4	1	24	19	
20	Dissenteria . . . . .	..	8	17	2	1	..	..	..	..	..	..	..	..	1	3	..	..	3	24	..	1	..	2	1	20	
21	Sifilide . . . . .	23	11	29	46	39	9	12	27	12	6	23	175	8	4	6	19	3	13	10	12	15	17	52	32	21	
22	Setticemia, pioemia . . . . .	15	25	28	41	22	1	19	26	22	19	14	62	31	5	3	24	10	16	22	9	20	17	40	13	22	
23	Pustola maligna, carbonchio . . . . .	5	7	2	3	10	..	1	3	1	..	1	3	2	..	3	1	1	..	..	2	1	3	1	2	23	
24	Moccio, cimurro . . . . .	..	..	1	..	..	..	..	..	..	..	..	..	..	..	..	..	..	..	..	..	..	..	..	..	24	
25	Lebbra . . . . .	..	..	..	..	..	..	..	..	..	..	..	..	..	..	..	..	..	..	..	..	..	..	..	..	2	25
26	Rabbia . . . . .	1	..	..	3	..	..	1	..	..	..	..	6	..	..	..	2	2	..	..	..	..	1	1	..	26	
27	Malattie infettive non determinate . .	..	..	..	2	1	..	1	..	1	..	..	3	1	..	..	..	..	..	1	..	..	..	1	..	27	
28	Tubercolosi generale . . . . .	95	78	99	196	134	27	105	121	109	108	80	231	69	8	59	145	35	74	143	69	52	70	138	81	28	
29	Meningite tubercul., idrocefalo acquisito	145	50	121	173	294	28	101	76	186	65	70	398	102	11	30	134	58	96	156	137	78	95	117	56	29	
30	Tubercolosi polmonare . . . . .	1 010	698	1 074	1 577	1 562	238	534	649	970	320	307	2 423	518	97	207	438	212	389	685	597	429	424	655	249	30	
31	Tabe mesenterica . . . . .	135	80	171	131	113	23	133	147	190	91	74	340	87	9	38	111	80	72	106	142	72	78	133	85	31	
32	Scrofolo disseminata . . . . .	23	13	18	22	28	4	29	28	28	19	10	68	10	7	18	31	19	16	23	28	25	36	14	16	32	
33	Lupo . . . . .	4	..	3	2	5	1	1	..	4	..	..	4	4	..	1	..	1	3	8	..	1	4	4	3	33	
34	Artrite fungosa, sinovite fungosa . . .	18	9	13	31	24	3	6	6	13	6	7	42	11	1	4	9	5	4	5	4	1	4	4	2	84	

Anno 1899.

Numero d'ordine	CAUSE DI MORTE	Segue EMILIA					TOSC				
		FORLÌ	MODENA	PARMA	PIACENZA	RAVENNA	REGGIO EMILIA	AREZZO	FIRENZE	GROSSETO	LIVORNO
1	Asfissia ed apoplessia nel parto. . . .	12	15	15	5	9	8	9	32	2	1
2	Idrocefalo congenito, ernie cerebrali, spina bifida, mostruosità. . . . .	1	13	8	11	1	6	4	28	5	1
3	Cianosi . . . . .	13	2	2	2	2	2	4	15	4	1
4	Atresia (delle narici, dell'esofago, ecc.) . . . . .	..	1	..	1	..	..	..	..	..	..
5	Labbro leporino. . . . .	3	..	3	..	..	2	1	2	2	2
6	Atrofia congenita . . . . .	648	872	423	338	402	581	422	1 430	173	139
7	Vatuolo . . . . .	..	11	2	..	..	2	..	1	..	..
8	Morbillo. . . . .	2	62	70	41	9	69	26	67	4	53
9	Scarlattina . . . . .	1	3	9	4	1	27	1	38	2	3
10	Risipola. . . . .	27	21	34	29	15	20	22	92	24	9
11	Febbre tifoidea . . . . .	118	100	103	69	77	76	137	465	95	98
12	Tifo petecchiale. . . . .	..	..	..	..	..	..	..	..	..	..
13	Meningite cerebro-spinale epidemica . . . . .	..	..	..	..	..	..	1	..	..	..
14	Difterite . . . . .	22	22	37	73	23	55	35	178	8	16
15	Laringite crupale . . . . .	22	35	4	22	11	12	24	59	3	32
16	Ipertosse . . . . .	278	33	59	16	45	113	98	320	27	33
17	Influenza . . . . .	18	20	12	17	25	10	32	48	17	6
18	Febbri da malaria . . . . .	6	6	17	3	26	11	12	8	79	4
19	Cachessia palustre . . . . .	1	..	5	..	9	1	2	6	21	..
20	Dissenteria . . . . .	..	7	5	..	..	..	11	1	..	..
21	Sifilide . . . . .	9	8	10	5	7	15	9	43	1	10
22	Setticemia, pioemia . . . . .	5	13	12	13	6	13	5	22	6	2
23	Pustola maligna, carbonchio . . . . .	2	2	1	2	1	..	..	8	4	1
24	Moccio, elmurro. . . . .	..	..	..	..	..	..	..	..	..	..
25	Lebbra . . . . .	..	..	..	..	..	..	..	..	..	1
26	Rabbia . . . . .	1	..	1	..	1	..	1	3	..	..
27	Malattie infettive non determinate . . . . .	..	..	..	1	..	..	..	..	..	..
28	Tubercolosi generale . . . . .	59	65	84	49	48	36	46	165	20	31
29	Meningite tubercol., idrocefalo acquisito . . . . .	63	38	86	78	56	37	32	187	25	28
30	Tubercolosi polmonare . . . . .	297	366	342	237	237	307	279	1 447	126	264
31	Tabes mesenterica . . . . .	86	61	51	37	59	58	63	219	40	31
32	Scrofola disseminata . . . . .	13	17	5	6	12	14	18	29	15	3
33	Lupo . . . . .	2	..	3	..	2	1	1	2	..	..
34	Artrite fungosa, sinovite fungosa . . . . .	..	7	6	10	3	5	3	14	2	6

Anno 1899.

ANA				MARCHE				UMBRIA	LAZIO	ABRUZZI E MOLISE				Numero d'ordine
LUCCA	MASSA E CARRARA	PISA	SIENA	ANCONA	ASCOLI PICENO	MACERATA	PESARO E URBINO	PERUGIA	ROMA	AQUILA DEGLI ABRUZZI	CAMPORASSO	CHIETI	TERAMO	
9	9	10	3	21	12	6	7	14	6	15	4	6	4	1
17	5	12	8	9	4	6	6	15	18	10	6	8	4	2
3	4	7	1	2	4	4	9	3	7	..	2	1	1	3
..	..	..	..	..	..	..	..	..	1	3	5	..	1	4
1	1	1	7	..	1	1	2	4	4	2	4	..	1	5
435	301	413	355	530	398	450	752	1 205	1 223	720	614	511	397	6
..	..	..	..	1	..	..	..	..	1	..	..	..	..	7
80	17	163	6	19	3	1	43	53	104	442	32	45	39	8
3	1	2	1	3	41	1	4	3	10	5	305	282	19	9
26	8	30	36	17	16	19	3	34	114	35	46	40	18	10
180	46	259	130	87	108	195	134	318	618	211	186	138	166	11
..	..	..	..	..	..	1	..	..	..	..	..	..	..	12
..	..	..	..	..	..	..	..	..	2	2	2	..	..	13
34	15	45	69	10	22	9	23	99	53	18	95	59	15	14
11	12	27	16	10	7	6	17	29	41	19	21	13	19	15
23	31	101	22	142	104	20	188	186	247	122	40	65	101	16
14	15	47	30	22	25	46	29	77	105	68	61	96	33	17
2	3	31	10	3	7	10	6	27	407	31	139	80	60	18
2	1	14	1	1	4	1	1	4	122	8	31	16	20	19
..	..	..	13	1	5	..	1	4	5	..	..	2	1	20
14	5	14	6	13	8	6	7	40	176	54	36	42	8	21
7	6	7	12	15	3	10	6	15	50	19	12	11	9	22
..	..	1	..	..	4	1	..	13	26	5	16	3	1	23
..	..	..	..	..	..	..	..	..	2	..	..	..	..	24
..	..	..	..	..	..	..	..	..	..	1	..	..	..	25
..	..	..	1	..	1	..	..	1	3	2	..	..	1	26
..	..	1	1	..	..	..	..	3	..	..	..	..	..	27
41	32	58	52	63	18	48	39	97	174	49	33	33	34	28
45	34	70	39	60	36	42	42	85	294	87	79	67	47	29
481	254	497	239	283	159	174	255	500	1 478	338	255	264	183	30
76	41	92	74	89	45	59	94	175	403	218	167	211	92	31
21	11	9	15	3	4	7	15	39	38	19	16	4	9	32
2	..	..	..	1	1	2	3	3	3	1	2	..	1	33
8	4	8	3	2	1	2	2	4	25	8	8	5	2	34



Segue TAV. II. — Morti in ciascuna provincia,

Anno 1899.

Numero d'ordine	CAUSE DI MORTE	CAMPANIA					PUGLIE			BASILICATA	CATANZARO
		AVELLINO	BENEVENTO	CASERTA	NAPOLI	SALERNO	BARI DELLE PUGLIE	FOGGIA	LECCE	POTENZA	
1	Asfissia ed apoplessia nel parto . . . .	3	6	16	12	12	22	9	12	4	5
2	Idrocefalo congenito, ernie cerebrali, spina bifida, mostruosità . . . . .	4	6	30	26	17	11	15	22	11	2
3	Cianosi . . . . .	3	1	4	4	5	4	4	15	1	21
4	Atresia (delle narici, dell'esofago, ecc.)	3	..	4	4	..	1	5	4	2	1
5	Labbro leporino . . . . .	5	..	1	7	2	4	2	2	..	2
6	Atrofia congenita . . . . .	441	342	677	629	549	865	567	718	659	575
7	Vaiuolo . . . . .	3	..	..	2	6	12	4	3	3	1
8	Morbillo . . . . .	51	30	272	106	176	362	155	223	120	65
9	Scarlattina . . . . .	101	14	122	40	141	475	275	994	309	15
10	Risipola . . . . .	48	22	93	79	59	172	62	149	86	41
11	Febbre tifoidea . . . . .	256	117	376	288	348	618	259	478	228	375
12	Tifo petecchiale . . . . .	..	..	..	..	..	..	..	..	..	..
13	Meningite cerebro-spinale epidemica .	1	..	1	6	..	..	..	21	1	6
14	Difterite . . . . .	30	34	38	28	32	53	17	103	46	55
15	Laringite crupale . . . . .	14	11	30	73	27	51	21	56	24	35
16	Ipertossie . . . . .	116	50	105	74	95	47	60	59	36	167
17	Influenza . . . . .	45	45	77	85	88	86	86	189	112	120
18	Febbri da malaria . . . . .	85	72	274	47	140	184	493	482	397	312
19	Cachessia palustre . . . . .	24	28	80	9	41	48	118	130	146	121
20	Dissenteria . . . . .	..	..	2	..	..	2	..	1	..	3
21	Sifilide . . . . .	26	16	97	244	39	42	28	61	31	83
22	Setticemia, pioemia . . . . .	13	6	41	48	25	46	16	53	33	27
23	Pustola maligna, carbonchio . . . . .	7	4	19	18	18	14	18	20	34	27
24	Moccio, cimurro . . . . .	..	..	..	..	..	..	..	1	..	..
25	Lebbra . . . . .	..	..	..	..	..	1	..	..	..	..
26	Rabbia . . . . .	2	1	3	10	5	..	..	1	1	1
27	Malattie infettive non determinate . .	..	1	..	1	..	1	..	1	..	..
28	Tubercolosi generale . . . . .	16	20	69	105	42	60	46	63	43	36
29	Meningite tubercol., idrocefalo acquisito	66	34	103	286	93	134	77	109	49	43
30	Tubercolosi polmonare . . . . .	202	132	537	1 436	400	729	432	717	276	288
31	Tabe mesenterica . . . . .	198	70	354	585	176	518	147	321	122	105
32	Scrofola disseminata . . . . .	18	2	25	23	22	32	12	41	14	16
33	Lupo . . . . .	3	1	5	1	2	..	3	3	3	1
34	Artrite fungosa, sinovite fungosa . . .	4	5	8	29	5	9	6	10	11	3

classificati per cause di morte.

Anno 1899.

CALABRIE		SICILIA							SARDEGNA		REGNO			Numero d'ordine
COSENZA	REGGIO DI CALABRIA	CALTANISSETTA	CATANIA	GIRGENTI	MESSINA	PALERMO	SIRACUSA	TRAPANI	CAGLIARI	SASSARI	MASCHI	FEMMINE	TOTALE del morti	
10	9	2	24	4	7	9	8	1	7	8	564	467	1 031	1
2	4	6	27	7	1	25	9	19	5	2	366	431	797	2
1	5	4	27	2	4	5	5	..	8	6	216	174	390	3
2	1	2	2	1	..	1	1	..	1	1	53	27	80	4
3	..	3	3	..	..	3	2	1	..	1	90	78	168	5
523	449	543	697	588	658	1 084	628	411	681	426	24 434	21 514	45 948	6
79	1	..	..	..	3	..	..	1	11	1	93	121	214	7
46	33	159	276	321	86	251	47	71	44	215	3 921	3 512	7 433	8
45	62	88	21	13	16	405	154	8	2	2	2 364	2 123	4 487	9
54	34	24	68	48	45	52	34	15	50	43	1 554	1 429	2 983	10
243	220	322	324	524	169	588	350	346	127	55	7 133	7 830	14 963	11
..	..	..	..	..	..	..	..	..	..	..	..	1	1	12
16	..	..	..	..	..	1	1	..	..	2	40	34	74	13
27	45	65	92	95	31	147	102	42	27	42	2 296	2 318	4 614	14
17	32	31	37	47	19	62	14	28	7	4	1 264	1 015	2 279	15
62	41	44	101	11	82	84	228	54	232	195	3 432	4 454	7 886	16
110	152	63	106	180	43	64	36	29	110	188	2 180	2 084	4 264	17
248	192	211	453	233	206	255	581	161	1 452	418	4 717	3 888	8 605	18
86	71	63	144	57	51	103	149	47	198	81	1 264	942	2 206	19
..	..	1	1	..	1	..	..	..	..	1	60	71	131	20
41	60	26	80	39	136	65	33	24	22	12	1 206	1 148	2 354	21
21	16	21	15	14	29	11	11	5	20	9	617	646	1 263	22
22	17	4	11	6	10	15	11	14	14	15	233	168	461	23
..	..	..	..	..	..	..	..	..	..	..	4	..	4	24
..	2	..	1	1	1	..	2	..	1	..	5	9	14	25
2	3	6	..	1	..	4	2	4	..	2	57	23	80	26
..	..	2	..	..	..	3	..	..	..	..	15	11	26	27
28	20	53	49	47	61	124	41	54	59	43	2 120	2 609	4 729	28
51	41	28	40	24	52	61	29	30	47	67	3 108	2 790	898	29
282	300	260	417	288	491	884	237	256	526	402	16 174	18 904	35 078	30
94	78	73	156	81	78	148	65	80	66	83	3 995	4 785	8 780	31
11	18	25	40	19	17	67	19	46	46	37	720	705	1 425	32
2	..	1	3	..	1	2	1	..	2	1	45	73	118	33
3	3	5	6	9	2	17	2	3	7	5	260	268	528	34

Segue TAV. II. -- Morti in ciascuna provincia,

Anno 1899.

Numero d'ordine	CAUSE DI MORTE	PIEMONTE				LIGURIA		LOMB			
		ALESSANDRIA	CUNEO	NOVARA	TORINO	GENOVA	PORTO MAURIZIO	BERGAMO	BRESCIA	COMO	CREMONA
35	Tubercolosi delle ossa e d'altri organi	22	20	18	48	45	7	19	23	33	23
36	Male vertebrale di Pott . . . . .	8	4	9	17	16	..	4	6	3	3
37	Rachitide . . . . .	9	16	19	19	29	5	87	43	46	39
38	Anemia, clorosi . . . . .	164	140	178	203	131	43	158	135	119	71
39	Leucemia . . . . .	4	2	11	13	9	2	2	2	6	..
40	Porpora emorragica . . . . .	5	7	9	11	3	2	3	7	4	2
41	Emofilia . . . . .	..	1	1	2	1	..	3	..	..	..
42	Scorbuto . . . . .	2	..	1	3	2	..	1	3	4	4
43	Marasmo senile . . . . .	964	982	891	1 283	833	168	496	513	674	383
44	Pellagra . . . . .	62	40	39	17	6	..	173	227	71	127
45	Gotta . . . . .	1	2	1	2	4	..	..	1	..	..
46	Diabete . . . . .	20	11	18	33	47	6	16	12	14	10
47	disseminati in più organi . . . . .	66	40	60	105	68	4	48	58	51	40
48	dell'utero, vagina, ovaia . . . . .	56	36	58	140	61	10	22	49	42	20
49	delle mammelle . . . . .	10	9	23	34	30	4	15	18	20	8
50	della vescica, uretra, prostata, del pene, dei testicoli . . . . .	4	4	7	9	10	2	4	3	1	2
51	della bocca, labbra, lingua, del palato, delle fauci, della tiroide, laringe, trachea . . . . .	24	15	21	50	36	11	21	28	21	27
52	dello stomaco, esofago . . . . .	123	90	130	159	189	26	92	124	139	95
53	del fegato, della milza, del pan- creas, intestino, peritoneo . . . . .	76	44	91	110	123	13	62	75	101	67
54	delle ossa, articolazioni . . . . .	5	1	5	8	3	1	1	2	1	3
55	dei centri nervosi ed organi dei sensi . . . . .	1	..	3	7	5	1	2	..	..	2
56	d'altri organi . . . . .	13	8	16	24	20	3	7	12	16	4
57	Apoplezia e congestione cerebrale . . . . .	869	626	595	1 113	736	100	498	731	647	411
58	Meningite semplice cerebrale e spinale . . . . .	335	245	378	425	355	45	297	196	336	158
59	Mielite, tabe dorsale . . . . .	68	68	63	114	103	16	54	45	65	22
60	Neuralgia, morbo di Landry, di Fried- reich, di Parkinson . . . . .	2	1	5	12	5	3	3	4	1	5
61	Encefalite . . . . .	30	12	22	50	41	3	46	27	39	13
62	Paralisi in genere . . . . .	44	18	20	38	32	3	5	16	6	2
63	Paralisi infantile . . . . .	5	3	6	3	3	..	3	2	3	3
64	Tumori cerebrali (1) . . . . .	13	5	7	14	9	3	9	9	8	2
65	Rammollimento cerebrale . . . . .	22	20	24	32	12	2	24	17	28	18
66	Epilessia . . . . .	31	25	45	49	50	11	19	23	31	6
67	Convulsioni, isterismo . . . . .	..	2	..	2	2	3	..	..	3	..
68	Corea . . . . .	2	2	1	8	..	..	1	2	3	1
69	Tetano traumatico, reumatico, trisma dei neonati . . . . .	32	16	20	29	12	5	12	19	8	14
70	Eclampsia infantile . . . . .	361	253	246	360	412	45	173	102	214	67
71	Paralisi progressiva e demenza paralitica . . . . .	68	68	72	71	83	6	25	61	33	35
72	Successioni della pazzia . . . . .	..	..	..	..	1	1	1	2	1	..

(1) Escluse le affezioni cancerose e tubercolari.

classificati per cause di morte.

Anno 1899.

ARDIA				VENETO									EMILIA		Numero d'ordine
MANTOVA	MILANO	PAVIA	SONDRIO	BELLUNO	PADOVA	ROVIGO	TREVISO	UDINE	VENEZIA	VERONA	VICENZA	BOLOGNA	FERRARA		
16	36	8	1	24	33	11	10	36	14	6	28	30	6	35	
2	16	5	..	6	5	1	8	11	2	8	5	9	4	36	
81	93	8	6	18	60	179	22	29	71	26	55	51	91	37	
91	430	88	18	42	97	52	72	129	142	110	81	102	105	38	
3	5	3	..	1	4	1	4	4	5	2	4	7	2	39	
4	12	4	..	..	4	1	4	2	3	8	3	7	4	40	
..	3	..	2	3	1	..	1	4	..	2	..	1	..	41	
10	6	6	..	4	2	1	1	..	3	3	2	29	8	42	
344	1 538	617	144	270	425	287	441	846	360	475	510	739	333	43	
115	247	51	27	37	257	83	154	273	116	113	156	142	112	44	
1	2	2	..	..	..	..	1	..	1	..	..	..	..	45	
14	31	8	6	6	8	6	11	20	27	16	5	15	7	46	
29	164	40	8	25	45	14	38	37	51	25	28	51	25	47	
28	130	40	14	20	45	13	29	28	34	25	30	76	43	48	
14	44	10	3	3	9	7	9	15	9	10	10	17	5	49	
2	8	2	1	4	7	3	2	6	5	2	7	7	3	50	
30	64	14	6	8	39	16	21	37	32	34	20	35	16	51	
55	327	121	26	34	76	14	57	117	66	57	37	138	38	52	
43	210	71	15	25	39	8	35	45	60	30	36	113	32	53	
2	4	2	..	2	2	..	3	1	1	1	1	5	2	54	
1	6	1	2	1	2	1	3	5	1	..	2	8	2	55	
4	39	11	3	4	13	7	6	8	8	9	11	12	5	56	
465	1 522	512	90	106	435	233	303	342	422	537	424	637	307	57	
127	1 241	222	31	74	115	77	105	188	213	165	153	178	81	58	
34	125	34	11	16	39	22	23	50	29	60	44	41	29	59	
2	5	2	3	2	1	..	2	2	4	1	..	4	1	60	
16	77	28	3	9	16	7	11	26	20	12	24	20	7	61	
12	8	3	..	4	13	4	17	18	19	9	18	13	7	62	
2	4	1	1	3	1	1	7	7	1	3	2	4	3	63	
4	29	7	..	3	11	1	7	8	11	5	2	13	4	64	
16	31	27	1	1	6	2	10	14	7	7	5	31	5	65	
13	62	18	10	8	11	4	15	28	21	19	17	29	9	66	
..	2	1	1	1	2	..	..	1	..	..	..	1	1	67	
..	4	1	1	..	..	..	2	1	2	1	2	1	2	68	
7	29	12	5	8	24	15	36	33	15	19	34	11	1	69	
85	558	91	39	56	405	75	267	320	296	153	340	61	44	70	
26	91	25	9	9	31	11	32	43	18	30	24	118	49	71	
..	2	9	..	1	..	..	2	4	1	..	..	2	1	72	

Segue TAV. II. — Morti in ciascuna provincia,

Anno 1899.

Numero d'ordine	CAUSE DI MORTE	Segue EMILIA					TOSCA				
		FORLÌ	MODENA	PARMA	PIACENZA	RAVENNA	REGGIO EMILIA	AREZZO	FIRENZE	GROSSETO	LIVORNO
35	Tubercolosi delle ossa e d'altri organi	9	11	21	8	15	9	13	36	8	12
36	Male vertebrale di Pott. . . . .	6	5	5	4	3	6	1	14	1	3
37	Rachitide . . . . .	110	82	30	12	20	74	68	40	13	3
38	Anemia, clorosi . . . . .	46	72	94	71	26	46	53	162	18	18
39	Leucemia . . . . .	3	4	3	5	3	..	2	13	..	2
40	Porpora emorragica . . . . .	4	4	5	1	3	4	5	11	1	3
41	Emofilia . . . . .	1	..	..	2	..	1	..	..	..	..
42	Scorbuto . . . . .	2	28	10	7	12	10	..	3	..	3
43	Marasmo senile . . . . .	372	410	288	389	331	265	389	1 270	110	173
44	Pellagra . . . . .	122	63	133	121	34	85	44	74	..	..
45	Gotta . . . . .	..	..	..	..	..	..	..	..	..	..
46	Diabete . . . . .	5	9	4	7	6	6	7	41	1	4
47	disseminati in più organi. . . . .	35	27	22	24	26	26	26	116	6	18
48	dell' utero, vagina, ovaia . . . . .	17	31	28	23	31	16	25	98	19	34
49	delle mammelle . . . . .	7	8	10	5	3	10	8	39	2	8
50	della vescica, uretra, prostata, del pene, dei testicoli. . . . .	9	2	6	3	5	1	7	15	2	2
51	della bocca, labbra, lingua, del palato, delle fauci, della tiroide, laringe, trachea . . . . .	13	16	20	11	18	19	7	28	7	6
52	dello stomaco, esofago . . . . .	63	53	99	54	102	60	97	328	42	21
53	del fegato, della milza, del pancreas, intestino, peritoneo . . . . .	60	29	63	40	78	25	60	164	16	24
54	delle ossa, articolazioni. . . . .	..	1	1	1	5	1	4	5	1	1
55	dei centri nervosi ed organi dei sensi . . . . .	1	3	3	..	..	2	1	9	..	1
56	d'altri organi. . . . .	11	12	11	5	14	6	8	37	2	3
57	Apoplessia e congestione cerebrale . . . . .	319	353	335	291	250	323	317	1 065	97	125
58	Meningite semplice cerebrale e spinale . . . . .	69	115	109	71	73	95	53	414	44	91
59	Mielite, tabe dorsale . . . . .	23	48	19	20	20	25	16	60	5	16
60	Nevralgia, morbo di Landry, di Friedrich, di Parkinson . . . . .	2	4	..	2	2	1	1	5	..	1
61	Encefalite. . . . .	8	13	9	15	7	18	2	14	4	3
62	Paralisi in genere . . . . .	22	31	7	8	11	13	16	32	..	8
63	Paralisi infantile . . . . .	5	..	2	..	..	..	1	10	..	2
64	Tumori cerebrali (1). . . . .	2	1	3	1	3	2	4	16	3	3
65	Rammollimento cerebrale. . . . .	11	12	27	7	4	12	11	12	..	2
66	Epilessia . . . . .	6	10	21	16	5	15	7	33	4	3
67	Convulsioni, isterismo . . . . .	..	..	..	..	..	..	..	..	..	..
68	Corea . . . . .	..	..	1	3	..	..	7	2	..	2
69	Tetano traumatico, reumatico, trisma dei neonati . . . . .	8	12	5	7	6	10	6	14	..	1
70	Eclampsia infantile . . . . .	104	49	55	56	48	96	91	500	88	66
71	Paralisi progressiva e demenza paralitica . . . . .	43	37	35	36	27	22	16	174	7	27
72	Successioni della pazzia. . . . .	..	..	..	2	..	..	1	..	..	..

(1) Escluse le affezioni cancerose e tubercolari.

classificati per cause di morte.

Anno 1899.

Numero d'ordine	ANA				MARCHE				UMBRIA	LAZIO	ABRUZZI E MOLISE				Numero d'ordine
	LUCCA	MASSA E CARRARA	PISA	SIENA	ANCONA	ASCOLI PICENO	MACERATA	PESARO E URBINO	PERUGIA	ROMA	AQUILA DEGLI ABRUZZI	CAMPOBASSO	CHIETI	TERAMO	
35	10	10	24	15	17	5	8	11	23	36	23	5	16	8	35
36	12	5	9	6	1	1	2	5	14	21	5	4	2	1	36
37	44	13	22	31	128	145	101	72	129	93	41	30	19	34	37
38	53	38	54	60	68	55	41	74	163	265	140	203	103	83	38
39	3	6	2	3	7	3	..	4	8	16	4	20	13	5	39
40	2	6	5	3	6	..	1	2	12	18	3	5	6	1	40
41	..	..	..	1	..	..	..	..	2	..	2	..	..	1	41
42	..	1	..	2	2	1	2	..	3	2	1	..	..	1	42
43	412	237	377	255	513	423	475	381	845	968	683	579	610	400	43
44	35	14	8	14	22	32	89	99	176	20	..	1	1	1	44
45	..	..	1	1	1	..	..	..	9	10	4	1	4	2	45
46	15	4	14	10	15	4	7	9	14	53	20	10	11	11	46
47	35	25	18	22	40	16	22	23	50	71	32	30	22	23	47
48	31	14	35	24	24	18	24	23	59	146	23	27	15	19	48
49	13	7	14	7	12	8	8	12	29	45	11	6	7	11	49
50	7	2	3	2	3	2	5	5	6	13	4	1	1	2	50
51	10	8	16	13	13	10	13	11	26	34	10	8	5	6	51
52	53	47	71	90	43	31	47	52	81	163	54	28	11	21	52
53	52	26	47	62	42	20	31	42	65	129	29	22	31	16	53
54	..	1	3	3	3	1	6	..	6	14	1	1	..	..	54
55	2	1	6	3	2	..	..	2	1	8	2	2	..	1	55
56	7	3	6	7	10	19	7	13	24	12	8	3	7	8	56
57	327	107	431	342	454	318	441	344	770	1 074	394	434	431	400	57
58	103	65	156	44	61	38	43	43	143	499	162	190	99	83	58
59	35	17	27	22	36	33	17	20	63	101	41	32	42	36	59
60	5	..	4	3	..	1	4	3	1	13	5	5	1	..	60
61	10	3	5	3	17	4	6	6	29	52	3	14	12	7	61
62	15	3	4	6	18	3	21	6	27	44	7	2	12	8	62
63	..	..	3	1	2	1	3	2	10	7	5	3	1	..	63
64	4	3	9	4	3	7	2	1	6	23	5	5	3	2	64
65	13	3	4	10	5	10	8	3	24	42	5	4	9	3	65
66	15	13	12	18	17	5	20	17	29	53	31	27	12	19	66
67	..	..	..	..	..	..	1	..	1	3	1	..	..	..	67
68	..	..	2	1	1	..	4	..	1	4	2	3	..	1	68
69	5	3	1	4	4	5	..	10	8	16	4	5	6	3	69
70	113	107	171	84	201	130	277	199	415	957	251	139	329	296	70
71	24	14	34	45	33	25	36	48	62	134	20	6	18	17	71
72	4	1	..	..	..	..	..	1	..	20	1	..	..	..	72

Segue Tav. II. — Morti in ciascuna provincia

Anno 1899.

Nu. mero d'ordine	CAUSE DI MORTE	CAMPANIA					PUGLIE			B-SILICATA		CATANZARO
		AVELLINO	BENEVENTO	CASERTA	NAPOLI	SALERNO	BARI DELLE PUGLIE	FOGGIA	LECCE	POTENZA		
35	Tubercolosi delle ossa e d'altri organi	13	5	33	64	17	26	9	26	8	16	
36	Male vertebrale di Pott. . . . .	4	..	6	11	8	7	4	1	2	2	
37	Rachitide . . . . .	13	14	28	31	23	37	20	47	25	35	
38	Anemia, clorosi. . . . .	95	80	215	305	172	313	121	277	243	113	
39	Leucemia . . . . .	9	1	12	48	16	12	4	9	3	3	
40	Porpora emorragica. . . . .	5	2	8	17	6	10	10	10	3	5	
41	Emofilia. . . . .	1	..	5	4	1	2	..	4	..	..	
42	Scorbuto . . . . .	1	..	1	3	3	7	1	2	..	1	
43	Marasmo senile . . . . .	526	335	1 016	1 672	1 032	1 008	350	689	756	658	
44	Pellagra. . . . .	..	..	1	..	..	..	2	..	..	..	
45	Gotta . . . . .	4	1	2	11	6	5	..	15	4	9	
46	Diabete . . . . .	14	3	20	77	11	8	14	14	7	11	
47	disseminati in più organi. . . . .	34	23	74	129	58	67	22	56	36	42	
48	dell'utero, vagina, ovaia . . . . .	25	6	47	120	33	61	23	47	35	29	
49	delle mammelle . . . . .	18	7	22	47	21	26	6	20	6	11	
50	della vescica, uretra, prostata, del pene, dei testicoli . . . . .	2	2	4	13	4	7	1	5	4	1	
51	della bocca, labbra, lingua, del palato, delle fauci, della tiroide, laringe, trachea . . . . .	3	6	21	40	9	13	8	14	8	4	
52	dello stomaco, esofago . . . . .	16	13	29	63	15	28	15	32	32	16	
53	del fegato, della milza, del pancreas, intestino, peritoneo . . . . .	22	10	37	93	32	44	12	39	20	14	
54	delle ossa, articolazioni. . . . .	..	1	1	2	1	1	..	1	1	1	
55	dei centri nervosi ed organi dei sensi . . . . .	2	1	3	4	2	2	2	2	..	2	
56	d'altri organi. . . . .	9	9	16	25	17	10	10	19	8	4	
57	Apoplessia e congestione cerebrale . . . . .	308	243	781	1 117	494	804	343	551	360	302	
58	Meningite semplice cerebrale e spinale. . . . .	185	64	286	898	271	469	246	462	143	165	
59	Mielite, tabe dorsale . . . . .	41	20	65	128	56	76	25	63	43	43	
60	Nevralgia, morbo di Landry, di Friedrich, di Parkinson . . . . .	3	..	9	4	5	10	1	3	6	2	
61	Encefalite. . . . .	4	4	11	31	9	28	13	7	12	12	
62	Paralisi in genere. . . . .	5	4	14	58	7	9	7	4	12	8	
63	Paralisi infantile . . . . .	3	3	8	4	2	4	1	2	3	2	
64	Tumori cerebrali (1) . . . . .	5	1	3	8	3	2	3	13	5	3	
65	Rammollimento cerebrale . . . . .	3	2	11	12	4	11	2	5	5	..	
66	Epilessia. . . . .	22	10	50	49	43	20	14	19	38	28	
67	Convulsioni, isterismo. . . . .	..	2	7	2	2	..	..	1	1	..	
68	Corea . . . . .	1	2	2	1	4	4	1	4	1	1	
69	Tetano traumatico, reumatico, trisma dei neonati . . . . .	5	6	20	22	11	16	8	22	5	6	
70	Eclampsia infantile . . . . .	210	116	926	916	421	762	306	409	419	478	
71	Paralisi progressiva ed emenza paralitica . . . . .	14	2	34	118	37	11	8	15	9	16	
72	Successioni della pazzia. . . . .	1	2	3	..	1	..	..	..	..	..	

(1) Escluse le affezioni cancerose e tubercolari.

classificati per cause di morte.

Anno 1899.

Nu. mero d'ordine	CALABRIE		SICILIA							SARDEGNA		REGNO			Numero d'ordine
	CORRENZA	REGGIO DI CALABRIA	CALTANISSETTA	CATANIA	GIRGENTI	MESSINA	PALERMO	SIRACUSA	TRAPANI	CAGLIARI	SASSARI	MASCHI	FEMMINE	TOTALE dei morti	
35	19	6	8	12	7	12	13	6	8	16	11	647	553	1 200	85
36	1	6	7	5	5	3	11	..	4	3	4	186	196	382	36
37	33	87	21	50	18	51	28	53	12	82	64	1651	1 580	3 231	37
38	104	134	166	282	257	168	398	155	86	226	93	3969	5 001	8 970	38
39	4	4	1	20	5	1	14	4	2	6	3	231	175	406	39
40	2	13	10	13	6	20	14	6	3	9	15	215	192	407	40
41	1	1	..	..	1	..	7	1	4	..	2	34	35	69	41
42	1	1	3	5	6	..	29	1	6	2	2	145	115	260	42
43	710	638	609	802	617	1 023	1 915	503	494	578	229	18 856	23 014	41 870	43
44	..	..	..	..	..	..	..	..	..	..	..	2 137	1 699	3 836	44
45	9	5	3	7	2	4	5	3	1	3	2	130	16	146	45
46	15	6	6	27	14	20	38	20	15	14	18	653	373	1 026	46
47	41	35	36	67	47	67	105	23	33	37	11	1 280	1 633	2 913	47
48	33	23	20	59	22	24	46	29	28	5	10	..	2 578	2 578	48
49	13	15	3	20	2	10	17	9	4	10	3	19	897	916	49
50	4	3	2	6	2	2	2	..	4	2	..	213	70	283	50
51	7	6	3	15	2	5	9	5	2	8	3	778	367	1 145	51
52	26	23	11	65	13	52	31	23	29	15	19	2 568	2 045	4 613	52
53	18	16	10	37	14	30	40	16	18	14	4	1 567	1 673	3 240	53
54	1	..	1	8	2	1	..	..	2	..	..	84	55	139	54
55	5	2	1	..	1	1	1	..	1	2	2	69	73	142	55
56	7	10	4	18	3	4	16	6	7	2	1	402	309	711	56
57	373	226	239	547	285	327	740	290	320	322	165	16 865	14 575	31 440	57
58	155	122	137	176	155	165	514	146	187	168	145	7 282	6 610	13 892	58
59	43	22	17	51	22	23	37	24	15	37	20	1 556	1 264	2 820	59
60	3	3	1	5	6	4	8	5	1	4	2	101	117	218	60
61	4	4	11	10	10	15	8	7	6	14	14	630	436	1 066	61
62	5	3	20	29	21	44	74	24	41	8	5	576	479	1 055	62
63	2	2	2	5	1	2	8	5	2	5	4	115	84	199	63
64	4	4	1	8	1	9	5	1	3	4	5	225	165	390	64
65	7	7	..	8	5	5	13	3	..	..	1	410	297	707	65
66	27	27	11	35	20	17	39	20	10	30	9	826	677	1 503	66
67	..	..	..	2	..	2	1	1	..	2	..	6	45	51	67
68	3	..	..	1	3	3	..	2	..	..	..	44	60	104	68
69	4	14	1	10	1	3	..	..	1	8	6	502	226	728	69
70	276	216	73	326	141	526	143	96	41	112	59	9 120	7 697	16 817	70
71	9	6	17	30	18	16	90	29	18	15	3	1 623	870	2 493	71
72	2	..	..	1	..	3	..	..	..	..	..	42	29	71	72

Segue TAV. II. — Morti in ciascuna provincia,

Anno 1899.

Numero d'ordine	CAUSE DI MORTE	PIEMONTE				LIGURIA		LOMB			
		ALESSANDRIA	CUNEO	NOVARA	TORINO	GENOVA	PORTO MAURIZIO	BERGAMO	BRESCIA	COMO	CREMONA
73	Malattie degli occhi (1)	3	4	5	8	7	5	3	2	2	1
74	Malattie degli orecchi (1)	3	1	7	10	12	2	48	19	5	2
75	Malattie delle fosse nasali, della trachea, della laringe (1)	34	48	67	44	35	5	55	38	66	20
76	Bronchite acuta	921	773	871	1 077	1 016	270	960	649	795	397
77	Bronchite cronica	137	154	157	367	197	52	60	104	68	73
78	Malattie della pleura (1)	52	48	51	107	91	15	62	56	69	30
79	Congestione ed apoplezia polmonare	31	33	28	46	25	2	16	20	22	15
80	Pneumonite crupale	925	903	1 448	1 635	1 258	160	677	621	931	288
81	Bronco-pneumonite acuta	832	429	780	906	1 381	152	386	361	420	217
82	Pneumonite cronica, gangrena polmon.	82	71	42	114	82	12	22	38	22	21
83	Malattie della tiroide (1)	3	3	..	4	2	1	4	12	6	5
84	Morbo di Basedow	..	..	1	..	..	..	1	2	..	2
85	Asma, enfisema	49	51	68	68	59	18	43	51	53	79
86	Malattie delle arterie e gangrena senile degli arti	144	86	139	199	188	32	76	148	155	122
87	Malattie delle vene, flebite, emorroidi	5	7	3	9	4	..	2	4	1	..
88	Malattie dei vasi linfatici (linfangioite, adenite, adenia)	3	1	2	3	1	..	1	..	2	..
89	Malattie del cuore	1 424	1 466	1 330	2 500	1 506	231	854	998	1 259	710
90	Malattie del pericardio	25	37	15	12	24	2	7	18	8	13
91	Angina pectoris	6	10	9	9	7	3	4	3	10	4
92	Sincope (2)	52	65	65	108	67	12	73	62	69	52
93	Malattie della bocca e della lingua (1)	19	108	30	60	28	20	21	19	26	11
94	Orecchioni	..	2	2	7	1	..	3	3	6	..
95	Malattie delle tonsille, faringe, esofago e parotide (1)	24	23	23	44	22	2	40	19	16	16
96	Malattie dello stomaco (1)	206	217	164	267	177	38	116	163	179	57
97	Ulcera rotonda dello stomaco	14	12	10	22	8	3	4	7	6	7
98	Epatite, cirrosi	111	93	138	182	147	34	54	104	100	64
99	Atrofia gialla acuta del fegato	4	1	1	1	2	..	..	1	..	..
100	Calcoli biliari	3	..	4	10	7	..	5	..	3	3
101	Itterizia	33	15	32	52	41	10	12	21	24	15
102	Malattie della milza e del pancreas (1)	..	1	..	..	..	..	..	1	..	..
103	Diarrea infantile, gastro enterite, colera indigeno	1 687	1 512	1 877	2 013	1 494	303	1 775	1 369	1 349	594
104	Enterite, tifiite, ulcera intestinale, proctite	60	93	50	213	48	8	34	143	20	62
105	Volvolo	52	62	52	78	53	7	51	42	38	24
106	Tumori intestinali e addominali (1)	13	14	15	34	19	2	17	21	20	15

(1) Escluse le affezioni cancerose e tubercolari.

classificati per cause di morte.

Anno 1899.

Numero d'ordine	CAUSE DI MORTE	ARDIA				VENETO							EMILIA		Numero d'ordine	
		MANTOVA	MILANO	PAVIA	SORDIO	BELLUNO	PADOVA	ROVIGO	TREVISO	UDINE	VENEZIA	VERONA	VICENZA	BOLOGNA		FERRARA
73	Malattie degli occhi (1)	..	7	1	2	..	4	2	4	1	1	2	2	..	2	73
74	Malattie degli orecchi (1)	2	22	3	2	1	6	4	2	5	3	2	3	5	3	74
75	Malattie delle fosse nasali, della trachea, della laringe (1)	19	125	35	19	6	37	17	18	33	20	20	30	21	10	75
76	Bronchite acuta	464	2 498	535	158	279	485	317	462	697	734	442	613	554	375	76
77	Bronchite cronica	53	149	113	29	47	47	41	66	164	50	63	67	88	36	77
78	Malattie della pleura (1)	32	193	39	16	19	30	12	31	45	33	36	27	50	20	78
79	Congestione ed apoplezia polmonare	10	55	14	10	5	10	10	11	7	14	15	17	15	14	79
80	Pneumonite crupale	222	2 473	603	259	292	391	168	391	503	472	491	382	711	263	80
81	Bronco-pneumonite acuta	216	1 596	382	77	162	320	120	282	365	398	330	363	539	195	81
82	Pneumonite cronica, gangrena polmon.	24	40	37	10	15	12	4	25	16	10	16	15	19	7	82
83	Malattie della tiroide (1)	3	14	2	5	1	2	..	6	6	1	2	4	1	2	83
84	Morbo di Basedow	1	..	..	..	..	..	..	..	1	..	1	..	..	..	84
85	Asma, enfisema	35	145	66	25	21	27	19	30	44	23	25	32	32	24	85
86	Malattie delle arterie e gangrena senile degli arti	97	410	76	14	38	208	72	140	228	289	162	196	223	91	86
87	Malattie delle vene, flebite, emorroidi	..	9	9	1	1	5	..	5	6	2	3	4	4	3	87
88	Malattie dei vasi linfatici (linfangioite, adenite, adenia)	..	..	..	..	3	1	..	..	1	1	4	1	1	1	88
89	Malattie del cuore	532	2 543	834	288	330	541	259	517	913	642	745	652	943	323	89
90	Malattie del pericardio	11	23	12	3	6	5	7	12	6	9	10	18	9	12	90
91	Angina pectoris	11	21	7	3	1	7	6	12	2	13	10	7	14	5	91
92	Sincope (2)	19	182	49	16	17	33	11	22	16	26	54	37	24	8	92
93	Malattie della bocca e della lingua (1)	14	43	8	3	10	23	8	9	20	29	16	19	20	9	93
94	Orecchioni	1	5	..	1	1	1	1	4	..	3	3	..	3	3	94
95	Malattie delle tonsille, faringe, esofago e parotide (1)	15	38	29	9	3	10	10	6	14	16	9	12	5	4	95
96	Malattie dello stomaco (1)	79	394	58	67	38	63	69	105	224	103	58	111	56	50	96
97	Ulcera rotonda dello stomaco	3	18	7	..	2	20	..	6	12	4	4	4	8	4	97
98	Epatite, cirrosi	45	245	90	17	23	68	21	62	53	72	58	48	76	55	98
99	Atrofia gialla acuta del fegato	..	9	1	..	1	4	..	3	1	3	..	4	1	1	99
100	Calcoli biliari	1	9	1	..	..	2	..	2	7	8	2	..	4	1	100
101	Itterizia	12	109	17	..	6	30	10	17	28	19	21	15	23	8	101
102	Malattie della milza e del pancreas (1)	1	..	..	..	1	..	..	2	..	..	..	..	..	1	102
103	Diarrea infantile, gastro enterite, colera indigeno	513	3 652	1 001	319	257	637	414	468	865	666	638	613	1 176	754	103
104	Enterite, tifiite, ulcera intestinale, proctite	24	88	60	5	22	20	27	18	69	33	35	20	66	35	104
105	Volvolo	29	98	37	17	22	25	19	36	36	31	20	36	33	16	105
106	Tumori intestinali e addominali (1)	12	45	6	5	5	6	2	4	7	9	6	1	6	1	106

(2) Esclusa la sincope da parto.

Segue TAV. II. — Morti in ciascuna provincia,

Anno 1899.

Numero d'ordine	CAUSE DI MORTE	Segue EMILIA					TOSC				
		FORLÌ	MODENA	PARMA	PIACENZA	RAVENNA	REGGIO EMILIA	AREZZO	FIRENZE	GROSSETO	LIVORNO
73	Malattie degli occhi (1) . . . . .	1	1	2	..	..	1	1	1	..	1
74	Malattie degli orecchi (1) . . . . .	3	5	7	4	4	3	..	14	4	3
75	Malattie delle fosse nasali, della trachea, della laringe (1) . . . . .	10	21	6	10	10	10	21	44	13	7
76	Bronchite acuta . . . . .	513	573	412	266	215	616	451	1 126	172	159
77	Bronchite cronica . . . . .	57	59	81	52	15	41	56	127	16	17
78	Malattie della pleura (1) . . . . .	17	32	29	12	11	12	14	54	10	13
79	Congestione ed apoplezia polmonare . . . . .	6	5	11	5	5	6	6	31	3	5
80	Pneumonia erupale . . . . .	213	351	384	275	291	256	216	1 318	151	163
81	Bronco-polmonite acuta . . . . .	185	367	356	199	179	275	206	867	112	123
82	Pneumonia cronica, gangrena polmon. . . . .	24	38	3	7	1	22	14	55	6	4
83	Malattie della tiroide (1) . . . . .	1	2	..	..	..	1	1	1	..	..
84	Morbo di Basedow . . . . .	..	..	..	1	..	..	1	..	..	..
85	Asma, enfisema . . . . .	21	29	38	17	19	15	18	55	8	5
86	Malattie delle arterie e gangrena senile degli arti . . . . .	72	75	51	46	72	70	49	203	25	33
87	Malattie delle vene, flebite, emorroidi . . . . .	2	1	2	2	2	3	2	5	1	1
88	Malattie dei vasi linfatici (linfangioite, adenite, adenia) . . . . .	2	..	1	..	2	..	1	1	..	..
89	Malattie del cuore . . . . .	410	555	486	407	328	513	466	1 717	134	291
90	Malattie del pericardio . . . . .	4	11	6	2	8	6	2	6	3	2
91	Angina pectoris . . . . .	4	5	3	5	1	5	5	16	..	8
92	Sincope (2) . . . . .	8	28	39	17	14	24	17	37	5	5
93	Malattie della bocca e della lingua (1) . . . . .	24	43	19	9	27	24	12	43	5	..
94	Orecchioni . . . . .	..	2	1	..	1	2	1	4	..	1
95	Malattie delle tonsille, faringe, esofago e parotide (1) . . . . .	4	4	5	6	1	8	10	15	4	1
96	Malattie dello stomaco (1) . . . . .	52	54	39	47	33	65	36	86	7	17
97	Ulcera rotonda dello stomaco . . . . .	6	4	..	3	10	10	9	24	4	2
98	Epatite, cirrosi . . . . .	24	47	44	39	18	40	36	116	28	15
99	Atrofia gialla acuta del fegato . . . . .	3	..	1	2	..	..	1	7	..	2
100	Calcoli biliari . . . . .	2	3	1	..	..	2	2	9	1	2
101	Itterizia . . . . .	9	16	13	14	12	9	14	34	5	3
102	Malattie della milza e del pancreas (1) . . . . .	..	..	..	..	..	1	..	..	..	1
103	Diarrea infantile, gastro enterite, colera indigeno . . . . .	849	787	569	440	426	726	739	1 868	316	193
104	Enterite, tifoide, ulcera intestinale, proctite . . . . .	27	34	29	39	20	27	38	44	11	17
105	Volvolo . . . . .	13	22	29	11	23	15	19	73	7	7
106	Tumori intestinali e addominali (1) . . . . .	7	14	10	3	5	7	7	23	2	2

(1) Escluse le affezioni cancerose e tubercolari.

classificati per cause di morte.

Anno 1899.

Numero d'ordine	ANA				MARCHE				UMBRIA	LAZIO	ABRUZZI E MOLISE				Numero d'ordine
	LUCCA	MASSA E CARRARA	PISA	SIENA	ANGONA	ASCOLI PICENO	MACERATA	PESARO E URBINO	PERUGIA	ROMA	AQUILA DEGLI ABRUZZI	CAMPOBASSO	CHIETI	TERAMO	
73	2	..	..	..	..	1	..	..	3	3	..	..	1	2	73
74	2	2	3	3	4	2	..	2	2	7	2	4	2	2	74
75	15	11	20	17	16	6	4	9	20	38	23	33	16	16	75
76	387	260	438	254	575	312	256	540	936	1 284	687	622	599	407	76
77	45	37	59	74	65	55	45	59	128	259	118	93	100	86	77
78	26	9	19	22	16	7	10	11	52	86	26	38	21	33	78
79	9	5	8	8	3	7	10	7	17	29	8	6	4	5	79
80	312	239	322	209	237	199	202	216	762	1 645	461	567	487	404	80
81	300	122	259	176	224	173	127	205	476	766	437	325	300	234	81
82	18	7	10	7	11	2	8	9	17	43	12	9	16	15	82
83	1	..	..	1	1	1	..	1	2	..	4	..	1	..	83
84	..	..	..	..	..	..	..	1	1	1	..	1	1	..	84
85	10	18	4	12	28	27	25	28	64	80	61	83	79	105	85
86	83	27	113	66	82	64	41	58	142	419	76	53	47	59	86
87	2	2	1	2	1	1	3	2	2	12	2	4	..	..	87
88	..	..	1	1	..	..	1	2	2	3	..	2	..	..	88
89	584	371	494	393	593	430	465	394	1 182	1 574	772	610	548	379	89
90	3	4	1	8	7	3	3	3	13	10	13	20	13	22	90
91	6	1	4	1	2	4	6	10	9	20	12	12	9	9	91
92	18	10	17	19	9	13	12	13	25	135	16	18	16	13	92
93	2	4	8	6	12	17	11	14	42	86	34	56	51	20	93
94	..	..	..	3	..	..	1	1	4	2	2	1	2	2	94
95	16	5	4	6	3	4	1	6	16	19	13	36	21	9	95
96	38	31	38	18	50	50	43	47	77	184	71	88	63	67	96
97	6	3	5	8	4	1	6	9	10	35	9	5	9	5	97
98	40	22	36	38	37	25	20	28	49	182	63	67	61	22	98
99	2	..	2	2	1	..	..	1	2	8	2	2	3	..	99
100	4	..	1	..	2	1	..	3	9	12	1	3	4	2	100
101	11	5	13	6	7	..	6	12	14	42	20	9	12	8	101
102	..	..	..	..	..	..	..	..	4	..	..	..	..	1	102
103	562	467	589	496	664	620	539	690	1 299	2 867	1 655	1 343	1 173	766	103
104	21	14	49	18	31	18	18	11	34	212	54	21	31	32	104
105	19	8	25	24	14	14	16	25	63	69	28	24	30	19	105
106	5	..	8	2	2	2	5	2	9	11	2	5	2	2	106

(2) Esclusa la sincope da parto.

Segue TAV. II. — Morti in ciascuna provincia,

Anno 1899.

Numero d'ordine	CAUSE DI MORTE	CAMPANIA					PUGLIE			BASILICATA	CATANZARO
		AVELLINO	BENEVENTO	CASERTA	NAPOLI	SALERNO	BARI DELLE PUGLIE	FOGGIA	LECCE	POTENZA	
73	Malattie degli occhi (1) . . . . .	1	..	..	6	5	7	1	2	4	..
74	Malattie degli orecchi (1) . . . . .	4	2	8	9	2	6	2	6	2	4
75	Malattie delle fosse nasali, della trachea, della laringe (1). . . . .	24	20	49	80	19	44	29	53	31	20
76	Bronchite acuta . . . . .	802	427	1 429	2 357	1 248	1 967	822	1 398	929	1 134
77	Bronchite cronica . . . . .	121	61	189	413	216	280	114	203	177	71
78	Malattie della pleura (1) . . . . .	38	18	76	111	54	82	64	61	57	68
79	Congestione ed apoplezia polmonare.	7	9	10	12	13	16	2	20	5	8
80	Pneumonite crupale . . . . .	593	327	1 555	1 679	815	1 000	838	1 233	804	897
81	Bronco-polmonite acuta . . . . .	481	250	873	1 943	667	748	348	606	432	479
82	Pneumonite cronica, gangrena polmon .	10	6	16	45	26	28	15	28	7	13
83	Malattie della tiroide (1). . . . .	1	1	1	3	1	..	..	2	5	2
84	Morbo di Basedow . . . . .	..	..	1	1	1	..	..	..	..	..
85	Asma, enfisema . . . . .	42	50	95	102	106	48	38	51	88	65
86	Malattie delle arterie e gangrena senile degli arti . . . . .	55	45	162	339	102	105	40	107	74	68
87	Malattie delle vene, flebite, emorroidi.	1	2	5	9	7	3	2	2	2	3
88	Malattie dei vasi linfatici (linfangioite, adenite, adenia) . . . . .	..	..	2	1	3	1	..	1	1	..
89	Malattie del cuore . . . . .	789	453	1 482	2 445	1 011	1 122	433	799	804	617
90	Malattie del pericardio . . . . .	33	10	38	61	34	42	23	31	28	21
91	Angina pectoris . . . . .	8	7	28	58	13	21	16	11	10	10
92	Sincope (2) . . . . .	12	12	16	62	14	41	14	33	23	18
93	Malattie della bocca e della lingua (1)	27	28	43	68	35	34	39	52	54	54
94	Orecchioni . . . . .	2	..	..	2	3	9	2	3	1	1
95	Malattie delle tonsille, faringe, esofago e parotide (1) . . . . .	32	11	15	22	23	46	19	45	21	30
96	Malattie dello stomaco (1). . . . .	79	47	142	187	145	153	72	218	105	95
97	Ulcera rotonda dello stomaco . . . . .	3	6	18	13	6	6	3	8	7	6
98	Epatite, cirrosi . . . . .	57	45	141	247	96	139	71	155	104	99
99	Atrofia gialla acuta del fegato . . . . .	1	2	3	3	1	2	..	2	1	2
100	Calcoli biliari . . . . .	4	2	4	5	4	5	2	1	4	2
101	Itterizia . . . . .	22	14	26	44	21	18	16	28	27	13
102	Malattie della milza e del pancreas (1)	..	1	1	1	1	1	..	..	1	1
103	Diarrea infantile, gastro enterite, colera indigeno . . . . .	1 630	905	3 028	3 499	2 169	3 823	2 216	3 011	1 854	1 960
104	Enterite, tiffite, ulcera intestinale, proctite . . . . .	22	33	58	105	60	102	36	88	50	19
105	Volvolo . . . . .	26	25	46	92	41	53	37	60	50	24
106	Tumori intestinali e addominali (1) . .	4	1	8	22	7	13	4	8	4	9

(1) Escluse le affezioni cancerose e tubercolari.

classificati per cause di morte.

Anno 1899.

Numero d'ordine	CALABRIE		SICILIA							SARDEGNA		REGNO			Numero d'ordine
	COSENZA	REGGIO DI CALABRIA	CALTANISSETTA	CATANIA	GIRGENTI	MESSINA	PALERMO	SIRACUSA	TRAPANI	CAGLIARI	SASSARI	MASCHI	FEMINE	TOTALE dei morti	
73	2	..	4	2	4	..	..	..	1	..	1	60	68	128	73
74	3	1	1	10	2	3	8	1	2	9	3	188	156	344	74
75	28	36	14	48	31	49	43	25	24	24	19	1 097	831	1 928	75
76	923	980	913	2 105	900	1 255	1 397	804	676	399	270	26 198	25 339	51 537	76
77	111	63	82	167	75	62	209	81	40	109	77	3 160	3 887	7 047	77
78	35	50	42	91	30	54	63	40	24	138	39	1 751	1 228	2 979	78
79	4	18	6	12	1	8	3	8	4	13	6	461	378	839	79
80	653	693	410	1 044	394	791	1 160	605	403	948	627	25 126	18 720	43 846	80
81	377	403	244	420	253	385	318	187	181	228	224	14 504	13 805	28 309	81
82	4	16	7	29	5	25	9	14	7	43	33	753	742	1 495	82
83	2	..	..	3	1	2	3	1	3	1	1	52	88	140	83
84	..	..	..	1	1	..	..	..	..	1	..	5	17	22	84
85	77	58	28	51	44	41	56	23	20	42	29	1 438	1 651	3 089	85
86	77	56	26	72	36	32	97	36	33	41	21	4 082	3 101	7 183	86
87	..	1	..	3	4	1	..	..	1	4	1	104	89	193	87
88	..	..	1	1	3	..	..	3	..	..	..	30	31	61	88
89	667	521	277	707	351	592	916	306	274	449	256	21 697	30 079	51 776	89
90	19	24	3	21	12	16	11	34	8	27	22	427	568	995	90
91	5	14	6	17	7	10	10	4	3	9	5	364	249	613	91
92	18	11	6	12	10	14	18	4	7	10	6	1 132	906	2 038	92
93	31	29	33	165	105	45	41	209	36	11	6	1 169	1 118	2 287	93
94	1	4	3	5	3	..	9	1	1	5	3	76	62	138	94
95	8	16	14	51	27	6	37	19	8	40	11	593	534	1 127	95
96	82	129	149	445	121	83	231	220	92	171	95	3 801	3 620	7 421	96
97	7	6	1	3	2	3	5	2	2	6	5	284	206	490	97
98	89	72	43	136	57	95	145	85	55	123	73	3 429	1 755	5 184	98
99	2	2	..	1	..	..	1	2	1	3	1	59	50	109	99
100	1	6	2	3	2	8	2	..	..	6	..	85	114	199	100
101	7	14	14	32	13	16	44	19	10	30	6	789	509	1 298	101
102	..	..	..	1	2	1	..	..	..	1	..	16	10	26	102
103	1 394	1 601	1 932	3 904	2 110	1 408	2 864	2 172	1 331	1 355	1 068	46 522	45 361	91 883	103
104	15	14	57	114	29	17	36	61	22	21	25	1 499	1 588	3 087	104
105	32	38	15	34	24	32	35	37	13	29	11	1 427	868	2 295	105
106	5	7	11	11	10	9	26	7	5	4	3	212	388	600	106

(2) Esclusa la sincope da parto.

TAV. II. — Morti in ciascuna provincia,

Anno 1899.

Numero d'ordine	CAUSE DI MORTE	PIEMONTE				LIGURIA		LOMB			
		ALESSANDRIA	CUNEO	NOVARA	TORINO	GENOVA	PORTO MAURIZIO	BERGAMO	BRESCIA	COMO	CREMONA
		107	Ernie intestinali e addominali . . . . .	29	25	32	59	32	6	11	14
108	Malattie da echinococco. . . . .	..	1	..	1	3	..	..	..	..	..
109	Ascaridi, tenia, anchilostoma ed altri parassiti intestinali . . . . .	27	15	13	11	16	5	52	25	17	16
110	Peritonite . . . . .	96	78	123	203	103	13	104	90	104	65
111	Idropo-ascite . . . . .	32	33	15	50	23	3	16	16	15	15
112	Malattie dei reni (1) . . . . .	182	163	271	401	205	69	170	146	167	102
113	Id. della vescica (1) . . . . .	47	47	47	101	79	16	25	36	49	24
114	Calcoli renali e vescicali . . . . .	2	..	2	5	2	..	2	2	..	2
115	Malattie dell'uretra e prostata(1) . . . . .	4	10	9	22	12	5	5	9	4	8
116	Id. delle capsule surrenali . . . . .	5	1	2	6	2	..	2	1	2	1
117	Id. dei testicoli (1) . . . . .	..	..	..	..	..	..	..	1	1	..
118	Id. dell'ovaia (1) . . . . .	4	3	5	17	6	1	2	2	4	1
119	Id. dell'utero e vagina (1) . . . . .	9	17	14	28	17	7	6	2	16	5
120	Id. delle mammelle (1) . . . . .	..	..	2	..	1	..	..	..	1	..
121	Metrorragia dopo il parto . . . . .	19	26	10	38	19	5	16	12	14	7
122	Distocia . . . . .	1	3	8	..	..	..	6	1	2	2
123	Eclampsia puerperale . . . . .	8	14	7	15	12	4	12	11	16	7
124	Febbre puerperale . . . . .	43	24	23	35	31	4	23	27	37	16
125	Pelvi e metroperitonite puerperale . . . . .	16	9	14	17	10	..	10	10	8	8
126	Sincope da parto e altre malattie puerperali . . . . .	3	6	7	5	3	2	6	3	6	2
127	Flemmone, ascesso (1) . . . . .	26	24	29	30	50	11	23	31	31	16
128	Gangrena della pelle . . . . .	3	7	8	7	16	6	9	9	7	8
129	Elefantiasi degli arabi . . . . .	..	..	..	..	..	..	..	1	..	..
130	Favo, foruncoli . . . . .	3	2	3	4	4	1	2	4	3	9
131	Pemfigo, eczema, ectima . . . . .	15	11	17	15	28	8	9	20	10	6
132	Sclerema . . . . .	30	15	25	24	15	2	50	73	93	98
133	Malattie delle ossa e osteomalacia (1) . . . . .	23	15	28	40	57	6	23	21	41	12
134	Reumatismo articolare acuto . . . . .	22	22	21	36	23	5	7	17	18	14
135	Id. cronico . . . . .	9	15	21	30	35	9	4	13	10	4
136	Psoite . . . . .	..	..	..	..	..	..	..	1	..	..
137	Atrofia muscolare progressiva . . . . .	2	3	..	3	1	..	3	1	1	..
138	Alcoolismo cronico . . . . .	23	12	20	30	18	4	11	19	20	5
139	Avvelenamenti cronici accidentali e professionali . . . . .	1	..	1	..	4	..	1	..	..	..

(1) Escluse le affezioni cancerose e tubercolari.

classificati per cause di morte.

Anno 1899.

Numero d'ordine	ARDIA				VENETO								EMILIA		Numero d'ordine
	MANTOVA	MILANO	PAVIA	SONDRIO	BELLUNO	PADOVA	ROVIGO	TREVISO	UDINE	VENEZIA	VERONA	VICENZA	BOLOGNA	FERRARA	
	9	54	11	11	7	9	5	9	14	16	19	8	23	5	
108	..	..	..	..	..	2	1	..	..	1	1	1	2	..	108
109	17	33	19	8	12	24	28	28	20	23	20	33	53	46	109
110	54	231	88	16	26	78	25	59	63	66	79	79	118	38	110
111	4	30	15	8	12	6	1	7	8	5	14	20	4	4	111
112	79	582	163	32	34	102	72	74	126	153	111	130	208	99	112
113	30	121	41	14	10	21	24	30	36	39	24	28	38	22	113
114	1	8	..	2	..	2	..	..	2	4	..	2	1	1	114
115	6	13	7	2	1	1	3	7	6	5	9	6	4	5	115
116	..	..	..	..	..	..	1	2	5	2	2	5	2	..	116
117	..	..	1	..	..	..	..	..	..	..	..	1	2	..	117
118	1	9	2	..	1	2	..	1	..	8	..	3	6	3	118
119	7	17	11	3	1	4	3	3	5	6	8	2	6	6	119
120	..	..	..	..	..	..	..	..	..	..	..	..	..	..	120
121	4	26	11	5	3	7	5	15	11	11	15	10	8	5	121
122	..	6	3	2	2	..	1	1	3	1	..	5	2	..	122
123	1	25	7	1	1	6	4	5	6	5	11	16	7	5	123
124	7	66	10	8	8	11	3	17	25	9	18	10	20	13	124
125	2	38	6	2	1	7	4	3	7	5	3	8	2	2	125
126	1	6	2	3	1	..	..	2	2	..	3	4	3	3	126
127	14	94	23	3	10	21	11	15	25	31	18	17	16	10	127
128	6	39	7	1	4	6	2	4	9	9	7	4	20	2	128
129	..	..	1	..	..	..	..	1	..	..	..	1	..	..	129
130	..	13	4	1	..	..	..	1	2	7	2	3	..	1	130
131	6	40	7	..	1	3	8	9	11	10	3	15	16	8	131
132	61	217	22	2	12	35	75	34	17	27	32	16	14	20	132
133	7	87	20	6	5	8	9	11	16	10	10	5	16	3	133
134	16	46	12	9	17	8	5	10	15	8	12	10	22	6	134
135	11	12	8	5	7	1	5	2	12	6	5	7	13	3	135
136	..	3	..	..	..	..	..	..	..	..	..	..	..	..	136
137	..	..	3	2	1	..	..	2	3	1	4	1	..	2	137
138	11	45	9	2	8	10	3	10	22	24	9	10	5	..	138
139	1	5	..	..	..	1	..	1	..	..	..	1	..	..	139



Segue TAV. II. — Morti in ciascuna provincia,

Anno 1899.

Numero d'ordine	CAUSE DI MORTE	Segue EMILIA					TOSC				
		FORLÌ	MODENA	PARMA	PIACENZA	RAVENNA	REGGIO EMILIA	AREZZO	FIRENZE	GROSSETO	LIVORNO
107	Ernie intestinali e addominali. . . . .	8	10	14	14	5	5	13	31	2	4
108	Malattie da echinococco. . . . .	1	..	..	1	..	..	..	3	1	..
109	Ascaridi, tenia, anchilostoma ed altri parassiti intestinali. . . . .	15	35	6	8	21	39	17	25	1	2
110	Peritonite . . . . .	61	98	71	45	41	48	45	172	25	26
111	Idrope-ascite . . . . .	1	8	5	2	5	6	2	12	3	3
112	Malattie dei reni (1) . . . . .	109	77	70	53	102	95	88	369	30	46
113	Id. della vescica (1) . . . . .	21	16	22	17	24	17	19	62	7	16
114	Calcoli renali e vescicali . . . . .	1	..	..	..	2	1	1	1	..	..
115	Malattie dell'uretra e prostata (1) . . . . .	3	13	6	4	4	1	2	12	1	1
116	Id. delle capsule surrenali. . . . .	3	1	..	1	..	..	1	2	..	..
117	Id. dei testicoli (1) . . . . .	..	..	..	..	..	..	..	..	..	..
118	Id. dell'ovaia (1) . . . . .	3	2	2	1	3	1	1	1	4	..
119	Id. dell'utero e vagina (1) . . . . .	1	11	4	1	3	4	3	10	2	1
120	Id. delle mammelle (1) . . . . .	..	..	..	..	..	..	..	1	..	..
121	Metrorragia dopo il parto. . . . .	5	8	12	11	6	8	6	20	3	2
122	Distocia. . . . .	2	1	..	1	1	..	3	1	1	1
123	Eclampsia puerperale . . . . .	12	4	6	6	2	5	5	14	2	..
124	Febbre puerperale . . . . .	7	13	16	14	8	7	17	20	11	4
125	Pelvi e metropertonite puerperale . . . . .	2	5	6	5	3	3	3	5	4	1
126	Sincope da parto e altre malattie puerperali . . . . .	1	2	3	2	3	4	5	1	..	..
127	Flemmone, ascesso (1). . . . .	15	24	18	11	15	9	13	47	4	11
128	Gangrena della pelle . . . . .	5	11	3	9	10	5	8	23	2	2
129	Elefantiasi degli arabi . . . . .	..	..	..	..	..	..	..	..	..	1
130	Favo, foruncoli . . . . .	..	..	2	2	..	1	..	7	..	..
131	Pemfigo, eczema, ectima. . . . .	5	8	9	11	2	8	6	19	6	2
132	Sclerema . . . . .	7	138	45	21	11	57	15	42	6	1
133	Malattie delle ossa e osteomalacia (1). . . . .	2	11	18	9	5	12	4	27	1	5
134	Reumatismo articolare acuto . . . . .	11	17	13	10	7	12	3	26	1	3
135	Id. cronico . . . . .	4	11	8	12	10	5	5	13	1	6
136	Psoite . . . . .	..	..	..	..	1	..	..	..	..	..
137	Atrofia muscolare progressiva . . . . .	1	..	..	..	..	1	..	3	..	1
138	Alcolismo cronico . . . . .	7	3	9	10	6	4	3	10	3	5
139	Avvelenamenti cronici accidentali e professionali . . . . .	..	..	..	1	..	1	..	1	..	..

(1) Escluse le affezioni cancerose e tubercolari.

classificati per cause di morte.

Anno 1899.

Numero d'ordine	ANA				MARCHE				UMBRIA	LAZIO	ABRUZZI E MOLISE				Numero d'ordine
	LUCÇA	MASSA E CARRARA	PISA	SIENA	ANCONA	ASCOLI PICENO	MAGERATA	PESARO E URBINO	PERUGIA	ROMA	AQUILA DEGLI ABRUZZI	CAMPBASSO	CHIETI	TERAMO	
1	1	2	5	5	10	9	8	7	25	49	12	9	11	9	107
2	..	..	2	1	2	..	1	2	2	5	1	1	1	..	108
3	11	1	5	4	10	11	5	12	38	35	9	9	1	9	109
4	39	27	51	39	44	37	48	36	102	166	47	47	50	28	110
5	10	4	4	2	2	4	2	1	4	19	23	19	11	8	111
6	140	47	101	58	126	133	96	101	223	648	232	250	197	130	112
7	23	15	18	13	24	14	18	15	64	76	26	29	15	28	113
8	1	..	3	..	..	6	1	..	4	5	..	1	1	5	114
9	6	3	7	3	6	..	7	1	12	37	5	2	3	5	115
10	..	..	1	1	2	..	..	1	6	4	4	..	1	1	116
11	..	..	..	..	..	..	..	..	..	..	1	1	..	..	117
12	1	1	1	3	6	2	1	2	7	12	2	..	..	1	118
13	6	6	4	1	2	2	1	5	10	32	3	3	11	5	119
14	..	..	..	..	..	..	..	..	..	1	..	..	..	..	120
15	4	7	3	4	2	2	11	9	23	25	17	9	12	13	121
16	..	1	1	2	1	2	..	..	4	7	3	9	6	2	122
17	2	4	1	5	4	6	8	4	13	16	3	1	5	5	123
18	10	7	9	14	8	9	14	13	31	47	22	19	18	7	124
19	1	6	2	2	3	4	5	6	8	16	8	11	13	6	125
20	..	2	..	..	..	2	..	..	3	6	2	4	1	1	126
21	26	13	19	16	14	9	10	17	46	66	13	22	24	15	127
22	10	4	10	10	5	4	4	6	19	42	9	7	11	9	128
23	..	..	1	..	..	1	..	..	..	..	1	..	..	..	129
24	..	1	3	..	1	..	1	1	1	10	1	1	5	1	130
25	8	3	8	9	4	11	1	3	13	21	7	14	13	15	131
26	16	1	5	14	11	6	24	29	30	72	7	12	26	10	132
27	16	6	11	10	5	3	4	..	17	47	14	13	12	8	133
28	8	7	8	10	5	7	5	5	24	26	14	19	11	3	134
29	10	10	7	5	4	7	4	4	11	41	21	20	10	3	135
30	..	..	..	1	..	..	1	..	..	1	1	..	1	..	136
31	1	..	..	..	1	..	1	1	2	2	2	5	..	..	137
32	6	1	2	2	12	3	6	12	11	22	3	5	2	3	138
33	..	..	..	..	..	..	..	..	..	2	..	..	..	..	139

Segue TAV. II. — Morti in ciascuna provincia,

Anno 1899.

Numero d'ordine	CAUSE DI MORTE	CAMPANIA					PUGLIE			BASILICATA	CATANZARO
		AVELLINO	BENEVENTO	CASERTA	NAPOLI	SALERNO	BARI DELLE PUGLIE	FOGGIA	LECCE	POTENZA	
107	Ernie intestinali e addominali. . . . .	12	13	31	77	27	47	23	34	85	21
108	Malattie da echinococco. . . . .	..	1	..	5	..	1	1	2	..	..
109	Ascaridi, tenia, anchilostoma ed altri parassiti intestinali. . . . .	12	10	17	8	17	30	9	44	8	14
110	Peritonite. . . . .	80	35	91	162	90	94	47	90	59	46
111	Idrope-ascite. . . . .	20	6	46	50	29	48	39	12	24	34
112	Malattie dei reni (1). . . . .	198	103	392	641	209	525	264	575	235	203
113	Id. della vescica (1). . . . .	36	27	61	145	45	53	23	40	39	35
114	Calcoli renali e vescicali. . . . .	2	1	2	6	3	2	2	..	5	2
115	Malattie dell'uretra e prostata (1). . . . .	4	2	4	31	8	3	4	11	6	4
116	Id. delle capsule suprarenali. . . . .	..	1	2	5	1	3	2	1	2	1
117	Id. dei testicoli (1). . . . .	..	..	..	..	..	..	..	..	..	1
118	Id. dell'ovaia (1). . . . .	4	..	..	18	6	3	1	3	4	1
119	Id. dell'utero e vagina (1). . . . .	12	4	13	24	19	19	13	13	19	11
120	Id. delle mammelle (1). . . . .	1	..	..	1	..	1	1	..	..	..
121	Metrorragia dopo il parto. . . . .	12	10	17	25	19	22	10	31	19	16
122	Distocia. . . . .	2	2	2	1	6	3	2	4	8	3
123	Eclampsia puerperale. . . . .	5	6	10	17	8	7	6	7	5	6
124	Febbre puerperale. . . . .	16	16	24	19	27	44	21	30	31	30
125	Pelvi e metroperitonite puerperale. . . . .	19	10	28	21	9	28	12	16	14	12
126	Sincope da parto e altre malattie puerperali. . . . .	2	1	2	1	5	7	7	10	5	2
127	Flemmone, ascesso (1). . . . .	23	16	42	63	32	53	48	53	33	39
128	Gangrena della pelle. . . . .	6	6	14	26	26	12	3	13	9	10
129	Elefantiasi degli arabi. . . . .	..	..	..	1	..	1	..	..	..	1
130	Favo, foruncoli. . . . .	1	3	5	7	3	4	3	6	5	3
131	Pemfigo, eczema, ectima. . . . .	12	11	18	34	14	40	10	8	34	8
132	Sclerema. . . . .	22	14	17	118	21	155	34	99	42	7
133	Malattie delle ossa e osteomalacia (1). . . . .	9	4	18	44	21	41	14	21	15	11
134	Reumatismo articolare acuto. . . . .	14	8	21	28	11	19	21	23	24	20
135	Id. cronico. . . . .	6	6	12	19	21	17	7	13	24	19
136	Psolite. . . . .	..	..	1	..	..	1	..	..	..	1
137	Atrofia muscolare progressiva. . . . .	2	1	6	2	1	2	..	3	1	1
138	Alcoolismo cronico. . . . .	2	1	5	2	2	1	2	9	3	2
139	Avvelenamenti cronici accidentali e professionali. . . . .	..	..	..	2	..	1	..	..	..	..

(1) Escluse le affezioni cancerose e tubercolari.

classificati per cause di morte.

Anno 1899.

Numero d'ordine	CALABRIE	SICILIA								SARDEGNA		REGNO		Numero d'ordine	
		COSENZA	REGGIO DI CALABRIA	CALTANISSETTA	CATANIA	GIRGENTI	MESSINA	PALERMO	SIRACUSA	TRAPANI	CAGLIARI	SASSARI	MASCHI		FEMINE
107	28	12	20	35	13	26	38	38	20	38	18	821	481	1302	107
108	1	..	1	4	1	1	4	1	2	1	5	35	33	68	108
109	19	11	19	35	6	16	7	40	11	11	19	626	627	1253	109
110	53	39	45	92	44	58	128	36	59	38	40	2171	2642	4813	110
111	28	46	30	81	31	55	47	64	16	64	17	542	761	1303	111
112	218	154	159	330	139	178	414	165	146	107	89	6657	6149	12806	112
113	29	26	18	71	37	33	55	28	16	20	16	2171	233	2404	113
114	1	5	4	18	5	5	13	7	1	4	2	140	23	163	114
115	2	8	4	8	4	9	11	6	3	3	5	437	10	447	115
116	..	1	..	2	1	1	6	..	..	..	3	58	44	102	116
117	1	1	1	2	..	..	..	..	..	2	1	17	..	17	117
118	3	3	..	4	2	1	4	5	3	2	3	..	208	208	118
119	8	10	2	31	10	10	16	16	4	6	4	..	598	598	119
120	1	..	1	..	..	..	1	..	..	..	..	2	11	13	120
121	20	18	5	9	12	4	18	7	6	23	23	..	850	850	121
122	6	3	..	..	1	4	1	6	2	8	3	..	165	165	122
123	5	..	3	3	3	9	9	3	4	6	3	..	464	464	123
124	20	27	16	18	19	16	19	16	8	27	25	..	1302	1302	124
125	9	18	3	13	7	10	7	6	8	17	8	..	595	595	125
126	5	2	4	..	4	4	7	3	1	8	1	..	196	196	126
127	28	32	26	45	31	32	67	21	22	17	15	1028	771	1799	127
128	9	10	6	15	19	17	45	28	9	9	9	339	390	729	128
129	..	..	..	1	..	1	..	..	..	..	..	6	7	13	129
130	1	..	..	3	5	2	3	..	6	7	6	125	55	180	130
131	9	6	8	18	22	7	20	15	7	8	2	402	391	793	131
132	18	15	2	6	4	4	1	5	2	1	..	1185	1017	2202	132
133	8	14	8	27	11	7	13	6	5	9	14	526	533	1059	133
134	20	6	9	21	7	9	19	20	5	23	14	417	561	978	134
135	25	8	6	20	15	12	9	8	2	17	19	253	511	764	135
136	1	..	..	..	..	..	..	..	..	1	..	9	6	15	136
137	6	..	..	..	2	1	1	..	..	1	2	45	41	86	137
138	5	1	4	3	1	5	4	..	2	14	7	500	55	555	138
139	..	..	..	2	..	..	..	..	..	4	..	28	2	30	139

Segue TAV. II. -- Morti in ciascuna provincia,

Anno 1899.

Numero d'ordine	CAUSE DI MORTE	PIEMONTE				LIGURIA		LOMB			
		ALESSANDRIA	CUNEO	NOVARA	TORINO	GENOVA	PORTO MAURIZIO	BERGAMO	BRESCIA	COMO	CREMONA
140	in istato d'ubriachezza . . . . .	1	1	1	..	..	1	..	..	3	..
141	per annegamento. . . . .	60	55	52	75	40	10	30	50	34	43
142	per freddo . . . . .	..	3	1	5	2	1	..	2	3	..
143	per insolazione. . . . .	1	1	1	4	1	1	..	1	..	..
144	per fulminazione. . . . .	3	11	2	6	3	4	3	1	2	..
145	per caduta . . . . .	66	70	109	133	109	37	50	58	61	19
146	per caduta (epilettici) . . . . .	..	..	1	..	1	..	..	..	..	..
147	per esplosione di polvere o dinamite, per scoppio di arma da fuoco, di mine, ecc. . . . .	4	1	2	2	7	2	3	4	2	1
148	per ferite da taglio. . . . .	..	..	..	1	..	..	..	..	..	..
149	per lesioni da macchine agrarie ed industriali. . . . .	..	..	1	2	..	..	..	..	..	..
150	per schiacciamento sotto carri, vetture, alberi, ecc. . . . .	14	10	7	19	23	1	9	7	11	7
151	per schiacciamento (frane, valanghe, miniere) . . . . .	..	..	1	3	..	..	..	..	..	3
152	per violenze d'animali. . . . .	..	1	..	2	..	..	..	1	1	..
153	per ustione. . . . .	59	38	50	47	66	13	34	33	49	23
154	per soffocamento. . . . .	3	2	7	4	4	..	1	9	2	9
155	per asfissia. . . . .	3	4	5	8	3	1	3	7	3	..
156	per avvelenamenti acuti. . . . .	4	1	5	5	5	..	4	2	3	1
157	per morsi di vipera o di altri animali velenosi. . . . .	..	..	1	..	..	..	1	..	1	..
158	per cause non determinate. . . . .	27	23	35	39	56	8	18	24	21	23
159	per annegamento. . . . .	16	8	14	25	5	1	4	8	9	5
160	con armi da fuoco . . . . .	4	5	8	30	26	2	1	8	8	3
161	id. da taglio. . . . .	..	3	3	4	3	2	2	2	1	1
162	per impiccamento . . . . .	10	10	6	25	7	5	5	2	8	6
163	per precipitazione . . . . .	3	3	6	18	22	1	1	..	1	..
164	per schiacciamento sotto convogli ferroviari, sotto tram, ecc. . . . .	6	3	3	10	..	3	2	..	..	1
165	per avvelenamento. . . . .	4	1	3	11	3	3	2	3	1	..
166	per asfissia. . . . .	6	3	4	9	15	..	..	3	1	..
167	per altri mezzi o per mezzi non determinati. . . . .	11	4	6	8	5	..	2	1	7	..
168	dei deliranti . . . . .	2	..	1	1	1	..	..	..	2	3
169	Omicidi, infanticidi . . . . .	20	8	15	46	15	5	9	10	5	2
170	In conflitto con la forza pubblica . . . . .	..	..	..	..	..	..	..	..	..	..
171	Morti per causa ignota . . . . .	217	460	321	825	146	18	12	35	24	11
	TOTALE GENERALE . . . . .	15 077	13 132	15 956	22 083	16 941	2 859	11 569	11 098	12 832	6 947

classificati per cause di morte.

Anno 1899.

Numero d'ordine	ARDIA				VENETO								EMILIA		Numero d'ordine
	MANTOVA	MILANO	PAVIA	SONDRIO	BELLUNO	PADOVA	ROVIGO	TREVISO	UDINE	VENEZIA	VERONA	VICENZA	BOLOGNA	FERRARA	
140	1	1	..	..	1	1	..	1	2	2	..	2	..	..	140
141	31	101	46	6	5	51	26	44	45	63	29	21	31	28	141
142	..	3	1	..	1	1	..	4	..	1	2	1	2	..	142
143	..	4	1	1	..	..	2	..	1	1	..	1	1	1	143
144	..	6	2	6	2	..	..	..	3	2	4	4	..	..	144
145	22	99	33	27	29	16	7	24	49	19	26	34	49	12	145
146	..	..	..	..	..	..	..	..	..	..	..	..	..	..	146
147	1	4	1	..	..	3	1	3	3	1	3	3	2	1	147
148	..	..	..	..	..	..	..	..	..	..	1	..	..	1	148
149	..	2	..	..	..	..	1	..	1	..	1	..	..	..	149
150	1	30	10	5	3	6	1	4	4	3	2	3	9	2	150
151	1	..	..	1	..	..	..	..	1	..	3	..	..	..	151
152	1	..	..	..	1	..	..	..	..	..	1	..	..	..	152
153	15	89	24	14	17	16	4	16	48	18	14	27	31	12	153
154	2	10	5	1	2	2	..	3	8	2	7	5	3	3	154
155	1	8	5	1	..	1	1	1	2	4	1	..	4	..	155
156	..	6	2	..	..	4	1	1	1	..	6	..	2	1	156
157	..	..	..	..	1	..	..	..	1	..	..	..	..	..	157
158	17	49	19	4	10	10	5	12	19	18	18	15	21	8	158
159	7	19	5	..	1	4	2	8	8	14	7	9	21	5	159
160	4	24	5	2	2	2	1	1	4	10	8	8	14	5	160
161	2	6	1	..	1	2	..	..	3	1	..	..	1	1	161
162	2	12	9	..	3	5	1	6	8	3	4	4	11	6	162
163	2	17	..	2	..	1	..	..	2	1	1	..	12	2	163
164	..	4	3	..	..	1	..	..	1	..	4	1	1	1	164
165	..	16	1	..	..	1	..	1	..	2	3	1	1	1	165
166	2	14	2	..	1	..	1	1	2	3	1	1	11	..	166
167	1	12	..	..	2	..	..	4	3	3	2	3	1	2	167
168	1	4	..	..	1	2	..	..	2	..	2	1	2	1	168
169	2	24	6	1	1	8	4	4	7	3	4	3	8	5	169
170	..	..	..	..	..	..	..	..	..	..	..	..	..	..	170
171	3	30	77	..	17	14	2	14	259	56	7	5	73	2	171
	6 164	33 988	9 200	2 575	3 825	8 324	4 787	7 164	10 782	9 222	7 768	8 589	11 566	6 137	

Segue TAV. II. — Morti in ciascuna provincia,

Anno 1899.

Numero d'ordine	CAUSE DI MORTE	Segue EMILIA					TOSC				
		FORLÌ	MODENA	PARMA	PIACENZA	RAVENNA	REGGIO EMILIA	AREZZO	FIRENZE	GROSSETO	LIVORNO
140	in istato d'ubriachezza . . . . .	..	..	..	..	..	..	..	..	..	
141	per annegamento . . . . .	8	20	19	23	9	27	21	42	1	10
142	per freddo . . . . .	1	1	..	2	..	..	..	3	..	..
143	per insolazione. . . . .	1	..	..	..	..	1	1	..	..	..
144	per fulminazione. . . . .	..	..	1	1	..	..	4	2	8	..
145	per caduta . . . . .	14	33	24	16	9	17	26	69	4	11
146	per caduta (epilettici) . . . . .	2	..	..	..	..	..	..	..	..	..
147	per esplosione di polvere o dinamite, per scoppio di arma da fuoco, di mine, ecc. . . . .	3	3	2	..	1	1	4	4	..	1
148	per ferite da taglio. . . . .	..	..	..	..	..	..	..	..	..	..
149	per lesioni da macchine agrarie ed industriali. . . . .	..	1	..	..	..	..	..	..	..	..
150	per schiacciamento sotto carri, vetture, alberi, ecc. . . . .	..	4	4	3	2	2	3	6	4	1
151	per schiacciamento (frane, valanghe, miniere). . . . .	..	1	..	..	..	..	..	..	..	..
152	per violenze d'animali. . . . .	1	..	1	..	1	..	..	..	1	..
153	per ustione. . . . .	19	27	25	20	10	15	20	56	8	5
154	per soffocamento. . . . .	1	3	1	1	..	1	5	1	..	1
155	per asfissia. . . . .	4	2	..	5	3	3	1	5	..	..
156	per avvelenamenti acuti . . . . .	2	1	..	..	..	..	..	2	..	1
157	per morsi di vipera o di altri animali velenosi. . . . .	..	..	1	..	..	..	..	1	..	..
158	per cause non determinate. . . . .	9	8	16	8	13	10	14	31	3	5
159	per annegamento. . . . .	10	8	10	3	5	8	2	17	2	..
160	con armi da fuoco . . . . .	4	3	5	2	7	3	4	24	1	3
161	id. da taglio. . . . .	1	1	2	..	..	..	..	1	1	..
162	per impiccamento . . . . .	5	6	5	7	3	7	4	12	2	6
163	per precipitazione . . . . .	3	..	1	..	1	..	..	5	1	2
164	per schiacciamento sotto convogli ferroviari, sotto tram, ecc. . . . .	1	..	3	2	1	..	..	..	..	..
165	per avvelenamento. . . . .	..	..	3	..	2	..	1	3	..	4
166	per asfissia. . . . .	2	2	2	1	1	1	..	5	1	1
167	per altri mezzi o per mezzi non determinati. . . . .	3	3	..	2	1	1	2	7	1	3
168	dei deliranti . . . . .	..	..	2	..	1	..	1	..	1	..
169	Omicidi, infanticidi . . . . .	9	8	8	3	13	4	5	14	4	2
170	In conflitto con la forza pubblica . . . . .	..	..	..	..	..	..	..	..	..	..
171	Morti per causa ignota . . . . .	12	15	148	22	11	14	11	36	10	9
	TOTALE GENERALE . . . . .	6 223	7 220	6 221	4 740	4 425	6 074	5 559	19 164	2 433	2 776

classificati per cause di morte.

Anno 1899.

Numero d'ordine	ANA				MARCHE				UMBRIA	LAZIO	ABRUZZI E MOLISE				Numero d'ordine		
	LUCCA	MASSA E CARRARA	PISA	SIENA	ANCONA	ASCOLI PICENO	MACERATA	PESARO E URBINO	PERUGIA	ROMA	AQUILA DEGLI ABRUZZI	CAMPOBASSO	CHIETI	TERRAMO			
140	..	..	..	..	..	..	..	..	..	..	..	..	..	1	..	2	140
141	16	7	16	9	27	16	16	18	35	36	9	11	15	15	15	141	
142	..	..	..	..	..	4	..	..	..	2	3	2	4	2	4	142	
143	..	..	1	1	2	1	1	..	..	2	1	1	1	1	1	143	
144	1	1	4	3	..	2	4	2	10	26	5	14	3	3	3	144	
145	21	30	27	24	28	35	17	22	52	133	43	28	22	13	145		
146	..	..	..	..	..	1	..	..	..	..	..	1	..	..	..	146	
147	2	1	2	1	2	1	3	5	8	4	3	3	1	..	147		
148	1	..	..	..	..	..	..	..	..	..	2	..	..	..	1	148	
149	..	1	..	..	1	..	..	..	..	1	..	..	..	..	..	149	
150	3	1	5	2	4	..	4	1	11	28	3	6	4	2	150		
151	1	..	..	..	1	..	..	..	1	2	1	..	..	..	151		
152	..	..	1	..	1	..	..	1	..	4	2	1	..	..	152		
153	20	27	13	19	21	22	18	20	66	118	44	64	39	28	153		
154	..	..	..	1	3	1	..	1	2	8	..	1	3	..	154		
155	1	2	..	1	3	..	..	..	4	6	4	4	7	1	155		
156	3	3	..	1	1	..	..	1	4	9	2	2	1	4	156		
157	..	1	1	..	..	..	..	..	1	1	..	..	..	..	157		
158	16	11	9	7	9	13	10	11	41	32	28	17	11	9	158		
159	..	1	3	12	3	..	4	5	7	7	2	3	6	..	159		
160	2	5	7	4	11	..	1	6	9	38	1	2	4	..	160		
161	1	2	1	..	2	..	..	2	2	1	..	..	..	..	161		
162	2	4	7	21	3	1	7	7	4	7	2	3	6	..	162		
163	..	5	..	2	2	3	4	2	2	20	2	..	1	1	163		
164	2	..	..	2	..	..	..	..	..	1	..	..	..	..	164		
165	..	1	2	..	2	..	..	..	2	13	..	1	1	1	165		
166	1	..	3	1	2	1	..	..	..	7	..	1	..	..	166		
167	2	1	2	3	2	..	..	1	2	5	3	3	2	2	167		
168	1	1	..	..	..	..	..	1	1	1	..	..	..	..	168		
169	3	6	9	6	8	4	4	14	29	82	27	28	17	17	169		
170	..	..	..	..	..	..	..	..	..	..	..	..	..	..	170		
171	5	26	2	8	17	83	55	81	53	201	125	177	219	307	171		
	6 013	3 683	6 475	4 633	6 401	4 956	5 220	6 176	12 957	23 372	10 067	9 149	8 422	6 300			

Segue TAV. II. — Morti in ciascuna provincia

Anno 1899.

Numero d'ordine	CAUSE DI MORTE	CAMPANIA					PUGLIE			BASILICATA		CATANZARO
		AVELLINO	BENEVENTO	CASERTA	NAPOLI	SALERNO	BARI DELLE PUGLIE	FOGGIA	LECCE	POTENZA		
140	in istato d'ubriacchezza . . . . .	..	1	..	1	..	..	2	..	..	..	
141	per annegamento. . . . .	22	9	24	19	33	19	11	19	21	5	
142	per freddo . . . . .	1	2	2	1	3	2	..	1	4	1	
143	per insolazione. . . . .	..	..	..	1	2	..	1	..	2	1	
144	per fulminazione. . . . .	4	11	13	1	4	5	10	6	23	12	
145	per caduta . . . . .	29	15	65	132	63	49	28	33	36	56	
146	per caduta (epilettici) . . . . .	..	..	..	..	..	1	..	..	..	..	
147	per esplosione di polvere o dinamite, per scoppio di arma da fuoco, di mine, ecc. . . . .	5	..	..	8	6	4	6	2	4	4	
148	per ferite da taglio. . . . .	..	..	..	..	..	..	..	..	..	1	
149	per lesioni da macchine agrarie ed industriali. . . . .	..	..	..	..	..	1	..	..	..	..	
150	per schiacciamento sotto carri, vetture, alberi, ecc. . . . .	2	1	11	27	12	6	6	5	5	8	
151	per schiacciamento (frane, valanghe, miniere). . . . .	..	..	1	..	7	..	..	..	3	1	
152	per violenze d'animali . . . . .	1	..	..	4	4	2	3	2	2	1	
153	per ustione . . . . .	78	39	114	73	93	59	35	53	68	52	
154	per soffocamento . . . . .	2	..	..	3	2	..	3	1	2	2	
155	per asfissia . . . . .	3	2	4	8	9	5	5	9	4	..	
156	per avvelenamenti acuti . . . . .	1	..	2	7	2	5	2	..	..	1	
157	per morsi di vipera o di altri animali velenosi. . . . .	1	..	1	..	..	..	1	..	1	2	
158	per cause non determinate. . . . .	18	9	35	35	41	50	17	31	28	17	
159	per annegamento. . . . .	4	3	9	2	1	8	4	12	3	..	
160	con armi da fuoco . . . . .	2	2	16	24	7	6	3	2	..	5	
161	id. da taglio. . . . .	..	..	..	1	..	1	..	2	1	1	
162	per impiccamento. . . . .	3	2	4	6	1	..	1	2	1	..	
163	per precipitazione . . . . .	1	..	1	12	..	1	1	..	..	1	
164	per schiacciamento sotto convogli ferroviari, sotto tram, ecc. . . . .	..	..	1	1	..	..	2	..	..	..	
165	per avvelenamento. . . . .	1	1	1	13	..	..	2	2	..	1	
166	per asfissia . . . . .	..	..	1	1	..	..	..	..	..	..	
167	per altri mezzi o per mezzi non determinati. . . . .	..	3	3	13	2	3	1	8	1	3	
168	dei deliranti . . . . .	..	..	..	..	1	2	..	..	..	..	
169	Omicidi, infanticidi . . . . .	30	7	58	100	42	35	38	23	35	58	
170	In conflitto con la forza pubblica. . . . .	..	..	..	..	..	..	..	..	..	..	
171	Morti per causa ignota . . . . .	50	87	77	119	62	46	89	110	226	309	
	TOTALE GENERALE . . . . .	9 137	5 402	18 266	26 718	13 473	20 085	10 783	17 883	12 010	11 514	

classificati per cause di morte.

Anno 1899.

Numero d'ordine	CALABRIE		SICILIA							SARDEGNA		REGNO			Numero d'ordine
	COSENZA	REGGIO DI CALABRIA	CALTANISSETTA	CATANIA	GIRGENTI	MESSINA	PALERMO	SIRACUSA	TRAFANI	CAGLIARI	SASSARI	MARCHE	FEMMINE	TOTALE dei morti	
140	..	..	..	..	..	..	..	..	..	1	..	25	1	26	140
141	9	17	9	13	7	13	14	17	23	13	6	1 233	492	1 725	141
142	2	1	1	2	..	2	3	2	1	6	1	70	25	95	142
143	..	1	1	2	..	..	..	1	..	3	1	36	17	53	143
144	5	7	2	11	1	9	5	3	3	1	4	231	67	298	144
145	39	47	19	48	18	53	63	21	19	42	14	2 043	725	2 768	145
146	..	..	..	..	..	..	..	..	..	..	..	4	3	7	146
147	3	6	3	6	2	7	9	3	2	5	2	171	25	196	147
148	..	1	..	..	..	..	..	1	..	..	..	10	..	10	148
149	..	..	1	..	..	..	1	..	..	..	..	15	..	15	149
150	1	3	19	10	6	5	9	2	2	6	2	383	59	442	150
151	..	1	..	..	1	..	1	..	1	3	1	21	19	40	151
152	1	1	1	4	1	..	4	3	3	2	2	54	9	63	152
153	58	40	21	54	30	47	63	35	18	29	24	1 055	1 509	2 564	153
154	1	2	..	5	2	1	1	..	..	2	3	97	63	160	154
155	7	6	6	7	2	6	9	2	1	2	2	144	77	221	155
156	2	3	1	3	1	4	8	2	1	2	2	83	57	140	156
157	..	..	..	..	..	..	1	..	..	..	..	11	7	18	157
158	25	18	20	29	24	27	40	18	20	28	18	1 057	331	1 388	158
159	..	1	..	14	..	2	1	3	4	5	1	256	144	400	159
160	2	1	2	14	1	3	10	2	8	6	7	441	13	454	160
161	1	..	..	4	..	1	1	..	3	..	..	63	9	72	161
162	1	1	..	5	3	5	6	1	1	8	2	281	61	342	162
163	2	..	..	1	1	3	2	1	3	1	1	129	54	183	163
164	..	..	..	..	..	..	..	..	..	..	..	51	9	60	164
165	1	..	..	2	..	2	11	4	..	..	3	91	47	138	165
166	..	..	..	..	1	..	..	..	..	1	..	75	41	116	166
167	5	3	2	5	3	5	7	7	4	4	2	175	37	212	167
168	..	..	..	..	..	..	3	..	..	..	..	32	10	42	168
169	43	40	29	77	34	21	78	19	57	16	28	1 201	206	1 407	169
170	..	..	..	..	..	..	..	..	..	10	10	10	..	10	170
171	448	245	18	74	88	341	172	306	24	1 398	837	4 559	4 842	9 401	171
	10 069	9 413	8 493	17 011	9 746	11 119	18 168	10 331	7 009	11 920	7 624	355 654	347 739	703 393	

**TAV. III. — Morti nel Regno in ciascun trimestre dell'anno 1899, classificati per sesso e cause di morte.**

Anno 1899.

Anno 1899.

CAUSE DI MORTE	1° trimestre		2° trimestre		3° trimestre		4° trimestre		Anno		
	Maschi	Femm.	Maschi	Femm.	Maschi	Femm.	Maschi	Femm.	Maschi	Femmine	Totale
Immaturità, debolezza congenita . . . . .	7 357	6 641	5 396	4 533	4 817	4 193	6 864	6 147	24 434	21 514	45 948
Anemia, clorosi . . . . .	916	1 154	957	1 214	1 103	1 362	993	1 271	3 969	5 001	8 970
Leucemia . . . . .	46	29	60	50	63	49	62	47	231	175	406
Marasmo senile . . . . .	5 297	6 461	4 291	5 141	3 827	4 849	5 441	6 563	18 856	23 014	41 870
Gastrite . . . . .	845	807	815	773	1 156	1 141	985	899	3 801	3 620	7 421
Diarrea infantile, gastro-enterite . . . . .	6 172	5 646	9 108	8 644	20 516	20 378	10 726	10 693	46 522	45 361	91 883
Enterite, tifite, ulcera intestinale . . . . .	521	535	384	412	347	403	247	238	1 499	1 588	3 087
Epatite . . . . .	789	437	830	403	843	466	967	449	3 429	1 755	5 184
Malattie dei reni . . . . .	1 772	1 618	1 428	1 365	1 418	1 326	2 039	1 840	6 657	6 149	12 806
Peritonite . . . . .	468	621	492	658	656	725	555	638	2 171	2 642	4 813
Vaiuolo . . . . .	15	16	12	9	13	31	53	65	93	121	214
Morbillo . . . . .	1 237	1 062	1 197	1 048	790	748	697	654	3 921	3 512	7 433
Scarlattina . . . . .	528	419	521	434	764	719	551	551	2 364	2 123	4 487
Risipola infettiva . . . . .	419	345	331	337	294	285	510	462	1 554	1 429	2 983
Febbre tifoidea . . . . .	1 330	1 486	1 236	1 251	2 375	2 646	2 192	2 447	7 133	7 830	14 963
Meningite cerebro-spinale epidemica . . . . .	21	17	14	8	3	6	2	3	40	34	74
Ipertosse . . . . .	899	1 097	1 051	1 369	954	1 292	528	696	3 432	4 454	7 886
Difterite . . . . .	688	706	446	429	441	450	721	733	2 296	2 318	4 614
Laringite crupale . . . . .	472	386	210	177	175	121	407	331	1 264	1 015	2 279
Febbri da malaria . . . . .	747	489	677	492	1 888	1 700	1 405	1 207	4 717	3 888	8 605
Cachessia palustre . . . . .	276	198	250	240	342	261	396	243	1 264	942	2 206
Influenza . . . . .	943	903	928	857	86	122	223	202	2 180	2 084	4 264
Sifilide . . . . .	317	272	305	261	281	297	303	318	1 206	1 148	2 354
Tetano . . . . .	85	55	127	54	137	49	153	68	502	226	728
Pustola maligna, carbonchio . . . . .	62	35	55	31	118	68	58	34	293	168	461
Dissenteria . . . . .	8	3	5	2	40	62	7	4	60	71	131
Idrofobia . . . . .	15	6	16	7	17	8	9	2	57	23	80

Segue TAV. III. — Morti nel Regno in ciascun trimestre dell'anno 1899, classificati per sesso e cause di morte.

Anno 1899.

Anno 1899.

CAUSE DI MORTE	1° trimestre		2° trimestre		3° trimestre		4° trimestre		Anno			
	Maschi	Femm.	Maschi	Femm.	Maschi	Femm.	Maschi	Femm.	Maschi	Femmine	Totale	
Febbre puerperale . . . . .	..	389	..	238	..	287	..	388	..	1 302	1 302	
Bronchite acuta . . . . .	9 092	8 654	6 897	6 595	3 823	3 984	6 386	6 106	26 198	25 339	51 537	
Id. cronica . . . . .	984	1 356	797	970	529	496	850	1 065	3 160	3 687	7 047	
Pneumonite crupale . . . . .	8 740	6 429	8 149	5 762	3 066	2 369	5 171	4 160	25 126	18 720	43 846	
Bronco-polmonite acuta . . . . .	4 971	4 651	4 273	3 868	1 952	1 939	3 308	3 347	14 504	13 805	28 309	
Malattie della pleura . . . . .	454	356	506	362	364	241	427	269	1 751	1 228	2 979	
Tubercolosi disseminata e polmonare . . . . .	4 561	5 209	4 568	5 331	4 518	5 594	4 647	5 379	18 294	21 513	39 807	
Altre forme tubercolari . . . . .	1 972	2 008	2 264	2 321	2 552	2 701	1 987	2 144	8 775	9 174	17 949	
Malattie del cuore . . . . .	5 945	8 672	5 226	7 238	4 437	5 799	6 089	8 370	21 697	30 079	51 776	
Malattie delle arterie . . . . .	1 039	826	953	787	860	644	1 230	844	4 082	3 101	7 183	
Apoplessia e congestione cerebrale	4 795	4 125	3 982	3 454	3 408	2 896	4 680	4 100	16 865	14 575	31 440	
Meningite semplice cerebrale e spinale . . . . .	1 869	1 559	2 012	1 948	1 923	1 779	1 478	1 324	7 282	6 610	13 892	
Encefalite . . . . .	171	116	152	113	165	101	142	106	630	436	1 066	
Convulsioni . . . . .	2 588	2 146	2 223	1 865	2 032	1 759	2 277	1 927	9 120	7 697	16 817	
Reumatismo articolare acuto . . . . .	121	140	107	151	94	129	95	141	417	561	978	
Pellagra . . . . .	531	390	569	506	524	405	513	398	2 137	1 699	3 836	
Diabete . . . . .	202	99	126	85	134	75	191	114	653	373	1 026	
Alcoolismo . . . . .	141	14	96	10	121	11	142	20	500	55	555	
Tumori maligni . . . . .	1 648	2 228	1 631	2 321	1 954	2 573	1 747	2 578	6 980	9 700	16 680	
Morti violente	per cause accidentali . . . . .	1 403	929	1 527	723	2 214	840	1 599	994	6 743	3 486	10 229
	per suicidio . . . . .	377	90	480	131	404	115	333	89	1 594	425	2 019
	per omicidio . . . . .	287	48	268	46	346	56	300	56	1 201	206	1 407
	In conflitto colla forza pubblica . . . . .	1	..	3	..	6	..	..	..	10	..	10
Altre malattie . . . . .	7 976	7 256	6 883	6 170	6 626	6 116	7 946	7 179	29 431	26 721	56 152	
Cause ignote . . . . .	1 095	1 078	982	1 037	1 197	1 277	1 285	1 450	4 559	4 842	9 401	
TOTALE GENERALE . . . . .	93 208	90 212	85 816	82 231	86 713	85 943	89 917	89 353	355 654	347 739	703 393	

TAV. IV. — Morti nel Regno classificati

Anno 1899.

Numero d'ordine	CAUSE DI MORTE	Sotto 1 mese		1-11 mesi		1 anno		2 anni		3 anni		4 anni	
		Maschi	Femmine	Maschi	Femmine	Maschi	Femmine	Maschi	Femmine	Maschi	Femmine	Maschi	Femmine
		1	Malattie fetali e vizi congeniti	1 000	875	292	228	30	34	5	17	7	8
2	Immaturità, debolezza congenita, atelectasia polmonare . . . . .	19 895	17 228	4 539	4 286	..	..	..	..	..	..	..	..
3	Anemia, clorosi . . . . .	..	..	920	853	1 006	1 230	341	370	127	139	77	79
4	Leucemia . . . . .	..	..	24	14	42	34	19	18	7	11	10	2
5	Marasmo senile . . . . .	..	..	..	..	..	..	..	..	..	..	..	..
6	Gastrite . . . . .	828	690	1 160	1 068	433	463	164	170	92	92	61	64
7	Diarrea infantile, gastro-enterite, colera indigeno. . . . .	3 033	2 365	18 625	16 535	10 516	10 841	3 136	3 488	1 148	1 287	670	686
8	Enterite, tifoite, ulcera intestinale, proctite . . . . .	..	..	109	100	129	143	59	82	26	25	12	24
9	Epatite . . . . .	38	22	48	45	38	37	18	17	14	14	17	7
10	Malattie dei reni . . . . .	71	46	317	226	457	503	470	430	406	313	279	242
11	Peritonite . . . . .	62	51	139	114	79	90	61	62	36	27	40	41
12	Vaiuolo . . . . .	4	4	30	42	8	19	9	10	6	7	4	3
13	Morbillo . . . . .	14	18	826	650	1 365	1 235	718	639	399	371	215	238
14	Scarlattina . . . . .	4	7	184	132	336	290	366	317	381	311	323	265
15	Risipola infettiva . . . . .	378	296	311	356	69	80	19	32	11	10	7	6
16	Febbre tifoidea . . . . .	13	18	393	310	433	414	331	303	308	247	241	265
17	Tifo esantematico . . . . .	..	..	..	..	..	..	..	..	..	..	..	..
18	Meningite cerebro-spinale epidemica . . . . .	1	..	4	4	4	4	1	1	2	1	4	1
19	Pertosso . . . . .	104	96	1 614	1 833	916	1 315	375	561	187	292	107	133
20	Difterite . . . . .	11	3	165	138	370	342	365	285	338	299	298	332
21	Laringite crupale . . . . .	7	7	135	101	307	246	249	179	207	150	136	134
22	Febbri da malaria . . . . .	68	42	723	706	604	598	344	350	220	220	149	171
23	Cachessia palustre . . . . .	..	..	114	90	158	150	104	88	37	55	41	33
24	Influenza . . . . .	75	56	318	263	159	163	57	79	32	38	38	29
25	Sifilide . . . . .	287	246	407	518	61	72	25	28	11	7	7	1
26	Tetano traumatico, reumatico, trisma dei neonati. . . . .	89	49	12	12	7	4	6	2	11	9	4	4

per età, sesso e cause di morte.

Anno 1899.

Numero d'ordine	5-9 anni		10-14 anni		15-19 anni		20-24 anni		25-29 anni		30-34 anni		35-39 anni		40-44 anni	
	Maschi	Femmine	Maschi	Femmine	Maschi	Femmine	Maschi	Femmine	Maschi	Femmine	Maschi	Femmine	Maschi	Femmine	Maschi	Femmine
	1	6	8	5	4	..	..	..	..	..	..	..	..	..	..	..
2	..	..	..	..	..	..	..	..	..	..	..	..	..	..	..	2
3	137	134	79	90	101	149	99	188	65	194	98	213	100	281	148	282
4	13	7	8	5	9	10	6	8	5	8	9	10	12	10	14	8
5	..	..	..	..	..	..	..	..	..	..	..	..	..	..	..	5
6	126	147	39	47	21	34	31	35	26	37	20	27	29	24	25	33
7	1 048	1 190	283	369	209	254	197	235	179	225	167	265	177	257	266	298
8	30	53	45	27	17	22	15	18	14	23	22	30	29	42	40	44
9	47	25	25	16	38	12	54	36	77	45	121	63	176	86	247	119
10	635	527	196	178	113	135	146	196	162	227	150	227	180	245	206	264
11	155	194	142	128	147	138	138	194	101	208	107	211	90	194	108	155
12	8	10	2	4	1	1	3	2	4	3	..	3	1	2	3	4
13	295	274	41	46	13	14	24	11	4	4	1	2	..	2	2	3
14	585	587	103	131	52	45	13	20	3	6	5	1	..	6	4	1
15	15	10	14	9	18	27	43	44	22	41	23	24	31	39	42	39
16	738	951	674	792	767	1 074	855	846	438	599	340	401	285	343	207	278
17	..	..	..	..	..	..	..	1	..	..	..	..	..	..	..	17
18	5	4	3	5	4	3	3	5	1	..	1	2	1	..	2	2
19	110	189	9	21	1	5	1	1	..	..	..	..	..	..	1	1
20	584	695	107	152	20	26	11	23	2	4	3	3	4	2	..	4
21	189	167	21	19	2	3	1	2	2	2	1	..	..	..	..	1
22	491	393	224	166	152	90	159	100	113	75	133	95	120	77	165	93
23	83	66	44	25	20	14	40	18	47	19	52	41	43	31	55	41
24	72	61	37	41	44	51	51	53	40	52	54	43	52	57	73	57
25	9	5	4	3	4	7	36	23	41	22	51	42	41	34	33	30
26	73	30	39	21	34	6	34	7	17	8	22	14	12	9	17	12



Segue TAV. IV. — Morti nel Regno classificati

Anno 1899.

Numero d'ordine	CAUSE DI MORTE	45-49 anni		50-54 anni		55-59 anni		60-64 anni		65-69 anni	
		Maschi	Femmine	Maschi	Femmine	Maschi	Femmine	Maschi	Femmine	Maschi	Femmine
		1	Malattie fetali e vizi congeniti	..	..	..	..	..	..	..	..
2	Immaturità, debolezza congenita, atelectasia polmonare	..	..	..	..	..	..	..	..	..	..
3	Anemia, clorosi	148	218	219	274	299	313	3	4	1	5
4	Leucemia	16	4	14	7	9	9	4	6	4	2
5	Marasmo senile	..	..	..	..	..	..	750	944	1 231	1 708
6	Gastrite	55	38	58	58	82	58	115	110	121	106
7	Diarrea infantile, gastro-enterite, colera indigeno	300	339	422	460	612	567	881	906	1 068	1 054
8	Enterite, tifite, ulcera intestinale, proctite	34	38	52	67	87	66	139	157	154	149
9	Epatite	303	133	375	178	423	179	502	206	354	182
10	Malattie dei reni	240	212	287	269	340	286	407	415	443	382
11	Peritonite	111	115	100	125	97	106	118	136	127	108
12	Vaiuolo	2	2	4	1	3	1	1	..	..	1
13	Morbillo	..	1	1	1	..	..	..	1	..	..
14	Scarlattina	1	..	1	..	..	..	..	..	..	..
15	Risipola infettiva	44	36	74	50	67	37	78	58	75	68
16	Febbre tifoidea	195	195	194	203	184	124	145	162	109	98
17	Tifo esantematico	..	..	..	..	..	..	..	..	..	..
18	Meningite cerebro-spinale epidemica	..	1	..	..	1	..	2	1	..	..
19	Pertosse	1	..	..	1	2	..	1	..	2	1
20	Difterite	3	3	3	2	1	..	3	..	1	1
21	Laringite crupale	..	1	1	2	1	..	2	..	2	..
22	Febbri da malaria	138	78	168	102	135	87	189	110	151	95
23	Cachessia palustre	72	32	84	37	63	45	76	52	46	41
24	Influenza	91	61	91	84	112	92	146	134	152	164
25	Sifilide	42	38	36	23	31	22	36	7	15	9
26	Tetano traumatico, reumatico, trisma del neonati	15	11	30	6	26	8	28	7	11	7

per età, sesso e cause di morte.

Anno 1899.

Numero d'ordine	70-74 anni		75-79 anni		80-84 anni		85-89 anni		Di 90 anni e più		Età ignota		Totale generale			Numero d'ordine		
	Maschi	Femmine	Maschi	Femmine	Maschi	Femmine	Maschi	Femmine	Maschi	Femmine	Maschi	Femmine	Maschi	Femmine	Totale			
	..	..	..	..	..	..	..	..	..	..	..	..	..	..	..		1 289	1 177
..	..	..	..	..	..	..	..	..	..	..	..	..	..	..	24 434	21 514	45 948	2
1	1	1	..	..	..	..	..	..	1	..	..	..	..	3	3 969	5 001	8 970	3
4	4	2	1	..	1	..	..	..	..	..	..	..	..	..	281	175	406	4
3 136	4 085	4 591	5 475	5 253	6 234	2 770	3 132	1 111	1 418	14	18	18 856	23 011	41 870	5			
131	126	101	104	51	65	20	19	7	2	5	3	3 801	3 620	7 421	6			
1 325	1 399	1 171	1 169	705	768	272	272	61	72	51	40	46 522	45 361	91 883	7			
210	205	171	165	72	74	29	24	3	9	1	1	1 499	1 588	3 087	8			
288	186	159	88	52	43	10	12	3	2	2	2	3 429	1 755	5 184	9			
522	407	396	267	168	113	52	28	8	4	6	7	6 657	6 149	12 806	10			
101	115	62	73	35	36	7	7	6	..	2	4	2 171	2 642	4 813	11			
..	1	..	..	..	..	..	..	..	..	..	1	93	121	214	12			
..	..	..	..	..	..	..	..	..	..	..	3	2	3 921	3 512	7 433	13		
1	1	..	1	..	..	..	..	..	..	2	2	2 364	2 123	4 487	14			
100	64	60	50	38	36	11	11	4	4	..	2	1 554	1 429	2 983	15			
114	111	63	62	21	20	8	5	2	..	15	9	7 133	7 830	14 963	16			
..	..	..	..	..	..	..	..	..	..	..	..	..	1	1	17			
1	..	..	..	..	..	..	..	..	..	..	..	..	..	40	34	74	18	
..	..	1	1	..	..	..	..	..	..	..	4	3 432	4 454	7 886	19			
4	1	..	1	1	..	..	..	..	..	2	2	2 296	2 318	4 614	20			
1	..	..	..	..	..	..	..	..	..	..	1	1 264	1 015	2 279	21			
119	107	86	74	40	34	15	15	1	5	10	5	4 717	3 888	8 605	22			
44	32	27	21	9	3	1	3	1	1	3	4	1 264	942	2 206	23			
188	209	166	145	87	89	32	45	11	15	2	3	2 180	2 084	4 264	24			
17	6	7	3	1	2	1	..	..	..	..	..	1 206	1 148	2 354	25			
10	3	4	1	2	..	..	..	..	..	..	3	502	226	728	26			

Segue TAV. IV. — Morti nel Regno classificati

Anno 1899

Numero d'ordine	CAUSE DI MORTE	Sotto 1 mese		1-11 mesi		1 anno		2 anni		3 anni		4 anni	
		Maschi	Femmine	Maschi	Femmine	Maschi	Femmine	Maschi	Femmine	Maschi	Femmine	Maschi	Femmine
		27	Pustola maligna, carbonchio . . . . .	6	5	13	15	12	13	7	9	5	..
28	Dissenteria . . . . .	2	1	10	15	18	11	3	6	1	3	3	1
29	Idrofobia . . . . .	..	..	..	..	..	1	..	..	..	2	2	..
30	Febbre puerperale . . . . .	..	..	..	..	..	..	..	..	..	..	..	..
31	Altre malattie di gravidanza, parto e puerperlo . . . . .	..	..	..	..	..	..	..	..	..	..	..	..
32	Bronchite acuta . . . . .	2 517	1 873	9 295	7 905	5 096	4 923	1 830	1 854	699	864	370	492
33	Bronchite cronica . . . . .	..	..	..	..	127	119	36	42	22	22	8	18
34	Pneumonite erupale . . . . .	210	176	1 573	1 245	1 227	1 060	494	495	256	262	231	188
35	Bronco-polmonite acuta . . . . .	210	150	2 412	1 982	1 959	1 895	827	788	431	415	234	272
36	Malattie della pleura . . . . .	9	8	75	52	94	54	46	38	38	25	27	24
37	Tubercolosi disseminata e polmonare . . . . .	22	22	242	204	360	299	209	204	146	147	136	110
38	Altre forme tubercolari . . . . .	150	99	1 678	1 382	1 658	1 427	809	761	509	423	309	347
39	Malattie del cuore . . . . .	26	19	103	116	86	75	55	47	61	40	51	49
40	Malattie delle arterie . . . . .	34	41	23	21	16	10	10	11	3	1	4	3
41	Apoplessia e congestione cerebrale . . . . .	34	29	77	59	33	35	30	22	22	20	24	15
42	Meningite semplice cerebrale e spinale . . . . .	113	87	1 666	1 342	1 079	933	639	503	412	393	351	395
43	Encefalite . . . . .	10	13	61	34	34	26	17	15	16	14	18	6
44	Convulsioni . . . . .	2 844	2 058	3 742	3 297	1 266	1 190	544	477	298	234	174	173
45	Reumatismo articolare acuto . . . . .	5	2	13	11	9	6	2	6	4	4	3	9
46	Pellagra . . . . .	2	1	3	2	1	2	1	..	2	..	..	4
47	Diabete . . . . .	1	..	3	1	1	2	2	1	1	2	..	..
48	Alcoolismo . . . . .	..	..	..	..	..	..	..	..	..	..	..	..
49	Tumori maligni . . . . .	2	3	7	9	13	4	16	8	10	8	14	7
50	Morti violente } per cause accidentali . . . . .	25	9	135	127	325	263	441	325	291	264	192	226
51	Morti violente } per suicidio . . . . .	..	..	..	..	..	..	..	..	..	..	..	..
52	Morti violente } per omicidio e in conflitto colla forza pubblica . . . . .	4	3	1	3	..	..	1	3	4	2	4	2
53	Altro malattie . . . . .	2 490	1 864	2 235	1 901	1 733	1 638	955	940	556	556	370	387
54	Cause ignote . . . . .	..	..	983	988	495	522	269	239	138	138	91	87
TOTALE GENERALE . . . . .		34 698	28 582	55 699	49 265	33 193	32 825	14 485	14 322	7 938	7 775	5 370	5 582

per età, sesso e cause di morte.

Anno 1899.

Numero d'ordine	5-9 anni		10-14 anni		15-19 anni		20-24 anni		25-29 anni		30-34 anni		35-39 anni		40-44 anni		Numero d'ordine
	Maschi	Femmine	Maschi	Femmine	Maschi	Femmine	Maschi	Femmine	Maschi	Femmine	Maschi	Femmine	Maschi	Femmine	Maschi	Femmine	
	7	9	8	5	14	4	10	6	18	5	17	6	13	4	19	10	
4	10	2	2	..	2	1	5	1	..	..	..	..	..	..	..	28	
8	2	7	2	5	1	7	2	3	1	3	2	1	1	4	..	29	
..	..	..	..	..	49	..	297	..	334	..	292	..	203	..	111	30	
..	..	..	..	..	55	..	359	..	434	..	479	..	597	..	299	31	
520	669	117	201	104	195	142	178	125	139	108	154	128	133	138	154	32	
37	27	27	33	20	28	23	33	20	29	29	37	34	35	47	39	33	
415	426	231	229	543	416	848	539	710	528	861	656	1 041	695	1 469	829	34	
419	494	121	179	159	191	189	179	174	217	194	239	243	256	328	297	35	
85	76	46	37	70	52	118	42	80	56	66	58	71	50	81	53	36	
443	688	442	1 134	1 655	2 916	3 061	3 450	2 499	2 926	1 835	2 410	1 485	1 841	1 296	1 451	37	
946	1 020	463	624	348	546	382	421	261	331	189	307	166	241	124	223	38	
244	275	229	329	299	381	295	417	290	468	316	577	446	758	595	883	39	
7	10	18	7	23	17	20	34	25	33	46	46	56	68	72	71	40	
70	50	47	28	51	54	62	75	86	92	126	102	178	133	257	241	41	
918	944	419	421	274	314	251	256	130	172	123	137	113	126	122	116	42	
25	31	8	22	13	11	28	19	10	14	20	10	24	9	35	20	43	
196	238	26	30	..	..	..	..	..	..	..	..	..	..	..	..	44	
29	28	42	46	36	33	23	37	25	14	22	35	27	43	28	42	45	
7	9	12	8	6	8	15	12	16	36	25	59	50	100	71	123	46	
10	4	5	6	14	16	22	17	19	12	18	15	27	20	30	24	47	
..	..	..	..	..	..	4	..	4	2	18	3	37	3	43	4	48	
29	26	29	23	28	23	46	41	63	81	113	202	149	371	302	733	49	
497	445	426	140	391	101	413	78	289	84	283	79	275	79	316	84	50	
..	..	8	2	133	48	196	72	151	48	120	28	107	28	120	39	51	
16	6	30	9	109	24	219	29	181	17	139	17	116	15	93	14	52	
844	807	434	425	452	447	497	530	478	555	598	623	614	723	819	796	53	
185	193	95	70	90	87	89	124	84	91	78	108	108	118	108	108	54	
11 474	12 212	5 436	6 331	6 624	8 139	8 921	9 318	7 105	8 524	6 730	8 398	6 925	8 391	8 175	8 535		

Segue TAV. IV. — Morti nel Regno classificati

Anno 1899.

Numero d'ordine	CAUSE DI MORTE	45-49 anni		50-54 anni		55-59 anni		60-64 anni		65-69 anni	
		Maschi	Femmine	Maschi	Femmine	Maschi	Femmine	Maschi	Femmine	Maschi	Femmine
		27	Pustola maligna, carbonchio . . . . .	23	10	16	14	24	11	21	12
28	Dissenteria . . . . .	1	1	1	2	2	1	4	1	1	2
29	Idrofobia . . . . .	2	1	1	1	1	1	3	1	3	1
30	Febbre puerperale. . . . .	..	16	..	..	..	..	..	..	..	..
31	Altre malattie di gravidanza, parto e puerperio. . . . .	..	47	..	..	..	..	..	..	..	..
32	Bronchite acuta . . . . .	188	167	268	272	348	333	557	631	696	837
33	Bronchite cronica . . . . .	64	71	124	136	147	186	292	381	397	500
34	Pneumonie crupale. . . . .	1 641	772	1 955	1 060	2 068	1 263	2 311	1 852	2 261	1 860
35	Bronco-polmonite acuta. . . . .	401	280	559	404	702	535	944	917	1 065	1 073
36	Malattie della pleura . . . . .	99	59	112	94	133	83	158	97	124	82
37	Tubercolosi disseminata e polmonare. . . . .	1 148	1 061	1 059	835	852	629	634	455	397	354
38	Altre forme tubercolari. . . . .	133	189	137	180	122	159	119	141	114	128
39	Malattie del cuore. . . . .	709	1 090	1 121	1 685	1 636	2 133	2 480	3 633	3 244	4 405
40	Malattie delle arterie . . . . .	133	78	202	109	236	145	390	285	518	376
41	Apoplessia o congestione cerebrale . . . . .	442	386	783	662	1 132	1 002	1 966	1 736	2 557	2 161
42	Meningite semplice cerebrale e spinale . . . . .	115	72	122	83	104	77	93	86	87	53
43	Encefalite . . . . .	34	28	39	25	39	25	34	30	60	25
44	Convulsioni . . . . .	..	..	..	..	..	..	..	..	..	..
45	Reumatismo articolare acuto . . . . .	26	51	54	81	41	55	7	27	12	13
46	Pellagra . . . . .	140	110	166	153	254	196	344	246	363	235
47	Diabete . . . . .	36	23	60	32	84	38	93	42	100	55
48	Alcoolismo . . . . .	57	6	77	6	57	4	73	11	60	6
49	Tumori maligni . . . . .	438	926	679	1 224	907	1 218	1 144	1 444	1 140	1 241
50	Morti violente per cause accidentali . . . . .	302	80	318	88	306	82	330	151	315	149
51	per suicidio . . . . .	120	24	152	30	117	34	129	20	101	20
52	per omicidio e in conflitto colla forza pubblica . . . . .	89	11	69	12	32	15	36	7	16	2
53	Altre malattie. . . . .	931	752	1 232	956	1 469	1 106	2 091	1 641	2 326	1 743
54	Cause ignote . . . . .	119	119	158	184	187	167	270	522	295	313
	TOTALE GENERALE . . . . .	9 202	7 986	11 678	10 228	13 575	11 498	18 209	17 585	20 343	19 823

per età, sesso e cause di morte.

Anno 1899.

Numero d'ordine	70-74 anni		75-79 anni		80-84 anni		85-89 anni		Di 90 anni e più		Età ignota		Totale generale		
	Maschi	Femmine	Maschi	Femmine	Maschi	Femmine	Maschi	Femmine	Maschi	Femmine	Maschi	Femmine	Maschi	Femmine	Totale
	16	7	9	3	4	5	..	1	..	..	..	2	293	168	461
1	1	4	2	..	2	1	..	..	..	..	1	60	71	131	28
1	2	1	1	..	..	1	..	1	..	..	1	57	23	80	29
..	..	..	..	..	..	..	..	..	..	..	..	..	1 302	1 302	30
..	..	..	..	..	..	..	..	..	..	..	..	..	2 270	2 270	31
922	1 201	977	1 047	688	697	259	270	79	96	27	44	26 198	25 339	51 537	32
576	761	555	719	383	434	154	176	37	59	1	2	3 160	3 887	7 047	33
2 173	1 963	1 572	1 335	716	606	220	185	42	59	28	21	25 126	18 720	43 846	34
1 245	1 318	970	1 002	498	514	176	165	37	55	7	8	14 504	13 805	28 309	35
104	82	73	60	29	35	6	8	4	3	3	..	1 751	1 228	2 979	36
220	203	103	103	29	33	5	13	1	1	15	24	18 294	21 513	39 807	37
77	114	55	72	16	14	2	6	..	1	8	15	8 775	9 174	17 949	38
3 890	5 682	3 318	4 219	1 587	2 054	497	631	86	138	33	25	21 697	30 079	51 776	39
791	554	784	576	437	411	172	136	55	51	7	7	4 082	3 101	7 183	40
3 480	3 131	3 145	2 498	1 603	1 450	526	445	117	120	17	29	16 865	14 575	31 440	41
65	43	38	40	28	10	7	3	1	1	9	3	7 282	6 610	13 892	42
46	30	37	15	15	10	6	3	1	1	..	..	630	436	1 066	43
..	..	..	..	..	..	..	..	..	..	..	..	9 120	7 697	16 817	44
10	12	1	3	2	3	..	..	..	..	2	..	417	561	978	45
367	231	220	118	58	36	11	7	1	1	2	2	2 137	1 699	3 836	46
65	32	48	27	10	3	3	..	1	1	..	..	653	373	1 026	47
39	5	23	3	6	1	..	1	..	..	2	..	500	55	555	48
950	1 089	614	639	224	269	51	80	8	16	4	15	6 980	9 700	16 680	49
358	244	271	198	135	135	42	42	12	11	25	4	6 743	3 486	10 229	50
62	17	42	8	21	1	3	2	..	..	12	4	1 594	425	2 019	51
24	5	12	5	4	1	..	..	..	1	12	3	1 211	206	1 417	52
2 894	2 150	2 388	1 571	1 213	826	390	242	66	66	37	28	28 142	23 273	51 415	53
312	463	318	345	49	63	13	16	9	8	16	19	4 559	4 842	9 401	54
25 005	26 401	22 644	22 309	14 291	15 130	5 773	6 006	1 776	2 201	385	373	355 664	347 739	703 393	

TAV. V. — Maschi morti in età da 15 anni in

Anno 1899.

Numero d'ordine	CAUSE DI MORTE	Agricoltori, giardinieri, boscaioli	Braccianti, cantonieri, selclatori, spazzini, becchini, lustrascarpe, lampionari	Proprietari, benestanti	Operai in genere, fuochisti, fornaciai, cartai, ecc.	Negozianti, industriali, droghieri, albergatori, spedizionieri, commercianti, ecc.	Impiegati pubblici e privati	Calzolai, sellai	Falegnami, ebanisti, carrai, legnaiuoli, carpentieri, ecc.	Muratori, imbianchini	Fabbricanti, maniscalchi, caldaieri, meccanici, staguini, armaiuoli	Cocchieri e carrettieri	Servi, usciieri, portieri, infermieri	Sacerdoti, monaci, laici, chierici	Pastori, mandriani
1	Anemia, clorosi, leucocitemia. . . . .	562	97	82	70	52	30	39	28	36	34	17	21	12	17
2	Marasmo senile. . . . .	9 586	1 444	1 587	618	456	389	379	364	358	269	166	149	317	172
3	Gastrite . . . . .	418	40	64	22	33	31	23	24	19	14	9	11	18	9
4	Enterite, diarrea, dissenteria. . . . .	4 894	773	571	309	269	197	256	187	204	177	121	85	104	105
5	Epatite. . . . .	1 109	165	295	123	193	125	85	72	82	71	60	57	58	35
6	Malattie dei reni. . . . .	1 401	223	392	156	197	178	118	71	91	82	58	62	84	38
7	Peritonite . . . . .	626	107	86	64	53	40	42	42	37	30	20	14	18	28
8	Vaiuolo . . . . .	13	..	..	..	1	..	1	..	..	1	2	..	..	..
9	Morbillo . . . . .	16	2	..	2	..	..	..	..	..	..	..	..	..	1
10	Scarlattina . . . . .	52	3	2	1	1	3	..	..	..	..	..	..	..	3
11	Risipola infettiva. . . . .	333	48	44	22	28	20	7	11	15	11	15	9	16	17
12	Febbre tifoidea. . . . .	1 822	266	182	145	96	65	98	103	99	89	54	23	36	42
13	Meningite cerebro-spinale epidemica. . . . .	11	..	..	..	1	..	..	..	..	..	..	..	..	1
14	Ipertosse. . . . .	5	3	..	1	..	..	..	..	1	..	..	..	..	..
15	Difterite . . . . .	28	1	2	2	3	..	2	3	2	..	..	..	..	3
16	Laringite crupale. . . . .	7	2	..	..	..	..	..	..	1	..	..	..	..	1
17	Febbri da malaria e cachessia palustre . . . . .	1 598	236	108	46	46	19	28	21	44	15	29	7	15	75
18	Influenza . . . . .	727	101	107	37	32	29	31	24	33	29	11	19	15	33
19	Sifilide . . . . .	93	41	26	15	18	16	19	11	10	10	16	3	1	4
20	Tetano. . . . .	162	20	7	9	3	1	3	9	7	4	5	4	1	3
21	Pustola maligna, carbonchio . . . . .	110	21	14	9	6	6	8	2	7	1	7	1	3	5
22	Idrofobia. . . . .	16	1	2	3	1	..	1	..	1	1	..	3	..	1
23	Bronchite acuta . . . . .	2 776	442	370	188	175	175	153	122	124	128	64	72	73	60
24	Bronchite cronica . . . . .	1 390	199	190	95	76	63	93	62	74	50	51	42	26	22
25	Pneumonia crupale . . . . .	11 005	1 531	1 081	701	492	404	432	388	510	356	287	212	188	324
26	Bronco-polmonite acuta . . . . .	3 806	643	522	291	228	227	151	155	176	142	133	121	106	85
27	Malattie della pleura. . . . .	571	109	81	43	42	37	37	31	30	23	21	18	14	25
28	Tubercolosi disseminata e polmonare. . . . .	4 645	1 171	668	974	642	518	846	706	546	719	284	304	181	110
29	Altre forme tubercolari. . . . .	910	153	95	116	65	49	118	62	77	52	42	34	11	13
30	Malattie del cuore . . . . .	9 326	1 437	1 726	833	752	761	480	470	446	403	315	278	348	155
31	Malattie delle arterie. . . . .	1 328	255	476	116	197	235	99	115	75	70	54	90	97	26
32	Apoplessia e congestione cerebrale. . . . .	6 646	1 079	1 626	625	633	704	480	365	360	332	233	272	404	104
33	Meningite semplice cerebrale e spinale . . . . .	779	123	71	73	44	32	46	42	37	33	22	16	16	19
34	Encefalite . . . . .	165	28	31	17	24	24	12	6	13	12	6	13	6	6
35	Reumatismo articolare acuto. . . . .	137	24	18	9	13	5	13	7	3	6	9	6	5	8
36	Pellagra . . . . .	1 477	262	36	72	22	1	17	21	28	13	9	3	1	6
37	Diabete . . . . .	177	26	102	19	55	40	8	8	10	12	8	11	31	5
38	Alcoolismo cronico. . . . .	85	25	49	20	33	21	30	16	23	16	13	17	4	3
39	Tumori maligni . . . . .	2 827	543	623	380	290	290	141	177	162	134	103	118	86	61
40	per cause accidentali . . . . .	1 866	390	155	214	94	62	87	98	247	101	163	35	14	64
41	Morti violente } per suicidio. . . . .	366	74	115	58	113	98	62	43	37	47	21	21	3	11
42	Morti violente } per omicidio e in conflitto colla forza pubblica. . . . .	468	75	65	36	38	11	42	28	42	25	37	12	4	51
43	Altre malattie . . . . .	7 561	1 244	1 664	758	693	702	510	393	436	346	273	265	363	174
44	Cause ignote . . . . .	1 303	188	92	34	24	25	39	21	56	25	26	11	15	85
TOTALE PER PROFESSIONI . . . . .		82 703	13 615	13 427	7 221	6 234	5 633	5 036	4 311	4 553	3 884	2 764	2 439	2 694	2 010

su, classificati per professioni e cause di morte.

Anno 1899.

Sarti	Mugnai, panettieri, pastai, fornai	Marinari, barcaiuoli, pescatori	Facchini, brentatori, lavandai, spaccalegna, stallieri	Caffettieri, liquoristi, bettonieri, trattori, vinali	Fruttivendoli, erbivendoli, pescivendoli, mercati ambulanti	Militari e pensionati militari	Filatori, tessitori, cardatori	Macellai, pizzicagnoli, salsamentari	Studenti	Guardie carcerarie, doganali, daziarie, civiche, campestri, ecc.	Barbieri	Minatori, cavatori, solfatori, marinisti	Avvocati, procuratori, notai, magistrati	Commissi di studio e di negozio, garzoni	Medici, veterinari, flebotomi	Maestri e professori	Camerieri di caffè, d'albergo ecc.	Tipografi, litografi	Altre professioni e professioni ignote	TOTALE DEI MORTI DA 15 ANNI IN SU	Numero d'ordine
29	18	7	13	10	7	5	13	8	10	10	8	13	6	9	3	9	1	7	107	1 390	1
243	165	257	94	87	108	20	139	74	..	31	56	78	59	22	77	58	14	14	1 011	18 856	2
11	11	15	4	14	8	11	8	5	2	1	2	8	9	2	8	6	3	..	35	898	3
108	112	118	73	46	66	37	63	44	23	26	33	64	26	18	30	36	11	9	474	9 169	4
28	55	54	38	83	37	16	24	33	3	26	14	27	23	13	25	22	11	11	111	3 184	5
42	52	48	20	40	35	30	29	30	10	15	21	26	36	18	26	37	12	9	139	3 826	6
23	23	14	15	10	12	24	11	8	11	13	3	10	4	8	4	4	2	6	45	1 457	7
..	1	..	..	1	..	..	..	..	..	..	..	..	..	2	..	..	..	..	..	22	8
..	..	..	..	..	..	18	..	1	1	1	1	..	..	..	..	..	..	..	4	48	9
..	..	..	..	..	..	5	..	..	1	..	..	..	..	..	..	1	..	..	10	82	10
5	7	16	5	8	5	14	5	9	1	4	4	4	4	5	6	4	..	2	26	730	11
60	61	32	21	25	16	209	25	38	87	14	14	33	21	19	14	15	4	9	105	3 942	12
..	..	..	..	..	..	1	..	1	..	..	..	..	..	..	..	..	..	..	1	16	13
..	..	..	..	..	..	..	..	..	..	..	..	..	..	..	..	..	..	..	..	10	14
..	..	1	..	1	..	..	1	..	2	..	..	..	..	1	..	..	..	..	6	53	15
..	..	1	..	1	..	..	..	..	..	..	..	..	..	..	..	..	..	..	..	13	16
11	22	31	8	3	10	21	4	7	2	8	4	28	2	5	1	8	..	..	112	2 577	17
15	8	12	6	8	9	7	10	6	3	5	7	10	3	2	4	6	1	1	41	1 392	18
4	6	8	4	10	9	5	5	5	3	6	4	4	..	5	..	5	5	4	20	395	19
..	1	3	2	1	2	..	..	1	1	..	..	2	..	1	1	..	..	..	9	262	20
1	3	3	..	2	1	2	3	2	..	1	..	..	2	1	..	1	..	..	6	228	21
2	..	..	..	..	..	..	..	..	..	2	..	..	..	..	..	..	..	..	4	40	22
77	61	63	32	39	51	22	46	19	25	12	16	42	20	17	17	27	5	7	231	5 754	23
27	53	31	36	22	25	7	25	10	8	6	13	22	6	7	3	5	1	..	163	2 903	24
166	243	181	197	139	118	160	109	87	32	81	51	161	51	62	45	58	21	31	582	20 489	25
85	87	84	78	47	58	36	38	32	27	25	26	77	30	31	31	31	14	15	260	7 891	26
10	17	12	16	10	9	35	12	5	15	6	5	18	5	5	4	8	4	2	51	1 331	27
..	..	..	..	..	..	..	..	..	..	..	..	..	..	..	..	..	..	..	..	..	..
1	3	3	..	2	1	2	3	2	..	1	..	..	2	1	..	1	..	..	6	228	21
2	..	..	..	..	..	..	..	..	..	2	..	..	..	..	..	..	..	..	4	40	22
77	61	63	32	39	51	22	46	19	25	12	16	42	20	17	17	27	5	7	231	5 754	23
27	53	31	36	22	25	7	25	10	8	6	13	22	6	7	3	5	1	..	163	2 903	24
166	243	181	197	139	118	160	109	87	32	81	51	161	51	62	45	58	21	31	582	20 489	25
85	87	84	78	47	58	36	38	32	27	25	26	77	30	31	31	31	14	15	260	7 891	26
10	17	12	16	10	9	35	12	5	15	6	5	18	5	5	4	8	4	2	51	1 331	27
..	..	..	..	..	..	..	..	..	..	..	..	..	..	..	..	..	..	..	..	..	..
18	16	18	24	19	11	62	4	10	17	10	6	20	7	4	4	4	8	3	59	1 682	33
3	4	1	3	4	..	8	3	4	..												

TAV. VI. — Morti nei 69 Comuni capoluoghi di Provincia, nei 137 Comuni capoluoghi di che al 31 dicembre 1881 avevano più di 15,000 abitanti di popolazione agglomerata

Anno 1899.

Numero d'ordine	CAUSE DI MORTE	ALESSANDRIA	ACQUI	ASTI	CASALE MONFERRATO	NOVI LIGURE	TORTONA	CUNEO	ALBA	MONDOVI	SALUZZO	NOVARA	BIELLA
1	Immaturità, debolezza congenita, atelectasia polmonare . . . . .	81	14	47	16	6	13	36	22	28	17	117	30
2	Anemia, clorosi, leucemia . . . . .	39	2	5	7	2	3	4	2	2	3	54	4
3	Marasmo senile . . . . .	77	20	31	59	16	32	27	15	26	11	87	16
4	Gastrite . . . . .	17	2	11	10	1	11	13	7	15	5	23	2
5	Diarrea infantile, gastro enterite . . . . .	126	21	66	86	25	29	107	24	53	21	136	29
6	Enterite, tifoite, proctite . . . . .	2	1	1	4	..	2	3	4	4	7	9	2
7	Epatite . . . . .	13	2	9	3	2	4	6	..	3	..	16	4
8	Malattie dei reni . . . . .	8	9	12	8	1	1	7	2	4	1	30	3
9	Peritonite . . . . .	12	2	..	3	2	3	2	2	3	2	13	3
10	Vaiuolo . . . . .	..	9	..	..	..	..	..	..	..	..	..	..
11	Morbillo . . . . .	2	11	8	9	13	2	2	..	2	..	29	..
12	Scarlattina . . . . .	4	1	..	1	..	..	..	..	..	2	1	..
13	Risipola infettiva . . . . .	4	..	1	2	2	2	3	..	1	2	11	1
14	Febbre tifoidea . . . . .	18	5	15	12	8	3	20	2	4	7	26	3
15	Pertosse . . . . .	16	..	14	2	7	6	..	..	..	1	23	4
16	Difterite . . . . .	2	2	2	8	..	1	..	..	..	5	39	..
17	Laringite crupale . . . . .	2	3	5	6	4	..	2	1	..	1	10	2
18	Febbri da malaria e cachessia palustre . . . . .	..	1	1	1	..	..	1	..	1	1	18	..
19	Influenza . . . . .	1	..	3	10	1	..	9	..	..	..	3	..
20	Sifilide . . . . .	8	1	2	1	..	..	2	2	1	1	16	2
21	Tetano traumatico, reumatico, trisma . . . . .	..	1	2	2	..	..	1	1	1	..	2	3
22	Pustola maligna, carbonchio . . . . .	1	..	..	1	..	..	..	..	..	1	..	1
23	Febbre puerperale . . . . .	..	..	2	1	1	2	..	..	..	1	1	..
24	Bronchite acuta . . . . .	98	13	27	45	5	17	43	13	17	22	66	11
25	Bronchite cronica . . . . .	9	1	8	6	..	3	13	4	10	3	8	7
26	Pneumonie crupale . . . . .	68	11	26	24	30	9	66	13	24	17	152	39
27	Bronco-polmonite acuta . . . . .	95	13	38	31	29	23	35	4	13	11	51	32
28	Malattie della pleura . . . . .	6	1	7	..	..	3	1	2	3	2	10	2
29	Tubercolosi disseminata e polmonare . . . . .	163	33	62	60	37	28	49	23	31	30	136	36
30	Altre forme tubercolari . . . . .	43	12	12	22	10	5	11	4	10	8	42	10
31	Malattie del cuore . . . . .	152	14	76	72	33	33	82	37	27	54	94	41
32	Malattie delle arterie . . . . .	10	6	7	7	5	6	3	4	1	3	6	5
33	Apoplessia e congestione cerebrale . . . . .	63	24	65	45	9	18	26	19	27	33	34	24
34	Meningite semplice cerebrale e spinale . . . . .	47	11	13	14	6	9	11	5	6	10	23	9
35	Encefalite . . . . .	4	..	5	3	..	4	1	..	..	..	5	1
36	Convulsioni . . . . .	11	8	25	14	3	8	17	6	4	5	9	5
37	Reumatismo articolare acuto . . . . .	..	2	3	..	..	..	1	..	..	..	3	2
38	Pellagra . . . . .	8	5	3	..	..	2	..	..	..	3	17	..
39	Diabete . . . . .	3	3	2	..	..	1	1	..	..	..	2	2
40	Alcoolismo . . . . .	6	1	4	..	..	1	..	..	..	2	3	..
41	Tumori maligni . . . . .	39	11	20	13	7	15	18	6	16	11	37	20
42	Morti violente per cause accidentali . . . . .	16	5	18	8	4	5	7	6	8	5	22	5
43	per suicidio . . . . .	6	..	5	6	3	5	6	1	2	1	5	2
44	per omicidio e in conflitto colla forza pubblica . . . . .	2	1	1	1	..	..	..	..	..	1	..	..
45	Altre malattie . . . . .	124	28	51	72	32	13	65	23	52	27	142	41
46	Cause ignote . . . . .	..	..	..	..	..	..	..	..	..	..	4	..
	TOTALE GENERALE . . . . .	1 406	310	715	695	304	322	700	254	401	337	1 535	403

Circondario, nei 17 principali capoluoghi di Distretto e nei 55 Comuni non capoluoghi nel centro principale, classificati secondo 44 cause di morte più importanti.

Anno 1899.

Numero d'ordine	CAUSE DI MORTE	DOMODOSSOLA	PALLANZA	VARALLO	VERCELLI	TORINO	AOSTA	IVREA	PINEROLO	SUSA	GENOVA	ALBENGA	CHIAVARI	SAYONA	SPEZIA	S. PIER D'ARENA	PORTO MAURIZIO	Numero d'ordine
1	Immaturità, debolezza congenita, atelectasia polmonare . . . . .	5	2	2	49	438	5	5	6	2	246	3	13	15	100	54	9	1
2	Anemia, clorosi, leucemia . . . . .	..	2	1	4	80	2	3	3	1	45	..	1	10	10	15	1	2
3	Marasmo senile . . . . .	2	2	3	39	199	11	18	34	9	146	4	5	34	33	15	9	3
4	Gastrite . . . . .	1	1	2	6	66	7	3	14	..	48	9	2	8	12	3	5	4
5	Diarrea infantile, gastro enterite . . . . .	14	5	7	77	404	16	30	29	11	315	22	16	52	99	42	19	5
6	Enterite, tifoite, proctite . . . . .	..	..	..	7	70	4	1	6	1	17	2	1	2	2	..	..	6
7	Epatite . . . . .	3	1	2	11	75	4	2	1	..	50	2	3	5	9	5	..	7
8	Malattie dei reni . . . . .	3	5	..	22	162	..	4	10	1	74	2	7	3	17	4	2	8
9	Peritonite . . . . .	2	1	2	6	76	4	4	3	1	33	..	..	4	7	2	..	9
10	Vaiuolo . . . . .	..	..	..	1	..	..	..	..	..	..	..	..	..	1	..	..	10
11	Morbillo . . . . .	..	..	..	15	30	..	1	..	..	48	1	1	11	47	14	1	11
12	Scarlattina . . . . .	..	..	..	4	..	..	..	..	..	1	..	..	..	..	..	..	12
13	Risipola infettiva . . . . .	..	..	..	2	30	..	2	1	..	10	..	..	..	1	1	1	13
14	Febbre tifoidea . . . . .	..	..	..	17	73	9	2	1	6	52	3	1	12	10	4	4	14
15	Pertosse . . . . .	1	..	5	18	114	..	..	3	..	10	1	1	1	11	3	2	15
16	Difterite . . . . .	..	..	..	16	37	2	..	5	..	7	1	..	5	12	1	..	16
17	Laringite crupale . . . . .	..	..	..	5	2	1	..	1	..	13	..	1	3	4	4	1	17
18	Febbri da malaria e cachessia palustre . . . . .	..	..	..	2	1	..	..	2	..	3	..	..	1	..	..	..	18
19	Influenza . . . . .	2	1	..	12	17	..	..	4	..	11	..	2	2	1	1	1	19
20	Sifilide . . . . .	1	1	..	4	32	..	..	1	..	25	..	..	2	3	1	..	20
21	Tetano traumatico, reumatico, trisma . . . . .	..	..	1	..	7	..	..	1	..	4	..	..	..	..	..	..	21
22	Pustola maligna, carbonchio . . . . .	..	..	..	1	1	..	..	1	..	6	..	..	..	2	..	..	22
23	Febbre puerperale . . . . .	..	..	2	1	1	..	..	..	..	3	..	1	..	4	1	..	23
24	Bronchite acuta . . . . .	2	8	12	27	173	12	9	34	5	164	8	8	38	84	78	9	24
25	Bronchite cronica . . . . .	..	2	2	4	74	13	..	4	3	55	1	4	11	..	9	7	25
26	Pneumonie crupale . . . . .	7	10	5	123	529	12	36	26	5	290	8	20	47	51	31	9	26
27	Bronco-polmonite acuta . . . . .	9	12	..	52	331	3	4	8	3	374	8	13	33	75	81	6	27
28	Malattie della pleura . . . . .	..	1	..	2	53	3	1	1	1	32	4	1	4	7	1	2	28
29	Tubercolosi disseminata e polmonare . . . . .	5	10	7	88	717	9	14	32	3	556	7	19	101	128	66	9	29
30	Altre forme tubercolari . . . . .	6	6	5	18	178	5	12	3	2	139	3	12	19	60	21	2	30
31	Malattie del cuore . . . . .	3	12	12	94	655	36	27	44	13	414	12	20	64	75	51	8	31
32	Malattie delle arterie . . . . .	8	1	1	18	84	1	..	2	1	71	..	3	4	10	7	..	32
33	Apoplessia e congestione cerebrale . . . . .	6	8	4	25	439	14	9	27	4	205	7	8	41	42	21	5	33
34	Meningite semplice cerebrale e spinale . . . . .	..	5	..	23	142	2	6	8	2	97	2	9	16	30	24	6	34
35	Encefalite . . . . .	1	..	..	2	24	1	..	5	..	18	2	2	..	2	1	..	35
36	Convulsioni . . . . .	3	1	..	2	69	1	1	12	2	93	2	4	23	20	31	1	36
37	Reumatismo articolare acuto . . . . .	1	..	..	..	12	..	..	..	..	4	..	..	1	1	..	..	37
38	Pellagra . . . . .	..	..	..	3	1	..	..	..	..	3	..	..	..	..	..	..	38
39	Diabete . . . . .	1	..	1	..													

Segue TAV. VI. — Morti nei 69 Comuni capoluoghi di Provincia, nei 137 Comuni capoluoghi di che al 31 dicembre 1881 avevano più di 15,000 abitanti di popolazione agglomerata

Anno 1899.

Numero d'ordine	CAUSE DI MORTE	SAN REMO	BERGAMO	CLUSONE	TREVIGLIO	BRESCIA	BRENO	CHIARI	SALÒ	VEROLANUOVA	COMO	LECCO	VARESE
1	Immaturità, debolezza congenita, atelectasia polmonare . . . . .	7	46	9	37	96	2	16	3	7	35	7	24
2	Anemia, clorosi, leucemia . . . . .	2	21	2	16	20	..	4	1	..	39	3	4
3	Marasmo senile . . . . .	18	60	2	25	65	..	4	1	12	64	2	10
4	Gastrite . . . . .	3	15	..	3	38	1	2	..	1	1	11	1
5	Diarrea infantile, gastro enterite. . . . .	41	117	19	45	177	4	26	6	18	75	12	32
6	Enterite, tiflite, proctite . . . . .	..	10	..	..	26	2	5	3	2	4	2	3
7	Epatite . . . . .	6	13	1	1	27	1	2	2	1	8	2	4
8	Malattie dei reni . . . . .	6	35	..	7	31	..	4	2	2	6	4	11
9	Peritonite . . . . .	1	9	..	1	18	1	3	1	1	11	1	6
10	Vaiuolo . . . . .	..	..	..	..	..	..	..	..	..	..	..	..
11	Morbillo . . . . .	..	10	..	..	1	..	..	..	..	..	5	..
12	Scarlattina . . . . .	..	..	..	1	2	..	2	..	2	1	..	..
13	Risipola infettiva . . . . .	2	4	..	1	6	..	2	..	..	6	1	2
14	Febbre tifoidea . . . . .	9	29	1	8	38	3	3	1	5	8	8	10
15	Pertosse . . . . .	..	4	..	1	..	1	3	..	..	4	..	1
16	Difterite . . . . .	..	22	..	22	15	..	1	1	..	25	1	2
17	Laringite crupale . . . . .	1	1	..	4	15	..	2	..	1	2	..	4
18	Febbri da malaria e cachessia palustre . . . . .	1	1	..	..	2	..	..	..	..	..	..	1
19	Influenza . . . . .	2	1	..	..	1	..	2	..	..	5	..	..
20	Sifilide . . . . .	1	6	..	..	13	..	1	..	..	4	..	..
21	Tetano traumatico, reumatico, trisma . . . . .	2	1	..	..	4	..	..	..	..	..	..	..
22	Pustola maligna, carbuncchio . . . . .	..	..	1	..	2	..	..	..	..	1	..	..
23	Febbre puerperale . . . . .	1	..	..	..	2	1	..	1	..	3	1	3
24	Bronchite acuta . . . . .	31	48	14	37	71	4	14	1	7	20	13	19
25	Bronchite cronica . . . . .	6	10	..	..	6	..	3	1	3	1	2	1
26	Pneumonite crupale . . . . .	11	82	7	32	157	4	8	3	4	89	12	28
27	Bronco-polmonite acuta . . . . .	17	34	5	1	48	3	3	5	..	22	6	23
28	Malattie della pleura . . . . .	1	14	..	2	20	..	6	..	..	7	1	4
29	Tubercolosi disseminata e polmonare . . . . .	57	130	2	32	191	4	18	12	10	116	22	38
30	Altre forme tubercolari . . . . .	12	42	1	12	55	..	6	2	3	32	8	16
31	Malattie del cuore . . . . .	34	98	11	32	153	4	25	24	9	120	29	21
32	Malattie delle arterie . . . . .	2	17	1	1	28	..	5	..	5	8	6	2
33	Apoplessia o congestione cerebrale . . . . .	15	77	3	18	163	6	17	13	7	68	24	16
34	Meningite semplice cerebrale e spinale . . . . .	9	33	7	23	37	2	4	4	2	21	3	6
35	Encefalite . . . . .	..	1	..	..	16	..	..	2	..	3	..	..
36	Convulsioni . . . . .	5	13	..	13	16	..	1	..	..	4	4	2
37	Reumatismo articolare acuto . . . . .	..	..	..	..	1	..	2	..	1	1	..	..
38	Pellagra . . . . .	..	35	1	3	71	..	3	3	3	22	..	3
39	Diabete . . . . .	..	2	..	..	4	..	..	..	..	3	..	1
40	Alcoolismo . . . . .	2	4	..	..	5	..	1	..	1	7	1	1
41	Tumori maligni . . . . .	9	46	3	5	98	1	7	1	10	50	4	32
42	Morti violente ( per cause accidentali . . . . .	6	23	2	5	32	..	8	..	2	24	7	4
43	Morti violente ( per suicidio . . . . .	3	6	..	1	8	..	..	..	..	7	2	4
44	Morti violente ( per omicidio e in conflitto colla forza pubblica . . . . .	2	6	..	..	1	..	..	..	..	..	..	1
45	Altre malattie . . . . .	29	130	9	19	166	4	33	11	13	93	28	21
46	Cause ignote . . . . .	..	3	..	..	1	..	..	..	..	2	1	..
	TOTALE GENERALE . . . . .	354	1 259	101	408	1 947	48	241	104	132	1 022	233	361

Circondario, nei 17 principali capoluoghi di Distretto e nei 55 Comuni non capoluoghi nel centro principale, classificati secondo 44 cause di morte più importanti.

Anno 1899.

Numero d'ordine	CAUSE DI MORTE	CREMONA	CASALMAGGIORE	CREMA	MANTOVA	VIADANA	MILANO	ABBIATEGRASSO	GALLARATE	LODI	MONZA	PAVIA	BOBBIO	MORTARA	VOGHERA	VIGEVANO	SONDRIO	Numero d'ordine
1	Immaturità, debolezza congenita, atelectasia polmonare . . . . .	75	27	10	47	18	469	19	9	31	85	46	6	2	24	21	2	1
2	Anemia, clorosi, leucemia . . . . .	10	1	4	22	3	140	9	2	5	9	8	..	1	10	4	1	2
3	Marasmo senile . . . . .	37	16	12	36	33	482	6	11	60	73	35	4	..	34	13	7	3
4	Gastrite . . . . .	7	..	1	14	4	98	1	1	6	..	2	..	5	..	5	1	4
5	Diarrea infantile, gastro enterite. . . . .	59	18	18	106	19	619	40	25	75	60	61	12	7	39	45	11	5
6	Enterite, tiflite, proctite . . . . .	11	4	3	5	..	33	4	..	3	4	8	..	2	9	1	1	6
7	Epatite . . . . .	22	3	1	9	2	126	2	..	6	7	11	..	1	2	3	1	7
8	Malattie dei reni . . . . .	35	7	2	20	2	256	7	5	11	10	33	1	3	7	11	1	8
9	Peritonite . . . . .	23	3	6	10	..	96	..	2	6	2	19	4	2	6	6	1	9
10	Vaiuolo . . . . .	..	..	..	..	..	..	2	..	..	..	..	..	..	..	..	..	10
11	Morbillo . . . . .	1	1	1	16	5	157	35	1	9	2	..	..	1	..	38	..	11
12	Scarlattina . . . . .	1	..	..	..	..	7	..	..	1	1	1	..	2	..	..	..	12
13	Risipola infettiva . . . . .	14	..	2	9	..	54	..	1	2	6	4	..	1	3	14	..	13
14	Febbre tifoidea . . . . .	36	2	21	11	6	177	4	2	27	11	32	2	2	5	11	19	14
15	Pertosse . . . . .	3	..	4	2	..	37	2	1	2	1	3	..	3	..	13	..	15
16	Difterite . . . . .	10	3	1	..	..	113	2	1	2	13	6	1	2	2	1	..	16
17	Laringite crupale . . . . .	6	1	..	1	..	26	..	8	4	9	3	..	..	2	..	..	17
18	Febbri da malaria e cachessia palustre . . . . .	3	..	6	6	3	16	..	..	13	1	2	1	..	..	2	..	18
19	Influenza . . . . .	4	2	..	..	5	27	1	..	1	..	1	..	7	1	4	..	19
20	Sifilide . . . . .	2	..	1	20	..	157	..	..	..	1	5	..	..	..	1	..	20
21	Tetano traumatico, reumatico, trisma . . . . .	5	..	2	2	..	5	1	1	4	2	1	..	..	1	1	1	21
22	Pustola maligna, carbuncchio . . . . .	..	..	..	1	..	2	..	..	..	..	1	..	..	..	..	..	22
23	Febbre puerperale . . . . .	6	..	3	2	..	23	..	..	7	1	..	1	..	2	1	..	23
24	Bronchite acuta . . . . .	25	13	9	86	14	547	21	12	55	75	51	2	8	7	15	9	24
25	Bronchite cronica . . . . .	13	2	2	3	9	43	1	1	2	5	11	2	..	5	2	..	25
26	Pneumonite crupale . . . . .	64	5	24	29	5	864	22	11	64	62	65	10	14	9	25	7	26
27	Bronco-polmonite acuta . . . . .	39	13	9	45	10	656	14	7	19	35	46	6	2	34	41	8	27
28	Malattie della pleura . . . . .	11	..	3	10	1	107	..	..	5	4	3	1	1	5	2	2	28
29	Tubercolosi disseminata e polmonare . . . . .	129	19	30	85	13	1 119	32	7	57	89	66	5	9	41	33	8	29
30	Altre forme tubercolari . . . . .	47	12	9	27	10	272	8	4	14	16	44	2	2	13	3	..	30
31	Malattie del cuore . . . . .	148	36	27	68	20	802	34	31	102	58	81	19	8	30	44	20	31
32	Malattie delle arterie . . . . .	60	6	3	18	7	207	4	4	9	4	7	3	4	9	2	..	32
33	Apoplessia o congestione cerebrale . . . . .	74	31	16	72	24	628	35	11	35	49	68	6	8	29	28	7	33
34	Meningite semplice cerebrale e spinale . . . . .	26	6	7	19	6	375	9	9	16	50	28	..	3	10	6	1	34
35	Encefalite . . . . .	..	..	6	4	..	17	4	..	..	2	6	..	1	3	1	1	35
36	Convulsioni . . . . .	6	7	2	10	3	98	6	..	1	30	6	..	2	2	5	4	36
37	Reumatismo articolare acuto . . . . .	4	..	1	4	..	20	..	..	2	1	1	..	..	2	1	..	37
38	Pellagra . . . . .	23	2	8	43	1	27	2	..	12	..	3	2	..	7	..	..	38
39	Diabete . . . . .	2	..	3	2	..	17	1	..	..	1	2	..	..	1	3	1	39
40	Alcoolismo . . . . .	3	..	2	3	..	17	..	1	..	3	..	..	1	2	..	..	40
41	Tumori maligni . . . . .	81	15	17	45	7	486	7	11	34	30	51	1	9	19	12	9	41
42	Morti violente ( per cause accidentali . . . . .	15	4	6	9	4	133	5	9	11	9	15	2	5	11	11	..	42
43	Morti violente ( per suicidio . . . . .	4	3	..	5	..	97	..	..	1	7	7	..	2	..	1	..	43
44	Morti violente ( per omicidio e in conflitto colla forza pubblica . . . . .	..	..	..	..	..	9	..	1	..	2	..	..	..	1	3	..	44
45	Altre malattie . . . . .	153	62	47	120	34	826	46	23	70	74	98	15	6	62	43	14	45
46	Cause ignote . . . . .	..	..	1	1	..	18	..	1	..	..	1	..	..	1	..	..	46
	TOTALE GENERALE . . . . .	1 297	324	330	1 047	268	10 507	384	213	784	904	942	108	126	450	476	137	

Segue Tav. VI. — Morti nei 69 Comuni capoluoghi di Provincia, nei 137 Comuni capoluoghi di che al 31 dicembre 1881 avevano più di 15,000 abitanti di popolazione agglomerata

Anno 1899.

Numero d'ordine	CAUSE DI MORTE	BELLUNO	FELTRE	PADOVA	ESTE	MONSELICE	MONTAGNANA	ROVIGO	ADRIA	TREVISO	CASTELFRANCO VENETO	CONEGLIANO	MONTEBELUNA
		1	Immaturità, debolezza congenita, atelectasia polmonare . . . . .	39	34	154	11	31	17	9	56	35	51
2	Anemia, clorosi, leucemia . . . . .	5	7	11	7	9	..	4	1	8	2	3	1
3	Marasmo senile . . . . .	11	12	55	26	31	13	20	17	16	22	12	23
4	Gastrite . . . . .	4	8	4	7	5	3	1	..	26	..	..	18
5	Diarrea infantile, gastro enterite. . . . .	18	23	131	20	22	15	17	58	66	10	4	22
6	Enterite, tifite, proctite . . . . .	2	1	2	2	1	2	..	11	..	1	..	1
7	Epatite . . . . .	5	2	25	1	2	2	4	4	12	1	1	1
8	Malattie dei reni. . . . .	3	..	31	3	3	3	9	8	14	4	1	..
9	Peritonite . . . . .	1	2	21	1	5	4	2	6	9	3	2	1
10	Vaiuolo . . . . .	..	..	1	..	..	..	..	..	..	..	..	..
11	Morbillo . . . . .	..	2	6	..	4	6	2	2	19	..	..	..
12	Scarlattina . . . . .	..	1	4	10	..	..	..	..	1	..	..	..
13	Risipola infettiva . . . . .	..	1	3	..	1	..	2	5	1	..	..	..
14	Febbre tifoidea . . . . .	6	4	27	7	5	2	5	7	16	12	4	2
15	Pertosse . . . . .	36	..	43	..	..	1	3	1	..	..	13	..
16	Difterite . . . . .	1	..	4	..	..	..	5	..	10	5	1	1
17	Laringite crupale. . . . .	2	2	..	1	..	..	..	..	2	2	..	1
18	Febbri da malaria e cachessia palustre . . . . .	..	..	4	1	2	1	..	3	2	1	..	..
19	Influenza . . . . .	5	..	23	2	..	1	..	..	11	4	2	..
20	Sifilide . . . . .	..	..	14	1	1	..	1	..	11	..	..	..
21	Tetano traumatico, reumatico, trisma. . . . .	5	2	4	..	..	1	..	2	8	..	..	2
22	Pustola maligna, carbonchio . . . . .	3	..	..	..	..	..	..	..	..	..	..	..
23	Febbre puerperale . . . . .	2	..	3	1	..	..	..	1	3	1	..	..
24	Bronchite acuta . . . . .	26	25	71	14	29	9	7	32	21	17	4	11
25	Bronchite cronica . . . . .	2	7	18	..	1	1	4	6	..	2	..	3
26	Pneumonite crupale . . . . .	28	24	75	12	9	15	10	11	58	5	25	9
27	Bronco-polmonite acuta . . . . .	16	10	115	11	10	6	14	6	56	3	2	4
28	Malattie della pleura . . . . .	2	1	11	3	..	1	1	2	4	3	1	3
29	Tubercolosi disseminata e polmonare . . . . .	20	25	200	38	16	12	27	27	73	17	7	7
30	Altre forme tubercolari . . . . .	13	16	93	9	14	9	13	28	21	2	4	3
31	Malattie del cuore . . . . .	44	32	126	22	4	15	14	25	51	17	17	7
32	Malattie delle arterie. . . . .	6	2	58	14	12	2	9	9	22	2	1	7
33	Apoplezia e congestione cerebrale. . . . .	10	9	100	19	15	14	14	21	47	9	12	8
34	Meningite semplice cerebrale e spinale . . . . .	7	5	25	5	5	1	3	18	11	3	..	3
35	Encefalite . . . . .	..	..	3	..	..	..	1	1	3	3	..	..
36	Convulsioni . . . . .	4	1	29	4	1	12	1	17	7	7	1	1
37	Reumatismo articolare acuto. . . . .	..	1	..	..	..	..	..	..	5	1	..	1
38	Pellagra . . . . .	4	9	25	34	9	1	17	8	28	5	2	10
39	Diabete . . . . .	..	..	3	..	..	..	..	1	4	..	1	..
40	Alcoolismo . . . . .	..	2	4	4	2	..	..	..	2	..	..	1
41	Tumori maligni . . . . .	24	12	103	12	4	9	4	16	33	5	5	5
42	Morti violente } per cause accidentali . . . . .	6	8	16	5	5	5	..	1	12	2	9	5
43	Morti violente } per suicidio . . . . .	2	3	10	..	..	1	..	2	3	2	1	..
44	Morti violente } per omicidio e in conflitto colla forza pubblica. . . . .	..	..	2	..	2	..	..	2	1	..	..	..
45	Altre malattie . . . . .	49	28	183	36	27	17	36	40	81	14	21	20
46	Cause ignote . . . . .	..	..	7	..	..	..	..	..	3	..	..	..
	TOTALE GENERALE . . . . .	411	321	1 847	343	287	201	259	454	816	238	168	189

Circondario, nei 17 principali capoluoghi di Distretto e nei 55 Comuni non capoluoghi nel centro principale, classificati secondo 44 cause di morte più importanti.

Anno 1899.

Numero d'ordine	VITTORIO	UDINE	PORDENONE	VENEZIA	CHIOGGIA	MESTRE	VERONA	LEGNAGO	VIGENZA	BASSANO	LONIGO	SCHIO	BOLOGNA	IMOLA	VERGATO	FERRARA	Numero d'ordine
	1	85	35	15	237	71	23	89	15	86	27	27	26	384	61	13	
2	1	10	3	49	25	11	18	4	11	1	2	6	18	25	2	34	2
3	21	55	24	86	42	14	69	14	41	13	11	27	190	45	14	101	3
4	..	33	2	54	5	1	7	9	8	1	3	3	15	8	1	26	4
5	25	46	30	278	79	9	98	22	56	17	8	24	256	100	9	201	5
6	3	6	1	21	1	..	6	2	4	1	..	1	20	10	..	13	6
7	5	4	1	41	3	..	17	2	12	2	1	1	25	11	1	18	7
8	..	6	3	94	10	3	25	7	31	4	2	6	77	10	1	34	8
9	1	6	4	28	8	2	26	2	17	4	6	3	41	10	1	20	9
10	..	..	..	1	..	..	..	..	..	..	..	..	1	..	..	..	10
11	..	4	..	122	22	2	15	..	20	1	5	55	6	43	8	9	11
12	..	..	1	1	..	..	..	1	2	..	..	..	..	..	6	9	12
13	..	5	1	11	5	3	7	..	1	..	2	2	15	3	..	7	13
14	5	7	2	54	8	3	34	7	9	1	6	3	56	17	4	31	14
15	18	5	20	37	23	5	..	2	..	7	..	..	19	..	9	50	15
16	7	3	1	96	6	..	23	..	..	1	..	1	17	5	..	8	16
17	3	10	..	21	2	..	2	..	2	..	..	..	4	2	..	3	17
18	2	1	..	2	10	..	..	2	1	..	3	..	..	1	..	17	18
19	9	1	..	4	3	1	..	2	5	..	3	2	10	..	..	5	19
20	..	2	..	8	3	..	14	..	13	..	1	..	36	12	..	28	20
21	..	3	1	2	4	..	5	..	2	3	..	2	1	2	..	..	21
22	..	..	..	1	..	..	1	..	1	..	..	..	..	..	..	..	22
23	..	..	..	3	..	..	2	1	..	..	..	..	4	1	..	3	23
24	18	36	12	394	117	17	96	8	37	39	12	24	107	30	1	118	24
25	2	10	4	13	6	..	11	1	8	4	3	..	31	11	..	18	25
26	29	47	4	199	48	15	122	20	41	13	3	15	187	92	6	78	26
27	31	37	6	189	27	17	99	2	55	18	12	35	216	51	2	74	27
28	3	4	..	19	3	..	12	1	2	2	1	3	23	3	1	7	28
29	26	69	10	379	53	12	150	20	83	26	14	26	332	86	7	139	29
30	11	28	12	130	35	25	35	18	38	5	9	11	141	17	3	74	30
31	26	93	23	325	60	27	211	34	83	33	16	28	292	73	9	134	31
32	..	44	4	207	11	1	50	11	45	8	6	4	105	14	1	40	32
33	16	47	17	230	31	10	130	28	64	19	23	10	196	62	1	120	33
34	5	17	2	109	64	3	30	9	27	10	5	4	100	8	..	31	34
35	..	..	3	18	1	..	5	..	3	4	..	..	12	4	..	..	35
36	4	23	2	74	66	8	19	11	46	8	5	6	8	5	..	13	36
37	1	1	..	3	1	1	2	..	2	..	1	..	8	..	1	2	37
38	3	65	9	36	14	4	33	4	41	5	..	3	7	43	6	56	38
39	1	2	..	17	1	..	4	..	..	..	..	..	7	1	..	5	39
40	..	2	2	17	..	..	1	..	5	..	..	..	4	..	..	..	40
41	13	39	13	155	21	7	68	16	41	16	10	3	180	52	2	71	41
42	4	21	2	48	16	4	25	4	19	6	3	4	33	5	3	19	42
43	..	5	2	29	1	1	13</										

Segue TAV. VI. — Morti nei 69 Comuni capoluoghi di Provincia, nei 137 Comuni capoluoghi di che al 31 dicembre 1881 avevano più di 15,000 abitanti di popolazione agglomerata

Anno 1899.

Numero d'ordine	CAUSE DI MORTE	CENTO	COMACCHIO	COPPARO	FORLÌ	CESENA	RIMINI	MODENA	MIRANDOLA	PAVULLO NEL FRIGNANO	PARMA	BORGOSAN DONINO	BORGOTARO
1	Immaturità, debolezza congenita, atelectasia polmonare . . . . .	31	37	185	77	36	100	160	25	43	55	24	7
2	Anemia, clorosi, leucemia . . . . .	3	6	15	8	2	5	17	3	2	14	2	1
3	Marasmo senile . . . . .	34	15	41	56	38	51	118	20	27	37	11	10
4	Gastrite . . . . .	..	..	2	4	16	10	7	3	7	7	2	2
5	Diarrea infantile, gastro enterite. . .	44	29	102	87	104	112	159	27	18	94	27	24
6	Enterite, tiffite, proctite . . . . .	2	3	3	4	9	2	6	4	2	14	..	1
7	Epatite. . . . .	1	2	6	3	5	3	14	1	1	8	1	1
8	Malattie dei reni. . . . .	7	4	18	10	19	20	19	..	..	26	6	3
9	Peritonite . . . . .	2	..	3	6	11	8	38	1	4	22	5	..
10	Valuolo . . . . .	..	..	..	..	..	..	..	..	..	..	..	..
11	Morbillo . . . . .	..	1	9	..	..	1	14	..	..	36	1	3
12	Scarlattina . . . . .	..	..	2	..	..	..	..	..	..	2	..	..
13	Risipola infettiva. . . . .	1	2	4	4	3	7	8	..	1	6	1	1
14	Febbre tifoidea. . . . .	5	..	14	14	19	7	22	2	5	35	3	..
15	Pertosse . . . . .	10	..	36	7	29	61	..	..	..	7	1	4
16	Difterite . . . . .	1	..	2	..	4	4	5	1	..	12	1	5
17	Laringite crupale. . . . .	1	..	..	4	4	2	12	3	..	..	..	..
18	Febbri da malaria e cachessia palustre	..	9	5	..	4	..	1	..	..	5	..	..
19	Influenza. . . . .	6	3	8	5	..	6	3	1	..	1	..	1
20	Sifilide . . . . .	..	..	1	1	..	4	6	..	..	3	..	..
21	Tetano traumatico, reumatico, trisma .	..	..	..	..	1	1	1	1	..	4	..	..
22	Pustola maligna, carbonchio . . . . .	1	..	1	1	..	..	1	..	..	..	..	..
23	Febbre puerperale . . . . .	1	..	1	..	..	2	1	..	1	3	..	..
24	Bronchite acuta . . . . .	23	8	38	48	106	58	110	25	19	65	32	21
25	Bronchite cronica . . . . .	1	..	1	13	11	4	7	..	1	31	3	2
26	Pneumonia crupale . . . . .	15	8	23	43	34	38	65	11	7	84	17	15
27	Bronco-polmonite acuta . . . . .	9	6	19	31	19	37	163	10	4	91	4	8
28	Malattie della pleura . . . . .	3	..	2	3	5	4	8	..	..	12	..	1
29	Tubercolosi disseminata e polmonare	28	17	28	64	50	60	112	23	6	162	20	8
30	Altre forme tubercolari . . . . .	22	8	22	22	15	31	23	7	..	61	9	3
31	Malattie del cuore . . . . .	28	9	37	60	73	85	100	15	25	102	28	20
32	Malattie delle arterie . . . . .	7	6	8	16	17	17	20	4	1	20	1	1
33	Apoplessia e congestione cerebrale. .	28	6	29	43	47	47	90	14	2	95	18	8
34	Meningite semplice cerebrale e spinale	9	..	9	15	7	15	33	5	..	23	5	6
35	Encefalite . . . . .	..	..	2	2	..	3	..	4	..	..	1	..
36	Convulsioni . . . . .	7	1	4	9	26	18	12	5	2	8	1	..
37	Reumatismo articolare acuto . . . . .	..	..	1	3	2	..	9	1	..	5	..	..
38	Pellagra . . . . .	11	1	10	3	14	4	5	1	5	30	25	..
39	Diabete . . . . .	..	..	1	..	..	1	2	..	..	..	..	..
40	Alcolismo . . . . .	..	..	..	..	1	..	2	..	..	4	1	..
41	Tumori maligni . . . . .	21	6	13	38	38	33	59	5	2	96	6	6
42	Morti violente per cause accidentali . . .	1	1	16	10	12	11	21	2	9	21	2	4
43	Morti violente per suicidio . . . . .	4	1	3	9	2	4	5	..	..	10	2	..
44	Morti violente per omicidio e in conflitto colla forza pubblica. . . . .	..	..	1	1	..	2	..	..	2	4	..	..
45	Altre malattie . . . . .	51	16	80	56	64	107	172	30	17	183	24	8
46	Cause ignote . . . . .	..	1	1	..	1	..	1	..	..	..	..	1
TOTALE GENERALE . . .		418	206	806	780	848	985	1 631	254	213	1 498	284	175

Circondario, nei 17 principali capoluoghi di Distretto e nei 55 Comuni non capoluoghi nel centro principale, classificati secondo 44 cause di morte più importanti.

Anno 1899.

PIACENZA	FIorenzuola D'ARDA	RAVENNA	FAENZA	LUGO	REGGIO EMILIA	GUASTALLA	AREZZO	CORTONA	FIRENZE	PISTOIA	ROCCA SAN CASCIANO	SAN MINIATO	PRATO	GROSSETO	LIVORNO	Numero d'ordine
18	6	130	41	49	83	6	98	43	206	134	14	44	115	5	122	1
22	2	2	4	3	15	3	18	2	41	12	1	1	9	5	17	2
64	9	42	61	28	61	13	94	32	297	91	5	39	48	9	126	3
7	..	7	3	1	18	1	12	2	37	1	..	..	4	1	15	4
68	6	99	71	39	152	15	106	60	207	138	20	17	112	16	152	5
11	..	4	2	4	9	..	5	6	13	4	..	..	1	..	10	6
16	4	7	2	3	10	1	9	1	40	16	1	1	8	2	14	7
12	1	22	22	13	37	3	16	12	140	13	4	3	16	3	38	8
19	..	17	6	2	11	2	9	5	38	30	1	2	7	5	23	9
..	..	..	..	..	1	..	..	..	..	..	..	..	..	..	..	10
5	1	1	..	..	11	1	1	..	8	7	..	..	10	..	53	11
..	..	..	1	..	8	..	..	..	9	15	..	..	..	..	3	12
5	..	3	5	2	8	..	6	1	15	5	1	5	8	1	8	13
30	1	11	9	14	18	6	21	16	81	60	1	6	45	8	91	14
1	..	11	9	11	8	..	42	12	24	25	..	..	40	..	5	15
22	..	13	..	3	16	2	..	12	30	12	..	2	2	1	14	16
5	..	4	..	3	2	1	6	1	1	9	..	2	4	..	32	17
..	..	13	..	1	1	1	2	1	5	..	..	..	1	..	22	18
2	..	2	..	8	1	..	9	1	4	5	..	1	..	..	4	19
5	..	..	..	2	13	..	2	..	30	4	..	1	..	..	9	20
1	1	3	1	1	3	1	..	..	2	..	..	2	3	..	1	21
1	..	..	..	..	1	..	..	..	1	..	..	2	1	..	1	22
5	..	2	2	2	..	..	5	..	2	1	..	4	1	2	4	23
41	7	55	60	16	141	35	73	58	207	78	5	9	55	13	143	24
13	2	3	4	..	3	1	13	4	38	8	1	..	..	1	10	25
43	2	113	48	30	35	16	29	25	327	82	5	20	104	33	154	26
52	8	66	15	19	76	16	28	39	201	78	7	22	59	17	105	27
4	1	1	2	3	4	..	3	1	20	7	..	1	3	2	11	28
95	13	62	50	65	110	11	71	45	527	135	8	29	94	20	230	29
35	9	27	30	22	39	6	31	16	110	28	5	6	17	6	56	30
74	5	93	61	38	162	21	71	52	502	144	4	31	101	13	258	31
21	..	17	11	10	19	4	5	2	69	17	2	5	9	1	28	32
65	11	59	49	33	80	7	62	20	298	49	9	28	51	8	89	33
14	3	23	11	4	27	8	9	4	112	29	1	4	49	7	81	34
4	..	2	3	..	15	..	..	..	4	3	..	2	1	..	3	35
9	1	18	11	4	17	6	5	7	56	24	..	9	26	2	44	36
4	..	2	1	2	2	..	..	..	4	4	..	..	..	..	2	37
65	2	1	1	10	43	1	10	14	13	1	..	..	4	..	..	38
2	1	1	..	1	1	3	..	4	21	1	..	..	1	..	4	39
5	..	..	..	4	3	..	..	..	4	..	..	..	..	..	5	40
52	4	95	56	35	37	4	34	13	278	62	6	8	39	10	103	41
8	3	10	9	3	15	1	12	9	46	20	3	2	10	3	24	42
2	1	4	6	3	7	1	3	1	31	7	1	..	4	2	13	43
..	..	1	2	3	2	..	1	1	7	..	..	1	2	..	2	44
129	11	107	51	67	113	31	102	61	394	116	9	13	78	11	160	45
..	..	2	2	1	3	..	1	..	18	1	..	..	..	..	8	46
1 066	115	1 155	722	563	1 440	228	1 024	583	4 518	1 476	114	320	1 142	229	2 277	



Segue TAV. VI. — Morti nei 69 Comuni capoluoghi di Provincia, nei 137 Comuni capoluoghi di che al 31 dicembre 1881 avevano più di 15,000 abitanti di popolazione agglomerata

Anno 1899.

Table with 14 columns: CAUSE DI MORTE, PORTOFERRAIO, LUCCA, CAPANNORI, MASSA, CASTELNUOVO DI GARFAGNANA, PONTREMOLI, CARRARA, PISA, VOLTERRA, CASCINA, SIENA, MONTEPULCIANO. Rows list various causes of death and their counts across these municipalities.

Circondario, nei 17 principali capoluoghi di Distretto e nei 55 Comuni non capoluoghi nel centro principale, classificati secondo 44 cause di morte più importanti.

Anno 1899.

Table with 19 columns: ANCONA, SENIGALLIA, ASCOLI PICENO, FERMO, MACERATA, CAMERINO, PESARO, URBINO, FANO, PERUGIA, FOLIGNO, ORVIETO, RIETI, SPOLETO, TERNI, CITTÀ DI CASTELLO. Rows list 44 causes of death and their counts across these municipalities.

Segue Tav. VI. — Morti nei 69 Comuni capoluoghi di Provincia, nei 137 Comuni capoluoghi di che al 31 dicembre 1881 avevano più di 15,000 abitanti di popolazione agglomerata

Anno 1899.

Table with columns: Numero d'ordine, CAUSE DI MORTE, GUBBIO, ROMA, CIVITAVECCHIA, FROSINONE, VELLETRI, VITERBO, AQUILA DEGLI ABRUZZI, AVEZZANO, CITTADEUCE, SOLMONA, CAMPOBASSO, ISERNIA.

Circondario, nei 17 principali capoluoghi di Distretto e nei 55 Comuni non capoluoghi nel centro principale, classificati secondo 44 cause di morte più importanti.

Anno 1899.

Table with columns: LARINO, CHIETI, LANCIANO, VASTO, TERAMO, PENNE, AVELLINO, ARIANO DI PUGLIA, SANT'ANGELO DEI LOMBARDI, BENEVENTO, CERRETO SANNITA, SAN BARTOLOMEO IN GALDO, CASERTA, GAETA, NOLA, PIEDIMONTE D'ADRIANO, Numero d'ordine.

Segue TAV. VI. — Morti nei 69 Comuni capoluoghi di Provincia, nei 137 Comuni capoluoghi di che al 31 dicembre 1881 avevano più di 15,000 abitanti di popolazione agglomerata

Anno 1899.

Table with columns for 'CAUSE DI MORTE' and 13 municipalities: SORA, AVERSA, MADDALONI, S. MARIA CAPUA VETERE, NAPOLI, CASORIA, CASTELLAMARE DI STABIA, POZZUOLI, AFRAGOLA, TORRE ANNUNZIATA, TORRE DEL GRECO, SALERNO. Includes a 'TOTALE GENERALE' row at the bottom.

Circondario, nei 17 principali capoluoghi di Distretto e nei 55 Comuni non capoluoghi nel centro principale; classificati secondo 44 cause di morte più importanti.

Anno 1899.

Table with columns for 17 municipalities: CAMPAGNA, SALA CONSILINA, VALLO DELLA LUCANIA, CAVA DEI TIRRENI, BARI DELLE PUGLIE, ALTAMURA, BARLETTA, ANDRIA, BISCEGLIE, BITONTO, CANOSA DI PUGLIA, CORATO, GIOIA DEL COLLE, GRAVINA IN PUGLIA, MOLFETTA, MONOPOLI, and a 'Numero d'ordine' column. Includes a 'TOTALE GENERALE' row at the bottom.

Segue Tav. VI. — Morti nei 69 Comuni capoluoghi di Provincia, nei 137 Comuni capoluoghi di che al 31 dicembre 1881 avevano più di 15,000 abitanti di popolazione agglomerata

Anno 1899.

Table with 14 columns representing municipalities: RUVO DI PUGLIA, TERLIZZI, TRANI, FOGGIA, BOVINO, SAN SEVERO, CERIGNOLA, MONTE S. ANGELO, SAN MARCO IN LAMIS, LECCE, BRINDISI, GALLIPOLI. Rows list causes of death from 1 to 46, including 'CAUSE DI MORTE' and 'Morti violente'. Total row: TOTALE GENERALE. . . 482 731 660 1 160 193 710 857 720 497 666 582 286

Circondario, nei 17 principali capoluoghi di Distretto e nei 55 Comuni non capoluoghi nel centro principale, classificati secondo 44 cause di morte più importanti.

Anno 1899.

Table with 17 columns representing municipalities: TARANTO, FRANCAVILLA FONTANA, MARTINA FRANCA, OSTUNI, POTENZA, LAGONEGRO, MATERA, MELFI, AVIGLIANO, CATANZARO, COTRONE, MONTELEONE DI CALABRIA, NICASTRO, COSENZA, CASTROVILLARI, PAOLA. Rows list 44 causes of death. Total row: . . . 1 365 470 608 418 306 101 519 318 356 887 302 317 609 524 211 199

Segue Tav. VI. — Morti nei 69 Comuni capoluoghi di Provincia, nei 137 Comuni capoluoghi di che al 31 dicembre 1881 avevano più di 15,000 abitanti di popolazione agglomerata

Anno 1899.

Table with 13 columns: Numero d'ordine, CAUSE DI MORTE, ROSSANO, REGGIO DI CALABRIA, GERACE, PALMI, CALTANISSETTA, PIAZZA ARMERINA, TERRANOVA DI SICILIA, CASTROGIOVANNI, SAN CATALDO, CATANIA, ACIREALZ, CALTAGIRONE. Rows list various causes of death like 'Immaturità, debolezza congenita...' and 'Morti violente'.

Circondario, nei 17 principali capoluoghi di Distretto e nei 55 Comuni non capoluoghi nel centro principale, classificati secondo 44 cause di morte più importanti.

Anno 1899.

Table with 18 columns: Nicosia, Aderò, Bronte, Giarre, Leonforte, Paternò, Girgenti, Bivona, Sciacca, Canicattì, Favara, Licata, Messina, Castoreale, Mistretta, Patti, Numero d'ordine. Rows list the same 44 causes of death as the first table, with data for 17 districts and 55 municipalities.

Segue TAV. VI. — Morti nei 69 Comuni capoluoghi di Provincia, nei 137 Comuni capoluoghi di che al 31 dicembre 1881 avevano più di 15,000 abitanti di popolazione agglomerata

Anno 1899.

Table with 14 columns for municipalities: PALERMO, CEFALÙ, CORLEONE, TERMINI IMERESE, PARTINICO, SIRACUSA, MODICA, NOTO, COMISO, RAGUSA, VITORIA, TRAPANI. Rows list causes of death such as 'Immaturità, debolezza congenita', 'Anemia, clorosi, leucemia', 'Marasmo senile', etc., with corresponding counts.

Circondario, nei 17 principali capoluoghi di Distretto e nei 55 Comuni non capoluoghi nel centro principale, classificati secondo 44 cause di morte più importanti.

Anno 1899.

Table with 17 columns for municipalities: ALCAMO, MAZZARA DEL VALLO, CASTELVETRANO, MARSALA, MONTE SAN GIULIANO, CAGLIARI, IGLESIAF, LANUSEI, ORUSTANO, SASSARI, ALGERO, NUORO, OZIERI, TEMPIO PAUSANIA. Rows include totals for the 69 municipalities and 17 municipalities, and 44 specific causes of death.

9\*

**TAV. VII. — Illegittimi ed esposti morti nel Regno in età non superiore a 5 anni, classificati per sesso e cause di morte.**

Anno 1899.

Anno 1899.

CAUSE DI MORTE	Sotto 1 mese		1-11 mesi		1 anno		2 anni		3 anni		4 anni	
	Maschi	Femmine	Maschi	Femmine	Maschi	Femmine	Maschi	Femmine	Maschi	Femmine	Maschi	Femmine
	Malattie fetali e vizi congeniti . . . . .	59	62	9	10	..	2	..	1	1	..	..
Immaturità, debolezza congenita, atelectasia polmonare. .	1 965	1 768	523	553	..	..	..	..	..	..	..	..
Aneemia, clorosi, leucemia. . . . .	..	..	77	64	67	70	20	26	5	2	4	4
Gastrite. . . . .	121	112	126	147	26	31	10	10	2	5	5	3
Diarrea infantile, gastro enterite, colera indigeno. . . . .	409	347	1 388	1 323	603	564	165	183	55	72	27	35
Enterite, tifite, ulcera intestinale. . . . .	..	..	7	9	4	12	4	2	1	..	1	..
Epatite . . . . .	6	2	6	1	1	1	..	..	..	1	2	..
Malattie dei reni . . . . .	9	5	32	13	23	30	16	23	20	13	14	12
Peritonite. . . . .	7	4	10	8	6	3	3	..	2	1	1	3
Vaiuolo. . . . .	..	..	1	1	1	1	..	1	..	..	..	..
Morbillo. . . . .	1	2	35	27	65	58	18	26	13	12	5	8
Scarlatina . . . . .	1	2	7	3	6	13	13	6	7	11	8	8
Risipola infettiva. . . . .	21	25	9	27	4	..	..	2	..	..	..	..
Febbre tifoidea . . . . .	..	..	18	14	22	16	5	12	7	13	5	9
Pertosse. . . . .	4	7	96	97	60	77	18	34	4	9	5	6
Difterite . . . . .	..	..	4	8	12	16	10	8	12	9	5	5
Laringite crupale. . . . .	1	2	6	2	7	10	5	3	3	2	2	4
Febbri da malaria e cachessia palustre. . . . .	5	5	60	54	32	35	27	18	13	13	9	11
Influenza . . . . .	6	4	19	17	5	5	..	4	..	..	..	..
Sifilide . . . . .	189	149	236	321	10	26	8	8	4	1	1	1
Tetano traumatico, reumatico, trisma dei neonati. . . . .	2	2	..	..	..	..	..	..	..	..	..	..
Pustola maligna, carbonchio. . . . .	..	..	..	1	..	..	1	..	..	..	..	..
Bronchite acuta. . . . .	161	129	547	494	258	254	76	91	19	33	11	21
Bronchite cronica. . . . .	..	..	..	..	12	8	2	3	1	1	2	..
Pneumonie crupale. . . . .	24	16	77	67	53	40	23	21	6	7	11	3
Bronco-polmonite acuta. . . . .	17	11	118	120	75	89	32	29	17	5	3	14
Malattie della pleura . . . . .	1	..	3	5	1	3	3	..	..	3	..	..
Tubercolosi disseminata e polmonare. . . . .	2	6	15	19	18	16	8	14	7	6	3	5
Altre forme tubercolari. . . . .	14	10	114	100	89	66	38	35	25	13	15	15
Malattie del cuore. . . . .	7	4	7	6	4	3	4	1	1	3	..	..
Malattie delle arterie. . . . .	5	5	1	1	..	1	..	..	1	..	..	..
Apoplezia e congestione cerebrale . . . . .	3	2	..	5	..	1	1	1	..	..	1	..
Meningite semplice cerebrale e spinale. . . . .	6	4	60	53	34	33	23	14	19	8	13	8
Encefalite. . . . .	..	1	7	2	..	..	..	..	..	1	1	..
Convulsioni . . . . .	208	156	259	243	58	55	23	22	14	6	8	4
Tumori maligni. . . . .	1	..	..	..	..	1	..	1	..	..	..	..
Morti violente . . . . .	5	2	6	6	14	13	25	13	9	10	10	9
{ per cause accidentali . . . . .	2	2	..	..	..	..	..	..	..	..	1	..
{ per infanticidio . . . . .	..	..	..	..	..	..	..	..	..	..	..	..
Altre malattie. . . . .	321	254	232	238	103	111	39	52	21	25	8	10
Cause ignote . . . . .	..	..	66	92	42	44	20	15	2	6	3	4
<b>TOTALE . . . . .</b>	<b>3 578</b>	<b>3 100</b>	<b>4 181</b>	<b>4 151</b>	<b>1 715</b>	<b>1 708</b>	<b>640</b>	<b>679</b>	<b>291</b>	<b>291</b>	<b>184</b>	<b>202</b>

TAV. VIII. — Morti violente accidentali classificate per sesso e per età e secondo le cause che le produssero.

Anno 1899.

Anno 1899.

CAUSE delle morti accidentali	Complesso			Sotto 1 anno		1-4 anni		5-14 anni		15-29 anni		30-39 anni		40-49 anni		50-59 anni		60-69 anni		Di 70 anni e più		Età ignota	
	Totale	Maschi	Femmine	Maschi	Femmine	Maschi	Femmine	Maschi	Femmine	Maschi	Femmine	Maschi	Femmine	Maschi	Femmine	Maschi	Femmine	Maschi	Femmine	Maschi	Femmine	Maschi	Femmine
	Per ubbriachezza . . . . .	26	25	1	..	..	..	..	2	..	1	..	9	..	3	..	4	1	3	..	2	..	1
Per annegamento . . . . .	1 725	1 233	492	10	10	320	224	253	74	266	40	65	36	68	26	79	10	78	29	87	43	7	..
Per freddo . . . . .	95	70	25	6	1	1	3	2	..	4	1	6	2	7	2	11	1	14	8	19	7	..	..
Per insolazione . . . . .	53	36	17	..	..	4	3	9	4	7	4	1	2	4	1	4	1	3	1	4	1	..	..
Per fulminazione . . . . .	298	231	67	..	..	4	2	39	16	75	15	38	10	30	12	20	4	20	6	5	2	..	..
Per caduta . . . . .	2 768	2 043	725	23	9	89	40	195	70	267	45	186	42	237	50	294	66	333	132	415	271	4	..
Per lesioni riportate da epilettici .	7	4	3	..	..	..	..	..	..	..	..	..	1	1	1	2	..	1	1	..	..	..	..
Per esplosione di polvere o di mine, per scoppio d'arma da fuoco o di mine . . . . .	196	171	25	..	..	5	4	33	7	70	4	29	2	10	4	16	1	6	2	2	1	..	..
Per ferite da taglio . . . . .	10	10	..	..	..	..	..	..	..	5	..	1	..	1	..	1	..	2	..	..	..	..	..
Per lesioni da macchine agrarie ed industriali . . . . .	15	15	..	..	..	1	..	2	..	5	..	1	..	4	..	2	..	..	..	..	..	..	..
Per schiacciamento sotto carri, vetture, alberi, ecc. . . . .	442	383	59	..	1	24	10	45	9	101	15	60	7	64	5	36	3	28	4	23	5	2	..
Per schiacciamento (frane, valanghe, miniere) . . . . .	40	21	19	..	..	..	1	4	2	10	6	3	3	2	3	2	2	..	1	..	1	..	..
Per violenze di animali . . . . .	63	54	9	..	3	7	1	12	..	13	..	7	..	3	..	7	2	4	..	1	3	..	..
Per ustione . . . . .	2 564	1 055	1 509	45	60	693	653	109	330	45	75	30	29	25	29	19	50	25	77	62	203	2	3
Per soffocamento . . . . .	160	97	63	35	22	26	23	16	6	1	3	1	2	4	2	5	1	7	1	2	3	..	..
Per asfissia . . . . .	221	144	77	20	13	8	10	15	9	35	13	17	3	16	6	11	5	7	5	13	12	2	1
Per morsi di vipera o di altri animali velenosi . . . . .	18	11	7	..	..	1	2	1	..	2	1	3	2	1	..	..	..	3	1	..	1	..	..
Per avvelenamenti acuti . . . . .	140	83	57	1	..	16	11	17	4	12	18	9	10	8	7	2	4	10	3	8	..	..	..
Per cause diverse o non determinate . . . . .	1 388	1 057	331	20	17	50	91	169	52	174	23	92	7	130	16	109	19	131	29	175	77	7	..
<b>TOTALE . . . . .</b>	<b>10 229</b>	<b>6 743</b>	<b>3 486</b>	<b>160</b>	<b>136</b>	<b>1 249</b>	<b>1 078</b>	<b>923</b>	<b>583</b>	<b>1 093</b>	<b>263</b>	<b>558</b>	<b>158</b>	<b>618</b>	<b>164</b>	<b>624</b>	<b>170</b>	<b>675</b>	<b>300</b>	<b>818</b>	<b>630</b>	<b>25</b>	<b>4</b>



TAV. IX. — Morti violente accidentali classificate

Anno 1899.

MESI	COMPLESSO			PER UBBRIACHEZZA		PER ANNEGAMENTO		PER FREDDO		PER INSOLAZIONE		PER FULMINAZIONE		PER CADUTA		PER LESIONI riportate da epilettici		PER ESPLOSIONE di polvere o dinamite, per scoppio di armi da fuoco o di mine	
	Totale	M.	F.	M.	F.	M.	F.	M.	F.	M.	F.	M.	F.	M.	F.	M.	F.	M.	F.
Gennaio . . . . .	811	487	324	2	1	70	25	12	5	..	..	1	..	112	55	..	..	10	3
Febbraio . . . . .	725	436	289	3	..	65	24	14	3	..	..	1	..	123	48	..	..	9	3
Marzo . . . . .	796	480	316	3	..	63	26	11	4	..	..	..	..	142	49	..	..	13	1
Aprile . . . . .	646	407	239	2	..	65	43	3	1	1	2	4	1	135	52	..	..	13	1
Maggio . . . . .	742	516	226	2	..	104	63	..	..	3	1	12	3	170	45	1	..	16	3
Giugno . . . . .	862	604	258	1	..	141	63	..	..	4	2	34	5	201	68	1	1	17	3
Luglio . . . . .	1 062	781	281	1	..	239	65	..	..	10	4	62	21	197	66	..	1	16	1
Agosto . . . . .	1 082	783	299	1	..	198	51	..	..	11	5	77	28	220	76	1	..	12	3
Settembre . . . . .	910	650	260	1	..	126	45	..	..	7	3	32	8	199	83	1	1	25	1
Ottobre . . . . .	858	585	273	3	..	80	47	1	1	..	..	5	..	225	58	..	..	13	1
Novembre . . . . .	822	517	305	4	..	49	19	5	2	..	..	3	1	181	64	..	..	13	4
Dicembre . . . . .	913	497	416	2	..	33	21	24	9	..	..	..	..	138	61	..	..	14	1
ANNO . . .	10 229	6 743	3 486	25	1	1 233	492	70	25	36	17	231	67	2 043	725	4	3	171	25

per mesi e secondo le cause che le produssero.

Anno 1899

PER FERITE DA TAGLIO		PER LESIONI da macchine agrarie ed industriali		PER SCHIACCIA-MENTO sotto carri, alberi, ecc.		PER SCHIACCIA-MENTO (frane, valanghe, miniere)		PER VIOLENZE di animali		PER USTIONE		PER SOFFOCA-MENTO		PER ASPISSIA		PER MORSI DI VIPERA o di altri animali velenosi		PER AVVELENA-MENTI ACUTI		PER CAUSE DIVERSE O NON DETERMI-NATE	
M.	F.	M.	F.	M.	F.	M.	F.	M.	F.	M.	F.	M.	F.	M.	F.	M.	F.	M.	F.	M.	F.
1	..	2	..	30	4	4	2	5	..	122	199	7	9	13	6	1	..	4	3	91	12
..	..	1	..	24	5	1	2	..	..	110	174	7	4	9	6	..	..	6	3	63	17
..	..	1	..	20	6	2	1	6	1	118	199	6	2	9	6	..	..	8	4	78	17
1	..	..	..	32	7	2	3	3	2	72	93	6	7	6	10	..	..	5	3	57	14
..	..	2	..	33	5	4	..	3	..	56	75	6	5	9	12	2	..	5	3	88	11
..	..	2	..	28	6	3	1	5	2	55	73	8	4	12	6	2	1	5	3	85	20
1	..	2	..	43	5	1	..	8	..	72	63	9	8	12	5	3	2	6	5	99	35
2	..	1	..	42	3	1	..	10	..	76	69	12	6	16	4	2	4	5	7	96	43
..	..	..	..	30	5	..	3	6	3	66	62	10	7	14	3	..	..	8	8	125	28
1	..	..	..	28	6	1	5	1	..	74	92	9	3	21	5	..	..	14	8	109	47
1	..	3	..	47	3	..	..	2	1	91	147	7	4	13	7	1	..	7	5	90	48
3	..	1	..	26	4	2	2	5	..	143	263	10	4	10	7	..	..	10	5	76	39
10	..	15	..	383	59	21	19	54	9	1 055	1 509	97	63	144	77	11	7	83	57	1 057	331

TAV. X. — Maschi morti per causa accidentale in età da 15 anni in su

Anno 1899.

PROFESSIONI	TOTALE delle morti accidentali	PER UBBRIA- CHEZZA	PER ANNEGA- MENTO	PER FREDDO	PER INSOLA- ZIONE	PER FULMINA- ZIONE	PER CADUTA	PER LESIONI riportate da epilettici
Agricoltori, giardinieri, boscaioli. . . . .	1 866	7	227	32	11	129	810	1
Braccianti, cantonieri, selciatori, spazzini, becchini, lustrascarpe, lampionari. . . . .	390	2	70	4	1	9	141	..
Proprietari, benestanti . . . . .	155	2	16	1	2	8	70	..
Operai in genere, fuochisti, fornaciai, cartai, ecc. .	214	1	24	3	..	2	61	..
Negozianti, industriali, droghieri, albergatori, spe- dizionieri, commercianti, ecc. . . . .	94	..	18	1	..	2	43	..
Impiegati pubblici e privati . . . . .	62	..	5	..	..	..	18	..
Calzolari, sellai . . . . .	87	..	21	3	..	2	26	..
Falegnami, ebanisti, carrai, legnaiuoli, carpen- tieri, ecc. . . . .	98	..	27	..	..	..	47	..
Muratori, imbianchini . . . . .	247	1	25	..	1	4	137	..
Fabbrì, maniscalchi, calderai, meccanici, stagnini, armaiuoli, fonditori, coltellinai . . . . .	101	3	21	..	..	2	30	..
Cocchieri, carrettieri . . . . .	163	1	7	2	1	2	73	..
Servi, uscleri, portieri, infermieri . . . . .	35	..	9	..	..	1	12	..
Sacerdoti, monaci, laici, chierici . . . . .	14	..	1	..	..	..	6	..
Pastori, mandriani . . . . .	64	1	4	..	1	14	20	..
Sarti . . . . .	32	..	8	1	..	1	10	..
Mugnai, panettieri, pastai, fornai . . . . .	50	..	14	1	..	..	20	..
Marinai, barcaiuoli, pescatori . . . . .	69	..	31	..	..	..	13	1
Facchini, brentatori, lavandai, spaccalegna, stallieri	57	1	6	2	..	..	21	..
Caffettieri, liquoristi, bettolieri, trattori, vinai . .	22	..	4	..	..	..	6	..
Fruttivendoli, erbivendoli, pescivendoli, merciai ambulanti . . . . .	38	..	10	1	..	..	9	..
Militari e pensionati militari . . . . .	53	..	12	..	2	..	13	..
Filatori, tessitori, cardatori . . . . .	26	..	6	..	..	..	10	..
Macellai, pizzicagnoli, salsamentari . . . . .	19	..	5	..	1	..	8	..
Studenti . . . . .	27	..	14	..	..	..	4	..
Guardie carcerarie doganali, daziarie, civiche, cam- pestri, ecc. . . . .	32	..	9	..	..	3	10	..
Barbieri . . . . .	8	..	1	1	..	..	4	..
Minatori, cavatori, solfatori, farmisti . . . . .	119	..	7	..	..	..	35	..
Avvocati, procuratori, notai, magistrati . . . . .	10	..	3	..	..	..	2	..
Commessi di studio e di negozio, garzoni . . . . .	13	..	1	..	1	1	4	..
Medici, veterinari, flebotomi . . . . .	7	..	2	..	..	..	2	..
Maestri e professori . . . . .	10	..	1	..	..	..	3	..
Camerieri di caffè, d'albergo, ecc. . . . .	8	..	2	..	..	..	3	..
Tipografi, litografi . . . . .	7	..	..	..	..	..	2	..
Altre professioni e professioni ignote . . . . .	214	4	39	9	2	8	63	2
TOTALE . . . . .	4 411	23	650	61	23	188	1 736	4

classificati secondo la condizione o professione e la causa della morte.

Anno 1899.

PER ESPLOSIONE di polvere o dinamite, per scoppio d'armi da fuoco o di mine	PER FERITE da taglio	PER LESIONI da macchine agrarie ed industriali	PER SCHIACCIA- MENTO sotto carri, alberi, ecc.	PER SCHIACCIA- MENTO (frane, valanghe, miniere)	PER VIOLENZE di animali	PER USTIONE	PER SOFFOCA- MENTO	PER ASFISSIA	PER MORSI DI VIPERA o di altri animali velenosi	PER AVVELENA- MENTI ACUTI	PER CAUSE DIVERSE o NON DETERMI- NATE
54	8	1	96	3	21	83	9	30	6	23	315
10	..	3	39	6	1	29	2	13	2	2	56
12	1	..	5	..	1	8	..	6	..	2	21
3	..	2	29	1	1	13	1	7	..	2	64
4	..	1	6	..	..	1	..	..	..	2	16
1	..	..	11	..	..	3	..	2	..	2	20
2	1	..	2	..	..	4	2	1	..	3	20
3	..	..	4	..	1	4	..	1	..	..	11
6	..	..	20	1	..	7	1	9	..	2	33
3	..	..	7	1	1	5	..	..	..	..	28
1	..	..	30	1	2	1	1	..	..	..	41
1	..	..	1	..	..	4	..	..	1	2	4
..	..	..	..	..	..	1	..	1	..	1	4
2	..	..	..	..	..	3	..	3	..	..	16
..	..	..	1	..	..	1	..	1	..	2	7
2	..	2	1	..	..	1	..	..	..	..	9
1	..	..	1	..	..	3	..	2	..	..	17
1	..	..	5	..	2	1	1	..	..	..	17
..	..	..	1	..	..	..	..	2	..	..	9
1	..	..	7	..	..	1	..	..	..	..	9
4	..	..	2	..	4	..	..	1	..	..	15
..	..	..	3	..	..	1	..	..	..	..	6
1	..	..	..	..	1	..	..	1	..	..	2
4	..	..	..	..	..	..	..	..	..	..	5
3	..	..	4	3	..	..	..	..	..	..	..
..	..	..	..	..	..	1	..	..	..	..	1
..	..	1	27	1	..	10	..	6	..	2	30
..	..	..	..	..	..	..	..	..	..	..	5
1	..	..	..	..	..	..	..	3	..	..	2
..	..	..	..	..	..	..	..	..	..	..	3
..	..	..	..	..	..	..	..	1	..	..	5
..	..	..	..	..	..	..	..	1	..	..	2
1	..	1	..	..	..	..	..	..	..	1	2
12	..	1	12	..	..	23	3	10	..	3	23
133	10	12	314	17	35	208	20	101	9	49	818

TAV. XI. — Suicidi classificati per mesi e per compartimenti.

Anno 1899.

Anno 1899.

M E S I	REGNO			PIE-MONTE		LIGURIA		LOMBARDIA		VENETO		EMILIA		TOSCANA		MARCHE		UMBRIA		LAZIO		ABRUZZI E MOLISE		CAMPANIA		PUGLIE		BASILICATA		CALABRIE		SICILIA		SARDEGNA	
	Totale	M.	F.	M.	F.	M.	F.	M.	F.	M.	F.	M.	F.	M.	F.	M.	F.	M.	F.	M.	F.	M.	F.	M.	F.	M.	F.	M.	F.	M.	F.	M.	F.		
	Gennaio . . . . .	135	105	30	14	3	6	1	6	5	17	4	13	6	8	4	5	1	4	1	10	..	3	2	7	2	5	1	..	..	..	..	4	..	3
Febbraio . . . . .	172	135	37	23	4	10	1	18	10	13	3	13	5	20	6	7	..	2	1	4	1	1	..	9	1	1	1	..	1	4	1	8	1	2	1
Marzo . . . . .	160	137	23	24	6	8	2	21	4	9	3	13	3	18	..	4	..	3	..	10	1	..	..	7	1	2	2	1	..	2	..	13	1	2	..
Aprile . . . . .	171	138	38	17	6	6	1	24	5	16	5	19	6	14	3	2	2	2	..	7	1	1	..	8	2	5	1	..	2	1	..	7	4	4	..
Maggio . . . . .	211	173	38	15	8	15	3	19	3	16	2	24	5	19	4	6	3	1	..	7	3	7	1	26	3	5	..	..	..	2	1	6	2	5	..
Giugno . . . . .	229	174	55	18	8	10	2	23	9	20	6	25	11	18	2	9	2	1	1	6	1	1	2	12	3	8	3	..	..	2	1	16	4	5	..
Luglio . . . . .	190	155	35	28	4	5	3	24	3	7	2	15	5	12	5	8	..	2	..	6	3	2	1	15	3	9	..	..	..	8	1	11	5	3	..
Agosto . . . . .	185	143	42	23	6	5	3	20	5	17	5	15	3	14	3	6	..	4	..	7	3	4	2	6	7	3	1	..	..	1	..	15	4	3	..
Settembre . . . . .	144	106	38	15	7	6	3	23	6	9	1	9	6	18	4	3	..	..	1	5	3	4	2	6	3	1	..	..	..	1	..	4	2	2	..
Ottobre . . . . .	155	126	29	21	3	6	1	15	3	7	3	10	3	12	4	6	..	2	1	9	1	2	2	8	4	3	1	1	..	1	..	16	2	7	1
Novembre . . . . .	137	109	28	21	4	2	1	17	4	11	1	14	2	9	4	3	..	..	2	6	1	2	1	6	..	3	3	..	1	..	1	12	2	3	1
Dicembre . . . . .	130	98	32	17	2	4	..	11	4	5	3	11	7	15	2	3	2	1	..	2	3	5	2	4	..	3	1	1	..	2	..	10	6	4	..
ANNO . . .	2 019	1 594	425	236	61	83	21	221	81	147	38	181	62	177	41	62	10	22	7	79	21	32	15	114	29	48	14	3	4	24	5	122	33	43	3

TAV. XII. — Suicidi classificati per mesi e secondo i mezzi di uccisione.

Anno 1899.

Anno 1899.

M E S I	COMPLESSO			PER ANNEGA- MENTO		CON ARMI DA FUOCO		CON ARMI DA TAGLIO		PER IMPICCA- MENTO		PER PRECIPITA- ZIONE		PER SCHIACCIA- MENTO		PER AVVELENA- MENTO		PER ASFISSIA		SUICIDI dei deliranti		PER ALTRI MEZZI O PER MEZZI NON DETERMINATI	
	Totale	M.	F.	M.	F.	M.	F.	M.	F.	M.	F.	M.	F.	M.	F.	M.	F.	M.	F.	M.	F.	Maschi	Femm.
	Gennaio. . . . .	135	105	30	21	16	25	..	3	..	15	4	11	1	2	..	6	3	5	3	3	..	14
Febbraio . . . . .	172	135	37	9	9	47	..	6	2	26	7	12	4	5	..	9	5	3	3	4	2	14	5
Marzo. . . . .	160	137	23	26	8	34	2	4	..	30	3	8	5	3	..	7	2	9	1	1	..	15	2
Aprile . . . . .	171	133	38	23	12	36	2	4	2	18	6	11	5	6	1	6	4	13	1	3	2	13	3
Maggio . . . . .	211	173	38	31	13	43	..	7	1	29	7	10	6	5	1	15	3	7	7	8	..	18	..
Giugno . . . . .	229	174	55	34	22	38	1	8	1	39	6	7	6	3	1	9	7	11	7	2	2	23	2
Luglio . . . . .	190	155	35	35	11	45	..	7	..	23	4	12	7	4	1	9	7	3	3	1	..	16	2
Agosto . . . . .	185	143	42	23	7	39	2	7	1	31	6	14	3	7	3	6	7	2	3	2	1	12	9
Settembre. . . . .	144	106	38	12	12	34	3	4	..	22	5	7	6	2	1	6	2	7	4	2	1	10	4
Ottobre . . . . .	155	126	29	20	13	44	..	3	..	14	5	9	3	5	1	9	3	6	3	2	1	14	..
Novembre. . . . .	137	109	28	14	12	30	1	4	..	19	3	12	4	7	..	5	1	3	2	3	..	12	5
Dicembre. . . . .	130	98	32	8	9	26	2	6	2	15	5	16	4	2	..	4	3	6	4	1	1	14	2
ANNO . . .	2 019	1 594	425	256	144	441	13	63	9	281	61	129	54	51	9	91	47	75	41	32	10	175	37

TAV. XIII. — Suicidi classificati secondo l'età, il sesso e i mezzi di uccisione.

Anno 1899.

Anno 1899.

E T À	COMPLESSO			PER ANNEGAMENTO		CON ARMI DA FUOCO		CON ARMI DA TAGLIO		PER IMPICCAMENTO		PER PRECIPITAZIONE		PER SCHIACCIAMENTO		PER AVVELENAMENTO		PER ASFISSIA		SUICIDI del deliranti		PER ALTRI MEZZI O PER MEZZI NON DETERMINATI	
	Totale	M.	F.	M.	F.	M.	F.	M.	F.	M.	F.	M.	F.	M.	F.	M.	F.	M.	F.	M.	F.	Maschi	Femm.
	Sotto 15 anni . . . . .	10	8	2	3	..	..	..	3	..	1	..	1	..	..	1	..	1	..	..	..	..	..
15-19 anni . . . . .	181	133	48	10	23	52	1	3	2	16	3	5	5	9	1	10	6	5	2	2	..	21	5
20-24 » . . . . .	268	196	72	13	17	91	5	9	2	16	7	6	8	8	2	11	17	10	10	2	..	30	4
25-29 » . . . . .	199	151	48	12	6	50	1	2	..	24	5	6	9	6	2	17	7	13	10	1	1	20	7
30-39 » . . . . .	283	227	56	23	19	68	3	10	1	34	7	30	9	3	2	11	5	16	4	5	..	27	6
40-49 » . . . . .	303	240	63	46	22	66	1	10	1	43	15	16	7	9	..	11	3	9	4	8	1	22	9
50-59 » . . . . .	333	269	64	47	26	51	1	12	3	68	12	18	5	7	..	18	6	13	7	8	4	27	..
60-69 » . . . . .	270	230	40	58	18	37	1	8	..	54	9	26	3	5	..	8	2	7	4	4	3	23	..
70-79 » . . . . .	129	104	25	36	9	21	..	4	..	20	3	15	7	2	1	4	..	..	..	1	1	1	4
80 anni in su . . . . .	27	24	3	7	3	1	..	2	..	4	..	4	..	1	..	..	..	2	..	1	..	2	..
Età ignota . . . . .	16	12	4	1	1	4	..	..	..	1	..	2	1	1	..	1	..	..	..	..	..	2	2
<b>TOTALE . . .</b>	<b>2 019</b>	<b>1 594</b>	<b>425</b>	<b>256</b>	<b>144</b>	<b>441</b>	<b>13</b>	<b>63</b>	<b>9</b>	<b>281</b>	<b>61</b>	<b>129</b>	<b>54</b>	<b>51</b>	<b>9</b>	<b>91</b>	<b>47</b>	<b>75</b>	<b>41</b>	<b>32</b>	<b>10</b>	<b>175</b>	<b>37</b>

TAV. XIV. — Suicidi classificati secondo il sesso, lo stato civile ed i mezzi di uccisione.

Anno 1899.

Anno 1899.

MEZZI DI UCCISIONE	COMPLESSO			CELIBI			CONIUGATI			VEDOVI			STATO CIVILE IGNOTO		
	Totale	Maschi	Femm.	Totale	Maschi	Femm.	Totale	Maschi	Femm.	Totale	Maschi	Femm.	Totale	Maschi	Femm.
Per annegamento . . . . .	400	256	144	140	83	57	179	113	66	71	52	19	10	8	2
Con armi da fuoco . . . . .	454	441	13	279	270	9	137	136	1	29	26	3	9	9	..
Con armi da taglio . . . . .	72	63	9	27	22	5	30	28	2	11	9	2	4	4	..
Per impiccamento . . . . .	342	281	61	114	101	13	164	130	34	58	45	13	6	5	1
Per precipitazione . . . . .	183	129	54	87	63	24	56	41	15	35	23	12	5	2	3
Per schiacciamento . . . . .	60	51	9	29	25	4	20	17	3	6	4	2	5	5	..
Per avvelenamento . . . . .	138	91	47	71	43	28	48	32	16	10	9	1	9	7	2
Per asfissia . . . . .	116	75	41	65	45	20	41	24	17	7	4	3	3	2	1
Suicidi dei deliranti . . . . .	42	32	10	16	14	2	20	15	5	5	2	3	1	1	..
Per altri mezzi o per mezzi non determinati . . . . .	212	175	37	96	81	15	83	70	13	25	16	9	8	8	..
TOTALE . . . . .	2 019	1 594	425	924	747	177	778	606	172	257	190	67	60	51	9

TAV. XV. — **Suicidi in età da 15 anni compiuti in su, classificati secondo la condizione o professione (1).**

Anno 1899.

Anno 1899.

PROFESSIONI	SUICIDI	PROFESSIONI	SUICIDI
<b>Maschi.</b>			
Agricoltori, giardinieri, boscaioli . . . . .	366	Marinai, barcaioli, pescatori . . . . .	9
Braccianti e giornalieri . . . . .	74	Pastori, mandriani . . . . .	11
Proprietari e benestanti . . . . .	115	Facchini, brentatori, lavandai . . . . .	12
Negozianti, industriali, albergatori, spedizionieri, agenti di cambio . . . . .	113	Caffettieri, liquoristi, bettolieri, trattori, vinai . . . . .	29
Calzolai, sellai . . . . .	62	Studenti . . . . .	40
Falegnami, ebanisti, carrai, carpentieri . . . . .	43	Macellai, pizzicagnoli, salsamentari . . . . .	16
Muratori, imbianchini . . . . .	37	Guardie carcerarie, doganali, daziarie, civiche, campestri . . . . .	41
Tipografi, litografi . . . . .	10	Fruttivendoli, erbivendoli, pescivendoli, merciai ambulanti . . . . .	21
Filatori e tessitori . . . . .	15	Barbieri . . . . .	19
Minatori, marmisti . . . . .	17	Avvocati, procuratori, notai, magistrati . . . . .	17
Operai senza specificazione d'industria . . . . .	53	Medici, veterinari . . . . .	12
Fabbrì, maniscalchi, caldaia, meccanici, ecc . . . . .	47	Commessi di studio e di negozio . . . . .	24
Cocchieri, conduttori di tramways, carrettieri, ecc. . . . .	21	Maestri e professori . . . . .	12
Impiegati pubblici e privati, scrivani, copisti . . . . .	98	Camerieri di caffè, d'albergo . . . . .	9
Sacerdoti, monaci . . . . .	3	Militari . . . . .	79
Sarti . . . . .	18	Altre professioni e professioni non determinate . . . . .	95
Servi, uscieri, portieri, infermieri . . . . .	21		
Mugnai, panettieri, pastai . . . . .	27	TOTALE . . . . .	1 586
<b>Femmine.</b>			
Contadine, ortolane . . . . .	125	Levatrici . . . . .	3
Braccianti . . . . .	7	Maestra . . . . .	1
Filatrici e tessitrici . . . . .	10	Cameriere, domestiche . . . . .	27
Sarte, modiste . . . . .	20	Lavandaie . . . . .	5
Operai in genere . . . . .	11	Donne di casa . . . . .	150
Merciale, commercianti . . . . .	5	Altre professioni e professioni non determinate . . . . .	38
Agliate . . . . .	21	TOTALE . . . . .	423

(1) Non sono compresi in questo prospetto otto maschi e due femmine suicidatisi in età inferiore ai 15 anni.

