

MINISTERO PER IL LAVORO E LA PREVIDENZA SOCIALE

~~~~~  
UFFICIO CENTRALE DI STATISTICA

---

# STATISTICA DELLE CAUSE DI MORTE

PER L'ANNO 1917



ROMA

TIPOGRAFIA DITTA L. CECCHINI

—  
1922

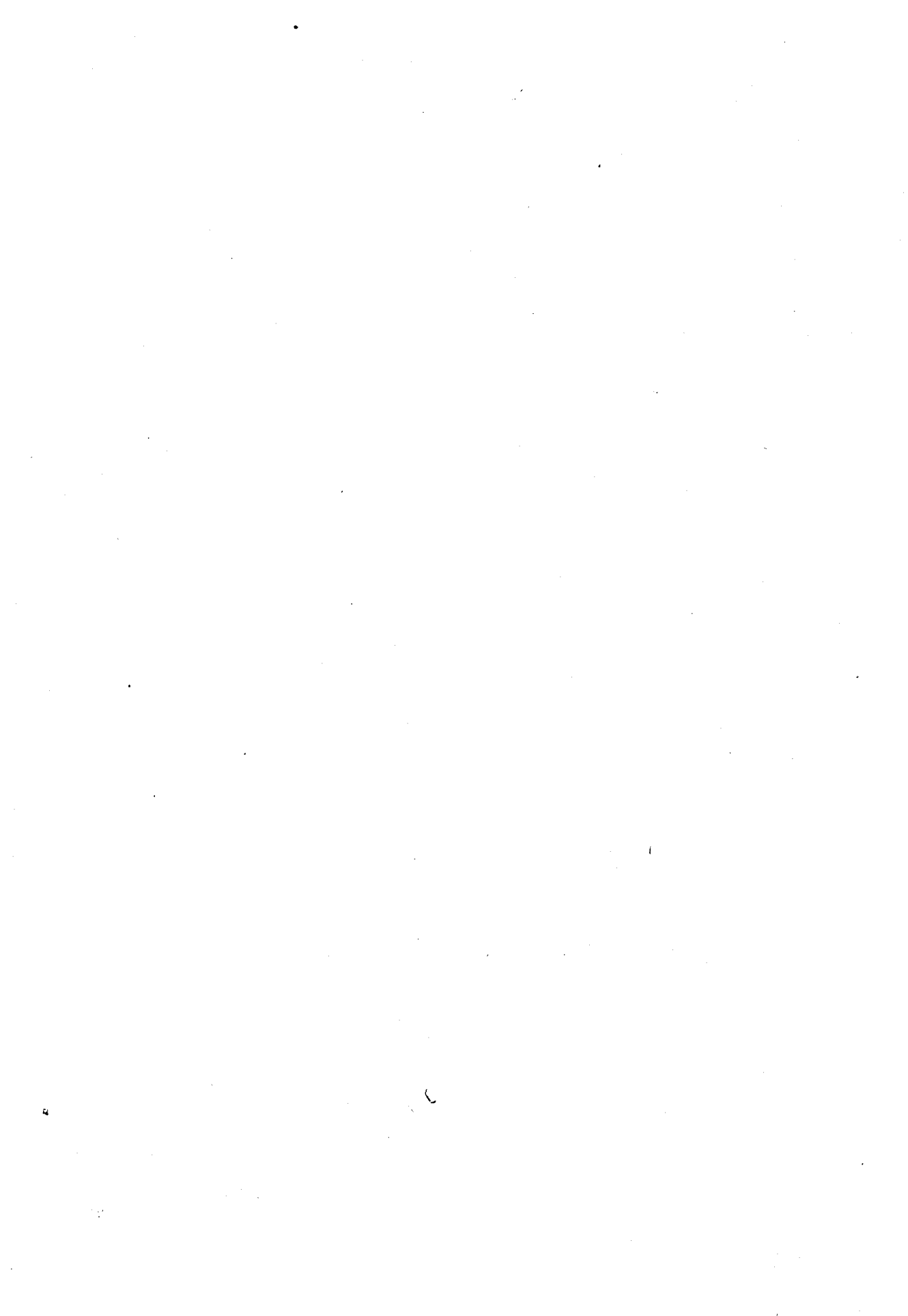

# INDICE

## INTRODUZIONE.

### CAPO I. — Avvertenze preliminari.

|                                                                                        |             |     |
|----------------------------------------------------------------------------------------|-------------|-----|
| § 1. — Metodo e fonti . . . . .                                                        | <i>Pag.</i> | III |
| § 2. — Distribuzione della materia nelle Tavole e nell' Introduzione . . . . .         | »           | VI  |
| § 3. — Popolazione sulla quale sono stati calcolati i quozienti di mortalità . . . . . | »           | VII |

### CAPO II. — Mortalità nel Regno.

|                                                                                         |   |         |
|-----------------------------------------------------------------------------------------|---|---------|
| § 1. — Morti nel Regno durante il 1917 e confronto cogli anni precedenti . . . . .      | » | XI      |
| § 2. — Cause delle morti avvenute nel Regno negli anni dal 1887 al 1917 . . . . .       | » | XIII    |
| § 3. — Influenza delle stagioni sulla mortalità . . . . .                               | » | XXXVI   |
| § 4. — Cause di morte predominanti in ciascun sesso . . . . .                           | » | XXXVI   |
| § 5. — Cause di morte predominanti nelle diverse età . . . . .                          | » | XXXVIII |
| § 6. — Influenza della legittimità dei natali sulla mortalità dei bambini . . . . .     | » | XLV     |
| § 7. — Influenza della professione sulla mortalità della popolazione maschile . . . . . | » | XLVII   |

### CAPO III. — Notizie particolari sulle morti violente.

|                                                                                                                                                                                |   |       |
|--------------------------------------------------------------------------------------------------------------------------------------------------------------------------------|---|-------|
| § 1. — Morti per causa violenta ripartiti per sesso, durante il periodo 1887-1917 . . . . .                                                                                    | » | LI    |
| § 2. — Morti per causa violenta accidentale, negli anni 1915-1917, classificati per sesso, età, specie dell'infortunio e natura del veleno nei casi di avvelenamento . . . . . | » | LII   |
| § 3. — Morti per omicidio, negli anni 1915-1917, classificati secondo il sesso e il mezzo di uccisione . . . . .                                                               | » | LVII  |
| § 4. — Morti per suicidio, negli anni 1915-1917, classificati per sesso, età, stato civile, professione, mesi e mezzi o modi di uccisione . . . . .                            | » | LVII  |
| Elenco nosologico adottato per la Statistica delle cause di morte . . . . .                                                                                                    | » | LXIII |

TAVOLE.

|      |                                                                                                                                                                                                                        |        |
|------|------------------------------------------------------------------------------------------------------------------------------------------------------------------------------------------------------------------------|--------|
| TAV. | I. — Morti, durante l'anno 1917, classificati secondo 168 cause di morte:                                                                                                                                              |        |
|      | A. — Per provincie. . . . .                                                                                                                                                                                            | Pag. 2 |
|      | B. — Per compartimenti e per il complesso del Regno. . . . .                                                                                                                                                           | » 32   |
| »    | II. — Morti nel Regno in ciascun trimestre dell'anno 1917, classificati per sesso e per le principali cause di morte. . . . .                                                                                          | » 42   |
| »    | III. — Morti nel Regno, durante l'anno 1917, classificati per età, sesso e per le principali cause di morte. . . . .                                                                                                   | » 44   |
| »    | IV. — Maschi morti nel Regno in età da 15 anni in su, durante l'anno 1917, classificati per professioni o condizioni e per le principali cause di morte. . . . .                                                       | » 52   |
| »    | V. — A) Morti, durante l'anno 1917, in 63 Comuni capiluoghi di provincia, classificati secondo le principali cause di morte. . . . .                                                                                   | » 56   |
|      | B) Morti, durante l'anno 1917, in 139 Comuni capiluoghi di circondario, classificati secondo le principali cause di morte. . . . .                                                                                     | » 62   |
|      | C) Morti, durante l'anno 1917, nei 75 Comuni non capiluoghi che contavano non meno di 20.000 abitanti presenti alla data del censimento del 10 giugno 1911, classificati secondo le principali cause di morte. . . . . | » 72   |
| »    | VI. — Bambini illegittimi ed esposti morti nel Regno nei primi cinque anni di età, durante l'anno 1917, classificati per sesso e per le principali cause di morte. . . . .                                             | » 78   |
| »    | VII. — Morti nel Regno, durante l'anno 1917, per causa violenta accidentale, classificati secondo il sesso, l'età e la specie dell'infortunio. . . . .                                                                 | » 79   |
| »    | VIII. — Morti nel Regno, durante l'anno 1917, per causa violenta accidentale, classificati secondo il sesso ed i mesi e secondo la specie dell'infortunio. . . . .                                                     | » 80   |
| »    | IX. — Maschi morti nel Regno, durante l'anno 1917, per causa violenta accidentale, in età da 15 anni in su, classificati secondo la professione o condizione e secondo la specie dell'infortunio. . . . .              | » 82   |
| »    | X. — Suicidi, nell'anno 1917, classificati per sesso, per mesi e per mezzi o modi di uccisione e distribuiti per compartimenti. . . . .                                                                                | » 84   |
| »    | XI. — Suicidi nel Regno, durante l'anno 1917, classificati secondo i mezzi o modi di uccisione, il sesso e l'età. . . . .                                                                                              | » 85   |
| »    | XII. — Suicidi nel Regno, durante l'anno 1917, classificati secondo lo stato civile, il sesso e i mezzi o modi di uccisione. . . . .                                                                                   | » 86   |
| »    | XIII. — Suicidi nel Regno, durante l'anno 1917, in età da 15 anni in su, classificati per sesso e secondo la professione o condizione. . . . .                                                                         | » 87   |
| »    | XIV. — Morti nel Regno, durante l'anno 1917, per omicidio, in età da 15 anni in su, classificati per sesso e secondo la professione o condizione. . . . .                                                              | » 88   |

---

# I N T R O D U Z I O N E

## CAPO I.

### AVVERTENZE PRELIMINARI.

#### § 1. — Metodo e fonti.

Questa statistica (a) si fa per mezzo di una scheda nominativa per ogni persona defunta, nella quale scheda è dichiarata la malattia o l'accidente che causò la morte, con attestazione firmata dal medico curante, o, in mancanza di esso, dal medico necroscopo che ha dato il permesso di seppellimento; per bambini morti poco dopo il parto si accettano anche le dichiarazioni fatte dalle levatrici.

Le schede si spediscono dai Sindaci dei singoli Comuni all'Ufficio centrale di Statistica, dove vengono esaminate da un medico, il quale contrassegna ciascuna dichiarazione sulla causa della morte con un numero corrispondente alla voce analoga di una classificazione prestabilita. Non mancano, adunque, le guarentigie di autenticità nei documenti e di competenza tecnica, sia in coloro che dichiarano le cause di morte, sia in quelli che ne fanno la classificazione per gli scopi statistici, poichè gli uni e gli altri sono medici, e le notizie si traggono da documenti originali e non da copie.

I medici hanno sempre concorso volenterosamente a fornire le attestazioni delle cause di morte secondo loro scienza e coscienza; poche, relativamente, sono state le lacune per mancate dichiarazioni, come vedremo in appresso; e queste non furono cagionate quasi mai da rifiuto dei medici a rilasciare il certificato, ma dal fatto che in parecchi Comuni molto appartati, specialmente di montagna, non di rado soccombono persone senza aver ricevuto assistenza sanitaria, e in tali casi riesce difficile al medico necroscopo di determinare la malattia che fu causa della morte, in modo che si possa poi classificare sotto una delle voci dell'elenco nosologico adottato.

Con la legge 22 dicembre 1888, n. 5849, sull'ordinamento dell'assistenza sanitaria, venne fatto obbligo tassativo ai medici di denunziare al Sindaco del rispettivo Comune, in ogni caso di morte, la malattia o l'accidente che ne fu la causa, cosicchè

---

(a) La statistica annuale delle cause di morte fu iniziata coll'anno 1881, e fino a tutto il 1886 fu eseguita per i soli Comuni capiluoghi di provincia e di circondario o distretto. Dal principio del 1887 essa venne estesa a tutti i Comuni del Regno.

la raccolta delle notizie, dal 1889 in poi, non dipende più unicamente dalla spontanea collaborazione dei medici (a), ma da un preciso obbligo di legge.

Nella classificazione adottata per questa statistica, tutte le morti, delle quali si è potuto accertare la causa, sono distribuite sotto 168 voci, secondo un elenco preparato nel 1881 da apposita Commissione medica, e leggermente ritoccato una prima volta nel 1883 ed una seconda volta nel 1899. Questi ritocchi consistono nell'aver separato in due o più rubriche i morti per talune malattie che prima erano raggruppati in una rubrica sola, al fine di rendere più analitica l'indagine circa le cause delle morti, e per meglio coordinare la nostra alle statistiche di altri Paesi, in omaggio, anche, ai voti espressi dall'Istituto internazionale di statistica e dalla Commissione internazionale per l'ordinamento delle statistiche sanitarie.

La presente statistica non potrebbe dare la specificazione delle morti per tutte le 168 voci e per ciascun Comune separatamente, senza eccedere le giuste dimensioni in cui deve contenersi una pubblicazione annuale di tal genere. Conviene conciliare le ragioni della spesa, aggravatasi specialmente negli anni di guerra per l'enorme costo della carta, con quelle della scienza che ama entrare nei particolari; e ciò facciamo coll'offrire, nel presente volume, la classificazione analitica completa, non per i singoli Comuni, ma per l'insieme dei Comuni di ciascuna provincia, di ciascun compartimento e per il complesso del Regno; limitandoci a dare le cifre dei morti per talune malattie, meritevoli di speciale considerazione sotto l'aspetto della sanità pubblica, in ciascun Comune capoluogo di provincia e di circondario, e in ognuno dei 75 Comuni non capiluoghi, che contavano non meno di 20.000 abitanti presenti alla data del censimento eseguitosi il 10 giugno 1911 (b).

In fine della presente Introduzione è riportato l'elenco delle malattie, secondo il quale sono state fatte le classificazioni delle cause di morte.

Avvertiamo che, a causa della invasione nemica del Veneto avvenuta sulla fine dell'ottobre 1917 e delle conseguenti operazioni di guerra, 196 Comuni, appartenenti alle provincie di *Belluno, Treviso, Udine, Venezia e Vicenza*, non poterono fornire le notizie demografiche relative al 4° trimestre del 1917, e altri 38 Comuni delle stesse provincie, che non erano al corrente con la spedizione delle notizie statistiche dei precedenti trimestri, o che vennero poi sgombrati, non inviarono le notizie dell'intero anno; cosicchè i dati esposti nelle tavole di

---

(a) Vedasi l'art. 3 del Regolamento approvato con Regio Decreto 25 luglio 1892, n. 448, sulla polizia mortuaria.

(b) È da avvertire che nelle statistiche per gli anni dal 1894 al 1901 i Comuni non capiluoghi, per i quali furono date separatamente le cifre dei morti per le malattie più importanti, erano quelli che al 1° gennaio 1882 (data del III censimento italiano) contavano più di 15.000 abitanti, e nelle statistiche dal 1902 al 1911, erano quelli che al 10 febbraio 1901 (data del IV censimento) avevano non meno di 20.000 abitanti, più altri 5, che quantunque nel 1901 non avessero raggiunto quel numero di abitanti, erano già stati considerati a parte nei volumi dal 1894 al 1901 perchè ne contavano allora oltre 15.000. Dall'anno 1912 non si ritenne più opportuno di seguire il movimento della mortalità di quei Comuni non capiluoghi che erano stati contemplati nelle statistiche degli anni antecedenti, ritenendosi sufficiente per essi un periodo d'osservazione che va dal 1894 al 1911; cosicchè nelle statistiche degli anni dal 1912 in poi si sono date le notizie soltanto per quei Comuni non capiluoghi, che alla data del censimento del 10 giugno 1911 avevano raggiunto una popolazione da 20.000 abitanti in su.

questa statistica per le cinque suddette provincie, invase in tutto o in parte, si riferiscono ai soli Comuni (in numero di 284) che diedero le notizie per l'intero anno 1917, e pertanto quelli relativi al complesso del Regno riguardano 8110 Comuni, sugli 8344 in totale.

Non si è creduto opportuno di integrare i dati per i Comuni invasi in tutto o in parte, o con coefficienti desunti da notizie di annate precedenti, o di alcuni mesi dello stesso anno, perchè le eccezionali condizioni in cui essi vennero a trovarsi, durante la guerra, toglievano valore alla presunzione di *normalità*, che avrebbe giustificata l'adozione di tali coefficienti; e quindi la migliore soluzione che si presentava era appunto quella di escludere dal computo dei dati demografici dell'anno 1917 tutti i 234 Comuni.

Soltanto per calcolare la popolazione per il complesso degli 8344 Comuni del Regno, si è dovuto necessariamente tener conto dei coefficienti d'integrazione, come vedremo appresso.

Per mettere in evidenza la situazione statistica dei Comuni delle cinque provincie venete invase in tutto o in parte, diamo nel prospetto seguente, per ciascuna di esse, il numero dei morti e la popolazione nei 284 Comuni che fornirono le notizie per l'intero anno 1917 e nei 196 che diedero notizie soltanto per una parte di detto anno, indicando anche la popolazione dei 38 Comuni che non fornirono alcun dato, e ripartendo questi ultimi secondo la causa che impedì l'invio dei documenti.

**Morti e popolazione nei Comuni di ciascuna delle cinque provincie venete invase in tutto o in parte, i quali fornirono le notizie per l'intero anno 1917, o che diedero notizie soltanto per una parte di detto anno, o che non ne fornirono affatto.**

PROSPETTO N. 1.

| PROVINCIE                                  | COMUNI<br>che fornirono le notizie<br>per l'intero anno 1917<br>(a) |                                                  |        | COMUNI<br>che fornirono le notizie<br>per una parte dell'anno<br>1917 |                                                  |        | COMUNI<br>che non diedero alcuna notizia<br>per l'anno 1917     |                                                  |                     |                            |
|--------------------------------------------|---------------------------------------------------------------------|--------------------------------------------------|--------|-----------------------------------------------------------------------|--------------------------------------------------|--------|-----------------------------------------------------------------|--------------------------------------------------|---------------------|----------------------------|
|                                            | Numero                                                              | Popolazione<br>complessiva al<br>1° gennaio 1917 | Morti  | Numero                                                                | Popolazione<br>complessiva al<br>1° gennaio 1917 | Morti  | per<br>mancato invio<br>dei documenti<br>al tempo<br>prescritto |                                                  | perchè<br>sgombrati |                            |
|                                            |                                                                     |                                                  |        |                                                                       |                                                  |        | Numero                                                          | Popolazione<br>complessiva al<br>1° gennaio 1917 | Numero              | Popolazione<br>complessiva |
| Belluno . . . . .                          | 35                                                                  | 128.604                                          | 2.409  | 23                                                                    | 153.283                                          | 1.470  | 3                                                               | 5.930                                            | —                   | —                          |
| Treviso . . . . .                          | 41                                                                  | 287.588                                          | 5.036  | 48                                                                    | 212.272                                          | 2.275  | 5                                                               | 29.357                                           | 2                   | 20.387                     |
| Udine . . . . .                            | 70                                                                  | 272.127                                          | 4.835  | 97                                                                    | 480.131                                          | 5.206  | 11                                                              | 62.622                                           | 1                   | 3.000                      |
| Venezia . . . . .                          | 35                                                                  | 442.815                                          | 7.868  | 13                                                                    | 78.207                                           | 912    | 1                                                               | 4.256                                            | 1                   | 3.454                      |
| Vicenza . . . . .                          | 103                                                                 | 476.178                                          | 9.635  | 10                                                                    | 58.902                                           | 619    | 4                                                               | 9.015                                            | 10                  | 53.641                     |
| Totale delle pro-<br>vincie invase . . . . | 284                                                                 | 1.607.312                                        | 29.783 | 196                                                                   | 1.012.795                                        | 10.512 | 24                                                              | 111.180                                          | 14                  | 80.482                     |

(a) Avvertiamo che non tutti i 284 Comuni che fornirono le notizie per l'intero anno 1917, specialmente quelli della provincia di Udine, furono in grado di dichiarare le

§ 2. — **Distribuzione della materia nelle Tavole e nell'Introduzione.**

La presente statistica si svolge in quattordici tavole.

La prima dà la classificazione dei morti, in ciascuna provincia, in ciascun compartimento e nel Regno (8110 Comuni), secondo l'elenco nosologico completo che consta di 168 voci. I dati per le cinque provincie venete, invase in tutto o in parte dal nemico, sono incompleti, come si è detto nel paragrafo precedente.

La seconda dà la classificazione dei morti nel Regno (8110 Comuni) in ciascun trimestre dell'anno 1917, colla divisione per sesso e per le cause di morte più frequenti o più importanti per lo studio delle condizioni sanitarie del nostro Paese.

La terza dà la classificazione dei morti per sesso e per età, combinata con la notizia delle cause di morte più importanti, nel Regno (8110 Comuni).

La quarta dà la classificazione dei maschi morti nel Regno (8110 Comuni), in età da 15 anni in su, per professioni e secondo le cause più importanti che ne determinarono la morte.

La quinta dà la classificazione delle cause di morte più frequenti o più caratteristiche in ciascun Comune capoluogo di provincia e di circondario, e in ognuno dei 75 Comuni non capiluoghi, che contavano non meno di 20.000 abitanti presenti alla data del censimento del 10 giugno 1911, ad eccezione dei capiluoghi di: Udine, Feltre, Pieve di Cadore, Cividale del Friuli, Pordenone, Tolmezzo e Asiago, i quali, a causa dell'invasione, o fornirono notizie incomplete o non ne diedero affatto.

La sesta classifica, secondo le principali cause di morte, i bambini illegittimi e gli esposti morti nel Regno (8110 Comuni) nei primi cinque anni di età.

Le tavole dalla settima alla tredicesima danno la classificazione delle morti accidentali e dei suicidi per sesso, età, stato civile, professione, mesi e comparti-

cause dei singoli decessi in essi avvenuti. Sopra 29783 morti nel complesso dei suddetti Comuni, le cause dei decessi restarono ignote per 4166 individui, così ripartite per provincie:

| PROVINCIE               | MORTI NEL 1917                   |                                         |               |
|-------------------------|----------------------------------|-----------------------------------------|---------------|
|                         | dei quali fu dichiarata la causa | dei quali non venne dichiarata la causa | in totale     |
| Belluno . . . . .       | 1.734                            | 675                                     | 2.409         |
| Treviso . . . . .       | 4.465                            | 571                                     | 5.036         |
| Udine . . . . .         | 2.729                            | 2.106                                   | 4.835         |
| Venezia . . . . .       | 7.656                            | 212                                     | 7.868         |
| Vicenza . . . . .       | 9.033                            | 602                                     | 9.635         |
| <b>Totale . . . . .</b> | <b>25.617</b>                    | <b>4.166</b>                            | <b>29.783</b> |



menti, oltre alla indicazione della causa nei casi d'infortunio, e dei mezzi o modi di uccisione nei casi di suicidio.

L'ultima tavola classifica i morti per omicidio, in età da 15 anni in su, per sesso e secondo la professione.

In questa Introduzione sono riassunti e illustrati i dati esposti nelle tavole analitiche; inoltre le cifre del 1917 sono poste a confronto con quelle dei due anni precedenti e, per le notizie principali, anche con quelle di anni anteriori, risalendosi fino al 1887, e cioè all'anno nel quale la statistica delle cause di morte fu estesa a tutti i Comuni del Regno.

Questi dati sono esposti, tanto in cifre assolute, quanto in cifre proporzionali alla popolazione calcolata col metodo indicato nel paragrafo seguente (a).

### § 3. — Popolazione sulla quale sono stati calcolati i quozienti di mortalità.

I quozienti di mortalità esposti in questo volume si sono ottenuti dal confronto del numero dei morti colla popolazione presumibilmente presente alla metà di ciascuno degli anni del periodo preso in esame, ottenuta facendo la semisomma delle popolazioni calcolate al 1° gennaio e al 31 dicembre di ciascun anno, poichè essa rappresenta con maggiore esattezza la popolazione media dell'anno e permette, quindi, di ottenere quozienti demografici più precisi.

Anche per l'anno 1917 non possiamo calcolare la *popolazione presente* in ciascuna Provincia e in ciascun Comune capoluogo di provincia, per le ragioni più volte dette, e cioè, perchè le chiamate delle varie classi alle armi avvenute nel 1915 e posteriormente, e i continui mutamenti di sede della popolazione, specialmente militare, in dipendenza dello stato di guerra, hanno modificato fortemente e instabilmente il numero degli abitanti di tutti i Comuni del Regno, con un prevalente spostamento di popolazione verso l'Italia settentrionale, dove si addensò la maggior parte dell'Esercito, senza che si abbiano gli elementi necessari per calcolare le variazioni avvenute nella popolazione dei singoli Comuni, in seguito a tale anormale movimento.

Si aggiunga ancora, che sulla fine dell'ottobre 1917 si verificò un nuovo spo-

---

(a) Avvertiamo che non conoscendosi la popolazione presente alla metà dell'anno 1917 in ciascuna provincia ed in ciascun Comune capoluogo di provincia, per le ragioni esposte nel paragrafo 3°, si è dovuto omettere nella presente Introduzione le seguenti notizie, che sono date nelle statistiche precedenti fino a tutto l'anno 1914:

1° il calcolo dei quozienti di mortalità generale in ciascuna Provincia ed in ciascun Comune capoluogo di provincia;

2° il calcolo dei quozienti di mortalità per le principali malattie infettive, per pelagra e per alcoolismo, in ciascun compartimento;

3° il confronto, in cifre proporzionali alla popolazione, fra la mortalità dei Comuni urbani più importanti e quella degli altri Comuni;

4° la mortalità nelle Città più popolose secondo alcune cause più frequenti o notevoli.

stamento di popolazione in senso inverso al primo, poichè, a causa dell'invasione nemica, circa 500.000 abitanti (a), appartenenti alle provincie venete e alle Terre irredente, lasciarono i loro paesi, riversandosi specialmente nei grossi centri delle altre Regioni d'Italia.

E' poi da osservare che i dati demografici forniti dai Comuni, i quali dati servono per il calcolo della popolazione, si riferiscono alla popolazione *presente* dei medesimi, e cioè, sia a quella con dimora fissa, sia a quella con dimora occasionale; e, per quanto riguarda i *decessi*, il numero di questi dovrebbe comprendere tutti gli individui morti nel territorio del Comune per qualsiasi motivo e quindi anche in conseguenza delle operazioni di guerra, mentre non vi si sono potuti includere quelli che sebbene morti in Comuni italiani situati nella zona delle operazioni, il loro atto di morte venne tuttavia ricevuto nei registri dello stato civile tenuti dalle Autorità militari, secondo l'*Istruzione intorno agli atti di morte, agli atti di nascita e ai testamenti in guerra*, approvata col decreto Luogotenenziale 30 gennaio 1916, n. 109, non essendosi avuta notizia separata di questi decessi.

Il calcolo pertanto della popolazione in ciascuna provincia che si fosse basato sul numero dei morti denunciati agli Uffici comunali di stato civile, oltrechè sugli altri elementi di variazione della popolazione, dipendenti da fatti naturali e sociali, non avrebbe potuto non condurre che a risultati imperfetti, e, per tutte queste ragioni, abbiamo dovuto limitarlo, anche per l'anno 1917, al solo complesso del Regno. Sarà soltanto quando si conosceranno i dati definitivi del censimento al 1.º dicembre 1921 (b) che potremo stabilire le cifre di popolazione delle singole circoscrizioni amministrative, e riprendere i calcoli dei rapporti proporzionali che si sono dovuti abbandonare dal 1915.

Tuttavia possiamo per l'intero Regno (con le limitazioni sopraddette) calcolare la popolazione complessiva entro limiti di sufficiente approssimazione al vero, nel modo che qui appresso esponiamo.

La popolazione complessiva presente nel Regno al 31 dicembre 1917 è stata calcolata con lo stesso metodo adottato nelle statistiche degli anni precedenti, a partire dal 1905; e cioè: alla popolazione presente nel Regno rilevata con il censimento del 10 giugno 1911 (abitanti 34.671.377) si è aggiunto il numero dei nati nel tempo trascorso tra la data di quel censimento e il 31 dicembre 1917 e quello degli individui che, nello stesso periodo di tempo, trasferirono nel Regno la propria dimora, venendo dall'estero, comprendendo tra questi anche i rimpatriati a scopo militare; e si è poi sottratto, sempre per il medesimo periodo, il numero dei morti e quello degli individui che espatriarono coll'intenzione di fissare la loro dimora all'estero.

Si conoscono ora, pel complesso del Regno, secondo computi fatti dalle Autorità competenti, le perdite di guerra avvenute fuori del territorio del Regno o in ospedali da campo o sul campo, e per le quali l'atto di morte fu

---

(a) Notizia ricavata dal volume « *Censimento dei profughi di guerra* » edito per cura del Ministero per le Terre liberate; pagine 220 e seguenti - Roma, tipografia del Ministero dell'Interno, 1919.

(b) Alla data di pubblicazione del presente volume si conoscevano soltanto i dati provvisori della popolazione censita nel 1921.

ricevuto nei registri dello stato civile tenuti dalle Autorità militari, di guisa che per gli anni 1915-17 si è potuta calcolare, per quanto in via largamente approssimativa, la mortalità complessiva, al fine di potere determinare la presunta popolazione del Regno alla fine di ciascun anno.

Come abbiamo già detto, per calcolare la popolazione nel complesso di tutti gli 8344 Comuni del Regno, al 31 dicembre 1917, si è tenuto conto anche dei 196 Comuni che fornirono le notizie per una parte dell'anno 1917, e dei 24 sui 38 che non diedero alcuna notizia, non essendosi naturalmente tenuto conto dei 14 Comuni sgombrati; e, cioè, si è supposto che nei detti 220 Comuni il numero dei nati e dei morti fosse stato eguale, in rapporto alla loro popolazione, a quello osservato nei 284 Comuni delle cinque provincie invase, che diedero notizie complete per l'anno 1917.

Ecco i dati intorno ai movimenti naturali e sociali della popolazione:

**Movimento della popolazione avvenuto nel Regno, durante il periodo corso dall'11 giugno 1911 al 31 dicembre 1917.**

PROSPETTO N. 2.

| ANNI                         | NATI<br>vivi     | MORTI            | Inscritti nei registri comunali di popolazione perche immigrati dall'estero e rimpatriati a causa della guerra. | Cancellati dai registri comunali di popolazione perche emigrati per l'estero.          | Popolazione presente calcolata alla fine di ciascun anno. |
|------------------------------|------------------|------------------|-----------------------------------------------------------------------------------------------------------------|----------------------------------------------------------------------------------------|-----------------------------------------------------------|
| Dall'11 giugno al 31-12-1911 | 576.243          | 401.257          | 42.027                                                                                                          | 74.415                                                                                 | 34.813.975                                                |
| Anno 1912 . . . . .          | 1.133.985        | 635.788          | 61.112                                                                                                          | 134.287                                                                                | 35.238.997                                                |
| » 1913 . . . . .             | 1.122.482        | 663.966          | 64.111                                                                                                          | 163.840                                                                                | 35.597.784                                                |
| » 1914 . . . . .             | 1.114.091        | 643.355          | (c) $\left. \begin{array}{l} 126.272 \\ 280.486 \\ 87.339 \\ 49.117 \end{array} \right\}$                       | (f) $\left. \begin{array}{l} 74.674 \\ 30.349 \\ 25.535 \\ 9.212 \end{array} \right\}$ | 36.120.118                                                |
| » 1915 . . . . .             | 1.109.183        | (b) 810.906      |                                                                                                                 |                                                                                        | 36.668.532                                                |
| » 1916 . . . . .             | 881.626          | (e) 856.198      |                                                                                                                 |                                                                                        | 36.755.764                                                |
| » 1917 . . . . .             | (a) 713.732      | (d) 949.911      |                                                                                                                 |                                                                                        | 36.559.499                                                |
| <b>TOTALE . . . . .</b>      | <b>6.651.342</b> | <b>4.961.381</b> | <b>710.464</b>                                                                                                  | <b>512.312</b>                                                                         | —                                                         |

(a) Compresi 22.525 (a calcolo) nati nei 220 Comuni che diedero notizie incomplete o non ne diedero alcuna.

(b) Comprese 69.763 perdite dovute alla guerra, registrate negli atti di stato civile tenuti dalle Autorità militari.

(c) Comprese 134.351 perdite dovute alla guerra, registrate negli atti di stato civile tenuti dalle Autorità militari.

(d) Comprese 246.773 perdite dovute alla guerra, registrate negli atti di stato civile tenuti dalle Autorità militari, e 20.827 (a calcolo) decessi nei 220 Comuni che diedero notizie incomplete o non ne diedero alcuna.

(e) Compresi i rimpatriati a causa della guerra, o perchè dovettero abbandonare nel 1914 i territori in Europa già colpiti dalla guerra, o perchè dal 1915 dovettero rientrare nel Regno per soddisfare i loro obblighi militari. Essi furono in numero di 191.835 nel 1915, di 51.812 nel 1916 e di 25.457 nel 1917.

(f) Durante il quadriennio 1914-17, a causa della guerra europea, l'emigrazione italiana per l'estero scemò fortemente d'anno in anno, in confronto a quella osservata negli anni prebellici.

Secondo il calcolo esposto, la popolazione nel complesso degli 8344 Comuni del Regno, al 31 dicembre 1917, è risultata di 36.559.490 abitanti.

Il procedimento seguito per giungere a questa cifra dimostra già che essa non può avere che un valore molto approssimativo, e deve essere quindi accolta non senza le più ampie riserve, fino a che, come si è detto, le cifre definitive del censimento del 1° dicembre 1921 non verranno a chiarirci il grado di approssimazione alla verità del nostro calcolo. Le principali cause di errore, a parte il valore non ancora definitivamente accertato delle cifre dei morti in guerra, risiedono nelle irregolarità delle registrazioni dei fatti demografici nei Comuni situati in territori di guerra, e nelle deficienti annotazioni, nei registri comunali di anagrafe, dei rimpatriati e degli espatriati a titolo definitivo, le quali se in tempi normali sono imperfette, tanto più sono da accogliersi con le maggiori riserve durante il periodo della guerra, che fu un periodo di frequenti e numerosi cambiamenti di sede, non soltanto della popolazione militare, ma anche di quella civile.

Facendo la semisomma delle cifre della popolazione calcolata al principio e alla fine dell'anno 1917, si è determinata quella presumibilmente presente nel complesso degli 8344 Comuni del Regno alla metà di detto anno, in 36.657.627 abitanti.

Avvertiamo infine che dalla popolazione suddetta si è detratta quella dei 220 Comuni, che, a causa dell'invasione nemica, non poterono fornire notizie complete o non ne diedero alcuna (abitanti 1.123.975, secondo le notizie comunicate dagli stessi Comuni); e quindi la popolazione alla metà del 1917, sulla quale sono stati calcolati i vari quozienti demografici, è risultata di 35.533.652 abitanti, riferendosi la medesima a 8110 Comuni del Regno, per i quali sono riepilogate le notizie in questa statistica, come abbiamo già detto.

Si potrà osservare che, per i due ultimi mesi dell'anno 1917, nel numero dei nati e dei morti negli 8110 Comuni del Regno sono compresi anche quelli provenienti dal mezzo milione di profughi dei Comuni veneti e delle Terre irredente, i quali, per una buona parte, appartenevano alla popolazione dei 220 Comuni invasi o esposti all'invasione; ma considerando che il numero dei nati e dei morti da questo nucleo di popolazione, nello spazio di soli due mesi, non può influire sensibilmente sul calcolo dei quozienti demografici per il complesso degli 8110 Comuni, e che i 220 Comuni suddetti funzionarono regolarmente per dieci mesi dell'anno 1917, si è ritenuto più esatto di sottrarre dalla popolazione calcolata per l'intero Regno, tutta quella appartenente ai 220 Comuni che non figurano nella presente statistica nemmeno per i dieci mesi suddetti.

## CAPO II.

### MORTALITÀ NEL REGNO.

#### § 1. — Morti (a) nel Regno durante il 1917 e confronto con gli anni precedenti.

La mortalità nel Regno che, nel triennio antecedente alla guerra, era stata di 18.28 per ogni mille abitanti, salì a 19.53 nel 1915 (escluse le vittime del terremoto), a 19.66 nel 1916 e a 19.20 nel 1917. Questi quozienti comprendono una piccola parte delle perdite di guerra, e cioè quelle dovute a morti avvenute in ospedali territoriali o di riserva nel Regno, sia per ferite riportate in combattimento, sia per malattie o per altra causa; poichè solo per tali perdite l'atto di morte venne compilato dagli Uffici comunali di stato civile.

Computando anche tutte le altre perdite di guerra avvenute fuori del territorio del Regno o anche avvenute nel Regno, ma sul *campo*, e per le quali non pervennero i certificati medici, perchè l'atto di morte fu ricevuto nei registri dello stato civile tenuti dalle Autorità militari, e delle quali si sono avute notizie, dalle stesse Autorità, non ancora esattamente accertate, i quozienti salgono a 22.28 nel 1915 (comprese le vittime del terremoto), a 23.32 nel 1916 e a 26.15 nel 1917.

La mortalità nel nostro Paese, nonostante la maggiore mortalità degli ultimi tre anni dovuta alla guerra, è diminuita di oltre un terzo dal 1862 ad oggi (da 31.06 morti ogni mille abitanti nel 1862 a 19.20 nel 1917). Questi due quozienti dimostrano all'evidenza il miglioramento igienico-sanitario del nostro Paese, nello spazio di poco più di mezzo secolo.

Diamo nel prospetto seguente il numero dei morti nel Regno, durante gli anni corsi dal 1887 al 1917, in cifre assolute e in cifre proporzionali a 1000 abitanti.

---

(a) Esclusi i bambini nati morti, ma compresi quelli che diedero segni di vita dopo l'atto del parto, quantunque morti prima che ne venisse dichiarata la nascita all'Ufficiale dello stato civile. Tra i decessi nel 1917 figurano, pertanto, 393 bambini morti per *asfissia* e *apoplessia nel parto*, i quali vissero pochi minuti o, al massimo, qualche ora.

**Morti nel Regno durante gli anni dal 1887 al 1917.**

PROSPETTO N. 3.

| A N N I  | R E G N O                                                |                |                            | A N N I    | R E G N O                                                |                |                            |
|----------|----------------------------------------------------------|----------------|----------------------------|------------|----------------------------------------------------------|----------------|----------------------------|
|          | Popolazione presente calcolata alla metà di ciascun anno | Morti          |                            |            | Popolazione presente calcolata alla metà di ciascun anno | Morti          |                            |
|          |                                                          | cifre assolute | per ogni 1000 abitanti (a) |            |                                                          | cifre assolute | per ogni 1000 abitanti (a) |
| 1887 . . | 29.614.430                                               | 828.992        | 27.99                      | 1905 . .   | 33.193.289                                               | 730.340        | 22.00                      |
| 1888 . . | 29.825.022                                               | 820.431        | 27.51                      | 1906 . .   | 33.325.098                                               | 696.875        | 20.91                      |
| 1889 . . | 30.035.038                                               | 768.068        | 25.57                      | 1907 . .   | 33.514.702                                               | 700.333        | 20.90                      |
| 1890 . . | 30.245.054                                               | 795.911        | 26.32                      | 1908 . .   | 33.826.688 (b)                                           | 770.054 (c)    | 22.76                      |
| 1891 . . | 30.455.070                                               | 795.327        | 26.11                      | 1909 . .   | 34.077.068                                               | 738.460        | 21.67                      |
| 1892 . . | 30.665.662                                               | 802.779        | 26.18                      | 1910 . .   | 34.376.610                                               | 682.459        | 19.85                      |
| 1893 . . | 30.875.678                                               | 776.713        | 25.16                      | 1911 . .   | 34.688.814                                               | 742.811        | 21.41                      |
| 1894 . . | 31.085.694                                               | 776.372        | 24.98                      | 1912 . .   | 35.026.486                                               | 635.788        | 18.15                      |
| 1895 . . | 31.295.710                                               | 783.813        | 25.05                      | 1913 . .   | 35.418.391                                               | 663.966        | 18.75                      |
| 1896 . . | 31.506.302                                               | 758.129        | 24.06                      | 1914 . .   | 35.858.951                                               | 643.355        | 17.94                      |
| 1897 . . | 31.716.318                                               | 695.602        | 21.93                      | 1915 (*) . | 36.394.325                                               | (d) 741.143    | 20.36                      |
| 1898 . . | 31.926.334                                               | 732.265        | 22.94                      |            |                                                          | 810.906        | 22.28                      |
| 1899 . . | 32.136.350                                               | 703.393        | 21.89                      | 1916 (*) . | 36.712.148                                               | 721.847        | 19.66                      |
| 1900 . . | 32.346.366                                               | 768.917        | 23.77                      |            |                                                          | 856.198        | 23.32                      |
| 1901 . . | 32.533.337                                               | 715.036        | 21.98                      |            | (e) 36.657.627                                           |                |                            |
| 1902 . . | 32.699.510                                               | 727.181        | 22.24                      | 1917 (*) . | (e) 35.533.652                                           | 682.311        | 19.20                      |
| 1903 . . | 32.839.509                                               | 736.311        | 22.42                      |            |                                                          | 929.084        | 26.15                      |
| 1904 . . | 33.016.234                                               | 698.604        | 21.16                      |            |                                                          |                |                            |

(\*) Per gli anni 1915, 1916 e 1917 il numero dei morti è diviso in due gruppi: nel 1° è data la cifra dei morti per i quali si ebbero i certificati medici dalle Autorità comunali; e questa comprende una piccola parte delle perdite di guerra, e cioè quelle dovute a morti avvenute in ospedali territoriali o di riserva nel Regno, sia per ferite riportate in combattimento, sia per malattie o per altra causa; poichè solo per tali perdite l'atto di morte venne compilato dagli Uffici comunali di stato civile.

Il 2° gruppo comprende il primo, più tutte le altre perdite di guerra avvenute fuori del territorio del Regno o in ospedali da campo o sul campo, e per le quali non pervennero i certificati medici, perchè l'atto di morte fu ricevuto nei registri dello stato civile tenuti dalle Autorità militari.

(a) A partire dal volume per l'anno 1911 vennero modificate, in base ai risultati del censimento del 10 giugno 1911, per gli anni dal 1901 al 1910, le cifre della popolazione nel Regno, e per gli anni 1915 e 1916 venne nuovamente fatto il calcolo della popolazione nel complesso del Regno, in seguito all'accertamento del numero dei morti in guerra e di quello dei rimpatriati a causa della medesima; e perciò i quozienti di mortalità dati in questo prospetto, per gli anni suddetti, differiscono lievemente da quelli pubblicati nei corrispondenti volumi.

(b) Compresa le vittime del terremoto del 28 dicembre 1908, in numero di 77,283.

(c) Il quoziente di mortalità nel Regno durante l'anno 1908, fatta astrazione delle vittime del terremoto, sarebbe stato di 20.48 per ogni mille abitanti.

(d) Compresa le vittime del terremoto del 13 gennaio 1915, in numero di 30,476; escludendo tali morti, il numero assoluto dei decessi nell'anno 1915 si riduce a 710.667, cioè a 19.53 per ogni mille abitanti.

(e) Per l'anno 1917 sono indicate due popolazioni: la prima riguarda l'intero Regno, la seconda si riferisce a 8110 Comuni del medesimo, per i quali sono riepilogate le notizie della presente statistica.

§ 2. — Cause delle morti avvenute nel Regno negli anni dal 1887 al 1917.

Le cause delle morti avvenute nel 1917 furono specificate dai medici curanti o necroscopi, per 673.888 casi e restarono ignote per 8.423, cioè, in 12 casi su 1000, sia perchè il defunto non ricevette assistenza medica, sia perchè la causa della morte non venne designata con precisione sufficiente per poterla classificare in una delle voci dell'elenco, e sia perchè, come abbiamo già detto nella nota a pagina V, non tutti i 284 Comuni, appartenenti alle cinque provincie venete invase in tutto o in parte, e che fornirono le notizie per l'intero anno 1917, furono in grado di dichiarare le cause dei singoli decessi in essi avvenuti; tantochè sopra 29.783 morti nel complesso dei suddetti Comuni, le cause dei decessi restarono ignote per 4166 individui.

I casi di persone morte senza assistenza medica, o per le quali non si potè determinare la causa del decesso, sono venuti scemando dal 1887 in poi; ed infatti, in detto anno essi furono nella proporzione di 26 su 1000 morti, nel 1888 di 22 e nel 1889 di 26; mentre nel quadriennio 1913-16 furono soltanto di 4, e nell'anno 1917 di 6, se si escludono dal computo le cause dei decessi rimaste ignote nelle cinque provincie invase. Detti casi sono più frequenti nelle regioni con popolazione poco densa, come la Sardegna, la Basilicata e le Calabrie, dove parecchi piccoli centri sono tuttora privi di sanitario o distano molto dal luogo dove questo risiede; o nelle regioni montuose del Piemonte e degli Abruzzi.

Nel prospetto seguente sono indicate, in cifre assolute e in cifre proporzionali ad un milione di abitanti, le morti avvenute nel Regno, negli anni corsi dal 1887 al 1917, classificate secondo le malattie che le causarono.

Morti avvenute nel Regno, negli anni corsi

PROSPETTO N. 1.

| NUMERO<br>dell'Elenco<br>nosologico | CAUSE DI MORTE (a)                                              | TRIENNI                          |         |         |         |          | 1902   | 1903   |
|-------------------------------------|-----------------------------------------------------------------|----------------------------------|---------|---------|---------|----------|--------|--------|
|                                     |                                                                 | 1887-89                          | 1890-92 | 1893-95 | 1896-98 | 1899-901 |        |        |
|                                     |                                                                 | (Somma delle cifre dei tre anni) |         |         |         |          |        |        |
| A) Cifre                            |                                                                 |                                  |         |         |         |          |        |        |
| 1                                   | Asfissia e apoplezia nel parto . . . . .                        | 9 660                            | 6 481   | 5 958   | 3 314   | 2 886    | 864    | 679    |
| 2 a 5                               | Vizi congeniti . . . . .                                        | 9 656                            | 6 660   | 6 523   | 4 505   | 4 086    | 1 321  | 1 354  |
| 6                                   | Atrofia congenita, immaturita . . . . .                         | 158 180                          | 162 087 | 166 750 | 144 016 | 145 802  | 50 684 | 47 057 |
| 7                                   | Vaiolo . . . . .                                                | 47 775                           | 11 380  | 8 242   | 3 456   | 3 926    | 2 413  | 6 040  |
| 8                                   | Morbillo . . . . .                                              | 58 529                           | 46 346  | 33 276  | 23 081  | 21 822   | 9 961  | 7 283  |
| 9                                   | Scarlattina . . . . .                                           | 30 125                           | 22 528  | 14 921  | 11 633  | 7 155    | 1 338  | 1 991  |
| 10                                  | Risipola . . . . .                                              | 11 330                           | 11 420  | 11 250  | 8 915   | 8 184    | 2 609  | 3 149  |
| 11                                  | Febbre tifoidea . . . . .                                       | 71 710                           | 54 944  | 44 294  | 49 366  | 41 771   | 11 358 | 11 671 |
| 12                                  | Tifo petecchiale . . . . .                                      | 4 466                            | 234     | 112     | 113     | 20       | 3      | 2      |
| 13                                  | Meningite cerebro spinale epidemica . . . . .                   | 590                              | 81      | 3 452   | 656     | 100      | 9      | 3      |
| 14 e 15                             | Difterite e laringite crupale . . . . .                         | 73 804                           | 48 440  | 41 834  | 25 915  | 18 127   | 4 514  | 4 064  |
| 16                                  | Ipertosse . . . . .                                             | 31 018                           | 29 667  | 23 786  | 22 018  | 21 367   | 7 202  | 6 521  |
| 17                                  | Influenza . . . . .                                             | 1 642                            | 32 108  | 21 151  | 19 091  | 25 649   | 3 821  | 7 132  |
| 18                                  | Febbri da malaria . . . . .                                     | 53 214                           | 49 407  | 47 061  | 37 348  | 31 972   | 7 319  | 6 411  |
| 19                                  | Cachessia palustre . . . . .                                    | 17 097                           | 2 304   | 381     | 1 101   | 249      | 52     | 31     |
| 20                                  | Dissenteria . . . . .                                           | 8 150                            | ..      | 3 060   | ..      | ..       | ..     | ..     |
| 21                                  | Colera asiatico . . . . .                                       | 5 881                            | 6 542   | 7 056   | 6 759   | 6 436    | 2 009  | 1 919  |
| 22                                  | Sifilide . . . . .                                              | 6 414                            | 3 185   | 3 681   | 3 551   | 4 394    | 1 653  | 1 807  |
| 23                                  | Setticemia, pioemia . . . . .                                   | 1 939                            | 1 821   | 1 854   | 1 346   | 1 132    | 403    | 396    |
| 24                                  | Pustola maligna, carbonchio . . . . .                           | 48                               | 23      | 19      | 15      | 6        | 3      | 2      |
| 25                                  | Moccio, cimurro . . . . .                                       | 47                               | 12      | 16      | 65      | 31       | 5      | 11     |
| 26                                  | Lebbra . . . . .                                                | 327                              | 255     | 229     | 230     | 198      | 56     | 58     |
| 27                                  | Rabbia . . . . .                                                | 83                               | 1 537   | 4 935   | 326     | (b) 70   | 7      | 11     |
| 28                                  | Altre malattie infettive ed infezioni non determinate . . . . . | 27 532                           | 26 519  | 26 999  | 23 244  | 9 363    | 2 636  | 3 662  |
| 29                                  | Tubercolosi disseminata . . . . .                               | 95 770                           | 93 893  | 93 174  | 94 830  | 110 684  | 33 086 | 33 262 |
| 30                                  | Tubercolosi polmonare, tisi . . . . .                           | 16 718                           | 17 310  | 16 231  | 13 849  | 17 569   | 5 515  | 5 471  |
| 31                                  | Meningite tubercolare, idrocefalo acquisito . . . . .           | 37 774                           | 33 252  | 31 230  | 28 738  | 26 052   | 7 858  | 7 251  |
| 32                                  | Tabes mesenterica . . . . .                                     | 8 991                            | 7 544   | 6 029   | 5 274   | 4 057    | 1 116  | 1 122  |
| 33                                  | Scrofola disseminata . . . . .                                  | 224                              | 299     | 259     | 291     | 348      | 96     | 115    |
| 34                                  | Lupus . . . . .                                                 |                                  |         |         |         |          |        |        |

(a) Per maggiori chiarimenti vedasi l'elenco più particolareggiato dato in fine della presente introduzione.  
(b) Compresi 6 morti per peste bubbonica.

dal 1887 al 1917, classificate secondo le cause.

| NUMERO<br>dell'Elenco<br>nosologico | ANNI   |        |        |        |        |        |        |        |        |        |        |        |        |        |         |
|-------------------------------------|--------|--------|--------|--------|--------|--------|--------|--------|--------|--------|--------|--------|--------|--------|---------|
|                                     | 1904   | 1905   | 1906   | 1907   | 1908   | 1909   | 1910   | 1911   | 1912   | 1913   | 1914   | 1915   | 1916   | 1917   |         |
| assolute.                           |        |        |        |        |        |        |        |        |        |        |        |        |        |        |         |
| 1                                   | 811    | 976    | 711    | 759    | 833    | 734    | 799    | 731    | 727    | 625    | 717    | 661    | 493    | 393    | 1       |
| 2 a 5                               | 1 388  | 1 716  | 1 777  | 1 909  | 1 907  | 1 871  | 1 806  | 1 765  | 1 744  | 1 616  | 1 512  | 1 500  | 1 290  | 1 042  | 2 a 5   |
| 6                                   | 46 345 | 45 293 | 41 441 | 42 049 | 43 307 | 43 632 | 40 331 | 39 279 | 37 250 | 34 793 | 33 653 | 34 261 | 26 236 | 22 865 | 6       |
| 7                                   | 3 093  | 482    | 169    | 451    | 559    | 758    | 413    | 4 828  | 3 330  | 150    | 45     | 19     | 16     | 114    | 7       |
| 8                                   | 5 332  | 6 738  | 9 726  | 8 184  | 11 740 | 11 043 | 9 897  | 8 573  | 7 278  | 10 340 | 6 378  | 8 230  | 11 214 | 3 213  | 8       |
| 9                                   | 1 611  | 1 689  | 2 724  | 2 940  | 3 464  | 2 703  | 2 903  | 2 515  | 2 964  | 5 513  | 3 637  | 1 859  | 2 694  | 2 674  | 9       |
| 10                                  | 2 885  | 2 479  | 2 534  | 2 581  | 2 904  | 2 862  | 2 342  | 2 008  | 2 126  | 2 418  | 2 289  | 1 831  | 1 812  | 1 981  | 10      |
| 11                                  | 12 239 | 10 896 | 9 424  | 8 614  | 9 237  | 9 741  | 8 948  | 9 537  | 7 743  | 7 964  | 6 951  | 9 467  | 10 831 | 9 353  | 11      |
| 12                                  | 9      | 38     | 35     | 39     | 25     | 39     | 32     | 24     | 47     | 27     | 11     | 26     | 46     | 27     | 12      |
| 13                                  | 80     | 238    | 91     | 92     | 16     | 12     | 2      | 2      | 7      | 9      | 14     | 903    | 2 255  | 1 012  | 13      |
| 14 e 15                             | 4 519  | 4 255  | 4 253  | 5 634  | 5 921  | 5 781  | 4 828  | 3 632  | 3 642  | 3 482  | 4 038  | 4 270  | 4 381  | 4 825  | 14 e 15 |
| 16                                  | 5 958  | 5 767  | 6 165  | 6 142  | 5 545  | 5 218  | 5 416  | 6 833  | 6 721  | 4 882  | 3 820  | 5 701  | 7 689  | 4 711  | 16      |
| 17                                  | 3 794  | 6 870  | 4 309  | 8 043  | 4 450  | 5 719  | 2 780  | 5 660  | 3 141  | 4 272  | 3 359  | 4 174  | 5 919  | 3 814  | 17      |
| 18                                  | 6 357  | 5 696  | 3 782  | 3 251  | 2 711  | 2 760  | 2 870  | 3 537  | 2 371  | 2 003  | 1 539  | 3 220  | 1 274  | 7 235  | 18      |
| 19                                  | 2 106  | 2 149  | 1 089  | 980    | 764    | 773    | 751    | 883    | 790    | 661    | 506    | 615    | 786    | 1 172  | 19      |
| 20                                  | 14     | 197    | 15     | 6      | 4      | 1      | 13     | 5      | 2      | 3      | 2      | ..     | 4      | 4      | 20      |
| 21                                  | ..     | ..     | ..     | ..     | ..     | ..     | 805    | 6 145  | 41     | ..     | ..     | 235    | 11     | ..     | 21      |
| 22                                  | 1 849  | 1 986  | 1 814  | 1 757  | 1 692  | 1 553  | 1 730  | 1 861  | 1 706  | 1 754  | 1 894  | 1 802  | 1 818  | 1 784  | 22      |
| 23                                  | 1 921  | 1 550  | 1 684  | 1 946  | 2 522  | 2 597  | 2 713  | 3 080  | 2 887  | 3 162  | 3 325  | 3 272  | 3 444  | 3 801  | 23      |
| 24                                  | 355    | 306    | 305    | 314    | 355    | 322    | 269    | 235    | 223    | 219    | 231    | 221    | 220    | 270    | 24      |
| 25                                  | 3      | 2      | 2      | 1      | ..     | 2      | 3      | 4      | 3      | ..     | ..     | 1      | 2      | 3      | 25      |
| 26                                  | 12     | 12     | 10     | 10     | 9      | 14     | 20     | 19     | 17     | 15     | 17     | 19     | 14     | 21     | 26      |
| 27                                  | 45     | 47     | 60     | 56     | 71     | 50     | 65     | 52     | 58     | 49     | 52     | 60     | 81     | 78     | 27      |
| 28                                  | 26     | 234    | 1 068  | 139    | 86     | 51     | 29     | 42     | 70     | 32     | 55     | 29     | 33     | 24     | 28      |
| 29                                  | 3 666  | 5 979  | 6 840  | 6 172  | 5 747  | 5 692  | 5 092  | 5 490  | 4 394  | 4 747  | 4 471  | 4 709  | 5 340  | 5 905  | 29      |
| 30                                  | 35 486 | 34 370 | 34 059 | 35 796 | 35 840 | 36 496 | 35 359 | 36 791 | 33 224 | 32 854 | 33 261 | 36 302 | 37 908 | 39 376 | 31      |
| 31                                  | 5 465  | 5 683  | 5 679  | 5 864  | 5 971  | 6 010  | 5 898  | 6 720  | 5 691  | 6 009  | 5 644  | 6 498  | 7 557  | 6 715  | 30      |
| 32                                  | 7 291  | 7 277  | 6 187  | 5 865  | 5 502  | 5 684  | 5 609  | 6 965  | 5 574  | 5 641  | 5 052  | 5 952  | 6 303  | 6 156  | 32      |
| 33                                  | 1 039  | 1 122  | 1 052  | 989    | 826    | 881    | 773    | 894    | 537    | 665    | 646    | 732    | 735    | 703    | 33      |
| 34                                  | 106    | 101    | 101    | 125    | 108    | 91     | 85     | 88     | 93     | 95     | 82     | 105    | 95     | 114    | 34      |



Segue **Morti avvenute nel Regno, negli anni corsi**

Segue PROSPETTO N. 4.

| NUMERO dell' Elenco nosologico | CAUSE DI MORTE                                                                              | TRIENNI                          |           |           |         |          | 1902   | 1903   |
|--------------------------------|---------------------------------------------------------------------------------------------|----------------------------------|-----------|-----------|---------|----------|--------|--------|
|                                |                                                                                             | 1887-89                          | 1890-92   | 1893-95   | 1898-98 | 1899-901 |        |        |
|                                |                                                                                             | (Somma delle cifre dei tre anni) |           |           |         |          |        |        |
| Segue A) Cifre                 |                                                                                             |                                  |           |           |         |          |        |        |
| 35, 36 e 37                    | Sinovite e artrite fungosa, tubercolosi delle ossa e d'altri organi, morbo di Pott. . . . . | (a) 3 506                        | (a) 3 471 | (a) 4 024 | 5 897   | 6 109    | 2 086  | 2 155  |
| 38                             | Rachitide. . . . .                                                                          | 8 610                            | 9 341     | 8 071     | 9 115   | 10 015   | 3 231  | 3 305  |
| 39 e 40                        | Anemia e leucemia . . . . .                                                                 | 29 561                           | 21 989    | 23 332    | 28 759  | 28 535   | 9 783  | 10 138 |
| 41 e 42                        | Porpora emorragica, emofilia . . . . .                                                      | 1 603                            | 1 523     | 1 472     | 1 353   | 1 417    | 459    | 480    |
| 43                             | Scorbuto. . . . .                                                                           | 1 145                            | 1 315     | 1 023     | 895     | 730      | 226    | 214    |
| 44                             | Marasmo senile . . . . .                                                                    | 86 127                           | 97 232    | 106 449   | 115 808 | 135 997  | 46 398 | 46 779 |
| 45                             | Pellagra . . . . .                                                                          | 10 284                           | 12 286    | 9 549     | 9 870   | 10 678   | 2 376  | 2 617  |
| 46                             | Gotta . . . . .                                                                             | 670                              | 364       | 395       | 461     | 408      | 127    | 121    |
| 47                             | Diabete . . . . .                                                                           | 1 595                            | 2 109     | 2 175     | 2 609   | 3 179    | 1 154  | 1 139  |
| 48 a 58                        | Tumori maligni. . . . .                                                                     | 38 179                           | 39 080    | 42 164    | 47 779  | 50 694   | 17 631 | 17 771 |
| 59                             | Meningite semplice cerebrale e spinale. . . . .                                             | 43 621                           | 42 931    | 49 705    | 47 280  | 41 975   | 13 923 | 14 655 |
| 60                             | Mielite, tabe dorsale. . . . .                                                              |                                  |           |           |         | 8 310    | 2 698  | 2 734  |
| 61                             | Morbo di Landry, di Friedreich, di Parkinson . . . . .                                      | 12 050                           | 14 632    | 14 028    | 9 886   | 495      | 107    | 165    |
| 61                             | Apoplessia e congestione cerebrale . . . . .                                                |                                  |           |           |         | 96 317   | 32 563 | 33 775 |
| 62                             | Paralisi infantile . . . . .                                                                | 97 527                           | 93 315    | 93 652    | 89 511  | 722      | 268    | 200    |
| 66                             | Rammollimento cerebrale . . . . .                                                           |                                  |           |           |         | 2 273    | 766    | 822    |
| 65                             | Tumori cerebrali e spinali (b). . . . .                                                     |                                  |           |           |         | 1 231    | 137    | 473    |
| 67                             | Paralisi progressiva, demenza paralitica . . . . .                                          | 4 439                            | 6 165     | 6 180     | 13 421  | 9 578    | 2 801  | 2 934  |
| 73                             | Successioni della pazzia . . . . .                                                          |                                  |           |           |         | 288      | 130    | 191    |
| 63                             | Encefalite . . . . .                                                                        | 7 249                            | 5 080     | 3 764     | 3 657   | 3 351    | 1 014  | 1 079  |
| 68 e 69                        | Epilessia e isterismo. . . . .                                                              | 6 359                            | 6 547     | 6 000     | 5 398   | 5 298    | 1 911  | 1 832  |
| 70                             | Corea. . . . .                                                                              | 329                              | 292       | 280       | 241     | 272      | 89     | 105    |
| 71                             | Tetano e trisma . . . . .                                                                   | 2 576                            | 2 001     | 2 439     | 2 321   | 2 069    | 615    | 535    |
| 72                             | Eclampsia infantile . . . . .                                                               | 71 022                           | 66 066    | 60 883    | 56 009  | 51 054   | 17 004 | 15 817 |
| 74                             | Malattie degli occhi (b) . . . . .                                                          | 144                              | 276       |           |         | 203      | 43     | 30     |
| 75                             | Malattie degli orecchi (b) . . . . .                                                        | 777                              | 1 291     | 1 437     | 1 023   | 1 122    | 335    | 368    |
| 76                             | Malattie delle fosse nasali, della trachea e della laringe (b) . . . . .                    | 7 654                            | 11 589    | 8 563     | 5 379   | 5 718    | 1 876  | 1 853  |
| 77 e 78                        | Bronchite acuta e cronica (c) . . . . .                                                     | 198 658                          | 233 550   | 227 912   | 199 741 | 163 218  | 56 910 | 53 721 |
|                                |                                                                                             |                                  |           |           |         | 23 877   | 7 587  | 8 687  |

(a) Queste cifre, per gli anni dal 1887 al 1891, si riferiscono alla sola *sinovite fungosa* e non comprendono i morti per *tubercolosi delle ossa*,  
 (b) Esclusi i tumori maligni.  
 (c) Per gli anni 1899-1917 la voce: «*bronchite acuta e cronica*» comprende due numeri: nel primo si sono classificati i morti per *bronchite acuta*; nel secondo quelli per *bronchite cronica*.

dal 1887 al 1917, classificate secondo le cause.

| NUMERO dell' Elenco nosologico | ANNI      |        |        |        |        |        |        |        |        |        |        |        |        |        |
|--------------------------------|-----------|--------|--------|--------|--------|--------|--------|--------|--------|--------|--------|--------|--------|--------|
|                                | 1904      | 1905   | 1906   | 1907   | 1908   | 1909   | 1910   | 1911   | 1912   | 1913   | 1914   | 1915   | 1916   | 1917   |
|                                | assolute. |        |        |        |        |        |        |        |        |        |        |        |        |        |
| 35, 36 e 37                    | 2 194     | 2 480  | 2 402  | 2 514  | 2 543  | 2 615  | 2 521  | 2 816  | 2 675  | 2 853  | 803    | 3 014  | 3 112  | 3 198  |
| 38                             | 2 911     | 3 370  | 2 817  | 2 739  | 2 546  | 2 733  | 2 631  | 3 454  | 2 514  | 2 558  | 2 312  | 2 981  | 3 040  | 2 752  |
| 39 e 40                        | 8 911     | 9 315  | 14 651 | 11 346 | 9 073  | 9 645  | 9 027  | 13 266 | 9 848  | 11 371 | 11 018 | 13 711 | 13 159 | 11 683 |
| 41 e 42                        | 476       | 591    | 547    | 517    | 597    | 584    | 552    | 570    | 556    | 563    | 545    | 501    | 558    | 548    |
| 43                             | 160       | 217    | 193    | 164    | 129    | 159    | 138    | 207    | 141    | 129    | 135    | 131    | 123    | 139    |
| 44                             | 43 942    | 47 583 | 45 953 | 48 601 | 46 502 | 51 533 | 48 118 | 51 183 | 46 140 | 47 858 | 47 602 | 53 060 | 52 466 | 56 153 |
| 45                             | 2 363     | 2 357  | 2 024  | 1 635  | 1 331  | 1 420  | 1 312  | 1 222  | 985    | 1 030  | 730    | 811    | 733    | 691    |
| 46                             | 126       | 132    | 185    | 186    | 218    | 219    | 190    | 199    | 206    | 240    | 262    | 294    | 266    | 266    |
| 47                             | 1 242     | 1 322  | 1 394  | 1 535  | 1 503  | 1 551  | 1 608  | 1 714  | 1 658  | 1 818  | 1 838  | 1 912  | 1 827  | 1 835  |
| 48 a 58                        | 18 860    | 19 348 | 20 653 | 20 668 | 21 828 | 21 871 | 22 555 | 23 172 | 22 661 | 23 639 | 23 941 | 24 259 | 24 323 | 23 981 |
| 59                             | 14 019    | 13 026 | 13 057 | 11 731 | 11 792 | 12 476 | 11 958 | 13 181 | 10 799 | 11 077 | 10 071 | 8 266  | 7 949  | 7 174  |
| 60                             | 2 616     | 2 773  | 2 427  | 2 529  | 2 279  | 2 610  | 2 328  | 2 621  | 2 303  | 2 231  | 2 265  | 2 341  | 2 291  | 2 340  |
| 61                             | 203       | 231    | 322    | 362    | 393    | 433    | 380    | 437    | 354    | 428    | 396    | 408    | 392    | 366    |
| 61                             | 32 991    | 31 263 | 33 112 | 33 270 | 34 658 | 36 686 | 35 964 | 37 321 | 35 351 | 36 063 | 39 419 | 42 717 | 40 538 | 42 173 |
| 62                             | 228       | 293    | 322    | 330    | 341    | 333    | 354    | 344    | 339    | 379    | 366    | 435    | 436    | 441    |
| 66                             | 841       | 1 031  | 836    | 877    | 791    | 949    | 861    | 931    | 887    | 857    | 883    | 865    | 769    | 733    |
| 65                             | 423       | 532    | 515    | 525    | 452    | 499    | 65     | 81     | 167    | 155    | 110    | 115    | 112    | 119    |
| 67                             | 3 135     | 4 215  | 4 304  | 4 440  | 4 392  | 4 898  | 4 735  | 4 982  | 4 461  | 4 613  | 3 076  | 2 007  | 1 796  | 2 275  |
| 73                             | 317       | 1 024  | 183    | 178    | 211    | 220    | 101    | 83     | 187    | 66     | 30     | 55     | 37     | 42     |
| 63                             | 1 029     | 1 250  | 1 186  | 969    | 1 085  | 1 045  | 1 131  | 1 174  | 957    | 1 113  | 966    | 1 061  | 1 591  | 2 340  |
| 68 e 69                        | 1 878     | 1 894  | 1 700  | 1 767  | 1 861  | 1 961  | 1 819  | 2 006  | 1 665  | 1 724  | 1 732  | 1 927  | 2 018  | 2 042  |
| 70                             | 92        | 108    | 72     | 97     | 85     | 102    | 94     | 101    | 88     | 100    | 96     | 96     | 81     | 98     |
| 71                             | 646       | 699    | 750    | 548    | 524    | 589    | 487    | 528    | 507    | 518    | 523    | 549    | 540    | 532    |
| 72                             | 15 423    | 16 191 | 14 960 | 14 714 | 14 611 | 15 114 | 14 397 | 17 675 | 14 698 | 14 294 | 14 236 | 15 727 | 15 311 | 12 487 |
| 74                             | 47        | 45     | 30     | 34     | 33     | 28     | 19     | 28     | 32     | 33     | 20     | 20     | 30     | 22     |
| 75                             | 355       | 495    | 446    | 489    | 522    | 499    | 397    | 479    | 440    | 453    | 455    | 523    | 554    | 778    |
| 76                             | 1 908     | 1 903  | 1 298  | 860    | 1 270  | 1 381  | 977    | 911    | 816    | 851    | 838    | 935    | 809    | 830    |
| 77 e 78                        | 49 112    | 46 556 | 46 998 | 47 869 | 42 003 | 45 151 | 41 536 | 49 731 | 41 462 | 38 738 | 37 603 | 42 952 | 46 061 | 36 890 |
|                                | 8 239     | 10 066 | 7 611  | 7 933  | 7 704  | 8 341  | 7 504  | 9 076  | 8 133  | 8 009  | 7 873  | 8 704  | 8 248  | 8 359  |

che, negli anni anteriori al 1895, si sommano con quelli per malattie delle ossa in genere.  
*acuta*; nel secondo quelli per *bronchite cronica*.

Segue **Morti avvenute nel Regno, negli anni corsi**

Segue PROSPETTO N. 4.

| NUMERO<br>dell' Elenco<br>nosologico | CAUSE DI MORTE                                               | TRIENNI                          |         |         |         |           | 1902    | 1903    |
|--------------------------------------|--------------------------------------------------------------|----------------------------------|---------|---------|---------|-----------|---------|---------|
|                                      |                                                              | 1887-89                          | 1890-92 | 1893-95 | 1896-98 | 1899-1901 |         |         |
|                                      |                                                              | (Somma delle cifre dei tre anni) |         |         |         |           |         |         |
| <i>Segue A) Cifre</i>                |                                                              |                                  |         |         |         |           |         |         |
| 79                                   | Malattie della pleura (a)                                    | 14 392                           | 12 938  | 11 189  | 9 506   | 8 953     | 2 965   | 3 034   |
| 80                                   | Congestione e apoplezia polmonare                            | 7 912                            | 5 220   | 2 932   | 1 018   | 2 217     | 736     | 773     |
| 81 e 82                              | Polmonite crupale e bronco polmonite acuta (b)               | 199 790                          | 225 378 | 235 135 | 219 337 | 120 295   | 40 481  | 47 400  |
|                                      |                                                              |                                  |         |         |         | 93 196    | 33 592  | 35 742  |
| 83                                   | Polmonite cronica, cangrena polmonare                        | 15 981                           | 12 551  | 7 356   | 3 719   | 3 709     | 667     | 631     |
| 84                                   | Malattie della tiroide e del timo (a)                        |                                  |         |         |         | 408       | 113     | 108     |
| 85                                   | Morbo di Basedow                                             | 349                              | 414     | 487     | 441     | 115       | 68      | 61      |
| 86                                   | Asma, enfisema polmonare                                     | 12 129                           | 11 171  | 8 771   | 8 835   | 9 308     | 2 570   | 2 891   |
| 87                                   | Malattie delle arterie e cangrena senile degli arti          | 12 391                           | 16 300  | 18 411  | 18 908  | 22 277    | 7 681   | 7 945   |
| 88                                   | Malattie delle vene, flebite, emorroidi                      | 692                              | 649     | 671     | 700     | 572       | 167     | 162     |
| 89                                   | Malattie dei vasi linfatici (linfangioite, adenite)          | 1 559                            | 1 125   | 713     | 319     | 131       | 23      | 34      |
| 90, 91 e 93                          | Malattie del cuore, del pericardio, sincope                  | 135 481                          | 144 769 | 153 358 | 156 282 | 172 914   | 58 672  | 61 599  |
| 92                                   | Angina pectoris                                              | 1 529                            | 1 614   | 1 557   | 1 498   | 1 782     | 638     | 635     |
| 94                                   | Malattie della bocca e della lingua (a)                      | 11 718                           | 10 362  | 9 321   | 7 899   | 6 787     | 2 269   | 1 971   |
| 95                                   | Orecchioni                                                   | 725                              | 662     | 621     | 463     | 372       | 118     | 112     |
| 96                                   | Malattie delle tonsille, faringe, esofago (a)                | 6 549                            | 3 925   | 3 383   | 2 722   | 3 243     | 976     | 1 014   |
| 97                                   | Malattie dello stomaco, atropesia (a)                        | 19 084                           | 19 060  | 20 733  | 22 469  | 22 334    | 8 384   | 7 778   |
| 98                                   | Ulcera rotonda dello stomaco                                 | 1 972                            | 1 700   | 1 738   | 1 683   | 1 562     | 520     | 490     |
| 99                                   | Epatite, cirrosi epatica                                     | 17 944                           | 17 205  | 16 614  | 15 970  | 15 620    | 5 336   | 5 063   |
| 100                                  | Atrofia gialla acuta del fegato                              | 377                              | 359     | 354     | 329     | 279       | 112     | 112     |
| 101                                  | Calcoli biliari                                              | 322                              | 335     | 395     | 371     | 516       | 180     | 189     |
| 102                                  | Icttero                                                      | 3 026                            | 3 555   | 3 895   | 4 172   | 3 988     | 1 417   | 1 338   |
| 103                                  | Malattie della milza e del pancreas (a)                      | 1 148                            | 682     | 530     | 393     | 80        | 37      | 43      |
| 104                                  | Diarrea, enterite, colera indigeno, ulcera intestinale, ecc. | 279 614                          | 308 056 | 319 055 | 319 729 | 308 659   | 111 518 | 108 678 |
| 105                                  | Volvolo, occlusione intestinale                              | 5 985                            | 5 602   | 6 124   | 6 303   | 6 807     | 2 195   | 2 287   |
| 106 e 111                            | Tumori intestinali e addominali (a): idrope ascite           | 12 871                           | 10 551  | 8 033   | 6 298   | 5 593     | 1 663   | 1 520   |
| 107                                  | Eraie intestinali e addominali                               | 4 766                            | 4 456   | 4 413   | 4 137   | 4 107     | 1 269   | 1 295   |
| 108                                  | Malattie da echinococco                                      | 128                              | 129     | 137     | 215     | 226       | 71      | 72      |
| 109                                  | Ascaridi, tenia, anchilostoma ed altri parassiti intestinali | 14 159                           | 7 379   | 5 315   | 3 898   | 3 926     | 1 415   | 1 283   |

(a) Esclusi i tumori maligni.

(b) I morti per *pneumonia* negli anni 1899-1917 sono stati classificati in due gruppi: nel primo si sono messe le dichiarazioni di morte per

dal 1887 al 1917, classificate secondo le cause.

| NUMERO<br>dell' Elenco<br>nosologico | ANNI             |         |         |        |        |         |        |        |        |        |        |        |        |        |             |
|--------------------------------------|------------------|---------|---------|--------|--------|---------|--------|--------|--------|--------|--------|--------|--------|--------|-------------|
|                                      | 1904             | 1905    | 1906    | 1907   | 1908   | 1909    | 1910   | 1911   | 1912   | 1913   | 1914   | 1915   | 1916   | 1917   |             |
|                                      | <i>assolute.</i> |         |         |        |        |         |        |        |        |        |        |        |        |        |             |
|                                      | 2 996            | 2 874   | 2 711   | 2 824  | 2 839  | 2 847   | 2 834  | 2 986  | 2 814  | 2 732  | 2 861  | 2 974  | 3 297  | 3 370  | 79          |
|                                      | 716              | 788     | 760     | 728    | 846    | 899     | 800    | 807    | 749    | 755    | 725    | 721    | 659    | 694    | 80          |
|                                      | 37 509           | 38 812  | 37 350  | 41 367 | 37 294 | 39 548  | 32 664 | 36 993 | 33 394 | 33 307 | 32 524 | 32 533 | 36 058 | 36 918 | 81 e 82     |
|                                      | 32 181           | 34 268  | 36 286  | 39 178 | 37 262 | 41 544  | 37 417 | 45 913 | 38 476 | 39 816 | 38 995 | 45 218 | 49 412 | 41 374 |             |
|                                      | 617              | 628     | 702     | 763    | 639    | 709     | 597    | 614    | 815    | 792    | 795    | 743    | 837    | 881    | 83          |
|                                      | 113              | 129     | 104     | 115    | 124    | 135     | 153    | 182    | 185    | 213    | 196    | 194    | 198    | 173    | 84          |
|                                      | 60               | 69      | 75      | 112    | 157    | 103     | 95     | 112    | 134    | 114    | 133    | 118    | 110    | 127    | 85          |
|                                      | 2 593            | 3 010   | 1 777   | 2 345  | 2 712  | 3 071   | 2 432  | 2 731  | 2 339  | 2 479  | 2 461  | 2 606  | 2 433  | 2 383  | 86          |
|                                      | 8 456            | 9 765   | 8 850   | 10 085 | 10 880 | 12 549  | 11 930 | 12 681 | 11 993 | 12 117 | 11 554 | 12 016 | 10 564 | 10 833 | 87          |
|                                      | 143              | 323     | 261     | 308    | 272    | 266     | 198    | 304    | 657    | 422    | 273    | 238    | 199    | 242    | 88          |
|                                      | 26               | 143     | 151     | 313    | 299    | 259     | 256    | 277    | 291    | 325    | 237    | 271    | 328    | 374    | 89          |
|                                      | 59 172           | 62 890  | 58 362  | 59 783 | 61 679 | 68 034  | 64 331 | 67 085 | 61 868 | 63 275 | 66 495 | 70 418 | 67 314 | 71 644 | 90, 91 e 93 |
|                                      | 666              | 782     | 738     | 764    | 812    | 914     | 916    | 1 032  | 952    | 966    | 1 123  | 1 144  | 1 158  | 1 177  | 92          |
|                                      | 1 870            | 1 938   | 1 781   | 1 517  | 1 583  | 1 580   | 1 603  | 1 729  | 1 304  | 1 337  | 1 024  | 1 294  | 1 136  | 948    | 94          |
|                                      | 105              | 128     | 110     | 124    | 119    | 107     | 115    | 113    | 112    | 118    | 91     | 88     | 108    | 111    | 95          |
|                                      | 903              | 974     | 809     | 842    | 993    | 1 016   | 820    | 696    | 802    | 880    | 818    | 765    | 775    | 851    | 96          |
|                                      | 7 813            | 7 829   | 4 767   | 6 188  | 7 924  | 8 468   | 8 244  | 11 541 | 9 360  | 10 419 | 10 089 | 11 880 | 10 552 | 8 914  | 97          |
|                                      | 553              | 497     | 534     | 552    | 624    | 603     | 529    | 619    | 604    | 593    | 611    | 743    | 714    | 762    | 98          |
|                                      | 4 994            | 5 003   | 4 747   | 4 816  | 5 267  | 5 605   | 5 482  | 5 504  | 4 971  | 5 076  | 5 072  | 5 115  | 5 093  | 4 851  | 99          |
|                                      | 106              | 113     | 99      | 97     | 94     | 96      | 108    | 80     | 91     | 67     | 83     | 88     | 121    | 105    | 100         |
|                                      | 190              | 203     | 158     | 202    | 212    | 219     | 215    | 278    | 244    | 227    | 248    | 243    | 234    | 221    | 101         |
|                                      | 1 482            | 1 504   | 1 076   | 1 538  | 1 552  | 1 563   | 1 511  | 1 541  | 1 465  | 1 549  | 1 430  | 1 521  | 1 573  | 1 335  | 102         |
|                                      | 73               | 163     | 89      | 104    | 112    | 135     | 186    | 163    | 145    | 128    | 115    | 122    | 127    | 121    | 103         |
|                                      | 104 578          | 115 367 | 108 853 | 97 189 | 94 946 | 105 120 | 94 877 | 87 697 | 59 536 | 80 194 | 72 082 | 88 763 | 90 534 | 74 179 | 104         |
|                                      | 2 227            | 2 130   | 2 098   | 2 033  | 1 975  | 1 980   | 1 954  | 2 219  | 2 141  | 2 127  | 2 114  | 2 230  | 2 310  | 2 302  | 105         |
|                                      | 1 495            | 1 386   | 856     | 904    | 712    | 604     | 447    | 475    | 658    | 582    | 524    | 611    | 704    | 733    | 106 e 111   |
|                                      | 1 300            | 1 414   | 1 333   | 1 365  | 1 193  | 1 306   | 1 293  | 1 623  | 1 306  | 1 357  | 1 281  | 1 515  | 1 697  | 1 592  | 107         |
|                                      | 85               | 71      | 80      | 94     | 85     | 74      | 83     | 84     | 83     | 69     | 76     | 71     | 88     | 77     | 108         |
|                                      | 1 203            | 1 085   | 1 149   | 1 146  | 1 076  | 1 115   | 1 043  | 1 362  | 1 136  | 1 027  | 970    | 1 179  | 1 354  | 1 138  | 109         |

*pneumonia crupale* e nel secondo quelle per *bronco polmonite acuta*.

Segue **Morti avvenute nel Regno, negli anni corsi**

Segue l'PROSPETTO N. 4.

Table with columns: NUMERO dell'Elenco nosologico, CAUSE DI MORTE, TRIENNI (1887-89, 1890-92, 1893-95, 1896-98, 1899-901), 1902, 1903. Rows include Appendicite e peritonite, Malattie dei reni, Malattie della vescica, etc.

Segue A) Oltre

dal 1887 al 1917, classificate secondo le cause.

Table with columns: ANNI (1904-1917), NUMERO dell'Elenco nosologico. Rows include absolute numbers for various causes like Appendicite, Malattie dei reni, etc.

(a) I morti per peritonite negli anni 1907-1917 sono stati classificati in due gruppi: nel primo si sono messe le dichiarazioni di morte (b) Esclusi i tumori maligni. (c) Escluso le affezioni cancerose e puerperali. (d) Compreso le vittime del terremoto, avvenuto il 28 dicembre 1908, in numero di 77.283. (e) Compreso le vittime del terremoto, avvenuto il 13 gennaio 1915, in numero di 30.476. (f) In questa voce sono compresi, per l'anno 1917, oltre i morti per ferite riportate in combattimenti o in altre operazioni di guerra...

per appendicite e nel secondo quelle per peritonite.

(maschi 2953), anche gli individui che rimasero vittime dello scoppio di bombe lanciate da velivoli (maschi 31 e femmine 10) e dei bombardamenti di città costiere (maschi 17 e femmine 2). Per gli anni 1915 e 1916, veggansi i volumi rispettivi.

Segue **Morti avvenute nel Regno, negli anni corsi**

Segue PROSPETTO N. 4.

| NUMERO dell'Elenco nosologico | CAUSE DI MORTE                                                                               | TRIENNI         |         |         |         |          | 1902  | 1903  |
|-------------------------------|----------------------------------------------------------------------------------------------|-----------------|---------|---------|---------|----------|-------|-------|
|                               |                                                                                              | 1887-89         | 1890-92 | 1893-95 | 1896-98 | 1899-901 |       |       |
|                               |                                                                                              | (media annuale) |         |         |         |          |       |       |
| <b>B) Cifre proporzionali</b> |                                                                                              |                 |         |         |         |          |       |       |
| 1                             | Astissia e apoplezia nel parto . . . . .                                                     | 108             | 71      | 64      | 35      | 30       | 26    | 21    |
| 2 a 5                         | Vizi congeniti . . . . .                                                                     | 108             | 73      | 70      | 48      | 42       | 40    | 41    |
| 6                             | Atrofia congenita, immaturità . . . . .                                                      | 1 768           | 1 774   | 1 788   | 1 514   | 1 503    | 1 550 | 1 433 |
| 7                             | Vaiuolo . . . . .                                                                            | 534             | 125     | 88      | 36      | 40       | 74    | 184   |
| 8                             | Morbillo . . . . .                                                                           | 655             | 507     | 357     | 243     | 225      | 305   | 222   |
| 9                             | Scarlattina . . . . .                                                                        | 337             | 217     | 160     | 122     | 74       | 41    | 61    |
| 10                            | Risipola . . . . .                                                                           | 160             | 125     | 121     | 94      | 84       | 80    | 96    |
| 11                            | Febbre tifoidea . . . . .                                                                    | 835             | 601     | 475     | 519     | 431      | 347   | 355   |
| 12                            | Tifo petecchiale . . . . .                                                                   | 50              | 3       | 1       | 1       | ..       | ..    | ..    |
| 13                            | Meningite cerebro spinale epidemica . . . . .                                                | 7               | 1       | 37      | 7       | 1        | ..    | ..    |
| 14 e 15                       | Difterite e laringite erupale . . . . .                                                      | 825             | 530     | 481     | 273     | 187      | 138   | 124   |
| 16                            | Ipertosse . . . . .                                                                          | 347             | 325     | 255     | 231     | 220      | 220   | 199   |
| 17                            | Influenza . . . . .                                                                          | 18              | 351     | 227     | 201     | 264      | 117   | 217   |
| 18                            | Febbri da malaria . . . . .                                                                  | 595             | 541     | 505     | 393     | 330      | 221   | 195   |
| 19                            | Cachessia palustre . . . . .                                                                 | ..              | ..      | ..      | ..      | 85       | 79    | 64    |
| 20                            | Dissenteria . . . . .                                                                        | 191             | 25      | 4       | 12      | 3        | 2     | 1     |
| 21                            | Colera asiatico . . . . .                                                                    | 91              | ..      | 33      | ..      | ..       | ..    | ..    |
| 22                            | Sifilide . . . . .                                                                           | 66              | 72      | 76      | 71      | 66       | 61    | 58    |
| 23                            | Setticemia, piemia . . . . .                                                                 | 72              | 35      | 39      | 37      | 45       | 51    | 55    |
| 24                            | Pustola maligna, carbonchio . . . . .                                                        | 22              | 20      | 20      | 14      | 12       | 12    | 12    |
| 28                            | Altre malattie infettive ed infezioni non determinate.                                       | 1               | 50      | 53      | 3       | 1        | ..    | ..    |
| 29                            | Tubercolosi disseminata . . . . .                                                            | 307             | 290     | 290     | 244     | 97       | 81    | 112   |
| 31                            | Tubercolosi polmonare, tisi . . . . .                                                        | 1 070           | 1 023   | 999     | 997     | 1 141    | 1 012 | 1 013 |
| 30                            | Meningite tubercolare, idrocefalo acquisito . . . . .                                        | 187             | 189     | 175     | 146     | 181      | 169   | 167   |
| 32                            | Tabes mesenterica . . . . .                                                                  | 422             | 364     | 335     | 302     | 269      | 210   | 221   |
| 33 e 34                       | Scrofola disseminata e lupus . . . . .                                                       | 103             | 86      | 67      | 58      | 45       | 37    | 38    |
| 35, 36 e 37                   | Sinovite e artrite fungosa, tubercolosi delle ossa e d'altri organi, morbo di Pott . . . . . | (b) 39          | (b) 38  | (b) 43  | 62      | 63       | 64    | 66    |
| 38                            | Rachitide . . . . .                                                                          | 96              | 102     | 87      | 96      | 104      | 99    | 101   |
| 39 e 40                       | Anemia e leucemia . . . . .                                                                  | 331             | 274     | 250     | 302     | 294      | 299   | 309   |
| 41 e 42                       | Porpora emorragica, emofilia . . . . .                                                       | 18              | 17      | 16      | 14      | 15       | 14    | 15    |
| 44                            | Marasmo senile . . . . .                                                                     | 962             | 1 064   | 1 141   | 1 217   | 1 402    | 1 419 | 1 424 |
| 45                            | Pellagra . . . . .                                                                           | 115             | 134     | 102     | 104     | 110      | 73    | 81    |

(a) Non si sono fatte le proporzioni ad 1,000,000 di abitanti per quelle cause che hanno dato un numero di morti inferiore a 500, durante precedentemente calcolate, in seguito ai risultati del censimento del 10 giugno 1911; e per gli anni 1915 e 1916 venne nuovamente fatto il calcolo medesimo; e perciò i quozienti di mortalità per le singole cause dati in questo prospetto, per gli anni suddetti, differiscono lievemente da (b) Veggasi la nota (a) a pag. XVI.

dal 1887 al 1917, classificate secondo le cause (a).

| NUMERO dell'Elenco nosologico | ANNI                            |       |       |       |       |       |       |       |       |       |       |       |       |       | NUMERO dell'Elenco nosologico |
|-------------------------------|---------------------------------|-------|-------|-------|-------|-------|-------|-------|-------|-------|-------|-------|-------|-------|-------------------------------|
|                               | 1904                            | 1905  | 1906  | 1907  | 1908  | 1909  | 1910  | 1911  | 1912  | 1913  | 1914  | 1915  | 1916  | 1917  |                               |
|                               | <b>a 1,000,000 di abitanti.</b> |       |       |       |       |       |       |       |       |       |       |       |       |       |                               |
| 1                             | 25                              | 29    | 21    | 23    | 25    | 22    | 23    | 21    | 21    | 18    | 20    | 18    | 14    | 11    | 1                             |
| 2 a 5                         | 12                              | 52    | 53    | 57    | 56    | 55    | 53    | 51    | 50    | 46    | 42    | 41    | 35    | 29    | 2 a 5                         |
| 6                             | 1 404                           | 1 365 | 1 244 | 1 255 | 1 280 | 1 280 | 1 173 | 1 132 | 1 063 | 982   | 938   | 941   | 715   | 643   | 6                             |
| 7                             | 94                              | 15    | 5     | 13    | 17    | 22    | 12    | 139   | 95    | 4     | 1     | 1     | ..    | 3     | 7                             |
| 8                             | 161                             | 203   | 292   | 244   | 347   | 324   | 288   | 247   | 208   | 292   | 178   | 226   | 306   | 90    | 8                             |
| 9                             | 49                              | 51    | 82    | 88    | 102   | 79    | 84    | 73    | 85    | 156   | 101   | 51    | 73    | 75    | 9                             |
| 10                            | 87                              | 75    | 70    | 77    | 86    | 84    | 68    | 58    | 61    | 68    | 64    | 50    | 49    | 56    | 10                            |
| 11                            | 371                             | 328   | 283   | 257   | 275   | 286   | 260   | 275   | 221   | 225   | 194   | 280   | 295   | 263   | 11                            |
| 12                            | ..                              | 1     | 1     | 1     | 1     | 1     | 1     | 1     | 1     | 1     | ..    | 1     | 1     | 1     | 12                            |
| 13                            | 2                               | 9     | 3     | 3     | ..    | ..    | ..    | ..    | ..    | ..    | ..    | 25    | 61    | 29    | 13                            |
| 14 e 15                       | 137                             | 128   | 128   | 168   | 175   | 170   | 140   | 106   | 104   | 98    | 113   | 117   | 119   | 136   | 14 e 15                       |
| 16                            | 180                             | 174   | 185   | 183   | 164   | 153   | 158   | 197   | 192   | 138   | 107   | 157   | 209   | 133   | 16                            |
| 17                            | 115                             | 207   | 129   | 240   | 132   | 168   | 81    | 163   | 90    | 121   | 94    | 115   | 161   | 107   | 17                            |
| 18                            | 193                             | 172   | 113   | 97    | 80    | 81    | 83    | 102   | 68    | 57    | 43    | 88    | 116   | 204   | 18                            |
| 19                            | 64                              | 65    | 33    | 29    | 23    | 23    | 22    | 25    | 23    | 19    | 14    | 17    | 21    | 33    | 19                            |
| 20                            | ..                              | 6     | ..    | ..    | ..    | ..    | ..    | ..    | ..    | ..    | ..    | ..    | ..    | ..    | 20                            |
| 21                            | ..                              | ..    | ..    | ..    | ..    | ..    | 23    | 177   | 1     | ..    | ..    | 6     | ..    | ..    | 21                            |
| 22                            | 56                              | 60    | 54    | 52    | 50    | 46    | 50    | 54    | 49    | 50    | 53    | 50    | 50    | 50    | 22                            |
| 23                            | 58                              | 47    | 51    | 58    | 75    | 76    | 79    | 89    | 82    | 89    | 93    | 90    | 94    | 107   | 23                            |
| 24                            | 11                              | 9     | 9     | 9     | 10    | 9     | 8     | 7     | 6     | 6     | 6     | 6     | 6     | 8     | 24                            |
| 28                            | 1                               | 7     | 32    | 4     | 3     | 1     | 1     | 1     | 2     | 1     | 2     | 1     | 1     | 1     | 28                            |
| 29                            | 111                             | 180   | 205   | 184   | 170   | 164   | 148   | 158   | 125   | 134   | 125   | 129   | 145   | 166   | 29                            |
| 31                            | 1 075                           | 1 035 | 1 022 | 1 068 | 1 060 | 1 071 | 1 029 | 1 061 | 949   | 928   | 928   | 997   | 1 033 | 1 108 | 31                            |
| 30                            | 166                             | 171   | 170   | 175   | 177   | 176   | 172   | 194   | 162   | 170   | 157   | 179   | 206   | 189   | 30                            |
| 32                            | 221                             | 219   | 186   | 175   | 163   | 167   | 163   | 201   | 159   | 159   | 141   | 164   | 172   | 173   | 32                            |
| 33 e 34                       | 35                              | 37    | 35    | 33    | 28    | 29    | 25    | 28    | 18    | 21    | 20    | 23    | 23    | 23    | 33 e 34                       |
| 35, 36 e 37                   | 66                              | 75    | 72    | 75    | 75    | 77    | 73    | 81    | 76    | 81    | 78    | 84    | 85    | 90    | 35, 36 e 37                   |
| 38                            | 89                              | 102   | 87    | 82    | 75    | 80    | 77    | 100   | 72    | 72    | 64    | 82    | 83    | 77    | 38                            |
| 39 e 40                       | 270                             | 281   | 440   | 339   | 268   | 283   | 263   | 382   | 281   | 321   | 368   | 377   | 358   | 329   | 39 e 40                       |
| 41 e 42                       | 14                              | 18    | 16    | 15    | 18    | 17    | 16    | 16    | 16    | 16    | 15    | 14    | 15    | 15    | 41 e 42                       |
| 44                            | 1 331                           | 1 434 | 1 379 | 1 450 | 1 375 | 1 512 | 1 400 | 1 562 | 1 317 | 1 351 | 1 327 | 1 458 | 1 429 | 1 580 | 44                            |
| 45                            | 72                              | 71    | 61    | 49    | 39    | 42    | 38    | 35    | 28    | 29    | 20    | 22    | 22    | 19    | 45                            |

il periodo di osservazione dal 1887 al 1917. Si avverte che per gli anni dal 1901 al 1910 vennero modificate le cifre della popolazione nel Regno, della popolazione nel complesso del Regno, in seguito all'accertamento del numero dei morti in guerra e di quello dei rimpatriati a causa della quelli pubblicati nei corrispondenti volumi.

Segue Morti avvenute nel Regno, negli anni corsi

Segue PROSPETTO N. I.

| NUMERO dell' Elenco nosologico      | CAUSE DI MORTE                                                        | TRIENNI         |         |         |         |          | 1902  | 1903  |
|-------------------------------------|-----------------------------------------------------------------------|-----------------|---------|---------|---------|----------|-------|-------|
|                                     |                                                                       | 1887-89         | 1890-92 | 1893-95 | 1896-98 | 1899-901 |       |       |
|                                     |                                                                       | (media annuale) |         |         |         |          |       |       |
| <i>Segue B) Cifre proporzionali</i> |                                                                       |                 |         |         |         |          |       |       |
| 47                                  | Diabete . . . . .                                                     | 18              | 23      | 23      | 27      | 33       | 35    | 35    |
| 48 a 58                             | Tumori maligni . . . . .                                              | 427             | 428     | 452     | 502     | 523      | 539   | 541   |
| 59                                  | Meningite semplice cerebrale e spinale . . . . .                      | 488             | 470     | 533     | 497     | 433      | 426   | 446   |
| 60                                  | Mielite, tabe dorsale . . . . .                                       | 135             | 160     | 150     | 104     | 86       | 83    | 83    |
| 61                                  | Morbo di Landry, di Friedrich, di Parkinson . . . . .                 |                 |         |         |         | 5        | 3     | 5     |
| 64                                  | Apoplessia e congestione cerebrale . . . . .                          |                 |         |         |         | 993      | 996   | 1 028 |
| 62                                  | Paralisi infantile . . . . .                                          | 1 090           | 1 021   | 1 004   | 941     | 7        | 8     | 6     |
| 66                                  | Rammollimento cerebrale . . . . .                                     | 50              | 67      | 66      | 141     | 23       | 23    | 25    |
| 65                                  | Tumori cerebrali e spinali (b) . . . . .                              |                 |         |         |         | 13       | 13    | 14    |
| 67                                  | Paralisi progressiva, demenza paralitica . . . . .                    |                 |         |         |         | 99       | 86    | 89    |
| 73                                  | Successioni della pazzia . . . . .                                    | 81              | 56      | 40      | 38      | 3        | 4     | 6     |
| 63                                  | Encefalite . . . . .                                                  |                 |         |         |         | 35       | 31    | 33    |
| 58 e 69                             | Epilessia e isterismo . . . . .                                       |                 |         |         |         | 55       | 58    | 56    |
| 71                                  | Tetano e trisma . . . . .                                             | 71              | 72      | 64      | 57      | 21       | 19    | 16    |
| 72                                  | Eclampsia infantile . . . . .                                         | 29              | 22      | 26      | 24      | 21       | 19    | 16    |
| 75                                  | Malattie degli orecchi (b) . . . . .                                  | 704             | 723     | 653     | 589     | 526      | 520   | 483   |
| 76                                  | Malat. delle fosse nasali, della trachea, della laringe (b) . . . . . | 9               | 14      | (e)     | (e)     | 12       | 10    | 11    |
| 77 e 78                             | Bronchite acuta e cronica (c) . . . . .                               | 2 220           | 2 611   | 2 444   | 2 009   | 1 682    | 1 740 | 1 636 |
|                                     |                                                                       |                 |         |         |         | 246      | 232   | 265   |
| 79                                  | Malattie della pleura (b) . . . . .                                   | 85              | 127     | 92      | 57      | 59       | 57    | 56    |
| 80                                  | Congestione e apoplessia polmonare . . . . .                          | 88              | 57      | 31      | 11      | 23       | 23    | 24    |
| 81 e 82                             | Polmonite erupale e bronco polmonite acuta (d) . . . . .              | 2 233           | 2 467   | 2 521   | 2 305   | 1 333    | 1 238 | 1 443 |
|                                     |                                                                       |                 |         |         |         | 964      | 1 627 | 1 088 |
| 83                                  | Polmonite cronica, cangrena polmonare . . . . .                       | 179             | 137     | 79      | 39      | 38       | 20    | 19    |
| 86                                  | Asma, enfisema polmonare . . . . .                                    | 136             | 122     | 94      | 93      | 96       | 79    | 88    |
| 87                                  | Malattie delle arterie e cangrena senile degli arti . . . . .         | 138             | 178     | 197     | 199     | 230      | 235   | 242   |
| 89                                  | Malattie dei vasi linfatici (linfangioite, adenite) . . . . .         | 17              | 12      | 8       | 3       | 1        | 1     | 1     |
| 90, 91 e 93                         | Malattie del cuore, del pericardio, sincope . . . . .                 | 1 514           | 1 584   | 1 614   | 1 642   | 1 782    | 1 794 | 1 876 |
| 92                                  | Angina pectoris . . . . .                                             | 17              | 18      | 17      | 16      | 18       | 20    | 19    |
| 94                                  | Malattie della bocca e della lingua (b) . . . . .                     | 131             | 113     | 100     | 82      | 70       | 69    | 60    |
| 96                                  | Malattie delle tonsille, faringe, esofago (b) . . . . .               | 73              | 43      | 36      | 29      | 33       | 30    | 31    |

(a) Veggasi la nota (a) a pagina XXII.  
 (b) Esclusi i tumori maligni.  
 (c) Veggasi la nota (c) a pagina XVI.  
 (d) Id. (b) id. XVIII.  
 (e) Per gli anni 1895-1898 le malattie degli orecchi furono classificate assieme a quelle degli occhi.

dal 1887 al 1917, classificate secondo le cause (a).

| NUMERO dell' Elenco nosologico | ANNI                            |       |       |       |       |       |       |       |       |       |       |       |       |       | NUMERO dell' Elenco nosologico |
|--------------------------------|---------------------------------|-------|-------|-------|-------|-------|-------|-------|-------|-------|-------|-------|-------|-------|--------------------------------|
|                                | 1904                            | 1905  | 1906  | 1907  | 1908  | 1909  | 1910  | 1911  | 1912  | 1913  | 1914  | 1915  | 1916  | 1917  |                                |
|                                | <i>a 1,000,000 di abitanti.</i> |       |       |       |       |       |       |       |       |       |       |       |       |       |                                |
| 47                             | 38                              | 40    | 42    | 46    | 41    | 46    | 47    | 49    | 47    | 51    | 51    | 53    | 50    | 52    | 47                             |
| 48 a 58                        | 571                             | 583   | 620   | 617   | 645   | 612   | 656   | 668   | 617   | 667   | 668   | 667   | 663   | 675   | 18 a 54                        |
| 59                             | 426                             | 392   | 392   | 350   | 319   | 366   | 318   | 380   | 308   | 313   | 281   | 227   | 217   | 202   | 59                             |
| 60                             | 79                              | 81    | 73    | 75    | 67    | 77    | 68    | 76    | 66    | 63    | 63    | 61    | 62    | 66    | 60                             |
| 61                             | 6                               | 7     | 10    | 11    | 12    | 13    | 11    | 13    | 10    | 12    | 11    | 11    | 11    | 10    | 61                             |
| 64                             | 999                             | 1 032 | 991   | 993   | 1 025 | 1 077 | 1 046 | 1 076 | 1 009 | 1 018 | 1 099 | 1 171 | 1 104 | 1 187 | 64                             |
| 62                             | 7                               | 9     | 10    | 10    | 10    | 10    | 11    | 10    | 10    | 11    | 10    | 12    | 12    | 12    | 62                             |
| 66                             | 25                              | 32    | 25    | 26    | 23    | 28    | 25    | 27    | 25    | 24    | 25    | 24    | 21    | 21    | 66                             |
| 65                             | 13                              | 16    | 15    | 16    | 4     | 6     | 2     | 2     | 5     | 4     | 3     | 3     | 3     | 3     | 65                             |
| 67                             | 95                              | 127   | 129   | 132   | 130   | 144   | 138   | 141   | 127   | 130   | 86    | 55    | 49    | 61    | 67                             |
| 73                             | 10                              | 31    | 5     | 5     | 6     | 6     | 3     | 2     | 5     | 2     | 1     | 2     | 1     | 1     | 73                             |
| 63                             | 31                              | 38    | 36    | 29    | 32    | 31    | 33    | 34    | 27    | 31    | 27    | 29    | 43    | 66    | 63                             |
| 58 e 69                        | 57                              | 57    | 51    | 53    | 55    | 58    | 53    | 58    | 48    | 49    | 48    | 53    | 55    | 57    | 68 e 69                        |
| 71                             | 20                              | 21    | 23    | 16    | 15    | 17    | 14    | 15    | 14    | 15    | 15    | 15    | 15    | 15    | 71                             |
| 72                             | 467                             | 488   | 449   | 439   | 432   | 411   | 419   | 510   | 420   | 404   | 397   | 432   | 418   | 351   | 72                             |
| 75                             | 11                              | 15    | 13    | 15    | 15    | 15    | 12    | 14    | 13    | 13    | 13    | 14    | 15    | 22    | 75                             |
| 76                             | 58                              | 57    | 39    | 26    | 38    | 41    | 28    | 26    | 24    | 24    | 23    | 26    | 22    | 23    | 76                             |
| 77 e 78                        | 1 188                           | 1 403 | 1 410 | 1 428 | 1 242 | 1 325 | 1 208 | 1 431 | 1 184 | 1 094 | 1 049 | 1 180 | 1 255 | 1 038 | 77 e 78                        |
|                                | 251                             | 303   | 228   | 237   | 228   | 245   | 218   | 262   | 232   | 226   | 220   | 239   | 225   | 235   |                                |
| 79                             | 91                              | 87    | 81    | 84    | 84    | 81    | 82    | 86    | 80    | 77    | 86    | 82    | 90    | 95    | 79                             |
| 80                             | 22                              | 24    | 23    | 22    | 25    | 26    | 23    | 23    | 21    | 21    | 20    | 20    | 18    | 20    | 80                             |
| 81 e 82                        | 1 136                           | 1 169 | 1 121 | 1 234 | 1 103 | 1 161 | 950   | 1 066 | 953   | 940   | 907   | 894   | 982   | 1 039 | 81 e 82                        |
|                                | 972                             | 1 032 | 1 089 | 1 169 | 1 102 | 1 219 | 1 088 | 1 324 | 1 098 | 1 124 | 1 087 | 1 242 | 1 347 | 1 164 |                                |
| 83                             | 20                              | 19    | 21    | 23    | 19    | 21    | 17    | 18    | 23    | 22    | 22    | 20    | 23    | 25    | 83                             |
| 86                             | 79                              | 91    | 53    | 70    | 80    | 90    | 71    | 79    | 67    | 70    | 69    | 72    | 66    | 67    | 86                             |
| 87                             | 256                             | 294   | 266   | 301   | 322   | 368   | 347   | 366   | 342   | 342   | 322   | 330   | 283   | 305   | 87                             |
| 89                             | 1                               | 4     | 5     | 9     | 9     | 8     | 7     | 8     | 8     | 9     | 7     | 7     | 9     | 11    | 89                             |
| 90, 91 e 93                    | 1 792                           | 1 805 | 1 751 | 1 781 | 1 823 | 1 996 | 1 871 | 1 931 | 1 766 | 1 787 | 1 854 | 1 935 | 1 834 | 2 016 | 90, 91 e 93                    |
| 92                             | 20                              | 24    | 22    | 23    | 24    | 27    | 27    | 30    | 27    | 27    | 31    | 31    | 32    | 33    | 92                             |
| 94                             | 57                              | 58    | 53    | 45    | 47    | 46    | 47    | 50    | 37    | 38    | 29    | 36    | 31    | 27    | 94                             |
| 96                             | 27                              | 29    | 24    | 25    | 29    | 30    | 24    | 29    | 23    | 25    | 23    | 21    | 21    | 24    | 96                             |

Segue **Morti avvenute nel Regno, negli anni corsi**

Segue PROSPETTO N. 4.

| NUMERO dell' Elenco nosologico      | CAUSE DI MORTE                                               | TRIENNI         |               |               |               |               |               | 1902          | 1903 |
|-------------------------------------|--------------------------------------------------------------|-----------------|---------------|---------------|---------------|---------------|---------------|---------------|------|
|                                     |                                                              | 1887-89         | 1890-92       | 1893-95       | 1896-98       | 1899-901      |               |               |      |
|                                     |                                                              | (media annuale) |               |               |               |               |               |               |      |
| <i>Segue B) Cifre proporzionali</i> |                                                              |                 |               |               |               |               |               |               |      |
| 97                                  | Malattie dello stomaco, atresia (b)                          | 214             | 209           | 222           | 236           | 236           | 256           | 237           |      |
| 98                                  | Ulcera rotonda dello stomaco                                 | 22              | 19            | 19            | 18            | 16            | 16            | 15            |      |
| 99                                  | Epatite, cirrosi epatica                                     | 201             | 188           | 178           | 168           | 161           | 163           | 154           |      |
| 102                                 | Ittero                                                       | 34              | 39            | 42            | 41            | 41            | 44            | 43            |      |
| 104                                 | Diarrea, enterite, colera indig., ulcera intestinale, ecc.   | 3 125           | 3 372         | 3 421         | 3 360         | 3 182         | 3 410         | 3 309         |      |
| 105                                 | Volvolo, occlusione intestinale                              | 67              | 61            | 66            | 66            | 71            | 67            | 70            |      |
| 106 e 111                           | Tumori intestinali e addominali (b), idrope ascite           | 144             | 116           | 87            | 66            | 58            | 51            | 46            |      |
| 107                                 | Ernie intestinali e addominali                               | 53              | 49            | 47            | 43            | 42            | 39            | 39            |      |
| 109                                 | Ascaridi, tenia, anchilostoma ed altri parassiti intestinali | 158             | 83            | 57            | 41            | 40            | 43            | 39            |      |
| 110 e 110 a                         | Appendicite e peritonite                                     | 153             | 149           | 163           | 158           | 150           | 154           | 160           |      |
| 112                                 | Malattie dei reni (b)                                        | 263             | 293           | 337           | 370           | 386           | 400           | 409           |      |
| 113 e 114                           | Malattie della vescica, calcoli renali e vescicali (b)       | 86              | 89            | 93            | 77            | 78            | 76            | 76            |      |
| 115                                 | Malattie dell'uretra e prostata (b)                          | 11              | 13            | 12            | 14            | 14            | 11            | 14            |      |
| 119                                 | Malattie dell'utero e vagina (d)                             | 35              | 52            | 50            | 28            | 18            | 16            | 13            |      |
| 124                                 | Febbre puerperale                                            | 79              | 53            | 52            | 39            | 34            | 32            | 34            |      |
| 121, 122, 123, 125 e 126            | Altre malattie di gravidanza, parto e puerperio              | 144             | 81            | 70            | 68            | 62            | 51            | 51            |      |
| 127 e 128                           | Flemmone, ascesso (b), gangrena della pelle                  | 102             | 108           | 96            | 80            | 72            | 66            | 71            |      |
| 131                                 | Penfigo, eczema, ectima                                      | 37              | 33            | 31            | 26            | 23            | 22            | 19            |      |
| 132                                 | Sclerema                                                     | 101             | 95            | 92            | 83            | 73            | 75            | 70            |      |
| 133                                 | Malattie delle ossa e osteomalacia (b)                       | 53              | 46            | 33            | 34            | 32            | 36            | 35            |      |
| 134                                 | Reumatismo articolare acuto                                  | 30              | 29            | 29            | 28            | 28            | 28            | 30            |      |
| 135                                 | Reumatismo cronico                                           | 32              | 37            | 31            | 26            | 25            | 24            | 25            |      |
| 138                                 | Alcoolismo cronico                                           | 14              | 17            | 19            | 17            | 15            | 12            | 12            |      |
| 140 a 156                           | per causa accidentale                                        | 367             | 331           | 309           | 315           | 321           | 321           | 314           |      |
| 157 e 158                           | Morte violenta per omicidio (compreso quello d'infante)      | 52              | 47            | 49            | 49            | 41            | 41            | 40            |      |
| 158 a                               | per ferite riportate in guerra (g)                           | ..              | ..            | ..            | ..            | ..            | ..            | ..            |      |
| 160 a 168                           | per suicidio                                                 | 50              | 56            | 57            | 63            | 63            | 61            | 59            |      |
|                                     | Totale dei morti per causa determinata                       | 26 360          | 25 482        | 24 510        | 22 598        | 22 243        | 21 963        | 22 143        |      |
|                                     | Morti per causa ignota o non dichiarata                      | 664             | 721           | 549           | 376           | 303           | 275           | 278           |      |
|                                     | <b>Totale generale</b>                                       | <b>27 024</b>   | <b>26 203</b> | <b>25 059</b> | <b>22 974</b> | <b>22 546</b> | <b>22 238</b> | <b>22 421</b> |      |

(a) Veggasi la nota (a) a pagina XXII.  
 (b) Esclusi i tumori maligni.  
 (c) Veggasi la nota (a) a pagina XX.  
 (d) Escluse le affezioni cancerose e puerperali.  
 (e) Comprese le vittime del terremoto avvenuto il 28 dicembre 1908.  
 (f) 13 gennaio 1915.  
 (g) Veggasi la nota (f) a pag. XX.

dal 1887 al 1917, classificate secondo le cause (a).

| NUMERO dell' Elenco nosologico | ANNI                            |               |               |               |               |               |               |               |               |               |               |                   |               |               |                          |
|--------------------------------|---------------------------------|---------------|---------------|---------------|---------------|---------------|---------------|---------------|---------------|---------------|---------------|-------------------|---------------|---------------|--------------------------|
|                                | 1904                            | 1905          | 1906          | 1907          | 1908          | 1909          | 1910          | 1911          | 1912          | 1913          | 1914          | 1915              | 1916          | 1917          |                          |
|                                | <b>a 1.000.000 di abitanti.</b> |               |               |               |               |               |               |               |               |               |               |                   |               |               |                          |
| 97                             | 237                             | 236           | 143           | 185           | 231           | 248           | 240           | 333           | 267           | 204           | 281           | 326               | 287           | 251           | 97                       |
| 98                             | 17                              | 15            | 16            | 16            | 18            | 18            | 15            | 18            | 17            | 17            | 17            | 20                | 19            | 21            | 98                       |
| 99                             | 151                             | 151           | 142           | 144           | 156           | 161           | 159           | 159           | 142           | 143           | 141           | 149               | 139           | 137           | 99                       |
| 102                            | 45                              | 45            | 50            | 46            | 46            | 46            | 41            | 44            | 42            | 41            | 40            | 42                | 43            | 38            | 102                      |
| 104                            | 3 167                           | 3 476         | 3 268         | 2 900         | 2 807         | 3 085         | 2 760         | 2 528         | 1 700         | 2 264         | 2 010         | 2 439             | 2 466         | 2 088         | 104                      |
| 105                            | 67                              | 64            | 63            | 61            | 58            | 58            | 57            | 64            | 61            | 60            | 59            | 62                | 63            | 65            | 105                      |
| 106 e 111                      | 45                              | 42            | 26            | 27            | 21            | 18            | 13            | 14            | 19            | 16            | 15            | 17                | 19            | 21            | 106 e 111                |
| 107                            | 39                              | 43            | 40            | 41            | 35            | 38            | 35            | 47            | 37            | 38            | 36            | 42                | 46            | 45            | 107                      |
| 109                            | 36                              | 33            | 34            | 34            | 32            | 33            | 30            | 39            | 32            | 29            | 27            | 32                | 37            | 32            | 109                      |
| 110 e 110 a                    | 148                             | 146           | 122           | (c) 91        | (c) 92        | (c) 98        | (c) 99        | (c) 114       | (c) 105       | (c) 110       | (c) 99        | (c) 106           | (c) 106       | (c) 109       | 110 e 110 a              |
| 112                            | 398                             | 394           | 405           | 397           | 418           | 461           | 459           | 481           | 449           | 460           | 457           | 472               | 467           | 500           | 112                      |
| 113 e 114                      | 71                              | 71            | 64            | 66            | 61            | 62            | 58            | 61            | 55            | 53            | 50            | 57                | 57            | 63            | 113 e 114                |
| 115                            | 16                              | 18            | 17            | 20            | 18            | 18            | 17            | 18            | 17            | 20            | 19            | 21                | 22            | 22            | 115                      |
| 119                            | 11                              | 13            | 17            | 17            | 18            | 16            | 16            | 18            | 18            | 16            | 16            | 15                | 14            | 13            | 119                      |
| 124                            | 33                              | 29            | 31            | 31            | 37            | 36            | 29            | 27            | 26            | 29            | 29            | 24                | 23            | 22            | 124                      |
| 121, 122, 123, 125 e 126       | 58                              | 67            | 53            | 57            | 61            | 55            | 52            | 49            | 53            | 50            | 46            | 44                | 41            | 36            | 121, 122, 123, 125 e 126 |
| 127 e 128                      | 71                              | 74            | 75            | 81            | 79            | 78            | 57            | 53            | 51            | 51            | 53            | 52                | 53            | 59            | 127 e 128                |
| 131                            | 18                              | 19            | 16            | 16            | 17            | 17            | 14            | 15            | 15            | 16            | 16            | 17                | 16            | 14            | 131                      |
| 132                            | 67                              | 77            | 65            | 67            | 62            | 61            | 55            | 57            | 48            | 48            | 42            | 43                | 34            | 35            | 132                      |
| 133                            | 36                              | 35            | 27            | 30            | 25            | 30            | 28            | 30            | 28            | 26            | 24            | 26                | 26            | 28            | 133                      |
| 134                            | 29                              | 30            | 30            | 35            | 42            | 41            | 35            | 33            | 29            | 29            | 33            | 34                | 32            | 38            | 134                      |
| 135                            | 26                              | 33            | 27            | 33            | 28            | 29            | 25            | 26            | 27            | 24            | 24            | 26                | 24            | 24            | 135                      |
| 138                            | 15                              | 25            | 21            | 20            | 27            | 41            | 28            | 24            | 18            | 21            | 21            | 22                | 15            | 14            | 138                      |
| 140 a 156                      | 335                             | 396           | 325           | 341           | (e) 2 636     | 380           | 320           | 320           | 313           | 317           | 319           | (f) 1 159         | 315           | 348           | 140 a 156                |
| 157 e 158                      | 40                              | 44            | 40            | 38            | 45            | 40            | 34            | 31            | 32            | 31            | 38            | 35                | 26            | 30            | 157 e 158                |
| 158 a                          | ..                              | ..            | ..            | ..            | ..            | ..            | ..            | ..            | ..            | ..            | ..            | 67                | 126           | (g) 85        | 158 a                    |
| 160 a 168                      | 65                              | 72            | 70            | 73            | 80            | 87            | 84            | 79            | 85            | 88            | 89            | 85                | 60            | 69            | 160 a 168                |
|                                | 20 924                          | 21 803        | 20 777        | 20 775        | 22 625        | 21 511        | 19 752        | 21 309        | 18 078        | 18 673        | 17 873        | (f) 20 278        | 19 545        | 18 965        |                          |
|                                | 235                             | 199           | 134           | 121           | 140           | 159           | 100           | 105           | 74            | 73            | 68            | 86                | 117           | 237           |                          |
|                                | <b>21 159</b>                   | <b>22 002</b> | <b>20 911</b> | <b>20 896</b> | <b>22 765</b> | <b>21 670</b> | <b>19 852</b> | <b>21 414</b> | <b>18 152</b> | <b>18 746</b> | <b>17 941</b> | <b>(f) 20 364</b> | <b>19 662</b> | <b>19 202</b> |                          |

Abbiamo già visto che la mortalità nei primi tre anni di guerra (1915-17) è stata alquanto più alta di quella del triennio precedente; tuttavia se si pensa alle condizioni eccezionali create dalla guerra per il grande agglomeramento di popolazione, specialmente nell'Italia settentrionale, e per i movimenti di truppe verificatisi in tutte le regioni, con frequenti trasporti di feriti e malati negli ospedali territoriali e di riserva istituiti nelle varie città, è da segnalare con soddisfazione il fatto che le condizioni igieniche del Paese si siano mantenute normali nei primi tre anni di guerra.

Ciò detto, passiamo ad osservare la frequenza delle cause di morte più importanti o più caratteristiche nel Regno, durante il periodo dal 1887 al 1917.

Nelle malattie infettive, in generale, si è avuto un grande miglioramento dal 1887 al 1917, come ora vedremo, parlando delle singole malattie.

**Vaiuolo.** — La mortalità per *vaiuolo* ebbe i suoi massimi nel periodo dal 1887 al 1890, dopo il quale anno essa cominciò a discendere rapidamente, tantochè negli anni 1898-1900 si ebbero pochissime vittime per questo morbo (10 morti all'anno ogni milione di abitanti). Dall'anno 1901 al 1904 il *vaiuolo* assunse di nuovo una maggiore gravità, ed infatti esso causò 104 morti per ogni milione di abitanti nel 1901, 74 nel 1902, 184 nel 1903 e 94 nel 1904. Negli anni dal 1905 al 1910 il *vaiuolo* fu mite, mentre nei due anni seguenti inferì più gravemente, tantochè causò 139 decessi, per ogni milione di abitanti, nel 1911 e 95 nel 1912. Nel 1913, invece, i morti per *vaiuolo* si ridussero, in cifre assolute, soltanto a 150, nel 1914 a 45, nel 1915 a 19, nel 1916 a 16 e nel 1917 a 114, dando così, in questi ultimi anni, i più piccoli quozienti fra tutti quelli osservati nel periodo dal 1887 al 1917.

**Morbillo.** — La mortalità per *morbillo* discese dal quoziente 803 nel 1887, per ogni milione di abitanti, a 226 nella media del triennio 1912-14, e negli anni di guerra, 1915-17, il quoziente di mortalità per detta infezione fu, rispettivamente, di 226, di 306 e di 90, ogni milione di abitanti. Si noti che quest'ultimo quoziente, che è meno di  $\frac{1}{3}$  di quello osservato nell'anno 1916, è pure il più basso fra tutti quelli del periodo 1887-1917.

**Scarlattina.** — I morti per questa causa, che furono 14631 nel 1887 (494 ogni milione di abitanti), nella media del triennio 1912-14 si ridussero al quoziente di 114, nel 1915 a 51, nel 1916 a 73 e nel 1917 a 75, ogni milione di abitanti.

**Febbre tifoidea.** — Un grande miglioramento si è avuto nelle cifre della mortalità per *febbre tifoidea*, la quale dal quoziente di 939 ogni milione di abitanti nel 1887 discese a 213 nel triennio 1912-14. Negli anni 1915-17, a causa del notevole numero di militari morti per *febbre tifoidea*, il quoziente di mortalità per tale infezione salì, rispettivamente, a 260, a 295 e a 263, ogni milione di abitanti.

**Tifo petecchiale.** — Questa malattia che aveva causato parecchie morti nei primi anni di questo periodo d'osservazione, in seguito è quasi scomparsa dalle tavole necrologiche.

**Meningite cerebro spinale epidemica.** — Negli anni 1915-17, a causa del grande agglomeramento di popolazione, specialmente nell'Italia settentrionale, e dei movimenti di truppe verificatisi in tutte le regioni, si ebbero a lamentare 903 decessi per *meningite epidemica* nel 1915, 2255 nel 1916 e 1042 nel 1917, e cioè, 25, 61 e 29, rispettivamente, per ogni milione di abitanti. Negli anni antecedenti al 1915 le morti per detta infezione si mantennero assai più basse, anzi nel settennio (1908-14) esse furono rarissime. Soltanto nel triennio 1893-95, il quoziente di mortalità per *meningite epidemica* fu di 37 per ogni milione di abitanti.

**Difterite e laringite crupale.** — Anche la mortalità per *difterite e laringite crupale* presenta una forte diminuzione: da 952 nel 1887 a 105, per ogni milione di abitanti, nella media del triennio 1912-14, a 117 nel 1915, a 119 nel 1916 e a 136 nel 1917.

**Ipertosse.** — Dal quoziente di 376 morti per *ipertosse* ogni milione di abitanti nel 1887, si discende a quello di 146 nel triennio 1912-14, di 157 nel 1915, di 209 nel 1916 e di 133 nel 1917.

**Febbre puerperale.** — Le morti per tale infezione sono venute notevolmente scemando dal 1887, nel quale anno esse diedero un quoziente di 85 ogni milione di abitanti, mentre nel triennio 1912-14 si ridussero al quoziente di 28, nel 1915 a 24, nel 1916 a 23 e nel 1917 a 22.

**Febbri da malaria e cachessia palustre.** — Una forte riduzione si è avuta nei morti per *malaria*; ed infatti, mentre nel 1887 si verificarono nel Regno 21.033 decessi per *malaria*, pari a 710 ogni milione di abitanti, nella media del triennio 1912-14 morirono per detto morbo soltanto 2.623 persone, e cioè 74 per ogni milione di abitanti. Il quoziente di mortalità per *malaria* durante gli anni bellici, specialmente quello relativo all'anno 1917, è stato peraltro più alto di quello verificatosi nel suddetto triennio (105 nel 1915, 137 nel 1916 e 237 nel 1917, per ogni milione di abitanti), ma se si pensa alle condizioni eccezionali create dalla guerra, si può affermare che il servizio di profilassi della *malaria*, come delle altre malattie infettive, sia stato molto accurato, riuscendo a infrenare l'inevitabile aumento delle medesime.

**Colera asiatico.** — Il *colera asiatico*, che nel 1887 fu causa di morte per 8.150 individui, scomparve negli anni corsi dal 1888 al 1892; tornò poi a far sentire i suoi effetti nell'anno 1893, con 3.040 decessi, e cessò dopo il gennaio 1894, nel quale mese fu causa di 20 morti soltanto. Tale morbo, ricomparso in Italia nel 1910 causandovi la morte di 805 persone, nel 1911 si diffuse in 45 provincie del Regno, facendovi 6.145 vittime (177 per ogni milione di abitanti) e cessò nel 1912, nel quale anno fu causa di 41 morti nella provincia di Cagliari. Nel 1915 il *colera asiatico* tornò nuovamente nel Veneto, nell'Emilia e nella provincia di Sassari, causando, in complesso, la morte di 235 persone, e nel 1916 fu causa di 11 morti soltanto. Nel 1917 non si verificarono nel Regno casi di morte per *colera asiatico*.



**Influenza.** — È aumentata la mortalità per *influenza*. Questa malattia che, nei tre anni 1887-1889, aveva determinato soltanto 18 morti per ogni milione di abitanti, nel 1890 gravò su la complessiva mortalità per 11,771 casi (389 per un milione di abitanti); fu gravissima nel 1892 (20,039 morti, cioè 653 ogni milione di abitanti) e sempre grave nel 1894 (14,668 morti, cioè 472 ogni milione di abitanti). Fra il 1895 e il 1899 la mortalità per *influenza* scemò grandemente, ma nel 1900 si ebbe una nuova recrudescenza con 17.306 morti, vale a dire 535 ogni milione di abitanti, che è il quoziente più alto, dopo quello dell'anno 1892; nell'anno 1901 essa discese al quoziente di 125, nel 1902 a quello di 117; tornò ad aggravarsi nel 1903, dando un quoziente di 217 morti ogni milione di abitanti, per discendere nuovamente a quello di 115 nell'anno 1904 e risalire a 207 nel 1905 ed a 240 nel 1907. Nel 1908 il quoziente fu di 132, nel 1909 di 168, nel 1910 di 81, nel 1911 di 163, nel 1912 di 90, nel 1913 di 121, nel 1914 di 94, nel 1915 di 115, nel 1916 di 161 e nel 1917 di 107.

**Siflide.** — La mortalità per *siflide* aumentò di anno in anno dal 1887 al 1893; si mantenne stazionaria negli anni dal 1894 al 1899 e diminuì sensibilmente negli anni susseguenti, almeno per quanto concerne la mortalità infantile, giacchè quella che si verifica tra gli adulti sfugge in gran parte ad una esatta rilevazione. Negli anni di guerra, il quoziente di mortalità per *siflide* si mantenne eguale a quello verificatosi nel triennio 1912-14.

**Rabbia.** — I morti per *rabbia*, che avevano superato il centinaio in ciascuno degli anni 1887, 1888 e 1889, ed erano scesi fino a 53 nel 1895 ed a 45 nel 1904, furono 47 nel 1905, 60 nel 1906, 56 nel 1907, 71 nel 1908, 50 nel 1909, 65 nel 1910, 52 nel 1911, 58 nel 1912, 49 nel 1913, 52 nel 1914, 60 nel 1915, 81 nel 1916 e 78 nel 1917. La serie di queste cifre, quantunque irregolare nel suo andamento, ha segnato fino al 1913 una notevole diminuzione. Però, dal 1914 si noterebbe un leggiero aumento.

**Pustola maligna.** — Variò in modo irregolare, ma con tendenza a diminuire, la mortalità per *carbonchio* e *pustola maligna* (da 726 morti nel 1887 a 270 nel 1917, in cifre assolute).

**Lebbra.** — La *lebbra* causò, in cifre assolute, 22 morti nel 1887 e 21 nel 1917.

**Tubercolosi** (in tutte le sue varie forme e sedi) (a). — La mortalità per il complesso delle malattie *tubercolari*, durante il periodo 1887-1914, aveva dato una diminuzione abbastanza sensibile; ed infatti, nel triennio 1887-1889, si ebbero in media 2.128 morti, per ogni milione di abitanti, per le varie manifestazioni di *tubercolosi*; mentre nel triennio 1912-1914 la proporzione discese a 1.477. Ma, negli anni 1915-17, a causa della guerra, la quale ha determinato indubbiamente un aggravamento delle condizioni sanitarie del nostro Paese, rispetto a talune malattie, il quoziente di mortalità per malattie *tubercolari* salì, di anno in anno, a 1576

---

(a) Veggasi: Notizie statistiche sulla « *Mortalità per tubercolosi* » negli anni dal 1887 al 1914, con confronti internazionali. — Roma, Tip. Cecchini 1918.

nel 1915, a 1664 nel 1916 e a 1749 nel 1917 (a). Tenendo divisi i casi di morte, secondo le localizzazioni della *tuberculosis*, si hanno, per gli anni dal 1887 al 1917, le cifre seguenti :

**Morti per tubercolosi (in tutte le sue varie forme e sedi) nel Regno, negli anni dal 1887 al 1917.**

PROSPETTO N. 5.

| MALATTIE<br>tubercolari                                                      | TRIENNI         |         |         |         |          |         | ANNI |      |      |      |      |      |      |      |      |      |      |      |      |
|------------------------------------------------------------------------------|-----------------|---------|---------|---------|----------|---------|------|------|------|------|------|------|------|------|------|------|------|------|------|
|                                                                              | 1887-89         | 1890-92 | 1893-95 | 1896-98 | 1899-901 | 1902-04 | 1905 | 1906 | 1907 | 1908 | 1909 | 1910 | 1911 | 1912 | 1913 | 1914 | 1915 | 1916 | 1917 |
|                                                                              | (Media annuale) |         |         |         |          |         |      |      |      |      |      |      |      |      |      |      |      |      |      |
| <b>Per ogni 1,000,000 di abitanti.</b>                                       |                 |         |         |         |          |         |      |      |      |      |      |      |      |      |      |      |      |      |      |
| Tubercolosi disseminata . . .                                                | 307             | 290     | 290     | 244     | 97       | 101     | 180  | 205  | 184  | 170  | 164  | 148  | 158  | 125  | 134  | 125  | 129  | 145  | 166  |
| Tubercolosi polmonare, tisi .                                                | 1070            | 1028    | 999     | 997     | 1141     | 1033    | 1035 | 1022 | 1068 | 1060 | 1071 | 1029 | 1061 | 940  | 928  | 928  | 997  | 1033 | 1108 |
| Scrofolo disseminata e lupus .                                               | 103             | 86      | 67      | 58      | 45       | 36      | 37   | 35   | 33   | 28   | 29   | 25   | 28   | 18   | 21   | 20   | 23   | 23   | 23   |
| Meningite tubercolare e idrocefalo acquisito . . . . .                       | 187             | 189     | 175     | 146     | 184      | 167     | 171  | 170  | 175  | 177  | 176  | 172  | 191  | 162  | 170  | 157  | 179  | 206  | 189  |
| Tabe mesenterica e tubercolosi intestinale . . . . .                         | 422             | 364     | 335     | 302     | 269      | 227     | 219  | 186  | 175  | 163  | 167  | 163  | 201  | 159  | 159  | 141  | 164  | 172  | 173  |
| Artriti e sinoviti fungose, tubercolosi delle ossa e morbo di Pott . . . . . | (b)             | (b)     | (b)     | 62      | 63       | 65      | 75   | 72   | 75   | 75   | 77   | 73   | 81   | 76   | 81   | 78   | 84   | 85   | 90   |
| TOTALE . . . . .                                                             | 2128            | 1995    | 1909    | 1809    | 1796     | 1629    | 1717 | 1690 | 1710 | 1673 | 1684 | 1610 | 1723 | 1489 | 1493 | 1449 | 1576 | 1664 | 1749 |

La diminuzione, osservata dal 1887 al 1914, è stata più notevole nelle morti per *scrofolo*, *tabe mesenterica* e *tubercolosi intestinale*, che non in quelle per *tubercolosi polmonare* o *disseminata in più organi*, prese insieme; e l'aumento, durante gli anni di guerra, è, per la maggior parte, a carico della *tubercolosi polmonare*.

Il numero dei morti per *tubercolosi* in tutte le sue varie forme e sedi è probabilmente superiore a quello indicato nel prospetto n. 5, non essendovi compresi quei casi che, pur avendo natura tubercolare, possono essere stati dai medici dichiarati come casi di *diarrea*, di *bronchite cronica*, di *meningite*, o di *polmonite cronica*, senza specificare se fossero di natura tubercolare. Ma ove si consideri che i morti di *polmonite cronica*, per ogni milione di abitanti, erano stati dichiarati in numero di 227 nel 1887, di 180 nel 1888, e sono venuti gradatamente diminuendo negli anni susseguenti fino a 23, in media, nel triennio 1915-1917; che le dichiarazioni di morte per *bronchite cronica* non sono aumentate dal 1899 in poi (dal quale anno si cominciò a tenerle distinte da quelle per *bronchite capillare acuta*); e che il numero dei morti per *meningite acuta* e per *diarrea* presenta un sensibile miglioramento dal 1887 al 1917, si può legittimamente ritenere che la diminuzione riscontrata, durante gli anni prebellici, nel numero dei

(a) Nel formare i valori medi si sono compresi fra i morti per *tubercolosi*, per tutti gli anni del periodo d'osservazione, anche i casi attribuiti al *morbo di Pott*, che nei volumi concernenti le statistiche degli anni 1887-1905 erano stati esclusi.

(b) Non compresi i morti per *tubercolosi delle ossa*, che prima dell'anno 1895 venivano classificati assieme alle morti per malattie delle ossa in genere.

morti per malattie *tubercolari* sia effettiva e non dipenda dall'averne i medici, negli ultimi anni di osservazione, indicato più spesso colle voci *polmonite cronica, bronchite o meningite* quei casi che erano, in realtà, di natura tubercolare.

**Malattie di gravidanza, parto e puerperio.** — Se si paragona il numero delle madri morte per malattie di *gravidanza, parto e puerperio* (compresa la *febbre puerperale*) ed il numero dei bambini morti per accidenti sopravvenuti durante il parto, col totale dei parti avvenuti nel Regno, si trova che la mortalità per queste cause è venuta notevolmente scemando dal 1887 in poi.

**Mortalità nel Regno delle gestanti e dei neonati in dipendenza del parto, durante gli anni dal 1887 al 1917**

PROSPETTO N. 6.

| A N N I            | NUMERO dei parti semplici e multipli (a) | NUMERO delle donne morte per malattie di gravidanza, parto e puerperio | NUMERO dei bambini morti per accidenti sopravvenuti nel parto | OGNI 1000 parti morirono |         |
|--------------------|------------------------------------------|------------------------------------------------------------------------|---------------------------------------------------------------|--------------------------|---------|
|                    |                                          |                                                                        |                                                               | gestanti                 | neonati |
| 1887-89 . . . . .  | 1 169 631                                | 6 643                                                                  | 3 220                                                         | 5,7                      | 2.8     |
| 1890-92 . . . . .  | 1 138 810                                | 4 079                                                                  | 2 160                                                         | 3.6                      | 1.9     |
| 1893-95 . . . . .  | 1 139 714                                | 3 815                                                                  | 1 986                                                         | 3.3                      | 1.7     |
| 1896-98 . . . . .  | 1 122 220                                | 3 400                                                                  | 1 105                                                         | 3.0                      | 1.0     |
| 1899-901 . . . . . | 1 104 015                                | 3 124                                                                  | 962                                                           | 2.8                      | 0.9     |
| 1902-04 . . . . .  | 1 108 203                                | 2 853                                                                  | 785                                                           | 2.6                      | 0.7     |
| 1905-07 . . . . .  | 1 107 918                                | 3 021                                                                  | 815                                                           | 2.7                      | 0.7     |
| 1908 . . . . .     | 1 176 201                                | 3 315                                                                  | 833                                                           | 2.8                      | 0.7     |
| 1909 . . . . .     | 1 152 735                                | 3 127                                                                  | 734                                                           | 2.7                      | 0.6     |
| 1910 . . . . .     | 1 181 041                                | 2 786                                                                  | 799                                                           | 2.4                      | 0.7     |
| 1911 . . . . .     | 1 128 057                                | 2 612                                                                  | 731                                                           | 2.3                      | 0.6     |
| 1912 . . . . .     | 1 167 817                                | 2 743                                                                  | 727                                                           | 2.3                      | 0.6     |
| 1913 . . . . .     | 1 155 908                                | 2 811                                                                  | 625                                                           | 2.4                      | 0.5     |
| 1914 . . . . .     | 1 148 238                                | 2 696                                                                  | 717                                                           | 2.3                      | 0.6     |
| 1915 . . . . .     | 1 143 279                                | 2 477                                                                  | 661                                                           | 2.2                      | 0.6     |
| 1916 . . . . .     | 908 927                                  | 2 351                                                                  | 496                                                           | 2.6                      | 0.5     |
| 1917 . . . . .     | 712 969                                  | 2 041                                                                  | 393                                                           | 2.9                      | 0.6     |

**Pellagra.** — La mortalità per *pellagra* variò in modo irregolare durante il periodo dal 1887 al 1900, ma dopo tale anno essa incominciò a diminuire notevolmente, tantochè nella media del triennio 1912-1914 si ebbero soltanto 26 morti per *pellagra*, ogni milione di abitanti, nell'anno 1915 e nel 1916 se ne ebbero 22 e nel 1917, 19, contro 115 registrati nel triennio 1887-89.

**Diabete.** — I morti per *diabete* furono, in cifre assolute, 490 nel 1887, 559 nel 1888 e 546 nel 1889, ed aumentarono fino a 1838 nel 1914, a 1942 nel 1915, a 1827 nel 1916 e a 1835 nel 1917.

(a) Nel numero dei parti sono compresi anche quelli di nati morti.

**Scorbuto.** — Si nota una diminuzione nel numero dei morti per *scorbuto*; da 532 nel 1887 a 139 nel 1917, in cifre assolute.

**Gotta.** — La mortalità per *gotta* è rimasta stazionaria durante il periodo d'osservazione dal 1887 al 1917 (231 morti nel 1887 e 266 nel 1917, in cifre assolute).

**Atrofia congenita, immaturità.** — La mortalità dei bambini per *atrofia congenita* si mantenne quasi invariata in ciascun anno del periodo 1887-95 (1.777 per ogni milione di abitanti, come media annuale di detto periodo), ma diminuì notevolmente negli anni susseguenti, fino a 994, media del triennio 1912-14, a 941 nel 1915, a 715 nel 1916 e a 643 nel 1917.

**Marasmo senile.** — Col prolungarsi della vita media, è venuto crescendo il numero dei morti per *marasmo senile*, i quali dal quoziente di 885 nel 1887, di 1.039 nel 1888 e di 963 nel 1889, per ogni milione di abitanti, salirono a 1.332, media del triennio 1912-14, a 1.458 nel 1915, a 1429 nel 1916 e a 1580 nel 1917.

**Tumori maligni.** — La mortalità per *tumori maligni* crebbe d'anno in anno (da 427 morti ogni milione d'abitanti, come media del triennio 1887-89, a 661 come media del triennio 1912-14, a 667 nel 1915, a 663 nel 1916 e a 675 nel 1917).

Se si dividono i morti per *tumori maligni* secondo la sede del tumore, si ottengono i dati seguenti:

**Morti causate da tumori maligni localizzati o disseminati in più organi, negli anni dal 1887 al 1917**

| SEDE<br>dei tumori maligni                                            | TRIENNI<br>(media annuale) |               |               |               |               |               |               |               | ANNI          |               |               |               |               |               |               |
|-----------------------------------------------------------------------|----------------------------|---------------|---------------|---------------|---------------|---------------|---------------|---------------|---------------|---------------|---------------|---------------|---------------|---------------|---------------|
|                                                                       | 1887-89                    | 1890-92       | 1893-95       | 1896-98       | 1899-901      | 1902-04       | 1905-07       | 1908-10       | 1911          | 1912          | 1913          | 1914          | 1915          | 1916          | 1917          |
| <b>Tumori:</b>                                                        | <b>(Cifre assolute)</b>    |               |               |               |               |               |               |               |               |               |               |               |               |               |               |
| disseminati in più organi o di sede non specificata                   | 2 787                      | 2 993         | 3 489         | 3 553         | 3 718         | 3 807         | 4 319         | 4 809         | 4 726         | 5 097         | 4 618         | 4 687         | 4 852         | 4 900         | 4 932         |
| dell'utero, vagina, ovaia                                             | 2 403                      | 2 375         | 2 322         | 2 469         | 2 518         | 2 555         | 2 679         | 2 746         | 2 620         | 2 500         | 2 691         | 2 732         | 2 697         | 2 713         | 2 599         |
| delle mammelle                                                        | 1 013                      | 862           | 874           | 908           | 910           | 918           | 992           | 1 034         | 1 050         | 1 002         | 1 084         | 1 088         | 1 051         | 1 030         | 1 063         |
| della vescica, uretra, prostata, pene, testicoli, rene                | 308                        | 285           | 259           | 306           | 304           | 355           | 422           | 460           | 512           | 501           | 524           | 655           | 576           | 592           | 585           |
| della bocca, labbra, lingua, palato, fauci, tiroide, laringe, trachea | 437                        | 415           | 555           | 858           | 1 100         | 1 148         | 954           | 1 003         | 1 070         | 949           | 1 030         | 1 136         | 1 129         | 1 281         | 1 202         |
| dello stomaco, esofago                                                | 3 341                      | 3 739         | 4 021         | 4 510         | 4 697         | 5 154         | 6 154         | 6 846         | 7 112         | 6 943         | 7 471         | 7 470         | 7 798         | 7 522         | 7 415         |
| del fegato, milza, pancreas, intestino, peritoneo                     | 2 122                      | 2 235         | 2 380         | 2 998         | 3 317         | 3 627         | 4 196         | 4 362         | 5 229         | 4 942         | 5 299         | 5 274         | 5 239         | 5 354         | 5 310         |
| delle ossa ed articolazioni                                           | 254                        | 79            | 81            | 202           | 211           | 437           | 341           | 260           | 239           | 251           | 330           | 282           | 303           | 265           | 299           |
| dei centri nervosi ed organi dei sensi                                | 61                         | 44            | 73            | 123           | 93            | 88            | 166           | 565           | 614           | 476           | 592           | 620           | 614           | 573           | 529           |
| <b>TOTALE</b>                                                         | <b>12 726</b>              | <b>13 027</b> | <b>14 054</b> | <b>15 927</b> | <b>16 898</b> | <b>18 089</b> | <b>20 223</b> | <b>22 085</b> | <b>23 172</b> | <b>22 661</b> | <b>23 639</b> | <b>23 944</b> | <b>24 259</b> | <b>24 323</b> | <b>23 984</b> |

Una leggiera diminuzione si è osservata dal 1887 al 1917 nel numero dei morti per **epilessia**, per **epatite** e per **reumatismo cronico**; il contrario si è verificato per le malattie delle **arterie**, per i **vizi del cuore** e per le malattie dei **reni**.

**Eclampsia infantile.** — Sono scemate le dichiarazioni di morte per *eclampsia infantile*; da 794 per un milione di abitanti, come media del triennio 1887-89, a 432 nel 1915, a 418 nel 1916 e a 351 nel 1917. E' noto che le convulsioni nei bambini non sono molte volte che l'accidente terminale di altre malattie, specialmente di *meningiti* e di disturbi dell'apparato *digerente*; e perciò la diminuzione avvertita può dipendere in parte dall'aver i medici dato una maggiore importanza alla malattia primaria che non all'accidente terminale.

**Bronchite acuta e cronica.** — Un miglioramento sensibile si è osservato dal 1887 al 1917 nella mortalità per *bronchite acuta e cronica*, la quale diede un quoziente medio di 2416, ogni milione di abitanti, negli anni 1887-92; si mantenne intorno a questo numero fino all'anno 1895 e diminuì notevolmente negli anni seguenti, tantochè nel triennio 1912-1914 scese a 1.335. Negli anni 1915 e 1916 si è osservato un leggiero aumento, rispetto al triennio precedente, nel quoziente di mortalità per *bronchite acuta e cronica* (1419 nel 1915 e 1480 nel 1916, per ogni milione di abitanti), mentre nel 1917 il quoziente discese a 1273, che è uno dei più bassi fra tutti quelli osservati dal 1887 in poi.

A partire dall'anno 1899 i morti per *bronchite* sono stati divisi in due gruppi, secondochè si trattava di una infiammazione acuta (per lo più di *bronchite capillare infantile*) oppure d'infiammazione cronica. Quest'ultima, che spesso si collega con neoformazioni tubercolari, è stata, nel 1917, dichiarata come causa di morte di 235 individui per ogni milione di abitanti e si è mantenuta quasi invariata nel periodo d'osservazione.

**Polmonite crupale e bronco polmonite acuta.** — Tali cause aggravarono la mortalità di 2.350 casi, in media, ogni milione di abitanti negli anni 1887-92, e più ancora nel periodo 1893-96 (2.514 ogni milione di abitanti); negli anni seguenti il quoziente di mortalità per queste cause scemò sensibilmente fino a 2.111 nel 1904, poi riprese a salire a 2.201 nel 1905, a 2.210 nel 1906 e a 2.403 nel 1907. Nel 1908 si ridusse a 2.205, nel 1909 risali a 2.380 e nel 1910 si ebbe il quoziente di 2.038, ogni milione di abitanti, che è il più basso nel periodo fin qui considerato. Nel 1911 la mortalità per *polmonite* tornò nuovamente ad aggravarsi, dando un quoziente di 2.390 ogni milione di abitanti, ridiscese nel triennio successivo (a 2.051 nel 1912, a 2.064 nel 1913, a 1.994 nel 1914) e risali a 2.136 nel 1915, a 2.329 nel 1916 e a 2203 nel 1917. Per questa malattia si è fatta, a partire dal 1899, la distinzione dei morti per *polmonite crupale* da quelli per *bronco polmonite acuta*. Nell'anno 1917, i primi risultarono nella proporzione di 1.039 e i secondi di 1.164 per ogni milione di abitanti.

**Malattie della pleura.** — I morti per *malattie della pleura* discesero da 161 ogni milione di abitanti, media del triennio 1887-89, a 79 nel triennio 1912-14; e negli anni 1915-17 il quoziente di mortalità per detta causa fu, rispettivamente, di 82, di 90 e di 95 ogni milione di abitanti.

**Diarrea, enterite, colera indigeno, colite, proctite ed ulcera intestinale.** —

La mortalità per tali cause presenta, nel periodo di tempo da noi considerato, un andamento irregolare. Nell'anno 1887 essa diede un quoziente di 3.147 morti ogni milione di abitanti, attorno al quale si aggirò sino al 1890; negli anni susseguenti si aggravò, tantochè nel 1895 il quoziente salì a 3.650 (il più alto del periodo), nel 1897 scese a 3.141, per risalire subito nell'anno appresso a 3.511 e scendere di nuovo nel 1899 a 2.955. Nel 1900 la mortalità per le dette cause tornò ad aggravarsi fortemente, dando un altro massimo quoziente di 3.560 ogni milione di abitanti; dal 1901 al 1909 si aggirò tra un massimo di 3.476 ed un minimo di 2.807 e nel quinquennio 1910-14 presentò i quozienti più bassi, specialmente nei due anni 1912 e 1914, nel primo dei quali le morti per malattie del *tubo intestinale* si ridussero al quoziente di 1.700 per ogni milione di abitanti (e cioè a meno della metà di quelli osservati negli anni 1895, 1898 e 1900), e nel secondo a 2.010. Nel 1915 e nel 1916, invece, le morti per dette cause presentarono un peggioramento rispetto al triennio precedente, dando un quoziente di 2.439 ogni milione di abitanti nel 1915 e di 2.466 nel 1916; mentre nel 1917 discesero al quoziente di 2088, che è il più basso, dopo quelli degli anni 1912 e 1914.

**Elmintiasi.** — I morti per *elmintiasi* sono stati 5.104 nel 1887, in cifre assolute, e sono diminuiti gradatamente negli anni susseguenti fino a 1.138 nel 1917. La diminuzione soltanto in parte è a ritenersi un fatto reale dipendente dall'essere in molti Comuni migliorata la qualità dell'acqua potabile; perchè in parte devesi attribuire ad una maggiore accuratezza dei medici nel fare la diagnosi delle malattie. Un tempo, i medici attribuivano parecchi casi di malattie dell'apparato *digerente* nei bambini alla presenza, effettiva o supposta, di vermi nell'intestino; posteriormente invece si è assegnata una importanza secondaria alla presenza dei vermi nell'intestino, considerando come causa principale della morte i processi di fermentazione sviluppatasi nel *canale digerente*. Probabilmente dipende da questo stesso motivo la grande diminuzione che si è verificata nel numero dei morti per **dissenteria**, i quali da 6.279 nel 1887, in cifre assolute, sono venuti rapidamente scemando, tanto che se ne osservarono pochissimi casi negli anni dal 1906 in poi, o nessuno, come nel 1915. Per i primi anni figuravano sotto questa rubrica molti casi di morte per *diarrea*, mentre negli ultimi vi furono iscritti i soli casi di *dissenteria amebica* o *bacillare*.

**Alcoolismo cronico.** — L'*alcoolismo cronico* nel 1887 causò 434 morti, in cifre assolute. Questo numero si mantenne pressochè invariato sino al 1891, ma nell'anno successivo salì improvvisamente a 625 e durante tutto il triennio 1892-94 si mantenne ugualmente alto, per ritornare a 473 nel 1895. Dal 1896 al 1900 il numero dei morti oscillò fra 504 e 557, scemò nei quattro anni susseguenti, ma poi risalì a 837 nel 1905, a 702 nel 1906, a 663 nel 1907, a 901 nel 1908 e a 1.408 nel 1909. Dopo l'anno 1909 le morti per *alcoolismo cronico* scemarono notevolmente; esse furono 975 nel 1910, 740 nel 1911 e 615 nel 1912, mentre risalirono a 742 nel 1913, a 767 nel 1914 e a 800 nel 1915. Nel 1916 le morti per *alcoolismo cronico* tornarono a scendere a 541 e nel 1917 a 510; e in quest'ultimo anno si verificarono, inoltre, 37 casi di morte per causa violenta accidentale in individui ubbriachi.

Delle morti *violente*, siano esse dovute a infortunio accidentale, a omicidio o a suicidio, ci occuperemo in modo particolare nel capo III della presente Introduzione.

### § 3. — Influenza delle stagioni sulla mortalità.

Nella tavola II le morti determinate da cause più frequenti o più caratteristiche sono state classificate secondo i trimestri in cui sono avvenute.

Considerata nel suo complesso, la mortalità massima nel 1917 si verificò nel 1° trimestre, la minima nel 2°. Furono particolarmente frequenti nei mesi invernali le morti per malattie *fetali e vizi congeniti, atrofia congenita e immaturità, marasmo senile, morbillo, ipertosse, influenza, sifilide*, le malattie di *gravidanza, parto e puerperio, bronchite acuta e cronica, polmonite crupale e broncoo polmonite acuta*, malattie del *cuore*, malattie delle *arterie, eclampsia infantile, apoplessia cerebrale, encefalite, meningite semplice, pellagra, alcoolismo cronico e diabete*. In primavera (2° trimestre) ebbero il sopravvento le morti per *meningite cerebro spinale epidemica*, malattie della *pleura, tubercolosi*, in tutte le sue varie forme e sedi, e per *suicidio*. In estate (3° trimestre) le morti per *anemia, gastrite, gastro enterite, appendicite e peritonite, febbri da malaria, rabbia, tetano, pustola maligna, tumori maligni, cause violente accidentali* e per *omicidio*. In autunno (4° trimestre) segnarono i loro massimi le morti per *leucemia, vaiuolo, scarlattina, risipola, febbre tifoidea, difterite e laringite crupale, cachessia palustre, epatite*, malattie dei *reni e reumatismo articolare acuto*.

### § 4. — Cause di morte predominanti in ciascun sesso.

Morirono nel 1917, in 8110 Comuni del Regno, 348,588 maschi e 333,723 femmine: nella ragione cioè di 104 maschi ogni 100 femmine. Negli anni 1915 e 1916 tale rapporto era stato di 105.

Quantunque muoiano ogni anno più maschi che femmine, nondimeno parecchie malattie, comuni ai due sessi, sono maggiormente esiziali alle donne.

Infatti, nel 1917 morirono più femmine che maschi per *febbre tifoidea, ipertosse, influenza, tubercolosi* in tutte le sue varie forme e sedi, *anemia e clorosi, marasmo senile, tumori maligni, bronchite cronica, vizi di cuore, peritonite, reumatismo cronico* e per *ustioni*.

Furono invece più frequenti nei maschi le morti di bambini nell'atto del *parto* e per *vizi congeniti*; le morti per *atrofia congenita e immaturità*, per *morbillo, scarlattina, risipola, meningite cerebro spinale epidemica, difterite e laringite crupale, febbri da malaria e cachessia palustre, sifilide, setticemia, pustola maligna, rabbia, pellagra, gotta, diabete, meningite semplice cerebrale e spinale, mielite, encefalite, apoplessia e congestione cerebrale, rammollimento cerebrale, paralisi progressiva, epilessia, tetano, eclampsia infantile*, malattie degli *orecchi, bronchite acuta, pleurite, polmonite crupale, broncoo polmonite acuta, polmonite cronica*, malattie delle *arterie*, malattie dello *stomaco, diarrea, enterite, colera indigeno, ulcera intestinale, epatite, ittero, vaiuolo, ernie intestinali e addominali, appendicite*, malattie dei *reni*, malattie della *vescica, calcoli renali e vescicali*, malattie dell'*uretra e prostata, flemmone e ascesso, sclerema*, malattie delle *ossa, reumatismo articolare acuto, alcoolismo cronico* e le *morti violente per cause accidentali, per suicidio e per omicidio*.

Se poi esaminiamo le proporzioni dei morti dei due sessi, classificati secondo le malattie, a 1000 morti per qualsiasi causa (veggasi il prospetto n. 8), troviamo che nel 1917 le malattie che riuscirono più letali (a) furono anzitutto la *bronco polmonite acuta* e la *polmonite crupale*, che, in complesso, cagionarono 122 morti ogni 1000 nei maschi e 110 nelle femmine; e poi, in ordine decrescente, la *diarrea*, l'*enterite* e le altre malattie del *tubo intestinale* (109 nei maschi e 111 nelle femmine), le malattie del *cuore*, le quali diedero nei maschi un quoziente di mortalità assai più basso di quello delle femmine (89 nei primi e 120 nelle seconde), la *tuberculosis* in tutte le sue varie forme e sedi (86 e 99), il *marasma senile* (74 e 94), la *bronchite acuta e cronica* (65 e 69), l'*apoplessia* e *congestione cerebrale* (65 e 60), l'*immaturità* e l'*atrofia congenita* (35 e 33), i *tumori maligni* (31 e 40), le malattie dei *reni* (26 e 27), le morti *violente per causa accidentale* (26 e 11), l'*eclampsia infantile* (19 e 18), le malattie delle *arterie* (19 e 13), l'*anemia* e *leucemia* (17 e 18), le *febbri da malaria* e la *cachessia palustre* (14 e 11); le malattie dello *stomaco* (13 in ambo i sessi), la *febbre tifoidea* (12 e 16), la *meningite semplice cerebrale e spinale* (12 e 10) e l'*epatite* (9 e 5).

Risultanze non molto dissimili a quelle qui esposte, presentano le statistiche degli anni dal 1887 in poi.

---

(a) Le cause di morte predominanti, qui menzionate, sono disposte secondo l'ordine discendente dei quozienti di mortalità verificatasi nei maschi.



### § 5. — Cause di morte predominanti nelle diverse età (a).

Nelle tavole analitiche i morti sono stati divisi, secondo l'età, in 25 gruppi, e cioè: nel primo mese di vita; da 1 mese a 12 mesi; nel 2°, nel 3°, nel 4° e nel 5° anno di età, e poi per gruppi di cinque in cinque anni pel rimanente della serie. Ma nelle notizie che formano oggetto di questa Introduzione, la classificazione dei morti per età è riassunta in otto gruppi, e cioè: nel primo anno di età, da 1 a 4 anni, da 5 a 9, da 10 a 19, da 20 a 39, da 40 a 59, da 60 a 79 e da 80 anni in su.

Esaminando le proporzioni dei morti nel 1917, classificati per malattie, a 1000 morti per qualsiasi causa in ciascun gruppo d'età e sesso (prospetto n. 8), si nota quanto segue, avvertendo che, per ciascun gruppo di età, le cause di morte più frequenti, qui menzionate, sono disposte secondo l'ordine discendente dei quozienti di mortalità verificatasi nei *maschi*.

Nel gruppo dei bambini, nel primo anno di età, le cause più frequenti di morte, nel 1917, sono state la *diarrea infantile* e la *gastro enterite* (254 ogni 1000 morti nei maschi e 264 nelle femmine), l'*atrofia congenita* e l'*immaturità* (209 nei primi e 213 nelle seconde), la *bronchite acuta* (131 e 125), la *bronco polmonite acuta* e la *polmonite crupale* (83 e 72), l'*eclampsia infantile* (67 e 64), l'*anemia* e *leucemia* (48 e 56), la *gastrite* (46 e 50), la *tuberculosis* in tutte le sue varie forme e sedi (18 in ambo i sessi), l'*ipertosse* (16 e 19), le *malattie fetali e vizi congeniti* (12 e 11), la *meningite semplice cerebrale* e *spinale* (12 e 9) e la *sifilide* (9 e 10).

Nel gruppo da 1 a 4 anni, tennero il primo posto, come nel gruppo precedente, le morti per *diarrea infantile* e *gastro enterite* (252 ogni 1000 morti nei maschi e 267 nelle femmine); vennero in seguito la *bronco polmonite acuta* e la *polmonite crupale* (153 nei primi e 145 nelle seconde), la *bronchite acuta* (123 e 132), la *tuberculosis* in tutte le sue varie forme e sedi (57 e 55), l'*eclampsia infantile* (59 e 47), la *difterite* e la *laringite crupale* (38 e 31), le *malattie dei reni* (31 e 29), l'*anemia* e *leucemia* (28 e 30), il *morbillo* (26 e 25), le *morti violente per causa accidentale* (26 e 22), la *meningite semplice cerebrale e spinale* (24 e 22), l'*ipertosse* (23 e 33), le *febbri da malaria* e *cachessia palustre* (22 e 23), la *gastrite* (20 e 22) e la *scarlattina* (19 e 15).

Nel gruppo da 5 a 9 anni, predominarono, come nei due gruppi precedenti, le morti per *diarrea* e *enterite* con 137 per ogni 1000 morti nei maschi e 142

---

(a) Avvertiamo che l'età dei morti è data in anni compiuti, quindi nel gruppo dei morti in età « *fino a 1 anno* » sono compresi i bambini dalla nascita fino al limite di 365 giorni; nel gruppo dei morti « *di 1 anno* » sono compresi i bambini che contavano da 1 anno e 1 giorno fino a 1 anno e 365 giorni di età; e così per i gruppi dei morti di 2, di 3 e di 4 anni. Nel gruppo « *da 5 a 9 anni* » sono compresi i morti che avevano già compiuti i 5 anni, ed erano perciò entrati nel sesto anno di età, fino a quelli che avevano 9 anni e 365 giorni. Con lo stesso criterio sono formati tutti gli altri gruppi di età.

Questo stesso metodo di aggruppamento dei morti secondo l'età fu sempre tenuto nelle statistiche precedenti; solo che per indicare i diversi gruppi si usavano, nelle statistiche a tutto l'anno 1911, le seguenti espressioni: *Non superiore a 1 anno; oltre 1 anno a 2 compiuti; oltre 2 anni a 3 compiuti; . . . . .; oltre 5 anni a 10 compiuti; oltre 10 anni a 15 compiuti*, e così di seguito per le età successive; ma siccome la ripetizione di uno stesso anno di età in due colonne successive poteva far sorgere qualche equivoco, così a cominciare dall'anno 1912, per maggior precisione e chiarezza, si adottarono le seguenti diciture: *fino a 1 anno; di 1 anno; di 2 anni; di 3 anni; di 4 anni; da 5 a 9 anni; da 10 a 14 anni, ecc.*

nelle femmine; vennero in seguito la *tuberculosis* in tutte le sue varie forme e sedi con 130 nei primi e 154 nelle seconde, la *bronco polmonite acuta* e la *polmonite crupale* con 108 e 109, le morti *violente per causa accidentale* con 53 e 37, la *meningite semplice cerebrale e spinale* con 52 e 47, le *febbri da malaria* e la *cachessia palustre* con 52 e 42, le malattie dei *reni* con 51 e 48, la *bronchite acuta* con 47 e 58, la *difterite* e *laringite crupale* con 44 e 42, la *febbre tifoidea* con 40 e 48, le malattie del *cuore* con 31 in ambo i sessi, l'*eclampsia infantile* con 30 e 29 e la *scarlattina* con 26 e 32.

Nel gruppo di età da 10 a 19 anni, poco meno di un quarto delle morti nei maschi e assai più di un terzo nelle femmine derivarono dalla *tuberculosis* in tutte le sue varie forme e sedi (243 su 1000 morti nei maschi e 400 nelle femmine). Vennero appresso, a grande distanza, la *polmonite crupale* e la *bronco polmonite acuta* (107 nei maschi e 75 nelle femmine), le morti *violente per causa accidentale* (84 e 19), la *diarrea* e la *gastro enterite* (76 e 65), la *febbre tifoidea* (74 e 102), le malattie del *cuore* (50 e 57), la *meningite semplice cerebrale e spinale* (42 e 35), le *febbri da malaria* e la *cachessia palustre* (29 e 21), le malattie dei *reni* (28 in ambo i sessi) e la *peritonite* e *appendicite* (27 e 22).

Nelle morti avvenute nei maschi da 20 a 39 anni, più di un terzo era dovuto alla *tuberculosis* in tutte le sue varie forme e sedi (367 ogni 1000 maschi morti), e nelle femmine di tale gruppo di età, il quoziente di mortalità per *tuberculosis* è assai più alto di quello dei maschi, e cioè 418 ogni 1000. Seguirono, a grande distanza, le morti per *polmonite crupale e bronco polmonite acuta* (87 nei maschi e 85 nelle femmine), le malattie del *cuore* (49 e 74), le morti *violente per causa accidentale* (48 e 10), l'*enterite* e la *diarrea* (40 e 37), la *febbre tifoidea* (32 e 56), le malattie dei *reni* (25 e 37), le *febbri da malaria* e la *cachessia palustre* (22 e 10), i *suicidi* (17 e 9) e le malattie della *pleura* (17 e 8). Nelle femmine di questo gruppo di età, le malattie di *gravidanza, parto e puerperio*, compresa la *febbre puerperale*, erano rappresentate dal quoziente di 47 su 1000 morte, e nei maschi, pure di questo gruppo, 72 su 1000 erano morti per ferite riportate in guerra (a).

Nel gruppo da 40 a 59 anni occuparono il primo posto la *polmonite crupale* e la *bronco polmonite acuta*, che, insieme, cagionarono 167 morti ogni 1000 nei maschi e 130 nelle femmine. A queste tennero dietro la *tuberculosis* in tutte le sue varie forme e sedi (122 e 131), le malattie del *cuore*, le quali diedero nelle femmine un quoziente di mortalità molto più alto di quello dei maschi (118 ogni 1000 morti nei maschi, contro 170 nelle femmine), i *tumori maligni*, i quali diedero nei maschi un quoziente assai più basso (76 ogni 1000 morti) di quello verificatosi nelle femmine (128), l'*apoplessia* e *congestione cerebrale* (76 in ambo i sessi), le morti *violente per causa accidentale* (44 e 11), le malattie dei *reni* (38 e 47), l'*enterite* e la *diarrea* (38 e 45), l'*epatite* (30 e 14) e la *bronchite acuta e cronica* (27 e 31).

Nel gruppo da 60 a 79 anni, il maggior numero dei morti fu dato dalle malattie del *cuore*, le quali, anche in questo gruppo d'età, diedero nelle femmine

(Segue a pagina XLIV.)

(a) Veggasi, per il valore da attribuirsi a questa proporzione, quanto si è detto a pagina XI.

Morti nel Regno nell'anno 1917 classificati

A) Cifre

PROSPETTO N. 8.

Table with columns: CAUSE DI MORTE, NUMERO (Maschi, Femmine), and sub-columns for age groups: Fino a 1 anno, da 1 a 4 anni, da 5 a 9 anni, da 10 a 19 anni.

(a) In questa voce sono compresi, oltre i morti per ferite riportate in combattimento o in altre operazioni di guerra (maschi 2953), anche gli

per età, sesso e principali cause di morte.

assolute.

Table with columns: DEI MORTI CLASSIFICATI PER ETÀ (da 20 a 39 anni, da 40 a 59 anni, da 60 a 79 anni, da 80 anni in su, ignota), TOTALE GENERALE (Maschi, Femmine, Totale), and NUMERO dell'elenco nosologico.

individui che rimasero vittime dello scoppio di bombe lanciate da velivoli (maschi 31 e femmine 10) e dei bombardamenti di città costiere (maschi 17 e

Segue Morti nel Regno nell'anno 1917 classificati B) Cifre proporzionali a 1000 morti del

Segue PROSPETTO N. 8.

Table with columns: NUMERO dell'elenco nosologico, CAUSE DI MORTE, and NUMERO DEI (Fino a 1 anno, da 1 a 4 anni, da 5 a 9 anni, da 10 a 19 anni) split by Maschi and Femmine.

per età, sesso e principali cause di morte. rispettivi gruppi di età, in ciascun sesso (a).

Table with columns: MORTI CLASSIFICATE PER ETÀ (da 20 a 39 anni, da 40 a 59 anni, da 60 a 79 anni, da 80 anni in su) split by Maschi and Femmine, TOTALE GENERALE (Maschi, Femmine, Totale), and NUMERO dell'elenco nosologico.

(a) Esclusi i morti per causa ignota o non dichiarata. (b) In questa voce sono compresi, oltre i morti per ferite riportate in combattimento o in altre operazioni di guerra, anche gli individui che rimasero vittime dello scoppio di bombe lanciate da velivoli e dei bombardamenti di città costiere.

rimasero vittime dello scoppio di bombe lanciate da velivoli e dei bombardamenti di città costiere. (Veggasi la nota nel prospetto delle cifre assolute).

un quoziente di mortalità assai più grande di quello dei maschi (181 ogni 1000 morti nei maschi, contro 240 nelle femmine); seguirono l'*apoplessia* e *congestione cerebrale* (152 e 135), la *polmonite crupale* e la *bronco polmonite acuta* (141 e 132), il *marasma senile* (113 e 144), i *tumori maligni* (61 e 67), la *bronchite acuta e cronica* (45 e 54), le malattie delle *arterie* (43 e 27), l'*enterite* e la *gastro enterite* (40 e 42) e le malattie dei *reni* (31 e 27). Le morti per *tubercolosi*, in questo gruppo d'età, sono rappresentate da un basso quoziente, sia nei maschi che nelle femmine, e cioè da 19 su 1000 morti nei primi e da 17 nelle seconde.

Finalmente nel gruppo da 80 anni in su, poco meno della metà delle morti furono causate dal *marasma senile* (458 su 1000 morti nei maschi e 495 nelle femmine). Dopo questa, ma a grandissima distanza, le malattie che causarono una mortalità più rilevante furono quelle del *cuore*, le quali, come nei gruppi precedenti, diedero nelle femmine un quoziente più grande di quello dei maschi (122 ogni 1000 morti nei maschi e 146 nelle femmine), l'*apoplessia* e *congestione cerebrale* (110 e 88), la *bronco polmonite acuta* e la *polmonite crupale* (76 e 72), la *bronchite acuta e cronica* (49 e 51), le malattie delle *arterie* (45 e 32), l'*enterite* e la *diarrea* (28 e 29), i *tumori maligni* (16 e 18) e le malattie dei *reni* (14 e 11).

§ 6. — **Influenza della legittimità dei natali sulla mortalità dei bambini.**

I bambini morti prima di aver compiuto cinque anni di età sono stati divisi secondo che erano di nascita legittima od illegittima, comprendendosi in questo secondo gruppo anche i bambini di stato civile ignoto, perchè trovati esposti nelle ruote o in luoghi pubblici. (Tavola VI, a pagina 78).

Se si ragguaglia il numero dei bambini morti nel 1917 in età non superiore ad 1 anno a 1000 nati vivi nello stesso anno, si trova che, per 1000 nati legittimi, ne morirono nel primo mese dalla nascita 47 ed entro il primo anno d'età 151; e che per 1000 nati illegittimi ed esposti, ne morirono nel primo mese 127 ed entro il primo anno di età 304.

**Mortalità nel Regno dei bambini durante il primo anno di età, senza distinzione di sesso.**

(Cifre assolute dei morti nel 1917 e cifre proporzionali a 1000 nati vivi, negli anni dal 1914 al 1917).

PROSPETTO N. 9.

|                          | NATI VIVI<br>nel 1917 | MORTI NEL 1917               |                           | MORTI PER 1000 NATI VIVI  |      |      |      |                        |      |      |      |
|--------------------------|-----------------------|------------------------------|---------------------------|---------------------------|------|------|------|------------------------|------|------|------|
|                          |                       | Nel<br>primo mese<br>di vita | Da 1 mese<br>a<br>12 mesi | Nel primo mese<br>di vita |      |      |      | Da 1 mese<br>a 12 mesi |      |      |      |
|                          |                       |                              |                           | 1914                      | 1915 | 1916 | 1917 | 1914                   | 1915 | 1916 | 1917 |
| Legittimi . . . . .      | 658 274               | 30 774                       | 68 539                    | 44                        | 45   | 42   | 47   | 82                     | 98   | 120  | 104  |
| Illegittimi ed esposti . | 32 933                | 4 185                        | 5 834                     | 96                        | 93   | 100  | 127  | 131                    | 138  | 170  | 177  |

La mortalità dei bambini illegittimi ed esposti nel primo anno di vita presenta, durante il periodo bellico (1915-17), un sensibile aumento rispetto a quella verificatasi nell'anno 1914, essendo infatti aumentato, negli anni di guerra, il rapporto dei nati illegittimi non riconosciuti e di stato civile ignoto al totale dei nati.

**Mortalità nel Regno dei bambini nei primi cinque anni di età distinti per sesso.**

(Cifre assolute dei morti nel 1917 e proporzioni fra i due sessi su 100 morti nei primi cinque anni d'età, negli anni dal 1914 al 1917).

PROSPETTO N. 10.

|                                     |                  | BAMBINI MORTI NEL REGNO NELL'ANNO 1917 |                        |                       |                                                                      | PROPORZIONE<br>fra i due sessi<br>su 100 morti<br>nei primi<br>cinque anni di età |      |      |      |
|-------------------------------------|------------------|----------------------------------------|------------------------|-----------------------|----------------------------------------------------------------------|-----------------------------------------------------------------------------------|------|------|------|
|                                     |                  | Nel<br>primo mese<br>di vita           | Da 1 mese a<br>12 mesi | Da 1 anno a<br>4 anni | Totale<br>dei bambini<br>morti<br>nei primi<br>cinque anni<br>di età | 1914                                                                              | 1915 | 1916 | 1917 |
|                                     |                  |                                        |                        |                       |                                                                      |                                                                                   |      |      |      |
| Legittimi . . . . .                 | Maschi. . . . .  | 16 782                                 | 36 750                 | 47 345                | 100 877                                                              | 53                                                                                | 53   | 52   | 52   |
|                                     | Femmine. . . . . | 13 992                                 | 31 789                 | 45 952                | 91 733                                                               | 47                                                                                | 47   | 48   | 48   |
| Illegittimi ed<br>esposti . . . . . | Maschi. . . . .  | 2 200                                  | 2 722                  | 1 285                 | 6 207                                                                | 51                                                                                | 49   | 50   | 49   |
|                                     | Femmine. . . . . | 1 985                                  | 3 112                  | 1 400                 | 6 497                                                                | 49                                                                                | 51   | 50   | 51   |

La proporzione delle bambine illegittime morte nei primi cinque anni d'età, è maggiore di quella delle bambine legittime.

Il prospetto che segue indica, per le malattie più frequenti nell'infanzia, i quozienti specifici di mortalità dei bambini legittimi ed illegittimi morti nel Regno durante il primo anno di età, confrontati a 1000 nati vivi, negli anni 1915, 1916 e 1917.

**Cause più frequenti delle morti nel Regno dei bambini nel primo anno di età,  
durante gli anni 1915, 1916 e 1917.**

PROSPETTO N. 11.

| CAUSE DI MORTE (a)                                                                      | PER 1000 NATI VIVI<br>morirono nel primo anno di età |              |              |                        |              |              |
|-----------------------------------------------------------------------------------------|------------------------------------------------------|--------------|--------------|------------------------|--------------|--------------|
|                                                                                         | Legittimi                                            |              |              | Illegittimi ed esposti |              |              |
|                                                                                         | 1915                                                 | 1916         | 1917         | 1915                   | 1916         | 1917         |
| Malattie fetali e vizi congeniti . . . . .                                              | 1.8                                                  | 1.7          | 1.7          | 2.2                    | 2.4          | 2.9          |
| Atrofia congenita, immaturità. . . . .                                                  | 29.6                                                 | 28.4         | 31.2         | 58.4                   | 60.9         | 70.2         |
| Anemia e leucemia . . . . .                                                             | 6.4                                                  | 7.4          | 7.7          | 11.3                   | 15.0         | 18.3         |
| Malattie dello stomaco, atresia. . . . .                                                | 6.8                                                  | 6.9          | 6.6          | 14.8                   | 18.3         | 26.1         |
| Diarrea, enterite, colera indigeno, ecc. . . . .                                        | 39.0                                                 | 44.6         | 38.9         | 56.9                   | 69.8         | 75.0         |
| Epatite . . . . .                                                                       | 0.1                                                  | 0.1          | 0.1          | 0.2                    | 0.2          | 0.3          |
| Malattie dei reni . . . . .                                                             | 1.0                                                  | 1.1          | 1.0          | 1.3                    | 1.5          | 1.8          |
| Peritonite e appendicite. . . . .                                                       | 0.3                                                  | 0.3          | 0.2          | 0.3                    | 0.4          | 0.3          |
| Morbillo . . . . .                                                                      | 1.2                                                  | 2.0          | 0.5          | 1.5                    | 2.1          | 0.5          |
| Scarlattina. . . . .                                                                    | 0.1                                                  | 0.2          | 0.2          | 0.1                    | 0.1          | 0.1          |
| Risipola . . . . .                                                                      | 0.7                                                  | 0.7          | 0.7          | 0.9                    | 1.2          | 0.9          |
| Febbre tifoidea . . . . .                                                               | 0.1                                                  | 0.1          | 0.1          | 0.1                    | 0.1          | ..           |
| Meningite cerebro spinale epidemica . . . . .                                           | ..                                                   | 0.1          | 0.1          | ..                     | 0.2          | 0.1          |
| Ipertosse . . . . .                                                                     | 2.5                                                  | 3.6          | 2.7          | 2.4                    | 2.9          | 2.5          |
| Difterite e laringite crupale . . . . .                                                 | 0.4                                                  | 0.5          | 0.5          | 0.5                    | 0.2          | 0.7          |
| Febbri da malaria e cachessia palustre . . . . .                                        | 0.5                                                  | 0.8          | 1.2          | 0.4                    | 0.5          | 0.9          |
| Influenza . . . . .                                                                     | 0.6                                                  | 1.0          | 0.7          | 0.5                    | 0.5          | 0.3          |
| Sifilide . . . . .                                                                      | 0.3                                                  | 0.4          | 0.5          | 12.2                   | 16.5         | 20.0         |
| Bronchite acuta . . . . .                                                               | 17.7                                                 | 22.3         | 20.0         | 18.8                   | 20.5         | 21.3         |
| Polmonite crupale . . . . .                                                             | 3.1                                                  | 4.2          | 3.6          | 4.3                    | 4.5          | 4.1          |
| Bronco polmonite acuta . . . . .                                                        | 8.4                                                  | 10.7         | 8.5          | 9.6                    | 12.5         | 11.3         |
| Malattie della pleura . . . . .                                                         | 0.1                                                  | 0.2          | 0.2          | 0.3                    | 0.1          | 0.3          |
| Tubercolosi in tutte le sue varie forme e sedi . . . . .                                | 2.4                                                  | 3.0          | 2.7          | 3.5                    | 4.2          | 5.0          |
| Malattie del cuore . . . . .                                                            | 0.4                                                  | 0.5          | 0.5          | 0.5                    | 0.6          | 0.7          |
| Malattie delle arterie. . . . .                                                         | 0.1                                                  | 0.1          | 0.1          | ..                     | 0.2          | 0.2          |
| Meningite semplice cerebrale e spinale . . . . .                                        | 1.8                                                  | 1.7          | 1.6          | 1.6                    | 1.7          | 1.7          |
| Encefalite . . . . .                                                                    | 0.1                                                  | 0.1          | 0.1          | 0.1                    | 0.2          | 0.2          |
| Eclampsia infantile . . . . .                                                           | 9.7                                                  | 10.8         | 10.2         | 11.2                   | 13.1         | 12.9         |
| Tumori maligni . . . . .                                                                | ..                                                   | 0.1          | 0.1          | ..                     | 0.1          | ..           |
| Morte violenta { per causa accidentale . . . . .                                        | 0.3                                                  | 0.3          | 0.3          | 0.8                    | 0.3          | 0.5          |
| { per infanticidio . . . . .                                                            | ..                                                   | ..           | ..           | 0.1                    | 0.1          | 0.1          |
| <b>TOTALE DEI BAMBINI MORTI NEL PRIMO ANNO<br/>DI ETÀ PER QUALSIASI CAUSA . . . . .</b> | <b>143.0</b>                                         | <b>161.8</b> | <b>150.9</b> | <b>230.5</b>           | <b>269.7</b> | <b>304.2</b> |

(a) In questo elenco di malattie non sono citate quelle che negli anni 1915-1917 non furono causa di morte nei bambini nel primo anno d'età o ne causarono un numero minimo.

La mortalità dei bambini illegittimi nel primo anno di età è assai più grande di quella dei legittimi; ed infatti, nel 1917, per 1000 nati vivi illegittimi ed esposti, ne morirono 304; mentre per 1000 nati legittimi, ne morirono soltanto 151. La maggiore mortalità nell'infanzia di nascita illegittima è più specialmente dovuta all'*atrofia congenita* e all'*immaturità* (70,2 morti illegittimi nel 1917, contro 31,2 legittimi), alla *diarrea, enterite* e *colera indigeno* (75,0 dei primi e 38,9 dei secondi), alla *sifilide* (20,0 illegittimi, contro 0,5 legittimi), alle malattie dello stomaco (26,1 illegittimi, contro 6,6 legittimi) e all'*anemia* (18,3 dei primi e 7,7 dei secondi), venendo così comprovato che, se non pochi fra gli illegittimi nascono con una costituzione fisica debole o sono affetti da *lue congenita*, la grande mortalità che si verifica tra essi è dovuta, in buona parte, al difetto di cure e all'alimentazione disadatta, la quale cagiona gravi disturbi nell'apparato digerente.

Non si sono calcolati i quozienti specifici di mortalità dei bambini illegittimi di oltre un anno, perchè fra questi sono numerose le legittimazioni di stato civile per susseguente matrimonio dei genitori, ed i bambini morti dopo essere stati legittimati sono segnati nella scheda necrologica come legittimi, mentre nella statistica dei nati sono stati iscritti fra gli illegittimi.

#### § 7. — Influenza della professione sulla mortalità della popolazione maschile.

Nella tavola IV, a pagina 52, sono classificati i maschi morti nel 1917 in età da 15 anni in su, secondo la professione esercitata e secondo la causa della morte. Da quella tavola si può rilevare in quali professioni gli individui maschi adulti siano di preferenza colpiti da determinate malattie.

Convieni per altro stare in guardia contro alcune cause di errore in cui si può incorrere nel giudicare del grado di salubrità delle varie professioni. Alcune professioni, come quelle di medico, avvocato, notaio, ingegnere, sacerdote, richiedono una carriera preparatoria assai lunga, e pertanto possono essere esercitate solo da individui che abbiano almeno 23 o 24 anni di età; e per queste professioni non vi possono essere morti di età più giovane, mentre si hanno molti morti fra 15 e 20 anni nelle professioni di agricoltore o di marinaio o di tipografo. D'altra parte, non pochi individui, coll'avanzare dell'età, cambiano professione, sia perchè sono migliorate le loro condizioni finanziarie, sia perchè, col diminuire delle loro forze, devono procurarsi una occupazione meno faticosa. Si troveranno perciò pochi morti in età avanzata fra i commessi di negozio, non perchè siano morti quasi tutti in età giovane, ma perchè parecchi, col tempo, sono diventati padroni e all'atto di morte sono registrati fra i negozianti; così pure parecchi facchini e marinai vecchi sono ridotti alla condizione di bracciante, e quasi tutti gli impiegati, i maestri, gli ufficiali dell'esercito e le guardie sono passati, nell'età avanzata, nella categoria dei pensionati.

Nei confronti istituiti nelle pagine seguenti, ci siamo limitati a indicare, per varie cause di morte più frequenti o più caratteristiche, durante l'anno 1917, le professioni dei defunti nelle quali si sono osservati i massimi di mortalità. Le proporzioni sono state calcolate in rapporto a 100 maschi morti per qualsiasi malattia, in età da 15 anni in su, che esercitavano la medesima professione. Accanto alle proporzioni dell'anno 1917 abbiamo indicate, a titolo di confronto, anche quelle degli anni 1915 e 1916.



Maschi morti nel Regno in età da 15 anni in su per varie cause più frequenti o più caratteristiche, classificati secondo le professioni. (Cifre proporzionali a 100 maschi morti per qualsiasi malattia in età da 15 anni in su della stessa categoria professionale, negli anni 1915, 1916 e 1917).

Morti per febbri da malaria e cachessia palustre.

|                           | 1915 | 1916 | 1917             |                            | 1915 | 1916 | 1917 |
|---------------------------|------|------|------------------|----------------------------|------|------|------|
| Pastori, mandriani . . .  | 1.8  | 2.2  | 3.6              | Ferrovieri e tramvieri . . | 1.0  | 1.2  | 1.3  |
| Militari . . . . .        | 0.5  | 1.0  | 3.5 <sup>f</sup> | Agricoltori, boscaioli . . | 0.6  | 0.8  | 1.3  |
| Marinai, pescatori. . . . | 0.4  | 0.5  | 1.5              | Di qualsiasi professione . | 0.4  | 0.6  | 1.1  |
| Fornaciai. . . . .        | 0.7  | 0.2  | 1.4              |                            |      |      |      |

Morti per febbre tifoidea.

|                             | 1915 | 1916 | 1917 |                            | 1915 | 1916 | 1917 |
|-----------------------------|------|------|------|----------------------------|------|------|------|
| Militari . . . . .          | 22.2 | 10.2 | 5.2  | Commessi di negozio . .    | 2.5  | 2.4  | 2.1  |
| Studenti . . . . .          | 5.9  | 6.6  | 4.9  | Ferrovieri e tramvieri . . | 2.6  | 2.5  | 1.7  |
| Macchinisti e fuochisti. .  | 1.6  | 0.3  | 3.2  | Fabbrì, meccanici, arto-   |      |      |      |
| Fattorini postali e tele-   |      |      |      | tini. . . . .              | 1.9  | 2.3  | 1.7  |
| grafici . . . . .           | 1.8  | 1.2  | 2.4  | Fabbricanti ed operai      |      |      |      |
| Infermieri . . . . .        | 4.5  | 2.9  | 2.3  | non specificati. . . .     | 1.7  | 2.1  | 1.7  |
| Conciatori di pelli . . . . | 1.7  | 2.4  | 2.3  | Di qualsiasi professione . | 2.0  | 1.9  | 1.2  |
| Lattai e casari . . . . .   | 2.1  | 0.8  | 2.2  |                            |      |      |      |

Morti per pellagra.

|                             | 1915 | 1916 | 1917 |                            | 1915 | 1916 | 1917 |
|-----------------------------|------|------|------|----------------------------|------|------|------|
| Fornaciai . . . . .         | 0.2  | 0.5  | 0.5  | Agricoltori, boscaioli . . | 0.4  | 0.3  | 0.3  |
| Mendicanti e ricoverati . . | 0.4  | 0.2  | 0.4  | Di qualsiasi professione . | 0.2  | 0.2  | 0.2  |

Morti per apoplessia e congestione cerebrale.

|                               | 1915 | 1916 | 1917 |                             | 1915 | 1916 | 1917 |
|-------------------------------|------|------|------|-----------------------------|------|------|------|
| Proprietari e benestanti .    | 14.5 | 13.9 | 14.1 | Mendicanti e ricoverati .   | 13.4 | 11.5 | 11.8 |
| Sacerdoti, monaci . . . .     | 14.7 | 15.0 | 14.0 | Lattai e casari . . . . .   | 5.9  | 12.4 | 11.7 |
| Trattori, vinai . . . . .     | 9.9  | 13.9 | 13.6 | Cappellai, guantai . . . .  | 12.7 | 12.1 | 11.4 |
| Cartai. . . . .               | 9.8  | 10.6 | 13.4 | Negozianti, albergatori .   | 13.0 | 11.4 | 11.4 |
| Impiegati e pensionati        |      |      |      | Calzolai, sellai . . . . .  | 11.6 | 11.0 | 11.2 |
| civili . . . . .              | 14.8 | 13.7 | 13.1 | Barbieri. . . . .           | 11.7 | 10.3 | 11.1 |
| Conciatori di pelli. . . .    | 10.9 | 11.2 | 12.8 | Domestici, portieri . . . . | 13.2 | 13.0 | 11.0 |
| Avvocati, procuratori, no-    |      |      |      | Sarti . . . . .             | 11.3 | 12.6 | 11.0 |
| tai, uscieri giudiziari. .    | 13.0 | 11.3 | 12.8 | Droghieri e farmacisti . .  | 13.9 | 11.9 | 11.0 |
| Filatori, tessitori e tintori | 12.3 | 10.8 | 12.5 | Mugnai, pastai, fornai. .   | 10.8 | 11.2 | 11.0 |
| Maestri e professori. . .     | 12.8 | 13.7 | 12.1 | Di qualsiasi professione .  | 10.8 | 10.1 | 10.0 |
| Fornaciai. . . . .            | 11.8 | 12.1 | 12.0 |                             |      |      |      |
| Fattorini postali e telegra-  |      |      |      |                             |      |      |      |
| fici . . . . .                | 8.6  | 6.0  | 11.9 |                             |      |      |      |

*Serie* Maschi morti nel Regno in età da 15 anni in su per varie cause più frequenti o più caratteristiche, classificati secondo le professioni. (Cifre proporzionali a 100 maschi morti per qualsiasi malattia in età da 15 anni in su della stessa categoria professionale, negli anni 1915, 1916 e 1917).

Morti per tubercolosi polmonare e disseminata.

|                                           | 1915 | 1916 | 1917 |                                                 | 1915 | 1916 | 1917 |
|-------------------------------------------|------|------|------|-------------------------------------------------|------|------|------|
| Studenti . . . . .                        | 39.8 | 38.1 | 41.0 | Macchinisti e fuochisti . . . . .               | 9.9  | 13.4 | 15.5 |
| Tipografi, litografi. . . . .             | 25.8 | 28.2 | 29.1 | Corpi armati (escluso l'esercito). . . . .      | 10.6 | 11.6 | 15.3 |
| Camerieri d'esercizi pubblici . . . . .   | 24.6 | 28.6 | 25.5 | Cappellai, guantai . . . . .                    | 13.8 | 15.1 | 14.4 |
| Infermieri . . . . .                      | 22.0 | 25.0 | 24.6 | Vetrai . . . . .                                | 21.5 | 24.9 | 14.4 |
| Commessi di negozio . . . . .             | 24.6 | 26.9 | 22.6 | Calzolai, sellai . . . . .                      | 14.7 | 15.9 | 14.1 |
| Fabbri, meccanici, arrotini . . . . .     | 19.5 | 20.6 | 20.8 | Muratori, scalpellini, fucini . . . . .         | 13.7 | 14.1 | 13.7 |
| Ferrovieri e tramvieri . . . . .          | 18.1 | 19.0 | 20.3 | Cartai . . . . .                                | 11.2 | 19.2 | 13.4 |
| Barbieri . . . . .                        | 20.7 | 23.1 | 19.9 | Conciatori di pelli . . . . .                   | 10.9 | 16.6 | 12.8 |
| Fattorini postali e telegrafici . . . . . | 20.4 | 21.9 | 18.8 | Fabbricanti ed operai non specificati . . . . . | 13.5 | 12.7 | 12.7 |
| Orefici, orologiai . . . . .              | 17.6 | 16.9 | 18.6 | Militari . . . . .                              | 4.2  | 8.3  | 12.7 |
| Falegnami, verniciatori . . . . .         | 15.6 | 16.0 | 17.2 | Cestai . . . . .                                | 16.7 | 13.9 | 12.3 |
| Caffettieri, pasticciieri . . . . .       | 14.0 | 12.4 | 16.9 | Fornaciai . . . . .                             | 9.6  | 10.9 | 12.2 |
| Sarti . . . . .                           | 13.8 | 16.8 | 16.0 | Macellai, pizzicagnoli . . . . .                | 13.3 | 13.1 | 12.0 |
| Tappezzieri e materassai . . . . .        | 19.2 | 15.6 | 15.7 | Di qualsiasi professione . . . . .              | 8.4  | 8.8  | 8.8  |

Morti per polmonite crupale e bronco polmonite acuta.

|                                    | 1915 | 1916 | 1917 |                                        | 1915 | 1916 | 1917 |
|------------------------------------|------|------|------|----------------------------------------|------|------|------|
| Pastori, mandriani . . . . .       | 15.9 | 16.7 | 18.4 | Mugnai, pastai, fornai . . . . .       | 11.2 | 13.2 | 13.7 |
| Lattai e casari . . . . .          | 7.2  | 10.8 | 16.5 | Facchini, lavandai, spazzini . . . . . | 11.9 | 13.0 | 13.4 |
| Minatori, marmisti . . . . .       | 13.4 | 13.8 | 14.7 | Cartai . . . . .                       | 8.4  | 10.6 | 13.4 |
| Tappezzieri e materassai . . . . . | 8.4  | 9.1  | 14.7 | Braccianti, manovali . . . . .         | 11.6 | 12.3 | 13.1 |
| Agricoltori, boscaioli . . . . .   | 12.7 | 13.7 | 14.5 | Di qualsiasi professione . . . . .     | 11.3 | 11.8 | 12.6 |

Morti per malattie del cuore.

|                                              | 1915 | 1916 | 1917 |                                                         | 1915 | 1916 | 1917 |
|----------------------------------------------|------|------|------|---------------------------------------------------------|------|------|------|
| Cestai . . . . .                             | 13.7 | 15.8 | 17.2 | Cappellai, guantai . . . . .                            | 13.1 | 9.9  | 14.4 |
| Conciatori di pelli . . . . .                | 14.3 | 18.3 | 15.9 | Braccianti, manovali . . . . .                          | 13.9 | 13.2 | 14.1 |
| Fruttivendoli, venditori ambulanti . . . . . | 16.7 | 15.2 | 15.7 | Facchini, lavandai, spazzini . . . . .                  | 12.7 | 12.0 | 14.1 |
| Agricoltori, boscaioli . . . . .             | 15.9 | 15.3 | 15.1 | Cocchieri, stallieri, mulattieri, carrettieri . . . . . | 13.1 | 12.8 | 14.1 |
| Trattori, vinai . . . . .                    | 13.9 | 12.1 | 15.1 | Impiegati e pensionati civili . . . . .                 | 13.9 | 12.9 | 14.0 |
| Mendicanti e ricoverati . . . . .            | 13.9 | 13.8 | 14.8 | Maestri e professori . . . . .                          | 12.4 | 12.9 | 14.0 |
| Orefici, orologiai . . . . .                 | 13.3 | 12.3 | 14.8 | Proprietari e benestanti . . . . .                      | 14.2 | 14.2 | 14.0 |
| Lattai e casari . . . . .                    | 16.9 | 16.1 | 14.8 | Di qualsiasi professione . . . . .                      | 13.8 | 13.1 | 13.1 |
| Filatori e tessitori . . . . .               | 15.7 | 13.8 | 14.7 |                                                         |      |      |      |
| Cartai . . . . .                             | 14.0 | 16.3 | 14.4 |                                                         |      |      |      |

*Segue* Maschi morti nel Regno in età da 15 anni in su per varie cause più frequenti o più caratteristiche, classificati secondo le professioni. (Cifre proporzionali a 100 maschi morti per qualsiasi malattia in età da 15 anni in su della stessa categoria professionale, negli anni 1915, 1916 e 1917).

Morti per diarrea, enterite, colera indigeno, ulcera intestinale, ecc.

|                         | 1915 | 1916 | 1917 |                          | 1915 | 1916 | 1917 |
|-------------------------|------|------|------|--------------------------|------|------|------|
| Militari . . . . .      | 3.1  | 3.8  | 5.0  | Calzolai . . . . .       | 2.9  | 4.1  | 4.2  |
| Pastori, mandriani. . . | 4.1  | 5.1  | 4.6  | Braccianti, manovali . . | 3.6  | 4.3  | 4.1  |
| Fornaciai . . . . .     | 2.8  | 3.2  | 4.6  | Agricoltori, boscaioli . | 3.5  | 4.1  | 4.1  |
| Studenti . . . . .      | 3.5  | 4.9  | 4.4  | Vetrai . . . . .         | 4.4  | 2.8  | 4.1  |
| Cestai . . . . .        | 2.9  | 3.8  | 4.4  | Maestri e professori . . | 2.2  | 2.7  | 4.0  |
| Sarti . . . . .         | 4.2  | 3.5  | 4.3  | Sacerdoti, monaci . . .  | 2.8  | 2.8  | 4.0  |
| Mendicanti e ricoverati | 5.1  | 5.9  | 4.2  | Di qualsiasi professione | 3.2  | 3.8  | 3.8  |

Morti per malattie dei reni.

|                                                    | 1915 | 1916 | 1917 |                                              | 1915 | 1916 | 1917 |
|----------------------------------------------------|------|------|------|----------------------------------------------|------|------|------|
| Avvocati, procuratori, notai, uscieri giudiziari . | 4.7  | 6.6  | 8.1  | Tipografi, litografi . . .                   | 4.1  | 4.7  | 4.2  |
| Medici, veterinari . . .                           | 6.2  | 8.8  | 7.5  | Impiegati e pensionati civili . . . . .      | 4.7  | 4.2  | 4.1  |
| Ingegneri, agrimensori .                           | 7.2  | 6.9  | 6.4  | Sacerdoti, monaci . . .                      | 5.6  | 4.5  | 3.9  |
| Camerieri d'esercizi pubblici . . . . .            | 4.4  | 3.5  | 6.1  | Domestici, portieri . . .                    | 4.1  | 4.4  | 3.9  |
| Conciatori di pelli . . .                          | 8.6  | 1.8  | 5.4  | Caffettieri, pasticciieri. .                 | 5.9  | 3.7  | 3.9  |
| Maestri e professori . .                           | 4.4  | 4.2  | 4.7  | Lattai e casari. . . . .                     | 2.5  | 3.6  | 3.9  |
| Vetrai . . . . .                                   | 4.4  | 3.2  | 4.6  | Trattori, vinai. . . . .                     | 3.8  | 3.3  | 3.8  |
| Droghieri e farmacisti .                           | 3.9  | 5.0  | 4.5  | Tappezziere e materassai                     | 3.6  | 3.5  | 3.7  |
| Negozianti, albergatori .                          | 4.9  | 4.8  | 4.4  | Fruttivendoli, venditori ambulanti . . . . . | 3.2  | 2.7  | 3.6  |
| Macellai, pizzicagnoli .                           | 4.0  | 3.2  | 4.3  | Commessi di negozio. . .                     | 4.1  | 3.5  | 3.4  |
| Proprietari e benestanti                           | 4.0  | 3.8  | 4.3  | Di qualsiasi professione                     | 2.8  | 2.8  | 2.8  |

Morti per epatite e cirrosi epatica.

|                                             | 1915 | 1916 | 1917 |                            | 1915 | 1916 | 1917 |
|---------------------------------------------|------|------|------|----------------------------|------|------|------|
| Infermieri . . . . .                        | 2.3  | 2.9  | 5.4  | Medici, veterinari . . . . | 3.9  | 1.7  | 2.8  |
| Trattori, vinai. . . . .                    | 6.4  | 6.4  | 4.5  | Barbieri . . . . .         | 1.4  | 1.5  | 2.5  |
| Corpi armati (escluso l'esercito) . . . . . | 2.5  | 3.1  | 4.2  | Negozianti, albergatori .  | 4.1  | 3.4  | 2.4  |
| Droghieri e farmacisti .                    | 3.9  | 3.4  | 3.0  | Maestri e professori . .   | 2.7  | 1.8  | 2.4  |
| Ingegneri, agrimensori .                    | 2.3  | 2.3  | 2.9  | Di qualsiasi professione   | 1.7  | 1.6  | 1.4  |
| Macellai, pizzicagnoli. .                   | 3.7  | 4.2  | 2.9  |                            |      |      |      |

CAPO III.

NOTIZIE PARTICOLARI SULLE MORTI VIOLENTE.

§ 1. — Morti per causa violenta ripartiti per sesso, durante il periodo 1887-1917.

Diamo nel seguente prospetto il numero dei morti nel Regno per causa violenta accidentale e quello dei morti per omicidio e suicidio, divisi per sesso, nei quinquenni dal 1887 al 1906 e in ciascun anno dal 1907 al 1917.

Classificazione delle morti violente nel Regno, durante il periodo dal 1887 al 1917.

PROSPETTO N. 12.

| ANNI                    | NUMERO DEI MORTI               |        |         |                  |        |         |              |        |         |
|-------------------------|--------------------------------|--------|---------|------------------|--------|---------|--------------|--------|---------|
|                         | Per causa violenta accidentale |        |         | Per omicidio (a) |        |         | Per suicidio |        |         |
|                         | Totale                         | Maschi | Femmine | Totale           | Maschi | Femmine | Totale       | Maschi | Femmine |
| 1887-91 (Media annuale) | 10 581                         | 7 095  | 3 486   | 1 473            | 1 279  | 194     | 1 570        | 1 269  | 301     |
| 1892-95 »               | 9 713                          | 6 403  | 3 310   | 1 515            | 1 310  | 205     | 1 813        | 1 461  | 352     |
| 1897-901 »              | 10 310                         | 6 794  | 3 516   | 1 446            | 1 234  | 212     | 2 005        | 1 588  | 417     |
| 1902-06 »               | 11 165                         | 7 413  | 3 752   | 1 342            | 1 150  | 192     | 2 157        | 1 689  | 468     |
| 1907. . . . .           | 11 442                         | 7 829  | 3 613   | 1 283            | 1 091  | 192     | 2 445        | 1 821  | 624     |
| 1908. . . . .           | (b) 89 170                     | 46 794 | 42 376  | 1 528            | 1 296  | 232     | 2 693        | 2 079  | 614     |
| 1909. . . . .           | 12 943                         | 8 843  | 4 100   | 1 375            | 1 133  | 242     | 2 969        | 2 275  | 694     |
| 1910. . . . .           | 11 006                         | 7 544  | 3 462   | 1 153            | 942    | 216     | 2 880        | 2 190  | 690     |
| 1911. . . . .           | 11 088                         | 7 543  | 3 545   | 1 090            | 889    | 201     | 2 751        | 1 939  | 815     |
| 1912. . . . .           | 10 979                         | 7 592  | 3 387   | 1 113            | 901    | 212     | 2 986        | 2 161  | 825     |
| 1913. . . . .           | 11 244                         | 7 712  | 3 532   | 1 215            | 1 028  | 187     | 3 107        | 2 276  | 831     |
| 1914. . . . .           | 11 456                         | 7 990  | 3 466   | 1 360            | 1 132  | 228     | 3 185        | 2 294  | 891     |
| 1915. . . . .           | (c) 42 178                     | 23 106 | 19 072  | 1 290            | 1 050  | 240     | 3 092        | 2 287  | 805     |
| 1916. . . . .           | 11 581                         | 8 323  | 3 258   | 947              | 748    | 199     | 2 531        | 1 799  | 732     |
| 1917. . . . .           | 12 357                         | 8 860  | 3 497   | (d) 1 060        | 876    | 181     | 2 439        | 1 754  | 685     |

(a) Sotto questa rubrica sono compresi, oltre gli omicidi volontari, preterintenzionali, colposi e seguiti in duello, gli omicidi dipendenti dall'esecuzione di ordini dell'Autorità competente, i quali, ai termini dell'art. 49 del Codice penale, possono essere non punibili.

(b) Compresi i morti nel disastro del terremoto, avvenuto il 28 dicembre 1908, in numero di 77,283.

(c) Compresi i morti nel disastro del terremoto, avvenuto il 13 gennaio 1915, in numero di 30,476.

(d) In questo numero sono compresi 52 omicidi (47 maschi e 5 femmine) avvenuti in conflitto con la forza pubblica, così ripartiti per Comuni:

| COMUNI                           | Morti in conflitto con la forza pubblica durante l'anno 1917 |   | COMUNI                          | Morti in conflitto con la forza pubblica durante l'anno 1917 |   |
|----------------------------------|--------------------------------------------------------------|---|---------------------------------|--------------------------------------------------------------|---|
|                                  | M                                                            | F |                                 | M                                                            | F |
| Torino. . . . .                  | 28                                                           | 5 | Toano (Reggio Emilia) . . . . . | 1                                                            | — |
| Giusvalla (Genova) . . . . .     | 1                                                            | — | Premiccuore (Firenze) . . . . . | 1                                                            | — |
| Castenedolo (Brescia) . . . . .  | 1                                                            | — | Vicchio (Firenze) . . . . .     | 2                                                            | — |
| Gussago (Brescia) . . . . .      | 1                                                            | — | Marsciano (Perugia) . . . . .   | 1                                                            | — |
| Orzinuovi (Brescia) . . . . .    | 1                                                            | — | Anzio (Roma) . . . . .          | 1                                                            | — |
| Roverbella (Mantova) . . . . .   | 1                                                            | — | Velletri (Roma) . . . . .       | 1                                                            | — |
| Borgoricco (Padova) . . . . .    | 1                                                            | — | Carife (Avellino) . . . . .     | 1                                                            | — |
| Bagnolo di Po (Rovigo) . . . . . | 1                                                            | — | Marcianise (Caserta) . . . . .  | 1                                                            | — |
| Vergato (Bologna) . . . . .      | 1                                                            | — | Napoli . . . . .                | 1                                                            | — |
| Piacenza . . . . .               | 1                                                            | — | TOTALE                          | 47                                                           | 5 |

Inoltre, negli omicidi, sono comprese 76 persone rivestite di pubblica autorità, e cioè: 50 soldati, 15 carabinieri, una guardia municipale, una guardia daziaria, 4 guardie campestri e 5 guardie private, delle quali s'ignora se e quante perirono nel compimento del proprio dovere.

Nel 1917 non si ebbe alcuna dichiarazione di morte avvenuta in duello. Per gli anni anteriori, veggansi i volumi che si riferiscono agli anni dal 1905 al 1916.

**§ 2. — Morti per causa violenta accidentale, negli anni 1915-1917, classificati per sesso, età, specie dell'infortunio e natura del veleno nei casi di avvelenamento.**

Anche per l'anno 1917 non possiamo qui dare i quozienti su 100.000 abitanti delle morti per causa violenta accidentale in ciascun Compartimento, non conoscendosi la popolazione dei medesimi in detto anno, per le ragioni esposte nel paragrafo 3 del Cap. I. Nel Regno (8110 Comuni), per il quale si è potuto calcolare la popolazione, le morti accidentali diedero nel 1917 un quoziente di 34,78 ogni 100.000 abitanti, che è leggermente superiore a quello dell'anno 1916 (31.55) e a quello del 1915 (32.15, escluse le vittime del terremoto).

*Età e sesso.* — Nel 1917 su 100 maschi morti per causa violenta accidentale, 29 erano in età fino a 14 anni, 49 fra 15 e 59 anni e 22 da 60 anni in su.

Nelle femmine, gli infortuni furono relativamente più numerosi nell'infanzia e nell'adolescenza (49 per cento in età fino a 14 anni) e nell'età avanzata (26 per cento da 60 anni in su), mentre le età fra 15 e 59 anni non diedero che un quoziente di 25 per cento.

Nel prospetto seguente sono indicate queste proporzioni per gli anni 1915-1917.

**Morti nel Regno per causa violenta accidentale, durante gli anni 1915-1917,  
classificati per gruppi d'età e per sesso**

PROSPETTO N. 13.

*Cause.* — Fra le cause più frequenti delle morti accidentali avvenute nei maschi durante l'anno 1917, si notarono le cadute, gli schiacciamenti, gli annegamenti e le ustioni. Nelle femmine prevalgono le ustioni (42 su 100) e vengono quindi le cadute, gli annegamenti e gli schiacciamenti.

| ETÀ DEI MORTI              | CIFRE ASSOLUTE       |               |               |               |              |              |               |              |              | CIFRE PROPORZIONALI<br>a 100 morti accidentali di nota età |            |            |            |            |            |
|----------------------------|----------------------|---------------|---------------|---------------|--------------|--------------|---------------|--------------|--------------|------------------------------------------------------------|------------|------------|------------|------------|------------|
|                            | 1915                 |               |               | 1916          |              |              | 1917          |              |              | 1915                                                       |            | 1916       |            | 1917       |            |
|                            | Totale               | Maschi        | Femm.         | Totale        | Maschi       | Femm.        | Totale        | Maschi       | Femm.        | M.                                                         | F.         | M.         | F.         | M.         | F.         |
| Fino a 1 anno. . . . .     | 406                  | 213           | 193           | 246           | 134          | 112          | 200           | 94           | 106          | 2                                                          | 4          | 2          | 3          | 1          | 3          |
| Da 1 a 4 anni . . . . .    | 2 578                | 1 462         | 1 116         | 2 216         | 1 240        | 976          | 2 263         | 1 253        | 1 010        | 16                                                         | 24         | 15         | 30         | 14         | 29         |
| » 5 » 14 » . . . . .       | 1 856                | 1 115         | 741           | 1 669         | 1 080        | 589          | 1 821         | 1 243        | 578          | 13                                                         | 16         | 13         | 18         | 14         | 17         |
| » 15 » 29 » . . . . .      | 2 150                | 1 644         | 506           | 1 876         | 1 566        | 310          | 1 911         | 1 578        | 333          | 19                                                         | 11         | 20         | 10         | 18         | 10         |
| » 30 » 39 » . . . . .      | 1 134                | 885           | 249           | 893           | 753          | 140          | 957           | 808          | 149          | 10                                                         | 6          | 9          | 4          | 9          | 4          |
| » 40 » 49 » . . . . .      | 1 109                | 823           | 286           | 889           | 773          | 116          | 1 102         | 920          | 182          | 9                                                          | 6          | 10         | 4          | 11         | 5          |
| » 50 » 59 » . . . . .      | 1 188                | 869           | 319           | 1 004         | 796          | 208          | 1 223         | 996          | 227          | 10                                                         | 7          | 10         | 6          | 11         | 6          |
| » 60 » 69 » . . . . .      | 1 474                | 1 010         | 464           | 1 113         | 827          | 286          | 1 279         | 944          | 335          | 11                                                         | 10         | 10         | 9          | 11         | 10         |
| Da 70 anni in su . . . . . | 1 624                | 905           | 719           | 1 364         | 849          | 515          | 1 474         | 916          | 558          | 10                                                         | 16         | 11         | 16         | 11         | 16         |
| Età ignota. . . . .        | 28 659<br>(a)        | 14 180        | 14 479        | 311           | 305<br>(c)   | 6            | 127           | 108          | 19           | ..                                                         | ..         | ..         | ..         | ..         | ..         |
| <b>TOTALE . . . . .</b>    | <b>42 178</b><br>(b) | <b>23 106</b> | <b>19 072</b> | <b>11 581</b> | <b>8 323</b> | <b>3 258</b> | <b>12 357</b> | <b>8 860</b> | <b>3 497</b> | <b>100</b>                                                 | <b>100</b> | <b>100</b> | <b>100</b> | <b>100</b> | <b>100</b> |

(a) Compresi 28,607 morti (maschi 14,139 e femmine 14,468) a causa del terremoto avvenuto il 13 gennaio 1915.  
 (b) Compresi 30,476 morti (maschi 14,917 e femmine 15,559) a causa del terremoto avvenuto il 13 gennaio 1915.  
 (c) Compresi 273 morti in seguito ad infortunio avvenuto per scoppio di esplosivi nel Comune di Spezia.

**Morti nel Regno per causa violenta accidentale, durante gli anni 1915-1917, classificati secondo la specie dell'infortunio e il sesso.**

PROSPETTO N. 14.

| CAUSE<br>delle morti accidentali                                                       | NUMERO DELLE MORTI ACCIDENTALI       |               |           |         |           |         |                                               |           |        |        |        |        |
|----------------------------------------------------------------------------------------|--------------------------------------|---------------|-----------|---------|-----------|---------|-----------------------------------------------|-----------|--------|--------|--------|--------|
|                                                                                        | Cifre assolute                       |               |           |         |           |         | Cifre proporzionali a 100 per qualsiasi causa |           |        |        |        |        |
|                                                                                        | 1915                                 |               | 1916      |         | 1917      |         | 1915 (m)                                      |           | 1916   |        | 1917   |        |
|                                                                                        | M.                                   | F.            | M.        | F.      | M.        | F.      | M.                                            | F.        | M.     | F.     | M.     | F.     |
| In stato d'ubbrichezza . . .                                                           | (a) 46                               | (a) 6         | (b) 36    | (b) 3   | (c) 35    | (c) 2   | 0.56                                          | 0.17      | 0.43   | 0.09   | 0.39   | 0.06   |
| Annegamento . . . . .                                                                  | 1 472                                | 542           | 1 309     | 477     | 1 486     | 460     | 17.98                                         | 15.43     | 15.73  | 14.64  | 16.77  | 13.15  |
| Freddo . . . . .                                                                       | 314                                  | 49            | 177       | 27      | 194       | 41      | 3.83                                          | 1.39      | 2.13   | 0.83   | 2 18   | 1.26   |
| Insolazione . . . . .                                                                  | 39                                   | 21            | 72        | 32      | 53        | 20      | 0.48                                          | 0.60      | 0.87   | 0.98   | 0.60   | 0.57   |
| Fulminazione {<br>naturale . . . . .                                                   | 157                                  | 65            | 119       | 36      | 131       | 57      | 1.92                                          | 1.85      | 1.43   | 1.10   | 1.48   | 1.63   |
|                                                                                        | da apparecchi<br>elettrici . . . . . | 93            | 6         | 109     | 2         | 116     | 9                                             | 1.14      | 0.17   | 1.31   | 0.06   | 1.31   |
| Caduta . . . . .                                                                       | (d) 2 571                            | 800           | (e) 2 481 | 819     | (f) 2 788 | 810     | 31.40                                         | 22.77     | 29.81  | 25.14  | 31.47  | 23.16  |
| Lesione causata da scoppio di<br>esplosivi, di armi da fuoco,<br>di mine, ecc. . . . . | 303                                  | 55            | (g) 620   | 62      | 418       | 79      | 3.70                                          | 1.57      | 7.45   | 1.90   | 4.72   | 2.26   |
| Ferita da taglio. . . . .                                                              | 31                                   | 6             | 27        | 6       | 29        | 6       | 0.38                                          | 0.17      | 0.32   | 0.18   | 0.33   | 0.17   |
| Lesione da macchine agrarie<br>e industriali . . . . .                                 | 87                                   | 11            | 99        | 7       | 98        | 20      | 1.06                                          | 0.31      | 1.19   | 0.21   | 1.11   | 0.57   |
| Schiacciamento . . . . .                                                               | (A) 16 394                           | (h) 15 919    | (i) 1 704 | (i) 317 | (l) 1 882 | (l) 302 | (m) 18.04                                     | (m) 10.25 | 20.47  | 9.73   | 21.24  | 8.64   |
| Violenza d'animali . . . . .                                                           | 161                                  | 29            | 151       | 24      | 196       | 19      | 1.97                                          | 0.83      | 1.81   | 0.74   | 2.21   | 0.54   |
| Ustione . . . . .                                                                      | 1 020                                | 1 352         | 1 002     | 1 220   | 1 091     | 1 483   | 12.46                                         | 33.49     | 12.04  | 37.45  | 12.31  | 42.41  |
| Soffocamento . . . . .                                                                 | 90                                   | 50            | 77        | 52      | 54        | 41      | 1.10                                          | 1.42      | 0.93   | 1.60   | 0.61   | 1.17   |
| Asfissia . . . . .                                                                     | 185                                  | 53            | 215       | 82      | 176       | 46      | 2.26                                          | 1.51      | 2.58   | 2.52   | 1.99   | 1.32   |
| Avvelenamento acuto . . . .                                                            | 93                                   | 91            | 85        | 77      | 90        | 82      | 1.14                                          | 2.59      | 1.02   | 2.36   | 1.02   | 2.34   |
| Morso di vipera o di altri ani-<br>mali velenosi . . . . .                             | 13                                   | 5             | 14        | 4       | 8         | 9       | 0.16                                          | 0.14      | 0.17   | 0.12   | 0.09   | 0.26   |
| Diverse o non determinate . .                                                          | 37                                   | 12            | 26        | 11      | 15        | 8       | 0.42                                          | 0.34      | 0.31   | 0.35   | 0.17   | 0.23   |
| TOTALE . . . . .                                                                       | 23 106<br>(n)                        | 19 072<br>(o) | 8 323     | 3 258   | 8 860     | 3 497   | 100.00                                        | 100.00    | 100.00 | 100.00 | 100.00 | 100.00 |

(a) Dei 52 casi di morte in istato d'ubbrichezza nell'anno 1915, 41 avvennero per avvelenamento acuto da alcool e 11 per infortunio causato dall'ubbrichezza, e cioè, 8 per caduta e 3 per assideramento.

(b) Dei 39 casi di morte in istato d'ubbrichezza nell'anno 1916, 27 avvennero per avvelenamento acuto da alcool e 12 per infortunio causato dall'ubbrichezza, e cioè, 6 per caduta, 3 per annegamento, 2 per assideramento e 1 per asfissia.

(c) Dei 37 casi di morte in istato d'ubbrichezza nell'anno 1917, 27 avvennero per avvelenamento acuto da alcool e 10 per infortunio causato dall'ubbrichezza, e cioè, 7 per caduta e 3 per assideramento.

(d) Compresi 14 morti per precipitazione di velivoli.

(e) Compresi 58 morti per precipitazione di velivoli.

(f) Compresi 82 morti per precipitazione di velivoli.

(g) Compresi 273 morti in seguito ad infortunio avvenuto per scoppio di esplosivi nel Comune di Spezia.

(h) Nei 32.313 casi di morte per schiacciamento nell'anno 1915 sono comprese le vittime del terremoto avvenuto il 13 gennaio 1915, in numero di 30.476. Dedotte tali vittime, il numero dei decessi per schiacciamento accidentale nel 1915 si riduce a 1837, ed esso comprende 154 morti per investimento da automobile (116 maschi e 38 femmine), 35 per investimento da bicicletta (23 maschi e 12 femmine), 12 per investimento da motocicletta (10 maschi e 2 femmine), 286 per investimento ferroviario (247 maschi e 39 femmine), 170 per investimento tramviario (139 maschi e 31 femmine), 5 maschi per schiacciamento da ascensore, e un maschio per incidente aeronautico.

(i) Nei 2021 casi di morte per schiacciamento nell'anno 1916, ve ne sono compresi 159 per investimento da automobile (121 maschi e 38 femmine), 26 per investimento da bicicletta (24 maschi e 2 femmine), 11 per investimento da motocicletta (8 maschi e 3 femmine), 320 per investimento ferroviario (286 maschi e 34 femmine), 212 per investimento tramviario (173 maschi e 39 femmine), 22 per investimento da autocarro (17 maschi e 5 femmine), 5 maschi e una femmina per schiacciamento da ascensore, e un maschio per incidente aeronautico.

(l) Nei 2134 casi di morte per schiacciamento nell'anno 1917, ve ne sono compresi 153 per investimento da automobile (120 maschi e 33 femmine), 26 per investimento da bicicletta (22 maschi e 4 femmine), 3 maschi per investimento da motocicletta, 436 per investimento ferroviario (387 maschi e 49 femmine), 244 per investimento tramviario (204 maschi e 40 femmine), 2 per schiacciamento da ascensore (un maschio e una femmina), 9 maschi per investimento da aeroplano, e 16 maschi per investimento da autocarro. Inoltre, il terremoto avvenuto nella provincia di Arezzo, il giorno 26 aprile 1917, fu causa di 2 vittime (femmine) nel Comune di *Montechi*.

(m) Nel calcolare i rapporti a 100 morti accidentali, per l'anno 1915, si è fatta astrazione dei morti nel terremoto, e ciò allo scopo di rendere comparabili le cifre proporzionali di detto anno con quelle degli altri anni.

(n) Compresa le vittime del terremoto, in numero di 14.917.

(o) Compresa le vittime del terremoto, in numero di 15.559.

Per le morti dovute ad avvelenamento acuto, sia accidentale, sia volontario, si è fatta un'indagine particolareggiata circa le sostanze venefiche introdotte nell'organismo. Tra gli avvelenamenti acuti accidentali abbiamo compresi anche quelli causati da morsicatura di vipera o di altri animali velenosi. Qui appresso sono riferiti i casi avvenuti nell'anno 1917.

**Morti nel Regno per avvelenamento acuto e per morsi di vipera o di altri animali velenosi, nell'anno 1917, classificati per sesso e secondo la specie del veleno (a).**

PROSPETTO N. 15.

| NATURA DEI VELENI                     | Morti accidentali per avvelenamento acuto |    | Suicidi per avvelenamento |    | NATURA DEI VELENI                           | Morti accidentali per avvelenamento acuto |    | Suicidi per avvelenamento |     |
|---------------------------------------|-------------------------------------------|----|---------------------------|----|---------------------------------------------|-------------------------------------------|----|---------------------------|-----|
|                                       | M.                                        | F. | M.                        | F. |                                             | M.                                        | F. | M.                        | F.  |
| Acido solforico . . . . .             | 10                                        | 3  | 2                         | 4  | Sublimato corrosivo . . . . .               | 16                                        | 17 | 57                        | 123 |
| Id. muriatico . . . . .               | ..                                        | .. | ..                        | 1  | Rossetto . . . . .                          | ..                                        | .. | 1                         | ..  |
| Id. cloridrico . . . . .              | ..                                        | .. | 1                         | 2  | Altri sali di mercurio . . . . .            | ..                                        | 3  | 2                         | ..  |
| Id. nitrico. . . . .                  | ..                                        | .. | 4                         | 2  | Fernet . . . . .                            | ..                                        | .. | 2                         | ..  |
| Id. acetico . . . . .                 | ..                                        | .. | ..                        | 1  | Petrolio. . . . .                           | ..                                        | 1  | ..                        | ..  |
| Id. fenico . . . . .                  | 3                                         | 2  | 1                         | 3  | Formolo. . . . .                            | 1                                         | .. | ..                        | ..  |
| Id. prussico . . . . .                | 2                                         | .. | ..                        | .. | Creolina. . . . .                           | 1                                         | .. | ..                        | 1   |
| Id. arsenioso . . . . .               | 1                                         | .. | ..                        | 1  | Cicuta . . . . .                            | 3                                         | 2  | ..                        | ..  |
| Acidi non specificati . . . . .       | ..                                        | 1  | ..                        | .. | Belladonna . . . . .                        | ..                                        | 2  | ..                        | ..  |
| Arsenico. . . . .                     | 1                                         | .. | 2                         | .. | Atropina . . . . .                          | ..                                        | 1  | ..                        | ..  |
| Potassa caustica . . . . .            | 4                                         | 1  | 2                         | 13 | Laudano . . . . .                           | ..                                        | 2  | ..                        | 1   |
| Lisciva . . . . .                     | ..                                        | .. | 3                         | 10 | Morfina . . . . .                           | ..                                        | .. | 8                         | 4   |
| Fosforo . . . . .                     | 1                                         | .. | 1                         | 3  | Veronal . . . . .                           | ..                                        | .. | 1                         | ..  |
| Iodio . . . . .                       | 2                                         | .. | ..                        | .. | Chinino . . . . .                           | 10                                        | 11 | ..                        | ..  |
| Tintura di jodio . . . . .            | ..                                        | .. | 1                         | 1  | Stricnina . . . . .                         | 1                                         | .. | 4                         | 2   |
| Cianuro di potassio. . . . .          | ..                                        | .. | 4                         | .. | Nicotina . . . . .                          | ..                                        | .. | 2                         | ..  |
| Permanganato di potassio . . . . .    | ..                                        | 1  | ..                        | .. | Cocaina . . . . .                           | ..                                        | 1  | ..                        | ..  |
| Solfato di rame . . . . .             | 2                                         | 1  | 1                         | 7  | Funghi . . . . .                            | 8                                         | 15 | ..                        | ..  |
| Verderame (acetato di rame) . . . . . | ..                                        | .. | 1                         | .. | Sostanze alimentari guaste . . . . .        | 6                                         | 9  | ..                        | ..  |
| Solfuro di carbonio. . . . .          | 1                                         | .. | ..                        | 1  | Veleni non specificati . . . . .            | 16                                        | 9  | 11                        | 10  |
| Acqua vegeto minerale . . . . .       | 1                                         | .. | ..                        | .. | Morsi di vipera o di altri animali velenosi | 8                                         | 9  | ..                        | ..  |
|                                       |                                           |    |                           |    | TOTALE . . . . .                            | 98                                        | 91 | 111                       | 190 |

(a) Giova ricordare che tra i morti per malattie ordinarie sono compresi, nel 1917, altri 40 individui (maschi 27 e femmine 13) morti per *avvelenamento cronico* contratto, per la maggior parte, in taluni esercizi professionali.



*Professioni.* — La tavola IX, a pagina 82, dà il numero dei maschi morti per causa violenta accidentale in età da 15 anni in su, classificati secondo la professione o condizione e secondo la specie dell'infortunio. Raggiungendo i maschi morti per causa violenta accidentale, classificati per professione, a 100 morti per qualsiasi causa, della corrispondente età e professione, ciò che si fa nel prospetto seguente, risulta che gli infortuni mortali sono stati, nel 1917, più frequenti nei macchinisti e fuochisti, nei minatori e marmisti, nei ferrovieri e tramvieri, nei cocchieri, stallieri, mulattieri e carrettieri, nei militari, nei fabbricanti ed operai non specificati, ecc.

PROSPETTO N. 16.

**Maschi morti nel Regno in età da 15 anni in su per causa violenta accidentale, classificati per professione, su 100 maschi della stessa età e professione morti per qualsiasi causa, negli anni 1915, 1916 e 1917.**

|                                                         | 1915 | 1916 | 1917 |                                             | 1915 | 1916 | 1917 |
|---------------------------------------------------------|------|------|------|---------------------------------------------|------|------|------|
| Macchinisti e fuochisti . . . . .                       | 12.1 | 12.1 | 13.9 | Fabbrî, meccanici, arrotini . . . . .       | 4.2  | 4.0  | 4.2  |
| Minatori, marmisti . . . . .                            | 11.9 | 15.1 | 11.5 | Muratori, scalpellini, fumisti . . . . .    | 4.7  | 3.9  | 4.1  |
| Ferrovieri e tramvieri . . . . .                        | 10.2 | 12.2 | 10.0 | Corpi armati (escluso l'esercito) . . . . . | 2.8  | 2.6  | 3.5  |
| Cocchieri, stallieri, mulattieri, carrettieri . . . . . | 6.3  | 5.8  | 8.0  | Cestai . . . . .                            | 1.5  | 1.9  | 3.4  |
| Militari . . . . .                                      | 5.3  | 4.6  | 5.5  | Marinai, pescatori . . . . .                | 3.5  | 3.5  | 3.4  |
| Fabbricanti ed operai non specificati . . . . .         | 4.8  | 5.5  | 4.6  | Braccianti, manovali . . . . .              | 3.6  | 3.5  | 3.3  |
| Lattai e casari . . . . .                               | 3.8  | 4.4  | 4.3  | Di qualsiasi professione . . . . .          | 2.9  | 2.8  | 2.8  |
| Facchini, lavandai, spazzini . . . . .                  | 3.6  | 3.7  | 4.3  |                                             |      |      |      |

§ 3. — Morti per omicidio, negli anni 1915-17, classificati secondo il sesso e il mezzo di uccisione.

Nel 1917 i morti per omicidio (compresi quelli per infanticidio), secondo le dichiarazioni dei medici visitatori (a), furono 1060.

Esaminandó, in relazione al sesso dei colpiti, i mezzi coi quali ne fu procurata la morte, si hanno, per il Regno, le cifre seguenti:

PROSPETTO N. 17.

| PERSONE UCCISE MEDIANTE | ANNO 1915   |            |             | ANNO 1916  |            |            | ANNO 1917  |            |             |
|-------------------------|-------------|------------|-------------|------------|------------|------------|------------|------------|-------------|
|                         | Maschi      | Fem.       | Totale      | Maschi     | Fem.       | Totale     | Maschi     | Fem.       | Totale      |
| arma da fuoco . . .     | 588         | 91         | 679         | 428        | 81         | 509        | 519        | 85         | 604         |
| arma da taglio . . .    | 307         | 84         | 391         | 202        | 58         | 260        | 228        | 53         | 281         |
| arma contundente. . .   | 119         | 25         | 144         | 84         | 32         | 116        | 91         | 22         | 113         |
| strangolamento . . .    | 8           | 19         | 27          | 14         | 14         | 28         | 7          | 10         | 17          |
| avvelenamento . . .     | 1           | 3          | 4           | 3          | 1          | 4          | ..         | 2          | 2           |
| annegamento . . .       | 5           | 7          | 12          | 2          | 4          | 6          | 4          | 5          | 9           |
| soffocazione . . .      | 6           | 2          | 8           | 5          | 3          | 8          | 5          | 2          | 7           |
| assideramento . . .     | ..          | ..         | ..          | 1          | ..         | 1          | ..         | ..         | ..          |
| precipitazione . . .    | 2           | 1          | 3           | 1          | ..         | 1          | 2          | 1          | 3           |
| mezzo non determinato   | 14          | 8          | 22          | 8          | 6          | 14         | 20         | 4          | 24          |
| <b>Totale . . .</b>     | <b>1050</b> | <b>240</b> | <b>1290</b> | <b>748</b> | <b>199</b> | <b>947</b> | <b>876</b> | <b>184</b> | <b>1060</b> |

§ 4. — Morti per suicidio, negli anni 1915-17, classificati per sesso, età, stato civile, professione, mesi e mezzi o modi di uccisione.

Abbiamo dato a pagina LI le cifre dei suicidi divisi per sesso, nel periodo dal 1887 al 1917. Da esse apparisce che le morti per suicidio sono venute crescendo dal 1887, nel quale anno esse diedero un quoziente di 4.89 ogni 100.000 abitanti, mentre nel 1914 il quoziente salì a 8.88; si mantennero ancora alte nel 1915 (8,50 ogni 100.000 abitanti), e diminuirono notevolmente negli anni 1916 e 1917, nei quali il quoziente discese, rispettivamente, a 6.89 e a 6,86, ogni 100.000 abitanti.

(a) La statistica degli omicidi, fondata sulle dichiarazioni dei medici curanti o necroscopi, non coincide con quella che si ricava dagli atti giudiziari, la quale dà cifre più alte. Ma questa discordanza è inevitabile, stante i momenti diversi ai quali si riportano le due statistiche. Il medico rilascia la sua dichiarazione subito dopo aver constatata la morte e, specialmente quando non si tratta di un delitto flagrante, egli può soltanto dichiarare che la morte è stata determinata da una ferita o da altra lesione meccanica o da avvelenamento, ma non può attestare se la lesione o l'avvelenamento siano fortuiti, oppure causati da mano omicida. Soltanto l'Autorità giudiziaria, dopo pazienti ricerche e, non di rado, previe laboriose perizie, è in grado di riconoscere se la morte sia derivata da omicidio. Infatti i risultati delle due statistiche differiscono specialmente quanto agli omicidi d'infante ed ai venefici, per i quali occorrono indagini lunghe ed accurate da parte del giudice istruttore per scoprire se la causa della morte sia stata accidentale o dolosa.

*Sesso e stato civile.* — Fra i 2,439 individui morti nel 1917 per suicidio, 1,754 erano maschi e 685 femmine, cioè ogni 100 suicidi si contarono 72 maschi e 28 femmine. Nel 1916 su 100 suicidi si erano contate 29 femmine, 26 nel 1915, 23 nel 1914, 27 nel 1913, 28 nel 1912, 30 nel 1911, 24 nel 1910, 23 nel 1909, pure 23 nel 1908, 26 nel 1907, 24 nel 1906, 21 nel 1905, 20,6 in media nel decennio 1895-904 e 19,0 nel decennio 1885-94: è adunque venuta crescendo, rispetto a quella dei maschi, la proporzione delle femmine che si tolsero la vita.

Secondo lo stato civile, i suicidi si distribuivano, negli anni 1915, 1916 e 1917, così:

**Suicidi nel Regno avvenuti negli anni 1915, 1916 e 1917, classificati per sesso e stato civile.**

**A) Cifre assolute.**

PROSPETTO N. 18.

| STATO CIVILE          | 1915         |              |            | 1916         |              |            | 1917         |              |            |
|-----------------------|--------------|--------------|------------|--------------|--------------|------------|--------------|--------------|------------|
|                       | Totale       | Maschi       | Femmine    | Totale       | Maschi       | Femmine    | Totale       | Maschi       | Femmine    |
| Celibi e nubili . . . | 1 304        | 941          | 363        | 1 039        | 720          | 319        | 970          | 657          | 313        |
| Coniugati . . . . .   | 1 312        | 990          | 322        | 1 052        | 770          | 282        | 990          | 756          | 234        |
| Vedovi . . . . .      | 376          | 265          | 111        | 302          | 191          | 111        | 332          | 217          | 115        |
| Ignoto . . . . .      | 100          | 91           | 9          | 138          | 118          | 20         | 147          | 124          | 23         |
| <b>TOTALE . . .</b>   | <b>3 092</b> | <b>2 287</b> | <b>805</b> | <b>2 531</b> | <b>1 799</b> | <b>732</b> | <b>2 439</b> | <b>1 754</b> | <b>685</b> |

**B) Cifre proporzionali.**

| STATO CIVILE          | OGNI 100 SUICIDI DEL MEDESIMO GRUPPO DI STATO CIVILE |           |           |           |           |           | OGNI 100 SUICIDI IN TOTALE |            |            |
|-----------------------|------------------------------------------------------|-----------|-----------|-----------|-----------|-----------|----------------------------|------------|------------|
|                       | 1915                                                 |           | 1916      |           | 1917      |           | 1915                       | 1916       | 1917       |
|                       | Maschi                                               | Femmine   | Maschi    | Femmine   | Maschi    | Femmine   |                            |            |            |
| Celibi e nubili . . . | 72                                                   | 28        | 69        | 31        | 68        | 32        | 42                         | 41         | 40         |
| Coniugati . . . . .   | 75                                                   | 25        | 73        | 27        | 76        | 24        | 43                         | 42         | 40         |
| Vedovi . . . . .      | 70                                                   | 30        | 63        | 37        | 65        | 35        | 12                         | 12         | 14         |
| Ignoto . . . . .      | 91                                                   | 9         | 86        | 14        | 84        | 16        | 3                          | 5          | 6          |
| <b>TOTALE . . .</b>   | <b>74</b>                                            | <b>26</b> | <b>71</b> | <b>29</b> | <b>72</b> | <b>28</b> | <b>100</b>                 | <b>100</b> | <b>100</b> |

*Età.* — Nel prospetto seguente è data la classificazione per sesso e per gruppo d'età delle persone suicidatesi nell'anno 1917, ed è fatto il confronto colle notizie degli anni 1915 e 1916 e con quelle del periodo 1896-914. Per il settennio 1911-1917, i suicidi, in ciascun gruppo d'età, sono stati confrontati coi viventi coetanei, secondo il censimento del 10 giugno 1911.

**Suicidi nel Regno nel periodo 1896-1914 e negli anni 1915, 1916 e 1917, classificati per sesso e per gruppi d'età.**

PROSPETTO N. 19.

A) *Cifre assolute.*

| ANNI D'ETÀ               | Periodo 1896-1914<br>(Somma dei dati annuali) |               | 1915         |            | 1916         |            | 1917         |            |
|--------------------------|-----------------------------------------------|---------------|--------------|------------|--------------|------------|--------------|------------|
|                          | Maschi                                        | Femmine       | Maschi       | Femmine    | Maschi       | Femmine    | Maschi       | Femmine    |
| Fino a 15 anni . . . . . | 190                                           | 71            | 10           | 7          | 9            | 5          | 7            | 2          |
| 15-19 » . . . . .        | 2 230                                         | 1 455         | 142          | 129        | 129          | 102        | 98           | 102        |
| 20-24 » . . . . .        | 4 511                                         | 1 875         | 260          | 145        | 161          | 130        | 149          | 123        |
| 25-29 » . . . . .        | 3 168                                         | 1 232         | 216          | 109        | 195          | 86         | 160          | 75         |
| 30-39 » . . . . .        | 5 245                                         | 1 711         | 337          | 104        | 342          | 129        | 311          | 103        |
| 40-49 » . . . . .        | 5 747                                         | 1 481         | 340          | 107        | 268          | 75         | 282          | 80         |
| 50-59 » . . . . .        | 6 190                                         | 1 341         | 402          | 80         | 266          | 81         | 259          | 77         |
| 60-69 » . . . . .        | 4 721                                         | 1 004         | 365          | 72         | 250          | 63         | 268          | 66         |
| 70-79 » . . . . .        | 2 287                                         | 499           | 164          | 48         | 144          | 46         | 166          | 37         |
| 80 e più » . . . . .     | 466                                           | 109           | 38           | 4          | 23           | 15         | 35           | 14         |
| Età ignota. . . . .      | 260                                           | 39            | 13           | ..         | 12           | ..         | 19           | 6          |
| <b>TOTALE . . . . .</b>  | <b>35 015</b>                                 | <b>10 817</b> | <b>2 287</b> | <b>805</b> | <b>1 799</b> | <b>732</b> | <b>1 754</b> | <b>685</b> |

B) *Cifre proporzionali.*

| ANNI D'ETÀ               | Ogni 100 morti per suicidio (a) |              |              |              |              |              |              |              | Settennio 1911-17                                       |                |
|--------------------------|---------------------------------|--------------|--------------|--------------|--------------|--------------|--------------|--------------|---------------------------------------------------------|----------------|
|                          | Periodo 1896-1914               |              | 1915         |              | 1916         |              | 1917         |              | Suicidi per ogni 100,000 viventi (b)<br>(Media annuale) |                |
|                          | Maschi                          | Femmine      | Maschi       | Femmine      | Maschi       | Femmine      | Maschi       | Femmine      | Maschi                                                  | Femmine        |
| Fino a 15 anni . . . . . | 0.6                             | 0.7          | 0.4          | 0.9          | 0.5          | 0.7          | 0.4          | 0.3          | (c)1.1                                                  | (c)0.6         |
| 15-19 » . . . . .        | 6.4                             | 13.5         | 6.2          | 16.0         | 7.2          | 13.9         | 5.7          | 15.0         | 8.4                                                     | 7.5            |
| 20-24 » . . . . .        | 13.0                            | 17.4         | 11.4         | 18.0         | 9.0          | 17.8         | 8.6          | 18.1         | 17.8                                                    | 9.8            |
| 25-29 » . . . . .        | 9.1                             | 11.4         | 9.5          | 13.5         | 10.9         | 11.8         | 9.2          | 11.0         | 17.8                                                    | 7.6            |
| 30-39 » . . . . .        | 15.1                            | 15.9         | 14.8         | 12.9         | 19.1         | 17.6         | 17.9         | 15.2         | 16.6                                                    | 5.7            |
| 40-49 » . . . . .        | 16.5                            | 13.7         | 15.0         | 13.3         | 15.0         | 10.2         | 16.3         | 11.8         | 18.5                                                    | 5.2            |
| 50-59 » . . . . .        | 17.8                            | 12.5         | 17.7         | 9.9          | 14.9         | 11.1         | 14.9         | 11.3         | 23.1                                                    | 5.5            |
| 60-69 » . . . . .        | 13.6                            | 9.3          | 16.1         | 8.9          | 14.0         | 8.6          | 15.4         | 9.7          | 26.6                                                    | 6.0            |
| 70-79 » . . . . .        | 6.6                             | 4.6          | 7.2          | 6.0          | 8.1          | 6.3          | 9.6          | 5.5          | 29.4                                                    | 6.8            |
| 80 e più . . . . .       | 1.3                             | 1.0          | 1.7          | 0.6          | 1.3          | 2.0          | 2.0          | 2.1          | 26.1                                                    | 7.6            |
| <b>TOTALE . . . . .</b>  | <b>100.0</b>                    | <b>100.0</b> | <b>100.0</b> | <b>100.0</b> | <b>100.0</b> | <b>100.0</b> | <b>100.0</b> | <b>100.0</b> | <b>(d) 17.1</b>                                         | <b>(d) 6.2</b> |

Fra i maschi le proporzioni più alte di suicidi ogni 100 del totale, sono date da individui in età da 30 a 59 anni: fra le femmine se ne trova una proporzione relativamente più alta in quelle che hanno da 15 a 39 anni. Facendo i rapporti col totale dei viventi coetanei, si trova che il numero dei suicidi nei maschi cresce coll'avanzare dell'età; nelle femmine i rapporti si mantengono più costanti nei differenti gruppi d'età. Tanto fra i maschi, quanto fra le femmine, si osserva una forte propor-

(a) Esclusi i suicidi d'età ignota.

(b) Queste proporzioni sono state calcolate sui viventi in ciascuna età, secondo il censimento del 10 giugno 1911.

(c) Queste proporzioni sono state calcolate sui viventi in età da 12 a 14 anni e 365 giorni.

(d) I totali sono stati calcolati sulle cifre della popolazione da 12 anni in su.

zione di suicidi nel gruppo d'età da 20 a 24 anni, quando cominciano le prime disillusioni della vita e non si è ben preparati a sostenere la lotta per l'esistenza; poi le proporzioni scemano leggermente fino al 39° anno, dopo il quale avviene, specialmente nei maschi, un sensibile aumento.

*Mezzi o modi di suicidio.* — Rispetto ai mezzi o modi adoperati per togliersi la vita, la nostra statistica distingue i suicidi in nove categorie.

Nel seguente prospetto sono riepilogate le cifre degli anni 1915, 1916 e 1917.

**Suicidi nel Regno avvenuti negli anni 1915-17, classificati secondo i mezzi o modi adoperati.**

PROSPETTO N. 20.

A) Cifre assolute.

| MEZZI O MODI<br>del suicidio                          | 1915         |        |         | 1916         |        |         | 1917         |        |         |
|-------------------------------------------------------|--------------|--------|---------|--------------|--------|---------|--------------|--------|---------|
|                                                       | Totale       | Maschi | Femmine | Totale       | Maschi | Femmine | Totale       | Maschi | Femmine |
| Per annegamento . . . . .                             | 583          | 379    | 204     | 470          | 273    | 197     | 459          | 283    | 176     |
| Con arma da fuoco . . . . .                           | 813          | 756    | 57      | 620          | 579    | 41      | 618          | 565    | 53      |
| Con arma da taglio . . . . .                          | 100          | 87     | 13      | 112          | 97     | 15      | 121          | 109    | 12      |
| Per impiccamento . . . . .                            | 598          | 492    | 106     | 487          | 387    | 100     | 480          | 369    | 111     |
| Per precipitazione . . . . .                          | 341          | 224    | 117     | 326          | 221    | 105     | 319          | 209    | 110     |
| Per schiacciamento . . . . .                          | 96           | 82     | 14      | 91           | 81     | 10      | 61           | 51     | 10      |
| Per avvelenamento . . . . .                           | 438          | 184    | 254     | 341          | 105    | 236     | (c)301       | 111    | 190     |
| Per asfissia . . . . .                                | 89           | 61     | 28      | 58           | 36     | 22      | 47           | 30     | 17      |
| Con altro mezzo o con mezzo non determinato . . . . . | 34           | 22     | 12      | 26           | 20     | 6       | 33           | 27     | 6       |
| TOTALE . . . . .                                      | (a)<br>3 092 | 2 287  | 805     | (b)<br>2 531 | 1 799  | 732     | (b)<br>2 439 | 1 754  | 685     |

B) Cifre proporzionali a 100 del totale.

| MEZZI O MODI DEL SUICIDIO                             | 1915   |         | 1916   |         | 1917   |         |
|-------------------------------------------------------|--------|---------|--------|---------|--------|---------|
|                                                       | Maschi | Femmine | Maschi | Femmine | Maschi | Femmine |
| Per annegamento . . . . .                             | 16.57  | 25.34   | 15.18  | 26.91   | 16.14  | 25.69   |
| Con arma da fuoco . . . . .                           | 33.06  | 7.08    | 32.19  | 5.60    | 32.21  | 7.74    |
| Con arma da taglio . . . . .                          | 3.80   | 1.61    | 5.39   | 2.05    | 6.21   | 1.75    |
| Per impiccamento . . . . .                            | 21.51  | 13.17   | 21.51  | 13.66   | 21.04  | 16.20   |
| Per precipitazione . . . . .                          | 9.79   | 14.53   | 12.28  | 14.34   | 11.91  | 16.06   |
| Per schiacciamento . . . . .                          | 3.59   | 1.74    | 4.50   | 1.37    | 2.91   | 1.46    |
| Per avvelenamento . . . . .                           | 8.05   | 31.55   | 5.84   | 32.24   | 6.33   | 27.74   |
| Per asfissia . . . . .                                | 2.67   | 3.48    | 2.00   | 3.01    | 1.71   | 2.48    |
| Con altro mezzo o con mezzo non determinato . . . . . | 0.96   | 1.50    | 1.11   | 0.82    | 1.54   | 0.88    |
| TOTALE . . . . .                                      | 100.00 | 100.00  | 100.00 | 100.00  | 100.00 | 100.00  |

(a) Fra i suicidi dell'anno 1915 ve ne sono compresi 52 (maschi 29 e femmine 23) compiuti in istato di delirio per psicopatia, fra cui 5 maschi e una femmina per frenosi pellagrosa, 1 maschio per frenosi alcoolica, 2 maschi per frenosi epilettica, una femmina per frenosi isterica, 1 maschio per mania di persecuzione e 9 maschi e 12 femmine per neurastenia.

(b) Fra i suicidi dell'anno 1916 ve ne sono compresi 52 (maschi 34 e femmine 18) compiuti in istato di delirio per psicopatia, fra cui 2 maschi per frenosi alcoolica, 1 maschio per frenosi epilettica, 3 maschi e 2 femmine per melancolia, 2 maschi per lipemania, 2 maschi per demenza, 1 maschio per mania di persecuzione, 1 maschio per delirio acuto e 16 maschi e 11 femmine per neurastenia.

(c) Per le specie dei veleni adoperati, veggasi a pag. LV.

(d) Fra i suicidi dell'anno 1917 ve ne sono compresi 44 (maschi 29 e femmine 15) compiuti in istato di delirio per psicopatia, fra cui 2 maschi per frenosi alcoolica, 2 maschi e una femmina per lipemania, un maschio e 2 femmine per melancolia, una femmina per frenosi isterica, una femmina per ipocondria, 2 maschi per delirio acuto, un maschio e 2 femmine per demenza, un maschio per paranoide e 16 maschi e 8 femmine per neurastenia.

*Mesi in cui avvennero i suicidi.* — In relazione alle stagioni e ai mesi nei quali accaddero, i suicidi distribuivansi, in cifre assolute ed in cifre proporzionali a 1,200 (a), secondo che è indicato qui sotto. La maggior frequenza dei suicidi si nota, di solito, nell'estate e nella primavera; la minore nell'autunno e nell'inverno.

**Suicidi nel Regno avvenuti negli anni 1915-1917, divisi per mesi e per stagioni.**

PROSPETTO N. 21.

| MESI E STAGIONI            | CIFRE ASSOLUTE |              |              | PROPORZIONI SU 1,200 (a) |              |              |
|----------------------------|----------------|--------------|--------------|--------------------------|--------------|--------------|
|                            | 1915           | 1916         | 1917         | 1915                     | 1916         | 1917         |
| Marzo . . . . .            | 303            | 226          | 201          | 115                      | 106          | 97           |
| Aprile . . . . .           | 271            | 216          | 197          | 106                      | 104          | 98           |
| Maggio . . . . .           | 328            | 298          | 275          | 125                      | 139          | 133          |
| <i>Primavera</i> . . . . . | 902            | 740          | 673          | 346                      | 349          | 328          |
| Giugno . . . . .           | 353            | 257          | 270          | 139                      | 124          | 135          |
| Luglio . . . . .           | 293            | 261          | 240          | 112                      | 122          | 116          |
| Agosto . . . . .           | 268            | 196          | 232          | 102                      | 92           | 112          |
| <i>Estate</i> . . . . .    | 914            | 714          | 742          | 353                      | 338          | 363          |
| Settembre . . . . .        | 224            | 163          | 196          | 88                       | 78           | 98           |
| Ottobre . . . . .          | 191            | 192          | 155          | 73                       | 90           | 75           |
| Novembre . . . . .         | 198            | 131          | 161          | 78                       | 63           | 80           |
| <i>Autunno</i> . . . . .   | 613            | 486          | 512          | 239                      | 231          | 253          |
| Dicembre . . . . .         | 207            | 185          | 159          | 79                       | 86           | 77           |
| Gennaio . . . . .          | 225            | 226          | 180          | 86                       | 106          | 87           |
| Febbraio . . . . .         | 231            | 180          | 173          | 97                       | 90           | 92           |
| <i>Inverno</i> . . . . .   | 663            | 591          | 512          | 262                      | 282          | 256          |
| ANNO . . . . .             | <b>3 092</b>   | <b>2 531</b> | <b>2 439</b> | <b>1 200</b>             | <b>1 200</b> | <b>1 200</b> |

(a) Nel calcolare le cifre proporzionali furono fatte le operazioni necessarie per ridurre i giorni dei singoli mesi dell'anno ad uno stesso numero, cioè a trenta.

*Professioni.* — La professione, e più ancora la condizione economica ad essa inerente, influiscono notevolmente sulla frequenza dei suicidi. Nella tavola XIII, a pagina 87, è data la classificazione per professioni dei maschi e delle femmine che si tolsero la vita nell'anno 1917. Per meglio dimostrare l'influenza di questo fattore, esponiamo nel prospetto seguente il numero dei maschi che si uccisero in età da 15 anni in su, durante il sessennio 1911-16 e nell'anno 1917, classificati secondo alcune professioni, tanto in cifre assolute, quanto in cifre proporzionali a 100,000 individui della stessa professione, giusta il censimento del 10 giugno 1911.

**Suicidi (maschi) nel Regno in età da 15 anni in su, nel sessennio 1911-16 e nell'anno 1917, classificati per professioni.**

PROSPETTO N. 22.

| PROFESSIONI O CONDIZIONI                                                                  | MASCII<br>da 15 anni in su,<br>secondo<br>il censimento<br>del<br>10 giugno 1911 | SUICIDI (maschi)<br>in età da 15 anni in su     |           |                                                                                                                  |
|-------------------------------------------------------------------------------------------|----------------------------------------------------------------------------------|-------------------------------------------------|-----------|------------------------------------------------------------------------------------------------------------------|
|                                                                                           |                                                                                  | Cifre assolute                                  |           | Proporzioni<br>a 100,000<br>individui<br>della stessa<br>professione<br>—<br>Media annua del<br>settenn. 1911-17 |
|                                                                                           |                                                                                  | Sessenn. 1911-16<br>(Somma<br>dei dati annuali) | Anno 1917 |                                                                                                                  |
| Di qualsiasi professione . . . . .                                                        | 11 038 110                                                                       | 12 679                                          | 1 747     | 19                                                                                                               |
| Agricoltori, boscaioli, carbonai, pastori,<br>mandriani, braccianti, manovali, selciatori | 5 560 404                                                                        | 3 489                                           | 494       | 10                                                                                                               |
| Filatori, tessitori, tintori, cordai . . . . .                                            | 83 769                                                                           | 74                                              | 6         | 14                                                                                                               |
| Muratori, imbianchini, scalpellini, pittori<br>di stanze . . . . .                        | 425 130                                                                          | 483                                             | 45        | 18                                                                                                               |
| Barbieri . . . . .                                                                        | 56 431                                                                           | 91                                              | 4         | 24                                                                                                               |
| Sarti . . . . .                                                                           | 110 560                                                                          | 113                                             | 17        | 17                                                                                                               |
| Tipografi, litografi, legatori di libri . . . . .                                         | 34 404                                                                           | 60                                              | 7         | 28                                                                                                               |
| Caffettieri, liquoristi, pasticciieri, osti, trat-<br>tori, vinai, birrai . . . . .       | 154 175                                                                          | 172                                             | 14        | 17                                                                                                               |
| Corpi armati (escluso l'esercito) . . . . .                                               | 62 234                                                                           | 155                                             | 18        | 40                                                                                                               |
| Professori e maestri . . . . .                                                            | 45 773                                                                           | 76                                              | 10        | 27                                                                                                               |
| Capitalisti e benestanti . . . . .                                                        | 234 027                                                                          | 730                                             | 100       | 51                                                                                                               |
| Medici, dentisti, veterinari . . . . .                                                    | 27 595                                                                           | 63                                              | 10        | 38                                                                                                               |
| Sacerdoti e monaci . . . . .                                                              | 74 248                                                                           | 32                                              | 1         | 6                                                                                                                |

## Elenco nosologico adottato per la Statistica delle cause di morte.

1. Asfissia e apoplessia nel parto.
2. Idrocefalo congenito, ernie cerebrali, spina bifida, mostruosità.
3. Cianosi, vizi congeniti di cuore.
4. Atrisia (delle narici, dell'esofago, dell'ano, ecc.).
5. Labbroleporino complicato (gola lupina).
6. Atrofia congenita, atelectasia polmonare, immaturità.
7. Vaiuolo e vaiuoloide.
8. Morbillo (rosolia).
9. Scarlattina.
10. Risipola.
11. Febbre tifoidea, pneumo-tifo, meningotifo, paratifo, febbre miliare.
12. Tifo petecchiale (tifo esantematico).
13. Meningite cerebro-spinale epidemica.
14. Differite.
15. Laringite crupale.
16. Ipertosse (tosse convulsiva).
17. Grippe o influenza.
18. Febbri da malaria.
19. Cachessia palustre.
20. Dissenteria epidemica.
21. Colèra asiatico.
22. Siflide.
23. Setticiemia, pioemia, cangrena nosocomiale.
24. Pustola maligna, carbonchio.
25. Moccio (fareino, cimurro).
26. Lebbra (elefantiasi dei greci).
27. Rabbia (idrofobia).
28. Actinomicosi, varicella, febbre ricorrente, morbo di Weil ed altre malattie infettive, miasmatiche e contagiose non specificate.
29. Turbercolosi disseminate.
30. Meningite tubercolare, basilare, idrocefalo acquisito.
31. Turbercolosi polmonare, polmonite caseosa, tisi polmonare.
32. Tabes mesenterica ed intestinale.
33. Scrofola disseminata.
34. Lupus.
35. Artrite fungosa, sinovite fungosa.
36. Tubercolosi delle ossa.
37. Male vertebrale di Pott.
38. Rachitide.
39. Anemia, clorosi.
40. Leucemia, anemia perniciosa progressiva, anemia splenica, morbo di Banti, di Hodgkin.
41. Porpora emorragica, morbo di Werloff.
42. Emofilia, morbo di Barlow.
43. Scorbuto.
44. Marasmo senile.
45. Pellagra.
46. Gotta.
47. Diabete zuccherino ed insipido.
48.       disseminati in più organi.
49.       dell'utero, vagina, ovaia.
50.       delle mammelle.
51.       della vescica, uretra, prostata, del pene, dei testicoli.
52.       della bocca, lingua, del palato, delle fauci, della tiroide, laringe, trachea.
53.       dello stomaco, esofago.
54.       del fegato.
55.       della milza, del pancreas, intestino, peritoneo.
56.       delle ossa, delle articolazioni.
57.       dei centri nervosi e degli organi dei sensi.
58.       d'altri organi.
59. Meningite semplice cerebrale e spinale.
60. Mielite, tabe dorsale, morbo di Bell, di Brown-Séguard, di Morvan.
61. Morbo di Landry, di Friedreich, di Parkinson, di Raynaud, paralisi agitante.
62. Paralisi infantile.
63. Encefalite.
64. Apoplessia e congestione cerebrale.
65. Tumori cerebrali e spinali (a).
66. Rammollimento cerebrale.
67. Paralisi progressiva, demenza paralitica.
68. Epilessia, morbo di Jackson.
69. Convulsioni, isterismo.
70. Corea.
71. Tetano e trisma.
72. Eclampsia infantile, trisma dei neonati, atetosi.
73. Successioni della pazzia, mania, neurastenia (b).
74. Malattie degli organi della vista (a)
75. Malattie degli orecchi, otite, morbo del Ménière (a).

(a) Escluse le affezioni cancerose e tubercolari.

(b) In questa voce sono classificati gli individui colpiti da alienazione mentale, per i quali non fu specificata la causa diretta della morte.



76. Malattie delle fosse nasali, della trachea, laringe (laringite, ascesso della laringe, spasmo ed edema della glottide, tumori, ecc.) (a).
77. Bronchite acuta.
78. Bronchite cronica.
79. Malattie della pleura e del mediastino (pleurite, idrotorace, piotorace, pneumotorace, ascessi del mediastino, ecc.) (a).
80. Congestione polmonare ed apoplessia polmonare.
81. Polmonite crupale.
82. Bronco polmonite acuta.
83. Polmonite cronica, cangrena polmonare.
84. Malattie della tiroide (gozzo, ascesso, mixedema) (a).
85. Gozzo esoftalmico, morbo di Basedow.
86. Asma, enfisema.
87. Malattie delle arterie e cangrena senile degli arti (emorragia, endoarterite, ateromasia, aneurisma, tumori teleangiectasici, embolo, onfalite)
88. Malattie delle vene (flebite, varici, trombosi, emorroidi).
89. Malattie dei vasi linfatici (linfangiite, adenite).
90. Malattie del cuore (endocardite, lesioni valvolari, ipertrofia, miocardite, rottura, ecc.).
91. Malattie del pericardio (pericardite, idrocardio).
92. Angina pectoris, morbo di Huntington.
93. Sincope.
94. Malattie della bocca e della lingua, noma, cancro acquatico, morbo di Riga, glossite, ulcerazione al frenulo (a).
95. Orecchioni.
96. Malattie delle tonsille, della faringe, dell'esofago (ascessi, restringimento dell'esofago, ecc.) (a)
97. Malattie dello stomaco, gastrite, atropesia, dispepsia, morbo di Ludwig (a).
98. Ulcera rotonda dello stomaco.
99. Epatite, cirrosi epatica.
100. Atrofia gialla acuta del fegato.
101. Calcoli biliari.
102. Ittero grave, melena, morbo di Winkel.
103. Malattie della milza e del pancreas (a).
104. Diarrea infantile, gastro enterite, colera indigeno, enterite, tífite, colite, ulcera intestinale, proctite, autointossicazione intestinale, dentizione difficile.
105. Volvolo.
106. Tumori intestinali e addominali (a).
107. Ernie intestinali e addominali.
108. Malattie da echinococco.
109. Altri parassiti intestinali (ascaridi, tenia, anchilostoma).
110. Appendicite, ascesso della fossa iliaca.
- 110<sup>a</sup>. Peritonite.
111. Idrope—ascite.
112. Malattie dei reni (nefrite, pielite, albuminuria, uremia, tumori) (a).
113. Malattie della vescica (cistite acuta e cronica, fistola, paralisi e tumori) (a).
114. Calcoli renali e vescicali.
115. Malattie dell'uretra e della prostata (fistola, ascesso, ipertrofia della prostata) (a).
116. Malattie delle capsule soprarrenali (morbo di Addison).
117. Malattie dei testicoli (tumori, ecc.) (a).
118. Malattie dell'ovaia (ovarite, cisti, idrope, ecc.) (a).
119. Malattie dell'utero e della vagina all'infuori del puerperio (metrite, ematocoele, metrorragia, tumori, vulvite, ecc.) (a).
120. Malattie delle mammelle (ascesso, tumori) (a).
121. Metrorragia dopo il parto.
122. Distocia, gravidanza extrauterina, rottura dell'utero.
123. Eclampsia puerperale.
124. Febbre puerperale.
125. Pelvi e metroperitonite puerperale.
126. Sincope ed altri accidenti nel parto.
127. Flemmone, ascesso (a).
128. Cangrena della pelle.
129. Elefantiasi degli arabi.
130. Favo, foruncoli.
131. Pemfigo, eczema (crosta lattea, psoriasi, ectima, ecc.).
132. Sclerema, edema dei neonati, lithopedion.
133. Osteomalacia e altre malattie delle ossa (a).
134. Reumatismo articolare acuto.
135. Reumatismo cronico.
136. Psoite.
137. Atrofia muscolare progressiva, morbo di Duchenne.
138. Alcoolismo cronico.
139. Avvelenamento cronico accidentale o professionale.

(a) Escluse le affezioni cancerose e tubercolari.

140. in istato di ubbriachezza.  
141. per annegamento.  
142. per freddo.  
143. per insolazione.  
144. per fulminazione:  
    a) naturale.  
    b) da apparecchi elettrici.  
145. per caduta.  
146. per lesioni causate da scoppio di  
    esplosivi, di armi da fuoco, di  
    mine.  
147. per ferite da taglio.  
148. per lesioni prodotte da macchine  
    agrarie ed industriali.  
149. per schiacciamento da caduta  
    d'alberi o d'altri corpi, da frane,  
    valanghe, entro miniere; sotto  
    veicoli o cavalli, sotto con-  
    vogli ferroviari.  
150. per violenze d'animali.  
151. per ustione.  
152. per soffocamento.  
153. per asfissia.  
154. per avvelenamenti acuti.  
155. per morsi di vipera o di altri  
    animali velenosi.  
156. per cause non determinate.

Morte violenta accidentale

157. Omicidio (compreso quello d'infante).  
158. Duello.  
158 a. Morti per ferite riportate in guerra.  
159. Condanna alla pena capitale (a).  
160. per annegamento.  
161. con arma da fuoco.  
162. con arma da taglio.  
163. per impiccamento.  
164. per precipitazione.  
165. per schiacciamento sotto convogli  
    ferroviari, sotto tramways, ecc.  
166. per avvelenamento.  
167. per asfissia.  
168. con altro mezzo o con mezzo non  
    determinato.  
Morti per causa ignota o non dichiarata.

Suicidio

(a) Questa pena, cancellata dal Codice penale comune, andato in vigore nel 1890, è ancora mantenuta nei Codici penali speciali per l'Esercito e per la Marina.



# TAVOLE

---

TAV. I. — Morti, durante l'anno 1917,  
A — Per

| Numero dell'Elenco nosologico (a) | CAUSE DI MORTE                                                             | PIEMONTE    |       |        |        | LIGURIA |                |         |         | L O M |         |
|-----------------------------------|----------------------------------------------------------------------------|-------------|-------|--------|--------|---------|----------------|---------|---------|-------|---------|
|                                   |                                                                            | ALESSANDRIA | CUNEO | NOVARA | TORINO | GENOVA  | PORTO MAURIZIO | BERGAMO | BRESCIA | COMO  | CREMONA |
| 1                                 | Asfissia e apoplessia nel parto . . . . .                                  | 6           | 4     | 7      | 24     | 7       | ..             | 10      | 14      | 16    | 7       |
| 2                                 | Idrocefalo congenito, ernie cerebrali, spina bifida, mostruosità . . . . . | 5           | 8     | 3      | 4      | 14      | 2              | 8       | 11      | 10    | 8       |
| 3                                 | Cianosi, persistenza del foro di Botallo.                                  | 7           | 6     | 8      | 37     | 11      | 2              | 17      | 15      | 6     | 5       |
| 4                                 | Atresia (delle narici, dell'esofago, ecc.)                                 | 1           | ..    | ..     | 1      | ..      | ..             | ..      | ..      | ..    | ..      |
| 5                                 | Labbro leporino . . . . .                                                  | 3           | 1     | 2      | 2      | 9       | ..             | 3       | 4       | 2     | 4       |
| 6                                 | Atrofia congenita, immaturità . . . . .                                    | 228         | 391   | 186    | 463    | 468     | 45             | 568     | 565     | 253   | 219     |
| 7                                 | Vaiuolo . . . . .                                                          | 2           | 6     | 2      | 69     | 5       | ..             | ..      | ..      | 1     | ..      |
| 8                                 | Morbillo . . . . .                                                         | 2           | 14    | 7      | 11     | 41      | 4              | 26      | 67      | 36    | 3       |
| 9                                 | Scarlattina . . . . .                                                      | 36          | 16    | 37     | 38     | 75      | 2              | 7       | 33      | 19    | 2       |
| 10                                | Risipola . . . . .                                                         | 30          | 40    | 23     | 72     | 47      | 9              | 26      | 28      | 32    | 23      |
| 11                                | Febbre tifoidea . . . . .                                                  | 173         | 140   | 118    | 410    | 208     | 20             | 293     | 252     | 194   | 207     |
| 12                                | Tifo petecchiale . . . . .                                                 | ..          | 1     | ..     | ..     | 1       | ..             | ..      | 2       | ..    | ..      |
| 13                                | Meningite cerebro spinale epidemica . . . . .                              | 21          | 20    | 13     | 7      | 13      | ..             | 12      | 45      | 7     | 9       |
| 14                                | Difterite . . . . .                                                        | 60          | 29    | 47     | 73     | 137     | 6              | 67      | 99      | 64    | 35      |
| 15                                | Laringite crupale . . . . .                                                | 25          | 24    | 23     | 24     | 39      | 2              | 53      | 63      | 61    | 10      |
| 16                                | Ipertosse . . . . .                                                        | 89          | 74    | 38     | 77     | 95      | 5              | 204     | 275     | 157   | 52      |
| 17                                | Influenza . . . . .                                                        | 62          | 27    | 41     | 111    | 143     | 12             | 41      | 48      | 58    | 48      |
| 18                                | Febbri da malaria . . . . .                                                | 8           | 4     | 2      | 11     | 8       | 2              | 4       | 5       | 4     | 4       |
| 19                                | Cachessia palustre . . . . .                                               | 1           | ..    | 5      | 2      | 2       | 1              | ..      | 1       | ..    | 2       |
| 20                                | Dissenteria . . . . .                                                      | ..          | ..    | ..     | ..     | ..      | ..             | ..      | ..      | ..    | ..      |
| 22                                | Sifilide . . . . .                                                         | 19          | 5     | 12     | 47     | 68      | 26             | 16      | 13      | 14    | 9       |
| 23                                | Setticemia, pioemia . . . . .                                              | 65          | 39    | 49     | 100    | 102     | 6              | 69      | 65      | 55    | 47      |
| 24                                | Pustola maligna, carbonchio . . . . .                                      | 3           | 1     | 4      | 11     | 10      | ..             | ..      | 3       | ..    | 1       |
| 25                                | Moccio, cimurro . . . . .                                                  | ..          | ..    | ..     | ..     | ..      | ..             | ..      | ..      | ..    | ..      |
| 26                                | Lebbra . . . . .                                                           | ..          | 1     | ..     | 1      | 5       | 2              | ..      | ..      | ..    | ..      |
| 27                                | Rabbia . . . . .                                                           | ..          | 2     | ..     | 6      | 1       | ..             | ..      | 1       | 2     | ..      |
| 28                                | Altre malattie infettive e infezioni non determinate . . . . .             | 1           | 1     | ..     | 4      | ..      | ..             | 1       | 1       | ..    | ..      |
| 29                                | Tubercolosi disseminata . . . . .                                          | 103         | 69    | 93     | 176    | 182     | 26             | 90      | 93      | 98    | 90      |
| 30                                | Meningite tubercol., idrocefalo acquisito                                  | 149         | 61    | 91     | 279    | 275     | 19             | 132     | 147     | 164   | 91      |
| 31                                | Tubercolosi polmonare, tisi . . . . .                                      | 936         | 622   | 849    | 1 977  | 2 155   | 271            | 575     | 811     | 957   | 356     |
| 32                                | Tabe mesenterica . . . . .                                                 | 90          | 53    | 64     | 114    | 141     | 8              | 111     | 97      | 98    | 53      |
| 33                                | Scrofolo disseminata . . . . .                                             | 9           | 10    | 5      | 21     | 8       | 3              | 9       | 23      | 9     | 6       |
| 34                                | Lupus. . . . .                                                             | 3           | 1     | 4      | 3      | 2       | 1              | 1       | 2       | 1     | 2       |
| 35                                | Artrite fungosa, sinovite fungosa . . . . .                                | 7           | 8     | 15     | 15     | 16      | 2              | 11      | 8       | 6     | 7       |

(a) Nell'anno 1917 non si verificarono nel Regno casi di morte per « colera asiatico » (N. 21 dell'Elenco nosologico).  
(b) I dati qui esposti per le provincie di Belluno, Treviso, Udine, Venezia e Vicenza sono incompleti, a causa dell'invasione namica

classificati secondo 168 cause di morte.  
provincie.

| B A R D I A |        |       |         | V E N E T O |        |        |             |           |             |        |             | E M I L I A |         | Numero dell'Elenco nosologico (a) |
|-------------|--------|-------|---------|-------------|--------|--------|-------------|-----------|-------------|--------|-------------|-------------|---------|-----------------------------------|
| MANTOVA     | MILANO | PAVIA | SONDRIO | BELLUNO (b) | PAUOVA | ROVIGO | TREVISO (b) | UDINE (b) | VENEZIA (b) | VERONA | VICENZA (b) | POLOGNA     | FERRARA |                                   |
| 4           | 32     | 11    | 4       | 2           | 3      | ..     | 3           | 1         | 12          | 8      | 5           | 6           | 3       | 1                                 |
| 5           | 11     | 9     | ..      | 2           | 13     | 1      | 1           | 1         | 6           | 7      | 8           | 7           | 5       | 2                                 |
| 1           | 15     | 4     | 2       | 1           | 14     | 1      | 5           | 3         | 3           | 7      | 3           | 11          | 5       | 3                                 |
| ..          | 4      | 1     | 1       | 1           | ..     | ..     | ..          | ..        | 1           | ..     | 1           | 2           | ..      | 4                                 |
| 1           | 7      | ..    | 2       | ..          | 2      | ..     | 1           | 4         | ..          | ..     | ..          | 4           | ..      | 5                                 |
| 227         | 927    | 144   | 51      | 89          | 666    | 409    | 167         | 103       | 342         | 251    | 404         | 501         | 445     | 6                                 |
| ..          | ..     | ..    | ..      | ..          | 1      | ..     | ..          | ..        | ..          | ..     | 2           | 1           | ..      | 7                                 |
| 12          | 201    | 22    | 38      | 31          | 25     | 13     | 13          | 28        | 11          | 21     | 74          | 33          | 74      | 8                                 |
| 4           | 39     | 10    | 32      | 1           | 22     | ..     | 2           | 4         | 2           | 9      | 14          | 22          | 4       | 9                                 |
| 11          | 106    | 14    | 7       | ..          | 30     | 16     | 18          | 6         | 14          | 38     | 29          | 42          | 24      | 10                                |
| 81          | 837    | 160   | 43      | 12          | 227    | 74     | 105         | 58        | 105         | 294    | 225         | 148         | 70      | 11                                |
| ..          | ..     | ..    | ..      | ..          | 1      | ..     | ..          | ..        | ..          | ..     | 1           | ..          | ..      | 12                                |
| 10          | 112    | 6     | 2       | 1           | 38     | 3      | 25          | 2         | 13          | 17     | 52          | 11          | 17      | 13                                |
| 44          | 144    | 33    | 31      | 4           | 81     | 29     | 38          | 16        | 27          | 64     | 64          | 72          | 29      | 14                                |
| 26          | 111    | 21    | 6       | 3           | 52     | 19     | 14          | 5         | 8           | 34     | 40          | 29          | 18      | 15                                |
| 51          | 247    | 28    | 29      | 27          | 167    | 69     | 62          | 58        | 99          | 86     | 96          | 32          | 40      | 16                                |
| 13          | 94     | 64    | 10      | 11          | 48     | 26     | 21          | 42        | 26          | 20     | 39          | 52          | 30      | 17                                |
| 5           | 18     | 4     | ..      | ..          | 23     | 16     | 2           | 1         | 34          | 9      | 2           | 3           | 35      | 18                                |
| 2           | 7      | ..    | ..      | ..          | 3      | 7      | 1           | ..        | 5           | ..     | ..          | 2           | 6       | 19                                |
| ..          | ..     | ..    | ..      | ..          | ..     | ..     | ..          | ..        | ..          | ..     | ..          | ..          | ..      | 20                                |
| 5           | 90     | 11    | 2       | ..          | 14     | 3      | 11          | 2         | 18          | 18     | 52          | 31          | 6       | 22                                |
| 45          | 223    | 41    | 8       | 6           | 80     | 26     | 25          | 7         | 61          | 65     | 43          | 98          | 43      | 23                                |
| 1           | 3      | ..    | ..      | ..          | ..     | 2      | 1           | ..        | ..          | 2      | ..          | 2           | 2       | 24                                |
| ..          | ..     | ..    | ..      | ..          | ..     | ..     | ..          | ..        | ..          | ..     | ..          | ..          | ..      | 25                                |
| 1           | 1      | ..    | ..      | ..          | ..     | ..     | ..          | ..        | 1           | ..     | ..          | ..          | 1       | 26                                |
| 1           | 3      | ..    | ..      | ..          | 1      | ..     | ..          | ..        | ..          | 1      | ..          | 2           | 1       | 27                                |
| ..          | 2      | ..    | ..      | ..          | ..     | ..     | ..          | ..        | ..          | ..     | ..          | ..          | ..      | 28                                |
| 60          | 322    | 77    | 29      | 15          | 132    | 79     | 55          | 45        | 95          | 115    | 86          | 158         | 100     | 29                                |
| 89          | 474    | 103   | 33      | 30          | 171    | 78     | 86          | 22        | 168         | 133    | 139         | 164         | 80      | 30                                |
| 333         | 3 165  | 535   | 158     | 123         | 668    | 269    | 271         | 182       | 591         | 728    | 610         | 791         | 368     | 31                                |
| 72          | 212    | 64    | 16      | 14          | 119    | 82     | 38          | 32        | 89          | 91     | 75          | 97          | 78      | 32                                |
| 5           | 23     | 6     | 5       | 4           | 21     | 8      | 4           | 2         | 23          | 13     | 11          | 5           | 9       | 33                                |
| ..          | 4      | 3     | 1       | 1           | 3      | 1      | ..          | ..        | ..          | 2      | ..          | 2           | ..      | 34                                |
| 6           | 28     | 5     | 2       | 1           | 7      | 1      | 3           | ..        | 5           | 12     | 1           | 14          | ..      | 35                                |

avvenuta nelle dette provincie sulla fine dell'ottobre 1917.

segue TAV. I. — Morti, durante l'anno 1917,

A — Per

| Número dell'Elenco nosologico (a) | CAUSE DI MORTE                                                             | Segue EMILIA |        |       |          |         |                    | T O    |         |          |         |
|-----------------------------------|----------------------------------------------------------------------------|--------------|--------|-------|----------|---------|--------------------|--------|---------|----------|---------|
|                                   |                                                                            | FORLÌ        | MODENA | PARMA | PIACENZA | RAVENNA | REGGIO NELLE-MILIA | AREZZO | FIRENZE | GROSSETO | LIVORNO |
| 1                                 | Asfissia e apoplessia nel parto . . . . .                                  | 10           | 3      | 7     | 3        | 1       | 2                  | 1      | 27      | 2        | ..      |
| 2                                 | Idrocefalo congenito, ernie cerebrali, spina bifida, mostruosità . . . . . | 2            | 3      | 4     | 4        | 2       | ..                 | 2      | 13      | ..       | 4       |
| 3                                 | Cianosi, persistenza del foro di Botallo. . . . .                          | 7            | 4      | 5     | 4        | 2       | 9                  | 6      | 14      | ..       | 2       |
| 4                                 | Atresia (delle narici, dell'esofago, ecc.) . . . . .                       | 1            | ..     | 2     | 1        | ..      | 2                  | 1      | ..      | ..       | ..      |
| 5                                 | Labbro leporino . . . . .                                                  | 2            | 2      | 1     | ..       | 3       | ..                 | 2      | 2       | 1        | ..      |
| 6                                 | Atrofia congenita, immaturità . . . . .                                    | 331          | 539    | 247   | 180      | 164     | 334                | 209    | 549     | 114      | 85      |
| 7                                 | Vaiuolo . . . . .                                                          | ..           | ..     | ..    | 2        | ..      | 1                  | ..     | 9       | ..       | ..      |
| 8                                 | Morbillo . . . . .                                                         | 1            | 38     | 9     | 30       | 26      | 39                 | 41     | 24      | 16       | 3       |
| 9                                 | Scarlattina . . . . .                                                      | 4            | 4      | 2     | 22       | 1       | 9                  | 3      | 19      | ..       | 1       |
| 10                                | Risipola . . . . .                                                         | 20           | 16     | 15    | 16       | 15      | 18                 | 14     | 76      | 12       | 8       |
| 11                                | Febbre tifoidea. . . . .                                                   | 78           | 115    | 75    | 95       | 68      | 71                 | 47     | 257     | 37       | 39      |
| 12                                | Tifo petecchiale . . . . .                                                 | 1            | ..     | ..    | ..       | ..      | ..                 | 1      | ..      | 1        | ..      |
| 13                                | Meningite cerebro spinale epidemica. . . . .                               | 8            | 5      | 19    | 12       | 1       | 6                  | 6      | 67      | 2        | 7       |
| 14                                | Difterite . . . . .                                                        | 41           | 51     | 34    | 28       | 15      | 35                 | 24     | 70      | 7        | 10      |
| 15                                | Laringite crupale . . . . .                                                | 21           | 34     | 7     | 14       | 17      | 12                 | 21     | 34      | 6        | 4       |
| 16                                | Ipertosse. . . . .                                                         | 38           | 36     | 70    | 24       | 6       | 43                 | 60     | 87      | 29       | 13      |
| 17                                | Influenza . . . . .                                                        | 17           | 29     | 21    | 20       | 24      | 16                 | 8      | 26      | 18       | 29      |
| 18                                | Febbri da malaria. . . . .                                                 | 5            | 3      | 3     | 5        | 12      | 3                  | 10     | 22      | 126      | 11      |
| 19                                | Cachessia palustre . . . . .                                               | ..           | 1      | ..    | ..       | 3       | ..                 | ..     | 2       | 13       | 2       |
| 20                                | Dissenteria . . . . .                                                      | ..           | ..     | ..    | ..       | ..      | ..                 | ..     | ..      | ..       | ..      |
| 22                                | Sifilide . . . . .                                                         | 20           | 11     | 10    | 2        | 9       | 2                  | 10     | 48      | ..       | 11      |
| 23                                | Setticemia, pioemia . . . . .                                              | 37           | 55     | 56    | 32       | 48      | 35                 | 24     | 130     | 14       | 22      |
| 24                                | Pustola maligna, carbonchio . . . . .                                      | 3            | 2      | ..    | ..       | 1       | 3                  | 1      | 9       | 2        | 1       |
| 25                                | Moccio, cimurro . . . . .                                                  | ..           | ..     | ..    | ..       | ..      | ..                 | ..     | ..      | ..       | ..      |
| 26                                | Lebbra . . . . .                                                           | ..           | ..     | ..    | ..       | ..      | ..                 | ..     | ..      | ..       | 1       |
| 27                                | Rabbia . . . . .                                                           | ..           | ..     | ..    | ..       | 1       | 2                  | 1      | ..      | ..       | ..      |
| 28                                | Altre malattie infettive e infezioni non determinate . . . . .             | ..           | ..     | ..    | ..       | ..      | ..                 | ..     | ..      | ..       | ..      |
| 29                                | Tubercolosi disseminata. . . . .                                           | 80           | 85     | 60    | 35       | 35      | 45                 | 67     | 265     | 25       | 22      |
| 30                                | Meningite tubercol., idrocefalo acquisito. . . . .                         | 63           | 70     | 80    | 54       | 45      | 77                 | 47     | 239     | 26       | 30      |
| 31                                | Tubercolosi polmonare, tisi. . . . .                                       | 393          | 407    | 327   | 267      | 306     | 382                | 361    | 1732    | 196      | 345     |
| 32                                | Tabe mesenterica . . . . .                                                 | 88           | 69     | 40    | 27       | 35      | 63                 | 59     | 239     | 23       | 29      |
| 33                                | Scrofola disseminata . . . . .                                             | 8            | 11     | 6     | 1        | 2       | 1                  | 9      | 21      | 4        | 5       |
| 34                                | Lupus. . . . .                                                             | 2            | 4      | 1     | 1        | 2       | ..                 | ..     | 2       | 2        | 1       |
| 35                                | Artrite fungosa, sinovite fungosa. . . . .                                 | ..           | 6      | 5     | 4        | ..      | 2                  | 4      | 24      | 3        | 3       |

classificati secondo 168 cause di morte.

provincie.

| Número dell'Elenco nosologico (a) | S C A N A |                 |      |       | MARCHE |               |          |                 | UMBRIA  | LAZIO | ABRUZZI E MOLISE     |            |        |        |    |
|-----------------------------------|-----------|-----------------|------|-------|--------|---------------|----------|-----------------|---------|-------|----------------------|------------|--------|--------|----|
|                                   | LUCCA     | MASSA E CARRARA | PISA | SIENA | ANCONA | ASCOLI PICENO | MACERATA | PESARO E URBINO | PERUGIA | ROMA  | AQUILA DEGLI ABRUZZI | CAMPOBASSO | CHieti | TERAMO |    |
| 1                                 | 3         | 5               | 1    | 1     | 5      | 2             | 2        | 2               | 6       | 5     | 1                    | 3          | 5      | 3      | 1  |
| 2                                 | 2         | 1               | 6    | 3     | 2      | 3             | 2        | 2               | 10      | 18    | 4                    | 9          | 3      | 4      | 2  |
| 3                                 | 3         | 2               | 6    | 8     | 3      | 4             | 2        | 9               | 7       | 8     | 7                    | 3          | 7      | 5      | 3  |
| 4                                 | ..        | 2               | 1    | ..    | ..     | ..            | ..       | 1               | ..      | 1     | ..                   | 1          | ..     | 1      | 4  |
| 5                                 | ..        | ..              | 1    | ..    | ..     | 1             | 1        | ..              | 2       | 6     | 5                    | 2          | 1      | ..     | 5  |
| 6                                 | 147       | 163             | 158  | 175   | 235    | 200           | 167      | 355             | 656     | 319   | 326                  | 277        | 269    | 208    | 6  |
| 7                                 | 2         | 1               | ..   | ..    | ..     | ..            | ..       | ..              | ..      | ..    | ..                   | ..         | ..     | ..     | 7  |
| 8                                 | 64        | 12              | 47   | 8     | 47     | 16            | 11       | 17              | 51      | 197   | 88                   | 29         | 31     | 47     | 8  |
| 9                                 | 1         | 1               | 7    | 20    | 2      | 1             | 6        | 1               | 22      | 143   | 21                   | 25         | 201    | 357    | 9  |
| 10                                | 24        | 9               | 19   | 23    | 10     | 13            | 17       | 16              | 42      | 89    | 26                   | 32         | 31     | 24     | 10 |
| 11                                | 86        | 42              | 86   | 52    | 86     | 76            | 59       | 76              | 273     | 281   | 96                   | 85         | 87     | 81     | 11 |
| 12                                | ..        | ..              | ..   | ..    | ..     | ..            | 1        | ..              | 3       | 1     | ..                   | ..         | ..     | ..     | 12 |
| 13                                | 12        | 20              | 23   | 4     | 9      | 7             | 28       | 11              | 13      | 96    | 16                   | 7          | 5      | 6      | 13 |
| 14                                | 19        | 17              | 19   | 20    | 24     | 31            | 22       | 29              | 66      | 214   | 29                   | 24         | 47     | 42     | 14 |
| 15                                | 10        | 4               | 10   | 3     | 23     | 16            | 14       | 18              | 36      | 71    | 24                   | 44         | 29     | 40     | 15 |
| 16                                | 42        | 50              | 22   | 47    | 20     | 12            | 26       | 29              | 176     | 108   | 72                   | 38         | 38     | 48     | 16 |
| 17                                | 36        | 9               | 19   | 12    | 33     | 18            | 20       | 31              | 99      | 96    | 74                   | 65         | 45     | 38     | 17 |
| 18                                | 5         | 1               | 7    | 9     | 3      | ..            | 5        | 3               | 10      | 280   | 52                   | 185        | 45     | 10     | 18 |
| 19                                | ..        | 1               | ..   | 2     | 2      | ..            | 1        | ..              | 2       | 51    | 9                    | 13         | 11     | 3      | 19 |
| 20                                | ..        | ..              | ..   | ..    | ..     | ..            | ..       | ..              | ..      | ..    | 1                    | ..         | ..     | ..     | 20 |
| 22                                | 7         | 7               | 5    | 2     | 9      | 14            | 12       | 3               | 61      | 197   | 9                    | 9          | 27     | 7      | 22 |
| 23                                | 49        | 15              | 53   | 29    | 39     | 45            | 27       | 24              | 63      | 228   | 20                   | 29         | 41     | 21     | 23 |
| 24                                | 1         | 1               | 4    | 2     | 4      | 1             | ..       | ..              | 4       | 18    | ..                   | 3          | 3      | ..     | 24 |
| 25                                | ..        | ..              | ..   | ..    | ..     | ..            | ..       | ..              | ..      | ..    | ..                   | ..         | ..     | ..     | 25 |
| 26                                | ..        | ..              | 1    | ..    | ..     | ..            | ..       | ..              | ..      | ..    | ..                   | ..         | ..     | ..     | 26 |
| 27                                | ..        | ..              | ..   | ..    | ..     | ..            | ..       | ..              | ..      | 4     | 1                    | 1          | 2      | ..     | 27 |
| 28                                | 1         | ..              | 1    | ..    | 1      | ..            | 1        | ..              | ..      | 1     | 1                    | ..         | ..     | 1      | 28 |
| 29                                | 72        | 43              | 53   | 122   | 85     | 38            | 48       | 70              | 211     | 211   | 28                   | 39         | 41     | 50     | 29 |
| 30                                | 94        | 73              | 60   | 44    | 63     | 43            | 38       | 54              | 109     | 389   | 63                   | 59         | 66     | 38     | 30 |
| 31                                | 488       | 318             | 583  | 333   | 296    | 156           | 165      | 331             | 689     | 1.844 | 273                  | 202        | 201    | 195    | 31 |
| 32                                | 66        | 55              | 80   | 64    | 73     | 54            | 57       | 77              | 175     | 207   | 80                   | 68         | 69     | 70     | 32 |
| 33                                | 6         | 3               | 2    | 12    | 2      | 5             | 6        | 2               | 13      | 23    | 10                   | 7          | 3      | 4      | 33 |
| 34                                | ..        | 1               | 1    | 1     | 2      | ..            | 1        | 1               | 2       | 3     | 1                    | 2          | 1      | 3      | 34 |
| 35                                | 6         | 1               | 8    | 2     | 3      | 3             | 1        | 2               | 8       | 32    | 5                    | 4          | 2      | ..     | 35 |

(a) Nell'anno 1917 non si verificarono nel Regno casi di morte per « colera asiatico » (N 21 dell'Elenco nosologico).

Segue TAV. I. — Morti, durante l'anno 1917,

A — Per

| Numero dell'Elenco nosologico (α) | CAUSE DI MORTE                                                             | CAMPANIA |           |         |        |         | PUGLIE             |        |       | BASILICATA | CATANZARO |
|-----------------------------------|----------------------------------------------------------------------------|----------|-----------|---------|--------|---------|--------------------|--------|-------|------------|-----------|
|                                   |                                                                            | AVELLINO | BENEVENTO | CASERTA | NAPOLI | SALERNO | BARI DELLER PUGLIE | FOGGIA | LECCE | POTENZA    |           |
| 1                                 | Asfissia e apoplessia nel parto . . . . .                                  | 3        | 1         | 9       | 11     | 11      | 9                  | 3      | 5     | 4          | 7         |
| 2                                 | Idrocefalo congenito, ernie cerebrali, spina bifida, mostruosità . . . . . | 9        | 6         | 14      | 18     | 9       | 10                 | 8      | 13    | 6          | 3         |
| 3                                 | Cianosi, persistenza del foro di Botallo . . . . .                         | 5        | ..        | 10      | 8      | 4       | 7                  | 2      | 22    | 3          | 1         |
| 4                                 | Atresia (delle narici, dell'esofago, ecc.) . . . . .                       | 2        | 1         | 6       | 3      | ..      | 1                  | ..     | ..    | 1          | ..        |
| 5                                 | [abbro leporino . . . . .                                                  | ..       | ..        | 3       | 9      | 2       | 2                  | ..     | 1     | 1          | 2         |
| 6                                 | Atrofia congenita, immaturità . . . . .                                    | 229      | 174       | 366     | 640    | 403     | 782                | 428    | 506   | 347        | 261       |
| 7                                 | Vainolo . . . . .                                                          | ..       | ..        | ..      | 2      | 3       | 2                  | ..     | ..    | ..         | 1         |
| 8                                 | Morbillo . . . . .                                                         | 66       | 59        | 25      | 97     | 70      | 278                | 93     | 177   | 91         | 10        |
| 9                                 | Scarlattina . . . . .                                                      | 26       | 4         | 23      | 15     | 101     | 136                | 63     | 103   | 506        | 1         |
| 10                                | Risipola . . . . .                                                         | 23       | 13        | 39      | 44     | 35      | 69                 | 49     | 75    | 49         | 24        |
| 11                                | Febbre tifoidea . . . . .                                                  | 83       | 75        | 137     | 98     | 128     | 97                 | 125    | 154   | 96         | 122       |
| 12                                | Tifo petecchiale . . . . .                                                 | 1        | ..        | 1       | 1      | 2       | 6                  | ..     | 1     | ..         | ..        |
| 13                                | Meningite cerebro spinale epidemica . . . . .                              | 4        | 1         | 5       | 2      | 7       | 10                 | 28     | 36    | 5          | 3         |
| 14                                | Difterite . . . . .                                                        | 18       | 7         | 33      | 29     | 45      | 40                 | 9      | 25    | 15         | 24        |
| 15                                | Laringite crupale . . . . .                                                | 18       | 10        | 36      | 156    | 38      | 39                 | 28     | 81    | 32         | 27        |
| 16                                | Ipertosse . . . . .                                                        | 74       | 28        | 61      | 83     | 62      | 53                 | 60     | 85    | 72         | 117       |
| 17                                | Influenza . . . . .                                                        | 62       | 53        | 102     | 150    | 72      | 75                 | 128    | 213   | 147        | 106       |
| 18                                | Febbri da malaria . . . . .                                                | 76       | 34        | 100     | 31     | 78      | 440                | 886    | 541   | 693        | 143       |
| 19                                | Cachessia palustre . . . . .                                               | 7        | 3         | 21      | 7      | 13      | 51                 | 91     | 118   | 119        | 36        |
| 20                                | Dissenteria . . . . .                                                      | ..       | ..        | ..      | 1      | ..      | ..                 | ..     | ..    | ..         | ..        |
| 22                                | Sifilide . . . . .                                                         | 11       | 8         | 37      | 295    | 35      | 39                 | 15     | 73    | 14         | 52        |
| 23                                | Setticemia, pioemia . . . . .                                              | 36       | 11        | 55      | 86     | 54      | 104                | 31     | 101   | 40         | 53        |
| 24                                | Pustola maligna, carbonchio . . . . .                                      | 5        | 1         | 8       | 5      | 8       | 13                 | 3      | 16    | 23         | 12        |
| 25                                | Moccio, cinurro . . . . .                                                  | ..       | 1         | ..      | ..     | ..      | ..                 | ..     | ..    | ..         | ..        |
| 26                                | Lebbra . . . . .                                                           | ..       | ..        | ..      | ..     | ..      | ..                 | ..     | ..    | 1          | ..        |
| 27                                | Rabbia . . . . .                                                           | 3        | ..        | 3       | 7      | 1       | 8                  | 1      | 2     | 2          | 3         |
| 28                                | Altre malattie infettive e infezioni non determinate . . . . .             | ..       | 1         | 1       | ..     | ..      | ..                 | ..     | ..    | ..         | ..        |
| 29                                | Tubercolosi disseminata . . . . .                                          | 47       | 22        | 68      | 305    | 77      | 60                 | 39     | 135   | 51         | 48        |
| 30                                | Meningite tubercol., idrocefalo acquisito . . . . .                        | 55       | 16        | 88      | 209    | 72      | 174                | 51     | 202   | 57         | 44        |
| 31                                | Tubercolosi polmonare, tisi . . . . .                                      | 238      | 139       | 587     | 1 141  | 390     | 809                | 489    | 978   | 274        | 324       |
| 32                                | Tabes mesenterica . . . . .                                                | 63       | 29        | 151     | 407    | 123     | 426                | 94     | 231   | 95         | 44        |
| 33                                | Scrofolo disseminata . . . . .                                             | 5        | 3         | 8       | 29     | 13      | 21                 | 7      | 24    | 5          | 9         |
| 34                                | Lupus . . . . .                                                            | 3        | 2         | 2       | 1      | 1       | 2                  | 2      | 13    | 1          | 1         |
| 35                                | Artrite fungosa, sinovite fungosa . . . . .                                | 3        | 3         | 3       | 23     | 6       | 14                 | 8      | 7     | 3          | 7         |

(α) Nell'anno 1917 non si verificarono nel Regno casi di morte per « colera asiatico » (N. 21 dell'Elenco nosologico).

classificati secondo 168 cause di morte.

province

| Numero dell'Elenco nosologico (α) | CALABRIE |                    | SICILIA       |         |          |         |         |          |         |          | SARDEGNA |    | Numero dell'Elenco nosologico (α) |
|-----------------------------------|----------|--------------------|---------------|---------|----------|---------|---------|----------|---------|----------|----------|----|-----------------------------------|
|                                   | COSENZA  | REGGIO DI CALABRIA | CALTANISSETTA | CATANIA | GIRGENTI | MESSINA | PALERMO | SIRACUSA | TRAPANI | CAGLIARI | SASSARI  |    |                                   |
| 1                                 | 9        | 4                  | 1             | 2       | 1        | 3       | 9       | 4        | ..      | 4        | 4        | 1  |                                   |
| 2                                 | 4        | 1                  | 13            | 15      | 13       | 4       | 15      | 12       | 9       | 5        | 5        | 2  |                                   |
| 3                                 | 2        | 2                  | 6             | 5       | 1        | 4       | 9       | 1        | ..      | 11       | 3        | 3  |                                   |
| 4                                 | ..       | 3                  | ..            | ..      | ..       | 1       | 1       | 3        | ..      | ..       | ..       | 4  |                                   |
| 5                                 | 1        | ..                 | 5             | 4       | 1        | ..      | 4       | 2        | 2       | 2        | 3        | 5  |                                   |
| 6                                 | 230      | 322                | 301           | 525     | 363      | 324     | 491     | 236      | 232     | 151      | 232      | 6  |                                   |
| 7                                 | 1        | 1                  | ..            | ..      | ..       | ..      | ..      | ..       | ..      | ..       | ..       | 7  |                                   |
| 8                                 | 39       | 39                 | 14            | 21      | 72       | 42      | 131     | 35       | 19      | 60       | 26       | 8  |                                   |
| 9                                 | 2        | 62                 | 11            | 29      | 8        | 30      | 135     | 85       | 27      | 2        | 2        | 9  |                                   |
| 10                                | 29       | 24                 | 21            | 35      | 23       | 19      | 35      | 21       | 15      | 48       | 24       | 10 |                                   |
| 11                                | 82       | 91                 | 117           | 226     | 119      | 180     | 196     | 145      | 100     | 107      | 68       | 11 |                                   |
| 12                                | ..       | ..                 | ..            | ..      | ..       | ..      | 1       | ..       | ..      | ..       | ..       | 12 |                                   |
| 13                                | 10       | 1                  | 4             | 5       | 1        | 2       | 12      | 12       | 1       | 27       | 21       | 13 |                                   |
| 14                                | 23       | 38                 | 27            | 86      | 26       | 46      | 53      | 81       | 21      | 37       | 17       | 14 |                                   |
| 15                                | 27       | 28                 | 20            | 26      | 21       | 35      | 20      | 15       | 10      | 12       | 10       | 15 |                                   |
| 16                                | 56       | 19                 | 62            | 108     | 44       | 30      | 39      | 27       | 52      | 204      | 94       | 16 |                                   |
| 17                                | 121      | 73                 | 21            | 45      | 160      | 36      | 32      | 43       | 41      | 166      | 78       | 17 |                                   |
| 18                                | 115      | 47                 | 87            | 435     | 135      | 102     | 137     | 325      | 89      | 1 013    | 704      | 18 |                                   |
| 19                                | 15       | 20                 | 20            | 45      | 15       | 24      | 36      | 84       | 14      | 189      | 81       | 19 |                                   |
| 20                                | ..       | ..                 | 1             | ..      | ..       | ..      | ..      | ..       | ..      | ..       | 1        | 20 |                                   |
| 21                                | 11       | 23                 | 16            | 40      | 19       | 21      | 28      | 39       | 6       | 9        | 9        | 22 |                                   |
| 22                                | 23       | 63                 | 35            | 136     | 43       | 97      | 161     | 38       | 33      | 49       | 41       | 23 |                                   |
| 23                                | 14       | 3                  | 7             | 4       | 7        | 3       | 4       | 1        | 5       | 9        | 7        | 24 |                                   |
| 24                                | ..       | ..                 | ..            | ..      | ..       | ..      | 2       | ..       | ..      | ..       | ..       | 25 |                                   |
| 25                                | ..       | ..                 | ..            | 1       | ..       | ..      | 1       | 2        | ..      | 1        | ..       | 26 |                                   |
| 26                                | ..       | 2                  | ..            | ..      | 1        | 2       | 5       | 3        | 2       | ..       | ..       | 27 |                                   |
| 27                                | ..       | ..                 | ..            | 4       | ..       | ..      | ..      | 1        | ..      | ..       | ..       | 28 |                                   |
| 28                                | 42       | 36                 | 16            | 62      | 27       | 55      | 185     | 55       | 37      | 166      | 154      | 29 |                                   |
| 29                                | 40       | 28                 | 20            | 59      | 40       | 42      | 115     | 32       | 63      | 75       | 126      | 30 |                                   |
| 30                                | 308      | 260                | 104           | 526     | 223      | 414     | 909     | 354      | 264     | 757      | 647      | 31 |                                   |
| 31                                | 82       | 33                 | 43            | 83      | 22       | 48      | 81      | 50       | 31      | 117      | 128      | 32 |                                   |
| 32                                | 5        | 9                  | 8             | 13      | 3        | 10      | 18      | 4        | 13      | 53       | 35       | 33 |                                   |
| 33                                | 3        | 3                  | ..            | 1       | 1        | ..      | 2       | ..       | 1       | 1        | 3        | 34 |                                   |
| 34                                | 3        | 4                  | 1             | 6       | 3        | 5       | 8       | 1        | 1       | 7        | 4        | 35 |                                   |

| Numero dell'elenco nosologico | CAUSE DI MORTE                                                                                 | PIEMONTE    |       |        |        | LIGURIA |                | L O M   |         |      |         |
|-------------------------------|------------------------------------------------------------------------------------------------|-------------|-------|--------|--------|---------|----------------|---------|---------|------|---------|
|                               |                                                                                                | ALESSANDRIA | CUNEO | NOVARA | TORINO | GENOVA  | PORTO MAURIZIO | BERGAMO | BRESCIA | COMO | CREMONA |
| 36                            | Tubercolosi delle ossa e d'altri organi.                                                       | 31          | 30    | 26     | 76     | 75      | 9              | 43      | 36      | 46   | 19      |
| 37                            | Morbo di Pott.                                                                                 | 13          | 13    | 18     | 33     | 20      | 2              | 23      | 18      | 10   | 8       |
| 38                            | Rachitide.                                                                                     | 8           | 5     | 9      | 65     | 30      | 2              | 60      | 50      | 41   | 17      |
| 39                            | Anemia . . . . .                                                                               | 138         | 167   | 72     | 194    | 164     | 16             | 109     | 226     | 78   | 65      |
| 40                            | Leucemia . . . . .                                                                             | 20          | 21    | 27     | 29     | 38      | 5              | 15      | 25      | 16   | 9       |
| 41                            | Porpora emorragica . . . . .                                                                   | 4           | 5     | 3      | 4      | 4       | 1              | 2       | 5       | 5    | 2       |
| 42                            | Emofilia . . . . .                                                                             | 2           | 6     | 4      | 7      | 4       | 1              | 2       | 5       | 2    | 2       |
| 43                            | Scorbuto . . . . .                                                                             | 1           | ..    | 1      | ..     | 2       | ..             | 1       | 4       | 1    | ..      |
| 44                            | Marasmo senile . . . . .                                                                       | 1 194       | 1 089 | 1 098  | 1 803  | 1 095   | 235            | 557     | 630     | 763  | 518     |
| 45                            | Pellagra . . . . .                                                                             | 4           | 3     | 2      | ..     | 1       | ..             | 35      | 44      | 12   | 21      |
| 46                            | Gotta . . . . .                                                                                | 9           | 1     | 2      | 7      | 6       | ..             | 4       | 4       | 8    | 1       |
| 47                            | Diabete . . . . .                                                                              | 35          | 20    | 56     | 65     | 113     | 7              | 16      | 27      | 30   | 15      |
| 48                            | disseminati in più organi . . . . .                                                            | 58          | 54    | 62     | 110    | 101     | 16             | 50      | 41      | 51   | 26      |
| 49                            | dell'utero, vagina, ovaia. . . . .                                                             | 69          | 44    | 54     | 126    | 80      | 10             | 32      | 68      | 30   | 25      |
| 50                            | delle mammelle . . . . .                                                                       | 20          | 11    | 21     | 61     | 44      | 3              | 17      | 42      | 16   | 11      |
| 51                            | della vescica, uretra, prostata, del pene, dei testicoli . . . . .                             | 6           | 10    | 12     | 27     | 32      | 4              | 11      | 13      | 9    | 4       |
| 52                            | della bocca, labbra, lingua, del palato, delle fauci, della tiroide, laringe, trachea. . . . . | 34          | 14    | 24     | 55     | 59      | 6              | 24      | 36      | 27   | 19      |
| 53                            | dello stomaco, esofago . . . . .                                                               | 220         | 149   | 203    | 266    | 260     | 46             | 176     | 226     | 206  | 193     |
| 54                            | del fegato . . . . .                                                                           | 60          | 42    | 83     | 98     | 94      | 10             | 47      | 45      | 56   | 40      |
| 55                            | della milza, del pancreas, intestino, peritoneo . . . . .                                      | 70          | 68    | 96     | 125    | 95      | 18             | 38      | 70      | 59   | 43      |
| 56                            | delle ossa, articolazioni . . . . .                                                            | 10          | 6     | 8      | 28     | 11      | 2              | 6       | 14      | 13   | 5       |
| 57                            | dei centri nervosi e organi dei sensi . . . . .                                                | 17          | 10    | 14     | 19     | 11      | 2              | 7       | 16      | 7    | 10      |
| 58                            | d'altri organi . . . . .                                                                       | 46          | 19    | 43     | 72     | 52      | 15             | 23      | 43      | 29   | 26      |
| 59                            | Meningite semplice cerebrale e spinale.                                                        | 190         | 144   | 141    | 251    | 338     | 32             | 172     | 178     | 155  | 77      |
| 60                            | Mielite, tabe dorsale . . . . .                                                                | 52          | 41    | 60     | 79     | 96      | 14             | 55      | 56      | 55   | 31      |
| 61                            | Morbo di Landry, di Friedreich, di Parkinson . . . . .                                         | 9           | 6     | 13     | 14     | 11      | 7              | 3       | 3       | 6    | 4       |
| 62                            | Paralisi infantile . . . . .                                                                   | 4           | 2     | ..     | 8      | 6       | 1              | 1       | 7       | 7    | 2       |
| 63                            | Encefalite . . . . .                                                                           | 66          | 27    | 94     | 132    | 83      | 8              | 46      | 32      | 31   | 27      |
| 64                            | Apoplezia e congestione cerebrale . . . . .                                                    | 954         | 744   | 900    | 1 247  | 1 094   | 183            | 667     | 972     | 840  | 667     |
| 65                            | Tumori cerebrali e spinali (a) . . . . .                                                       | 5           | ..    | ..     | 5      | 9       | ..             | 2       | 2       | 6    | ..      |
| 66                            | Rammollimento cerebrale . . . . .                                                              | 17          | 11    | 15     | 31     | 21      | 6              | 5       | 12      | 27   | 10      |
| 67                            | Paralisi progressiva, demenza paralitica . . . . .                                             | 86          | 10    | 32     | 94     | 113     | ..             | 52      | 27      | 52   | 3       |
| 68 e 69                       | Epilessia, isterismo . . . . .                                                                 | 35          | 26    | 48     | 77     | 81      | 12             | 43      | 26      | 45   | 22      |
| 70                            | Corea . . . . .                                                                                | 2           | 1     | 2      | 4      | 2       | ..             | ..      | 2       | 6    | 1       |
| 71                            | Tetano e trisma . . . . .                                                                      | 32          | 16    | 11     | 18     | 6       | 5              | 11      | 18      | 7    | 10      |
| 72                            | Eclampsia infantile . . . . .                                                                  | 89          | 123   | 83     | 163    | 232     | 42             | 132     | 136     | 124  | 35      |
| 73                            | Successioni della pazzia . . . . .                                                             | 3           | ..    | ..     | 3      | 8       | ..             | ..      | ..      | 1    | ..      |

(a) Escluse le affezioni cancerose e tubercolari.  
 (b) I dati qui esposti per le provincie di Belluno, Treviso, Udine, Venezia e Vicenza sono incompleti, a causa della invasione nemica

| Numero dell'elenco nosologico | B A R D I A |        |       |         | V E N E T O |        |        |             |           |             |        |             | E M I L I A |         |
|-------------------------------|-------------|--------|-------|---------|-------------|--------|--------|-------------|-----------|-------------|--------|-------------|-------------|---------|
|                               | MANTOVA     | MILANO | PAVIA | SONDRIO | BELLUNO (b) | PADOVA | ROVIGO | TREVISO (b) | UDINE (b) | VENEZIA (b) | VERONA | VICENZA (b) | BOLOGNA     | FERRARA |
| 25                            | 94          | 14     | 9     | 15      | 37          | 22     | 13     | 13          | 20        | 23          | 43     | 40          | 17          | 36      |
| 5                             | 56          | 8      | 3     | 1       | 18          | 5      | 11     | 6           | 11        | 11          | 14     | 25          | 9           | 37      |
| 50                            | 81          | 11     | 7     | 1       | 162         | 203    | 37     | 8           | 111       | 36          | 38     | 38          | 165         | 38      |
| 77                            | 422         | 51     | 13    | 26      | 232         | 217    | 83     | 59          | 211       | 144         | 138    | 91          | 120         | 39      |
| 12                            | 31          | 20     | 1     | ..      | 12          | 14     | 3      | 1           | 14        | 14          | 10     | 23          | 13          | 40      |
| 5                             | 8           | 7      | 1     | 1       | 1           | 2      | 1      | 1           | 3         | 2           | 9      | 2           | 4           | 41      |
| 1                             | 7           | 4      | ..    | 2       | 1           | 2      | 1      | 6           | 4         | 5           | 7      | 3           | 1           | 42      |
| 2                             | 4           | ..     | 2     | ..      | 8           | 2      | ..     | ..          | 1         | 2           | 2      | 15          | 3           | 43      |
| 532                           | 1 633       | 753    | 174   | 151     | 721         | 448    | 302    | 264         | 324       | 621         | 599    | 761         | 428         | 41      |
| 17                            | 72          | 20     | 6     | 2       | 108         | 27     | 13     | 17          | 19        | 42          | 72     | 7           | 11          | 45      |
| 1                             | 8           | 2      | 1     | ..      | 2           | ..     | 2      | 1           | ..        | ..          | 1      | 4           | 1           | 46      |
| 21                            | 65          | 23     | 6     | 1       | 29          | 4      | 11     | 5           | 21        | 26          | 11     | 41          | 17          | 47      |
| 41                            | 139         | 41     | 13    | 19      | 31          | 22     | 9      | 15          | 34        | 43          | 32     | 50          | 17          | 48      |
| 30                            | 153         | 35     | 10    | 10      | 35          | 15     | 10     | 7           | 35        | 37          | 34     | 48          | 19          | 49      |
| 18                            | 87          | 11     | 5     | 1       | 14          | 2      | 7      | 2           | 12        | 21          | 11     | 21          | 8           | 50      |
| 7                             | 36          | 3      | 2     | 1       | 11          | 3      | 5      | 2           | 12        | 9           | 7      | 13          | 6           | 51      |
| 14                            | 81          | 14     | 5     | 2       | 33          | 14     | 10     | 6           | 26        | 33          | 12     | 26          | 22          | 52      |
| 106                           | 638         | 153    | 38    | 16      | 133         | 52     | 55     | 33          | 98        | 99          | 75     | 248         | 65          | 53      |
| 26                            | 135         | 54     | 11    | 6       | 34          | 20     | 21     | 16          | 35        | 42          | 27     | 68          | 33          | 54      |
| 29                            | 208         | 56     | 10    | 4       | 31          | 22     | 17     | 11          | 37        | 33          | 27     | 95          | 23          | 55      |
| 6                             | 21          | 6      | ..    | 3       | 8           | 2      | 1      | 1           | 6         | 4           | ..     | 7           | 2           | 56      |
| 9                             | 41          | 7      | 1     | ..      | 11          | 7      | 5      | 1           | 14        | 14          | 11     | 16          | 7           | 57      |
| 36                            | 145         | 32     | 13    | 2       | 47          | 17     | 27     | 7           | 28        | 31          | 33     | 49          | 26          | 58      |
| 73                            | 566         | 89     | 26    | 13      | 103         | 66     | 23     | 27          | 70        | 83          | 95     | 125         | 52          | 59      |
| 32                            | 117         | 38     | 8     | 7       | 23          | 12     | 18     | 8           | 26        | 36          | 36     | 49          | 21          | 60      |
| 3                             | 14          | 6      | 1     | 2       | 10          | 4      | 4      | 4           | 8         | 1           | 3      | 3           | 4           | 61      |
| 3                             | 14          | 4      | 5     | ..      | 8           | 2      | 2      | 5           | 7         | 2           | 4      | 7           | 4           | 62      |
| 23                            | 221         | 26     | 4     | 4       | 60          | 12     | 44     | 5           | 24        | 65          | 55     | 45          | 55          | 63      |
| 635                           | 2 119       | 613    | 137   | 53      | 661         | 378    | 218    | 77          | 476       | 683         | 530    | 789         | 491         | 61      |
| 3                             | ..          | 5      | ..    | 1       | 2           | ..     | ..     | 1           | 3         | 1           | ..     | 7           | ..          | 65      |
| 17                            | 45          | 16     | 1     | 5       | 3           | 3      | 5      | 2           | 7         | 20          | 8      | 12          | 10          | 66      |
| 50                            | 64          | 47     | 7     | 5       | 14          | 4      | 2      | 15          | 6         | 12          | 4      | 57          | 7           | 67      |
| 12                            | 107         | 17     | 10    | ..      | 21          | 7      | 17     | 2           | 12        | 20          | 25     | 42          | 17          | 68 e 69 |
| 3                             | 3           | 1      | ..    | 1       | 3           | ..     | ..     | ..          | ..        | ..          | 2      | 1           | 2           | 70      |
| 3                             | 33          | 13     | ..    | ..      | 16          | 9      | 13     | 7           | 9         | 20          | 15     | 7           | 8           | 71      |
| 76                            | 268         | 40     | 35    | 22      | 166         | 63     | 99     | 41          | 138       | 90          | 118    | 61          | 80          | 72      |
| 2                             | ..          | 1      | ..    | 1       | ..          | ..     | ..     | 1           | ..        | ..          | ..     | ..          | ..          | 73      |

avvenuta nelle dette provincie sulla fine dell'ottobre 1917.



Segue TAV. I. — Morti, durante l'anno 1917,

A — Per

| Numero dell'elenco nosologico | CAUSE DI MORTE                                                                                  | Segue EMILIA |        |       |          |         |                    | T O    |         |          |         |
|-------------------------------|-------------------------------------------------------------------------------------------------|--------------|--------|-------|----------|---------|--------------------|--------|---------|----------|---------|
|                               |                                                                                                 | FORLÌ        | MODENA | PARMA | PIACENZA | RAVENNA | REGGIO NELL'EMILIA | AREZZO | FIRENZE | GROSSETO | LIVORNO |
| 36                            | Tubercolosi delle ossa e d'altri organi . . . . .                                               | 22           | 26     | 17    | 12       | 14      | 26                 | 18     | 69      | 7        | 17      |
| 37                            | Morbo di Pott . . . . .                                                                         | 5            | 5      | 10    | 9        | 6       | 8                  | 9      | 35      | 13       | 8       |
| 38                            | Rachitide . . . . .                                                                             | 65           | 84     | 67    | 8        | 9       | 44                 | 27     | 24      | 10       | 2       |
| 39                            | Anemia . . . . .                                                                                | 69           | 86     | 80    | 67       | 31      | 120                | 59     | 109     | 26       | 17      |
| 40                            | Leucemia . . . . .                                                                              | 8            | 15     | 14    | 9        | 5       | 15                 | 7      | 18      | 11       | 3       |
| 41                            | Porpora emorragica . . . . .                                                                    | 6            | 4      | 3     | 2        | 1       | 1                  | 2      | 12      | 2        | 1       |
| 42                            | Emofilia . . . . .                                                                              | 1            | 1      | 2     | 2        | 1       | 2                  | 1      | 7       | ..       | 1       |
| 43                            | Scorbuto . . . . .                                                                              | ..           | 8      | 5     | 7        | 3       | 8                  | ..     | 2       | ..       | ..      |
| 44                            | Marasmo senile . . . . .                                                                        | 122          | 624    | 356   | 381      | 348     | 526                | 610    | 1 340   | 203      | 136     |
| 45                            | Pellagra . . . . .                                                                              | 11           | 5      | 12    | 9        | 2       | 4                  | 2      | 8       | ..       | ..      |
| 46                            | Gotta . . . . .                                                                                 | 2            | 2      | 1     | 5        | ..      | ..                 | 4      | 4       | 4        | 1       |
| 47                            | Diabete . . . . .                                                                               | 18           | 14     | 20    | 11       | 10      | 16                 | 11     | 68      | 5        | 18      |
| 48                            | disseminati in più organi . . . . .                                                             | 33           | 29     | 29    | 21       | 16      | 31                 | 23     | 71      | 3        | 11      |
| 49                            | dell'utero, vagina, ovaia . . . . .                                                             | 24           | 19     | 36    | 22       | 15      | 16                 | 24     | 105     | 13       | 26      |
| 50                            | delle mammelle . . . . .                                                                        | 8            | 11     | 13    | 10       | 9       | 10                 | 5      | 41      | 3        | 9       |
| 51                            | della vescica, uretra, prostata, del pene, dei testicoli . . . . .                              | 9            | 7      | 6     | 4        | 6       | 4                  | 7      | 20      | 2        | 3       |
| 52                            | della bocca, labbra, lingua, del palato, delle fauci, della tiroide, laringe, trachea . . . . . | 17           | 16     | 14    | 13       | 14      | 12                 | 9      | 36      | 2        | 7       |
| 53                            | dello stomaco, esofago . . . . .                                                                | 188          | 91     | 153   | 85       | 174     | 90                 | 129    | 496     | 63       | 47      |
| 54                            | del fegato . . . . .                                                                            | 41           | 37     | 39    | 22       | 42      | 35                 | 27     | 100     | 18       | 23      |
| 55                            | della milza, del pancreas, intestino, peritoneo . . . . .                                       | 47           | 37     | 57    | 25       | 52      | 33                 | 33     | 205     | 19       | 24      |
| 56                            | delle ossa, articolazioni . . . . .                                                             | 5            | 2      | 1     | 2        | 1       | 2                  | 2      | 13      | 2        | 4       |
| 57                            | dei centri nervosi e organi dei sensi . . . . .                                                 | 3            | 2      | 15    | 5        | 6       | 4                  | 3      | 19      | 2        | 2       |
| 58                            | d'altri organi . . . . .                                                                        | 20           | 20     | 29    | 21       | 26      | 21                 | 17     | 102     | 6        | 20      |
| 59                            | Meningite semplice cerebrale e spinale . . . . .                                                | 48           | 81     | 66    | 68       | 29      | 68                 | 48     | 168     | 22       | 37      |
| 60                            | Mielite, tabe dorsale . . . . .                                                                 | 21           | 29     | 17    | 14       | 14      | 13                 | 15     | 64      | 8        | 10      |
| 61                            | Morbo di Landry, di Friedreich, di Parkinson . . . . .                                          | 1            | 1      | 4     | ..       | 3       | 1                  | 3      | 14      | 1        | 2       |
| 62                            | Paralisi infantile . . . . .                                                                    | 6            | 5      | 2     | 1        | 2       | 9                  | 4      | 10      | ..       | ..      |
| 63                            | Encefalite . . . . .                                                                            | 10           | 7      | 11    | 38       | 8       | 12                 | 20     | 104     | 1        | 5       |
| 64                            | Apoplessia e congestione cerebrale . . . . .                                                    | 470          | 472    | 486   | 367      | 377     | 570                | 431    | 1 393   | 161      | 130     |
| 65                            | Tumori cerebrali e spinali (a) . . . . .                                                        | ..           | ..     | ..    | ..       | 2       | ..                 | 1      | ..      | ..       | 4       |
| 66                            | Rammollimento cerebrale . . . . .                                                               | 2            | 9      | 42    | 7        | 5       | 19                 | 3      | 39      | 4        | ..      |
| 67                            | Paralisi progressiva, demenza paralitica . . . . .                                              | 1            | 73     | 4     | 2        | 27      | 6                  | 2      | 11      | 1        | 22      |
| 68 e 69                       | Epilessia, isterismo . . . . .                                                                  | 10           | 14     | 21    | 16       | 6       | 26                 | 27     | 58      | 5        | 7       |
| 70                            | Corea . . . . .                                                                                 | ..           | ..     | 1     | ..       | ..      | 1                  | 1      | 7       | ..       | ..      |
| 71                            | Tetano e trisua . . . . .                                                                       | 15           | 7      | 2     | 3        | 7       | 8                  | 1      | 9       | ..       | 1       |
| 72                            | Eclampsia infantile . . . . .                                                                   | 118          | 54     | 55    | 48       | 36      | 70                 | 100    | 213     | 53       | 33      |
| 73                            | Successioni della pazzia . . . . .                                                              | ..           | 2      | ..    | ..       | ..      | ..                 | ..     | 1       | ..       | ..      |

(a) Escluse le affezioni cancerose e tubercolari.

classificati secondo 168 cause di morte.

province.

| S C A N A |                           |         |           | M A R C H I E |                         |                 |                           | U M B R I A   | L A Z I O | A B R U Z Z I E M O L I S E         |                     |               |             | Numero dell'elenco nosologico |
|-----------|---------------------------|---------|-----------|---------------|-------------------------|-----------------|---------------------------|---------------|-----------|-------------------------------------|---------------------|---------------|-------------|-------------------------------|
| I U C C A | M A S S A E C A R R A R A | P I S A | S I E N A | A N C O N A   | A N C O L I P I C E N O | M A C E R A T A | P E S A R O E U R B I N O | P E R U G I A | R O M A   | A Q U I L A D E G L I A B R U Z Z I | C A M P O B A S S O | C H I E T T I | T E R A M O |                               |
| 24        | 12                        | 30      | 15        | 10            | 14                      | 13              | 12                        | 42            | 60        | 23                                  | 31                  | 15            | 17          | 36                            |
| 19        | 4                         | 13      | 8         | 3             | 1                       | 4               | 6                         | 19            | 41        | 2                                   | 5                   | 5             | 8           | 37                            |
| 21        | 13                        | 9       | 9         | 72            | 63                      | 58              | 46                        | 53            | 64        | 39                                  | 17                  | 31            | 39          | 38                            |
| 46        | 49                        | 40      | 39        | 65            | 46                      | 44              | 76                        | 115           | 314       | 70                                  | 87                  | 70            | 67          | 39                            |
| 11        | 12                        | 9       | 9         | 8             | 5                       | 5               | 4                         | 21            | 61        | 17                                  | 32                  | 23            | 11          | 40                            |
| 4         | 1                         | 3       | ..        | 2             | 3                       | 2               | 1                         | 5             | 16        | 4                                   | 4                   | 5             | 2           | 41                            |
| 1         | 1                         | 4       | 1         | 3             | 2                       | ..              | 2                         | 6             | 3         | 1                                   | 2                   | 3             | 2           | 42                            |
| 2         | ..                        | 1       | 1         | ..            | ..                      | ..              | ..                        | 3             | 2         | ..                                  | ..                  | 1             | ..          | 43                            |
| 573       | 396                       | 555     | 251       | 625           | 512                     | 512             | 433                       | 1 249         | 1 352     | 825                                 | 899                 | 746           | 753         | 44                            |
| 3         | 2                         | 10      | ..        | 3             | 11                      | 15              | 4                         | 23            | 8         | ..                                  | ..                  | ..            | 2           | 45                            |
| ..        | 1                         | 2       | 1         | 4             | 1                       | 3               | 1                         | 5             | 10        | 7                                   | 6                   | 2             | 3           | 46                            |
| 21        | 10                        | 27      | 10        | 17            | 10                      | 19              | 14                        | 30            | 125       | 16                                  | 8                   | 21            | 11          | 47                            |
| 32        | 15                        | 20      | 24        | 31            | 8                       | 17              | 28                        | 45            | 104       | 15                                  | 32                  | 27            | 13          | 48                            |
| 24        | 20                        | 22      | 25        | 26            | 11                      | 15              | 15                        | 55            | 166       | 33                                  | 22                  | 24            | 18          | 49                            |
| 14        | 1                         | 13      | 9         | 9             | 12                      | 12              | 5                         | 23            | 47        | 9                                   | 12                  | 7             | 8           | 50                            |
| 6         | 4                         | 8       | 10        | 7             | 8                       | 5               | 7                         | 12            | 29        | 5                                   | 5                   | 11            | 4           | 51                            |
| 14        | 4                         | 18      | 9         | 16            | 6                       | 14              | 15                        | 25            | 71        | 13                                  | 6                   | 6             | 6           | 52                            |
| 76        | 66                        | 109     | 148       | 76            | 49                      | 85              | 68                        | 110           | 280       | 65                                  | 40                  | 24            | 29          | 53                            |
| 44        | 13                        | 38      | 20        | 19            | 7                       | 28              | 29                        | 42            | 109       | 14                                  | 10                  | 22            | 20          | 54                            |
| 45        | 26                        | 41      | 34        | 18            | 13                      | 30              | 21                        | 43            | 138       | 17                                  | 23                  | 17            | 12          | 55                            |
| 4         | ..                        | ..      | 2         | 1             | 5                       | 1               | 1                         | 6             | 6         | 1                                   | 3                   | 2             | ..          | 56                            |
| 10        | 4                         | 2       | 5         | 3             | 2                       | 4               | 6                         | 14            | 39        | 4                                   | 5                   | 4             | 4           | 57                            |
| 34        | 10                        | 36      | 16        | 17            | 21                      | 17              | 20                        | 41            | 105       | 15                                  | 18                  | 21            | 16          | 58                            |
| 41        | 51                        | 64      | 42        | 73            | 33                      | 30              | 23                        | 113           | 223       | 37                                  | 63                  | 44            | 38          | 59                            |
| 21        | 3                         | 20      | 29        | 32            | 22                      | 17              | 12                        | 42            | 92        | 18                                  | 21                  | 34            | 13          | 60                            |
| 2         | 2                         | 4       | 2         | 3             | 3                       | 3               | 5                         | 8             | 20        | 3                                   | 4                   | 9             | 3           | 61                            |
| 2         | 1                         | 6       | 1         | 4             | 2                       | 8               | 10                        | 9             | 22        | 3                                   | 10                  | 1             | 1           | 62                            |
| 57        | 15                        | 31      | 12        | 34            | 19                      | 35              | 20                        | 59            | 94        | 13                                  | 19                  | 21            | 31          | 63                            |
| 463       | 179                       | 524     | 445       | 561           | 424                     | 541             | 518                       | 1 025         | 1 503     | 446                                 | 587                 | 567           | 541         | 64                            |
| ..        | 1                         | ..      | ..        | 2             | ..                      | ..              | 1                         | 5             | ..        | 2                                   | ..                  | 1             | 1           | 65                            |
| 13        | 1                         | 6       | 10        | 10            | 9                       | 5               | 2                         | 8             | 104       | 5                                   | 3                   | 3             | 4           | 66                            |
| 7         | 1                         | 13      | 5         | 67            | 9                       | 8               | 10                        | 107           | 64        | 21                                  | 5                   | 5             | 7           | 67                            |
| 24        | 5                         | 45      | 38        | 19            | 14                      | 16              | 15                        | 51            | 44        | 33                                  | 25                  | 30            | 37          | 68 e 69                       |
| 2         | 2                         | 1       | 2         | ..            | 1                       | 1               | 2                         | 1             | 4         | 3                                   | 2                   | ..            | ..          | 70                            |
| 5         | 2                         | 6       | 4         | 5             | 7                       | 4               | 2                         | 8             | 13        | 1                                   | ..                  | 6             | 3           | 71                            |
| 61        | 71                        | 93      | 67        | 152           | 133                     | 193             | 177                       | 416           | 653       | 157                                 | 96                  | 251           | 294         | 72                            |
| ..        | ..                        | ..      | ..        | 1             | ..                      | ..              | ..                        | 3             | ..        | ..                                  | ..                  | ..            | ..          | 73                            |

| Numero dell'elenco nosologico | CAUSE DI MORTE                                                                                  | CAMPANIA |           |         |        |         | PUGLIE            |        |       | BASILICATA | CATANZARO |
|-------------------------------|-------------------------------------------------------------------------------------------------|----------|-----------|---------|--------|---------|-------------------|--------|-------|------------|-----------|
|                               |                                                                                                 | AVELLINO | BENEVENTO | CASERTA | NAPOLI | SALERNO | BARI DELLE PUGLIE | FOGGIA | LECCE | POTENZA    |           |
| 36                            | Tubercolosi delle ossa e d'altri organi . . . . .                                               | 22       | 13        | 41      | 83     | 25      | 63                | 34     | 55    | 30         | 27        |
| 37                            | Morbo di l'ott . . . . .                                                                        | 8        | 2         | 12      | 14     | 10      | 33                | 10     | 19    | 10         | 7         |
| 38                            | Rachitide . . . . .                                                                             | 15       | 6         | 26      | 56     | 21      | 36                | 30     | 53    | 20         | 22        |
| 39                            | Anemia . . . . .                                                                                | 105      | 88        | 310     | 303    | 241     | 475               | 256    | 644   | 171        | 119       |
| 40                            | Leucemia . . . . .                                                                              | 24       | 7         | 32      | 53     | 38      | 40                | 39     | 53    | 13         | 10        |
| 41                            | Porpora emorragica . . . . .                                                                    | 5        | ..        | 9       | 21     | 6       | 9                 | 4      | 6     | 7          | 9         |
| 42                            | Emofilia . . . . .                                                                              | 4        | 4         | 3       | 9      | 5       | 6                 | 2      | 7     | 5          | 1         |
| 43                            | Scorbuto . . . . .                                                                              | 2        | 2         | ..      | 10     | 2       | 3                 | 1      | 2     | ..         | ..        |
| 44                            | Marasmo senile . . . . .                                                                        | 1.008    | 565       | 1.569   | 2.364  | 1.397   | 2.143             | 763    | 1.440 | 1.110      | 1.020     |
| 45                            | Pellagra . . . . .                                                                              | ..       | ..        | 2       | ..     | ..      | ..                | ..     | ..    | ..         | ..        |
| 46                            | Gotta . . . . .                                                                                 | 4        | 4         | 6       | 11     | 8       | 10                | 7      | 3     | 8          | 13        |
| 47                            | Diabete . . . . .                                                                               | 11       | 12        | 50      | 108    | 31      | 41                | 21     | 29    | 16         | 20        |
| 48                            | disseminati in più organi . . . . .                                                             | 55       | 30        | 94      | 90     | 53      | 92                | 35     | 81    | 34         | 34        |
| 49                            | dell'utero, vagina, ovaia . . . . .                                                             | 16       | 15        | 32      | 153    | 28      | 74                | 40     | 73    | 28         | 37        |
| 50                            | delle mammelle . . . . .                                                                        | 15       | 4         | 17      | 61     | 11      | 25                | 12     | 16    | 9          | 9         |
| 51                            | della vescica, uretra, prostata, del pene, dei testicoli . . . . .                              | 6        | 3         | 11      | 31     | 5       | 4                 | 4      | 17    | 5          | 9         |
| 52                            | della bocca, labbra, lingua, del palato, delle fauci, della tiroide, laringe, trachea . . . . . | 7        | 3         | 15      | 43     | 13      | 23                | 8      | 11    | 8          | 9         |
| 53                            | dello stomaco, esofago . . . . .                                                                | 32       | 22        | 62      | 118    | 28      | 54                | 27     | 47    | 54         | 40        |
| 54                            | del fegato . . . . .                                                                            | 22       | 3         | 37      | 76     | 32      | 39                | 11     | 51    | 20         | 14        |
| 55                            | della milza, del pancreas, intestino, peritoneo . . . . .                                       | 18       | 9         | 34      | 93     | 24      | 54                | 19     | 35    | 20         | 16        |
| 56                            | delle ossa, articolazioni . . . . .                                                             | 4        | ..        | 4       | 4      | 4       | 6                 | 1      | 6     | 3          | ..        |
| 57                            | dei centri nervosi e organi dei sensi . . . . .                                                 | 1        | ..        | 8       | 5      | 10      | 7                 | 6      | 7     | 8          | 3         |
| 58                            | d'altri organi . . . . .                                                                        | 15       | 8         | 35      | 54     | 19      | 44                | 18     | 33    | 31         | 25        |
| 59                            | Meningite semplice cerebrale e spinale . . . . .                                                | 76       | 37        | 143     | 371    | 131     | 152               | 105    | 303   | 87         | 91        |
| 60                            | Mielite, tabe dorsale . . . . .                                                                 | 41       | 11        | 72      | 92     | 45      | 76                | 20     | 55    | 35         | 39        |
| 61                            | Morbo di Landry, di Friedreich, di Parkinson . . . . .                                          | 10       | 4         | 4       | 14     | 8       | 13                | 3      | 4     | 6          | 10        |
| 62                            | Paralisi infantile . . . . .                                                                    | 11       | 10        | 14      | 6      | 6       | 29                | 4      | 33    | 9          | 8         |
| 63                            | Encefalite . . . . .                                                                            | 15       | 12        | 65      | 26     | 93      | 30                | 8      | 23    | 14         | 17        |
| 64                            | Apoplessia e congestione cerebrale . . . . .                                                    | 506      | 353       | 1.070   | 1.497  | 676     | 1.158             | 602    | 835   | 592        | 414       |
| 65                            | Tumori cerebrali e spinali (a) . . . . .                                                        | ..       | ..        | 3       | 4      | 1       | 4                 | ..     | 5     | 2          | 4         |
| 66                            | Rammollimento cerebrale . . . . .                                                               | 5        | 3         | 13      | 11     | 3       | 5                 | 2      | 3     | 2          | 3         |
| 67                            | Paralisi progressiva, demenza paralitica . . . . .                                              | 2        | 16        | 53      | 219    | 67      | 48                | ..     | 45    | 20         | 31        |
| 68 e 69                       | Epilessia, isterismo . . . . .                                                                  | 26       | 20        | 87      | 52     | 122     | 28                | 20     | 29    | 41         | 25        |
| 70                            | Corea . . . . .                                                                                 | 1        | 1         | 4       | 8      | 3       | 2                 | ..     | 1     | ..         | 3         |
| 71                            | Tetano e trisma . . . . .                                                                       | 9        | 2         | 18      | 17     | 11      | 14                | 8      | 9     | 5          | 3         |
| 72                            | Eclampsia infantile . . . . .                                                                   | 215      | 165       | 769     | 980    | 274     | 997               | 359    | 407   | 330        | 337       |
| 73                            | Successioni della pazzia . . . . .                                                              | ..       | 1         | 1       | 9      | 3       | ..                | ..     | ..    | ..         | ..        |

(a) Escluse le affezioni cancerose e tubercolari.

| Numero dell'elenco nosologico | CALABRIE |                    | SICILIA       |         |          |         |         |          |         | SARDEGNA |         | Numero dell'elenco nosologico |
|-------------------------------|----------|--------------------|---------------|---------|----------|---------|---------|----------|---------|----------|---------|-------------------------------|
|                               | COSENZA  | REGGIO DI CALABRIA | CALTANISSETTA | CATANIA | GIRGENTI | MESSINA | PALERMO | SIRACUSA | TRAPANI | CAGLIARI | SASSARI |                               |
| 23                            | 17       | 16                 | 25            | 17      | 13       | 34      | 15      | 10       | 45      | 33       | 36      |                               |
| 9                             | 5        | 10                 | 5             | 1       | 2        | 10      | 9       | 6        | 14      | 13       | 37      |                               |
| 20                            | 25       | 22                 | 27            | 11      | 20       | 32      | 25      | 9        | 102     | 65       | 38      |                               |
| 67                            | 180      | 275                | 310           | 254     | 232      | 497     | 278     | 153      | 257     | 164      | 39      |                               |
| 15                            | 31       | 23                 | 58            | 60      | 23       | 34      | 31      | 23       | 18      | 15       | 40      |                               |
| 5                             | 10       | 5                  | 7             | 6       | 6        | 14      | 5       | 8        | 7       | 5        | 41      |                               |
| 2                             | 4        | 4                  | 6             | 5       | 3        | 11      | 8       | 1        | 4       | 4        | 42      |                               |
| ..                            | ..       | 1                  | 3             | 2       | ..       | 9       | ..      | 4        | 4       | ..       | 43      |                               |
| 1.006                         | 968      | 748                | 1.395         | 840     | 1.213    | 2.127   | 690     | 706      | 1.133   | 619      | 14      |                               |
| ..                            | ..       | ..                 | ..            | ..      | ..       | ..      | ..      | ..       | ..      | ..       | 15      |                               |
| 7                             | ..       | 4                  | 4             | 3       | 8        | 9       | 5       | 4        | 13      | 1        | 46      |                               |
| 24                            | 13       | 11                 | 56            | 32      | 24       | 51      | 32      | 23       | 19      | 19       | 47      |                               |
| 47                            | 40       | 29                 | 76            | 53      | 77       | 119     | 28      | 46       | 35      | 20       | 48      |                               |
| 31                            | 29       | 27                 | 39            | 25      | 33       | 40      | 40      | 20       | 12      | 5        | 49      |                               |
| 9                             | 7        | 4                  | 21            | 10      | 17       | 20      | 13      | 3        | 10      | 10       | 50      |                               |
| 6                             | 7        | 6                  | 5             | 5       | 4        | 5       | 3       | 6        | 3       | 6        | 51      |                               |
| 12                            | 6        | 7                  | 23            | 4       | 6        | 13      | 3       | 5        | 11      | 10       | 52      |                               |
| 42                            | 33       | 26                 | 73            | 26      | 54       | 43      | 36      | 27       | 40      | 36       | 53      |                               |
| 26                            | 13       | 11                 | 43            | 21      | 30       | 38      | 17      | 28       | 21      | 14       | 54      |                               |
| 24                            | 13       | 12                 | 30            | 18      | 31       | 29      | 16      | 15       | 20      | 13       | 55      |                               |
| 4                             | 2        | 1                  | 4             | 1       | 1        | 2       | 1       | 3        | 10      | 2        | 56      |                               |
| 6                             | 2        | ..                 | 7             | 4       | 4        | 11      | 2       | 3        | 5       | 6        | 57      |                               |
| 15                            | 25       | 16                 | 36            | 16      | 27       | 33      | 23      | 27       | 10      | 27       | 58      |                               |
| 41                            | 70       | 51                 | 169           | 47      | 108      | 309     | 51      | 79       | 112     | 79       | 59      |                               |
| 10                            | 28       | 5                  | 50            | 27      | 21       | 42      | 19      | 13       | 29      | 21       | 60      |                               |
| 7                             | 4        | 2                  | 8             | 3       | 5        | 5       | 3       | 3        | 1       | 5        | 61      |                               |
| 7                             | 5        | 4                  | 10            | 6       | 7        | 13      | 12      | 5        | 12      | 9        | 62      |                               |
| 14                            | 11       | 4                  | 11            | 7       | 9        | 37      | 9       | 6        | 24      | 40       | 63      |                               |
| 499                           | 390      | 317                | 578           | 479     | 484      | 887     | 470     | 416      | 412     | 224      | 64      |                               |
| 6                             | ..       | ..                 | 4             | 1       | 3        | 1       | ..      | 1        | 8       | ..       | 65      |                               |
| 3                             | ..       | 2                  | ..            | 2       | 4        | 10      | 2       | 4        | 3       | 1        | 66      |                               |
| 32                            | 1        | 18                 | 55            | 40      | 61       | 154     | 6       | 62       | 97      | 7        | 67      |                               |
| 28                            | 16       | 12                 | 31            | 19      | 34       | 62      | 16      | 9        | 33      | 22       | 68 e 69 |                               |
| ..                            | ..       | ..                 | 1             | 1       | 1        | 1       | ..      | ..       | 1       | 3        | 70      |                               |
| 2                             | 4        | 1                  | 5             | ..      | 6        | 3       | ..      | 3        | 5       | 1        | 71      |                               |
| 295                           | 176      | 60                 | 176           | 144     | 242      | 105     | 146     | 50       | 110     | 50       | 72      |                               |
| ..                            | ..       | ..                 | ..            | ..      | ..       | 1       | ..      | ..       | ..      | ..       | 73      |                               |

Segue TAV. I. — Morti, durante l'anno 1917,  
A — Per

| Numero dell'Elenco nosologico | CAUSE DI MORTE                                                | PIEMONTE    |       |        |        | LIGURIA |                | LOM     |         |       |         |
|-------------------------------|---------------------------------------------------------------|-------------|-------|--------|--------|---------|----------------|---------|---------|-------|---------|
|                               |                                                               | ALESSANDRIA | CUNEO | NOVARA | TORINO | GENOVA  | PORTO MAURIZIO | BERGAMO | BRESCIA | CONO  | CREMONA |
| 74                            | Malattie degli occhi (a)                                      | ..          | ..    | ..     | 1      | 1       | ..             | 1       | 1       | ..    | ..      |
| 75                            | Malattie degli orecchi (a)                                    | 32          | 14    | 17     | 61     | 28      | 2              | 19      | 21      | 7     | 6       |
| 76                            | Malattie delle fosse nasali, della trachea, della laringe (a) | 15          | 13    | 13     | 23     | 14      | 3              | 16      | 18      | 21    | 12      |
| 77                            | Bronchite acuta                                               | 368         | 682   | 357    | 663    | 528     | 118            | 838     | 743     | 402   | 294     |
| 78                            | Bronchite cronica                                             | 201         | 160   | 105    | 351    | 222     | 34             | 101     | 113     | 109   | 68      |
| 79                            | Malattie della pleura (a)                                     | 61          | 61    | 62     | 114    | 113     | 14             | 74      | 69      | 65    | 30      |
| 80                            | Congestione e apoplezia polmonare                             | 16          | 22    | 18     | 19     | 33      | 4              | 20      | 15      | 24    | 11      |
| 81                            | Polmonite crupale                                             | 715         | 814   | 670    | 1 360  | 1 111   | 122            | 669     | 776     | 685   | 292     |
| 82                            | Bronco polmonite acuta                                        | 749         | 800   | 697    | 1 502  | 1 718   | 244            | 808     | 876     | 672   | 312     |
| 83                            | Polmonite cronica, cangrena polmonare                         | 24          | 7     | 4      | 58     | 72      | 1              | 18      | 9       | 20    | 8       |
| 84                            | Malattie della tiroide e del timo (a)                         | 2           | 4     | 4      | 12     | 8       | 1              | 4       | 5       | 6     | 2       |
| 85                            | Morbo di Basedow                                              | 4           | 7     | 6      | 6      | 9       | ..             | 1       | 2       | 7     | 2       |
| 86                            | Asma, enfisema polmonare                                      | 41          | 43    | 65     | 77     | 58      | 15             | 27      | 33      | 46    | 38      |
| 87                            | Malattie delle arterie e cangrena senile degli arti           | 235         | 118   | 191    | 443    | 437     | 40             | 117     | 216     | 196   | 180     |
| 88                            | Malattie delle vene, flebite, emorroidi                       | 4           | 5     | 3      | 10     | 15      | 1              | 4       | 7       | 3     | 1       |
| 89                            | Malattie dei vasi linfatici (linfangioite, adenite)           | 13          | 9     | 6      | 5      | 23      | ..             | 5       | 6       | 13    | 7       |
| 90                            | Malattie del cuore                                            | 1 591       | 1 776 | 1 803  | 3 452  | 2 322   | 437            | 1 166   | 1 560   | 1 594 | 842     |
| 91                            | Malattie del pericardio                                       | 12          | 3     | 3      | 6      | 6       | 1              | 5       | 8       | 5     | 3       |
| 92                            | Angina pectoris                                               | 12          | 13    | 24     | 31     | 31      | 5              | 9       | 10      | 8     | 9       |
| 93                            | Sincope (b)                                                   | 34          | 37    | 28     | 33     | 77      | 9              | 41      | 34      | 28    | 18      |
| 94                            | Malattie della bocca e della lingua (a)                       | 1           | 25    | 5      | 28     | 17      | 2              | 19      | 8       | 11    | 4       |
| 95                            | Orecchioni                                                    | 2           | 2     | 3      | 6      | ..      | ..             | 1       | 2       | 2     | 1       |
| 96                            | Malattie delle tonsille, faringe, esofago (a)                 | 23          | 29    | 18     | 34     | 32      | 1              | 25      | 16      | 14    | 7       |
| 97                            | Malattie dello stomaco, atresia (a)                           | 101         | 141   | 137    | 258    | 207     | 37             | 184     | 164     | 174   | 56      |
| 98                            | Ulcera rotonda dello stomaco                                  | 17          | 13    | 17     | 32     | 30      | 2              | 11      | 10      | 23    | 6       |
| 99                            | Epatite, cirrosi epatica                                      | 105         | 75    | 124    | 164    | 221     | 40             | 69      | 87      | 84    | 40      |
| 100                           | Atrofia gialla acuta del fegato                               | 2           | 1     | 3      | 3      | 3       | 2              | 1       | 2       | ..    | ..      |
| 101                           | Calcoli biliari                                               | 4           | 2     | 7      | 7      | 13      | 2              | 2       | 4       | 1     | 2       |
| 102                           | Ittero                                                        | 26          | 34    | 21     | 77     | 26      | 4              | 19      | 27      | 18    | 22      |
| 103                           | Malattie della milza e del pancreas (a)                       | 1           | 1     | 2      | 4      | 1       | ..             | 1       | 2       | ..    | 4       |
| 104                           | Diarrea, enterite, colera indigeno, ulcera intestinale, ecc.  | 1 028       | 1 214 | 557    | 1 259  | 1 516   | 253            | 2 058   | 1 866   | 1 093 | 690     |
| 105                           | Volvolo, occlusione intestinale                               | 63          | 64    | 40     | 123    | 87      | 14             | 39      | 45      | 47    | 12      |
| 106                           | Tumori intestinali e addominali (a)                           | 9           | ..    | 1      | 25     | 8       | ..             | 7       | ..      | 9     | ..      |

(a) Escluse le affezioni cancerose e tubercolari.

(b) Esclusa la sincope da parto.

(c) I dati qui esposti per le provincie di Belluno, Treviso, Udine, Venezia e Vicenza sono incompleti, a causa della invasione nemica

classificati secondo 168 cause di morte,  
provincie.

| B A R D I A |        |       |         | V E N E T O |        |        |             |           |             |        |             | E M I L I A |         | Numero dell'Elenco nosologico |
|-------------|--------|-------|---------|-------------|--------|--------|-------------|-----------|-------------|--------|-------------|-------------|---------|-------------------------------|
| MANTOVA     | MILANO | PAVIA | SONDRIO | BELLUNO (c) | PADOVA | ROVIGO | TREVISO (c) | UDINE (c) | VENEZIA (c) | VERONA | VICENZA (c) | BOLOGNA     | FERRARA |                               |
| 2           | 1      | ..    | ..      | ..          | ..     | ..     | ..          | ..        | ..          | ..     | ..          | 1           | ..      | 74                            |
| 8           | 40     | 15    | ..      | 3           | 21     | 2      | 6           | 3         | 15          | 9      | 3           | 12          | 3       | 75                            |
| 16          | 42     | 6     | 3       | 5           | 21     | 10     | 10          | 5         | 9           | 7      | 22          | 7           | 6       | 76                            |
| 287         | 1 280  | 202   | 173     | 99          | 441    | 255    | 207         | 85        | 283         | 369    | 439         | 404         | 325     | 77                            |
| 64          | 180    | 169   | 31      | 27          | 69     | 43     | 23          | 47        | 39          | 74     | 59          | 131         | 33      | 78                            |
| 38          | 182    | 36    | 22      | 11          | 48     | 16     | 23          | 15        | 64          | 60     | 38          | 49          | 23      | 79                            |
| 9           | 48     | 14    | 2       | 3           | 7      | 9      | 3           | 4         | 18          | 19     | 13          | 18          | 6       | 80                            |
| 179         | 1 478  | 388   | 182     | 73          | 305    | 129    | 160         | 102       | 256         | 376    | 386         | 509         | 175     | 81                            |
| 291         | 2 147  | 434   | 216     | 143         | 630    | 200    | 312         | 191       | 534         | 511    | 708         | 652         | 343     | 82                            |
| 15          | 40     | 19    | 4       | 10          | 16     | 5      | 6           | 2         | 15          | 6      | 5           | 14          | 1       | 83                            |
| 2           | 23     | 2     | 1       | 3           | ..     | ..     | 1           | 1         | 1           | 2      | 1           | 7           | 1       | 84                            |
| 2           | 12     | ..    | ..      | 1           | 2      | 1      | 1           | 1         | 4           | 1      | 3           | 5           | 2       | 85                            |
| 19          | 122    | 60    | 10      | 9           | 34     | 12     | 11          | 8         | 12          | 25     | 31          | 23          | 16      | 86                            |
| 122         | 612    | 169   | 43      | 42          | 333    | 165    | 124         | 72        | 253         | 284    | 139         | 351         | 130     | 87                            |
| ..          | 9      | 4     | 2       | ..          | 7      | 3      | 1           | 1         | 1           | 5      | 1           | 9           | 4       | 88                            |
| 3           | 25     | 4     | 3       | 3           | 3      | 2      | 2           | 1         | ..          | 7      | 7           | 6           | 2       | 89                            |
| 706         | 3 615  | 999   | 406     | 188         | 1 016  | 489    | 407         | 290       | 737         | 1 032  | 891         | 1 266       | 618     | 90                            |
| 4           | 12     | 2     | ..      | 1           | 4      | 5      | 1           | 2         | 5           | 3      | 4           | 3           | 3       | 91                            |
| 12          | 41     | 4     | ..      | 1           | 10     | 7      | 7           | 3         | 13          | 11     | 19          | 23          | 14      | 92                            |
| 13          | 140    | 24    | 6       | 6           | 25     | 10     | 8           | 4         | 2           | 18     | 27          | 18          | 9       | 93                            |
| 8           | 38     | 1     | 3       | 2           | 14     | 1      | 3           | 2         | 5           | 6      | 7           | 4           | 1       | 94                            |
| 1           | 5      | 1     | ..      | ..          | 1      | 1      | ..          | ..        | ..          | 1      | 2           | 1           | 1       | 95                            |
| 9           | 21     | 9     | 4       | 2           | 8      | 6      | 2           | 3         | 8           | 6      | 7           | 24          | 5       | 96                            |
| 85          | 266    | 87    | 39      | 20          | 131    | 121    | 124         | 61        | 171         | 122    | 81          | 68          | 64      | 97                            |
| 10          | 29     | 7     | 4       | 1           | 17     | 7      | 7           | 1         | 10          | 12     | 6           | 16          | 5       | 98                            |
| 38          | 253    | 53    | 15      | 9           | 60     | 22     | 14          | 11        | 46          | 53     | 35          | 78          | 28      | 99                            |
| ..          | 3      | ..    | 1       | ..          | 5      | 1      | ..          | ..        | 1           | 2      | 1           | ..          | 1       | 100                           |
| 4           | 15     | 8     | ..      | 1           | 1      | ..     | ..          | ..        | 3           | 3      | 1           | 5           | 1       | 101                           |
| 10          | 76     | 18    | 1       | 2           | 23     | 9      | 11          | 9         | 8           | 17     | 18          | 19          | 5       | 102                           |
| ..          | 6      | 3     | 1       | ..          | 1      | ..     | 1           | 2         | 1           | 1      | ..          | 1           | 2       | 103                           |
| 616         | 3 198  | 507   | 203     | 116         | 1 186  | 476    | 369         | 293       | 591         | 842    | 1 092       | 705         | 605     | 104                           |
| 20          | 123    | 27    | 14      | 13          | 39     | 14     | 16          | 11        | 20          | 27     | 26          | 46          | 21      | 105                           |
| 2           | ..     | 10    | 4       | 5           | 2      | ..     | ..          | 1         | 1           | ..     | ..          | 7           | ..      | 106                           |

avvenuta nelle dette provincie sulla fine dell'ottobre 1917.

Segue TAV. I. — Morti, durante l'anno 1917,

A — Per

| Numero dell'elenco nosologico | CAUSE DI MORTE                                                | Segue EMILIA |        |       |          |         | T O                |        |         |          |         |
|-------------------------------|---------------------------------------------------------------|--------------|--------|-------|----------|---------|--------------------|--------|---------|----------|---------|
|                               |                                                               | FORLÌ        | MODENA | PARMA | PIACENZA | RAVENNA | REGGIO NELL'EMILIA | AREZZO | FIRENZE | GROSSETO | LIVORNO |
| 74                            | Malattie degli occhi (a)                                      | ..           | 2      | ..    | ..       | ..      | 1                  | ..     | ..      | ..       |         |
| 75                            | Malattie degli orecchi (a)                                    | 7            | 9      | 12    | 9        | 3       | 3                  | 2      | 22      | 1        | 4       |
| 76                            | Malattie delle fosse nasali, della trachea, della laringe (a) | 6            | 8      | 9     | 6        | 4       | 5                  | 8      | 13      | 4        | 4       |
| 77                            | Bronchite acuta                                               | 359          | 337    | 376   | 203      | 135     | 322                | 356    | 567     | 169      | 131     |
| 78                            | Bronchite cronica                                             | 89           | 104    | 90    | 50       | 63      | 46                 | 71     | 144     | 29       | 37      |
| 79                            | Malattie della pleura (a)                                     | 18           | 31     | 43    | 19       | 22      | 21                 | 14     | 87      | 8        | 27      |
| 80                            | Congestione e apoplessia polmonare                            | 4            | 8      | 5     | 5        | 7       | 9                  | 4      | 32      | 1        | 2       |
| 81                            | Polmonite crupale                                             | 227          | 332    | 277   | 253      | 163     | 264                | 243    | 956     | 110      | 133     |
| 82                            | Bronco polmonite acuta                                        | 326          | 465    | 413   | 371      | 239     | 350                | 336    | 1 195   | 122      | 219     |
| 83                            | Polmonite cronica, cangrena polmonare.                        | 4            | 13     | 6     | 4        | 6       | 2                  | 2      | 18      | 2        | 3       |
| 84                            | Malattie della tiroide e del timo (a)                         | 2            | 2      | ..    | ..       | 2       | 2                  | ..     | 2       | ..       | 1       |
| 85                            | Morbo di Basedow                                              | 1            | 2      | ..    | 3        | ..      | 1                  | ..     | 4       | ..       | ..      |
| 86                            | Asma, enfisema polmonare.                                     | 14           | 20     | 27    | 9        | 14      | 19                 | 11     | 35      | 12       | 8       |
| 87                            | Malattie delle arterie e cangrena senile degli arti           | 109          | 131    | 141   | 62       | 117     | 94                 | 52     | 483     | 23       | 93      |
| 88                            | Malattie delle vene, flebite, emorroidi                       | 2            | 3      | 8     | 1        | ..      | 1                  | 3      | 10      | ..       | 3       |
| 89                            | Malattie dei vasi linfatici (linfangiote, adenite)            | 7            | 3      | 7     | 6        | 5       | 1                  | 1      | 10      | 1        | ..      |
| 90                            | Malattie del cuore.                                           | 507          | 750    | 646   | 592      | 473     | 607                | 602    | 1 830   | 233      | 314     |
| 91                            | Malattie del pericardio                                       | ..           | 3      | 3     | ..       | 1       | 3                  | 1      | 5       | 2        | 1       |
| 92                            | Angina pectoris                                               | 18           | 5      | 8     | 12       | 20      | 8                  | 13     | 43      | 6        | 12      |
| 93                            | Sincope (b)                                                   | 3            | 13     | 16    | 9        | 4       | 13                 | 5      | 18      | 1        | 12      |
| 94                            | Malattie della bocca e della lingua (a)                       | 8            | 11     | 5     | 1        | 3       | 7                  | 8      | 13      | ..       | ..      |
| 95                            | Orecchioni                                                    | ..           | 2      | ..    | ..       | ..      | ..                 | 2      | ..      | 1        | 2       |
| 96                            | Malattie delle tonsille, faringe, esofago (a)                 | 5            | 11     | 5     | 5        | 1       | 4                  | 3      | 13      | ..       | 2       |
| 97                            | Malattie dello stomaco, atresia (a)                           | 82           | 69     | 120   | 57       | 44      | 98                 | 41     | 126     | 17       | 21      |
| 98                            | Ulcera rotonda dello stomaco                                  | 8            | 1      | 9     | 5        | 6       | 1                  | 7      | 32      | 4        | 7       |
| 99                            | Epatite, cirrosi epatica                                      | 40           | 43     | 38    | 31       | 26      | 36                 | 34     | 108     | 24       | 20      |
| 100                           | Atrofia gialla acuta del fegato.                              | ..           | 1      | 2     | ..       | ..      | 1                  | 2      | 3       | ..       | 1       |
| 101                           | Calcoli biliari                                               | ..           | 2      | ..    | ..       | ..      | 4                  | ..     | 10      | 2        | ..      |
| 102                           | Ittero                                                        | 16           | 30     | 14    | 14       | 2       | 14                 | 15     | 28      | 7        | 5       |
| 103                           | Malattie della milza e del pancreas (a)                       | 2            | ..     | 3     | 1        | ..      | 2                  | ..     | 1       | 1        | 1       |
| 104                           | Diarrea, enterite, colera indigeno, ulcera intestinale, ecc.  | 448          | 678    | 370   | 490      | 271     | 736                | 662    | 1 111   | 257      | 238     |
| 105                           | Volvolo, occlusione intestinale                               | 23           | 31     | 24    | 15       | 8       | 19                 | 17     | 84      | 2        | 5       |
| 106                           | Tumori intestinali e addominali (a)                           | ..           | 3      | ..    | ..       | 2       | ..                 | ..     | ..      | ..       | 3       |

(a) Escluse le affezioni cancerose e tubercolari.  
(b) Esclusa la sincope da parto.

classificati secondo 168 cause di morte.

provincie.

| S C A N A |                 |      |       | M A R C H E |               |          |                 | U M B R I A | L A Z I O | A B R U Z Z I E M O L I S E |            |        |        | Numero dell'elenco nosologico |
|-----------|-----------------|------|-------|-------------|---------------|----------|-----------------|-------------|-----------|-----------------------------|------------|--------|--------|-------------------------------|
| LUCCA     | MASSA E CARRARA | PISA | SIENA | ANCONA      | ASCOLI PICENO | MACERATA | PESARO E URBINO | PERUGIA     | ROMA      | AQUILA DEGLI ABRUZZI        | CAMPOBASSO | CHIETI | TERAMO |                               |
| ..        | ..              | ..   | ..    | ..          | ..            | ..       | 1               | 1           | ..        | ..                          | ..         | ..     | ..     | 74                            |
| 3         | 4               | 5    | 5     | 11          | 3             | 9        | 3               | 20          | 37        | 3                           | 4          | 5      | 7      | 75                            |
| 5         | 6               | 4    | 5     | 14          | 7             | 4        | 5               | 15          | 18        | 11                          | 9          | 10     | 5      | 76                            |
| 228       | 202             | 267  | 254   | 338         | 237           | 190      | 375             | 753         | 829       | 311                         | 445        | 319    | 224    | 77                            |
| 70        | 28              | 43   | 63    | 68          | 39            | 41       | 49              | 175         | 215       | 74                          | 139        | 138    | 97     | 78                            |
| 27        | 12              | 38   | 17    | 22          | 16            | 17       | 22              | 53          | 129       | 36                          | 26         | 25     | 16     | 79                            |
| 3         | 2               | 2    | 1     | 8           | 4             | 1        | 5               | 13          | 26        | 8                           | 3          | 4      | 5      | 80                            |
| 255       | 294             | 226  | 163   | 180         | 231           | 147      | 203             | 557         | 1 422     | 110                         | 561        | 401    | 202    | 81                            |
| 489       | 325             | 435  | 252   | 328         | 293           | 188      | 329             | 643         | 1 441     | 487                         | 473        | 453    | 319    | 82                            |
| 5         | 4               | 3    | 1     | 4           | 1             | 1        | 2               | 15          | 16        | 10                          | 5          | 8      | 1      | 83                            |
| 1         | 1               | 1    | 1     | 1           | 2             | ..       | 1               | 4           | 12        | 2                           | ..         | 3      | 1      | 84                            |
| 3         | ..              | 2    | 2     | ..          | ..            | 1        | 2               | 2           | 3         | ..                          | 1          | ..     | 3      | 85                            |
| 8         | 6               | 10   | 33    | 14          | 13            | 20       | 20              | 32          | 92        | 31                          | 44         | 89     | 76     | 86                            |
| 145       | 26              | 138  | 98    | 86          | 39            | 40       | 54              | 159         | 329       | 104                         | 62         | 68     | 72     | 87                            |
| 5         | ..              | 3    | 4     | ..          | 1             | ..       | 1               | 2           | 13        | 7                           | 2          | ..     | 6      | 88                            |
| 3         | 2               | 6    | 3     | 2           | ..            | 1        | 4               | 11          | 8         | 2                           | 3          | 2      | 9      | 89                            |
| 706       | 500             | 635  | 458   | 690         | 521           | 606      | 585             | 1 520       | 2 517     | 898                         | 855        | 708    | 528    | 90                            |
| 1         | ..              | ..   | ..    | 1           | 2             | ..       | 3               | 6           | 4         | 4                           | 7          | 2      | ..     | 91                            |
| 8         | 3               | 14   | 16    | 9           | 8             | 5        | 3               | 20          | 68        | 20                          | 12         | 11     | 7      | 92                            |
| 5         | 9               | 10   | 16    | 12          | 6             | 6        | 2               | 16          | 68        | 21                          | 14         | 5      | 12     | 93                            |
| 3         | 9               | 2    | 3     | 6           | 8             | 1        | 7               | 21          | 35        | 5                           | 17         | 19     | 18     | 94                            |
| 1         | 1               | ..   | 1     | 1           | 2             | 3        | ..              | 1           | 2         | 2                           | ..         | ..     | 5      | 95                            |
| 6         | 10              | 4    | 7     | 9           | 10            | 2        | 8               | 22          | 18        | 11                          | 12         | 10     | 11     | 96                            |
| 50        | 46              | 45   | 42    | 70          | 51            | 51       | 76              | 87          | 211       | 76                          | 78         | 98     | 58     | 97                            |
| 15        | 3               | 10   | 15    | 10          | 3             | 11       | 6               | 19          | 66        | 12                          | 9          | 4      | 8      | 98                            |
| 31        | 21              | 29   | 21    | 43          | 30            | 23       | 25              | 71          | 187       | 52                          | 47         | 41     | 29     | 99                            |
| 1         | ..              | 2    | ..    | 1           | ..            | 2        | 1               | 2           | 2         | 1                           | 1          | 1      | 1      | 100                           |
| 3         | 2               | 3    | 2     | 2           | 1             | 2        | 2               | 1           | 15        | 4                           | 4          | 3      | 1      | 101                           |
| 11        | 7               | 11   | 2     | 11          | 6             | 5        | 14              | 19          | 53        | 6                           | 7          | 14     | 9      | 102                           |
| 1         | 3               | 1    | 4     | ..          | ..            | ..       | ..              | 1           | 3         | ..                          | 2          | 1      | ..     | 103                           |
| 395       | 512             | 567  | 308   | 491         | 538           | 310      | 305             | 963         | 2 465     | 851                         | 915        | 865    | 652    | 104                           |
| 15        | 9               | 26   | 18    | 19          | 11            | 13       | 22              | 29          | 101       | 17                          | 29         | 27     | 13     | 105                           |
| ..        | ..              | ..   | ..    | 3           | ..            | ..       | 1               | 3           | ..        | 1                           | 1          | 1      | ..     | 106                           |

Segue TAV. I. — Morti, durante l'anno 1917,

A — Per

| Numero dell'elenco nosologico | CAUSE DI MORTE                                                          | CAMPANIA |           |         |        |         | PUGLIE             |        |       | BASILICATA | CATANZARO |
|-------------------------------|-------------------------------------------------------------------------|----------|-----------|---------|--------|---------|--------------------|--------|-------|------------|-----------|
|                               |                                                                         | AVELLINO | BENEVENTO | CASERTA | NAPOLI | SALERNO | BARI DELLER PUGLIE | Foggia | LECCE | POTENZA    |           |
| 74                            | Malattie degli occhi (a) . . . . .                                      | ..       | ..        | 1       | ..     | 1       | 2                  | ..     | 2     | ..         | 1         |
| 75                            | Malattie degli orecchi (a) . . . . .                                    | 6        | 1         | 7       | 48     | 4       | 22                 | 7      | 18    | 4          | 7         |
| 76                            | Malattie delle fosse nasali, della trachea, della laringe (a) . . . . . | 11       | 8         | 17      | 34     | 14      | 29                 | 18     | 34    | 19         | 10        |
| 77                            | Bronchite acuta. . . . .                                                | 513      | 464       | 905     | 1 434  | 744     | 2 821              | 955    | 1 797 | 869        | 729       |
| 78                            | Bronchite cronica . . . . .                                             | 142      | 92        | 270     | 533    | 205     | 412                | 211    | 338   | 202        | 99        |
| 79                            | Malattie della pleura (a) . . . . .                                     | 31       | 19        | 86      | 170    | 58      | 152                | 44     | 87    | 49         | 29        |
| 80                            | Congestione e apoplessia polmonare. . . . .                             | 3        | 7         | 3       | 9      | 15      | 21                 | 10     | 18    | 6          | 8         |
| 81                            | Polmonite crupale. . . . .                                              | 540      | 399       | 1 261   | 1 809  | 795     | 1 432              | 874    | 1 168 | 620        | 604       |
| 82                            | Bronco polmonite acuta . . . . .                                        | 723      | 348       | 1 164   | 2 176  | 858     | 1 612              | 730    | 1 102 | 598        | 478       |
| 83                            | Polmonite cronica, cangrena polmonare. . . . .                          | 5        | 3         | 16      | 115    | 24      | 42                 | 12     | 28    | 14         | 14        |
| 84                            | Malattie della tiroide e del timo (a) . . . . .                         | 1        | ..        | 2       | 8      | ..      | 3                  | ..     | 1     | ..         | 1         |
| 85                            | Morbo di Basedow . . . . .                                              | ..       | 2         | 3       | 4      | 1       | 1                  | 2      | ..    | ..         | ..        |
| 86                            | Asma, enfisema polmonare. . . . .                                       | 47       | 43        | 43      | 45     | 65      | 69                 | 39     | 41    | 87         | 44        |
| 87                            | Malattie delle arterie e cangrena senile degli arti . . . . .           | 107      | 85        | 214     | 625    | 182     | 159                | 66     | 118   | 66         | 96        |
| 88                            | Malattie delle vene, flebite, emorroidi . . . . .                       | 3        | 1         | 8       | 11     | 5       | 2                  | 3      | 7     | 5          | 3         |
| 89                            | Malattie dei vasi linfatici (linfangioite, adenite) . . . . .           | 4        | 2         | 9       | 29     | 7       | 5                  | 3      | 9     | 10         | 6         |
| 90                            | Malattie del cuore. . . . .                                             | 928      | 640       | 1 779   | 2 526  | 1 269   | 1 771              | 822    | 1 515 | 1 059      | 956       |
| 91                            | Malattie del pericardio . . . . .                                       | 3        | 4         | 20      | 7      | 6       | 14                 | 3      | 16    | 4          | 7         |
| 92                            | Angina pectoris . . . . .                                               | 21       | 17        | 45      | 108    | 27      | 31                 | 16     | 24    | 25         | 20        |
| 93                            | Sincope (b) . . . . .                                                   | 12       | 25        | 35      | 44     | 28      | 32                 | 27     | 28    | 18         | 8         |
| 94                            | Malattie della bocca e della lingua (a) . . . . .                       | 11       | 3         | 25      | 27     | 19      | 52                 | 36     | 50    | 23         | 12        |
| 95                            | Orecchioni . . . . .                                                    | ..       | 1         | 4       | 4      | 4       | 5                  | 1      | 7     | 4          | ..        |
| 96                            | Malattie delle tonsille, faringe, esofago (a) . . . . .                 | 13       | 9         | 11      | 25     | 20      | 34                 | 30     | 23    | 31         | 3         |
| 97                            | Malattie dello stomaco, atresia (a) . . . . .                           | 137      | 62        | 255     | 432    | 218     | 491                | 168    | 328   | 123        | 99        |
| 98                            | Ulcera rotonda dello stomaco . . . . .                                  | 7        | 4         | 14      | 13     | 8       | 9                  | 6      | 11    | 15         | 7         |
| 99                            | Epatite, cirrosi epatica . . . . .                                      | 53       | 32        | 141     | 283    | 87      | 166                | 127    | 134   | 89         | 74        |
| 100                           | Atrofia gialla acuta del fegato. . . . .                                | 3        | 1         | 3       | 7      | 2       | 1                  | 3      | 2     | 1          | ..        |
| 101                           | Calcoli biliari . . . . .                                               | 3        | 1         | 2       | 9      | 1       | 7                  | ..     | 1     | 4          | 1         |
| 102                           | Ictero . . . . .                                                        | 16       | 23        | 32      | 29     | 25      | 30                 | 20     | 43    | 19         | 11        |
| 103                           | Malattie della milza e del pancreas (a) . . . . .                       | ..       | 1         | 3       | 2      | 2       | 4                  | 2      | 1     | 3          | 3         |
| 104                           | D'arrea, enterite, colera indigeno, ulcera intestinale, ecc. . . . .    | 1 263    | 634       | 1 875   | 3 333  | 1 636   | 2 238              | 1 831  | 3 610 | 2 189      | 1 202     |
| 105                           | Volvolo, occlusione intestinale . . . . .                               | 37       | 23        | 60      | 118    | 40      | 61                 | 22     | 52    | 38         | 25        |
| 106                           | Tumori intestinali e addominali (a) . . . . .                           | ..       | 6         | 4       | 31     | 3       | 9                  | ..     | 6     | 5          | 3         |

(a) Escluse le affezioni cancerose e tubercolari.  
(b) Esclusa la sincope da parto.

classificati secondo 168 cause di morte.

province

| CALABRIE |                    | SICILIA       |         |          |         |         |          |         |          | SARDEGNA |     | Numero dell'elenco nosologico |
|----------|--------------------|---------------|---------|----------|---------|---------|----------|---------|----------|----------|-----|-------------------------------|
| COSENZA  | REGGIO DI CALABRIA | CALTANISSETTA | CATANIA | GIRGENTI | MESSINA | FALERMO | SIRACUSA | TRAPANI | CAGLIARI | SASSARI  |     |                               |
| 1        | ..                 | ..            | 1       | ..       | ..      | ..      | ..       | ..      | ..       | ..       | 74  |                               |
| 8        | 5                  | 5             | 9       | 9        | 15      | 35      | 6        | 8       | 9        | 2        | 75  |                               |
| 17       | 8                  | 8             | 17      | 8        | 14      | 15      | 8        | 6       | 18       | 12       | 76  |                               |
| 656      | 666                | 876           | 1 422   | 599      | 628     | 856     | 631      | 474     | 698      | 384      | 77  |                               |
| 140      | 67                 | 92            | 202     | 131      | 72      | 232     | 95       | 72      | 224      | 115      | 78  |                               |
| 31       | 51                 | 42            | 90      | 53       | 47      | 129     | 30       | 34      | 71       | 30       | 79  |                               |
| 6        | 7                  | 10            | 11      | 3        | 5       | 7       | 5        | 5       | 11       | 4        | 80  |                               |
| 544      | 519                | 510           | 1 000   | 563      | 507     | 1 134   | 600      | 399     | 979      | 489      | 81  |                               |
| 466      | 429                | 357           | 765     | 475      | 460     | 625     | 450      | 332     | 644      | 400      | 82  |                               |
| 12       | 5                  | 3             | 12      | 3        | 10      | 12      | 3        | 7       | 17       | 9        | 83  |                               |
| 1        | 2                  | 2             | 2       | ..       | 3       | 4       | 2        | 1       | 2        | 4        | 84  |                               |
| ..       | 1                  | 1             | ..      | ..       | 1       | ..      | ..       | ..      | ..       | 2        | 85  |                               |
| 52       | 28                 | 34            | 43      | 35       | 24      | 48      | 17       | 20      | 45       | 22       | 86  |                               |
| 88       | 57                 | 56            | 81      | 74       | 66      | 140     | 47       | 49      | 126      | 84       | 87  |                               |
| 1        | 1                  | ..            | 1       | 1        | 2       | 5       | 1        | 2       | 5        | ..       | 88  |                               |
| 5        | 1                  | 4             | 4       | 1        | 3       | 9       | 2        | 1       | 4        | 4        | 89  |                               |
| 964      | 792                | 545           | 1 321   | 630      | 1 018   | 1 562   | 620      | 507     | 890      | 452      | 90  |                               |
| 5        | 1                  | 1             | 5       | 4        | 8       | 6       | 2        | ..      | 8        | 10       | 91  |                               |
| 22       | 17                 | 4             | 27      | 23       | 14      | 36      | 7        | 9       | 12       | 6        | 92  |                               |
| 10       | 6                  | 8             | 7       | 8        | 11      | 11      | 1        | 9       | 12       | 12       | 93  |                               |
| 10       | 19                 | 21            | 56      | 30       | 14      | 32      | 42       | 25      | 8        | 8        | 94  |                               |
| 1        | 2                  | 1             | 7       | 1        | 3       | ..      | 2        | 2       | 1        | 2        | 95  |                               |
| 9        | 14                 | 7             | 24      | 13       | 11      | 27      | 10       | 8       | 14       | 13       | 96  |                               |
| 69       | 183                | 119           | 280     | 271      | 169     | 158     | 225      | 74      | 258      | 132      | 97  |                               |
| 20       | 12                 | 3             | 15      | 5        | 12      | 10      | 4        | 6       | 9        | 8        | 98  |                               |
| 70       | 70                 | 36            | 167     | 59       | 77      | 107     | 75       | 46      | 130      | 51       | 99  |                               |
| 2        | 3                  | 2             | 1       | 2        | 1       | 2       | ..       | 3       | 9        | ..       | 100 |                               |
| 2        | 3                  | 2             | 4       | 6        | 5       | 7       | 5        | 4       | 3        | 2        | 101 |                               |
| 12       | 21                 | 28            | 41      | 12       | 24      | 32      | 18       | 13      | 47       | 19       | 102 |                               |
| 1        | 2                  | 2             | 5       | 6        | 3       | 6       | 2        | 3       | 6        | 1        | 103 |                               |
| 1 197    | 1 311              | 1 065         | 2 964   | 1 458    | 1 183   | 2 020   | 2 009    | 929     | 1 427    | 1 024    | 104 |                               |
| 27       | 32                 | 18            | 38      | 21       | 27      | 48      | 15       | 26      | 31       | 18       | 105 |                               |
| 1        | ..                 | 4             | 8       | 4        | 3       | 23      | ..       | 6       | 7        | ..       | 106 |                               |

Segue TAV. I. — Morti, durante l'anno 1917,

A — Per

| Numero dell'elenco nosologico | CAUSE DI MORTE                                                        | PIEMONTE    |       |        |        | LIGURIA |                | L O M   |         |      |         |
|-------------------------------|-----------------------------------------------------------------------|-------------|-------|--------|--------|---------|----------------|---------|---------|------|---------|
|                               |                                                                       | ALESSANDRIA | CUNEO | NOVARA | TORINO | GENOVA  | PORTO MAURIZIO | BERGAMO | BRESCIA | COMO | CREMONA |
| 107                           | Ernie intestinali e addominali . . . . .                              | 42          | 37    | 37     | 102    | 47      | 5              | 12      | 9       | 21   | 12      |
| 108                           | Malattie da echinococco. . . . .                                      | ..          | ..    | 2      | ..     | ..      | ..             | ..      | ..      | ..   | ..      |
| 109                           | Ascaridi, tenia, anchilostoma e altri parassiti intestinali . . . . . | 11          | 21    | 7      | 6      | 18      | 1              | 63      | 23      | 19   | 9       |
| 110                           | Appendicite . . . . .                                                 | 14          | 11    | 20     | 33     | 28      | 4              | 6       | 20      | 23   | 12      |
| 110a                          | Peritonite . . . . .                                                  | 104         | 57    | 66     | 154    | 126     | 10             | 93      | 98      | 88   | 42      |
| 111                           | Idrope-ascite . . . . .                                               | 8           | 7     | 5      | 30     | 6       | 1              | 3       | 7       | 6    | 2       |
| 112                           | Malattie dei reni (a) . . . . .                                       | 268         | 194   | 296    | 541    | 377     | 39             | 292     | 239     | 268  | 142     |
| 113                           | Id. della vescica (a) . . . . .                                       | 32          | 47    | 59     | 77     | 68      | 13             | 28      | 32      | 30   | 20      |
| 114                           | Calcoli renali e vescicali. . . . .                                   | 3           | 1     | 3      | 3      | 4       | ..             | 2       | ..      | 2    | 3       |
| 115                           | Malattie dell'uretra e prostata (a) . . . . .                         | 14          | 22    | 27     | 48     | 37      | 6              | 8       | 9       | 18   | 10      |
| 116                           | Id. delle capsule suprarenali . . . . .                               | 3           | 3     | 2      | 6      | 2       | 1              | 1       | 4       | 2    | 2       |
| 117                           | Id. dei testicoli (a) . . . . .                                       | ..          | ..    | ..     | ..     | ..      | ..             | ..      | ..      | ..   | ..      |
| 118                           | Id. dell'ovaia (a) . . . . .                                          | ..          | ..    | ..     | 1      | 1       | ..             | ..      | ..      | 1    | ..      |
| 119                           | Id. dell'utero e vagina (b) . . . . .                                 | 6           | 9     | 14     | 27     | 31      | 1              | 9       | 15      | 6    | 6       |
| 120                           | Id. delle mammelle (b). . . . .                                       | ..          | ..    | ..     | ..     | ..      | ..             | 1       | ..      | ..   | ..      |
| 121                           | Metrorragia dopo il parto . . . . .                                   | 7           | 7     | 6      | 5      | 12      | 1              | 9       | 16      | 4    | ..      |
| 122                           | Distocia . . . . .                                                    | 1           | 2     | 7      | 8      | 6       | ..             | 2       | 3       | 2    | 2       |
| 123                           | Eclampsia puerperale . . . . .                                        | 2           | 8     | 3      | 7      | 15      | 1              | 1       | 9       | 5    | 1       |
| 124                           | Febbre puerperale. . . . .                                            | 15          | 18    | 11     | 23     | 28      | 2              | 16      | 12      | 7    | 9       |
| 125                           | Pelvi e metropertoneite puerperale . . . . .                          | 4           | ..    | 4      | 6      | 4       | 1              | 2       | 10      | 4    | ..      |
| 126                           | Sincope da parto e altre malattie puerperali . . . . .                | 2           | 4     | 2      | 6      | 4       | ..             | 2       | 3       | 3    | 2       |
| 127                           | Flemmone, ascesso (a) . . . . .                                       | 34          | 16    | 29     | 39     | 56      | 5              | 36      | 32      | 26   | 19      |
| 128                           | Cangrena della pelle . . . . .                                        | 2           | ..    | ..     | 4      | 4       | ..             | ..      | 1       | 2    | ..      |
| 129                           | Elefantiasi degli arabi . . . . .                                     | ..          | ..    | ..     | ..     | ..      | ..             | ..      | ..      | ..   | ..      |
| 130                           | Favo, foruncoli. . . . .                                              | ..          | ..    | ..     | 6      | 3       | ..             | 4       | 1       | 6    | 1       |
| 131                           | Pemfigo, eczema, ectima . . . . .                                     | 6           | 6     | 8      | 53     | 17      | 3              | 5       | 14      | 5    | 7       |
| 132                           | Sclerema. . . . .                                                     | 8           | 5     | 7      | 19     | 10      | ..             | 25      | 44      | 43   | 19      |
| 133                           | Malattie delle ossa e osteomalacia (a) . . . . .                      | 22          | 12    | 17     | 33     | 47      | 4              | 36      | 30      | 33   | 11      |
| 134                           | Reumatismo articolare acuto . . . . .                                 | 27          | 34    | 23     | 46     | 51      | 5              | 19      | 36      | 24   | 12      |
| 135                           | Id. cronico . . . . .                                                 | 17          | 16    | 18     | 30     | 39      | 10             | 15      | 13      | 11   | 8       |
| 136                           | Psoite. . . . .                                                       | ..          | ..    | ..     | ..     | ..      | ..             | ..      | 2       | ..   | ..      |
| 137                           | Atrofia muscolare progressiva. . . . .                                | 1           | 2     | 1      | 2      | 1       | ..             | ..      | ..      | 1    | ..      |
| 138                           | Alcoolismo cronico . . . . .                                          | 17          | 4     | 15     | 21     | 31      | 5              | 15      | 12      | 6    | 5       |
| 139                           | Avvelenamento cronico accidentale e professionale . . . . .           | 3           | ..    | ..     | ..     | ..      | ..             | 1       | 2       | 3    | ..      |

classificati secondo 168 cause di morte. provincie.

| B A R D I A |        |       |         | V E N E T O |        |        |             |           |             |        | E M I L I A |         | Numero dell'elenco nosologico |         |
|-------------|--------|-------|---------|-------------|--------|--------|-------------|-----------|-------------|--------|-------------|---------|-------------------------------|---------|
| MANTOVA     | MILANO | PAVIA | SONDRIO | BELLUNO (c) | PADOVA | ROVIGO | TREVISO (c) | UDINE (c) | VENEZIA (c) | VERONA | VICENZA (c) | BOLOGNA |                               | FERRARA |
| 12          | 63     | 16    | 8       | 4           | 9      | 6      | 14          | 1         | 22          | 11     | 18          | 12      | 10                            | 107     |
| 1           | ..     | ..    | ..      | ..          | 1      | 1      | ..          | ..        | 1           | ..     | ..          | 5       | ..                            | 108     |
| 14          | 34     | 11    | 9       | 4           | 32     | 30     | 13          | 8         | 13          | 11     | 20          | 29      | 33                            | 109     |
| 6           | 46     | 3     | 4       | 3           | 10     | 2      | 11          | 1         | 12          | 10     | 3           | 21      | 7                             | 110     |
| 47          | 201    | 71    | 7       | 6           | 83     | 44     | 31          | 16        | 49          | 65     | 55          | 36      | 28                            | 110a    |
| 5           | 20     | 7     | 5       | 2           | 2      | 2      | 1           | 2         | 2           | 2      | 3           | ..      | 5                             | 111     |
| 110         | 743    | 205   | 51      | 24          | 184    | 87     | 104         | 41        | 216         | 168    | 173         | 227     | 97                            | 112     |
| 17          | 69     | 42    | 13      | 4           | 29     | 14     | 8           | 7         | 26          | 20     | 24          | 37      | 13                            | 113     |
| ..          | 5      | 1     | 1       | ..          | 1      | ..     | ..          | ..        | 1           | 3      | 1           | 3       | 2                             | 114     |
| 11          | 46     | 4     | 4       | 2           | 6      | 3      | 8           | 5         | 13          | 24     | 7           | 22      | 3                             | 115     |
| 1           | 14     | ..    | 2       | ..          | 5      | 1      | 1           | 1         | ..          | 1      | 4           | 5       | 1                             | 116     |
| ..          | ..     | ..    | 1       | ..          | ..     | ..     | ..          | ..        | ..          | ..     | ..          | ..      | ..                            | 117     |
| 2           | 20     | 4     | 4       | 2           | 5      | 2      | 1           | 1         | 7           | 6      | 4           | 15      | 2                             | 119     |
| ..          | 1      | ..    | ..      | ..          | ..     | ..     | ..          | ..        | ..          | ..     | ..          | ..      | ..                            | 120     |
| 3           | 12     | 3     | 3       | 4           | 7      | 1      | 7           | 2         | 3           | 12     | 7           | 12      | 9                             | 121     |
| ..          | 7      | 1     | 2       | 1           | 4      | 1      | 1           | ..        | ..          | 2      | 1           | 3       | 1                             | 122     |
| 4           | 14     | 3     | 3       | 1           | 6      | 5      | 5           | 1         | 3           | 4      | 6           | 7       | 7                             | 123     |
| 4           | 54     | 10    | 1       | 2           | 5      | 2      | 3           | ..        | 10          | 6      | 6           | 11      | 6                             | 124     |
| 1           | 7      | 1     | ..      | ..          | 1      | 2      | 2           | ..        | 2           | ..     | 3           | 1       | 3                             | 125     |
| 2           | 10     | 1     | 4       | ..          | 2      | 4      | ..          | 1         | 3           | ..     | 1           | 1       | 4                             | 126     |
| 19          | 94     | 16    | 13      | 5           | 31     | 22     | 10          | 3         | 18          | 34     | 17          | 32      | 18                            | 127     |
| 1           | 7      | ..    | ..      | ..          | 2      | ..     | ..          | ..        | 3           | 1      | 2           | 1       | 1                             | 128     |
| 1           | ..     | 1     | ..      | ..          | ..     | ..     | ..          | ..        | ..          | ..     | 1           | ..      | ..                            | 129     |
| 1           | 12     | 1     | ..      | ..          | 4      | 1      | 2           | ..        | 3           | 2      | 2           | 2       | 4                             | 130     |
| 3           | 22     | 8     | 2       | 1           | 16     | 2      | 1           | ..        | 6           | 7      | 4           | 10      | 6                             | 131     |
| 30          | 96     | 7     | ..      | ..          | 11     | 27     | 6           | ..        | 10          | 11     | 12          | 6       | 7                             | 132     |
| 9           | 110    | 13    | 2       | 4           | 17     | 7      | 4           | 2         | 14          | 13     | 12          | 30      | 11                            | 133     |
| 23          | 55     | 16    | 2       | 5           | 34     | 14     | 11          | 2         | 25          | 35     | 19          | 48      | 13                            | 134     |
| 8           | 43     | 9     | 3       | 3           | 9      | 6      | 2           | 5         | 5           | 10     | 10          | 18      | 3                             | 135     |
| ..          | ..     | ..    | ..      | 1           | ..     | ..     | ..          | ..        | ..          | ..     | ..          | ..      | 1                             | 136     |
| 2           | 1      | 1     | ..      | ..          | 2      | ..     | 1           | ..        | 2           | 1      | 1           | 2       | ..                            | 137     |
| 7           | 34     | 12    | 2       | 5           | 20     | 5      | 4           | 5         | 10          | 19     | 29          | 7       | 4                             | 138     |
| ..          | 8      | ..    | ..      | ..          | 1      | ..     | ..          | ..        | 2           | 1      | ..          | 2       | ..                            | 139     |

(a) Escluse le affezioni cancerose e tubercolari.  
 (b) Escluse le affezioni cancerose e tubercolari e quelle dipendenti da gravidanza, parto e puerperio.  
 (c) I dati qui esposti per le provincie di Belluno, Treviso, Udine, Venezia e Vicenza sono incompleti, a causa della invasione nemica

avvenuta nelle dette provincie sulla fine dell'ottobre 1917.

Segue TAV. I. — Morti, durante l'anno 1917,  
A — Per

| Numero dell'Elenco nosologico | CAUSE DI MORTE                                                       | Segue EMILIA |        |       |          |         |                    | T O    |         |          |         |
|-------------------------------|----------------------------------------------------------------------|--------------|--------|-------|----------|---------|--------------------|--------|---------|----------|---------|
|                               |                                                                      | FORLÌ        | MODENA | PARMA | PIACENZA | RAVENNA | REGGIO NELL'EMILIA | AREZZO | FIRENZE | GROSSETO | LIVORNO |
| 107                           | Ernie intestinali e addominali . . . . .                             | 15           | 10     | 13    | 10       | 6       | 5                  | 6      | 43      | 5        | 4       |
| 108                           | Malattie da echinococco . . . . .                                    | ..           | ..     | ..    | ..       | 3       | 1                  | ..     | ..      | 4        | 2       |
| 109                           | Ascaridi, tenia, anchilostoma e altri parassiti intestinali. . . . . | 36           | 36     | 15    | 13       | 8       | 22                 | 15     | 7       | 2        | 1       |
| 110                           | Appendicite . . . . .                                                | 9            | 14     | 9     | 2        | 5       | 5                  | 6      | 18      | ..       | 8       |
| 110a                          | Peritonite . . . . .                                                 | 41           | 47     | 40    | 28       | 19      | 31                 | 35     | 87      | 10       | 15      |
| 111                           | Idrope-ascite . . . . .                                              | ..           | 2      | 4     | 4        | 2       | 1                  | 1      | 2       | ..       | ..      |
| 112                           | Malattie dei reni (a) . . . . .                                      | 151          | 125    | 112   | 79       | 62      | 140                | 90     | 408     | 57       | 45      |
| 113                           | Id. della vescica (a) . . . . .                                      | 11           | 13     | 21    | 7        | 22      | 10                 | 15     | 85      | 16       | 15      |
| 114                           | Calcoli renali e vescicali . . . . .                                 | ..           | 1      | 3     | 1        | 3       | ..                 | 2      | 8       | ..       | 2       |
| 115                           | Malattie dell'uretra e prostata (a) . . . . .                        | 12           | 14     | 16    | 8        | 5       | 4                  | 1      | 28      | 2        | 7       |
| 116                           | Id. delle capsule surrenali . . . . .                                | 2            | 2      | 1     | 2        | 2       | 1                  | ..     | 7       | 2        | 1       |
| 117                           | Id. dei testicoli (a) . . . . .                                      | ..           | ..     | ..    | ..       | ..      | 1                  | ..     | ..      | ..       | ..      |
| 118                           | Id. dell'ovaia (a) . . . . .                                         | ..           | ..     | ..    | ..       | ..      | ..                 | ..     | ..      | ..       | ..      |
| 119                           | Id. dell'utero e vagina (b) . . . . .                                | 4            | 11     | 1     | 1        | 3       | 1                  | 6      | 10      | 1        | 2       |
| 120                           | Id. delle mammelle (b) . . . . .                                     | ..           | 1      | ..    | ..       | ..      | ..                 | 1      | ..      | ..       | ..      |
| 121                           | Metrorragia dopo il parto . . . . .                                  | 3            | 7      | 4     | 7        | ..      | 7                  | 4      | 4       | 1        | 1       |
| 122                           | Distocia . . . . .                                                   | 1            | 3      | 1     | 1        | ..      | 2                  | 5      | 3       | 1        | ..      |
| 123                           | Eclampsia puerperale . . . . .                                       | 7            | 5      | 2     | 1        | ..      | 4                  | 2      | 7       | ..       | ..      |
| 124                           | Febbre puerperale . . . . .                                          | 4            | 7      | 6     | 6        | 2       | 14                 | 1      | 22      | 5        | 3       |
| 125                           | Pelvi e metropertone puerperale . . . . .                            | 1            | 2      | 4     | 2        | 2       | 1                  | 1      | 2       | 1        | ..      |
| 126                           | Sincope da parto e altre malattie puerperali . . . . .               | ..           | 3      | 4     | 1        | 1       | ..                 | 1      | 3       | 2        | ..      |
| 127                           | Flemmone, ascesso (a) . . . . .                                      | 11           | 17     | 16    | 13       | 10      | 9                  | 20     | 55      | 5        | 16      |
| 128                           | Cangrena della pelle . . . . .                                       | ..           | 2      | ..    | 2        | ..      | ..                 | 1      | ..      | ..       | ..      |
| 129                           | Elefantiasi degli arabi . . . . .                                    | ..           | ..     | ..    | ..       | ..      | ..                 | ..     | 1       | ..       | ..      |
| 130                           | Favo, foruncoli . . . . .                                            | ..           | ..     | ..    | ..       | 1       | ..                 | 1      | ..      | 1        | ..      |
| 131                           | Pemfigo, eczema, ectima . . . . .                                    | 1            | 20     | 5     | 2        | 2       | ..                 | 1      | 19      | ..       | 2       |
| 132                           | Sclerema . . . . .                                                   | 29           | 115    | 23    | 15       | 5       | 41                 | 3      | 23      | 3        | 3       |
| 133                           | Malattie delle ossa e osteomalacia (a) . . . . .                     | 8            | 9      | 19    | 14       | 6       | 9                  | 11     | 56      | 1        | 6       |
| 134                           | Reumatismo articolare acuto . . . . .                                | 15           | 10     | 24    | 16       | 13      | 22                 | 8      | 30      | 3        | 5       |
| 135                           | Id. cronico . . . . .                                                | 2            | 8      | 13    | 8        | 5       | 5                  | 1      | 24      | 2        | 6       |
| 136                           | Psoite . . . . .                                                     | ..           | ..     | ..    | ..       | ..      | ..                 | ..     | 1       | ..       | 1       |
| 137                           | Atrofia muscolare progressiva . . . . .                              | 1            | ..     | 1     | ..       | ..      | ..                 | ..     | 3       | ..       | ..      |
| 138                           | Alcolismo cronico . . . . .                                          | 1            | 2      | 7     | 5        | 2       | 6                  | 9      | 12      | ..       | 1       |
| 139                           | Avvelenamento cronico accidentale e professionale . . . . .          | ..           | ..     | 1     | ..       | ..      | ..                 | ..     | 1       | ..       | ..      |

(a) Escluse le affezioni cancerose e tubercolari.  
(b) Escluse le affezioni cancerose e tubercolari e quelle dipendenti da gravidanza, parto e puerperio.

classificati secondo 168 cause di morte.  
provincie.

| SCANA |                 |      |       | MARCHE |               |          |                 | UMBRIA  | LAZIO | ABRUZZI E MOLISE     |            |        |        | Numero dell'Elenco nosologico |
|-------|-----------------|------|-------|--------|---------------|----------|-----------------|---------|-------|----------------------|------------|--------|--------|-------------------------------|
| LUCCA | MASSA E CARRARA | PISA | SIENA | ANCONA | ASCOLI PICENO | MACERATA | PESARO E URBINO | PERUGIA | ROMA  | AQUILA DEGLI ABRUZZI | CAMPOBASSO | CHIETI | TERAMO |                               |
| 10    | 7               | 11   | 9     | 9      | 2             | 8        | 6               | 22      | 61    | 14                   | 11         | 12     | 7      | 107                           |
| ..    | ..              | ..   | ..    | 1      | ..            | ..       | 2               | 2       | 8     | ..                   | 1          | ..     | ..     | 108                           |
| 1     | 9               | 2    | 2     | 8      | 2             | 4        | 6               | 28      | 11    | 7                    | 24         | 10     | 6      | 109                           |
| 9     | 1               | 9    | 3     | 11     | 3             | 4        | 5               | 13      | 45    | 5                    | 5          | 10     | 11     | 110                           |
| 30    | 11              | 36   | 30    | 36     | 23            | 24       | 39              | 92      | 132   | 34                   | 41         | 33     | 25     | 110a                          |
| 2     | ..              | 4    | 2     | 2      | 1             | 2        | 3               | 6       | 8     | 2                    | 10         | 5      | 4      | 111                           |
| 157   | 86              | 136  | 87    | 147    | 115           | 113      | 135             | 272     | 882   | 233                  | 191        | 209    | 199    | 112                           |
| 15    | 13              | 23   | 9     | 27     | 10            | 17       | 17              | 40      | 65    | 12                   | 17         | 25     | 25     | 113                           |
| 1     | 1               | ..   | ..    | 1      | 2             | 2        | ..              | 5       | 12    | 1                    | 3          | 2      | 1      | 114                           |
| 5     | 2               | 11   | 19    | 7      | 2             | 2        | 2               | 15      | 46    | 9                    | 1          | 5      | 1      | 115                           |
| 1     | 2               | 7    | ..    | 1      | 1             | 3        | 2               | 4       | 10    | 3                    | 3          | ..     | ..     | 116                           |
| ..    | ..              | ..   | ..    | 1      | ..            | ..       | ..              | ..      | ..    | ..                   | ..         | ..     | ..     | 117                           |
| ..    | ..              | ..   | ..    | ..     | ..            | ..       | ..              | ..      | ..    | ..                   | ..         | ..     | ..     | 118                           |
| 5     | 1               | 4    | ..    | 3      | 1             | 4        | 2               | 6       | 20    | 7                    | 2          | 4      | 4      | 119                           |
| ..    | ..              | ..   | ..    | ..     | ..            | ..       | 1               | ..      | ..    | ..                   | ..         | ..     | ..     | 120                           |
| ..    | 6               | 2    | 1     | 2      | 2             | 3        | 3               | 8       | 14    | 10                   | 9          | 8      | 11     | 121                           |
| 3     | 2               | ..   | 1     | 4      | 2             | 1        | 1               | 7       | 7     | 5                    | 6          | 1      | 4      | 122                           |
| 2     | 3               | 3    | 2     | 4      | 1             | 1        | 3               | 6       | 4     | 4                    | 4          | 3      | 2      | 123                           |
| 9     | 4               | 5    | 5     | 4      | 4             | 8        | 4               | 12      | 32    | 13                   | 8          | 10     | 6      | 124                           |
| ..    | ..              | 1    | 3     | ..     | ..            | ..       | 3               | 1       | 4     | 1                    | 1          | 2      | 5      | 125                           |
| ..    | ..              | ..   | ..    | ..     | ..            | ..       | 1               | 1       | 7     | 5                    | 1          | 4      | 3      | 126                           |
| 13    | 16              | 17   | 15    | 11     | 22            | 8        | 7               | 38      | 74    | 22                   | 32         | 30     | 17     | 127                           |
| ..    | ..              | 1    | ..    | ..     | 1             | ..       | ..              | 1       | 3     | 1                    | 1          | 4      | 2      | 128                           |
| 1     | ..              | ..   | ..    | ..     | ..            | ..       | 1               | 1       | ..    | ..                   | ..         | ..     | ..     | 129                           |
| 1     | 1               | ..   | ..    | 1      | ..            | 1        | ..              | 6       | 10    | 1                    | 2          | ..     | ..     | 130                           |
| 5     | ..              | 3    | 2     | 5      | 7             | 1        | 6               | 6       | 13    | 1                    | 5          | 5      | 7      | 131                           |
| 8     | 5               | ..   | 3     | 3      | 11            | 5        | 6               | 20      | 25    | 1                    | 11         | 8      | 2      | 132                           |
| 19    | 14              | 7    | 6     | 4      | 3             | 4        | 12              | 23      | 40    | 8                    | 9          | 7      | 6      | 133                           |
| 18    | 13              | 24   | 20    | 15     | 7             | 11       | 11              | 31      | 53    | 19                   | 11         | 9      | 18     | 134                           |
| 11    | 1               | 7    | 11    | 4      | 6             | 5        | 6               | 19      | 34    | 19                   | 10         | 14     | 14     | 135                           |
| ..    | ..              | ..   | ..    | 1      | ..            | ..       | ..              | ..      | ..    | ..                   | ..         | ..     | ..     | 136                           |
| 1     | ..              | 1    | ..    | 1      | 1             | ..       | 1               | 1       | 1     | 1                    | ..         | ..     | 1      | 137                           |
| 2     | 2               | 7    | 1     | 9      | 2             | 4        | 8               | 11      | 31    | 4                    | 1          | ..     | 7      | 138                           |
| ..    | ..              | 1    | ..    | 1      | ..            | ..       | ..              | ..      | 3     | ..                   | 1          | 1      | ..     | 139                           |

Segue TAV. I. — Merti, durante l'anno 1917,  
A — Per

| Numero dell'elenco nosologico | CAUSE DI MORTE                                                        | CAMPANIA |           |         |        |         | PUGLIE            |        |       | BASILICATA | CATANZARO |
|-------------------------------|-----------------------------------------------------------------------|----------|-----------|---------|--------|---------|-------------------|--------|-------|------------|-----------|
|                               |                                                                       | AVELLINO | BENEVENTO | CASERTA | NAPOLI | SALERNO | BARI DELLE PUGLIE | FOGGIA | LECCE | POTENZA    |           |
| 107                           | Ernie intestinali e addominali . . . . .                              | 11       | 18        | 24      | 110    | 31      | 79                | 29     | 56    | 36         | 27        |
| 108                           | Malattie da echinococco . . . . .                                     | ..       | ..        | 1       | 5      | ..      | 3                 | ..     | 5     | 1          | ..        |
| 109                           | Ascaridi, tenia, anchilostoma e altri parassiti intestinali . . . . . | 22       | 13        | 27      | 6      | 25      | 71                | 29     | 57    | 15         | 17        |
| 110                           | Appendicite . . . . .                                                 | 5        | 6         | 17      | 31     | 9       | 23                | 5      | 6     | 10         | 5         |
| 110a                          | Peritonite . . . . .                                                  | 53       | 23        | 60      | 100    | 75      | 124               | 34     | 79    | 52         | 47        |
| 111                           | Idrope-ascite . . . . .                                               | 6        | 3         | 17      | 52     | 6       | 31                | 12     | 14    | 14         | 6         |
| 112                           | Malattie dei reni (a) . . . . .                                       | 226      | 147       | 415     | 1 309  | 350     | 1 086             | 310    | 544   | 498        | 231       |
| 113                           | Id. della vescica (a) . . . . .                                       | 29       | 22        | 58      | 169    | 34      | 32                | 16     | 47    | 35         | 36        |
| 114                           | Calcoli renali e vescicali . . . . .                                  | 3        | 2         | 5       | 12     | 3       | 6                 | 3      | 3     | 4          | ..        |
| 115                           | Malattie dell'uretra e prostata (a) . . . . .                         | 3        | 1         | 8       | 41     | 7       | 9                 | 5      | 4     | 3          | 19        |
| 116                           | Id. delle capsule surrenali . . . . .                                 | 1        | ..        | 2       | 8      | 2       | 6                 | ..     | ..    | 1          | 4         |
| 117                           | Id. dei testicoli (a) . . . . .                                       | ..       | ..        | ..      | ..     | ..      | 1                 | ..     | ..    | ..         | ..        |
| 118                           | Id. dell'ovaia (a) . . . . .                                          | ..       | ..        | 1       | ..     | ..      | 2                 | ..     | 1     | ..         | ..        |
| 119                           | Id. dell'utero e vagina (b) . . . . .                                 | 7        | 6         | 15      | 33     | 5       | 6                 | 10     | 2     | 11         | 8         |
| 120                           | Id. delle mammelle (b) . . . . .                                      | ..       | ..        | ..      | 2      | ..      | ..                | ..     | 1     | ..         | 1         |
| 121                           | Metrorragia dopo il parto . . . . .                                   | 10       | 13        | 12      | 15     | 16      | 15                | 5      | 13    | 9          | 15        |
| 122                           | Distocia . . . . .                                                    | 2        | 1         | 3       | 6      | 5       | 2                 | 3      | 2     | 5          | 3         |
| 123                           | Eclampsia puerperale . . . . .                                        | 2        | 1         | 4       | 11     | 6       | 9                 | 7      | 12    | 3          | 5         |
| 124                           | Febbre puerperale . . . . .                                           | 12       | 7         | 16      | 22     | 21      | 17                | 11     | 22    | 12         | 18        |
| 125                           | Pelvi e metropertonite puerperale . . . . .                           | 3        | 2         | 3       | 5      | 7       | 3                 | 7      | 6     | 1          | 1         |
| 126                           | Sincope da parto e altre malattie puerperali . . . . .                | 2        | 1         | 3       | 3      | 4       | 9                 | 2      | 4     | 2          | 2         |
| 127                           | Emmone, ascesso (a) . . . . .                                         | 27       | 10        | 86      | 127    | 49      | 95                | 55     | 59    | 45         | 33        |
| 128                           | Cangrena della pelle . . . . .                                        | 2        | ..        | 1       | 11     | 3       | 4                 | ..     | 4     | 1          | ..        |
| 129                           | Elefantiasi degli arabi . . . . .                                     | ..       | ..        | 2       | 2      | ..      | ..                | ..     | ..    | ..         | ..        |
| 130                           | Favo, foruncoli . . . . .                                             | ..       | 1         | 2       | 5      | 2       | 7                 | 3      | 8     | 3          | 1         |
| 131                           | Pemfigo, eczema, ectima . . . . .                                     | 3        | 3         | 5       | 20     | 9       | 8                 | 3      | 18    | 8          | 4         |
| 132                           | Sclerema . . . . .                                                    | 23       | 10        | 17      | 51     | 31      | 180               | 48     | 34    | 41         | 7         |
| 133                           | Malattie delle ossa e osteomalacia (a) . . . . .                      | 4        | 5         | 11      | 37     | 5       | 17                | 11     | 14    | 9          | 8         |
| 134                           | Reumatismo articolare acuto . . . . .                                 | 16       | 8         | 25      | 29     | 19      | 27                | 20     | 20    | 26         | 16        |
| 135                           | Id. cronico . . . . .                                                 | 18       | 6         | 16      | 22     | 13      | 14                | 14     | 11    | 24         | 27        |
| 136                           | Psoite . . . . .                                                      | ..       | ..        | ..      | 2      | 1       | ..                | ..     | ..    | ..         | ..        |
| 137                           | Atrofia muscolare progressiva . . . . .                               | 1        | ..        | 2       | 5      | ..      | 2                 | ..     | ..    | 3          | 3         |
| 138                           | Alcoolismo cronico . . . . .                                          | 2        | 1         | 9       | 6      | 6       | 3                 | 1      | 2     | 1          | 4         |
| 139                           | Avvelenamento cronico accidentale e professionale . . . . .           | ..       | ..        | ..      | 3      | ..      | ..                | ..     | 1     | ..         | 1         |

(a) Escluse le affezioni cancerose e tubercolari.  
(b) Escluse le affezioni cancerose e tubercolari e quelle dipendenti da gravidanza, parto e puerperio.

classificati secondo 168 cause di morte.  
province.

| CALABRIE |                    | SICILIA       |         |          |         |         |          |         |          | SARDEGNA |      | Numero dell'elenco nosologico |
|----------|--------------------|---------------|---------|----------|---------|---------|----------|---------|----------|----------|------|-------------------------------|
| COSENZA  | REGGIO DI CALABRIA | CALTANISSETTA | CATANIA | GIRGENTI | MESSINA | PALERMO | SIRACUSA | TRAPANI | CAGLIARI | SASSARI  |      |                               |
| 31       | 25                 | 18            | 47      | 22       | 20      | 55      | 31       | 17      | 43       | 26       | 107  |                               |
| 1        | ..                 | ..            | 4       | 3        | ..      | 2       | 3        | 3       | 4        | 7        | 108  |                               |
| 8        | 10                 | 18            | 43      | 6        | 9       | 4       | 22       | 7       | 9        | 6        | 109  |                               |
| 6        | 1                  | 3             | 12      | 4        | 8       | 12      | 11       | 4       | 4        | 8        | 110  |                               |
| 51       | 38                 | 64            | 56      | 60       | 51      | 123     | 35       | 70      | 75       | 43       | 110a |                               |
| 7        | 9                  | 11            | 11      | 7        | 12      | 19      | 14       | 13      | 32       | 5        | 111  |                               |
| 235      | 214                | 267           | 517     | 261      | 251     | 516     | 297      | 240     | 281      | 205      | 112  |                               |
| 23       | 23                 | 24            | 71      | 30       | 32      | 48      | 22       | 19      | 21       | 8        | 113  |                               |
| 1        | 1                  | 3             | 6       | 7        | 6       | 7       | 7        | 8       | 2        | 4        | 114  |                               |
| 10       | 7                  | 6             | 15      | 3        | 5       | 15      | 10       | 6       | 7        | 11       | 115  |                               |
| 3        | 1                  | 1             | 3       | 3        | 5       | 6       | 1        | 2       | 1        | 2        | 116  |                               |
| ..       | ..                 | ..            | ..      | ..       | ..      | 1       | ..       | ..      | ..       | ..       | 117  |                               |
| ..       | ..                 | ..            | ..      | ..       | ..      | 1       | ..       | 1       | 1        | ..       | 118  |                               |
| 2        | 10                 | 4             | 12      | 5        | 4       | 9       | 3        | 2       | 5        | 8        | 119  |                               |
| ..       | ..                 | ..            | ..      | ..       | 1       | 1       | ..       | ..      | ..       | ..       | 120  |                               |
| 11       | 17                 | 4             | 9       | 6        | 2       | 9       | 6        | 3       | 15       | 4        | 121  |                               |
| 5        | 3                  | 1             | 2       | ..       | 5       | 1       | 3        | ..      | 5        | 1        | 122  |                               |
| 2        | 2                  | 1             | 1       | 1        | 1       | 5       | 5        | 2       | 11       | 4        | 123  |                               |
| 9        | 11                 | 13            | 24      | 6        | 11      | 21      | 13       | 5       | 17       | 6        | 124  |                               |
| 5        | 3                  | 3             | 4       | 2        | 2       | 1       | 1        | 1       | 6        | 1        | 125  |                               |
| 2        | 1                  | 1             | 5       | 1        | 3       | 5       | 1        | 1       | 3        | ..       | 126  |                               |
| 34       | 30                 | 25            | 42      | 23       | 22      | 52      | 25       | 15      | 33       | 11       | 127  |                               |
| 2        | 1                  | 1             | 9       | 1        | 2       | 4       | ..       | ..      | 4        | ..       | 128  |                               |
| ..       | ..                 | 2             | 1       | 1        | ..      | ..      | 1        | ..      | ..       | ..       | 129  |                               |
| 5        | 1                  | ..            | 5       | ..       | 6       | 5       | ..       | ..      | 4        | ..       | 130  |                               |
| 6        | 6                  | 2             | 9       | 1        | 1       | 9       | 8        | 4       | 24       | 4        | 131  |                               |
| 7        | 10                 | 1             | 1       | ..       | 12      | 3       | 4        | ..      | 2        | 1        | 132  |                               |
| 8        | 5                  | 2             | 15      | 9        | 8       | 13      | 4        | 8       | 9        | 7        | 133  |                               |
| 23       | 8                  | 9             | 20      | 12       | 4       | 13      | 12       | 6       | 26       | 14       | 134  |                               |
| 20       | 10                 | 5             | 6       | 8        | 4       | 14      | 3        | 1       | 35       | 30       | 135  |                               |
| ..       | ..                 | ..            | ..      | ..       | ..      | ..      | ..       | ..      | ..       | ..       | 136  |                               |
| 1        | 1                  | 1             | 1       | 1        | 2       | ..      | ..       | 1       | ..       | 1        | 137  |                               |
| 3        | 1                  | ..            | 4       | 2        | 4       | 5       | 1        | 5       | 16       | 5        | 138  |                               |
| ..       | ..                 | ..            | ..      | ..       | ..      | 1       | 1        | 1       | ..       | ..       | 139  |                               |



segue TAV. I. — Morti, durante l'anno 1917,

A — Per

| Numero dell'Elenco nosologico (a) | CAUSE DI MORTE                                                                       | PIEMONTE    |        |        |        | LIGURIA |                | L O M   |         |        |         |
|-----------------------------------|--------------------------------------------------------------------------------------|-------------|--------|--------|--------|---------|----------------|---------|---------|--------|---------|
|                                   |                                                                                      | ALESSANDRIA | CUNEO  | NOVARA | TORINO | GENOVA  | PORTO MAURIZIO | BERGAMO | BRESCIA | COMO   | CREMONA |
| 140                               | in istato d'ubriachezza . . . . .                                                    | ..          | 3      | ..     | ..     | 3       | 1              | 1       | 1       | ..     | ..      |
| 141                               | per annegamento . . . . .                                                            | 49          | 42     | 35     | 73     | 36      | 18             | 45      | 60      | 32     | 35      |
| 142                               | per freddo . . . . .                                                                 | 7           | 8      | 6      | 16     | 11      | 1              | 4       | 2       | 3      | 3       |
| 143                               | per insolazione . . . . .                                                            | ..          | ..     | ..     | ..     | ..      | ..             | 1       | ..      | 1      | ..      |
| 141                               | per fulminazione:                                                                    |             |        |        |        |         |                |         |         |        |         |
|                                   | A) naturale . . . . .                                                                | 3           | ..     | 3      | 10     | 1       | ..             | 2       | 2       | ..     | ..      |
|                                   | B) da apparecchi elettrici . . . . .                                                 | 1           | 1      | 9      | 16     | 10      | 2              | 5       | 6       | 2      | 2       |
| 145                               | per caduta . . . . .                                                                 | 56          | 88     | 106    | 174    | 169     | 29             | 67      | 79      | 71     | 18      |
| 146                               | per lesioni causate da scoppio di esplosivi, di armi da fuoco, di mine, ecc. . . . . | 10          | 5      | 4      | 42     | 8       | 2              | 13      | 19      | 10     | 2       |
| 147                               | per ferite da taglio . . . . .                                                       | 2           | 1      | 1      | 1      | 2       | ..             | 1       | 1       | 2      | 1       |
| 148                               | per lesioni da macchine agrarie e industriali . . . . .                              | 8           | 2      | 2      | 13     | 9       | 1              | 1       | 8       | 2      | 1       |
| 149                               | per schiacciamento . . . . .                                                         | 93          | 38     | 62     | 139    | 130     | 18             | 46      | 83      | 53     | 14      |
| 150                               | per violenze d'animali . . . . .                                                     | 4           | 3      | 4      | 7      | ..      | 1              | 3       | 6       | 1      | 4       |
| 151                               | per ustione . . . . .                                                                | 28          | 29     | 37     | 52     | 67      | 8              | 47      | 66      | 38     | 10      |
| 152                               | per soffocamento . . . . .                                                           | 6           | 1      | 1      | 5      | 3       | ..             | 6       | 2       | 2      | 4       |
| 153                               | per asfissia . . . . .                                                               | 7           | 3      | 3      | 9      | 8       | ..             | 9       | 3       | 9      | 1       |
| 154                               | per avvelenamenti acuti . . . . .                                                    | 4           | 2      | 1      | 2      | 3       | ..             | 3       | 2       | 2      | 4       |
| 155                               | per morsi di vipera o di altri animali velenosi . . . . .                            | ..          | ..     | ..     | ..     | ..      | ..             | 1       | ..      | 1      | ..      |
| 156                               | per cause diverse o non determinate . . . . .                                        | ..          | 1      | ..     | 2      | ..      | 1              | ..      | 1       | ..     | ..      |
| 157                               | Omicidio (compreso quello d'infante) . . . . .                                       | 8           | 5      | 12     | 65     | 18      | 4              | 10      | 15      | 4      | ..      |
| 158a                              | Per ferite riportate in guerra (b) . . . . .                                         | 126         | 32     | 75     | 110    | 76      | 12             | 37      | 37      | 5      | 45      |
| 159                               | Condanna alla pena capitale . . . . .                                                | ..          | ..     | ..     | ..     | ..      | ..             | ..      | ..      | ..     | ..      |
| 160                               | per annegamento . . . . .                                                            | 17          | 12     | 13     | 33     | 7       | 4              | 5       | 6       | 8      | 8       |
| 161                               | con arma da fuoco . . . . .                                                          | 25          | 9      | 15     | 49     | 23      | 5              | 8       | 11      | 12     | 4       |
| 162                               | id. da taglio . . . . .                                                              | ..          | 4      | 3      | 11     | 10      | 1              | 2       | 3       | 3      | ..      |
| 163                               | per impiccamento . . . . .                                                           | 17          | 17     | 17     | 25     | 22      | 2              | 2       | 8       | 12     | 7       |
| 164                               | per precipitazione . . . . .                                                         | 5           | 6      | 4      | 22     | 38      | 5              | 2       | 9       | 6      | 1       |
| 165                               | per schiacciamento sotto convogli ferroviari, sotto tramways, ecc. . . . .           | 2           | 1      | 1      | 8      | 8       | ..             | ..      | 2       | 1      | 2       |
| 166                               | per avvelenamento . . . . .                                                          | 6           | 2      | 4      | 19     | 11      | 1              | 3       | ..      | 4      | 1       |
| 167                               | per asfissia . . . . .                                                               | 4           | ..     | 5      | 7      | 3       | ..             | ..      | ..      | ..     | ..      |
| 168                               | con altro mezzo o con mezzo non determinato . . . . .                                | ..          | ..     | ..     | 2      | 3       | ..             | ..      | ..      | 1      | ..      |
|                                   | Totale dei morti per causa determinata . . . . .                                     | 12 432      | 11 663 | 11 208 | 22 681 | 19 543  | 2 838          | 12 250  | 13 833  | 11 542 | 6 770   |
|                                   | Morti per causa ignota o non dichiarata . . . . .                                    | 55          | 156    | 51     | 342    | 16      | 2              | 5       | 17      | 2      | 4       |
|                                   | TOTALE GENERALE . . . . .                                                            | 12 487      | 11 819 | 11 259 | 22 423 | 19 559  | 2 840          | 12 255  | 13 850  | 11 544 | 6 774   |

(a) Nell'anno 1917 non si verificarono nel Regno casi di morte per « ferite riportate in duello » (n. 158 dell' Elenco nosologico).  
 (b) In questa voce sono compresi, oltre i morti per ferite riportate in combattimento o in altre operazioni di guerra, anche gli individui (c) I dati qui esposti per le provincie di Belluno, Treviso, Udine, Venezia e Vicenza sono incompleti, a causa della invasione nemica.  
 (d) Per questi decessi non pervennero i relativi certificati medici, a causa dell'invasione nemica.

classificati secondo 168 cause di morte.  
 provincie

| B A R D I A |        |       |         | V E N E T O |        |        |             |           |             |        | E M I L I A |         | Numero dell'Elenco nosologico (a) |         |
|-------------|--------|-------|---------|-------------|--------|--------|-------------|-----------|-------------|--------|-------------|---------|-----------------------------------|---------|
| MANTOVA     | MILANO | PAVIA | SONDRIO | BELLUNO (c) | PADOVA | ROVIGO | TREVISO (c) | UDINE (c) | VENEZIA (c) | VERONA | VICENZA (c) | BOLOGNA |                                   | FERRARA |
| ..          | 3      | 1     | ..      | ..          | 1      | ..     | ..          | ..        | 1           | 2      | 1           | 2       | ..                                | 140     |
| 31          | 123    | 35    | 5       | 9           | 57     | 37     | 27          | 9         | 65          | 51     | 28          | 42      | 20                                | 141     |
| 2           | 11     | 9     | 2       | 1           | 3      | ..     | 2           | 1         | 1           | 1      | 6           | 7       | 1                                 | 142     |
| ..          | 2      | 2     | ..      | ..          | ..     | ..     | 2           | 1         | ..          | 1      | 1           | 1       | ..                                | 143     |
| 2           | 3      | 1     | 1       | ..          | ..     | 1      | ..          | ..        | ..          | ..     | 2           | ..      | 1                                 | 144     |
| 1           | 16     | 1     | 1       | ..          | 2      | ..     | ..          | 1         | 2           | 1      | 3           | 1       | 1                                 |         |
| 23          | 174    | 47    | 35      | 30          | 38     | 11     | 22          | 18        | 31          | 32     | 35          | 76      | 21                                | 145     |
| ..          | 12     | 4     | 6       | 5           | 13     | 3      | 30          | 12        | 6           | 4      | 23          | 7       | 4                                 | 146     |
| 1           | 2      | 1     | ..      | ..          | ..     | ..     | ..          | ..        | ..          | ..     | 1           | 2       | ..                                | 147     |
| 2           | 11     | ..    | ..      | 1           | 2      | 1      | 1           | 1         | ..          | 2      | 1           | 2       | 1                                 | 148     |
| 11          | 204    | 33    | 22      | 12          | 48     | 7      | 24          | 9         | 19          | 30     | 53          | 44      | 22                                | 149     |
| 1           | 9      | 3     | 1       | ..          | 5      | 2      | 3           | 1         | 2           | 2      | 1           | 4       | 2                                 | 150     |
| 19          | 93     | 21    | 18      | 8           | 27     | 11     | 7           | 7         | 11          | 22     | 19          | 35      | 24                                | 151     |
| 3           | 6      | 1     | ..      | ..          | 3      | ..     | ..          | ..        | 1           | 2      | 1           | 1       | ..                                | 152     |
| 3           | 8      | 2     | ..      | ..          | 2      | 4      | 1           | ..        | 8           | 1      | 10          | 4       | ..                                | 153     |
| 2           | 11     | 1     | ..      | ..          | 3      | 1      | 1           | 1         | 3           | 2      | 1           | 3       | 3                                 | 154     |
| ..          | ..     | ..    | ..      | ..          | ..     | ..     | ..          | ..        | ..          | 1      | 1           | ..      | ..                                | 155     |
| ..          | 1      | ..    | ..      | ..          | ..     | ..     | ..          | 2         | ..          | ..     | ..          | ..      | ..                                | 156     |
| 5           | 27     | 6     | 2       | 2           | 7      | 4      | ..          | ..        | 2           | 2      | 6           | 14      | 3                                 | 157     |
| 17          | 376    | 105   | ..      | 9           | 143    | 41     | 156         | 18        | 193         | 64     | 58          | 174     | 36                                | 158a    |
| ..          | ..     | ..    | ..      | ..          | ..     | ..     | ..          | ..        | ..          | ..     | 1           | ..      | ..                                | 159     |
| 8           | 18     | 11    | 1       | 1           | 10     | 5      | 4           | 1         | 5           | 10     | 6           | 20      | 10                                | 160     |
| 7           | 33     | 5     | 2       | 3           | 11     | 2      | 4           | 4         | 9           | 10     | 6           | 21      | 6                                 | 161     |
| 2           | 4      | 1     | 1       | 1           | 2      | 1      | ..          | 1         | 3           | 1      | 2           | 2       | ..                                | 162     |
| 6           | 16     | 9     | 2       | 8           | 9      | 4      | 6           | 2         | 8           | 8      | 7           | 17      | 2                                 | 163     |
| 3           | 28     | 2     | ..      | 4           | 2      | ..     | 2           | ..        | 4           | 6      | 3           | 10      | ..                                | 164     |
| 1           | 11     | 2     | ..      | ..          | ..     | ..     | ..          | ..        | 1           | 3      | ..          | 4       | ..                                | 165     |
| 6           | 29     | 2     | ..      | ..          | 2      | ..     | 1           | ..        | 3           | 2      | 1           | 6       | ..                                | 166     |
| 1           | 1      | ..    | ..      | ..          | 1      | ..     | ..          | ..        | ..          | ..     | ..          | 4       | ..                                | 167     |
| 1           | 1      | ..    | ..      | 1           | 3      | ..     | ..          | 1         | ..          | ..     | ..          | ..      | ..                                | 168     |
| 6 220       | 32 360 | 7 671 | 2 770   | 1 734       | 10 865 | 5 364  | 4 465       | 2 729     | 7 656       | 9 020  | 9 032       | 10 913  | 6 175                             |         |
| 5           | 50     | 24    | 18      | (d) 675     | 27     | 1      | (d) 571     | (d) 2 106 | (d) 212     | 4      | (d) 603     | 111     | ..                                |         |
| 6 225       | 32 410 | 7 695 | 2 788   | 2 409       | 10 892 | 5 385  | 5 036       | 4 835     | 7 868       | 9 024  | 9 635       | 11 024  | 6 175                             |         |

che rimasero vittime dello scoppio di bombe lanciate da velivoli e dei bombardamenti di città costiere. avvenuta nelle dette provincie sulla fine dell'ottobre 1917.

Segue TAV. I. — Morti, durante l'anno 1917,  
A — Per

| Numero dell'elenco nosologico (a) | CAUSE DI MORTE                                                                       | Segue EMILIA |        |       |          |         |                    | T O    |         |          |         |
|-----------------------------------|--------------------------------------------------------------------------------------|--------------|--------|-------|----------|---------|--------------------|--------|---------|----------|---------|
|                                   |                                                                                      | FORLÌ        | MODENA | PARMA | PIACENZA | RAVENNA | REGGIO NELLE-MILIA | AREZZO | FIRENZE | GROSSETO | LIVORNO |
| 140                               | in istato d'ubriachezza . . . . .                                                    | ..           | 1      | 1     | 2        | ..      | 1                  | 1      | 1       | ..       | ..      |
| 141                               | per annegamento . . . . .                                                            | 25           | 28     | 24    | 18       | 13      | 32                 | 19     | 38      | 8        | 12      |
| 142                               | per freddo . . . . .                                                                 | 7            | ..     | 6     | 3        | 3       | 1                  | ..     | 9       | 1        | 2       |
| 143                               | per insolazione . . . . .                                                            | 1            | ..     | ..    | 1        | ..      | ..                 | 2      | 1       | 1        | ..      |
| 144                               | per fulminazione :<br>A) naturale . . . . .<br>B) da apparecchi elettrici . . . . .  | ..           | 1      | 1     | 1        | 1       | 1                  | 3      | 3       | 3        | ..      |
| 145                               | per caduta . . . . .                                                                 | 20           | 37     | 37    | 29       | 25      | 23                 | 40     | 77      | 20       | 24      |
| 146                               | per lesioni causate da scoppio di esplosivi, di armi da fuoco, di mine, ecc. . . . . | 6            | 6      | 2     | 11       | 10      | 5                  | 3      | 12      | ..       | ..      |
| 147                               | per ferite da taglio . . . . .                                                       | ..           | ..     | ..    | ..       | ..      | 1                  | ..     | ..      | ..       | ..      |
| 148                               | per lesioni da macchine agrarie e industriali . . . . .                              | 1            | 3      | ..    | ..       | ..      | 1                  | 1      | 2       | 2        | ..      |
| 149                               | per schiacciamento . . . . .                                                         | 20           | 19     | 30    | 26       | 11      | 13                 | 15     | 55      | 14       | 11      |
| 150                               | per violenze d'animali . . . . .                                                     | 2            | 2      | 1     | 4        | 1       | 2                  | 2      | 6       | 2        | 3       |
| 151                               | per ustione . . . . .                                                                | 10           | 25     | 23    | 16       | 10      | 18                 | 23     | 36      | 15       | 3       |
| 152                               | per soffocamento . . . . .                                                           | 1            | 2      | 3     | 4        | 2       | 1                  | 1      | 1       | 1        | ..      |
| 153                               | per asfissia . . . . .                                                               | 8            | 4      | 2     | 3        | ..      | 3                  | 1      | 3       | 3        | ..      |
| 154                               | per avvelenamenti acuti . . . . .                                                    | 2            | ..     | 1     | 1        | ..      | 1                  | 2      | 3       | ..       | 1       |
| 155                               | per morsi di vipera o di altri animali velenosi . . . . .                            | ..           | ..     | ..    | ..       | ..      | ..                 | ..     | ..      | ..       | ..      |
| 156                               | per cause diverse o non determinate . . . . .                                        | ..           | ..     | 1     | ..       | 1       | 1                  | ..     | ..      | ..       | ..      |
| 157                               | Omicidio (compreso quello d'infante) . . . . .                                       | 5            | 4      | 2     | 5        | 6       | 5                  | 4      | 18      | ..       | 4       |
| 158a                              | Per ferite riportate in guerra (b) . . . . .                                         | 19           | 26     | 29    | 45       | 74      | 59                 | 3      | 96      | 18       | 19      |
| 159                               | Condanna alla pena capitale . . . . .                                                | ..           | ..     | ..    | ..       | ..      | ..                 | ..     | ..      | ..       | ..      |
| 160                               | per annegamento . . . . .                                                            | 7            | 12     | 5     | 1        | 5       | 4                  | 2      | 14      | ..       | 1       |
| 161                               | con arma da fuoco . . . . .                                                          | 3            | 11     | 4     | 5        | 4       | 3                  | 2      | 38      | 2        | 4       |
| 162                               | id. da taglio . . . . .                                                              | ..           | 6      | 1     | 2        | 3       | ..                 | 1      | 6       | ..       | 1       |
| 163                               | per impiccamento . . . . .                                                           | 4            | 10     | 15    | 6        | 2       | 6                  | 4      | 16      | 6        | 5       |
| 164                               | per precipitazione . . . . .                                                         | 4            | 5      | 3     | 1        | 1       | 3                  | 1      | 11      | 1        | 5       |
| 165                               | per schiacciamento sotto convogli ferroviari, sotto tramways, ecc. . . . .           | ..           | 2      | ..    | 1        | ..      | 2                  | ..     | 1       | 1        | ..      |
| 166                               | per avvelenamento . . . . .                                                          | 1            | 2      | 6     | ..       | 2       | 1                  | ..     | 13      | 1        | 3       |
| 167                               | per asfissia . . . . .                                                               | ..           | 1      | 1     | ..       | ..      | 3                  | 1      | 2       | ..       | 3       |
| 168                               | con altro mezzo o con mezzo non determinato . . . . .                                | 2            | ..     | ..    | ..       | ..      | ..                 | ..     | ..      | ..       | 1       |
|                                   | Totale dei morti per causa determinata . . . . .                                     | 5 860        | 7 319  | 6 038 | 4 872    | 4 155   | 6 271              | 5 618  | 17 436  | 2 616    | 2 881   |
|                                   | Morti per causa ignota o non dichiarata . . . . .                                    | 1            | 5      | 2     | 4        | 10      | 38                 | 1      | 13      | 3        | 3       |
|                                   | TOTALE GENERALE . . . . .                                                            | 5 861        | 7 324  | 6 040 | 4 876    | 4 165   | 6 309              | 5 619  | 17 449  | 2 619    | 2 884   |

(a) Nell'anno 1917 non si verificarono nel Regno casi di morte per « ferite riportate in duello » (n. 158 dell'Elenco nosologico).  
(b) Veggasi la nota (b) a pag. 26.

classificati secondo 168 cause di morte.  
provincie.

| S C A N A |                 |       |       | M A R C H E |               |          |                 | U M B R I A | L A Z I O | A B R U Z Z I E M O L I S E |            |        |        | Numero dell'elenco nosologico (a) |
|-----------|-----------------|-------|-------|-------------|---------------|----------|-----------------|-------------|-----------|-----------------------------|------------|--------|--------|-----------------------------------|
| LUCCA     | MASSA E CARRARA | PISA  | SIENA | ANCONA      | ASCOLI PICENO | MACERATA | PESARO E URBINO | PERUGIA     | ROMA      | AQUILA DEGLI ABRUZZI        | CAMPOBASSO | CHIETI | TERAMO |                                   |
| 2         | ..              | ..    | ..    | ..          | ..            | ..       | ..              | ..          | 1         | 1                           | ..         | 1      | ..     | 140                               |
| 14        | 4               | 13    | 12    | 77          | 26            | 11       | 21              | 46          | 45        | 12                          | 9          | 3      | 10     | 141                               |
| 1         | 2               | 2     | 1     | 1           | ..            | 1        | 13              | 3           | 3         | 1                           | 2          | ..     | ..     | 142                               |
| ..        | ..              | 1     | 1     | 2           | ..            | ..       | ..              | 4           | 1         | 1                           | 1          | ..     | 1      | 143                               |
| ..        | 5               | 3     | 3     | 3           | 1             | 3        | ..              | 4           | 9         | 3                           | 6          | 2      | 1      | 144                               |
| ..        | ..              | 2     | ..    | 3           | 2             | ..       | 1               | 3           | 1         | 2                           | 1          | ..     | 1      |                                   |
| 36        | 39              | 28    | 26    | 38          | 23            | 28       | 27              | 81          | 164       | 35                          | 38         | 50     | 26     | 145                               |
| 3         | 2               | 2     | 1     | 3           | 6             | ..       | 1               | 5           | 24        | 1                           | 7          | 9      | 6      | 146                               |
| 1         | ..              | ..    | 1     | 2           | 1             | 1        | 1               | ..          | ..        | 1                           | ..         | ..     | ..     | 147                               |
| 2         | 1               | 3     | ..    | 2           | 1             | ..       | 1               | 4           | ..        | ..                          | 1          | 1      | ..     | 148                               |
| 20        | 17              | 17    | 12    | 18          | 7             | 11       | 14              | 31          | 74        | 16                          | 4          | 22     | 4      | 149                               |
| 2         | ..              | 1     | 1     | 1           | 3             | 1        | 2               | 4           | 6         | 6                           | 3          | 4      | 2      | 150                               |
| 12        | 13              | 15    | 20    | 25          | 23            | 28       | 12              | 62          | 124       | 55                          | 49         | 41     | 26     | 151                               |
| 1         | ..              | 1     | ..    | 1           | ..            | 1        | 1               | ..          | 4         | ..                          | ..         | 1      | ..     | 152                               |
| 1         | 1               | 1     | ..    | 4           | 1             | ..       | 1               | 2           | 3         | 1                           | 2          | ..     | ..     | 153                               |
| 1         | 1               | 2     | ..    | 2           | 2             | ..       | ..              | 1           | 12        | 1                           | 2          | 1      | ..     | 154                               |
| ..        | 1               | ..    | 1     | ..          | ..            | 1        | ..              | 1           | 3         | ..                          | 1          | 1      | ..     | 155                               |
| ..        | ..              | ..    | ..    | ..          | ..            | ..       | 1               | 1           | ..        | ..                          | ..         | 1      | 2      | 156                               |
| 6         | 2               | 4     | 1     | 3           | 5             | 3        | 4               | 19          | 37        | 12                          | 13         | 11     | 6      | 157                               |
| 5         | 11              | 17    | 30    | 16          | 2             | 11       | 54              | 37          | 75        | 12                          | 1          | 12     | 9      | 158a                              |
| ..        | ..              | ..    | ..    | ..          | ..            | ..       | ..              | ..          | ..        | ..                          | ..         | ..     | ..     | 159                               |
| 1         | 1               | 5     | 8     | 5           | 1             | 3        | 1               | 13          | 26        | 4                           | 6          | 5      | 3      | 160                               |
| 3         | 3               | 5     | 5     | 7           | 6             | 3        | 8               | 6           | 36        | 4                           | 2          | 2      | 1      | 161                               |
| ..        | ..              | ..    | ..    | 1           | 2             | 1        | 2               | 4           | 5         | ..                          | ..         | ..     | 3      | 162                               |
| 2         | 1               | 9     | 11    | 8           | 3             | ..       | 4               | 10          | 19        | 6                           | 8          | 3      | ..     | 163                               |
| 4         | 2               | 3     | 4     | 2           | 3             | 2        | 3               | 6           | 42        | 1                           | 1          | ..     | 1      | 164                               |
| ..        | ..              | ..    | ..    | ..          | ..            | ..       | ..              | 1           | 1         | ..                          | ..         | ..     | ..     | 165                               |
| ..        | ..              | 1     | ..    | 3           | 2             | 4        | 3               | 1           | 23        | 2                           | ..         | 2      | 2      | 166                               |
| ..        | ..              | ..    | ..    | ..          | ..            | ..       | ..              | 3           | 1         | ..                          | ..         | ..     | ..     | 167                               |
| ..        | ..              | ..    | ..    | 1           | ..            | ..       | ..              | ..          | 3         | ..                          | ..         | ..     | ..     | 168                               |
| 5 928     | 4 206           | 6 106 | 4 490 | 6 081       | 4 678         | 4 557    | 5 382           | 12 989      | 24 038    | 7 376                       | 7 731      | 7 367  | 6 211  |                                   |
| 3         | 3               | 2     | ..    | 4           | 14            | 10       | 4               | 32          | 91        | 101                         | 84         | 96     | 20     |                                   |
| 5 929     | 4 209           | 6 108 | 4 490 | 6 085       | 4 692         | 4 567    | 5 386           | 13 021      | 25 029    | 7 477                       | 7 815      | 7 463  | 6 231  |                                   |

Segue TAV. I. — Merti, durante l'anno 1917,  
A — Per

| Numero dell'elenco nosologico (α) | CAUSE DI MORTE                                                                       | CAMPANIA |           |         |        |         | PUGLIE            |        |        | BASILICATA | CANTANARO |
|-----------------------------------|--------------------------------------------------------------------------------------|----------|-----------|---------|--------|---------|-------------------|--------|--------|------------|-----------|
|                                   |                                                                                      | AVELLINO | BENEVENTO | CASERTA | NAPOLI | SALERNO | BARI DELLE PUGLIE | FOGGIA | LECCE  | POTENZA    |           |
| 140                               | in istato d'ubbrichezza . . . . .                                                    | 1        | ..        | ..      | ..     | ..      | ..                | 1      | ..     | 1          |           |
| 141                               | per annegamento . . . . .                                                            | 14       | 10        | 31      | 45     | 22      | 25                | 19     | 84     | 15         |           |
| 142                               | per freddo . . . . .                                                                 | 5        | ..        | 4       | 10     | 7       | 4                 | 1      | 6      | 2          |           |
| 143                               | per insolazione . . . . .                                                            | 3        | 1         | 4       | ..     | ..      | ..                | 2      | 6      | ..         |           |
| 144                               | per fulminazione:                                                                    |          |           |         |        |         |                   |        |        |            |           |
|                                   | A) naturale . . . . .                                                                | 7        | 4         | 9       | 1      | 10      | 1                 | 3      | 9      | 13         |           |
|                                   | B) da apparecchi elettrici . . . . .                                                 | ..       | ..        | 2       | 6      | 1       | ..                | ..     | ..     | ..         |           |
| 145                               | per caduta . . . . .                                                                 | 33       | 24        | 97      | 183    | 70      | 98                | 50     | 65     | 61         |           |
| 146                               | per lesioni causate da scoppio di esplosivi, di armi da fuoco, di mine, ecc. . . . . | 5        | 8         | 5       | 14     | 6       | 4                 | 1      | 10     | 4          |           |
| 147                               | per ferite da taglio . . . . .                                                       | ..       | ..        | ..      | 3      | ..      | ..                | 1      | ..     | ..         |           |
| 148                               | per lesioni da macchine agrarie ed industriali . . . . .                             | ..       | ..        | 2       | 3      | 1       | 3                 | 1      | 2      | 3          |           |
| 149                               | per schiacciamento . . . . .                                                         | 7        | 4         | 44      | 133    | 26      | 36                | 32     | 33     | 15         |           |
| 150                               | per violenze d'animali . . . . .                                                     | 5        | 4         | 2       | 5      | 3       | 1                 | 5      | 6      | 2          |           |
| 151                               | per ustione . . . . .                                                                | 74       | 38        | 118     | 102    | 99      | 62                | 38     | 72     | 92         |           |
| 152                               | per soffocamento . . . . .                                                           | 1        | ..        | ..      | 3      | 1       | 1                 | 2      | 1      | 4          |           |
| 153                               | per asfissia . . . . .                                                               | 4        | 1         | 2       | 7      | 4       | 5                 | 1      | 2      | 3          |           |
| 154                               | per avvelenamenti acuti . . . . .                                                    | 1        | 3         | ..      | 7      | 2       | 5                 | 4      | 5      | 3          |           |
| 155                               | per morsi di vipera o di altri animali velenosi . . . . .                            | ..       | ..        | ..      | ..     | ..      | ..                | ..     | 1      | 1          |           |
| 156                               | per cause diverse o non determinate . . . . .                                        | ..       | ..        | ..      | 1      | 1       | ..                | 2      | ..     | 1          |           |
| 157                               | Omicidio (compreso quello d'infante) . . . . .                                       | 18       | 14        | 25      | 77     | 16      | 28                | 25     | 19     | 20         |           |
| 158a                              | Per ferite riportate in guerra (b) . . . . .                                         | 18       | ..        | 81      | 53     | 19      | 16                | 10     | 50     | 2          |           |
| 159                               | Condanna alla pena capitale . . . . .                                                | ..       | ..        | ..      | ..     | ..      | ..                | ..     | ..     | ..         |           |
| 160                               | per annegamento . . . . .                                                            | 2        | 10        | 3       | 4      | 2       | 15                | 2      | 15     | 4          |           |
| 161                               | con arma da fuoco . . . . .                                                          | 4        | 5         | 6       | 23     | 6       | 8                 | 9      | 8      | 9          |           |
| 162                               | id. da taglio . . . . .                                                              | 1        | ..        | 4       | 4      | 1       | 4                 | ..     | ..     | 1          |           |
| 163                               | per impiccamento . . . . .                                                           | 1        | ..        | 3       | 4      | 3       | 6                 | 4      | 3      | 5          |           |
| 164                               | per precipitazione . . . . .                                                         | 2        | ..        | 4       | 14     | 1       | 5                 | 2      | 1      | 3          |           |
| 165                               | per schiacciamento sotto convogli ferroviari, sotto tramways, ecc. . . . .           | ..       | ..        | ..      | ..     | 2       | ..                | ..     | ..     | ..         |           |
| 166                               | per avvelenamento . . . . .                                                          | 2        | 4         | 1       | 51     | 6       | 7                 | 2      | 2      | 7          |           |
| 167                               | per asfissia . . . . .                                                               | ..       | ..        | ..      | ..     | ..      | ..                | ..     | 1      | ..         |           |
| 168                               | con altro mezzo o con mezzo non determinato . . . . .                                | 1        | ..        | 1       | 3      | ..      | 1                 | ..     | 1      | ..         |           |
|                                   | Totale dei morti per causa determinata . . . . .                                     | 8 846    | 5 540     | 16 342  | 28 093 | 12 793  | 23 629            | 12 170 | 20 418 | 12 851     |           |
|                                   | Morti per causa ignota o non dichiarata . . . . .                                    | 27       | 30        | 97      | 145    | 60      | 10                | 37     | 153    | 165        |           |
|                                   | TOTALE GENERALE . . . . .                                                            | 8 873    | 5 570     | 16 439  | 28 238 | 12 853  | 23 639            | 12 207 | 20 601 | 13 016     |           |

classificati secondo 168 cause di morte,  
provincie.

| Numero dell'elenco nosologico (α) | CALABRIE |                    | SICILIA       |         |            |         |         |          |         |          | SARDEGNA |       | Numero dell'elenco nosologico (α) |
|-----------------------------------|----------|--------------------|---------------|---------|------------|---------|---------|----------|---------|----------|----------|-------|-----------------------------------|
|                                   | COSENZA  | REGGIO DI CALABRIA | CALTANISSETTA | CATANIA | GIUGLIANTI | MESSINA | PALERMO | SIRACUSA | TRAPANI | CAGLIARI | SASSARI  |       |                                   |
| 1                                 | 1        | ..                 | ..            | ..      | ..         | ..      | ..      | ..       | ..      | ..       | ..       | 1     |                                   |
| 7                                 | 7        | 19                 | 5             | 17      | 10         | 27      | 14      | 22       | 21      | 23       | ..       | 17    |                                   |
| 2                                 | 2        | 2                  | ..            | 2       | ..         | 1       | 3       | ..       | 1       | 8        | ..       | 8     |                                   |
| 1                                 | 1        | ..                 | 3             | 2       | 2          | ..      | ..      | 8        | 4       | 3        | ..       | 2     |                                   |
| ..                                | ..       | 1                  | 2             | 4       | 3          | 2       | 1       | 3        | 6       | 9        | ..       | 2     |                                   |
| ..                                | ..       | ..                 | 1             | 1       | ..         | 1       | 1       | ..       | ..      | ..       | ..       | ..    |                                   |
| 41                                | 41       | 46                 | 26            | 64      | 23         | 54      | 62      | 32       | 26      | 33       | ..       | 21    |                                   |
| 13                                | 13       | 6                  | ..            | 3       | 4          | 5       | 19      | 4        | 3       | 2        | ..       | 2     |                                   |
| ..                                | ..       | 1                  | ..            | 1       | ..         | ..      | ..      | ..       | ..      | 1        | ..       | ..    |                                   |
| ..                                | ..       | ..                 | ..            | 2       | 1          | ..      | ..      | ..       | 1       | ..       | ..       | 1     |                                   |
| 14                                | 14       | 16                 | 14            | 18      | 10         | 13      | 9       | 9        | 5       | 24       | ..       | 10    |                                   |
| 2                                 | 2        | 3                  | 5             | 6       | 5          | 3       | 2       | 5        | 4       | 4        | ..       | 2     |                                   |
| 56                                | 56       | 62                 | 22            | 40      | 24         | 35      | 59      | 25       | 23      | 41       | ..       | 28    |                                   |
| ..                                | ..       | ..                 | 3             | ..      | 1          | 1       | 2       | 1        | ..      | ..       | ..       | ..    |                                   |
| ..                                | ..       | ..                 | 4             | 3       | 29         | 4       | 3       | 2        | 2       | 3        | ..       | 3     |                                   |
| 6                                 | 6        | 1                  | ..            | 4       | 2          | 2       | 15      | 9        | 2       | 5        | ..       | 3     |                                   |
| ..                                | ..       | 1                  | ..            | ..      | ..         | ..      | ..      | 1        | ..      | ..       | ..       | ..    |                                   |
| ..                                | ..       | ..                 | 1             | ..      | ..         | ..      | 1       | ..       | ..      | ..       | ..       | ..    |                                   |
| 24                                | 24       | 46                 | 24            | 28      | 63         | 11      | 60      | 10       | 91      | 14       | ..       | 12    |                                   |
| 9                                 | 9        | 20                 | 4             | 16      | 1          | 11      | 20      | 4        | 9       | 17       | ..       | 11    |                                   |
| ..                                | ..       | ..                 | ..            | ..      | ..         | ..      | ..      | ..       | ..      | ..       | ..       | ..    |                                   |
| 3                                 | 3        | 1                  | 5             | 12      | ..         | 4       | 2       | 4        | 4       | 5        | ..       | 4     |                                   |
| 6                                 | 6        | 6                  | 4             | 15      | 10         | 9       | 9       | 2        | 10      | 3        | ..       | 1     |                                   |
| 1                                 | 1        | 1                  | ..            | 2       | ..         | 2       | ..      | ..       | ..      | 3        | ..       | ..    |                                   |
| 2                                 | 2        | 2                  | 2             | 5       | 2          | 11      | 6       | 6        | 2       | 13       | ..       | 6     |                                   |
| 4                                 | 4        | 1                  | 1             | ..      | 1          | 3       | 1       | 1        | 1       | 1        | ..       | 2     |                                   |
| ..                                | ..       | ..                 | 1             | ..      | ..         | ..      | 2       | ..       | ..      | ..       | ..       | ..    |                                   |
| 2                                 | 2        | 1                  | 3             | 11      | 3          | 1       | 10      | 3        | ..      | 4        | ..       | 5     |                                   |
| ..                                | ..       | ..                 | 2             | ..      | ..         | 1       | 1       | ..       | 1       | ..       | ..       | ..    |                                   |
| 1                                 | 1        | ..                 | ..            | 1       | ..         | ..      | 4       | ..       | ..      | ..       | ..       | ..    |                                   |
| 8 840                             | 8 840    | 8 393              | 7 294         | 15 704  | 8 772      | 9 527   | 16 326  | 9 351    | 6 610   | 12 864   | ..       | 7 969 |                                   |
| 173                               | 173      | 109                | 22            | 269     | 10         | 116     | 151     | 4        | 6       | 520      | ..       | 542   |                                   |
| 9 018                             | 9 018    | 8 502              | 7 316         | 15 973  | 8 782      | 9 643   | 16 477  | 9 355    | 6 616   | 13 384   | ..       | 8 511 |                                   |

(α) Nell'anno 1917 non si verificarono nel Regno casi di morte per « ferite riportate in duello » (n. 158 dell'Elenco nosologico).  
(b) Veggasi la nota (b) a pag. 26.

Segue TAV. I. — Morti, durante l'anno 1917,  
B — Per compartimenti e

| Num. dell'Elenco nosologico (a) | CAUSE DI MORTE |          |           |            |        |         |  |
|---------------------------------|----------------|----------|-----------|------------|--------|---------|--|
|                                 | PIEMONTE       | LIIGURIA | LOMBARDIA | VENETO (b) | EMILIA | TOSCANA |  |
| 1                               | 41             | 7        | 98        | 34         | 35     | 40      |  |
| 2                               | 20             | 18       | 62        | 39         | 27     | 31      |  |
| 3                               | 58             | 13       | 65        | 37         | 47     | 41      |  |
| 4                               | 2              | ..       | 6         | 3          | 8      | 4       |  |
| 5                               | 8              | 9        | 23        | 7          | 12     | 5       |  |
| 6                               | 1 268          | 513      | 2 954     | 2 431      | 2 741  | 1 600   |  |
| 7                               | 79             | 5        | 1         | 3          | 4      | 12      |  |
| 8                               | 34             | 45       | 455       | 216        | 250    | 215     |  |
| 9                               | 127            | 77       | 148       | 54         | 68     | 52      |  |
| 10                              | 165            | 56       | 247       | 151        | 166    | 185     |  |
| 11                              | 841            | 293      | 2 072     | 1 400      | 720    | 646     |  |
| 12                              | 1              | 1        | 2         | 2          | 1      | 2       |  |
| 13                              | 61             | 13       | 203       | 151        | 79     | 141     |  |
| 14                              | 209            | 143      | 517       | 323        | 305    | 186     |  |
| 15                              | 96             | 41       | 354       | 175        | 152    | 92      |  |
| 16                              | 273            | 100      | 1 043     | 664        | 289    | 350     |  |
| 17                              | 241            | 155      | 376       | 233        | 209    | 157     |  |
| 18                              | 25             | 10       | 44        | 37         | 74     | 191     |  |
| 19                              | 8              | 3        | 12        | 16         | 12     | 20      |  |
| 20                              | ..             | ..       | ..        | ..         | ..     | ..      |  |
| 22                              | 83             | 94       | 160       | 118        | 91     | 90      |  |
| 23                              | 253            | 108      | 558       | 318        | 404    | 336     |  |
| 24                              | 19             | 10       | 8         | 5          | 13     | 21      |  |
| 25                              | ..             | ..       | ..        | ..         | ..     | ..      |  |
| 26                              | 2              | 7        | 2         | 1          | 1      | 2       |  |
| 27                              | 8              | 1        | 7         | 2          | 6      | 1       |  |
| 28                              | 6              | ..       | 4         | ..         | ..     | 2       |  |
| 29                              | 441            | 208      | 859       | 622        | 593    | 669     |  |
| 30                              | 580            | 294      | 1 233     | 827        | 638    | 513     |  |
| 31                              | 4 384          | 2 426    | 6 890     | 3 442      | 3 241  | 4 356   |  |
| 32                              | 321            | 149      | 723       | 549        | 497    | 615     |  |
| 33                              | 45             | 11       | 86        | 86         | 43     | 62      |  |
| 34                              | 11             | 3        | 14        | 7          | 12     | 8       |  |
| 35                              | 45             | 18       | 73        | 30         | 31     | 51      |  |

classificati secondo 168 cause di morte.  
per il complesso del Regno.

| MARCHE | UMBRIA | LAZIO | ABRUZZI & MOLISE | CAMPANIA | PUGLIE | BASILICATA | CALABRIE | SICILIA | SARDEGNA | REGNO (b) |         |                  | Num. dell'Elenco nosologico (a) |
|--------|--------|-------|------------------|----------|--------|------------|----------|---------|----------|-----------|---------|------------------|---------------------------------|
|        |        |       |                  |          |        |            |          |         |          | MASCHI    | FEMMINE | TOTALE dei morti |                                 |
| 11     | 6      | 5     | 12               | 35       | 17     | 4          | 20       | 20      | 8        | 222       | 171     | 393              | 1                               |
| 9      | 10     | 18    | 20               | 56       | 31     | 6          | 7        | 81      | 10       | 241       | 202     | 443              | 2                               |
| 18     | 7      | 8     | 22               | 27       | 31     | 3          | 5        | 26      | 14       | 232       | 190     | 422              | 3                               |
| 1      | ..     | 1     | 3                | 12       | 1      | 1          | 3        | 5       | ..       | 40        | 10      | 50               | 4                               |
| 2      | 2      | 6     | 8                | 14       | 3      | 1          | 3        | 18      | 5        | 69        | 58      | 127              | 5                               |
| 957    | 656    | 819   | 1 080            | 1 812    | 1 716  | 347        | 813      | 2 475   | 683      | 12 118    | 10 747  | 22 865           | 6                               |
| ..     | ..     | ..    | ..               | 5        | 2      | ..         | 3        | ..      | ..       | 64        | 50      | 114              | 7                               |
| 91     | 51     | 197   | 195              | 317      | 548    | 91         | 88       | 334     | 86       | 1 666     | 1 547   | 3 213            | 8                               |
| 10     | 22     | 143   | 604              | 169      | 302    | 506        | 65       | 325     | 4        | 1 380     | 1 294   | 2 674            | 9                               |
| 56     | 42     | 89    | 113              | 154      | 193    | 49         | 77       | 169     | 72       | 1 021     | 963     | 1 984            | 10                              |
| 297    | 273    | 281   | 349              | 521      | 376    | 96         | 295      | 1 083   | 175      | 3 995     | 5 358   | 9 353            | 11                              |
| 1      | 3      | 1     | ..               | 5        | 7      | ..         | ..       | 1       | ..       | 14        | 13      | 27               | 12                              |
| 55     | 13     | 96    | 34               | 19       | 74     | 5          | 14       | 36      | 48       | 671       | 371     | 1 042            | 13                              |
| 106    | 66     | 214   | 142              | 132      | 74     | 15         | 85       | 340     | 54       | 1 537     | 1 374   | 2 911            | 14                              |
| 71     | 36     | 71    | 137              | 258      | 148    | 32         | 82       | 147     | 22       | 1 087     | 827     | 1 914            | 15                              |
| 87     | 176    | 108   | 196              | 303      | 198    | 72         | 192      | 362     | 288      | 2 081     | 2 630   | 4 711            | 16                              |
| 102    | 99     | 96    | 222              | 439      | 416    | 147        | 300      | 378     | 244      | 1 896     | 1 918   | 3 814            | 17                              |
| 11     | 10     | 280   | 292              | 319      | 1 867  | 693        | 305      | 1 310   | 1 717    | 4 135     | 3 100   | 7 235            | 18                              |
| 3      | 2      | 51    | 36               | 51       | 260    | 119        | 71       | 238     | 270      | 630       | 492     | 1 122            | 19                              |
| ..     | ..     | ..    | 1                | 1        | ..     | ..         | ..       | 1       | 1        | 3         | 1       | 4                | 20                              |
| 38     | 61     | 197   | 52               | 386      | 127    | 14         | 86       | 169     | 18       | 1 024     | 760     | 1 784            | 22                              |
| 135    | 63     | 228   | 111              | 242      | 236    | 40         | 139      | 543     | 90       | 2 010     | 1 794   | 3 804            | 23                              |
| 5      | 4      | 18    | 6                | 27       | 35     | 23         | 29       | 31      | 16       | 163       | 107     | 270              | 24                              |
| ..     | ..     | ..    | ..               | 1        | ..     | ..         | ..       | 2       | ..       | 3         | ..      | 3                | 25                              |
| ..     | ..     | ..    | ..               | ..       | ..     | 1          | ..       | 4       | 1        | 11        | 10      | 21               | 26                              |
| ..     | ..     | 4     | 4                | 14       | 11     | 2          | 5        | 13      | ..       | 56        | 22      | 78               | 27                              |
| 2      | ..     | 1     | 2                | 2        | ..     | ..         | ..       | 5       | ..       | 16        | 8       | 24               | 28                              |
| 241    | 211    | 211   | 158              | 519      | 234    | 51         | 126      | 437     | 320      | 2 904     | 3 001   | 5 905            | 29                              |
| 198    | 109    | 389   | 226              | 440      | 427    | 57         | 112      | 371     | 201      | 3 417     | 3 298   | 6 715            | 30                              |
| 946    | 689    | 1 844 | 931              | 2 495    | 2 276  | 274        | 892      | 2 884   | 1 404    | 18 353    | 21 023  | 39 376           | 31                              |
| 261    | 175    | 207   | 287              | 773      | 751    | 95         | 159      | 358     | 245      | 2 759     | 3 367   | 6 126            | 32                              |
| 15     | 13     | 23    | 24               | 58       | 52     | 5          | 23       | 69      | 88       | 304       | 399     | 703              | 33                              |
| 4      | 2      | 3     | 7                | 9        | 17     | 1          | 7        | 5       | 4        | 14        | 70      | 114              | 34                              |
| 9      | 8      | 32    | 11               | 38       | 29     | 3          | 14       | 25      | 11       | 242       | 186     | 428              | 35                              |

(a) Nell'anno 1917 non si verificarono nel Regno casi di morte per *colera asiatico*. (N. 21 dell'elenco nosologico)  
(b) I dati qui esposti per il Veneto e per il Regno sono incompleti, non essendovi compresi quelli relativi a 231 Comuni appartenenti alle

cinque provincie venete invase in tutto o in parte dal nemico.

Segue TAV. I. — Morti, durante l'anno 1917,  
B — Per compartimenti e

| Num. dell'elenco nosologico | CAUSE DI MORTE                                                                                  | PIEMONTE | LIGURIA | LOMBARDIA | VENETO (b) | EMILIA | TOSCANA | REGNO (b) |         |                  | Num. dell'elenco nosologico |  |
|-----------------------------|-------------------------------------------------------------------------------------------------|----------|---------|-----------|------------|--------|---------|-----------|---------|------------------|-----------------------------|--|
|                             |                                                                                                 |          |         |           |            |        |         | MASCHI    | FEMMINE | TOTALE dei morti |                             |  |
| 36                          | Tubercolosi delle ossa e d'altri organi . . . . .                                               | 163      | 84      | 286       | 186        | 174    | 192     |           |         |                  |                             |  |
| 37                          | Morbo di Pott . . . . .                                                                         | 77       | 22      | 131       | 77         | 77     | 109     |           |         |                  |                             |  |
| 38                          | Rachitide . . . . .                                                                             | 87       | 32      | 317       | 506        | 480    | 115     |           |         |                  |                             |  |
| 39                          | Anemia . . . . .                                                                                | 571      | 180     | 1 041     | 1 160      | 664    | 385     |           |         |                  |                             |  |
| 40                          | Leucemia . . . . .                                                                              | 97       | 43      | 129       | 68         | 102    | 80      |           |         |                  |                             |  |
| 41                          | Porpora emorragica . . . . .                                                                    | 16       | 5       | 35        | 20         | 23     | 25      |           |         |                  |                             |  |
| 42                          | Emofilia . . . . .                                                                              | 19       | 5       | 23        | 28         | 13     | 16      |           |         |                  |                             |  |
| 43                          | Scorbuto . . . . .                                                                              | 2        | 2       | 14        | 15         | 49     | 6       |           |         |                  |                             |  |
| 44                          | Marasmo senile . . . . .                                                                        | 5 181    | 1 330   | 5 560     | 3 433      | 3 849  | 4 061   |           |         |                  |                             |  |
| 45                          | Pellagra . . . . .                                                                              | 9        | 1       | 227       | 300        | 61     | 25      |           |         |                  |                             |  |
| 46                          | Gotta . . . . .                                                                                 | 19       | 6       | 29        | 6          | 15     | 17      |           |         |                  |                             |  |
| 47                          | Diabete . . . . .                                                                               | 176      | 120     | 203       | 108        | 150    | 170     |           |         |                  |                             |  |
| 48                          | disseminati in più organi . . . . .                                                             | 584      | 117     | 402       | 205        | 226    | 199     |           |         |                  |                             |  |
| 49                          | dell'utero, vagina, ovaia . . . . .                                                             | 293      | 90      | 383       | 183        | 199    | 259     |           |         |                  |                             |  |
| 50                          | delle mammelle . . . . .                                                                        | 113      | 47      | 201       | 70         | 90     | 95      |           |         |                  |                             |  |
| 51                          | della vescica, uretra, prostata, del pene, de testicoli, dei reni . . . . .                     | 55       | 36      | 85        | 50         | 55     | 60      |           |         |                  |                             |  |
| 52                          | della bocca, labbra, lingua, del palato, delle fauci, della tiroide, laringe, trachea . . . . . | 127      | 65      | 220       | 136        | 134    | 99      |           |         |                  |                             |  |
| 53                          | dello stomaco, esofago . . . . .                                                                | 838      | 306     | 1 736     | 561        | 1 094  | 1 134   |           |         |                  |                             |  |
| 54                          | del fegato . . . . .                                                                            | 283      | 104     | 414       | 201        | 317    | 283     |           |         |                  |                             |  |
| 55                          | della milza, del pancreas, intestino, peritoneo . . . . .                                       | 359      | 113     | 513       | 182        | 369    | 427     |           |         |                  |                             |  |
| 56                          | delle ossa, articolazioni . . . . .                                                             | 52       | 13      | 71        | 25         | 22     | 27      |           |         |                  |                             |  |
| 57                          | dei centri nervosi e organi dei sensi . . . . .                                                 | 60       | 13      | 98        | 63         | 58     | 47      |           |         |                  |                             |  |
| 58                          | d'altri organi . . . . .                                                                        | 180      | 67      | 347       | 192        | 206    | 241     |           |         |                  |                             |  |
| 59                          | Meningite semplice cerebrale e spinale . . . . .                                                | 726      | 390     | 1 336     | 480        | 537    | 473     |           |         |                  |                             |  |
| 60                          | Mielite, tabe dorsale . . . . .                                                                 | 232      | 110     | 302       | 171        | 178    | 170     |           |         |                  |                             |  |
| 61                          | Morbo di Landry, di Friedreich, di Parkinson . . . . .                                          | 42       | 18      | 40        | 36         | 17     | 30      |           |         |                  |                             |  |
| 62                          | Paralisi infantile . . . . .                                                                    | 14       | 7       | 43        | 50         | 36     | 21      |           |         |                  |                             |  |
| 63                          | Encefalite . . . . .                                                                            | 319      | 91      | 410       | 269        | 186    | 245     |           |         |                  |                             |  |
| 64                          | Apoplessia e congestione cerebrale . . . . .                                                    | 3 845    | 1 277   | 6 650     | 3 076      | 4 022  | 3 731   |           |         |                  |                             |  |
| 65                          | Tumori cerebrali e spinali (a) . . . . .                                                        | 10       | 9       | 18        | 8          | 9      | 6       |           |         |                  |                             |  |
| 66                          | Rammollimento cerebrale . . . . .                                                               | 74       | 27      | 133       | 53         | 136    | 76      |           |         |                  |                             |  |
| 67                          | Paralisi progressiva, demenza paralitica . . . . .                                              | 222      | 113     | 302       | 62         | 177    | 62      |           |         |                  |                             |  |
| 68                          | Epilessia, isterismo . . . . .                                                                  | 186      | 93      | 282       | 101        | 152    | 209     |           |         |                  |                             |  |
| 69                          | Corea . . . . .                                                                                 | 9        | 2       | 16        | 6          | 5      | 15      |           |         |                  |                             |  |
| 71                          | Tetano e trisma . . . . .                                                                       | 77       | 11      | 95        | 89         | 57     | 28      |           |         |                  |                             |  |
| 72                          | Eclampsia infantile . . . . .                                                                   | 458      | 274     | 846       | 787        | 522    | 691     |           |         |                  |                             |  |
| 73                          | Successioni della pazzia . . . . .                                                              | 6        | 8       | 4         | 2          | 2      | 1       |           |         |                  |                             |  |

(a) Escluse le affezioni cancerose e tubercolari  
(b) I dati qui esposti per il Veneto e per il Regno sono incompleti, non essendovi compresi quelli relativi a 234 Comuni appartenenti alle

classificati secondo 168 cause di morte.  
per il complesso del Regno.

| MARCHE | UMBRIA | LAZIO | ABRUZZI E MOLISE | CAMPANIA | PUGLIE | BASILICATA | CALABRIE | SICILIA | SARDEGNA | REGNO (b) |         |                  | Num. dell'elenco nosologico |
|--------|--------|-------|------------------|----------|--------|------------|----------|---------|----------|-----------|---------|------------------|-----------------------------|
|        |        |       |                  |          |        |            |          |         |          | MASCHI    | FEMMINE | TOTALE dei morti |                             |
| 40     | 42     | 60    | 86               | 187      | 152    | 25         | 67       | 132     | 78       | 1 031     | 937     | 1 968            | 35                          |
| 14     | 19     | 44    | 20               | 46       | 62     | 10         | 21       | 46      | 27       | 369       | 433     | 802              | 37                          |
| 239    | 53     | 64    | 126              | 124      | 119    | 20         | 67       | 146     | 167      | 1 432     | 1 320   | 2 752            | 38                          |
| 231    | 115    | 314   | 294              | 1 047    | 1 375  | 171        | 366      | 1 999   | 421      | 5 090     | 5 244   | 10 334           | 39                          |
| 22     | 21     | 64    | 83               | 154      | 132    | 13         | 56       | 252     | 33       | 680       | 669     | 1 349            | 40                          |
| 8      | 5      | 16    | 15               | 41       | 19     | 7          | 24       | 51      | 12       | 155       | 167     | 322              | 41                          |
| 7      | 6      | 3     | 8                | 25       | 15     | 5          | 7        | 38      | 8        | 122       | 104     | 226              | 42                          |
| ..     | 3      | 2     | 1                | 16       | 6      | ..         | ..       | 19      | 4        | 83        | 56      | 139              | 43                          |
| 2 082  | 1 249  | 1 352 | 3 226            | 6 903    | 4 346  | 1 110      | 2 994    | 7 719   | 1 752    | 25 335    | 30 818  | 56 153           | 44                          |
| 33     | 23     | 8     | 2                | 2        | ..     | ..         | ..       | ..      | ..       | 376       | 315     | 691              | 45                          |
| 9      | 5      | 10    | 18               | 33       | 20     | 8          | 20       | 37      | 14       | 187       | 79      | 266              | 46                          |
| 60     | 30     | 125   | 56               | 212      | 91     | 16         | 57       | 223     | 38       | 1 125     | 710     | 1 835            | 47                          |
| 84     | 45     | 104   | 87               | 322      | 208    | 34         | 121      | 428     | 55       | 1 195     | 1 726   | 2 921            | 48                          |
| 67     | 55     | 166   | 97               | 244      | 187    | 28         | 97       | 224     | 27       | ..        | 2 599   | 2 599            | 49                          |
| 38     | 23     | 47    | 36               | 108      | 53     | 9          | 25       | 88      | 20       | 18        | 1 045   | 1 063            | 50                          |
| 27     | 12     | 29    | 25               | 56       | 25     | 5          | 22       | 34      | 9        | 472       | 113     | 585              | 51                          |
| 51     | 25     | 74    | 31               | 81       | 42     | 8          | 27       | 61      | 21       | 931       | 271     | 1 202            | 52                          |
| 278    | 110    | 280   | 158              | 262      | 128    | 54         | 115      | 285     | 76       | 4 236     | 3 179   | 7 415            | 53                          |
| 81     | 42     | 109   | 66               | 170      | 101    | 20         | 53       | 188     | 35       | 1 225     | 1 242   | 2 467            | 54                          |
| 82     | 43     | 138   | 69               | 178      | 108    | 20         | 53       | 151     | 38       | 1 165     | 1 678   | 2 843            | 55                          |
| 8      | 6      | 6     | 6                | 16       | 13     | 3          | 6        | 13      | 12       | 161       | 138     | 299              | 56                          |
| 15     | 14     | 39    | 17               | 24       | 20     | 8          | 11       | 31      | 11       | 251       | 275     | 529              | 57                          |
| 75     | 41     | 105   | 70               | 131      | 95     | 31         | 65       | 178     | 37       | 1 116     | 945     | 2 061            | 58                          |
| 159    | 113    | 223   | 182              | 753      | 560    | 87         | 205      | 754     | 191      | 3 950     | 3 224   | 7 174            | 59                          |
| 83     | 42     | 92    | 86               | 261      | 151    | 35         | 107      | 180     | 50       | 1 333     | 1 007   | 2 340            | 60                          |
| 14     | 8      | 20    | 19               | 40       | 20     | 6          | 21       | 29      | 6        | 223       | 143     | 366              | 61                          |
| 24     | 9      | 22    | 15               | 47       | 66     | 9          | 20       | 57      | 21       | 220       | 224     | 444              | 62                          |
| 108    | 59     | 94    | 84               | 211      | 61     | 14         | 42       | 83      | 64       | 1 313     | 1 027   | 2 340            | 63                          |
| 2 044  | 1 025  | 1 503 | 2 141            | 4 102    | 2 595  | 592        | 1 303    | 3 631   | 636      | 22 501    | 19 672  | 42 173           | 64                          |
| 3      | 5      | ..    | 4                | 8        | 9      | 2          | 10       | 10      | 8        | 59        | 69      | 119              | 65                          |
| 26     | 8      | 104   | 15               | 35       | 10     | 2          | 6        | 24      | 4        | 399       | 334     | 733              | 66                          |
| 94     | 107    | 64    | 38               | 357      | 93     | 20         | 64       | 396     | 104      | 1 501     | 774     | 2 275            | 67                          |
| 64     | 51     | 44    | 125              | 307      | 77     | 41         | 69       | 183     | 55       | 1 203     | 833     | 2 042            | 68                          |
| 4      | 1      | 4     | 5                | 17       | 3      | ..         | 3        | 4       | 4        | 39        | 59      | 98               | 70                          |
| 18     | 8      | 13    | 10               | 57       | 31     | 5          | 9        | 18      | 6        | 374       | 158     | 532              | 71                          |
| 655    | 416    | 653   | 798              | 2 403    | 1 763  | 330        | 808      | 923     | 160      | 6 683     | 5 804   | 12 487           | 72                          |
| 1      | 3      | ..    | ..               | 14       | ..     | ..         | ..       | 1       | ..       | 19        | 23      | 42               | 73                          |

cinque provincie venete invase in tutto o in parte dal nemico.

Segue TAV. I. — Morti, durante l'anno 1917,  
B — Per compartimenti e.

| Num. dell'elenco nosologico | CAUSE DI MORTE                                                          | PIEMONTE | LIGURIA | LOMBARDIA | VENETO (c) | EMILIA | TOSCANA |
|-----------------------------|-------------------------------------------------------------------------|----------|---------|-----------|------------|--------|---------|
|                             |                                                                         |          |         |           |            |        |         |
| 74                          | Malattie degli occhi (a) . . . . .                                      | 1        | 1       | 5         | ..         | 3      | 1       |
| 75                          | Malattie degli orecchi (a) . . . . .                                    | 124      | 30      | 116       | 62         | 63     | 46      |
| 76                          | Malattie delle fosse nasali, della trachea, della laringe (a) . . . . . | 64       | 17      | 134       | 92         | 51     | 49      |
| 77                          | Bronchite acuta . . . . .                                               | 2 070    | 646     | 4 219     | 2 178      | 2 461  | 2 174   |
| 78                          | Bronchite cronica . . . . .                                             | 817      | 256     | 835       | 381        | 603    | 483     |
| 79                          | Malattie della pleura (a) . . . . .                                     | 298      | 127     | 516       | 275        | 226    | 230     |
| 80                          | Congestione ed apoplezia polmonare . . . . .                            | 75       | 37      | 143       | 76         | 62     | 47      |
| 81                          | Polmonite crupale . . . . .                                             | 3 559    | 1 233   | 4 649     | 1 787      | 2 200  | 2 380   |
| 82                          | Bronco polmonite acuta. . . . .                                         | 3 748    | 1 962   | 5 756     | 3 229      | 3 159  | 3 374   |
| 83                          | Polmonite cronica, cangrena polmonare . . . . .                         | 93       | 73      | 133       | 65         | 50     | 38      |
| 84                          | Malattie della tiroide e del timo (a) . . . . .                         | 22       | 9       | 45        | 9          | 16     | 7       |
| 85                          | Morbo di Basedow . . . . .                                              | 23       | 9       | 26        | 14         | 14     | 11      |
| 86                          | Asma, enfisema polmonare. . . . .                                       | 226      | 73      | 355       | 142        | 142    | 123     |
| 87                          | Malattie delle arterie e cangrena senile degli arti . . . . .           | 987      | 477     | 1 655     | 1 412      | 1 135  | 1 068   |
| 88                          | Malattie delle vene, flebite, emorroidi . . . . .                       | 22       | 16      | 30        | 19         | 28     | 28      |
| 89                          | Malattie dei vasi linfatici (linfangioite, adenite) . . . . .           | 33       | 23      | 66        | 25         | 37     | 26      |
| 90                          | Malattie del cuore . . . . .                                            | 8 625    | 2 759   | 10 888    | 5 050      | 5 459  | 5 273   |
| 91                          | Malattie del pericardio . . . . .                                       | 24       | 7       | 39        | 25         | 16     | 10      |
| 92                          | Angina pectoris . . . . .                                               | 80       | 36      | 93        | 51         | 108    | 115     |
| 93                          | Sincope (b) . . . . .                                                   | 132      | 86      | 304       | 100        | 85     | 76      |
| 94                          | Malattie della bocca e della lingua (a) . . . . .                       | 59       | 19      | 92        | 40         | 40     | 38      |
| 95                          | Orecchioni . . . . .                                                    | 13       | ..      | 13        | 5          | 4      | 8       |
| 96                          | Malattie delle tonsille, faringe, esofago (a) . . . . .                 | 104      | 33      | 105       | 42         | 60     | 45      |
| 97                          | Malattie dello stomaco, atropsia (a) . . . . .                          | 637      | 244     | 1 055     | 831        | 602    | 388     |
| 98                          | Ulcera rotonda dello stomaco . . . . .                                  | 79       | 32      | 100       | 61         | 51     | 93      |
| 99                          | Epatite, cirrosi epatica . . . . .                                      | 468      | 261     | 639       | 250        | 320    | 288     |
| 100                         | Atrofia gialla acuta del fegato . . . . .                               | 9        | 5       | 7         | 10         | 5      | 9       |
| 101                         | Calcoli biliari . . . . .                                               | 20       | 15      | 36        | 9          | 12     | 22      |
| 102                         | Ittero . . . . .                                                        | 158      | 30      | 191       | 97         | 114    | 86      |
| 103                         | Malattie della milza e del pancreas (a) . . . . .                       | 8        | 1       | 17        | 6          | 11     | 12      |
| 104                         | Diarrea, enterite, colera indigeno, ulcera intestinale, ecc. . . . .    | 4 058    | 1 769   | 10 231    | 4 965      | 4 303  | 4 050   |
| 105                         | Volvolo, occlusione intestinale . . . . .                               | 290      | 101     | 327       | 169        | 187    | 176     |
| 106                         | Tumori intestinali e addominali (a) . . . . .                           | 35       | 8       | 32        | 9          | 12     | 3       |

(a) Escluse le affezioni cancerose e tubercolari.

(b) Esclusa la sincope da parto.

(c) I dati qui esposti per il Veneto e per il Regno sono incompleti, non essendovi compresi quelli relativi a 234 Comuni appartenenti alle

classificati secondo 168 cause di morte.  
per il complesso del Regno.

| MARCHE | UMBRIA | LAZIO | ABRUZZI E MOLISE | CAMPANIA | PUGLIE | BASILICATA | CALABRIE | SICILIA | SARDEGNA | REGNO (c) |         |                  | Num. dell'elenco nosologico |
|--------|--------|-------|------------------|----------|--------|------------|----------|---------|----------|-----------|---------|------------------|-----------------------------|
|        |        |       |                  |          |        |            |          |         |          | MASCHI    | FEMMINE | TOTALE dei morti |                             |
| 1      | 1      | ..    | ..               | 2        | 4      | ..         | 2        | 1       | ..       | 13        | 9       | 22               | 74                          |
| 26     | 20     | 37    | 19               | 66       | 47     | 4          | 20       | 37      | 11       | 598       | 180     | 778              | 75                          |
| 30     | 15     | 18    | 35               | 84       | 31     | 19         | 35       | 76      | 30       | 481       | 349     | 830              | 76                          |
| 1 140  | 753    | 829   | 1 299            | 4 060    | 5 573  | 889        | 2 051    | 5 486   | 1 082    | 18 532    | 18 358  | 36 890           | 77                          |
| 197    | 175    | 215   | 448              | 1 242    | 961    | 202        | 306      | 896     | 339      | 3 881     | 4 475   | 8 359            | 78                          |
| 77     | 53     | 129   | 103              | 364      | 283    | 49         | 111      | 425     | 104      | 2 126     | 1 214   | 3 370            | 79                          |
| 21     | 13     | 26    | 20               | 37       | 49     | 6          | 21       | 46      | 15       | 407       | 287     | 694              | 80                          |
| 761    | 557    | 1 422 | 1 574            | 4 804    | 3 524  | 620        | 1 667    | 4 713   | 1 468    | 20 901    | 16 017  | 36 918           | 81                          |
| 1 138  | 643    | 1 441 | 1 732            | 5 209    | 3 444  | 598        | 1 373    | 3 464   | 1 044    | 21 228    | 20 146  | 41 371           | 82                          |
| 8      | 15     | 16    | 24               | 163      | 82     | 14         | 31       | 50      | 26       | 484       | 397     | 881              | 83                          |
| 4      | 4      | 12    | 6                | 11       | 1      | ..         | 4        | 14      | 6        | 83        | 90      | 173              | 84                          |
| 3      | 2      | 3     | 4                | 10       | 3      | ..         | 1        | 2       | 2        | 32        | 95      | 127              | 85                          |
| 67     | 32     | 92    | 240              | 243      | 149    | 87         | 124      | 221     | 67       | 1 288     | 1 065   | 2 383            | 86                          |
| 219    | 159    | 829   | 306              | 1 213    | 343    | 66         | 241      | 513     | 210      | 6 694     | 4 139   | 10 833           | 87                          |
| 2      | 2      | 13    | 15               | 28       | 12     | 5          | 5        | 12      | 5        | 123       | 119     | 242              | 88                          |
| 7      | 11     | 8     | 16               | 51       | 17     | 10         | 12       | 24      | 8        | 206       | 168     | 374              | 89                          |
| 2 402  | 1 520  | 2 517 | 2 989            | 7 152    | 4 103  | 1 059      | 2 712    | 6 203   | 1 342    | 30 611    | 33 452  | 70 063           | 90                          |
| 6      | 6      | 4     | 13               | 40       | 33     | 4          | 13       | 26      | 18       | 144       | 140     | 281              | 91                          |
| 25     | 20     | 68    | 50               | 218      | 71     | 25         | 59       | 120     | 18       | 758       | 419     | 1 177            | 92                          |
| 26     | 16     | 68    | 52               | 144      | 87     | 18         | 24       | 55      | 24       | 759       | 538     | 1 297            | 93                          |
| 22     | 21     | 35    | 59               | 85       | 138    | 23         | 41       | 220     | 16       | 459       | 489     | 948              | 94                          |
| 6      | 1      | 2     | 7                | 13       | 13     | 4          | 3        | 16      | 3        | 58        | 53      | 111              | 95                          |
| 29     | 22     | 18    | 44               | 78       | 87     | 31         | 26       | 100     | 27       | 474       | 377     | 851              | 96                          |
| 248    | 87     | 211   | 310              | 1 154    | 987    | 123        | 351      | 1 296   | 390      | 4 508     | 4 406   | 8 914            | 97                          |
| 30     | 19     | 66    | 33               | 46       | 26     | 15         | 39       | 55      | 17       | 449       | 313     | 762              | 98                          |
| 121    | 71     | 187   | 169              | 596      | 427    | 89         | 214      | 567     | 184      | 3 246     | 1 605   | 4 851            | 99                          |
| 4      | 2      | 2     | 4                | 16       | 6      | 1          | 5        | 11      | 9        | 62        | 43      | 105              | 100                         |
| 7      | 1      | 15    | 12               | 16       | 8      | 4          | 6        | 33      | 5        | 82        | 139     | 221              | 101                         |
| 36     | 19     | 53    | 36               | 125      | 93     | 19         | 41       | 168     | 66       | 792       | 543     | 1 335            | 102                         |
| ..     | 1      | 3     | 3                | 8        | 7      | 3          | 6        | 28      | 7        | 75        | 46      | 121              | 103                         |
| 1 644  | 963    | 2 465 | 3 283            | 8 791    | 7 679  | 2 189      | 3 710    | 11 628  | 2 451    | 37 528    | 36 651  | 74 179           | 104                         |
| 59     | 29     | 101   | 86               | 278      | 135    | 38         | 84       | 193     | 49       | 1 271     | 1 031   | 2 302            | 105                         |
| 4      | 3      | ..    | 3                | 44       | 15     | 5          | 4        | 48      | 7        | 64        | 168     | 232              | 10                          |

cinque provincie venete invase in tutto o in parte dal nemico.

segue TAV. I. — Morti, durante l'anno 1917,

B — Per compartimenti e

| Num. dell'elenco nosologico | CAUSE DI MORTE                                                          | PIEMONTE | LIGURIA | LOMBARDIA | VENETO (c) | EMILIA | TOSCANA |
|-----------------------------|-------------------------------------------------------------------------|----------|---------|-----------|------------|--------|---------|
|                             |                                                                         |          |         |           |            |        |         |
| 107                         | Ernie intestinali e addominali . . . . .                                | 218      | 52      | 153       | 85         | 81     | 95      |
| 108                         | Malattie da echinococco . . . . .                                       | 2        | ..      | 1         | 3          | 9      | 6       |
| 109                         | Ascariidi, tenia, anchilostoma ed altri parassiti intestinali . . . . . | 45       | 19      | 182       | 131        | 192    | 39      |
| 110                         | Appendicite . . . . .                                                   | 78       | 32      | 120       | 52         | 72     | 50      |
| 110a                        | Peritonite . . . . .                                                    | 381      | 136     | 647       | 349        | 320    | 254     |
| 111                         | Idropo-ascite . . . . .                                                 | 50       | 7       | 55        | 16         | 18     | 11      |
| 112                         | Malattie dei reni (a) . . . . .                                         | 1 299    | 416     | 2 050     | 997        | 993    | 1 068   |
| 113                         | Id. della vescica (a) . . . . .                                         | 215      | 81      | 251       | 132        | 134    | 191     |
| 114                         | Calcoli renali e vescicali . . . . .                                    | 10       | 4       | 14        | 6          | 13     | 14      |
| 115                         | Malattie dell'uretra e prostata (a) . . . . .                           | 111      | 43      | 110       | 68         | 81     | 75      |
| 116                         | Id. delle capsule surrenali . . . . .                                   | 14       | 3       | 26        | 13         | 16     | 20      |
| 117                         | Id. dei testicoli (a) . . . . .                                         | ..       | ..      | 1         | ..         | 1      | ..      |
| 118                         | Id. dell'ovaia (a) . . . . .                                            | 1        | 1       | 1         | ..         | ..     | ..      |
| 119                         | Id. dell'utero e vagina (b) . . . . .                                   | 56       | 32      | 66        | 28         | 38     | 29      |
| 120                         | Id. delle mammelle (b) . . . . .                                        | ..       | ..      | 2         | ..         | 1      | 1       |
| 121                         | Metrorragia dopo il parto . . . . .                                     | 25       | 13      | 50        | 46         | 49     | 19      |
| 122                         | Distocia . . . . .                                                      | 18       | 6       | 19        | 10         | 12     | 15      |
| 123                         | Eclampsia puerperale . . . . .                                          | 20       | 16      | 40        | 31         | 33     | 19      |
| 124                         | Febbre puerperale . . . . .                                             | 67       | 30      | 113       | 34         | 56     | 54      |
| 125                         | Pelvi e metropertonite puerperale . . . . .                             | 14       | 5       | 25        | 10         | 16     | 8       |
| 126                         | Sincope da parto e altre malattie puerperali . . . . .                  | 14       | 4       | 27        | 11         | 14     | 6       |
| 127                         | Flemmone, ascesso (a) . . . . .                                         | 118      | 61      | 255       | 140        | 126    | 157     |
| 128                         | Cangrena della pelle . . . . .                                          | 6        | 4       | 11        | 8          | 6      | 2       |
| 129                         | Elefantiasi degli arabi . . . . .                                       | ..       | ..      | 2         | 1          | ..     | 2       |
| 130                         | Favo, foruncoli . . . . .                                               | 6        | 3       | 26        | 14         | 7      | 4       |
| 131                         | Penfigo, eczema, ectima . . . . .                                       | 73       | 20      | 66        | 37         | 46     | 32      |
| 132                         | Sclerema . . . . .                                                      | 39       | 10      | 264       | 77         | 211    | 48      |
| 133                         | Malattie delle ossa e osteomalacia (a) . . . . .                        | 81       | 51      | 244       | 73         | 106    | 120     |
| 134                         | Reumatismo articolare acuto . . . . .                                   | 130      | 56      | 187       | 145        | 161    | 121     |
| 135                         | Id. cronico . . . . .                                                   | 81       | 49      | 110       | 50         | 62     | 63      |
| 136                         | Psoite . . . . .                                                        | ..       | ..      | 2         | 1          | 1      | 2       |
| 137                         | Atrofia muscolare progressiva . . . . .                                 | 6        | 1       | 5         | 7          | 4      | 5       |
| 138                         | Alcoolismo cronico . . . . .                                            | 57       | 36      | 93        | 97         | 34     | 35      |
| 139                         | Avvelenamento cronico accidentale e professionale . . . . .             | 3        | ..      | 14        | 4          | 3      | 2       |

classificati secondo 168 cause di morte.

per il complesso del Regno.

| MORTE | MARCHE | UMBRIA | LAZIO | ABRUZZI E MOLISE | CAMPANIA | PUGLIE | BASILICATA | CALABRIE | SICILIA | SARDEGNA | REGNO (c) |         |                  | Num. dell'elenco nosologico |
|-------|--------|--------|-------|------------------|----------|--------|------------|----------|---------|----------|-----------|---------|------------------|-----------------------------|
|       |        |        |       |                  |          |        |            |          |         |          | MASCHI    | FEMMINE | TOTALE dei morti |                             |
| 25    | 22     | 61     | 44    | 194              | 164      | 35     | 83         | 210      | 69      | 878      | 714       | 1 592   | 107              |                             |
| 3     | 2      | 8      | 1     | 6                | 8        | 1      | 1          | 15       | 11      | 45       | 32        | 77      | 108              |                             |
| 20    | 28     | 11     | 47    | 93               | 157      | 15     | 35         | 109      | 15      | 582      | 556       | 1 138   | 109              |                             |
| 23    | 13     | 45     | 31    | 68               | 34       | 10     | 12         | 54       | 12      | 391      | 324       | 715     | 110              |                             |
| 122   | 92     | 132    | 133   | 311              | 237      | 52     | 136        | 461      | 118     | 1 867    | 2 014     | 3 881   | 110a             |                             |
| 8     | 6      | 8      | 21    | 84               | 57       | 14     | 22         | 87       | 37      | 220      | 281       | 501     | 111              |                             |
| 510   | 272    | 882    | 832   | 2 447            | 1 940    | 498    | 680        | 2 379    | 439     | 9 004    | 8 746     | 17 750  | 112              |                             |
| 71    | 40     | 65     | 79    | 312              | 95       | 35     | 82         | 246      | 29      | 1 842    | 216       | 2 058   | 113              |                             |
| 5     | 5      | 12     | 7     | 25               | 12       | 4      | 2          | 44       | 6       | 145      | 38        | 183     | 114              |                             |
| 13    | 15     | 46     | 16    | 60               | 18       | 3      | 36         | 60       | 18      | 764      | 12        | 776     | 115              |                             |
| 7     | 4      | 10     | 6     | 13               | 6        | 1      | 8          | 21       | 3       | 82       | 89        | 171     | 116              |                             |
| 1     | ..     | ..     | ..    | ..               | 1        | ..     | ..         | 1        | ..      | 5        | ..        | 5       | 117              |                             |
| ..    | ..     | ..     | ..    | 1                | 3        | ..     | ..         | 2        | 1       | ..       | 10        | 10      | 118              |                             |
| 10    | 6      | 20     | 17    | 66               | 18       | 11     | 20         | 39       | 13      | ..       | 469       | 469     | 119              |                             |
| 1     | ..     | ..     | ..    | 2                | 1        | ..     | 1          | 2        | ..      | 1        | 10        | 11      | 120              |                             |
| 10    | 8      | 14     | 38    | 66               | 33       | 9      | 43         | 39       | 19      | ..       | 481       | 481     | 121              |                             |
| 8     | 7      | 7      | 16    | 17               | 7        | 5      | 11         | 12       | 6       | ..       | 176       | 176     | 122              |                             |
| 9     | 6      | 4      | 13    | 24               | 28       | 3      | 9          | 16       | 15      | ..       | 286       | 286     | 123              |                             |
| 20    | 42     | 32     | 37    | 78               | 50       | 12     | 38         | 93       | 23      | ..       | 779       | 779     | 124              |                             |
| 3     | 1      | 4      | 9     | 20               | 16       | 1      | 9          | 14       | 7       | ..       | 162       | 162     | 125              |                             |
| 5     | 1      | 7      | 13    | 13               | 15       | 2      | 5          | 17       | 3       | ..       | 157       | 157     | 126              |                             |
| 48    | 38     | 74     | 101   | 279              | 209      | 45     | 97         | 204      | 47      | 1 228    | 771       | 1 999   | 127              |                             |
| 1     | 1      | 3      | 8     | 17               | 8        | 1      | 3          | 17       | 4       | 60       | 40        | 100     | 128              |                             |
| 1     | 1      | ..     | ..    | 4                | ..       | ..     | ..         | 5        | ..      | 7        | 9         | 16      | 129              |                             |
| 2     | 6      | 10     | 3     | 10               | 18       | 3      | 7          | 16       | 4       | 87       | 52        | 139     | 130              |                             |
| 10    | 6      | 13     | 18    | 40               | 29       | 8      | 16         | 34       | 28      | 251      | 234       | 485     | 131              |                             |
| 25    | 20     | 25     | 22    | 132              | 262      | 41     | 24         | 21       | 3       | 723      | 531       | 1 254   | 132              |                             |
| 23    | 23     | 40     | 30    | 62               | 42       | 9      | 21         | 59       | 16      | 571      | 432       | 1 003   | 133              |                             |
| 47    | 31     | 53     | 57    | 97               | 67       | 26     | 47         | 76       | 40      | 700      | 641       | 1 341   | 134              |                             |
| 21    | 19     | 34     | 57    | 75               | 39       | 21     | 57         | 41       | 65      | 287      | 530       | 847     | 135              |                             |
| 1     | ..     | ..     | ..    | 3                | ..       | ..     | ..         | ..       | ..      | 4        | 6         | 10      | 136              |                             |
| 3     | 1      | 1      | 2     | 8                | 2        | 3      | 5          | 6        | 1       | 30       | 30        | 60      | 137              |                             |
| 23    | 11     | 31     | 12    | 24               | 6        | 1      | 8          | 21       | 21      | 458      | 52        | 510     | 138              |                             |
| 1     | ..     | 3      | 2     | 3                | 1        | ..     | 1          | 3        | ..      | 27       | 13        | 40      | 139              |                             |

(a) Escluse le affezioni cancerose e tubercolari.

(b) Escluse le affezioni cancerose e tubercolari e quelle dipendenti da gravidanza, parto e puerperio.

(c) I dati qui esposti per il Veneto e per il Regno sono incompleti, non essendovi compresi quelli relativi a 234 Comuni appartenenti alle

cinque provincie venete invase in tutto o in parte dal nemico.

Segue TAV. I. — Morti, durante l'anno 1917, B — Per compartimenti e

Table with columns for causes of death (CAUSE DI MORTE) and regions (PIEMONTE, LIGURIA, LOMBARDIA, VENETO, EMILIA, TOSCANA). Rows include categories like 'Morte accidentale violenta' and 'Suicidio'.

classificati secondo 168 cause di morte. per il complesso del Regno.

Table with columns for regions (MARCHE, UMBRIA, LAZIO, ABRUZZI E MOLISE, CAMPANIA, PUGLIE, BASILICATA, CALABRIE, SICILIA, SARDEGNA) and 'REGNO (c)'. Rows include 'MORTE ACCIDENTALE VIOLENTA' and 'SUICIDIO'.

(a) Nell'anno 1917 non si verificarono nel Regno casi di morte per « ferite riportate in duello » (n. 158 dell' Elenco nosologico). (b) Veggasi la nota (b) a pag. 26. (c) I dati qui esposti per il Veneto e per il Regno sono incompleti, non essendovi compresi quelli relativi a 234 Comuni appartenenti alle (d) Questi totali dei morti si riferiscono a 8110 Comuni del Regno.

cinque provincie venete invase in tutto o in parte dal nemico.



**TAV. II. — Morti nel Regno (a) in ciascun trimestre dell'anno 1917, classificati per sesso e per le principali cause di morte.**

*Avvertenza* — Le 168 voci dell'elenco nosologico, che ha servito di base alla classificazione particolareggiata delle cause di morte contenuta nella Tav. I, sono state qui riassunte in 54, raggruppando insieme le specificazioni di alcune forme morbose o di morte violenta, o riunendo sotto l'unica e generica voce di « *altre malattie* » quelle meno frequenti o meno caratteristiche per lo studio delle condizioni sanitarie del Regno.

| Numero dell'Elenco nosologico | CAUSE DI MORTE                                               | 1° trimestre |                                  | 2° trimestre |       | 3° trimestre |        | 4° trimestre |       | Anno   |        |        |
|-------------------------------|--------------------------------------------------------------|--------------|----------------------------------|--------------|-------|--------------|--------|--------------|-------|--------|--------|--------|
|                               |                                                              | Maschi       | Femm.                            | Maschi       | Femm. | Maschi       | Femm.  | Maschi       | Femm. | Maschi | Femm.  | Totale |
|                               |                                                              | 1 a 5        | Malattie fetali e vizi congeniti | 278          | 200   | 187          | 144    | 156          | 148   | 183    | 139    | 804    |
| 6                             | Atrofia congenita, immaturità                                | 4 468        | 4 092                            | 2 273        | 2 005 | 2 351        | 1 858  | 3 026        | 2 792 | 12 118 | 10 747 | 22 865 |
| 39                            | Anemia . . . . .                                             | 1 086        | 1 176                            | 1 072        | 1 055 | 1 575        | 1 679  | 1 357        | 1 334 | 5 090  | 5 244  | 10 334 |
| 40                            | Leucemia . . . . .                                           | 164          | 149                              | 162          | 170   | 177          | 171    | 177          | 179   | 680    | 669    | 1 349  |
| 44                            | Narasma senile . . . . .                                     | 8 310        | 9 624                            | 4 931        | 6 044 | 4 633        | 6 001  | 7 461        | 9 149 | 25 335 | 30 818 | 56 153 |
| 97                            | Malattie dello stomaco, atresia                              | 1 039        | 891                              | 861          | 872   | 1 544        | 1 519  | 1 064        | 1 124 | 4 508  | 4 406  | 8 914  |
| 101                           | Diarrea, enterite, colera indigeno, ulcera intestinale, ecc. | 4 977        | 4 749                            | 5 607        | 5 411 | 17 154       | 16 995 | 9 790        | 9 496 | 37 528 | 36 651 | 74 179 |
| 20                            | Dissenteria . . . . .                                        | ..           | ..                               | 2            | ..    | ..           | 1      | 1            | ..    | 3      | 1      | 4      |
| 99                            | Epatite, cirrosi epatica . . . . .                           | 743          | 379                              | 709          | 345   | 821          | 434    | 973          | 417   | 3 216  | 1 605  | 4 851  |
| 112                           | Malattie dei reni . . . . .                                  | 2 466        | 2 409                            | 1 886        | 1 842 | 1 853        | 1 780  | 2 799        | 2 715 | 9 004  | 8 746  | 17 750 |
| 110                           | Appendicite . . . . .                                        | 74           | 57                               | 91           | 66    | 124          | 105    | 102          | 96    | 391    | 324    | 715    |
| 110 a                         | Peritonite . . . . .                                         | 399          | 391                              | 422          | 454   | 555          | 585    | 491          | 584   | 1 867  | 2 014  | 3 881  |
| 7                             | Vaiuolo . . . . .                                            | 4            | 4                                | 20           | 8     | 6            | 2      | 34           | 36    | 64     | 50     | 114    |
| 8                             | Morbillo . . . . .                                           | 480          | 467                              | 477          | 400   | 369          | 366    | 340          | 314   | 1 666  | 1 547  | 3 213  |
| 9                             | Scarlattina . . . . .                                        | 269          | 276                              | 260          | 234   | 379          | 341    | 472          | 443   | 1 380  | 1 294  | 2 674  |
| 10                            | Risipola . . . . .                                           | 253          | 206                              | 190          | 176   | 204          | 216    | 374          | 365   | 1 021  | 963    | 1 984  |
| 11                            | Febbre tifoidea . . . . .                                    | 681          | 831                              | 537          | 609   | 1 218        | 1 789  | 1 559        | 2 129 | 3 995  | 5 358  | 9 353  |
| 12                            | Tifo petecchiale . . . . .                                   | 3            | 6                                | 3            | 2     | 3            | 3      | 5            | 2     | 14     | 13     | 27     |
| 13                            | Meningite cerebro spinale epidemica . . . . .                | 254          | 140                              | 330          | 198   | 36           | 20     | 51           | 13    | 671    | 371    | 1 042  |
| 16                            | Ipertosse . . . . .                                          | 686          | 892                              | 627          | 770   | 491          | 623    | 277          | 345   | 2 081  | 2 630  | 4 711  |
| 14                            | Difterite . . . . .                                          | 429          | 383                              | 235          | 226   | 257          | 238    | 616          | 527   | 1 537  | 1 374  | 2 911  |
| 15                            | Laringite erupale . . . . .                                  | 343          | 269                              | 187          | 179   | 145          | 105    | 412          | 274   | 1 087  | 827    | 1 914  |
| 18                            | Febbri da malaria . . . . .                                  | 265          | 179                              | 276          | 198   | 2 148        | 1 640  | 1 446        | 1 083 | 4 135  | 3 100  | 7 235  |
| 19                            | Cachessia palustre . . . . .                                 | 94           | 66                               | 84           | 59    | 198          | 170    | 304          | 206   | 680    | 492    | 1 172  |
| 17                            | Influenza . . . . .                                          | 1 190        | 1 178                            | 419          | 449   | 64           | 74     | 223          | 217   | 1 896  | 1 918  | 3 814  |
| 22                            | Siflide . . . . .                                            | 287          | 198                              | 232          | 177   | 244          | 206    | 261          | 179   | 1 024  | 760    | 1 784  |
| 71                            | Tetano e trisma . . . . .                                    | 59           | 25                               | 96           | 40    | 133          | 62     | 86           | 31    | 374    | 158    | 532    |
| 24                            | Pustola maligna, carbonchio . . . . .                        | 22           | 18                               | 26           | 18    | 63           | 34     | 52           | 37    | 163    | 107    | 270    |

(a) I dati qui esposti per il Regno si riferiscono a 8110 Comuni, non essendovi compresi quelli relativi a 234 Comuni appartenenti alle cinque provincie venete invase in tutto o in parte dal nemico.

*Segue* TAV. II — **Morti nel Regno (a) in ciascun trimestre dell'anno 1917, classificati per sesso e per le principali cause di morte.**

| Numero dell'elenco nosologico | CAUSE DI MORTE                                            | 1° trimestre                                 |               | 2° trimestre  |               | 3° trimestre  |               | 4° trimestre  |               | Anno           |                |                |        |
|-------------------------------|-----------------------------------------------------------|----------------------------------------------|---------------|---------------|---------------|---------------|---------------|---------------|---------------|----------------|----------------|----------------|--------|
|                               |                                                           | Maschi                                       | Femm.         | Maschi        | Femm.         | Maschi        | Femm.         | Maschi        | Femm.         | Maschi         | Femm.          | Totale         |        |
| 27                            | Rabbia . . . . .                                          | 11                                           | 3             | 13            | 5             | 20            | 6             | 12            | 8             | 56             | 22             | 78             |        |
| 124                           | Febbre puerperale . . . . .                               | ..                                           | 202           | ..            | 180           | ..            | 164           | ..            | 233           | ..             | 779            | 779            |        |
| 121, 122<br>123, 125<br>126   | Altre malattie di gravidanza, parto e puerperio . . . . . | ..                                           | 355           | ..            | 291           | ..            | 298           | ..            | 318           | ..             | 1 262          | 1 262          |        |
| 77                            | Bronchite acuta . . . . .                                 | 7 512                                        | 7 192         | 4 377         | 4 200         | 2 675         | 2 853         | 3 908         | 4 113         | 18 532         | 18 358         | 36 890         |        |
| 78                            | Bronchite cronica . . . . .                               | 1 430                                        | 1 666         | 876           | 1 002         | 605           | 662           | 973           | 1 145         | 3 884          | 4 175          | 8 359          |        |
| 81                            | Polmonite crupale . . . . .                               | 7 017                                        | 5 276         | 5 613         | 4 159         | 2 868         | 2 325         | 5 373         | 4 257         | 20 901         | 16 017         | 36 918         |        |
| 82                            | Bronco polmonite acuta . . . . .                          | 8 276                                        | 7 824         | 5 138         | 4 714         | 2 855         | 2 746         | 4 959         | 4 858         | 21 228         | 20 146         | 41 374         |        |
| 79                            | Malattie della pleura . . . . .                           | 545                                          | 339           | 616           | 326           | 472           | 282           | 493           | 297           | 2 126          | 1 244          | 3 370          |        |
| 29 e 31                       | Tubercolosi disseminata e polmonare . . . . .             | 5 335                                        | 5 850         | 5 663         | 6 388         | 5 123         | 6 230         | 5 136         | 5 556         | 21 257         | 24 024         | 45 281         |        |
| 30<br>32 a 37                 | Altre forme tubercolari . . . . .                         | 1 890                                        | 1 943         | 2 323         | 2 496         | 2 162         | 2 360         | 1 821         | 1 891         | 8 196          | 8 690          | 16 886         |        |
| 90                            | Malattie del cuore . . . . .                              | 8 968                                        | 12 203        | 6 811         | 8 554         | 5 980         | 7 428         | 8 852         | 11 267        | 30 611         | 39 452         | 70 063         |        |
| 87                            | Malattie delle arterie . . . . .                          | 2 163                                        | 1 333         | 1 588         | 929           | 1 219         | 777           | 1 724         | 1 100         | 6 694          | 4 139          | 10 833         |        |
| 61                            | Apoplessia e congestione cerebrale . . . . .              | 6 915                                        | 6 030         | 4 994         | 4 311         | 4 415         | 3 924         | 6 177         | 5 407         | 22 501         | 19 672         | 42 173         |        |
| 59                            | Meningite semplice cerebrale e spinale . . . . .          | 1 091                                        | 890           | 1 086         | 862           | 990           | 807           | 783           | 665           | 3 950          | 3 224          | 7 174          |        |
| 63                            | Encefalite . . . . .                                      | 392                                          | 281           | 260           | 220           | 209           | 242           | 353           | 284           | 1 313          | 1 027          | 2 340          |        |
| 72                            | Eclampsia infantile . . . . .                             | 2 021                                        | 1 633         | 1 555         | 1 312         | 1 645         | 1 556         | 1 462         | 1 303         | 6 683          | 5 804          | 12 487         |        |
| 134                           | Reumatismo articolare acuto . . . . .                     | 188                                          | 145           | 164           | 172           | 149           | 141           | 199           | 180           | 700            | 641            | 1 341          |        |
| 45                            | Pellagra . . . . .                                        | 112                                          | 91            | 78            | 77            | 74            | 65            | 112           | 82            | 376            | 315            | 691            |        |
| 47                            | Diabete . . . . .                                         | 360                                          | 216           | 249           | 172           | 228           | 137           | 288           | 185           | 1 125          | 710            | 1 835          |        |
| 138                           | Alcolismo cronico . . . . .                               | 143                                          | 12            | 120           | 18            | 80            | 7             | 115           | 15            | 458            | 52             | 510            |        |
| 48 a 58                       | Tumori maligni . . . . .                                  | 2 576                                        | 3 047         | 2 554         | 3 122         | 2 869         | 3 510         | 2 774         | 3 502         | 10 773         | 13 211         | 23 984         |        |
| 140<br>a 156                  | Morte violenta                                            | per causa accidentale . . . . .              | 1 772         | 953           | 2 158         | 775           | 2 576         | 819           | 2 354         | 950            | 8 860          | 3 497          | 12 357 |
| 157                           |                                                           | per omicidio . . . . .                       | 175           | 40            | 193           | 46            | 270           | 62            | 238           | 36             | 876            | 184            | 1 060  |
| 158 a                         |                                                           | per ferite riportate in guerra (b) . . . . . | 358           | ..            | 647           | 3             | 790           | 4             | 1 206         | 5              | 3 001          | 12             | 3 013  |
| 159                           |                                                           | per condanna alla pena capitale . . . . .    | ..            | ..            | ..            | ..            | ..            | ..            | 1             | ..             | 1              | ..             | 1      |
| 160<br>a 168                  | per suicidio . . . . .                                    | 397                                          | 157           | 541           | 201           | 472           | 196           | 344           | 131           | 1 754          | 685            | 2 439          |        |
|                               | Altre malattie . . . . .                                  | 7 470                                        | 5 546         | 5 982         | 4 348         | 5 675         | 4 253         | 6 889         | 5 047         | 26 016         | 19 194         | 45 210         |        |
|                               | Causa ignota o non dichiarata . . . . .                   | 792                                          | 711           | 608           | 617           | 949           | 971           | 2 005         | 1 770         | 4 354          | 4 069          | 8 423          |        |
|                               | <b>TOTALE GENERALE.</b> . . . .                           | <b>97 262</b>                                | <b>93 197</b> | <b>76 418</b> | <b>71 642</b> | <b>82 361</b> | <b>80 023</b> | <b>92 547</b> | <b>88 861</b> | <b>348 588</b> | <b>333 723</b> | <b>682 311</b> |        |

(a) Veggasi la nota a pagina precedente.

(b) In questa voce sono compresi, oltre i morti per ferite riportate in combattimento o in altre operazioni di guerra (maschi 2953), anche gli individui che rimasero vittime dello scoppio di bombe lanciate da velivoli (maschi 31 e femmine 10) e dei bombardamenti di città costiere (maschi 17 e femmine 2).

TAV. III. — Morti nel Regno, durante l'anno 1917,

(Vedasi l'avvertenza)

| Numero dell'Elenco nosologico | CAUSE DI MORTE                                               | NUMERO DEI    |         |                     |         |           |         |           |         |           |         |           |         |
|-------------------------------|--------------------------------------------------------------|---------------|---------|---------------------|---------|-----------|---------|-----------|---------|-----------|---------|-----------|---------|
|                               |                                                              | Fino a 1 mese |         | Da 1 mese a 12 mesi |         | Di 1 anno |         | Di 2 anni |         | Di 3 anni |         | Di 4 anni |         |
|                               |                                                              | Maschi        | Femmine | Maschi              | Femmine | Maschi    | Femmine | Maschi    | Femmine | Maschi    | Femmine | Maschi    | Femmine |
| 1 a 5                         | Malattie fetali e vizi congeniti                             | 527           | 303     | 182                 | 143     | 29        | 39      | 14        | 20      | 16        | 3       | 9         | 3       |
| 6                             | Atrofia congenita, immaturità                                | 10 878        | 9 465   | 1 240               | 1 282   | ..        | ..      | ..        | ..      | ..        | ..      | ..        | ..      |
| 39                            | Anemia . . . . .                                             | ..            | ..      | 2 724               | 2 792   | 832       | 800     | 211       | 229     | 75        | 74      | 37        | 55      |
| 40                            | Leucemia . . . . .                                           | ..            | ..      | 87                  | 45      | 117       | 106     | 42        | 39      | 22        | 18      | 13        | 10      |
| 44                            | Marasmo senile . . . . .                                     | ..            | ..      | ..                  | ..      | ..        | ..      | ..        | ..      | ..        | ..      | ..        | ..      |
| 97                            | Malattie dello stomaco, atresia                              | 972           | 889     | 1 688               | 1 617   | 630       | 698     | 191       | 227     | 64        | 70      | 59        | 53      |
| 104                           | Diarrea, enterite, colera indigeno, ulcera intestinale, ecc. | 1 590         | 1 293   | 13 141              | 12 044  | 7 916     | 8 280   | 2 486     | 2 548   | 1 031     | 1 036   | 706       | 687     |
| 20                            | Dissenteria . . . . .                                        | ..            | ..      | ..                  | ..      | 2         | ..      | ..        | ..      | ..        | ..      | ..        | ..      |
| 99                            | Epatite, cirrosi epatica . . . . .                           | 13            | 14      | 38                  | 28      | 30        | 29      | 21        | 17      | 17        | 4       | 7         | 7       |
| 112                           | Malattie dei reni . . . . .                                  | 73            | 39      | 324                 | 293     | 479       | 448     | 434       | 384     | 341       | 310     | 232       | 212     |
| 110                           | Appendicite . . . . .                                        | 1             | ..      | 7                   | 2       | 1         | 4       | 2         | 2       | 2         | 3       | 7         | 5       |
| 110 a                         | Peritonite . . . . .                                         | 20            | 5       | 76                  | 46      | 60        | 57      | 39        | 41      | 48        | 30      | 45        | 36      |
| 7                             | Vaiuolo . . . . .                                            | ..            | ..      | 7                   | 4       | 1         | 5       | ..        | 2       | 2         | 2       | ..        | ..      |
| 8                             | Morbillo . . . . .                                           | 4             | 10      | 176                 | 168     | 523       | 439     | 334       | 368     | 189       | 215     | 143       | 147     |
| 9                             | Scarlattina . . . . .                                        | 2             | 2       | 59                  | 41      | 205       | 146     | 266       | 208     | 235       | 205     | 198       | 150     |
| 10                            | Risipola . . . . .                                           | 114           | 100     | 129                 | 156     | 20        | 40      | 10        | 10      | 4         | 10      | 4         | 3       |
| 11                            | Febbre tifoidea . . . . .                                    | 8             | 2       | 42                  | 43      | 79        | 77      | 87        | 83      | 79        | 83      | 100       | 111     |
| 12                            | Tifo petecchiale . . . . .                                   | ..            | ..      | 1                   | ..      | ..        | 1       | ..        | 1       | ..        | ..      | ..        | ..      |
| 13                            | Meningite cerebro spinale epidemica . . . . .                | ..            | ..      | 23                  | 13      | 10        | 16      | 15        | 10      | 21        | 20      | 23        | 25      |
| 16                            | Ipertosse . . . . .                                          | 44            | 27      | 861                 | 952     | 644       | 876     | 275       | 394     | 116       | 163     | 77        | 97      |
| 14                            | Difterite . . . . .                                          | 3             | 24      | 92                  | 58      | 310       | 248     | 292       | 233     | 234       | 189     | 181       | 187     |
| 15                            | Laringite crupale . . . . .                                  | 18            | 13      | 102                 | 59      | 260       | 194     | 211       | 159     | 174       | 129     | 118       | 109     |
| 18                            | Febbri da malaria . . . . .                                  | 6             | 19      | 364                 | 317     | 206       | 330     | 264       | 237     | 201       | 188     | 144       | 173     |
| 19                            | Cachessia palustre . . . . .                                 | ..            | ..      | 53                  | 52      | 73        | 62      | 48        | 47      | 17        | 16      | 20        | 20      |
| 17                            | Influenza . . . . .                                          | 43            | 30      | 244                 | 156     | 125       | 125     | 66        | 50      | 42        | 38      | 26        | 27      |
| 22                            | Sifilide . . . . .                                           | 196           | 170     | 324                 | 322     | 33        | 31      | 10        | 5       | 1         | 6       | 4         | 6       |
| 71                            | Tetano e trisma . . . . .                                    | 3             | 1       | 3                   | ..      | 6         | 1       | 1         | ..      | 7         | ..      | 5         | 6       |

(a) I dati qui esposti per il Regno si riferiscono a 8110 Comuni, non essendovi compresi quelli relativi a 234 Comuni appartenenti alle

classificati per età, sesso e per le principali cause di morte.(a).

premessa alla Tavola II).

| MORTI CLASSIFICATE PER ETÀ |         |                 |         |                 |         |                 |         |                 |         |                 |         |                 |         |                 |         |                               |  | Numero dell'Elenco nosologico |
|----------------------------|---------|-----------------|---------|-----------------|---------|-----------------|---------|-----------------|---------|-----------------|---------|-----------------|---------|-----------------|---------|-------------------------------|--|-------------------------------|
| Da 5 a 9 anni              |         | Da 10 a 14 anni |         | Da 15 a 19 anni |         | Da 20 a 24 anni |         | Da 25 a 29 anni |         | Da 30 a 34 anni |         | Da 35 a 39 anni |         | Da 40 a 44 anni |         | Numero dell'Elenco nosologico |  |                               |
| Maschi                     | Femmine | Maschi          | Femmine | Maschi          | Femmine | Maschi          | Femmine | Maschi          | Femmine | Maschi          | Femmine | Maschi          | Femmine | Maschi          | Femmine |                               |  |                               |
| 21                         | 20      | 6               | 10      | ..              | ..      | ..              | ..      | ..              | ..      | ..              | ..      | ..              | ..      | ..              | ..      | 1 a 5                         |  |                               |
| ..                         | ..      | ..              | ..      | ..              | ..      | ..              | ..      | ..              | ..      | ..              | ..      | ..              | ..      | ..              | ..      | 6                             |  |                               |
| 80                         | 99      | 55              | 61      | 49              | 85      | 88              | 87      | 116             | 74      | 117             | 91      | 71              | 101     | 101             | 119     | 39                            |  |                               |
| 28                         | 26      | 21              | 26      | 25              | 38      | 20              | 38      | 24              | 47      | 22              | 35      | 29              | 51      | 21              | 26      | 40                            |  |                               |
| ..                         | ..      | ..              | ..      | ..              | ..      | ..              | ..      | ..              | ..      | ..              | ..      | ..              | ..      | ..              | ..      | 44                            |  |                               |
| 86                         | 112     | 32              | 33      | 30              | 35      | 25              | 12      | 23              | 26      | 30              | 21      | 36              | 39      | 47              | 23      | 97                            |  |                               |
| 1 499                      | 1 591   | 648             | 601     | 546             | 438     | 417             | 365     | 307             | 293     | 346             | 300     | 382             | 322     | 317             | 359     | 104                           |  |                               |
| ..                         | ..      | ..              | ..      | ..              | ..      | ..              | ..      | ..              | ..      | ..              | ..      | ..              | 1       | ..              | ..      | 20                            |  |                               |
| 25                         | 18      | 23              | 11      | 22              | 16      | 43              | 16      | 47              | 37      | 81              | 38      | 137             | 68      | 208             | 126     | 99                            |  |                               |
| 561                        | 539     | 217             | 256     | 222             | 187     | 182             | 268     | 212             | 296     | 247             | 354     | 255             | 357     | 298             | 421     | 112                           |  |                               |
| 38                         | 20      | 35              | 25      | 49              | 31      | 31              | 34      | 26              | 17      | 21              | 18      | 21              | 22      | 18              | 15      | 110                           |  |                               |
| 204                        | 163     | 158             | 138     | 179             | 149     | 94              | 177     | 96              | 153     | 76              | 162     | 70              | 154     | 81              | 120     | 110 a                         |  |                               |
| 1                          | 1       | 2               | 3       | 5               | 2       | 3               | 2       | ..              | 1       | 5               | 5       | 6               | 3       | 9               | 7       | 7                             |  |                               |
| 144                        | 161     | 25              | 19      | 55              | 6       | 13              | 4       | 2               | 3       | 3               | 2       | 1               | 3       | 1               | 1       | 8                             |  |                               |
| 288                        | 361     | 63              | 101     | 42              | 35      | 6               | 10      | 7               | 13      | 2               | 9       | 2               | 3       | ..              | 2       | 9                             |  |                               |
| 18                         | 4       | 9               | 9       | 25              | 25      | 25              | 47      | 18              | 40      | 32              | 35      | 34              | 32      | 49              | 42      | 10                            |  |                               |
| 443                        | 537     | 435             | 658     | 716             | 971     | 399             | 759     | 296             | 512     | 251             | 362     | 218             | 289     | 214             | 225     | 11                            |  |                               |
| 1                          | 2       | 2               | 1       | 2               | 1       | 2               | 1       | 1               | 1       | 2               | ..      | 1               | ..      | 1               | 1       | 12                            |  |                               |
| 89                         | 69      | 58              | 48      | 174             | 40      | 89              | 30      | 32              | 15      | 38              | 20      | 37              | 16      | 24              | 16      | 13                            |  |                               |
| 55                         | 107     | 3               | 6       | ..              | 5       | ..              | ..      | ..              | ..      | ..              | ..      | ..              | ..      | 1               | ..      | 16                            |  |                               |
| 308                        | 332     | 48              | 56      | 22              | 16      | 6               | 5       | 3               | 7       | 2               | 5       | 1               | 1       | ..              | 4       | 14                            |  |                               |
| 169                        | 140     | 19              | 9       | 5               | 1       | ..              | 4       | ..              | 1       | ..              | 1       | ..              | 1       | 1               | ..      | 15                            |  |                               |
| 506                        | 435     | 226             | 190     | 198             | 115     | 190             | 75      | 154             | 81      | 149             | 54      | 191             | 81      | 237             | 96      | 18                            |  |                               |
| 65                         | 39      | 16              | 18      | 11              | 7       | 32              | 11      | 20              | 10      | 31              | 12      | 28              | 10      | 35              | 15      | 19                            |  |                               |
| 68                         | 63      | 31              | 57      | 50              | 41      | 24              | 43      | 11              | 19      | 23              | 32      | 23              | 30      | 44              | 39      | 17                            |  |                               |
| 8                          | 5       | 2               | 4       | 8               | 8       | 21              | 9       | 41              | 21      | 37              | 19      | 46              | 27      | 52              | 24      | 22                            |  |                               |
| 60                         | 24      | 62              | 20      | 36              | 11      | 19              | 3       | 24              | 6       | 13              | 9       | 10              | 11      | 13              | 10      | 71                            |  |                               |

ciasque provincie venete invase in tutto o in parte dal nemico.

segue TAV. III. — Morti nel Regno, durante l'anno 1917,

| Numero dell'Elenco nosologico | CAUSE DI MORTE                                               | NUMERO DEI      |         |                 |         |                 |         |                 |         |                 |         |
|-------------------------------|--------------------------------------------------------------|-----------------|---------|-----------------|---------|-----------------|---------|-----------------|---------|-----------------|---------|
|                               |                                                              | Da 45 a 49 anni |         | Da 50 a 54 anni |         | Da 55 a 59 anni |         | Da 60 a 64 anni |         | Da 65 a 69 anni |         |
|                               |                                                              | Maschi          | Femmine | Maschi          | Femmine | Maschi          | Femmine | Maschi          | Femmine | Maschi          | Femmine |
| 1 a 5                         | Malattie fetali e vizi congeniti                             | ..              | ..      | ..              | ..      | ..              | ..      | ..              | ..      | ..              | ..      |
| 6                             | Atrofia congenita, immaturità                                | ..              | ..      | ..              | ..      | ..              | ..      | ..              | ..      | ..              | ..      |
| 39                            | Anemia . . . . .                                             | 101             | 103     | 183             | 187     | 223             | 187     | ..              | ..      | ..              | ..      |
| 40                            | Leucemia . . . . .                                           | 28              | 39      | 30              | 47      | 49              | 23      | 24              | 30      | 35              | 11      |
| 44                            | Marasmo senile . . . . .                                     | ..              | ..      | ..              | ..      | ..              | ..      | 639             | 875     | 1 361           | 1 758   |
| 97                            | Malattie dello stomaco, atresia                              | 46              | 23      | 44              | 38      | 72              | 62      | 83              | 83      | 108             | 94      |
| 101                           | Diarrea, enterite, colera indigeno, ulcera intestinale, ecc. | 352             | 355     | 437             | 443     | 539             | 563     | 832             | 792     | 1 040           | 1 025   |
| 20                            | Dissenteria. . . . .                                         | ..              | ..      | ..              | ..      | ..              | ..      | ..              | ..      | ..              | ..      |
| 99                            | Epatite, cirrosi epatica . .                                 | 274             | 125     | 361             | 124     | 466             | 163     | 473             | 219     | 413             | 202     |
| 112                           | Malattie dei reni. . . . .                                   | 396             | 363     | 467             | 455     | 514             | 533     | 727             | 681     | 805             | 733     |
| 110                           | Appendicite . . . . .                                        | 18              | 17      | 21              | 20      | 52              | 18      | 19              | 16      | 21              | 21      |
| 110 a                         | Peritonite . . . . .                                         | 88              | 78      | 100             | 94      | 100             | 89      | 101             | 101     | 38              | 77      |
| 7                             | Vaiuolo . . . . .                                            | 9               | 3       | 4               | 3       | 5               | 2       | ..              | 4       | 2               | ..      |
| 8                             | Morbillo. . . . .                                            | ..              | 1       | ..              | ..      | ..              | ..      | ..              | ..      | 1               | ..      |
| 9                             | Scarlattina. . . . .                                         | 2               | 4       | ..              | ..      | 1               | 1       | ..              | 2       | 1               | ..      |
| 10                            | Risipola . . . . .                                           | 38              | 40      | 50              | 45      | 59              | 39      | 81              | 58      | 99              | 55      |
| 11                            | Febbre tifoidea . . . . .                                    | 133             | 159     | 130             | 130     | 95              | 105     | 89              | 88      | 81              | 74      |
| 12                            | Tifo petecchiale . . . . .                                   | ..              | ..      | ..              | 1       | ..              | 2       | ..              | ..      | 1               | ..      |
| 13                            | Meningite cerebro spinale epidemica . . . . .                | 8               | 8       | 10              | 5       | 6               | 6       | 6               | 7       | 3               | 4       |
| 16                            | Spertosse . . . . .                                          | ..              | ..      | 1               | ..      | 2               | ..      | ..              | ..      | ..              | 1       |
| 14                            | Difterite. . . . .                                           | 1               | 4       | ..              | 2       | 3               | ..      | 1               | 1       | ..              | 1       |
| 15                            | Laringite crupale. . . . .                                   | ..              | ..      | 1               | ..      | 1               | 2       | 1               | 2       | 3               | ..      |
| 18                            | Febbri da malaria . . . . .                                  | 111             | 69      | 153             | 71      | 153             | 90      | 188             | 136     | 144             | 127     |
| 19                            | Cachessia palustre . . . . .                                 | 25              | 13      | 32              | 18      | 25              | 22      | 43              | 41      | 50              | 31      |
| 17                            | Influenza . . . . .                                          | 59              | 49      | 81              | 75      | 89              | 78      | 118             | 123     | 166             | 165     |
| 22                            | Sifilide . . . . .                                           | 41              | 21      | 79              | 23      | 39              | 17      | 35              | 16      | 26              | 10      |
| 71                            | Tetano e trisma . . . . .                                    | 25              | 7       | 19              | 12      | 16              | 12      | 18              | 10      | 19              | 9       |

(a) Veggasi la nota a pag. 44.

classificati per età, sesso e per le principali cause di morte (a).

| MORTI CLASSIFICATE PER ETÀ |         |                 |         |                 |         |                 |         |                  |         |            |         |        |         | Totale generale |       |  | Numero dell'Elenco nosologico |
|----------------------------|---------|-----------------|---------|-----------------|---------|-----------------|---------|------------------|---------|------------|---------|--------|---------|-----------------|-------|--|-------------------------------|
| Da 70 a 74 anni            |         | Da 75 a 79 anni |         | Da 80 a 84 anni |         | Da 85 a 89 anni |         | Da 90 anni in su |         | Età ignota |         | Maschi | Femmine | Totale          |       |  |                               |
| Maschi                     | Femmine | Maschi          | Femmine | Maschi          | Femmine | Maschi          | Femmine | Maschi           | Femmine | Maschi     | Femmine |        |         |                 |       |  |                               |
| ..                         | ..      | ..              | ..      | ..              | ..      | ..              | ..      | ..               | ..      | ..         | ..      | 804    | 631     | 1 435           | 1 a 5 |  |                               |
| ..                         | ..      | ..              | ..      | ..              | ..      | ..              | ..      | ..               | ..      | ..         | ..      | 12 118 | 10 747  | 22 865          | 6     |  |                               |
| ..                         | ..      | ..              | ..      | ..              | ..      | ..              | ..      | ..               | ..      | 24         | 7       | 5 090  | 5 244   | 10 334          | 39    |  |                               |
| 29                         | 10      | 9               | 2       | 5               | ..      | ..              | ..      | ..               | ..      | 2          | 2       | 680    | 669     | 1 349           | 40    |  |                               |
| 3 507                      | 4 599   | 5 900           | 7 040   | 7 829           | 9 241   | 4 379           | 5 076   | 1 696            | 2 207   | 24         | 22      | 25 335 | 30 818  | 56 153          | 44    |  |                               |
| 111                        | 80      | 69              | 33      | 45              | 33      | 12              | 10      | 4                | 7       | 1          | 3       | 4 508  | 4 403   | 8 914           | 97    |  |                               |
| 1 167                      | 1 282   | 967             | 1 044   | 602             | 645     | 205             | 262     | 37               | 61      | 18         | 22      | 37 528 | 36 651  | 74 179          | 104   |  |                               |
| ..                         | ..      | ..              | ..      | ..              | ..      | ..              | ..      | 1                | ..      | ..         | ..      | 3      | 1       | 4               | 20    |  |                               |
| 334                        | 187     | 154             | 104     | 40              | 37      | 14              | 14      | 2                | ..      | 3          | 1       | 3 246  | 1 605   | 4 851           | 90    |  |                               |
| 891                        | 720     | 691             | 539     | 325             | 243     | 86              | 88      | 11               | 19      | 14         | 8       | 9 004  | 8 716   | 17 720          | 112   |  |                               |
| 13                         | 17      | 5               | 10      | 2               | 3       | ..              | 3       | ..               | ..      | 1          | 1       | 391    | 324     | 715             | 110   |  |                               |
| 69                         | 78      | 48              | 37      | 14              | 19      | 10              | 5       | ..               | 1       | 3          | 4       | 1 867  | 2 014   | 4 881           | 110 a |  |                               |
| 3                          | ..      | ..              | ..      | ..              | 1       | ..              | ..      | ..               | ..      | ..         | ..      | 64     | 50      | 114             | 7     |  |                               |
| 2                          | ..      | ..              | ..      | ..              | ..      | ..              | ..      | ..               | ..      | ..         | ..      | 1 666  | 1 547   | 3 213           | 8     |  |                               |
| ..                         | ..      | ..              | ..      | ..              | ..      | ..              | ..      | ..               | ..      | 1          | 1       | 1 380  | 1 294   | 2 674           | 9     |  |                               |
| 76                         | 66      | 60              | 65      | 49              | 26      | 12              | 12      | 6                | 4       | ..         | ..      | 1 021  | 963     | 1 984           | 10    |  |                               |
| 53                         | 56      | 26              | 25      | 10              | 9       | 1               | ..      | 1                | ..      | 9          | ..      | 3 995  | 5 358   | 9 353           | 11    |  |                               |
| ..                         | 1       | ..              | ..      | ..              | ..      | ..              | ..      | ..               | ..      | ..         | ..      | 14     | 13      | 27              | 12    |  |                               |
| 1                          | 3       | ..              | ..      | ..              | ..      | ..              | ..      | ..               | ..      | 4          | ..      | 671    | 371     | 1 042           | 13    |  |                               |
| ..                         | 1       | 1               | ..      | 1               | 1       | ..              | ..      | ..               | ..      | ..         | ..      | 2 081  | 2 630   | 4 711           | 16    |  |                               |
| ..                         | 1       | ..              | ..      | ..              | ..      | ..              | ..      | ..               | ..      | ..         | ..      | 1 537  | 1 374   | 2 911           | 14    |  |                               |
| ..                         | 2       | 1               | ..      | ..              | ..      | ..              | ..      | ..               | ..      | 3          | 1       | 1 087  | 827     | 1 914           | 15    |  |                               |
| 118                        | 107     | 79              | 56      | 27              | 43      | 10              | 9       | 3                | 1       | 23         | ..      | 4 135  | 3 100   | 7 235           | 18    |  |                               |
| 35                         | 24      | 10              | 14      | 5               | 8       | 2               | ..      | ..               | ..      | 4          | 2       | 680    | 492     | 1 172           | 19    |  |                               |
| 209                        | 215     | 161             | 220     | 129             | 157     | 60              | 62      | 16               | 19      | 3          | ..      | 1 896  | 1 918   | 3 814           | 17    |  |                               |
| 11                         | 9       | 10              | 4       | ..              | ..      | ..              | 1       | ..               | ..      | ..         | 2       | 1 024  | 760     | 1 784           | 22    |  |                               |
| 9                          | 3       | 6               | 2       | ..              | 1       | ..              | ..      | ..               | ..      | ..         | ..      | 374    | 158     | 532             | 71    |  |                               |

Segue TAV. III. — Morti nel Regno, durante l'anno 1917,

| Numero dell'Elenco nosologico | CAUSE DI MORTE                                            | NUMERO DEI    |         |                     |         |           |         |           |         |           |         |           |         |                                              |
|-------------------------------|-----------------------------------------------------------|---------------|---------|---------------------|---------|-----------|---------|-----------|---------|-----------|---------|-----------|---------|----------------------------------------------|
|                               |                                                           | Fino a 1 mese |         | Da 1 mese a 12 mesi |         | Di 1 anno |         | Di 2 anni |         | Di 3 anni |         | Di 4 anni |         |                                              |
|                               |                                                           | Maschi        | Femmine | Maschi              | Femmine | Maschi    | Femmine | Maschi    | Femmine | Maschi    | Femmine | Maschi    | Femmine |                                              |
| 24                            | Pustola maligna, carbonchio . . . . .                     | ..            | ..      | 1                   | 4       | 2         | 8       | 5         | ..      | ..        | 5       | 4         | 1       |                                              |
| 27                            | Rabbia . . . . .                                          | ..            | ..      | ..                  | ..      | ..        | ..      | 3         | 1       | 4         | ..      | 2         | 2       |                                              |
| 121                           | Febbre puerperale . . . . .                               | ..            | ..      | ..                  | ..      | ..        | ..      | ..        | ..      | ..        | ..      | ..        | ..      |                                              |
| 121, 122, 123, 125, 126       | Altre malattie di gravidanza, parto e puerperio . . . . . | ..            | ..      | ..                  | ..      | ..        | ..      | ..        | ..      | ..        | ..      | ..        | ..      |                                              |
| 77                            | Bronchite acuta . . . . .                                 | 1 316         | 1 049   | 6 286               | 5 246   | 3 608     | 3 655   | 1 332     | 1 497   | 658       | 667     | 349       | 373     |                                              |
| 78                            | Bronchite cronica . . . . .                               | ..            | ..      | ..                  | ..      | 133       | 154     | 63        | 86      | 26        | 33      | 21        | 27      |                                              |
| 81                            | Polmonite erupale . . . . .                               | 130           | 106     | 1 291               | 946     | 1 272     | 1 019   | 579       | 535     | 325       | 302     | 216       | 238     |                                              |
| 82                            | Bronco polmonite acuta . . . . .                          | 299           | 198     | 3 092               | 2 366   | 2 701     | 2 477   | 1 195     | 1 162   | 647       | 657     | 375       | 395     |                                              |
| 79                            | Malattie della pleura. . . . .                            | 5             | 6       | 53                  | 49      | 127       | 81      | 71        | 55      | 44        | 34      | 34        | 23      |                                              |
| 29 e 31                       | Tubercolosi disseminata e polmonare . . . . .             | 18            | 17      | 212                 | 180     | 242       | 243     | 155       | 165     | 128       | 114     | 87        | 109     |                                              |
| 30                            | Altre forme tubercolari. . . . .                          | 36            | 41      | 772                 | 659     | 836       | 719     | 520       | 513     | 409       | 377     | 349       | 341     |                                              |
| 32 a 37                       | Malattie del cuore . . . . .                              | 9             | 17      | 200                 | 148     | 140       | 116     | 81        | 79      | 58        | 61      | 66        | 58      |                                              |
| 87                            | Malattie delle arterie . . . . .                          | 10            | 8       | 23                  | 10      | 9         | 5       | 3         | 3       | 7         | 3       | ..        | 2       |                                              |
| 64                            | Apoplessia e congestione cerebrale . . . . .              | 3             | 4       | 8                   | 16      | 7         | 5       | 16        | 10      | 6         | 2       | 7         | 6       |                                              |
| 59                            | Meningite semplice cerebrale e spinale . . . . .          | 34            | 26      | 657                 | 401     | 416       | 358     | 287       | 278     | 259       | 209     | 188       | 172     |                                              |
| 63                            | Encefalite . . . . .                                      | 3             | 3       | 38                  | 25      | 34        | 25      | 35        | 15      | 10        | 17      | 16        | 9       |                                              |
| 72                            | Eclampsia infantile . . . . .                             | 1 193         | 957     | 2 719               | 2 294   | 1 274     | 1 175   | 605       | 494     | 332       | 309     | 193       | 212     |                                              |
| 134                           | Reumatismo articolare acuto . . . . .                     | 6             | 3       | 12                  | 7       | 8         | 5       | 7         | 4       | 6         | 5       | 8         | 4       |                                              |
| 45                            | Pellagra . . . . .                                        | ..            | ..      | ..                  | ..      | ..        | ..      | ..        | ..      | ..        | ..      | 1         | ..      |                                              |
| 47                            | Diabete . . . . .                                         | ..            | 1       | 1                   | 1       | 2         | ..      | ..        | ..      | ..        | ..      | ..        | 1       |                                              |
| 138                           | Alcoolismo cronico . . . . .                              | ..            | ..      | ..                  | ..      | ..        | ..      | ..        | ..      | ..        | ..      | ..        | ..      |                                              |
| 48 a 58                       | Tumori maligni . . . . .                                  | 3             | 1       | 20                  | 20      | 17        | 14      | 16        | 19      | 29        | 11      | 21        | 18      |                                              |
| 140 a 156                     | Morte violenta                                            | 33            | 27      | 61                  | 79      | 300       | 234     | 399       | 323     | 329       | 288     | 225       | 185     |                                              |
| 157                           |                                                           |               |         |                     |         |           |         |           |         |           |         |           |         | per causa accidentale. . . . .               |
| 158 a                         |                                                           |               |         |                     |         |           |         |           |         |           |         |           |         | per omicidio . . . . .                       |
| 159                           |                                                           |               |         |                     |         |           |         |           |         |           |         |           |         | per ferite riportate in guerra (b) . . . . . |
| 160 a 168                     | per condanna alla pena capitale . . . . .                 | ..            | ..      | ..                  | ..      | ..        | ..      | ..        | ..      | ..        | ..      | ..        | ..      |                                              |
| 160 a 168                     | per suicidio . . . . .                                    | ..            | ..      | ..                  | ..      | ..        | ..      | ..        | ..      | ..        | ..      | ..        | ..      |                                              |
|                               | Altre malattie. . . . .                                   | 1 362         | 1 015   | 1 658               | 1 427   | 1 392     | 1 220   | 790       | 774     | 470       | 461     | 372       | 334     |                                              |
|                               | Causa ignota o non dichiarata . . . . .                   | ..            | ..      | 381                 | 357     | 191       | 198     | 88        | 90      | 60        | 48      | 48        | 42      |                                              |
|                               | TOTALE GENERALE . . . . .                                 | 18 962        | 15 977  | 39 472              | 34 901  | 25 513    | 24 855  | 11 621    | 11 418  | 6 748     | 6 397   | 4 748     | 4 682   |                                              |

(a) Veggasi la nota a pagina 44.  
 (b) In questa voce sono compresi, oltre i morti per ferite riportate in combattimento o in altre operazioni di guerra (maschi 2953), anche (maschi 17 e femmine 2).

classificati per età, sesso e per le principali cause di morte (a).

| MORTI CLASSIFICATE PER ETÀ |         |                 |         |                 |         |                 |         |                 |         |                 |         |                 |         |                 |         |                         |  |  |  | Numero dell'Elenco nosologico |
|----------------------------|---------|-----------------|---------|-----------------|---------|-----------------|---------|-----------------|---------|-----------------|---------|-----------------|---------|-----------------|---------|-------------------------|--|--|--|-------------------------------|
| Da 5 a 9 anni              |         | Da 10 a 14 anni |         | Da 15 a 19 anni |         | Da 20 a 24 anni |         | Da 25 a 29 anni |         | Da 30 a 34 anni |         | Da 35 a 39 anni |         | Da 40 a 44 anni |         |                         |  |  |  |                               |
| Maschi                     | Femmine | Maschi          | Femmine | Maschi          | Femmine | Maschi          | Femmine | Maschi          | Femmine | Maschi          | Femmine | Maschi          | Femmine | Maschi          | Femmine |                         |  |  |  |                               |
| 7                          | 6       | 4               | ..      | 8               | 4       | 4               | 5       | 3               | 6       | 6               | 7       | 6               | 4       | 9               | 10      | 24                      |  |  |  |                               |
| 9                          | 4       | 12              | 1       | 4               | ..      | 1               | 1       | ..              | 1       | 1               | 2       | 2               | 1       | 2               | ..      | 27                      |  |  |  |                               |
| ..                         | ..      | ..              | ..      | ..              | 22      | ..              | 118     | ..              | 170     | ..              | 177     | ..              | 175     | ..              | 100     | 121                     |  |  |  |                               |
| ..                         | ..      | ..              | ..      | ..              | 26      | ..              | 119     | ..              | 233     | ..              | 285     | ..              | 322     | ..              | 216     | 121, 122, 123, 125, 126 |  |  |  |                               |
| 518                        | 647     | 121             | 177     | 107             | 135     | 125             | 134     | 91              | 125     | 78              | 104     | 71              | 97      | 91              | 125     | 77                      |  |  |  |                               |
| 41                         | 60      | 9               | 35      | 33              | 67      | 47              | 65      | 41              | 54      | 49              | 50      | 45              | 56      | 85              | 76      | 78                      |  |  |  |                               |
| 493                        | 429     | 236             | 225     | 765             | 320     | 465             | 357     | 365             | 400     | 412             | 451     | 612             | 452     | 916             | 564     | 81                      |  |  |  |                               |
| 686                        | 790     | 200             | 316     | 479             | 339     | 343             | 314     | 268             | 293     | 280             | 320     | 355             | 319     | 416             | 363     | 82                      |  |  |  |                               |
| 92                         | 67      | 42              | 37      | 195             | 78      | 232             | 74      | 135             | 75      | 138             | 69      | 109             | 58      | 99              | 43      | 79                      |  |  |  |                               |
| 354                        | 516     | 402             | 1 221   | 2 149           | 3 488   | 4 051           | 4 097   | 3 102           | 3 505   | 2 361           | 2 739   | 1 711           | 2 099   | 1 518           | 1 530   | 29 e 31                 |  |  |  |                               |
| 1 067                      | 1 173   | 638             | 832     | 609             | 858     | 766             | 616     | 525             | 472     | 384             | 423     | 269             | 337     | 193             | 278     | 30, 32 a 37             |  |  |  |                               |
| 344                        | 348     | 319             | 428     | 459             | 483     | 382             | 486     | 387             | 567     | 424             | 618     | 548             | 847     | 740             | 1 032   | 90                      |  |  |  |                               |
| 7                          | 2       | 1               | 1       | 9               | 7       | 11              | 7       | 25              | 16      | 37              | 20      | 60              | 21      | 96              | 30      | 87                      |  |  |  |                               |
| 25                         | 32      | 31              | 15      | 40              | 33      | 35              | 45      | 53              | 73      | 88              | 112     | 159             | 145     | 308             | 286     | 64                      |  |  |  |                               |
| 572                        | 524     | 292             | 301     | 359             | 256     | 192             | 145     | 106             | 103     | 87              | 73      | 86              | 56      | 87              | 64      | 59                      |  |  |  |                               |
| 63                         | 38      | 35              | 27      | 46              | 24      | 62              | 35      | 62              | 35      | 94              | 55      | 91              | 45      | 77              | 49      | 63                      |  |  |  |                               |
| 329                        | 321     | 33              | 42      | ..              | ..      | ..              | ..      | ..              | ..      | ..              | ..      | ..              | ..      | ..              | ..      | 72                      |  |  |  |                               |
| 48                         | 49      | 66              | 60      | 66              | 49      | 46              | 37      | 35              | 30      | 32              | 33      | 36              | 29      | 45              | 25      | 131                     |  |  |  |                               |
| ..                         | 2       | ..              | 1       | 1               | ..      | 2               | ..      | 2               | 5       | 2               | 9       | 7               | 8       | 8               | 11      | 45                      |  |  |  |                               |
| 5                          | 6       | 10              | 2       | 21              | 12      | 17              | 12      | 25              | 18      | 40              | 25      | 33              | 25      | 43              | 26      | 47                      |  |  |  |                               |
| ..                         | ..      | ..              | ..      | ..              | ..      | 1               | 2       | 6               | 9       | 3               | 21      | 3               | 36      | 4               | 138     |                         |  |  |  |                               |
| 49                         | 43      | 31              | 35      | 56              | 60      | 85              | 88      | 81              | 120     | 161             | 242     | 214             | 453     | 359             | 727     | 48 a 58                 |  |  |  |                               |
| 584                        | 418     | 659             | 160     | 651             | 147     | 526             | 111     | 401             | 75      | 406             | 83      | 402             | 66      | 460             | 87      | 140 a 156               |  |  |  |                               |
| 14                         | 6       | 27              | 4       | 93              | 16      | 92              | 26      | 103             | 26      | 84              | 19      | 77              | 9       | 69              | 6       | 157                     |  |  |  |                               |
| 7                          | 3       | 10              | 2       | 268             | 1       | 973             | ..      | 665             | 1       | 610             | ..      | 346             | 1       | 46              | ..      | 158 a                   |  |  |  |                               |
| ..                         | ..      | ..              | ..      | ..              | ..      | ..              | ..      | 1               | ..      | ..              | ..      | ..              | ..      | ..              | ..      | 159                     |  |  |  |                               |
| ..                         | ..      | 7               | 2       | 98              | 102     | 149             | 123     | 160             | 75      | 157             | 51      | 154             | 49      | 164             | 43      | 160 a 168               |  |  |  |                               |
| 886                        | 802     | 562             | 476     | 734             | 432     | 706             | 502     | 686             | 516     | 765             | 589     | 791             | 606     | 832             | 720     |                         |  |  |  |                               |
| 100                        | 97      | 39              | 46      | 51              | 55      | 42              | 57      | 33              | 44      | 39              | 61      | 35              | 49      | 44              | 61      |                         |  |  |  |                               |
| 11 065                     | 11 291  | 5 982           | 6 809   | 9 772           | 9 277   | 11 084          | 9 576   | 8 821           | 8 711   | 8 302           | 8 270   | 7 847           | 7 954   | 8 515           | 8 202   |                         |  |  |  |                               |

gli individui che rimasero vittime dello scoppio di bombe lanciate da velivoli (maschi 31 e femmine 10) e dei bombardamenti di città costiere

Segue TAV. III. — Morti nel Regno, durante l'anno 1917,

| Numero dell'Elenco nosologico | CAUSE DI MORTE                                            | NUMERO DEI      |         |                 |         |                 |         |                 |         |                 |         |
|-------------------------------|-----------------------------------------------------------|-----------------|---------|-----------------|---------|-----------------|---------|-----------------|---------|-----------------|---------|
|                               |                                                           | Da 45 a 49 anni |         | Da 50 a 54 anni |         | Da 55 a 59 anni |         | Da 60 a 64 anni |         | Da 65 a 69 anni |         |
|                               |                                                           | Maschi          | Femmine | Maschi          | Femmine | Maschi          | Femmine | Maschi          | Femmine | Maschi          | Femmine |
| 24                            | Pustola maligna, carbonchio . . . . .                     | 15              | 7       | 11              | 9       | 21              | 5       | 24              | 14      | 10              | 4       |
| 27                            | Rabbia . . . . .                                          | 3               | 2       | 5               | 1       | 2               | 1       | 2               | 4       | 1               | ..      |
| 124                           | Febbre puerperale . . . . .                               | ..              | 15      | ..              | 1       | ..              | ..      | ..              | ..      | ..              | ..      |
| 121, 122, 123, 125, 126       | Altre malattie di gravidanza, parto e puerperio . . . . . | ..              | 26      | ..              | 5       | ..              | ..      | ..              | ..      | ..              | ..      |
| 77                            | Bronchite acuta . . . . .                                 | 125             | 115     | 159             | 167     | 231             | 226     | 415             | 447     | 505             | 608     |
| 78                            | Bronchite cronica . . . . .                               | 104             | 96      | 150             | 154     | 236             | 229     | 348             | 421     | 502             | 607     |
| 81                            | Polmonite crupale . . . . .                               | 999             | 541     | 1 376           | 796     | 1 589           | 1 025   | 2 126           | 1 474   | 2 225           | 1 732   |
| 82                            | Bronco polmonite acuta . . . . .                          | 432             | 352     | 700             | 550     | 863             | 737     | 1 305           | 1 170   | 1 609           | 1 671   |
| 79                            | Malattie della pleura . . . . .                           | 83              | 52      | 88              | 66      | 110             | 68      | 130             | 78      | 130             | 80      |
| 29 e 31                       | Tubercolosi disseminata e polmonare . . . . .             | 1 141           | 1 082   | 1 108           | 837     | 886             | 703     | 721             | 521     | 482             | 393     |
| 30                            | Altre forme tubercolari . . . . .                         | 161             | 196     | 170             | 189     | 145             | 179     | 117             | 158     | 102             | 147     |
| 32 a 37                       | Malattie del cuore . . . . .                              | 944             | 1 193   | 1 479           | 1 779   | 1 997           | 2 457   | 3 151           | 4 274   | 4 403           | 5 830   |
| 87                            | Malattie delle arterie . . . . .                          | 127             | 63      | 223             | 117     | 350             | 130     | 624             | 292     | 941             | 556     |
| 64                            | Apoplessia e congestione cerebrale . . . . .              | 516             | 407     | 948             | 911     | 1 550           | 1 306   | 2 528           | 2 150   | 3 663           | 3 325   |
| 50                            | Meningite semplice cerebrale e spinale . . . . .          | 59              | 48      | 66              | 53      | 53              | 41      | 40              | 39      | 39              | 35      |
| 63                            | Encefalite . . . . .                                      | 51              | 53      | 79              | 71      | 94              | 71      | 87              | 85      | 106             | 80      |
| 72                            | Eclampsia infantile . . . . .                             | ..              | ..      | ..              | ..      | ..              | ..      | ..              | ..      | ..              | ..      |
| 134                           | Reumatismo articolare acuto . . . . .                     | 35              | 36      | 36              | 29      | 51              | 52      | 36              | 50      | 46              | 46      |
| 45                            | Pellagra . . . . .                                        | 20              | 15      | 28              | 21      | 33              | 25      | 46              | 42      | 71              | 51      |
| 47                            | Diabete . . . . .                                         | 56              | 41      | 98              | 67      | 136             | 95      | 172             | 96      | 193             | 108     |
| 138                           | Alcoolismo cronico . . . . .                              | 47              | 8       | 61              | 4       | 84              | 4       | 78              | 8       | 56              | 8       |
| 48 a 58                       | Tumori maligni . . . . .                                  | 575             | 1 057   | 1 068           | 1 513   | 1 311           | 1 558   | 1 728           | 1 944   | 1 832           | 1 917   |
| 140 a 156                     | Morte violenta per causa accidentale . . . . .            | 460             | 95      | 494             | 114     | 502             | 113     | 481             | 160     | 463             | 175     |
| 157                           | per omicidio . . . . .                                    | 66              | 6       | 57              | 14      | 56              | 12      | 48              | 10      | 27              | 5       |
| 158 a                         | per ferite riportate in guerra (b) . . . . .              | 10              | 2       | 7               | ..      | 1               | ..      | 1               | ..      | 4               | 1       |
| 159                           | per condanna alla pena capitale . . . . .                 | ..              | ..      | ..              | ..      | ..              | ..      | ..              | ..      | ..              | ..      |
| 160 a 168                     | per suicidio . . . . .                                    | 118             | 37      | 139             | 43      | 120             | 34      | 133             | 40      | 135             | 26      |
|                               | Altre malattie . . . . .                                  | 940             | 720     | 1 197           | 844     | 1 404           | 945     | 1 948           | 1 350   | 2 357           | 1 417   |
|                               | Causa ignota o non dichiarata . . . . .                   | 50              | 55      | 65              | 56      | 83              | 84      | 84              | 78      | 96              | 91      |
|                               | TOTALE GENERALE . . . . .                                 | 8 897           | 7 801   | 11 995          | 10 204  | 14 400          | 12 114  | 19 851          | 13 193  | 24 470          | 23 311  |

(a) Veggasi la nota a pagina 44.  
(b) Veggasi la nota (b) a pagina 43.

classificati per età, sesso e per le principali cause di morte (a).

| MORTI, CLASSIFICATI PER ETÀ |         |                 |         |                 |         |                 |         |                  |         |            |         |         |         | Totale generale |                           |  | Numero dell'Elenco nosologico |
|-----------------------------|---------|-----------------|---------|-----------------|---------|-----------------|---------|------------------|---------|------------|---------|---------|---------|-----------------|---------------------------|--|-------------------------------|
| Da 70 a 74 anni             |         | Da 75 a 79 anni |         | Da 80 a 84 anni |         | Da 85 a 89 anni |         | Da 90 anni in su |         | Età ignota |         | Maschi  | Femmine | Totale          |                           |  |                               |
| Maschi                      | Femmine | Maschi          | Femmine | Maschi          | Femmine | Maschi          | Femmine | Maschi           | Femmine | Maschi     | Femmine |         |         |                 |                           |  |                               |
| 12                          | 6       | 5               | 1       | 5               | 1       | 1               | ..      | ..               | ..      | ..         | ..      | 163     | 107     | 270             | 24                        |  |                               |
| 2                           | ..      | 1               | 1       | ..              | ..      | ..              | ..      | ..               | ..      | ..         | ..      | 56      | 22      | 78              | 27                        |  |                               |
| ..                          | ..      | ..              | ..      | ..              | ..      | ..              | ..      | ..               | ..      | ..         | ..      | ..      | 779     | 779             | 124                       |  |                               |
| ..                          | ..      | ..              | ..      | ..              | ..      | ..              | ..      | ..               | ..      | ..         | ..      | ..      | 1 262   | 1 362           | (121, 122, 123, 125, 126) |  |                               |
| 753                         | 893     | 735             | 864     | 560             | 661     | 230             | 259     | 54               | 84      | 14         | 3       | 18 532  | 18 353  | 36 890          | 77                        |  |                               |
| 694                         | 784     | 614             | 733     | 442             | 430     | 159             | 157     | 34               | 47      | 8          | 1       | 3 884   | 4 475   | 8 359           | 78                        |  |                               |
| 2 056                       | 1 919   | 1 428           | 1 254   | 707             | 650     | 216             | 213     | 47               | 54      | 25         | 12      | 20 901  | 16 017  | 36 918          | 81                        |  |                               |
| 1 398                       | 2 091   | 1 627           | 1 758   | 944             | 1 009   | 329             | 380     | 75               | 102     | 20         | 17      | 21 228  | 20 146  | 41 374          | 82                        |  |                               |
| 98                          | 67      | 67              | 44      | 27              | 28      | 6               | 9       | 1                | 2       | 5          | 1       | 2 126   | 1 244   | 3 370           | 79                        |  |                               |
| 258                         | 233     | 106             | 115     | 29              | 37      | 5               | 9       | 4                | 2       | 27         | 9       | 21 257  | 24 024  | 45 281          | 29 e 31                   |  |                               |
| 68                          | 92      | 25              | 62      | 16              | 17      | 7               | 4       | 1                | 3       | 11         | 4       | 8 196   | 8 690   | 16 886          | 30, 32 a 37               |  |                               |
| 5 878                       | 7 518   | 4 846           | 6 169   | 2 719           | 3 556   | 839             | 1 066   | 151              | 252     | 39         | 40      | 30 611  | 39 452  | 70 063          | 90                        |  |                               |
| 1 360                       | 867     | 1 401           | 910     | 906             | 659     | 379             | 311     | 77               | 95      | 8          | 4       | 6 694   | 4 139   | 10 833          | 87                        |  |                               |
| 4 875                       | 4 275   | 4 267           | 3 572   | 2 450           | 2 140   | 765             | 647     | 117              | 131     | 36         | 24      | 22 501  | 19 672  | 42 173          | 91                        |  |                               |
| 42                          | 15      | 16              | 15      | 7               | 5       | 2               | 3       | ..               | ..      | 4          | 4       | 3 950   | 3 221   | 7 174           | 59                        |  |                               |
| 98                          | 103     | 81              | 82      | 33              | 53      | 10              | 14      | 2                | 2       | 6          | 6       | 1 313   | 1 027   | 2 340           | 63                        |  |                               |
| ..                          | ..      | ..              | ..      | ..              | ..      | ..              | ..      | ..               | ..      | ..         | ..      | 6 633   | 5 804   | 12 437          | 72                        |  |                               |
| 36                          | 41      | 18              | 27      | 13              | 15      | 3               | 3       | ..               | 2       | 2          | ..      | 700     | 611     | 1 311           | 134                       |  |                               |
| 74                          | 57      | 57              | 53      | 19              | 9       | 5               | 4       | ..               | 2       | ..         | ..      | 376     | 315     | 691             | 45                        |  |                               |
| 148                         | 92      | 89              | 52      | 30              | 19      | 5               | 8       | 3                | 1       | ..         | 2       | 1 125   | 710     | 1 835           | 47                        |  |                               |
| 40                          | 4       | 13              | 3       | 6               | 1       | ..              | ..      | ..               | ..      | ..         | ..      | 458     | 52      | 510             | 138                       |  |                               |
| 1 637                       | 1 718   | 988             | 1 027   | 330             | 451     | 94              | 126     | 14               | 26      | 4          | 18      | 10 773  | 13 211  | 23 984          | 48 a 58                   |  |                               |
| 441                         | 207     | 257             | 165     | 158             | 124     | 49              | 42      | 11               | 20      | 108        | 19      | 8 860   | 3 497   | 12 357          | 140 a 156                 |  |                               |
| 20                          | 7       | 8               | 3       | 8               | 2       | 1               | ..      | ..               | ..      | 11         | 3       | 876     | 184     | 1 060           | 157                       |  |                               |
| 1                           | ..      | 1               | ..      | ..              | ..      | ..              | ..      | 1                | ..      | 49         | ..      | 3 001   | 12      | 3 013           | 158 a                     |  |                               |
| ..                          | ..      | ..              | ..      | ..              | ..      | ..              | ..      | ..               | ..      | ..         | ..      | 1       | ..      | 1               | 159                       |  |                               |
| 106                         | 27      | 60              | 10      | 26              | 12      | 6               | 2       | 3                | ..      | 19         | 6       | 1 754   | 655     | 2 409           | 160 a 168                 |  |                               |
| 2 625                       | 1 695   | 2 027           | 1 304   | 1 090           | 735     | 335             | 218     | 65               | 65      | 22         | 27      | 26 016  | 19 194  | 45 210          |                           |  |                               |
| 111                         | 135     | 96              | 117     | 99              | 87      | 26              | 49      | 11               | 11      | 2 482      | 2 101   | 4 354   | 4 069   | 8 423           |                           |  |                               |
| 29 987                      | 30 312  | 27 080          | 27 588  | 19 757          | 21 218  | 8 263           | 9 066   | 2 451            | 3 220   | 3 035      | 2 378   | 343 588 | 333 723 | 682 311         |                           |  |                               |

TAV. IV. — Maschi morti nel Regno in età da 15 anni in su, durante

| Numero dell' Elenco nosologico | CAUSE DI MORTE                                                                    | Agricoltori, carbonai | Braccianti, manovali, cantonieri, selciatori | Pastori e mandriani | Minatori, marmisti, cavalettori, solfatai, salinai | Fabbrì, meccanici, elettricisti, arrotini, maniscalchi, calderai, stagnini | Macchinisti e fuochisti | Fornaciari, vasai, cementisti | Vetriai e fabbricanti conterie | Muratori, scalpellini, fucisti, piombisti, copristetti, pittori di stanze, imbianchini | Falegnami, verniciatori, ebanisti, carrozzai, sedicai, calatai, carpentieri, segatori di legna |
|--------------------------------|-----------------------------------------------------------------------------------|-----------------------|----------------------------------------------|---------------------|----------------------------------------------------|----------------------------------------------------------------------------|-------------------------|-------------------------------|--------------------------------|----------------------------------------------------------------------------------------|------------------------------------------------------------------------------------------------|
| 39 e 40                        | Anemia e leucemia . . . . .                                                       | 553                   | 71                                           | 11                  | 10                                                 | 30                                                                         | 4                       | 5                             | 1                              | 37                                                                                     | 26                                                                                             |
| 44                             | Marasmo senile . . . . .                                                          | 14 228                | 1 707                                        | 227                 | 115                                                | 304                                                                        | 8                       | 47                            | 17                             | 580                                                                                    | 446                                                                                            |
| 97                             | Malattie dello stomaco, atrepsia . . . . .                                        | 335                   | 49                                           | 12                  | 3                                                  | 20                                                                         | 2                       | 2                             | ..                             | 26                                                                                     | 9                                                                                              |
| 104 e 20                       | Diarrea, enterite, colera indigeno, ulcera intestinale, dissenteria, ecc. . . . . | 3 826                 | 569                                          | 101                 | 52                                                 | 127                                                                        | 3                       | 19                            | 8                              | 205                                                                                    | 155                                                                                            |
| 99                             | Epatite, cirrosi epatica . . . . .                                                | 1 109                 | 169                                          | 33                  | 17                                                 | 81                                                                         | 6                       | 7                             | 3                              | 90                                                                                     | 58                                                                                             |
| 112                            | Malattie dei reni . . . . .                                                       | 2 245                 | 349                                          | 69                  | 38                                                 | 161                                                                        | 9                       | 12                            | 9                              | 154                                                                                    | 151                                                                                            |
| 110 e 110 a                    | Appendicite e peritonite . . . . .                                                | 577                   | 79                                           | 17                  | 6                                                  | 39                                                                         | 7                       | 6                             | ..                             | 51                                                                                     | 29                                                                                             |
| 7                              | Vaiuolo . . . . .                                                                 | 10                    | 3                                            | ..                  | ..                                                 | 2                                                                          | ..                      | ..                            | ..                             | 5                                                                                      | ..                                                                                             |
| 8                              | Morbillo . . . . .                                                                | 13                    | 2                                            | ..                  | 1                                                  | ..                                                                         | ..                      | ..                            | ..                             | ..                                                                                     | ..                                                                                             |
| 9                              | Scarlattina . . . . .                                                             | 25                    | 1                                            | 3                   | ..                                                 | 2                                                                          | 1                       | ..                            | ..                             | 2                                                                                      | ..                                                                                             |
| 10                             | Risipola . . . . .                                                                | 305                   | 52                                           | 7                   | 1                                                  | 9                                                                          | 1                       | ..                            | 1                              | 15                                                                                     | 14                                                                                             |
| 11                             | Febbre tifoidea . . . . .                                                         | 835                   | 127                                          | 18                  | 9                                                  | 84                                                                         | 10                      | 2                             | ..                             | 61                                                                                     | 52                                                                                             |
| 12                             | Tifo petecchiale . . . . .                                                        | 3                     | ..                                           | ..                  | 1                                                  | ..                                                                         | ..                      | ..                            | ..                             | ..                                                                                     | ..                                                                                             |
| 13                             | Meningite cerebro spinale epidemica . . . . .                                     | 75                    | 16                                           | 1                   | 1                                                  | 8                                                                          | ..                      | ..                            | ..                             | 3                                                                                      | 4                                                                                              |
| 16                             | Ipertosse . . . . .                                                               | 1                     | ..                                           | ..                  | ..                                                 | ..                                                                         | ..                      | ..                            | ..                             | ..                                                                                     | ..                                                                                             |
| 14                             | Difterite . . . . .                                                               | 18                    | 3                                            | ..                  | ..                                                 | ..                                                                         | ..                      | ..                            | ..                             | ..                                                                                     | ..                                                                                             |
| 15                             | Laringite crupale . . . . .                                                       | 8                     | 1                                            | ..                  | ..                                                 | ..                                                                         | ..                      | ..                            | ..                             | ..                                                                                     | ..                                                                                             |
| 18 e 19                        | Febbri da malaria e cachessia palustre . . . . .                                  | 1 241                 | 133                                          | 78                  | 15                                                 | 21                                                                         | 2                       | 6                             | 1                              | 36                                                                                     | 21                                                                                             |
| 17                             | Influenza . . . . .                                                               | 575                   | 75                                           | 30                  | 8                                                  | 28                                                                         | 1                       | 2                             | ..                             | 32                                                                                     | 25                                                                                             |
| 22                             | Sjfilide . . . . .                                                                | 104                   | 35                                           | 6                   | 2                                                  | 11                                                                         | 2                       | 1                             | 1                              | 20                                                                                     | 15                                                                                             |
| 71                             | Tetano e trisma . . . . .                                                         | 107                   | 11                                           | 2                   | 1                                                  | 5                                                                          | ..                      | ..                            | ..                             | 4                                                                                      | 1                                                                                              |
| 24                             | Pustola maligna, carbonchio . . . . .                                             | 71                    | 7                                            | 4                   | ..                                                 | 1                                                                          | ..                      | ..                            | 2                              | 3                                                                                      | 4                                                                                              |
| 27                             | Rabbia . . . . .                                                                  | 15                    | 2                                            | 3                   | ..                                                 | ..                                                                         | ..                      | ..                            | ..                             | 1                                                                                      | ..                                                                                             |
| 77                             | Bronchite acuta . . . . .                                                         | 2 072                 | 307                                          | 51                  | 19                                                 | 83                                                                         | 1                       | 9                             | 11                             | 117                                                                                    | 85                                                                                             |
| 78                             | Bronchite cronica . . . . .                                                       | 1 632                 | 247                                          | 37                  | 43                                                 | 81                                                                         | 2                       | 5                             | 4                              | 132                                                                                    | 84                                                                                             |
| 81                             | Polmonite crupale . . . . .                                                       | 8 281                 | 1 618                                        | 265                 | 114                                                | 300                                                                        | 18                      | 20                            | 17                             | 433                                                                                    | 286                                                                                            |
| 82                             | Bronco polmonite acuta . . . . .                                                  | 5 375                 | 796                                          | 136                 | 80                                                 | 227                                                                        | 17                      | 16                            | 7                              | 326                                                                                    | 229                                                                                            |
| 79                             | Malattie della pleura . . . . .                                                   | 584                   | 85                                           | 13                  | 7                                                  | 31                                                                         | 4                       | 3                             | 1                              | 45                                                                                     | 21                                                                                             |
| 29 e 31                        | Tubercolosi disseminata e polmonare . . . . .                                     | 5 555                 | 1 165                                        | 112                 | 135                                                | 1 002                                                                      | 48                      | 51                            | 28                             | 867                                                                                    | 831                                                                                            |
| 30, 32 e 37                    | Altre forme tubercolari . . . . .                                                 | 1 217                 | 252                                          | 25                  | 28                                                 | 115                                                                        | 6                       | 4                             | 6                              | 120                                                                                    | 94                                                                                             |
| 90                             | Malattie del cuore . . . . .                                                      | 14 249                | 1 984                                        | 280                 | 159                                                | 502                                                                        | 32                      | 51                            | 22                             | 811                                                                                    | 635                                                                                            |
| 87                             | Malattie delle arterie . . . . .                                                  | 2 244                 | 400                                          | 40                  | 26                                                 | 117                                                                        | 7                       | 17                            | 8                              | 186                                                                                    | 190                                                                                            |
| 64                             | Apoplessia e congestione cerebrale . . . . .                                      | 10 282                | 1 425                                        | 178                 | 102                                                | 413                                                                        | 21                      | 50                            | 15                             | 615                                                                                    | 433                                                                                            |
| 59                             | Meningite semplice cerebrale e spinale . . . . .                                  | 381                   | 57                                           | 15                  | 5                                                  | 33                                                                         | 1                       | ..                            | 1                              | 31                                                                                     | 24                                                                                             |
| 63                             | Encefalite . . . . .                                                              | 399                   | 81                                           | 8                   | 4                                                  | 24                                                                         | 3                       | 1                             | 1                              | 36                                                                                     | 24                                                                                             |
| 134                            | Reumatismo articolare acuto . . . . .                                             | 197                   | 38                                           | 6                   | 4                                                  | 8                                                                          | 1                       | ..                            | ..                             | 14                                                                                     | 11                                                                                             |
| 45                             | Pellagra . . . . .                                                                | 290                   | 26                                           | 2                   | 1                                                  | 3                                                                          | ..                      | 2                             | ..                             | 4                                                                                      | 1                                                                                              |
| 47                             | Diabete . . . . .                                                                 | 292                   | 42                                           | 10                  | 3                                                  | 17                                                                         | 3                       | 3                             | ..                             | 31                                                                                     | 12                                                                                             |
| 138                            | Alcoolismo cronico . . . . .                                                      | 112                   | 41                                           | 1                   | 5                                                  | 19                                                                         | 1                       | ..                            | ..                             | 27                                                                                     | 14                                                                                             |
| 48 a 58                        | Tumori maligni . . . . .                                                          | 4 281                 | 723                                          | 70                  | 43                                                 | 226                                                                        | 21                      | 27                            | 9                              | 365                                                                                    | 259                                                                                            |
| 140 a 156                      | per causa accidentale . . . . .                                                   | 2 101                 | 464                                          | 69                  | 152                                                | 200                                                                        | 43                      | 11                            | 5                              | 261                                                                                    | 106                                                                                            |
| 157                            | per omicidio . . . . .                                                            | 310                   | 40                                           | 42                  | 14                                                 | 23                                                                         | ..                      | 2                             | 1                              | 12                                                                                     | 10                                                                                             |
| 158 a                          | per ferite riportate in guerra (b)                                                | 9                     | 4                                            | ..                  | ..                                                 | 1                                                                          | ..                      | 1                             | ..                             | 1                                                                                      | 3                                                                                              |
| 159                            | per condanna alla pena capitale . . . . .                                         | ..                    | ..                                           | ..                  | ..                                                 | ..                                                                         | ..                      | ..                            | ..                             | ..                                                                                     | ..                                                                                             |
| 160 a 168                      | per suicidio . . . . .                                                            | 400                   | 86                                           | 8                   | 11                                                 | 54                                                                         | 4                       | 3                             | 3                              | 45                                                                                     | 36                                                                                             |
|                                | Altre malattie . . . . .                                                          | 7 236                 | 1 201                                        | 156                 | 84                                                 | 393                                                                        | 20                      | 31                            | 13                             | 523                                                                                    | 383                                                                                            |
|                                | Causa ignota o non dichiarata . . . . .                                           | 589                   | 60                                           | 39                  | 4                                                  | 13                                                                         | 1                       | 1                             | ..                             | 22                                                                                     | 14                                                                                             |
|                                | TOTALE GENERALE . . . . .                                                         | 94 402                | 14 033                                       | 2 185               | 1 322                                              | 4 819                                                                      | 810                     | 417                           | 195                            | 6 349                                                                                  | 4 845                                                                                          |

(a) I dati qui esposti per il Regno si riferiscono a 8110 Comuni, non essendovi compresi quelli relativi a 234 Comuni appartenenti alle cinque provincie venete invase in tutto o in parte dal nemico.  
 (b) In questa voce sono compresi, oltre i morti per ferite riportate in combattimento o in altre operazioni di guerra (maschi 2953), anche

l'anno 1917, classificati per professioni o condizioni e per le principali cause di morte (a).

| Cestai e impagliatori | Tappezzieri e materassai | Cartai e corrittori di stracci | Tipografi, legatori, litografi | Filatori, tessitori, tintori, cordai | Conciatori, salatori e verniciatori di pelli | Calzolari, sellai, pellettieri, valigiai | Sarti | Cappellai, guantai, berrettai | Barbieri | Mugnai, pasticciatori, panettieri | Orefici, orologiai, gioiellieri | Caffettieri, pasticciatori, cioccolatieri, birrai | Trattori, vinai, osti, liquoristi | Camerieri d'esercizi pubblici | Lattai e casari | Macellai, pizzicagnoli, trippaioli | Numero dell' Elenco nosologico |
|-----------------------|--------------------------|--------------------------------|--------------------------------|--------------------------------------|----------------------------------------------|------------------------------------------|-------|-------------------------------|----------|-----------------------------------|---------------------------------|---------------------------------------------------|-----------------------------------|-------------------------------|-----------------|------------------------------------|--------------------------------|
| 1                     | 3                        | 1                              | 3                              | 7                                    | 1                                            | 45                                       | 12    | 10                            | 11       | 4                                 | 4                               | 5                                                 | 2                                 | 2                             | 1               | 39 e 40                            |                                |
| 14                    | 16                       | 6                              | 22                             | 107                                  | 13                                           | 530                                      | 236   | 18                            | 60       | 208                               | 35                              | 33                                                | 55                                | 14                            | 17              | 44                                 |                                |
| 1                     | ..                       | ..                             | 1                              | ..                                   | 3                                            | 13                                       | 12    | 1                             | 3        | 13                                | 2                               | 1                                                 | 4                                 | ..                            | 3               | 97                                 |                                |
| 9                     | 8                        | 1                              | 14                             | 33                                   | 9                                            | 216                                      | 90    | 5                             | 22       | 71                                | 15                              | 12                                                | 26                                | 9                             | 9               | 104 e 20                           |                                |
| 2                     | 2                        | 2                              | 8                              | 13                                   | 4                                            | 84                                       | 39    | 3                             | 22       | 37                                | 3                               | 5                                                 | 43                                | 6                             | 5               | 99                                 |                                |
| 5                     | 8                        | 3                              | 23                             | 28                                   | 14                                           | 151                                      | 61    | 5                             | 26       | 46                                | 13                              | 16                                                | 36                                | 26                            | 9               | 112                                |                                |
| 1                     | 2                        | 2                              | 3                              | 7                                    | 1                                            | 36                                       | 5     | 2                             | 5        | 16                                | 4                               | 1                                                 | 9                                 | 1                             | 1               | 110 e 110 a                        |                                |
| ..                    | ..                       | ..                             | ..                             | ..                                   | ..                                           | 2                                        | ..    | ..                            | 1        | 1                                 | ..                              | ..                                                | ..                                | 1                             | ..              | 7                                  |                                |
| ..                    | ..                       | ..                             | ..                             | 1                                    | ..                                           | ..                                       | ..    | ..                            | ..       | ..                                | ..                              | ..                                                | ..                                | ..                            | 1               | 8                                  |                                |
| ..                    | ..                       | ..                             | ..                             | ..                                   | ..                                           | ..                                       | ..    | ..                            | ..       | ..                                | ..                              | ..                                                | ..                                | 2                             | ..              | 9                                  |                                |
| 1                     | 2                        | ..                             | ..                             | 1                                    | ..                                           | 9                                        | 4     | 1                             | 1        | 4                                 | 1                               | 3                                                 | 2                                 | ..                            | 1               | 10                                 |                                |
| 1                     | 2                        | ..                             | 5                              | 9                                    | 6                                            | 55                                       | 27    | 3                             | 11       | 22                                | 4                               | 5                                                 | 6                                 | 1                             | 5               | 11                                 |                                |
| ..                    | ..                       | ..                             | ..                             | ..                                   | ..                                           | ..                                       | ..    | ..                            | ..       | ..                                | ..                              | ..                                                | ..                                | ..                            | ..              | 12                                 |                                |
| ..                    | 1                        | ..                             | ..                             | 1                                    | ..                                           | 2                                        | ..    | ..                            | ..       | 3                                 | 1                               | 1                                                 | ..                                | ..                            | ..              | 13                                 |                                |
| ..                    | ..                       | ..                             | ..                             | ..                                   | ..                                           | 1                                        | ..    | ..                            | ..       | 1                                 | ..                              | ..                                                | ..                                | ..                            | ..              | 16                                 |                                |
| ..                    | ..                       | ..                             | ..                             | ..                                   | ..                                           | ..                                       | ..    | ..                            | ..       | ..                                | ..                              | 1                                                 | ..                                | ..                            | ..              | 14                                 |                                |
| ..                    | ..                       | ..                             | ..                             | ..                                   | ..                                           | ..                                       | ..    | ..                            | ..       | ..                                | ..                              | ..                                                | ..                                | ..                            | ..              | 15                                 |                                |
| ..                    | ..                       | ..                             | 3                              | 1                                    | 31                                           | 5                                        | ..    | 3                             | 12       | ..                                | 1                               | 4                                                 | 1                                 | ..                            | 6               | 18 e 19                            |                                |
| 1                     | 2                        | 1                              | 3                              | 6                                    | 1                                            | 21                                       | 4     | 1                             | 4        | 12                                | 1                               | 3                                                 | 3                                 | 2                             | ..              | 17                                 |                                |
| 1                     | 2                        | ..                             | 2                              | 1                                    | 2                                            | 23                                       | 7     | 2                             | 4        | 9                                 | 3                               | ..                                                | 2                                 | 3                             | ..              | 22                                 |                                |
| ..                    | ..                       | ..                             | ..                             | 1                                    | 2                                            | 3                                        | 1     | ..                            | ..       | 1                                 | ..                              | ..                                                | 1                                 | ..                            | ..              | 71                                 |                                |
| ..                    | ..                       | ..                             | ..                             | 1                                    | 2                                            | 3                                        | ..    | ..                            | 1        | 1                                 | ..                              | ..                                                | ..                                | ..                            | ..              | 24                                 |                                |
| ..                    | ..                       | ..                             | ..                             | ..                                   | ..                                           | 1                                        | ..    | ..                            | ..       | ..                                | ..                              | ..                                                | ..                                | ..                            | ..              | 27                                 |                                |
| 3                     | 3                        | 3                              | 7                              | 23                                   | 3                                            | 97                                       | 44    | 6                             | 22       | 52                                | 5                               | 8                                                 | 14                                | 4                             | 3               | 9                                  |                                |
| 5                     | 3                        | ..                             | 1                              | 20                                   | 3                                            | 107                                      | 39    | 8                             | 12       | 49                                | 7                               | 7                                                 | 8                                 | 4                             | 5               | 14                                 |                                |
| 12                    | 20                       | 6                              | 18                             | 58                                   | 10                                           | 296                                      | 104   | 17                            | 47       | 168                               | 20                              | 15                                                | 53                                | 19                            | 29              | 81                                 |                                |
| 13                    | 12                       | 7                              | 23                             | 59                                   | 12                                           | 235                                      | 105   | 13                            | 49       | 134                               | 16                              | 28                                                | 46                                | 19                            | 9               | 82                                 |                                |
| 3                     | 1                        | 1                              | 8                              | 4                                    | 1                                            | 31                                       | 15    | 1                             | 4        | 13                                | 3                               | 4                                                 | 7                                 | 3                             | 2               | 79                                 |                                |
| 25                    | 34                       | 13                             | 159                            | 102                                  | 33                                           | 728                                      | 337   | 38                            | 173      | 230                               | 85                              | 69                                                | 86                                | 109                           | 13              | 29 e 31                            |                                |
| 10                    | 2                        | 4                              | 12                             | 10                                   | 1                                            | 121                                      | 60    | 5                             | 27       | 38                                | 14                              | 8                                                 | 16                                | 10                            | 2               | 30, 32 e 37                        |                                |
| 35                    | 27                       | 14                             | 45                             | 146                                  | 41                                           | 695                                      | 237   | 38                            | 95       | 295                               | 68                              | 17                                                | 141                               | 55                            | 34              | 90                                 |                                |
| 6                     | 12                       | 1                              | 17                             | 32                                   | 7                                            | 123                                      | 65    | 13                            | 25       | 66                                | 13                              | 17                                                | 37                                | 17                            | 5               | 87                                 |                                |
| 16                    | 22                       | 13                             | 51                             | 124                                  | 33                                           | 578                                      | 232   | 30                            | 96       | 243                               | 48                              | 36                                                | 130                               | 32                            | 27              | 64                                 |                                |
| 1                     | ..                       | 1                              | 3                              | 9                                    | 2                                            | 25                                       | 10    | ..                            | 5        | 9                                 | ..                              | 2                                                 | 1                                 | ..                            | ..              | 59                                 |                                |
| 2                     | 1                        | ..                             | 10                             | 5                                    | ..                                           | 26                                       | 10    | 7                             | 4        | 7                                 | 4                               | 3                                                 | 3                                 | 2                             | ..              | 63                                 |                                |
| 1                     | ..                       | ..                             | 2                              | ..                                   | ..                                           | 9                                        | 2     | ..                            | 2        | 10                                | ..                              | 1                                                 | 5                                 | ..                            | 1               | 134                                |                                |
| ..                    | ..                       | ..                             | ..                             | 1                                    | ..                                           | 2                                        | 2     | ..                            | ..       | ..                                | ..                              | ..                                                | ..                                | ..                            | ..              | 45                                 |                                |
| ..                    | 1                        | ..                             | 7                              | 8                                    | 1                                            | 31                                       | 21    | 1                             | 9        | 8                                 | 4                               | 3                                                 | 12                                | 1                             | ..              | 47                                 |                                |
| ..                    | 1                        | ..                             | 1                              | ..                                   | 2                                            | 26                                       | 6     | 1                             | 2        | 9                                 | ..                              | 3                                                 | 12                                | 2                             | ..              | 138                                |                                |
| 15                    | 8                        | 7                              | 31                             | 62                                   | 16                                           | 247                                      | 91    | 18                            | 36       | 130                               | 28                              | 30                                                | 78                                | 25                            | 16              | 48 a 58                            |                                |
| 7                     | 4                        | 3                              | 12                             | 15                                   | 4                                            | 72                                       | 22    | 1                             | 9        | 55                                | 2                               | 5                                                 | 14                                | 6                             | 10              | 140 a 156                          |                                |
| ..                    | ..                       | ..                             | ..                             | 1                                    | 1                                            | 22                                       | 5     | 1                             | 4        | 9                                 | 2                               | 2                                                 | 2                                 | ..                            | ..              | 157                                |                                |
| ..                    | 1                        | ..                             | ..                             | ..                                   | ..                                           | ..                                       | ..    | ..                            | ..       | ..                                | ..                              | ..                                                | ..                                | ..                            | ..              | 158 a                              |                                |
| ..                    | ..                       | ..                             | ..                             | ..                                   | ..                                           | ..                                       | ..    | ..                            | ..       | ..                                | ..                              | ..                                                | ..                                | ..                            | ..              | 159                                |                                |
| 1                     | 3                        | 1                              | 7                              | 6                                    | 1                                            | 40                                       | 17    | 3                             | 4        | 19                                | 8                               | 6                                                 | 8                                 | 3                             | 2               | 160 a 168                          |                                |
| 11                    | 14                       | 7                              | 48                             | 87                                   | 26                                           | 417                                      | 171   | 22                            |          |                                   |                                 |                                                   |                                   |                               |                 |                                    |                                |

Segue TAV. IV. — Maschi morti nel Regno in età da 15 anni in su, durante

| Numero dell'Elenco nosologico | CAUSE DI MORTE                                                                    | CAUSE DI MORTE                       |                                                                      |                                               |                        |                                 |                        |                                                                                                      |                     |                                                              |                                                   |  |
|-------------------------------|-----------------------------------------------------------------------------------|--------------------------------------|----------------------------------------------------------------------|-----------------------------------------------|------------------------|---------------------------------|------------------------|------------------------------------------------------------------------------------------------------|---------------------|--------------------------------------------------------------|---------------------------------------------------|--|
|                               |                                                                                   | Fabbricanti e operai non specificati | Marinai, pescatori, barcaioli, piloti, palombari, capitani marittimi | Cocchieri, stallieri, carrettieri, mulattieri | Ferrovieri e tramvieri | Fattorini postali e telegrafici | Droghieri e farmacisti | Negozianti, albergatori, sensali, spedizionieri, agenti di cambio, chincaglieri, tabaccai, impresari | Commissi di negozio | Fruttivendoli, pescivendoli, friggitori, venditori ambulanti | Domestici, cuochi, uscieri, sagrestani e portieri |  |
| 30 e 40                       | Anemia e leucemia . . . . .                                                       | 48                                   | 18                                                                   | 17                                            | 2                      | 1                               | 3                      | 89                                                                                                   | 12                  | 16                                                           | 13                                                |  |
| 44                            | Marasmo senile . . . . .                                                          | 617                                  | 326                                                                  | 237                                           | 17                     | 20                              | 42                     | 500                                                                                                  | 27                  | 134                                                          | 247                                               |  |
| 97                            | Malattie dello stomaco, atresia . . . . .                                         | 19                                   | 8                                                                    | 5                                             | 4                      | 2                               | 2                      | 19                                                                                                   | 3                   | 10                                                           | 7                                                 |  |
| 104 e 20                      | Diarrea, enterite, colera indigeno, ulcera intestinale, dissenteria, ecc. . . . . | 255                                  | 72                                                                   | 90                                            | 31                     | 11                              | 8                      | 239                                                                                                  | 28                  | 35                                                           | 68                                                |  |
| 90                            | Epatite, cirrosi epatica . . . . .                                                | 101                                  | 48                                                                   | 72                                            | 22                     | 8                               | 12                     | 145                                                                                                  | 26                  | 24                                                           | 54                                                |  |
| 112                           | Malattie dei reni . . . . .                                                       | 231                                  | 65                                                                   | 90                                            | 28                     | 14                              | 18                     | 271                                                                                                  | 38                  | 50                                                           | 90                                                |  |
| 110 e 110 a                   | Appendicite e peritonite . . . . .                                                | 55                                   | 14                                                                   | 22                                            | 14                     | 1                               | 1                      | 39                                                                                                   | 7                   | 9                                                            | 18                                                |  |
| 7                             | Vaiuolo . . . . .                                                                 | 3                                    | ..                                                                   | 1                                             | 2                      | ..                              | 1                      | ..                                                                                                   | ..                  | ..                                                           | 1                                                 |  |
| 8                             | Morbillo . . . . .                                                                | ..                                   | 1                                                                    | ..                                            | ..                     | ..                              | ..                     | 2                                                                                                    | ..                  | ..                                                           | ..                                                |  |
| 9                             | Scarlattina . . . . .                                                             | 1                                    | ..                                                                   | ..                                            | 1                      | 1                               | ..                     | 1                                                                                                    | ..                  | ..                                                           | 1                                                 |  |
| 10                            | Risipola . . . . .                                                                | 20                                   | 5                                                                    | 9                                             | 6                      | 1                               | ..                     | 14                                                                                                   | 3                   | 2                                                            | 9                                                 |  |
| 11                            | Febbre tifoidea . . . . .                                                         | 123                                  | 14                                                                   | 31                                            | 16                     | 11                              | 4                      | 39                                                                                                   | 23                  | 3                                                            | 12                                                |  |
| 12                            | Tifo petecchiale . . . . .                                                        | 1                                    | ..                                                                   | 1                                             | ..                     | ..                              | ..                     | ..                                                                                                   | ..                  | ..                                                           | ..                                                |  |
| 13                            | Meningite cerebro spinale epidemica . . . . .                                     | 16                                   | 3                                                                    | 3                                             | ..                     | 1                               | ..                     | 5                                                                                                    | 4                   | 2                                                            | 3                                                 |  |
| 16                            | Ipertosse . . . . .                                                               | ..                                   | ..                                                                   | 1                                             | ..                     | ..                              | ..                     | 1                                                                                                    | ..                  | ..                                                           | ..                                                |  |
| 14                            | Difterite . . . . .                                                               | ..                                   | ..                                                                   | ..                                            | ..                     | ..                              | ..                     | ..                                                                                                   | ..                  | ..                                                           | ..                                                |  |
| 15                            | Laringite crupale . . . . .                                                       | 1                                    | ..                                                                   | ..                                            | ..                     | ..                              | ..                     | ..                                                                                                   | ..                  | ..                                                           | ..                                                |  |
| 48 e 19                       | Febbri da malaria e cachessia palustre . . . . .                                  | 39                                   | 33                                                                   | 26                                            | 12                     | ..                              | 2                      | 24                                                                                                   | ..                  | 7                                                            | 9                                                 |  |
| 17                            | Influenza . . . . .                                                               | 30                                   | 11                                                                   | 11                                            | 3                      | 1                               | 4                      | 40                                                                                                   | 1                   | 6                                                            | 9                                                 |  |
| 22                            | Stifide . . . . .                                                                 | 23                                   | 5                                                                    | 14                                            | 2                      | ..                              | 1                      | 11                                                                                                   | 3                   | 9                                                            | 8                                                 |  |
| 71                            | Tetano e trisina . . . . .                                                        | 10                                   | 2                                                                    | 2                                             | 1                      | ..                              | 1                      | 1                                                                                                    | 1                   | 2                                                            | ..                                                |  |
| 24                            | Pustola maligna, carbonchio . . . . .                                             | 7                                    | ..                                                                   | 3                                             | 1                      | ..                              | 1                      | 1                                                                                                    | ..                  | ..                                                           | 1                                                 |  |
| 27                            | Rabbia . . . . .                                                                  | ..                                   | 1                                                                    | ..                                            | ..                     | ..                              | ..                     | ..                                                                                                   | ..                  | ..                                                           | ..                                                |  |
| 77                            | Bronchite acuta . . . . .                                                         | 124                                  | 38                                                                   | 67                                            | 11                     | 5                               | 5                      | 109                                                                                                  | 9                   | 30                                                           | 45                                                |  |
| 78                            | Bronchite cronica . . . . .                                                       | 119                                  | 38                                                                   | 54                                            | 11                     | 7                               | 4                      | 92                                                                                                   | 10                  | 25                                                           | 42                                                |  |
| 81                            | Polmonite crupale . . . . .                                                       | 509                                  | 147                                                                  | 242                                           | 56                     | 30                              | 22                     | 351                                                                                                  | 30                  | 96                                                           | 155                                               |  |
| 82                            | Bronco polmonite acuta . . . . .                                                  | 400                                  | 114                                                                  | 171                                           | 45                     | 27                              | 18                     | 288                                                                                                  | 56                  | 79                                                           | 140                                               |  |
| 79                            | Malattie della pleura . . . . .                                                   | 39                                   | 8                                                                    | 22                                            | 7                      | 4                               | 2                      | 33                                                                                                   | 9                   | 11                                                           | 10                                                |  |
| 29 e 31                       | Tubercolosi disseminata e polmonare . . . . .                                     | 915                                  | 178                                                                  | 309                                           | 195                    | 87                              | 17                     | 489                                                                                                  | 252                 | 110                                                          | 218                                               |  |
| 30, 32 a 37                   | Altre forme tubercolari . . . . .                                                 | 142                                  | 20                                                                   | 40                                            | 15                     | 8                               | 4                      | 60                                                                                                   | 27                  | 19                                                           | 20                                                |  |
| 90                            | Malattie del cuore . . . . .                                                      | 889                                  | 310                                                                  | 457                                           | 92                     | 51                              | 52                     | 836                                                                                                  | 131                 | 216                                                          | 320                                               |  |
| 87                            | Malattie delle arterie . . . . .                                                  | 216                                  | 88                                                                   | 93                                            | 24                     | 12                              | 36                     | 310                                                                                                  | 44                  | 49                                                           | 107                                               |  |
| 61                            | Apoplessia e congestione cerebrale . . . . .                                      | 662                                  | 240                                                                  | 331                                           | 71                     | 55                              | 44                     | 695                                                                                                  | 93                  | 140                                                          | 257                                               |  |
| 59                            | Meningite semplice cerebrale e spinale . . . . .                                  | 41                                   | 14                                                                   | 16                                            | 1                      | 2                               | ..                     | 25                                                                                                   | 7                   | 4                                                            | 7                                                 |  |
| 63                            | Encefalite . . . . .                                                              | 35                                   | 9                                                                    | 15                                            | 4                      | 2                               | 1                      | 23                                                                                                   | 7                   | 6                                                            | 10                                                |  |
| 131                           | Reumatismo articolare acuto . . . . .                                             | 12                                   | 3                                                                    | 7                                             | 1                      | 1                               | ..                     | 14                                                                                                   | 7                   | 5                                                            | 3                                                 |  |
| 45                            | Pellagra . . . . .                                                                | 5                                    | 1                                                                    | 1                                             | ..                     | ..                              | ..                     | 3                                                                                                    | 1                   | 1                                                            | 1                                                 |  |
| 47                            | Diabete . . . . .                                                                 | 27                                   | 9                                                                    | 10                                            | 7                      | 1                               | 8                      | 81                                                                                                   | 14                  | 4                                                            | 13                                                |  |
| 138                           | Alcoolismo cronico . . . . .                                                      | 22                                   | 4                                                                    | 16                                            | 1                      | 3                               | 1                      | 18                                                                                                   | 2                   | 11                                                           | 4                                                 |  |
| 48 a 58                       | Tumori maligni . . . . .                                                          | 373                                  | 111                                                                  | 179                                           | 55                     | 30                              | 31                     | 405                                                                                                  | 71                  | 73                                                           | 149                                               |  |
| 140 a 156                     | per causa accidentale . . . . .                                                   | 333                                  | 76                                                                   | 259                                           | 96                     | 14                              | 8                      | 106                                                                                                  | 15                  | 35                                                           | 32                                                |  |
| 157                           | per omicidio . . . . .                                                            | 35                                   | 4                                                                    | 17                                            | 4                      | 1                               | ..                     | 22                                                                                                   | ..                  | 8                                                            | ..                                                |  |
| 158 a                         | Morte violenta per ferite riportate in guerra (b) . . . . .                       | 1                                    | 1                                                                    | ..                                            | ..                     | ..                              | 1                      | 1                                                                                                    | ..                  | ..                                                           | ..                                                |  |
| 159                           | per condanna alla pena capitale . . . . .                                         | ..                                   | ..                                                                   | ..                                            | ..                     | ..                              | ..                     | ..                                                                                                   | ..                  | ..                                                           | ..                                                |  |
| 160 a 168                     | per suicidio . . . . .                                                            | 43                                   | 13                                                                   | 20                                            | 17                     | 6                               | 4                      | 70                                                                                                   | 17                  | 8                                                            | 16                                                |  |
|                               | Altre malattie . . . . .                                                          | 631                                  | 207                                                                  | 257                                           | 82                     | 45                              | 40                     | 633                                                                                                  | 131                 | 137                                                          | 222                                               |  |
|                               | Causa ignota o non dichiarata . . . . .                                           | 15                                   | 1                                                                    | 12                                            | ..                     | 1                               | 2                      | 17                                                                                                   | 6                   | 2                                                            | 7                                                 |  |
|                               | <b>TOTALE GENERALE . . . . .</b>                                                  | <b>7 188</b>                         | <b>2 280</b>                                                         | <b>3 239</b>                                  | <b>960</b>             | <b>464</b>                      | <b>400</b>             | <b>6 122</b>                                                                                         | <b>1 115</b>        | <b>1 378</b>                                                 | <b>2 938</b>                                      |  |

(a) Veggasi la nota (a) a pagina 52.  
(b) Veggasi la nota (b) a pagina 52.  
(c) Compresi i prigionieri di guerra.

l'anno 1917, classificati per professioni o condizioni e per le principali cause di morte (a).

| Numero dell'Elenco nosologico | CAUSE DI MORTE                              | PROFESSIONI O CONDIZIONI                                                                                                        |                                                             |                                   |                                    |                      |                             |                                         |            |                                                  |                                    |                                      |            |                         |                                        |             | TOTALE DEI MORTI DA 15 ANNI IN SU | Numero dell'Elenco nosologico |
|-------------------------------|---------------------------------------------|---------------------------------------------------------------------------------------------------------------------------------|-------------------------------------------------------------|-----------------------------------|------------------------------------|----------------------|-----------------------------|-----------------------------------------|------------|--------------------------------------------------|------------------------------------|--------------------------------------|------------|-------------------------|----------------------------------------|-------------|-----------------------------------|-------------------------------|
|                               |                                             | Facchini, lavandai, spazzini, crivellatori, attaccanti, spaccatignoni, istrasce, scarpe, lampionari, cava-cessi, accalappiacani | Impiegati pubblici e privati, magistrati, pensionati civili | Corpi armati (escluso l'esercito) | Militari e pensionati militari (c) | Maestri e professori | Sacerdoti, monaci, chierici | Medici, veterinari, dentisti, flebotomi | Infermieri | Avvocati, procuratori, notai, uscieri giudiziari | Ingegneri, agrimensori, architetti | Proprietari, benestanti, capitalisti | Studenti   | Mendicanti e ricoverati | Altre professioni o professioni ignote |             |                                   |                               |
| 39 e 40                       | Malattie del cuore . . . . .                | 13                                                                                                                              | 43                                                          | 2                                 | 96                                 | 6                    | 9                           | 4                                       | ..         | 13                                               | 3                                  | 52                                   | 19         | 23                      | 62                                     | 1 426       | 39 e 40                           |                               |
|                               | Malattie delle arterie . . . . .            | 129                                                                                                                             | 800                                                         | 25                                | 24                                 | 39                   | 209                         | 33                                      | 4          | 54                                               | 29                                 | 1 464                                | ..         | 580                     | 629                                    | 25 335      | 44                                |                               |
|                               | Malattie del sistema circolatorio . . . . . | 5                                                                                                                               | 34                                                          | 4                                 | 56                                 | 5                    | 10                          | 2                                       | ..         | 2                                                | ..                                 | 45                                   | 1          | 5                       | 19                                     | 786         | 97                                |                               |
|                               | Malattie del sistema respiratorio . . . . . | 66                                                                                                                              | 244                                                         | 23                                | 735                                | 33                   | 63                          | 15                                      | 5          | 22                                               | 9                                  | 353                                  | 44         | 116                     | 295                                    | 8 512       | 104 e 20                          |                               |
|                               | Malattie del sistema digerente . . . . .    | 26                                                                                                                              | 153                                                         | 25                                | 88                                 | 20                   | 28                          | 14                                      | 7          | 15                                               | 14                                 | 197                                  | 2          | 12                      | 68                                     | 3 072       | 99                                |                               |
|                               | Malattie del sistema urinario . . . . .     | 52                                                                                                                              | 345                                                         | 15                                | 304                                | 39                   | 61                          | 38                                      | 1          | 66                                               | 31                                 | 485                                  | 32         | 74                      | 191                                    | 6 343       | 112                               |                               |
| 110 e 110 a                   | Malattie del sistema nervoso . . . . .      | 10                                                                                                                              | 41                                                          | 3                                 | 213                                | 6                    | 13                          | ..                                      | 1          | 5                                                | 5                                  | 40                                   | 24         | 5                       | 45                                     | 1 515       | 110 e 110 a                       |                               |
|                               | Malattie del sistema circolatorio . . . . . | ..                                                                                                                              | 1                                                           | ..                                | 10                                 | 1                    | ..                          | ..                                      | ..         | 1                                                | ..                                 | ..                                   | ..         | ..                      | 5                                      | 51          | 7                                 |                               |
|                               | Malattie del sistema circolatorio . . . . . | ..                                                                                                                              | ..                                                          | ..                                | 52                                 | 1                    | ..                          | ..                                      | ..         | ..                                               | ..                                 | ..                                   | 1          | ..                      | 3                                      | 73          | 8                                 |                               |
|                               | Malattie del sistema circolatorio . . . . . | ..                                                                                                                              | ..                                                          | ..                                | 16                                 | ..                   | ..                          | ..                                      | ..         | ..                                               | ..                                 | ..                                   | 5          | ..                      | 1                                      | 64          | 9                                 |                               |
|                               | Malattie del sistema circolatorio . . . . . | 4                                                                                                                               | 22                                                          | 4                                 | 100                                | ..                   | 8                           | 1                                       | 2          | 3                                                | 2                                  | 35                                   | 5          | 3                       | 16                                     | 713         | 10                                |                               |
|                               | Malattie del sistema circolatorio . . . . . | 7                                                                                                                               | 61                                                          | 8                                 | 764                                | 5                    | 11                          | 6                                       | 3          | 5                                                | 6                                  | 72                                   | 40         | 4                       | 79                                     | 2 722       | 11                                |                               |
|                               | Malattie del sistema circolatorio . . . . . | ..                                                                                                                              | ..                                                          | ..                                | 4                                  | ..                   | ..                          | ..                                      | ..         | ..                                               | ..                                 | ..                                   | ..         | ..                      | ..                                     | 10          | 12                                |                               |
|                               | Malattie del sistema circolatorio . . . . . | ..                                                                                                                              | 5                                                           | 1                                 | 242                                | 1                    | ..                          | ..                                      | ..         | ..                                               | ..                                 | ..                                   | ..         | ..                      | 15                                     | 432         | 13                                |                               |
|                               | Malattie del sistema circolatorio . . . . . | ..                                                                                                                              | 1                                                           | ..                                | ..                                 | ..                   | ..                          | ..                                      | ..         | ..                                               | ..                                 | ..                                   | ..         | ..                      | 6                                      | 6           | 16                                |                               |
|                               | Malattie del sistema circolatorio . . . . . | ..                                                                                                                              | ..                                                          | ..                                | 10                                 | ..                   | ..                          | ..                                      | ..         | ..                                               | ..                                 | ..                                   | ..         | ..                      | 5                                      | 39          | 14                                |                               |
|                               | Malattie del sistema circolatorio . . . . . | ..                                                                                                                              | ..                                                          | ..                                | ..                                 | ..                   | ..                          | ..                                      | ..         | ..                                               | ..                                 | ..                                   | ..         | ..                      | 1                                      | 16          | 15                                |                               |
|                               | Malattie del sistema circolatorio . . . . . | 9                                                                                                                               | 15                                                          | 5                                 | 516                                | 4                    | 8                           | 2                                       | ..         | 1                                                | ..                                 | 40                                   | 11         | 7                       | 121                                    | 2 516       | 18 e 19                           |                               |
|                               | Malattie del sistema circolatorio . . . . . | 11                                                                                                                              | 49                                                          | 3                                 | 49                                 | 12                   | 13                          | 4                                       | ..         | 6                                                | 5                                  | 95                                   | 4          | 13                      | 25                                     | 1 251       | 17                                |                               |
|                               | Malattie del sistema circolatorio . . . . . | 14                                                                                                                              | 22                                                          | 3                                 | 28                                 | ..                   | 1                           | ..                                      | 1          | 1                                                | ..                                 | 13                                   | ..         | 7                       | 19                                     | 446         | 22                                |                               |
|                               | Malattie del sistema circolatorio . . . . . | ..                                                                                                                              | ..                                                          | ..                                | 43                                 | ..                   | ..                          | ..                                      | ..         | ..                                               | ..                                 | 3                                    | ..         | 2                       | 15                                     | 227         | 71                                |                               |
|                               | Malattie del sistema circolatorio . . . . . | ..                                                                                                                              | 3                                                           | ..                                | 9                                  | 1                    | 1                           | ..                                      | ..         | ..                                               | 1                                  | 8                                    | ..         | ..                      | 2                                      | 140         | 24                                |                               |
|                               | Malattie del sistema circolatorio . . . . . | 1                                                                                                                               | ..                                                          | ..                                | 1                                  | ..                   | ..                          | ..                                      | ..         | ..                                               | ..                                 | ..                                   | ..         | ..                      | 1                                      | 26          | 27                                |                               |
|                               | Malattie del sistema circolatorio . . . . . | 35                                                                                                                              | 170                                                         | 10                                | 105                                | 12                   | 27                          | 10                                      | 1          | 18                                               | 5                                  | 220                                  | 17         | 87                      | 123                                    | 4 344       | 77                                |                               |
|                               | Malattie del sistema circolatorio . . . . . | 40                                                                                                                              | 145                                                         | 3                                 | 40                                 | 10                   | 15                          | 3                                       | 2          | 11                                               | 10                                 | 141                                  | 11         | 72                      | 97                                     | 3 591       | 78                                |                               |
|                               | Malattie del sistema circolatorio . . . . . | 123                                                                                                                             | 420                                                         | 30                                | 991                                | 30                   | 96                          | 26                                      | 8          | 48                                               | 27                                 | 703                                  | 28         | 87                      | 357                                    | 16 359      | 81                                |                               |
|                               | Malattie del sistema circolatorio . . . . . | 113                                                                                                                             | 460                                                         | 26                                | 720                                | 42                   | 96                          | 22                                      | 6          | 50                                               | 24                                 | 573                                  | 26         | 123                     | 286                                    | 11 943      | 82                                |                               |
|                               | Malattie del sistema circolatorio . . . . . | 11                                                                                                                              | 53                                                          | 5                                 | 390                                | 9                    | 7                           | 8                                       | ..         | 1                                                | 3                                  | 55                                   | 16         | 4                       | 50                                     | 1 658       | 79                                |                               |
|                               | Malattie del sistema circolatorio . . . . . | 199                                                                                                                             | 656                                                         | 91                                | 1 861                              | 73                   | 90                          | 26                                      | 32         | 35                                               | 30                                 | 441                                  | 408        | 150                     | 645                                    | 19 659      | 29 e 31                           |                               |
|                               | Malattie del sistema circolatorio . . . . . | 18                                                                                                                              | 72                                                          | 13                                | 551                                | 10                   | 11                          | 4                                       | 5          | 7                                                | 3                                  | 66                                   | 75         | 21                      | 138                                    | 3 569       | 30, 32 a 37                       |                               |
|                               | Malattie del sistema circolatorio . . . . . | 249                                                                                                                             | 1 183                                                       | 69                                | 389                                | 116                  | 200                         | 60                                      | 17         | 86                                               | 65                                 | 1 562                                | 59         | 406                     | 700                                    | 29 394      | 90                                |                               |
|                               | Malattie del sistema circolatorio . . . . . | 76                                                                                                                              | 573                                                         | 23                                | 71                                 | 55                   | 88                          | 36                                      | 3          | 58                                               | 36                                 | 518                                  | 3          | 151                     | 231                                    | 6 634       | 87                                |                               |
|                               | Malattie del sistema circolatorio . . . . . | 171                                                                                                                             | 1 106                                                       | 47                                | 118                                | 100                  | 221                         | 49                                      | 12         | 105                                              | 47                                 | 1 579                                | 3          | 323                     | 526                                    | 22 398      | 64                                |                               |
|                               | Malattie del sistema circolatorio . . . . . | 5                                                                                                                               | 54                                                          | 2                                 | 333                                | 2                    | 5                           | 3                                       | ..         | 2                                                | 3                                  | 28                                   | 12         | 4                       | 54                                     | 1 245       | 59                                |                               |
|                               | Malattie del sistema circolatorio . . . . . | 13                                                                                                                              | 26                                                          | 4                                 | 75                                 | 9                    | 6                           | 1                                       | ..         | 2                                                | 3                                  | 30                                   | 9          | 42                      | 80                                     | 1 079       | 63                                |                               |
|                               | Malattie del sistema circolatorio . . . . . | 7                                                                                                                               | 6                                                           | 2                                 | 94                                 | 4                    | 4                           | 1                                       | ..         | 1                                                | ..                                 | 24                                   | 4          | 3                       | 21                                     | 539         | 131                               |                               |
|                               | Malattie del sistema circolatorio . . . . . | 1                                                                                                                               | ..                                                          | ..                                | 4                                  | ..                   | ..                          | ..                                      | ..         | ..                                               | ..                                 | 1                                    | ..         | ..                      | 10                                     | 375         | 45                                |                               |
|                               | Malattie del sistema circolatorio . . . . . | 3                                                                                                                               | 79                                                          | 5                                 | 23                                 | 14                   | 36                          | 8                                       | 1          | 12                                               | 6                                  | 180                                  | 5          | 8                       | 27                                     | 1 107       | 47                                |                               |
|                               | Malattie del sistema circolatorio . . . . . | 14                                                                                                                              | 10                                                          | 1                                 | 6                                  | 2                    | 2                           | 1                                       | 1          | 1                                                | 1                                  | 16                                   | ..         | 11                      | 21                                     | 458         | 138                               |                               |
|                               | Malattie del sistema circolatorio . . . . . | 89                                                                                                                              | 560                                                         | 23                                | 187                                | 62                   | 84                          | 40                                      | 7          | 62                                               | 42                                 | 739                                  | 7          | 58                      | 212                                    | 10 587      | 48 a 58                           |                               |
|                               | Malattie del sistema circolatorio . . . . . | 75                                                                                                                              | 89                                                          | 21                                | 810                                | 11                   | 8                           | 10                                      | 1          | 8                                                | 131                                | 31                                   | 35         | 394                     | 6 270                                  | 110 a 156   |                                   |                               |
|                               | Malattie del sistema circolatorio . . . . . | 11                                                                                                                              | 11                                                          | 11                                | 65                                 | 1                    | 2                           | 3                                       | ..         | 2                                                | ..                                 | 45                                   | 2          | 1                       | 67                                     | 820         | 157                               |                               |
|                               | Malattie del sistema circolatorio . . . . . | ..                                                                                                                              | 1                                                           | ..                                | 2 956                              | ..                   | ..                          | ..                                      | ..         | ..                                               | ..                                 | 1                                    | ..         | ..                      | 1                                      | 2 983       | 158 a                             |                               |
|                               | Malattie del sistema circolatorio . . . . . | ..                                                                                                                              | ..                                                          | ..                                | 1                                  | ..                   | ..                          | ..                                      | ..         | ..                                               | ..                                 | ..                                   | ..         | ..                      | ..                                     | 1           | 159                               |                               |
|                               | Malattie del sistema circolatorio . . . . . | 23                                                                                                                              | 108                                                         | 18                                | 270                                | 10                   | 10                          | 10                                      | 2          | 16                                               | 7                                  | 100                                  | 23         | 18                      | 131                                    | 1 717       | 160 a 168                         |                               |
|                               | Malattie del sistema circolatorio . . . . . | 130                                                                                                                             | 830                                                         | 69                                | 1 231                              | 82                   | 144                         | 61                                      | 7          | 102                                              | 57                                 | 1 072                                | 46         | 253                     | 627                                    | 18 524      |                                   |                               |
|                               | Malattie del sistema circolatorio . . . . . | 4                                                                                                                               | 11                                                          | 2                                 | 21                                 | 2                    | 2                           | 3                                       | ..         | 1                                                | ..                                 | 43                                   | ..         | 14                      | 2 502                                  | 3 447       |                                   |                               |
|                               | <b>TOTALE DEI MORTI DA 15 ANNI IN SU</b>    | <b>1 762</b>                                                                                                                    | <b>8 474</b>                                                | <b>596</b>                        | <b>14 875 (c)</b>                  | <b>829</b>           | <b>1 580</b>                | <b>504</b>                              | <b>130</b> | <b>818</b>                                       | <b>481</b>                         | <b>11 183</b>                        | <b>994</b> | <b>2 743</b>            | <b>8 920</b>                           | <b>224 </b> |                                   |                               |



TAV. V. — A) Morti, durante l'anno 1917, in 68 Comuni

| Num. dell'Elenco nosologico (b) | CAUSE DI MORTE                                                       | PIEMONTE    |       |        |        | LIGURIA |                | LOM     |         |       |
|---------------------------------|----------------------------------------------------------------------|-------------|-------|--------|--------|---------|----------------|---------|---------|-------|
|                                 |                                                                      | ALESSANDRIA | CUNEO | NOVARA | TORINO | GENOVA  | PORTO MAURIZIO | BERGAMO | BRESCIA | COMO  |
| 1 a 5                           | Malattie fetali e vizi congeniti . . . . .                           | 2           | 1     | 1      | 39     | 11      | ..             | 4       | 3       | 6     |
| 6                               | Atrofia congenita, immaturità . . . . .                              | 28          | 26    | 16     | 260    | 153     | ..             | 54      | 68      | 20    |
| 39 e 40                         | Anemia e leucemia . . . . .                                          | 36          | 10    | 6      | 63     | 54      | ..             | 23      | 34      | 9     |
| 44                              | Marasmo senile . . . . .                                             | 125         | 33    | 77     | 303    | 171     | 8              | 73      | 56      | 54    |
| 97                              | Malattie dello stomaco, atrepsia . . . . .                           | 11          | 24    | 13     | 101    | 76      | ..             | 30      | 17      | 15    |
| 104                             | Diarrea, enterite, colera indigeno, ulcera intestinale, ecc. . . . . | 75          | 83    | 72     | 417    | 324     | 17             | 169     | 311     | 109   |
| 99                              | Epatite, cirrosi epatica . . . . .                                   | 10          | 8     | 11     | 77     | 82      | 1              | 16      | 15      | 10    |
| 112                             | Malattie dei reini . . . . .                                         | 32          | 12    | 38     | 272    | 131     | 4              | 57      | 57      | 31    |
| 110                             | Appendicite . . . . .                                                | 3           | ..    | 2      | 17     | 12      | 1              | 5       | 10      | 4     |
| 110 a                           | Peritonite . . . . .                                                 | 14          | 3     | 5      | 61     | 46      | ..             | 19      | 30      | 16    |
| 7                               | Vaiuolo . . . . .                                                    | ..          | ..    | ..     | 63     | 3       | ..             | ..      | ..      | ..    |
| 8                               | Morbillo . . . . .                                                   | 2           | ..    | ..     | 7      | 19      | ..             | 11      | 22      | ..    |
| 9                               | Scarlattina . . . . .                                                | 2           | ..    | 1      | 16     | 43      | ..             | 3       | 1       | ..    |
| 10                              | Risipola . . . . .                                                   | 2           | 8     | 5      | 32     | 9       | ..             | 8       | 5       | 2     |
| 11                              | Febbre tifoidea . . . . .                                            | 17          | 16    | 14     | 185    | 57      | 1              | 75      | 66      | 6     |
| 12                              | Tifo petecchiale . . . . .                                           | ..          | ..    | ..     | ..     | 1       | ..             | ..      | 1       | ..    |
| 13                              | Meningite cerebro spinale epidemica . . . . .                        | 2           | 4     | 7      | 3      | 2       | ..             | 6       | 16      | ..    |
| 16                              | Ipertosse . . . . .                                                  | 4           | 1     | ..     | 22     | 23      | 2              | 12      | 29      | 9     |
| 14                              | Difterite . . . . .                                                  | 4           | ..    | 3      | 46     | 55      | ..             | 13      | 14      | 3     |
| 15                              | Laringite crupale . . . . .                                          | 1           | ..    | 1      | 3      | 4       | ..             | 1       | 9       | 3     |
| 18 e 19                         | Febbri da malaria e cachessia palustre . . . . .                     | ..          | 3     | 4      | 7      | 3       | ..             | 1       | 3       | 2     |
| 17                              | Influenza . . . . .                                                  | 7           | ..    | 1      | 48     | 17      | 1              | 1       | 6       | 5     |
| 22                              | Sifilide . . . . .                                                   | 13          | 2     | 7      | 42     | 46      | ..             | 6       | 5       | 9     |
| 71                              | Tetano e trisua . . . . .                                            | 2           | 2     | 1      | 4      | ..      | ..             | 5       | 7       | 2     |
| 24                              | Pustola maligna, carbonchio . . . . .                                | 2           | ..    | ..     | 8      | 7       | ..             | ..      | ..      | ..    |
| 27                              | Rabbia . . . . .                                                     | ..          | ..    | ..     | 4      | ..      | ..             | ..      | ..      | ..    |
| 124                             | Febbre puerperale . . . . .                                          | 2           | 4     | 1      | 9      | 8       | ..             | 6       | 5       | ..    |
| 121 a 123, 125, 126             | Altre malattie di gravidanza, parto e puerperio . . . . .            | 1           | ..    | 1      | 10     | 12      | ..             | 3       | 13      | 5     |
| 77                              | Bronchite acuta . . . . .                                            | 32          | 35    | 13     | 186    | 99      | 10             | 46      | 57      | 16    |
| 78                              | Bronchite cronica . . . . .                                          | 21          | 10    | 3      | 81     | 41      | ..             | 13      | 22      | 6     |
| 81                              | Polmonite crupale . . . . .                                          | 65          | 45    | 42     | 478    | 206     | 1              | 92      | 164     | 40    |
| 82                              | Bronco polmonite acuta . . . . .                                     | 37          | 44    | 45     | 554    | 505     | 17             | 92      | 162     | 55    |
| 79                              | Malattie della pleura . . . . .                                      | 6           | 4     | 11     | 74     | 43      | 1              | 31      | 18      | 14    |
| 29 e 31                         | Tubercolosi disseminata e polmonare . . . . .                        | 158         | 59    | 103    | 1 305  | 804     | 21             | 155     | 270     | 139   |
| 30, 32 a 37                     | Altre forme tubercolari . . . . .                                    | 47          | 14    | 19     | 298    | 175     | 3              | 50      | 73      | 32    |
| 90                              | Malattie del cuore . . . . .                                         | 146         | 84    | 134    | 1 112  | 635     | 24             | 130     | 233     | 182   |
| 87                              | Malattie delle arterie . . . . .                                     | 41          | 5     | 28     | 225    | 198     | 1              | 29      | 48      | 26    |
| 61                              | Apoplessia e congestione cerebrale . . . . .                         | 98          | 38    | 76     | 503    | 324     | 17             | 109     | 185     | 86    |
| 59                              | Meningite semplice cerebrale e spinale . . . . .                     | 19          | 12    | 5      | 122    | 79      | ..             | 24      | 19      | 7     |
| 63                              | Encefalite . . . . .                                                 | 42          | 2     | 65     | 43     | 27      | 1              | 27      | 13      | 15    |
| 72                              | Eclampsia infantile . . . . .                                        | 4           | 12    | 5      | 18     | 48      | 2              | 14      | 6       | 4     |
| 131                             | Reumatismo articolare acuto . . . . .                                | 5           | 1     | 2      | 20     | 14      | 1              | 3       | 12      | 1     |
| 45                              | Pellagra . . . . .                                                   | 1           | ..    | ..     | ..     | ..      | ..             | 7       | 6       | 2     |
| 47                              | Diabete . . . . .                                                    | 6           | 1     | 5      | 46     | 49      | 2              | 7       | 4       | 4     |
| 138                             | Alcoolismo cronico . . . . .                                         | 8           | ..    | 6      | 7      | 3       | 1              | 4       | 2       | 3     |
| 48 a 58                         | Tumori maligni . . . . .                                             | 89          | 35    | 48     | 538    | 314     | 11             | 102     | 130     | 51    |
| 140 a 156                       | Morte violenta per causa accidentale . . . . .                       | 32          | 12    | 30     | 218    | 100     | 10             | 44      | 64      | 20    |
| 157                             | per omicidio . . . . .                                               | 1           | 1     | 1      | 50     | 7       | ..             | 3       | 4       | 1     |
| 158 a                           | per ferite riportate in guerra (c) . . . . .                         | 27          | 12    | 49     | 100    | 41      | 9              | 11      | 31      | 3     |
| 160 a 168                       | per suicidio . . . . .                                               | 9           | 7     | 8      | 100    | 58      | 1              | 10      | 15      | 10    |
|                                 | Altre malattie . . . . .                                             | 139         | 56    | 146    | 855    | 472     | 9              | 209     | 182     | 110   |
|                                 | Causa ignota o non dichiarata . . . . .                              | ..          | ..    | 2      | 5      | 3       | ..             | ..      | 11      | ..    |
|                                 | TOTALE GENERALE . . . . .                                            | 1 480       | 784   | 1 133  | 9 058  | 5 617   | 177            | 1 813   | 2 534   | 1 147 |

(a) Nella presente tavola non figura il Comune di Udine, il quale, a causa della invasione nemica, non potè fornire dati completi per l'anno 1917.  
 (b) Nell'anno 1917 non si verificarono casi di morte per dissenteria e per condanna alla pena capitale nei Comuni capiluoghi di provincia.  
 (c) In questa voce sono compresi, oltre i morti per ferite riportate in combattimento o in altre operazioni di guerra, anche gli individui  
 (d) Per questi decessi non pervennero i relativi certificati medici, a causa dell'invasione nemica.

capiluoghi di Provincia, classificati secondo le principali cause di morte. (a)

| Num. dell'Elenco nosologico (b) | BARDIA  |         |        |       |         | VENETO (a) |        |        |         |         |        |         | EMILIA  | Num. dell'Elenco nosologico (b) |
|---------------------------------|---------|---------|--------|-------|---------|------------|--------|--------|---------|---------|--------|---------|---------|---------------------------------|
|                                 | CREMONA | MANTOVA | MILANO | PAVIA | SONDRIO | BELLUNO    | PADOVA | ROVIGO | TREVISO | VENEZIA | VERONA | VICENZA | BOLOGNA |                                 |
| 1 a 5                           | 7       | 2       | 16     | 4     | ..      | 1          | 14     | ..     | 3       | 8       | 7      | 3       | 10      | 1 a 5                           |
| 6                               | 27      | 15      | 249    | 25    | ..      | 25         | 78     | 11     | 6       | 109     | 50     | 51      | 129     | 6                               |
| 39 e 40                         | 4       | 9       | 124    | 6     | 1       | 5          | 40     | 8      | 9       | 31      | 23     | 55      | 35      | 39 e 40                         |
| 44                              | 19      | 42      | 410    | 33    | 3       | 21         | 157    | 15     | 35      | 104     | 62     | 82      | 169     | 44                              |
| 97                              | 5       | 8       | 86     | 29    | 3       | 6          | 26     | 7      | 24      | 41      | 31     | 4       | 32      | 97                              |
| 104                             | 87      | 68      | 854    | 45    | 11      | 23         | 233    | 29     | 61      | 181     | 224    | 141     | 252     | 104                             |
| 99                              | 13      | 7       | 137    | 6     | 3       | 1          | 25     | 2      | 2       | 26      | 15     | 12      | 39      | 99                              |
| 112                             | 34      | 24      | 354    | 23    | 6       | 2          | 56     | 13     | 20      | 106     | 51     | 27      | 99      | 112                             |
| 110                             | 7       | 3       | 30     | ..    | 2       | 3          | 2      | ..     | 3       | 9       | 5      | 1       | 12      | 110                             |
| 110 a                           | 15      | 14      | 80     | 20    | 1       | 2          | 12     | 4      | 9       | 16      | 17     | 9       | 37      | 110 a                           |
| 7                               | ..      | ..      | ..     | ..    | ..      | ..         | ..     | ..     | ..      | ..      | ..     | ..      | 1       | 7                               |
| 8                               | 1       | 2       | 31     | 3     | ..      | ..         | 11     | ..     | ..      | 1       | 9      | 9       | 18      | 8                               |
| 9                               | ..      | ..      | 20     | ..    | 1       | ..         | 7      | ..     | ..      | 1       | 2      | ..      | 7       | 9                               |
| 10                              | 11      | 1       | 65     | ..    | ..      | ..         | 11     | 1      | 7       | 3       | 22     | 8       | 16      | 10                              |
| 11                              | 76      | 16      | 368    | 59    | 2       | 4          | 64     | 10     | 22      | 41      | 128    | 32      | 67      | 11                              |
| 12                              | ..      | ..      | ..     | ..    | ..      | ..         | ..     | ..     | ..      | ..      | ..     | ..      | ..      | 12                              |
| 13                              | 1       | 4       | 57     | ..    | 1       | 1          | 21     | ..     | 6       | 6       | 14     | 15      | 8       | 13                              |
| 16                              | 8       | 12      | 35     | 1     | 3       | 3          | 17     | 1      | 1       | 14      | 5      | 10      | 11      | 16                              |
| 14                              | 7       | 7       | 49     | 5     | 1       | ..         | 28     | 12     | 4       | 4       | 30     | 10      | 17      | 14                              |
| 15                              | ..      | 1       | 1      | 2     | ..      | 2          | 2      | 1      | 2       | ..      | 5      | 1       | 6       | 15                              |
| 18 e 19                         | 4       | 2       | 11     | ..    | ..      | ..         | 12     | 4      | ..      | 12      | 3      | 1       | 9       | 18 e 19                         |
| 17                              | ..      | 1       | 29     | 4     | 1       | ..         | 11     | ..     | 1       | 10      | 3      | 11      | 25      | 17                              |
| 22                              | 5       | 3       | 82     | 6     | ..      | ..         | 11     | 1      | 11      | 13      | 18     | 50      | 25      | 22                              |
| 71                              | 2       | 1       | 19     | 2     | ..      | ..         | 3      | ..     | 7       | 2       | 6      | 5       | 2       | 71                              |
| 24                              | 1       | ..      | 2      | ..    | ..      | ..         | ..     | 1      | ..      | ..      | 1      | ..      | 1       | 24                              |
| 27                              | ..      | ..      | 3      | ..    | ..      | ..         | 1      | ..     | ..      | ..      | 1      | ..      | 2       | 27                              |
| 124                             | 4       | ..      | 35     | 4     | ..      | 1          | 2      | ..     | 1       | ..      | 1      | ..      | 6       | 124                             |
| 121 a 123, 125, 126             | 1       | 2       | 19     | 1     | ..      | 4          | 9      | 3      | ..      | 1       | 4      | 3       | 7       | 121 a 123, 125, 126             |
| 77                              | 20      | 37      | 268    | 13    | 3       | 31         | 59     | 7      | 27      | 67      | 91     | 28      | 82      | 77                              |
| 78                              | 6       | 11      | 53     | 16    | 3       | 9          | 20     | 3      | 2       | 20      | 28     | 8       | 52      | 78                              |
| 81                              | 78      | 31      | 487    | 52    | 4       | 25         | 75     | 4      | 24      | 104     | 131    | 60      | 185     | 81                              |
| 82                              | 47      | 47      | 760    | 69    | 21      | 33         | 143    | 17     | 56      | 208     | 118    | 148     | 238     | 82                              |
| 79                              | 11      | 13      | 112    | 4     | 3       | 5          | 23     | 3      | 10      | 34      | 35     | 11      | 26      | 79                              |
| 29 e 31                         | 155     | 90      | 1 383  | 117   | 20      | 37         | 287    | 61     | 87      | 316     | 375    | 176     | 392     | 29 e 31                         |
| 30, 32 a 37                     | 44      | 44      | 318    | 31    | 11      | 25         | 102    | 21     | 41      | 113     | 76     | 71      | 152     | 30, 32 a 37                     |
| 90                              | 102     | 71      | 1 232  | 101   | 20      | 40         | 198    | 41     | 46      | 286     | 240    | 124     | 445     | 90                              |
| 87                              | 62      | 21      | 365    | 16    | 7       | 9          | 91     | 19     | 45      | 154     | 144    | 51      | 198     | 87                              |
| 61                              | 94      | 93      | 814    | 76    | 12      | 15         | 138    | 35     | 39      | 215     | 125    | 74      | 279     | 61                              |
| 59                              | 5       | 11      | 133    | 13    | ..      | 2          | 10     | 8      | 5       | 24      | 18     | 13      | 53      | 59                              |
| 63                              | 1       | 9       | 22     | 2     | 1       | 1          | 32     | ..     | 31      | 14      | 52     | 15      | 28      | 63                              |
| 72                              | 3       | 4       | 47     | 6     | ..      | 8          | 10     | 2      | 4       | 36      | 13     | 12      | 11      | 72                              |
| 131                             | 5       | 5       | 32     | 1     | ..      | 1          | 11     | 3      | 3       | 12      | 19     | 4       | 27      | 131                             |
| 45                              | ..      | 5       | 1      | 1     | 1       | 1          | 29     | 1      | 1       | 2       | 10     | 20      | 1       | 45                              |
| 47                              | 2       | 6       | 44     | 4     | 1       | 1          | 16     | 2      | 5       | 17      | 8      | 1       | 26      | 47                              |
| 138                             | ..      | 2       | 3      | 1     | ..      | 1          | 9      | 2      | 3       | 4       | 13     | 8       | 6       | 138                             |
| 48 a 58                         | 121     | 78      | 853    | 54    | 12      | 22         | 129    | 17     | 44      | 189     | 105    | 65      | 302     | 48 a 58                         |
| 140 a 156                       | 19      | 17      | 276    | 22    | 1       | 20         | 62     | 11     | 14      | 59      | 36     | 37      | 82      | 140 a 156                       |
| 157                             | ..      | 1       | 13     | 1     | ..      | 1          | ..     | ..     | ..      | 1       | ..     | ..      | 2       | 157                             |
| 158 a                           | 31      | 16      | 347    | 43    | ..      | 8          | 82     | 39     | 11      | 51      | 44     | 37      | 159     | 158 a                           |
| 160 a 168                       | 5       | 10      | 103    | 5     | ..      |            |        |        |         |         |        |         |         |                                 |

Segue TAV. V. - A) Morti, durante l'anno 1917, in 68 Comuni

Table with columns for Cause di Morte and provinces of Emilia (Ferrara, Forlì, Modena, Parma, Piacenza, Ravenna, Reggio nell'Emilia, Arezzo, Firenze). Includes a 'TOTALE GENERALE' row at the bottom.

capluoghi di Provincia, classificati secondo le principali cause di morte. (a)

Table with columns for provinces of Toscana, Marche, Umbria, Lazio, and Abruzzi e Molise. Includes a 'TOTALE GENERALE' row at the bottom.

(a) Veggasi la nota (a) a pag. 56.
(b) Veggasi la nota (b) a pag. 56.
(c) Veggasi la nota (c) a pag. 56.

Segue TAV. V. — A) Morti, durante l'anno 1917, in 68 Comuni

Table with columns: Num. dell'Elenco nosologico (b), CAUSE DI MORTE, Segue ABRUZZI E MOLISE, CAMPAANIA, PUGLIE. Rows list various diseases and their counts across regions.

(a) Veggasi la nota (a) a pag. 56. (b) Veggasi la nota (b) a pag. 56. (c) Veggasi la nota (c) a pag. 56.

capiluoghi di Provincia, classificati secondo le principali cause di morte (a).

Table with columns: BASILICATA, CALABRIE, SICILIA, SARDEGNA, Totale dei morti in 68 Comuni capiluoghi di provincia (a), Num. dell'Elenco nosologico (b). Rows list counts for various provinces and a total.

segue TAV. V. — B) Morti, durante l'anno 1917, in 139 Comuni capiluoghi

Table with columns for cause of death and 13 municipalities in Piedmont (ACQUI, ASTI, CASALE MONFERRATO, NOVI LIGURE, TORTONA, ALBA, MONDOVI, SALIZO, BIELLA, DOMODOSSOLA, PALLANZA, VARALLO). Includes 'TOTALE GENERALE' at the bottom.

(a) Nella presente tavola non figurano i Comuni di Feltre, Pieve di Cadore, Cividale del Friuli, Pordenone, Tolmezzo e Asiago, i quali, (b) Nell'anno 1917 non si verificarono casi di morte per dissenteria e per condanna alla pena capitale nei Comuni capiluoghi di circondario. (c) Veggasi la nota (c) a pag. 56

di Circondario, classificati secondo le principali cause di morte (a).

Table with columns for cause of death and municipalities in Liguria (VERCELLI, AOSTA, IVREA, PINEROLO, SUSÀ, ALBENGA, CHIAVARI, SAVONA, SPEZIA, SAN REMO) and Lombardia (CLESONE, TREVIGLIO, BRESCIA, CHIARI, SALÒ, VEROLA-NUOVA, LEGGO). Includes 'TOTALE GENERALE' at the bottom.

(a) causa dall' invasione nemica, o fornirono notizie incomplete o non ne diedero alcuna per l' anno 1917.

Segue TAV. V. — B) Morti, durante l'anno 1917, in 139 Comuni

| Num. dell' Elenco nosologico (1) | CAUSE DI MORTE                                                   | Segue LOMBARDIA |               |       |               |           |      |       |        |
|----------------------------------|------------------------------------------------------------------|-----------------|---------------|-------|---------------|-----------|------|-------|--------|
|                                  |                                                                  | VARESE          | CASALMAGGIORE | CREMA | ABBIATEGRASSO | GALLARATE | LODI | MONZA | BOBBIO |
| 1 a 5                            | Malattie fetali e vizi congeniti . . .                           | 3               | ..            | 3     | 1             | ..        | 1    | 3     | ..     |
| 6                                | Atrofia congenita, immaturità . . .                              | ..              | 12            | 15    | 2             | 2         | 15   | 33    | 2      |
| 39 e 40                          | Anemia e leucemia . . .                                          | 5               | 4             | 8     | 5             | 3         | 7    | 8     | ..     |
| 44                               | Marasmo senile . . .                                             | 8               | 32            | 24    | 69            | 11        | 29   | 62    | 6      |
| 97                               | Malattie dello stomaco, atropsia . . .                           | 2               | 5             | 2     | 1             | 1         | 3    | 4     | ..     |
| 104                              | Diarrea, enterite, colera indigeno, ulcera intestinale, ecc. . . | 24              | 29            | 28    | 27            | 15        | 33   | 79    | 8      |
| 99                               | Epatite, cirrosi epatica . . .                                   | 5               | 1             | 3     | 1             | 2         | 3    | 7     | 1      |
| 112                              | Malattie dei reni . . .                                          | 10              | 11            | 11    | 7             | 4         | 26   | 23    | ..     |
| 110                              | Appendicite . . .                                                | 4               | ..            | ..    | ..            | 1         | ..   | 2     | ..     |
| 110 a                            | Peritonite . . .                                                 | 6               | ..            | ..    | 1             | 4         | 4    | 5     | ..     |
| 7                                | Vaiuolo . . .                                                    | ..              | ..            | ..    | ..            | ..        | ..   | ..    | ..     |
| 8                                | Morbillo . . .                                                   | 3               | ..            | 1     | 1             | ..        | 3    | 2     | ..     |
| 9                                | Scarlattina . . .                                                | ..              | ..            | ..    | ..            | ..        | ..   | ..    | ..     |
| 10                               | Risipola . . .                                                   | 3               | 1             | ..    | ..            | ..        | 2    | 3     | ..     |
| 11                               | Febbre tifoidea . . .                                            | 4               | 7             | 21    | 1             | 6         | 32   | 36    | 1      |
| 12                               | Tifo petecchiale . . .                                           | ..              | ..            | ..    | ..            | ..        | ..   | ..    | ..     |
| 13                               | Meningite cerebro spinale epidemica . . .                        | ..              | ..            | ..    | ..            | 1         | ..   | 2     | ..     |
| 16                               | Ipertosse . . .                                                  | 4               | 3             | ..    | ..            | 2         | 5    | 5     | ..     |
| 14                               | Difterite . . .                                                  | 2               | 3             | ..    | ..            | ..        | 2    | 8     | ..     |
| 15                               | Laringite crupale . . .                                          | 1               | ..            | 1     | 1             | 1         | 1    | 3     | 1      |
| 18 e 19                          | Febbri da malaria e cachessia palustre . . .                     | ..              | ..            | ..    | ..            | 1         | ..   | ..    | ..     |
| 17                               | Influenza . . .                                                  | ..              | 6             | 2     | 7             | 1         | 5    | ..    | ..     |
| 22                               | Sifilide . . .                                                   | 1               | ..            | ..    | ..            | ..        | 2    | ..    | ..     |
| 71                               | Tetano e trisma . . .                                            | 1               | 1             | 2     | ..            | ..        | 1    | 3     | ..     |
| 24                               | Pustola maligna, carbonchio . . .                                | ..              | ..            | ..    | ..            | 1         | ..   | ..    | ..     |
| 27                               | Rabbia . . .                                                     | ..              | ..            | ..    | ..            | ..        | ..   | ..    | ..     |
| 124                              | Febbre puerperale . . .                                          | 1               | ..            | ..    | ..            | 1         | 2    | 1     | ..     |
| 121 a 123, 125, 126              | Altre malattie di gravidanza, parto e puerperio . . .            | ..              | 1             | ..    | 2             | 1         | ..   | ..    | ..     |
| 77                               | Bronchite acuta . . .                                            | 11              | 5             | 10    | 5             | ..        | 23   | 35    | 6      |
| 78                               | Bronchite cronica . . .                                          | 4               | 2             | 2     | 2             | 1         | 4    | 1     | 2      |
| 81                               | Polmonite crupale . . .                                          | 24              | 14            | 30    | 15            | 12        | 42   | 50    | 5      |
| 82                               | Bronco polmonite acuta . . .                                     | 11              | 13            | 26    | 13            | 9         | 49   | 53    | 10     |
| 79                               | Malattie della pleura . . .                                      | 8               | 1             | 4     | 1             | 2         | 6    | 5     | ..     |
| 29 e 31                          | Tubercolosi disseminata e polmonare . . .                        | 53              | 13            | 36    | 16            | 35        | 67   | 148   | 2      |
| 30, 32 a 37                      | Altre forme tubercolari . . .                                    | 11              | 14            | 12    | 6             | 5         | 20   | 33    | 1      |
| 90                               | Malattie del cuore . . .                                         | 47              | 38            | 46    | 39            | 35        | 86   | 120   | 16     |
| 87                               | Malattie delle arterie . . .                                     | 5               | 1             | 5     | 8             | 7         | 15   | 8     | 2      |
| 64                               | Apoplessia e congestione cerebrale . . .                         | 28              | 34            | 29    | 34            | 17        | 42   | 81    | 6      |
| 59                               | Meningite semplice cerebrale e spinale . . .                     | 7               | 9             | 3     | 5             | 2         | 6    | 24    | ..     |
| 63                               | Encefalite . . .                                                 | 1               | 3             | 5     | ..            | ..        | 1    | 3     | ..     |
| 72                               | Eclampsia infantile . . .                                        | ..              | 7             | 2     | 4             | ..        | 3    | 8     | 3      |
| 134                              | Reumatismo articolare acuto . . .                                | 1               | ..            | 1     | ..            | ..        | 2    | 2     | ..     |
| 45                               | Pellagra . . .                                                   | 2               | ..            | 4     | ..            | ..        | 6    | ..    | 1      |
| 47                               | Diabete . . .                                                    | 1               | 3             | 1     | ..            | 1         | ..   | 2     | ..     |
| 138                              | Alcoolismo cronico . . .                                         | ..              | ..            | ..    | ..            | ..        | ..   | ..    | ..     |
| 48 a 58                          | Tumori maligni . . .                                             | 21              | 16            | 24    | 10            | 16        | 37   | 41    | 8      |
| 140 a 156                        | Morte violenta per causa accidentale . . .                       | 12              | 7             | 12    | 8             | 11        | 24   | 16    | 2      |
| 157                              | per omicidio . . .                                               | ..              | ..            | ..    | ..            | ..        | 2    | 2     | ..     |
| 158 a                            | per ferite riportate in guerra (c) . . .                         | 1               | ..            | 5     | ..            | ..        | 10   | 9     | ..     |
| 160 a 168                        | per suicidio . . .                                               | 3               | ..            | 2     | ..            | 1         | 3    | 4     | ..     |
|                                  | Altre malattie . . .                                             | 40              | 24            | 35    | 41            | 13        | 57   | 51    | 9      |
|                                  | Causa ignota o non dichiarata . . .                              | ..              | ..            | ..    | ..            | ..        | ..   | ..    | ..     |
|                                  | TOTALE GENERALE . . .                                            | 381             | 320           | 416   | 338           | 225       | 683  | 991   | 92     |

(a) Veggasi la nota (a) a pag. 62.  
 (b) " " (b) " 62.  
 (c) " " (c) " 56.

capiluoghi di Circondario, classificati secondo le principali cause di morte (a).

| MORTARA | VOGHERA | VENETO (a) |          | EMILIA |         |       |           |        |        | Num. dell' Elenco nosologico (1) |                     |
|---------|---------|------------|----------|--------|---------|-------|-----------|--------|--------|----------------------------------|---------------------|
|         |         | ADRIA      | CHIOGGIA | IMOLA  | VERGATO | CENTO | COMACCHIO | CESENA | RIMINI |                                  | MIRANOCOLA          |
| ..      | ..      | 1          | 4        | 3      | ..      | ..    | 1         | ..     | 3      | ..                               | 1 a 5               |
| 4       | 5       | 34         | 48       | 18     | 3       | 14    | 11        | 38     | 52     | 25                               | 6                   |
| 1       | 12      | 7          | 31       | 12     | 1       | 1     | 3         | 13     | 11     | 9                                | 39 e 40             |
| 1       | 37      | 28         | 42       | 42     | 14      | 32    | 13        | 24     | 76     | 56                               | 44                  |
| 2       | 7       | 6          | 24       | 1      | 1       | 2     | ..        | 14     | 18     | 3                                | 97                  |
| 5       | 34      | 74         | 103      | 98     | 14      | 31    | 18        | 89     | 98     | 36                               | 104                 |
| 1       | 4       | 7          | 5        | 4      | ..      | ..    | 2         | 5      | 8      | 2                                | 99                  |
| 8       | 19      | 12         | 26       | 19     | 1       | 6     | 7         | 29     | 37     | 1                                | 112                 |
| ..      | 1       | ..         | ..       | 2      | ..      | ..    | ..        | 2      | 3      | 3                                | 110                 |
| 1       | 2       | 1          | 6        | 6      | 1       | 1     | ..        | 5      | 9      | 6                                | 110 a               |
| ..      | ..      | ..         | ..       | ..     | ..      | ..    | ..        | ..     | ..     | ..                               | 7                   |
| ..      | ..      | ..         | ..       | 1      | 3       | 1     | ..        | ..     | ..     | 7                                | 8                   |
| ..      | ..      | ..         | ..       | 12     | ..      | ..    | 2         | 1      | ..     | ..                               | 9                   |
| ..      | 1       | 5          | ..       | 3      | ..      | 1     | ..        | 4      | 3      | ..                               | 10                  |
| 4       | 5       | 7          | 8        | 20     | 5       | 3     | 2         | 16     | 13     | 9                                | 11                  |
| ..      | ..      | ..         | ..       | ..     | ..      | ..    | ..        | ..     | ..     | ..                               | 12                  |
| 1       | ..      | ..         | 5        | 2      | ..      | ..    | ..        | 1      | 3      | ..                               | 13                  |
| 3       | 1       | 1          | ..       | ..     | 1       | ..    | 5         | 3      | ..     | ..                               | 16                  |
| ..      | 1       | 5          | ..       | 4      | 3       | ..    | ..        | 2      | 9      | 10                               | 14                  |
| ..      | ..      | 1          | 1        | 1      | ..      | ..    | 1         | 1      | 9      | ..                               | 15                  |
| 6       | 4       | ..         | 5        | 1      | ..      | ..    | ..        | 3      | 1      | ..                               | 18 e 19             |
| ..      | 4       | ..         | 2        | 1      | ..      | 1     | 2         | 3      | 5      | ..                               | 17                  |
| ..      | 3       | 1          | 3        | 2      | ..      | ..    | ..        | 4      | 13     | ..                               | 22                  |
| 1       | 1       | 3          | ..       | 1      | ..      | ..    | ..        | 4      | 3      | 1                                | 71                  |
| ..      | ..      | ..         | ..       | ..     | ..      | ..    | ..        | ..     | 1      | ..                               | 24                  |
| ..      | 1       | 1          | 3        | ..     | ..      | ..    | ..        | ..     | ..     | ..                               | 27                  |
| ..      | ..      | ..         | ..       | ..     | ..      | ..    | ..        | ..     | ..     | ..                               | 124                 |
| 2       | 1       | 3          | 2        | 3      | ..      | ..    | 1         | ..     | 1      | 1                                | 121 a 123, 125, 126 |
| 2       | 4       | 11         | 75       | 42     | 5       | 9     | 9         | 44     | 47     | 18                               | 77                  |
| 2       | 2       | 2          | 4        | 11     | ..      | ..    | 2         | 20     | 11     | 1                                | 78                  |
| 13      | 19      | 7          | 32       | 14     | 1       | 8     | 4         | 32     | 40     | 11                               | 81                  |
| 3       | 33      | 7          | 68       | 96     | 7       | 15    | 15        | 67     | 51     | 15                               | 82                  |
| 1       | 10      | 5          | 9        | 4      | 1       | 1     | 1         | 1      | 4      | 1                                | 79                  |
| 12      | 74      | 43         | 52       | 72     | 8       | 29    | 15        | 80     | 62     | 29                               | 29 e 31             |
| 5       | 24      | 31         | 40       | 30     | 3       | 9     | 3         | 22     | 25     | 10                               | 30, 32 a 37         |
| 16      | 31      | 44         | 109      | 160    | 26      | 49    | 34        | 60     | 66     | 36                               | 90                  |
| 8       | 8       | 25         | 8        | 17     | ..      | 6     | 4         | 15     | 33     | 3                                | 87                  |
| 12      | 35      | 38         | 59       | 60     | 9       | 53    | 13        | 70     | 78     | 21                               | 64                  |
| 4       | 6       | 5          | 28       | 10     | 2       | 1     | 12        | 13     | 7      | 5                                | 59                  |
| ..      | 10      | 1          | 4        | 4      | ..      | ..    | 2         | 2      | 1      | ..                               | 63                  |
| ..      | 2       | 6          | 72       | 8      | ..      | 5     | 2         | 30     | 10     | 3                                | 72                  |
| ..      | 3       | 1          | 4        | 3      | ..      | 2     | ..        | 6      | 2      | 1                                | 134                 |
| ..      | 1       | 1          | ..       | ..     | 1       | 2     | ..        | ..     | 1      | ..                               | 45                  |
| ..      | 1       | ..         | 1        | 2      | ..      | 1     | 1         | 5      | 1      | ..                               | 47                  |
| ..      | 2       | 1          | ..       | ..     | ..      | ..    | 1         | ..     | ..     | ..                               | 138                 |
| 7       | 28      | 23         | 26       | 62     | 7       | 17    | 11        | 76     | 60     | 10                               | 48 a 58             |
| 4       | 14      | 4          | 7        | 17     | 4       | 5     | 6         | 17     | 28     | 2                                | 140 a 156           |
| ..      | 2       | ..         | ..       | 1      | 2       | ..    | ..        | 2      | ..     | ..                               | 157                 |
| 5       | 43      | ..         | 10       | 13     | ..      | ..    | ..        | 7      | ..     | 2                                | 158 a               |
| ..      | 5       | 1          | ..       | 6      | 2       | 1     | ..        | 3      | 5      | 5                                | 160 a 168           |
| 9       | 50      | 56         | 56       | 81     | 8       | 27    | 22        | 54     | 68     | 37                               | ..                  |
| ..      | ..      | ..         | ..       | ..     | ..      | ..    | ..        | ..     | ..     | ..                               | ..                  |
| 143     | 550     | 509        | 983      | 970    | 133     | 336   | 225       | 889    | 976    | 392                              | ..                  |

Segue TAV. V. — B) Morti, durante l'anno 1917, in 139 Comuni

Table with columns for 'CAUSE DI MORTE' and regional sub-totals for Emilia and Toscana. Rows include various medical conditions like 'Malattie fetali e vizi congeniti' and 'Tubercolosi disseminata e polmonare'.

capiluoghi di Circondario, classificati secondo le principali cause di morte (a).

Table with columns for provinces (NA, MARCHE, UMBRIA, LAZIO, ABRUZZI E MOLISE) and specific municipalities. Rows correspond to the causes of death listed on page 66, with numerical counts for each location.

(a) Veggasi la nota (a) a pag. 62.
(b) Veggasi la nota (b) a pag. 62.
(c) Veggasi la nota (c) a pag. 56

Segue TAV. V. — B) Morti, durante l'anno 1917, in 139 Comuni

Table with columns for 'CAUSE DI MORTE' and 'Segue ABRUZZI E MOLISE' (Sulmona, Isernia, Larino, Lanciano, Vasto, Penne) and 'C A M' (Ariano di Puglia, Sant'Angelo dei Lombardi, Cerreto Sannita, S. Bartolomeo in Galdo, Gaeta, Nola, Piedimonte d'Alife). Rows list various causes of death like 'Malattie fetali e vizi congeniti' and 'Tubercolosi disseminate e polmonare'.

capiluoghi di Circondario, classificati secondo le principali cause di morte (a).

Table with columns for regions: 'P A N I A' (Sora, Casoria, Castel-Lammara di Stabia, Pozzuoli, Campagna, Sala Consilina, Vallo della Lucania, Altamura), 'P U G L I E' (Barletta, Bovino, San Severo, Brindisi, Gallipoli, Taranto), and 'BASILICATA' (Lagonegro, Matera, Melfi). Rows list the same causes of death as the first table, with counts for each locality.

(a) Veggasi la nota (a) a pag. 62.
(b) Veggasi la nota (b) a pag. 62.
(c) Veggasi la nota (c) a pag. 56.

Segue TAV. V. - B) Morti, durante l'anno 1917, in 139 Comuni

Table with columns for 'CAUSE DI MORTE' and 'CALABRIE' (COTRONE, MONTE-LEONE DI CALABRIA, NICASTRO, CASTRO-VILLARI, PAOLA, ROSSANO, GERACE MARINA, PALMI, PIAZZA ARMERINA, TERRANOVA DI SICILIA, ACIREALE, CALTAGIRONE, NICOSIA). Rows list various diseases and their counts across these regions.

capiluoghi di Circondario, classificati secondo le principali cause di morte (a).

Table with columns for 'SICILIA' (BIVONA, SCIACCA, CASTRO-REALE, MISTRETTA, PATTI, CEFALU, COLERONE, TERMINI IMERESI, MODICA, NOTO, ALCAMO, MAZARA DEL VALLO) and 'SARDEGNA' (IGLESIAS, LANUSEI, ORISTANO, ALGERO, NUORO, OZIERI, TEMPIO PAUSANIA). Rows list various diseases and their counts across these regions.

(a) Veggasi la nota (a) a pag. 62. (b) Veggasi la nota (b) a pag. 62. (c) Veggasi la nota (c) a pag. 56. (d) Questi decessi si riferiscono a persone morte senza assistenza medica in alcune frazioni del Comune, tuttora prive di sanitario.



Segue TAV. V. - C) Morti, durante l'anno 1917, nei 75 Comuni non capiluoghi che contavano classificati secondo le

Table with columns for Cause di morte and regions: Liguria (Rivarolo, Sals, Sestri), Lombardia (Busto, Legnano, Vigevano), Veneto (Vittorio), Emilia (Argenta, Copparo, Porto Maggiore, Carpi, Cortona).

non meno di 20,000 abitanti presenti alla data del Censimento del 10 giugno 1911, principali cause di morte (a).

Table with columns for regions: Toscana (Empoli, Galluzzo, Prato, Sesto Fiorentino, Capannori, Viareggio, Carrara, Bagni, Cascina), Marche (Fabriano, Jesi, Senigallia, Fano), Umbria (Citta di Castello, Gubbio), Campania (Aversa).

(a) I 75 Comuni non capiluoghi sono ordinati per Province e per Compartimenti. (b) Nell'anno 1917 non si verificarono casi di morte per dissenteria e per condanna alla pena capitale nei 75 Comuni non capiluoghi che (c) Veggasi la nota (c) a pag. 56. (d) Per questi decessi non pervennero i relativi certificati medici, a causa dell'invasione nemica.

contavano non meno di 20,000 abitanti.

Segue TAV. V. — C) Morti, durante l'anno 1917, nei 75 Comuni non capiluoghi che contavano classificati secondo le

Table with columns: Num. dell'Elenco nosologico (a), CAUSE DI MORTE, and 12 columns for various municipalities in Campania (S. MARIA CAPUA VETERE, S. MARIA AURUNCA, AFRAGOLA, RESINA, SAN GIOVANNI A TUDUCCIO, TORRE ANNUNZIATA, TORRE DEL GRECO, CAVA DEI TIRRENI, NOCERA INFERIORE, ANDRIA, BISCEGLIE). Rows list various causes of death like 'Malattie fetali e vizi congeniti', 'Atrofia congenita, immaturità', etc.

non meno di 20.000 abitanti presenti alla data del Censimento del 10 giugno 1911, principali cause di morte.

Table with columns: Bitonto, Canosa di Puglia, Corato, Fasano, Gioia del Colle, Molfetta, Monopoli, Ruvo di Puglia, Terlizzi, Trani, Cerignola, Monte Sant'Angelo, Franca-Villa Fontana, Martina Franca, Ostuni, Castellaneta, and SICI-LIA. Rows list various causes of death like 'Malattie fetali e vizi congeniti', 'Atrofia congenita, immaturità', etc.

(a) Veggasi la nota (b) a pag. 72. (b) (c) 56.

Segue TAV. V. — C) Morti, durante l'anno 1917, nei 75 Comuni non capiluoghi che contavano classificati secondo le

| Num. dell' Elenco nosologico (a) | CAUSE DI MORTE                                                       | S I    |       |        |         |         |           |        |        |                           |          |
|----------------------------------|----------------------------------------------------------------------|--------|-------|--------|---------|---------|-----------|--------|--------|---------------------------|----------|
|                                  |                                                                      | ADERNÒ | AGIRA | GIARRE | PATERNÒ | VIZZINI | CANICATTI | FAVÀRA | LICATA | BARCELLONA POZZO DI GOTTO | BAGHERIA |
| 1 a 5                            | Malattie fetali e vizi congeniti . . .                               | 2      | 1     | 1      | ..      | ..      | 1         | ..     | 1      | ..                        | ..       |
| 6                                | Atrofia congenita, immaturità . . .                                  | 15     | 11    | 4      | 37      | 11      | 24        | 19     | 30     | 13                        | 12       |
| 39 e 40                          | Anemia e leucemia . . . . .                                          | 1      | 29    | 6      | 11      | 8       | 20        | 34     | 11     | 17                        | 6        |
| 44                               | Marasmo senile . . . . .                                             | 24     | 43    | 39     | 31      | 16      | 72        | 47     | 58     | 60                        | 19       |
| 97                               | Malattie dello stomaco, atrespia . . .                               | 3      | 2     | 5      | ..      | 2       | 24        | 1      | 117    | 4                         | ..       |
| 104                              | Diarrea, enterite, colera indigeno, ulcera intestinale, ecc. . . . . | 190    | 52    | 63     | 173     | 44      | 108       | 89     | 65     | 101                       | 60       |
| 99                               | Epatite, cirrosi epatica . . . . .                                   | 7      | 4     | 9      | 5       | 4       | 3         | 5      | 3      | 4                         | 2        |
| 112                              | Malattie dei reni . . . . .                                          | 13     | 9     | 17     | 18      | 12      | 18        | 19     | 9      | 9                         | 14       |
| 110                              | Appendicite . . . . .                                                | ..     | 1     | ..     | ..      | ..      | 1         | ..     | ..     | 1                         | ..       |
| 110 a                            | Peritonite . . . . .                                                 | 3      | ..    | ..     | 1       | 1       | 2         | 6      | 1      | 6                         | 3        |
| 7                                | Vaiolo . . . . .                                                     | ..     | ..    | ..     | ..      | ..      | ..        | ..     | ..     | ..                        | ..       |
| 8                                | Morbillo . . . . .                                                   | ..     | ..    | 5      | ..      | ..      | 8         | 1      | 30     | ..                        | 16       |
| 9                                | Scarlattina . . . . .                                                | ..     | ..    | ..     | ..      | 9       | 2         | ..     | ..     | ..                        | 12       |
| 10                               | Risipola . . . . .                                                   | 3      | ..    | 1      | ..      | 1       | 1         | 4      | 2      | ..                        | 1        |
| 11                               | Febbre tifoidea . . . . .                                            | 2      | 6     | 20     | 4       | 9       | 7         | 1      | 5      | ..                        | 10       |
| 12                               | Tifo petecchiale . . . . .                                           | ..     | ..    | ..     | ..      | ..      | ..        | ..     | ..     | ..                        | ..       |
| 13                               | Meningite cerebro spinale epidemica . .                              | ..     | ..    | ..     | ..      | 1       | ..        | ..     | ..     | ..                        | ..       |
| 16                               | Ipertosse . . . . .                                                  | ..     | 10    | ..     | 7       | 8       | ..        | ..     | 2      | ..                        | 3        |
| 14                               | Difterite . . . . .                                                  | 5      | 1     | ..     | 9       | 3       | 1         | ..     | 3      | ..                        | ..       |
| 15                               | Laringite crupale . . . . .                                          | 1      | 1     | 2      | 2       | ..      | ..        | ..     | 7      | ..                        | ..       |
| 18 e 19                          | Febbri da malaria e cachessia palustre                               | 101    | 8     | ..     | 58      | 19      | 14        | 1      | 20     | 2                         | ..       |
| 17                               | Influenza . . . . .                                                  | 4      | ..    | 8      | 3       | ..      | 22        | ..     | 17     | 2                         | ..       |
| 22                               | Sifilide . . . . .                                                   | 1      | ..    | 2      | ..      | 4       | ..        | 1      | 1      | ..                        | ..       |
| 71                               | Tetano e trisma . . . . .                                            | ..     | ..    | 1      | ..      | ..      | ..        | ..     | ..     | ..                        | ..       |
| 21                               | Pustola maligna, carbonchio . . . . .                                | ..     | ..    | ..     | ..      | ..      | 2         | ..     | ..     | ..                        | ..       |
| 27                               | Rabbia . . . . .                                                     | ..     | ..    | ..     | ..      | ..      | ..        | ..     | ..     | 1                         | ..       |
| 124                              | Febbre puerperale . . . . .                                          | 1      | 3     | 1      | ..      | ..      | 1         | ..     | 1      | ..                        | ..       |
| 121 a 123, 125, 126              | Altre malattie di gravidanza, parto e puerperio . . . . .            | ..     | ..    | ..     | 1       | ..      | 2         | ..     | ..     | ..                        | ..       |
| 77                               | Bronchite acuta . . . . .                                            | 93     | 28    | 21     | 163     | 17      | 33        | 46     | 64     | 40                        | 31       |
| 78                               | Bronchite cronica . . . . .                                          | 7      | 1     | 2      | 1       | 1       | 13        | 20     | 2      | 9                         | 3        |
| 81                               | Polmonite crupale . . . . .                                          | 26     | 37    | 17     | 66      | 26      | 28        | 31     | 46     | 22                        | 54       |
| 82                               | Bronco polmonite acuta . . . . .                                     | 49     | 13    | 4      | 22      | 28      | 44        | 61     | 20     | 24                        | 8        |
| 79                               | Malattie della pleura . . . . .                                      | ..     | ..    | 2      | 3       | ..      | 2         | 8      | 1      | 6                         | 3        |
| 29 e 31                          | Tubercolosi disseminate e polmonare . .                              | 9      | 10    | 15     | 25      | 9       | 21        | 7      | 23     | 9                         | 30       |
| 30, 32 a 37                      | Altre forme tubercolari . . . . .                                    | 2      | 3     | 1      | 13      | 7       | 5         | 6      | 14     | 6                         | 5        |
| 90                               | Malattie del cuore . . . . .                                         | 45     | 37    | 49     | 38      | 45      | 42        | 38     | 50     | 60                        | 31       |
| 87                               | Malattie delle arterie . . . . .                                     | 3      | ..    | 5      | 3       | ..      | 3         | 3      | 2      | 1                         | 1        |
| 64                               | Apoplessia e congestione cerebrale . . .                             | 16     | 24    | 20     | 19      | 13      | 34        | 31     | 38     | 26                        | 20       |
| 59                               | Meningite semplice cerebrale e spinale                               | 1      | 2     | 8      | 3       | 1       | 1         | ..     | 14     | 3                         | 7        |
| 63                               | Encefalite . . . . .                                                 | ..     | ..    | 3      | ..      | ..      | 1         | ..     | 1      | ..                        | 2        |
| 72                               | Eclampsia infantile . . . . .                                        | 1      | 3     | 3      | 2       | 13      | 8         | 19     | 3      | 22                        | 5        |
| 134                              | Reumatismo articolare acuto . . . . .                                | ..     | ..    | 1      | 1       | 1       | 2         | 1      | 2      | ..                        | ..       |
| 45                               | Pellagra . . . . .                                                   | ..     | ..    | ..     | ..      | ..      | ..        | ..     | ..     | ..                        | ..       |
| 47                               | Diabete . . . . .                                                    | ..     | ..    | 2      | 2       | 1       | 2         | ..     | ..     | 1                         | ..       |
| 138                              | Alcolismo cronico . . . . .                                          | ..     | ..    | 1      | ..      | ..      | 1         | ..     | ..     | ..                        | ..       |
| 48 a 58                          | Tumori maligni . . . . .                                             | 9      | 4     | 18     | 10      | 14      | 12        | 5      | 8      | 10                        | 7        |
| 140 a 156                        | Morte violenta                                                       | 2      | 5     | 4      | 4       | ..      | 6         | 10     | 3      | 1                         | 3        |
| 157                              | per omicidio . . . . .                                               | 2      | 1     | ..     | ..      | ..      | 6         | 7      | 3      | ..                        | 4        |
| 158 a                            | per ferite riportate in guerra (b)                                   | ..     | ..    | ..     | ..      | ..      | ..        | ..     | ..     | ..                        | ..       |
| 160 a 168                        | per suicidio . . . . .                                               | 2      | ..    | 1      | 1       | 1       | 2         | 1      | 1      | 1                         | 1        |
|                                  | Altre malattie . . . . .                                             | 21     | 24    | 28     | 31      | 23      | 43        | 17     | 43     | 16                        | 16       |
|                                  | Causa ignota o non dichiarata . . . . .                              | ..     | ..    | 2      | ..      | ..      | ..        | ..     | ..     | ..                        | ..       |
|                                  | TOTALE GENERALE . . . . .                                            | 664    | 373   | 391    | 789     | 352     | 42        | 539    | 721    | 477                       | 389      |

(a) Veggasi la nota (b) a pag. 72.  
(b) " " (c) " " 56.

non meno di 20.000 abitanti presenti alla data del Censimento del 10 giugno 1911, principali cause di morte.

| C I L I A           |           |        |         |        |        |          |                 |         |                    | Totale dei morti nei 75 Comuni non capiluoghi che contavano non meno di 20.000 abitanti | Num. dell' Elenco nosologico (a) |
|---------------------|-----------|--------|---------|--------|--------|----------|-----------------|---------|--------------------|-----------------------------------------------------------------------------------------|----------------------------------|
| MONREALE            | PARTINICO | COMISO | LENTINI | RAGUSA | SCICLI | VITTORIA | CASTEL-VESTRANO | MARSALA | MONTE SAN GIULIANO |                                                                                         |                                  |
| 2                   | 1         | ..     | 2       | ..     | ..     | ..       | ..              | 3       | 1                  | 74                                                                                      | 1 a 5                            |
| 10                  | 18        | 22     | 3       | 7      | 12     | 15       | 12              | 60      | 9                  | 1 388                                                                                   | 6                                |
| 13                  | 4         | 40     | 6       | 4      | 4      | 25       | 36              | 15      | 6                  | 991                                                                                     | 39 e 40                          |
| 44                  | 44        | 63     | 28      | 11     | 28     | 37       | 82              | 86      | 50                 | 3 606                                                                                   | 41                               |
| 97                  | 1         | 8      | 3       | 8      | 32     | 48       | 9               | 1       | ..                 | 809                                                                                     | 97                               |
| 104                 | 29        | 82     | 84      | 84     | 234    | 52       | 106             | 91      | 37                 | 5 431                                                                                   | 104                              |
| 99                  | 1         | 3      | 1       | 4      | 5      | 7        | 3               | 4       | 10                 | 309                                                                                     | 99                               |
| 112                 | 10        | 10     | 13      | 19     | 46     | 8        | 19              | 17      | 56                 | 1 348                                                                                   | 112                              |
| 110                 | 1         | ..     | ..      | 2      | 1      | ..       | 1               | 1       | ..                 | 40                                                                                      | 110                              |
| 110 a               | 4         | 7      | 3       | ..     | 2      | 1        | 6               | 5       | 10                 | 244                                                                                     | 110 a                            |
| 7                   | ..        | ..     | ..      | ..     | ..     | ..       | ..              | ..      | ..                 | 4                                                                                       | 7                                |
| 8                   | 1         | ..     | ..      | ..     | ..     | ..       | ..              | 4       | 4                  | 369                                                                                     | 8                                |
| 9                   | 4         | 1      | ..      | ..     | 26     | 1        | 2               | 2       | 3                  | 213                                                                                     | 9                                |
| 10                  | ..        | ..     | ..      | 2      | 1      | 2        | 4               | 2       | ..                 | 138                                                                                     | 10                               |
| 11                  | 2         | 8      | ..      | 16     | 10     | 11       | 9               | ..      | 12                 | 440                                                                                     | 11                               |
| 12                  | ..        | ..     | ..      | ..     | ..     | ..       | ..              | ..      | ..                 | 5                                                                                       | 12                               |
| 13                  | 1         | ..     | 1       | 1      | ..     | 1        | ..              | ..      | ..                 | 32                                                                                      | 13                               |
| 16                  | ..        | 1      | ..      | ..     | 1      | ..       | 4               | 8       | ..                 | 203                                                                                     | 16                               |
| 14                  | 1         | 3      | ..      | 5      | 1      | ..       | 8               | 9       | 2                  | 133                                                                                     | 14                               |
| 15                  | 1         | 1      | 2       | 3      | 1      | ..       | ..              | 1       | 1                  | 93                                                                                      | 15                               |
| 18 e 19             | 5         | 15     | 27      | 40     | 16     | 22       | 59              | 11      | 27                 | 806                                                                                     | 18 e 19                          |
| 17                  | ..        | 1      | ..      | ..     | 1      | ..       | 1               | 4       | 3                  | 211                                                                                     | 17                               |
| 22                  | ..        | ..     | 2       | 1      | 2      | ..       | 1               | 1       | ..                 | 73                                                                                      | 22                               |
| 71                  | ..        | ..     | ..      | ..     | ..     | ..       | 1               | 1       | ..                 | 24                                                                                      | 71                               |
| 21                  | ..        | ..     | ..      | ..     | ..     | ..       | ..              | 1       | ..                 | 18                                                                                      | 21                               |
| 27                  | ..        | ..     | ..      | ..     | ..     | ..       | ..              | ..      | ..                 | 4                                                                                       | 27                               |
| 124                 | 1         | ..     | 1       | 1      | ..     | 2        | 1               | ..      | ..                 | 41                                                                                      | 124                              |
| 121 a 123, 125, 126 | ..        | 2      | 1       | ..     | 1      | ..       | ..              | 1       | ..                 | 64                                                                                      | 121 a 123, 125, 126              |
| 77                  | 31        | 19     | 62      | 58     | 56     | 20       | 25              | 17      | 72                 | 3 354                                                                                   | 77                               |
| 78                  | 3         | 5      | 10      | 5      | 1      | 5        | 7               | 10      | 6                  | 580                                                                                     | 78                               |
| 81                  | 6         | 21     | 23      | 25     | 42     | 11       | 34              | 53      | 57                 | 2 671                                                                                   | 81                               |
| 82                  | 8         | 26     | 11      | 19     | 23     | 11       | 46              | 7       | 67                 | 2 808                                                                                   | 82                               |
| 79                  | 7         | 3      | ..      | 2      | ..     | ..       | 4               | 3       | 2                  | 209                                                                                     | 79                               |
| 29 e 31             | 17        | 25     | 26      | 15     | 46     | 10       | 38              | 23      | 65                 | 2 546                                                                                   | 29 e 31                          |
| 30, 32 a 37         | 1         | 4      | 6       | 4      | 11     | 5        | 8               | 5       | 34                 | 1 194                                                                                   | 30, 32 a 37                      |
| 90                  | 37        | 30     | 19      | 27     | 73     | 23       | 36              | 51      | 50                 | 3 834                                                                                   | 90                               |
| 87                  | 4         | 4      | 2       | ..     | 15     | ..       | 1               | 5       | 2                  | 406                                                                                     | 87                               |
| 64                  | 18        | 25     | 17      | 23     | 19     | 28       | 42              | 30      | 76                 | 2 503                                                                                   | 64                               |
| 59                  | 1         | 8      | 6       | 9      | 1      | 1        | 3               | 4       | 10                 | 430                                                                                     | 59                               |
| 63                  | ..        | ..     | ..      | ..     | 1      | 1        | 1               | ..      | 1                  | 181                                                                                     | 63                               |
| 72                  | 3         | 1      | 7       | ..     | 8      | 1        | 14              | 11      | ..                 | 1 082                                                                                   | 72                               |
| 134                 | ..        | ..     | ..      | ..     | 2      | 1        | ..              | 2       | ..                 | 68                                                                                      | 134                              |
| 45                  | ..        | ..     | ..      | ..     | ..     | ..       | ..              | ..      | ..                 | 8                                                                                       | 45                               |
| 47                  | 1         | 4      | ..      | ..     | 3      | ..       | 2               | 2       | 2                  | 105                                                                                     | 47                               |
| 138                 | ..        | ..     | ..      | ..     | ..     | ..       | ..              | 2       | ..                 | 23                                                                                      | 138                              |
| 48 a 58             | 7         | 9      | 10      | 7      | 16     | 5        | 13              | 23      | 24                 | 1 157                                                                                   | 48 a 58                          |
| 140 a 156           | 3         | 4      | 1       | 12     | 2      | 6        | 5               | 8       | 16                 | 673                                                                                     | 140 a 156                        |
| 157                 | 1         | 1      | 1       | ..     | 1      | ..       | 1               | 9       | 7                  | 89                                                                                      | 157                              |
| 158 a               | ..        | ..     | ..      | ..     | ..     | ..       | ..              | ..      | ..                 | 112                                                                                     | 158 a                            |
| 160 a 168           | 3         | 2      | 2       | ..     | 1      | ..       | 4               | 2       | ..                 | 106                                                                                     | 160 a 168                        |
|                     | 20        | 24     | 20      | 12     | 63     | 17       | 38              | 33      | 54                 | 2 705                                                                                   |                                  |
|                     | ..        | ..     | 2       | ..     | 1      | ..       | ..              | 1       | 1                  | 238                                                                                     |                                  |
|                     | 305       | 417    | 494     | 438    | 768    | 328      | 662             | 598     | 952                | 44 199                                                                                  |                                  |

**TAV. VI. — Bambini illegittimi ed esposti morti nel Regno nei primi cinque anni di età, durante l'anno 1917, classificati per sesso e per le principali cause di morte.**

| Numero dell'elenco nosologico | CAUSE DI MORTE (a)                               | BAMBINI ILLEGITTIMI ED ESPOSTI MORTI NEL REGNO, CLASSIFICATI PER ETÀ |              |                     |              |            |            |            |            |            |            |           |           |
|-------------------------------|--------------------------------------------------|----------------------------------------------------------------------|--------------|---------------------|--------------|------------|------------|------------|------------|------------|------------|-----------|-----------|
|                               |                                                  | fino a 1 mese                                                        |              | da 1 mese a 12 mesi |              | di 1 anno  |            | di 2 anni  |            | di 3 anni  |            | di 4 anni |           |
|                               |                                                  | Maschi                                                               | Femmine      | Maschi              | Femmine      | Maschi     | Femmine    | Maschi     | Femmine    | Maschi     | Femmine    | Maschi    | Femmine   |
| 1 a 5                         | Malattie fetali e vizi congeniti . . . . .       | 40                                                                   | 40           | 9                   | 7            | ..         | 4          | ..         | 2          | 1          | ..         | ..        | ..        |
| 6                             | Atrofia congenita, immaturità . . . . .          | 995                                                                  | 985          | 143                 | 190          | ..         | ..         | ..         | ..         | ..         | ..         | ..        | ..        |
| 29 e 40                       | Anemia e leucemia . . . . .                      | ..                                                                   | ..           | 252                 | 351          | 49         | 52         | 9          | 16         | 3          | 3          | 2         | 3         |
| 97                            | Malattie dello stomaco, atrepsia . . . . .       | 192                                                                  | 175          | 213                 | 230          | 25         | 32         | 7          | 6          | 2          | 3          | ..        | ..        |
| 104                           | Diarrea, enterite, colera indigeno, ecc. . . . . | 307                                                                  | 284          | 877                 | 1 003        | 260        | 322        | 67         | 77         | 23         | 17         | 14        | 11        |
| 99                            | Epatite, cirrosi epatica . . . . .               | 1                                                                    | 2            | 2                   | 4            | 2          | ..         | ..         | ..         | ..         | ..         | ..        | ..        |
| 112                           | Malattie dei reni . . . . .                      | 11                                                                   | 2            | 24                  | 23           | 12         | 12         | 13         | 6          | 4          | 7          | 1         | 2         |
| 110 a                         | Peritonite . . . . .                             | 1                                                                    | ..           | 6                   | 2            | 3          | ..         | 1          | 1          | ..         | ..         | ..        | ..        |
| 8                             | Morbillo . . . . .                               | ..                                                                   | ..           | 7                   | 10           | 14         | 26         | 9          | 14         | 2          | 4          | 1         | 1         |
| 9                             | Scarlattina . . . . .                            | ..                                                                   | ..           | 1                   | 2            | 7          | 3          | 6          | 2          | 3          | 1          | 1         | 3         |
| 10                            | Risipola . . . . .                               | 9                                                                    | 9            | 6                   | 4            | ..         | 2          | ..         | ..         | ..         | ..         | ..        | ..        |
| 11                            | Febbre tifoidea . . . . .                        | ..                                                                   | 1            | ..                  | ..           | ..         | 2          | 1          | ..         | ..         | 3          | ..        | 1         |
| 13                            | Meningite cerebro spinale epidemica . . . . .    | ..                                                                   | ..           | 1                   | 1            | ..         | ..         | ..         | 1          | 1          | ..         | ..        | ..        |
| 16                            | Ipertosse . . . . .                              | 1                                                                    | ..           | 34                  | 46           | 20         | 30         | 7          | 8          | 5          | 3          | 1         | 4         |
| 14                            | Difterite . . . . .                              | 1                                                                    | ..           | 5                   | 1            | 15         | 6          | 6          | 8          | 6          | 3          | 4         | 4         |
| 15                            | Laringite crupale . . . . .                      | 4                                                                    | 1            | 6                   | 5            | 9          | 5          | 4          | 4          | 1          | 2          | 1         | 3         |
| 18 e 19                       | Febbri da malaria e cachessia palustre . . . . . | ..                                                                   | ..           | 13                  | 18           | 9          | 6          | 6          | 2          | 2          | 2          | 2         | 4         |
| 17                            | Influenza . . . . .                              | ..                                                                   | ..           | 7                   | 3            | 3          | ..         | 3          | ..         | ..         | ..         | ..        | ..        |
| 22                            | Stilide . . . . .                                | 136                                                                  | 103          | 184                 | 231          | 10         | 11         | ..         | 1          | ..         | 2          | ..        | ..        |
| 24                            | Pustola maligna, carbonchio . . . . .            | ..                                                                   | ..           | ..                  | ..           | ..         | ..         | ..         | ..         | ..         | 1          | ..        | ..        |
| 77                            | Bronchite acuta . . . . .                        | 95                                                                   | 71           | 278                 | 256          | 107        | 97         | 21         | 25         | 6          | 17         | 1         | 5         |
| 78                            | Bronchite cronica . . . . .                      | ..                                                                   | ..           | ..                  | ..           | 3          | 4          | 4          | 2          | ..         | ..         | ..        | 1         |
| 81                            | Polmonite crupale . . . . .                      | 12                                                                   | 18           | 53                  | 53           | 32         | 38         | 9          | 9          | 4          | 1          | 1         | 5         |
| 82                            | Bronco polmonite acuta . . . . .                 | 41                                                                   | 29           | 142                 | 160          | 85         | 79         | 39         | 32         | 11         | 12         | 6         | 7         |
| 79                            | Malattie della pleura . . . . .                  | ..                                                                   | ..           | 3                   | 6            | 5          | 2          | 1          | ..         | ..         | 1          | ..        | ..        |
| 29 e 31                       | Tubercolosi disseminata e polmonare . . . . .    | 1                                                                    | 2            | 25                  | 26           | 13         | 13         | 14         | 3          | ..         | 2          | 1         | 2         |
| 30, 32 a 37                   | Altre forme tubercolari . . . . .                | 7                                                                    | 8            | 49                  | 46           | 11         | 24         | 14         | 12         | 9          | 9          | 7         | 8         |
| 90                            | Malattie del cuore . . . . .                     | ..                                                                   | ..           | 12                  | 12           | 6          | 4          | 1          | 2          | 1          | ..         | ..        | ..        |
| 87                            | Malattie delle arterie . . . . .                 | 2                                                                    | 3            | 2                   | 1            | ..         | 1          | ..         | ..         | ..         | ..         | ..        | ..        |
| 61                            | Apoplessia e congestione cerebrale . . . . .     | ..                                                                   | ..           | 3                   | ..           | ..         | 1          | ..         | 1          | ..         | ..         | ..        | ..        |
| 59                            | Meningite semplice cerebrale e spinale . . . . . | 2                                                                    | 4            | 29                  | 21           | 12         | 13         | 3          | 4          | 5          | 2          | 3         | 3         |
| 63                            | Encefalite . . . . .                             | 1                                                                    | ..           | 2                   | 3            | ..         | ..         | ..         | 1          | ..         | ..         | ..        | ..        |
| 72                            | Eclampsia infantile . . . . .                    | 76                                                                   | 53           | 133                 | 157          | 26         | 40         | 6          | 11         | 4          | 8          | 2         | 2         |
| 134                           | Reumatismo articolare acuto . . . . .            | ..                                                                   | 1            | 1                   | ..           | ..         | ..         | ..         | ..         | ..         | ..         | 1         | ..        |
| 48 a 58                       | Tumori maligni . . . . .                         | ..                                                                   | ..           | 1                   | ..           | ..         | ..         | ..         | ..         | ..         | ..         | ..        | ..        |
| 140 a 156                     | Morte violenta { per causa accidentale . . . . . | 3                                                                    | 3            | 3                   | 6            | 6          | 3          | 5          | 7          | 4          | 1          | 5         | 3         |
| 157                           | { per infanticidio . . . . .                     | 1                                                                    | 2            | 1                   | ..           | ..         | ..         | ..         | ..         | ..         | ..         | ..        | ..        |
|                               | Altre malattie . . . . .                         | 261                                                                  | 179          | 178                 | 166          | 86         | 74         | 22         | 28         | 13         | 15         | 5         | 8         |
|                               | Causa ignota o non dichiarata . . . . .          | ..                                                                   | ..           | 22                  | 13           | 5          | 5          | 2          | 2          | 1          | ..         | 1         | ..        |
|                               | <b>TOTALE . . . . .</b>                          | <b>2 200</b>                                                         | <b>1 985</b> | <b>2 722</b>        | <b>3 112</b> | <b>835</b> | <b>911</b> | <b>278</b> | <b>291</b> | <b>111</b> | <b>118</b> | <b>61</b> | <b>80</b> |

(a) In questo elenco sono indicate soltanto quelle cause che nell'anno 1917 produssero la morte di bambini illegittimi ed esposti nei primi cinque anni di età.

TAV. VII. — Morti nel Regno, durante l'anno 1917, per causa violenta accidentale, classificati secondo il sesso, l'età e la specie dell'infortunio (a).

| CAUSE<br>delle morti accidentali                                                           | Complesso |        |         | NUMERO DEI MORTI CLASSIFICATI PER ETÀ |         |                  |         |                   |         |                    |         |                    |         |                    |         |                    |         |                    |         |                     |         |            |         |
|--------------------------------------------------------------------------------------------|-----------|--------|---------|---------------------------------------|---------|------------------|---------|-------------------|---------|--------------------|---------|--------------------|---------|--------------------|---------|--------------------|---------|--------------------|---------|---------------------|---------|------------|---------|
|                                                                                            |           |        |         | fino<br>a 1 anno                      |         | Da 1<br>a 4 anni |         | Da 5<br>a 14 anni |         | Da 15<br>a 29 anni |         | Da 30<br>a 39 anni |         | Da 40<br>a 49 anni |         | Da 50<br>a 59 anni |         | Da 60<br>a 69 anni |         | Da 70 anni<br>in su |         | Età ignota |         |
|                                                                                            | Totale    | Maschi | Femmine | Maschi                                | Femmine | Maschi           | Femmine | Maschi            | Femmine | Maschi             | Femmine | Maschi             | Femmine | Maschi             | Femmine | Maschi             | Femmine | Maschi             | Femmine | Maschi              | Femmine | Maschi     | Femmine |
| In istato d'ubriachezza . . . . .                                                          | 37        | 35     | 2       | ..                                    | ..      | ..               | ..      | 2                 | ..      | 3                  | 2       | 7                  | ..      | 6                  | ..      | 8                  | ..      | 3                  | ..      | 6                   | ..      | ..         | ..      |
| Per annegamento . . . . .                                                                  | 1 916     | 1 486  | 460     | 4                                     | 4       | 299              | 202     | 330               | 74      | 367                | 61      | 89                 | 26      | 100                | 26      | 90                 | 13      | 92                 | 20      | 86                  | 31      | 29         | 3       |
| Per freddo . . . . .                                                                       | 238       | 194    | 44      | 16                                    | 21      | 1                | ..      | 1                 | ..      | 41                 | ..      | 25                 | 1       | 15                 | 1       | 28                 | 4       | 26                 | 5       | 37                  | 9       | 4          | 3       |
| Per insolazione . . . . .                                                                  | 73        | 53     | 20      | 2                                     | ..      | 7                | 2       | 11                | 2       | 5                  | 8       | 7                  | 1       | 6                  | 2       | 4                  | 3       | 6                  | ..      | 5                   | 2       | ..         | ..      |
| Per fulminazione:                                                                          |           |        |         |                                       |         |                  |         |                   |         |                    |         |                    |         |                    |         |                    |         |                    |         |                     |         |            |         |
| A) naturale . . . . .                                                                      | 188       | 131    | 57      | ..                                    | 1       | 2                | ..      | 28                | 11      | 28                 | 12      | 9                  | 12      | 18                 | 7       | 21                 | 5       | 20                 | 3       | 3                   | 5       | 2          | 1       |
| B) da apparecchi elettrici . . . . .                                                       | 125       | 116    | 9       | ..                                    | 1       | 1                | ..      | 28                | 4       | 49                 | 3       | 16                 | ..      | 8                  | ..      | 7                  | ..      | 4                  | 1       | 2                   | ..      | 1          | ..      |
| Per caduta . . . . .                                                                       | 3 598     | 2 788  | 810     | 3                                     | 10      | 108              | 48      | 255               | 57      | 373                | 81      | 221                | 44      | 331                | 64      | 429                | 97      | 499                | 157     | 541                 | 249     | 28         | 3       |
| Per lesioni causate da scoppio di<br>esplosivi, di armi da fuoco, di<br>mine, ecc. . . . . | 497       | 418    | 79      | ..                                    | 2       | 14               | 12      | 127               | 25      | 134                | 17      | 55                 | 7       | 47                 | 6       | 21                 | 4       | 13                 | 4       | 4                   | 2       | 3          | ..      |
| Per ferite da taglio . . . . .                                                             | 35        | 29     | 6       | ..                                    | ..      | 2                | ..      | 7                 | 2       | 2                  | 1       | 1                  | 1       | 4                  | 1       | 6                  | 1       | 2                  | ..      | 5                   | ..      | ..         | ..      |
| Per lesioni da macchine agrarie<br>e industriali . . . . .                                 | 118       | 98     | 20      | ..                                    | ..      | 3                | 1       | 22                | 3       | 32                 | 7       | 15                 | 2       | 9                  | 3       | 11                 | 2       | 3                  | ..      | 2                   | 2       | 1          | ..      |
| Per schiacciamento . . . . .                                                               | 2 184     | 1 882  | 302     | 3                                     | 3       | 66               | 53      | 267               | 55      | 399                | 36      | 280                | 17      | 284                | 25      | 279                | 38      | 180                | 39      | 93                  | 36      | 31         | ..      |
| Per violenze di animali . . . . .                                                          | 215       | 196    | 19      | 2                                     | 4       | 12               | 3       | 35                | 4       | 28                 | 1       | 13                 | ..      | 14                 | ..      | 34                 | 3       | 33                 | 1       | 23                  | 3       | 2          | ..      |
| Per ustione . . . . .                                                                      | 2 574     | 1 091  | 1 483   | 30                                    | 34      | 666              | 647     | 91                | 312     | 62                 | 71      | 45                 | 27      | 33                 | 33      | 25                 | 47      | 45                 | 92      | 92                  | 211     | 2          | 9       |
| Per soffocamento . . . . .                                                                 | 95        | 54     | 41      | 11                                    | 15      | 20               | 16      | 8                 | 4       | 5                  | 1       | 1                  | ..      | 5                  | ..      | 4                  | 2       | ..                 | 2       | ..                  | 1       | ..         | ..      |
| Per asfissia . . . . .                                                                     | 222       | 176    | 46      | 20                                    | 10      | 22               | 7       | 18                | 5       | 31                 | 6       | 13                 | 2       | 22                 | 4       | 20                 | 3       | 17                 | 6       | 10                  | 3       | 3          | ..      |
| Per avvelenamento acuto . . . . .                                                          | 172       | 90     | 82      | 3                                     | 1       | 28               | 18      | 9                 | 17      | 15                 | 22      | 8                  | 8       | 15                 | 9       | 6                  | 1       | ..                 | 4       | 6                   | 2       | ..         | ..      |
| Per morsi di vipera o di altri ani-<br>mali velenosi . . . . .                             | 17        | 8      | 9       | ..                                    | ..      | 2                | ..      | 2                 | 2       | 1                  | 4       | ..                 | ..      | 1                  | ..      | 1                  | 2       | ..                 | 1       | ..                  | ..      | 1          | ..      |
| Per cause diverse o non determi-<br>nate . . . . .                                         | 23        | 15     | 8       | ..                                    | ..      | ..               | 1       | 2                 | 1       | 3                  | ..      | 3                  | 1       | 2                  | 1       | 2                  | 2       | 1                  | ..      | 1                   | 2       | 1          | ..      |
| TOTALE . . . . .                                                                           | 12 357    | 8 860  | 3 497   | 94                                    | 106     | 1 253            | 1 010   | 1 243             | 578     | 1 578              | 333     | 808                | 149     | 920                | 182     | 996                | 227     | 944                | 335     | 916                 | 558     | 108        | 19      |

(a) I dati qui esposti per il Regno si riferiscono a 8110 Comuni, non essendovi compresi quelli relativi a 231 Comuni appartenenti alle cinque provincie venete invase in tutto o in parte dal nemico.

TAV. VIII. — Morti nel Regno, durante l'anno 1917, per causa violenta accidentale,

| MESI                | IN COMPLESSO |       |       | IN ISTATO D'UBBRIACHEZZA |    | PER ANNEGAMENTO |     | PER FREDDO |    | PER INSOLAZIONE |    | PER FULMINAZIONE |    |                         |    | PER CADUTA |     |
|---------------------|--------------|-------|-------|--------------------------|----|-----------------|-----|------------|----|-----------------|----|------------------|----|-------------------------|----|------------|-----|
|                     | Totale       | M.    | F.    | M.                       | F. | M.              | F.  | M.         | F. | M.              | F. | NATURALE         |    | DA APPARECCHI ELETTRICI |    | M.         | F.  |
|                     |              |       |       |                          |    |                 |     |            |    |                 |    | M.               | F. | M.                      | F. |            |     |
| Gennaio . . . . .   | 905          | 603   | 302   | 2                        | .. | 59              | 14  | 39         | 12 | ..              | .. | 1                | .. | 7                       | 1  | 155        | 43  |
| Febbraio . . . . .  | 855          | 540   | 315   | 1                        | .. | 42              | 20  | 44         | 9  | ..              | .. | 2                | .. | 3                       | .. | 144        | 48  |
| Marzo . . . . .     | 965          | 629   | 336   | 3                        | .. | 79              | 34  | 27         | 7  | ..              | .. | 2                | .. | 12                      | .. | 193        | 46  |
| Aprile . . . . .    | 854          | 600   | 254   | 3                        | .. | 92              | 31  | 7          | 1  | ..              | .. | 2                | .. | 7                       | .. | 210        | 55  |
| Maggio . . . . .    | 940          | 716   | 224   | 2                        | 2  | 188             | 64  | 4          | 1  | 4               | 1  | 6                | .. | 8                       | .. | 211        | 49  |
| Giugno . . . . .    | 1 139        | 842   | 297   | 1                        | .. | 246             | 68  | (b) 3      | .. | 8               | 3  | 43               | 25 | 9                       | .. | 263        | 82  |
| Luglio . . . . .    | 1 195        | 904   | 291   | 2                        | .. | 231             | 71  | (c) 1      | .. | 16              | 3  | 28               | 12 | 22                      | 2  | 304        | 83  |
| Agosto . . . . .    | 1 209        | 935   | 274   | 3                        | .. | 172             | 45  | (c) 1      | .. | 21              | 10 | 7                | 7  | 14                      | 4  | 287        | 89  |
| Settembre . . . . . | 991          | 737   | 254   | 2                        | .. | 103             | 41  | 1          | .. | 4               | 3  | 17               | 6  | 8                       | 2  | 269        | 87  |
| Ottobre . . . . .   | 988          | 718   | 270   | 4                        | .. | 75              | 31  | 4          | 1  | ..              | .. | 14               | 7  | 11                      | .. | 285        | 87  |
| Novembre . . . . .  | 1 115        | 812   | 303   | 6                        | .. | 123             | 25  | 20         | .. | ..              | .. | 6                | .. | 8                       | .. | 235        | 73  |
| Dicembre . . . . .  | 1 201        | 824   | 377   | 6                        | .. | 71              | 16  | 43         | 13 | ..              | .. | 3                | .. | 7                       | .. | 232        | 68  |
| ANNO . . . . .      | 12 357       | 8 860 | 3 497 | 35                       | 2  | 1 486           | 460 | 194        | 44 | 53              | 20 | 131              | 57 | 116                     | 9  | 2 788      | 810 |

(a) I dati qui esposti per il Regno si riferiscono a 8110 Comuni, non essendovi compresi quelli relativi a 234 Comuni appartenenti alle cinque provincie venete invase in tutto o in parte dal nemico.  
 (b) Di cui, un militare morto in seguito a congelamento dei piedi, e due contadini morti per assideramento in Comuni situati in montagna.  
 (c) Militari morti in seguito a congelamento dei piedi.

classificati secondo il sesso ed i mesi e secondo la specie dell'infortunio (a).

| PER LESIONI CAUSATE da scoppio di esplosivi, di armi da fuoco, di mine, ecc. |    | PER FERITE DA TAGLIO |    | PER LESIONI da macchine agrarie e industriali |    | PER SCHIACCIAMENTO |     | PER VIOLENZE di animali |    | PER USTIONE |       | PER SOFFOCAMENTO |    | PER ASFISSIA |    | PER AVVELENAMENTI ACUTI |    | PER MORSI di VIPERA o di altri animali velenosi |    | PER CAUSE DIVERSE o NON DETERMINATE |    |
|------------------------------------------------------------------------------|----|----------------------|----|-----------------------------------------------|----|--------------------|-----|-------------------------|----|-------------|-------|------------------|----|--------------|----|-------------------------|----|-------------------------------------------------|----|-------------------------------------|----|
| M.                                                                           | F. | M.                   | F. | M.                                            | F. | M.                 | F.  | M.                      | F. | M.          | F.    | M.               | F. | M.           | F. | M.                      | F. | M.                                              | F. | M.                                  | F. |
| 34                                                                           | 5  | 1                    | 1  | 11                                            | 2  | 117                | 23  | 9                       | 1  | 116         | 182   | 5                | 5  | 43           | 7  | 4                       | 6  | ..                                              | .. | ..                                  | .. |
| 23                                                                           | 4  | 1                    | 1  | 6                                             | .. | 122                | 20  | 6                       | 1  | 116         | 203   | 5                | 1  | 17           | 3  | 6                       | 5  | ..                                              | .. | 2                                   | .. |
| 43                                                                           | 4  | 1                    | .. | 9                                             | 3  | 132                | 26  | 10                      | 3  | 94          | 191   | 6                | 6  | 8            | 7  | 9                       | 7  | ..                                              | .. | 1                                   | 2  |
| 24                                                                           | 4  | 3                    | 1  | 9                                             | .. | 142                | 26  | 6                       | 1  | 82          | 126   | 4                | 2  | 4            | 5  | 4                       | 2  | ..                                              | .. | 1                                   | .. |
| 25                                                                           | 6  | 2                    | .. | 6                                             | 1  | 138                | 24  | 23                      | 1  | 86          | 66    | 2                | 1  | 10           | 1  | 5                       | 5  | ..                                              | 1  | 2                                   | 1  |
| 23                                                                           | 7  | 1                    | .. | 5                                             | 3  | 141                | 31  | 22                      | 3  | 56          | 56    | 4                | 4  | 5            | 2  | 10                      | 9  | 1                                               | 4  | 1                                   | .. |
| 24                                                                           | 12 | 5                    | 1  | 10                                            | 5  | 155                | 30  | 25                      | 2  | 55          | 55    | 5                | 1  | 13           | 2  | 6                       | 11 | 1                                               | 1  | 1                                   | .. |
| 55                                                                           | 6  | 1                    | .. | 10                                            | 2  | 210                | 36  | 28                      | 1  | 90          | 59    | 6                | 5  | 13           | 1  | 13                      | 5  | 4                                               | .. | ..                                  | 4  |
| 38                                                                           | 8  | 4                    | .. | 8                                             | 1  | 151                | 25  | 26                      | 3  | 69          | 59    | 3                | 2  | 13           | 1  | 10                      | 12 | 2                                               | 3  | 1                                   | 1  |
| 22                                                                           | 5  | 2                    | .. | 7                                             | 2  | 176                | 15  | 16                      | 2  | 73          | 108   | 2                | 1  | 20           | 6  | 6                       | 5  | ..                                              | .. | 1                                   | .. |
| 41                                                                           | 11 | 4                    | 2  | 5                                             | 1  | 215                | 23  | 10                      | 1  | 116         | 118   | 3                | 8  | 8            | 5  | 9                       | 6  | ..                                              | .. | 3                                   | .. |
| 66                                                                           | 7  | 4                    | .. | 12                                            | .. | 180                | 23  | 15                      | .. | 144         | 230   | 9                | 5  | 22           | 6  | 8                       | 9  | ..                                              | .. | 2                                   | .. |
| 418                                                                          | 79 | 29                   | 6  | 98                                            | 20 | 1 882              | 302 | 196                     | 19 | 1 091       | 1 483 | 54               | 41 | 176          | 46 | 90                      | 82 | 8                                               | 9  | 15                                  | 8  |

alle cinque provincie venete invase in tutto o in parte dal nemico

TAV. IX. - Maschi morti nel Regno, durante l'anno 1917, per causa violenta accidentale, in età

Table with 13 columns: PROFESSIONI O CONDIZIONI, TOTALE dei maschi da 15 anni in su morti per causa violenta accidentale, IN STATO D'URBRIACHEZZA, PER ANNEGAMENTO, PER FREDDO, PER INSOLAZIONE, PER FULMINAZIONE (NATURALE, DA APPARECCHI ELETTRICI), PER CADUTA.

(a) I dati qui esposti per il Regno si riferiscono a 8110 Comuni, non essendovi compresi quelli relativi a 234 Comuni appartenenti alle

da 15 anni in su, classificati secondo la professione o condizione e secondo la specie dell'infortunio (a).

Table with 14 columns: PER LESIONI causate da scoppio di esplosivi, d'armi da fuoco, dimine, ecc., PER FERITE DA TAGLIO, PER LESIONI da macchine agricole e industriali, PER SCHIACCIAMENTO, PER VIOLENZE di animali, PER USTIONE, PER SOFFOCAMENTO, PER ASPISSIA, PER AVVELENAMENTI ACUTI, PER MORSI DI VIPERA o di altri animali velenosi, PER CAUSE DIVERSE o NON DETERMINATE.

cinque provincie venete invase in tutto o in parte dal nemico.

TAV. X. — Suicidi, nell'anno 1917, classificati per sesso, per mesi e per mezzi o modi di uccisione e distribuiti per compartimenti.

|                                             | REGNO (a) |      | PIEMONTE |     | LIGURIA |     | LOMBARDIA |     | VENETO (a) |     | EMILIA |     | TOSCANA |     | MARCHE |    | UMBRIA |    | LAZIO |     | ABRUZZI E MOLISE |    | CAMPANIA |     | PUGLIE |    | BASILICATA |    | CALABRIE |    | SICILIA |     | SARDEGNA |    |    |  |
|---------------------------------------------|-----------|------|----------|-----|---------|-----|-----------|-----|------------|-----|--------|-----|---------|-----|--------|----|--------|----|-------|-----|------------------|----|----------|-----|--------|----|------------|----|----------|----|---------|-----|----------|----|----|--|
|                                             | Totale    | M.   | F.       | M.  | F.      | M.  | F.        | M.  | F.         | M.  | F.     | M.  | F.      | M.  | F.     | M. | F.     | M. | F.    | M.  | F.               | M. | F.       | M.  | F.     | M. | F.         | M. | F.       | M. | F.      | M.  | F.       |    |    |  |
| Mesi                                        |           |      |          |     |         |     |           |     |            |     |        |     |         |     |        |    |        |    |       |     |                  |    |          |     |        |    |            |    |          |    |         |     |          |    |    |  |
| Gennaio . . . . .                           | 180       | 131  | 49       | 17  | 7       | 8   | 3         | 20  | 8          | 8   | 1      | 12  | 9       | 13  | 2      | 5  | ..     | 4  | 1     | 8   | 5                | 3  | 1        | 14  | 5      | 5  | ..         | .. | 1        | 2  | ..      | 11  | 5        | 1  | 1  |  |
| Febbraio . . . . .                          | 173       | 118  | 55       | 16  | 4       | 7   | 1         | 13  | 7          | 10  | 4      | 6   | 6       | 12  | 5      | 8  | 1      | .. | 1     | 13  | 6                | 4  | 3        | 8   | 3      | 5  | 5          | 1  | 2        | 1  | ..      | 11  | 6        | 3  | 1  |  |
| Marzo . . . . .                             | 201       | 148  | 53       | 22  | 9       | 13  | 7         | 25  | 2          | 14  | 3      | 15  | 9       | 8   | 3      | 5  | ..     | 3  | ..    | 8   | 3                | 6  | 3        | 4   | 8      | 5  | 1          | 2  | ..       | 6  | ..      | 11  | 4        | 1  | 1  |  |
| Aprile . . . . .                            | 197       | 144  | 53       | 23  | 9       | 9   | 1         | 22  | 2          | 12  | 4      | 14  | 5       | 15  | 5      | 2  | 2      | 3  | 3     | 13  | 3                | 2  | 1        | 8   | 5      | 5  | 2          | 2  | 2        | 3  | 1       | 9   | 7        | 2  | 1  |  |
| Maggio . . . . .                            | 275       | 204  | 71       | 33  | 9       | 12  | ..        | 28  | 11         | 19  | 7      | 27  | 11      | 14  | 2      | 13 | 1      | 1  | 1     | 13  | 8                | 4  | 2        | 7   | 7      | 7  | 4          | 1  | 3        | 4  | 2       | 16  | 2        | 5  | 1  |  |
| Giugno . . . . .                            | 270       | 193  | 77       | 29  | 12      | 14  | 5         | 30  | 10         | 14  | 2      | 17  | 12      | 19  | 10     | 5  | 3      | 2  | 1     | 10  | 6                | 3  | ..       | 15  | 6      | 8  | 1          | .. | 1        | 5  | 1       | 19  | 6        | 3  | 1  |  |
| Luglio . . . . .                            | 240       | 175  | 65       | 28  | 10      | 6   | 4         | 25  | 11         | 17  | 7      | 21  | 8       | 18  | 4      | 6  | 1      | 5  | 1     | 10  | 4                | 2  | 1        | 5   | 4      | 5  | 2          | 3  | 3        | 4  | 1       | 12  | 4        | 8  | .. |  |
| Agosto . . . . .                            | 232       | 160  | 72       | 31  | 7       | 5   | 4         | 18  | 12         | 8   | 5      | 16  | 7       | 17  | 6      | 6  | 2      | 6  | ..    | 7   | 2                | 4  | 2        | 12  | 12     | 9  | 6          | .. | 1        | 5  | 1       | 12  | 5        | 4  | .. |  |
| Settembre . . . . .                         | 196       | 137  | 59       | 23  | 7       | 9   | 4         | 24  | 5          | 11  | 8      | 15  | 5       | 13  | 6      | 2  | 1      | 1  | 1     | 6   | 3                | 3  | 1        | 7   | 9      | 7  | 5          | 2  | 1        | 5  | ..      | 7   | 3        | 2  | .. |  |
| Ottobre . . . . .                           | 155       | 105  | 50       | 19  | 12      | 8   | 4         | 13  | 7          | 12  | 1      | 9   | 8       | 10  | 2      | 5  | ..     | 2  | 1     | 2   | 3                | 2  | 2        | 10  | 4      | 3  | ..         | 2  | 1        | .. | ..      | 6   | 3        | 2  | 2  |  |
| Novembre . . . . .                          | 161       | 125  | 36       | 14  | 3       | 14  | 2         | 17  | 4          | 12  | 4      | 14  | 7       | 15  | 4      | 4  | 1      | 2  | 1     | 12  | 2                | .. | ..       | 11  | 3      | 1  | 1          | .. | ..       | 1  | 1       | 6   | 3        | 2  | .. |  |
| Dicembre . . . . .                          | 159       | 114  | 45       | 16  | 5       | 6   | 2         | 23  | 8          | 11  | ..     | 8   | 4       | 8   | 3      | 3  | 2      | 4  | ..    | 8   | 1                | 3  | 4        | 7   | 4      | 8  | 1          | 1  | ..       | .. | 1       | 4   | 8        | 4  | 2  |  |
| Mezzi di uccisione                          |           |      |          |     |         |     |           |     |            |     |        |     |         |     |        |    |        |    |       |     |                  |    |          |     |        |    |            |    |          |    |         |     |          |    |    |  |
| Per annegamento . .                         | 459       | 283  | 176      | 46  | 29      | 7   | 4         | 45  | 20         | 26  | 16     | 34  | 30      | 23  | 9      | 6  | 4      | 8  | 5     | 18  | 8                | 13 | 5        | 8   | 13     | 17 | 15         | 1  | 3        | 6  | ..      | 19  | 12       | 6  | 3  |  |
| Con arma da fuoco                           | 618       | 565  | 53       | 93  | 5       | 30  | 3         | 80  | 2          | 44  | 5      | 53  | 7       | 57  | 5      | 22 | 2      | 6  | ..    | 33  | 3                | 8  | 1        | 41  | 3      | 25 | ..         | 8  | 1        | 16 | 2       | 47  | 12       | 2  | 2  |  |
| Con arma da taglio                          | 121       | 109  | 12       | 18  | ..      | 10  | 1         | 15  | 1          | 10  | 1      | 11  | 3       | 8   | ..     | 6  | ..     | 4  | ..    | 5   | ..               | 2  | 1        | 8   | 2      | 3  | 1          | .. | 1        | 2  | 1       | 4   | ..       | 3  | .. |  |
| Per impiccamento . .                        | 480       | 369  | 111      | 55  | 21      | 19  | 5         | 47  | 15         | 45  | 7      | 39  | 23      | 46  | 8      | 14 | 1      | 7  | 3     | 16  | 3                | 10 | 7        | 7   | 4      | 11 | 2          | 2  | 3        | 7  | ..      | 25  | 9        | 19 | .. |  |
| Per precipitazione . .                      | 319       | 209  | 110      | 30  | 7       | 30  | 13        | 32  | 19         | 11  | 10     | 19  | 8       | 18  | 13     | 9  | 1      | 5  | 1     | 22  | 20               | 2  | 1        | 11  | 10     | 6  | 2          | 1  | 2        | 5  | ..      | 5   | 3        | 3  | .. |  |
| Per schiacciamento                          | 61        | 51   | 10       | 10  | 2       | 7   | 1         | 18  | 1          | 3   | 1      | 7   | 2       | ..  | 2      | .. | ..     | 1  | ..    | ..  | 1                | .. | ..       | 2   | ..     | .. | ..         | .. | ..       | .. | ..      | 3   | ..       | .. | .. |  |
| Per avvelenamento                           | 301       | 111  | 190      | 10  | 21      | 5   | 7         | 17  | 28         | 3   | 6      | 3   | 15      | 6   | 12     | 6  | 6      | .. | 1     | 12  | 11               | 1  | 5        | 26  | 33     | 3  | 8          | 2  | 5        | .. | 4       | 13  | 18       | 4  | 5  |  |
| Per asfissia . . . . .                      | 47        | 30   | 17       | 8   | 8       | 2   | 1         | 2   | ..         | 1   | ..     | 6   | 3       | 4   | 2      | .. | ..     | 2  | 1     | 1   | ..               | .. | ..       | ..  | ..     | 1  | ..         | .. | ..       | .. | 3       | 2   | ..       | .. |    |  |
| Con altro mezzo o con mezzo non determinato | 33        | 27   | 6        | 1   | 1       | 1   | 2         | 2   | 1          | 5   | ..     | 2   | ..      | ..  | 1      | 1  | ..     | .. | ..    | 3   | ..               | .. | ..       | 5   | ..     | 2  | ..         | .. | ..       | 1  | 5       | ..  | ..       | .. |    |  |
| TOTALE . . . . .                            | 2439      | 1754 | 685      | 271 | 94      | 111 | 37        | 258 | 87         | 148 | 46     | 174 | 91      | 162 | 52     | 64 | 14     | 33 | 11    | 110 | 48               | 36 | 20       | 108 | 70     | 68 | 28         | 14 | 15       | 36 | 8       | 124 | 56       | 37 | 10 |  |

(a) I dati qui esposti per il Veneto e per il Regno sono incompleti, non essendovi compresi quelli relativi a 234 Comuni appartenenti alle cinque provincie venete invase in tutto o in parte dal nemico.



TAV. XI. — Suicidi nel Regno, durante l'anno 1917, classificati secondo i mezzi o modi di uccisione, il sesso e l'età (a).

| E T À                     | COMPLESSO |       |     | PER ANNEGAMENTO |     | CON ARMA DA FUOCO |    | CON ARMA DA TAGLIO |    | PER IMPICCAMENTO |     | PER PRECIPITAZIONE |     | PER SCHIACCIAMENTO |    | PER AVVELENAMENTO |     | PER ASFISSIA |    | CON ALTRO MEZZO O CON MEZZO NON DETERMINATO |    |
|---------------------------|-----------|-------|-----|-----------------|-----|-------------------|----|--------------------|----|------------------|-----|--------------------|-----|--------------------|----|-------------------|-----|--------------|----|---------------------------------------------|----|
|                           | Totale    | M     | F.  | M.              | F.  | M.                | F. | M.                 | F. | M.               | F.  | M.                 | F.  | M.                 | F. | M.                | F.  | M.           | F. | M.                                          | F. |
| Fino a 15 anni . . . . .  | 9         | 7     | 2   | ..              | ..  | 4                 | .. | ..                 | .. | 3                | ..  | ..                 | ..  | ..                 | .. | 2                 | ..  | ..           | .. | ..                                          | .. |
| Da 15 a 19 anni . . . . . | 200       | 98    | 102 | 12              | 23  | 42                | 13 | 4                  | .. | 16               | 11  | 6                  | 8   | 2                  | 3  | 13                | 43  | 1            | 1  | 2                                           | .. |
| » 20 » 24 » . . . . .     | 272       | 149   | 123 | 16              | 20  | 61                | 19 | 7                  | 1  | 24               | 11  | 12                 | 15  | 7                  | 1  | 16                | 55  | 3            | 1  | ..                                          | .. |
| » 25 » 29 » . . . . .     | 235       | 160   | 75  | 13              | 16  | 74                | 7  | 7                  | 2  | 22               | 12  | 17                 | 13  | 2                  | .. | 17                | 22  | 1            | 3  | 7                                           | .. |
| » 30 » 39 » . . . . .     | 414       | 311   | 103 | 43              | 24  | 94                | 5  | 24                 | 3  | 58               | 16  | 55                 | 12  | 12                 | 4  | 16                | 33  | 6            | 5  | 3                                           | 1  |
| » 40 » 49 » . . . . .     | 362       | 282   | 80  | 36              | 18  | 93                | 4  | 22                 | 2  | 64               | 18  | 31                 | 19  | 7                  | 1  | 17                | 14  | 5            | 2  | 7                                           | 2  |
| » 50 » 59 » . . . . .     | 336       | 259   | 77  | 49              | 26  | 74                | 2  | 15                 | 1  | 69               | 21  | 21                 | 15  | 8                  | .. | 16                | 11  | 5            | 1  | 2                                           | .. |
| » 60 » 69 » . . . . .     | 334       | 268   | 66  | 63              | 26  | 70                | 3  | 18                 | 2  | 63               | 16  | 28                 | 9   | 8                  | 1  | 10                | 6   | 6            | 2  | 2                                           | 1  |
| » 70 » 79 » . . . . .     | 203       | 166   | 37  | 36              | 15  | 36                | .. | 9                  | 1  | 42               | 4   | 32                 | 13  | 4                  | .. | 4                 | 3   | 2            | .. | 1                                           | 1  |
| » 80 anni in su . . . . . | 49        | 35    | 14  | 10              | 6   | 6                 | .. | 2                  | .. | 8                | 1   | 6                  | 6   | ..                 | .. | 1                 | ..  | ..           | .. | 2                                           | 1  |
| Età gnota . . . . .       | 25        | 19    | 6   | 5               | 2   | 8                 | .. | 1                  | .. | ..               | 1   | 1                  | ..  | 1                  | .. | 1                 | 1   | 1            | 2  | 1                                           | .. |
| TOTALE . . . . .          | 2 439     | 1 754 | 685 | 283             | 176 | 565               | 53 | 109                | 12 | 369              | 111 | 209                | 110 | 51                 | 10 | 111               | 190 | 30           | 17 | 27                                          | 6  |

(a) I dati qui esposti per il Regno si riferiscono a 8110 Comuni, non essendovi compresi quelli relativi a 234 Comuni appartenenti alle cinque provincie venete invase in tutto o in parte dal nemico.

TAV. XII. — Suicidi nel Regno, durante l'anno 1917, classificati secondo lo stato civile, il sesso e i mezzi o modi di uccisione (a).

| MEZZI DI UCCISIONE                                    | COMPLESSO |        |         | CELIBI |        |         | CONIUGATI |        |         | VEDOVI |        |         | STATO CIVILE IGNOTO |        |       |
|-------------------------------------------------------|-----------|--------|---------|--------|--------|---------|-----------|--------|---------|--------|--------|---------|---------------------|--------|-------|
|                                                       | Totale    | Maschi | Femmine | Totale | Maschi | Femmine | Totale    | Maschi | Femmine | Totale | Maschi | Femmine | Totale              | Maschi | Femm. |
| Per annegamento . . . . .                             | 459       | 283    | 176     | 143    | 81     | 62      | 198       | 128    | 70      | 91     | 49     | 42      | 27                  | 25     | 2     |
| Con arma da fuoco . . . . .                           | 618       | 565    | 53      | 293    | 259    | 34      | 235       | 221    | 14      | 56     | 52     | 4       | 34                  | 33     | 1     |
| Con arma da taglio . . . . .                          | 121       | 109    | 12      | 39     | 37     | 2       | 55        | 49     | 6       | 15     | 11     | 4       | 12                  | 12     |       |
| Per impiccamento . . . . .                            | 480       | 369    | 111     | 152    | 115    | 37      | 238       | 187    | 51      | 69     | 48     | 21      | 21                  | 19     | 2     |
| Per precipitazione . . . . .                          | 319       | 209    | 110     | 110    | 67     | 43      | 129       | 93     | 36      | 62     | 34     | 28      | 18                  | 15     | 3     |
| Per schiacciamento . . . . .                          | 61        | 51     | 10      | 30     | 24     | 6       | 18        | 14     | 4       | 6      | 6      |         | 7                   | 7      |       |
| Per avvelenamento . . . . .                           | 301       | 111    | 190     | 174    | 57     | 117     | 83        | 37     | 46      | 22     | 8      | 14      | 22                  | 9      | 13    |
| Per asfissia . . . . .                                | 47        | 30     | 17      | 19     | 9      | 10      | 19        | 15     | 4       | 6      | 5      | 1       | 3                   | 1      | 2     |
| Con altro mezzo o con mezzo non determinato . . . . . | 33        | 27     | 6       | 10     | 8      | 2       | 15        | 12     | 3       | 5      | 4      | 1       | 3                   | 3      |       |
| TOTALE . . . . .                                      | 2 429     | 1 754  | 685     | 970    | 657    | 313     | 990       | 756    | 234     | 832    | 217    | 115     | 147                 | 124    | 23    |

(a) I dati qui esposti per il Regno si riferiscono a 8110 Comuni, non essendovi compresi quelli relativi a 234 Comuni appartenenti alle cinque provincie venete invase in tutto o in parte dal nemico.

**TAV XIII. — Suicidi nel Regno, durante l'anno 1917, in età da 15 anni in su, classificati per sesso e secondo la professione o condizione (a).**

| PROFESSIONI O CONDIZIONI | SUICIDI | PROFESSIONI O CONDIZIONI | SUICIDI |
|--------------------------|---------|--------------------------|---------|
|--------------------------|---------|--------------------------|---------|

**Maschi.**

|                                                            |     |                                                            |              |
|------------------------------------------------------------|-----|------------------------------------------------------------|--------------|
| Agricoltori . . . . .                                      | 400 | Macellai e pizzicagnoli . . . . .                          | 9            |
| Braccianti e selciatori . . . . .                          | 86  | Fabbricanti e operai non specificati . . . . .             | 43           |
| Pastori e mandriani . . . . .                              | 8   | Marinai . . . . .                                          | 13           |
| Minatori, marmisti e zolfatai . . . . .                    | 11  | Cocchieri e carrettieri . . . . .                          | 20           |
| Fabbri, meccanici, elettricisti e calderai . . . . .       | 54  | Ferrovieri e tranvieri . . . . .                           | 17           |
| Macchinisti e fuochisti . . . . .                          | 4   | Fattorini postali e telegrafici . . . . .                  | 6            |
| Fornaciai . . . . .                                        | 3   | Farmacisti . . . . .                                       | 4            |
| Vetrai . . . . .                                           | 3   | Negozianti, albergatori e sensali . . . . .                | 70           |
| Muratori, scalpellini e pittori di stanze . . . . .        | 45  | Commessi di negozio . . . . .                              | 17           |
| Falegnami, verniciatori, carrozzai e carpentieri . . . . . | 36  | Fruttivendoli e venditori ambulanti . . . . .              | 8            |
| Cestai . . . . .                                           | 1   | Domestici, uscieri e portieri . . . . .                    | 16           |
| Tappezzieri e materassai . . . . .                         | 3   | Facchini, lavandai, spazzini e accalappiacani . . . . .    | 26           |
| Cernitori di stracci . . . . .                             | 1   | Impiegati pubblici e privati e pensionati civili . . . . . | 108          |
| Tipografi, legatori e litografi . . . . .                  | 7   | Corpi armati (escluso l'esercito) . . . . .                | 18           |
| Filatori, tessitori, tintori e cordai . . . . .            | 6   | Militari e pensionati militari . . . . .                   | 270          |
| Conciatori di pelli . . . . .                              | 1   | Maestri e professori . . . . .                             | 10           |
| Calzolai e sellai . . . . .                                | 40  | Sacerdoti . . . . .                                        | 1            |
| Sarti . . . . .                                            | 17  | Medici e veterinari . . . . .                              | 10           |
| Cappellai . . . . .                                        | 3   | Infermieri . . . . .                                       | 2            |
| Barbieri . . . . .                                         | 4   | Avvocati e notai . . . . .                                 | 16           |
| Mugnai, pastai, fornai e panettieri . . . . .              | 19  | Ingegneri . . . . .                                        | 7            |
| Orefici e orologiai . . . . .                              | 8   | Proprietari e benestanti . . . . .                         | 100          |
| Caffettieri e pasticciieri . . . . .                       | 6   | Studenti . . . . .                                         | 23           |
| Vinai e osti . . . . .                                     | 8   | Mendicanti e ricoverati . . . . .                          | 18           |
| Camerieri di esercizi pubblici . . . . .                   | 8   | Altre professioni o professioni ignote . . . . .           | 131          |
| Lattai . . . . .                                           | 2   |                                                            |              |
|                                                            |     | <b>TOTALE . . . . .</b>                                    | <b>1 747</b> |

**Femmine.**

|                                                     |     |                                                  |            |
|-----------------------------------------------------|-----|--------------------------------------------------|------------|
| Contadine . . . . .                                 | 103 | Tramviere . . . . .                              | 1          |
| Braccianti e giornalieri . . . . .                  | 8   | Commesse di negozio . . . . .                    | 3          |
| Filatrici e tessitrici . . . . .                    | 4   | Dottoresse . . . . .                             | 1          |
| Sarte, cucitrici, orlatrici e ricamatrici . . . . . | 23  | Maestre e professoresse . . . . .                | 9          |
| Cappellaie . . . . .                                | 1   | Impiegate e pensionate . . . . .                 | 8          |
| Lavandaie . . . . .                                 | 2   | Levatrici . . . . .                              | 3          |
| Stiratrici . . . . .                                | 4   | Studentesse . . . . .                            | 5          |
| Pellicciaie . . . . .                               | 1   | Artiste di teatro . . . . .                      | 1          |
| Pettinatrici . . . . .                              | 1   | Proprietarie e benestanti . . . . .              | 44         |
| Pastaie . . . . .                                   | 1   | Donne di casa . . . . .                          | 366        |
| Operaie in genere . . . . .                         | 17  | Suore . . . . .                                  | 1          |
| Negozianti e albergatrici . . . . .                 | 6   | Mendicanti e ricoverate . . . . .                | 3          |
| Ostesse . . . . .                                   | 1   | Altre professioni o professioni ignote . . . . . | 13         |
| Fruttivendole . . . . .                             | 1   |                                                  |            |
| Cameriere, domestiche, portinaie e cuoche . . . . . | 42  | <b>TOTALE . . . . .</b>                          | <b>683</b> |

(a) I dati qui esposti per il Regno si riferiscono a 8110 Comuni, non essendovi compresi quelli relativi a 234 Comuni appartenenti alle cinque provincie venete invase in tutto o in parte dal nemico.

**TAV. XIV. — Morti nel Regno, durante l'anno 1917, per omicidio, in età da 15 anni in su, classificati per sesso e secondo la professione o condizione (a).**

| PROFESSIONI O CONDIZIONI | OMICIDI | PROFESSIONI O CONDIZIONI | OMICIDI |
|--------------------------|---------|--------------------------|---------|
|--------------------------|---------|--------------------------|---------|

**Maschi**

|                                                                |     |                                                            |     |
|----------------------------------------------------------------|-----|------------------------------------------------------------|-----|
| Agricoltori . . . . .                                          | 310 | Fabbricanti e operai non specificati . . . . .             | 35  |
| Braccianti, manovali e cantonieri . . . . .                    | 40  | Marinai e pescatori . . . . .                              | 4   |
| Pastori . . . . .                                              | 42  | Cocchieri e carrettieri . . . . .                          | 17  |
| Minatori, marmisti e solfatai . . . . .                        | 14  | Ferrovieri . . . . .                                       | 4   |
| Fabbri, meccanici, elettricisti, arrotini e stagnini . . . . . | 23  | Fattorini postali . . . . .                                | 1   |
| Fornaciai . . . . .                                            | 2   | Negozianti, albergatori e sensali . . . . .                | 22  |
| Vetrai . . . . .                                               | 1   | Pescivendoli e venditori ambulanti . . . . .               | 8   |
| Muratori . . . . .                                             | 12  | Facchini e spazzini . . . . .                              | 11  |
| Falegnami . . . . .                                            | 10  | Impiegati pubblici e privati e pensionati civili . . . . . | 11  |
| Filatori . . . . .                                             | 1   | Corpi armati (escluso l'esercito) . . . . .                | 11  |
| Conciapelli . . . . .                                          | 1   | Militari . . . . .                                         | 65  |
| Calzolai . . . . .                                             | 22  | Maestri . . . . .                                          | 1   |
| Sarti . . . . .                                                | 5   | Sacerdoti . . . . .                                        | 2   |
| Guantai . . . . .                                              | 1   | Medici e dentisti . . . . .                                | 3   |
| Barbieri . . . . .                                             | 4   | Avvocati . . . . .                                         | 2   |
| Mugnai, fornai e panettieri . . . . .                          | 9   | Proprietari e benestanti . . . . .                         | 45  |
| Orefici . . . . .                                              | 2   | Studenti . . . . .                                         | 2   |
| Caffettieri . . . . .                                          | 2   | Mendicanti . . . . .                                       | 1   |
| Trattori e osti . . . . .                                      | 2   | Altre professioni o professioni ignote . . . . .           | 67  |
| Macellai e pizzicagnoli . . . . .                              | 5   |                                                            |     |
|                                                                |     | TOTALE . . . . .                                           | 820 |

**Femmine**

|                                  |    |                                     |     |
|----------------------------------|----|-------------------------------------|-----|
| Contadine . . . . .              | 49 | Cameriere . . . . .                 | 1   |
| Filatrici e tessitrici . . . . . | 5  | Impiegate . . . . .                 | 1   |
| Sarte e ricamatrici . . . . .    | 3  | Proprietarie e benestanti . . . . . | 7   |
| Lavandaie . . . . .              | 1  | Donne di casa . . . . .             | 81  |
| Stiratrici . . . . .             | 1  | Professioni ignote . . . . .        | 9   |
| Operaie in genere . . . . .      | 6  |                                     |     |
|                                  |    | TOTALE . . . . .                    | 164 |

(a) I dati qui esposti per il Regno si riferiscono a 8110 Comuni, non essendovi compresi quelli relativi a 234 Comuni appartenenti alle cinque provincie venete invase in tutto o in parte dal nemico.