

MINISTERO DI AGRICOLTURA, INDUSTRIA E COMMERCIO.

DIREZIONE GENERALE DELLA STATISTICA.

---

# CAUSE DI MORTE.

---

## STATISTICA DEGLI ANNI 1891 E 1892.



ROMA

TIPOGRAFIA ELZEVIRIANA

*di Adelaide ved. Pateras*

—  
1894

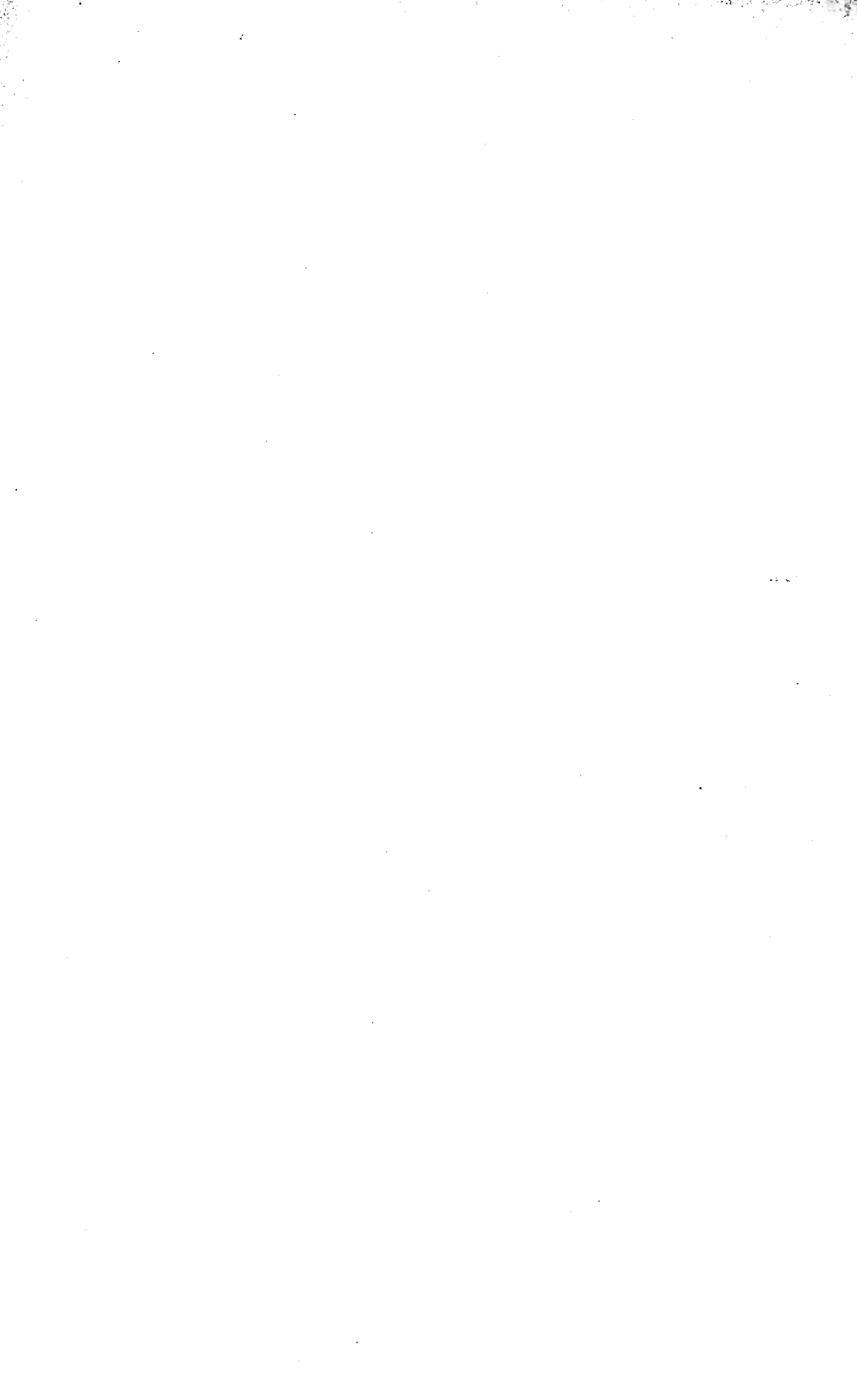

# STATISTICA DELLE CAUSE DI MORTE.

Anni 1891 e 1892.

## INTRODUZIONE.

### § I. — Osservazioni generali.

Diamo in questo volume la statistica delle cause delle morti avvenute in tutti i comuni del Regno negli anni 1891 e 1892 (1).

Le notizie per il 1891 si svolgono in sei tavole, la prima delle quali dà, per l'insieme dei comuni di ciascuna provincia (compresi i comuni capoluoghi), la classificazione dei morti per sesso e secondo un elenco di 169 malattie;

la seconda dà la classificazione dei morti secondo un elenco meno dettagliato (di 18 voci) in ciascuno dei 284 comuni che sono capoluoghi di provincia, ovvero di circondario (o di distretto, nel Veneto);

la terza dà, complessivamente per tutti i comuni del Regno, la classificazione dei morti per gruppi di età e per ciascuna delle 169 malattie suddette;

la quarta dà la classificazione delle donne morte per malattie di gravidanza, parto o puerperio, secondo che erano coniugate o vedove oppure nubili;

la quinta tavola riguarda soltanto i morti di sesso maschile e di età da 15 anni in su. Questi sono divisi per professione e suddivisi per ciascuna delle malattie o cause violente che hanno determinato la morte;

la sesta tavola dà la classificazione dei suicidi per sesso, per età, per stato civile, per professione, per mesi e secondo i mezzi e modi del suicidio.

La statistica dell'anno 1892 dà soltanto le tavole prima, seconda, quarta e sesta. Per motivi di economia si dovettero omettere le divisioni dei morti per età e per professioni.

In appendice alla statistica medica delle cause di morte, pubblichiamo la statistica dei duelli avvenuti durante gli anni 1891 e 1892, come pure i confronti con anni precedenti.

### § II. — Metodo di esecuzione della statistica.

La statistica annuale delle cause di morte fu iniziata coll'anno 1881 e fino a tutto il 1886 fu eseguita pei soli comuni capoluoghi di provincia o di circondario o di distretto (2), i quali abbracciano un quarto, circa, della popolazione del

(1) Le notizie sommarie per l'anno 1891 furono già pubblicate in appendice alla statistica del 1890. Qui si danno anche le notizie particolareggiate tanto per il 1891 quanto per il 1892.

(2) Nel Veneto e nel Mantovano non essendo istituiti i circondari, per la speciale circoscrizione amministrativa già in vigore sotto il governo austriaco, che vi fu conservata, si inclusero nelle statistiche delle cause di morte i comuni capoluoghi di distretto.

Regno (1). Col principio del 1887 essa fu estesa a tutto il Regno, non esclusi i più piccoli comuni rurali.

Questa statistica si fa raccogliendo sopra schede nominative dei singoli defunti le dichiarazioni delle malattie che causarono la morte, rilasciate e firmate dai medici curanti, o in mancanza di essi, dai medici necroscopi che danno il permesso di seppellimento; pei bambini morti poco dopo il parto le dichiarazioni si fanno dalle levatrici.

Le dichiarazioni originali si spediscono ogni mese dal sindaco, pel tramite della Prefettura, all'ufficio centrale di statistica, dove vengono esaminate da medici; i quali contrassegnano ciascuna di esse con un numero, corrispondente all'analogha voce di una classificazione prestabilita (2). Non mancano adunque le guarentigie di autenticità nei documenti e di competenza per parte di coloro che fanno le dichiarazioni delle cause di morte e di coloro che ne fanno la classificazione per la statistica sanitaria; poichè gli uni e gli altri sono medici, e le notizie si traggono dai documenti originali, non da copie.

Nè dobbiamo risparmiare i dovuti encomi al personale dei medici, che volentersamente concorrono a fornire le attestazioni delle cause di morte secondo loro scienza e coscienza. Poche, relativamente, sono state le lacune per mancate denunce. Sopra un totale di 795,327 morti nel 1891, le dichiarazioni si ottennero per 773,300, vale a dire in 972 casi su mille, e sopra 802,714 morti avvenute nel 1892, si ottennero le dichiarazioni per 781,947, cioè in 974 su mille; solamente in 22,027 casi, cioè in 28 su 1000 nel primo anno, e in 20,767 casi, cioè in 26 su mille nel secondo, non si poté avere la indicazione della causa di morte. Nei quattro anni 1887, 1888, 1889 e 1890 la proporzione era stata quasi identica; poichè nel 1890 mancò la dichiarazione della causa di morte in 29 ogni 1000 casi, nel 1889 in 26 su 1000, nel 1888 in 22, e nel 1887 in 26 su 1000. La mancanza di tale dichiarazione non è avvenuta quasi mai per rifiuto dei medici di rilasciare il certificato; ma perchè in molti comuni di montagna, molto appartati, accade non di rado che soccombano persone, e più specialmente fanciulli, senza aver ricevuto assistenza medica, e in questi casi riesce talvolta difficile al medico necroscopo di specificare la malattia che fu causa della morte, in modo da poterla classificare in una delle voci dell'elenco nosologico (3).

(1) I comuni capoluoghi di provincia (69), di circondario (137) e di distretto (78) sommano a 284. La loro popolazione alla data dell'ultimo censimento, fatto al 31 dicembre 1881, era di 4,509,159 abitanti nei primi, 2,022,728 nei secondi e 550,276 nei terzi, e complessivamente 7,082,163 abitanti, cioè un quarto circa della popolazione del Regno, che si era trovata di 28,459,628.

(2) La statistica delle cause di morte, come le altre statistiche relative alla igiene e sanità pubblica, si eseguono dalla Direzione generale di statistica, per cura di una sezione diretta dal medico dott. Enrico Raseri.

(3) Lacune simili si hanno pure nelle statistiche sanitarie dell'Inghilterra, della Scozia e dell'Irlanda, come si può scorgere dallo specchio seguente:

	Morti per causa ignota o mal definita		Proporzione dei morti per causa ignota a 1000 morti	
	1890	1891	1890	1891
Inghilterra . . . .	25,883	27,140	46	46
Scozia . . . . .	3,447	3,666	44	44
Irlanda . . . . .	6,024	5,803	70	67

Negli altri Stati che pubblicano la statistica delle cause di morte, l'elenco nosologico comprende uno scarso numero di voci, e le morti per causa ignota o male determinata sono sommate insieme a quelle avvenute per altre malattie, cioè per malattie non indicate tassativamente nella classificazione.

Colla legge 22 dicembre 1888 sull'ordinamento dell'assistenza sanitaria (n. 5849) si fece obbligo tassativo ai medici di denunziare al sindaco del comune, in ogni caso di morte, la malattia che ne fu la causa; e quindi la raccolta delle notizie, dal 1889 in poi, non dipende più unicamente dalla spontanea collaborazione dei medici; ma abbiamo fortunatamente da fare con un ceto, nel quale il sentimento del dovere scientifico e del pubblico bene sono più efficaci di qualunque sanzione legale.

Nella classificazione adottata per questa statistica, tutte le morti sono distribuite sotto 169 voci, secondo un elenco preparato da una Commissione medica nel 1881, indi riveduto da altra Commissione nel 1883 (1) ed approvato dal Consiglio superiore di sanità. Le 169 voci erano dapprima raccolte in XVIII classi (2); ma siccome l'aggruppamento delle malattie per classi dava luogo non di rado a critiche per parte dei medici appartenenti a scuole diverse, e non pareva in tutto conforme allo spirito di esame che anima la scienza medica, dacchè le nuove scoperte batteriologiche fanno rimettere in discussione le antiche opinioni sull'eziologia di molte malattie, così per consiglio della stessa Commissione medica, nuovamente consultata nel 1887, si stimò opportuno di rinunciare all'aggruppamento delle voci. Si è però conservato l'ordine in cui erano state enumerate le voci nell'elenco medesimo, perchè il raggruppare diversamente le malattie per classi avrebbe reso difficili i confronti dei dati più recenti con quelli degli anni anteriori.

La statistica non potrebbe dare la classificazione sotto 169 rubriche di malattie per ciascuno dei comuni separatamente, senza eccedere le giuste dimensioni in cui deve contenersi una pubblicazione annuale di questo genere. Convien dunque conciliare le ragioni della spesa con quelle della scienza, che ama entrare nei particolari. E ciò facciamo coll'offrire minute descrizioni, non per singoli comuni, ma per l'insieme dei comuni di ciascuna provincia e per il complesso del Regno; mentre poi per alcune malattie, meritevoli di speciale studio sotto l'aspetto dell'igiene, diamo le cifre dei morti in ciascun comune capoluogo di provincia, di circondario o distretto.

Diamo a pagina LXIX l'elenco delle malattie secondo il quale si sono fatte le classificazioni, ed a pagina LXVIII il modello della scheda individuale adoperata per raccogliere le notizie del sesso, dell'età, dello stato civile e della professione di ciascun defunto, fornite dall'ufficiale di stato civile e la dichiarazione medica del morbo che ha causato la morte.

(1) La seconda Commissione, a cui alludiamo, era composta dei signori professori A. Corradi, I. Moleschott, L. Pagliani, G. Sormani, C. Tommasi-Crudeli, D. Toscani ed A. Verga.

(2) Le classi erano intitolate così:

I. Malattie fetali e vizi congeniti. - II. Malattie infettive, miasmatiche e contagiose. - III. Malattie costituzionali. - IV. Malattie del sistema nervoso. - V. Malattie degli organi dei sensi. - VI. Malattie dell'apparato respiratorio. - VII. Malattie dell'apparato circolatorio. - VIII. Malattie dell'apparato digerente. - IX. Malattie dell'apparato uropoietico. - X. Malattie dell'apparato sessuale. - XI. Malattie di gravidanza, parto e puerperio. - XII. Malattie della pelle e del tessuto sottocutaneo. - XIII. Malattie dell'apparato locomotore. - XIV. Morti accidentali. - XV. Avvelenamenti. - XVI. Suicidi. - XVII. Omicidi. - XVIII. Cause ignote e non specificate.

### § III. — Popolazione.

La popolazione dei singoli comuni non può essere accertata che mediante l'operazione del censimento. Negli intervalli fra due censimenti non potrebbe calcolarsi, anno per anno, colla semplice aggiunta delle nascite e colla sottrazione delle morti, partendo dalla cifra dei presenti secondo l'ultimo censimento, perchè gli spostamenti che avvengono da comune a comune nell'interno del Regno, ovvero per emigrazione all'estero, da un lato, e per immigrazioni e rimpatrii dall'altro, non possono essere conosciuti con sufficiente esattezza. Si sa anzi per esperienza che i grandi comuni si accrescono di popolazione più ancora per codesti spostamenti, che non per l'eccedenza dei nati sui morti; ma si ignora quale sia l'aumento causato dalle immigrazioni.

In mancanza di notizie più dirette e sicure, se non vogliamo correggere le cifre del censimento con criteri arbitrari, ci conviene partire dall'ipotesi che l'aumento medio annuale della popolazione, dal 31 dicembre 1881 in poi, sia stato identico a quello avvenuto annualmente fra il censimento del 1871 e quello del 1881 (1).

Per i comuni nei quali fu censita a questa seconda data una popolazione inferiore a quella del 1871, abbiamo conservata inalterata per il 1891 e per il 1892 la cifra dell'ultimo censimento, non avendo elementi sufficienti per stabilire se la diminuzione abbia continuato a verificarsi negli anni susseguenti.

La popolazione del Regno alla fine del 1891, calcolata nel modo ora indicato, sarebbe stata di 30,347,291, e alla fine del 1892 di 30,535,848.

La popolazione dei 284 capoluoghi nel 1891, calcolata collo stesso metodo, sarebbe stata di 7,817,381 abitanti, cioè di 735,218 più che nel 1881 e alla fine del 1892 di 7,889,651.

A queste cifre di popolazione vennero riferite le cifre dei morti nel 1891 e 1892 per ciascuna malattia.

### § IV. — Dichiarazioni mediche raccolte.

Nell'anno 1891 morirono nel territorio del Regno 795,327 individui, che confrontati colla popolazione calcolata al 31 dicembre dello stesso anno, danno per quoziente 26.21 morti ogni 1000 abitanti; nel 1892 ne morirono 802,714, cioè 26.29 ogni 1000 abitanti. Nei 284 capoluoghi morirono 211,959 individui nel 1891 e 210,130 nel 1892; il quoziente di mortalità fu di 27.1 ogni 1000 abitanti nel primo anno e 26.6 nel secondo.

Confrontando i dati del 1891 e 1892 con quelli dei quattro anni precedenti, si hanno le cifre seguenti:

(1) Lo stesso metodo viene seguito nelle statistiche ufficiali dell'Inghilterra, della Scozia, dell'Irlanda e della Svizzera per il calcolo della popolazione a date differenti da quelle del censimento.

Nelle statistiche degli Stati dell'Impero germanico, le cifre di popolazione si calcolano ogni anno aggiungendo alla cifra di censimento l'eccedenza dei nati sui morti negli anni susseguenti e sottraendone la cifra di emigrazione transatlantica; ma è d'uopo ricordare che in tutta la Germania il censimento della popolazione si rinnova ogni cinque anni.

Nelle statistiche austriache si suole ripetere ogni anno la cifra di popolazione ottenuta col censimento decennale. Nelle statistiche della Francia, del Belgio e dell'Olanda, la popolazione si calcola aggiungendo l'eccedenza dei nati sui morti alla cifra dell'ultimo censimento. Anche in Francia il censimento della popolazione si rifà ogni cinque anni.

ANNI	REGNO			CAPOLUOGHI DI PROVINCIA CIRCONDARIO E DISTRETTO			
	Popolazione al 31 dicembre	Morti	Morti su 1000 abit.	N° del comuni	Popolazione al 31 dicembre	Morti	Morti su 1000 abit.
1887 . . . . .	29 592 146	828 992	28.01	284	7 521 474	214 447	28.5
1888 . . . . .	29 780 900	820 431	27.55	284	7 593 739	212 772	28.0
1889 . . . . .	29 969 654	768 068	25.63	284	7 666 945	199 893	26.1
1890 . . . . .	30 158 408	795 911	26.39	284	7 745 114	209 847	27.1
1891 . . . . .	30 347 291	795 327	26.21	284	7 817 381	211 959	27.1
1892 . . . . .	30 535 848	802 714	26.29	284	7 889 651	210 130	26.6

Come s'è detto, le cause di morte furono specificate dai medici curanti o, in mancanza di essi, dai medici necroscopi, per 773,300 casi nel 1891 e per 781,947 nel 1892 e restarono ignote per 22,027 nel primo anno e per 20,767 nel secondo, sia perchè il defunto non aveva ricevuto assistenza medica, sia perchè la causa di morte non fu designata in termini abbastanza chiari e precisi perchè si potesse classificare in una delle 169 voci dell'elenco. Sono stati rarissimi i casi in cui i medici curanti abbiano rifiutato di redigere il certificato di morte.

Confrontando le morti, delle quali restò ignota la causa, al totale delle morti avvenute in ciascun compartimento, si forma la tavola seguente:

COMPARTIMENTI	TOTALE del morti	MORTI PER CAUSA IGNOTA O NON DETERMINATA						
		Cifre assolute	Cifre proporzionali a 1000 morti					
	1892	1892	1891	1890	1889	1888	1887	
Piemonte . . . . .	78 328	5 314	68	80	81	69	59	88
Liguria . . . . .	23 453	334	14	19	20	17	15	13
Lombardia . . . . .	103 107	703	7	7	7	7	6	10
Veneto . . . . .	67 008	1 115	17	14	14	10	9	13
Emilia . . . . .	65 692	624	9	11	13	11	8	11
Toscana . . . . .	59 029	438	7	10	12	10	11	14
Marche . . . . .	28 601	344	12	19	24	14	13	23
Umbria . . . . .	16 043	111	7	14	19	10	12	15
Lazio . . . . .	26 577	259	10	10	13	10	18	12
Abruzzi e Molise . . . . .	41 766	1 565	37	38	41	39	32	40
Campania . . . . .	82 376	838	10	10	14	16	14	15
Puglie . . . . .	51 561	687	13	8	8	7	5	11
Basilicata . . . . .	16 435	674	41	46	43	30	34	33
Calabria . . . . .	36 998	2 476	67	71	71	63	44	58
Sicilia . . . . .	86 308	2 673	31	32	30	28	20	22
Sardegna . . . . .	19 432	2 612	134	149	128	131	105	72
<b>REGNO . . .</b>	<b>802 714</b>	<b>20 767</b>	<b>26</b>	<b>28</b>	<b>29</b>	<b>26</b>	<b>22</b>	<b>26</b>

I casi di persone morte senza assistenza medica, o delle quali non poté essere determinata la causa del decesso, sono più frequenti che altrove in Sardegna e nelle regioni montuose del Piemonte, degli Abruzzi e delle Calabrie, dove la popolazione è molto sparsa.

### § V. — Mortalità per alcune malattie infettive

**in tutti i comuni di ciascun compartimento e nel complesso del Regno.**

La tavola *A*), indica in cifre assolute, ed in cifre proporzionali a 10,000 viventi, la mortalità causata da alcune malattie infettive nei singoli compartimenti, per i tre anni 1890, 1891 e 1892.

Esaminando la frequenza relativa delle singole malattie, si trova che nel 1892 il *vaiuolo* fece vittime comparativamente più numerose nelle Puglie (3.2 morti ogni 10,000 abitanti), e nella Liguria (1.8); in Piemonte, Toscana, Marche, Lazio, Abruzzi e Molise, la proporzione dei morti per vaiuolo fu (come media di ciascuno di questi compartimenti) di 0.1 ogni 10,000 abitanti; nella Basilicata fu di 0.2.

Il *morbillo* nel 1892 ha dominato particolarmente negli Abruzzi e Molise (13.9 morti ogni 10,000 abitanti), nelle Calabrie (6.6), nella Sicilia (5.9), nella Basilicata (5.2); le regioni più risparmiate furono il Veneto (2.3), il Piemonte e l'Umbria (2.4), le Marche (2.5) ed il Lazio (2.7).

La *scarlattina* causò, nel 1892, una mortalità piuttosto forte nelle Puglie (7.3 morti ogni 10,000 abitanti), nelle Calabrie (6.1), nell'Emilia (5.5). I quozienti minimi di mortalità per questa causa furono dati dall'Umbria (0.1), dal Lazio (0.6), dal Piemonte (0.7) e dalla Liguria (0.9).

La *difterite* fu grave nel 1892 nella Basilicata (9.9 morti ogni 10,000 abitanti), nelle Puglie (8.5), nella Lombardia e nell'Umbria (7.0), nella Sardegna (6.7) e nella Sicilia (5.9); mentre nelle Marche fu soltanto di 1.2 morti ogni 10,000 abitanti, nella Campania di 2.2, nel Veneto di 2.4 e nel Piemonte e nella Liguria di 2.8.

Non sono compresi, nelle cifre suddette, i morti per *crup laringeo*, che nel quadro sono indicati a parte e figurano nella proporzione di 1 morto ogni 10,000 abitanti.

La *febbre tifoidea* ha dato, nel 1892, rapporti più alti di mortalità nelle Puglie (9.0 morti ogni 10,000 abitanti), negli Abruzzi (7.1) e nella Sicilia (6.2); mentre furono relativamente risparmiate la Sardegna (2.6), il Piemonte (2.7), la Liguria (3.0), il Veneto (3.7) e la Lombardia (4.7).

Le morti per *ipertosse* furono frequenti, nel 1892, nelle Marche (5.6), nell'Emilia (4.9), nella Sicilia (3.1), nel Veneto e nella Basilicata (2.6).

Le *febbri da malaria*, che nelle provincie situate a nord del parallelo di Roma causarono in media, nel 1892, 1 caso di morte ogni 10,000 abitanti, in Sardegna ne causarono (25.0), nella Basilicata (18.4), nelle Calabrie (12.6), nelle Puglie (12.0), nella Sicilia (10.0) e nel Lazio (9.7).



La *siflide*, nel 1892, ha dominato particolarmente nel Lazio (2.1 morti ogni 10,000 abitanti). Conviene però rammentare, quando si parla del Lazio, che si indica il territorio di una sola provincia, nella quale la città capitale comprende quasi la metà della popolazione totale, e quindi, questo compartimento male si può confrontare con quelli che hanno una superficie più estesa, com'è il Piemonte, ad esempio, in cui prevale, per numero, la popolazione rurale. Vengono poi in ordine decrescente la Calabria (1.6), l'Umbria (1.2), la Campania (1.1) e gli Abruzzi (1.0).

Le morti per *pustola maligna e carbonchio* furono frequenti particolarmente in Basilicata (1.6), in Calabria (0.9) e in Sardegna (0.6); mentre furono rarissime nell'Italia settentrionale.

Le morti per *febbre puerperale* si presentano pressp a poco colla stessa frequenza nei diversi compartimenti. In complesso avvennero nella proporzione di 0.5 ogni 10,000 abitanti.

Considerando complessivamente la mortalità per le undici malattie infettive che abbiamo preso finora in esame (1), risulta che nel triennio 1890-91-92 le provincie più gravemente colpite da tali malattie furono quelle della Basilicata e delle Puglie; seguono quindi in ordine decrescente quelle della Sardegna, della Sicilia, delle Calabrie, del Lazio, degli Abruzzi, della Campania, della Toscana, della Lombardia, dell'Emilia, dell'Umbria, del Veneto; le più risparmiate furono le provincie del Piemonte, delle Marche e della Liguria.

La *pellagra* è malattia quasi esclusiva dell'Italia settentrionale e centrale. Nel 1892 si osservarono ancora 2 casi di morte per questa causa nel Lazio, 4 negli Abruzzi e 2 in Campania. I quozienti più alti si notano nel Veneto (4.8 morti ogni 10,000 abitanti), nella Lombardia (3.8) e nell'Emilia (3.1).

Le affezioni tubercolari, sotto la quale rubrica sono comprese in questo prospetto le morti per *tubercolosi disseminata* in più organi, per *tisi polmonare* e *polmonite caseosa* e per *meningite tubercolare*, diedero quozienti alti di mortalità, nel 1892, nel Lazio (22.4 morti ogni 10,000 abitanti), nella Liguria (21.8), nella Toscana (19.1), nella Lombardia (18.6) e nell'Emilia (18.5); mentre ne soffersero molto meno le popolazioni della Basilicata (5.4), delle Calabrie (7.7), della Sicilia (8.7), della Campania (9.3), degli Abruzzi (9.6) e delle Puglie (9.8).

(1) Cioè vaiuolo, morbillo, scarlattina, difterite, crup, febbre tifoidea, ipertosse, febbri da malaria, siflide, carbonchio e febbre puerperale.

MORTI PER ALCUNE MALATTIE INFETTIVE

TAVOLA A.

COMPARTIMENTI	Per qualsiasi causa			Valuolo			Morbilli		
	1890	1891	1892	1890	1891	1892	1890	1891	1892
Piemonte . . . . .	78 652	72 210	78 328	81	74	35	2 120	957	770
Liguria . . . . .	22 709	22 327	23 453	80	98	174	137	472	313
Lombardia . . . . .	104 646	99 425	103 107	202	144	124	3 922	2 177	1 298
Veneto . . . . .	65 998	66 884	67 008	733	77	101	451	882	696
Emilia . . . . .	61 790	62 046	65 692	300	118	67	752	1 236	682
Toscana . . . . .	59 038	59 163	59 029	42	36	28	596	1 822	990
Marche . . . . .	25 564	25 727	28 601	27	1	7	345	104	237
Umbria . . . . .	15 193	14 107	16 043	18	5	1	108	102	144
Lazio . . . . .	26 769	27 755	26 577	103	93	8	404	1 242	265
Abruzzi e Molise . . . . .	36 310	38 333	41 766	31	41	15	79	338	1 905
Campania . . . . .	84 811	89 747	82 376	229	376	194	1 534	4 172	950
Puglie . . . . .	50 506	55 344	51 561	2 354	724	581	720	2 360	783
Basilicata . . . . .	16 641	17 422	16 435	463	69	11	141	534	284
Calabria . . . . .	35 565	35 809	36 998	413	460	75	135	349	867
Sicilia . . . . .	90 942	89 696	86 308	1 169	322	8	2 793	2 790	1 977
Sardegna . . . . .	20 777	19 282	19 432	772	272	24	159	14	238
REGNO . . . . .	795 911	795 327	802 714	7 017	2 910	1 453	14 396	19 551	12 399

CIFRE

CIFRE PROPORZIONALI

Piemonte . . . . .	243.2	222.0	239.5	0.3	0.2	0.1	6.6	2.9	2.4
Liguria . . . . .	239.9	234.4	244.7	0.8	1.0	1.8	1.4	5.0	3.3
Lombardia . . . . .	267.8	252.9	260.6	0.5	0.4	0.3	10.0	5.5	3.3
Veneto . . . . .	221.1	222.6	221.7	2.5	0.3	0.3	1.5	2.9	2.3
Emilia . . . . .	274.2	274.4	289.6	1.3	0.5	0.3	3.3	5.5	3.0
Toscana . . . . .	259.6	259.3	257.9	0.2	0.2	0.1	2.6	8.0	4.3
Marche . . . . .	265.9	266.9	296.0	0.3	..	0.1	3.6	1.1	2.5
Umbria . . . . .	256.1	236.9	268.3	0.3	0.1	..	1.8	1.7	2.4
Lazio . . . . .	273.7	281.5	267.3	1.1	0.9	0.1	4.1	12.6	2.7
Abruzzi e Molise . . . . .	266.9	281.2	304.9	0.2	0.3	0.1	0.6	2.5	13.9
Campania . . . . .	278.5	293.1	267.6	0.8	1.2	0.6	5.0	13.6	3.1
Puglie . . . . .	287.1	311.2	286.9	13.4	4.1	3.2	4.1	13.3	4.4
Basilicata . . . . .	308.9	322.5	303.3	8.6	1.3	0.2	2.6	9.9	5.2
Calabria . . . . .	271.6	272.3	280.1	3.2	3.5	0.6	1.0	2.7	6.6
Sicilia . . . . .	276.8	269.7	256.5	3.6	1.0	..	8.5	8.4	5.9
Sardegna . . . . .	286.0	263.6	263.9	10.6	3.7	0.3	2.2	0.2	3.2
REGNO . . . . .	263.9	262.1	262.9	2.3	1.0	0.5	4.8	6.4	4.1

NEI TRE ANNI 1890, 1891 E 1892.

Scarlattina			Difterite			Crup			Febbre tifoida		
1890	1891	1892	1890	1891	1892	1890	1891	1892	1890	1891	1892
105	79	222	814	952	914	180	360	305	1 813	1 383	873
40	52	84	204	269	265	77	84	93	386	305	287
558	388	603	1 766	2 617	2 780	451	584	580	2 187	2 128	1 873
343	498	486	665	791	725	168	226	241	1 569	1 577	1 123
599	946	1 253	549	630	790	192	186	227	1 364	1 566	1 129
627	948	519	721	693	790	239	194	238	2 065	1 989	1 306
44	35	117	145	101	119	53	55	77	431	532	551
52	30	8	242	215	421	35	48	39	459	323	316
58	120	64	566	621	413	104	120	189	603	569	569
161	169	418	379	355	515	106	104	192	866	1 044	967
1 533	1 294	920	1 004	999	667	215	239	216	1 695	1 688	1 524
362	704	1 317	1 443	1 485	1 526	260	279	307	1 963	2 019	1 620
311	390	161	695	698	536	32	65	96	373	356	310
757	683	802	622	735	506	65	70	97	812	781	665
1 784	956	914	2 341	2 412	1 971	580	294	225	2 914	2 386	2 089
10	2	2	128	238	496	18	28	78	356	285	190
7 344	7 294	7 890	12 284	13 811	13 434	2 775	2 936	3 200	19 856	18 931	15 392

ASSOLUTE.

A 10,000 ABITANTI.

0.3	0.2	0.7	2.5	2.9	2.8	0.6	1.1	0.9	5.6	4.3	2.7
0.4	0.5	0.9	2.2	2.8	2.8	0.8	0.9	1.0	4.1	3.2	3.0
1.4	1.0	1.5	4.5	6.7	7.0	1.2	1.5	1.5	5.6	5.4	4.7
1.1	1.7	1.6	2.2	2.6	2.4	0.6	0.8	0.8	5.3	5.2	3.7
2.7	4.2	5.5	2.4	2.8	3.5	0.9	0.8	1.0	6.1	6.9	5.0
2.8	4.2	2.3	3.2	3.0	3.5	1.1	0.9	1.0	9.1	8.7	5.7
0.5	0.4	1.2	1.5	1.0	1.2	0.6	0.6	0.8	4.5	5.5	5.7
0.9	0.5	0.1	4.1	3.6	7.0	0.6	0.8	0.7	7.7	5.4	5.3
0.6	1.2	0.6	5.8	6.3	4.2	1.1	1.2	1.9	6.2	5.8	5.7
1.2	1.2	3.1	2.8	2.6	3.8	0.8	0.8	1.4	6.4	7.6	7.1
5.0	4.2	3.0	3.3	3.3	2.2	0.7	0.8	0.7	5.6	5.5	5.0
2.1	4.0	7.3	8.2	8.4	8.5	1.5	1.6	1.7	11.2	11.4	9.0
5.8	7.2	3.0	12.9	12.9	9.9	0.6	1.2	1.8	6.9	6.6	5.7
5.8	5.2	6.1	4.7	5.6	3.8	0.5	0.5	0.7	6.2	6.0	5.0
5.4	2.9	2.7	7.1	7.3	5.9	1.8	0.9	0.7	8.9	7.2	6.2
0.1	..	..	1.8	3.3	6.7	0.3	0.4	1.1	4.9	3.9	2.6
2.4	2.4	2.6	4.1	4.6	4.4	0.9	1.0	1.0	6.6	6.2	5.0

MORTI PER ALCUNE MALATTIE INFETTIVE

Segue TAVOLA A.

COMPARTIMENTI	Ipertosse			Febbri da malaria			Sifilide		
	1890	1891	1892	1890	1891	1892	1890	1891	1892
Piemonte . . . . .	1 646	983	792	320	337	366	111	71	85
Liguria . . . . .	191	91	168	21	27	22	41	37	50
Lombardia . . . . .	2 055	1 184	945	367	365	436	248	295	258
Veneto . . . . .	1 486	1 476	787	331	386	386	164	147	95
Emilia . . . . .	1 617	693	1 120	234	294	243	97	112	110
Toscana . . . . .	1 770	721	559	385	408	337	102	113	113
Marche . . . . .	212	203	544	45	45	33	33	49	60
Umbria . . . . .	266	132	132	88	64	56	83	72	69
Lazio . . . . .	266	132	96	1 041	1 233	965	228	225	210
Abruzzi e Molise . . . . .	596	602	246	862	1 537	988	112	148	132
Campania . . . . .	629	426	404	1 803	2 124	1 689	363	355	325
Puglie . . . . .	388	419	214	1 759	2 266	2 156	110	126	122
Basilicata . . . . .	112	182	142	961	1 297	995	40	36	43
Calabria . . . . .	135	271	250	1 978	1 944	1 664	176	183	206
Sicilia . . . . .	1 317	1 083	1 051	3 211	3 794	3 352	211	245	279
Sardegna . . . . .	404	335	144	2 241	2 108	1 843	15	19	18
<b>REGNO . . .</b>	<b>13 090</b>	<b>8 983</b>	<b>7 594</b>	<b>15 647</b>	<b>18 229</b>	<b>15 531</b>	<b>2 134</b>	<b>2 233</b>	<b>2 175</b>

CIFRE

COMPARTIMENTI	Ipertosse			Febbri da malaria			Sifilide		
	1890	1891	1892	1890	1891	1892	1890	1891	1892
Piemonte . . . . .	5.1	3.0	2.4	1.0	1.0	1.1	0.3	0.2	0.3
Liguria . . . . .	2.0	1.0	1.8	0.2	0.3	0.2	0.4	0.4	0.5
Lombardia . . . . .	5.3	3.0	2.4	0.9	0.9	1.1	0.6	0.8	0.7
Veneto . . . . .	5.0	4.9	2.6	1.1	1.3	1.3	0.5	0.5	0.3
Emilia . . . . .	7.2	3.1	4.9	1.0	1.3	1.1	0.4	0.5	0.5
Toscana . . . . .	7.8	3.2	2.4	1.7	1.8	1.5	0.4	0.5	0.5
Marche . . . . .	2.2	2.1	5.6	0.5	0.5	0.3	0.3	0.5	0.6
Umbria . . . . .	4.5	2.2	2.2	1.5	1.1	0.9	1.4	1.2	1.2
Lazio . . . . .	2.7	1.8	1.0	10.6	12.5	9.7	2.3	2.3	2.1
Abruzzi e Molise . . . . .	4.4	4.4	1.8	6.3	11.3	7.2	0.8	1.1	1.0
Campania . . . . .	2.1	1.4	1.3	5.9	6.9	5.5	1.2	1.2	1.1
Puglie . . . . .	2.2	2.4	1.2	10.0	12.7	12.0	0.6	0.7	0.7
Basilicata . . . . .	2.1	3.4	2.6	17.8	24.0	18.4	0.7	0.7	0.8
Calabria . . . . .	1.0	2.1	1.9	15.1	14.8	12.6	1.3	1.4	1.6
Sicilia . . . . .	4.0	3.3	3.1	9.8	11.4	10.0	0.6	0.7	0.8
Sardegna . . . . .	5.6	4.6	2.0	30.8	28.8	25.0	0.2	0.3	0.2
<b>REGNO . . .</b>	<b>4.3</b>	<b>3.0</b>	<b>2.5</b>	<b>5.2</b>	<b>6.0</b>	<b>5.1</b>	<b>0.7</b>	<b>0.7</b>	<b>0.7</b>

CIFRE PROPORZIONALI

NEI TRE ANNI 1890, 1891 E 1892.

COMPARTIMENTI	Carbonechio			Febbre puerperale			Pellagra			Tubercolosi generale, meningea e polmonare		
	1890	1891	1892	1890	1891	1892	1890	1891	1892	1890	1891	1892
Piemonte . . . . .	10	25	18	223	177	157	203	236	252	5 707	5 321	5 446
Liguria . . . . .	9	8	5	40	65	40	5	3	10	2 170	1 990	2 093
Lombardia . . . . .	10	9	10	221	221	191	1 303	1 381	1 512	7 645	7 351	7 353
Veneto . . . . .	7	11	17	124	109	110	1 238	1 601	1 444	4 520	4 623	4 567
Emilia . . . . .	8	9	9	139	140	129	545	672	702	4 109	4 004	4 197
Toscana . . . . .	17	16	14	155	126	116	159	150	133	4 534	4 236	4 381
Marche . . . . .	6	1	6	67	54	53	128	127	132	1 219	1 205	1 288
Umbria . . . . .	25	14	14	64	38	40	104	117	99	858	790	744
Lazio . . . . .	27	35	34	81	75	70	4	7	2	1 887	1 916	2 224
Abruzzi e Molise . . . . .	51	38	36	74	74	70	..	3	4	1 259	1 280	1 316
Campania . . . . .	67	87	96	107	132	146	..	3	2	3 199	3 098	2 866
Puglie . . . . .	60	68	76	78	105	103	..	..	..	1 877	1 962	1 769
Basilicata . . . . .	63	95	88	29	25	32	..	..	..	335	327	293
Calabria . . . . .	94	125	124	68	85	86	..	1	..	1 013	1 005	1 018
Sicilia . . . . .	56	62	57	158	167	144	1	2	..	3 134	3 141	2 930
Sardegna . . . . .	16	42	46	54	40	43	1	..	..	1 041	1 070	992
<b>REGNO . . .</b>	<b>526</b>	<b>645</b>	<b>650</b>	<b>1 682</b>	<b>1 633</b>	<b>1 530</b>	<b>3 691</b>	<b>4 303</b>	<b>4 292</b>	<b>44 507</b>	<b>43 319</b>	<b>43 472</b>

ASSOLUTE.

A 10,000 ABITANTI.

Piemonte . . . . .	..	0.1	0.1	0.7	0.5	0.5	0.6	0.7	0.8	17.6	16.4	16.6
Liguria . . . . .	0.1	0.1	0.1	0.4	0.7	0.4	0.1	..	0.1	22.9	20.9	21.8
Lombardia . . . . .	..	..	..	0.6	0.6	0.5	3.3	3.5	3.8	19.6	18.7	18.6
Veneto . . . . .	..	..	0.1	0.4	0.4	0.4	4.1	5.3	4.8	15.1	15.4	15.1
Emilia . . . . .	..	..	..	0.6	0.6	0.6	2.4	3.0	3.1	18.2	17.7	18.5
Toscana . . . . .	0.1	0.1	0.1	0.7	0.6	0.5	0.7	0.7	0.6	19.9	18.6	19.1
Marche . . . . .	0.1	..	0.1	0.7	0.6	0.5	1.3	1.3	1.4	12.7	12.5	13.3
Umbria . . . . .	0.4	0.2	0.2	1.1	0.6	0.7	1.8	2.0	1.7	14.5	13.3	12.4
Lazio . . . . .	0.3	0.4	0.3	0.8	0.8	0.7	..	0.1	..	19.3	19.4	22.4
Abruzzi e Molise . . . . .	0.4	0.3	0.3	0.5	0.5	0.5	..	..	..	9.3	9.4	9.6
Campania . . . . .	0.2	0.3	0.3	0.4	0.4	0.5	..	..	..	10.5	10.1	9.3
Puglie . . . . .	0.3	0.4	0.4	0.4	0.6	0.6	..	..	..	10.7	11.0	9.8
Basilicata . . . . .	1.2	1.8	1.6	0.5	0.5	0.6	..	..	..	6.2	6.1	5.4
Calabria . . . . .	0.7	1.0	0.9	0.5	0.6	0.7	..	..	..	7.7	7.6	7.7
Sicilia . . . . .	0.2	0.2	0.2	0.5	0.5	0.4	..	..	..	9.5	9.4	8.7
Sardegna . . . . .	0.2	0.6	0.6	0.7	0.5	0.6	..	..	..	14.3	14.6	13.5
<b>REGNO . . .</b>	<b>0.2</b>	<b>0.2</b>	<b>0.2</b>	<b>0.6</b>	<b>0.5</b>	<b>0.5</b>	<b>1.2</b>	<b>1.4</b>	<b>1.4</b>	<b>14.8</b>	<b>14.3</b>	<b>14.2</b>

Le tavole *B* e *C* danno in cifre assolute e in cifre proporzionali a 10,000 abitanti le morti, classificate per malattie, avvenute nel Regno, in ciascun anno dal 1887 al 1892 inclusivo.

Da questi prospetti si rileva che, in generale, le malattie infettive si vennero facendo meno gravi dal 1887 al 1892. Così il *vaiuolo*, che nel 1887 aveva causato 5.5 morti ogni 10,000 abitanti, nel 1892 ne causò soltanto 0.5; negli stessi anni il *morbillo* scese dal quoziente 8.0 a 4.1; la *scarlattina* da 4.9 a 2.6; la *difterite* da 8.3 a 4.4; l'*ipertosse* da 3.8 a 2.5; la *febbre puerperale* da 0.8 a 0.5; le *febbri da malaria*, che nel 1887 avevano causato 7.1 morti per 10,000 abitanti, scesero a 5.4 nel 1888 e 1889, a 5.2 nel 1890, per risalire ancora a 6.0 nel 1891 e scendere di nuovo a 5.1 nel 1892. Il *colera asiatico*, che nel 1887 aveva causato 8,150 casi di morte, non figura più nelle tavole necrologiche dei cinque anni susseguenti. È invece aumentata la mortalità per *influenza*. Questa causa, che nei tre anni 1887-88-89 determinò soltanto 0.2 morti ogni 10,000 abitanti, nel 1890 aggravò la mortalità di 11771 casi (3.9); nel 1891 diede appena un quoziente di 0.1 morti ogni 10,000 abitanti, mentre ritornò ad essere gravissima nel 1892, nel quale anno si ebbero a lamentare per detta causa 20.039 morti, vale a dire un quoziente di 6.6 ogni 10,000 abitanti.

La mortalità per *sifilide* è leggermente aumentata di anno in anno. Essa è grave particolarmente fra i bambini di nascita illegittima; infatti per l'anno 1892 si sono avuti questi dati:

	NATI VIVI	MORTI PER SIFILIDE		PER 10.000 NATI MORIRONO DI SIFILIDE		
		fra la nascita ed 1 anno	fra 1 e 5 anni	fra la nascita ed 1 anno	fra 1 e 5 anni	
Legittimi . . . . .	Maschi . .	530 952	306	67	6	1
	Femmine .	501 597	234	78	5	2
Illegittimi ed esposti . . . . .	Maschi . .	39 801	381	28	96	7
	Femmine .	38 155	434	42	114	11

I morti per *rabbia*, che avevano superato il centinaio in ciascuno degli anni 1887, 1888 e 1889, furono soltanto 75 nel 1890, 97 nel 1891 e 83 nel 1892. Variò anche in modo irregolare la mortalità per *carbonchio* e *pustola maligna* (726 morti nel 1887, 687 nel 1888, 526 nel 1889 e 1890, 645 nel 1891 e 650 nel 1892).

La mortalità per *affezioni tubercolari* si è mantenuta quasi invariata. Infatti, ogni 10,000 abitanti si ebbe, per ciascun anno dal 1887 al 1892, il seguente numero di morti per le localizzazioni più frequenti della tubercolosi:

	1887	1888	1889	1890	1891	1892
Tubercolosi disseminata . . . . .	2.5	3.1	3.7	3.0	3.0	2.8
Tisi polmonare . . . . .	10.7	10.8	10.6	10.7	10.1	10.2
Serofola . . . . .	1.1	1.0	0.9	0.9	0.8	0.8
Idrocefalo non congenito . . . . .	0.8	0.9	0.8	0.7	0.8	0.7
Meningite tubercolare . . . . .	1.0	1.0	1.1	1.1	1.3	1.2
Tabe mesenterica . . . . .	4.6	4.2	3.9	3.5	3.8	3.3
Artrite fungosa . . . . .	0.3	0.2	0.2	0.3	0.3	0.3
TOTALE . . . . .	21.0	21.2	21.2	20.2	20.1	19.3

Fra i morti per *affezioni tubercolari* devono probabilmente essere contati anche parecchi pei quali la causa dichiarata dal medico è stata una *polmonite cronica*, sotto la qual denominazione si celano molti casi di *tisi senile*. I morti di *polmonite cronica*, ogni 10,000 abitanti, sono stati di 2.3 nel 1887, 1.8 nel 1888, 1.3 nel 1889, 1.4 tanto nel 1890, quanto nel 1891 e nel 1892.

La mortalità delle madri e dei neonati per *conseguenze dell'atto del parto* è scemata di circa la metà dal 1887 al 1892.

Se si paragona il numero delle madri morte per malattia di gravidanza, parto e puerperio (compresa la febbre puerperale) ed il numero dei bambini morti per accidenti sopravvenuti durante il parto, col totale dei parti avvenuti nel Regno, si hanno questi dati:

	ANNI	NUMERO dei parti (nati vivi e nati morti)	NUMERO delle donne morte per malattie di gravidanza parto e puerperio	NUMERO dei bambini morti per accidenti sopravenuti nel parto	SOPRA 1000 PARTI MORIRONO	
					donne	neonati
Regno . . . . .	1892 . . .	1 141 904	3 763	2 182	3.3	1.9
	1891 . . .	1 162 414	4 078	2 019	3.5	1.7
	1890 . . .	1 112 063	4 395	2 280	4.0	2.1
	1889 . . .	1 179 436	6 109	2 983	5.1	2.5
	1888 . . .	1 148 179	6 881	2 939	6.0	2.6
	1887 . . .	1 181 277	6 940	3 738	5.9	3.2
284 Capoluoghi . . . . .	1881-86 . .	1 540 754	8 973	4 043	5.8	2.6

Fra le 3,763 donne morte nel 1892 per malattie di gravidanza, parto e puerperio, 3,425 erano coniugate, 287 nubili e 51 vedove.

Nel 1892 si ebbero nel Regno 1,073,144 nati legittimi (nati vivi e nati morti) e 82,104 illegittimi ed esposti; cosicchè, ogni 1000 donne coniugate che partorirono in detto anno, ne morirono 3.2, ed ogni 1000 nubili o vedove, pure partorienti, ne morirono 4.1 (1); differenze analoghe si erano riscontrate nelle statistiche degli anni 1888, 1889, 1890 e 1891.

(1) Fra i nati da vedove alcuni possono essere stati legittimi; ma siccome non è indicata nella scheda di morte la data di vedovanza, si sono sommate colle nubili tutte le vedove morte per malattia di gravidanza, parto e puerperio e si è ragguagliato il totale a 1000 nati illegittimi.

Diamo per l'anno 1892 le cifre separate per ciascun compartimento.

COMPARTIMENTI	NATI VIVI e nati morti		Illegittimi ed esposti per 100 nati (compresi i nati morti)	DONNE MORTE per malattie di gravidanza parto e puerperio			PER 1000 nati legittimi morirono donne coniugate	PER 1000 nati illegittimi ed esposti morirono donne nubili e vedove	
	legittimi	illegittimi ed esposti		nubili	coniugate	vedove			
Piemonte . . . . .	99 204	3 544	3.45	19	352	8	3.5	7.6	
Liguria . . . . .	30 692	1 820	5.60	8	120	1	3.9	4.9	
Lombardia . . . . .	137 673	4 282	3.02	21	465	3	3.4	5.6	
Veneto . . . . .	100 351	6 961	6.49	19	251	4	2.5	3.3	
Emilia . . . . .	71 910	13 484	15.79	35	273	4	3.8	2.9	
Toscana . . . . .	77 787	7 184	8.45	27	202	2	2.6	4.0	
Marche . . . . .	34 491	4 866	12.36	15	105	..	3.0	3.1	
Umbria . . . . .	18 663	4 094	17.99	12	71	..	3.8	2.9	
Lazio . . . . .	30 391	9 450	23.72	27	122	3	4.0	3.2	
Abruzzi e Molise . . .	53 847	2 300	4.10	9	185	2	3.4	4.8	
Campania . . . . .	118 285	5 016	4.07	20	394	5	3.3	5.0	
Puglie . . . . .	76 621	2 821	3.55	7	229	6	3.0	4.6	
Basilicata . . . . .	20 542	1 023	4.74	5	80	..	3.9	4.9	
Calabrie . . . . .	51 998	3 970	7.09	24	181	3	3.5	6.8	
Sicilia . . . . .	127 032	8 799	6.48	24	296	9	2.3	3.8	
Sardegna . . . . .	23 657	2 490	9.52	15	99	1	4.2	6.4	
REGNO	1892. . .	1 073 144	82 104	7.11	287	3 425	51	3.2	4.1
	1891. . .	1 092 381	84 118	7.15	313	3 705	60	3.4	4.4
	1890. . .	1 042 484	82 736	7.35	324	4 009	62	3.8	4.7
	1889. . .	1 104 483	88 659	7.43	478	5 545	86	5.0	6.4
	1888. . .	1 075 146	86 424	7.44	511	6 265	105	5.8	7.1

Nei compartimenti dell'Italia centrale, cioè: Emilia, Marche, Toscana, Umbria, Lazio e Sardegna dove i quozienti di natività illegittima sono molto alti, la mortalità per malattie di gravidanza, parto e puerperio, fra le donne maritate, è poco diversa da quella che si osserva fra le partorienti non maritate; anzi nell'Emilia, nell'Umbria e nel Lazio la mortalità è più elevata nelle prime che nelle seconde. Al contrario, nei compartimenti dell'Italia settentrionale e del Napoletano, dove la natività illegittima è minore, la mortalità delle madri nubili è molto più grande che in quelle coniugate. Notiamo ancora che nell'Italia centrale sono molto più frequenti che altrove i riconoscimenti della prole illegittima per parte di uno almeno dei genitori, i quali si occupano anche dell'allevamento di essa; e che nella stessa regione la mortalità dei bambini illegittimi è più bassa che nel resto del Regno. Siccome nell'Italia centrale le condizioni di vita delle famiglie non legalmente costituite non differiscono molto da quelle delle altre famiglie, anche la mortalità delle madri non è ivi più grave.

Non possono dirsi migliorate le condizioni del paese rispetto alla *pellagra*; la quale causò 3,688 morti nel 1887, 3,483 nel 1888, 3,113 nel 1889 e crebbe di nuovo a 3,691 nel 1890, a 4,303 nel 1891 ed a 4,292 nel 1892. Altre malattie costituzionali, come la *gota*, il *diabete*, i *tumori maligni* causarono una mortalità presso a poco identica in ciascuno dei sei anni esaminati.

Se si dividono i morti per tumori maligni secondo la sede del tumore, si ottengono questi dati:

MORTI PER TUMORI MALIGNI NEGLI ANNI 1887, 1888, 1889, 1890 1891 E 1892.

SEDE DEI TUMORI MALIGNI	NUMERO DEI MORTI NELL'ANNO					
	1887	1888	1889	1890	1891	1892
Tumori maligni disseminati in più organi o di sede indeterminata	2 839	2 873	2 648	2 715	3 056	3 207
Id. id. dell'utero e della vagina . . . . .	2 327	2 337	2 318	2 373	2 365	2 267
Id. id. delle mammelle . . . . .	997	1 040	1 002	837	896	853
Id. id. dell'ovaia . . . . .	77	93	59	63	36	21
Id. id. dei testicoli . . . . .	71	67	95	51	32	20
Id. id. dell'uretra, prostata e pene . . . . .	26	17	18	22	44	44
Id. id. della vescica . . . . .	153	155	169	178	175	145
Id. id. del rene . . . . .	43	55	54	61	45	37
Id. id. della bocca, lingua, palato . . . . .	234	259	286	278	285	281
Id. id. della faringe, tonsille, esofago . . . . .	30	20	33	20	15	17
Id. id. dello stomaco . . . . .	294	303	365	331	313	335
Id. id. del fegato . . . . .	3 013	2 905	3 143	3 371	3 430	3 436
Id. id. della milza . . . . .	1042	1 066	1 205	1 240	1 267	1 274
Id. id. del pancreas . . . . .	39	27	29	33	30	21
Id. id. degli intestini . . . . .	27	28	47	39	43	59
Id. id. del peritoneo (compr. il cancro addominale).	461	489	483	506	527	555
Id. id. della tiroide . . . . .	488	459	480	457	350	303
Id. id. della laringe . . . . .	43	32	45	30	27	21
Id. id. delle ossa . . . . .	99	103	126	92	70	109
Id. id. dell'occhio e dell'orbita . . . . .	264	232	265	176	45	17
Id. id. dell'occhio e dell'orbita . . . . .	64	65	53	44	43	47
TOTALE . . . . .	12 631	12 625	12 923	12 917	13 094	13 069

Presso a poco identico ogni anno è il numero dei morti di *apoplessia cerebrale*, di *meningite semplice*, di *mielite*, di *epilessia*, di *eclampsia*, di *epatite*, di *vizi di cuore*, di *reumatismo articolare acuto e cronico*, di malattie degli *organi urinarii*, della *pelle* e delle *ossa*.

Vi è stato invece un rincrudimento nella mortalità per malattie infiammatorie dell'apparato respiratorio. La mortalità per *bronchite acuta e cronica* fu di 21.6 ogni 10,000 abitanti nel 1887 e di 26.6 nel 1890, di 25.1 nel 1891 e di 26,9 nel 1892. Quella per *polmonite acuta* fu di 21.6 nel 1887, di 25.2 nel 1890, di 24.3 nel 1891 e di 24.8 nel 1892. Così pure si è aggravata la mortalità per *enterite* e *diarrea*, le quali malattie causarono 31.4 morti ogni 10,000 abitanti nel 1887 e 32.3 nel 1890, 35.0 nel 1891 e 33,9 nel 1892.

*MORTI AVVENUTE IN TUTTI I COMUNI DEL REGNO,  
CLASSIFICATE SECONDO LE CAUSE PREDOMINANTI, NEGLI ANNI 1887-88-89-90-91 E 92.*

TAVOLA B.

CAUSE DI MORTE	ANNI					
	1887	1888	1889	1890	1891	1892
CIFRE ASSOLUTE.						
Asfissia ed apoplessia nel parto . . . . .	3 738	2 939	2 983	2 280	2 019	2 182
Valuolo . . . . .	16 249	18 110	13 416	7 017	2 910	1 453
Morbillo . . . . .	23 768	20 961	13 800	14 396	19 551	12 399
Scarlattina . . . . .	14 631	9 050	6 444	7 344	7 294	7 890
Febbre migliare . . . . .	527	416	315	262	276	227
Febbre tifoldea . . . . .	27 273	23 453	22 756	19 856	18 931	15 392
Tifo petecchiale . . . . .	1 904	2 099	463	190	34	10
Meningite cerebro spinale epidemica . . . . .	326	93	171	64	12	8
Difterite . . . . .	24 637	21 944	18 418	12 284	13 811	13 434
Crup laringeo . . . . .	3 569	3 739	1 497	2 775	2 936	3 200
Ipertosse . . . . .	11 140	7 633	12 275	13 090	8 983	7 594
Influenza . . . . .	523	598	521	11 771	298	20 039
Febbri da malaria e cachessia palustre . . . . .	21 033	15 987	16 194	15 647	18 229	15 531
Sifilide . . . . .	1 893	1 907	2 084	2 134	2 233	2 175
Setticemia, pioemia, gangrena nosocomiale . . . . .	1 783	2 179	2 452	1 272	1 019	894
Pustola maligna . . . . .	726	687	526	526	645	650
Mocelo . . . . .	19	21	8	10	8	5
Lebbra . . . . .	22	15	10	7	1	4
Rabbia . . . . .	103	106	118	75	97	83
Tubercolosi generale . . . . .	7 312	9 245	10 975	8 972	8 954	8 593
Serofola . . . . .	3 237	2 926	2 828	2 749	2 445	2 350
Meningite tubercolare . . . . .	2 827	3 100	3 271	3 324	3 805	3 757
Tubercolosi polmonare . . . . .	31 811	32 178	31 781	32 211	30 560	31 122
Tabe mesenterica . . . . .	13 621	12 485	11 668	10 671	11 420	11 161
Polmonite cronica . . . . .	6 726	5 372	3 883	4 290	4 116	4 148
Rachitide . . . . .	3 117	2 770	2 723	3 032	3 065	3 247
Osteomalacia . . . . .	221	192	165	173	144	156
Anemia, clorosi, leucocitemia . . . . .	10 335	10 583	8 643	8 337	8 904	7 748
Porpora emorragica . . . . .	526	551	526	517	504	502
Scorbuto . . . . .	532	500	413	401	426	488
Marasmo senile . . . . .	26 214	30 996	28 917	30 687	32 139	34 406
Pellagra . . . . .	3 688	3 483	3 113	3 691	4 303	4 292
Gotta . . . . .	231	228	211	170	109	85
Diabete mellito ed insipido . . . . .	490	559	546	637	680	792
Tumori maligni . . . . .	12 631	12 625	12 923	12 917	13 094	13 069
Congestione ed apoplessia cerebrale . . . . .	32 296	33 489	31 598	30 639	31 629	31 047
Meningite semplice . . . . .	13 762	14 804	14 074	13 597	14 086	14 353
Encefalite . . . . .	2 321	2 487	2 441	1 813	1 797	1 470
Iidrocefalo (non congenito) . . . . .	2 476	2 643	2 401	2 035	2 296	2 093
Mielite e meningite spinale . . . . .	2 742	2 918	3 053	2 942	2 961	2 879



*MORTI AVVENUTE IN TUTTI I COMUNI DEL REGNO,  
CLASSIFICATE SECONDO LE CAUSE PREDOMINANTI, NEGLI ANNI 1887-88-89-90-91 E 92.  
Segue TAVOLA B.*

CAUSE DI MORTE	ANNI					
	1887	1888	1889	1890	1891	1892
CIFRE ASSOLUTE.						
Tabe dorsale . . . . .	1 627	1 603	1 088	2 118	2 529	2 098
Tumori cerebrali e spinali . . . . .	349	370	431	484	419	444
Epilessia . . . . .	1 840	2 308	2 211	2 145	2 232	2 170
Corea . . . . .	103	108	118	90	103	99
Tetano traumatico e per altre cause . . . . .	1 041	787	748	791	615	598
Eclampsia . . . . .	23 833	23 960	23 229	22 689	22 260	21 117
Demenza paralitica . . . . .	362	454	395	303	308	367
Malattie della trachea e laringe . . . . .	2 465	2 322	2 252	3 974	3 624	3 306
Bronchite acuta e cronica . . . . .	63 853	69 882	64 923	80 302	76 067	82 181
Malattie della pleura . . . . .	4 700	5 263	4 389	4 582	4 370	3 973
Congestione polmonare . . . . .	2 774	2 507	2 631	1 841	1 855	1 524
Pneumonite acuta . . . . .	63 791	72 812	63 187	75 854	73 789	75 735
Malattie delle arterie . . . . .	3 309	3 422	3 533	4 242	4 980	5 123
Id. delle vene . . . . .	292	206	194	216	215	218
Id. dei vasi linfatici . . . . .	166	107	236	229	345	329
Id. del cuore e del pericardio . . . . .	40 298	42 674	41 302	40 656	42 091	42 721
Gastrite . . . . .	6 450	5 964	5 874	5 396	5 881	6 967
Epatite e cirrosi . . . . .	5 720	6 026	5 924	5 424	5 583	5 685
Enterite, diarrea, colera indigeno . . . . .	92 804	93 250	92 134	97 373	106 181	103 447
Malattie dei reni . . . . .	7 564	8 094	7 869	7 922	9 132	9 688
Id. della vescica . . . . .	2 786	2 366	2 560	2 704	2 640	2 755
Id. dell'utero e della vagina all'infuori del puerp. . . . .	1 295	952	901	1 395	1 601	1 729
Febbre puerperale . . . . .	2 504	2 451	2 106	1 682	1 633	1 530
Altre malattie di gravidanza, parto e puerperio . . . . .	4 436	4 430	4 003	2 713	2 445	2 233
Sclerema . . . . .	3 103	3 079	2 840	2 857	2 938	2 859
Malattie delle ossa . . . . .	1 406	1 392	1 396	1 487	1 231	1 058
Id. delle articolazioni . . . . .	868	735	696	791	898	835
Reumatismo articolare acuto . . . . .	1 058	8 4	759	886	1 023	784
Id. id. cronico . . . . .	919	918	1 013	1 082	1 132	1 192
Alcoolismo . . . . .	434	423	426	485	463	625
Morti accidentali (1) . . . . .	11 180	11 356	10 278	9 784	10 310	10 146
Suicidi . . . . .	1 449	1 590	1 463	1 652	1 697	1 723
Morti per altre cause . . . . .	121 296	114 024	106 546	103 980	105 986	105 760
TOTALE . . . . .	807 055	802 740	748 259	772 934	773 300	781 947
Cause ignote o non specificate . . . . .	21 937	17 691	19 809	22 977	22 027	20 767
TOTALE GENERALE . . . . .	828 992	820 431	768 068	795 911	795 327	802 714

(1) Compresse le morti accidentali per ubbriachezza e quello per avvelenamento acuto accidentale.

MORTI AVVENUTE IN TUTTI I COMUNI DEL REGNO,  
CLASSIFICATE SECONDO LE CAUSE PREDOMINANTI NEGLI ANNI 1887-88-89-90-91 E 92.

TAVOLA C.

CAUSE DI MORTE	ANNI					
	1887	1888	1889	1890	1891	1892

CIFRE PROPORZIONALI A 10,000 ABITANTI.

Asfissia ed apoplessia nel parto . . . . .	1.3	1.0	1.0	0.8	0.7	0.7
Valuolo . . . . .	5.5	6.1	4.5	2.3	1.0	0.5
Morbillo . . . . .	8.0	7.0	4.6	4.8	6.4	4.1
Scarlattina . . . . .	4.9	3.0	2.2	2.4	2.4	2.6
Febbre migliare . . . . .	0.2	0.1	0.1	0.1	0.1	0.1
Febbre tifoidea . . . . .	9.2	7.9	7.6	6.6	6.2	5.0
Tifo petecchiale . . . . .	0.6	0.7	0.2	0.1	..	..
Difterite . . . . .	8.3	7.4	6.1	4.1	4.6	4.4
Crup laringeo . . . . .	1.3	1.3	0.5	0.9	1.0	1.0
Ipertosse . . . . .	3.8	2.6	4.1	4.3	3.0	2.5
Influenza . . . . .	0.2	0.2	0.2	3.9	0.1	6.6
Febbri da malaria e cac'essia palustre . . . . .	7.1	5.4	5.4	5.2	6.0	5.1
Sifilide . . . . .	0.6	0.6	0.7	0.7	0.7	0.7
Setticemia, ploidia, gangrena nosocomiale . . . . .	0.6	0.7	0.8	0.4	0.3	0.3
Pustola maligna . . . . .	0.2	0.2	0.2	0.2	0.2	0.2
Tubercolosi generale . . . . .	2.5	3.1	3.7	3.0	3.0	2.8
Scrofola . . . . .	1.1	1.0	0.9	0.9	0.8	0.8
Meningite tubercolare . . . . .	1.0	1.0	1.1	1.1	1.3	1.2
Tubercolosi polmonare . . . . .	10.7	10.8	10.6	10.7	10.1	10.2
Tabe mesenterica . . . . .	4.6	4.2	3.9	3.5	3.8	3.3
Polmonite cronica . . . . .	2.3	1.8	1.3	1.4	1.4	1.4
Rachitide . . . . .	1.1	0.9	0.9	1.0	1.0	1.1
Osteomalacia . . . . .	0.1	0.1	0.1	0.1	..	0.1
Anemia, clorosi, leucocitemia . . . . .	3.5	3.6	2.9	2.8	2.9	2.5
Porpora emorragica . . . . .	0.2	0.2	0.2	0.2	0.2	0.2
Scorbuto . . . . .	0.2	0.2	0.1	0.1	0.1	0.2
Marasmo senile . . . . .	8.9	10.4	9.6	10.2	10.6	11.3
Pellagra . . . . .	1.2	1.2	1.0	1.2	1.4	1.4
Gotta . . . . .	0.1	0.1	0.1	0.1	..	..
Diabete mellito ed insipido . . . . .	0.2	0.2	0.2	0.2	0.2	0.3
Tumori maligni . . . . .	4.3	4.2	4.3	4.3	4.3	4.3
Congestione ed apoplessia cerebrale . . . . .	10.9	11.2	10.5	10.2	10.4	10.2
Meningite semplice . . . . .	4.7	5.0	4.7	4.5	4.6	4.7
Encefalite . . . . .	0.8	0.8	0.8	0.6	0.6	0.5
Idrocefalo (non congenito) . . . . .	0.8	0.9	0.8	0.7	0.8	0.7
Mielite e meningite spinale . . . . .	0.9	1.0	1.0	1.0	1.0	0.9
Tabe dorsale . . . . .	0.5	0.5	0.4	0.7	0.8	0.7

MORTI AVVENUTE IN TUTTI I COMUNI DEL REGNO,  
CLASSIFICATE SECONDO LE CAUSE PREDOMINANTI, NEGLI ANNI 1887-88-89-90-91 E 92.

Segue TAVOLA C.

CAUSE DI MORTE	ANNI					
	1887	1888	1889	1890	1891	1892
CIFRE PROPORZIONALI A 10,000 ABITANTI.						
Tumori cerebrali e spinali . . . . .	0.1	0.1	0.1	0.2	0.1	0.1
Epilessia . . . . .	0.6	0.8	0.7	0.7	0.7	0.7
Tetano traumatico e per altre cause. . . . .	0.4	0.3	0.2	0.3	0.2	0.2
Eclampsia . . . . .	8.1	8.0	7.8	7.5	7.3	6.9
Demenza paralizzante. . . . .	0.1	0.2	0.1	0.1	0.1	0.1
Malattie della trachea e laringe. . . . .	0.8	0.8	0.8	1.3	1.2	1.1
Bronchite acuta e cronica. . . . .	21.6	23.5	21.7	26.6	25.1	26.9
Malattie della pleura. . . . .	1.6	1.8	1.5	1.5	1.4	1.3
Congestione polmonare . . . . .	0.9	0.8	0.9	0.6	0.6	0.5
Pneumonie acute . . . . .	21.6	24.4	21.1	25.2	24.3	24.8
Malattie delle arterie. . . . .	1.1	1.1	1.2	1.4	1.6	1.7
Id. delle vene . . . . .	0.1	0.1	0.1	0.1	0.1	0.1
Id. dei vasi linfatici. . . . .	0.1	..	0.1	0.1	0.1	0.1
Id. del cuore e del pericardio. . . . .	13.6	14.3	13.8	13.5	13.9	14.0
Gastrite . . . . .	2.2	2.0	2.0	1.8	1.9	2.3
Epatite e cirrosi. . . . .	1.9	2.0	2.0	1.8	1.8	1.9
Enterite, diarrea, colera indigeno. . . . .	31.4	31.3	30.7	32.3	35.0	33.9
Malattie dei reni. . . . .	2.6	2.7	2.6	2.6	3.0	3.2
Id. della vescica. . . . .	0.9	0.8	0.9	0.9	0.9	0.9
Id. dell' utero e della vagina all' infuori del puerperio. . . . .	0.4	0.3	0.3	0.5	0.5	0.6
Febbre puerperale . . . . .	0.8	0.8	0.7	0.6	0.5	0.5
Altre malattie di gravidanza, parti e puerperio. . . . .	1.5	1.5	1.3	0.9	0.8	0.7
Sclerema. . . . .	1.0	1.0	0.9	0.9	1.0	0.9
Malattie delle ossa . . . . .	0.5	0.5	0.5	0.5	0.4	0.3
Id. delle articolazioni . . . . .	0.3	0.2	0.2	0.3	0.3	0.3
Reumatismo articolare acuto . . . . .	0.4	0.3	0.3	0.3	0.3	0.3
Id. id. cronico. . . . .	0.3	0.3	0.3	0.4	0.4	0.4
Alcolismo . . . . .	0.1	0.1	0.1	0.2	0.2	0.2
Morti accidentali. . . . .	3.8	3.8	3.4	3.2	3.4	3.3
Suicidi. . . . .	0.5	0.5	0.5	0.5	0.6	0.6
Morti per altre cause. . . . .	41.0	38.7	35.6	34.2	35.0	34.7
TOTALE . . . . .	272.7	269.6	249.7	256.3	254.8	256.1
Cause ignote o non specificate. . . . .	7.4	5.9	6.6	7.6	7.3	6.8
TOTALE GENERALE . . . . .	280.1	275.5	256.3	263.9	262.1	262.9

*L'alcoolismo acuto e cronico*, nel 1887, causò 434 morti; nel 1888, 423; nel 1889, 426; nel 1890, 485; nel 1891, 463 e nel 1892, 625; cosicchè gli effetti dell'abuso di bevande spiritose si sono, massime in questo ultimo anno, molto aggravati. La mortalità per alcoolismo offre in tutti gli anni dei massimi in Liguria e nelle Marche, in Sardegna e nel Veneto; è già più rara nelle altre provincie dell'Italia settentrionale e centrale ed è quasi sconosciuta nelle provincie napoletane e in Sicilia.

Le morti per *infortunio accidentale*, che nel 1887 e 1888 erano avvenute nella proporzione di 3.8 ogni 10,000 abitanti, nel 1889 e 1891 lo furono soltanto di 3.4, nel 1890 di 3.2 e nel 1892 di 3.3.

I *suicidi* occorsero in tutti gli anni in numero relativamente elevato nella provincia di Roma, in Liguria e nell'Emilia; mentre furono rari nelle provincie meridionali ed insulari. Essi tendono a farsi d'anno in anno più numerosi; nel 1887 se ne contarono 1,449 (cioè 0.5 ogni 10,000 abitanti) e nel 1892 1,723 (0.6).

#### § VI. — **Mortalità nei comuni capoluoghi di provincia, circondario e distretto nei dodici anni dal 1881 al 1892.**

Si è già avvertito che la statistica delle cause di morte fu estesa a tutti i comuni soltanto col 1° gennaio 1887, cosicchè i confronti, circa le condizioni sanitarie di tutto il Regno, devono limitarsi al periodo 1887-92; ma per ciò che riguarda i 284 comuni capoluoghi di provincia, di circondario e di distretto, è possibile di risalire nei confronti fino all'anno 1881.

Nella tavola *D* sono indicate in cifre assolute, ed in cifre proporzionali a 10,000 abitanti, le morti causate da vaiuolo, morbillo, scarlattina, febbri tifose, difterite, febbri da malaria, sifilide, pneumonite cruposa, affezioni tubercolari, pellagra e malattie da gravidanza, parto e puerperio nei comuni capoluoghi di provincia, circondario e distretto, nel periodo 1881-85 e separatamente per ciascun anno dal 1886 al 1892.

Se si prendono le condizioni dei comuni capoluoghi, che rappresentano assieme circa un quarto della popolazione del Regno, come indice delle condizioni sanitarie della rispettiva circoscrizione territoriale, si trova che nel dodicennio la mortalità complessiva non è diminuita di molto (288.7 morti ogni 10,000 abitanti nel periodo 1881-85 e 266.3 nel 1892).

Non si può negare però, che vi sia stato un miglioramento circa la diffusione di parecchie malattie epidemiche ed endemiche. Così il *vaiuolo*, che nel 1886-87-88 aveva assunto proporzioni gravi, si è molto mitigato negli anni susseguenti.

**CAUSE DELLE MORTI AVVENUTE NEI 284 COMUNI CAPOLUOGHI DI PROVINCIA E DI CIRCONDARIO  
(O DISTRETTO) NEL PERIODO DI OSSERVAZIONE DAL 1881 AL 1892.**

**TAVOLA D.**

CAUSE DI MORTE	ANNI							
	Periodo 1881-1885	1886	1887	1888	1889	1890	1891	1892
CIFRE ASSOLUTE.								
Vaiuolo . . . . .	7 513	4 638	3 712	5 448	3 037	2 066	612	467
Morbillo . . . . .	23 680	3 849	5 084	4 002	2 814	3 468	4 173	2 424
Scarlattina . . . . .	10 056	2 304	2 183	1 592	1 354	1 671	1 638	1 407
Febbre tifoidea, migliare e tifo . . . . .	35 397	7 470	6 560	5 879	5 368	5 370	4 878	3 734
Difterite . . . . .	31 637	4 851	4 984	4 350	3 795	2 629	3 533	3 162
Febbrie cachessia da malaria.	17 203	3 748	3 240	2 584	2 688	2 425	2 820	2 347
Sifilide . . . . .	5 704	928	944	1 065	1 205	1 205	1 287	1 265
Pneumonite eruposa . . . . .	69 664	16 155	17 263	19 280	16 568	20 311	20 802	22 139
Tubercolosi (a) . . . . .	118 252	23 291	21 377	21 820	22 375	21 293	21 046	21 068
Pellagra . . . . .	11 786	1 695	1 182	1 232	1 096	1 275	1 606	1 591
Malattie di gravidanza, parto e puerperio (b) . . . . .	7 518	1 455	1 444	1 553	1 405	832	853	889
Morti per altre cause . . . . .	683 118	149 331	146 474	143 967	138 188	147 302	148 711	149 637
<b>TOTALE GENERALE . . . . .</b>	<b>1 021 528</b>	<b>219 715</b>	<b>214 447</b>	<b>212 772</b>	<b>199 893</b>	<b>209 847</b>	<b>211 959</b>	<b>210 130</b>

CIFRE PROPORZIONALI A 10,000 ABITANTI.								
Vaiuolo . . . . .	2.1	6.2	4.9	7.2	4.0	2.7	0.8	0.6
Morbillo . . . . .	6.7	5.2	6.8	5.3	3.7	4.5	5.3	3.1
Scarlattina . . . . .	2.8	3.1	2.9	2.1	1.8	2.2	2.1	1.8
Febbre tifoidea, migliare e tifo . . . . .	10.0	10.0	8.7	7.7	7.0	6.9	6.2	4.7
Difterite . . . . .	8.9	6.5	6.6	5.7	4.9	3.4	4.5	4.0
Febbri e cachessia da malaria.	4.9	5.0	4.3	3.4	3.5	3.1	3.6	3.0
Sifilide . . . . .	1.6	1.2	1.3	1.4	1.6	1.6	1.6	1.6
Pneumonite eruposa . . . . .	19.7	21.7	23.0	25.4	21.6	26.2	26.6	28.1
Tubercolosi . . . . .	33.4	31.3	28.4	28.7	29.2	27.5	26.9	26.7
Pellagra . . . . .	3.3	2.3	1.6	1.6	1.4	1.6	2.1	2.0
Malattia di gravidanza, parto e puerperio . . . . .	2.1	2.0	1.9	2.0	1.8	1.1	1.1	1.1
Morti per altre cause . . . . .	193.2	200.8	194.7	189.7	180.2	190.1	190.3	189.6
<b>TOTALE GENERALE . . . . .</b>	<b>288.7</b>	<b>295.3</b>	<b>285.1</b>	<b>280.2</b>	<b>260.7</b>	<b>270.9</b>	<b>271.1</b>	<b>266.3</b>

(a) Tubercolosi generale, polmonare e meningea, scrofola, tabe mesenterica, artrite fungosa.

(b) Questa voce comprende le morti per gravidanza extrauterina, metrorragia dopo il parto, distocia, eclampsia puerperale, febbre puerperale, pelvi e metropertitonite puerperale, sincope dopo il parto, e le malattie da gravidanza e puerperio non specificate.

Il *morbillo* che aveva dato un quoziente di 6.7 morti per 10,000 abitanti nel periodo 1881-85, lo diede soltanto di 3.7 nel 1889, di 4.5 nel 1890, di 5.3 nel 1891 e di 3.1 nel 1892. Le *febbri tifose* causarono 10.0 morti ogni 10,000 abitanti nel periodo 1881-85 e 4.7 nel 1892; la *difterite* 8.9 nel periodo 1881-85 e 4.0 nel 1892; le *febbri da malaria* 4.9 nel periodo 1881-85 e 3.0 nel 1892; la *tubercolosi* 33.4 nel periodo 1881-85 e 26.7 nel 1892; la *pellagra* 3.3 nel 1881-85 e 2.0 nel 1892; le *malattie di gravidanza, parto e puerperio* 2.1 nel 1881-85 e 1.1 nel 1892. Ma gran parte di questo beneficio andò perduto pel fatto d'essersi aggravata in questi ultimi anni la mortalità per infiammazioni dell'apparato respiratorio (i morti di *polmonite cruposa* furono 19.7 per 10,000 abitanti nel 1881-85 e 28.1 nel 1892), e per effetto dell'invasione epidemica nota col nome di *influenza*.

### § VII. — **Mortalità nei comuni capoluoghi**

#### **confrontata con quella degli altri comuni.**

Giova ora mettere a confronto le cifre della mortalità nei comuni capoluoghi di provincia, circondario e distretto con quelle calcolate per gli altri comuni in ciascun anno dal 1887 al 1892. I comuni capoluoghi sono, per la massima parte, centri importanti di popolazione urbana, mentre fra gli altri comuni predominano i piccoli centri e le popolazioni che vivono sparse in campagna. Dal confronto delle due serie di cifre si potrà rilevare quale influenza eserciti il vivere addensati in luoghi chiusi, che è la condizione ordinaria dei grossi centri, oppure lo stare in campagna, in luoghi per lo più aperti, sulle condizioni sanitarie dei due gruppi di popolazione.

NUMERO DEI MORTI NEGLI ANNI 1887-88-89-90-91 E 92, PER LE CAUSE SOTTOINDICATE.

TAVOLO E.

Vaiuolo	Morbillo	Scarlatina	Febbre tifoidea, migliare e tifo esantematico	Difterite e erup difterico	Febbri da malaria	Colera asiatico	Sifilide	Pneumonia acuta	Tubercolosi generale, polmonare e meningea, scrofola, tabe mesenterica, artrite fungosa	Pellagra	Malattie di gravidanza, parto e puerperio	Totale del morti
---------	----------	------------	---	----------------------------	-------------------	-----------------	----------	-----------------	---	----------	---	------------------

CIFRE ASSOLUTE.

Comuni capoluoghi di provincia, circondario o distretto . . . . .	1892	467	2 424	1 407	3 734	3 162	2 347	..	1 265	22 139	21 068	1 591	889	210 130
	1891	612	4 173	1 638	4 878	3 533	2 820	..	1 287	20 802	21 046	1 606	853	211 959
	1890	2 066	3 468	1 671	5 370	2 629	2 425	..	1 205	20 311	21 293	1 275	832	209 847
	1889	3 037	2 814	1 354	5 368	3 795	2 688	..	1 205	16 568	22 375	1 096	1 405	199 893
	1888	5 448	4 002	1 592	5 879	4 350	2 584	..	1 065	19 280	21 820	1 232	1 553	212 772
	1887	3 712	5 084	2 183	6 560	4 984	3 240	3 957	944	17 263	21 377	1 182	1 444	214 447
Altri comuni del Regno . . . . .	1892	986	9 975	6 483	11 895	10 272	13 184	..	910	53 596	36 750	2 701	2 874	592 584
	1891	2 298	15 378	5 656	14 363	10 278	15 409	..	946	52 987	37 036	2 697	3 225	583 368
	1890	4 951	10 928	5 673	14 938	9 655	13 222	..	929	55 543	37 425	2 416	3 563	586 064
	1889	10 379	10 986	5 090	18 166	14 623	13 506	..	879	46 619	38 844	2 017	4 704	568 175
	1888	12 662	16 959	7 458	20 089	17 594	13 403	..	842	53 532	38 849	2 251	5 328	607 659
	1887	12 537	18 684	12 448	23 144	19 653	17 793	4 193	949	46 528	38 299	2 506	5 496	614 545

CIFRE PROPORZIONALI A 10,000 abitanti.

Comuni capoluoghi . . . . .	1892	0.6	3.1	1.8	4.7	4.0	3.0	..	1.6	28.1	26.7	2.0	1.1	266.3
	1891	0.8	5.3	2.1	6.2	4.5	3.6	..	1.6	26.6	26.9	2.1	1.1	271.1
	1890	2.7	4.5	2.2	6.9	3.4	3.1	..	1.6	26.2	27.5	1.6	1.1	270.9
	1889	4.0	3.7	1.8	7.0	4.9	3.5	..	1.6	21.6	29.2	1.4	1.8	260.7
	1888	7.2	5.3	2.1	7.7	5.7	3.4	..	1.4	25.4	28.7	1.6	2.0	280.2
	1887	4.9	6.8	2.9	8.7	6.6	4.3	5.3	1.3	23.0	28.4	1.6	1.9	285.1
Altri comuni . . . . .	1892	0.4	4.4	2.9	5.3	4.5	5.8	..	0.4	23.7	16.2	1.2	1.3	261.7
	1891	1.0	6.8	2.5	6.4	4.6	6.8	..	0.4	23.5	16.4	1.2	1.4	258.9
	1890	2.2	4.9	2.5	6.7	4.3	5.9	..	0.4	24.8	15.7	1.1	1.6	261.5
	1889	4.7	4.9	2.3	8.1	6.6	6.1	..	0.4	20.9	17.4	0.9	2.1	254.8
	1888	5.5	7.6	3.4	9.1	7.9	6.0	..	0.4	24.1	17.5	1.0	2.4	273.9
	1887	5.5	8.2	5.5	10.2	8.6	7.8	1.8	0.4	20.5	16.8	1.1	2.4	270.2

Il vaiuolo nei comuni capoluoghi ha avuto presso a poco la stessa gravità che nei comuni minori. Il morbillo e la scarlatina, come pure la difterite e le affezioni tifoidee causarono, nei sei anni di osservazione, un numero di morti relativamente maggiore nei piccoli comuni che non nei centri principali. Più spiccata ancora è la differenza a danno dei comuni rurali per ciò che riguarda l'infezione malarica; la quale in questi ultimi ebbe, si può dire, un grado di perniciosità doppio di quello che ha manifestato nei maggiori centri, sebbene questi ultimi siano di preferenza sede di ospedali e di altri

luoghi di ricovero, dove affluiscono anche gli infermi del contado e dei comuni rurali finitimi. Anche le malattie causate da *gravidanza*, *parto* e *puerperio* furono più spesso letali nei comuni rurali, ove l'assistenza ai parti è meno pronta e meno abile, e ciò quantunque siano contate colle donne morte nei comuni capoluoghi quelle che morirono negli ospizi di maternità e che provenivano da comuni rurali. Al contrario la *siflide* diede nelle città un quoziente di mortalità da tre a quattro volte più grande di quello che è risultato per i comuni minori: lo stesso dicasi del *colera asiatico*. Anche la *tisi* e le altre *affezioni tubercolari* in genere diedero nelle prime un quoziente di mortalità quasi doppio di quello osservato nei secondi; la *polmonite acuta* fece pure un numero relativamente maggiore di vittime nei capoluoghi in confronto degli altri comuni. Finalmente troviamo nei primi più frequenti le morti per *pellagra*, e ciò perchè i pellagrosi, ad uno stadio alquanto avanzato di malattia, che impedisce loro di attendere al lavoro, vengono a cercar ricovero e soccombono negli ospedali delle città.

Prese insieme tutte le cause di morte, la mortalità nei comuni capoluoghi è stata nel 1892 di 266.3 per 10,000 abitanti, mentre negli altri comuni è stata soltanto di 261.7.

### § VIII. — Mortalità nelle grandi città.

Nel 1889 la Direzione generale della Statistica, d'accordo colla Direzione della Sanità presso il Ministero dell'interno, iniziò la pubblicazione di un *Bollettino demografico mensile*, che indica, per ogni comune capoluogo di provincia, il numero dei matrimoni, dei nati e dei morti, questi ultimi classificati secondo le malattie predominanti.

Nel compilare quel Bollettino, si è incontrata una grave difficoltà per determinare, anno per anno, le cifre di popolazione che dovevano servire di base per il calcolo della mortalità.

Il Bollettino riguarda unicamente i comuni capoluoghi di provincia, che sono, in generale, importanti centri di popolazione, nei quali l'aumento annuo è causato più dall'eccedenza delle immigrazioni sulle emigrazioni, che non da quella delle nascite sulle morti. Perciò se si fosse calcolata la popolazione prendendo per base quella di fatto secondo l'ultimo censimento, ed aggiungendo a tale cifra la differenza fra il numero dei nati e quello dei morti negli anni susseguenti, si sarebbero, nel più dei casi, ottenute delle cifre inferiori al vero.

Per le grandi città non vale neanche il metodo che abbiamo seguito in questo volume, di calcolare la cifra di popolazione per gli anni susseguenti a quello del censimento, supponendo che l'aumento medio annuale abbia continuato ad essere quale è avvenuto fra il 1871 e il 1881; perchè è noto che alcune di esse (ad esempio, Roma, Milano, Torino), dopo il 1881 sono cresciute molto più rapidamente che negli anni precedenti.

Per questi motivi si è creduto opportuno di calcolare la popolazione dei capoluoghi di provincia, tenendo conto anche delle risultanze dei registri municipali di anagrafe, per quanto riguarda la popolazione *stabile*, ossia gli abitanti che hanno residenza nel comune.

Per il calcolo della popolazione *mutabile* od *avventizia*, in mancanza di dati sicuri, è prudenza attenersi ancora ai risultamenti dell'ultimo censimento. Non si ha mezzo di



conoscere la fluttuazione della popolazione *mutabile*. Solamente per la guarnigione possiamo avere, e prendiamo effettivamente, le cifre di volta in volta dall'autorità militare.

I totali della popolazione così calcolata sono sempre ipotetici e le differenze possono essere molto gravi rispetto alla realtà. Così, per esempio, la popolazione di Roma apparisce più grande ogni anno, malgrado la sosta negli affari che è stata prodotta in questi ultimi anni dalla crisi edilizia. Il bollettino municipale di anagrafe non dava indizio dell'aumento che si è verificato per parecchi anni nella popolazione fluttuante, per i moltissimi muratori, manovali, operai, ecc. che vi erano chiamati dall'attività straordinaria delle costruzioni; e parimenti lo stesso bollettino non ha traccia della diminuzione di codesta popolazione di lavoranti, dacchè molti ne ritornarono alle loro case, ed altri ne furono fatti rimpatriare a cura e spese dell'autorità di pubblica sicurezza. Tuttavia è evidente che qualunque apprezzamento in proposito sarebbe arbitrario, e che, in una pubblicazione ufficiale, non si potrebbero accogliere notizie d'altra fonte che dai registri delle nascite e delle morti e da quelli della iscrizione e cancellazione nel ruolo della popolazione *residente* ossia *con dimora stabile*.

La cifra di popolazione dei comuni capoluoghi, al 31 dicembre 1891, è stata adunque calcolata coi seguenti dati forniti dal registro d'anagrafe municipale:

- 1° Popolazione residente nel comune al 31 dicembre 1881, esclusi i militari.
- 2° Nati vivi appartenenti alla popolazione che ha residenza nel comune, compresi i nati fuori del territorio comunale, dal 1° gennaio 1882 al 31 dicembre 1891.
- 3° Morti appartenenti alla popolazione che ha residenza nel comune, compresi i morti fuori del territorio comunale, dal 1° gennaio 1882 al 31 dicembre 1891.
- 4° Differenza fra il numero dei nati e quello dei morti.
- 5° Immigrati nel comune, iscritti nel registro della popolazione stabile, dal 1° gennaio 1882 al 31 dicembre 1891.
- 6° Emigrati in altri comuni del Regno od all'estero, cancellati dal registro della popolazione stabile, dal 1° gennaio 1882 al 31 dicembre 1891.
- 7° Differenza fra gli immigrati e gli emigrati.
- 8° Popolazione residente nel comune al 31 dicembre 1891 (1 + 4 + 7).
- 9° Guarnigione, secondo l'ultimo stato inviato dall'autorità militare.
- 10° Popolazione trovata con dimora occasionale nel comune, al 31 dicembre 1881.
- 11° Popolazione totale al 31 dicembre 1891 (8 + 9 + 10).

Collo stesso metodo si è calcolata la popolazione delle singole città al 31 dicembre 1892, tenendo conto dei dati relativi a quest'ultimo anno.

Le cifre dei morti per le singole malattie si riferiscono ai morti nel comune, appartenenti tanto alla popolazione residente, quanto a quella avventizia; soltanto nelle cifre complessive dei morti per qualunque malattia, si sono indicati separatamente i morti appartenenti alle due categorie di popolazione.

**POPOLAZIONE DEI 22 comuni CHE CONTANO più di 60,000 ABITANTI**

CALCOLATA AL 31 DICEMBRE 1891 SULLE RISULTANZE DEI REGISTRI MUNICIPALI D'ANAGRAFE, E QUOZIENTI DI mortalità PER L'ANNO 1891

TAVOLA F.

COMUNI	POPOLAZIONE			Morti NEL 1891 appartenenti alla popolazione			Morti per 1000 abitanti della popolazione totale al 31 dicembre 1891	Morti nella popolazione stabile per 1000 viventi nella rispettiva popolazione
	totale al 31 dicembre 1891	con dimora stabile al 31 dicembre 1891 esclusi i militari	con dimora occasionale al 31 dicembre 1881 e guarnigione militare secondo l'ultimo stato dei corpi	stabile	occasionale compresi i militari	totale		
Napoli . . . . .	536 000	508 381	27 619	14 195	953	15 148	28.2	27.9
Roma . . . . .	436 000	395 229	40 771	8 511	1 588	10 099	23.1	21.5
Milano . . . . .	425 000	404 702	20 298	9 902	1 433	11 335	26.7	24.5
Torino . . . . .	329 000	308 143	20 857	6 507	806	7 313	22.2	21.1
Palermo . . . . .	272 000	261 173	10 827	5 965	410	6 375	23.4	22.8
Genova . . . . .	210 000	195 613	14 387	4 602	294	4 896	23.3	23.5
Firenze . . . . .	198 000	181 680	16 320	4 549	662	5 211	26.3	25.0
Venezia . . . . .	149 000	139 509	9 491	3 887	410	4 297	28.8	27.9
Bologna . . . . .	147 000	138 362	8 638	3 729	317	4 046	27.5	27.0
Messina . . . . .	142 000	138 338	3 662	3 778	36	3 814	26.9	27.3
Catania . . . . .	112 000	109 557	2 443	2 942	56	2 998	26.8	26.9
Livorno . . . . .	106 000	100 632	5 368	2 579	73	2 652	25.0	25.6
Ferrara . . . . .	85 000	82 395	2 605	2 882	96	2 978	37.7	35.0
Padova . . . . .	79 000	73 532	5 468	2 110	238	2 348	29.7	28.7
Lucca . . . . .	76 000	73 429	2 571	1 590	272	1 862	24.5	21.7
Alessandria . . . . .	75 000	68 751	6 249	1 492	142	1 634	21.8	21.7
Verona . . . . .	73 000	62 704	10 296	1 802	246	2 048	28.1	28.7
Bari delle Puglie . . . . .	72 000	68 989	3 011	1 447	56	1 503	20.9	21.0
Brescia . . . . .	67 000	60 612	6 388	1 752	483	2 235	33.4	28.9
Modena . . . . .	65 000	60 885	4 115	1 734	99	1 833	28.2	28.5
Ravenna . . . . .	65 000	62 879	2 121	1 705	26	1 731	26.6	27.1
Pisa . . . . .	61 000	57 361	3 639	1 528	201	1 729	28.3	26.6

MORTI (1) NEL 1891 NEI 22 Comuni CHE CONTANO più di 60,000 ABITANTI, CLASSIFICATI PER alcune cause di morte.

TAVOLA G.

COMUNI	Popolazione totale al 31 dicembre 1891 e sciolta sulle risultanze dei registri municipali di anagrafe	Valuolo	Morbillo	Scarlattina	Febbre tifoidea, migliare e tifo	Difterite	Febbri da malaria	Sifilide	Pneumonite acuta	Tubercolosi generale e polmonare	Tubercolosi meningea, scrofolo, tabe mesenterica e artrite fungosa	Pellagra	Malattie di gravidanza, parto e puerperio
Napoli . . . . .	536 000	173	94	72	129	182	32	164	2 038	917	611	..	58
Roma . . . . .	436 000	3	364	9	157	333	254	158	1 062	1 024	387	2	49
Milano . . . . .	425 000	6	97	11	260	446	17	163	1 356	1 306	255	49	42
Torino . . . . .	329 000	8	70	8	132	144	2	19	1 077	821	161	10	44
Palermo . . . . .	272 000	..	105	10	86	111	23	19	628	481	215	..	23
Genova . . . . .	210 000	17	85	5	47	30	2	14	666	490	132	..	16
Firenze . . . . .	198 000	..	46	7	265	58	..	19	630	609	130	6	12
Venezia . . . . .	149 000	15	45	4	60	135	4	23	419	365	139	54	4
Bologna . . . . .	147 000	..	32	69	161	91	4	19	453	386	129	4	7
Messina . . . . .	142 000	18	112	65	60	199	19	48	287	227	70	..	14
Catania . . . . .	112 000	..	41	77	89	75	51	14	315	134	50	..	9
Livorno . . . . .	106 000	..	110	32	60	28	7	9	236	274	118	..	8
Ferrara . . . . .	85 000	59	110	224	34	18	37	11	151	142	98	32	18
Padova . . . . .	79 000	5	86	2	34	14	10	26	157	228	134	59	11
Lucca . . . . .	76 000	..	36	7	77	35	..	4	120	137	21	8	9
Alessandria . . . . .	75 000	1	10	2	15	4	..	3	179	195	41	20	4
Verona . . . . .	73 000	..	21	2	84	17	5	23	175	173	49	67	8
Bari delle Puglie . . . . .	72 000	17	43	20	76	33	8	6	82	83	70	..	12
Brescia . . . . .	67 000	3	96	1	48	28	3	15	232	199	52	105	12
Modena . . . . .	65 000	11	77	4	32	5	1	5	231	121	43	4	6
Ravenna . . . . .	65 000	..	35	32	62	47	11	2	206	116	51	2	8
Pisa . . . . .	61 000	..	60	19	93	24	4	11	132	189	57	1	2

(1) Appartenenti tanto alla popolazione stabile, quanto alla popolazione avventizia.

MORTI (1) NEL 1891 NELLE CITTÀ CHE CONTANO PIU' DI 60,000 ABITANTI IN rapporto a 10,000 ABITANTI DI POPOLAZIONE COMPLESSIVA.  
TAVOLA H.

COMUNI	Vaiuolo	Morbillo	Scarlattina	Febbre tifoidea, migliare e tifo	Difterite	Febbri da malaria	Sifilide	Pneumonite acuta	Tubercolosi generale e polmonare	Tubercolosi meningea, scrofolo, tifo mesenterica e artrite fungosa	Pellagra	Malattie di gravidanza parto e puerperio
Napoli . . . . .	3.2	1.8	1.3	2.4	3.4	0.6	3.1	38.0	17.1	11.4	..	1.0
Roma . . . . .	0.1	8.3	0.2	3.6	7.6	5.8	3.6	24.4	23.5	8.9	..	1.1
Milano . . . . .	0.1	2.3	0.3	6.1	10.5	0.4	3.8	31.9	30.7	6.0	1.2	1.0
Torino . . . . .	0.2	2.1	0.2	4.0	4.4	0.1	0.6	32.7	25.0	4.9	0.3	1.3
Palermo . . . . .	..	3.9	0.4	3.2	4.1	0.8	0.7	23.1	17.7	7.9	..	0.8
Genova. . . . .	0.8	4.0	0.2	2.2	1.4	0.1	0.7	31.7	23.3	6.3	..	0.8
Firenze . . . . .	..	2.3	0.3	13.4	2.9	..	1.0	31.8	30.8	6.6	0.3	0.6
Venezia . . . . .	1.0	3.0	0.3	4.0	9.1	0.3	1.5	28.1	24.5	9.3	3.6	0.3
Bologna . . . . .	..	2.2	4.7	11.0	6.2	0.3	1.3	30.8	26.3	8.8	0.3	0.5
Messina . . . . .	1.3	7.9	4.6	4.2	14.0	1.3	3.4	20.2	16.0	4.9	..	1.0
Catania . . . . .	..	3.7	6.9	7.9	6.7	4.6	1.3	28.1	12.0	4.5	..	0.8
Livorno . . . . .	..	10.4	3.0	5.7	2.6	0.7	0.8	22.3	25.8	11.1	..	0.8
Ferrara . . . . .	6.9	12.9	26.4	4.0	2.2	4.4	1.3	17.8	16.7	11.5	3.7	2.1
Padova. . . . .	0.6	10.9	0.3	4.3	1.8	1.3	3.3	19.9	28.9	17.0	7.5	1.4
Lucca . . . . .	..	4.7	0.9	10.1	4.6	..	0.5	15.8	18.0	2.8	1.1	1.2
Alessandria. . . . .	0.1	1.3	0.3	2.0	0.5	..	0.4	23.9	26.0	5.5	2.7	0.5
Verona. . . . .	..	2.9	0.3	11.5	2.3	0.7	3.2	24.0	23.7	6.7	9.2	1.1
Bari delle Puglie . . . . .	2.4	6.0	2.8	10.6	4.6	1.1	0.8	11.4	11.5	9.7	..	1.7
Brescia. . . . .	0.4	14.3	0.1	7.2	4.2	0.4	2.2	34.6	29.7	7.8	15.7	1.8
Modena. . . . .	1.7	11.8	0.6	4.9	0.8	0.2	0.8	35.5	18.6	6.6	0.6	0.9
Ravenna . . . . .	..	5.4	4.9	9.5	7.2	1.7	0.3	31.7	17.8	7.8	0.3	1.2
Pisa. . . . .	..	9.8	3.1	15.2	3.9	0.7	1.8	21.6	31.0	9.3	0.2	0.3

(1) Appartenenti tanto alla popolazione stabile, quanto alla popolazione avventizia.

POPOLAZIONE DEI 22 comuni CHE CONTANO più di 60,000 ABITANTI

CALCOLATA AL 31 DICEMBRE 1892 SULLE RISULTANZE DEI REGISTRI MUNICIPALI D'ANAGRAFE, E QUOZIENTI DI mortalità PER L'ANNO 1892.

TAVOLA I.

COMUNI	POPOLAZIONE			Morti NEL 1892 appartenenti alla popolazione			Morti per 1000 abitanti della popolazione totale al 31 dicembre 1892	Morti nella popolazione stabile per 1000 viventi nella rispettiva popolazione
	totale al 31 dicembre 1892	con dimora stabile al 31 dicembre 1892 esclusi i militari	con dimora occasionale al 31 dicembre 1881 e guarnigione militare secondo l'ultimo stato dei corpi	stabile	occasionale compresi i militari	totale		
Napoli . . . . .	532 500	507 450	25 050	13 764	842	14 606	27.4	27.1
Roma . . . . .	440 000	403 562	36 438	7 275	2 041	9 316	21.2	18.0
Milano . . . . .	426 500	409 336	17 164	9 443	1 309	10 752	25.2	23.1
Torino . . . . .	330 000	312 890	17 110	6 790	814	7 604	23.0	21.7
Palermo . . . . .	273 000	264 529	8 471	5 309	452	5 761	21.1	20.1
Genova . . . . .	212 500	201 052	11 448	5 118	301	5 419	25.5	25.5
Firenze . . . . .	197 500	184 039	13 461	4 354	792	5 146	26.1	23.7
Venezia . . . . .	149 500	140 741	8 759	3 843	376	4 219	28.2	27.3
Bologna . . . . .	141 500	134 095	7 405	3 895	308	4 203	29.7	29.0
Messina . . . . .	141 000	136 952	4 048	3 982	21	4 003	28.4	29.1
Catania . . . . .	119 500	117 057	2 443	3 281	40	3 321	27.8	28.0
Livorno . . . . .	104 000	99 423	4 577	2 273	52	2 325	22.4	22.9
Ferrara . . . . .	85 500	83 162	2 338	2 269	79	2 348	27.5	27.3
Padova . . . . .	79 500	74 793	4 707	2 081	219	2 300	28.9	27.8
Lucca . . . . .	76 500	74 193	2 307	1 599	235	1 834	24.0	21.6
Alessandria . . . . .	73 500	69 522	3 978	1 487	140	1 627	22.1	21.4
Verona . . . . .	68 000	61 190	6 810	1 964	261	2 225	32.7	32.1
Bari delle Puglie . . . . .	74 000	71 620	2 380	1 636	58	1 694	22.9	22.8
Brescia . . . . .	66 500	61 372	5 128	1 875	409	2 284	34.3	30.6
Modena . . . . .	64 500	61 263	3 237	1 797	103	1 900	29.5	29.3
Ravenna . . . . .	66 500	64 889	1 611	1 568	33	1 601	24.1	24.2
Pisa . . . . .	61 500	58 559	2 941	1 232	250	1 482	24.1	21.0

MORTI (1) NEL 1892 NEI 22 Comuni CHE CONTANO più di 60,000 ABITANTI, CLASSIFICATI PER alcune cause di morte.

TAVOLA L.

COMUNI	Vaiuolo	Morbillo	Scarlattina	Febbre tifoidea, mi gliare e tifo	Difterite	Febbri da malaria	Sifilide	Pneumonite acuta	Tubercolosi generale e polmonare	Tubercolosi meningea, scrofolo, tabe messenterica e artrite fungosa	Pellagra	Malattie di gravidanza, parto e puerperio
Napoli . . . . .	55	40	26	95	151	31	134	1 982	885	552	..	54
Roma . . . . .	3	49	19	116	144	139	158	1 104	1 202	381	..	32
Milano . . . . .	16	84	15	284	460	20	133	1 148	1 212	208	39	25
Torino . . . . .	2	82	11	143	122	9	30	1 143	818	168	9	40
Palermo . . . . .	..	40	1	61	70	31	21	557	403	178	..	20
Genova. . . . .	104	18	18	53	54	5	14	901	523	151	..	23
Firenze . . . . .	1	81	4	83	89	2	27	703	570	104	3	10
Venezia . . . . .	5	2	2	49	54	6	11	480	358	106	41	9
Bologna . . . . .	..	49	45	56	68	..	14	561	399	108	2	12
Messina . . . . .	..	155	26	51	90	12	67	335	225	51	..	13
Catania . . . . .	..	68	210	68	54	32	3	299	153	74	..	13
Livorno . . . . .	1	5	2	45	52	3	11	251	285	113	..	14
Ferrara . . . . .	17	1	33	47	32	23	14	163	124	79	29	17
Padova. . . . .	3	4	3	28	17	5	43	142	229	165	70	5
Lucca . . . . .	1	21	2	40	29	..	2	172	162	40	11	7
Alessandria. . . . .	4	9	..	10	21	1	1	158	173	48	19	9
Verona. . . . .	..	..	2	37	10	2	14	222	161	65	65	10
Bari delle Puglie . . . . .	..	70	92	87	40	19	10	91	58	95	..	7
Brescia . . . . .	..	35	75	58	15	9	12	238	193	48	124	13
Modena. . . . .	..	25	1	28	23	1	4	262	154	41	..	10
Ravenna . . . . .	..	..	22	22	39	16	4	243	105	41	1	4
Pisa . . . . .	6	4	8	41	16	3	13	131	167	38	..	7

(1) Appartenenti tanto alla popolazione stabile, quanto alla popolazione avventizia.

MORTI (1) NEL 1892 NEI 22 Comuni CHE CONTANO più di 60,000 ABITANTI IN rapporto a 10,000 ABITANTI DI POPOLAZIONE COMPLESSIVA.

TAVOLA M.

COMUNI	Valuolo	Morbillo	Scarlattina	Febbre tifoidea, miliare e tifo	Difterite	Febbri da malaria	Sifilide	Pneumonite acuta	Tubercolosi generale e polmonare	Tubercolosi meningea, scrofolo, tifo mesenterica e artrite fungosa	Pellagra	Malattie di gravidanza, parto e puerperio
Napoli . . . . .	1.0	0.8	0.5	1.8	2.8	0.6	2.5	37.2	16.6	10.4	..	1.0
Roma . . . . .	0.1	1.1	0.4	2.6	3.2	3.2	3.6	25.1	27.3	8.7	..	0.7
Milano . . . . .	0.4	2.0	0.4	6.7	10.8	0.5	3.1	26.9	28.4	4.9	0.9	0.6
Torino . . . . .	0.1	2.5	0.3	4.3	3.7	0.3	0.9	34.6	24.8	5.1	0.3	1.2
Palermo . . . . .	..	1.5	..	2.2	2.6	1.1	0.8	20.4	14.8	6.5	..	0.7
Genova. . . . .	4.9	0.8	0.8	2.5	2.5	0.3	0.7	42.4	24.6	7.1	..	1.1
Firenze . . . . .	0.1	4.1	0.2	4.2	4.5	0.1	1.4	35.6	28.9	5.3	0.2	0.5
Venezia . . . . .	0.3	0.1	0.1	3.3	3.6	0.4	0.7	32.1	23.9	7.1	2.7	0.6
Bologna . . . . .	..	3.5	3.2	3.9	4.8	..	1.0	39.6	28.2	7.6	0.1	0.8
Messina . . . . .	..	11.0	1.8	3.6	6.4	0.9	4.8	23.8	16.0	3.6	..	0.9
Catania . . . . .	..	5.7	17.6	5.7	4.5	2.7	0.3	25.0	12.8	6.2	..	1.1
Livorno . . . . .	0.1	0.5	0.2	4.3	5.0	0.3	1.1	24.1	27.4	10.9	..	1.3
Ferrara . . . . .	2.0	0.1	3.9	5.5	3.7	2.7	1.6	19.1	14.5	9.2	3.4	2.0
Padova. . . . .	0.4	0.5	0.4	3.5	2.1	0.6	5.4	17.9	28.8	20.8	8.8	0.6
Lucca . . . . .	0.1	2.7	0.3	5.2	3.8	..	0.3	22.5	21.2	5.2	1.4	0.9
Alessandria. . . . .	0.5	1.2	..	1.4	2.9	0.1	0.1	21.5	23.5	6.5	2.6	1.2
Verona. . . . .	..	..	0.3	5.4	1.5	0.3	2.1	32.6	23.7	9.6	9.6	1.5
Bari delle Puglie . . . . .	..	9.5	12.4	11.8	5.4	2.6	1.4	12.3	7.8	12.8	..	0.9
Brescia . . . . .	..	5.3	11.3	8.7	2.3	1.4	1.8	35.8	29.0	7.2	18.6	2.0
Modena . . . . .	..	3.9	0.2	4.3	3.6	0.2	0.6	40.6	23.9	6.4	..	1.6
Ravenna . . . . .	..	..	3.3	3.3	5.9	2.4	0.6	36.5	15.8	6.2	0.2	0.6
Pisa . . . . .	1.0	0.7	1.3	6.7	2.6	0.5	2.1	21.3	27.2	6.2	..	1.1

(1) Appartenenti tanto alla popolazione stabile quanto alla popolazione avventizia.

LIXXX

Nella tavola *F*) è fatto il calcolo della popolazione delle 22 città che contavano nel 1891 più di 60,000 abitanti, tenendo divisa la popolazione stabile da quella avventizia ed è calcolato il quoziente di mortalità generale in quell'anno, separatamente per la popolazione stabile, e per la popolazione intiera del comune, compresa quella avventizia. Nella tavola *G*) sono date le cifre delle morti avvenute nella popolazione complessiva di ciascun comune, per alcune malattie, nell'anno 1891; nella tavola *H*) le cifre proporzionali dei morti per le stesse malattie a 10,000 abitanti della popolazione complessiva, pure nel 1891, e nelle tre tavole *I*, *L* ed *M* le medesime notizie per l'anno 1892.

Fra le grandi città furono colpite particolarmente da epidemie *vaiuolose* nel 1892 Genova e Ferrara. Ebbero una forte mortalità per *morbillo* Messina, Bari, Catania e Brescia; la *scarlattina* dominò in Catania, Bari e Brescia. Grave fu l'infezione *tifoidea* in Bari, Brescia, Pisa, Milano, Catania, Ferrara, Verona e Lucca. La *difterite* dominò in Milano, Messina, Ravenna, Bari e Livorno; le *febbri da malaria* in Roma, Catania, Ferrara, Bari e Ravenna.

Quanto a Roma, conviene tener conto del grande numero di lavoratori avventizi della campagna o addetti a lavori di sterro nel suburbio, che colti dalla febbre, vengono a cercar ricovero e soccombono negli ospedali della città. Oltre un terzo dei morti in ciascun anno per febbri malariche appartenevano alla popolazione avventizia; ciò risulta dal seguente prospetto:

MORTI PER FEBBRI DA MALARIA NEL COMUNE DI ROMA.

ANNI DI OSSERVAZIONE	TOTALE	POPOLAZIONE STABILE					POPOLAZIONE AVVENTIZIA				
		a domi- cilio	in pubblici istituti	in carcere	in altro luogo	Totale	a domi- cilio	in pubblici istituti	in carcere	in altro luogo	Totale
1881 . . . . .	650	319	67	..	1	387	63	191	7	2	263
1882 . . . . .	505	257	67	1	..	325	30	135	15	..	180
1883 . . . . .	488	276	56	1	2	335	35	97	20	1	153
1884 . . . . .	389	212	54	1	..	267	43	73	6	..	122
1885 . . . . .	405	246	37	..	..	283	41	66	15	..	122
1886 . . . . .	355	195	25	2	3	225	53	61	16	..	130
1887 . . . . .	374	223	27	..	..	250	50	64	9	1	124
1888 . . . . .	367	200	33	1	..	234	46	78	8	1	133
1889 . . . . .	342	203	35	..	..	238	36	66	2	..	104
1890 . . . . .	300	175	46	1	4	226	29	42	..	3	74
1891 . . . . .	254	152	33	..	3	188	24	39	2	1	66
1892 . . . . .	139	76	16	..	..	92	23	24	..	..	47
1893 . . . . .	189	97	18	..	..	115	27	46	..	1	74

Quantunque Roma tenga ancora fra le grandi città il primo posto per ciò che riguarda la frequenza delle morti per febbri da malaria, tuttavia le sue condizioni sono molto migliorate nei tredici anni corsi dal 1881 alla fine del 1893. La cifra assoluta dei



morti per febbri da malaria è diminuita da 650 a 189, mentre negli stessi anni la popolazione è cresciuta da 300,467 a 450,000 (secondo il metodo di calcolo suddetto). Il miglioramento ha continuato a verificarsi anche nell'anno 1892 e così pure nel totale del Regno nel quale si è avuto nel 1892 un numero di morti per febbri malariche minore che negli anni precedenti (15,531 nel 1892 e 18,229 nel 1891).

La *sifilide* fu causa nel 1892 di numerose morti in Padova, Messina, Roma, Milano, Napoli, Verona e Pisa. La *polmonite acuta* fu gravissima in Genova, Modena, Bologna, Napoli, Brescia, Ravenna, Firenze e Torino. Le malattie *tubercolari* dominarono nel 1892 particolarmente in Padova, Livorno, Brescia, Roma, Bologna, Milano, Firenze, Verona, Pisa, Genova, Venezia, Alessandria e Modena; la *pellagra* in Brescia, Verona, Padova e Ferrara; le malattie di *gravidanza, parto e puerperio* in Ferrara, Brescia, Modena e Verona.

#### § IX. — Morti classificati per sesso, per gruppi d'età e secondo le malattie che causarono la morte.

Nella tavola N) le morti avvenute nel 1891 per alcune cause più frequenti o più caratteristiche per determinare le condizioni sanitarie della popolazione sono state classificate per sesso e per gruppi di età; nella tavola O) sono indicate le cifre proporzionali dei morti per le malattie suddette a 1000 morti del rispettivo gruppo di età, avvenute per qualunque causa.

Morirono in tutto il Regno nel 1891 402,496 maschi e 392,831 femmine, nella ragione cioè di 102 maschi ogni 100 femmine; proporzione identica a quella riscontrata negli anni precedenti. Per l'anno 1892 abbiamo ommesso la classificazione dei morti per età, combinata colle cause di morte.

Senza parlare delle malattie che sono speciali alla donna, parecchie forme morbose furono più esiziali nelle femmine che nei maschi.

Sono in questo numero molte fra le così dette malattie generali: la tubercolosi, la scrofola, la tabe mesenterica, la tabe senile, i tumori maligni; e così pure le malattie di cuore, la febbre tifoidea, la sifilide, l'ipertosse e il reumatismo articolare acuto.

Sono invece più frequenti fra i maschi le morti di bambini nell'atto del parto o per vizi congeniti di conformazione, quelle per febbri da malaria, per pellagra, per congestione ed apoplezia cerebrale, per polmonite acuta, per epatite, per alcoolismo e per cause violente, siano esse accidentali o da suicidio o da omicidio.

Presso a poco uguali sono i risultati dalle statistiche dei dieci anni 1881-90.

I morti furono divisi, secondo le età, in sette gruppi; cioè dalla nascita a cinque anni, da cinque a dieci, da dieci a venti, da venti a quaranta, da quaranta a sessanta, da sessanta a ottanta e da ottanta in su.

Per ogni 1000 morti avvenute nei primi cinque anni, 239.8 sono dovute a gastriti, enteriti e diarree, 155.1 a vizi congeniti, 137.7 a catarrhi bronchiali, 52.7 a polmonite acuta, 72.6 a febbri esantematiche (vaiuolo, morbillo, scarlattina e risipola), 38.4 a

CAUSE DI MORTE DISTINTE SECONDO IL SESSO E SECONDO L'ETÀ DEI DEFUNTI.  
(CIFRE ASSOLUTE).

Anno 1891.

TAVOLA N.

CAUSE DI MORTE	E T À														T O T A L E		T O T A L E generale	
	Dalla nascita a meno di 5 anni		Da 5 a 10 anni		Da 10 a 20 anni		Da 20 a 40 anni		Da 40 a 60 anni		Da 60 a 80 anni		Da 80 anni insu		dei sessi			
	Maschi	Femmine	Maschi	Femm.	Maschi	Femm.	Maschi	Femm.	Maschi	Fem.	Maschi	Femm.	Maschi	Femm.	Maschi	Femmine		
Asfissia e apoplezia nel parto.	1 155	864	..	..	..	..	..	..	..	..	..	..	..	..	..	1 155	864	2 019
Vizi congeniti (a).	30 253	26 216	6	2	..	..	..	..	..	..	..	..	..	..	..	30 259	26 218	56 477
Vaiuolo.	938	1 037	111	136	84	79	170	132	120	50	32	18	1	1	1 456	1 453	2 909	
Morbillo.	8 820	8 383	823	900	142	164	186	82	26	8	5	6	..	2	10 002	9 545	19 547	
Scarlattina.	2 599	2 315	914	892	217	230	38	53	25	6	1	3	..	1	3 794	3 500	7 294	
Difterite.	5 222	4 665	1 404	1 680	292	362	49	47	32	15	18	22	..	1	7 017	6 792	13 809	
Ipertosse.	3 928	4 683	140	193	10	13	1	6	6	3	..	..	..	..	4 085	4 898	8 983	
Febbre tifoidea.	2 730	2 526	966	1 153	1 512	1 983	2 133	2 218	1 087	973	784	730	63	67	9 275	9 650	18 925	
Tifo esantematico.	3	5	1	..	9	3	6	2	1	3	1	..	..	..	21	13	34	
Febbri da malaria.	4 293	3 976	908	882	813	497	1 133	878	1 330	900	1 201	1 125	141	145	9 819	8 403	18 222	
Dissenteria.	75	83	11	11	5	7	8	5	19	16	50	32	9	6	177	160	337	
Sifilide.	796	869	3	12	14	13	111	109	132	101	38	28	2	3	1 096	1 135	2 231	
Febbre puerperale.	..	..	..	..	..	53	..	1 411	..	167	..	..	..	..	..	1 631	1 631	
Risipola.	1 161	1 151	21	20	30	46	160	154	274	188	339	313	60	70	2 045	1 942	3 987	
Tubercolosi disseminata.	574	530	196	264	533	1 041	1 619	2 110	763	817	240	236	10	17	3 935	5 015	8 950	
Tisi e tubercolosi polmonare.	726	678	315	513	1 529	3 190	6 876	8 606	3 108	3 089	1 040	800	44	31	13 638	16 907	30 545	
Tubercolosi meningea.	1 147	1 001	356	398	211	277	134	146	42	43	25	19	3	1	1 918	1 885	3 803	
Scrofola.	741	761	104	157	99	185	96	132	35	83	14	36	1	1	1 090	1 355	2 445	
Tabe mesenterica.	3 996	3 823	344	449	252	534	332	620	200	367	204	260	11	27	5 339	6 080	11 419	
Rachitide.	1 430	1 380	58	70	32	51	14	30	..	..	..	..	..	..	1 534	1 531	3 065	
Tabe senile.	..	..	..	..	..	..	..	..	..	6 959	8 977	7 616	8 576	14 575	17 553	32 128		
Tumori maligni disseminati.	60	61	13	17	28	27	109	142	438	525	650	692	81	103	1 379	1 567	2 946	
Id. localizzati.	..	..	..	12	8	9	157	533	1 457	2 912	2 156	2 626	115	158	3 893	6 250	10 143	
Pellagra.	14	16	6	17	11	32	97	254	711	730	1 366	908	75	66	2 280	2 023	4 303	
Congestione ed apopl. cerebrale.	514	441	90	71	111	117	597	512	2 713	2 400	10 469	9 180	2 367	2 022	16 861	14 743	31 604	
Laringite eruposa.	1 309	943	385	342	66	66	86	72	114	55	110	57	7	10	2 077	1 545	3 622	
Bronchite.	26 563	23 574	839	1 011	323	563	979	1 182	1 720	1 916	5 890	7 344	2 039	2 112	38 353	37 702	76 055	
Congestione polmonare.	240	204	24	25	29	20	82	70	182	109	378	334	90	65	1 025	827	1 852	
Pneumonie eruposa.	10 429	8 748	997	1 013	1 114	1 072	5 330	3 567	9 326	5 504	12 534	10 918	1 622	1 585	41 352	32 407	73 759	
Id. cronica.	..	..	..	..	..	..	51	48	290	275	1 173	1 280	480	517	1 994	2 120	4 114	
Mal. del cuore e del pericardio.	593	518	221	242	512	601	1 037	1 817	3 414	4 844	10 043	14 503	1 579	2 151	17 399	24 676	42 075	
Gastrite.	1 896	1 860	91	114	46	50	99	106	215	204	525	463	106	104	2 978	2 901	5 879	
Epatite.	309	244	54	30	74	47	430	252	1 295	689	1 200	812	75	69	3 437	2 143	5 580	
Enterite e diarrea.	42 684	40 846	1 054	1 237	518	604	812	1 055	1 803	1 923	5 334	5 460	1 259	1 569	53 464	52 694	106 158	
Reumatismo articolare acuto.	34	43	38	28	95	100	117	145	101	201	56	54	2	5	443	576	1 019	
Alcoolismo e morti per ubbriach.	2	..	..	..	2	..	70	9	211	19	147	20	8	2	440	50	490	
Morti accidentali (b).	1 381	1 308	436	385	741	229	1 447	306	1 404	361	1 222	664	195	184	6 826	3 437	10 263	
Suicidi.	..	..	..	..	79	34	518	126	482	101	281	48	9	5	1 369	314	1 683	
Omicidi.	20	13	13	11	148	21	606	78	320	49	93	26	2	3	1 202	201	1 403	
Altre malattie.	34 186	29 441	3 617	3 265	2 765	2 890	5 697	9 644	8 927	8 685	14 891	12 204	2 779	2 291	72 862	68 420	141 282	
TOTALE	190 821	173 206	14 559	15 552	12 454	15 210	31 387	36 659	42 323	38 331	79 469	80 198	20 851	21 970	391 864	381 126	772 990	

(a) Questa voce comprende i morti per idrocefalo, per ernie cerebrali e spina bifida, per cianosi, per atresia (delle narici, dell'esofago, ecc.), per labbro leporino, per mostrosità e per atrofia infantile.

(b) Compresi i morti per avvelenamento acuto accidentale ed esclusi i morti per ubbriachezza i quali furono sommati coi morti per alcoolismo.

(c) I morti nel Regno furono effettivamente 795,327, cioè maschi 402,496 e femmine 392,831; ma in questo prospetto non sono compresi i morti per causa ignota o non determinata, ed i morti per quali non fu determinata l'età.

— LXXXV —

— LXXXV —

malattie tubercolari, fra le quali predominano la tabe mesenterica e la tubercolosi meningea, 23.7 ad ipertosse, 27.2 a difterite, 22.7 a febbri da malaria, 14.4 a febbre tifoidea, 4.6 a sifilide.

Delle morti avvenute fra 5 e 10 anni di età 126.8 su mille furono causate dalle quattro febbri esantematiche, 102.4 da difterite, 102.8 da malattie tubercolari, 82.9 da gastrite, enterite e diarrea, 66.8 da polmonite acuta, 61.4 da bronchite, 70.4 da febbre tifoidea, 59.4 da febbri malariche, 27.3 da cause violente accidentali.

Nel gruppo da 10 a 20 anni d'età predominarono per numero le morti per affezioni tubercolari (283.8 su mille, fra cui 170.6 per tisi polmonare); vengono in seguito, in ordine decrescente, le morti per febbre tifoidea (126.3), per polmonite acuta (79.0), per febbri da malaria (47.4), per gastrite ed enterite (44.1), per malattie di cuore (40.2), per cause violente accidentali (35.1), per bronchite (32.0), per difterite (23.6).

Nel gruppo da 20 a 40 anni le malattie tubercolari rappresentano (303.8 per 1000 morti), la polmonite acuta (130.7), la febbre tifoidea (63.9), le malattie di cuore (41.9), l'enterite e diarrea (27.4), la bronchite (31.8), le febbri da malaria (29.6), le morti accidentali (25.8), la febbre puerperale (20.7).

Nel gruppo da 40 a 60 anni predominarono le morti per polmonite acuta (183.9), per tubercolosi (106.0), per malattie di cuore (102.4), per tumori maligni (66.1), per apoplezia cerebrale (63.4), per bronchite (45.1), per enterite (46.2), per febbre tifoidea (25.5), per febbri da malaria (27.6), per epatite (24.6), per morti accidentali (21.9), per pellagra (17.9).

Nel gruppo da 60 a 80 anni vi furono molte morti causate da polmonite acuta (146.9 su mille), da malattie di cuore (153.7), da apoplezia cerebrale (123.1), da tabe senile (99.8), da bronchite (82.9), da enterite (67.6), da tumori maligni (38.3).

Finalmente nel gruppo da 80 anni in su le morti sono generalmente causate da tabe senile (378.2 su mille), da bronchite (96.9), da apoplezia cerebrale (102.5), da malattie di cuore (87.1), da polmonite acuta (74.9) e da diarrea (66.0).

Deduzioni quasi identiche a quelle ora esposte si erano tratte dalle statistiche degli anni 1887-88-89-90.



§ X. — **Maschi morti in età da 15 anni in su classificati per professioni e per malattie.**

Nella tavola V data a pag. 70 i maschi morti nel 1891 in età da 15 anni in su sono stati classificati secondo le professioni esercitate e secondo le malattie che causarono la morte.

Da quella tavola si può rilevare in quali professioni gli individui maschi adulti siano di preferenza colpiti da determinate malattie.

Confrontando i risultati della statistica del 1891 con quelli dell'anno 1890 si trova, per esempio, che mentre nel totale dei maschi da 15 anni in su di qualsiasi professione ogni 100 morti ve ne furono 2.6, tanto nel 1890 quanto nel 1891, causate da *febbre tifoidea*, fra militari i morti di *febbre tifoidea* furono nel 1890 18.0 e nel 1891 16.1 per cento; fra studenti 6.3 nel 1890 e 8.4 nel 1891; fra commessi di studio e di negozio 4.1 nel 1890 e 3.9 nel 1891.

I morti per *febbri da malaria* furono nei maschi di qualsiasi professione nel rapporto di 2.0 su 100 nel 1890 e di 2.3 nel 1891. Nei pastori il rapporto percentuale dei morti per *febbri da malaria* è stato di 5.6 nel 1890 e di 5.7 nel 1891; nei zolfatari di 4.9 nel 1890 e di 6.6 nel 1891; nei cavatori e minatori di 3.2 nel 1890 e di 5.2 nel 1891; nei braccianti e giornalieri di 3.2 nel 1890 e di 3.6 nel 1891; nelle guardie di P. S., daziarie, carcerarie, municipali, doganali di 2.9 nel 1890 e nel 1891; negli agricoltori di 2.6 nel 1890 e di 3.2 nel 1891.

Di *pellagra* morirono, nel totale dei maschi adulti di qualsiasi professione, 1.1 su 100 nel 1890, 1.2 nel 1891; mentre fra i soli contadini la proporzione è stata di 1.7 tanto nel 1890 che nel 1891; fra i fornai di 1.5 nel 1890 e di 0.8 nel 1891; fra i tessitori di 1.6 nel 1890 e di 0.8 nel 1891.

Seguono altri confronti per le malattie più comuni.

**MORTI DI apoplessia cerebrale SU 100 DI QUALSIASI CAUSA.**

	1890	1891		1890	1891
Sacerdoti e monaci . . . . .	18.8	17.1	Farmacisti . . . . .	15.1	16.3
Pensionati . . . . .	17.1	14.5	Portieri . . . . .	13.5	10.9
Medici . . . . .	16.5	13.6	Capitalisti e benestanti . . . . .	12.5	12.8
Avvocati e notai . . . . .	15.2	14.4	Di qualsiasi professione . . . . .	8.5	8.7

**MORTI DI tubercolosi disseminata E DI tisi polmonare SU 100 DI QUALSIASI CAUSA.**

	1890	1891		1890	1891
Studenti . . . . .	45.9	44.2	Barbieri . . . . .	17.9	19.4
Tipografi . . . . .	34.8	32.5	Calderai . . . . .	17.9	19.4
Commessi di studio e di negozio	24.8	30.6	Incisori, pittori e scultori . . . . .	17.5	19.0
Soldati . . . . .	20.2	14.7	Falegnami . . . . .	16.8	14.3
Fabbriferrai, tagliapietre e scal-			Impiegati . . . . .	16.3	16.0
pellini . . . . .	18.7	18.6	Panettieri e fornai . . . . .	16.2	16.2
Scrivani . . . . .	18.1	20.2	Qualsiasi professione . . . . .	8.5	8.2

**MORTI DI polmonite acuta SU 100 DI QUALSIASI CAUSA.**

	1890	1891		1890	1891
Pastori . . . . .	25.5	24.1	Cocchieri . . . . .	18.2	14.2
Cavatori e minatori . . . . .	21.9	25.1	Mugnai . . . . .	17.6	15.8
Fornai e panettieri . . . . .	20.0	13.7	Carrettieri . . . . .	17.3	19.7
Braccianti . . . . .	20.0	18.1	Tagliapietre, scalpellini . . . . .	17.0	16.3
Contadini . . . . .	19.5	18.3	Facchini . . . . .	15.9	18.8
Portieri . . . . .	19.1	14.8	Qualsiasi professione . . . . .	16.8	15.9
Solfatari . . . . .	18.7	16.2			

**MORTI DI malattie di cuore SU 100 DI QUALSIASI CAUSA.**

	1890	1891		1890	1891
Portieri . . . . .	12.5	11.0	Osti, liquoristi e trattori . . . . .	10.9	9.5
Farmacisti . . . . .	11.7	8.7	Pensionati . . . . .	10.8	12.6
Ingegneri e geometri . . . . .	11.0	11.3	Impiegati . . . . .	10.7	9.7
Pittori, scultori, incisori . . . . .	11.0	9.4	Qualsiasi professione . . . . .	8.5	8.4

**MORTI DI enterite e diarrea SU 100 DI QUALSIASI CAUSA.**

	1890	1891		1890	1891
Pescatori . . . . .	7.8	5.6	Braccianti . . . . .	5.1	5.6
Fornaiari . . . . .	5.6	3.7	Facchini . . . . .	5.1	3.4
Agricoltori . . . . .	5.3	5.6	Calzolai . . . . .	5.1	4.7
Tessitori . . . . .	5.2	5.6	Qualsiasi professione . . . . .	4.8	5.1

**MORTI DI malattie renali SU 100 DI QUALSIASI CAUSA.**

	1890	1891		1890	1891
Portieri . . . . .	3.6	2.2	Ingegneri e geometri . . . . .	2.2	2.9
Médici . . . . .	3.3	1.8	Calderai, lattonieri, stagnari . . . . .	2.2	2.2
Farmacisti . . . . .	2.9	3.2	Professori e maestri . . . . .	2.0	2.8
Incisori, pittori e scultori . . . . .	2.7	2.9	Qualsiasi professione . . . . .	1.1	1.3
Avvocati e procuratori . . . . .	2.7	2.8			

**MORTI DI cirrosi del fegato SU 100 DI QUALSIASI CAUSA.**

	1890	1891		1890	1891
Osti, trattori, cantinieri . . . . .	5.4	3.2	Macellai . . . . .	3.6	2.9
			Qualsiasi professione . . . . .	1.6	1.6

**MORTI PER causa violenta accidentale SU 100 DI QUALSIASI CAUSA.**

	1890	1891		1890	1891
Cavatori e minatori . . . . .	16.2	16.4	Carrettieri e stallieri . . . . .	7.7	7.9
Solfatari . . . . .	13.8	14.5	Guardie . . . . .	4.3	4.5
Marinai . . . . .	5.5	4.4	Militari . . . . .	3.6	3.7
Tagliapietre, scalpellini . . . . .	4.2	3.3	Qualsiasi professione . . . . .	2.3	2.5
Muratori . . . . .	5.2	5.7			

**MORTI PER suicidio SU 100 DI QUALSIASI CAUSA.**

	1890	1891		1890	1891
Militari . . . . .	5.5	3.8	Impiegati . . . . .	2.3	2.8
Commessi di studio e di negozio . . . . .	5.1	2.8	Liquoristi e caffettieri . . . . .	2.1	2.4
Guardie . . . . .	4.1	8.2	Scrivani . . . . .	2.1	2.2
Studenti . . . . .	3.1	3.0	Qualsiasi professione . . . . .	0.7	0.7

§ XI. — **Morti accidentali e suicidi.**

La statistica delle morti violente si cominciò a fare nel 1865. Fino a tutto il 1876 si diedero in appendice al *Movimento dello stato civile* le cifre delle morti accidentali, delle morti repentine, delle morti in duello, dei suicidi, degli omicidi e delle esecuzioni capitali. Dal 1877 in poi furono escluse dal *Movimento dello stato civile* le dimostrazioni speciali delle morti repentine (apoplessie, sincopi, ecc.), per la considerazione che queste morti sono bensì improvvise, ma prodotte da cause naturali. Nel 1878, viste le difficoltà che s'incontravano nel determinare le morti per omicidio presso gli uffici comunali di statistica, prima che l'autorità giudiziaria avesse deliberato, fu abbandonata anche la rubrica degli omicidi, e questa ricerca fu riservata alla statistica giudiziaria penale (1). Si continuò fino a tutto il 1882 a pubblicare nel volume annuale del *Movimento dello stato civile* la statistica delle morti accidentali e dei suicidi; in seguito si ritenne più opportuno, per analogia di materia e per evitare duplicazioni, di aggiungere questo studio alla statistica delle cause di morte. E siccome la Commissione medica incaricata di compilare l'elenco delle cause di morte, ha classificato le morti per idrofobia fra quelle causate da malattie infettive, si dovette modificare anche l'elenco delle morti accidentali, escludendone l'idrofobia.

Conviene altresì ricordare che fino a tutto il 1880 la statistica delle morti violente si compilava su dichiarazioni degli uffici comunali di stato civile. Dal 1881 a tutto il 1886 essendosi iniziata per i comuni capoluoghi di provincia, circondario e distretto la statistica delle cause di morte, col mezzo dei certificati nominativi rilasciati dai medici curanti o dai medici necroscopi, si poterono anche per le morti violente avere notizie più complete e sicure. Col 1° gennaio 1887 la statistica delle cause di morte fu estesa a tutti i comuni, tanto rurali che urbani; e così ora si possono ottenere le dichiarazioni per tutte le morti avvenute in conseguenza di infortunio accidentale o per suicidio, mentre prima molte morti accidentali andavano confuse con quelle determinate da causa naturale. Il perfezionamento nel metodo di rilevazione statistica spiega in parte l'aumento delle cifre delle morti accidentali dopo il 1887. D'altra parte, conviene aver presente che nel 1883 avvenne il terremoto di Casamicciola e nel 1887 quello della provincia di Porto Maurizio.

Nel 1891 si contarono 12,007 morti violente (esclusi gli omicidi), ossia 39.57 per 100,000 abitanti e nel 1892 11,869 (38.87 per 100,000 abitanti).

(1) Nel 1887, essendo stata estesa a tutti i comuni del Regno la statistica delle cause di morte, fu di nuovo aperta la rubrica dei morti per omicidio.

Nel seguente prospetto sono compendiate le notizie per gli anni dal 1867 al 1892

A N N I	N U M E R O D E L L E M O R T I						
	Accidentali			Per suicidio			
	Totale	Maschi	Femmine	Totale	Maschi	Femmine	
1867	3 683	2 766	917	753	610	143	
1868	4 173	3 144	1 029	784	619	165	
1869	Esclusa la provincia di Roma. . . . .	3 981	3 027	954	633	483	150
1870		4 371	3 294	1 077	788	616	172
1871		4 366	3 261	1,105	836	684	152
1872		4 468	3 400	1 068	890	704	186
1873		4 531	3 337	1 194	975	788	187
1874		4 178	3 172	1 006	1 015	762	253
1875		4 355	3 284	1 071	922	747	175
1876		4 128	3 188	940	1 024	854	170
1877		3 936	2 963	973	1 139	915	224
1878		4 087	3 044	1 043	1 158	920	238
1879		4 353	3 250	1 103	1 225	1 001	224
1880		4 086	3 060	1 026	1 261	1 005	256
1881		5 319	3 879	1 440	1 343	1 068	275
1882	Il Regno attuale. . . . .	5 322	3 925	1 397	1 389	1 147	242
1883	(a)	8 515	5 770	2 745	1 456	1 167	289
1884	(b)	6 145	4 519	1 626	1 370	1 115	255
1885	(c)	6 461	4 753	1 708	1 459	1 182	277
1886		5 857	4 334	1 523	1 225	1 007	218
1887	(d)	11 180	7 518	3 662	1 449	1 182	267
1888	(d)	11 356	7 664	3 692	1 590	1 280	310
1889	(d)	10 278	6 868	3 410	1 463	1 144	319
1890	(d)	9 784	6 557	3 227	1 652	1 356	296
1891	(d)	10 310	6 869	3 441	1 697	1 381	316
1892	(d)	10 146	6 831	3 315	1 723	1 392	331

(a) Nel 1883 il numero delle morti accidentali è notevolmente più alto in confronto degli altri anni, specialmente in causa del terremoto avvenuto nell'isola d'Ischia. Quel disastro causò la morte di 1898 persone nei comuni di Casamicciola, Lacco Ameno, Serrara Fontana, Ischia e Barano d'Ischia.

(b) Fra le disgrazie che causarono un maggior numero di morti accidentali nel 1884, vanno ricordati lo scoppio del polverificio in Pontremoli, avvenuto il 21 giugno, che causò la morte di 27 persone ed il ciclone formatosi in Catania il 7 ottobre, che causò la morte di 29 persone.

(c) Per l'anno 1885, debbono essere rammentate le valanghe di neve cadute in gennaio nel Piemonte che produssero la morte di parecchie persone per schiacciamento, in vari comuni delle due provincie di Cuneo e Torino e specialmente nel comune di Frassinò della provincia di Cuneo. In questo solo comune si contarono 63 persone, di cui 29 maschi e 34 femmine, che morirono sepolte sotto valanghe.

(d) Per spiegare il forte aumento nel numero delle morti accidentali negli anni 1887-92 leggansi le osservazioni fatte nella pagina precedente.



### Morti accidentali per compartimenti.

Passando a considerare le morti accidentali, ecco come si distribuiscono geograficamente nel periodo 1887-90 e negli anni 1891 e 1892:

COMPARTIMENTI	Anno 1892		Anno 1891		Periodo Anno 1887-90	
	Totale	Per 100,000 abitanti (1)	Totale	Per 100,000 abitanti (1)	Totale	Per 100,000 abitanti (2)
Piemonte. . . . .	1 171	35.80	1 060	32.58	4 607	36.01
Liguria. . . . .	369	38.49	380	39.89	2 141	57.27
Lombardia. . . . .	1 359	34.34	1 246	31.69	5 147	33.36
Veneto. . . . .	840	27.79	915	30.46	3 337	28.31
Emilia. . . . .	745	32.84	746	33.00	2 951	32.97
Toscana. . . . .	651	28.44	654	28.67	2 891	31.98
Marche. . . . .	353	36.53	332	34.44	1 349	35.25
Umbria. . . . .	226	37.80	240	40.30	1 063	45.15
Lazio. . . . .	399	40.12	367	37.22	1 911	49.69
Abruzzi e Molise. . . . .	462	33.72	549	40.21	2 017	37.33
Campania. . . . .	1 081	35.11	1 095	35.76	4 799	39.82
Puglie. . . . .	536	29.82	582	32.73	2 373	34.46
Basilicata. . . . .	225	41.52	246	45.53	900	42.01
Calabria. . . . .	459	34.75	483	36.72	1 847	35.57
Sicilia. . . . .	999	29.69	1 136	34.16	4 095	31.93
Sardegna. . . . .	271	36.80	279	38.14	1 170	40.81
REGNO. . . . .	10 146	33.23	10 310	33.97	42 598	35.75

(1) Popolazione calcolata al 31 dicembre di ciascun anno.

(2) Popolazione calcolata al 31 dicembre 1888.

CAUSE DELLE MORTI ACCIDENTALI	NUMERO DELLE MORTI ACCIDENTALI											
	Anno 1892		Anno 1891		Periodo 1887-90		Per 100 morti accidentali					
							Anno 1892		Anno 1891		Periodo 1887-90	
	M.	F.	M.	F.	M.	F.	M.	F.	M.	F.	M.	F.
Per ubbriachezza . . . . .	26	3	28	..	165	9	0.38	0.09	0.41	..	0.58	0.06
Per annegamento . . . . .	1 289	498	1 169	484	5 002	1 917	18.87	15.02	17.02	14.07	17.49	13.70
Per freddo . . . . .	58	18	158	37	434	170	0.85	0.54	2.30	1.08	1.52	1.22
Per insolazione . . . . .	76	44	147	55	294	146	1.11	1.33	2.14	1.60	1.03	1.04
Per fulminazione . . . . .	133	51	96	47	605	217	1.95	1.54	1.40	1.37	2.11	1.55
Per caduta . . . . .	2 047	697	2 025	627	10 464	3 534	29.97	21.03	29.48	18.22	36.58	25.26
Per esplosione di polvere o dinamite, per scoppio di arma da fuoco, di mine, ecc. . . . .	194	39	201	33	755	98	2.84	1.15	2.93	0.96	2.64	0.70
Per ferite d'arma da taglio . . . . .	26	9	38	9	216	36	0.38	0.27	0.55	0.26	0.76	0.26
Per lesioni da macchine agrarie ed industriali . . . . .	9	2	17	1	101	20	0.13	0.06	0.25	0.03	0.35	0.14
Per schiacciamento . . . . .	740	136	782	157	3 952	1 046	10.83	4.10	11.38	4.56	13.81	7.47
Per violenze d'animali . . . . .	94	8	78	16	398	70	1.38	0.24	1.14	0.46	1.39	0.50
Per ustione . . . . .	952	1 312	1 075	1 461	4 132	5 600	13.94	39.58	15.65	42.46	14.44	40.03
Per inanizione . . . . .	12	9	25	23	119	122	0.18	0.27	0.36	0.67	0.41	0.87
Per soffocamento . . . . .	124	58	97	78	334	234	1.82	1.75	1.41	2.27	1.17	1.67
Per asfissia . . . . .	193	63	165	64	720	298	2.83	1.90	2.40	1.86	2.52	2.13
Per morsi di vipera o di altri animali velenosi . . . . .	7	5	7	6	56	29	0.10	0.15	0.10	0.17	0.19	0.21
Per avvelenamenti acuti . . . . .	83	55	100	60	257	191	1.22	1.66	1.46	1.74	0.90	1.37
Per cause diverse o ignote . . . . .	768	309	661	283	603	254	11.22	9.32	9.62	8.22	2.11	1.82
TOTALE . . . . .	6 831	3 315	6 869	3.441	28.607	13 991	100.00	100.00	100.00	100.00	100.00	100.00

Segue una classificazione delle morti accidentali, secondo le cause che le produssero nel periodo 1887-90 e negli anni 1891 e 1892.

### Suicidi.

Nel 1892 vi furono 1,723 morti per suicidio; in rapporto alla popolazione, si ebbero 5.64 suicidi per 100,000 abitanti. Nel 1891 1,697 (5.59 su 100.000 abitanti). Ecco come si dividono geograficamente i suicidi avvenuti nel periodo 1887-90 e negli anni 1891 e 1892:

COMPARTIMENTI	NUMERO DEI SUICIDI					
	Anno 1892		Anno 1891		Periodo 1887-90	
	Totale	Per 100,000 abitanti (1)	Totale	Per 100,000 abitanti (1)	Totale	Per 100,000 abitanti (2)
Piemonte . . . . .	223	6.82	229	7.04	964	7.53
Liguria . . . . .	95	9.91	83	8.71	332	8.88
Lombardia . . . . .	268	6.77	271	6.89	908	5.88
Veneto . . . . .	176	5.82	182	6.06	659	5.59
Emilia . . . . .	209	9.21	210	9.29	757	8.46
Toscana . . . . .	162	7.08	163	7.14	557	6.16
Marche . . . . .	61	6.31	46	4.77	192	5.02
Umbria . . . . .	39	6.52	39	6.55	119	5.05
Lazio . . . . .	93	9.35	92	9.33	309	8.05
Abruzzi e Molise . . . . .	43	3.14	27	1.98	157	2.90
Campania . . . . .	114	3.70	98	3.20	355	2.94
Puglie . . . . .	43	2.39	55	3.09	173	2.51
Basilicata . . . . .	15	2.77	18	3.33	42	1.96
Calabrie . . . . .	19	1.44	34	2.58	86	1.65
Sicilia . . . . .	133	3.95	112	3.37	439	3.42
Sardegna . . . . .	30	4.07	38	5.20	105	3.66
REGNO . . . . .	1 723	5.64	1 697	5.59	6 154	5.17

(1) Popolazione calcolata al 31 dicembre di ciascun anno.

(2) Id. id. id. 1888.

**Stato civile e sesso dei suicidi.**

Dei 1,723 individui morti per suicidio nel 1892, 1,392 erano maschi e 331 femmine. Secondo lo stato civile essi si distribuivano nel periodo 1887-90 e negli anni 1891 e 1892 così:

STATO CIVILE DEI DEFUNTI	NUMERO DEI SUICIDI								
	Anno 1892			Anno 1891			Periodo 1887-90		
	Totale	Maschi	Femmine	Totale	Maschi	Femmine	Totale	Maschi	Femmine
Cellibi . . . . .	742	604	138	734	617	117	2 634	2 185	449
Coniugati. . . . .	721	582	139	671	533	138	2 506	1 992	514
Vedovi. . . . .	219	171	48	227	172	55	764	553	211
Stato civile ignoto . . .	41	35	6	65	59	6	250	232	18
TOTALE. . .	1 723	1 392	331	1 697	1 381	316	6 154	4 962	1 192

STATO CIVILE DEI DEFUNTI	NUMERO DEI SUICIDI PER 100								
	SECONDO IL SESSO						SECONDO LO STATO CIVILE		
	Anno 1892		Anno 1891		Periodo 1887-90		Anno	Anno	Periodo
	Maschi	Femmine	Maschi	Femmine	Maschi	Femmine	1892	1891	1887-90
Cellibi . . . . .	81	19	84	16	83	17	43	43	43
Coniugati. . . . .	81	19	79	21	79	21	42	41	41
Vedovi. . . . .	78	22	76	24	72	28	13	12	12
Stato civile ignoto . . .	85	15	91	9	92	8	2	4	4
TOTALE. . .	81	19	81	19	81	19	100	100	100



### Mezzi e modi del suicidio.

Rispetto ai mezzi o modi adoperati nel consumarli, la nostra statistica classifica i suicidi in otto categorie, oltre a quella intitolata: *Per mezzo ignoto*.

Nel seguente prospetto sono riepilogate le cifre del periodo 1887-90 e degli anni 1891 e 1892.

MODI DEL SUICIDIO	NUMERO DEI SUICIDI								
	Anno 1892			Anno 1891			Periodo 1887-90		
	Totale	Maschi	Femm.	Totale	Maschi	Femm.	Totale	Maschi	Femm.
Per annegamento . . . . .	442	305	137	405	278	127	1 426	954	472
Con armi da fuoco . . . . .	409	399	10	422	411	11	1 554	1 521	33
Con armi da taglio . . . . .	68	61	7	68	54	14	286	260	26
Per impiccamento . . . . .	286	232	54	273	227	46	981	792	189
Per precipitazione . . . . .	184	147	37	181	136	45	707	528	179
Per schiacciamento sotto convogli ferroviari, sotto tramway, ecc. . . . .	49	43	6	55	53	2	230	224	6
Per avvelenamento . . . . .	145	99	46	112	79	33	454	280	174
Per asfissia . . . . .	80	56	24	95	73	22	289	208	81
Per mezzo ignoto . . . . .	60	50	10	86	70	16	227	195	32
TOTALE . . . . .	1 723	1 392	331	1 697	1 381	316	6 154	4 962	1 192

MODI DEL SUICIDIO	NUMERO DEI SUICIDI PER 100					
	Anno 1892		Anno 1891		Periodo 1887-90	
	Maschi	Femmine	Maschi	Femmine	Maschi	Femmine
Per annegamento . . . . .	21.91	41.39	20.13	40.19	19.23	39.59
Con armi da fuoco . . . . .	28.67	3.02	29.76	3.48	30.66	2.77
Con armi da taglio . . . . .	4.38	2.11	3.91	4.43	5.24	2.18
Per impiccamento . . . . .	16.67	16.32	16.44	14.56	15.95	15.86
Per precipitazione . . . . .	10.56	11.18	9.85	14.24	10.64	15.02
Per schiacciamento sotto convogli ferroviari, sotto tramway, ecc. . . . .	3.09	1.81	3.84	0.63	4.52	0.50
Per avvelenamento . . . . .	7.11	13.90	5.72	10.44	5.64	14.60
Per asfissia . . . . .	4.02	7.25	5.29	6.96	4.19	6.80
Per mezzo ignoto . . . . .	3.59	3.02	5.06	5.07	3.93	2.68
TOTALE . . . . .	100.00	100.00	100.00	100.00	100.00	100.00

### Suicidi per mesi.

I suicidi si distribuiscono come appresso per mesi e stagioni, tanto in cifre effettive, quanto nei rapporti a 12,000, nell'ipotesi, come si suol fare, che tutti i mesi siano composti di 30 giorni.

MESI E STAGIONI	NUMERO DEI SUICIDI					
	1892	1891	Periodo 1887-90	Proporzione su 12,000		
				1892	1891	Periodo 1887-90
Marzo . . . . .	142	124	533	970	860	1 021
Aprile . . . . .	145	158	598	1 027	1 133	1 183
Maggio . . . . .	206	169	658	1 410	1 176	1 260
<i>Primavera</i> . . . . .	493	451	1789	3 407	3 169	3 464
Giugno . . . . .	186	198	658	1 318	1 419	1 301
Luglio . . . . .	195	186	624	1 339	1 290	1 194
Agosto . . . . .	159	153	536	1 091	1 061	1 026
<i>Estate</i> . . . . .	540	537	1818	3 748	3 770	3 521
Settembre . . . . .	129	133	468	914	953	926
Ottobre . . . . .	98	143	413	673	989	791
Novembre . . . . .	124	106	415	878	760	821
<i>Autunno</i> . . . . .	351	382	1296	2 465	2 702	2 538
Dicembre . . . . .	103	89	383	708	617	734
Gennaio . . . . .	111	110	436	758	760	835
Febbraio . . . . .	125	128	432	914	982	908
<i>Inverno</i> . . . . .	339	327	1251	2 380	2 359	2 477
<b>TOTALE . . . . .</b>	<b>1 723</b>	<b>1 697</b>	<b>6 154</b>	<b>12 000</b>	<b>12 000</b>	<b>12 000</b>

### Suicidi secondo le professioni.

Diamo per ultimo una classificazione dei maschi da 15 anni in su che morirono per suicidio nel periodo 1887-90 e negli anni 1891 e 1892, secondo le professioni da essi esercitate.

PROFESSIONI	MASCHI da 15 anni in su secondo il censimento del 31 dicembre 1881	SUICIDI		
		1892	1891	Periodo 1887-90
Agricoltori, pastori, giardinieri, braccianti e giornalieri, boscaioli e preparatori di carbone . . . . .	5 024 826	359	330	1 203
Armaiuoli, fabbri-ferral, calderai, lattonieri, ottonai . . . . .	161 350	44	32	122
Barcaioli e marinari . . . . .	83 170	10	23	28
Calzolai . . . . .	273 271	37	32	142
Camerieri, domestici, servi . . . . .	162 724	35	31	85
Carrettieri . . . . .	107 977	16	11	25
Cavatori e minatori . . . . .	54 549	2	3	18
Commercianti, negozianti . . . . .	147 378	137	105	259
Cocchieri e vetturini . . . . .	44 810	9	6	33
Ebanisti, falegnami . . . . .	197 103	36	35	110
Facchini . . . . .	87 521	26	15	65
Filatori e tessitori . . . . .	62 911	3	7	31
Fornai . . . . .	58 648	20	23	51
Guardie di pubblica sicurezza, di città, doganali, ecc. . . . .	48 478	26	31	133
Impiegati e scrivani . . . . .	142 315	67	74	240
Macellai . . . . .	33 736	3	12	19
Militari . . . . .	160 155	76	74	372
Muratori . . . . .	255 836	35	33	113
Sarti . . . . .	117 857	17	17	78
Tipografi . . . . .	13 577	11	6	14
Altre professioni . . . . .	2 362 146	420	477	1 804



## § XII. — Confronti internazionali.

Diamo alcune tavole di confronto fra l'Italia ed altri Stati ovvero gruppi di città estere per ciò che riguarda il numero dei morti per malattie che furono tra le più frequenti nei sei anni corsi fra il 1887 ed il 1892.

Per l'Inghilterra, la Scozia, l'Irlanda, la Prussia, l'Austria cisleitana, la Svizzera, il Belgio, l'Olanda e la Svezia la statistica comprende le morti avvenute nella popolazione dell'intero Stato. Per la Francia abbiamo soltanto le notizie delle cause delle morti avvenute nelle città che contano più di 20,000 abitanti, le quali sono in numero di 108. Per la Germania diamo, oltre le notizie dell'intero Regno di Prussia, quelle relative a 173 città, sparse in tutto l'Impero (compresa la Prussia), ed aventi almeno 15,000 abitanti.

Le statistiche dell'Italia, dell'Inghilterra, dell'Irlanda, dell'Olanda, del Belgio, della Svizzera e delle città francesi e tedesche riguardano i sei anni corsi fra il 1887 e il 1892; quelle della Prussia, della Scozia e della Svezia si arrestano all'anno 1891, e quelle dell'Austria cisleitana al 1890, non essendo ancora state pubblicate le notizie per gli anni più recenti.

Nel calcolare le proporzioni dei morti per le singole malattie a 10,000 abitanti non si è tenuto conto dei dati relativi al 1892, per quegli Stati che già li avevano pubblicati; volendo restringere i confronti ad un periodo di anni pei quali si abbiano le osservazioni per tutti i paesi o città che abbiamo presi a considerare.

Siccome gli Stati che pubblicano statistiche delle cause di morte le classificano secondo elenchi differenti, i confronti si dovettero limitare a quelle malattie che si potevano ritenere definite nello stesso modo nei diversi elenchi.

Facciamo precedere una tavola che indica la popolazione dei singoli Stati presi in esame per questi confronti, come pure le cifre dei morti per qualsiasi causa in ciascun anno dal 1887 in poi.

Le notizie sulle cause delle morti nei paesi esteri furono desunte dalle seguenti pubblicazioni:

**Francia** - *Statistique sanitaire des villes de France.* — Ministère de l'intérieur. Direction de l'assistance et de l'hygiène publiques. Année 1891 et 1892 et période quinquennale 1886-90. — Questa statistica dà notizia soltanto delle morti causate dal vaiuolo, dal morbillo, dalla difterite, dalla scarlattina, dalla febbre tifoidea, dall'ipertosse, dalla tubercolosi, dalla bronchite, dalla polmonite e dalla diarrea ed enterite. Ciascun comune compila di mese in mese un bollettino sanitario sulle denunce fatte dai parenti del defunto. La direzione di sanità pubblica, presso il Ministero dell'interno, riunisce in una sola pubblicazione i bollettini ricevuti dai singoli comuni.

**Svizzera** - *Mouvement de la population de la Suisse pendant les années 1887-92. Publié par le bureau de statistique du département fédéral de l'intérieur.* Berne. — La statistica delle cause di morte viene compilata dall'ufficio di statistica sulle dichiarazioni mediche originali, ma con un elenco composto soltanto di 18 voci.

**Belgio** - *Ministère de l'intérieur et de l'instruction publique. - Annuaire statistique de la Belgique, 1887-93.* Bruxelles. — La statistica delle cause di morte viene compilata su notizie fornite dagli uffici comunali, e sopra un elenco composto di 29 voci.

**Olanda** - *Annuaire statistique des Pays-Bas pour 1892 et années antérieures. Publié par l'Institut de statistique fondé par la Société de statistique des Pays-Bas.* N. 8 — L'elenco delle cause di morte si compone di 34 voci.

**Germania** - *Statistisches Jahrbuch für das deutsche Reich. Herausgegeben von Kais. Statistischen Amt Achter Jahrgang, 1892.* Berlin, 1893. — La statistica riguarda i comuni che hanno più di 15000 abitanti ed è compilata dall'Ufficio imperiale di sanità su notizie inviate ogni settimana dai comuni. La dichiarazione della causa di morte per parte dei medici curanti non è obbligatoria per legge, ma molte città richiedono tale certificato medico; altre compilano la statistica sulle dichiarazioni dei parenti del defunto. L'elenco nosologico comprende 22 voci.

**Prussia** - *Die Sterblichkeit nach Todesursachen etc. der preussischen Staate Jahren 1887-91, Preussische Statistik.* Berlin. — La statistica è compilata presso il R. ufficio centrale di statistica, su schede individuali di morte redatte dagli uffici comunali. La notizia della causa di morte per molte città è ricavata dai certificati dei medici curanti o dei medici necroscopi, e per molti comuni rurali è basata sulle dichiarazioni dei parenti del defunto. L'elenco nosologico comprende 30 voci.

**Austria** - *Statistik des Sanitätswesen der den Reichsrathe vertretenen Königreiche und Länder. Jahren 1887-90.* Wien. — La statistica è compilata dagli uffici comunali sui certificati dei medici necroscopi o su dichiarazioni verbali dei parenti del defunto; l'elenco nosologico comprende 16 voci. L'ultimo volume pubblicato è relativo all'anno 1889; le notizie per l'anno 1890 si ebbero direttamente dal signor Prof. C. Inama-Sternegg, Presidente della Commissione centrale di Statistica in Vienna.

**Inghilterra** - *Annual Reports of the Registrar general of births deaths and marriages in England and Wales, 1887-92.* London. — Fino dall'anno 1838 i medici curanti sono obbligati a dichiarare le malattie che causarono la morte delle persone affidate alle loro cure. La statistica viene compilata per cura dell'ufficio di registrazione, annesso al *Local government Board*, sopra un elenco nosologico di 269 voci.

**Scozia** - *Detailed Reports of the Registrar general of births deaths and marriages in Scotland. Abstracts of 1887-91.* Edimburgh. — Il metodo di compilazione è eguale a quello adottato in Inghilterra. Non furono ancora pubblicate le notizie per l'anno 1891.

**Irlanda** - *Twenty ninth detailed annual Report of the Registrar general (Ireland).* Dublin, 1893 e volumi precedenti. — Il metodo di compilazione è eguale a quello adottato in Inghilterra.

**Svezia** - *Bidrag till sveriges officiella statistik. Befolknings Statistik N. XXXI, för ar 1891.* Stockholm. — La statistica è compilata presso le singole parrocchie; l'ufficio centrale di statistica forma i riepiloghi per l'intero Stato. L'elenco nosologico comprende 19 voci.

I dati statistici relativi all'estero, compresi nelle nostre tavole (pag. LII e seguenti), furono rivediti dai Direttori degli Uffici di statistica degli Stati a cui si riferiscono.

La nosografia dell'Italia, rispetto a quella degli altri Stati d'Europa considerati in questi confronti, è caratterizzata da una maggior diffusione e gravità delle malattie infettive, soprattutto delle febbri tifiche e malariche e del vaiuolo, come pure delle affezioni infiammatorie dell'apparato respiratorio e del canale intestinale. Non ostante che le condizioni igieniche del regno siano migliorate negli ultimi sei anni, si contarono da noi in media 3.86 morti di *vaiuolo* all'anno ogni 10,000 abitanti, mentre nelle città francesi se ne contarono 2.30, nel Belgio 1.52, in Inghilterra 0.11, nella Svizzera 0.06, nelle città tedesche 0.04, in Prussia 0.03, in Scozia e in Olanda 0.02, in Irlanda e nella Svezia 0.01; soltanto nell'Austria cisleitana la mortalità per vaiuolo fu più grave che da noi, raggiungendo la proporzione di 4.43 morti ogni 10,000 abitanti.

L'Italia ha una mortalità per *morbillo* quasi eguale a quella, molto grave, osservata nel Belgio (6.20 morti ogni 10,000 abitanti in Belgio, 6.17 in Italia); vengono subito dopo l'Austria cisleitana (5.36), le città francesi (5.18), l'Inghilterra (4.68), la Scozia

(4.65), mentre la proporzione discende a 3.93 in Olanda, a 3.20 nella Prussia, a 2.80 nelle città dell'impero germanico, a 2.30 in Svezia, e ad 1.53 in Svizzera.

La *scarlattina*, che in Italia ha causato 2.99 morti ogni 10,000 abitanti, ne ha causato 5.57 in Austria, 3.69 in Svezia, 3.10 nelle città francesi, 2.46 in Prussia, 2.31 in Inghilterra, 2.15 nelle città dell'impero germanico, 2.03 in Scozia, 1.62 in Belgio e appena 1.22 in Irlanda e in Svizzera, e 0.38 in Olanda.

La *febbre tifoidea* e il *tifo esantematico* che in Italia causarono in media annualmente 7.80 morti ogni 10,000 abitanti, ne causarono 5.42 in Austria, 5.32 nelle città francesi, 3.83 in Belgio, 3.08 in Irlanda, 2.50 in Olanda, 2.30 in Scozia, 2.28 in Prussia, 2.22 in Svezia, 2.13 nelle città tedesche, 1.96 in Inghilterra e 1.47 in Svizzera.

La mortalità per *difterite* e per *croup* è gravissima particolarmente in alcuni Stati dell'Europa centrale (14.17 morti all'anno ogni 10,000 abitanti in Prussia, 13.20 in Austria, 10.21 nelle città dell'impero germanico); in Italia la proporzione scende a 7.05, nelle città francesi a 6.66, nel Belgio a 5.77, nella Svezia a 5.20, nella Scozia a 4.18, nell'Olanda a 3.66, nella Svizzera a 3.53, nell'Inghilterra a 2.91, nell'Irlanda a 2.37.

L'*ipertosse* è malattia molto più grave in altri paesi che da noi. Morirono per questa causa 9.77 su 10,000 abitanti all'anno in Austria, 6.38 in Scozia, 6.07 nel Belgio, 4.95 in Prussia, 4.44 in Inghilterra, 3.54 in Italia, 3.12 in Olanda, 2.90 in Irlanda, 1.98 in Svizzera, 1.78 nelle città francesi, 1.65 in Svezia.

Gravissima invece è da noi la mortalità per *infezione malarica*; essa ha causato 5.81 morti all'anno ogni 10,000 abitanti, mentre in Olanda ne causò 0.40, nel Belgio 0.26, in Inghilterra 0.06, in Scozia 0.05, in Irlanda 0.03, in Svezia 0.01; per gli altri Stati non sono tenute in evidenza le morti per questa causa.

Conviene ricordare che un'altra endemia, la *pellagra*, colpisce la popolazione italiana nella proporzione di 1.3 morti ogni 10,000 abitanti, mentre risparmia interamente la popolazione degli altri Stati contemplati in questi confronti.

Le morti per *sifilide* figurano nella proporzione di 0.68 ogni 10,000 abitanti in Italia, di 0.71 in Inghilterra, 0.56 in Scozia, 0.15 in Irlanda, 0.13 in Olanda, 0.10 in Prussia. Ma non è sempre possibile ottenere le dichiarazioni di morte per questa causa, soprattutto in quegli Stati, come la Prussia e l'Olanda, dove i medici curanti non sono obbligati a rilasciare i certificati della causa di morte e la statistica sanitaria si basa sulle dichiarazioni delle persone che denunciano il decesso all'ufficio di stato civile.

Le morti per *idrofobia* avvennero nella proporzione di 0.03 per 10,000 abitanti tanto in Italia, quanto in Austria e Belgio, di 0.02 in Irlanda, 0.01 in Inghilterra, ed in proporzione quasi trascurabile in Prussia ed in Scozia; mancano le notizie per gli altri Stati.

Le *affezioni tubercolari* sono molto più diffuse altrove che in Italia. Prendendo in esame soltanto la mortalità per *tubercolosi disseminata* in più organi oppure localizzata nei *polmoni*, per cui si hanno dati più completi, essa avrebbe causato 13.61 morti ogni 10,000 abitanti in Italia, 16.09 in Inghilterra, 18.41 in Scozia, 19.21 in Olanda, 19.87 in Belgio, 21.07 in Svizzera, 21.15 in Irlanda, 28.06 in Prussia, 31.29 nelle

città tedesche, 33.00 nelle città francesi e 37.20 in Austria. L'ordine in cui sono disposti gli Stati, rispetto alla mortalità per tubercolosi e tisi, non varierebbe sensibilmente, anche quando si sommassero assieme alle morti per tisi le morti per *polmonite cronica*, che alcuni vorrebbero considerare come casi di tisi senile, dei quali non fu fatta una diagnosi esatta. Infatti dalla tavola 16<sup>a</sup> si rileva che le morti per polmonite cronica furono soltanto nella proporzione di 1.63 ogni 10,000 abitanti in Italia, di 2.59 in Inghilterra, di 3.46 nella Scozia, di 1.93 in Irlanda.

La mortalità per *febbre puerperale* è generalmente più mite in Italia che negli altri Stati. Si ebbero da noi per questa causa 0.69 morti ogni 10,000 abitanti, mentre in Inghilterra la proporzione fu di 0.75, in Scozia di 0.81, nelle città germaniche di 0.81, nell'Irlanda di 0.60, in Svezia di 0.51, in Olanda di 0.41. E sommando colle morti per febbre puerperale anche quelle determinate da altre malattie del puerperio o del parto si ha una proporzione di 1.89 per l'Italia, di 1.48 per l'Inghilterra, di 1.66 per la Scozia, di 1.50 per l'Irlanda, di 1.76 per la Prussia, di 1.13 per la Svizzera, di 1.88 pel Belgio, di 1.22 per l'Olanda, di 1.01 per la Svezia.

Relativamente buone sono pure le condizioni dell'Italia rispetto alla mortalità per *tumori maligni*, se pure ciò non dipende da difetto di diagnosi. La proporzione dei morti per questa causa fu di 7.28 ogni 10,000 abitanti in Olanda, 6.53 in Inghilterra, 6.34 in Scozia, 4.98 in Austria, 4.42 in Irlanda, 4.28 in Italia e 4.20 in Prussia.

L'*alcoolismo* è stato causa diretta di morte in Italia nella proporzione di 0.15 casi ogni 10,000 abitanti, mentre in Prussia la proporzione fu di 0.25, in Irlanda di 0.29, in Scozia di 0.55, in Belgio di 0.54, in Inghilterra di 0.60.

Le morti per *apoplessia cerebrale* sono rappresentate da proporzioni quasi identiche nelle statistiche mortuarie dell'Italia, dell'Inghilterra, della Scozia e della Prussia (circa 10 morti all'anno ogni 10,000 abitanti), scendono alla proporzione di 8.55 nella Svizzera, a 7.90 nell'Olanda, a 6.74 in Austria ed a 5.91 nell'Irlanda.

Le *infiammazioni acute e croniche dei bronchi* sono rappresentate in Italia dal rapporto di 23.69 morti ogni 10,000 abitanti, in Inghilterra da 22.79, in Scozia da 20.25, in Irlanda da 21.05, nelle città francesi da 18.46. La *polmonite acuta* da 25.65 in Italia, da 23.56 nelle città francesi, da 12.83 in Inghilterra, da 12.47 in Scozia, da 6.56 in Irlanda. In complesso, per tutte le malattie infiammatorie, acute e croniche, degli organi respiratori la mortalità è stata di 50.97 in Italia, di 44.37 in Belgio, di 42.02 nelle città francesi, di 39.04 in Olanda, di 38.21 in Inghilterra, di 36.18 in Scozia, di 29.54 in Irlanda, di 22.54 nel regno di Prussia e per sole infiammazioni acute di 30.30 in Austria e di 27.91 nelle grandi città tedesche.

L'alta mortalità che si osserva in Italia per questo gruppo di malattie, può dipendere in parte dalla circostanza che presso di noi, forse più spesso che altrove, i medici dichiarano morti per *catarro bronchiale* individui che in realtà erano affetti da tubercolosi polmonare; ma in gran parte questa alta mortalità deve essere un fatto reale, sia per la variabilità del clima italiano, sia perchè la polmonite acuta, di natura infettiva, trova, al pari di quasi tutte le altre malattie d'infezione, condizioni favorevoli per il suo sviluppo nel nostro paese.

È da notarsi poi che in tutti gli Stati presi in esame, la mortalità per infiamma-

zioni dell'apparato respiratorio si è notevolmente aggravata durante il periodo corso fra il 1887 e il 1892, per la diffusione e la gravità che ha assunto quasi dappertutto l'epidemia nota sotto il nome di *influenza*.

Molto grave è pure la mortalità che si verifica in Italia per infiammazioni del canale intestinale. In questo gruppo, per rendere possibile i confronti fra le diverse statistiche, abbiamo dovuto riunire malattie differenti, cioè l'*enterite*, la *gastroenterite*, la *diarrea*, il *colera indigeno* e la *dissenteria*. Complessivamente per queste malattie si nota in media in Italia una mortalità annuale di 33.43 ogni 10,000 abitanti, nelle città tedesche soltanto di 26.86, nelle città francesi 21.47, in Austria 13.88, nel Belgio 12.52, in Prussia 10.85, in Inghilterra 7.61, in Scozia 7.12, in Irlanda 4.40, in Olanda 4.14, in Svezia 3.77. In Svizzera, soltanto per diarrea infantile, la mortalità fu di 11.29. La grave mortalità italiana per questo gruppo di malattie, se è da attribuirsi in parte ai forti calori estivi, proviene anche da cause che si potrebbero evitare; quali sono l'incongrua alimentazione e la poca cura con cui sono molte volte allevati i bambini, l'abuso di frutta nell'alimentazione, la cattiva qualità dell'acqua potabile in molti luoghi, e le condizioni poco igieniche delle abitazioni operaie e rurali.

Le morti per *suicidio* sono, relativamente alla popolazione, numerose nelle città dell'impero germanico, in Francia, Svizzera, Prussia ed Austria; alquanto minori sono le proporzioni date dal Belgio, dalla Svezia e dall'Inghilterra e più basse ancora sono quelle dell'Olanda, della Scozia, dell'Irlanda e dell'Italia.

Per ultimo, se si considera la mortalità generale per qualsiasi malattia, la cifra più alta, fra gli Stati presi qui in esame, è data dall'Austria (283 morti ogni 10,000 abitanti); viene subito dopo l'Italia (268), poi, in ordine decrescente, il gruppo delle città francesi che contano più di 20,000 abitanti (255), la Svizzera (235), il gruppo delle città tedesche che contano più di 15,000 abitanti (234), il regno di Prussia (233), l'Olanda (203), il Belgio (201), l'Inghilterra (191), la Scozia (192), l'Irlanda (180), e la Svezia (164).

1° — MORTI PER qualsiasi causa.

STATI o CITTA'	POPOLAZIONE al 31 dicembre 1889	CIFRE ASSOLUTE DEI MORTI						MEDIA annuale del periodo 1887-91	PROPOR- ZIONI a 10,000 abt.
		1887	1888	1889	1890	1891	1892		
Italia (Stato) . . . . .	29 969 654	828 992	820 431	768 068	795 911	795 327	802 714	801 746	267.52
Francia (città con più di 20,000 ab.) . . . . .	7 204 254	181 775	177 417	171 692	191 517	195 634	196 793	183 607	254.85
Inghilterra (Stato) . . . . .	28 447 014	530 758	510 971	518 353	562 248	587 925	559 090	542 051	190.55
Scozia (Stato) . . . . .	3 973 305	74 500	71 174	73 238	79 004	83 573	?	76 298	192.03
Irlanda (Stato) . . . . .	4 757 385	88 585	85 892	82 908	85 850	85 999	90 044	85 847	180.45
Impero germanico (città con più di 15,000 ab.) . . . . .	10 856 809	243 094	244 147	268 571	279 078	280 668	300 457	263 112	234.06
Prussia (Stato) . . . . .	29 582 600	686 170	665 429	682 719	717 143	689 417	?	688 176	232.63
Austria (Stato) . . . . .	23 733 410	666 493	684 060	644 492	693 005	?	?	672 012	283.15
Svizzera (Stato) . . . . .	2 940 553	58 939	58 229	59 715	61 805	61 183	57 178	59 974	234.56
Belgio (Stato) . . . . .	6 093 798	115 296	121 097	119 726	126 545	128 786	133 693	122 290	200.68
Olanda (Stato) . . . . .	4 511 415	87 093	91 241	91 135	93 246	94 844	97 530	91 512	202.85
Svezia (Stato) . . . . .	4 774 409	76 227	75 831	76 124	81 824	80 603	?	78 122	163.63

2° — *MORTI PER vaiuolo.*

S T A T I	CIFRE EFFETTIVE						MEDIA annuale del periodo 1887-91	PROPORZIONE a 10,000 abitanti
	1887	1888	1889	1890	1891	1892		
Italia. . . . .	16 249	18 110	13 416	7 017	2 910	1 453	11 540	3.86
Francia (città con più di 20,000 ab.)	2 229	2 246	1 403	1 058	1 359	1 209	1 659	2.30
Inghilterra. . . . .	506	1 026	23	16	49	426	324	0.11
Scozia . . . . .	17	3	8	..	..	?	6	0.02
Irlanda. . . . .	14	3	..	..	7	..	5	0.01
Impero germanico (città con più di 15,000 ab.)	50	46	54	30	28	45	42	0.04
Prussia. . . . .	148	84	159	36	36	?	93	0.03
Austria. . . . .	9 591	14 138	12 358	5 935	?	?	10 505	4.43
Svizzera . . . . .	14	17	3	32	26	35	18	0.06
Belgio . . . . .	610	865	1 212	636	1 300	2 528	925	1.52
Olanda . . . . .	18	1	10	1	10	49	8	0.02
Svezia . . . . .	5	9	2	2	2	?	4	0.01

3° — *MORTI PER morbillo.*

Italia. . . . .	23 768	20 961	13 800	14 396	19 551	12 399	18 495	6.17
Francia (città con più di 20,000 ab.)	5 160	3 109	2 811	4 843	2 743	2 099	3 733	5.18
Inghilterra. . . . .	16 765	9 784	14 732	12 614	12 673	13 167	13 314	4.68
Scozia . . . . .	1 598	1 406	1 948	2 509	1 775	?	1 847	4.65
Irlanda. . . . .	1 307	1 935	574	726	240	1 183	956	2.01
Impero germanico (città con più di 15,000 abitanti)	3 676	2 819	2 874	3 838	1 990	3 891	3 039	2.80
Prussia. . . . .	11 470	8 248	9 380	12 150	6 110	?	9 472	3.20
Austria. . . . .	14 073	12 627	8 990	15 182	?	?	12 718	5.36
Svizzera . . . . .	451	249	470	481	594	316	449	1.53
Belgio . . . . .	3 233	2 936	4 336	4 187	4 196	4 319	3 778	6.20
Olanda . . . . .	1 541	1 655	1 620	1 526	1 331	1 200	1 775	3.93
Svezia . . . . .	1 280	1 383	417	733	1 770	?	1 117	2.30

4° — *MORTI PER scarlattina.*

Italia. . . . .	14 631	9 050	6 444	7 344	7 294	7 890	8 953	2.99
Francia (città con più di 20,000 ab.)	569	464	348	394	497	473	2 272	3.10
Inghilterra. . . . .	7 859	6 378	6 698	6 974	4 959	5 524	6 574	2.31
Scozia . . . . .	1 179	732	701	739	736	?	817	2.03
Irlanda. . . . .	973	849	457	319	308	419	581	1.22
Impero germanico (città con più di 15,000 abitanti)	2 488	2 246	2 617	2 387	1 932	2 252	2 334	2.15
Prussia. . . . .	8 311	6 691	7 749	8 670	4 918	?	7 268	2.46
Austria. . . . .	15 737	14 571	10 453	12 158	?	?	13 230	5.57
Svizzera . . . . .	163	270	429	400	533	311	359	1.22
Belgio . . . . .	1 082	964	859	1 064	954	871	985	1.62
Olanda . . . . .	428	188	98	77	74	246	173	0.38
Svezia . . . . .	2 160	1 259	1 345	2 382	1 658	?	1 761	3.69

5° — MORTI PER differite E croup.

S T A T I	D I F T E R I T E								C R O U P							
	C I F R E E F F E T T I V E						M E D I A annuale del periodo 1887-91	P R O P O R - z I O N E a 10,000 abitanti	C I F R E E F F E T T I V E						M E D I A annuale del periodo 1887-91	P R O P O R - z I O N E a 10,000 abitanti
	1887	1888	1889	1890	1891	1892			1887	1888	1889	1890	1891	1892		
Italia . . . . .	24 637	21 944	18 418	12 284	13 811	13 434	18 219	6.08	3 569	3 739	1 497	2 775	2 936	3 200	2 903	0.97
Francia (città con più di 20,000 ab.)	4 726	4 926	4 858	4 867	4 611	4 419	4 798	6.66	?	?	?	?	?	?	?	?
Inghilterra . . . . .	4 443	4 815	5 368	5 150	5 036	5 783	4 962	1.74	3 979	3 632	3 241	3 145	2 638	?	3 327	1.17
Scozia . . . . .	805	872	968	1 018	830	?	899	2.26	800	742	914	744	620	?	764	1.92
Irlanda . . . . .	381	447	358	346	281	286	363	0.76	871	932	760	640	638	590	768	1.61
Impero germanico (città con più di 15,000 abitanti) . . . . .	* 10 990	* 10 142	* 11 919	* 11 915	* 10 484	* 12 365	11 090	10.21	..	..	..	..	..	..	..	..
Prussia . . . . .	* 50 597	* 38 519	* 40 814	* 43 497	* 36 160	?	41 917	14.17	..	..	..	..	..	..	..	..
Austria . . . . .	* 35 512	* 32 532	* 28 845	* 28 414	?	?	31 326	13.20	..	..	..	..	..	..	..	..
Svizzera . . . . .	* 975	* 818	* 1 070	* 990	* 1 337	* 1 135	1 038	3.53	..	..	..	..	..	..	..	..
Belgio (1). . . . .	* 3 998	* 3 586	* 3 279	* 3 433	* 3 297	* 3 130	3 519	5.77	..	..	..	..	..	..	..	..
Olanda . . . . .	689	535	658	671	705	660	652	1.45	1 330	1 031	948	822	844	762	995	2.21
Svezia . . . . .	2 369	1 538	1 628	2 046	1 700	?	1 856	3.89	576	564	546	750	682	?	624	1.31

\* Queste cifre comprendono anche il croup non difterico. — (1) Angine couenneuse et croup.



6° — MORTI PER ipertosse.

S T A T I	CIFRE EFFETTIVE						MEDIA annuale del periodo 1887-91	PROPOR- ZIONE a 10.000 abitanti
	1887	1888	1889	1890	1891	1892		
Italia . . . . .	11 140	7 633	12 275	13 090	8 983	7 594	10 624	3.54
Francia (città con più di 20,000 ab.)	1 275	1 171	1 297	1 429	1 245	997	1 283	1.78
Inghilterra . . . . .	11 251	12 287	12 225	13 756	13 612	12 639	12 626	4.44
Scòzia . . . . .	3 212	1 722	2 268	3 039	2 437	?	2 536	6.38
Irlanda . . . . .	1 386	1 259	1 481	1 493	1 280	1 154	1 380	2.90
Prussia . . . . .	14 555	14 470	13 416	17 299	13 438	?	14 636	4.95
Austria . . . . .	21 792	20 561	23 156	27 274	?	?	23 196	9.77
Svizzera . . . . .	366	499	734	586	724	562	582	1.98
Belgio . . . . .	3 453	3 366	3 661	4 166	3 848	3 205	3 699	6.07
Olanda . . . . .	973	1 864	1 273	1 276	1 649	1 488	1 407	3.12
Svezia . . . . .	579	700	725	1 003	922	?	786	1.65

7° — *MORTI PER febbre tifoidea E tifo esantematico.*

S T A T I	F E B B R E T I F O I D E A								T I F O E S A N T E M A T I C O							
	C I F R E E F F E T T I V E						M E D I A annuale del periodo 1887-91	P R O P O R - z i o n e a 10,000 abitanti	C I F R E E F F E T T I V E						M E D I A annuale del periodo 1887-91	P R O P O R - z i o n e a 10,000 abitanti
	1887	1888	1889	1890	1891	1892			1887	1888	1889	1890	1891	1892		
Italia . . . . .	27 273	23 453	22 756	19 856	18 931	15 392	22 454	7.49	1 904	2 099	463	190	34	10	938	0.31
Francia (città con più di 20,000 ab.)	5 126	3 982	3 674	3 337	3 039	3 475	3 832	5.32	?	?	?	?	?	?	?	?
Inghilterra (1) . . . . .	5 662	5 284	5 424	5 507	5 200	4 202	5 415	1.90	211	160	137	192	137	?	167	0.06
Scozia (1) . . . . .	900	723	840	807	822	?	818	2.06	126	102	69	77	107	?	96	0.24
Irlanda (1) . . . . .	1 125	1 071	1 218	1 086	1 042	924	1 108	2.33	405	362	359	391	266	268	357	0.75
Impero germanico (città con più di 15,000 abitanti) (2) . . . . .	2 394	2 480	2 546	1 960	2 091	2 085	2 294	2.11	49	32	12	8	25	20	25	0.02
Prussia (2) . . . . .	7 573	6 730	7 093	6 088	5 997	?	6 696	2.26	97	65	13	33	22	?	46	0.02
Austria (3) . . . . .	* 14 807	* 14 049	* 11 531	* 11 099	?	?	12 872	5.42	..	..	..	..	..	..	..	..
Svizzera . . . . .	* 445	* 450	* 481	* 441	* 349	* 345	433	1.47	..	..	..	..	..	..	..	..
Belgio . . . . .	2 177	2 287	2 195	2 491	2 521	2 508	2 334	3.83	?	?	?	?	?	?	?	?
Olanda (4) . . . . .	* 1 174	* 1 093	* 1 148	* 1 075	* 1 138	* 1 133	1 126	2.50	..	..	..	..	..	..	..	..
Svezia . . . . .	1 055	879	1 193	1 068	1 109	?	1 061	2.22	?	?	?	?	?	?	?	?

\* Queste cifre comprendono il tifo esantematico. — (1) Enteric fever, simple, ill defined fever. — (2) Unterleibstypus, gastrisches und nervenfieber. — (3) Thyphus. — (4) Thyphus, febris typhoidea, fièvre continue.

8° — *MORTI PER febbri da malaria E cachessia palustre.*

S T A T I	CIFRE EFFETTIVE						MEDIA annuale del periodo 1887-91	PROPOR- ZIONE a 10,000 abitanti
	1887	1888	1889	1890	1891	1892		
Italia. . . . .	21 033	15 987	16 194	15 647	18 229	15 531	17 418	5.81
Inghilterra (1) . . . . .	193	159	158	146	133	?	158	0.06
Scozia (1) . . . . .	27	21	28	13	14	?	21	0.05
Irlanda (1) . . . . .	17	15	14	10	8	7	13	0.03
Belgio . . . . .	225	132	168	137	112	98	155	0.26
Olanda . . . . .	250	212	179	174	93	93	182	0.40
Svezia . . . . .	9	10	5	4	5	?	7	0.01

9° — *MORTI PER sifilide.*

Italia. . . . .	1 893	1 907	2 084	2 134	2 233	2 175	2 050	0.68
Inghilterra . . . . .	2 064	1 927	2 053	2 056	1 964	?	2 013	0.71
Scozia . . . . .	244	229	226	196	214	?	222	0.56
Irlanda. . . . .	59	73	70	74	74	69	70	0.15
Prussia. . . . .	295	282	316	273	?	?	291	0.10
Olanda . . . . .	61	55	66	50	?	?	58	0.13

10° — *MORTI PER idrofobia.*

Italia . . . . .	103	106	118	75	97	83	100	0.03
Inghilterra. . . . .	29	14	30	8	7	?	18	0.01
Scozia . . . . .	..	..	..	..	..	..	..	..
Irlanda. . . . .	5	11	12	7	6	5	8	0.02
Prussia. . . . .	1	3	3	5	4	?	3	..
Austria. . . . .	49	73	102	83	?	?	77	0.03
Belgio . . . . .	27	16	14	19	10	11	17	0.03

(1) Remittent fever, ague.

11° — *MORTI PER MALATTIE DI gravidanza, parto e puerperio.*

S T A T I	F E B B R E P U E R P E R A L E								A L T R E M A L A T T I E D I G R A V I D A N Z A , P A R T O E P U E R P E R I O							
	C I F R E E F F E T T I V E						M E D I A a n n u a l e d e l p e r i o d o 1 8 8 7 - 9 1	P R O P O R - z i o n e a 1 0, 0 0 0 a b i t a n t i	C I F R E E F F E T T I V E						M E D I A a n n u a l e d e l p e r i o d o 1 8 8 7 - 9 1	P R O P O R - z i o n e a 1 0, 0 0 0 a b i t a n t i
	1887	1888	1889	1890	1891	1892			1887	1888	1889	1890	1891	1892		
Italia . . . . .	2 504	2 451	2 106	1 682	1 633	1 530	2 075	0.69	4 436	4 430	4 003	2 713	2 445	2 233	3 605	1.20
Inghilterra . . . . .	2 450	2 386	1 852	1 956	1 973	?	2 123	0.75	1 710	1 774	1 773	2 299	2 814	?	2 074	0.73
Scozia . . . . .	275	351	277	324	378	?	321	0.81	338	309	346	363	340	?	339	0.85
Irlanda . . . . .	316	345	268	252	236	275	283	0.60	510	501	268	440	421	403	428	0.90
Impero germanico (città con più di 15,000 abitanti) . . . . .	893	925	843	850	884	966	879	0.81	?	?	?	?	?	?	?	?
Prussia (1) . . . . .	5 997	5 222	4 844	4 779	?	?	5 211	1.76	..	..	..	..	..	..	..	..
Svizzera (2) . . . . .	349	385	340	253	340	234	333	1.13	?	?	?	?	?	?	?	?
Belgio (3) . . . . .	1 333	1 177	1 147	986	1 077	1 154	1 144	1.88	..	..	..	..	..	..	..	..
Olanda . . . . .	191	172	175	189	189	169	183	0.41	399	348	355	?	?	?	367	0.81
Svezia . . . . .	357	238	200	173	244	?	242	0.51	265	231	216	233	251	?	239	0.50

(1) Im Kindbette gestorbene. — (2) Maladies puerpérales infectieuses. — (3) Affections puerpérales.

12° — MORTI PER affezioni tubercolari.

S T A T I	TUBERCOLOSI GENERALE E TISI POLMONARE								SCROFOLA, TABE E MENINGITE TUBERCOLARE							
	C I F R E E F F E T T I V E						M E D I A annuale del periodo 1887-91	P R O P O R - zione a 10,000 abitanti	C I F R E E F F E T T I V E						M E D I A annuale del periodo 1887-91	P R O P O R - zione a 10,000 abitanti
	1887	1888	1889	1890	1891	1892			1887	1888	1889	1890	1891	1892		
Italia . . . . .	39 123	41 423	42 756	41 183	39 514	39 715	40 800	13.61	19 685	18 511	17 767	16 744	17 670	17 268	18 075	6.03
Francia (città con più di 20,000 abitanti) (1) . . . . .	23 581	23 222	22 753	25 146	24 169	23 648	23 774	33.00	4 721	4 497	4 352	4 891	5 685	5 722	4 829	6.70
Inghilterra . . . . .	44 935	44 248	44 738	48 366	46 515	?	45 760	16.09	18 586	18 434	19 497	19 964	20 392	?	19 375	6.81
Scozia . . . . .	7 418	7 044	7 090	7 660	7 361	?	7 315	18.41	2 857	2 681	2 624	2 634	2 780	?	2 715	6.83
Irlanda . . . . .	10 329	9 812	9 951	10 176	10 038	10 048	10 061	21.15	2 807	2 708	2 681	2 603	2 600	2 918	2 680	5.63
Impero germanico (città con più di 15,000 abitanti) (2) . . . . .	31 527	32 612	34 381	35 556	35 778	34 119	33 971	31.29	?	?	?	?	?	?	?	?
Prussia . . . . .	84 124 (3)	84 129 (3)	82 529 (3)	84 086 (3)	80 151 (3)	?	83 004	28.06	2 489 (4)	2 528 (4)	2 817 (4)	2 811 (4)	2 750 (4)	?	2 679	0.91
Austria (2) . . . . .	85 616	89 599	84 583	93 364	?	?	88 291	37.20	?	?	?	?	?	?	?	?
Svizzera . . . . .	5 836	6 204	6 165	6 639	6 141	5 785	6 197	21.07	?	?	?	?	?	?	?	?
Belgio (5) . . . . .	16 128	11 324	10 829	10 859	11 408	10 491	12 110	19.87	?	?	?	?	?	?	?	?
Olanda (6) . . . . .	7 925	8 407	8 899	8 982	9 127	9 035	8 668	19.21	..	..	..	..	..	..	..	..

(1) Phtisie; autres tuberculoses. — (2) Lungenschwindsucht. — (3) Tuberkulose. — (4) Morti per scrofola e rachitide. — (5) Phtisie. — (6) Phtisie laringienne et pulmonaire. Hemophtisie.

13° — *MORTI PER tumori maligni.*

S T A T I	CIFRE EFFETTIVE						MEDIA annuale del periodo 1887-91	PROPOR- ZIONE a 10,000 abitanti
	1887	1888	1889	1890	1891	1892		
Italia . . . . .	12 631	12 625	12 923	12 917	13 094	13 069	12 838	4.28
Inghilterra . . . . .	17 113	17 506	18 654	19 433	20 117	?	18 565	6.53
Scozia . . . . .	2 373	2 450	2 643	2 428	2 703	?	2 519	6.34
Irlanda . . . . .	2 067	2 003	2 134	2 145	2 163	2 221	2 102	4.42
Prussia . . . . .	10 981	11 906	12 819	12 904	13 487	?	12 419	4.20
Austria . . . . .	11 086	11 537	12 175	12 525	?	?	11 831	4.98
Olanda . . . . .	2 887	3 111	3 411	3 332	3 648	3 712	3 278	7.28

14° — *MORTI PER alcoolismo.*

Italia . . . . .	434	423	426	485	463	625	446	0.15
Inghilterra . . . . .	1 442	1 451	1 566	2 037	2 055	?	1 710	0.60
Scozia . . . . .	195	201	220	232	245	?	219	0.55
Irlanda . . . . .	125	138	148	143	131	155	137	0.29
Prussia . . . . .	1 108	582	639	664	?	?	748	0.25
Belgio (1) . . . . .	332	317	314	344	353	346	332	0.54

15° — *MORTI PER apoplessia cerebrale.*

Italia . . . . .	32 296	33 489	31 598	30 639	31 629	31 047	31 930	10.65
Inghilterra (2) . . . . .	28 576	28 277	27 722	29 047	29 687	?	28 662	10.08
Scozia (2) . . . . .	4 098	4 134	3 999	4 504	4 799	?	4 307	10.84
Irlanda (2) . . . . .	2 604	2 881	2 763	2 698	3 117	2 924	2 813	5.91
Prussia . . . . .	30 966	29 865	29 683	30 228	31 036	?	30 356	10.26
Austria . . . . .	16 026	16 394	15 559	16 033	?	?	16 003	6.74
Svizzera . . . . .	2 566	2 411	2 513	2 620	2 455	2 431	2 513	8.55
Olanda . . . . .	3 547	3 521	3 477	3 640	3 624	3 529	3 562	7.90

(1) Alcoolisme aigu. — (2) Apoplexy, softening of brain, hemiplegia, brain paralysis.

16° — MORTI PER malattie infiammatorie dell'apparato respiratorio.

S T A T I	LARINGITE, BRONCHITE ACUTA E CRONICA										POLMONITE ACUTA E PLEURITE						POLMONITE CRONICA							
	CIFRE EFFETTIVE						MEDIA ANNUALE del periodo 1887-91	PROPORZIONE a 10,000 abitanti	CIFRE EFFETTIVE						MEDIA ANNUALE del periodo 1887-91	PROPORZIONE a 10,000 abitanti	CIFRE EFFETTIVE						MEDIA ANNUALE del periodo 1887-91	PROPORZIONE a 10,000 abitanti
	1887	1888	1889	1890	1891	1892			1887	1888	1889	1890	1891	1892			1887	1888	1889	1890	1891	1892		
Italia . . . . .	63 853	69 882	64 923	80 302	76 067	82 181	71 005	23.69	71 265	80 582	70 207	82 277	80 014	81 232	76 869	25.65	6 726	5 372	3 883	4 290	116	4 148	4 877	1.63
Francia (città con più di 20,000 abitanti) . . . . .	12 387 (1)	12 581	12 264	15 199	14 082	13 253	13.301	18.46	15 293 (2)	15 416	14 903	20 423	18 842	18 733	16 975	23.56	—	—	—	—	—	—	—	—
Inghilterra . . . . .	61 388 (3)	60 116	57 293	68 322	76 964	?	64 817	22.79	32 594 (4)	32 403	30 392	42 264	44 854	?	36 501	12.83	7 602 (5)	7 027	6 440	7 401	8 360	?	7 366	2.59
Scozia . . . . .	7 699 (3)	7 408	7 312	8 306	9 550	?	8 055	20.25	4 404 (4)	4 546	4 371	5 344	6 105	?	4 954	12.47	1 205 (5)	1 185	1 214	1 638	1 629	?	1 374	3.46
Irlanda . . . . .	10 356 (3)	10 143	8 999	9 678	10 884	10 527	10 012	21.05	3 077 (4)	3 286	3 150	3 477	2 620	3 825	3 122	6.56	1 311 (5)	1 034	636	563	1 052	888	919	1.93
Impero germanico (città con più di 15,000 abitanti) (7) . . . . .	26 626 (6)	27 375	28 544	36 716	32 245	36 114	30 301	27.91	—	—	—	—	—	—	—	—	—	—	—	—	—	—	—	—
Austria . . . . .	67 949 (8)	70 805	66 496	82 395	?	?	71 911	30.30	—	—	—	—	—	—	—	—	—	—	—	—	—	—	—	—
Belgio . . . . .	19 474 (9)	18 202	17 984	21 374	21 348	22 804	19 676	32.29	—	—	—	—	—	—	—	?	7 828 (10)	6 780	7 398	7 449	8 281	7 364	12.08	
Olanda . . . . .	11 064 (11)	11 549	10 760	13 629	13 654	18 027	12 131	26.89	—	—	—	—	—	—	—	5 187 (12)	5 544	5 208	5 957	5 527	4 793	5 488	12.15	

(1) Bronchite aigue ou chronique. — (2) Pneumonie. — (3) Bronchitis, laryngitis, other diseases of Larynx and trachea. — (4) Pneumonia and Pleurisy. — (5) Emphysema, asthma, other and undefined diseases of respiratory system. — (6) Akute Erkrankungen der Athmungsorgane. — (7) Nel Regno di Prussia morirono per malattie acute e croniche degli organi respiratori 63,584 individui nel 1887, 63,238 nel 1888, 63,708 nel 1889, 74,809 nel 1890, 67,990 nel 1891; in complesso 22,54 ogni 10,000 abitanti nella media annuale del periodo 1887-91. — (8) Entzündliche Krankheiten der Athmungsorgane. — (9) Bronchite, pneumonie, pleurésie et maladies aigües des voies respiratoires. — (10) Autres maladies chroniques de la poitrine. — (11) Maladies aigües de l'appareil respiratoire. — (12) Maladies chroniques de la poitrine.

— IAXI —

17° — *MORTI PER enterite, diarrea, colera indigeno, dissenteria.*

S T A T I	C I F R E E F F E T T I V E						MEDIA annuale del periodo 1887-91	PROPOR- ZIONE a 10,000 abitanti
	1887	1888	1889	1890	1891	1892		
Italia (1) . . . . .	90.083	98 390	97 812	99 140	106 518	103 647	100 189	33.43
Francia (città con più di 20,000 ab.) (2)	15 626	15 588	14 786	15 882	?	18 757	15 471	21.47
Inghilterra (3) . . . . .	24 817	16 900	23 649	23 324	19 481	?	21 634	7.61
Scozia (3) . . . . .	2 863	2 262	3 107	2 404	3 515	?	2 830	7.12
Irlanda (3) . . . . .	2 313	2 066	2 166	1 845	2 087	1 974	2 095	4.40
Impero germanico (città con più di 15,000 abitanti) (4) . . . . .	23 948	23 097	34 439	30 296	34 019	37 561	29 160	26.86
Prussia (4) . . . . .	27 213	26 770	38 119	32 607	35 799	?	32 102	10.85
Austria (5) . . . . .	31 111	32 411	32 817	35 391	?	?	32 933	13.88
Svizzera (6) . . . . .	3 714	2 955	3 259	3 180	3 498	3 616	3 321	11.29
Belgio (7) . . . . .	7 653	7 833	7 457	7 756	7 437 <sup>(9)</sup>	8 305	7 627	12.52
Olanda . . . . .	1 761	1 863	2 226	1 719	1 769	1 727	1 868	4.14
Svezia (8) . . . . .	1 968	1 578	2 136	1 540	1 778	?	1 800	3.77

18° — *MORTI PER suicidio.*

Italia. . . . .	1 449	1 530	1 463	1 652	1 697	1 723	1 570	0.52
Francia (10) . . . . .	8 202	8 451	?	?	?	?	?	2.18
Inghilterra . . . . .	2 234	2 308	2 170	2 205	2 483	?	2 280	0.80
Scozia . . . . .	228	219	223	206	243	?	224	0.56
Irlanda. . . . .	103	115	121	115	110	139	112	0.24
Impero germanico (città con più di 15,000 abitanti). . . . .	2 555	2 481	2 787	2 851	?	?	2 668	2.46
Prussia. . . . .	5 898	5 393	5 615	5 965	6 200	?	5 814	1.97
Austria. . . . .	3 844	3 690	3 733	3 715	?	?	3 745	1.58
Svizzera . . . . .	626	609	663	633	652	611	636	2.16
Belgio . . . . .	766	699	749	724	768	795	741	1.22
Olanda . . . . .	238	268	231	269	303	296	261	0.58
Svezia . . . . .	512	565	536	610	613	?	567	1.19

(1) Enterite e diarrea, dissenteria, colera indigeno. — (2) Diarrhée, gastro entérite. — (3) Simple cholera, dysentery, diarrhoea, enteritis, ulceration of intestine, dentition. — (4) Akute Darmkrankheiten, enteritis, Brechdurchfall. — (5) Enteritis — (6) Entérite des petits enfants. — (7) Entérite, diarrhée et dissenterie. — (8) Diarrhée, maladies aiguës et chroniques des organes digestives. — (9) Nel 1892 vi furono 981 morti per colera. — (10) La statistica dei suicidi in Francia riguarda l'intero Stato e non le sole città che hanno più di 20,000 abitanti. Non sono ancora pubblicati i dati per gli anni dal 1889 in poi.



MODELLO DELLA SCHEDA INDIVIDUALE PER LA STATISTICA DELLE CAUSE DI MORTE

MORTI - Maschi.

NOTIZIE FORNITE DALL'UFFICIALE DI STATO CIVILE.

Anno 189... Mese di.....

Comune di..... Circondario di.....

NUMERO D'ORDINE DEL REGISTRO (1).....

- 1. Et : (Per coloro che hanno pi  di un anno, dicasi il numero degli anni compiuti; pei bambini morti in et  minore di un anno, dicasi il numero dei mesi o dei giorni o delle ore di vita).
2. Stato civile (celibe, coniugato o vedovo).....
3. Se il defunto era vedovo, o aveva figli legittimati o riconosciuti, dicasi se ha lasciato figli minorenni (2).....
4. Professione o condizione (3).....
5. Se il bambino aveva meno di 5 anni dicasi se era legittimo (4)..... illegittimo od esposto (4).....
6. Luogo in cui avvenne la morte (5).....
7. Aveva dimora stabile nel Comune? (4).... od occasionale? (4)....

Firma dell'Ufficiale di Stato civile

Certificato medico della causa di morte.

Cognome e nome del defunto.....

Dichiaro di aver visitato il soprannominato dell'et  di..... morto (6)..... il di.... del mese di..... e secondo mia scienza e coscienza la causa della morte fu quella sottoindicata.

Morte naturale { Malattia prima..... Successione morbosa o accidente terminale.....

Morte violenta (7) { Accidentale (8)..... Suicidio (9)..... Omicidio.....

In fede, addi..... Qualifica: (10).....

Firma:..... Residenza: Via.....

Avvertenze per l'Ufficiale di Stato Civile.

(1) I bambini morti nel tempo trascorso fra la nascita e la loro denuncia all'Uffizio di Stato civile, verranno compresi nelle tabelle n. 1 (nati) e n. 5 (morti) del prospetto mensile (modello C) e verr  compilata per essi la cartolina individuale della causa di morte. In tal caso sulla cartolina si apporr  il numero d'ordine del Registro delle nascite. Quelli morti prima o durante il parto verranno iscritti soltanto nella tabella n. 2 (nati morti), e non si compiler  per essi la cartolina individuale.

(2) Si risponda per s  o per no; in caso affermativo l'Ufficiale di Stato civile dovr  riempire il modello D ed inviarlo al Pretore del Mandamento.

(3) Specificare esattamente la professione o condizione.

Per fanciulli minori di 15 anni che non esercitano professione, dicasi la professione o condizione del padre.

Per gli orfani minori di 15 anni, dicasi la professione o condizione del genitore superstite o di altra persona che li alimenta.

(4) Si risponda per s  o per no a ciascuna di queste domande.

(5) Dicasi se l'individuo   morto nella propria abitazione o nell'abitazione di altre persone private, ovvero in una caserma, in un convitto, in un albergo, in un ospedale (indicando la natura dell'ospedale, cio  se sia una casa privata di salute, o un pubblico stabilimento, ovvero un ospizio di cronici, o un brefotrofo, ecc.), ovvero in carcere, o a bordo di nave o sulla pubblica via, o in un fiume, ecc.

Avvertenze per la compilazione del certificato medico.

(6) Se il medico curante non crede di dover assumere la responsabilit  di certificare il fatto di morte, per non avere visto il cadavere, potr  inserire qui le parole: come mi fu detto.

(7) Quando non sia accertato se la morte violenta fu prodotta da omicidio, da suicidio o da causa fortuita, si indicher  la causa supposta.

(8) In caso di morte accidentale dicasi se per caduta, per schiacciamento, per ustione, per annegamento, per avvelenamento, ecc.

(9) In caso di suicidio dicasi il mezzo impiegato, cio  se per arma da fuoco o da taglio, per veleno, per precipitazione dall'alto, per annegamento, per impiccamento, per schiacciamento sotto convogli ferroviari, ecc.

(10) Medico curante, medico necroscopo, perito giudiziario, direttore di stabilimento sanitario, levatrice, ecc.

## ELENCO NOSOLOGICO PER LA STATISTICA DELLE CAUSE DI MORTE.

1. Asfissia e apoplessia nel parto.
2. Idrocefalo.
3. Ernie cerebrali; spina bifida.
4. Cianosi.
5. Atresia (delle narici, dell' esofago, dell'ano, ecc.).
6. Labbro leporino complicato (gola lupina).
7. Altre mostruosità,
8. Immaturità, atrofia, atelectasia polmonare.
9. Vaiuolo.
10. Morbillo (rosolia).
11. Scarlattina.
12. Risipola.
13. Febbre niigliare.
14. Febbre tifoidea (ileo-tifo).
15. Tifo petecchiale (tifo esantematico).
16. Meningite cerebro-spinale epidemica.
17. Difterite (crup difterico ed altre forme difteriche).
18. Ipertosse (tosse convulsiva).
19. Grippe o influenza.
20. Febbri da malaria ed infezioni croniche da malaria.
21. Dissenteria.
22. Colèra asiatico.
23. Sifilide.
24. Setticiemia (pioemia, cangrena nosocomiale).
25. Pustola maligna, carbonchio.
26. Moccio (farcino, cimurro).
27. Lebbra (mal di Comacchio, elefantiasi dei greci).
28. Rabbia (idrofobia).
29. Malattie infettive, miasmatiche e contagiose non determinate.
30. Tubercolosi generale e sue manifestazioni locali (1).
31. Scrofola disseminata.
32. Rachitide.
33. Osteomalacia.
34. Anemia.
35. Clorosi.
36. Leucocitemia.
37. Porpora emorragica.
38. Scorbuto.
39. Marasmo senile.
40. Pellagra.
41. Gotta.
42. Diabete mellito ed insipido.
43. Tumori maligni (cancro, sarcoma, mixoma, ecc.).
44. Apoplessia (emorragia cerebrale, congestione).
45. Meningite semplice.
46. Meningite tubercolare.
47. Encefalite.
48. Idrocefalo (esclusi i casi congeniti).
49. Mielite. Emorragia spinale.
50. Meningite spinale.
51. Tabe dorsale.
52. Tumori cerebrali ed altri intracranici.
53. Tumori spinali ed altri intrarachidei.
54. Epilessia.
55. Corea.
56. Tetano e trisma traumatico.
57. Tetano per altre cause.
58. Eclampsia.
59. Demenza paralitica.
60. Successioni della pazzia.
61. Malattie degli occhi.
62. Id. degli orecchi.
63. Id. delle fosse nasali (tumori, epistassi, ecc.).
64. Id. della trachea e laringe (laringite, ascesso della laringe, spasmo ed edema della glottide, tumori, ecc.)
65. Crup non difterico.
66. Malattie dei bronchi (bronchite acuta e cronica, bronchite capillare, bronchiectasia).
67. Id. della pleura e del mediastino (pleurite, idrotorace, pitorace, pneumotorace, ascessi del mediastino, ecc.).
68. Congestione polmonare ed apoplessia polmonare, pneumorragia.
69. Pneumonite cruposa e catarrale acuta.
70. Pneumonite cronica, ecc.
71. Tubercolosi polmonare.
72. Malattie della tiroide (gozzo, ascesso, ecc.).
73. Asma.
74. Adenite ed adenia toracica.
75. Affezioni del diaframma.
76. Malattie delle arterie (emorragia, endoarterite, ateromasia, aneurisma, tumori teleangiectasici, embolo).
77. Id. delle vene (flebite, varici, trombosi)
78. Id. dei vasi linfatici (linfangioite).
79. Cangrena degli arti.
80. Malattie del cuore (endocardite, lesioni valvolari — della mitrale, della tricuspide, delle semilunari, ecc. — rottura, ecc.).
81. Id. del pericardio (pericardite, idrocardio, ecc.).

(1) Ad eccezione della tubercolosi polmonare, meningea e peritoneale e della scrofola, per le quali si hanno voci speciali.

82. Angina pectoris.  
 83. Sincope.  
 84. Malattie della bocca (mughetto, afte, noma, ecc.).  
 85. Id. della lingua (glossite, tumori, ecc.).  
 86. Id. della parotide (parotite, tumori, ecc.).  
 87. Id. delle tonsille, della faringe e dell'esofago, (ascessi, restringimento dell'esofago, ecc.).  
 88. Gastrite.  
 89. Ulcera rotonda dello stomaco.  
 90. Tumori dello stomaco (restringimento pilorico, ecc.).  
 91. Epatite, cirrosi.  
 92. Atrofia gialla acuta del fegato.  
 93. Tumori del fegato.  
 94. Echinococchi del fegato.  
 95. Calcoli biliari.  
 96. Itterizia.  
 97. Malattie della milza (splenite, rottura, tumori, ecc.).  
 98. Id. del pancreas (pancreatite, tumori, ecc.).  
 99. Enterite, diarrea, colera indigeno.  
 100. Emorragia intestinale.  
 101. Volvolo.  
 102. Tumori intestinali.  
 103. Ernie intestinali.  
 104. Parassiti intestinali.  
 105. Tabe mesenterica.  
 106. Peritonite.  
 107. Idrope-ascite.  
 108. Tumori addominali, ascessi addominali.  
 109. Malattie dei reni (nefrite, pielite, albuminuria, uremia, calcoli, tumori).  
 110. Id. della vescica (cistite acuta e cronica, fistola, calcoli, paralisi e tumori).  
 111. Id. dell'uretra e della prostata (fistola, ascesso, ipertrofia della prostata).  
 112. Id. delle capsule soprarenali.  
 113. Id. dei testicoli (tumori, ecc.).  
 114. Id. dell'ovaia (ovarite, cisti, idrope, ecc.).  
 115. Id. dell'utero e della vagina all'infuori del puerperio (metrite, ematocele, metrorragia, tumori, vulvite, ecc.).  
 116. Id. delle mammelle (ascesso, tumori).  
 117. Gravidanza extrauterina.  
 118. Metrorragia nel parto.  
 119. Distocia.  
 120. Eclampsia puerperale.  
 121. Febbre puerperale.  
 122. Pelvi e metropertoneite puerperale.  
 123. Sincope nel parto.  
 124. Flemmone, ascesso, cangrena della pelle.  
 125. Elefantiasi degli arabi.  
 126. Favo.  
 127. Pemfigo, eczema (crosta latte, psoriasi, ectima, ecc.).  
 128. Sclerema.  
 129. Malattie delle ossa (periostite, osteite, osteomielite, carie, necrosi, tumori, ecc.).  
 130. Id. delle articolazioni (tumori bianchi, artrocece, sinovite fungosa).  
 131. Male di Pott.  
 132. Reumatismo articolare acuto.  
 133. Reumatismo cronico.  
 134. Psoite.  
 135. Atrofia muscolare progressiva.  
 136. Morti accidentali in istato di ubbriachezza.  
 137. Id. per annegamento.  
 138. Id. per freddo.  
 139. Id. per insolazione.  
 140. Id. per fulminazione.  
 141. Id. per caduta.  
 142. Id. per esplosione di polvere o dinamite, per scoppio di arma da fuoco o di mine.  
 143. Id. per ferite da taglio.  
 144. Id. per lesioni prodotte da macchine agrarie ed industriali.  
 145. Id. per schiacciamento da frane entro cave o miniere, da altre frane, da valanghe di neve, da caduta d'alberi o d'altri corpi: sotto veicoli o cavalli, sotto convogli ferroviari, ecc.  
 146. Id. per violenze d'animali.  
 147. Id. per ustione.  
 148. Id. per inanizione.  
 149. Id. per soffocamento.  
 150. Id. per asfissia.  
 151. Id. per morsi di vipera o di altri animali velenosi.  
 152. Id. per cause non determinate.  
 153. Avvelenamenti acuti accidentali.  
 154. Avvelenamenti cronici accidentali.  
 155. Avvelenamenti professionali.  
 156. Alcoolismo (*delirium tremens*).  
 157. Suicidi per annegamento.  
 158. Id. con armi da fuoco.  
 159. Id. con armi da taglio.  
 160. Id. per impiccamento.  
 161. Id. per precipitazione.  
 162. Id. per schiacciamento sotto convogli ferroviari, sotto tram, ecc.  
 163. Id. per avvelenamento.  
 164. Id. per asfissia.  
 165. Id. per altri mezzi.  
 166. Id. per mezzi non determinati.  
 167. Omicidi.  
 168. Condanne all'estremo supplizio.  
 169. Morti per causa ignota.

# APPENDICE

## Statistica dei duelli avvenuti dal 1° giugno 1879 al 31 dicembre 1892.

Nel volume di *Statistica delle cause di morte dell'anno 1890* fu pubblicata la statistica dei duelli avvenuti dal 1° giugno 1879 al 30 giugno 1892 (1), secondo notizie raccolte, in via privata, dal signor cav. Iacopo Gelli; il quale, avendo continuato le sue indagini, ebbe la cortesia di comunicarne a questo ufficio i risultati, che riguardano i duelli avvenuti dal 1° luglio al 31 dicembre 1892.

Quantunque siano stati rarissimi i duelli terminati con esito letale, si crede opportuno, qui, per analogia di materia, d'indicare, in appendice al capitolo delle morti per causa violenta, le notizie circa la frequenza, le cause e gli esiti dei duelli.

Dal 1° giugno 1879 al 30 giugno 1889 il signor Gelli ebbe notizia di 2759 duelli, cioè in media di 275 ogni anno; nel 1890 egli ebbe notizia soltanto di 177 duelli (2),

(1) Mancano le notizie per il secondo semestre dell'anno 1889.

Il sig. Gelli si è procurato le notizie circa i duelli facendo lo spoglio di un gran numero di giornali delle diverse provincie del Regno. Avuta, in questo modo, notizia di un duello, egli spediva a persona di sua conoscenza, dimorante nel comune o nel circondario in cui era avvenuto il duello, una scheda, nella quale chiedeva le seguenti notizie :

N. d'ordine.....	Anno.....	Mese.....
Provincia di.....	Luogo dello scontro.....	
Nomi, cognomi e professioni dei duellanti	{ 1°.....	2°.....
Padrini	{ 1°.....	2°.....
Arma.....		
Causa.....		
Feriti .	{ 1° duellante.....	2° duellante.....
Ubicazione delle ferite .	{ 1° duellante.....	2° duellante.....
Entità delle ferite . . .	{ 1° duellante.   Lievissima   Lieve   Grave   Mortale   Morte	2° duellante.   .....   .....   .....   .....   .....
Condanne. . . . .	{ 1° duellante.....	2° duellante.....
	Firma:.....	

Le schede raccolte furono trasmesse alla Direzione generale della Statistica, che ne ha eseguito lo spoglio e la classificazione.

(2) Oltre questi 177 duelli ve ne sarebbero altri 5, pei quali è dubbio se lo scontro abbia realmente avuto luogo. Computando anche questi ultimi, i duelli nel 1890 sarebbero stati in numero di 182.

nel 1891 di 138 e nell'anno 1892 di 122. La statistica indicherebbe adunque una notevole diminuzione nel numero dei duelli.

Senza credere di poter dare una sicura spiegazione di questa diminuzione, ricordiamo che il nuovo Codice penale, entrato in vigore il 1° gennaio 1890, come stabilisce per i reati di diffamazione pene più gravi, che non fossero quelle comminate dalla legge anteriore, così anche colpisce gli atti preparatori del duello (1). Per ciò esso può aver avuto un'azione preventiva più efficace di quella esercitata dalle disposizioni contenute nel Codice del 1859. Ma è possibile altresì che, in molti casi, allo scopo di sfuggire alle sanzioni stabilite dal Codice attuale contro i duellanti e i loro padrini, si eviti di dare pubblicità al duello, e che per ciò la statistica raccolta per gli anni 1890, 91 e 92 sia riuscita meno completa di quella relativa ai dieci anni precedenti.

Premesse queste avvertenze, diamo le cifre dei duelli, dei quali si ebbe notizia nel 1890, nel 1891 e nel 1892, confrontandole con quelle del periodo dal 1° giugno 1879 al 30 giugno 1889.

1. *DUELLI CLASSIFICATI SECONDO LE ARMI ADOPERATE E LA GRAVITA' DELLE FERITE RIPORTATE.*

PERIODI D'OSSERVAZIONE	NUMERO del duelli	A R M A				F E R I T E			
		Spada	Sciabola	Pistola	Non determi- nata	Lievissime	Lievi	Gravi	Mortali o seguite da morte
Dal 1° giugno 1879 al 30 giugno 1889 . . . . .	2 759	90	2 489	180	..	1 141	1 400	1 060	50
Anno 1890 . . . . .	177	19	145	5	8	31	68	48	2
Anno 1891 . . . . .	138	16	110	11	1	44	83	50	2
Anno 1892 . . . . .	122	2	106	11	3	45	48	53	14

Il totale delle ferite non è eguale al totale dei duelli, perchè in alcuni casi entrambi i duellanti riportarono ferite; in altri essi rimasero incolumi. Inoltre, per 50 duelli avvenuti nel 1890 e per 4 avvenuti nel 1891 il cav. Gelli non potè sapere se alcuno

(1) L'articolo 237 del Codice penale del 1889 punisce con la multa sino a lire cinquecento il semplice fatto dello sfidare altrui, ancorchè la sfida non sia stata accettata, ed anche con la detenzione fino a due mesi in determinate condizioni.

Il solo far uso delle armi in duello, anche se non dia luogo ad alcun atto personale, è punito per l'articolo 238 con la detenzione sino a due mesi, e in determinati casi con la detenzione da 13 giorni a 4 mesi.

I portatori della sfida sono puniti con la multa sino a lire cinquecento, secondo l'articolo 241; vanno esenti da pena, soltanto se impediscono il combattimento.

I padrini o secondi sono puniti con la multa da lire cento a mille ed anche con la detenzione sino a 18 mesi: non vanno esenti da pena che qualora abbiano prestato i loro uffici, per conciliare le parti o per attenuare gli effetti del combattimento.

Il Codice del 1859 non puniva gli atti iniziali; aveva pene gravi quanto le attuali per i duellanti in caso di omicidio o di lesione personale, (articolo 589 del Codice del 1859), ma una pena minore dell'attuale quando non fosse derivata alcuna lesione dal duello. Inoltre, secondo il Codice del 1859, i padrini erano considerati complici nel solo caso in cui avessero instigato al duello (art. 593).

dei duellanti fosse rimasto ferito. Avvertasi che quando un duellante aveva riportato più ferite, una grave ed altre leggere, si è tenuto conto soltanto della ferita grave.

2. *DUELLI CLASSIFICATI PER MESI.*

M E S I	NUMERO DEI DUELLI			
	Dal 1 <sup>o</sup> giugno 1879 al 30 giugno 1889	Anno 1890	Anno 1891	Anno 1892
Gennaio . . . . .	220	19	5	7
Febbraio . . . . .	263	8	5	12
Marzo . . . . .	291	10	7	19
Aprile . . . . .	187	9	9	5
Maggio . . . . .	273	13	17	11
Giugno . . . . .	319	24	11	8
Luglio . . . . .	330	18	15	9
Agosto . . . . .	326	18	21	24
Settembre . . . . .	271	15	14	8
Ottobre . . . . .	120	13	19	5
Novembre . . . . .	92	11	9	7
Dicembre . . . . .	67	19	6	7
TOTALE . . . . .	2 759	177	138	122

La classificazione dei duelli rispetto alle cause che li hanno determinati è difficile a farsi senza entrare in particolari che non sempre si possono conoscere, nè riferire. Formiamo alcuni gruppi, che sappiamo avere un valore molto relativo.

3. *DUELLI CLASSIFICATI SECONDO LE CAUSE CHE LI HANNO DETERMINATI.*

C A U S E	NUMERO DEI DUELLI			
	Dal 1 <sup>o</sup> giugno 1879 al 30 giugno 1889	Anno 1890	Anno 1891	Anno 1892
Diverbio in genere . . . . .	730	42	35	39
Insulti e colluttazione . . . . .	219	23	9	17
Polemica giornalistica . . . . .	974	27	31	14
Politica . . . . .	377	15	15	17
Intime . . . . .	183	18	33	28
Aggressioni . . . . .	178	..	1	..
Giuoco . . . . .	19	1	1	5
Ignote . . . . .	79	51	13	2
TOTALE . . . . .	2 759	177	138	122

4. *DUELLI CLASSIFICATI SECONDO LE PROVINCE NELLE QUALI SONO AVVENUTI.*

PROVINCIE	1888	1890	1891	1892	PROVINCIE	1888	1890	1891	1892
Alessandria . . . . .	2	..	7	3	Pisa . . . . .	3	2	4	..
Cuneo . . . . .	..	3	1	..	Siena . . . . .	..	2	..	..
Novara . . . . .	1	3	..	3	Ancona . . . . .	2	3	1	..
Torino . . . . .	7	2	9	5	Ascoli Piceno . . . . .	..	..	..	..
Genova . . . . .	22	10	10	5	Macerata . . . . .	..	3	..	..
Porto Maurizio . . . . .	..	..	1	1	Pesaro e Urbino . . . . .	1	2	1	..
Bergamo . . . . .	..	1	..	1	Perugia . . . . .	2	1	1	..
Brescia . . . . .	2	..	3	2	Roma . . . . .	14	21	7	13
Como . . . . .	1	1	1	1	Aquila . . . . .	..	1	..	2
Cremona . . . . .	..	1	..	2	Campobasso . . . . .	..	..	..	..
Mantova . . . . .	3	1	..	1	Chieti . . . . .	..	..	1	1
Milano . . . . .	19	17	14	15	Teramo . . . . .	1	..	..	..
Pavia . . . . .	2	6	..	4	Avellino . . . . .	1	..	1	..
Sondrio . . . . .	..	4	..	..	Benevento . . . . .	..	..	..	..
Belluno . . . . .	..	..	1	..	Caserta . . . . .	..	1	..	1
Padova . . . . .	..	..	..	..	Napoli . . . . .	21	10	5	3
Rovigo . . . . .	..	2	1	..	Salerno . . . . .	..	..	2	..
Treviso . . . . .	1	2	2	..	Bari delle Puglie . . . . .	2	1	3	1
Udine . . . . .	..	4	..	2	Foggia . . . . .	..	2	..	1
Venezia . . . . .	..	4	1	..	Lecce . . . . .	9	2	..	..
Verona . . . . .	2	3	1	3	Potenza . . . . .	..	1	..	..
Vicenza . . . . .	..	3	2	..	Catanzaro . . . . .	..	1	2	..
Bologna . . . . .	24	10	3	1	Cosenza . . . . .	..	..	..	1
Ferrara . . . . .	2	..	..	..	Reggio Calabria . . . . .	1	1	1	..
Forlì . . . . .	3	1	1	7	Caltanissetta . . . . .	..	1	..	..
Modena . . . . .	5	3	1	1	Catania . . . . .	10	1	13	7
Parma . . . . .	2	3	..	1	Girgenti . . . . .	1	2	..	..
Piacenza . . . . .	1	2	1	3	Messina . . . . .	5	7	13	10
Ravenna . . . . .	..	1	1	3	Palermo . . . . .	2	2	5	4
Reggio nell'Emilia . . . . .	1	2	..	..	Siracusa . . . . .	..	..	2	1
Arezzo . . . . .	..	..	..	..	Trapani . . . . .	..	2	..	..
Firenze . . . . .	23	6	3	5	Cagliari . . . . .	..	..	1	..
Grosseto . . . . .	2	3	1	1	Sassari . . . . .	..	..	1	..
Livorno . . . . .	10	4	4	5	Estero . . . . .	1	3	5	1
Lucca . . . . .	..	2	..	1	Luogo non determinato . . . . .	58	..	..	..
Massa e Carrara . . . . .	..	1	..	..	TOTALE . . . . .	269	177	138	122

5. PROFESSIONI O CONDIZIONI DEI DUELLANTI.

PROFESSIONI O CONDIZIONI	NUMERO DEI DUELLANTI			
	1888 (1)	1890	1891	1892
Militari (senza distinzione di grado) . . . . .	153	106	90	85
Allievi di scuole militari . . . . .	12	1	2	..
Publicisti . . . . .	156	45	49	35
Avvocati e notai . . . . .	64	30	31	32
Ingegneri, impresari di lavori . . . . .	13	5	3	6
Medici . . . . .	..	5	..	2
Banchieri, agenti di borsa . . . . .	3	10	..	2
Maestri di scherma e ginnastica . . . . .	8	10	3	1
Maestri di musica . . . . .	..	..	1	1
Professori di scienze e lettere . . . . .	14	2	2	1
Magistrati . . . . .	6	1	..	..
Impiegati di pubbliche amministrazioni . . . . .	..	6	7	3
Deputati al Parlamento, consiglieri provinciali e comunali . . .	14	21	15	13
Attori lirici e drammatici . . . . .	3	1	..	..
Capitalisti, benestanti . . . . .	..	29	34	31
Negozianti . . . . .	..	6	2	11
Studenti e minorenni . . . . .	63	7	10	16
Professioni non determinate . . . . .	29	69	27	5
<b>TOTALE . . . . .</b>	<b>538</b>	<b>354</b>	<b>276</b>	<b>244</b>

(1) Mancano le notizie per gli altri anni del periodo 1879-89.



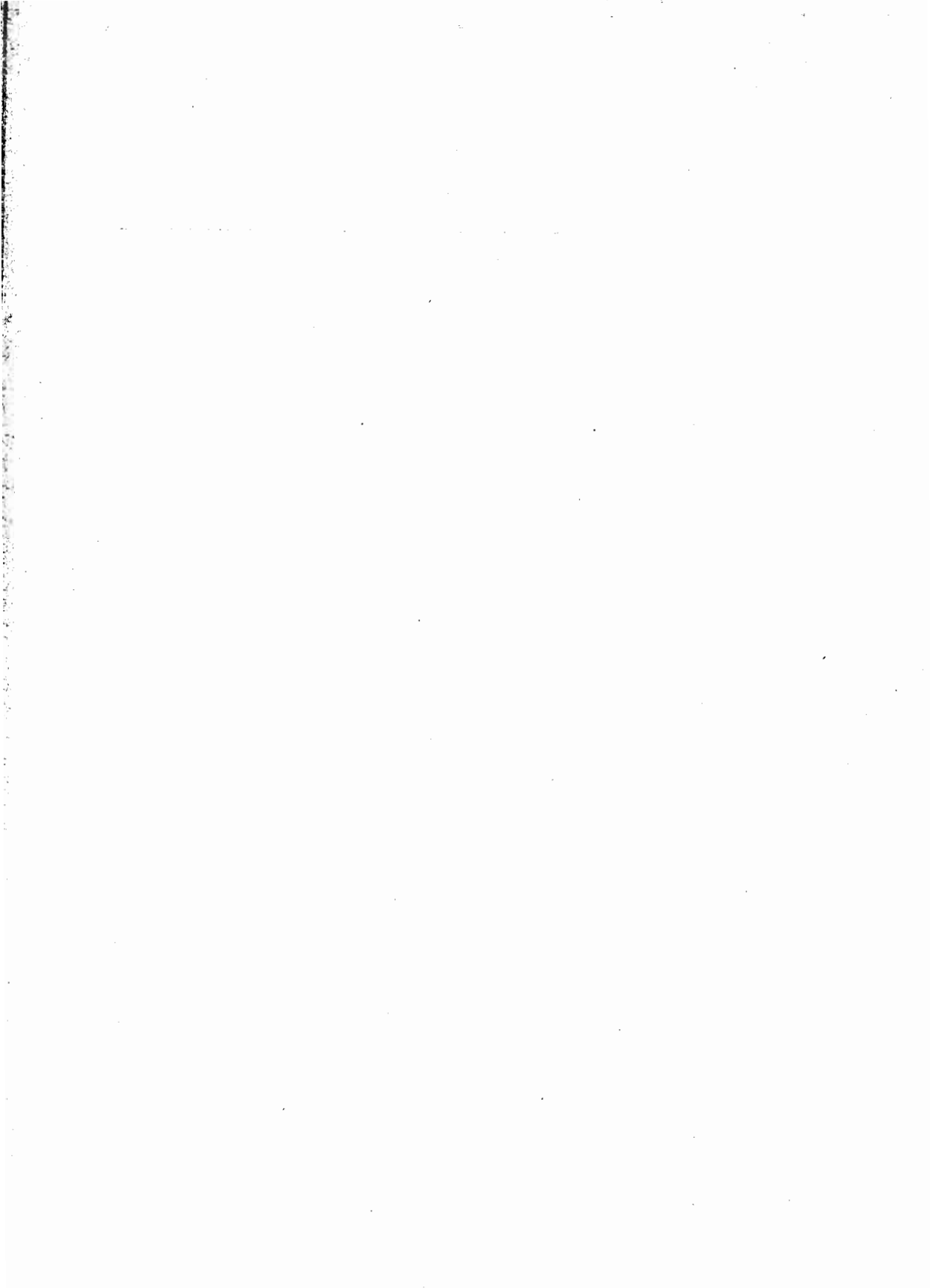

# TAVOLE.

**Anno 1891.**









CAUSE DI MORTE	PIEMONTE								LIGURIA				LOMBARDIA										VENETO													
	ALESSANDRIA		CUNEO		NOVARA		TORINO		GENOVA		PORTO MAURIZIO		BERGAMO		BRESCIA		COMO		CREMONA		MANTOVA		MILANO		PAVIA		SONDRIO		BELLUNO		PADOVA		ROVIGO		TREVISO	
	Maschi	Femmine	Maschi	Femmine	Maschi	Femmine	Maschi	Femmine	Maschi	Femmine	Maschi	Femmine	Maschi	Femmine	Maschi	Femmine	Maschi	Femmine	Maschi	Femmine	Maschi	Femmine	Maschi	Femmine	Maschi	Femmine	Maschi	Femmine	Maschi	Femmine	Maschi	Femmine	Maschi	Femmine		
Atrofia muscolare progressiva . .	1	..	3	1	..	1	1	..	3	1	..	1	1	..	..	1	..	..	..	1	..	1	..	1	..	1	..	2	..	2	2	..	..			
Morti accident. in stato d'ubbriac.	..	..	..	..	2	..	2	..	1	..	..	..	..	..	..	..	..	..	..	..	1	..	..	..	1	..	..	..	..	..	..	..	..			
Id. per annegamento . . . . .	51	22	30	17	34	16	44	14	28	8	4	2	26	4	31	12	34	9	31	11	16	12	73	27	29	9	7	1	4	3	25	24	12	9	33	12
Id. per freddo . . . . .	3	..	3	..	..	..	2	..	1	1	1	..	3	..	1	..	..	..	..	..	..	..	1	..	..	1	..	..	..	..	..	..	..	2	1	
Id. per insolazione . . . . .	3	..	4	1	2	1	2	3	..	1	..	..	1	..	4	..	..	..	..	..	..	..	1	..	..	1	..	..	..	..	..	..	..	4	1	
Id. per fulminazione . . . . .	1	1	4	..	2	3	2	1	..	..	..	..	..	..	..	..	1	2	..	..	1	2	2	2	3	..	..	..	1	..	1	..	1	..	2	
Id. per caduta . . . . .	54	20	46	8	59	23	95	20	72	21	24	9	37	6	44	9	38	9	24	5	7	5	46	11	21	5	23	1	16	5	27	5	4	7	21	9
Id. per esplos. di polvere o dinam., per scoppio di arma da fuoco, di mine, ecc.	2	1	3	..	3	..	5	1	5	6	2	..	3	..	4	..	3	..	1	..	1	..	5	2	2	..	..	..	2	..	4	1	..	..	2	
Id. per ferite da taglio . . . . .	2	..	..	1	1	..	3	..	6	..	..	..	..	..	..	..	..	2	..	1	..	5	2	2	..	..	..	2	..	4	1	..	..	..	1	
Id. per lesioni da macchine agrarie ed industriali.	..	..	1	..	1	..	..	..	..	..	..	..	..	..	..	..	..	2	..	1	..	1	..	..	..	..	..	..	..	..	..	..	..	..	..	1
Id. per schiacciamento . . . . .	17	4	13	2	19	3	32	7	34	5	1	2	6	4	14	1	19	1	6	2	7	2	36	7	10	..	9	3	5	1	5	1	3	1	2	3
Id. per violenze di anim.	..	..	1	2	..	1	2	1	..	1	..	..	1	..	2	..	1	..	..	..	1	..	1	..	..	..	..	1	..	..	..	1	2	..	..	
Id. per ustione . . . . .	18	35	17	19	14	20	32	36	30	32	7	9	8	12	16	22	17	19	10	7	2	7	25	46	14	15	7	4	3	6	5	11	8	7	9	9
Id. per inanizione . . . . .	..	2	..	..	1	..	..	..	2	..	..	..	..	1	1	..	..	..	1	..	..	..	..	3	..	..	..	1	..	..	..	..	..	..	1	
Id. per soffocamento . . . . .	4	4	2	2	1	..	6	2	2	1	1	1	2	1	4	1	4	1	2	..	2	1	10	8	3	1	..	1	..	..	2	1	1	2	4	..
Id. per asfissia . . . . .	3	2	6	..	3	4	10	2	11	2	..	1	6	4	..	..	1	..	2	..	2	1	7	..	2	..	1	..	1	1	..	1	..	1	..	
Id. per morsi di vipera o di altri animali velenosi.	..	..	..	..	..	..	..	..	1	..	..	..	..	..	..	..	..	..	..	..	..	..	..	..	..	..	..	2	..	..	..	..	..	..	..	
Id. per cause non determinate . . . . .	6	4	17	4	8	7	19	5	22	8	6	1	11	3	18	8	9	3	6	1	4	4	31	11	5	3	6	3	3	..	2	5	5	4	5	3
Id. per avvelen. acuti . . . . .	5	3	3	..	2	4	3	2	5	2	..	1	1	1	..	1	..	1	1	..	1	..	..	..	..	..	..	1	..	2	1	..	..	..	..	
Avvelenamenti cronici accident.	1	..	..	..	..	..	..	..	..	..	..	..	..	..	..	..	..	..	..	..	..	..	..	..	..	..	..	..	..	..	..	..	..	..	..	
Id. professionali . . . . .	..	..	3	..	1	..	2	..	5	..	..	..	..	..	..	..	2	..	..	..	1	3	..	..	..	..	..	..	..	..	..	..	..	..	..	
Alcoolismo (delirium tremens) . .	14	..	9	3	8	1	15	6	31	5	4	..	4	..	6	4	13	1	3	..	6	..	36	1	8	1	2	..	6	1	11	2	3	1	4	..
Suicidi per annegamento . . . . .	6	6	7	..	9	4	20	5	5	2	..	1	3	..	5	1	6	1	3	2	6	6	24	4	8	2	..	..	2	1	12	5	1	3	5	2
Id. con armi da fuoco . . . . .	12	..	7	..	6	..	22	1	13	..	3	..	3	..	5	1	6	1	3	2	6	6	24	4	8	2	..	..	2	1	12	5	1	3	5	2
Id. id. da taglio . . . . .	..	..	..	..	1	..	6	1	2	..	..	..	1	..	1	..	..	..	..	..	4	..	33	1	5	..	1	..	3	..	6	..	1	1	1	..
Id. per impiccamento . . . . .	9	1	8	1	6	..	14	2	6	..	7	..	2	..	7	1	..	1	1	..	1	..	6	..	2	..	..	..	..	..	..	1	..	..	..	
Id. per precipitazione . . . . .	2	1	3	1	1	2	9	4	19	3	..	1	..	..	1	..	3	2	2	..	6	1	10	2	1	2	1	..	2	..	1	2	1	..	8	..
Id. per schiacciamento sotto convogli ferroviari, sotto tram, ecc. . . . .	2	..	3	..	3	1	11	..	3	..	..	..	1	..	1	..	..	..	2	..	..	..	8	4	1	..	..	..	..	..	..	..	..	..	..	
Id. per avvelenamento . . . . .	1	..	1	..	4	..	7	6	3	1	..	..	1	1	..	..	1	..	..	2	..	9	4	1	..	..	..	..	..	1	..	..	..	1	..	
Id. per asfissia . . . . .	..	..	1	..	3	..	5	1	5	3	..	..	..	..	1	..	2	..	..	1	1	1	9	4	1	..	..	..	1	..	..	..	..	2	..	
Id. per altri mezzi o per mezzi non determinati . . . . .	1	..	..	..	..	2	..	3	..	3	..	1	..	2	1	..	..	..	..	..	1	..	7	2	..	..	..	..	..	..	..	..	..	..	..	
Omicidi . . . . .	15	4	18	1	11	2	25	2	30	8	2	3	2	1	9	2	6	..	1	..	2	..	17	3	7	..	..	4	1	3	..	2	1	3	2	
Per condanna all'estremo suppl.	..	..	..	..	..	..	..	..	1	..	..	..	..	..	..	..	..	..	..	..	..	..	..	..	..	..	..	..	..	..	..	..	..	..	..	
Morti per causa ignota . . . . .	278	277	508	561	606	698	1 280	1 552	168	154	55	37	39	32	36	41	40	48	14	12	8	11	42	42	162	159	15	17	54	46	12	18	3	16	47	16
TOTALE . . . . .	8 566	8 132	7 641	7 393	7 682	7 745	12 469	12 582	9 884	9 398	1 559	1 486	5 894	5 483	6 559	6 122	6 241	6 331	4 044	3 827	3 942	3 778	17 828	16 948	5 081	4 700	1 405	1 242	1 980	1 999	5 072	4 826	2 737	2 655	3 777	3 492











Anno 1891.

CAUSE DI MORTE	Segue V E N E T O								E - M I							
	UDINE		VENEZIA		VERONA		VICENZA		BOLOGNA		FERRARA		FORLÌ		MODENA	
	Maschi	Femmine	Maschi	Femmine	Maschi	Femmine	Maschi	Femmine	Maschi	Femmine	Maschi	Femmine	Maschi	Femmine	Maschi	Femmine
Atrofia muscolare progressiva . .	1	..	1	..	1	..	..	1	..	1	..	..	..	..	..	..
Morti accident. in stato d'ubbricac.	1	..	..	..	..	..	..	..	..	1	..	..	..	..	..	..
Id. per annegamento . .	29	13	39	15	22	13	15	13	25	11	8	6	12	7	6	8
Id. per freddo. . . . .	1	2	2	..	1	..	3	1	3	..	..	..	2	1	..	..
Id. per insolazione . . . .	1	..	1	..	2	3	3	2	3	1	2	1	1	1	..	..
Id. per fulminazione . . . .	1	3	..	..	..	2	3	..	..	1	1	..	2	2	..	..
Id. per caduta . . . . .	25	6	17	5	15	7	19	10	38	15	13	3	19	4	21	3
Id. per esplos. di polvere o dinam., per scoppio di arma da fuoco, di mine, ecc.	1	..	2	1	4	..	2	..	4	..	2	..	2	..	..	..
Id. per ferite da taglio . . . .	..	1	..	1	..	..	..	..	1	..	..	..	1	..	..	..
Id. per lesioni da macchine agrarie ed industriali.	1	..	1	..	..	..	..	..	1	..	1	..	1	..	..	..
Id. per schiacciamento. . . .	13	3	5	2	5	1	11	2	15	5	1	2	5	1	6	3
Id. per violenze di anim. . . . .	..	1	..	..	2	..	1	..	1	..	..	..	..	..	..	..
Id. per ustione . . . . .	19	21	15	14	2	4	6	13	19	16	9	8	8	5	4	9
Id. per inanizione. . . . .	..	..	..	1	..	..	..	..	..	..	..	..	1	..	..	..
Id. per soffocamento. . . . .	1	2	1	1	4	2	..	..	3	3	2	..	..	..	1	3
Id. per asfissia . . . . .	..	2	2	..	2	1	..	2	1	..	..	..	1	..	4	1
Id. per morsi di vipera o di altri animali velenosi.	1	..	..	..	..	..	..	..	..	..	..	..	..	..	..	..
Id. per cause non determinate. . . . .	12	6	6	6	5	3	8	7	7	6	3	7	7	2	5	3
Id. per avvelon. acuti. . . . .	2	1	2	..	..	3	2	..	2	..	1	..	..	1	2	..
Avvelenamenti cronici accident.	..	1	..	..	..	..	..	..	..	..	..	..	..	..	..	..
Id. professionall . . . . .	..	..	..	..	..	..	..	..	..	..	..	..	..	..	..	..
Alcoolismo ( <i>delirium tremens</i> ) . .	18	4	24	..	6	2	11	1	7	1	2	..	6	..	2	..
Suicidi per annegamento . . . .	6	4	6	2	5	1	1	3	9	5	3	3	1	1	10	5
Id. con armi da fuoco . . . . .	5	..	4	..	8	..	9	..	11	..	5	..	8	..	5	..
Id. id. da taglio . . . . .	3	1	2	..	1	..	2	..	2	1	..	..	..	..	2	..
Id. per impiccamento . . . . .	7	2	2	..	4	..	8	3	12	2	..	..	1	1	5	1
Id. per precipitazione . . . . .	5	1	3	..	..	..	..	1	5	2	2	..	..	1	1	1
Id. per schiacciamento sotto convogli ferroviari, sotto tram, ecc. . . . .	1	..	..	..	1	..	..	..	2	..	1	..	..	..	..	..
Id. per avvelenamento . . . . .	..	1	4	..	2	..	1	..	3	..	..	..	2	..	2	1
Id. per asfissia . . . . .	..	..	3	..	..	..	1	..	11	3	..	..	..	..	..	..
Id. per altri mezzi o per mezzi non determinati. . . . .	..	..	..	1	..	1	3	..	3	..	..	..	2	..	..	..
Omicidi . . . . .	9	2	4	2	2	..	3	2	16	2	2	..	21	3	4	2
Per condanna all'estremo suppl.	..	..	..	..	..	..	..	..	..	..	..	..	..	..	..	..
Morti per causa ignota . . . . .	247	303	40	37	22	32	7	11	55	49	8	16	7	19	27	13
TOTALE . . . . .	5 593	5 701	4 972	4 667	4 554	4 273	5 259	5 327	6 766	6 231	4 014	3 725	3 797	3 665	4 226	4 007

Anno 1891.

L I A	T O S C A N A																			
	PARMA		PIACENZA		RAVENNA		REGGIO NELL'EMILIA		AREZZO		FIRENZE		GROSSETO		LIVORNO		LUCCA		MASSA E CARRARA	
	Maschi	Femmine	Maschi	Femmine	Maschi	Femmine	Maschi	Femmine	Maschi	Femmine	Maschi	Femmine	Maschi	Femmine	Maschi	Femmine	Maschi	Femmine	Maschi	Femmine
1	..	..	..	..	..	..	..	..	..	..	2	1	..	..	1	..	1	1	..	..
..	..	..	..	..	..	..	..	..	..	..	..	..	..	..	..	..	..	..	..	..
21	11	10	3	3	2	11	8	7	6	18	11	2	..	9	..	12	1	9	1	
3	..	4	1	2	..	..	..	2	..	1	1	1	1	..	..	..	..	2	2	
1	..	1	2	2	1	1	..	1	..	1	..	1	..	1	..	..	1	1	1	
2	1	..	..	1	..	..	..	..	..	4	1	2	..	..	..	1	..	..	..	
16	1	21	2	12	2	19	2	14	3	43	14	7	3	9	2	12	2	19	8	
2	..	2	..	1	..	2	..	3	4	5	1	..	..	..	..	1	..	..	..	
..	..	2	..	..	..	..	..	..	..	..	1	..	..	2	..	..	..	..	..	
..	..	..	..	..	..	..	..	3	..	..	1	..	..	..	..	..	..	..	..	
5	..	4	..	4	..	4	2	5	2	19	5	3	1	5	1	8	..	11	1	
..	..	2	..	..	..	1	..	1	..	..	..	..	..	..	..	..	..	..	..	
13	11	7	7	5	11	5	9	10	7	20	24	3	8	2	6	6	11	17	9	
2	4	1	2	1	1	..	1	..	1	..	3	1	..	..	..	..	..	1	1	
2	1	1	3	..	..	..	..	1	..	2	4	1	..	..	..	1	..	3	..	
1	..	..	..	..	..	..	..	..	..	..	..	..	..	..	..	..	..	..	..	
6	6	3	4	8	6	6	1	6	1	20	2	5	1	4	2	6	2	8	3	
..	2	..	..	1	..	..	..	1	..	1	2	1	..	..	..	1	..	..	..	
..	..	1	..	..	..	..	..	..	..	..	..	..	..	..	..	..	..	1	..	
9	2	..	..	1	..	3	..	2	1	13	..	3	..	1	..	1	..	1	..	
2	3	1	2	3	1	6	3	5	2	7	4	..	..	2	..	1	..	..	..	
6	2	1	..	1	..	1	..	4	..	13	1	1	..	10	..	4	..	..	..	
1	2	..	1	1	..	2	..	3	..	1	..	..	..	..	..	..	..	..	..	
6	2	1	..	1	..	2	1	3	..	14	2	3	..	5	..	2	1	2	..	
..	1	..	..	2	..	..	..	1	..	6	5	..	..	4	1	1	..	..	..	
2	1	..	..	..	..	..	..	..	..	2	..	..	..	2	..	..	..	..	..	
2	1	..	..	..	..	..	..	..	..	5	..	..	..	1	2	..	..	..	..	
1	..	1	1	..	1	..	..	3	..	1	1	..	3	..	3	2	..	..	..	
..	..	..	..	..	..	..	..	..	..	..	..	..	..	2	..	..	..	..	..	
1	1	4	..	9	..	1	..	2	..	23	..	6	..	4	..	2	..	13	..	
..	..	..	..	..	..	..	..	..	..	..	..	..	..	..	..	..	..	..	..	
138	155	21	26	13	22	50	89	16	18	64	72	10	12	9	20	7	8	99	130	
3 589	3 358	3 039	2 993	2 847	2 794	3 610	3 385	3 540	3 301	11 067	10 576	1 694	1 456	1 704	1 492	3 394	3 507	2 156	2 212	









Anno 1891.

CAUSE DI MORTE	Segue TOSCANA				MARCHE								UMBRIA		LAZIO	
	PISA		SIENA		ANCONA		ASCOLI PICENO		MACERATA		PESARO E URBINO		PERUGIA		ROMA	
	Maschi	Femmine	Maschi	Femmine	Maschi	Femmine	Maschi	Femmine	Maschi	Femmine	Maschi	Femmine	Maschi	Femmine	Maschi	Femmine
Idrope-ascite . . . . .	9	6	3	6	1	..	3	3	2	1	4	13	7	17	16	24
Tumori addominali (1) . . . . .	3	10	2	3	2	7	..	2	3	3	1	2	3	5	6	15
Id. maligni idem . . . . .	1	3	1	5	..	3	..	1	2	3	..	4	5	5	11	5
Malattie dei reni (1) . . . . .	38	49	23	37	35	44	52	57	27	45	35	35	109	100	248	164
Tumori maligni idem . . . . .	..	..	1	..	..	..	..	..	1	..	..	..	..	2	1	..
Malattie della vescica (1) . . . . .	20	4	10	1	26	2	18	4	20	1	23	3	70	4	59	6
Tumori maligni idem . . . . .	2	1	2	..	5	1	2	..	1	..	2	..	2	3	9	..
Malattie dell'uretra e prostata (1)	2	..	7	..	5	..	..	..	5	..	1	..	9	..	32	..
Tumori maligni idem . . . . .	..	..	..	..	1	..	..	..	1	..	3	..	1	..	..	..
Malattie delle capsule soprarren.	..	..	3	2	1	..	..	1	1	1	..	..	2	2	3	..
Malattie dei testicoli (1) . . . . .	..	..	..	..	2	..	..	..	..	2	..	2	..	6	..	..
Tumori maligni idem . . . . .	1	..	..	..	..	..	..	..	..	..	..	..	..	..	..	..
Malattie dell'ovale (1) . . . . .	..	..	..	..	3	..	3	..	2	..	3	..	5	..	11	..
Tumori maligni idem . . . . .	..	..	..	..	..	..	..	..	..	..	1	..	..	..	1	..
Malattie dell'utero e vagina (1).	..	12	..	13	..	14	..	5	..	13	..	9	..	30	..	39
Tumori maligni idem . . . . .	..	31	..	31	..	34	..	20	..	22	..	28	..	72	..	111
Malattie delle mammelle (1) . . . . .	..	..	..	1	..	..	..	..	..	..	..	..	3	..	1	..
Tumori maligni idem . . . . .	..	14	..	7	..	10	..	14	..	9	..	11	..	16	1	39
Gravidanza extrauterina . . . . .	..	..	..	..	..	..	..	..	..	..	..	..	..	..	..	..
Metrorragia dopo il parto . . . . .	..	4	..	3	..	3	..	3	..	7	..	6	..	15	..	27
Distocia . . . . .	..	1	..	..	..	1	..	..	..	1	..	1	..	3	..	6
Eclampsia puerperale . . . . .	..	4	..	2	..	4	..	1	..	2	..	1	..	7	..	12
Febbre puerperale . . . . .	..	12	..	15	..	17	..	9	..	12	..	16	..	38	..	75
Pelvi e metropertonte puerperale	..	5	..	6	..	2	..	5	..	8	..	10	..	10	..	29
Slncopo dopo il parto . . . . .	..	1	..	1	..	5	..	2	..	3	..	2	..	6	..	8
Mal. da gravidanza non determin.	..	..	..	..	..	1	..	..	..	..	..	..	1	..	1	..
Flemmone, piaghe, gang. della pel.	24	12	15	15	9	5	5	7	7	7	13	9	42	28	66	51
Tumori maligni della pelle . . . . .	..	..	..	..	..	..	..	..	..	..	..	..	1	..	2	1
Lupo . . . . .	..	..	2	..	2	..	1	1	1	1	..	..	2	..	6	..
Elefantiasi degli arabi . . . . .	..	..	..	..	..	..	..	..	..	..	..	..	..	..	1	..
Favo . . . . .	2	2	..	..	1	..	1	..	..	..	..	..	1	5	4	..
Pemfigo, eczema, ecc. . . . .	10	2	6	3	4	3	..	3	5	6	8	4	23	10	16	11
Sclerema . . . . .	1	4	10	7	16	17	8	4	16	19	11	12	17	26	14	8
Malattie delle ossa (1) . . . . .	11	7	3	4	5	6	1	1	6	1	5	2	9	7	17	23
Tumori maligni idem . . . . .	..	..	..	..	..	..	..	1	..	..	..	..	..	3	..	..
Malattie delle articolazioni . . . . .	6	1	5	3	2	2	..	2	5	6	4	..	5	5	20	15
Male di Pott . . . . .	3	1	2	2	..	7	1	..	1	1	2	2	1	2	10	4
Reumatismo articolare acuto . . . . .	5	7	5	1	8	5	3	5	2	1	3	1	7	13	18	23
Id. cronico . . . . .	6	7	2	6	3	8	6	5	5	5	4	8	9	12	10	28
Psolle . . . . .	..	..	1	..	1	..	..	..	..	..	..	..	1	1	..	..

(1) Esclusi i tumori maligni.

Anno 1891.

CAUSE DI MORTE	ABRUZZI E MOLISE								CAMPANIA										PUGLIE			
	AQUILA DEGLI ABRUZZI		CAMPORASSO		CHIETI		TERAMO		AVELLINO		BENEVENTO		CASERTA		NAPOLI		SALERNO		BARI DELLE PUGLIE			
	Maschi	Femmine	Maschi	Femmine	Maschi	Femmine	Maschi	Femmine	Maschi	Femmine	Maschi	Femmine	Maschi	Femmine	Maschi	Femmine	Maschi	Femmine	Maschi	Femmine	Maschi	Femmine
Idrope-ascite . . . . .	18	36	12	41	11	31	3	27	17	44	11	16	39	50	41	50	35	56	33	36	..	..
Tumori addominali (1) . . . . .	..	1	3	2	2	2	1	..	3	1	1	..	5	5	14	19	2	4	1	10	..	..
Id. maligni idem . . . . .	1	2	1	2	3	3	..	..	..	1	..	2	..	1	6	11	..	4	..	3	..	..
Malattie dei reni (1) . . . . .	80	107	84	65	55	47	32	38	89	81	79	59	151	152	296	260	103	101	150	144	..	..
Tumori maligni idem . . . . .	..	..	..	..	..	..	..	..	..	..	..	7	..	..	1	..	..	..	..	..	..	..
Malattie della vescica (1) . . . . .	36	3	39	5	33	3	17	1	38	7	22	4	51	6	126	6	47	6	50	4	..	..
Tumori maligni idem . . . . .	..	..	1	..	3	1	..	..	1	1	..	..	4	..	4	3	..	..	..	1	..	..
Malattie dell'uretra e prostata (1)	7	..	..	..	..	1	..	1	..	1	..	2	..	8	..	22	..	3	1	6	1	..
Tumori maligni idem . . . . .	..	..	..	..	3	..	..	..	..	..	..	4	..	..	..	..	..	..	..	..	..	..
Malattie delle capsule soprarren.	1	..	2	..	..	..	..	..	..	1	..	..	1	..	3	3	..	2	1	5	..	..
Malattie dei testicoli (1) . . . . .	2	..	3	..	1	..	3	..	2	..	..	1	..	7	..	4	..	..	..	..	..	..
Tumori maligni idem . . . . .	..	..	..	..	..	..	..	..	..	..	..	1	..	..	..	..	..	..	..	..	..	..
Malattie dell'ovale (1) . . . . .	..	4	..	3	..	7	..	8	..	1	..	2	..	6	..	14	..	5	..	2	..	..
Tumori maligni idem . . . . .	..	..	..	..	..	..	..	..	..	1	..	..	..	..	3	..	..	..	..	3	..	..
Malattie dell'utero e vagina (1).	..	29	..	34	..	26	..	15	..	30	..	20	..	54	..	65	..	52	..	47	..	..
Tumori maligni idem . . . . .	..	13	..	12	..	20	..	17	..	21	..	12	..	33	..	139	..	38	..	51	..	..
Malattie delle mammelle (1) . . . . .	..	..	..	1	..	1	..	1	..	..	..	1	..	..	3	..	1	..	1	..	..	..
Tumori maligni idem . . . . .	..	9	1	6	..	10	..	7	..	11	..	11	..	15	..	63	..	12	2	24	..	..
Gravidanza extrauterina . . . . .	..	1	..	..	..	..	..	..	..	1	..	..	..	..	..	..	..	..	..	..	..	..
Metrorragia dopo il parto . . . . .	..	18	..	12	..	8	..	6	..	16	..	13	..	16	..	18	..	15	..	18	..	..
Distocia . . . . .	..	7	..	..	..	5	..	1	..	5	..	..	2	..	1	..	..	..	..	7	..	..
Eclampsia puerperale . . . . .	..	1	..	2	..	3	..	3	..	2	..	5	..	2	..	6	..	4	..	7	..	..
Febbre puerperale . . . . .	..	22	..	20	..	18	..	14	..	27	..	11	..	39	..	29	..	26	..	48	..	..
Pelvi e metropertonte puerperale	..	5	..	14	..	10	..	7	..	27	..	12	..	27	..	38	..	27	..	33	..	..
Slncopo dopo il parto . . . . .	..	3	..	9	..	2	..	3	..	3	..	6	..	8	..	7	..	7	..	3	..	..
Mal. da gravidanza non determin.	..	..	..	4	..	..	..	..	..	..	..	..	5	..	1	..	2	..	..	..	..	..
Flemmone, piaghe, gang. della pel.	27	10	22	20	19	22	17	7	24	19	16	16	49	34	99	66	42	26	46	46	..	..
Tumori maligni della pelle . . . . .	..	..	..	..	..	..	..	..	..	..	..	..	..	..	..	..	..	..	1	..	..	..
Lupo . . . . .	..	..	2	..	2	..	1	1	2	..	..	..	2	3	..	1	..	2	1	1	..	..
Elefantiasi degli arabi . . . . .	..	..	..	..	..	..	..	..	..	..	..	..	..	..	2	..	..	..	..	..	..	..
Favo . . . . .	..	1	1	..	1	..	..	1	2	2	1	..	4	..	3	3	4	1	8	2	..	..
Pemfigo, eczema, ecc. . . . .	4	2	9	18	5	9	4	4	9	7	4	3	5	5	20	25	14	9	26	21	..	..
Sclerema . . . . .	2	..	10	12	9	5	1	4	5	1	7	6	7	9	68	96	14	11	117	95	..	..
Malattie delle ossa (1) . . . . .	4	6	8	11	6	1	1	3	9	4	4	1	7	7	23	16	9	5	17	16	..	..
Tumori maligni idem . . . . .	..	..	..	..	..	..	..	..	..	..	..	..	..	..	2	..	..	..	1	..	..	..
Malattie delle articolazioni . . . . .	6	5	4	5	9	6	3	2	2	3	4	2	3	5	15	10	6	2	8	12	..	..
Male di Pott . . . . .	2	1	2	1	1	1	..	1	3	1	..	..	1	..	1	1	..	6	3	2	..	..
Reumatismo articolare acuto . . . . .	3	14	8	7	8	13	3	3	5	16	5	6	8	15	16	24	10	7	8	18	..	..
Id. cronico . . . . .	9	23	8	38	6	17	4	1	7	12	3	10	7	8	10	13	7	15	3	18	..	..
Psolle . . . . .	..	..	..	..	..	..	..	..	..	..	..	..	1	1	..	..	..	..	..	1	..	..









Table with columns for CAUSE DI MORTE, Segue PUGLIE (FOGGIA, LECCE), BASILICATA (POTENZA), CALABRIE (CATANZARO, COSENZA, REGGIO DI CALABRIA), and CALTANISSETTA. Rows include various medical conditions like affezioni del diaframma, malattie delle arterie, etc.

(1) Esclusi i tumori maligni.

Table with columns for SICILIA (CATANIA, GIUGENTI, MESSINA, PALERMO, SIRACUSA, TRAPANI), SARDEGNA (CAGLIARI, SASSARI), and REGNO. Rows include various medical conditions, continuing from the previous page.

Anno 1891.

CAUSE DI MORTE	Segue PUGLIE				BASILICATA		CALABRIE						CALTANISSETTA	
	FOGGIA		LECCE		POTENZA		CATANZARO		CROTONA		REGGIO DI CALABRIA		CALTANISSETTA	
	Maschi	Femmine	Maschi	Femmine	Maschi	Femmine	Maschi	Femmine	Maschi	Femmine	Maschi	Femmine	Maschi	Femmine
Idropo-ascite . . . . .	24	45	24	36	20	42	48	56	12	29	39	53	14	28
Tumori addominali (1) . . . . .	2	3	3	10	2	4	4	2	4	3	1	3	3	4
Id. maligni idem . . . . .	1	2	..	4	2	1	1	2	1	1	2	1	2	4
Malattie dei reni (1) . . . . .	88	66	87	97	135	105	90	75	73	58	69	64	45	40
Tumori maligni idem . . . . .	..	..	..	1	1	..	..	..	..	..	..	..	..	..
Malattie della vescica (1) . . . . .	19	5	43	1	33	5	32	3	27	3	18	4	21	4
Tumori maligni idem . . . . .	..	..	2	..	..	..	..	..	1	1	..	..	..	..
Malattie dell'uretra e prostata (1) . . . . .	2	..	6	..	3	..	4	..	1	..	1	..	2	..
Tumori maligni idem . . . . .	..	..	..	..	1	..	1	..	..	..	..	..	..	..
Malattie delle capsule soprarren. . . . .	..	..	..	..	..	..	..	1	..	..	..	..	..	..
Malattie dei testicoli (1) . . . . .	1	..	8	..	4	..	2	..	2	..	..	..	1	..
Tumori maligni idem . . . . .	..	..	..	..	..	..	1	..	1	..	..	..	..	..
Malattie dell'ovola (1) . . . . .	..	3	..	3	..	3	..	..	2	..	..	..	2	..
Tumori maligni idem . . . . .	..	1	..	..	..	..	..	..	1	..	..	..	..	..
Malattie dell'utero e vagina (1) . . . . .	..	36	..	36	..	42	..	51	..	22	..	21	..	17
Tumori maligni idem . . . . .	..	25	..	33	..	34	..	22	..	16	..	23	..	14
Malattie delle mammelle (1) . . . . .	..	..	..	2	..	2	..	2	..	1	..	1	..	..
Tumori maligni idem . . . . .	1	8	..	17	..	8	1	6	..	14	..	7	..	2
Gravidanza extrauterina . . . . .	..	..	..	..	..	..	..	2	..	..	..	..	..	..
Metrorragia dopo il parto. . . . .	..	10	..	13	..	19	..	12	..	11	..	6	..	9
Distocia . . . . .	..	3	..	..	..	7	..	3	..	3	..	..	..	..
Eclampsia puerperale. . . . .	..	6	..	7	..	4	..	..	..	2	..	2	..	1
Febbre puerperale . . . . .	..	24	..	33	..	25	..	27	..	36	..	22	..	14
Pelvi e metropertoneo puerperale . . . . .	..	13	..	28	..	24	..	18	..	22	..	14	..	5
Sincope dopo il parto. . . . .	..	6	..	6	..	9	..	13	..	15	..	8	..	3
Mal. da gravidanza non determin. . . . .	..	2	..	5	..	5	..	2	..	2	..	..	..	4
Flemmone, piaghe, gang. della pel. . . . .	26	32	36	41	48	50	31	35	25	29	35	38	17	25
Tumori maligni della pelle . . . . .	..	..	1	..	..	..	4	..	..	..	1	..	..	..
Lupo. . . . .	..	1	..	1	1	3	1	1	2	1	2	..	2	..
Elefantiasi degli arabi . . . . .	..	..	..	..	2	..	1	..	2	..	..	..	1	..
Favo . . . . .	1	..	4	1	2	5	2	..	1	3	2	1	..	2
Pemfigo, eczema, ecc. . . . .	10	5	14	10	28	22	3	5	6	8	8	4	7	3
Sclerema . . . . .	11	11	75	38	35	28	4	3	3	3	4	6	1	5
Malattie delle ossa (1) . . . . .	6	2	12	9	11	6	4	4	1	5	6	7	5	4
Tumori maligni idem . . . . .	..	..	..	1	..	..	..	..	..	..	..	..	..	..
Malattie delle articolazioni . . . . .	2	9	11	8	4	5	4	4	2	6	2	3	1	1
Male di Pott . . . . .	..	2	3	2	..	5	..	2	..	1	1	..	..	..
Reumatismo articolare acuto . . . . .	9	9	8	14	8	13	4	5	8	13	4	7	4	8
Id. cronico . . . . .	5	5	11	14	8	17	4	18	7	13	4	9	2	18
Psoite . . . . .	..	..	..	..	1	..	..	2	1	1	..	..	1	..

(1) Esclusi i tumori maligni.

Anno 1891.

SICILIA										SARDEGNA				REGNO			
CATANIA		GIRGENI		MESSINA		PALERMO		SIRACUSA		TRAPANI		CAGLIARI		SASSARI		Maschi	Femmine
Maschi	Femmine	Maschi	Femmine	Maschi	Femmine	Maschi	Femmine	Maschi	Femmine	Maschi	Femmine	Maschi	Femmine	Maschi	Femmine	Maschi	Femmine
45	91	20	40	25	71	45	75	43	50	13	22	47	86	16	19	1 076	1 802
2	10	2	4	1	1	8	9	1	4	2	5	1	1	1	2	214	420
3	5	1	6	3	2	3	3	..	..	1	1	2	..	..	..	139	211
104	93	52	36	62	64	108	91	39	22	46	28	27	19	27	16	4 776	4 356
..	2	..	..	..	..	..	..	..	..	1	..	..	..	..	..	24	21
62	6	27	6	33	8	81	7	54	8	37	1	28	4	21	2	2 363	277
1	2	2	..	..	1	..	..	..	..	1	..	1	..	2	1	133	42
7	..	3	..	5	..	10	1	1	..	3	..	4	..	5	..	380	6
..	..	..	..	..	..	1	..	1	..	..	..	..	..	..	..	44	..
1	..	..	..	1	..	1	2	..	..	..	..	..	..	1	..	41	24
5	..	2	..	2	..	1	..	3	..	..	..	2	..	2	..	105	..
..	..	1	..	1	..	..	..	..	..	..	..	..	..	..	..	32	..
..	3	..	5	..	2	..	4	..	5	..	2	..	1	..	1	..	259
..	1	..	1	..	..	..	1	..	..	..	..	..	2	..	1	..	36
..	40	..	29	..	21	..	34	..	18	..	16	..	20	..	9	..	1 601
..	43	..	12	..	28	..	62	..	20	..	15	..	7	..	5	..	2 365
..	2	..	..	..	..	..	..	..	..	2	..	..	..	..	..	..	54
..	24	..	4	1	11	..	17	..	3	1	2	..	2	..	6	20	874
..	..	..	..	..	..	..	..	..	..	..	..	..	..	..	..	..	10
..	16	..	7	..	10	..	10	..	14	..	6	..	21	..	19	..	751
..	3	..	4	..	1	..	3	..	1	..	..	7	..	3	..	..	129
..	5	..	2	..	3	..	6	..	6	..	2	..	3	..	2	..	293
..	31	..	16	..	22	..	33	..	26	..	25	..	26	..	14	..	1 633
..	9	..	4	..	7	..	10	..	8	..	5	..	22	..	8	..	866
..	10	..	4	..	5	..	3	..	2	..	6	..	5	..	6	..	291
..	1	..	..	..	1	..	..	..	..	..	2	..	4	..	2	..	102
39	32	32	31	29	26	58	60	23	20	12	12	24	22	9	13	1 786	1 459
1	1	..	..	..	1	1	1	..	..	..	..	..	..	..	..	17	11
1	..	2	1	..	1	1	1	1	1	1	1	1	1	..	2	48	66
1	..	..	..	..	..	..	2	..	..	..	..	1	..	..	..	14	7
2	..	1	..	..	..	4	..	2	1	..	5	4	1	1	1	94	45
12	6	9	5	2	1	7	9	4	7	3	1	14	9	3	4	594	462
8	3	3	..	2	1	2	1	11	9	..	2	..	1	..	1 550	1 388	
8	3	3	3	2	3	7	8	2	5	1	2	7	8	3	3	650	581
..	..	1	..	..	1	1	..	2	..	1	..	..	..	..	..	24	21
5	2	3	2	2	3	13	8	8	4	1	1	5	2	..	1	446	452
4	2	2	..	1	2	..	..	1	..	..	..	1	1	2	2	120	137
8	5	3	3	1	10	4	19	4	8	3	..	14	18	8	12	444	579
13	13	7	16	4	10	6	9	1	13	2	2	8	17	11	21	376	756
..	..	1	..	..	..	..	..	..	..	..	..	..	1	..	..	17	17

CAUSE DI MORTE	Segue PUGLIE				BASILICATA		CALABRIE						CALTA-NISSETTA	
	FOGGIA		LECCE		POTENZA		CATANZARO		COSENZA		REGGIO DI CALABRIA		CALTA-NISSETTA	
	Maschi	Femmine	Maschi	Femmine	Maschi	Femmine	Maschi	Femmine	Maschi	Femmine	Maschi	Femmine	Maschi	Femmine
Atrofia muscolare progressiva . . .	..	..	1	1	..	1	3	..	..	..	1	..	2	1
Morti accident. in stato d'ubbricac.	..	..	2	..	1	..	..	..	1	..	2	..	..	..
Id. per annegamento . . .	11	2	20	5	15	6	9	5	7	2	8	2	5	..
Id. per freddo . . . . .	8	1	..	2	5	..	5	1	3	..	9	..	1	1
Id. per insolazione . . . . .	20	12	..	..	9	3	3	..	2	..	2	..	1	..
Id. per fulminazione . . . . .	1	..	7	4	5	..	2	1	4	..	1	..	2	..
Id. per caduta . . . . .	28	11	23	12	41	20	49	11	28	6	28	6	14	4
Id. per esplos. di polvere o dinam., per scoppio di arma da fuoco, di mine, ecc.	3	1	1	..	4	1	3	..	3	..	3	..	2	1
Id. per ferite da taglio . . . . .	..	..	..	..	..	..	1	..	..	..	..	..	1	..
Id. per lesioni da macchine agrarie ed industriali.	..	..	..	..	..	..	..	..	..	..	..	..	..	..
Id. per schiacciamento . . . . .	10	2	9	4	23	5	12	3	6	3	13	3	15	3
Id. per violenze di anim.	3	..	..	..	4	1	..	..	..	..	..	..	3	1
Id. per ustione . . . . .	19	23	21	38	34	45	31	42	29	26	19	36	11	18
Id. per inalazione . . . . .	..	..	..	..	1	..	..	..	1	..	3	1	2	2
Id. per soffocamento . . . . .	1	..	..	1	2	1	1	..	..	..	..	..	1	..
Id. per asfissia . . . . .	5	1	6	1	3	..	4	..	..	..	1	1	3	..
Id. per morsi di vipera o di altri animali velenosi.	..	..	..	..	..	..	..	..	..	..	1	..	..	..
Id. per cause non determinate . . . . .	9	2	8	2	10	3	9	3	8	8	6	4	17	4
Id. per avvelen. acuti . . . . .	2	2	1	..	4	..	1	..	..	..	1	1	1	4
Avvelenamenti cronici accident.	..	..	..	..	..	..	..	..	..	..	..	..	..	..
Id. professionali . . . . .	..	..	..	..	..	..	..	..	1	..	..	..	..	..
Alcolismo (delirium tremens) . . . . .	3	..	4	..	5	..	3	1	1	..	1	..	3	2
Suicidi per annegamento . . . . .	4	..	10	2	1	1	..	1	1	..	..	..	3	2
Id. con armi da fuoco . . . . .	5	..	3	..	4	1	7	..	8	2	1	..	..	1
Id. id. da taglio . . . . .	..	3	1	..	..	..	..	..	1	..	..	..	..	..
Id. per impiccamento . . . . .	..	..	1	..	2	2	..	..	..	..	1	..	3	..
Id. per precipitazione . . . . .	..	..	1	..	3	..	..	1	3	..	..	..	..	..
Id. per schiacciamento sotto convogli ferroviari, sotto tram, ecc. . . . .	..	..	..	..	..	..	..	..	..	..	..	..	..	..
Id. per avvelenamento . . . . .	1	..	..	..	2	..	..	..	..	..	..	..	..	2
Id. per asfissia . . . . .	..	..	..	..	1	..	..	..	..	..	..	..	1	..
Id. per altri mezzi o per mezzi non determinati . . . . .	1	..	1	..	1	..	5	1	..	1	1	..	..	..
Omicidi . . . . .	43	7	19	3	38	15	58	3	27	8	33	2	28	1
Per condanna all'estremo suppl.	..	..	..	..	..	..	..	..	..	..	..	..	..	..
Morti per causa ignota . . . . .	46	36	120	129	368	434	299	327	565	643	345	348	71	88
TOTALE . . . . .	7 361	7 084	9 052	8 948	8 622	8 800	6 615	6 427	5 923	6 452	5 219	5 173	4 793	4 873

SICILIA												SARDEGNA				REGNO	
CATANIA		GIRGENTI		MESSINA		PALERMO		SIRACUSA		TRAPANI		CAGLIARI		SASSARI		REGNO	
Maschi	Femmine	Maschi	Femmine	Maschi	Femmine	Maschi	Femmine	Maschi	Femmine	Maschi	Femmine	Maschi	Femmine	Maschi	Femmine	Maschi	Femmine
1	1	1	..	..	..	3	..	..	..	1	1	..	3	..	2	55	41
1	..	..	..	..	..	..	..	..	..	1	..	..	..	..	..	28	..
11	3	13	4	10	7	16	6	7	2	25	2	12	5	8	..	1 169	484
5	2	3	2	6	..	3	2	2	..	1	..	6	1	2	1	158	37
3	1	1	1	..	..	2	..	2	..	2	..	..	..	1	..	147	55
3	2	..	..	4	2	1	3	..	1	2	..	1	..	1	..	96	47
21	15	13	6	31	14	35	22	17	5	17	7	36	7	25	2	2 025	627
11	1	7	1	4	..	13	..	3	..	7	2	4	..	4	..	201	33
2	..	2	..	..	..	4	..	..	..	1	..	1	1	..	..	38	9
..	..	..	..	..	..	..	..	..	..	..	..	..	..	..	..	17	1
21	4	14	..	17	10	12	2	6	..	8	..	10	2	19	..	782	157
7	..	4	..	1	..	..	1	1	..	5	..	3	..	3	..	78	16
28	31	17	24	19	27	36	37	15	30	8	18	16	24	13	11	1 075	1 461
2	2	..	2	..	..	3	..	..	..	..	..	1	1	1	1	25	23
4	2	1	1	1	..	1	1	2	..	1	..	..	1	..	..	97	78
2	1	6	3	..	1	2	1	1	1	1	3	8	4	2	..	165	64
..	..	..	..	..	..	..	1	1	2	..	..	..	..	..	..	7	6
16	6	9	4	10	8	19	4	11	4	10	5	16	5	11	1	661	283
7	3	..	..	2	..	15	2	4	..	..	..	4	1	2	1	100	60
..	..	..	..	1	..	..	..	..	..	..	..	8	2	..	..	4	3
5	1	1	..	2	..	4	..	1	..	7	..	9	2	2	..	413	50
4	4	..	1	1	3	3	1	1	1	2	4	4	1	..	..	278	127
6	2	2	..	7	..	10	..	2	..	..	..	9	..	4	..	411	11
1	..	..	..	..	..	..	..	..	..	2	..	1	..	2	..	54	14
2	1	..	1	3	2	2	..	2	..	1	..	..	..	5	..	227	46
1	..	..	..	1	..	1	..	..	..	..	..	2	..	2	..	136	45
1	..	1	..	..	..	..	..	..	..	..	..	..	..	..	..	53	2
..	..	1	..	1	2	2	2	2	2	..	..	..	..	1	1	79	33
..	..	..	..	1	..	..	..	..	..	..	..	..	1	..	..	73	22
5	2	1	..	2	..	3	..	3	..	2	1	3	2	..	..	70	16
45	7	44	10	20	2	62	9	16	2	21	1	21	3	30	6	1 205	202
..	..	..	..	..	..	..	..	..	..	..	..	..	..	..	..	1	..
166	190	101	111	607	662	197	183	255	229	20	6	999	996	403	478	10 474	11 553
8 874	8 698	4 958	5 104	6 761	6 664	9 777	9 743	6 020	6 032	3 846	3 553	6 238	5 879	3 707	3 458	402 496	392 831

COMUNI CAPOLUOGHI DI PROVINCIA, CIRCONDARIO O DISTRETTO	POPOLAZIONE calcolata al 31 dicembre 1891	TOTALE dei morti (esclusi i nati morti) nel 1891	NUMERO DEI								MORTI PER										COMUNI CAPOLUOGHI DI PROVINCIA, CIRCONDARIO O DISTRETTO
			Vaiuolo	Morbillo	Scarlat- tina	Febbre tifoidea, migliare e tifo	Difterite	Ipertosse	Febbri da malaria	Sifilide	Pneumo- nite cruposa	Tubercu- losi generale e polmonare	Tubercolosi meningea, serofola, tuber- colosi mesenterici e artrite fungosa	Pellagra	Febbre puerperale	Altre malattie di gravidanza, parto e puerperio	Enterite	Alcooli- smo	Cause acciden- tali	Suicidi	
<b>Alessandria</b> . . . . .	a) 75 000 b) 68 354	1 634	1	10	2	15	4	7	..	3	179	195	41	20	1	3	200	4	26	9	<b>Alessandria.</b>
Acqui . . . . .	12 626	354	..	9	..	14	2	2	..	1	33	27	11	2	1	1	49	..	11	1	Acqui.
Asti . . . . .	34 812	717	2	2	1	9	9	3	2	..	71	73	14	1	..	2	79	2	8	6	Asti.
Casale Monferrato . . . . .	29 960	704	..	1	..	30	3	2	6	..	48	69	30	1	2	..	80	..	12	1	Casale Monferrato.
Novi Ligure . . . . .	15 620	319	..	..	..	6	5	..	..	..	44	38	13	1	1	2	36	..	6	4	Novi Ligure.
Tortona . . . . .	15 443	339	..	..	..	2	4	4	1	..	38	32	7	1	..	1	28	..	5	..	Tortona.
<b>Cuneo</b> . . . . .	a) 29 000 b) 28 800	738	..	6	..	12	1	14	1	..	89	56	6	..	..	..	121	1	14	3	<b>Cuneo.</b>
Alba . . . . .	14 506	291	..	..	1	..	2	..	..	3	9	6	2	..	..	1	21	..	..	1	Alba.
Mondovi . . . . .	19 372	428	..	3	..	6	5	6	1	..	15	15	5	..	5	1	30	..	1	1	Mondovi.
Saluzzo . . . . .	15 838	364	1	..	..	2	..	1	..	..	21	10	2	1	..	..	23	..	..	..	Saluzzo.
<b>Novara</b> . . . . .	a) 40 000 b) 37 066	1 123	1	12	6	16	51	8	11	6	121	106	15	20	1	2	89	..	19	4	<b>Novara.</b>
Biella . . . . .	18 148	441	..	..	..	44	1	..	1	..	45	18	5	..	1	3	42	2	9	1	Biella.
Domodossola . . . . .	3 862	78	..	..	..	..	..	..	..	..	13	10	3	..	..	..	4	..	..	..	Domodossola.
Pallanza . . . . .	5 089	90	..	3	..	..	..	..	1	..	11	10	1	..	..	..	12	..	2	..	Pallanza.
Varallo . . . . .	3 203	83	..	..	..	..	..	..	..	1	8	3	2	..	..	..	9	..	3	..	Varallo.
Vercelli . . . . .	30 748	836	..	12	..	16	3	..	6	2	114	85	25	2	1	4	75	1	13	6	Vercelli.
<b>Torino</b> . . . . .	a) 329 000 b) 301 587	7 313	8	70	8	132	144	72	2	19	1 077	821	161	10	22	22	580	9	74	63	<b>Torino.</b>
Aosta . . . . .	* 7 437	287	..	12	..	3	..	..	1	..	22	16	..	..	..	..	15	..	1	..	Aosta.
Ivrea . . . . .	11 882	250	..	22	..	3	2	..	..	..	20	11	2	2	2	..	27	..	2	1	Ivrea.
Pinerolo . . . . .	17 354	389	..	..	..	15	..	..	1	..	18	36	..	..	2	1	39	..	2	2	Pinerolo.
Susa . . . . .	4 577	93	..	..	..	2	2	1	..	..	7	3	1	..	..	1	10	1	..	..	Susa.
<b>Genova</b> . . . . .	a) 210 000 b) 199 315	4 896	17	85	5	47	30	4	2	14	666	490	132	..	3	13	365	16	65	27	<b>Genova.</b>
Albenga . . . . .	5 261	147	..	2	..	3	2	..	..	..	8	12	2	..	1	..	20	..	..	..	Albenga.
Chiavari . . . . .	12 375	313	..	9	..	2	2	..	..	2	37	20	10	..	..	..	32	..	7	..	Chiavari.
Savona . . . . .	35 291	898	2	31	1	14	14	10	..	4	120	86	3	..	2	2	94	1	12	4	Savona.
Spezia . . . . .	39 146	1 330	44	69	16	40	21	4	1	7	167	101	39	..	3	4	194	3	19	9	Spezia.
<b>Porto Maurizio</b> . . . . .	a) 7 400 b) * 6 827	178	..	..	..	..	4	3	..	..	20	19	5	..	..	..	8	1	4	3	<b>Porto Maurizio.</b>
San Remo . . . . .	24 110	349	2	1	1	..	4	1	..	..	34	37	10	..	..	1	25	1	7	1	San Remo.

(a) Popolazione calcolata sulle risultanze del registro d'anagrafe, cioè tenendo conto dei nati e dei morti appartenenti alla popolazione con-  
stro della popolazione stabile o degli emigrati cancellati fino a tutto dicembre 1891, della guarnigione militare secondo lo stato dei corpi a  
fatto coi criteri sopra enunciati, ha un valore soltanto approssimativo, specialmente per ciò che riguarda la cifra della popolazione con dimora  
(b) Popolazione calcolata, supponendo che l'aumento medio annuale della popolazione, avvenuto dal 31 dicembre 1881 al 31 dicembre 1891,  
trascognata con asterisco, si è indicata la popolazione censita al 31 dicembre 1881, perchè in essi la popolazione censita nel 1881 è stata infe-  
calcolare le cifre di popolazione si è tenuto conto delle variazioni di territorio avvenute dal 1882 al 1891.

dimora stabile nel comune, dal 1° gennaio 1882 al 31 dicembre 1891, degli immigrati da altri comuni del Regno e dall'estero iscritti nel regi-  
quest'ultima data, e della popolazione con dimora occasionale nel comune censita al 31 dicembre 1881. Siccome il calcolo della popolazione,  
occasionale nel comune, così si è creduto opportuno di arrotondare il risultato del calcolo fatto, indicando soltanto le migliaia.  
sia stato identico a quello che si è ottenuto fra il censimento del 1871 e quello del 1881. Per i comuni nei quali la cifra di popolazione è cen-  
riore a quella censita nel 1871, e non si hanno dati per riconoscere che la diminuzione abbia continuato a verificarsi anche dopo il 1881. Nel

COMUNI CAPOLUOGHI DI PROVINCIA, CIRCONDARIO O DISTRETTO	POPOLAZIONE calcolata al 31 dicembre 1891	TOTALE dei morti (esclusi i nati morti) nel 1891	NUMERO DEI							
			Vaiuolo	Morbillo	Scarlat- tina	Febbre tifoidea, migliare e tifo	Difterite	Ipertosse	Febbri da malaria	Sifilide
<b>Bergamo</b> . . . . .	c) . . . . . b) 42 193	1 330	1	12	8	15	3	3	..	5
Clusone . . . . .	3 917	140	..	14	..	..	..	..	..	..
Treviglio . . . . .	14 731	406	1	3	8	2	2	..	..	..
<b>Brescia</b> . . . . .	a) 67 000 b) 66 426	2 235	3	96	1	48	28	2	3	15
Breno . . . . .	3 434	85	..	..	2	..	4	..	..	..
Chiari . . . . .	11 441	290	..	1	16	10	5	..	1	..
Salò . . . . .	* 4 585	134	..	9	..	..	1	..	..	..
Verolanuova . . . . .	* 5 067	139	..	..	4	1	..	..	..	1
<b>Como</b> . . . . .	a) 35 000 b) 31 857	934	1	11	1	8	3	6	..	14
Lecco . . . . .	9 186	204	..	..	..	4	2	8	..	..
Varese . . . . .	15 474	400	..	10	..	2	2	11	..	..
<b>Cremona</b> . . . . .	a) 38 000 b) 32 974	1 414	17	77	2	66	18	..	1	7
Casalmaggiore . . . . .	* 15 648	363	..	2	..	5	1	7	..	..
Crema . . . . .	9 496	306	..	2	..	10	3	..	2	..
<b>Mantova</b> . . . . .	a) 30 000 b) 29 478	1 117	..	40	1	22	..	3	6	13
Asola . . . . .	6 455	134	..	..	..	10	..	..	..	2
Bozzolo . . . . .	4 328	143	..	24	..	2	..	..	..	..
Canneto sull'Oglio . . . . .	* 3 627	67	..	..	..	5	..	..	..	..
Castiglione delle Stiviere . . . . .	* 5 251	129	..	..	..	2	3	3	..	..
Gonzaga . . . . .	8 000	235	1	25	..	7	2	15	1	..
Ostiglia . . . . .	7 167	149	..	..	..	7	1	..	..	..
Revere . . . . .	* 3 803	71	..	..	..	1	..	1	1	..
Sermide . . . . .	7 154	162	..	..	5	4	1	6	..	..
Viadana . . . . .	16 063	356	..	..	..	17	..	3	..	..
Volta Mantovana . . . . .	* 4 184	111	..	..	..	10	..	6	..	..
<b>Milano</b> . . . . .	a) 425 000 b) 395 347	11 335	6	97	11	260	446	39	17	163
Abbiategrosso . . . . .	10 942	291	..	..	..	3	7	2	1	..
Gallarate . . . . .	9 407	218	..	..	..	1	15	6	..	1
Lodi . . . . .	25 923	783	..	8	..	24	9	2	5	2
Monza . . . . .	31 102	910	5	..	..	21	41	7	..	..

MORTI PER											COMUNI			
Pneumo- nite cruposa	Tubercu- losi generale e polmonare	Tubercolosi meningea, scrofola, tubo- mesenterica e artrite fungosa	Pellagra	Febbre puerperale	Altre malattie di gravidanza, parto e puerperio	Enterite	Alcool- ismo	Cause acciden- tali	Suicidi	COMUNI CAPOLUOGHI DI PROVINCIA, CIRCONDARIO O DISTRETTO				
103	109	26	33	4	7	153	2	18	4	<b>Bergamo</b>				
13	1	..	1	..	1	24	..	..	1	Clusone				
9	32	15	1	..	1	37	..	8	2	Treviglio.				
232	199	52	105	4	8	212	5	35	9	<b>Brescia</b>				
5	4	2	..	..	..	5	..	..	..	Breno.				
21	29	3	5	1	2	26	..	5	..	Chiari.				
11	6	..	1	..	1	13	..	5	..	Salò.				
6	6	5	5	1	..	18	..	2	1	Verolanuova.				
93	97	11	16	4	5	63	6	15	1	<b>Como</b>				
14	13	3	..	..	2	17	..	5	..	Lecco.				
56	37	16	3	3	2	29	..	6	..	Varese.				
117	152	51	27	5	6	93	1	14	5	<b>Cremona</b>				
39	12	12	6	..	..	56	..	4	..	Casalmaggiore.				
38	19	5	8	..	1	22	..	4	2	Crema.				
48	103	37	48	1	..	121	2	5	5	<b>Mantova</b>				
6	8	..	5	..	1	13	..	9	1	Asola.				
10	15	3	1	..	..	8	1	..	1	Bozzolo.				
9	5	1	..	..	..	2	..	..	1	Canneto sull'Oglio.				
9	5	2	3	..	..	27	..	3	..	Castiglione delle Stiviere.				
17	5	4	5	..	..	20	..	..	..	Gonzaga.				
11	15	3	5	..	..	7	..	2	1	Ostiglia.				
14	9	2	..	..	..	6	..	..	..	Revere.				
19	11	2	1	..	..	23	..	2	..	Sermide.				
17	19	6	2	..	1	41	..	2	3	Viadana.				
16	8	4	2	..	1	5	..	..	1	Volta Mantovana.				
1 356	1 306	255	49	20	22	697	17	112	94	<b>Milano</b>				
21	19	7	2	1	..	43	..	1	..	Abbiategrosso.				
18	14	2	1	..	..	18	2	2	1	Gallarate.				
59	52	20	12	6	6	113	2	16	1	Lodi.				
61	69	8	1	3	3	49	1	14	6	Monza.				

(a) e (b) Veggansi le note a pag. 42. — (c) Il comune non ha fornito le notizie per il calcolo della popolazione secondo il registro d'anagrafe.



Anno 1891.

COMUNI CAPOLUOGHI DI PROVINCIA, CIRCONDARIO O DISTRETTO	POPOLAZIONE calcolata al 31 dicembre 1891	TOTALE del morti (esclusi i nati morti) nel 1891	NUMERO DEI							
			Vaiuolo	Morbillo	Scarlat- tina	Febbre tifoidea, migliare e tifo	Difterite	Iperosse	Febbri da malaria	Sifilide
<b>Pavia</b> . . . . .	a) 38 000 b) 34 660	972	..	..	..	25	1	1	3	9
Bobbio . . . . .	* 4 545	96	..	29	..	4	2	5	..	..
Mortara . . . . .	8 824	145	..	..	..	3	2	..	..	..
Voghera . . . . .	17 783	468	3	1	..	7	2	1	1	1
<b>Sondrio</b> . . . . .	a) 8 000 b) 7 516	151	..	12	..	6	1	..	..	..
<b>Belluno</b> . . . . .	a) 18 000 b) 15 812	394	..	7	1	14	3	7	..	1
Agordo . . . . .	* 3 038	64	..	..	1	5	..	..	..	..
Auronzo . . . . .	4 327	65	1	..	1	8	..	..	..	..
Feltre . . . . .	12 698	340	..	..	..	10	1	11	..	2
Fonzaso . . . . .	* 4 416	105	2	..	..	4	..	..	..	..
Longarone . . . . .	* 3 344	64	..	..	..	1	1	..	..	..
Pieve di Cadore . . . . .	3 434	92	..	..	..	..	20	..	..	..
<b>Padova</b> . . . . .	c) .. b) 78 800	2 348	5	80	2	34	14	4	10	26
Campo San Piero . . . . .	4 059	142	..	1	..	8	..	..	..	..
Cittadella . . . . .	9 709	251	4	..	..	9	1	10	2	..
Conselve . . . . .	5 348	101	..	..	..	..	..	1	1	..
Este . . . . .	11 244	300	..	..	..	3	..	9	..	..
Monselice . . . . .	11 245	364	1	..	..	21	..	11	..	..
Montagnana . . . . .	10 767	290	..	3	..	11	..	8	1	..
Pieve di Sacco . . . . .	8 961	270	..	..	..	2	1	..	1	..
<b>Rovigo</b> . . . . .	a) 11 000 b) 12 217	290	..	..	2	2	5	11	1	1
Adria . . . . .	17 671	455	..	..	..	5	..	2	5	..
Ariano nel Polesine . . . . .	6 733	136	..	..	..	4	..	1	7	..
Badia Polesine . . . . .	6 904	169	..	..	..	5	..	7	1	..
Lendinara . . . . .	7 700	173	..	..	..	3	..	7	..	1
Massa Superiore . . . . .	4 450	110	..	..	..	3	..	10	1	3
Occhiobello . . . . .	4 503	86	..	..	1	1	..	..	4	..
Polesella . . . . .	3 989	73	..	..	..	3	..	..	..	..
<b>Treviso</b> . . . . .	a) 34 000 b) 34 515	881	1	1	2	16	14	3	..	23
Asolo . . . . .	6 273	162	..	..	36	2	1	..	..	..
Castelfranco Veneto . . . . .	12 952	287	..	2	3	3	4	6	..	1
Conegliano . . . . .	10 314	155	..	..	..	4	..	..	..	..

Anno 1891.

MORTI PER											COMUNI CAPOLUOGHI DI PROVINCIA, CIRCONDARIO O DISTRETTO
Pneumo- nite cruposa	Tubercu- losi generale e polmonare	Tubercolosi meningea, scrofolo, tubo mesenterica e artrite fungosa	Pellagra	Febbre puerperale	Altre malattie di gravidanza, parto e puerperio	Enterite	Alcoolismo	Cause acciden- tali	Suicidi		
94	89	16	8	3	4	96	2	15	6	<b>Pavia.</b>	
15	13	5	4	..	1	23	..	3	2	Bobbio.	
20	11	1	..	..	..	17	..	2	..	Mortara.	
38	43	16	14	3	1	53	1	5	2	Voghera.	
6	6	4	..	..	1	21	..	3	1	<b>Sondrio.</b>	
47	31	4	20	1	..	30	2	3	..	<b>Belluno.</b>	
6	4	2	..	..	..	6	1	..	..	Agordo.	
5	7	3	..	..	..	1	..	2	..	Auronzo.	
22	25	6	26	..	1	27	1	3	1	Feltre.	
11	2	6	7	..	..	4	..	1	1	Fonzaso.	
4	5	3	..	..	..	3	..	2	..	Longarone.	
8	5	3	..	..	..	8	..	..	..	Pieve di Cadore.	
157	228	134	59	7	4	162	4	28	17	<b>Padova.</b>	
3	10	1	39	..	..	5	..	2	..	Campo San Piero.	
18	14	7	10	..	..	17	..	1	..	Cittadella.	
3	4	..	4	..	..	14	..	1	1	Conselve.	
11	16	3	21	..	..	25	1	3	1	Este.	
9	31	16	12	..	..	33	1	3	1	Monselice.	
27	27	7	3	..	1	42	1	3	..	Montagnana.	
20	20	3	44	..	..	21	..	3	1	Pieve di Sacco.	
16	33	8	9	..	2	30	..	4	..	<b>Rovigo.</b>	
13	34	9	14	..	5	69	1	6	1	Adria.	
7	11	3	1	1	..	36	..	1	1	Ariano nel Polesine.	
9	6	5	8	..	..	10	..	3	..	Badia Polesine.	
8	11	7	2	..	..	12	1	4	..	Lendinara.	
..	7	3	2	..	..	6	..	1	..	Massa Superiore.	
4	6	3	..	..	..	18	..	3	..	Occhiobello.	
4	1	..	3	..	..	4	..	2	..	Polesella.	
65	81	35	48	3	1	69	2	20	2	<b>Treviso.</b>	
11	3	5	11	1	..	7	..	1	..	Asolo.	
17	11	8	5	..	..	9	..	5	1	Castelfranco Veneto.	
30	12	7	7	..	..	6	1	4	..	Conegliano.	

(a) e (b) Veggansi le note a pag. 42. — (c) Veggasi la nota a pag. 44.

COMUNI CAPOLUOGHI DI PROVINCIA, CIRCONDARIO O DISTRETTO	POPOLAZIONE calcolata al 31 dicembre 1891	TOTALE del morti (esclusi i nati morti) nel 1891	NUMERO DEI							
			Vaiuolo	Morbillo	Scarlat- tina	Febbre tifoidea, migliare e tifo	Difterite	Ipertosse	Febbri da malaria	Sifilide
Montebelluna . . . . .	10 068	220	..	6	2	10	6	..	..	..
Oderzo . . . . .	6 911	112	..	..	..	1	1	1	..	..
Valdobbiadene . . . . .	5 411	134	..	..	..	..	5	..	..	..
Vittorio . . . . .	16 627	349	..	7	..	11	2	..	..	..
<b>Udine</b> . . . . .	a) 36 000 b) 34 601	974	..	10	6	21	13	5	1	11
Ampezzo . . . . .	2 101	33	..	..	..	..	..	1	..	..
Cividale del Friuli . . . . .	* 8 205	198	..	..	..	..	2	..	..	..
Codroipo . . . . .	5 135	99	..	..	..	..	5	..	..	1
Gemona . . . . .	7 665	188	..	..	..	2	..	..	..	..
Latisana . . . . .	5 160	126	..	..	1	..	1	6	1	..
Maniago . . . . .	4 784	124	..	..	..	1	3	..	..	..
Moggio Udinese . . . . .	3 625	65	..	..	..	..	..	..	..	..
Palmanova . . . . .	4 724	96	..	..	..	1	..	..	..	..
Pordenone . . . . .	11 586	275	1	..	..	3	1	..	2	..
Sacile . . . . .	5 516	82	..	1	..	..	3	..	..	..
San Daniele del Friuli . . . . .	6 019	142	..	15	..	..	..	..	..	..
San Pietro al Natissone . . . . .	3 142	74	..	..	..	..	4	1	..	..
San Vito al Tagliamento . . . . .	9 108	183	..	..	..	2	..	..	..	..
Spilimbergo . . . . .	5 183	173	..	..	..	5	3	..	..	..
Tarcento . . . . .	3 948	70	..	..	..	..	..	..	..	..
Tolmezzo . . . . .	* 4 316	88	..	1	..	..	..	..	..	..
<b>Venezia</b> . . . . .	a) 159 000 b) 138 908	4 297	15	45	4	60	135	14	4	23
Chioggia . . . . .	29 800	1 098	1	121	..	36	3	38	12	2
Dolo . . . . .	6 469	129	..	..	..	1	..	..	4	1
Mestre . . . . .	10 067	220	..	10	..	8	..	2	2	..
Mirano . . . . .	8 605	181	..	..	..	1	..	..	..	..
Portogruaro . . . . .	9 737	225	..	1	..	2	1	..	4	..
San Donà di Piave . . . . .	9 283	165	..	..	..	4	7	2	..	..
<b>Verona</b> . . . . .	a) 73 000 b) 70 439	2 048	..	21	2	84	17	21	5	23
Bardolino . . . . .	2 718	38	..	..	..	..	..	..	..	..
Caprino Veronese . . . . .	6 388	101	..	..	1	1	4	..	..	1
Cologna Veneta . . . . .	8 218	188	..	3	..	3	..	1	..	..
Isola della Scala . . . . .	6 233	141	..	..	..	4	..	3	8	..
Legnago . . . . .	15 436	312	..	4	..	23	..	5	1	..
San Bonifacio . . . . .	6 745	146	..	18	..	3	..	1	..	..
Sanguinetto . . . . .	3 182	65	..	5	..	3	..	4	..	..

(a) e (b) Veggansi le note a pag. 42.

COMUNI CAPOLUOGHI DI PROVINCIA, CIRCONDARIO O DISTRETTO	MORTI PER									
	Pneumo- nite eruposa	Tubercu- losi generale e polmonare	Tuberculosi meningea, scrofola, tuber- colosi mesenterica e artrite fungosa	Pellagra	Febbre puerperale	Altre malattie di gravidanza, parto e puerperio	Enterite	Alcooli- smo	Cause acciden- tali	Suicidi
Montebelluna . . . . .	7	11	2	11	..	1	13	..	6	..
Oderzo . . . . .	7	9	4	4	..	..	6	..	3	2
Valdobbiadene . . . . .	14	7	6	21	..	..	3	..	1	1
Vittorio . . . . .	32	19	20	10	..	6	16	..	5	..
<b>Udine</b> . . . . .	71	68	33	50	..	2	61	4	11	6
Ampezzo . . . . .	5	1	..	..	..	..	1	..	1	..
Cividale del Friuli . . . . .	35	11	4	2	..	1	15	..	13	2
Codroipo . . . . .	10	5	2	1	..	..	7	1	1	2
Gemona . . . . .	12	14	3	8	..	..	9	..	1	..
Latisana . . . . .	10	13	..	2	..	..	16	..	3	..
Maniago . . . . .	17	8	3	4	..	..	11	1	..	..
Moggio Udinese . . . . .	5	12	3	1	..	..	5	..	1	..
Palmanova . . . . .	8	10	2	4	2	..	5	2	..	..
Pordenone . . . . .	16	21	17	7	..	1	39	3	3	1
Sacile . . . . .	4	3	..	4	1	..	7	..	..	..
San Daniele del Friuli . . . . .	11	8	2	9	..	..	3	..	2	1
San Pietro al Natissone . . . . .	8	9	3	..	1	..	5	..	1	..
San Vito al Tagliamento . . . . .	11	16	3	3	..	..	8	..	4	1
Spilimbergo . . . . .	8	11	7	5	..	1	17	..	..	..
Tarcento . . . . .	1	1	1	..	..	..	8	..	..	1
Tolmezzo . . . . .	15	9	2	..	..	1	4	..	1	..
<b>Venezia</b> . . . . .	419	365	139	54	..	4	407	18	47	20
Chioggia . . . . .	48	57	79	9	1	..	116	..	11	..
Dolo . . . . .	4	8	7	4	..	..	10	1	2	1
Mestre . . . . .	22	15	8	1	..	..	26	..	..	2
Mirano . . . . .	16	7	15	4	..	6	16	1	..	..
Portogruaro . . . . .	18	11	..	1	1	..	13	..	5	1
San Donà di Piave . . . . .	15	9	3	1	..	..	16	..	2	..
<b>Verona</b> . . . . .	175	173	49	67	3	5	156	6	23	7
Bardolino . . . . .	3	2	3	1	..	..	1	..	1	..
Caprino Veronese . . . . .	5	5	2	4	..	..	12	..	1	..
Cologna Veneta . . . . .	13	16	2	1	..	..	22	..	1	1
Isola della Scala . . . . .	23	9	2	..	..	..	5	..	1	..
Legnago . . . . .	18	14	23	3	..	..	32	..	2	..
San Bonifacio . . . . .	3	6	4	..	..	..	6	..	3	..
Sanguinetto . . . . .	4	7	3	..	..	..	2	..	..	1

Anno 1891.

Anno 1891.

COMUNI CAPOLUOGHI DI PROVINCIA, CIRCONDARIO O DISTRETTO	POPOLAZIONE calcolata al 31 dicembre 1891	TOTALE dei morti (esclusi i nati morti) nel 1891	NUMERO DEI										MORTI PER							COMUNI CAPOLUOGHI DI PROVINCIA, CIRCONDARIO O DISTRETTO		
			Vaiuolo	Morbillo	Scarlat- tina	Febbre tifoidea, migliare e tifo	Difterite	Ipertosse	Febbri da malaria	Sifilide	Pneumo- nite cruposa	Tubercolo- si generale e polmonare	Tubercolosi meningei, scrofola, tuber- colosi mesenterici e artrite fungosa	Pellagra	Febbre puerperale	Altre malattie di gravidanza, parto e puerperio	Enterite	Alcoolismo	Cause acciden- tali		Suicidi	
San Pietro in Cariano. . . . .	2 931	50	..	..	..	2	..	1	..	..	..	2	3	2	1	..	..	4	..	2	..	San Pietro in Cariano.
Tregnago. . . . .	3 893	66	..	..	..	..	..	1	..	..	..	3	6	..	4	..	..	5	..	..	..	Tregnago.
Villafranca di Verona. . . . .	9 089	182	..	..	..	..	..	1	4	..	..	24	9	3	..	..	..	8	1	..	1	Villafranca di Verona.
<b>Vicenza. . . . .</b>	a) 40 000 b) 41 257	1 390	..	159	..	26	6	9	4	6	..	111	106	39	55	2	4	70	5	12	7	<b>Vicenza.</b>
Arzignano. . . . .	9 139	210	..	..	..	3	..	13	1	..	..	32	13	..	5	..	..	21	..	1	..	Arzignano.
Asiago. . . . .	5 647	177	..	32	..	1	1	13	..	..	..	7	4	5	1	1	..	13	..	1	..	Asiago.
Barbarano. . . . .	2 445	61	..	..	..	2	..	1	..	..	..	4	3	2	1	..	..	3	..	..	..	Barbarano.
Bassano. . . . .	14 964	460	..	2	5	3	3	12	..	..	..	49	30	5	12	1	2	26	2	7	..	Bassano.
Lonigo. . . . .	10 627	266	..	14	..	7	..	1	7	..	..	20	23	4	2	..	1	22	1	4	1	Lonigo.
Marostica. . . . .	4 558	157	..	1	8	2	3	4	1	..	..	10	7	4	10	..	..	7	..	..	..	Marostica.
Schio. . . . .	14 759	299	..	1	..	1	..	..	1	..	..	20	31	11	2	..	2	30	1	5	..	Schio.
Thiene. . . . .	7 072	238	3	21	..	1	..	9	..	..	..	13	22	18	10	..	1	25	..	3	..	Thiene.
Valdagno. . . . .	8 266	189	8	..	..	1	..	8	..	..	..	17	8	7	1	..	1	17	..	1	1	Valdagno.
<b>Bologna. . . . .</b>	a) 147 000 b) 131 053	4 046	..	32	69	161	91	1	4	19	..	453	386	129	4	3	4	287	5	44	48	<b>Bologna.</b>
Imola. . . . .	80 317	928	..	1	25	42	6	4	..	9	..	70	46	15	26	..	1	148	..	7	..	Imola.
Vergato. . . . .	5 440	125	..	..	2	3	2	1	..	1	..	13	6	4	3	1	..	22	..	..	1	Vergato.
<b>Ferrara. . . . .</b>	a) 85 000 b) 78 794	2 978	59	110	224	34	18	76	37	11	..	151	142	98	32	8	10	265	2	25	5	<b>Ferrara.</b>
Cento. . . . .	20 198	481	..	9	20	13	12	1	..	..	..	28	32	20	1	..	1	55	..	3	..	Cento.
Comacchio. . . . .	11 165	324	..	72	..	6	..	..	7	..	..	21	8	3	..	1	1	27	..	2	..	Comacchio.
<b>Forlì. . . . .</b>	a) 44 000 b) 43 541	1 173	..	31	5	36	28	37	..	5	..	86	95	38	..	1	4	125	1	12	1	<b>Forlì.</b>
Cesena. . . . .	40 780	1 023	..	1	3	11	8	7	4	3	..	78	81	25	8	..	2	165	..	16	2	Cesena.
Rimini. . . . .	40 571	1 213	..	30	17	19	7	..	..	2	..	96	58	29	18	..	4	171	3	14	5	Rimini.
<b>Modena. . . . .</b>	a) 65 000 b) 59 457	1 833	11	77	4	32	5	13	1	5	..	231	121	43	4	1	5	186	1	11	11	<b>Modena.</b>
Mirandola. . . . .	* 12 713	374	..	9	26	15	..	..	1	..	..	17	17	11	2	1	3	36	..	2	2	Mirandola.
Pavullo nel Frignano. . . . .	10 478	280	..	1	..	7	..	..	2	..	..	18	13	1	4	..	1	27	..	3	..	Pavullo nel Frignano.
<b>Parma. . . . .</b>	a) 52 000 b) * 45 217	1 542	..	26	11	68	16	4	3	17	..	172	182	53	27	1	5	86	4	19	12	<b>Parma.</b>
Borgo San Donnino. . . . .	11 094	427	..	..	..	3	1	2	..	..	..	25	23	5	33	..	3	69	1	7	3	Borgo San Donnino.
Borgotaro. . . . .	* 8 115	263	..	..	..	4	..	..	..	1	..	44	19	8	2	..	3	51	..	6	..	Borgotaro.
<b>Piacenza. . . . .</b>	a) 37 000 b) 34 990	1 294	..	47	..	29	6	16	..	4	..	169	131	62	110	..	3	70	..	22	5	<b>Piacenza.</b>
Fiorenzuola d'Arda. . . . .	* 6 589	165	..	..	..	5	..	3	..	..	..	15	2	2	5	..	..	6	..	4	..	Fiorenzuola d'Arda.

(a) e (b) Veggansi le note a pag. 42.

Anno 1891.

COMUNI CAPOLUOGHI DI PROVINCIA, CIRCONDARIO O DISTRETTO	POPOLAZIONE calcolata al 31 dicembre 1891	TOTALE dei morti (esclusi i nati morti) nel 1891	NUMERO DEI							
			Valuolo	Morbillo	Scarlat- tina	Febbre tifoidea, migliare e tifo	Difterite	Ipertosse	Febbri da malaria	Sifilide
Ravenna . . . . .	a) 65 000 b) 62 287	1 731	..	35	32	62	47	9	11	2
Faenza . . . . .	* 36 042	784	..	..	2	15	4	5	..	3
Lugo . . . . .	26 447	671	..	19	5	19	2	5	5	1
Reggio nell'Emilia . . . . .	a) 56 000 b) * 50 651	1 693	4	20	..	38	3	4	1	10
Guastalla . . . . .	* 10 369	238	1	..	..	..	..	..	..	..
Arezzo . . . . .	a) 43 000 b) 38 993	1 266	..	26	90	54	7	..	2	6
Firenze . . . . .	a) 198 000 b) 170 928	5 211	..	46	7	265	58	4	..	19
Pistoia . . . . .	51 784	1 475	..	45	24	26	1	1	4	3
Rocca San Casciano . . . . .	4 058	111	..	..	..	1	..	..	..	..
San Miniato . . . . .	17 310	375	..	7	..	7	3	9	2	1
Grosseto . . . . .	a) 8 700 b) 8 602	245	..	..	..	2	..	..	60	1
Livorno . . . . .	a) 106 000 b) 98 132	2 652	..	110	32	60	28	26	7	9
Portoferrato . . . . .	* 5 633	119	..	1	..	..	..	..	..	..
Lucca . . . . .	a) 76 000 b) * 68 063	1 862	..	36	7	77	35	42	..	4
Massa . . . . .	a) 23 000 b) 22 255	606	..	26	..	27	8	1	1	1
Casteln. di Garfagnana . . . . .	* 4 748	98	..	..	..	1	1	..	2	..
Pontremoli . . . . .	* 12 601	331	..	..	..	8	1	..	..	..
Pisa . . . . .	a) 61 000 b) 57 831	1 729	..	60	19	93	24	11	4	11
Volterra . . . . .	14 766	306	..	3	4	9	1	1	..	2
Siena . . . . .	a) 29 000 b) 26 008	1 068	..	9	18	34	9	3	7	9
Montepulciano . . . . .	13 617	312	2	2	8	12	4	..	7	..
Ancona . . . . .	a) 55 000 b) 49 805	1 227	..	4	..	11	4	5	2	1
Ascoli Piceno . . . . .	a) 29 000 b) 23 518	682	..	1	1	26	3	23	..	1
Fermo . . . . .	* 18 383	509	..	3	10	6	2	..	..	2
Macerata . . . . .	a) 23 000 b) 20 676	582	..	1	..	21	4	8	..	..
Camerino . . . . .	* 11 761	253	..	..	..	6	..	..	1	2
Pesaro . . . . .	a) 24 000 b) 22 201	657	..	23	..	5	1	..	..	1
Urbino . . . . .	17 453	513	..	1	1	22	1	2	..	..

(a) e (b) Veggansi le note a pag. 42.

Anno 1891.

COMUNI CAPOLUOGHI DI PROVINCIA, CIRCONDARIO O DISTRETTO	MORTI PER										
	Pneumo- nrite cruposa	Tubercol- osi generale e polmonare	Tubercolosi meningea, scrofola, tubo- mesenterica e artrite fungosa	Pellagra	Febbre puerperale	Altre malattie di gravidanza, parto e puerperio	Enterite	Alcooli- smo	Cause acciden- tali	Suicidi	
Ravenna . . . . .	206	116	51	2	4	4	214	..	23	5	
Faenza . . . . .	64	54	10	2	..	1	66	..	6	6	
Lugo . . . . .	63	56	23	3	..	1	58	..	8	1	
Reggio nell'Emilia . . . . .	154	116	45	18	2	10	206	2	19	7	
Guastalla . . . . .	24	8	5	..	..	..	17	..	3	1	
Arezzo . . . . .	38	48	40	7	1	..	177	3	10	4	
Firenze . . . . .	630	609	130	6	6	6	273	5	40	33	
Pistoia . . . . .	100	78	24	3	4	4	161	1	9	5	
Rocca San Casciano . . . . .	13	8	3	2	..	..	12	..	..	..	
San Miniato . . . . .	31	20	8	..	2	1	44	1	2	..	
Grosseto . . . . .	51	14	4	..	1	1	17	..	1	..	
Livorno . . . . .	236	274	118	..	3	5	196	1	32	30	
Portoferrato . . . . .	8	9	4	..	..	..	7	..	5	2	
Lucca . . . . .	120	137	21	8	7	2	136	..	16	2	
Massa . . . . .	38	44	19	5	2	4	72	1	12	..	
Casteln. di Garfagnana . . . . .	16	2	..	..	..	1	2	..	3	..	
Pontremoli . . . . .	30	14	3	..	1	1	18	..	2	..	
Pisa . . . . .	132	189	57	1	1	1	140	2	18	11	
Volterra . . . . .	15	20	4	..	2	..	21	1	7	2	
Siena . . . . .	75	107	28	7	..	2	71	..	7	2	
Montepulciano . . . . .	18	10	3	..	..	1	48	..	..	1	
Ancona . . . . .	82	102	36	3	1	3	148	3	13	3	
Ascoli Piceno . . . . .	48	32	17	..	2	..	112	..	17	2	
Fermo . . . . .	40	18	13	1	..	..	65	..	3	1	
Macerata . . . . .	76	25	9	2	1	1	70	1	5	1	
Camerino . . . . .	13	11	8	..	..	..	28	..	3	1	
Pesaro . . . . .	42	43	12	20	..	7	91	5	8	2	
Urbino . . . . .	27	17	10	6	..	1	64	1	4	..	

Anno 1891.

COMUNI CAPOLUOGHI DI PROVINCIA, CIRCONDARIO O DISTRETTO	POPOLAZIONE calcolata al 31 dicembre 1891	TOTALE dei morti (esclusi i nati morti) nel 1891	NUMERO DEI							
			Valuolo	Morbillo	Scarlat- tina	Febbre tifoida, migliare e tifo	Difterite	Ipertoase	Febbri da malaria	Sifilide
<b>Perugia</b>	a) 55 000 b) 53 275	1 462	2	8	..	27	34	2	2	20
Foligno	24 192	675	..	14	..	16	4	12	7	1
Orvieto	17 558	424	..	2	2	11	4	..	3	13
Rieti	17 722	407	..	..	..	3	9	..	5	1
Spoletto	22 294	552	..	..	..	9	2	..	6	2
Terni	16 714	583	1	1	..	11	..	1	1	..
<b>Roma</b>	a) 436 000 b) 369 114	10 099	3	364	9	157	333	58	254	158
Civitavecchia	12 330	281	..	..	..	7	2	..	17	2
Frosinone	* 9 768	250	9	..	..	..	2	2	9	..
Velletri	16 678	412	..	13	1	24	6	..	11	..
Viterbo	* 19 654	514	2	..	..	7	9	..	12	13
<b>Aquila degli Abruzzi</b>	c) .. b) 20 444	480	..	..	..	13	10	2	..	2
Avezzano	9 229	206	..	6	..	12	14	..	1	2
Cittaducale	4 110	119	..	..	..	3	..	..	..	1
Solmona	20 627	455	..	..	..	13	9	2	2	5
<b>Campobasso</b>	a) 17 000 b) 15 596	442	..	17	3	14	1	1	5	3
Isernia	* 9 015	359	..	..	11	37	9	..	4	1
Larino	8 229	176	..	..	1	8	..	1	18	3
<b>Chieti</b>	a) 25 000 b) * 21 835	629	..	10	2	19	4	1	9	17
Lanciano	* 17 199	442	..	..	..	11	1	..	18	7
Vasto	13 969	467	..	12	1	3	8	8	33	2
<b>Teramo</b>	a) 23 000 b) 20 914	613	..	15	1	11	2	2	8	3
Penne	* 9 372	287	..	..	..	5	1	..	4	5
<b>Avellino</b>	a) 26 000 b) 25 636	688	..	34	1	19	7	2	..	4
Ariano di Puglia	14 448	479	..	22	6	6	2	3	23	1
S. Angelo dei Lombardi	7 519	202	..	2	..	..	..	..	5	..

Anno 1891.

COMUNI CAPOLUOGHI DI PROVINCIA, CIRCONDARIO O DISTRETTO	MORTI PER										
	Pneumo- nite cruposa	Tubercu- losi generale e polmonare	Tubercolosi meningea, scrofola, tuber- colosi mesenterica e artrite fungosa	Pellagra	Febbre puerperale	Altre malattie di gravanza, parto e puerperio	Enterite	Alcooli- simo	Cause acciden- tali	Suicidi	
<b>Perugia</b>	131	75	80	33	4	1	108	2	23	7	
Foligno	32	30	25	..	1	1	68	..	8	3	
Orvieto	18	20	10	..	2	..	42	..	9	2	
Rieti	25	22	4	..	..	1	51	..	5	2	
Spoletto	44	39	10	..	..	3	74	..	3	4	
Terni	34	33	18	..	1	3	77	..	12	4	
<b>Roma</b>	1 062	1 024	387	2	19	30	745	9	132	69	
Civitavecchia	33	17	15	..	..	2	25	1	4	1	
Frosinone	16	8	7	..	..	2	30	..	3	..	
Velletri	33	26	19	..	2	..	53	..	3	2	
Viterbo	63	28	46	..	1	..	59	..	4	2	
<b>Aquila degli Abruzzi</b>	46	21	11	..	1	..	70	..	6	2	
Avezzano	21	10	2	..	..	..	33	..	..	..	
Cittaducale	1	3	..	..	..	1	23	..	2	..	
Solmona	46	24	20	..	1	2	110	..	6	..	
<b>Campobasso</b>	44	9	5	..	..	3	76	..	6	..	
Isernia	44	3	19	..	..	1	73	..	6	..	
Larino	16	6	13	..	1	..	26	..	7	..	
<b>Chieti</b>	48	37	35	..	2	3	81	..	7	1	
Lanciano	27	19	13	..	..	..	72	..	7	..	
Vasto	44	8	2	..	1	1	56	..	5	..	
<b>Teramo</b>	61	30	19	..	..	1	93	..	3	2	
Penne	25	8	17	..	..	1	57	..	3	..	
<b>Avellino</b>	98	33	21	..	2	3	91	..	3	2	
Ariano di Puglia	25	5	50	..	..	..	60	..	6	1	
S. Angelo dei Lombardi	15	5	2	..	..	5	54	..	1	..	

(a) e (b) Veggansi le note a pag. 42. — (c) Veggasi la nota a pag. 44.

Anno 1891.

COMUNI CAPOLUOGHI DI PROVINCIA, CIRCONDARIO o DISTRETTO	POPOLAZIONE calcolata al 31 dicembre 1891	TOTALE dei morti (esclusi i nati morti) nel 1891	NUMERO DEI							
			Vaiuolo	Morbillo	Scarlat- tina	Febbre tifoidea, migliare e tifo	Difterite	Ipertosse	Febbri da malaria	Sifilide
<b>Benevento</b> . . . . .	a) 26 000 b) 23 240	693	1	48	61	11	3	1	19	11
Cerreto Sannita . . . . .	* 5 343	119	..	..	1	5	1	..	..	..
San Bartolomeo in Galdo . . . . .	8 098	346	..	1	..	1	..	5	66	..
<b>Caserta</b> . . . . .	a) 36 000 b) 31 690	784	2	4	6	23	..	1	5	5
Gaeta . . . . .	* 16 901	352	..	1	..	8	3	..	5	2
Nola . . . . .	12 492	287	..	6	3	7	1	..	..	1
Piedimonte d'Alife . . . . .	* 7 013	149	2	..	..	5	2	..	2	..
Sora . . . . .	14 448	465	..	19	1	13	1	17	12	1
<b>Napoli</b> . . . . .	a) 536 000 b) 544 981	15 148	173	94	72	129	182	14	32	164
Casoria . . . . .	10 266	362	..	12	16	1	3	..	1	2
Castellammare di Stabia . . . . .	41 530	1 325	7	105	11	18	9	1	3	8
Pozzuoli . . . . .	18 951	488	1	5	2	7	4	1	3	..
<b>Salerno</b> . . . . .	a) 39 000 b) 35 169	1 338	..	9	7	40	4	8	9	7
Campagna . . . . .	* 9 028	307	..	7	..	3	4	..	7	..
Sala Consilina . . . . .	* 6 107	113	..	..	..	3	..	..	1	..
Vallo della Lucania . . . . .	* 4 999	126	..	2	..	2	..	..	4	..
<b>Bari delle Puglie</b> . . . . .	a) 72 000 b) 72 623	1 503	17	43	20	76	33	21	8	6
Altamura . . . . .	23 224	881	..	47	70	10	44	..	18	2
Barletta . . . . .	39 088	915	22	2	..	26	8	..	46	3
<b>Foggia</b> . . . . .	a) 44 000 b) 42 547	1 315	..	23	..	52	40	1	75	9
Bovino . . . . .	8 029	448	..	28	16	26	6	..	35	1
San Severo . . . . .	24 261	917	..	177	..	67	8	..	18	5
<b>Lecce</b> . . . . .	a) 29 000 b) 28 929	669	1	4	1	17	31	6	21	1
Brindisi . . . . .	20 322	594	2	13	8	33	17	..	82	1
Gallipoli . . . . .	11 478	364	..	38	..	4	35	1	5	1
Taranto . . . . .	41 823	1 353	..	35	32	43	11	1	67	5
<b>Potenza</b> . . . . .	a) 21 000 b) 22 218	477	..	12	1	4	4	20	20	2
Lagonegro . . . . .	* 4 035	133	..	..	..	18	2	..	..	..
Matera . . . . .	17 223	644	..	31	102	8	18	..	60	..
Melfi . . . . .	13 753	763	38	41	8	10	2	..	59	1

(a) e (b) Veggansi le note a pag. 42.

Anno 1891.

MORTI PER											COMUNI CAPOLUOGHI DI PROVINCIA, CIRCONDARIO o DISTRETTO
Pneumo- nite cruposa	Tubercu- losi generale e polmonare	Tubercolosi meningea, scrofola, tubo- mesenterica e artrite fungosa	Pellagra	Febbre puerperale	Altre malattie di gravidanza, parto e puerperio	Enterite	Alcool- ismo	Cause acciden- tali	Sulcidi		
58	16	14	..	..	3	81	..	8	1	<b>Benevento.</b>	
9	2	6	..	..	..	11	..	..	..	Cerreto Sannita.	
25	1	5	..	..	1	74	..	2	..	San Bartolomeo in Galdo.	
150	30	35	..	2	2	121	..	7	2	<b>Caserta.</b>	
37	19	9	..	1	2	54	..	3	..	Gaeta.	
48	10	2	..	..	..	53	..	8	2	Nola	
13	10	9	..	1	..	18	..	4	..	Piedimonte d'Alife.	
27	18	13	..	..	..	98	1	5	..	Sora.	
2 038	917	611	..	19	34	1 345	3	183	44	<b>Napoli.</b>	
44	5	10	..	..	..	59	..	3	..	Casoria.	
248	33	14	..	1	2	292	..	5	1	Castellammare di Stabia .	
151	32	4	..	..	..	39	..	6	..	Pozzuoli.	
134	28	34	..	..	3	270	..	22	3	<b>Salerno.</b>	
14	6	9	..	..	1	58	..	4	..	Campagna.	
5	2	1	..	..	..	9	..	..	..	Sala Consilina.	
18	3	..	..	..	..	7	..	..	..	Vallo della Lucania.	
82	83	70	..	9	3	172	..	13	4	<b>Bari delle Puglie.</b>	
98	13	28	..	1	..	163	1	12	..	Altamura.	
88	47	28	..	8	3	222	..	10	..	Barletta.	
141	50	29	..	4	4	174	1	17	1	<b>Foggia.</b>	
45	4	12	..	3	..	106	..	2	..	Bovino.	
99	44	15	..	2	5	195	..	9	1	San Severo.	
72	50	17	..	..	1	62	..	6	4	<b>Lecce.</b>	
98	23	15	..	2	2	54	..	1	..	Brindisi.	
21	20	18	..	1	1	26	..	5	..	Gallipoli.	
99	66	57	..	..	3	275	..	8	2	Taranto.	
83	9	2	..	1	3	61	..	2	1	<b>Potenza.</b>	
27	4	8	..	..	..	10	..	5	..	Lagonegro.	
40	7	7	..	1	3	149	..	9	1	Matera.	
66	15	9	..	..	1	196	..	9	..	Melfi.	

Anno 1891.

COMUNI CAPOLUOGHI DI PROVINCIA, CIRCONDARIO O DISTRETTO	POPOLAZIONE calcolata al 31 dicembre 1891	TOTALE dei morti (esclusi i nati morti) nel 1891	NUMERO DEI							
			Valuolo	Morbillo	Scarlat- tina	Febbre tifoidea, migliare e tifo	Difterite	Ipertosse	Febbri da malaria	Sifilide
Catanzaro	a) 30 000 b) 32 831	1 033	..	2	1	32	67	..	56	42
Cotrone	12 074	307	..	..	..	2	2	2	21	..
Monteleone di Calabria	12 258	372	14	..	24	4	10	..	25	2
Nicastro	15 012	383	..	..	1	7	..	..	12	..
Cosenza	a) 20 000 b) 17 442	679	1	1	..	9	6	5	24	6
Castrovillari	11 745	224	..	..	..	5	..	5	37	1
Paola	* 8 465	227	11	..	..	6	2	2	7	1
Rossano	21 722	407	..	1	5	5	7	1	44	..
Reggio di Calabria	a) 44 000 b) 43 823	1 160	1	34	13	29	8	9	7	10
Gerace	12 465	312	..	..	4	12	23	3	19	2
Palmi	12 250	286	1	..	1	2	1	..	8	1
Catanzaro	a) 35 518 b) 35 518	1 011	..	..	1	12	109	5	34	4
Piazza Armerina	21 029	736	1	4	44	11	18	..	82	..
Terranova di Sicilia	19 778	618	..	3	7	55	5	..	41	12
Catania	a) 112 000 b) 119 476	2 998	..	41	77	89	75	6	51	14
Acireale	41 519	745	..	7	14	25	21	3	3	..
Caltagirone	40 216	1 111	17	7	2	15	5	2	97	6
Nicosia	16 162	430	4	..	..	..	9	..	23	4
Girgenti	a) 24 000 b) 21 921	619	..	24	5	32	5	13	48	1
Bivona	5 350	115	..	3	..	..	1	..	19	..
Sciacca	25 644	429	..	..	1	29	12	..	23	2
Messina	a) 142 000 b) 143 055	3 814	18	112	65	60	199	17	19	48
Castroreale	10 132	167	..	2	..	5	3	..	1	..
Mistretta	14 007	486	1	24	1	5	18	28	24	..
Patti	10 728	379	7	2	9	2	16	7	24	..
Palermo	a) 272 000 b) 273 581	6 375	..	105	10	80	111	40	23	19
Cefalù	19 705	326	6	..	8	14	12	5	11	2
Corleone	* 15 686	391	3	..	..	18	7	..	15	1
Termini Imerese	27 146	442	..	2	..	32	1	..	7	..

(a) e (b) Veggansi le note a pag. 42. — (c) Veggasi la nota a pag. 44.

Anno 1891.

MORTI PER	COMUNI CAPOLUOGHI DI PROVINCIA, CIRCONDARIO O DISTRETTO									
	Pneumo- nite cruposa	Tubercu- losi generale e polmonare	Tubercolosi meningea, serofola, tubo- mesenterica e artrite fungosa	Pellagra	Febbre puerperale	Altre malattie di gravanza, parto e puerperio	Enterite	Alcool- ismo	Cause acciden- tali	Suicidi
Catanzaro	53	44	18	..	1	3	96	..	16	..
Cotrone	39	12	3	..	..	..	49	..	3	..
Monteleone di Calabria	22	11	4	1	..	5	60	..	8	4
Nicastro	30	15	4	..	..	..	96	..	5	..
Cosenza	41	35	84	..	..	4	64	..	4	1
Castrovillari	7	5	4	..	1	1	29	..	..	..
Paola	13	5	3	..	..	..	54	..	2	..
Rossano	22	13	1	..	1	1	55	..	5	1
Reggio di Calabria	107	55	28	..	2	2	233	1	16	1
Gerace	58	8	8	..	..	..	22	..	6	1
Palmi	31	7	6	..	..	..	60	..	6	..
Catanzaro	43	27	10	..	1	4	199	..	9	1
Piazza Armerina	26	17	30	..	..	2	71	..	15	..
Terranova di Sicilia	74	13	..	..	1	2	133	..	8	..
Catania	315	134	50	..	6	3	595	2	41	8
Acireale	63	28	3	..	1	2	150	..	4	3
Caltagirone	88	22	8	..	1	2	240	1	11	4
Nicosia	24	6	3	..	..	1	67	1	9	..
Girgenti	32	27	5	..	..	1	112	..	6	1
Bivona	4	1	2	..	..	..	29	..	..	..
Sciacca	14	4	2	..	..	1	100	..	4	..
Messina	287	227	70	..	7	7	417	1	46	7
Castroreale	23	3	..	..	2	..	2	..	..	..
Mistretta	53	9	1	..	..	1	87	..	1	..
Patti	26	8	3	..	..	..	27	..	6	1
Palermo	628	481	215	..	14	9	999	2	62	4
Cefalù	17	12	4	..	..	..	59	..	4	2
Corleone	54	7	5	..	1	..	78	..	7	1
Termini Imerese	61	24	10	..	..	1	53	..	7	3

Anno 1891.

COMUNI CAPOLUOGHI DI PROVINCIA, CIRCONDARIO O DISTRETTO	POPOLAZIONE calcolata al 31 dicembre 1891	TOTALE dei morti (esclusi i nati morti) nel 1891	NUMERO DEI							
			Vaiuolo	Morbillo	Scarlat- tina	Febbre tifoidea, migliare e tifo	Difterite	Ipertosse	Febbri da malaria	Sifilide
<b>Siracusa</b> . . . . .	a) 27 500 b) 24 915	619	..	3	..	18	11	1	30	2
Modica . . . . .	51 254	1 127	..	7	14	46	4	72	45	..
Noto . . . . .	20 052	489	..	..	5	8	3	..	71	1
<b>Trapani</b> . . . . .	a) 45 600 b) 43 457	1 074	..	92	6	18	20	2	85	7
Alcamo . . . . .	68 024	824	..	8	..	20	43	17	11	1
Mazzara del Vallo . . . . .	15 004	428	..	4	..	7	1	1	28	..
<b>Cagliari</b> . . . . .	a) 42 000 b) 45 094	957	1	1	..	30	50	2	51	4
Iglesias . . . . .	14 901	338	3	..	..	2	2	5	66	..
Lanusei . . . . .	2 907	89	..	..	..	2	1	2	9	..
Oristano . . . . .	7 066	230	5	..	..	2	8	8	50	..
<b>Sassari</b> . . . . .	c) .. b) 40 366	883	..	..	..	29	3	..	26	3
Alghero . . . . .	10 403	431	..	..	..	5	18	19	38	..
Nuoro . . . . .	6 724	155	..	..	..	2	..	3	10	1
Ozieri . . . . .	9 219	271	..	..	..	5	..	8	3	..
Tempio Pausania . . . . .	12 399	117	..	..	..	2	..	..	6	..
<b>Totale dei 284 comuni</b> . . . . .	a) 8 110 000 b) 7 817 381	211 959	612	4 173	1 638	4 878	3 533	1 379	2 820	1 287

(a) e (b) Veggansi le note a pag. 42. — (c) Veggasi la nota a pag. 44.

Anno 1891.

MORTI PER										COMUNI CAPOLUOGHI DI PROVINCIA, CIRCONDARIO O DISTRETTO
Pneumo- nite cruposa	Tubercu- losi generale e polmonare	Tubercolosi meningea, scrofola, tabe mesenterica e artrite fungosa	Pellagra	Febbre puerperale	Altre malattie di gravidanza, parto e puerperio	Enterite	Alcoolismo	Cause acciden- tali	Suicidi	
50	47	40	..	2	2	88	..	9	2	<b>Siracusa.</b>
56	8	8	..	..	2	237	..	8	1	Modica.
34	11	13	..	..	1	83	..	4	1	Noto.
134	65	17	..	4	3	166	..	14	3	<b>Trapani.</b>
40	34	8	..	1	4	157	2	6	3	Alcamo.
42	15	1	..	..	4	104	2	8	..	Mazzara del Vallo.
93	70	16	..	..	4	89	1	25	8	<b>Cagliari.</b>
37	9	4	..	..	2	32	..	11	2	Iglesias.
4	3	2	..	1	..	9	..	1	..	Lanusei.
11	7	2	..	..	..	14	..	6	1	Oristano.
193	99	19	..	..	4	158	..	7	5	<b>Sassari.</b>
37	25	7	..	..	1	99	..	1	1	Alghero.
31	7	6	..	..	..	16	..	..	..	Nuoro.
24	22	14	..	..	..	42	..	4	..	Ozieri.
5	5	1	..	..	1	19	..	1	1	Tempio Pausania.
<b>20 802</b>	<b>15 169</b>	<b>5 877</b>	<b>1 606</b>	<b>331</b>	<b>522</b>	<b>23 155</b>	<b>222</b>	<b>2 471</b>	<b>845</b>	<b>Totale dei 284 comuni.</b>









Segue TAV. III. — MORTI NEL REGNO, CLASSIFICATI PER ETÀ', SESSO E CAUSE DI MORTE.

Anno 1891.

Anno 1891.

CAUSE DI MORTE	E T À																		T O T A L E		T O T A L E G E N E R A L E
	Dalla nascita a meno di 1 anno		Da 1 anno a meno di 5 anni		Da 5 anni a meno di 10 anni		Da 10 anni a meno di 20 anni		Da 20 anni a meno di 40 anni		Da 40 anni a meno di 60 anni		Da 60 anni a meno di 80 anni		Da 80 anni in su		Ignota		D E I S E S S I		
	Maschi	Femmine	Maschi	Femmine	Maschi	Femmine	Maschi	Femmine	Maschi	Femmine	Maschi	Femmine	Maschi	Femmine	Maschi	Femmine	Maschi	Femmine	Maschi	Femmine	
Morti accidentali per asfissia . . .	10	10	23	14	7	4	12	5	50	11	35	8	22	10	4	1	2	..	165	64	229
Id. per morsi di vipera o di altri animali velenosi. . .	..	1	2	..	1	2	1	1	3	1	..	1	..	..	..	..	..	..	7	6	13
Id. per cause non deter- minate . . . . .	6	9	31	19	28	16	69	7	177	24	156	46	150	119	43	43	1	..	661	283	944
Id. per avvelenamenti acuti	3	2	21	17	12	10	8	7	21	12	22	8	11	4	2	..	..	..	100	60	160
Avvelenamenti cronici accident.	..	..	..	..	..	..	..	..	2	1	..	..	2	2	..	..	..	..	4	3	7
Id. professionali. . .	..	..	..	..	..	..	..	..	8	1	22	2	8	..	..	..	..	..	38	3	41
Alcolismo ( <i>delirium tremens</i> ) . .	..	..	..	..	..	..	2	..	62	9	200	19	141	20	7	2	1	..	413	50	463
Suicidi per annegamento . . . .	..	..	..	..	..	..	6	15	69	39	113	44	79	27	7	2	4	..	278	127	405
Id. con armi da fuoco . . . .	..	..	..	..	..	..	33	1	225	7	105	3	47	..	..	..	1	..	411	11	422
Id. id. da taglio . . . . .	..	..	..	..	..	..	..	..	15	5	23	7	16	2	..	..	..	..	54	14	68
Id. per impiccamento. . . . .	..	..	..	..	..	..	10	1	50	19	105	20	60	6	1	..	1	..	227	46	273
Id. per precipitazione. . . . .	..	..	..	..	..	..	6	2	36	19	55	13	33	9	1	2	5	..	136	45	181
Id. per schiacciamento sotto convogli ferroviari, sotto tram, ecc. . . . .	..	..	..	..	..	..	6	1	27	1	13	..	6	..	..	..	1	..	53	2	55
Id. per avvelenamento . . . .	..	..	..	..	..	..	5	10	34	19	27	2	13	1	..	1	..	..	79	33	112
Id. per asfissia . . . . .	..	..	..	..	..	..	7	2	34	11	23	6	9	2	..	..	..	1	73	22	95
Id. per altri mezzi o per mezzi non determinati . . . .	..	..	..	..	..	..	6	2	28	6	18	6	18	1	..	..	..	1	70	16	86
Omicidi . . . . .	9	7	11	6	13	11	148	21	606	78	520	49	93	26	2	3	3	1	1 205	202	1 407
Per condanna all'esterno suppl.	..	..	..	..	..	..	..	..	1	..	..	..	..	..	..	..	..	..	1	..	1
Morti per causa ignota. . . . .	2 134	2 146	2 593	2 729	471	529	368	459	742	1 004	1 100	1 177	2 096	2 547	589	672	381	290	10 474	11 553	22 027
<b>Totale generale. . . . .</b>	<b>112 224</b>	<b>95 845</b>	<b>83 324</b>	<b>82 236</b>	<b>15 030</b>	<b>16 081</b>	<b>12 822</b>	<b>15 669</b>	<b>32 129</b>	<b>37 663</b>	<b>43 423</b>	<b>39 508</b>	<b>81 565</b>	<b>82 745</b>	<b>21 440</b>	<b>22 642</b>	<b>539</b>	<b>442</b>	<b>402 496</b>	<b>392 831</b>	<b>795 327</b>

TAV. IV. — *DONNE MORTE PER MALATTIE DI GRAVIDANZA, PARTO E PUERPERIO*  
CLASSIFICATE PER STATO CIVILE.

Anno 1891.

Anno 1891.

PROVINCIE	Nubili	Coniugate	Vedove	Stato civile ignoto	PROVINCIE	Nubili	Coniugate	Vedove	Stat o civile ignoto
Alessandria . . . . .	4	97	..	2	Ancona . . . . .	6	25	..	..
Cunco . . . . .	8	96	..	..	Ascoli Piceno . . . . .	7	13	2	..
Novara . . . . .	3	87	1	..	Macerata . . . . .	2	30	..	..
Torino . . . . .	7	126	2	1	Pesaro e Urbino . . . . .	4	32	..	..
Genova . . . . .	7	115	2	..	Perugia . . . . .	17	62	1	..
Porto Maurizio . . . . .	2	21	..	..	Roma . . . . .	30	124	3	1
Bergamo . . . . .	1	83	..	..	Aquila degli Abruzzi . . . . .	4	53	..	..
Brescia . . . . .	5	77	1	..	Campobasso . . . . .	2	58	1	..
Como . . . . .	..	91	1	..	Chieti . . . . .	3	43	..	..
Cremona . . . . .	2	45	1	..	Teramo . . . . .	2	32	..	..
Mantova . . . . .	2	27	..	..	Avellino . . . . .	3	80	2	1
Milano . . . . .	5	143	1	1	Benevento . . . . .	..	47	1	..
Pavia . . . . .	1	57	2	..	Caserta . . . . .	4	89	1	1
Sondrio . . . . .	2	19	..	..	Napoli . . . . .	5	94	2	..
Belluno . . . . .	1	12	..	..	Salerno . . . . .	4	74	2	2
Padova . . . . .	4	39	1	..	Bari delle Puglie . . . . .	6	109	1	..
Rovigo . . . . .	1	14	..	..	Foggia . . . . .	2	60	2	..
Treviso . . . . .	2	36	..	..	Lecce . . . . .	2	89	1	..
Udine . . . . .	2	44	..	..	Potenza . . . . .	5	87	1	..
Venezia . . . . .	2	22	2	..	Catanzaro . . . . .	7	68	1	1
Verona . . . . .	3	36	1	..	Cosenza . . . . .	6	83	2	..
Vicenza . . . . .	1	40	..	1	Reggio di Calabria . . . . .	3	47	1	1
Bologna . . . . .	9	43	2	..	Caltanissetta . . . . .	1	35	..	..
Ferrara . . . . .	21	27	2	..	Catania . . . . .	6	67	2	..
Forli . . . . .	9	29	..	..	Girgenti . . . . .	5	31	1	..
Modena . . . . .	7	34	1	1	Messina . . . . .	5	44	..	..
Parma . . . . .	3	51	1	..	Palermo . . . . .	6	59	..	..
Piacenza . . . . .	1	28	2	..	Siracusa . . . . .	7	49	1	..
Ravenna . . . . .	3	16	1	..	Trapani . . . . .	..	44	2	..
Reggio nell'Emilia . . . . .	1	39	..	..	Cagliari . . . . .	10	76	2	..
Arezzo . . . . .	4	28	1	..	Sassari . . . . .	6	46	2	..
Firenze . . . . .	11	90	1	..	REGNO . . . . .	313	3692	60	13
Grosseto . . . . .	1	20	..	..					
Livorno . . . . .	1	8	..	..					
Lucca . . . . .	1	27	..	..					
Massa e Carrara . . . . .	4	23	..	..					
Pisa . . . . .	1	26	..	..					
Siena . . . . .	1	26	..	..					

PROFESSIONI

Table with columns for CAUSE DI MORTE and PROFESSIONI, listing various causes of death (e.g., Valuolo, Morbillo, Scarlattina) and professions (e.g., Filatori, Tessitori, Tintori) with corresponding counts.

CAUSE DI MORTE

CAUSE DI MORTE	Lavoranti in polveri pi- riche e fiammiferi	Fabbr. ferral, meccanici, fuochisti, fonditori	Maniscalchi	Calderai, lattonieri, otto- nai, ramai, stagnari	Muratori, imbianchini	Carrettieri, mulattieri, stallieri	Cocchieri, vetturini	Lavandai	Barbieri, parrucchieri	Tipografi, litografi, lega- tori	Cartai	Indicori, pittori, scultori, intagliatori, fotografi	Orefici, gioiellieri, orolo- giani	Operai in genere	Commercianti, banchieri, a- genti di cambio, mercanti	Sensali, magazzinoieri, spedizionieri	Tabaccai	Commessi di sudio e di negozio
Valuolo . . . . .	8			1	5	5	1		3			1	1	5	6	1		2
Morbillo . . . . .				1	1	1								1	3			
Scarlattina . . . . .	1								1									
Risipola . . . . .	14	1	1	18	7	5	3		2	1	1	3	1	15	21	2		2
Febbre migliare . . . . .	1			3										1				
Febbre tifoidea . . . . .	1	89	3	14	127	41	16	5	18	11	2	19	7	83	71	22		17
Tifo petecchiale . . . . .															1			
Meningite cerebro-spinale epidemica . . . . .																		
Difterite e crup difterico . . . . .	1			6	1									1	2			1
Crup non difterico . . . . .																		
Iperosse . . . . .																1		
Influenza . . . . .	1	5		1	6	1				1	1			1				
Febbri da malaria e cachessia palustre . . . . .	1	30	1	1	74	38	14		5	1		1		53	36	2		
Dissenteria . . . . .	2			2	1							1		1	1			
Sifilide . . . . .	7		3	8	9	4			2	1	1	1	3	5	6	2	1	2
Setticemia, poemia, ecc. . . . .	5		2	6	8	1						1		2	3			
Pustola maligna, carbonchio . . . . .	4			9	3							1		3	3		2	1
Moccio . . . . .	1				2													
Lebbra . . . . .																		
Rabbia . . . . .				1	1	1								1				
Malattie infettive non determinate . . . . .	5			3	5				4					7	6			
Tubercolosi generale . . . . .	84	2	15	87	32	13	2	20	12	5	16	13	47	72	14	2	24	
Meningite tubercolare . . . . .	10		2	10			1	2	1		2		7	6			2	
Tubercolosi polmonare . . . . .	383	13	93	377	135	79	8	117	106	13	97	70	280	288	85	6	109	
Tabes mesenterica . . . . .	17		2	29	8	6		3	8		2	3	12	10	2	1	6	
Scrofola disseminata . . . . .	4		2	2	1			2	1	1		1	6	3	1			
Rachitide . . . . .	1							1										
Osteomalacia . . . . .																		
Anemia . . . . .	11		3	13	4	4		2	2				13	12	2		4	
Clorosi . . . . .														1				
Leucocitemia . . . . .	1			1										1				
Porpora emorragica . . . . .				1	1			2	1									
Scorbuto . . . . .	5			3	2	1												
Marasmo senile . . . . .	2	116	6	23	216	94	21	6	38	8	5	17	16	182	172	50	4	6
Pellagra . . . . .	1	5		1	13	13					1			14	2	2		
Gotta . . . . .	1			2								1		1	3			
Diabete mellito . . . . .	6	1		10	7	1				2	1	1	1	7	17	5		2

PROFESSIONI

PROFESSIONI	Professori e maestri	Scolari, studenti, semi- naristi	Impiegati pubblici e pri- vati	Scrivani, copisti, compu- tisti	Artisti lirici e drama- matici, musicanti	Avvocati, procuratori, no- tai, magistrati	Ingegneri, geometri	Chimici, farmacisti	Medici, veterinari	Infermieri	Sacerdoti, monaci	Pensionati	Capitalisti, possidenti	Camerieri, domestici, sa- grestani	Portieri	Fattorini, accenditori	Guardie di P. S., urbane, da- ziane, doganali, forestali, carcerarie	Ufficiali dell'esercito	Soldati	Professioni girovaghe	Cenciatoli, rigattieri	Mendicanti e ricoverati	Altre professioni e professio- ni non determinate	TOTALI DEI MORTI DA 15 ANNI IN SU	
Professori e maestri	1																								
Scolari, studenti, semi- naristi	3	3		1																					359
Impiegati pubblici e pri- vati	3																								290
Scrivani, copisti, compu- tisti	4				2	1		1																	109
Artisti lirici e drama- matici, musicanti	12	69	56	16	6	9	9	5	7	1	43	17	252	36	15	9	22	8	303	7	2	55	71	4 898	
Avvocati, procuratori, no- tai, magistrati																									11
Ingegneri, geometri																									1
Chimici, farmacisti																									154
Medici, veterinari	1																								19
Infermieri	2	3																							15
Sacerdoti, monaci	2	10	35	4		4	5	5	7		21	10	184	19	5		11	2	35	5	3	56	66	4 192	
Pensionati																									91
Capitalisti, possidenti																									295
Camerieri, domestici, sa- grestani																									341
Portieri																									281
Fattorini, accenditori																									7
Guardie di P. S., urbane, da- ziane, doganali, forestali, carcerarie																									1
Ufficiali dell'esercito																									42
Soldati																									229
Professioni girovaghe																									2 971
Cenciatoli, rigattieri																									291
Mendicanti e ricoverati																									858
Altre professioni e professio- ni non determinate																									185
TOTALI DEI MORTI DA 15 ANNI IN SU	2	4	6	1	2	11	7	4	5		36	7	94	1		1		2				7	4	472	











Anno 1891.

CAUSE DI MORTE

Table with 15 columns representing professions and 10 rows of causes of death (e.g., Reumatismo cronico, Psote, Atrofia muscolare progressiva, etc.).

PROFESSIONI

Anno 1891.

PROFESSIONI

Table with 26 columns representing professions (e.g., Filatori, Tessitori, Tintori, etc.) and 10 rows of causes of death.

CAUSE DI MORTE

Table with 15 columns representing professions and 10 rows of causes of death (e.g., Reumatismo cronico, Psote, Atrofia muscolare progressiva, etc.).

PROFESSIONI

PROFESSIONI

Table with 26 columns representing professions (e.g., Professori e maestri, Scolari, studenti, etc.) and 10 rows of causes of death.

(a) Nel totale dei maschi morti in età da 15 anni in su sono compresi anche i morti dei quali non venne indicata l'età, ma che, per la

professione esercitata e per la natura della malattia che aveva causato la morte, si poteva ritenere che avessero compiuti i 15 anni di età

TAV. VI. — SUICIDI SECONDO I MEZZI DI DISTRUZIONE.

Anno 1891.

Anno 1891.

PROVINCIE	COMPLESSO			Per annegamento		Con armi da fuoco		Con armi da taglio		Per impiccamento		Per precipitazione		Per schiacciamento sotto convogli ferrov.		Per avvelenamento		Per asfissia		Per mezzi ignoti	
	Totale	Maschi	Femmine	Maschi	Femmine	Maschi	Femmine	Maschi	Femmine	Maschi	Femmine	Maschi	Femmine	Maschi	Femmine	Maschi	Femmine	Maschi	Femmine	Maschi	Femmine
<b>Alessandria.</b>																					
Capoluogo della provincia . . . . .	9	8	1	1	1	7	..	..	..	..	..	..	..	..	..	..	..	..	..	..	..
Capoluoghi di circondario . . . . .	12	10	2	2	2	3	..	..	..	3	..	1	..	1	..	..	..	..	..	..	..
Altri comuni . . . . .	20	15	5	3	3	2	..	..	..	6	1	1	1	1	..	1	..	..	..	1	..
<b>Cuneo.</b>																					
Capoluogo della provincia . . . . .	3	2	1	..	..	..	..	..	..	1	..	..	1	1	..	..	..	..	..	..	..
Capoluoghi di circondario . . . . .	2	2	..	..	..	..	..	..	..	2	..	..	..	..	..	..	..	..	..	..	..
Altri comuni . . . . .	27	26	1	7	..	7	..	..	..	5	1	3	..	2	..	1	..	1	..	..	..
<b>Novara.</b>																					
Capoluogo della provincia . . . . .	4	4	..	1	..	..	..	..	..	1	..	1	..	1	..	..	..	..	..	..	..
Capoluoghi di circondario . . . . .	7	7	..	3	..	..	..	..	..	..	..	..	..	1	..	2	..	1	..	..	..
Altri comuni . . . . .	29	22	7	5	4	6	..	1	..	5	..	..	2	1	1	2	..	2	..	..	..
<b>Torino.</b>																					
Capoluogo della provincia . . . . .	63	50	13	9	2	13	1	4	1	3	..	7	4	5	..	5	4	4	1	..	..
Capoluoghi di circondario . . . . .	3	3	..	1	..	1	..	..	..	1	..	..	..	..	..	..	..	..	..	..	..
Altri comuni . . . . .	50	43	7	10	3	8	..	2	..	10	2	2	..	6	..	2	2	1	..	2	..
<b>Genova.</b>																					
Capoluogo della provincia . . . . .	27	23	4	3	..	1	..	1	..	2	..	10	2	..	..	2	1	2	1	2	..
Capoluoghi di circondario . . . . .	13	13	..	1	..	5	..	..	..	1	..	4	..	1	..	..	..	..	..	1	..
Altri comuni . . . . .	28	23	5	1	2	7	..	1	..	3	..	5	1	2	..	1	..	3	2	..	..
<b>Porto Maurizio.</b>																					
Capoluogo della provincia . . . . .	3	3	..	..	..	1	..	..	..	1	..	..	..	..	..	..	..	..	..	1	..
Capoluogo di circondario . . . . .	1	1	..	..	..	1	..	..	..	..	..	..	..	..	..	..	..	..	..	..	..
Altri comuni . . . . .	11	9	2	..	1	1	..	..	..	6	..	..	1	..	..	..	..	..	..	2	..
<b>Bergamo.</b>																					
Capoluogo della provincia . . . . .	4	3	1	1	..	..	..	1	..	..	..	..	..	..	..	1	1	..	..	..	..
Capoluoghi di circondario . . . . .	3	3	..	..	..	1	..	..	..	..	..	..	..	1	..	..	..	..	..	1	..
Altri comuni . . . . .	6	6	..	2	..	2	..	..	..	2	..	..	..	..	..	..	..	..	..	..	..
<b>Brescia.</b>																					
Capoluogo della provincia . . . . .	9	9	..	1	..	2	..	..	..	3	..	1	..	..	..	..	..	1	..	1	..
Capoluoghi di circondario . . . . .	1	1	..	1	..	..	..	..	..	..	..	..	..	..	..	..	..	..	..	..	..
Altri comuni . . . . .	16	13	3	3	1	3	..	1	..	4	1	..	..	1	..	..	..	..	..	1	1
<b>Como.</b>																					
Capoluogo della provincia . . . . .	1	1	..	..	..	1	..	..	..	..	..	..	..	..	..	..	..	..	..	..	..
Capoluoghi di circondario . . . . .	..	..	..	..	..	..	..	..	..	..	..	..	..	..	..	..	..	..	..	..	..
Altri comuni . . . . .	22	17	5	6	1	5	..	..	1	3	2	..	..	..	..	1	..	2	..	..	1
<b>Cremona.</b>																					
Capoluogo della provincia . . . . .	5	3	2	..	1	2	..	..	..	..	..	1	..	..	..	..	..	..	..	1	..
Capoluoghi di circondario . . . . .	2	2	..	..	..	1	..	..	..	..	..	1	..	..	..	..	..	..	..	..	..
Altri comuni . . . . .	9	8	1	3	1	1	..	1	..	2	..	..	..	1	..	..	..	..	..	..	..





Anno 1891.

Anno 1891.

PROVINCIE	COMPLESSO			Per annegamento		Con armi da fuoco		Con armi da taglio		Per impiccamento		Per precipitazione		Per schiacciamento sotto convogli ferrov.		Per avvelenamento		Per asfissia		Per mezzi ignoti	
	Totale	Maschi	Femmine	Maschi	Femmine	Maschi	Femmine	Maschi	Femmine	Maschi	Femmine	Maschi	Femmine	Maschi	Femmine	Maschi	Femmine	Maschi	Femmine	Maschi	Femmine
<b>Arezzo.</b>																					
Capoluogo della provincia. .	4	4	..	..	..	1	..	..	..	..	..	..	..	..	..	..	..	..	3	..	..
Altri comuni. . . . .	14	12	2	5	2	3	..	..	..	3	..	1	..	..	..	..	..	..	..	..	..
<b>Firenze.</b>																					
Capoluogo della provincia. .	33	27	6	3	2	11	..	..	..	6	..	3	4	..	..	3	..	1	..	..	..
Capoluoghi di circondario . .	5	5	..	..	..	..	..	..	..	1	..	1	..	1	..	1	..	..	..	1	..
Altri comuni . . . . .	25	19	6	4	2	2	1	1	..	7	2	2	1	1	..	1	..	..	..	1	..
<b>Grosseto.</b>																					
Capoluogo della provincia. .	..	..	..	..	..	..	..	..	..	..	..	..	..	..	..	..	..	..	..	..	..
Altri comuni. . . . .	4	4	..	..	..	1	..	..	..	3	..	..	..	..	..	..	..	..	..	..	..
<b>Livorno.</b>																					
Capoluogo della provincia. .	30	25	5	2	..	9	..	..	..	5	..	4	1	..	..	..	2	3	2	2	..
Capoluogo di circondario . .	2	2	..	..	..	1	..	..	..	..	..	..	..	..	..	1	..	..	..	..	..
Altri comuni . . . . .	..	..	..	..	..	..	..	..	..	..	..	..	..	..	..	..	..	..	..	..	..
<b>Lucca.</b>																					
Capoluogo della provincia. .	2	2	..	..	..	1	..	..	..	..	..	1	..	..	..	..	..	..	..	..	..
Altri comuni. . . . .	7	6	1	1	..	3	..	..	..	2	1	..	..	..	..	..	..	..	..	..	..
<b>Massa e Carrara.</b>																					
Capoluogo della provincia. .	..	..	..	..	..	..	..	..	..	..	..	..	..	..	..	..	..	..	..	..	..
Capoluoghi di circondario . .	..	..	..	..	..	..	..	..	..	..	..	..	..	..	..	..	..	..	..	..	..
Altri comuni. . . . .	2	2	..	..	..	..	..	..	..	2	..	..	..	..	..	..	..	..	..	..	..
<b>Pisa.</b>																					
Capoluogo della provincia. .	11	11	..	3	..	6	..	..	..	..	..	..	..	..	..	..	..	..	2	..	..
Capoluogo di circondario . .	2	2	..	..	..	..	..	..	..	2	..	..	..	..	..	..	..	..	..	..	..
Altri comuni. . . . .	9	8	1	1	1	3	..	..	..	1	..	1	..	..	..	..	..	..	2	..	..
<b>Siena.</b>																					
Capoluogo della provincia. .	2	2	..	..	..	..	..	..	..	1	..	1	..	..	..	..	..	..	..	..	..
Capoluogo di circondario . .	1	..	1	..	..	..	..	..	..	..	1	..	..	..	..	..	..	..	..	..	..
Altri comuni. . . . .	10	9	1	3	1	1	..	..	..	3	..	1	..	1	..	..	..	..	..	..	..
<b>Ancona.</b>																					
Capoluogo della provincia. .	3	3	..	2	..	1	..	..	..	..	..	..	..	..	..	..	..	..	..	..	..
Altri comuni. . . . .	12	11	1	6	..	4	..	..	..	..	..	..	..	1	..	..	..	..	1	..	..
<b>Ascoli.</b>																					
Capoluogo della provincia. .	2	1	1	..	..	..	..	..	..	..	..	1	..	..	..	..	..	..	..	..	1
Capoluogo di circondario . .	1	1	..	..	..	..	..	..	..	..	..	1	..	..	..	..	..	..	..	..	..
Altri comuni. . . . .	4	4	..	..	..	2	..	..	..	1	..	..	..	..	..	..	..	1	..	..	..



Anno 1891.

Anno 1891.

PROVINCE	COMPLESSO			Per annegamento		Con armi da fuoco		Con armi da taglio		Per impiccamento		Per precipitazione		Per schiacciamento sotto convogli ferrov.		Per avvelenamento		Per asfissia		Per mezzi ignoti	
	Totale	Maschi	Femmine	Maschi	Femmine	Maschi	Femmine	Maschi	Femmine	Maschi	Femmine	Maschi	Femmine	Maschi	Femmine	Maschi	Femmine	Maschi	Femmine	Maschi	Femmine
<b>Macerata.</b>																					
Capoluogo della provincia. . .	1	1	..	..	..	1	..	..	..	..	..	..	..	..	..	..	..	..	..	..	..
Capoluogo di circondario . . .	1	1	..	1	..	..	..	..	..	..	..	..	..	..	..	..	..	..	..	..	..
Altri comuni . . . . .	9	7	2	3	..	2	..	..	..	2	1	..	..	..	..	1	..	..	..	..	..
<b>Pesaro e Urbino.</b>																					
Capoluogo della provincia. . .	2	2	..	..	..	2	..	..	..	..	..	..	..	..	..	..	..	..	..	..	..
Capoluogo di circondario . . .	..	..	..	..	..	..	..	..	..	..	..	..	..	..	..	..	..	..	..	..	..
Altri comuni . . . . .	11	9	2	..	2	2	..	1	..	2	..	3	..	..	..	..	..	..	..	1	..
<b>Perugia.</b>																					
Capoluogo della provincia. . .	7	6	1	1	..	1	..	..	1	1	..	..	..	..	1	..	2	..	..	..	..
Capoluoghi di circondario. . .	15	11	4	2	2	5	..	1	2	..	..	..	..	..	..	..	1	..	1	1	1
Altri comuni . . . . .	17	13	4	2	2	5	..	..	2	2	2	..	1	..	..	..	1	..	..	..	..
<b>Roma.</b>																					
Capoluogo della provincia. . .	69	60	9	13	..	23	..	..	3	..	12	5	..	..	4	2	5	2	..	..	..
Capoluoghi di circondario. . .	5	4	1	..	1	2	..	..	1	..	..	..	..	..	..	..	..	..	..	1	..
Altri comuni . . . . .	18	15	3	2	1	4	..	1	3	1	3	..	..	..	1	1	..	..	1	..	..
<b>Aquila.</b>																					
Capoluogo della provincia. . .	2	1	1	1	..	..	..	..	..	1	..	..	..	..	..	..	..	..	..	..	..
Capoluoghi di circondario. . .	..	..	..	..	..	..	..	..	..	..	..	..	..	..	..	..	..	..	..	..	..
Altri comuni . . . . .	4	3	1	3	..	..	..	1	..	..	..	..	..	..	..	..	..	..	..	..	..
<b>Campobasso.</b>																					
Capoluogo della provincia. . .	..	..	..	..	..	..	..	..	..	..	..	..	..	..	..	..	..	..	..	..	..
Capoluoghi di circondario. . .	..	..	..	..	..	..	..	..	..	..	..	..	..	..	..	..	..	..	..	..	..
Altri comuni . . . . .	5	2	3	..	1	1	..	..	1	1	..	1	..	..	..	..	..	..	..	..	..
<b>Chieti.</b>																					
Capoluogo della provincia. . .	1	1	..	..	..	1	..	..	..	..	..	..	..	..	..	..	..	..	..	..	..
Capoluoghi di circondario. . .	..	..	..	..	..	..	..	..	..	..	..	..	..	..	..	..	..	..	..	..	..
Altri comuni . . . . .	10	6	4	2	1	..	..	1	..	1	..	3	..	..	..	..	..	..	..	1	..
<b>Teramo.</b>																					
Capoluogo della provincia. . .	2	2	..	..	..	1	..	..	..	..	1	..	..	..	..	..	..	..	..	..	..
Capoluogo di circondario . . .	..	..	..	..	..	..	..	..	..	..	..	..	..	..	..	..	..	..	..	..	..
Altri comuni . . . . .	3	2	1	1	1	1	..	..	..	..	..	..	..	..	..	..	..	..	..	..	..
<b>Avellino.</b>																					
Capoluogo della provincia. . .	2	1	1	..	..	..	..	..	..	..	1	..	..	..	..	1	..	..	..	..	..
Capoluoghi di circondario. . .	1	1	..	..	..	..	..	..	..	..	..	..	..	..	1	..	..	..	..	..	..
Altri comuni . . . . .	7	6	1	1	1	3	..	..	..	..	..	..	..	..	..	..	..	..	..	2	..
<b>Benevento.</b>																					
Capoluogo della provincia. . .	1	..	1	..	..	..	..	..	..	..	..	1	..	..	..	..	..	..	..	..	..
Capoluoghi di circondario. . .	..	..	..	..	..	..	..	..	..	..	..	..	..	..	..	..	..	..	..	..	..
Altri comuni . . . . .	4	3	1	..	1	2	..	..	..	..	..	..	..	..	1	..	..	..	..	..	..



TAV. VI. — SUICIDI SECONDO I MEZZI DI DISTRUZIONE.

Anno 1891.

Anno 1891.

PROVINCIE	COMPLESSO			Per annegamento		Con armi da fuoco		Con armi da taglio		Per impiccamento		Per precipitazione		Per schiacciamento sotto convogli ferrov.		Per avvelenamento		Per asfissia		Per mezzi ignoti	
	Totale	Maschi	Femmine	Maschi	Femmine	Maschi	Femmine	Maschi	Femmine	Maschi	Femmine	Maschi	Femmine	Maschi	Femmine	Maschi	Femmine	Maschi	Femmine	Maschi	Femmine
<b>Caltanissetta.</b>																					
Capoluogo della provincia.	1	..	1	..	..	..	..	..	..	..	..	..	..	..	..	..	1	..	..	..	..
Capoluoghi di circondario.	..	..	..	..	..	..	..	..	..	..	..	..	..	..	..	..	..	..	..	..	..
Altri comuni	6	4	2	..	1	..	..	..	3	..	..	..	..	..	..	..	1	1	..	..	..
<b>Catania.</b>																					
Capoluogo della provincia.	8	6	2	2	..	3	1	..	..	..	..	..	1	..	..	..	..	..	..	..	1
Capoluoghi di circondario.	7	3	4	1	1	..	1	..	..	1	..	..	..	..	..	..	..	..	..	2	1
Altri comuni	14	11	3	1	3	3	..	1	..	2	..	1	..	..	..	..	..	..	..	3	..
<b>Girgenti.</b>																					
Capoluogo della provincia.	1	1	..	..	..	1	..	..	..	..	..	..	..	..	..	..	..	..	..	..	..
Capoluoghi di circondario.	..	..	..	..	..	..	..	..	..	..	..	..	..	..	..	..	..	..	..	..	..
Altri comuni	6	4	2	..	1	1	..	..	..	1	..	..	1	..	1	..	..	..	..	1	..
<b>Messina.</b>																					
Capoluogo della provincia.	7	4	3	..	2	3	..	..	..	..	..	..	..	..	..	..	1	..	..	1	..
Capoluoghi di circondario.	1	..	1	..	..	..	..	..	..	1	..	..	..	..	..	..	..	..	..	..	..
Altri comuni	12	10	2	1	1	4	..	..	3	1	1	..	..	..	..	..	..	..	..	1	..
<b>Palermo.</b>																					
Capoluogo della provincia.	4	3	1	..	..	1	..	..	..	..	..	..	..	1	1	..	..	..	..	1	..
Capoluoghi di circondario.	6	5	1	..	..	4	..	..	..	..	..	..	..	..	..	1	..	..	..	1	..
Altri comuni	14	13	1	3	1	5	..	..	2	..	1	..	..	1	..	..	..	..	..	1	..
<b>Siracusa.</b>																					
Capoluogo della provincia.	2	1	1	..	..	..	..	..	..	..	..	..	..	1	1	..	..	..	..	..	..
Capoluoghi di circondario.	2	2	..	..	..	1	..	..	1	..	..	..	..	..	..	..	..	..	..	..	..
Altri comuni	9	7	2	1	1	1	..	..	1	..	..	..	..	1	1	..	..	..	..	3	..
<b>Trapani.</b>																					
Capoluogo della provincia.	3	3	..	..	..	..	..	1	..	1	..	..	..	..	..	..	..	..	..	1	..
Capoluoghi di circondario.	3	3	..	2	..	..	..	..	..	..	..	..	..	..	..	..	..	..	..	1	..
Altri comuni	6	1	5	..	4	..	..	1	..	..	..	..	..	..	..	..	..	..	..	..	1
<b>Cagliari.</b>																					
Capoluogo della provincia.	8	7	1	1	1	2	..	..	..	..	2	..	..	..	..	..	..	..	..	2	..
Capoluoghi di circondario.	3	2	1	..	..	2	..	..	..	..	..	..	..	..	..	..	..	..	..	..	1
Altri comuni	12	10	2	3	..	5	..	1	..	..	..	..	..	..	..	..	..	..	1	1	1
<b>Sassari.</b>																					
Capoluogo della provincia.	5	4	1	..	..	..	..	2	..	1	..	1	..	..	..	..	1	..	..	..	..
Capoluoghi di circondario.	2	2	..	..	..	1	..	..	1	..	..	..	..	..	..	..	..	..	..	..	..
Altri comuni	8	8	..	..	..	3	..	..	3	..	1	..	..	1	..	..	..	..	..	..	..

Anno 1891.

Anno 1891.

COMPARTIMENTI	COMPLESSO			Per annegamento		Con armi da fuoco		Con armi da taglio		Per impiccamento		Per precipitazione		Per schiacciamento sotto convogli ferrov.		Per avvelenamento		Per asfissia		Per mezzi ignoti	
	Totale	Maschi	Femmine	Maschi	Femmine	Maschi	Femmine	Maschi	Femmine	Maschi	Femmine	Maschi	Femmine	Maschi	Femmine	Maschi	Femmine	Maschi	Femmine	Maschi	Femmine
<b>Piemonte.</b>																					
Capoluoghi di provincia. . .	79	64	15	11	3	20	1	4	1	5	..	8	5	7	..	5	4	4	1	..	..
Capoluoghi di circondario. . .	24	22	2	6	2	4	..	..	..	6	..	1	..	2	..	2	..	1	..	..	..
Altri comuni. . . . .	126	106	20	25	10	23	..	3	..	26	4	6	3	10	1	6	2	4	..	3	..
<b>Liguria.</b>																					
Capoluoghi di provincia. . .	30	26	4	3	..	2	..	1	..	3	..	10	2	..	..	2	1	2	1	3	..
Capoluoghi di circondario. . .	14	14	..	1	..	6	..	..	..	1	..	4	..	1	..	..	..	..	..	1	..
Altri comuni. . . . .	39	32	7	1	3	8	..	1	..	9	..	5	2	2	..	1	..	3	2	2	..
<b>Lombardia.</b>																					
Capoluoghi di provincia. . .	125	107	18	15	3	36	1	7	..	11	..	11	4	6	..	9	5	7	5	5	..
Capoluoghi di circ. e distretto. . .	26	25	1	8	..	5	..	1	..	4	1	1	..	2	..	2	..	1	..	1	..
Altri comuni. . . . .	120	94	26	32	13	20	..	4	1	17	7	..	..	7	..	3	..	6	1	5	4
<b>Veneto.</b>																					
Capoluoghi di provincia. . .	59	51	8	14	6	14	..	2	..	5	..	3	1	1	..	6	..	4	..	2	1
Capoluoghi di distretto. . . . .	29	24	5	4	3	5	..	3	..	8	1	..	..	2	..	1	..	1	1	..	..
Altri comuni. . . . .	94	71	23	20	12	18	1	4	1	20	6	5	1	..	..	2	1	1	..	1	1
<b>Emilia.</b>																					
Capoluoghi di provincia. . .	94	78	16	18	5	18	1	4	1	9	1	6	3	2	..	7	1	13	4	1	..
Capoluoghi di circondario. . .	21	17	4	1	3	7	..	1	..	3	..	2	1	..	..	1	..	..	..	2	..
Altri comuni. . . . .	95	65	30	16	15	21	..	3	5	16	6	2	1	3	1	1	1	1	1	2	..
<b>Toscana.</b>																					
Capoluoghi di provincia. . .	82	71	11	8	2	26	..	..	..	12	..	9	5	..	..	3	2	9	2	2	..
Capoluoghi di circondario. . .	10	9	1	..	..	1	..	..	..	3	1	1	..	1	..	2	..	..	..	1	..
Altri comuni. . . . .	71	60	11	14	6	13	1	1	..	21	3	5	1	2	..	1	..	2	..	1	..
<b>Marche.</b>																					
Capoluoghi di provincia. . .	8	7	1	2	..	4	..	..	..	..	..	1	..	..	..	..	..	..	..	..	1
Capoluoghi di circondario. . .	2	2	..	1	..	..	..	..	..	..	..	1	..	..	..	..	..	..	..	..	..
Altri comuni. . . . .	36	31	5	9	2	10	..	1	..	5	1	3	..	1	..	1	..	1	1	1	..
<b>Umbria.</b>																					
Capoluogo della provincia. . .	7	6	1	1	..	1	..	..	..	1	1	..	..	..	..	1	..	2	..	..	..
Capoluoghi di circondario. . .	15	11	4	2	2	5	..	..	1	2	..	..	..	..	..	..	..	1	..	1	1
Altri comuni. . . . .	17	13	4	2	2	5	..	..	..	2	2	2	..	1	..	..	..	1	..	..	..
<b>Lazio.</b>																					
Capoluogo della provincia. . .	69	60	9	13	..	23	..	..	..	3	..	13	5	..	..	4	2	5	2	..	..
Capoluoghi di circondario. . .	5	4	1	..	1	2	..	..	..	1	..	..	..	..	..	..	..	..	..	1	..
Altri comuni. . . . .	18	15	3	2	1	4	..	1	..	3	1	3	..	..	..	1	1	..	..	1	..

Anno 1891.

Anno 1891.

COMPARTIMENTI	COMPLESSO			Per annegamento		Con armi da fuoco		Con armi da taglio		Per impiccamento		Per precipitazione		Per schiacciamento sotto convogli ferrov.		Per avvelenamento		Per asfissia		Per mezzi ignoti	
	Totale	Maschi	Femmine	Maschi	Femmine	Maschi	Femmine	Maschi	Femmine	Maschi	Femmine	Maschi	Femmine	Maschi	Femmine	Maschi	Femmine	Maschi	Femmine	Maschi	Femmine
<b>Abruzzi e Molise.</b>																					
Capoluoghi di provincia. . .	5	4	1	1	..	2	..	..	..	..	1	1	..	..	..	..	..	..	..	..	..
Capoluoghi di circondario. . .	..	..	..	..	..	..	..	..	..	..	..	..	..	..	..	..	..	..	..	..	..
Altri comuni. . . . .	22	13	9	6	3	2	..	1	1	2	1	1	4	..	..	..	..	..	..	1	..
<b>Campania.</b>																					
Capoluoghi di provincia. . .	52	44	8	4	1	17	..	2	..	..	1	14	3	..	..	4	2	2	..	1	1
Capoluoghi di circondario. . .	4	4	..	..	..	2	..	..	..	..	..	..	..	..	..	2	..	..	..	..	..
Altri comuni. . . . .	42	32	10	3	5	12	1	1	..	6	1	2	2	1	..	3	1	..	..	4	..
<b>Puglie.</b>																					
Capoluoghi di provincia. . .	9	7	2	1	1	4	..	..	..	..	..	1	..	..	..	1	1	..	..	..	..
Capoluoghi di circondario. . .	3	3	..	1	..	..	..	1	..	..	..	..	..	..	..	..	..	..	..	1	..
Altri comuni. . . . .	43	33	10	16	5	9	..	1	3	2	1	3	1	..	..	1	..	..	..	1	..
<b>Basilicata.</b>																					
Capoluogo della provincia. . .	1	1	..	..	..	1	..	..	..	..	..	..	..	..	..	..	..	..	..	..	..
Capoluoghi di circondario. . .	1	1	..	..	..	..	..	..	..	..	..	1	..	..	..	..	..	..	..	..	..
Altri comuni. . . . .	16	12	4	1	1	3	1	..	..	2	2	2	..	..	..	2	..	1	..	1	..
<b>Calabrie.</b>																					
Capoluoghi di provincia. . .	2	2	..	..	..	..	..	..	..	..	..	1	..	..	..	..	..	..	..	1	..
Capoluoghi di circondario. . .	6	6	..	..	..	2	..	..	..	1	..	..	..	..	..	..	..	..	..	3	..
Altri comuni. . . . .	26	20	6	1	1	14	2	1	..	..	..	2	1	..	..	..	..	..	..	2	2
<b>Sicilia.</b>																					
Capoluoghi di provincia. . .	26	18	8	2	2	8	1	1	..	1	..	..	..	1	..	2	4	..	..	3	1
Capoluoghi di circondario. . .	19	13	6	3	1	5	1	..	..	1	2	..	..	..	..	..	1	..	..	4	1
Altri comuni. . . . .	67	50	17	6	12	14	..	2	..	11	2	3	..	1	..	3	2	1	..	9	1
<b>Sardegna.</b>																					
Capoluoghi di provincia. . .	13	11	2	1	1	2	..	2	..	1	..	3	..	..	..	..	1	..	..	2	..
Capoluoghi di circondario. . .	5	4	1	..	..	3	..	..	..	1	..	..	..	..	..	..	..	..	..	..	1
Altri comuni. . . . .	20	18	2	3	..	8	..	1	..	3	..	1	..	..	..	1	..	..	1	1	1
<b>Regno.</b>																					
Capoluoghi di provincia. . .	661	557	104	94	24	180	4	23	2	51	4	80	28	17	..	44	23	48	15	20	4
Capoluoghi di circ. e distretto. . .	184	159	25	27	12	47	1	6	1	31	5	11	1	8	..	10	1	4	1	15	3
Altri comuni. . . . .	852	665	187	157	91	184	6	25	11	145	37	45	16	28	2	25	9	21	6	35	9
<b>TOTALE</b> . . . . .	1 697	1 381	316	278	127	411	11	54	14	227	46	136	45	53	2	79	33	73	22	70	16

TAV. VI a. — SUICIDI SECONDO LO STATO CIVILE DELLE PERSONE.

Anno 1891.

Anno 1891.

COMPARTIMENTI	COMPLESSO			Celibi			Coniugati			Vedovi			Stato civile ignoto		
	Totale	Maschi	Femmine	Totale	Maschi	Femmine	Totale	Maschi	Femmine	Totale	Maschi	Femmine	Totale	Maschi	Femmine
Piemonte . . . . .	229	192	37	90	73	17	93	78	15	34	30	4	12	11	1
Liguria . . . . .	83	72	11	37	33	4	31	24	7	7	7	..	8	8	..
Lombardia . . . . .	271	226	45	108	93	15	105	91	14	40	28	12	18	14	4
Veneto . . . . .	182	146	36	69	58	11	82	66	16	29	20	9	2	2	..
Emilia . . . . .	210	160	50	101	81	20	81	58	23	27	20	7	1	1	..
Toscana . . . . .	163	140	23	66	63	3	63	50	13	28	21	7	6	6	..
Marche . . . . .	46	40	6	22	21	1	16	11	5	7	7	..	1	1	..
Umbria . . . . .	39	30	9	19	16	3	16	12	4	4	2	2	..	..	..
Lazio . . . . .	92	79	13	46	40	6	29	23	6	12	11	1	5	5	..
Abruzzi e Molise . . . . .	27	17	10	4	4	..	15	7	8	3	2	1	5	4	1
Campania . . . . .	98	80	18	49	41	8	42	34	8	7	5	2	..	..	..
Puglie . . . . .	55	43	12	26	20	6	19	14	5	6	5	1	4	4	..
Basilicata . . . . .	18	14	4	6	4	2	5	5	..	7	5	2	..	..	..
Calabria . . . . .	34	28	6	14	14	..	18	13	5	2	1	1	..	..	..
Sicilia . . . . .	112	81	31	59	40	19	40	32	8	12	8	4	1	1	..
Sardegna . . . . .	38	33	5	18	16	2	16	15	1	2	..	2	2	2	..
REGNO . . . . .	1 697	1 381	316	734	617	117	671	533	138	227	172	55	65	59	6

TAV. VI b. — SUICIDI SECONDO LO STATO CIVILE DELLE PERSONE

E I MEZZI DI DISTRUZIONE.

MEZZI DI DISTRUZIONE	COMPLESSO			Celibi			Coniugati			Vedovi			Stato civile ignoto		
	Totale	Maschi	Femmine	Totale	Maschi	Femmine	Totale	Maschi	Femmine	Totale	Maschi	Femmine	Totale	Maschi	Femmine
Per annegamento . . . . .	405	278	127	140	96	44	175	117	58	73	49	24	17	16	1
Con armi da fuoco . . . . .	422	411	11	259	255	4	120	115	5	29	27	2	14	14	..
Con armi da taglio . . . . .	68	54	14	26	22	4	31	24	7	11	8	3	..	..	..
Per impiccamento . . . . .	273	227	46	84	71	13	135	109	26	46	40	6	8	7	1
Per precipitazione . . . . .	181	136	45	60	47	13	81	62	19	31	18	13	9	9	..
Per schiacciamento sotto convogli ferroviari . . . . .	55	53	2	27	26	1	19	18	1	5	5	..	4	4	..
Per avvelenamento . . . . .	112	79	33	52	29	23	51	41	10	8	8	..	1	1	..
Per asfissia . . . . .	95	73	22	49	39	10	30	22	8	14	10	4	2	2	..
Per mezzi ignoti . . . . .	86	70	16	37	32	5	29	25	4	10	7	3	10	6	4
TOTALE . . . . .	1 697	1 381	316	734	617	117	671	533	138	227	172	55	65	59	6

TAV. VI c. — SUICIDI PER MESI, IN CIASCUN

Anno 1891.

M E S I	REGNO			Piemonte		Liguria		Lombardia		Veneto		Emilia		Toscana	
	Totale	Maschi	Femmine	Maschi	Femmine	Maschi	Femmine	Maschi	Femmine	Maschi	Femmine	Maschi	Femmine	Maschi	Femmine
Gennaio . . . . .	110	83	27	12	3	2	1	15	5	10	2	8	4	12	3
Febbraio . . . . .	128	106	22	14	3	7	..	22	3	9	2	18	4	10	3
Marzo . . . . .	124	98	26	10	4	6	1	14	4	11	1	15	4	9	1
Aprile . . . . .	158	128	30	21	2	10	..	21	3	10	4	19	11	14	2
Maggio . . . . .	169	137	32	21	5	6	1	22	3	19	6	15	8	17	2
Giugno . . . . .	198	159	39	18	4	10	..	27	7	17	6	13	2	14	2
Luglio . . . . .	186	142	44	22	6	3	4	25	4	23	8	12	5	13	4
Agosto . . . . .	153	133	20	16	4	11	1	19	2	15	1	9	4	16	..
Settembre . . . . .	133	113	20	19	2	4	1	20	3	12	1	13	3	8	1
Ottobre . . . . .	143	128	15	21	..	3	..	20	3	10	2	16	..	10	2
Novembre . . . . .	106	83	23	11	3	5	..	8	5	5	2	10	3	9	2
Dicembre . . . . .	89	71	18	7	1	5	2	13	3	5	1	12	2	8	1
ANNO . . . . .	1 697	1 381	316	192	37	72	11	226	45	146	36	160	50	140	23

TAV. VI d. — SUICIDI SECONDO I MEZZI DI

M E S I	COMPLESSO			Per annegamento		Con armi da fuoco		Con armi da taglio	
	Totale	Maschi	Femmine	Maschi	Femmine	Maschi	Femmine	Maschi	Femmine
Gennaio . . . . .	110	83	27	8	11	30	1	7	1
Febbraio . . . . .	128	106	22	18	9	46	1	3	1
Marzo . . . . .	124	98	26	17	10	33	..	4	4
Aprile . . . . .	158	128	30	24	11	33	3	6	2
Maggio . . . . .	169	137	32	34	14	34	2	5	1
Giugno . . . . .	198	159	39	40	12	45	2	1	2
Luglio . . . . .	186	142	44	29	21	34	..	4	1
Agosto . . . . .	153	133	20	27	12	31	..	7	..
Settembre . . . . .	133	113	20	22	7	32	..	7	1
Ottobre . . . . .	143	128	15	27	4	35	2	5	1
Novembre . . . . .	106	83	23	13	9	31	..	2	..
Dicembre . . . . .	89	71	18	19	7	27	..	3	..
ANNO . . . . .	1 697	1 381	316	278	127	411	11	54	14

COMPARTIMENTO E NEL REGNO.

Anno 1891.

Maschi	Femmine	Umbria		Lazio		Abruzzi e Molise		Campania		Puglie		Basilicata		Calabria		Sicilia		Sardegna	
		Maschi	Femmine	Maschi	Femmine	Maschi	Femmine	Maschi	Femmine	Maschi	Femmine	Maschi	Femmine	Maschi	Femmine	Maschi	Femmine	Maschi	Femmine
3	..	1	1	7	1	..	..	6	1	2	..	..	1	1	1	3	3	1	1
2	..	..	1	7	..	..	2	4	1	6	1	1	..	3	..	1	2	..	..
3	..	2	2	6	..	2	..	8	..	4	3	1	1	..	1	6	3	1	1
5	2	2	..	4	..	2	..	6	2	5	..	1	..	..	..	5	4	3	..
2	2	2	..	9	1	1	..	4	1	5	..	1	..	3	..	7	3	3	..
10	..	6	2	8	3	4	3	11	1	3	1	..	..	6	2	8	4	4	2
5	..	1	1	6	1	4	1	7	1	2	3	2	..	3	1	12	5	2	..
2	..	6	2	4	1	1	..	9	2	7	..	2	..	4	..	6	3	6	..
4	..	2	..	8	2	1	2	7	2	2	1	1	1	1	1	9	..	2	..
1	..	2	..	9	3	1	1	11	2	5	..	2	..	3	..	10	1	4	1
2	2	3	..	5	..	..	..	3	3	2	1	3	1	2	..	14	1	1	..
1	..	3	..	6	1	1	1	4	2	..	2	..	..	2	..	2	2	2	..
40	6	30	9	79	13	17	10	80	18	43	12	14	4	25	6	81	31	33	5

DISTRUZIONE, PER MESI, IN TUTTO IL REGNO.

Maschi	Femmine	Per precipitazione		Per schiacciamento sotto convogli ferroviari		Per avvelenamento		Per asfissia		Per mezzi ignoti	
		Maschi	Femmine	Maschi	Femmine	Maschi	Femmine	Maschi	Femmine	Maschi	Femmine
11	2	8	3	1	..	7	3	6	2	5	4
10	4	6	2	3	..	7	3	9	1	4	1
17	2	8	2	4	..	6	3	7	3	2	2
18	4	16	2	6	..	8	3	13	3	4	2
23	4	20	3	4	..	6	4	5	3	6	1
35	8	13	7	7	..	6	2	7	2	5	4
27	5	13	5	5	2	12	7	5	3	13	..
28	4	15	..	7	..	7	2	6	2	5	..
22	5	9	4	5	..	5	1	..	2	11	..
17	1	16	4	4	..	8	1	9	..	7	2
11	6	4	6	6	..	5	2	3	..	8	..
8	1	8	7	1	..	2	2	3	1	..	..
227	46	136	45	53	2	79	33	73	22	70	16

TAV. VI e. -- SUICIDI IN ETÀ DA 15 ANNI IN SU CLASSIFICATI SECONDO LA CONDIZIONE

O PROFESSIONE DELLE PERSONE. (1)

Anno 1891.

Anno 1891.

PROFESSIONI		SUICIDI	PROFESSIONI		SUICIDI
<b>MASCHI.</b>					
1	Agricoltori . . . . .	287	40	Calderai, lattonieri, ottonai, stagnai . . . . .	7
2	Fattori, agenti di campagna . . . . .	6	41	Muratori, imbianchini . . . . .	38
3	Pastori, mandriani . . . . .	9	42	Carrettieri, mulattieri, stallieri . . . . .	11
4	Carbonai . . . . .	3	43	Cocchieri, vetturini . . . . .	6
5	Boscaioli, taglialegna, segatori . . . . .	4	44	Lavandai . . . . .	2
6	Barcaioli . . . . .	2	45	Barbieri, parrucchieri . . . . .	21
7	Marinai . . . . .	21	46	Tipografi . . . . .	6
8	Braccianti, giornalieri . . . . .	46	47	Incisori, pittori, scultori, intagliatori, fotografi . . . . .	13
9	Facchini . . . . .	15	48	Orefici, gioiellieri, orologiai . . . . .	11
10	Cantonieri ferroviari e stradali . . . . .	2	49	Operai in genere . . . . .	25
11	Spazzini, selciaroli . . . . .	2	50	Commerc., banchieri, agenti di cambio, merc., drogh. . . . .	56
12	Tagliapietre, scalpellini, marmisti . . . . .	10	51	Sensali, magazzinieri, spedizionieri . . . . .	12
13	Cavatori, minatori . . . . .	2	52	Tabaccai . . . . .	2
14	Solfatari . . . . .	1	53	Commessi di studio e di negozio . . . . .	12
15	Impresari, assistenti di lavori . . . . .	8	54	Professori, maestri . . . . .	10
16	Tessitori . . . . .	7	55	Scolari, studenti, seminaristi . . . . .	25
17	Tintori . . . . .	1	56	Impiegati pubblici e privati . . . . .	63
18	Tappezzieri, materassai . . . . .	4	57	Scrivani, copisti, computisti . . . . .	11
19	Funai, canepini . . . . .	2	58	Artisti lirici e drammatici, musicanti . . . . .	3
20	Sediari . . . . .	1	59	Avvocati, procuratori, notai, magistrati . . . . .	11
21	Pellettieri, valigiaj, sellai . . . . .	3	60	Ingegneri, geometri . . . . .	5
22	Conciapelli . . . . .	3	61	Farmacisti . . . . .	4
23	Calzolai . . . . .	32	62	Medici . . . . .	5
24	Sarti . . . . .	17	63	Infermieri . . . . .	1
25	Cappellai, berrettai . . . . .	2	64	Sacerdoti, monaci . . . . .	9
26	Mugnai . . . . .	5	65	Pensionati . . . . .	25
27	Fornai . . . . .	3	66	Capitalisti, possidenti . . . . .	131
28	Panettieri, pastai, pasticceri . . . . .	17	67	Camerieri, domestici . . . . .	23
29	Caffettieri, liquoristi, birrai . . . . .	12	68	Portieri . . . . .	8
30	Osti, trattori, cantinieri . . . . .	19	69	Fattorini . . . . .	7
31	Cuochi, friggitori, rosticceri . . . . .	7	70	Guardie di P. S., urbane, daziarie, doganali, forestali, carcerarie . . . . .	31
32	Macellai . . . . .	12	71	Ufficiali dell'esercito . . . . .	17
33	Pizzicagnoli . . . . .	4	72	Soldati . . . . .	57
34	Erbivendoli, fruttivendoli, pollivendoli e lattivendoli . . . . .	8	73	Professioni girovaghe . . . . .	10
35	Ebanisti, falegnami e carpentieri . . . . .	35	74	Cencialuoli, rigattieri . . . . .	3
36	Fornaciai, mattonai, stovigliai . . . . .	3	75	Mendicanti, ricoverati . . . . .	20
37	Vetrai . . . . .	1	76	Altre professioni e professioni non determinate . . . . .	90
38	Fabbri ferrai, meccanici, fuocisti, fonditori . . . . .	24			
39	Maniscalchi . . . . .	1			
				TOTALE . . . . .	1 377

**FEMMINE.**

1	Contadine, ortolane . . . . .	82	11	Maestre . . . . .	1
2	Braccianti . . . . .	9	12	Levatrici . . . . .	1
3	Filatrici . . . . .	4	13	Pensionate . . . . .	2
4	Tessitrici . . . . .	2	14	Agiate . . . . .	88
5	Sarte, modiste . . . . .	13	15	Cameriere, domestiche . . . . .	21
6	Caffettiere . . . . .	1	16	Mendicanti, ricoverate . . . . .	7
7	Ostesse . . . . .	1	17	Massale di casa . . . . .	99
8	Fruttivendole, erbivendole . . . . .	2	18	Altre professioni e professioni non determinate . . . . .	21
9	Operai in genere . . . . .	4			
10	Merciaie, commercianti . . . . .	4			
				TOTALE . . . . .	312

(1) Non sono compresi in questo prospetto 4 maschi e 4 femmine morti per suicidio in età inferiore a 15 anni compiuti.



**Anno 1892.**



Anno 1892.

Table with columns for CAUSE DI MORTE, PIEMONTE (ALESSANDRIA, CUNEO, NOVARA, TORINO), LIGURIA (GENOVA, PORTO MAURIZIO), BERGAMO, and BRESCIA. Rows list various diseases like Scorbuto, Marasmo senile, Pellagra, etc.

(1) Esclusi i tumori maligni.

Anno 1892.

Table with columns for LOMBARDIA (COMO, CREMONA, MANTOVA, MILANO, PAVIA, SONDRIO) and VENEZIA (BELLUNO, PADOVA, ROVIGO, TREVISO). Rows list various diseases like Scorbuto, Marasmo senile, Pellagra, etc.





Anno 1892.

Anno 1892.

CAUSE DI MORTE	PIEMONTE								LIGURIA				LOMBARDIA								VENETO															
	ALESSANDRIA		CUNEO		NOVARA		TORINO		GENOVA		PORTO MAURIZIO		BERGAMO		BRESCIA		COMO		CREMONA		MANTOVA		MILANO		PAVIA		SONDRIO		BELLUNO		PADOVA		ROVIGO		TREVISO	
	Maschi	Femmine	Maschi	Femmine	Maschi	Femmine	Maschi	Femmine	Maschi	Femmine	Maschi	Femmine	Maschi	Femmine	Maschi	Femmine	Maschi	Femmine	Maschi	Femmine	Maschi	Femmine	Maschi	Femmine	Maschi	Femmine	Maschi	Femmine	Maschi	Femmine	Maschi	Femmine	Maschi	Femmine		
Atrofia muscolare progressiva . .	1	..	1	..	1	1	..	1	..	1	..	..	..	1	..	..	..	..	1	2	..	1	2	1	..	..	..	..	..	..	1	..	1	1		
Morti accident. in stato d'ubbricac.	..	..	2	..	..	..	1	..	1	..	..	..	..	1	..	1	..	..	..	1	..	..	..	..	3	..	1	3	..	..	..	..	1	..		
Id. per annegamento . .	48	11	44	14	48	18	49	21	32	15	12	1	17	13	33	20	25	5	29	11	22	8	76	27	31	10	13	3	3	3	32	16	20	4		
Id. per freddo . . . . .	1	..	..	..	3	1	..	2	..	1	..	..	1	..	2	1	1	..	1	1	..	..	1	..	..	3	..	..	1	..	..	..	1	..		
Id. per insolazione . . . .	3	1	2	..	4	2	..	1	1	..	..	..	2	..	2	1	1	2	1	..	1	1	1	1	3	3	..	..	..	..	3	..	2	1		
Id. per fulminazione . . .	2	2	5	2	1	1	1	..	4	..	..	2	..	..	..	14	4	2	2	..	1	..	5	2	..	..	1	..	1	..	..	..	1	..		
Id. per caduta . . . . .	42	11	61	10	62	30	90	34	72	24	16	11	38	7	57	..	50	9	14	3	14	1	51	19	19	5	25	6	20	5	13	5	3	4		
Id. per esplos. di polvere o dinam., per scoppio di arma da fuoco, di mine, ecc.	8	..	2	..	1	2	5	5	6	1	4	..	..	1	3	2	3	..	1	1	1	..	1	1	3	1	..	..	1	..	2	..	..	1		
Id. per ferite da taglio . .	..	..	..	..	..	..	1	1	1	..	..	..	1	1	1	1	..	..	..	..	..	..	..	..	1	1	..	..	..	..	1	..	..	1		
Id. per lesioni da macchine agrarie ed industriali.	1	1	1	..	..	..	1	..	..	..	..	..	..	..	..	..	..	..	..	..	..	..	..	..	..	..	..	..	..	..	..	..	..	..		
Id. per schiacciamento . .	23	6	15	2	16	4	34	9	33	5	4	1	12	..	18	1	7	2	9	..	4	..	20	1	14	4	7	2	10	2	7	2	4	..		
Id. per violenze di anim.	1	..	2	..	..	..	3	..	..	..	..	..	..	..	2	..	..	..	1	..	..	..	2	..	..	..	..	..	3	..	1	..	1	..		
Id. per ustione . . . . .	12	38	15	29	23	26	27	29	29	26	5	8	11	12	10	20	14	26	5	6	9	6	25	56	15	13	3	5	3	11	4	10	3	7		
Id. per inanizione . . . . .	1	..	..	..	..	..	..	..	1	..	..	..	..	..	..	..	..	..	..	..	..	..	..	..	1	..	..	..	..	..	..	..	..	..		
Id. per soffocamento . . .	3	1	1	..	4	2	4	3	2	..	..	2	1	9	1	6	..	..	3	1	1	1	11	5	3	..	1	..	2	..	4	2	..	3		
Id. per asfissia . . . . .	4	3	5	..	2	3	7	5	7	1	..	..	2	2	5	..	4	..	2	..	1	..	9	3	4	..	1	..	..	..	..	..	..	..		
Id. per morsi di vipera o di altri animali velenosi.	..	..	..	..	..	..	..	..	..	..	..	..	..	..	..	..	..	..	..	..	..	..	..	..	1	..	..	..	..	..	..	..	..	..		
Id. per cause non determinate . . . . .	31	12	19	5	26	5	29	9	17	10	5	1	10	3	16	6	10	6	10	5	7	2	51	12	18	6	4	4	8	2	5	6	7	1		
Id. per avvelen. acuti . .	7	4	..	..	..	..	2	1	7	3	..	..	2	..	2	1	..	..	1	..	..	..	3	2	..	1	..	..	1	..	..	1	..	..		
Avvelenamenti cronici accident.	..	..	1	..	..	..	..	..	..	..	..	..	..	..	..	..	1	..	..	..	..	..	1	1	..	..	..	..	..	..	..	..	..	..		
Id. professionali . . . . .	..	..	..	..	2	..	4	..	6	..	..	..	..	..	1	..	2	..	..	..	..	..	7	..	..	..	..	..	1	..	1	..	..	..		
Alcoolismo (delirium tremens) . .	16	..	12	2	9	1	22	2	39	3	3	..	10	1	25	1	17	1	6	1	7	..	42	4	6	..	2	1	7	..	12	1	2	1		
Sulcidi per annegamento . . . .	6	5	5	1	10	7	14	8	5	2	3	..	2	1	10	2	5	2	5	2	7	5	26	6	8	6	2	..	..	1	7	3	3	3		
Id. con armi da fuoco . . . .	9	..	6	..	5	..	31	1	25	..	3	..	3	..	7	..	4	..	2	..	9	..	18	2	1	..	2	..	3	..	2	..	2	..		
Id. id. da taglio . . . . .	2	1	..	1	4	..	5	..	6	..	..	..	..	..	1	..	..	..	1	..	2	..	5	..	2	..	..	..	..	..	..	..	..	2		
Id. per impiccamento . . . .	7	3	7	2	6	1	7	1	3	2	5	..	2	1	4	..	8	2	1	..	5	2	13	1	3	1	..	..	3	2	7	..	1	6		
Id. per precipitazione . . . .	..	1	3	..	4	..	14	5	12	2	1	..	2	..	2	..	1	..	1	..	2	..	8	3	1	..	1	..	..	..	..	..	..	1		
Id. per schiacciamento sotto convogli ferroviari, sotto tram, ecc. . . . .	5	..	1	..	1	..	6	1	3	..	2	1	..	..	..	..	..	1	..	..	..	..	4	..	..	1	..	..	..	..	1	..	..	..		
Id. per avvelenamento . . . .	2	1	..	1	2	..	7	3	9	2	..	..	2	..	2	..	..	1	2	1	..	1	12	3	1	..	1	..	..	..	1	..	..	..		
Id. per asfissia . . . . .	..	..	1	..	..	..	6	1	5	1	..	..	..	..	..	4	..	..	..	..	1	..	6	7	..	1	..	..	..	..	..	..	..	2		
Id. per altri mezzi o per mezzi non determinati . .	1	..	..	1	..	..	1	..	2	..	1	..	1	..	..	1	..	..	..	..	..	..	2	1	..	..	..	..	1	..	1	..	..	2		
Omicidi . . . . .	15	3	17	2	14	2	44	4	28	1	5	1	10	..	7	1	7	..	1	1	3	1	7	1	3	..	3	..	1	..	5	3	..	1		
Morti per causa ignota . . . . .	332	340	419	508	457	545	1 278	1 460	128	125	41	40	30	20	73	70	29	45	21	21	14	15	37	25	131	140	11	21	53	95	6	8	7	5		
TOTALE . . . . .	9 744	9 039	8 470	8 264	8 258	8 254	13 182	13 117	10 148	10 017	1 655	1 633	5 899	5 868	7 617	7 192	6 470	6 607	4 272	4 058	3 528	3 365	17 674	16 865	5 665	5 348	1 330	1 349	2 172	2 105	4 899	4 563	2 695	2 581		











Anno 1892.

CAUSE DI MORTE	Segue V E N E T O								E M I							
	UDINE		VENEZIA		VERONA		VICENZA		BOLOGNA		FERRARA		FORLÌ		MODENA	
	Maschi	Femmine	Maschi	Femmine	Maschi	Femmine	Maschi	Femmine	Maschi	Femmine	Maschi	Femmine	Maschi	Femmine	Maschi	Femmine
Atrofia muscolare progressiva . . . . .	..	2	..	..	2	1	..	2	..	1	..	..	..	..	..	..
Morti accident. in stato d'ubbricac. . . . .	1	..	..	..	..	..	..	..	..	..	..	..	..	..	..	..
Id. per annegamento . . . . .	32	19	44	11	21	5	17	14	28	11	20	2	12	8	12	6
Id. per freddo . . . . .	2	1	..	..	..	..	1	..	1	..	..	..	4	..	..	..
Id. per insolazione . . . . .	..	1	1	..	1	..	..	..	3	4	..	1	6	3	1	..
Id. per fulminazione . . . . .	4	1	..	1	4	..	3	..	2	..	..	..	1	2	2	..
Id. per caduta . . . . .	29	7	19	5	25	2	30	6	34	13	16	3	16	8	18	5
Id. per esplos. di polvere o dinam., per scoppio di arma da fuoco, di mine, ecc. . . . .	3	..	1	..	1	..	3	1	1	1	2	..	2	..	1	..
Id. per ferite da taglio . . . . .	1	..	..	..	..	..	..	1	1	1	..	..	1	..	..	..
Id. per lesioni da macchine agrarie ed industriali. . . . .	..	..	..	..	..	..	..	..	..	1	1	..	..	..	..	..
Id. per schiacciamento. . . . .	3	2	3	1	10	2	8	2	18	12	1	1	4	1	2	..
Id. per violenze di anim. . . . .	2	..	1	..	..	..	1	..	2	..	1	..	2	..	1	..
Id. per ustione . . . . .	13	17	5	5	3	8	4	8	13	13	9	10	5	8	2	7
Id. per inanizione. . . . .	..	..	..	..	..	..	..	..	..	..	..	..	..	..	1	..
Id. per soffocamento. . . . .	5	1	3	1	2	1	1	2	2	3	1	1	1	..	2	2
Id. per asfissia . . . . .	1	..	2	..	..	1	1	2	1	1	1	1	1	1	2	1
Id. per morsi di vipera o di altri animali velenosi. . . . .	..	1	1	..	..	..	1	..	..	..	..	..	..	..	..	..
Id. per cause non determinate. . . . .	13	3	13	15	10	2	5	4	9	6	10	9	6	4	5	1
Id. per avvelen. acuti . . . . .	1	..	..	..	..	1	1	..	2	1	1	..	..	..	..	..
Avvelenamenti cronici accident. . . . .	..	..	..	..	..	..	..	..	..	..	..	..	..	..	..	..
Id. professionali . . . . .	..	..	..	..	..	..	..	..	..	..	..	..	..	..	..	..
Alcolismo ( <i>deltrium tremens</i> ) . . . . .	13	1	20	..	16	2	9	1	13	1	1	..	8	1	2	..
Suicidi per annegamento . . . . .	7	8	8	1	5	2	7	1	20	6	3	1	5	1	5	..
Id. con armi da fuoco . . . . .	2	..	4	1	..	..	7	..	10	..	4	1	4	..	3	..
Id. id. da taglio . . . . .	..	..	..	..	1	..	3	..	3	1	1	1	1	..	1	..
Id. per impiccamento . . . . .	8	3	1	..	3	..	5	..	22	3	1	..	1	1	3	4
Id. per precipitazione . . . . .	1	..	1	..	1	..	..	1	4	..	..	..	..	..	2	..
Id. per schiacciamento sotto convogli ferroviari, sotto tram, ecc. . . . .	3	..	..	..	1	..	..	..	2	..	..	..	..	..	1	..
Id. per avvelenamento . . . . .	1	..	9	2	1	..	..	2	3	1	..	..	1	..	..	..
Id. per asfissia . . . . .	1	..	4	..	2	..	..	..	4	3	..	..	1	..	..	..
Id. per altri mezzi o per mezzi non determinati. . . . .	..	1	..	..	1	..	..	..	..	2	..	1	..	..	..	..
Omicidi . . . . .	3	3	1	2	4	..	4	2	15	1	2	1	20	..	6	2
Morti per causa ignota . . . . .	354	416	31	36	12	20	30	21	52	25	10	13	17	6	24	24
TOTALE . . . . .	5 740	5 802	4 806	4 635	4 561	4 428	4 981	4 980	7 260	6 791	3 787	3 465	4 112	3 967	4 492	4 477

Anno 1892.

LIA	TOSCANA																			
	PARMA		PIACENZA		RAVENNA		REGGIO NELL'EMILIA		ARZZO		FIRENZE		GROSSETO		LIVORNO		LUCCA		MASSA E CARRARA	
	Maschi	Femmine	Maschi	Femmine	Maschi	Femmine	Maschi	Femmine	Maschi	Femmine	Maschi	Femmine	Maschi	Femmine	Maschi	Femmine	Maschi	Femmine	Maschi	Femmine
1	..	..	..	..	1	..	..	..	..	..	1	1	..	..	..	..	..	..	..	..
..	..	1	..	..	..	..	..	..	1	..	..	..	1	..	..	..	..	..	..	..
17	5	13	7	4	3	14	8	17	7	28	15	1	1	7	..	7	4	6	..	..
1	1	3	..	..	1	..	..	..	..	2	..	..	..	..	..	..	..	..	..	..
..	..	1	1	1	..	..	2	..	..	2	..	1	3	1	1	..	..	..	..	..
16	6	12	4	15	1	10	3	17	9	46	7	10	1	3	3	17	10	27	14	..
2	..	1	..	1	..	1	..	1	..	6	1	..	..	2	..	1	..	2	..	..
1	..	..	..	..	1	..	..	..	..	1	..	..	..	1	..	..	..	..	..	..
6	..	2	..	4	1	2	4	5	2	17	3	2	1	1	..	1	2	7	..	..
2	..	..	..	..	..	..	1	..	..	1	1	..	..	..	..	..	..	..	..	..
13	14	6	13	2	3	6	14	11	18	13	20	4	5	4	4	6	5	5	5	14
..	..	..	..	..	..	..	..	..	..	1	..	..	..	..	..	..	..	..	..	..
1	..	3	..	1	..	2	2	1	1	1	1	..	2	2	..	1	..	3	1	..
1	..	..	1	1	..	1	1	1	1	1	1	1	2	1	..	2	1	2	1	..
..	..	..	..	..	..	..	..	..	..	..	..	..	..	..	..	..	..	..	..	..
8	4	3	4	6	3	4	3	5	1	15	9	5	..	2	1	4	1	6	..	..
..	..	..	..	..	..	..	..	..	..	..	..	..	..	..	..	..	..	..	..	..
1	..	..	..	..	..	..	..	..	..	1	1	..	..	1	..	..	..	..	..	..
7	..	8	..	2	..	5	..	2	1	10	1	6	1	2	1	2	1	2	1	..
5	6	3	..	6	2	5	1	1	..	12	3	1	1	..	..	2	..	..	..	..
6	..	3	..	7	..	4	..	1	..	25	1	1	..	3	..	4	..	1	..	..
2	..	..	..	2	..	..	..	..	..	1	..	..	..	..	..	..	..	..	..	..
2	1	2	..	1	..	2	1	1	..	13	2	1	..	1	..	1	..	1	..	..
1	1	..	..	1	..	..	..	5	..	6	..	1	..	4	1	1	2	1	..	..
..	..	1	..	..	..	..	..	..	..	1	..	..	..	2	..	..	..	..	..	..
1	..	9	2	1	..	2	3	1	..	..	..	1	..	..	..	..	..	..	..	..
2	3	..	..	..	..	2	3	1	..	..	..	1	1	2	..	..	..	..	..	2
2	3	..	..	2	..	4	3	..	..	1	1	..	..	1	1	..	2	2	..	..
2	1	..	..	1	..	..	2	..	..	1	..	1	..	2	..	..	..	..	..	..
4	..	2	1	14	..	..	2	4	2	22	6	4	..	2	..	8	2	9	..	..
110	125	36	37	18	17	65	45	20	14	47	48	6	1	14	23	15	9	55	60	..
3 974	3 799	3 200	3 017	2 977	2 881	3 898	3 595	3 554	3 279	11 165	10 627	1 777	1 495	1 470	1 426	3 510	3 483	2 309	2 325	..









Anno 1892.

Table showing mortality statistics for TOSCANA, MARCHE, UMBRIA, and LAZIO. Columns include provinces (PISA, SIENA, ANCONA, ASCOLI PICENO, MACERATA, PESARO E URBINO, PERUGIA, ROMA) and gender (Maschi, Femmine). Rows list causes of death such as Atrofia muscolare progressiva, Morti accidenti, Id. per annegamento, etc.

TOTALE . . . . . 3 428 3 297 3 013 2 873 4 150 4 127 3 054 3 179 3 469 3 676 3 510 3 436 8 141 7 902 13 828 12 749

Anno 1892.

Table showing mortality statistics for ABRUZZI E MOLISE, CAMPANIA, and PUGLIE. Columns include provinces (AQUILA DEGLI ABRUZZI, CAMPOBASSO, CHIETI, TERAMO, AVELLINO, BENEVENTO, CASERTA, NAPOLI, SALERNO) and gender (Maschi, Femmine). Rows list causes of death and a final row for the total (TOTALE).

6 475 6 491 5 679 5 767 5 001 5 144 3 566 3 643 6 118 6 176 3 535 3 453 9 677 9 670 14 651 13 941 7 584 7 571 10 992 10 934



CAUSE DI MORTE	Segue PUGLIE				BASILICATA		CALABRIE						CALTA-NISSETTA	
	FOGGIA		LECCE		POTENZA		CATANZARO		COSENZA		REGGIO DI CALABRIA			
	Maschi	Femmine	Maschi	Femmine	Maschi	Femmine	Maschi	Femmine	Maschi	Femmine	Maschi	Femmine		
Affasia e apoplessia nel parto . . . . .	6	4	15	9	2	2	28	13	12	12	7	1	9	8
Iidrocefalo . . . . .	6	6	8	13	2	..	2	..	4	4	2	5	..	..
Ernie cerebrali e spina bifida . . . . .	..	2	3	2	7	1	..	1	3	..	3	1	6	4
Cianosi . . . . .	2	5	10	6	1	1	19	15	3	1	3	4	2	..
Atresia (delle nartel, dell'esof. ecc.)	1	1	3	2	..	1	2	..	..	..	..	..	1	..
Labbro leporino . . . . .	..	3	2	3	..	2	1	..	3	1	..	..	..	1
Mostruosità . . . . .	..	..	2	..	..	..	1	..	1	..	..	..	..	2
Atrofia congenita . . . . .	296	313	363	296	441	404	349	298	379	357	261	227	310	284
Valuolo . . . . .	82	76	90	108	9	2	9	8	27	19	7	5	..	1
Morbillo . . . . .	79	68	166	174	129	155	72	64	199	222	171	139	299	260
Scarlattina . . . . .	158	97	75	75	82	79	274	248	74	48	93	65	28	21
Risipola . . . . .	52	56	79	59	63	58	33	60	18	19	38	47	26	13
Febbre migliare . . . . .	1	..	..	..	..	..	..	1	..	..	..	..	..	..
Febbre tifidea . . . . .	223	196	291	245	140	170	105	131	96	134	104	95	162	187
Tifo petecchiale . . . . .	..	..	..	..	..	..	..	..	..	..	..	1	..	..
Meningite cerebro-spinale epidem.	..	..	..	..	..	..	..	..	..	..	..	..	..	..
Difterite e erup difterico . . . . .	215	215	256	261	278	258	90	80	62	61	102	111	226	252
Crup non difterico . . . . .	65	54	28	19	58	38	21	15	9	4	27	21	7	10
Ipertosse . . . . .	2	4	80	89	55	87	21	34	73	82	12	28	66	83
Influenza . . . . .	94	72	107	101	249	194	222	202	261	326	225	226	18	24
Febbri da malaria e cachessia pal.	548	424	423	292	512	483	345	211	343	260	264	211	255	213
Dissenteria . . . . .	1	1	1	..	..	..	..	3	1	..	..	..	..	..
Sifilide . . . . .	20	28	21	7	19	24	51	58	28	15	21	33	15	17
Setticemia, ptoemia, ecc. . . . .	8	6	10	10	11	18	8	12	12	6	10	9	5	4
Pustola maligna, carbonchio . . . . .	22	8	13	8	48	40	40	18	25	17	14	10	1	2
Moccio . . . . .	..	..	1	..	..	..	..	..	..	..	..	..	..	..
Lebbra . . . . .	..	..	..	..	..	..	..	..	..	..	..	..	..	..
Rabbia . . . . .	1	1	..	1	1	..	3	1	..	..	..	..	3	..
Malattie infettive non determinate	1	2	6	2	..	3	1	1	1	..	10	12	24	35
Tubercolosi generale . . . . .	27	38	54	66	31	41	39	59	35	45	39	41	19	44
Meningite tuberculare . . . . .	21	16	26	29	12	16	6	9	12	8	6	2	2	7
Tubercolosi polmonare . . . . .	99	174	213	300	92	101	100	115	122	133	116	131	96	127
Tabe mesenterica . . . . .	100	104	196	191	84	102	67	72	70	100	43	46	45	49
Scrofola disseminata . . . . .	6	9	25	23	11	19	10	15	5	12	16	13	21	26
Rachitide . . . . .	6	9	13	13	10	11	4	11	15	24	35	53	8	7
Osteomalacia . . . . .	..	1	3	3	..	..	1	1	..	1	1	6	1	3
Anemia . . . . .	46	55	113	129	100	112	50	61	48	57	41	46	59	55
Clorosi . . . . .	..	..	..	..	..	..	..	..	..	..	..	..	..	..
Leucocitemia . . . . .	..	..	..	..	..	..	..	..	..	..	..	..	..	..
Porpora emorragica . . . . .	4	2	8	12	2	4	6	6	2	3	4	3	3	7

SICILIA										SARDEGNA				REGNO				
CATANIA		GIRGENTI		MESSINA		PALERMO		SIRACUSA		TRAPANI		CAGLIARI				SASSARI		
Maschi	Femmine	Maschi	Femmine	Maschi	Femmine	Maschi	Femmine	Maschi	Femmine	Maschi	Femmine	Maschi	Femmine			Maschi	Femmine	
22	16	26	19	4	6	12	6	4	6	6	4	14	10	7	5	1 221	961	
1	1	2	2	..	3	..	2	..	4	7	5	1	3	..	1	210	198	
6	6	1	2	3	2	5	8	3	2	2	4	..	..	..	2	252	289	
6	3	6	1	..	1	1	..	1	2	2	3	1	1	4	3	294	228	
2	2	..	1	1	..	..	..	1	1	1	..	..	2	..	..	79	39	
1	2	1	..	..	..	2	1	..	4	2	..	3	1	1	..	122	97	
1	..	..	..	..	..	..	..	..	..	..	..	1	..	..	..	42	41	
420	365	312	300	514	398	675	557	316	338	230	232	406	367	263	211	29 522	25 693	
4	1	1	..	..	..	1	..	..	..	..	..	7	15	2	..	750	703	
171	168	244	210	85	119	145	168	6	9	51	42	60	43	77	58	6 320	6 079	
203	176	104	82	38	35	113	101	5	1	2	2	1	..	..	1	4 141	3 749	
36	26	14	15	29	36	34	36	39	39	11	9	40	27	23	20	1 933	1 803	
..	1	1	4	..	..	5	10	1	1	1	2	..	3	..	..	74	153	
156	157	253	217	79	68	178	174	133	157	91	77	68	53	32	37	7 500	7 892	
..	..	1	1	..	..	..	..	..	..	..	..	..	..	..	..	7	3	
213	207	129	94	110	114	183	161	75	64	77	66	167	177	79	73	6 784	6 650	
48	28	7	8	22	12	27	22	12	7	8	7	35	22	10	11	1 807	1 391	
80	94	104	137	41	46	96	132	79	73	9	11	25	24	39	56	3 350	4 244	
138	87	130	103	90	81	89	71	123	104	34	49	243	185	185	2	10 359	9 680	
383	288	266	227	174	156	190	150	360	295	199	196	706	655	249	233	8 650	6 881	
1	2	4	4	..	1	..	..	..	..	..	..	1	..	2	..	116	84	
24	29	10	8	40	44	20	25	13	12	5	17	5	4	6	3	1 108	1 067	
5	8	8	6	8	9	6	6	3	2	10	9	6	5	5	5	458	436	
2	5	8	2	3	4	5	13	4	..	5	3	24	9	7	6	404	246	
..	..	..	..	..	..	..	..	..	..	..	..	..	..	..	..	3	2	
..	..	..	..	..	..	..	..	..	..	..	..	..	..	..	..	..	..	..
2	..	..	..	1	..	2	1	2	..	1	..	1	..	2	1	57	26	
96	90	88	95	54	66	253	272	16	29	73	84	1	..	1	3	790	871	
37	54	49	54	40	42	55	93	25	37	45	55	68	103	38	74	3 822	4 771	
8	4	3	2	6	5	17	20	10	11	5	5	13	15	7	10	1 841	1 916	
149	194	84	130	167	188	261	411	53	93	95	128	134	167	119	244	13 948	17 174	
79	99	54	42	29	50	124	128	49	80	34	27	28	35	34	32	5 209	5 952	
17	22	17	22	18	19	80	38	7	11	12	26	30	50	23	25	1 089	1 261	
14	15	2	1	7	10	17	21	11	16	4	2	29	20	31	29	1 586	1 661	
1	..	..	..	1	1	..	3	..	..	..	..	2	1	1	2	51	101	
98	114	100	136	48	58	130	178	31	66	22	36	89	95	46	51	3 392	4 314	
..	..	..	..	..	..	..	..	..	..	..	..	..	..	..	..	2	20	
..	2	..	..	..	..	..	..	..	..	..	..	..	..	..	..	8	12	
9	8	3	4	1	9	6	14	2	7	1	6	1	5	3	..	258	244	

Anno 1892.

Segue TAV. I. — MORTI IN CIASCUNA PROVINCIA,

Table with 16 columns for causes of death and 14 columns for provinces: Foggia, Lecce, Potenza, Catanzaro, Cosenza, Reggio Calabria, and Caltanissetta. Rows include Scorbuto, Marasmo senile, Pellagra, Gotta, Diabete mellito, Tumori maligni disseminati, Apoplessia e congestione cerebr., Meningite semplice, Encefalite, Idrocefalo (non congenito), Mielite. Emorragia spinale, Meningite spinale, Tabe dorsale, Tumori cerebr. e tumori spinali (1), Epilessia, Corea, Tetano, Convulsioni, Demenza paralitica, Successioni della pazzia, Malattie degli occhi o della cavità orbitale (1), Tumori maligni idem, Malattie degli orecchi (1), Tumori maligni idem, Malattie delle fosse nasali (1), Tumori maligni idem, Malattie della trachea e laringe (1), Tumori maligni idem, Malattie dei bronchi, Mal. della pleura e del mediastino, Congestione ed apoplessia pulm., Pneumonte acuta, Pneumonte cronica, Malattie della tiroide (1), Tumori maligni idem, Asma, Adenite ed adenite toracica, Tumori maligni del torace.

(1) Esclusi i tumori maligni.

CLASSIFICATI PER SESSO E PER CAUSE DI MORTE.

Anno 1892.

Table with 16 columns for causes of death and 20 columns for provinces: Catania, Girgenti, Messina, Palermo, Siracusa, Trapani, Cagliari, Sassari, and Regno. Rows include Scorbuto, Marasmo senile, Pellagra, Gotta, Diabete mellito, Tumori maligni disseminati, Apoplessia e congestione cerebr., Meningite semplice, Encefalite, Idrocefalo (non congenito), Mielite. Emorragia spinale, Meningite spinale, Tabe dorsale, Tumori cerebr. e tumori spinali (1), Epilessia, Corea, Tetano, Convulsioni, Demenza paralitica, Successioni della pazzia, Malattie degli occhi o della cavità orbitale (1), Tumori maligni idem, Malattie degli orecchi (1), Tumori maligni idem, Malattie delle fosse nasali (1), Tumori maligni idem, Malattie della trachea e laringe (1), Tumori maligni idem, Malattie dei bronchi, Mal. della pleura e del mediastino, Congestione ed apoplessia pulm., Pneumonte acuta, Pneumonte cronica, Malattie della tiroide (1), Tumori maligni idem, Asma, Adenite ed adenite toracica, Tumori maligni del torace.



Anno 1892.

CAUSE DI MORTE	Segue PUGLIE				BASILICATA		CALABRIE						CALTANISSETTA	
	FOGGIA		LECCE		POTENZA		CATANZARO		COSENZA		REGGIO DI CALABRIA			
	Maschi	Femmine	Maschi	Femmine	Maschi	Femmine	Maschi	Femmine	Maschi	Femmine	Maschi	Femmine		
	Maschi	Femmine	Maschi	Femmine	Maschi	Femmine	Maschi	Femmine	Maschi	Femmine	Maschi	Femmine	Maschi	Femmine
Idrope-ascite . . . . .	32	25	21	32	24	34	27	40	22	31	39	35	15	24
Tumori addominali (1) . . . . .	..	1	2	4	..	3	3	7	2	6	1	3	1	3
Id. maligni idem . . . . .	..	..	3	..	..	2	3	3	..	..	1	1	..	1
Malattie dei reni (1) . . . . .	118	95	107	79	115	100	129	99	80	88	57	62	36	34
Tumori maligni idem . . . . .	..	..	1	..	..	..	..	..	..	..	1	..	1	..
Malattie della vescica (1) . . . . .	34	3	36	16	33	7	25	7	28	6	29	2	34	..
Tumori maligni idem . . . . .	..	1	2	..	3	..	..	..	2	..	2	..	..	..
Malattie dell'uretra e prostata (1)	4	..	6	..	8	..	1	..	6	..	3	..	2	..
Tumori maligni idem . . . . .	..	..	2	..	..	..	1	..	..	..	2	..	..	..
Malattie delle capsule sopraren.	..	..	1	..	5	1	..	..	..	..	..	..	1	..
Malattie dei testicoli (1) . . . . .	4	..	5	..	1	..	3	..	1	..	1	..	1	..
Tumori maligni idem . . . . .	..	..	..	..	..	..	..	..	..	..	1	..	..	..
Malattie dell'ovaia (1) . . . . .	..	1	..	2	..	..	..	2	..	3	..	4	..	3
Tumori maligni idem . . . . .	..	..	..	..	..	..	..	..	..	..	..	..	1	..
Malattie dell'utero e vagina (1).	..	30	..	28	..	54	..	34	..	33	..	29	..	16
Tumori maligni idem . . . . .	..	21	..	47	..	27	..	17	..	18	..	28	..	18
Malattie delle mammelle (1) . . . . .	..	1	..	2	..	..	..	..	..	..	1	..	..	..
Tumori maligni idem . . . . .	1	11	..	28	..	11	..	4	..	8	..	8	1	5
Gravidanza estraeterina . . . . .	..	1	..	..	..	1	..	..	..	..	..	..	..	..
Metrorragia dopo il parto. . . . .	..	8	..	19	..	20	..	16	..	13	..	5	..	7
Distocia . . . . .	..	3	..	3	..	7	..	2	..	4	..	1	..	1
Eclampsia puerperale. . . . .	..	3	..	7	..	3	..	6	..	7	..	1	..	..
Febbre puerperale . . . . .	..	31	..	38	..	32	..	28	..	27	..	31	..	14
Peliemetropuerperale . . . . .	..	21	..	17	..	11	..	23	..	10	..	10	..	2
Sincope dopo il parto. . . . .	..	..	..	5	..	11	..	8	..	11	..	3	..	3
Mal. da gravidanza non determin.	..	4	..	1	..	..	..	1	..	1	..	..	..	1
Plemmone, piaghe, gang. della pel.	47	25	54	37	52	53	39	28	39	25	20	32	29	18
Tumori maligni della pelle . . . . .	..	..	..	..	..	..	..	..	..	..	..	..	1	..
Lupo. . . . .	..	..	3	4	1	1	..	2	..	3	..	..	..	2
Elefantiasi degli arabi . . . . .	..	..	..	..	..	..	..	..	..	..	..	1	..	..
Favo . . . . .	..	1	..	1	5	..	1	1	..	1	1	1	2	2
Pemfigo, eczema, ecc. . . . .	4	6	16	12	33	27	5	4	9	6	5	5	10	5
Sclerema . . . . .	17	22	40	42	47	37	5	2	6	7	7	3	4	8
Malattie delle ossa (1) . . . . .	5	8	10	3	5	2	5	2	2	6	1	4	1	3
Tumori maligni idem . . . . .	..	..	..	..	..	..	..	..	..	..	..	..	..	..
Malattie delle articolazioni . . . . .	10	5	3	3	9	5	4	3	6	4	6	4	4	2
Male di Pott . . . . .	3	3	1	3	5	7	..	1	..	..	2	..	..	1
Reumatismo articolare acuto . . . . .	4	6	12	6	8	12	10	15	8	7	3	7	1	4
Id. cronico . . . . .	4	9	8	16	17	18	4	24	12	24	3	12	2	16
Psolite . . . . .	..	..	1	..	..	..	..	..	..	..	..	..	..	..

(1) Esclusi i tumori maligni.

Anno 1892.

CAUSE DI MORTE	SICILIA										SARDEGNA				REGNO		
	CATANIA		GIRGENTI		MESSINA		PALERMO		SIRACUSA		TRAPANI		CAGLIARI				SASSARI
	Maschi	Femmine	Maschi	Femmine	Maschi	Femmine	Maschi	Femmine	Maschi	Femmine	Maschi	Femmine	Maschi	Femmine	Maschi	Femmine	
	Maschi	Femmine	Maschi	Femmine	Maschi	Femmine	Maschi	Femmine	Maschi	Femmine	Maschi	Femmine	Maschi	Femmine	Maschi	Femmine	
57	79	28	44	40	59	40	60	33	28	10	7	49	67	18	23	1 031	1 535
2	5	3	4	2	5	3	9	3	7	2	5	3	2	1	1	199	392
..	2	1	2	..	1	3	5	..	1	1	..	..	1	..	..	112	191
138	97	33	39	58	58	121	87	28	45	46	22	19	17	24	28	5 130	4 558
..	1	..	..	..	..	1	..	..	..	..	..	..	..	..	..	24	13
66	7	36	2	52	1	74	10	38	9	25	3	29	9	21	1	2 470	285
2	1	1	..	2	..	1	..	..	..	..	..	..	..	..	..	110	35
2	..	4	..	6	1	14	..	6	..	2	..	4	..	1	..	394	6
..	..	2	..	1	..	..	1	..	..	..	..	..	..	..	..	43	1
3	..	2	..	..	1	2	1	..	1	..	1	..	1	3	..	63	35
3	..	1	..	2	..	2	..	1	..	..	..	1	..	1	..	108	..
..	..	..	..	..	..	..	..	..	..	..	..	..	..	..	..	20	..
..	9	..	1	..	3	..	4	..	2	..	2	..	2	..	2	..	279
..	..	..	..	..	..	..	..	..	..	..	..	..	..	..	..	..	21
..	36	..	21	..	25	..	36	..	25	..	11	..	29	..	15	..	1 729
..	33	..	13	..	21	..	54	..	25	..	24	..	1	..	1	..	2 267
..	33	..	13	..	21	..	54	..	25	..	24	..	1	..	1	..	7
..	15	..	5	1	11	2	19	1	11	..	4	..	11	..	3	14	838
..	1	..	..	..	..	..	..	..	..	..	..	..	..	..	..	..	14
..	1	..	..	..	..	..	..	..	..	..	..	..	..	..	..	..	827
..	16	..	5	..	13	..	16	..	14	..	9	..	24	..	8	..	102
..	2	..	1	..	1	..	1	..	2	..	..	..	3	..	1	..	280
..	1	..	..	..	2	..	4	..	2	..	2	..	2	..	..	..	1 530
..	23	..	15	..	16	..	40	..	25	..	11	..	29	..	15	..	651
..	11	..	4	..	5	..	6	..	11	..	7	..	11	..	7	..	290
..	3	..	3	..	5	..	8	..	3	..	3	..	12	..	3	..	69
..	2	..	1	..	1	..	4	..	1	..	1	..	1	..	..	..	1 951
39	38	28	29	27	30	72	72	30	26	14	10	42	19	10	15	1 951	1 552
..	..	2	..	..	..	..	..	..	..	..	..	..	..	..	..	12	6
2	1	..	2	..	1	1	1	2	2	1	..	..	..	..	..	36	74
..	..	..	..	..	..	..	..	..	..	..	..	..	..	..	1	9	11
..	..	..	..	2	..	1	1	..	1	..	1	..	..	..	..	75	43
..	..	..	..	..	..	2	..	..	..	..	..	..	..	..	..	..	500
16	7	2	6	2	3	7	11	11	8	2	..	1	9	2	3	613	500
9	5	2	4	2	1	2	2	17	9	1	..	..	..	1	1	1 561	1 298
6	8	2	..	5	3	7	6	6	2	1	1	8	2	5	2	571	487
..	..	..	..	..	..	..	..	..	..	..	..	..	..	..	..	12	5
2	..	..	..	..	..	..	..	..	..	..	..	..	..	..	..	5	419
1	5	5	1	3	3	10	9	6	5	1	..	7	3	2	5	419	416
2	3	1	1	..	..	1	3	..	1	..	..	1	1	1	5	174	210
1	5	4	5	2	2	5	5	2	6	2	3	12	16	3	4	380	404
10	8	8	10	12	9	11	15	10	9	3	1	7	21	8	13	432	760
..	..	..	..	..	..	..	..	..	..	..	..	..	..	..	..	3	2

(1) Esclusi i tumori maligni.

CAUSE DI MORTE	Segue PUGLIE				BASILICATA		CALABRIE						CALTA-NISSETTA	
	FOGGIA		LECCE		POTENZA		CATANZARO		COSENZA		REGGIO DI CALABRIA		Maschi	Femmine
	Maschi	Femmine	Maschi	Femmine	Maschi	Femmine	Maschi	Femmine	Maschi	Femmine	Maschi	Femmine	Maschi	Femmine
Atria muscolare progressiva . .	1	..	1	1	3	..	1	..	1	4	..	1	..	..
Morti accident. in stato d'ubbricac.	..	..	..	..	1	..	1	..	..	..	..	1	..	..
Id. per annegamento . .	16	5	20	4	18	5	12	3	13	3	6	10	..	..
Id. per freddo . . . . .	1	..	..	1	4	..	1	..	1	..	..	..	..	..
Id. per insolazione . . . .	1	..	2	1	1	1	..	..	1	1	1	1	2	..
Id. per fulminazione . . .	4	1	4	2	7	6	2	4	1	3	1	..	1	2
Id. per caduta . . . . .	27	9	19	15	40	24	38	19	34	15	20	10	13	2
Id. per esplos. di polvere o dinam., per scoppio di arma da fuoco, di mine, ecc.	5	1	3	..	6	1	5	..	4	..	2	1	2	..
Id. per ferite da taglio . .	1	..	..	..	..	..	..	..	..	..	..	..	..	..
Id. per lesioni da macchine agrarie ed industriali.	..	..	..	..	..	1	..	..	..	..	..	..	..	..
Id. per schiacciamento. . .	14	1	11	2	14	3	18	2	12	4	4	1	14	..
Id. per violenze di anim.	10	..	3	..	2	1	..	..	2	1	..	..	2	..
Id. per ustione . . . . .	16	21	14	24	30	32	26	27	21	23	19	30	14	18
Id. per inanizione. . . . .	..	..	..	1	..	..	1	1	..	..	1	..	1	1
Id. per soffocamento. . . .	1	..	1	1	1	1	2	..	..	1	..	1	..	1
Id. per asfissia . . . . .	8	1	3	1	5	1	3	..	1	1	1	1	6	1
Id. per morsi di vipera o di altri animali velenosi.	..	..	..	..	1	..	2	..	..	..	..	..	..	..
Id. per cause non determinate. . . . .	11	1	6	2	11	5	16	2	7	9	6	4	10	3
Id. per avvelen. acuti. . . .	1	1	4	4	3	1	..	..	..	2	..	1	..	1
Avvelenamenti cronici accident.	..	..	..	..	..	..	..	..	..	..	..	..	..	..
Id. professionali . . . . .	..	..	2	..	..	..	1	..	..	..	..	..	..	..
Alcolismo ( <i>delirium tremens</i> ) . .	5	..	8	2	2	1	6	1	5	..	2	..	4	..
Suicidi per annegamento . . . .	..	..	5	2	..	..	1	..	..	..	1	..	1	..
Id. con armi da fuoco . . . .	2	..	5	..	7	1	1	..	5	..	1	..	3	..
Id. id. da taglio . . . . .	..	..	..	..	1	..	..	..	..	..	..	..	..	..
Id. per impiccamento . . . .	1	..	2	..	4	..	1	..	..	..	1	..	1	..
Id. per precipitazione . . . .	2	..	..	1	..	..	1	..	1	..	..	1	..	..
Id. per schiacciamento sotto convogli ferroviari, sotto tram, ecc. . . . .	..	..	..	..	..	..	..	..	..	..	..	..	..	..
Id. per avvelenamento . . . .	1	..	1	1	..	..	..	..	..	..	..	..	4	..
Id. per asfissia . . . . .	..	..	..	..	..	..	..	..	..	..	..	..	..	..
Id. per altri mezzi o per mezzi non determinati. . .	1	..	..	..	2	..	1	2	..	1	1	1	..	..
Omicidi . . . . .	37	3	20	1	38	9	50	5	35	3	35	6	33	7
Morti per causa ignota . . . . .	25	23	128	105	307	367	280	304	456	565	396	475	35	20
TOTALE . . . . .	6 611	6 270	8 540	8 214	8 211	8 224	6 455	6 424	6 249	6 838	5 493	5 539	5 179	5 059

CAUSE DI MORTE	SICILIA										SARDEGNA				REGNO				
	CATANIA		GIRGENTI		MESSINA		PALERMO		SIRACUSA		TRAPANI		CAGLIARI		SASSARI		Maschi	Femmine	
	Maschi	Femmine	Maschi	Femmine	Maschi	Femmine	Maschi	Femmine	Maschi	Femmine	Maschi	Femmine	Maschi	Femmine	Maschi	Femmine	Maschi	Femmine	
Atria muscolare progressiva . .	1	..	..	..	1	1	..	1	..	1	..	1	..	1	..	1	..	1	..
Morti accident. in stato d'ubbricac.	..	..	..	..	1	..	..	..	..	..	..	..	..	..	..	..	..	..	..
Id. per annegamento . .	16	5	20	4	18	5	12	3	13	3	6	10	..	..	..	..	..	..	..
Id. per freddo . . . . .	1	..	..	1	4	..	1	..	1	..	..	..	..	..	..	..	..	..	..
Id. per insolazione . . . .	1	..	2	1	1	1	..	..	1	1	1	1	2	..	..	..	..	..	..
Id. per fulminazione . . .	4	1	4	2	7	6	2	4	1	3	1	..	1	2	..	..	..	..	..
Id. per caduta . . . . .	27	9	19	15	40	24	38	19	34	15	20	10	13	2	..	..	..	..	..
Id. per esplos. di polvere o dinam., per scoppio di arma da fuoco, di mine, ecc.	5	1	3	..	6	1	5	..	4	..	2	1	2	..	..	..	..	..	..
Id. per ferite da taglio . .	1	..	..	..	..	..	..	..	..	..	..	..	..	..	..	..	..	..	..
Id. per lesioni da macchine agrarie ed industriali.	..	..	..	..	..	1	..	..	..	..	..	..	..	..	..	..	..	..	..
Id. per schiacciamento. . .	14	1	11	2	14	3	18	2	12	4	4	1	14	..	..	..	..	..	..
Id. per violenze di anim.	10	..	3	..	2	1	..	..	2	1	..	..	2	..	..	..	..	..	..
Id. per ustione . . . . .	16	21	14	24	30	32	26	27	21	23	19	30	14	18	..	..	..	..	..
Id. per inanizione. . . . .	..	..	..	1	..	..	1	1	..	..	1	..	1	1	..	..	..	..	..
Id. per soffocamento. . . .	1	..	1	1	1	1	2	..	..	1	..	1	..	1	..	..	..	..	..
Id. per asfissia . . . . .	8	1	3	1	5	1	3	..	1	1	1	1	6	1	..	..	..	..	..
Id. per morsi di vipera o di altri animali velenosi.	..	..	..	..	1	..	2	..	..	..	..	..	..	..	..	..	..	..	..
Id. per cause non determinate. . . . .	11	1	6	2	11	5	16	2	7	9	6	4	10	3	..	..	..	..	..
Id. per avvelen. acuti. . . .	1	1	4	4	3	1	..	..	..	2	..	1	..	1	..	..	..	..	..
Avvelenamenti cronici accident.	..	..	..	..	..	..	..	..	..	..	..	..	..	..	..	..	..	..	..
Id. professionali . . . . .	..	..	2	..	..	..	1	..	..	..	..	..	..	..	..	..	..	..	..
Alcolismo ( <i>delirium tremens</i> ) . .	5	..	8	2	2	1	6	1	5	..	2	..	4	..	..	..	..	..	..
Suicidi per annegamento . . . .	..	..	5	2	..	..	1	..	..	..	1	..	1	..	..	..	..	..	..
Id. con armi da fuoco . . . .	2	..	5	..	7	1	1	..	5	..	1	..	3	..	..	..	..	..	..
Id. id. da taglio . . . . .	..	..	..	..	1	..	..	..	..	..	..	..	..	..	..	..	..	..	..
Id. per impiccamento . . . .	1	..	2	..	4	..	1	..	..	..	1	..	1	..	..	..	..	..	..
Id. per precipitazione . . . .	2	..	..	1	..	..	1	..	1	..	..	1	..	..	..	..	..	..	..
Id. per schiacciamento sotto convogli ferroviari, sotto tram, ecc. . . . .	..	..	..	..	..	..	..	..	..	..	..	..	..	..	..	..	..	..	..
Id. per avvelenamento . . . .	1	..	1	1	..	..	..	..	..	..	..	..	..	4	..	..	..	..	..
Id. per asfissia . . . . .	..	..	..	..	..	..	..	..	..	..	..	..	..	..	..	..	..	..	..
Id. per altri mezzi o per mezzi non determinati. . .	1	..	..	..	2	..	1	2	..	1	1	1	..	..	..	..	..	..	..
Omicidi . . . . .	37	3	20	1	38	9	50	5	35	3	35	6	33	7	..	..	..	..	..
Morti per causa ignota . . . . .	25	23	128	105	307	367	280	304	456	565	396	475	35	20	..	..	..	..	..
TOTALE . . . . .	8 891	8 567	5 347	5 322	6 642	6 494	9 124	9 204	4 809	4 976	3 361	3 333	6 396	5 736	3 808	3 492	406 391	396 323	..

Anno 1892.

COMUNI. CAPOLUOGHI DI PROVINCIA, CIRCONDARIO O DISTRETTO	POPOLAZIONE calcolata al 31 dicembre 1891	TOTALE dei morti (esclusi i nati morti) nel 1891	NUMERO DEI							
			Vaiuolo	Morbillo	Scarlat- tina	Febbre tifoidea, migliare e tifo	Difterite	Ipertosse	Febbri damalaria	Sifilide
<b>Alessandria</b> . . . . .	a) 73 500 b) 68 948	1 627	4	9	..	10	21	..	1	1
Acqui . . . . .	12 760	391	1	..	..	7	8	4	..	..
Asti . . . . .	34 969	841	..	..	..	10	7	19	5	..
Casale Monferrato . . . . .	30 085	755	..	12	..	9	3	19	5	..
Novi Ligure . . . . .	15 804	397	..	..	3	4	9	7	..	..
Tortona . . . . .	15 548	358	..	1	..	2	1	..	..	..
<b>Cuneo</b> . . . . .	a) 29 500 b) 29 194	751	..	2	4	9	6	..	..	1
Alba . . . . .	14 829	348	1	..	..	3	5	2	..	5
Mondovi . . . . .	19 519	481	..	3	..	11	8	1	..	..
Saluzzo . . . . .	15 858	425	..	12	1	2	..	1	..	..
<b>Novara</b> . . . . .	a) 38 000 b) 37 465	1 247	..	8	2	20	37	1	21	7
Biella . . . . .	18 491	443	..	..	..	10	4	4	1	2
Domodossola . . . . .	3 889	83	..	2	..	..	..	..	..	..
Pallanza . . . . .	5 174	104	..	..	..	..	2	..	..	..
Varallo . . . . .	3 204	97	..	..	..	..	..	1	..	..
Vercelli . . . . .	30 923	838	..	10	..	8	3	..	7	4
<b>Torino</b> . . . . .	a) 330 000 b) 306 381	7 604	2	82	11	143	122	104	9	30
Aosta . . . . .	* 7 437	281	..	..	..	11	2	..	..	1
Ivrea . . . . .	12 029	233	..	2	..	1	..	..	..	..
Pinerolo . . . . .	17 386	462	..	10	..	14	..	..	..	..
Susa . . . . .	4 592	114	..	..	3	..	1	..	..	..
<b>Genova</b> . . . . .	a) 212 500 b) 201 296	5 419	104	18	18	53	54	19	5	14
Albenga . . . . .	5 315	141	..	..	..	4	1	..	..	..
Chiavari . . . . .	12 418	222	1	..	..	2	3	..	..	2
Savona . . . . .	35 859	780	5	11	..	11	4	14	1	9
Spezia . . . . .	39 988	1 193	..	41	6	25	31	5	..	5
<b>Porto Maurizio</b> . . . . .	a) 8 000 b) * 6 827	151	..	4	..	1	6	..	..	..
San Remo . . . . .	24 915	378	..	17	..	2	..	..	1	..

(a) Popolazione calcolata sulle risultanze del registro d'anagrafe, cioè tenendo conto dei nati e dei morti appartenenti alla popolazione con-  
stro della popolazione stabile e degli emigrati cancellati fino a tutto dicembre 1892, della guarnigione militare secondo lo stato dei corpi a  
fatto coi criteri sopra enunciati, ha un valore soltanto approssimativo, specialmente per ciò che riguarda la cifra della popolazione con dimora  
(b) Popolazione calcolata, supponendo che l'aumento medio annuale della popolazione, avvenuto dal 31 dicembre 1881 al 31 dicembre 1892,  
trasegnata con asterisco, si è indicata la popolazione censita al 31 dicembre 1881, perchè in essi la popolazione censita nel 1881 è stata infe  
calcolare le cifre di popolazione si è tenuto conto delle variazioni di territorio avvenute dal 1882 al 1892.

Anno 1892.

MORTI PER											COMUNI CAPOLUOGHI DI PROVINCIA, CIRCONDARIO O DISTRETTO
Pneumo- nrite cruposa	Tuberc- losi generale e polmonare	Tubercolosi meningea, scrofolo, tubo- mesenterica e artrite fungosa	Pellagra	Febbre puerperale	Altre malattie di gravidanza, parto e puerperio	Enterite	Alcooli- smo	Cause acciden- tali	Suicidi		
158	173	48	19	3	6	177	3	22	5	<b>Alessandria</b>	
46	24	6	3	2	2	72	..	9	2	Acqui.	
117	79	18	..	1	4	51	..	8	3	Asti.	
78	58	22	..	2	4	84	1	9	..	Casale Monferrato.	
57	47	10	5	1	..	51	2	4	..	Novi Ligure.	
23	42	7	..	2	..	32	2	9	2	Tortona.	
92	44	8	1	..	..	118	..	12	3	<b>Cuneo</b>	
28	18	7	..	..	..	41	..	5	..	Alba.	
35	34	3	..	..	1	69	..	4	..	Mondovi.	
45	55	9	..	..	..	33	..	4	2	Saluzzo.	
114	101	17	19	3	..	104	2	20	1	<b>Novara</b>	
77	29	10	..	2	2	39	..	10	..	Biella.	
12	13	2	..	1	..	3	..	1	..	Domodossola.	
11	14	1	..	..	..	13	..	..	1	Pallanza.	
19	9	1	..	..	..	5	..	1	1	Varallo.	
93	85	16	4	1	..	80	..	15	3	Vercelli.	
1 143	818	168	9	16	24	564	11	89	72	<b>Torino</b>	
28	14	8	..	2	..	32	..	6	2	Aosta.	
41	9	3	..	..	1	28	2	4	2	Ivrea.	
38	34	7	..	2	..	35	..	6	3	Pinerolo.	
10	6	4	..	..	2	17	..	14	..	Susa.	
901	523	151	..	6	17	367	19	68	42	<b>Genova</b>	
7	16	2	..	..	1	13	..	2	..	Albenga.	
35	24	10	..	..	..	17	..	1	..	Chiavari.	
114	79	24	..	..	3	76	..	8	4	Savona.	
141	111	24	..	3	6	119	4	10	5	Spezia.	
9	10	3	..	..	..	13	..	3	1	<b>Porto Maurizio</b>	
41	38	4	..	2	2	23	..	11	4	San Remo.	

dimora stabile nel comune, dal 1° gennaio 1882 al 31 dicembre 1892, degli immigrati da altri comuni del Regno e dall'estero iscritti nel regi-  
quest'ultima data, e della popolazione con dimora occasionale nel comune censita al 31 dicembre 1881. Siccome il calcolo della popolazione,  
occasionale nel comune, così si è creduto opportuno di arrotondare il risultato del calcolo fatto, indicando soltanto le migliaia.  
sia stato identico a quello che si è ottenuto fra il censimento del 1871 e quello del 1881. Per i comuni nei quali la cifra di popolazione è con-  
riore a quella censita nel 1871, e non si hanno dati per riconoscere che la diminuzione abbia continuato a verificarsi anche dopo il 1881. Nel

Anno 1892.

COMUNI CAPOLUOGHI DI PROVINCIA, CIRCONDARIO O DISTRETTO	POPOLAZIONE calcolata al 31 dicembre 1892	TOTALE dei morti (esclusi i nati morti) nel 1892	NUMERO DEI							
			Vaiuolo	Morbillo	Scarlat- tina	Febbre tifoidea, migliare e tifo	Difterite	Ipertosse	Febbri da malaria	Sifilide
<b>Bergamo</b> . . . . .	c) 42 442 d) 42 442	1 403	..	1	3	11	9	4	..	5
Clusone . . . . .	3 920	92	..	..	..	..	..	..	..	..
Treviglio . . . . .	14 881	382	..	..	1	4	3	..	..	1
<b>Brescia</b> . . . . .	a) 66 500 b) 67 006	2 284	..	35	75	58	15	26	9	12
Breno . . . . .	3 449	60	..	2	..	1	..	..	..	..
Chiari . . . . .	11 544	430	..	32	1	7	..	..	2	..
Salò . . . . .	* 4 585	155	..	..	..	..	1	..	..	..
Verolanuova . . . . .	* 5 067	161	1	8	1	7	..	..	..	..
<b>Como</b> . . . . .	a) 32 000 b) 32 008	957	1	1	..	7	7	..	..	14
Lecco . . . . .	9 301	221	..	..	..	5	1	2	..	..
Varese . . . . .	15 625	326	..	..	1	3	..	..	..	..
<b>Cremona</b> . . . . .	a) 36 500 b) 33 079	1 384	1	20	10	51	..	4	2	12
Casalmaggiore . . . . .	* 15 648	389	..	5	..	6	..	..	..	..
Crema . . . . .	9 585	380	1	1	..	20	..	..	6	3
<b>Mantova</b> . . . . .	a) 29 500 b) 29 621	1 103	..	..	3	13	1	..	4	7
Asola . . . . .	6 485	131	..	..	1	..	..	..	1	..
Bozzolo . . . . .	4 330	100	..	..	..	2	..	..	..	..
Canneto sull'Oglio . . . . .	* 3 627	66	..	3	..	2	..	..	1	2
Castiglione delle Stiviere . . . . .	* 5 251	154	..	..	..	4	3	1	..	..
Gonzaga . . . . .	8 051	162	..	..	3	1	..	1	1	..
Ostiglia . . . . .	7 185	165	7	..	..	10	..	..	..	..
Revere . . . . .	* 3 803	81	..	8	..	6	..	..	..	..
Sermide . . . . .	7 179	147	..	13	..	1	..	..	1	..
Viadana . . . . .	16 100	333	..	2	1	7	1	..	1	..
Volta Mantovana . . . . .	* 4 184	87	..	..	..	3	..	..	..	..
<b>Milano</b> . . . . .	a) 426 500 b) 402 698	10 752	16	84	15	284	460	52	20	133
Abbiategrosso . . . . .	10 983	357	..	15	..	1	..	4	5	..
Gallarate . . . . .	9 503	228	..	..	..	5	30	..	..	1
Lodi . . . . .	25 935	777	..	..	..	22	3	3	6	..
Monza . . . . .	31 411	912	..	1	1	17	61	..	..	1

(a) e (b) Veggansi le note a pag. 138. — (c) Il comune non ha fornito le notizie per il calcolo della popolazione secondo il registro d'anagrafe.

Anno 1892.

MORTI PER										COMUNI CAPOLUOGHI DI PROVINCIA, CIRCONDARIO O DISTRETTO
Pneumo- nite eruposa	Tuberc- losi generale e polmonare	Tubercolosi meninges, scrofola, tubo mesenterica e artrite fungosa	Pellagra	Febbre puerperale	Altre malattie di gravidanza, parto e puerperio	Enterite	Alcool- ismo	Cause acciden- tali	Suicidi	
114	110	35	42	..	6	140	5	20	7	<b>Bergamo</b>
9	3	..	1	..	1	29	..	2	..	Clusone
13	37	4	1	1	1	38	..	4	1	Treviglio.
238	198	48	124	4	9	204	9	27	6	<b>Brescia</b>
9	5	1	..	..	..	2	1	1	1	Breno.
47	23	10	5	2	1	43	..	3	2	Chiari.
17	12	2	1	..	3	15	1	10	1	Salò.
7	6	3	3	..	..	20	..	1	..	Verolanuova.
124	103	14	25	2	2	49	8	16	1	<b>Como</b>
22	16	6	..	..	2	12	..	4	3	Lecco.
46	32	10	..	..	1	35	..	6	1	Varese.
127	147	43	32	6	12	65	3	18	5	<b>Cremona</b>
87	19	9	3	2	2	34	..	3	3	Casalmaggiore.
44	23	4	14	3	2	24	1	6	1	Crema.
69	97	19	68	4	1	112	5	7	6	<b>Mantova</b>
4	3	4	5	..	..	10	1	4	3	Asola.
4	11	3	..	..	1	5	..	..	..	Bozzolo.
..	4	3	1	..	..	2	..	3	..	Canneto sull'Oglio.
12	6	..	3	1	..	28	..	..	1	Castiglione delle Stiviere.
10	8	2	4	1	..	8	..	2	1	Gonzaga.
10	13	3	5	..	1	15	..	2	..	Ostiglia.
6	8	..	..	1	..	9	..	..	..	Revere.
12	6	2	6	..	2	16	..	3	2	Sermide.
15	16	5	2	..	2	19	..	2	1	Viadana.
7	6	3	1	..	..	7	..	..	..	Volta Mantovana.
1 148	1 212	208	39	10	15	722	26	131	85	<b>Milano</b>
47	29	4	2	1	1	35	1	5	3	Abbiategrosso.
19	16	2	1	..	..	20	1	2	..	Gallarate.
62	47	12	5	1	5	88	..	11	1	Lodi.
67	78	15	1	5	3	47	3	6	4	Monza.

Anno 1892.

COMUNI CAPOLUOGHI DI PROVINCIA, CIRCONDARIO O DISTRETTO	POPOLAZIONE calcolata al 31 dicembre 1892	TOTALE dei morti (esclusi i nati morti) nel 1892	NUMERO DEI							
			Vaiuolo	Morbillo	Scarlat- tina	Febbre tifoidea, migliare e tifo	Difterite	Ipertosse	Febbri da malaria	Sifilide
<b>Pavia</b> . . . . .	a) 37 000 b) 34 697	1 153	..	3	9	19	1	3	1	6
Bobbio . . . . .	* 4 545	120	..	..	..	1	..	..	..	1
Mortara . . . . .	8 898	176	..	..	..	4	1	..	1	..
Voghera . . . . .	17 923	535	2	10	4	18	1	6	..	1
<b>Sondrio</b> . . . . .	a) 8 000 b) 7 568	134	..	..	..	3	1	..	..	1
<b>Belluno</b> . . . . .	a) 17 500 b) 15 827	469	..	1	..	6	5	34	1	1
Agordo . . . . .	* 3 038	81	..	..	..	3	3	..	..	..
Auronzo . . . . .	4 347	102	..	..	..	1	..	..	..	..
Feltre . . . . .	12 711	364	..	..	2	3	1	1	..	..
Fonzaso . . . . .	* 4 416	133	..	..	..	1	7	1	2	..
Longarone . . . . .	* 3 344	60	..	..	..	1	1	1	1	..
Pieve di Cadore . . . . .	3 489	92	..	4	..	2	1	8	..	..
<b>Padova</b> . . . . .	a) 79 500 b) 79 462	2 300	3	4	3	28	17	4	5	43
Campo San Piero . . . . .	4 098	169	..	..	14	1	..	..	..	..
Cittadella . . . . .	9 771	244	2	8	..	4	1	..	1	..
Conselve . . . . .	5 386	113	..	..	..	2	..	..	3	..
Este . . . . .	11 308	276	..	..	1	8	..	..	..	..
Monselice . . . . .	11 322	289	..	..	5	5	3	..	2	..
Montagnana . . . . .	10 850	239	..	..	..	4	1	1	1	..
Pieve di Sacco . . . . .	8 998	265	..	..	..	4	..	..	5	..
<b>Rovigo</b> . . . . .	a) 11 500 b) 12 293	268	..	..	..	8	2	..	1	2
Adria . . . . .	17 858	436	..	1	1	10	..	1	1	..
Ariano nel Polesine . . . . .	6 859	139	..	..	2	4	..	..	6	..
Badia Polesine . . . . .	6 957	158	1	..	..	..	1	8	..	..
Lendinara . . . . .	7 741	185	..	..	..	5	1	2	..	..
Massa Superiore . . . . .	4 494	96	..	..	..	1	..	..	..	..
Occhiobello . . . . .	4 519	91	1	..	..	2	..	..	..	..
Polesella . . . . .	3 958	92	..	..	..	4	..	..	1	..
<b>Treviso</b> . . . . .	a) 33 500 b) 34 841	853	3	7	..	10	11	17	1	2
Asolo . . . . .	6 316	126	2	..	4	1	..	..	..	..
Castelfranco Veneto . . . . .	13 075	279	..	1	..	3	4	1	..	..
Conegliano . . . . .	10 451	155	..	..	..	3	..	..	..	..

(a) e (b) Veggansi le note a pag. 138.

Anno 1892.

MORTI PER											COMUNI	
Pneumo- nite cruposa	Tuberc- lost generale e polmonare	Tubercolosi meningea, scrofolo, tabe mesenterica e artrite fungosa	Pellagra	Febbre puerperale	Altre malattie di gravidanza, parto e puerperio	Enterite	Alcoolismo	Cause acciden- tali	Suicidi	CAPOLUOGHI DI PROVINCIA, CIRCONDARIO O DISTRETTO		
106	84	33	6	2	..	96	1	26	3	<b>Pavia.</b>		
9	5	..	1	..	..	12	..	4	..	Bobbio.		
15	12	2	..	..	..	25	..	2	1	Mortara.		
69	57	12	6	3	1	68	2	8	5	Voghera.		
11	9	4	1	1	1	15	1	3	..	<b>Sondrio.</b>		
56	30	10	6	..	1	21	1	2	..	<b>Belluno.</b>		
8	2	3	..	..	..	6	..	..	1	Agordo.		
17	1	6	..	..	1	13	..	5	1	Auronzo.		
28	35	4	18	..	1	18	1	5	1	Feltre.		
12	6	2	2	..	..	19	..	2	..	Fonzaso.		
6	3	..	..	..	..	1	..	5	..	Longarone.		
10	3	1	..	..	..	3	..	2	2	Pieve di Cadore.		
142	229	185	70	2	3	162	6	22	6	<b>Padova.</b>		
8	9	4	56	2	1	7	..	3	..	Campo San Piero.		
16	11	9	18	..	..	15	3	2	..	Cittadella.		
2	5	2	6	..	..	12	..	..	1	Conselve.		
12	19	8	14	..	2	31	1	1	..	Este.		
12	23	10	15	..	..	24	..	2	1	Monselice.		
12	23	3	2	1	..	33	..	4	..	Montagnana.		
13	26	3	46	1	..	18	..	8	..	Pieve di Sacco.		
16	31	8	8	..	1	21	1	5	..	<b>Rovigo.</b>		
18	29	15	7	..	1	54	..	4	1	Adria.		
18	4	2	1	..	..	22	..	1	..	Ariano nel Polesine.		
9	10	4	2	..	..	8	..	4	..	Badia Polesine.		
11	9	3	2	1	..	12	..	3	..	Lendinara.		
1	5	4	2	..	1	13	..	1	..	Massa Superiore.		
3	3	..	..	..	..	13	..	3	..	Occhiobello.		
8	2	5	..	..	..	10	..	1	..	Polesella.		
86	89	24	33	..	1	52	..	5	5	<b>Treviso.</b>		
10	6	2	6	..	..	10	..	..	..	Asolo.		
9	11	9	8	..	..	12	1	1	1	Castelfranco Veneto.		
25	14	3	3	1	..	7	..	1	..	Conegliano.		



COMUNI CAPOLUOGHI DI PROVINCIA, CIRCONDARIO O DISTRETTO	POPOLAZIONE calcolata al 31 dicembre 1891	TOTALE dei morti (esclusi i nati morti) nel 1891	NUMERO DEI							
			Vaiuolo	Morbillo	Scarlat- tina	Febbre tifoida, migliare e tifo	Difterite	Iper- tossie	Febbri da malaria	Sifilide
Montebelluna . . . . .	10 183	225	2	..	..	5	5	..	..	..
Oderzo . . . . .	6 935	148	..	1	1	2	1	17	..	..
Valdobbiadene . . . . .	5 434	156	2	3	..	2	1	..	..	..
Vittorio . . . . .	16 657	599	..	..	..	11	1	..	..	..
Udine . . . . .	a) 36 000 b) 34 859	944	1	..	..	4	4	7	2	2
Ampezzo . . . . .	2 112	29	..	..	..	..	..	3	..	..
Cividale del Friuli . . . . .	* 8 205	198	..	..	6	1	..	..	1	..
Codroipo . . . . .	5 165	122	..	..	..	1	7	..	..	..
Gemona . . . . .	7 665	185	..	..	..	1	..	..	..	..
Latisana . . . . .	5 172	123	..	..	..	..	..	..	5	..
Maniago . . . . .	4 786	148	..	21	..	..	3	..	..	..
Moggio Udinese . . . . .	3 626	69	..	..	..	..	..	..	..	..
Palmanova . . . . .	4 748	100	..	..	..	..	..	..	..	..
Pordenone . . . . .	11 766	281	..	18	2	4	1	..	..	..
Sacile . . . . .	5 581	116	..	..	..	..	2	..	..	..
San Daniele del Friuli . . . . .	6 060	125	..	..	..	..	2	8	..	..
San Pietro al Natissone . . . . .	3 159	76	..	..	3	..	1	..	..	..
San Vito al Tagliamento . . . . .	9 135	185	..	5	..	1	2	..	..	..
Spilimbergo . . . . .	5 200	147	..	..	..	2	3	8	..	..
Tarcento . . . . .	3 969	67	..	..	..	..	..	1	..	..
Tolmezzo . . . . .	* 4 316	79	..	..	..	..	..	1	..	..
Venezia . . . . .	a) 149 500 b) 139 318	4 219	5	2	2	49	54	11	6	11
Chioggia . . . . .	29 978	767	..	..	..	6	2	..	10	..
Dolo . . . . .	6 483	159	..	4	..	1	..	6	7	..
Mestre . . . . .	10 074	215	..	..	..	3	..	8	2	..
Mirano . . . . .	8 667	162	..	..	..	..	1	..	..	..
Portogruaro . . . . .	9 771	265	2	2	7	1	18	..	..	..
San Donà di Piave . . . . .	9 306	147	..	4	1	4	3	1	1	..
Verona . . . . .	a) 68 000 b) 70 609	2 225	..	..	2	37	10	9	2	14
Bardolino . . . . .	2 734	67	..	..	..	..	..	..	..	..
Caprino Veronese . . . . .	6 436	136	..	..	..	11	3	..	1	..
Cologna Veneta . . . . .	8 260	176	..	..	..	6	..	..	1	..
Isola della Scala . . . . .	6 256	163	1	..	..	5	2	..	4	..
Legnago . . . . .	15 544	264	..	..	..	3	..	..	5	..
San Bonifacio . . . . .	6 802	119	..	1	..	4	..	2	2	..
Sanguinetto . . . . .	3 212	59	1	..	..	2	4	..	..	1

(a) e (b) Veggansi le note a pag. 138.

COMUNI CAPOLUOGHI DI PROVINCIA, CIRCONDARIO O DISTRETTO	MORTI PER									
	Pneumo- nite cruposa	Tubercu- losi generale e polmonare	Tuberculosi meningea, scrofola, tubo- mesenterica e artrite fungosa	Pellagra	Febbre puerperale	Altre malattie di gravidanza, parto e puerperio	Enterite	Alcool- ismo	Cause acciden- tali	Suicidi
Montebelluna . . . . .	10	13	1	14	1	..	24	..	8	..
Oderzo . . . . .	11	10	5	9	..	..	4	3	2	1
Valdobbiadene . . . . .	16	10	2	15	1	..	12	..	..	..
Vittorio . . . . .	34	30	22	14	..	..	29	..	7	1
Udine . . . . .	73	80	43	47	..	..	78	4	13	3
Ampezzo . . . . .	4	2	..	..	..	..	2	..	..	..
Cividale del Friuli . . . . .	27	18	3	..	1	..	21	..	8	1
Codroipo . . . . .	18	4	4	..	1	..	3	..	..	1
Gemona . . . . .	9	13	2	10	1	..	4	..	3	1
Latisana . . . . .	5	17	7	..	..	1	9	1	2	..
Maniago . . . . .	8	8	6	8	..	..	17	..	1	2
Moggio Udinese . . . . .	7	5	2	1	..	1	2	..	3	..
Palmanova . . . . .	6	14	2	8	..	..	7	..	2	..
Pordenone . . . . .	14	21	16	5	..	5	31	1	2	2
Sacile . . . . .	6	4	1	6	..	1	9	1	1	1
San Daniele del Friuli . . . . .	9	11	2	11	..	..	6	1	..	1
San Pietro al Natissone . . . . .	8	3	3	..	..	1	6	..	3	..
San Vito al Tagliamento . . . . .	12	19	4	2	..	..	22	..	1	..
Spilimbergo . . . . .	4	10	6	4	1	..	12	..	4	1
Tarcento . . . . .	4	3	1	1	..	..	5	..	2	..
Tolmezzo . . . . .	12	2	3	..	..	1	3	..	2	..
Venezia . . . . .	480	358	106	41	5	4	351	17	57	27
Chioggia . . . . .	26	51	47	11	1	4	56	1	9	..
Dolo . . . . .	4	17	6	5	2	..	7	..	2	..
Mestre . . . . .	25	14	8	..	1	..	11	..	5	..
Mirano . . . . .	29	12	10	..	..	1	10	..	3	..
Portogruaro . . . . .	26	9	4	1	2	1	16	..	2	..
San Donà di Piave . . . . .	9	10	6	..	..	..	10	..	..	..
Verona . . . . .	222	161	65	65	3	7	153	12	16	6
Bardolino . . . . .	18	5	..	..	..	..	5	..	1	..
Caprino Veronese . . . . .	10	4	..	5	..	..	17	..	2	..
Cologna Veneta . . . . .	12	22	4	2	1	..	19	..	1	..
Isola della Scala . . . . .	41	12	3	..	..	..	8	..	..	..
Legnago . . . . .	9	11	11	1	..	..	42	..	2	1
San Bonifacio . . . . .	10	5	3	2	..	..	10	1	3	..
Sanguinetto . . . . .	4	2	2	..	..	..	2	..	..	1

Anno 1892.

Anno 1892.

COMUNI CAPOLUOGHI DI PROVINCIA, CIRCONDARIO O DISTRETTO	POPOLAZIONE calcolata al 31 dicembre 1891	TOTALE dei morti (esclusi i nati morti) nel 1891	NUMERO DEI MORTI PER																	COMUNI CAPOLUOGHI DI PROVINCIA, CIRCONDARIO O DISTRETTO			
			Vainolo	Morbillo	Scarlat- tina	Febbre tifoidea, migliare e tifo	Difterite	Iper- tossie	Febbri da malaria	Sifilide	Pneumo- nite cruposa	Tuberco- losi generale e polmonare	Tubercolosi meningea, serofola, tubo- mesenterica e artrite fungosa	Pellagra	Febbre puerperale	Altre malattie di gravidanza, parto e puerperio	Enterite	Alcooli- smo	Cause acciden- tali		Suicidi		
San Pietro in Cariano . . . . .	2 961	54	..	..	..	3	..	8	..	..	..	4	2	1	..	..	1	8	..	..	..	..	San Pietro in Cariano.
Tregnago . . . . .	3 420	69	..	..	..	..	3	..	..	..	..	5	2	1	..	..	..	11	1	..	..	..	Tregnago.
Villafranca di Verona . . . . .	9 129	217	..	..	..	4	2	2	1	..	..	15	10	5	..	..	..	13	..	2	..	..	Villafranca di Verona.
<b>Vicenza . . . . .</b>	a) 40 000 b) 41 489	1 292	..	..	..	18	15	4	1	1	1	91	122	23	43	1	2	99	2	10	6	..	<b>Vicenza</b>
Arzignano . . . . .	9 191	191	..	..	..	12	..	..	..	..	..	13	7	7	3	..	..	17	..	5	..	..	Arzignano.
Asiago . . . . .	5 659	207	1	26	35	4	1	..	..	..	..	6	9	4	1	..	..	18	..	..	..	..	Asiago.
Barbarano . . . . .	2 462	45	..	..	..	..	..	..	..	..	..	1	1	2	..	..	..	6	..	2	1	..	Barbarano.
Bassano . . . . .	15 008	401	..	..	..	4	..	..	..	..	1	34	35	8	17	1	2	27	1	6	..	..	Bassano.
Lonigo . . . . .	10 702	237	..	..	..	7	..	..	8	..	..	27	12	3	..	..	1	26	..	6	..	..	Lonigo.
Marostica . . . . .	4 582	134	..	..	11	1	1	..	1	..	..	7	11	3	11	..	1	13	1	1	..	..	Marostica.
Schio . . . . .	15 109	390	..	43	..	2	..	3	..	..	..	30	22	19	5	1	2	30	..	..	1	..	Schio.
Thiene . . . . .	7 131	234	..	4	..	6	..	..	..	..	..	13	27	2	4	..	..	19	1	3	1	..	Thiene.
Valdagno . . . . .	8 343	178	3	1	..	5	..	..	..	..	1	17	13	7	2	1	2	8	..	1	..	..	Valdagno.
<b>Bologna . . . . .</b>	a) 141 500 b) 131 830	4 203	..	49	45	56	68	34	..	14	14	561	399	108	2	6	6	244	7	35	45	..	<b>Bologna.</b>
Imola . . . . .	30 415	901	..	..	3	13	2	16	..	1	1	70	74	22	31	..	1	102	1	7	1	..	Imola.
Vergato . . . . .	5 466	124	..	1	1	3	1	..	..	..	..	11	7	4	1	..	..	17	..	3	..	..	Vergato.
<b>Ferrara . . . . .</b>	a) 85 500 b) 79 118	2 348	17	1	33	47	32	43	23	14	14	163	124	79	29	7	10	199	..	32	3	..	<b>Ferrara.</b>
Cento . . . . .	20 249	487	..	..	2	10	23	44	2	1	1	30	31	26	2	1	2	39	..	5	1	..	Cento.
Comacchio . . . . .	11 284	281	..	..	..	8	1	..	8	..	..	22	23	5	..	..	1	42	..	4	1	..	Comacchio.
<b>Forlì . . . . .</b>	a) 44 000 b) 43 802	1 065	..	4	3	15	30	2	..	5	5	134	85	31	1	1	2	99	1	9	2	..	<b>Forlì.</b>
Cesena . . . . .	40 981	1 103	..	1	44	10	14	..	5	1	1	105	66	32	12	2	..	178	2	18	3	..	Cesena.
Rimini . . . . .	40 920	1 195	..	..	41	6	8	5	..	5	5	103	72	18	9	1	3	144	..	15	1	..	Rimini.
<b>Modena . . . . .</b>	a) 64 500 b) 59 597	1 900	..	25	1	28	23	33	1	4	4	262	154	41	..	5	5	185	1	19	9	..	<b>Modena.</b>
Mirandola . . . . .	* 12 713	356	1	..	1	11	1	15	..	..	..	22	24	12	1	2	..	48	..	4	..	..	Mirandola.
Pavullo nel Frignano . . . . .	10 514	310	1	7	3	5	..	..	..	..	..	18	8	3	3	..	3	55	..	1	..	..	Pavullo nel Frignano.
<b>Parma . . . . .</b>	a) 51 500 b) * 45 217	1 725	..	2	36	29	15	2	1	6	6	230	215	55	23	3	6	98	2	17	16	..	<b>Parma.</b>
Borgo San Donnino . . . . .	11 106	490	..	..	35	3	..	..	1	..	..	32	27	9	23	5	2	78	1	9	1	..	Borgo San Donnino.
Borgotaro . . . . .	* 8 115	309	..	14	..	8	2	..	..	..	..	37	19	4	4	4	..	62	..	5	..	..	Borgotaro.
<b>Piacenza . . . . .</b>	a) 37 000 b) 34 991	1 196	..	2	1	39	3	..	2	6	6	142	113	46	123	2	5	78	4	13	2	..	<b>Piacenza.</b>
Florenzuola d'Arda . . . . .	* 6 589	191	..	4	..	7	1	..	..	..	..	22	11	7	1	1	1	5	..	2	..	..	Florenzuola d'Arda.

(a) e (b) Veggansi le note a pag. 138.

Anno 1892.

COMUNI CAPOLUOGHI DI PROVINCIA, CIRCONDARIO O DISTRETTO	POPOLAZIONE calcolata al 31 dicembre 1891	TOTALE dei morti (esclusi i nati morti) nel 1891	NUMERO DEI							
			Valuolo	Morbillo	Scarlat- tina	Febbre tifoidea, migliare e tifo	Difterite	Ipertosse	Febbri da malaria	Sifilide
Ravenna . . . . .	a) 66 500 b) 62 459	1 601	..	..	22	22	39	16	16	4
Faenza . . . . .	* 36 042	943	..	1	2	20	2	11	1	3
Lugo . . . . .	26 526	752	..	1	24	21	4	21	2	1
Reggio nell'Emilia . . . . .	a) 56 000 b) * 50 651	1 879	1	9	1	25	..	13	2	12
Guastalla . . . . .	* 10 369	259	15	2	..	1	..	2	..	1
Arezzo . . . . .	a) 48 000 b) 38 997	1 205	..	2	29	21	8	3	3	4
Firenze . . . . .	a) 197 500 b) 171 120	5 146	1	81	4	83	89	12	2	27
Pistoia . . . . .	51 807	1 659	..	17	10	40	21	19	5	1
Rocca San Casciano . . . . .	4 064	122	..	..	2	2	1	..	..	..
San Miniato . . . . .	17 387	424	..	4	6	13	4	4	..	2
Grosseto . . . . .	a) 9 000 b) 8 725	294	..	7	..	4	..	7	27	..
Livorno . . . . .	a) 104 000 b) 98 184	2 325	1	5	2	45	52	10	3	11
Portoferraio . . . . .	* 5 633	124	..	2	..	..	2	..	1	..
Lucca . . . . .	a) 76 500 b) * 68 063	1 834	1	21	2	40	29	2	..	2
Massa . . . . .	a) 28 500 b) 22 478	534	..	..	1	15	8	1	2	2
Casteln. di Garfagnana . . . . .	* 4 748	99	..	..	..	1	..	..	..	..
Pontremoli . . . . .	* 12 601	459	..	..	..	11	..	..	1	..
Pisa . . . . .	a) 61 500 b) 58 219	1 482	6	4	8	41	16	4	3	13
Volterra . . . . .	14 826	358	..	1	1	11	2	..	..	..
Siena . . . . .	a) 28 500 b) 26 088	1 080	..	13	9	13	4	2	2	3
Montepulciano . . . . .	13 640	390	..	15	1	9	5	1	2	1
Ancona . . . . .	a) 54 500 b) 50 013	1 212	..	1	..	24	5	5	..	4
Ascoli Piceno . . . . .	a) 29 000 b) 28 547	629	..	..	..	17	3	11	2	2
Fermo . . . . .	* 18 383	544	..	9	6	12	1	..	1	2
Macerata . . . . .	a) 24 500 b) 20 719	567	..	..	..	8	..	9	..	2
Camerino . . . . .	* 11 761	330	..	1	..	5	2	9	2	4
Pesaro . . . . .	a) 24 500 b) 22 330	760	..	16	4	5	4	5	..	1
Urbino . . . . .	17 517	483	..	2	1	17	2	..	..	4

(a) e (b) Veggansi le note a pag. 138.

Anno 1892.

MORTI PER	COMUNI CAPOLUOGHI DI PROVINCIA, CIRCONDARIO O DISTRETTO									
	Pneumo- nite eruposa	Tubercu- losi generale e polmonare	Tubercolosi meningea, scrofola, tubo mesenterica e artrite fungosa	Pellagra	Febbre puerperale	Altre malattie di gravidanza, parto e puerperio	Enterite	Alcooli- simo	Cause acciden- tali	Suicidi
243	105	41	1	1	3	154	..	13	11	Ravenna.
160	66	26	..	1	1	56	2	10	2	Faenza.
58	44	31	4	4	..	71	..	7	2	Lugo.
218	159	33	54	3	4	170	1	11	2	Reggio nell'Emilia.
17	13	2	..	1	1	15	..	1	..	Guastalla.
47	54	26	13	1	3	204	..	17	4	Arezzo.
703	570	104	3	8	2	250	2	40	45	Firenze.
142	109	33	1	..	4	214	1	15	2	Pistoia.
7	8	1	1	..	..	10	..	3	..	Rocca San Casciano.
44	25	10	..	2	2	63	..	2	..	San Miniato.
71	19	7	..	1	1	11	1	5	..	Grosseto.
251	285	113	..	10	4	133	3	27	10	Livorno.
4	5	2	..	..	..	7	..	1	2	Portoferraio.
172	162	40	11	5	2	128	2	15	4	Lucca.
25	39	14	..	1	..	85	..	11	..	Massa.
6	6	1	..	..	..	7	1	3	..	Casteln. di Garfagnana.
84	29	11	..	1	4	39	..	2	..	Pontremoli.
131	167	38	..	3	4	107	1	12	11	Pisa.
58	9	13	..	1	1	31	..	1	3	Volterra.
96	97	22	4	2	1	75	1	11	7	Siena.
27	13	2	1	1	1	58	..	1	1	Montepulciano.
77	82	45	1	3	5	103	11	21	8	Ancona.
47	38	16	..	..	..	96	1	12	1	Ascoli Piceno.
35	21	13	..	3	..	65	1	5	1	Fermo.
59	27	9	6	..	1	81	3	7	2	Macerata.
17	8	11	..	1	..	62	1	4	2	Camerino.
75	31	13	14	2	..	82	7	7	3	Pesaro.
33	24	7	9	..	..	50	2	7	2	Urbino.

COMUNI CAPOLUOGHI DI PROVINCIA, CIRCONDARIO O DISTRETTO	POPOLAZIONE calcolata al 31 dicembre 1891	TOTALE dei morti (esclusi i nati morti) nel 1891	NUMERO DEI							
			Vaiuolo	Morbillo	Scarlat- tina	Febbre tifoidea, migliare e tifo	Difterite	Ipertosse	Febbri da malaria	Sifilide
<b>Perugia</b> . . . . .	a) 54 500 b) 53 467	1 759	..	9	1	21	63	5	2	32
Foligno . . . . .	24 891	718	..	57	..	19	4	2	1	..
Orvieto . . . . .	17 720	486	..	3	1	9	23	15	4	12
Rieti . . . . .	17 812	426	..	..	..	..	3	..	3	..
Spoletto . . . . .	22 373	632	..	4	..	14	1	..	2	2
Terni . . . . .	16 800	594	..	7	1	13	4	..	1	1
<b>Roma</b> . . . . .	a) 440 000 b) 375 992	9 316	3	49	19	116	144	16	139	158
Civitavecchia . . . . .	12 365	346	1	..	..	6	3	..	21	1
Frosinone . . . . .	* 9 768	237	1	..	..	..	8	5	4	..
Velletri . . . . .	16 696	389	..	1	..	12	4	..	13	1
Viterbo . . . . .	* 19 654	616	..	2	..	8	5	1	12	15
<b>Aquila degli Abruzzi</b> . . . . .	a) .. b) 20 645	550	..	33	1	8	1	5	1	2
Avezzano . . . . .	9 414	221	..	26	1	3	1	..	..	4
Cittaducale . . . . .	4 111	124	..	..	..	..	..	..	..	..
Solmona . . . . .	20 929	649	..	55	..	10	33	..	5	4
<b>Campobasso</b> . . . . .	a) .. b) 15 674	407	1	14	8	10	5	..	3	3
Isernia . . . . .	* 9 015	345	..	..	..	17	2	1	5	..
Larino . . . . .	8 364	352	1	23	70	4	4	..	26	1
<b>Chieti</b> . . . . .	a) 24 500 b) * 21 835	599	..	1	1	13	9	2	10	19
Lanciano . . . . .	* 17 199	431	..	16	1	21	2	..	1	3
Vasto . . . . .	13 978	458	..	..	..	1	19	..	26	..
<b>Teramo</b> . . . . .	a) .. b) 20 975	577	..	1	..	15	3	..	9	..
Penne . . . . .	* 9 372	283	..	..	..	9	..	1	5	6
<b>Avellino</b> . . . . .	a) 26 500 b) 25 908	588	..	..	..	20	3	3	5	1
Ariano di Puglia . . . . .	14 453	515	..	3	27	7	..	..	17	..
S. Angelo dei Lombardi . . . . .	7 563	253	1	6	..	17	..	3	2	1

Pneumo- nite cruposa	Tubercolosi generale e polmonare	Tubercolosi meningea, scrofolo, tubo mesenterica e artrite fungosa	Pellagra	Febbre puerperale	Altre malattie di gravanza, parto e puerperio	Enterite	Alcoolismo	Cause acciden- tali	Suicidi	COMUNI CAPOLUOGHI DI PROVINCIA, CIRCONDARIO O DISTRETTO
55	31	23	1	1	..	53	3	3	2	Foligno.
41	22	6	..	2	2	59	..	9	..	Orvieto.
53	22	6	..	2	1	47	..	1	4	Rieti.
67	39	13	..	1	2	78	..	12	5	Spoletto.
42	33	25	..	..	4	78	..	15	3	Terni.
1 104	1 202	381	..	17	15	604	11	112	67	<b>Roma.</b>
59	31	6	..	..	..	21	..	9	1	Civitavecchia.
11	9	9	..	1	..	28	..	4	..	Frosinone.
27	24	23	..	3	4	53	..	6	4	Velletri.
95	34	41	..	1	1	61	..	9	2	Viterbo.
61	22	12	..	2	5	81	1	5	2	<b>Aquila degli Abruzzi.</b>
19	14	7	..	..	..	30	1	2	1	Avezzano
1	1	1	..	..	1	29	..	5	..	Cittaducale.
73	28	22	..	2	1	138	..	6	..	Solmona.
36	13	5	..	2	2	68	..	7	1	<b>Campobasso.</b>
46	11	19	..	1	..	52	..	3	..	Isernia.
39	8	11	..	2	2	27	..	2	1	Larino.
48	28	19	..	1	..	76	..	8	6	<b>Chieti.</b>
29	25	13	..	2	..	55	..	2	..	Lanciano.
56	8	4	..	..	1	56	..	4	..	Vasto.
56	28	24	1	..	1	61	1	11	1	<b>Teramo.</b>
28	10	2	..	..	2	43	..	5	..	Penne.
75	23	16	..	3	3	96	..	6	1	<b>Avellino.</b>
22	8	43	..	..	3	53	..	9	1	Ariano di Puglia.
18	5	1	..	1	1	47	..	3	..	S. Angelo dei Lombardi.

(a) e (b) Veggansi le note a pag. 138. — (c) Veggasi la nota a pag. 140.

Anno 1892.

COMUNI CAPOLUOGHI DI PROVINCIA, CIRCONDARIO o DISTRETTO	POPOLAZIONE calcolata al 31 dicembre 1891	TOTALE del morti (esclusi i nati morti) nel 1891	NUMERO DEI							
			Valuolo	Morbillo	Scarlat- tina	Febbre tifoida, migliare e tifo	Difterite	Ipertosse	Febbri da malaria	Sifilide
<b>Benevento</b> . . . . .	a) 26 000 b) 23 401	603	2	5	2	24	3	3	24	12
Cerreto Sannita . . . . .	* 5 343	151	..	6	3	1	2	2	2	1
San Bartolomeo in Galdo . . . . .	8 143	228	..	10	..	1	..	..	29	..
<b>Caserta</b> . . . . .	a) 34 000 b) 31 803	930	1	3	18	28	9	1	5	15
Gaeta . . . . .	* 16 901	326	..	24	..	7	1	2	2	1
Nola . . . . .	12 548	312	..	2	..	17	2	1	..	1
Piedimonte d'Alife . . . . .	* 7 013	130	..	..	3	1	..	..	..	1
Sora . . . . .	14 572	326	..	..	..	7	1	1	1	..
<b>Napoli</b> . . . . .	a) 532 500 b) 550 048	14 606	55	40	26	95	151	11	31	134
Casoria . . . . .	10 318	268	10	..	..	3	..	..	..	..
Castellammare di Stabia . . . . .	42 373	920	..	1	1	6	3	3	3	6
Pozzuoli . . . . .	19 119	428	..	2	..	10	..	2	9	..
<b>Salerno</b> . . . . .	a) 39 000 b) 35 562	1 300	1	3	2	37	1	3	12	11
Campagna . . . . .	* 9 028	185	..	..	..	2	..	..	..	..
Sala Consilina . . . . .	* 6 107	175	..	..	11	4	1	..	..	2
Vallo della Lucania . . . . .	* 4 999	132	..	..	..	2	1	..	5	..
<b>Bari delle Puglie</b> . . . . .	a) 74 000 b) 73 828	1 694	..	70	92	87	40	1	19	10
Altamura . . . . .	23 553	702	..	..	32	9	40	1	12	2
Barletta . . . . .	39 679	978	2	..	..	25	..	2	48	3
<b>Foggia</b> . . . . .	a) 44 500 b) 42 773	1 294	1	2	..	34	20	..	79	12
Bovino . . . . .	8 078	307	..	..	24	11	8	..	12	..
San Severo . . . . .	24 649	657	50	..	..	38	12	..	24	6
<b>Lecce</b> . . . . .	a) 29 500 b) 29 229	568	1	17	..	11	15	..	20	5
Brindisi . . . . .	20 682	503	..	..	1	44	5	1	59	2
Gallipoli . . . . .	11 557	282	..	2	1	5	26	2	7	..
Taranto . . . . .	42 611	1 361	111	11	2	44	83	6	60	2
<b>Potenza</b> . . . . .	a) 18 500 b) 22 412	431	..	..	..	3	5	..	21	..
Lagonegro . . . . .	* 4 035	106	..	..	..	..	1	..	1	1
Matera . . . . .	17 375	512	..	13	1	16	19	..	38	..
Melfi . . . . .	13 863	508	..	..	4	1	..	1	28	3

(a) e (b) Veggansi le note a pag. 138.

Anno 1892.

MORTI PER	COMUNI									
	Pneumo- nife craposa	Tubercolo- si generale e polmonare	Tubercolosi meningei, scrofola, tuber- colosi mesenterici e artrite fungosa	Pellagra	Febbre puerperale	Altre malattie di gravidanza, parto e puerperio	Enterite	Alcoolismo	Cause acciden- tali	Suicidi
77	16	10	..	4	4	66	..	5	2	<b>Benevento.</b>
8	1	6	..	..	..	16	..	4	..	Cerreto Sannita.
17	2	7	..	..	..	49	..	..	..	San Bartolomeo in Galdo.
165	36	32	..	2	1	137	..	12	4	<b>Caserta.</b>
32	14	7	..	1	1	42	..	4	1	Gaeta.
43	18	8	..	1	1	49	..	7	..	Nola
16	5	4	..	..	..	19	..	3	..	Piedimonte d'Alife.
20	11	6	..	..	1	68	..	3	1	Sora.
1 982	885	552	..	12	42	1 373	1	200	46	<b>Napoli.</b>
34	5	6	..	..	1	46	..	4	1	Casoria.
127	25	31	..	..	..	215	..	10	1	Castellammare di Stabia.
75	30	11	..	..	3	34	..	8	..	Pozzuoli.
142	43	28	..	2	1	265	..	13	3	<b>Salerno.</b>
13	6	12	..	..	1	36	..	4	..	Campagna.
25	6	3	..	1	2	32	..	8	..	Sala Consilina.
22	5	4	..	..	1	14	..	2	..	Vallo della Lucania.
91	58	95	..	2	5	241	..	18	2	<b>Bari delle Puglie.</b>
103	29	21	..	1	..	156	1	10	..	Altamura.
108	38	30	..	..	6	227	1	9	1	Barletta.
168	49	42	..	2	3	170	1	17	2	<b>Foggia.</b>
42	7	9	..	3	2	61	1	1	..	Bovino.
88	27	11	..	..	5	122	..	17	2	San Severo.
58	37	7	..	1	..	59	1	5	4	<b>Lecce</b>
85	33	15	..	1	..	45	..	5	2	Brindisi.
11	22	21	..	..	1	24	1	1	..	Gallipoli.
76	33	52	..	2	7	238	..	14	..	Taranto.
43	3	1	..	..	4	89	..	4	1	<b>Potenza.</b>
11	2	8	..	..	1	10	..	3	..	Lagonegro.
69	5	2	..	2	1	158	..	5	..	Matera.
53	9	3	..	..	1	137	1	9	1	Melfi.

Anno 1892.

COMUNI CAPOLUOGHI DI PROVINCIA, CIRCONDARIO O DISTRETTO	POPOLAZIONE calcolata al 31 dicembre 1891	TOTALE del morti (esclusi i nati morti) nel 1891	NUMERO DEI																			
			Vaiuolo	Morbillo	Scarlat- tina	Febbre tifoidea, migliare e tifo	Difterite	Ipertosse	Febbri damalaria	Sifilide												
<b>Catanzaro</b> . . . . .	a) 33 259 b) 12 316	1 058	..	4	33	14	18	..	76	66												<b>Catanzaro.</b>
Cotrone. . . . .	12 316	302	..	1	..	5	..	..	14	..												Cotrone.
Monteleone di Calabria. . . . .	12 279	375	..	1	15	8	9	..	18	2												Monteleone di Calabria.
Nicastro . . . . .	15 107	426	1	..	17	2	..	..	21	..												Nicastro.
<b>Cosenza</b> . . . . .	a) 19 500 b) 17 517	649	2	7	8	12	10	11	16	4												<b>Cosenza.</b>
Castrovillari . . . . .	11 869	256	..	..	..	8	..	..	25	..												Castrovillari.
Paola. . . . .	* 8 465	217	..	3	..	6	1	1	3	..												Paola.
Rossano. . . . .	22 097	410	..	47	3	7	7	..	23	1												Rossano.
<b>Reggio di Calabria</b> . . . . .	a) 43 000 b) 44 276	1 272	..	78	8	22	10	5	11	27												<b>Reggio di Calabria.</b>
Gerace. . . . .	12 761	277	..	..	1	13	17	4	8	..												Gerace.
Palmi . . . . .	12 367	300	..	2	1	..	12	..	10	2												Palmi.
<b>Caltanissetta</b> . . . . .	a) 96 022 b) 21 173	1 159	..	133	..	6	25	13	14	6												<b>Caltanissetta.</b>
Piazza Armerina . . . . .	21 173	716	..	..	4	10	72	1	75	2												Piazza Armerina.
Terranova di Sicilia . . . . .	20 039	543	..	..	3	81	7	..	23	11												Terranova di Sicilia.
<b>Catania</b> . . . . .	a) 119 500 b) 121 382	3 321	..	68	210	68	54	10	32	3												<b>Catania.</b>
Acireale . . . . .	41 816	878	..	50	27	11	16	8	1	1												Acireale.
Caltagirone. . . . .	41 006	1 012	..	5	17	3	7	..	83	6												Caltagirone.
Nicosia. . . . .	16 232	440	..	1	..	1	30	..	8	7												Nicosia.
<b>Girgenti</b> . . . . .	a) 24 000 b) 21 985	541	..	..	..	17	..	..	33	1												<b>Girgenti.</b>
Bivona. . . . .	5 422	166	..	24	..	..	1	21	10	..												Bivona.
Sciacca. . . . .	25 989	645	..	95	..	25	1	..	22	..												Sciacca.
<b>Messina</b> . . . . .	a) 141 000 b) 144 711	4 003	..	155	26	51	90	21	12	67												<b>Messina.</b>
Castroreale. . . . .	10 265	184	..	..	..	1	..	..	..	..												Castroreale.
Mistretta . . . . .	14 154	355	..	9	3	8	19	..	21	1												Mistretta.
Patti. . . . .	10 863	317	..	..	2	3	14	1	27	1												Patti.
<b>Palermo</b> . . . . .	a) 273 000 b) 276 440	5 761	..	40	1	61	70	33	31	21												<b>Palermo.</b>
Cefalù . . . . .	20 258	369	..	13	..	7	3	..	12	1												Cefalù.
Corleone . . . . .	* 15 686	387	..	..	..	20	2	..	3	..												Corleone.
Termini Imerese . . . . .	27 545	515	1	52	3	11	5	5	10	1												Termini Imerese.

(a) e (b) Veggansi le note a pag. 138. — (c) Veggasi la nota a pag. 140.

Anno 1892.

MORTI PER	COMUNI									
	Pneumo- nite cruposa	Tubercu- losi generale e polmonare	Tubercolosi meningea, scrofola, tubo- mesenterica e artrite fungosa	Pellagra	Febbre puerperale	Altre malattie di gravanza, parto e puerperio	Enterite	Alcoolico- amo	Cause acciden- tali	Suicidi
58	34	22	..	2	4	131	..	11	..	<b>Catanzaro.</b>
41	6	..	..	..	..	50	..	7	..	Cotrone.
44	13	5	..	3	..	60	..	8	..	Monteleone di Calabria.
38	8	2	..	..	1	68	..	4	..	Nicastro.
57	25	65	..	1	3	67	..	7	..	<b>Cosenza.</b>
17	5	6	..	..	1	28	1	3	1	Castrovillari.
7	8	3	..	..	1	69	..	2	..	Paola.
20	10	1	..	..	2	62	..	3	..	Rossano.
101	72	16	..	6	2	228	..	7	2	<b>Reggio di Calabria.</b>
58	5	1	..	1	..	8	..	2	..	Gerace.
32	12	9	..	..	1	54	..	3	..	Palmi.
84	22	8	..	2	4	281	..	13	4	<b>Caltanissetta.</b>
36	16	35	..	1	2	83	..	13	1	Piazza Armerina.
67	19	..	..	..	..	99	..	6	..	Terranova di Sicilia.
299	153	74	..	8	5	602	1	25	11	<b>Catania.</b>
81	24	4	..	..	..	166	..	12	3	Acireale.
51	22	8	..	..	3	280	1	11	1	Caltagirone.
17	4	2	..	2	1	85	..	9	..	Nicosia.
34	32	9	..	..	..	85	..	6	2	<b>Girgenti.</b>
6	..	1	..	..	1	39	..	..	2	Bivona.
21	13	7	..	1	..	120	..	3	2	Sciacca.
335	225	51	..	4	9	528	2	39	6	<b>Messina.</b>
35	4	..	..	..	..	2	..	1	..	Castroreale.
45	10	..	..	..	..	41	1	5	2	Mistretta.
23	5	..	..	1	..	48	..	8	..	Patti.
557	403	178	..	11	9	807	3	45	9	<b>Palermo.</b>
40	22	1	..	4	2	55	..	5	..	Cefalù.
61	10	3	..	1	1	90	..	9	1	Corleone.
87	28	6	..	..	2	50	1	6	2	Termini Imerese.

COMUNI CAPOLUOGHI DI PROVINCIA, CIRCONDARIO O DISTRETTO	POPOLAZIONE calcolata al 31 dicembre 1891	TOTALE dei morti (esclusi i nati morti) nel 1891	NUMERO DEI							
			Valuolo	Morbillo	Scarlat- tina	Febbre tifoida, migliare e tifo	Difterite	Ipertosse	Febbri da malaria	Sifilide
<b>Siracusa</b> . . . . .	a) 28 000 b) 25 056	679	..	5	2	16	2	4	21	2
Modica . . . . .	52 257	858	..	..	1	39	6	..	19	..
Noto . . . . .	20 283	457	..	..	1	6	4	1	44	2
<b>Trapani</b> . . . . .	a) 46 000 b) 43 980	967	..	..	..	23	20	4	144	8
Alcamo . . . . .	71 057	668	..	2	3	80	24	1	13	..
Mazzara del Vallo . . . . .	15 154	349	..	5	..	6	6	..	38	..
<b>Cagliari</b> . . . . .	a) 42 000 b) 45 744	1 110	..	83	1	19	35	..	67	..
Iglesias . . . . .	15 182	348	..	..	..	..	1	1	52	..
Lanusei . . . . .	2 929	94	..	..	..	1	5	..	12	1
Oristano . . . . .	7 070	158	..	..	..	2	8	..	19	1
<b>Sassari</b> . . . . .	a) .. b) 40 771	993	..	5	..	4	67	17	7	1
Alghero . . . . .	10 432	323	..	18	..	..	5	..	53	..
Nuoro . . . . .	6 775	121	..	..	..	1	..	..	6	..
Ozieri . . . . .	9 283	269	..	24	..	6	7	..	8	..
Tempio Pausania . . . . .	12 520	161	..	..	..	1	2	4	6	..
<b>Totale dei 284 comuni</b> . . . . .	a) 8 125 000 b) 7 889 651	210 130	467	2 424	1 407	3 734	3 162	1 109	2 347	1 265

MORTI PER											COMUNI CAPOLUOGHI DI PROVINCIA, CIRCONDARIO O DISTRETTO
Pneumo- nite cruposa	Tubercu- losi generale e polmonare	Tubercolosi meningea, scrofolo, tubo- mesenterica e artrite fungosa	Pellagra	Febbre puerperale	Altre malattie di gravidanza, parto e puerperio	Enterite	Alcooli- smo	Cause acciden- tali	Suicidi		
63	29	52	..	..	..	119	..	11	3	<b>Siracusa.</b>	
35	15	8	..	1	2	194	1	9	..	Modica.	
27	22	8	..	1	1	118	1	7	1	Noto.	
110	56	16	..	1	3	113	..	16	3	<b>Trapani.</b>	
32	44	5	..	1	3	131	2	13	3	Alcamo.	
43	9	1	..	1	3	70	3	3	..	Mazzara del Vallo.	
74	78	26	..	..	5	112	5	12	5	<b>Cagliari.</b>	
69	9	5	..	1	..	22	1	15	..	Iglesias.	
10	2	..	..	1	1	18	..	5	..	Lanusei.	
22	10	1	..	..	..	6	1	2	2	Oristano.	
102	105	29	..	2	5	150	1	8	2	<b>Sassari.</b>	
32	25	3	..	..	2	48	..	1	..	Alghero.	
18	4	8	..	..	..	20	..	2	1	Nuoro.	
18	10	3	..	3	..	27	..	5	..	Ozieri.	
13	10	..	..	..	..	16	1	..	..	Tempio Pausania.	
<b>22 139</b>	<b>15 463</b>	<b>5 605</b>	<b>1 591</b>	<b>369</b>	<b>520</b>	<b>22 116</b>	<b>290</b>	<b>2 519</b>	<b>848</b>	<b>Totale dei 284 comuni.</b>	

(a) e (b) Veggansi le note a pag. 138. — (c) Veggasi la nota a pag. 140.

TAV. III. — *DONNE MORTE PER MALATTIE DI GRAVIDANZA, PARTO E PUERPERIO*  
*CLASSIFICATE PER STATO CIVILE.*

Anno 1892.

Anno 1892.

PROVINCIE	Nubili	Coniugate	Vedove	Stato civile ignoto	PROVINCIE	Nubili	Coniugate	Vedove	Stato civile ignoto
Alessandria . . . . .	3	88	2	1	Ancona . . . . .	2	28	..	..
Cuneo . . . . .	3	86	2	..	Ascoli Piceno . . . . .	2	17	..	..
Novara . . . . .	4	68	2	..	Macerata . . . . .	6	36	..	..
Torino . . . . .	9	109	2	..	Pesaro e Urbino . . . . .	5	24	..	..
Genova . . . . .	7	102	1	..	Perugia . . . . .	12	71	..	..
Porto Maurizio . . . . .	1	18	..	..	Roma . . . . .	27	120	3	2
Bergamo . . . . .	1	48	..	..	Aquila Jegli Abruzzi . . . . .	5	46	1	..
Brescia . . . . .	5	96	..	..	Campobasso . . . . .	1	63	..	..
Como . . . . .	1	67	..	..	Chieti . . . . .	2	53	1	..
Cremona . . . . .	2	49	2	..	Teramo . . . . .	1	22	..	1
Mantova . . . . .	7	33	..	..	Avellino . . . . .	2	67	1	1
Milano . . . . .	3	128	..	..	Benevento . . . . .	4	46	1	..
Pavia . . . . .	..	31	..	1	Caserta . . . . .	6	117	3	1
Sondrio . . . . .	2	12	1	..	Napoli . . . . .	5	90	..	..
Belluno . . . . .	..	11	..	..	Salerno . . . . .	3	71	..	1
Padova . . . . .	3	31	3	..	Bari delle Puglie . . . . .	1	77	2	1
Rovigo . . . . .	3	12	..	..	Foggia . . . . .	1	68	2	..
Treviso . . . . .	1	28	..	..	Lecce . . . . .	5	81	2	2
Udine . . . . .	3	51	1	..	Potenza . . . . .	5	80	..	..
Venezia . . . . .	3	80	..	..	Catanzaro . . . . .	8	74	2	..
Verona . . . . .	2	41	..	..	Cosenza . . . . .	7	63	1	2
Vicenza . . . . .	4	47	..	..	Reggio di Calabria . . . . .	9	41	..	1
Bologna . . . . .	1	49	1	..	Caltanissetta . . . . .	1	26	..	1
Ferrara . . . . .	6	37	..	..	Catania . . . . .	5	51	3	..
Forli . . . . .	10	16	..	..	Girgenti . . . . .	..	27	1	1
Modena . . . . .	6	42	..	..	Messina . . . . .	5	36	1	1
Parma . . . . .	6	45	..	..	Palermo . . . . .	6	70	3	..
Piacenza . . . . .	..	33	1	..	Siracusa . . . . .	6	50	1	1
Ravenna . . . . .	3	19	1	..	Trapani . . . . .	1	31	..	1
Reggio nell'Emilia . . . . .	3	32	1	..	Cagliari . . . . .	8	70	1	1
Arezzo . . . . .	6	34	..	..	Sassari . . . . .	7	28	..	..
Firenze . . . . .	4	65	1	..					
Grosseto . . . . .	4	10	1	..					
Livorno . . . . .	4	12	..	..					
Lucca . . . . .	1	18	..	..					
Massa e Carrara . . . . .	5	17	..	..					
Pisa . . . . .	1	30	..	..					
Siena . . . . .	2	16	..	..					
					<b>REGNO . . . . .</b>	<b>287</b>	<b>3405</b>	<b>51</b>	<b>20</b>







Anno 1892.

Anno 1892.

PROVINCIE	COMPLESSO			Per annegamento		Con armi da fuoco		Con armi da taglio		Per impiccamento		Per precipitazione		Per schiacciamento sotto convogli ferrov.		Per avvelenamento		Per asfissia		Per mezzi ignoti	
	Totale	Maschi	Femmine	Maschi	Femmine	Maschi	Femmine	Maschi	Femmine	Maschi	Femmine	Maschi	Femmine	Maschi	Femmine	Maschi	Femmine	Maschi	Femmine	Maschi	Femmine
<b>Mantova.</b>																					
Capoluogo della provincia. .	6	6	..	1	..	2	..	..	..	..	..	2	..	..	..	..	..	1	..	..	..
Capoluoghi di distretto . . .	8	6	2	2	..	4	..	..	..	..	1	..	..	..	..	..	1	..	..	..	..
Altri comuni . . . . .	20	14	6	4	5	3	..	2	..	5	1	..	..	..	..	..	..	..	..	..	..
<b>Milano.</b>																					
Capoluogo della provincia. .	85	66	19	15	4	16	1	3	..	4	..	8	3	1	..	11	3	6	7	2	1
Capoluoghi di circondario. .	8	8	..	5	..	1	..	..	..	1	..	..	..	1	..	..	..	..	..	..	..
Altri comuni . . . . .	24	20	4	6	2	1	1	2	..	8	1	..	..	2	..	1	..	..	..	..	..
<b>Pavia.</b>																					
Capoluogo della provincia. .	3	3	..	3	..	..	..	..	..	..	..	..	..	..	..	..	..	..	..	..	..
Capoluoghi di circondario. .	6	3	3	1	2	1	..	..	..	1	..	..	..	..	..	..	..	..	1	..	..
Altri comuni . . . . .	16	10	6	4	4	..	..	2	..	2	1	1	..	..	1	1	..	..	..	..	..
<b>Sondrio.</b>																					
Capoluogo della prov. ncia. .	..	..	..	..	..	..	..	..	..	..	..	..	..	..	..	..	..	..	..	..	..
Altri comuni . . . . .	6	6	..	2	..	2	..	..	..	..	..	1	..	..	..	1	..	..	..	..	..
<b>Belluno.</b>																					
Capoluogo della provincia. .	..	..	..	..	..	..	..	..	..	..	..	..	..	..	..	..	..	..	..	..	..
Capoluoghi di distretto . . .	5	4	1	..	1	2	..	..	..	2	..	..	..	..	..	..	..	..	..	..	..
Altri comuni . . . . .	5	3	2	..	..	1	..	..	..	1	2	..	..	..	..	..	..	..	..	1	..
<b>Padova.</b>																					
Capoluogo della provincia. .	6	5	1	3	1	1	..	..	..	..	..	..	..	..	..	1	..	..	..	..	..
Capoluoghi di distretto . . .	2	2	..	1	..	..	..	..	..	1	..	..	..	..	..	..	..	..	..	..	..
Altri comuni . . . . .	14	12	2	3	2	1	..	..	..	6	..	..	..	1	..	..	..	..	..	1	..
<b>Rovigo.</b>																					
Capoluogo della provincia. .	..	..	..	..	..	..	..	..	..	..	..	..	..	..	..	..	..	..	..	..	..
Capoluoghi di distretto . . .	1	1	..	..	..	1	..	..	..	..	..	..	..	..	..	..	..	..	..	..	..
Altri comuni . . . . .	8	4	4	3	3	1	..	..	..	1	..	..	..	..	..	..	..	..	..	..	..
<b>Treviso.</b>																					
Capoluogo della provincia. .	5	3	2	1	2	..	..	..	..	1	..	..	..	..	..	..	..	1	..	..	..
Capoluoghi di distretto . . .	3	3	..	1	..	..	..	..	..	1	..	..	..	..	..	..	..	1	..	..	..
Altri comuni . . . . .	18	14	4	3	3	2	..	2	..	4	1	1	..	..	..	..	..	..	..	2	..
<b>Udine.</b>																					
Capoluogo della provincia. .	3	3	..	1	..	1	..	..	..	..	..	..	..	1	..	..	..	..	..	..	..
Capoluoghi di distretto . . .	10	8	2	2	1	..	..	..	..	2	1	1	..	1	..	1	..	1	..	..	..
Altri comuni . . . . .	22	12	10	4	7	1	..	..	..	6	2	..	..	1	..	..	..	..	..	..	1
<b>Venezia.</b>																					
Capoluogo della provincia. .	27	24	3	6	1	4	1	..	..	1	..	1	..	..	..	8	1	4	..	..	..
Capoluoghi di distretto . . .	..	..	..	..	..	..	..	..	..	..	..	..	..	..	..	..	..	..	..	..	..
Altri comuni . . . . .	4	3	1	2	..	..	..	..	..	..	..	..	..	..	1	1	..	..	..	..	..

PROVINCIE	COMPLESSO			Per annegamento		Con armi da fuoco		Con armi da taglio		Per impiccamento		Per precipitazione		Per schiacciamento sotto convogli ferrov.		Per avvelenamento		Per asfissia		Per mezzi ignoti	
	Totale	Maschi	Femmine	Maschi	Femmine	Maschi	Femmine	Maschi	Femmine	Maschi	Femmine	Maschi	Femmine	Maschi	Femmine	Maschi	Femmine	Maschi	Femmine	Maschi	Femmine
<b>Verona.</b>																					
Capoluogo della provincia.	6	5	1	..	1	..	..	..	..	2	..	..	..	1	..	1	..	1	..	..	..
Capoluoghi di distretto	2	2	..	1	..	..	..	..	..	1	..	..	..	..	..	..	..	..	..	..	..
Altri comuni	9	8	1	4	1	..	..	1	..	..	..	1	..	..	..	..	..	..	1	..	1
<b>Vicenza.</b>																					
Capoluogo della provincia.	6	4	2	3	..	..	..	..	..	1	..	..	1	..	..	..	1	..	..	..	..
Capoluoghi di distretto	3	2	1	..	1	..	..	..	..	2	..	..	..	..	..	..	..	..	..	..	..
Altri comuni	17	16	1	4	..	7	..	3	..	2	..	..	..	..	..	..	1	..	..	..	..
<b>Bologna.</b>																					
Capoluogo della provincia.	45	38	7	14	3	9	..	2	..	4	..	1	..	2	..	2	1	4	3	..	..
Capoluoghi di circondario.	1	1	..	..	..	..	..	1	..	..	..	..	..	..	..	..	..	..	..	..	..
Altri comuni	36	29	7	6	3	1	..	1	18	3	3	..	..	..	1	..	..	..	..	..	..
<b>Ferrara.</b>																					
Capoluogo della provincia.	3	3	..	..	..	1	..	1	..	1	..	..	..	..	..	..	..	..	..	..	..
Capoluoghi di circondario.	2	1	1	..	..	1	1	..	..	..	..	..	..	..	..	..	..	..	..	..	..
Altri comuni	9	7	2	3	1	2	..	1	..	..	..	..	..	..	..	..	..	..	..	..	2
<b>Forlì.</b>																					
Capoluogo della provincia.	2	2	..	1	..	1	..	..	..	..	..	..	..	..	..	..	..	..	..	..	..
Capoluoghi di circondario.	4	4	..	2	..	..	..	..	..	..	..	..	..	..	..	..	..	1	..	1	..
Altri comuni	10	8	2	2	1	3	..	1	..	1	1	..	..	..	1	..	..	..	..	..	..
<b>Modena.</b>																					
Capoluogo della provincia.	9	8	1	2	..	3	..	1	..	1	1	..	1	..	..	..	..	..	..	..	..
Capoluoghi di circondario.	..	..	..	..	..	..	..	..	..	..	..	..	..	..	..	..	..	..	..	..	..
Altri comuni	10	7	3	3	..	..	..	..	3	3	1	..	..	..	..	..	..	..	..	..	..
<b>Parma.</b>																					
Capoluogo della provincia.	16	10	6	2	2	2	..	..	..	2	..	1	1	..	..	1	..	2	3	..	..
Capoluoghi di circondario.	1	1	..	..	..	1	..	..	..	..	..	..	..	..	..	..	..	..	..	..	..
Altri comuni	16	10	6	3	4	3	..	2	..	1	..	..	..	..	..	..	..	..	..	2	1
<b>Piacenza.</b>																					
Capoluogo della provincia.	2	2	..	..	..	1	..	..	..	..	..	..	1	..	..	..	..	..	..	..	..
Capoluogo di circondario	..	..	..	..	..	..	..	..	..	..	..	..	..	..	..	..	..	..	..	..	..
Altri comuni	7	7	..	3	..	2	..	..	2	..	..	..	..	..	..	..	..	..	..	..	..
<b>Ravenna.</b>																					
Capoluogo della provincia.	11	9	2	4	2	3	..	1	..	..	..	..	..	..	..	..	..	..	..	..	1
Capoluoghi di circondario.	4	4	..	1	..	1	..	1	..	1	..	..	..	..	..	..	..	..	..	..	..
Altri comuni	5	5	..	1	..	3	..	..	..	..	1	..	..	..	..	..	..	..	..	..	..
<b>Reggio nell'Emilia.</b>																					
Capoluogo della provincia.	2	2	..	..	..	2	..	..	..	..	..	..	..	..	..	..	..	..	..	..	..
Capoluogo di circondario	..	..	..	..	..	..	..	..	..	..	..	..	..	..	..	..	..	..	..	..	..
Altri comuni	14	11	3	5	1	2	..	..	..	2	1	..	..	..	1	1	..	..	..	1	..

Anno 1892.

Anno 1892.

PROVINCIE	COMPLESSO			Per annegamento		Con armi da fuoco		Con armi da taglio		Per impiccamento		Per precipitazione		Per schiacciamento sotto convogli ferrov.		Per avvelenamento		Per asfissia		Per mezzi ignoti		
	Totale	Maschi	Femmine	Maschi	Femmine	Maschi	Femmine	Maschi	Femmine	Maschi	Femmine	Maschi	Femmine	Maschi	Femmine	Maschi	Femmine	Maschi	Femmine	Maschi	Femmine	
	<b>Arezzo.</b>																					
Capoluogo della provincia. . . . .	4	4	..	1	..	..	..	..	..	1	..	2	..	..	..	..	..	..	..	..	..	..
Altri comuni. . . . .	6	6	..	..	..	1	..	..	..	..	..	3	..	..	..	2	..	..	..	..	..	..
<b>Firenze.</b>																						
Capoluogo della provincia. . . . .	45	40	5	8	1	17	1	..	..	6	..	5	..	1	..	..	2	1	1	2	..	..
Capoluoghi di circondario . . . . .	2	2	..	1	..	..	..	..	..	..	..	1	..	..	..	..	..	..	..	..	..	..
Altri comuni . . . . .	25	21	4	3	2	8	..	1	..	7	2	..	..	1	..	1	..	..	..	..	..	..
<b>Grosseto.</b>																						
Capoluogo della provincia. . . . .	..	..	..	..	..	..	..	..	..	..	..	..	..	..	..	..	..	..	..	..	..	..
Altri comuni. . . . .	5	4	1	1	1	1	..	..	..	1	..	1	..	..	..	..	..	..	..	..	..	..
<b>Livorno.</b>																						
Capoluogo della provincia. . . . .	10	8	2	..	..	3	..	..	..	1	..	2	..	..	..	..	..	2	2	..	..	..
Capoluogo di circondario . . . . .	2	1	1	..	..	..	..	..	..	..	..	1	1	..	..	..	..	..	..	..	..	..
Altri comuni . . . . .	1	1	..	..	..	..	..	..	..	..	..	1	..	..	..	..	..	..	..	..	..	..
<b>Lucca.</b>																						
Capoluogo della provincia. . . . .	4	4	..	..	..	2	..	..	..	1	..	1	..	..	..	..	..	..	..	..	..	..
Altri comuni. . . . .	6	4	2	2	..	2	..	..	..	..	..	2	..	..	..	..	..	..	..	..	..	..
<b>Massa e Carrara.</b>																						
Capoluogo della provincia. . . . .	..	..	..	..	..	..	..	..	..	..	..	..	..	..	..	..	..	..	..	..	..	..
Capoluoghi di circondario . . . . .	..	..	..	..	..	..	..	..	..	..	..	..	..	..	..	..	..	..	..	..	..	..
Altri comuni. . . . .	5	5	..	..	..	1	..	..	..	1	..	1	..	..	..	2	..	..	..	..	..	..
<b>Pisa.</b>																						
Capoluogo della provincia. . . . .	11	9	2	5	2	2	..	..	..	..	..	..	..	..	..	1	..	1	..	..	..	..
Capoluogo di circondario . . . . .	3	3	..	1	..	1	..	..	..	1	..	..	..	..	..	..	..	..	..	..	..	..
Altri comuni. . . . .	9	6	3	2	..	..	..	..	..	2	2	1	1	..	..	..	..	1	..	..	..	..
<b>Siena.</b>																						
Capoluogo della provincia. . . . .	7	6	1	1	..	1	..	..	..	1	..	3	1	..	..	..	..	..	..	..	..	..
Capoluogo di circondario . . . . .	1	1	..	..	..	..	..	..	..	..	..	1	..	..	..	..	..	..	..	..	..	..
Altri comuni. . . . .	16	14	2	4	2	3	..	..	..	4	..	1	..	1	..	1	..	..	..	..	..	..
<b>Ancona.</b>																						
Capoluogo della provincia. . . . .	8	6	2	1	..	1	..	..	..	..	..	1	2	1	..	..	..	2	..	..	..	..
Altri comuni. . . . .	19	15	4	4	1	5	..	1	..	2	2	1	..	..	1	1	..	..	..	1	..	..
<b>Ascoli.</b>																						
Capoluogo della provincia. . . . .	1	1	..	..	..	1	..	..	..	..	..	..	..	..	..	..	..	..	..	..	..	..
Capoluogo di circondario . . . . .	1	1	..	..	..	..	..	..	..	..	..	1	..	..	..	..	..	..	..	..	..	..
Altri comuni. . . . .	5	4	1	1	..	1	..	..	..	1	..	..	..	..	..	..	..	1	1	..	..	..









Anno 1892.

Anno 1892.

COMPARTIMENTI	COMPLESSO			Per annegamento		Con armi da fuoco		Con armi da taglio		Per implecamento		Per precipitazione		Per schiacciamento sotto convogli ferrov.		Per avvelenamento		Per asfissia		Per mezzi ignoti		
	Totale	Maschi	Femmine	Maschi	Femmine	Maschi	Femmine	Maschi	Femmine	Maschi	Femmine	Maschi	Femmine	Maschi	Femmine	Maschi	Femmine	Maschi	Femmine	Maschi	Femmine	
	<b>Piemonte.</b>																					
Capoluoghi di provincia. . .	81	67	14	8	4	25	1	4	..	8	..	12	5	5	..	4	3	6	1	..	..	
Capoluoghi di circondario. . .	21	19	2	1	2	10	..	3	..	..	..	1	..	2	..	1	..	1	..	..	..	
Altri comuni. . . . .	121	92	29	26	15	16	..	4	2	24	7	8	1	6	1	6	2	..	..	2	1	
<b>Liguria.</b>																						
Capoluoghi di provincia. . .	43	38	5	1	..	14	..	3	..	..	2	6	1	1	..	8	1	4	1	1	..	
Capoluoghi di circondario. . .	13	11	2	3	..	4	..	..	..	..	..	2	1	2	1	..	..	..	..	..	..	
Altri comuni. . . . .	39	36	3	4	2	10	..	3	..	8	..	5	..	2	..	1	1	1	..	2	..	
<b>Lombardia.</b>																						
Capoluoghi di provincia. . .	113	92	21	22	5	24	1	3	..	5	..	11	3	1	..	14	4	10	7	2	1	
Capoluoghi di circ. e distretto.	35	28	7	11	3	10	..	..	..	4	1	1	..	1	..	..	2	1	1	..	..	
Altri comuni. . . . .	120	94	26	32	16	12	1	8	..	27	6	6	..	2	2	6	..	..	..	1	1	
<b>Veneto.</b>																						
Capoluoghi di provincia. . .	53	44	9	14	5	6	1	..	..	5	..	1	1	2	..	10	2	6	..	..	..	
Capoluoghi di distretto . . .	26	22	4	5	3	3	..	..	..	9	1	1	..	1	..	1	..	2	..	..	..	
Altri comuni. . . . .	97	72	25	23	16	13	..	6	..	19	6	2	..	2	..	1	2	1	..	5	1	
<b>Emilia.</b>																						
Capoluoghi di provincia. . .	90	74	16	23	7	22	..	5	..	7	1	3	1	4	..	3	1	6	6	1	..	
Capoluoghi di circondario. . .	12	11	1	3	..	3	1	2	..	1	..	..	..	..	..	..	..	1	..	1	..	
Altri comuni. . . . .	107	84	23	26	10	16	..	3	2	26	9	5	..	..	..	3	1	..	..	5	1	
<b>Toscana.</b>																						
Capoluoghi di provincia. . .	81	71	10	15	3	25	1	..	..	10	..	13	1	1	..	1	2	4	3	2	..	
Capoluoghi di circondario. . .	8	7	1	2	..	1	..	..	..	1	..	3	1	..	..	..	..	..	..	..	..	
Altri comuni. . . . .	73	61	12	12	5	16	..	1	..	15	4	8	3	2	..	6	..	1	..	..	..	
<b>Marche.</b>																						
Capoluoghi di provincia. . .	14	12	2	2	..	3	..	1	..	1	..	1	2	1	..	1	..	2	..	..	..	
Capoluoghi di circondario. . .	5	4	1	..	..	..	..	..	..	1	..	3	1	..	..	..	..	..	..	..	..	
Altri comuni. . . . .	42	35	7	8	2	9	1	2	..	10	2	2	..	..	1	1	..	2	1	1	..	
<b>Umbria.</b>																						
Capoluogo della provincia. . .	8	7	1	1	1	1	..	1	..	2	..	2	..	..	..	..	..	..	..	..	..	
Capoluoghi di circondario. . .	14	12	2	1	1	7	..	1	..	1	..	1	..	1	..	1	..	..	..	..	..	
Altri comuni. . . . .	17	12	5	..	3	6	..	1	..	4	2	1	..	..	..	..	..	..	..	..	..	
<b>Lazio.</b>																						
Capoluogo della provincia. . .	67	54	13	6	1	18	..	1	1	2	..	15	7	2	..	5	1	3	3	..	..	
Capoluoghi di circondario. . .	7	7	..	..	..	2	..	..	..	3	..	..	..	1	..	1	..	..	..	..	..	
Altri comuni. . . . .	19	15	4	1	2	4	1	2	..	3	..	3	..	..	..	..	1	2	..	..	..	

Anno 1892.

Anno 1892.

COMPARTIMENTI	COMPLESSO			Per annegamento		Con armi da fuoco		Con armi da taglio		Per impiccamento		Per precipitazione		Per schiacciamento sotto convogli ferrov.		Per avvelenamento		Per asfissia		Per mezzi ignoti	
	Totale	Maschi	Femmine	Maschi	Femmine	Maschi	Femmine	Maschi	Femmine	Maschi	Femmine	Maschi	Femmine	Maschi	Femmine	Maschi	Femmine	Maschi	Femmine	Maschi	Femmine
<b>Abruzzi e Molise.</b>																					
Capoluoghi di provincia. . .	10	5	2	2	1	1	..	..	..	..	2	1	..	..	..	..	1	..	2	..	
Capoluoghi di circondario. . .	2	2	..	..	..	..	..	..	..	..	1	..	..	..	..	..	..	..	1	..	
Altri comuni. . . . .	31	21	10	9	3	2	..	1	..	5	5	2	..	..	..	1	1	..	1	1	
<b>Campania.</b>																					
Capoluoghi di provincia. . .	56	48	8	1	1	20	..	3	..	2	..	7	1	2	..	12	5	1	..	1	
Capoluoghi di circondario. . .	5	4	1	..	1	..	..	..	..	1	..	2	..	..	..	..	..	..	1	..	
Altri comuni. . . . .	53	39	14	11	5	13	..	..	..	6	3	6	2	1	..	1	3	..	1	1	
<b>Puglie.</b>																					
Capoluoghi di provincia. . .	8	8	..	2	..	2	..	..	..	1	..	1	..	..	..	1	..	..	1	..	
Capoluoghi di circondario. . .	5	5	..	..	..	2	..	..	..	..	..	..	..	..	..	2	..	..	1	..	
Altri comuni. . . . .	30	20	10	9	6	5	..	1	..	3	..	2	2	..	..	2	..	..	..	..	
<b>Basilicata.</b>																					
Capoluogo della provincia. . .	1	1	..	..	..	1	..	..	..	..	..	..	..	..	..	..	..	..	..	..	
Capoluoghi di circondario. . .	1	1	..	..	..	..	..	..	..	..	..	..	..	..	..	..	..	..	1	..	
Altri comuni. . . . .	13	11	2	..	..	6	1	..	1	4	..	..	..	..	..	..	..	..	1	..	
<b>Calabrie.</b>																					
Capoluoghi di provincia. . .	2	1	1	..	..	..	..	..	..	..	..	..	..	..	..	..	..	..	1	1	
Capoluoghi di circondario. . .	1	1	..	..	..	..	..	..	..	..	..	..	..	..	..	..	..	..	1	..	
Altri comuni. . . . .	16	14	2	2	..	7	..	..	..	2	..	2	1	..	..	..	..	..	1	1	
<b>Sicilia.</b>																					
Capoluoghi di provincia. . .	38	32	6	2	1	18	..	..	..	1	..	3	1	..	1	3	3	..	..	5	..
Capoluoghi di circondario. . .	18	14	4	1	1	7	..	..	..	1	1	1	..	..	..	2	2	..	..	2	..
Altri comuni. . . . .	77	57	20	8	7	26	1	2	1	11	4	2	1	..	..	2	6	..	..	6	..
<b>Sardegna.</b>																					
Capoluoghi di provincia. . .	7	6	1	2	..	2	..	..	..	..	..	..	..	..	..	1	..	1	1	..	..
Capoluoghi di circondario. . .	3	3	..	..	..	1	..	..	..	1	..	..	..	1	..	..	..	..	..	..	..
Altri comuni. . . . .	20	15	5	4	5	6	..	..	..	3	..	..	..	..	1	..	..	..	1	..	
<b>Regno.</b>																					
Capoluoghi di provincia. . .	672	568	109	103	29	182	4	21	1	39	8	77	24	19	1	63	22	44	22	15	3
Capoluoghi di circ. e distretto.	176	151	25	27	11	50	1	6	..	23	3	16	3	9	1	7	5	5	1	8	..
Altri comuni. . . . .	875	678	197	175	97	167	5	34	6	170	48	54	10	15	4	29	19	7	1	27	7
TOTALE . . . . .	1 723	1 392	331	305	137	399	10	61	7	232	54	147	37	43	6	99	46	56	24	50	10

TAV. V a. — SUICIDI SECONDO LO STATO CIVILE DELLE PERSONE.

Anno 1892.

Anno 1892.

COMPARTIMENTI	COMPLESSO			Celibi			Coniugati			Vedovi			Stato civile ignoto		
	Totale	Maschi	Femmine	Totale	Maschi	Femmine	Totale	Maschi	Femmine	Totale	Maschi	Femmine	Totale	Maschi	Femmine
Piemonte . . . . .	223	178	45	123	96	27	73	59	14	20	16	4	7	7	..
Liguria . . . . .	95	85	10	41	37	4	37	35	2	9	7	2	8	6	2
Lombardia . . . . .	268	214	54	95	76	19	129	102	27	39	31	8	5	5	..
Veneto . . . . .	176	138	38	72	57	15	77	60	17	26	20	6	1	1	..
Emilia . . . . .	209	169	40	77	63	14	97	77	20	35	29	6	..	..	..
Toscana . . . . .	162	139	23	71	61	10	64	55	9	22	19	3	5	4	1
Marche . . . . .	61	51	10	24	19	5	26	23	3	10	8	2	1	1	..
Umbria . . . . .	39	31	8	21	18	3	13	11	2	5	2	3	..	..	..
Lazio . . . . .	93	76	17	48	40	8	34	28	6	9	6	3	2	2	..
Abruzzi e Molise . . . . .	43	31	12	18	14	4	20	12	8	4	4	..	1	1	..
Campania . . . . .	114	91	23	50	41	9	49	38	11	13	10	3	2	2	..
Puglie . . . . .	43	33	10	21	19	2	16	11	5	6	3	3	..	..	..
Basilicata . . . . .	15	13	2	5	4	1	6	5	1	3	3	..	1	1	..
Calabria . . . . .	19	16	3	8	5	3	11	11	..	..	..	..	..	..	..
Sicilia . . . . .	133	103	30	55	43	12	60	46	14	11	9	2	7	5	2
Sardegna . . . . .	30	24	6	13	11	2	9	9	..	7	4	3	1	..	1
REGNO . . . . .	1 723	1 392	331	742	604	138	721	582	139	219	171	48	41	35	6

TAV. V b. — SUICIDI SECONDO LO STATO CIVILE DELLE PERSONE

E I MEZZI DI DISTRUZIONE.

MEZZI DI DISTRUZIONE	COMPLESSO			Celibi			Coniugati			Vedovi			Stato civile ignoto		
	Totale	Maschi	Femmine	Totale	Maschi	Femmine	Totale	Maschi	Femmine	Totale	Maschi	Femmine	Totale	Maschi	Femmine
Per annegamento . . . . .	442	305	137	153	97	56	206	151	55	72	48	24	11	9	2
Con armi da fuoco . . . . .	409	390	10	239	231	8	130	123	7	29	29	..	11	11	..
Con armi da taglio . . . . .	68	61	7	20	17	3	36	32	4	10	10	..	2	2	..
Per impiccamento . . . . .	286	232	54	102	86	16	137	108	29	43	35	8	4	3	1
Per precipitazione . . . . .	184	147	37	71	60	11	76	58	18	23	25	8	4	4	..
Per schiacciamento sotto convogli ferroviari . . . . .	49	43	6	26	22	4	16	16	..	2	2	..	5	3	2
Per avvelenamento . . . . .	145	99	46	67	42	25	61	45	16	16	11	5	1	1	..
Per asfissia . . . . .	80	56	24	44	33	11	26	16	10	7	5	2	3	2	1
Per mezzi ignoti . . . . .	60	50	10	20	16	4	33	28	5	7	6	1	..	..	..
TOTALE . . . . .	1 723	1 392	331	742	604	138	721	582	139	219	171	48	41	35	6

TAV. V c. — SUICIDI PER MESI, IN CIASCUN

Anno 1892.

M E S I	REGNO			Piemonte		Liguria		Lombardia		Veneto		Emilia		Toscana	
	Totale	Maschi	Femmine	Maschi	Femmine	Maschi	Femmine	Maschi	Femmine	Maschi	Femmine	Maschi	Femmine	Maschi	Femmine
Gennaio . . . . .	111	91	20	16	5	7	..	11	4	10	1	10	2	9	1
Febbraio . . . . .	125	104	21	12	1	9	1	15	6	11	..	13	3	11	3
Marzo . . . . .	142	110	32	12	3	7	..	20	7	12	4	11	3	11	3
Aprile . . . . .	145	125	20	17	4	5	2	18	4	10	4	17	3	15	..
Maggio . . . . .	206	166	40	18	6	12	1	27	5	20	6	20	4	12	4
Giugno . . . . .	186	147	39	17	4	7	2	20	5	19	2	18	7	18	4
Luglio . . . . .	195	155	40	18	6	11	2	30	4	12	5	21	4	13	1
Agosto . . . . .	159	124	35	23	5	3	..	23	7	10	2	13	4	11	2
Settembre . . . . .	129	107	22	14	5	5	..	15	1	8	5	16	2	12	..
Ottobre . . . . .	98	76	22	7	1	4	2	7	5	8	4	11	3	9	2
Novembre . . . . .	124	106	18	14	2	9	..	18	5	10	2	3	1	12	2
Dicembre . . . . .	103	81	22	10	3	6	..	10	1	8	3	11	4	6	1
ANNO . . . . .	1 723	1 392	331	178	45	85	10	214	54	138	38	169	40	139	23

TAV. V d. — SUICIDI SECONDO I MEZZI DI

M E S I	COMPLESSO			Per annegamento		Con armi da fuoco		Con armi da taglio	
	Totale	Maschi	Femmine	Maschi	Femmine	Maschi	Femmine	Maschi	Femmine
Gennaio . . . . .	111	91	20	17	11	24	..	7	1
Febbraio . . . . .	125	104	21	25	9	37	1	2	..
Marzo . . . . .	142	110	32	29	13	32	..	4	..
Aprile . . . . .	145	125	20	37	11	36	1	6	..
Maggio . . . . .	206	166	40	44	17	46	1	7	..
Giugno . . . . .	186	147	39	39	15	36	1	5	1
Luglio . . . . .	195	155	40	30	20	40	1	6	1
Agosto . . . . .	159	124	35	20	14	23	2	10	..
Settembre . . . . .	129	107	22	17	6	37	..	3	1
Ottobre . . . . .	98	76	22	16	6	29	1	1	..
Novembre . . . . .	124	106	18	14	7	33	2	6	..
Dicembre . . . . .	103	81	22	17	8	26	..	4	3
ANNO . . . . .	1 723	1 392	331	305	137	399	10	61	7

COMPARTIMENTO E NEL REGNO.

Anno 1892.

M E S I	Marche		Umbria		Lazio		Abruzzi e Molise		Campania		Puglia		Basilicata		Calabria		Sicilia		Sardegna	
	Maschi	Femmine	Maschi	Femmine	Maschi	Femmine	Maschi	Femmine	Maschi	Femmine	Maschi	Femmine	Maschi	Femmine	Maschi	Femmine	Maschi	Femmine	Maschi	Femmine
Gennaio . . . . .	2	..	..	..	5	1	3	..	4	3	2	..	4	..	1	..	6	3	1	..
Febbraio . . . . .	2	1	2	..	5	1	1	..	9	1	1	2	..	..	2	..	8	2	3	..
Marzo . . . . .	9	3	3	2	7	..	2	..	7	4	1	..	..	..	1	1	5	1	2	1
Aprile . . . . .	3	..	5	..	7	1	2	1	10	1	2	..	..	..	3	..	10	..	1	..
Maggio . . . . .	9	..	3	1	6	3	3	1	8	1	7	2	1	1	1	..	14	4	5	1
Giugno . . . . .	7	..	3	2	5	3	..	2	8	2	5	1	4	..	1	1	12	3	3	1
Luglio . . . . .	3	2	4	2	9	3	3	1	11	2	3	2	2	..	..	..	12	5	..	1
Agosto . . . . .	1	..	4	..	8	3	6	3	6	3	1	1	1	..	2	..	11	4	1	1
Settembre . . . . .	4	1	1	1	5	..	5	2	4	..	6	..	..	1	3	1	6	2	3	1
Ottobre . . . . .	2	1	1	..	7	..	2	1	10	3	1	..	..	..	1	..	5	..	1	..
Novembre . . . . .	3	..	4	..	7	..	4	..	6	1	4	2	1	..	..	..	3	3	3	..
Dicembre . . . . .	6	2	1	..	5	2	..	1	5	2	..	..	..	..	1	..	11	3	1	..
ANNO . . . . .	51	10	31	8	76	17	31	12	91	23	33	10	13	2	16	3	103	30	24	6

DISTRUZIONE, PER MESI, IN TUTTO IL REGNO.

M E S I	Per impiccamento		Per precipitazione		Per schiacciamento sotto convogli ferroviari		Per avvelenamento		Per asfissia		Per mezzi ignoti	
	Maschi	Femmine	Maschi	Femmine	Maschi	Femmine	Maschi	Femmine	Maschi	Femmine	Maschi	Femmine
Gennaio . . . . .	11	..	10	3	3	1	6	3	8	1	5	..
Febbraio . . . . .	14	3	9	2	5	..	6	3	5	2	1	1
Marzo . . . . .	23	4	11	5	1	1	6	6	2	3	2	..
Aprile . . . . .	17	4	6	..	5	..	10	2	4	1	4	1
Maggio . . . . .	25	9	16	3	9	1	9	5	5	3	5	1
Giugno . . . . .	31	4	17	8	2	..	9	5	3	3	5	2
Luglio . . . . .	31	6	18	5	4	..	12	3	8	3	6	1
Agosto . . . . .	22	7	17	3	5	1	13	7	7	1	7	..
Settembre . . . . .	20	5	12	2	3	..	8	5	1	1	6	2
Ottobre . . . . .	11	7	4	..	2	1	7	2	4	3	2	2
Novembre . . . . .	19	1	20	4	3	..	5	3	4	1	2	..
Dicembre . . . . .	8	4	7	2	1	1	8	2	5	2	5	..
ANNO . . . . .	232	54	147	37	43	6	99	46	56	24	50	10

TAV. V e. — SUICIDI SECONDO L'ETA IN

Anno 1892.

E T A	REGNO			Piemonte		Liguria		Lombardia		Veneto		Emilia		Toscana	
	Totale	Maschi	Femmine	Maschi	Femmine	Maschi	Femmine	Maschi	Femmine	Maschi	Femmine	Maschi	Femmine	Maschi	Femmine
Da 10 a 15 anni . . . . .	4	3	1	..	..	..	..	1	..	2	..	..	..	..	..
> 15 a 20 > . . . . .	95	66	29	5	7	2	1	8	4	8	2	3	2	5	1
> 20 a 25 > . . . . .	214	171	43	39	7	12	..	13	4	17	5	19	4	16	5
> 25 a 30 > . . . . .	156	119	37	14	8	9	..	7	4	7	2	13	4	11	6
> 30 a 40 > . . . . .	260	208	52	30	6	13	3	28	10	17	5	25	6	18	1
> 40 a 50 > . . . . .	309	244	65	23	6	7	1	56	13	25	12	28	10	22	4
> 50 a 60 > . . . . .	331	271	60	33	5	16	3	52	12	23	6	46	8	27	4
> 60 a 70 > . . . . .	231	200	31	17	5	16	1	29	6	28	6	28	5	22	..
> 70 a 80 > . . . . .	94	85	9	16	1	5	..	8	1	9	..	9	1	15	1
> 80 in su . . . . .	19	16	3	..	..	..	..	2	..	2	..	..	..	3	1
Età ignota . . . . .	10	9	1	1	..	5	1	..	..	..	..	..	..	..	..
COMPLESSO . . . . .	1 723	1 392	331	178	45	85	10	214	54	138	38	169	40	139	23

CIASCUN COMPARTIMENTO E NEL REGNO.

Anno 1892.

Maschi	Femmine	Umbria		Lazio		Abruzzi e Molise		Campania		Puglie		Basilicata		Calabria		Sicilia		Sardegna	
		Maschi	Femmine	Maschi	Femmine	Maschi	Femmine	Maschi	Femmine	Maschi	Femmine	Maschi	Femmine	Maschi	Femmine	Maschi	Femmine	Maschi	Femmine
..	1	..	..	..	..	..	..	..	..	..	..	..	..	..	..	..	..	..	..
..	1	3	1	4	5	3	..	6	..	2	1	..	..	..	..	15	4	2	..
4	1	4	1	9	2	1	1	11	4	9	1	1	1	1	1	14	4	1	2
3	2	2	1	13	..	3	1	6	3	2	2	3	1	4	1	10	2	2	..
6	1	5	1	21	3	6	3	14	4	4	2	1	..	3	1	12	6	5	..
13	..	7	1	7	4	7	4	17	1	9	1	2	..	2	..	17	7	2	1
8	3	4	1	14	2	3	1	17	6	4	3	4	..	4	..	14	5	2	1
14	..	5	1	3	..	4	1	12	2	2	..	1	..	1	..	12	2	8	2
2	..	1	1	4	1	3	1	5	2	..	..	1	..	1	..	6	..	..	..
..	1	..	..	..	..	1	..	3	1	1	..	..	..	..	..	2	..	2	..
1	..	..	..	1	..	..	..	..	..	..	..	..	..	..	..	1	..	..	..
51	10	31	8	76	17	31	12	91	23	33	10	13	2	16	3	103	30	24	6

TAV. V f. — SUICIDI SECONDO L'ETA

E T A	COMPLESSO			Per annegamento		Con armi da fuoco		Con armi da taglio	
	Totale	Maschi	Femmine	Maschi	Femmine	Maschi	Femmine	Maschi	Femmine
Da 10 a 15 anni . . . . .	4	3	1	..	1	1	..	..	..
> 15 a 20 > . . . . .	95	66	29	10	9	25	..	2	..
> 20 a 25 > . . . . .	214	171	43	18	17	92	3	2	3
> 25 a 30 > . . . . .	156	119	37	15	9	46	1	2	1
> 30 a 40 > . . . . .	260	208	52	31	19	68	2	4	2
> 40 a 50 > . . . . .	309	244	65	54	20	50	3	16	1
> 50 a 60 > . . . . .	331	271	60	79	26	56	1	14	..
> 60 a 70 > . . . . .	231	200	31	69	24	38	..	13	..
> 70 a 80 > . . . . .	94	85	9	23	3	14	..	5	..
> 80 in su . . . . .	19	16	3	5	..	4	..	2	..
Età ignota . . . . .	10	9	1	1	..	5	..	1	..
COMPLESSO . . . . .	1 723	1 392	331	305	137	399	10	61	7

E I MEZZI DI DISTRUZIONE.

Per impiccamento		Per precipitazione		Per schiacciamento sotto convogli ferroviari		Per avvelenamento		Per asfissia		Per mezzi ignoti	
Maschi	Femmine	Maschi	Femmine	Maschi	Femmine	Maschi	Femmine	Maschi	Femmine	Maschi	Femmine
1	..	..	..	1	..	..	..	..	..	..	..
11	2	3	5	2	2	5	9	3	2	5	..
21	5	9	1	10	1	7	11	10	2	2	..
15	5	11	6	1	1	16	9	9	4	4	1
32	6	26	6	10	1	17	9	10	4	10	3
45	13	30	6	9	..	19	5	8	6	13	2
55	15	23	8	6	..	20	2	8	6	10	2
33	3	24	..	3	1	11	1	4	..	5	2
19	3	15	3	1	..	4	..	3	..	1	..
..	1	5	2	..	..	..	..	..	..	..	..
..	1	1	..	..	..	..	..	1	..	..	..
232	54	147	37	43	6	99	46	56	24	50	10

TAV. Vg. — SUICIDI IN ETÀ DA 15 ANNI IN SU CLASSIFICATI SECONDO LA CONDIZIONE

O PROFESSIONE DELLE PERSONE. (1)

Anno 1892.

Anno 1892.

PROFESSIONI		SUICIDI	PROFESSIONI		SUICIDI
<b>M A S C H I.</b>					
1	Agricoltori . . . . .	258	39	Calderai, lattonieri, ottonai, stagnari . . . . .	7
2	Agenti di campagna, fattori . . . . .	5	40	Muratori, imbianchini . . . . .	35
3	Pastori, mandriani . . . . .	6	41	Carrettieri, stallieri . . . . .	16
4	Carbonai . . . . .	2	42	Cocchieri, vetturini . . . . .	9
5	Pescatori, barcaiuoli . . . . .	4	43	Barbieri . . . . .	15
6	Marinai . . . . .	6	44	Tipografi, legatori . . . . .	11
7	Braccianti, giornalieri . . . . .	55	45	Cartai . . . . .	2
8	Facchini . . . . .	26	46	Incisori, pittori, scultori, fotografi . . . . .	13
9	Cantoniери ferroviari e stradali . . . . .	3	47	Orefici, orologiai . . . . .	16
10	Spazzini, selciaroli . . . . .	2	48	Operai in genere . . . . .	23
11	Tagliapietre, scalpellini, marmisti . . . . .	4	49	Commercianti, banchieri, agenti di cambio, merciai . . . . .	72
13	Cavatori, minatori . . . . .	2	50	Sensali, magazzinoieri, spedizionieri . . . . .	25
13	Impresari, assistenti di lavori . . . . .	4	51	Tabaccai . . . . .	1
14	Filatori . . . . .	1	52	Commessi di studio e di negozio . . . . .	14
15	Tessitori . . . . .	2	53	Professori, maestri . . . . .	6
16	Tintori, verniciatori . . . . .	3	54	Studenti . . . . .	32
17	Tappezziери, materassai . . . . .	2	55	Impiegati . . . . .	52
18	Funai, canepini . . . . .	4	56	Scrivani, copisti . . . . .	15
19	Panierai, sediai, ombrellai . . . . .	1	57	Artisti, musicanti . . . . .	2
20	Pellettieri, sellai, valigiai . . . . .	7	58	Avvocati, notai, magistrati . . . . .	11
21	Conciapelli . . . . .	3	59	Ingegneri, geometri . . . . .	9
22	Calzolari . . . . .	37	60	Chimici, farmacisti . . . . .	4
23	Sarti . . . . .	17	61	Medici, veterinari . . . . .	11
24	Cappellai . . . . .	4	62	Infermieri . . . . .	1
25	Mugnai . . . . .	4	63	Sacerdoti, monaci . . . . .	6
26	Fornai . . . . .	6	64	Pensionati . . . . .	15
27	Panettieri, pastai, pasticciери . . . . .	10	65	Capitalisti, possidenti . . . . .	111
28	Caffettieri, liquoristi . . . . .	4	66	Camerieri, sagrestani . . . . .	22
29	Osti, trattori, cantinieri . . . . .	20	67	Portieri . . . . .	13
30	Cuochi, friggitori, rosticciери . . . . .	11	68	Fattorini, accenditori . . . . .	3
31	Macellai . . . . .	3	69	Guardie di P. S., urbane, daziarie, doganali, carceri . . . . .	26
32	Pizzicagnoli . . . . .	10	70	Ufficiali dell'esercito . . . . .	6
33	Fruttivendoli, pollivendoli, lattivendoli . . . . .	11	71	Soldati . . . . .	70
34	Ebanisti, falegnami, carpentieri . . . . .	36	72	Professioni girovaghe . . . . .	10
35	Carrai . . . . .	1	73	Cenciaiuoli, rigattieri . . . . .	1
36	Fornaiaи, mattonai, stovigliai . . . . .	4	74	Mendicanti, ricoverati . . . . .	21
37	Vetrai . . . . .	1	75	Altre professioni e professioni ignote . . . . .	57
38	Fabbrì ferrai, meccanici, fuochisti, fonditori . . . . .	37		TOTALE . . . . .	1 389

**F E M M I N E.**

1	Contadine, ortolane . . . . .	72	12	Infermiere . . . . .	1
2	Braccianti . . . . .	10	13	Levatrici . . . . .	1
3	Filatrici . . . . .	8	14	Pensionate . . . . .	1
4	Tessitrici . . . . .	4	15	Agiate . . . . .	34
5	Sarte, modiste . . . . .	24	16	Artiste drammatiche . . . . .	1
6	Ostesse . . . . .	1	17	Cameriere, domestiche . . . . .	20
7	Cuoche . . . . .	2	18	Monache . . . . .	1
8	Fruttivendole, erbivendole . . . . .	4	19	Massaie di casa . . . . .	103
9	Operale in genere . . . . .	6	20	Altre professioni e professioni non determinate . . . . .	32
10	Lavandate . . . . .	2		TOTALE . . . . .	330
11	Merciaie, commercianti . . . . .	3			

(1) Non sono compresi in questo prospetto 3 maschi ed 1 femmina morti per suicidio in età inferiore a 15 anni compiuti.

TAV. VI. — MORTI ACCIDENTALI PER SESSO E PER ETÀ, SECONDO LE CAUSE CHE LE PRODUSSERO  
IN TUTTI I COMUNI DEL REGNO.

Anno 1892.

Anno 1892.

CAUSE DELLE MORTI ACCIDENTALI	COMPLESSO			Dalla nascita a 1 anno		Da 1 a 5 anni		Da 5 a 10 anni		Da 10 a 20 anni		Da 20 a 40 anni		Da 40 a 60 anni		Da 60 a 80 anni		Da 80 anni in su		Età ignota	
	Totale	Maschi	Femmine	Maschi	Femmine	Maschi	Femmine	Maschi	Femmine	Maschi	Femmine	Maschi	Femmine	Maschi	Femmine	Maschi	Femmine	Maschi	Femmine	Maschi	Femmine
Per ubbriachezza . . . . .	29	26	3	..	..	..	..	..	..	4	..	5	..	9	2	5	1	3	..	..	..
Per annegamento. . . . .	1 787	1 289	498	4	5	304	282	143	53	249	49	252	50	174	53	146	50	8	6	9	..
Per freddo . . . . .	76	58	18	5	4	1	1	..	..	3	..	10	1	19	5	18	5	1	1	1	1
Per insolazione. . . . .	120	76	44	4	5	9	9	9	6	10	5	21	11	14	4	8	4	1	..	..	..
Per fulminazione. . . . .	184	133	51	..	1	..	3	5	1	29	14	50	15	30	10	18	7	..	..	1	..
Per caduta. . . . .	2 744	2 047	697	16	21	95	60	106	39	190	38	399	65	527	150	619	277	90	47	5	..
Per esplosione di polvere o dinamite . . . . .	17	11	6	..	..	..	..	1	1	2	1	5	3	2	..	1	1	..	..	..	..
Id. d'armi da fuoco . . . . .	210	178	32	1	..	7	6	11	5	48	11	75	5	29	4	6	1	..	..	1	..
Id. di mine . . . . .	5	5	..	..	..	..	..	..	..	1	..	4	..	..	..	..	..	..	..	..	..
Per ferite d'armi da taglio. . . . .	35	26	9	..	..	..	1	..	2	4	1	12	1	8	2	2	2	..	..	..	..
Per lesioni da macchine agrarie ed industriali . . . . .	11	9	2	..	..	..	..	..	..	1	1	7	1	1	..	..	..	..	..	..	..
Per schiacciamento. . . . .	876	740	136	7	4	43	28	52	23	95	20	247	21	207	15	75	22	7	1	7	2
Per violenze di animali . . . . .	102	94	8	..	1	4	4	7	2	16	..	20	1	24	..	21	..	2	..	..	..
Per ustione. . . . .	2 264	952	1 312	59	59	583	633	68	216	36	79	57	52	50	72	85	156	14	44	..	1
Per inanizione . . . . .	21	12	9	..	1	..	..	..	..	1	..	2	2	3	5	4	1	1	..	1	..
Per soffocamento. . . . .	182	124	58	53	20	30	24	14	3	5	2	5	3	10	1	6	4	1	1	..	..
Per asfissia. . . . .	256	193	63	18	16	13	13	7	7	29	2	62	8	34	8	28	6	2	3	..	..
Per morsi di vipera o di altri animali velenosi . . . . .	12	7	5	..	1	..	..	2	..	2	..	1	1	1	1	1	1	..	1	..	..
Per avvelenamenti acuti . . . . .	138	83	55	1	2	16	8	10	5	11	9	12	9	13	10	15	9	5	3	..	..
Per cause diverse o ignote . . . . .	1 077	768	309	7	7	27	20	42	8	75	13	183	21	177	42	210	141	46	57	1	..
TOTALE . . . . .	10 146	6 831	3 315	175	147	1 132	1 042	477	371	811	245	1 429	270	1 332	384	1 268	688	131	164	26	4

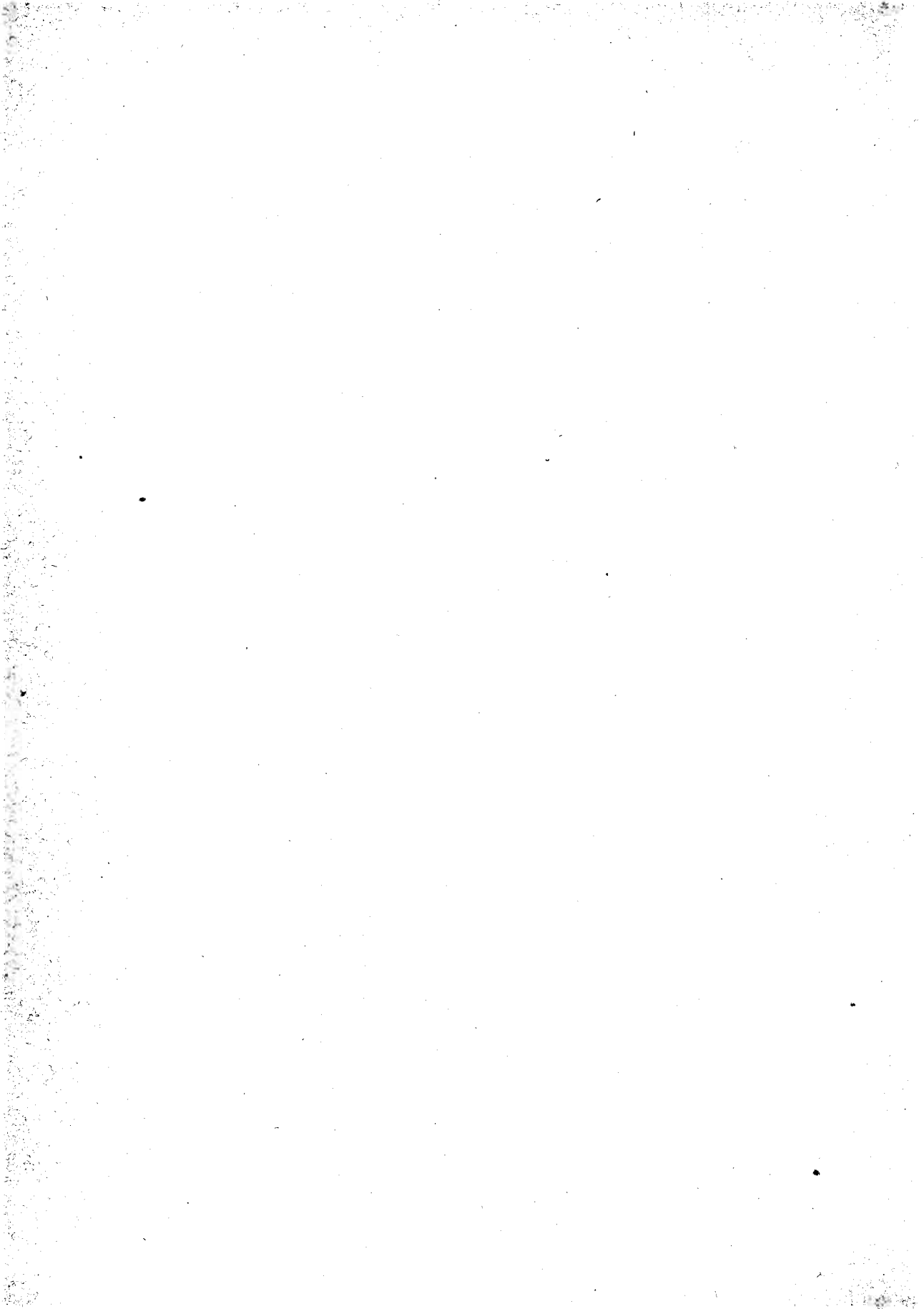



# INDICE

## INTRODUZIONE.

PARAG.		Pag.	
I.	Osservazioni generali . . . . .	III	III
»	II. — Metodo di esecuzione della statistica. . . . .	»	III
»	III — Popolazione . . . . .	»	VI
»	IV. — Dichiarazioni mediche raccolte . . . . .	»	VI
»	V. — Mortalità per alcune malattie infettive in tutti i comuni di ciascun compartimento e nel complesso del Regno . . . . .	»	VIII
	Morti per alcune malattie infettive, classificati per compartimenti, nei tre anni 1890, 1891 e 1892 (cifre assolute e cifre proporzionali a 10,000 abitanti). . . . .	»	X
	Morti avvenute in tutti i comuni del Regno, classificate secondo le cause predominanti, negli anni 1887-88-89-90-91 e 92 (cifre as- solute). . . . .	»	XVIII
	Idem (cifre proporzionali a 10,000 abitanti) . . . . .	»	XX
»	VI. — Mortalità nei comuni capoluoghi di provincia, circondario e distretto, nei dodici anni dal 1881 al 1892 . . . . .	»	XXII
	Cause delle morti avvenute nei 284 comuni capoluoghi di provincia e di circondario (o distretto) nel periodo di osservazione dal 1881 al 1892 (cifre assolute e cifre proporzionali a 10,000 abitanti) . . . . .	»	XXIII
»	VII. — Mortalità nei comuni capoluoghi confrontata con quella degli altri comuni . . . . .	»	XXIV
»	VIII. — Mortalità nelle grandi città . . . . .	»	XXVI
	Popolazione dei 22 comuni che contano più di 60,000 abitanti, calco- lata al 31 dicembre 1891 sulle risultanze dei registri municipali di anagrafe, e quozienti di mortalità per l'anno 1891 . . . . .	»	XXVIII
	Morti nei 22 comuni che contano più di 60,000 abitanti, classificati per alcune cause di morte, nell'anno 1891 (cifre assolute) . . . . .	»	XXIX
	Idem (cifre proporzionali a 10,000 abitanti) . . . . .	»	XXX
	Popolazione dei 22 comuni che contano più di 60,000 abitanti, calco- lata al 31 dicembre 1892, sulle risultanze dei registri municipali di anagrafe, e quozienti di mortalità per l'anno 1892 . . . . .		XXXI
	Morti nel 1892 nei 22 comuni che contano più di 60,000 abitanti, clas- sificati per alcune cause di morte (cifre assolute). . . . .	»	XXXII
	Idem (cifre proporzionali a 10,000 abitanti) . . . . .	»	XXXIII
»	IX. — Mortali classificati per sesso, per gruppi d'età e secondo le malattie che causarono la morte . . . . .	»	XXXV
	Cause di morte distinte secondo il sesso e secondo l'età dei defunti (cifre assolute). . . . .	»	XXXVI

PARAG. IX. — Morti classificati per età (cifre proporzionali a 1,000 morti dei rispettivi gruppi di età) . . . . .	Pag. XXXIX
» X. — Maschi morti in età da 15 anni in su, classificati per professioni e per malattie. . . . .	» XL
» XI. — Morti accidentali e suicidi avvenuti in tutti i comuni del Regno. . . . .	» XLII
» XII. — Confronti internazionali - Statistica delle cause di morte in alcuni Stati di Europa . . . . .	LII
Modello della scheda individuale per la statistica delle cause di morte . . . . .	» LXVIII
Elenco nosologico per la statistica delle cause di morte. . . . .	» LXIX

**A P P E N D I C E .**

Statistica dei duelli avvenuti dal 1° giugno 1879 al 31 dicembre 1892. . . . .	» LXXI
--	--------

**T A V O L E - A n n o 1 8 9 1 .**

TAV. I. — Morti in ciascuna provincia, classificati per sesso e per cause di morte . . . . .	Pag. 2
» II. — Morti nei comuni capoluoghi di provincia, di circondario o distretto, classificati per alcune cause di morte . . . . .	» 42
» III. — Morti nel Regno, classificati per età, sesso e cause di morte . . . . .	» 62
» IV. — Donne morte per malattie di gravidanza, parto e puerperio, classificate per stato civile . . . . .	» 69
» V. — Maschi morti in età da 15 anni in su, classificati per professioni . . . . .	» 70
» VI. — Suicidi secondo i mezzi di distruzione, per provincie e per compartimenti . . . . .	» 84
» VI a. — Suicidi secondo lo stato civile delle persone, per compartimenti. . . . .	» 93
» VI b. — Suicidi secondo lo stato civile delle persone e i mezzi di distruzione. . . . .	» ivi
» VI c. — Suicidi per mesi, in ciascun compartimento e nel Regno . . . . .	» 94
» VI d. — Suicidi secondo i mezzi di distruzione, per mesi, in tutto il Regno . . . . .	» ivi
» VI e. — Suicidi in età da 15 anni in su, classificati secondo la condizione o professione delle persone. . . . .	» 96

**A n n o 1 8 9 2 .**

TAV. I. — Morti in ciascuna provincia, classificati per sesso e per cause di morte . . . . .	Pag. 98
» II. — Morti nei comuni capoluoghi di provincia, di circondario o distretto, classificati per alcune cause di morte . . . . .	» 138
» III. — Donne morte per malattie di gravidanza, parto e puerperio, classificate per stato civile . . . . .	» 158
» IV. — Bambini morti per siflide, nei primi cinque anni di età, divisi in legittimi ed illegittimi . . . . .	» 159
» V. — Suicidi secondo i mezzi di distruzione, per provincie e per compartimenti . . . . .	» 160
» V a. — Suicidi secondo lo stato civile delle persone, per compartimenti. . . . .	» 169
» V b. — Suicidi secondo lo stato civile delle persone ed i mezzi di distruzione. . . . .	» ivi
» V c. — Suicidi per mesi, in ciascun compartimento e nel Regno . . . . .	» 170
» V d. — Suicidi secondo i mezzi di distruzione, per mesi, in tutto il Regno . . . . .	» ivi
» V e. — Suicidi secondo l'età in ciascun compartimento e nel Regno . . . . .	» 172
» V f. — Suicidi secondo l'età ed i mezzi di distruzione . . . . .	» ivi
» V g. — Suicidi in età da 15 anni in su, classificati secondo la condizione o professione delle persone. . . . .	» 174
» VI. — Morti accidentali per sesso e per età, secondo le cause che le produssero in tutti i comuni del Regno . . . . .	» 175

### ERRATA-CORRIGE.

- Pag. 46 — Comune di Padova — Colonna popolazione calcolata al 31 dicembre 1891 secondo il registro d'anagrafe, *invece di . . . . . leggesi 79 000.*
- » 48 — Comune di Venezia — Colonna popolazione calcolata al 31 dicembre 1891 secondo il registro d'anagrafe, *invece di 159 000 leggesi 149 000.*
- » 60 — Totale dei 284 comuni capoluoghi — Colonna popolazione calcolata al 31 dicembre 1891 secondo il registro d'anagrafe, *invece di 8 110 000 leggesi 8 100 000.*
-

