

MINISTERO DI AGRICOLTURA, INDUSTRIA E COMMERCIO

DIREZIONE GENERALE DELLA STATISTICA.

CAUSE DI MORTE

STATISTICA DELL'ANNO 1895

E NOTIZIE SOMMARIE

per l'anno 1896



ROMA

TIPOGRAFIA ELZEVIRIANA
di Adelaide ved. Pateras

1897



STATISTICA DELLE CAUSE DI MORTE

nell'anno 1895.

NOTIZIE SOMMARIE PER L'ANNO 1896

INTRODUZIONE.

§ I. — Osservazioni generali.

Diamo in questo volume la statistica delle cause delle morti avvenute in tutti i comuni del Regno nell'anno 1895, insieme a notizie sommarie per l'anno 1896.

Le notizie si svolgono in dodici tavole. La prima dà la popolazione di ciascuna provincia e di ciascun comune capoluogo di provincia alla metà dell'anno 1895. La seconda dà la classificazione dei morti in ciascuno dei 69 comuni capoluoghi di provincia, divisi secondo che appartenevano alla popolazione stabile o a quella avventizia, e dei morti fra la nascita e cinque anni di età, negli stessi comuni, divisi in legittimi ed illegittimi. La terza dà la classificazione dei morti in ciascuno dei 69 comuni capoluoghi di provincia, secondo un elenco di 40 malattie; la quarta, la classificazione dei morti nei comuni capoluoghi di circondario (in numero di 137) secondo un elenco di 21 malattie (1).

In alcuni pochi circondari, il comune capoluogo non è il maggior centro di popolazione urbana; per esempio, nella provincia di Massa, il capoluogo contava alla

(1) A principiare dall'anno 1895 si sono tralasciate di dare le notizie particolareggiate per ciascun comune capoluogo di distretto. Questi comuni nel 1881, quando fu cominciata la statistica delle cause di morte, sommavano a 78, ma posteriormente al 1881 fu diminuito il numero dei distretti nel Veneto, facendone gruppi di due o tre, e scemò perciò il numero di essi. Un'altra considerazione che ci ha indotti a non pubblicare più le notizie di ciascun comune capoluogo di distretto, separatamente da quelle degli altri comuni della rispettiva provincia, è quella che la maggior parte di essi sono piccoli centri di popolazione formati da poche migliaia di abitanti.

fine del 1881, secondo il censimento, 20,032 abitanti, mentre il comune di Carrara ne aveva 30,094; i comuni di Marsala, di Prato, di Capannori, di Andria, pur non essendo capoluoghi di circondario, contano ognuno più di 40,000 abitanti. Per mettere in evidenza, in modo più completo, le condizioni sanitarie dei maggiori centri di popolazione, diamo, nella tavola quinta, la notizia delle cause delle morti avvenute in 55 comuni, che non sono capoluoghi di circondario, ma che al 31 dicembre 1881 avevano più di 15,000 abitanti di popolazione agglomerata nel loro centro principale, ed in 17 capoluoghi di distretto aventi più di 10,000 abitanti.

La tavola sesta dà, per l'insieme dei comuni di ciascuna provincia, compresi i comuni capoluoghi, la classificazione dei morti secondo un elenco di 40 malattie.

La tavola settima dà la classificazione dei morti per sesso e per età, combinata con la notizia della causa di morte, nel complesso del Regno.

La tavola ottava dà la classificazione dei morti divisi per sesso, in tutti i comuni del Regno, secondo un elenco nosologico più particolareggiato, che consta di 154 voci.

La nona tavola dà la classificazione dei suicidi per sesso, per stato civile, per mesi e per professione.

Finalmente le ultime tre tavole contengono le cifre della popolazione di ciascuna provincia calcolate per la metà dell'anno 1896 ed alcune notizie sommarie sulle cause delle morti avvenute nello stesso anno, in ciascuna provincia e separatamente per ciascun comune capoluogo di provincia. Le cifre di questi ultimi due prospetti non sono definitive; esse potranno subire alcune variazioni per lavori di revisione che si stanno compiendo. Siccome però le cifre definitive potranno differire di poco da quelle ottenute con un primo spoglio dei dati, stimiamo opportuno di far conoscere fino d'ora il numero dei morti in ciascuna provincia nell'anno 1896, per le malattie più comuni, sia infettive che localizzate in dati organi.

Nel volume speciale, che riguarderà la statistica delle cause di morte per l'anno 1896, si daranno le cifre definitive, insieme alle classificazioni dei morti per sesso e per età.

Si è pubblicata in appendice anche una statistica dei duelli avvenuti nel Regno in ciascun anno dal 1° giugno 1879 al 31 dicembre 1896 (1).

§ II. — Metodo di esecuzione della statistica.

La statistica annuale delle cause di morte fu iniziata coll'anno 1881, e fino a tutto il 1886 fu eseguita per i soli comuni capoluoghi di provincia o di circondario o di distretto, i quali abbracciano un quarto circa della popolazione del Regno (2). Col principio del 1887 essa fu estesa a tutto il Regno, non esclusi i più piccoli comuni rurali.

(1) Le notizie per la statistica dei duelli sono state raccolte, in via privata, dal signor cav. Jacopo Gelli, direttore del giornale *La scherma* di Milano, il quale ebbe la cortesia di comunicarne a questo ufficio i risultati.

(2) I comuni capoluoghi di provincia (69) e di circondario (137) e quelli che nel 1881 erano capoluoghi di distretto (78) sommano a 284. La loro popolazione alla data dell'ultimo censimento, fatto al 31 dicembre 1881, era di 4,509,159 abitanti nei primi, 2,022,728 nei secondi, e 550,276 nei terzi, e complessivamente di 7,082,163 abitanti, cioè un quarto circa della popolazione del Regno, che si era trovata di 28,459,628.

Questa statistica si fa raccogliendo sopra schede nominative dei singoli defunti le dichiarazioni delle malattie che causarono la morte, rilasciate e firmate dai medici curanti, o, in mancanza di essi, dai medici necroscopi che danno il permesso di seppellimento; per i bambini morti poco dopo il parto, le dichiarazioni si fanno dalle levatrici.

Le dichiarazioni originali si spediscono ogni mese dal sindaco, pel tramite della Prefettura, all'Ufficio centrale di statistica, dove vengono esaminate da medici, i quali contrassegnano ciascuna di esse con un numero corrispondente all'analogo voce di una classificazione prestabilita (1). Non mancano adunque le guarentigie di autenticità nei documenti e di competenza per parte di coloro che fanno le dichiarazioni delle cause di morte e di coloro che ne fanno la classificazione per la statistica sanitaria, poichè gli uni e gli altri sono medici, e le notizie si traggono dai documenti originali, non da copie.

I medici hanno concorso volenterosamente a fornire le attestazioni delle cause di morte secondo loro scienza e coscienza. Poche, relativamente, sono state le lacune per mancate denunce. Sopra un totale di 783,813 morti avvenute nel 1895, si ottennero le dichiarazioni per 768,817, vale a dire in 981 casi su mille; solamente in 14,996 casi, cioè in 19 su mille, non si potè avere la indicazione della causa di morte. Negli anni corsi dal 1887 al 1894 la proporzione fu maggiore di quella riscontrata per l'anno 1895; poichè nel 1894 mancò la dichiarazione della causa di morte in 23 ogni mille casi, nel 1893 in 24 su mille, nel 1892 in 26, nel 1891 in 28, nel 1890 in 29, nel 1889 in 26, nel 1888 in 22 e nel 1887 in 26 su mille. La mancanza di tale dichiarazione non è avvenuta quasi mai per rifiuto dei medici di rilasciare il certificato, ma perchè in parecchi comuni di montagna, molto appartati, accade non di rado che soccombano persone, e più specialmente fanciulli, senza aver ricevuto assistenza medica, e in tali casi riesce difficile al medico necroscopo di specificare la malattia che fu causa della morte, in modo da poterla classificare in una delle voci dell'elenco nosologico (2).

Colla legge 22 dicembre 1888 sull'ordinamento dell'assistenza sanitaria (n. 5849) si fece obbligo tassativo ai medici di denunciare al sindaco del comune, in ogni caso di morte, la malattia che ne fu la causa; e quindi la raccolta delle notizie, dal 1889

(1) La statistica delle cause di morte, come le altre statistiche relative alla igiene e sanità pubblica, si eseguiscono dalla Direzione generale di statistica, per cura di una sezione diretta dal medico dott. Enrico Raseri.

(2) Lacune simili si hanno pure nelle statistiche sanitarie dell'Inghilterra, della Scozia, dell'Irlanda e del Belgio, come si può scorgere dallo specchio seguente:

	Morti per causa ignota o mal definita			Proporzione dei morti per causa ignota a 1000 morti		
	1892	1893	1894	1892	1893	1894
Inghilterra	25,176	26,275	21,283	45	46	42
Scozia	3,262	3,373	2,917	43	42	41
Irlanda	5,816	5,440	5,497	65	66	66
Belgio	8,068	7,592	7,502	60	60	63

Negli altri Stati che pubblicano la statistica delle cause di morte, l'elenco nosologico comprende uno scarso numero di voci, e le morti *per causa ignota o male determinata*, sono sommate insieme a quelle avvenute *per altre malattie*, cioè per malattie non indicate tassativamente nella classificazione.

in poi, non dipende più unicamente dalla spontanea collaborazione dei medici; ad ogni modo è noto che fra i medici il sentimento del dovere scientifico e del pubblico bene sono più efficaci di qualunque sanzione legale.

Nella classificazione adottata per questa statistica, tutte le morti sono distribuite sotto 154 voci, secondo un elenco preparato da una Commissione medica nel 1881, indi riveduto da altra Commissione nel 1883 (1) ed approvato dal Consiglio superiore di sanità. Le voci erano dapprima raccolte in XVIII classi (2); ma siccome l'aggruppamento delle malattie per classi dava luogo non di rado a critiche per parte dei medici appartenenti a scuole diverse, e non pareva in tutto conforme allo spirito di esame che anima la scienza medica, dacchè le nuove scoperte batteriologiche fanno rimettere in discussione le antiche opinioni sull'eziologia di molte malattie, così per consiglio della stessa Commissione medica, nuovamente consultata nel 1887, si stimò opportuno di rinunciare all'aggruppamento delle voci.

La statistica non potrebbe dare la classificazione sotto 154 rubriche di malattie per ciascuno dei comuni separatamente, senza eccedere le giuste dimensioni in cui deve contenersi una pubblicazione annuale di questo genere. Convien dunque conciliare le ragioni della spesa con quelle della scienza che ama entrare nei particolari. E ciò facciamo coll'entrare in molte suddivisioni per le morti avvenute in tutti i comuni del Regno presi insieme, mentre poi per alcune malattie, meritevoli di speciale studio sotto l'aspetto dell'igiene, diamo le cifre dei morti in ciascuna provincia, in ciascun comune capoluogo di provincia e di circondario, e in parecchi comuni capoluoghi di distretto, od anche comuni non capoluoghi che abbiano più di 15,000 abitanti di popolazione agglomerata nel loro centro principale.

Diamo a pagina LIV l'elenco delle malattie secondo il quale furono fatte le classificazioni.

§ III. — Popolazione.

La popolazione dei singoli comuni non può essere accertata che mediante l'operazione del censimento. Negli intervalli fra due censimenti non potrebbe calcolarsi, anno per anno, colla semplice aggiunta delle nascite e colla sottrazione delle morti, partendo dalla cifra dei presenti secondo l'ultimo censimento, perchè gli spostamenti che avvengono da comune a comune nell'interno del Regno, ovvero per emigrazione all'estero, da un lato, e per immigrazioni e rimpatri dall'altro, non possono essere conosciuti con sufficiente esattezza. Si sa anzi per esperienza che i grandi comuni si accrescono di popola-

(1) La seconda Commissione a cui alludiamo, era composta dei signori professori A. Corradi, I. Moleschott, L. Pagliani, G. Sormani, C. Tommasi-Crudeli, D. Toscani ed A. Verga.

(2) Le classi erano intitolate così:

I. Malattie fetali e vizi congeniti. - II. Malattie infettive, miasmatiche e contagiose. - III. Malattie costituzionali. - IV. Malattie del sistema nervoso. - V. Malattie degli organi dei sensi. - VI. Malattie dell'apparato respiratorio. - VII. Malattie dell'apparato circolatorio. - VIII. Malattie dell'apparato digerente. - IX. Malattie dell'apparato uropoietico. - X. Malattie dell'apparato sessuale. - XI. Malattie di gravidanza, parto e puerperio. - XII. Malattie della pelle e del tessuto sottocutaneo. - XIII. Malattie dell'apparato locomotore. - XIV. Morti accidentali. - XV. Avvelenamenti. - XVI. Suicidi. - XVII. Omicidi. - XVIII. Cause ignote e non specificate.

zione più ancora per siffatti spostamenti, che non per l'eccedenza dei nati sui morti; ma si ignora quale sia l'aumento causato dalle immigrazioni.

In mancanza di notizie più dirette e sicure, se non vogliamo correggere le cifre del censimento con criteri arbitrari, ci conviene partire dall'ipotesi che l'aumento medio annuale della popolazione, dal 31 dicembre 1881 in poi, sia stato identico a quello avvenuto annualmente fra il censimento del 1871 e quello del 1881 (1).

Per i circondari nei quali fu censita a questa seconda data una popolazione inferiore a quella del 1871, abbiamo conservata inalterata per il 1895 e il 1896 la cifra dell'ultimo censimento, non avendo elementi sufficienti per stabilire se la diminuzione abbia continuato a verificarsi negli anni susseguenti.

La popolazione del Regno, calcolata nel modo ora indicato, sarebbe stata di 31,006,970 al 30 giugno 1895, è di 31,195,697 al 30 giugno 1896.

La popolazione dei 69 comuni capoluoghi di provincia nel 1895 è stata calcolata sulle risultanze dei registri comunali d'anagrafe; quella dei 137 comuni capoluoghi di circondario, dei 17 comuni capoluoghi di distretto e dei 55 comuni non capoluoghi, col metodo che abbiamo esposto e che ha servito per il calcolo della popolazione di tutte le provincie. Il totale della popolazione dei 206 comuni capoluoghi di provincia e di circondario, sarebbe stato al 30 giugno 1895, di 7,773,089 abitanti, cioè di 1,241,202 più che nel 1881. Per l'anno 1896, non avendosi ancora i risultati delle anagrafi municipali per il calcolo della popolazione dei comuni capoluoghi di provincia, si è indicata, in cifra approssimativa, la popolazione dei 206 comuni capoluoghi di provincia e di circondario in 7,888,114, supponendo che l'aumento avvenuto nell'ultimo anno sia stato eguale all'aumento medio che si è verificato nel quinquennio 1891-95.

A queste cifre di popolazione vennero riferite le cifre dei morti per ciascuna malattia.

§ IV. — Dichiarazioni mediche raccolte.

Nell'anno 1895 morirono nel territorio del Regno 783,813 individui, che confrontati colla popolazione calcolata al 30 giugno dello stesso anno, danno per quoziente 25,28 morti ogni 1000 abitanti; nel 1896 ne morirono 758,129, cioè 24,30 ogni 1000 abitanti. Nei 206 capoluoghi morirono 191,947 individui nel 1895 e 185,475 nel 1896; il quoziente di mortalità fu di 24,69 ogni 1000 abitanti nel primo anno e di 23,51 nel secondo.

Questi quozienti sono più bassi di quelli calcolati per gli altri anni dell'ultimo decennio, a partire dal 1887. Infatti, se si confrontano i dati del 1895 e del 1896 con quelli degli otto anni precedenti, si hanno le cifre seguenti:

(1) Lo stesso metodo viene seguito nelle statistiche ufficiali dell'Inghilterra, della Scozia, dell'Irlanda e della Svizzera per il calcolo della popolazione a date differenti da quelle del censimento.

Nelle statistiche degli Stati dell'Impero germanico, le cifre di popolazione si calcolano ogni anno aggiungendo alla cifra di censimento l'eccedenza dei nati sui morti negli anni susseguenti e sottraendone la cifra di emigrazione transatlantica; ma è d'uopo ricordare che in tutta la Germania il censimento della popolazione si rinnova ogni cinque anni.

Nelle statistiche austriache si suole ripetere ogni anno la cifra di popolazione ottenuta col censimento decennale. Nelle statistiche della Francia, del Belgio e dell'Olanda, la popolazione si calcola aggiungendo l'eccedenza dei nati sui morti alla cifra dell'ultimo censimento. Anche in Francia il censimento della popolazione si rifà ogni cinque anni.

ANNI	REGNO			CAPO LUOGHI DI PROVINCIA E DI CIRCONDARIO			
	Popolazione calcolata al 30 giugno	Morti	Morti su 1000 abit.	N° dei comuni	Popolazione calcolata al 30 giugno	Morti	Morti su 1000 abit.
1887	29 497 610	828 992	28.10	206	6 911 813	200 101	28.95
1888	29 686 334	820 431	27.64	206	6 984 749	198 980	28.49
1889	29 875 058	768 068	25.71	206	7 054 011	186 985	26.51
1890	30 063 782	795 911	26.47	206	7 126 222	196 372	27.56
1891	30 252 292	795 327	26.29	206	7 197 961	197 933	27.50
1892	30 440 801	802 779	26.37	206	7 266 751	196 486	27.04
1893	30 629 526	776 713	25.36	206	7 336 082	194 304	26.49
1894	30 818 248	776 372	25.19	206	7 405 444	187 568	25.33
1895	31 006 970	783 813	25.28	206	7 773 089	191 947	24.69
1896	31 195 697	758 129	24.30	206	(1) 7 888 114	185 475	23.51

Come s'è detto, le cause di morte furono specificate dai medici curanti o, in mancanza di essi, dai medici necroscopi, per 768,817 casi nel 1895 e restarono ignote per 14,996, sia perchè il defunto non aveva ricevuto assistenza medica, sia perchè la causa di morte non fu designata in termini abbastanza chiari e precisi, da poterla classificare in una delle voci dell'elenco, sia perchè alcune schede andarono smarrite nella trasmissione all'ufficio centrale. Sono stati rarissimi i casi in cui i medici curanti abbiano rifiutato di redigere il certificato di morte.

Confrontando le morti, delle quali restò ignota la causa, col totale delle morti avvenute nell'anno 1895 in ciascun compartimento, si forma la tavola seguente:

COMPARTIMENTI	TOTALE dei morti nell'anno 1895	MORTI PER CAUSA IGNOTA O NON DETERMINATA					
		Cifre assoluto	Cifre proporzionali a 1000 morti				
			1895	1895	1894	1893	Periodo 1890-92
Piemonte	74 945	2 789	37	50	54	76	72
Liguria	22 232	267	12	17	11	18	15
Lombardia	103 241	551	5	7	6	7	8
Veneto	65 959	454	7	13	14	15	11
Emilia	60 145	374	6	9	7	11	10
Toscana	54 523	139	3	4	7	10	12
Marche	23 809	356	15	10	15	18	17
Umbria	13 911	112	8	8	12	13	12
Lazio	25 496	367	14	13	13	11	13
Abruzzi e Molise	37 027	1 283	35	31	35	39	37
Campania	82 952	655	8	12	13	11	15
Puglie	56 609	380	7	6	9	10	8
Basilicata	16 024	382	24	21	25	43	32
Calabria	35 987	2 070	58	55	70	70	55
Sicilia	91 358	2 094	23	30	29	31	23
Sardegna	19 595	2 723	139	142	146	137	103
REGNO . . .	783 813	14 996	19	23	24	28	25

(1) La popolazione dei 206 comuni capoluoghi di provincia e di circondario al 30 giugno 1896, in mancanza di dati diretti, fu calcolata in base all'aumento medio annuale avvenuto durante il quinquennio dal 1891 al 1895. Questo aumento medio fu di 115,025 e questa cifra fu aggiunta alla popolazione calcolata per il 30 giugno 1895 per formare la popolazione del 1896.

I casi di persone morte senza assistenza medica, o delle quali non poté essere determinata la causa del decesso, sono più frequenti che altrove in Sardegna e nelle regioni montuose del Piemonte, degli Abruzzi e delle Calabrie, dove la popolazione è molto sparsa.

§ V. — **Mortalità per alcune malattie infettive
in tutti i comuni di ciascun compartimento e nel complesso del Regno.**

La tavola A), indica in cifre assolute, ed in cifre proporzionali a 10,000 viventi, la mortalità causata da alcune malattie infettive nei singoli compartimenti, per i tre anni 1893, 1894 e 1895.

Esaminando la frequenza delle morti per le diverse malattie, si trova che nel 1895 il *vaiuolo* fece vittime comparativamente più numerose nelle Puglie (12,5 morti ogni 10,000 abitanti); epidemie circoscritte si svilupparono pure in alcuni comuni degli Abruzzi (1,2); della Campania e della Basilicata (0,7); l'Emilia, l'Umbria, le Calabrie e la Sardegna furono, si può dire, immuni da questa infezione.

Il *morbillo* nel 1895 ha dominato particolarmente nelle Calabrie (9,1 morti ogni 10,000 abitanti), in Sicilia (8,2), nelle Puglie (7,3), nella Basilicata (5,1) e nella Campania (5,0).

La *scarlattina* causò nel 1895 una mortalità piuttosto forte in Sicilia (3,5 morti ogni 10,000 abitanti), nelle Calabrie (3,1) e nelle Puglie (2,8). I quozienti minimi di mortalità per questa causa furono dati dalla Liguria e dalla Toscana (0,2), dall'Emilia, dalle Marche, dal Lazio e dalla Sardegna (0,3).

La *difterite* fu grave nel 1895 in Lombardia (5,8) e in Sicilia (4,1); mentre causò poche morti nelle Marche (0,5), in Campania (0,7) e nell'Umbria (0,9).

Non sono compresi nelle cifre suddette i morti per *laringite crupale*, che nel quadro sono indicati a parte e figurano in media nelle proporzioni di 1 morto ogni 10,000 abitanti, in ciascun compartimento.

La *febbre tifoidea* e la *febbre migliare* hanno dato, nel 1895, i rapporti più alti di mortalità nelle Puglie (8,7 morti ogni 10,000 abitanti) e nella Sicilia (7,5). Le proporzioni più basse si riferiscono alla Sardegna (2,1), alla Liguria (2,2) ed al Piemonte (2,7).

Le morti per *ipertosse* furono numerose nel 1895 nel Veneto (5,4), nell'Emilia (5,3), nella Sardegna (4,1), nella Toscana (3,8) e nella Lombardia (3,3). Le proporzioni più basse furono date dalle Marche (0,5), dalla Campania e dalla Basilicata (0,8).

Le *febbri da malaria*, che nelle provincie situate a nord del parallelo di Roma causarono in media nel 1895, meno di 1 caso di morte ogni 10,000 abitanti, in Sardegna ne causarono 27,7, in Basilicata 26,6, nelle Puglie 14,1, in Sicilia 11,0, nelle Calabrie 10,2, nel Lazio 8,6.

La *sifilide* ha causato nel 1895 un numero relativamente più grande di morti, massime nell'infanzia, nel Lazio (1,6), in Calabria (1,5) e in Campania (1,3). Sono molto più rare le morti per questa causa in Sardegna, in Piemonte, nelle Marche (0,3), nel Veneto (0,4) e nell'Emilia (0,5) (1).

(1) Conviene però rammentare, quando si parla del Lazio, che si indica il territorio della sola provincia di Roma, nella quale la città capitale comprende circa la metà della popolazione totale, e quindi questo compartimento male si può confrontare con quelli che hanno una superficie più estesa, in cui prevale, per numero, la popolazione rurale.

MORTI PER ALCUNE MALATTIE INFETTIVE

TAVOLA A.

COMPARTIMENTI	Per qualsiasi causa			Vaiuolo			Morbilli		
	1895	1894	1893	1895	1894	1893	1895	1894	1893

CIFRE

Piemonte	74 945	75 654	73 092	36	34	48	736	1 314	1 116
Liguria	22 232	22 848	22 181	17	41	207	342	178	498
Lombardia	103 241	98 463	100 897	135	291	150	1 463	808	1 489
Veneto	65 959	65 912	63 229	19	16	117	406	770	729
Emilia	60 145	58 007	58 568	8	21	138	259	264	766
Toscana	54 523	54 833	54 105	12	9	43	221	540	825
Marche	23 809	23 786	27 247	5	2	8	18	114	547
Umbria	13 911	13 783	15 893	1	4	3	33	92	171
Lazio	25 496	24 814	27 297	14	5	95	321	371	576
Abruzzi e Molise	37 027	37 063	38 282	159	70	18	203	363	1 058
Campania	82 952	81 259	83 803	221	45	48	1 546	954	859
Puglie	56 609	52 910	54 394	2 298	1 975	1 697	1 356	1 272	331
Basilicata	16 024	15 790	14 799	40	4	3	280	297	169
Calabria	35 987	39 665	35 397	3	70	57	1 216	1 023	703
Sicilia	91 358	91 031	89 002	30	19	4	2 826	585	2 734
Sardegna	19 595	20 554	18 527	2	96	76	402
REGNO	783 813	776 372	776 713	2 998	2 606	2 638	11 322	9 001	12 953

CIFRE PROPORZIONALI A 10,000 ABITANTI.

Piemonte	226.0	229.4	222.8	0.1	0.1	0.1	2.2	4.0	3.4
Liguria	228.3	236.1	230.7	0.2	0.4	2.2	3.5	1.8	5.2
Lombardia	256.8	246.5	254.2	0.3	0.7	0.4	3.6	2.0	3.8
Veneto	214.8	216.0	208.5	0.1	0.1	0.4	1.3	2.5	2.4
Emilia	263.0	254.4	257.7	..	0.1	0.6	1.1	1.2	3.4
Toscana	236.4	238.4	236.0	0.1	..	0.2	1.0	2.3	3.6
Marche	244.8	245.2	281.6	0.1	..	0.1	0.2	1.2	5.7
Umbria	230.4	229.2	265.3	..	0.1	0.1	0.5	1.5	2.9
Lazio	251.2	246.5	273.4	0.1	..	1.0	3.2	3.7	5.6
Abruzzi e Molise	267.9	269.1	278.9	1.2	0.5	0.1	1.5	2.6	7.7
Campania	265.9	261.8	271.5	0.7	0.1	0.2	5.0	3.1	2.8
Puglie	306.9	289.8	301.1	12.5	10.8	9.4	7.3	7.0	1.8
Basilicata	293.6	290.1	272.7	0.7	0.1	..	5.1	5.5	3.1
Calabria	269.5	298.3	267.4	..	0.5	0.4	9.1	7.8	5.3
Sicilia	263.7	265.8	262.9	0.1	0.1	..	8.2	1.7	8.1
Sardegna	261.7	276.3	250.7	1.3	1.0	5.4
REGNO	252.8	251.9	253.6	1.0	0.8	0.9	3.7	2.9	4.2

NEI TRE ANNI 1893, 1894 E 1895.

	Scarlattina			Difterite			Laringite crupale			Febbre tifoidea e migliare		
	1895	1894	1893	1895	1894	1893	1895	1894	1893	1895	1894	1893

ASSOLUTE.

	118	202	244	514	792	901	378	311	371	881	716	887
	24	40	43	288	560	443	150	104	133	213	205	295
	216	367	708	2 323	2 892	3 293	985	603	673	2 174	1 721	2 168
	435	749	714	585	1 080	1 100	412	405	315	1 050	1 042	1 172
	73	229	603	388	997	1 040	241	285	296	1 062	889	1 092
	53	58	173	240	657	926	282	271	319	1 277	1 136	1 262
	34	70	257	44	156	139	47	37	81	504	433	542
	27	11	9	57	136	263	41	29	53	326	291	392
	29	38	61	111	232	399	114	105	164	448	501	533
	132	300	204	298	377	386	180	200	166	789	808	882
	410	704	887	203	437	597	237	185	248	1 563	1 369	1 398
	519	255	94	368	676	872	244	245	249	1 602	1 461	1 624
	94	84	142	83	206	404	43	19	76	271	195	240
	416	437	605	311	498	626	145	76	127	674	692	632
	211	923	1 779	1 414	2 321	2 253	498	317	330	2 602	2 015	1 823
	23	44	73	196	366	459	46	10	81	154	162	123
	3 814	4 511	6 596	7 423	12 383	14 101	4 043	3 202	3 682	15 590	13 639	15 065

ASSOLUTE.

	0.4	0.6	0.7	1.5	2.4	2.8	1.1	0.9	1.1	2.7	2.2	2.7
	0.2	0.4	0.4	3.0	5.8	4.6	1.5	1.1	1.4	2.2	2.1	3.1
	0.5	0.9	1.8	5.8	7.2	8.3	2.5	1.5	1.7	5.4	4.3	5.5
	1.4	2.5	2.4	1.9	3.5	3.6	1.3	1.3	1.0	3.4	3.4	3.9
	0.3	1.0	2.7	1.7	4.4	4.6	1.1	1.2	1.3	4.6	3.9	4.8
	0.2	0.3	0.8	1.0	2.9	4.0	1.2	1.2	1.4	5.5	4.9	5.5
	0.3	0.7	2.7	0.5	1.6	1.4	0.5	0.4	0.8	5.2	4.5	5.6
	0.4	0.2	0.2	0.9	2.3	4.4	0.7	0.5	0.9	5.4	4.8	6.5
	0.3	0.4	0.6	1.1	2.3	4.0	1.1	1.0	1.6	4.4	5.0	5.3
	1.0	2.2	1.5	2.2	2.7	2.8	1.3	1.5	1.2	5.7	5.9	6.4
	1.3	2.3	2.9	0.7	1.4	1.9	0.8	0.6	0.8	5.0	4.4	4.5
	2.8	1.4	0.5	2.0	3.7	4.8	1.3	1.3	1.4	8.7	8.0	9.0
	1.7	1.5	2.6	1.5	3.8	7.4	0.8	0.3	1.4	5.0	3.6	4.4
	3.1	3.3	4.5	2.3	3.7	4.7	1.1	0.6	1.0	5.0	5.2	4.8
	3.5	2.7	5.3	4.1	6.8	6.7	1.4	0.9	1.0	7.5	5.9	5.4
	0.3	0.6	1.0	2.6	4.9	6.2	0.6	0.1	1.1	2.1	2.2	1.7
	1.2	1.5	2.2	2.4	4.0	4.6	1.3	1.0	1.2	5.0	4.4	4.9

Segue TAVOLA A.

MORTI PER ALCUNE MALATTIE INFETTIVE NEI TRE ANNI 1893, 1894 E 1895.

COMPARTIMENTI	Ipertosse			Febbri da malaria			Sifilide			Pustola maligna, carbonchio			Febbre puerperale			Pellagra			Tubercolosi disseminata e sue manifestazioni locali		
	1895	1894	1893	1895	1894	1893	1895	1894	1893	1895	1894	1893	1895	1894	1893	1895	1894	1893	1895	1894	1893
CIFRE SOLUTE.																					
Piemonte	918	912	816	190	203	277	111	102	115	20	21	15	146	183	190	163	158	208	6 284	6 092	6 018
Liguria	108	333	200	24	23	20	59	39	52	11	7	9	50	49	67	6	9	12	2 333	2 258	2 219
Lombardia	1 333	1 538	1 145	269	301	376	270	256	280	20	10	5	236	240	251	1 060	1 063	1 084	9 434	8 937	8 867
Veneto	1 657	911	594	357	414	399	131	123	131	16	10	8	118	159	149	1 052	977	1 061	6 288	6 246	5 871
Emilia	1 201	735	495	181	219	291	109	104	113	11	11	11	102	141	160	539	449	503	5 463	5 009	4 939
Toscana	874	840	379	271	271	265	129	113	134	24	18	16	115	125	142	133	103	136	5 420	5 507	5 472
Marche	48	142	515	39	42	35	28	37	40	5	9	5	39	48	70	146	136	139	1 742	1 520	1 704
Umbria	90	109	184	51	45	48	53	58	68	18	17	17	31	33	56	125	104	92	1 017	952	1 008
Lazio	191	248	271	869	843	951	165	171	202	25	41	37	74	59	73	14	13	5	2 807	2 739	2 781
Abruzzi e Molise	408	370	205	1 051	692	793	117	139	133	43	46	33	66	78	98	11	7	6	2 402	2 474	2 403
Campania	247	399	493	1 867	1 256	1 401	418	491	385	89	96	94	122	95	146	6	5	1	5 285	5 523	5 912
Puglie	260	162	214	2 596	1 871	2 286	159	150	153	65	71	57	90	86	97	3	1	..	3 478	3 339	3 518
Basilicata	44	76	123	1 454	964	984	39	42	40	72	65	73	23	34	19	1	1	..	582	544	517
Calabria	193	471	296	1 361	1 658	1 640	205	236	220	99	113	106	110	68	66	4	1	..	1 421	1 548	1 563
Sicilia	799	475	530	3 810	4 481	3 822	298	281	290	53	68	61	152	156	136	8	1	1	4 246	4 563	4 537
Sardegna	307	560	387	2 074	2 013	1 713	22	22	18	50	32	51	40	50	54	2	1 331	1 362	1 206
REGNO	8 678	8 261	6 847	16 464	15 296	15 301	2 313	2 364	2 379	621	635	598	1 514	1 604	1 774	3 271	3 028	3 250	59 533	58 613	58 535

CIFRE PROPORZIONALI A 10,000 ABITANTI.

Piemonte	2.8	2.8	2.5	0.6	0.6	0.8	0.3	0.3	0.4	0.1	0.1	..	0.4	0.6	0.6	0.5	0.5	0.6	18.9	18.5	18.3
Liguria	1.1	3.4	2.1	0.2	0.2	0.2	0.6	0.4	0.5	0.1	0.1	0.1	0.5	0.5	0.7	0.1	0.1	0.1	24.0	23.3	23.1
Lombardia	3.3	3.8	2.9	0.7	0.8	0.9	0.7	0.6	0.7	0.6	0.6	0.6	2.6	2.7	2.7	23.5	22.4	22.3
Veneto	5.4	3.0	2.0	1.2	1.4	1.3	0.4	0.4	0.4	0.1	0.4	0.5	0.5	3.4	3.2	3.5	20.5	20.5	19.4
Emilia	5.3	3.2	2.2	0.8	1.0	1.3	0.5	0.5	0.5	0.4	0.6	0.7	2.4	2.0	2.2	23.9	22.0	21.7
Toscana	3.8	3.7	1.7	1.2	1.2	1.2	0.6	0.5	0.6	0.1	0.1	0.1	0.5	0.5	0.6	0.6	0.5	0.6	23.5	23.9	23.9
Marche	0.5	1.5	5.3	0.4	0.4	0.4	0.3	0.4	0.4	0.1	0.1	0.1	0.4	0.5	0.7	1.5	1.4	1.4	17.9	15.7	17.6
Umbria	1.5	1.9	3.1	0.8	0.7	0.8	0.9	1.0	1.1	0.3	0.3	0.3	0.5	0.5	0.9	2.1	1.7	1.5	16.8	15.8	16.8
Lazio	1.9	2.5	2.7	8.6	8.4	9.5	1.6	1.7	2.0	0.2	0.4	0.4	0.7	0.6	0.7	0.1	0.1	0.1	27.7	27.2	27.9
Abruzzi e Molise	3.0	2.5	1.5	7.6	5.0	5.8	0.8	1.0	1.0	0.3	0.3	0.2	0.5	0.6	0.7	0.1	0.1	..	17.4	18.0	17.5
Campania	0.8	1.3	1.6	6.0	4.0	4.5	1.3	1.6	1.2	0.3	0.3	0.3	0.4	0.3	0.5	16.9	17.8	19.2
Puglie	1.4	0.9	1.2	14.1	10.2	12.7	0.9	0.8	0.8	0.4	0.4	0.3	0.5	0.5	0.5	18.9	18.3	19.5
Basilicata	0.3	1.4	2.3	26.6	17.7	18.1	0.7	0.8	0.7	1.3	1.2	1.3	0.4	0.6	0.3	10.7	10.0	9.5
Calabria	1.4	3.5	2.2	10.2	12.5	12.4	1.5	1.8	1.7	0.7	0.8	0.8	0.8	0.5	0.5	10.6	11.6	11.8
Sicilia	2.3	1.2	1.6	11.0	13.1	11.3	0.9	0.8	0.9	0.2	0.2	0.2	0.4	0.5	0.4	12.3	13.3	13.4
Sardegna	4.1	7.5	5.2	27.7	27.0	23.2	0.3	0.3	0.2	0.7	0.4	0.7	0.5	0.7	0.7	17.8	18.3	16.3
REGNO	2.8	2.7	2.2	5.3	5.0	5.0	0.7	0.8	0.8	0.2	0.2	0.2	0.5	0.5	0.6	1.1	1.0	1.1	19.2	19.0	19.1

Le morti per *pustola maligna* furono, nel 1895, più frequenti in Basilicata (1.3), nelle Calabrie e in Sardegna (0.7); mentre furono rarissime nelle provincie dell'Italia settentrionale.

Le morti per *febbre puerperale* si presentano presso a poco colla stessa frequenza nei diversi compartimenti. In complesso avvennero nella proporzione di 0.5 ogni 10,000 abitanti.

La *pellagra* è malattia quasi esclusiva dell'Italia settentrionale e centrale. Nel 1895 si osservarono ancora 14 casi di morte per questa causa nel Lazio, 11 negli Abruzzi, 6 in Campania, 3 nelle Puglie, 1 in Basilicata, 4 in Calabria e 8 in Sicilia. I quozienti più alti si notano nel Veneto (3.4 morti ogni 10,000 abitanti nel 1895), nella Lombardia (2.6), nell'Emilia (2.4) e nell'Umbria (2.1).

Le *affezioni tubercolari*, sotto la quale rubrica sono comprese le morti per *tubercolosi disseminata* in più organi, per *tisi polmonare*, per *meningite tubercolare* e *idrocefalo acquisito*, per *scrofola disseminata* e per *lupo*, per *tube mesenterica* e *tubercolosi intestinale*, per *sinovite* e *artrite fungosa*, e per *tubercolosi delle ossa*, diedero, nel 1895, quozienti alti di mortalità, nel Lazio (27.7 morti ogni 10,000 abitanti), nella Liguria (24.0), nell'Emilia (23.9), nella Lombardia e nella Toscana (23.5); mentre ne soffersero molto meno le popolazioni delle Calabrie (10.6), della Basilicata (10.7), della Sicilia (12.3) dell'Umbria (16.8) e della Campania (16.9).

Nel 1895 avvennero nel Regno 53 casi di morte per *rabbia*. Questa cifra indica un notevole miglioramento rispetto alle condizioni degli anni precedenti, a partire dal 1887. Furono denunciati nel 1895 6 casi di morte per rabbia in comuni del Piemonte, 1 in Liguria, 3 in Lombardia, 5 nel Veneto, 1 nell'Emilia, 2 nelle Marche, 2 nell'Umbria, 3 nel Lazio, 1 in Campania, 3 nelle Puglie, 1 in Basilicata, 5 in Calabria, 15 in Sicilia e 5 in Sardegna. Le provincie maggiormente colpite si trovano nella estrema parte meridionale della penisola e nelle isole.

Nel 1895 i morti per *alcoolismo cronico* furono 473 ed i morti per infortuni causati dall'ubriachezza 17. Le morti per queste cause sono comparativamente più frequenti in Liguria, in Lombardia, nel Veneto, nelle Marche e in Sardegna. Confrontando i dati del triennio 1893-95, con quelli del periodo precedente 1887-92, si trova che le morti per alcoolismo nelle provincie dell'Italia settentrionale, tendono ad aumentare, come si può rilevare dal prospetto che segue:

Media annuale dei morti per alcoolismo cronico e per infortunio di individui in stato d'ubriachezza in rapporto ad 1 milione d'abitanti.

ANNI	Piemonte	Liguria	Lombardia	Veneto	Emilia	Toscana	Marche	Umbria	Lazio	Abruzzi	Campania	Puglie	Basilicata	Calabrie	Sicilia	Sardegna	REANO
1887-92 . .	19.4	38.6	27.1	26.6	14.4	11.1	33.9	14.4	17.4	8.3	5.4	9.3	6.2	10.6	10.2	30.0	17.0
1893-95 . .	28.2	43.5	34.5	27.6	17.0	15.2	29.3	13.3	13.6	9.0	7.5	7.3	12.9	11.0	7.5	26.0	19.4

Le tavole *B* e *C* danno, in cifre assolute e in cifre proporzionali a un milione di abitanti, le morti classificate per malattie, avvenute nel Regno, in ciascun anno dal 1887 al 1895 inclusi. La tavola *D* dà, per alcune malattie più frequenti o più caratteristiche per giudicare delle condizioni sanitarie della popolazione, le cifre dei morti nell'anno 1896 (1).

Da questi prospetti si rileva che, in generale, le malattie infettive si vennero facendo meno gravi dal 1887 al 1896. Così il *vaiuolo*, che nel 1887 aveva causato 550 morti ogni milione di abitanti, nel 1895 ne causò soltanto 97 e 65 nel 1896; la mortalità per *morbillo* discese dal quoziente 806 nel 1887 a 365 nel 1895 ed a 369 nel 1896; quella per *scarlattina* da 496 nel 1887 a 123 nel 1895 ed a 10,4 nel 1896; quella per *febbre tifoidea e migliare* da 942 nel 1887 a 503 nel 1895 ed a 525 nel 1896. Il *tifo petecchiale*, che nel 1887 causò 65 morti ogni milione di abitanti, e 71 nel 1888, è quasi scomparso dalle nostre tavole necrologiche per gli anni susseguenti; la mortalità per *difterite* è diminuita negli stessi anni da 835 nel 1887 a 239 nel 1895 ed a 204 nel 1896 ogni milione di abitanti; quella per *ipertosse* da 378 nel 1887 a 280 nel 1895 ed a 214 nel 1896: la *febbre puerperale* da 85 nel 1887 a 49 nel 1895 ed a 42 nel 1896; le *febbri da malaria*, che nel 1887 avevano causato 713 morti per un milione di abitanti, ne causarono 539 nel 1888, 542 nel 1889, 520 nel 1890, per risalire ancora a 603 nel 1891 e scendere di nuovo a 510 nel 1892, a 500 nel 1893, a 496 nel 1894. Nel 1895 la mortalità per febbri da malaria fu di 531 per un milione di abitanti e nel 1896 di 449. Il *colera asiatico*, che nel 1887 aveva causato 8,150 casi di morte, in cifra assoluta, non ne causò alcuno negli anni corsi dal 1888 al 1892; mentre tornò a far sentire i suoi effetti nell'anno 1893, con 3,040 decessi. Nell'anno 1894 i morti di colera furono soltanto 20, nel 1895 e nel 1896 non si verificarono casi di morte per detta malattia. È invece aumentata la mortalità per *influenza*. Questa causa che, nei tre anni 1887-88-89 aveva determinato soltanto 18 morti ogni milione di abitanti, nel 1890 aggravò la mortalità di 11,771 casi (392 per un milione di abitanti); nel 1891 diede appena un quoziente di 10 morti ogni milione di abitanti, mentre ritornò ad essere gravissima nel 1892 (20,039 morti, cioè 658 ogni milione di abitanti) e nel 1894 (14,668 morti, cioè 476 ogni milione di abitanti). Nel 1895 l'*influenza* fu causa diretta di 122 morti ogni milione di abitanti e nel 1896 di 210 pure per un milione di abitanti

La mortalità per *siflide* è leggermente aumentata di anno in anno.

I morti per *rabbia*, che avevano superato il centinaio in ciascuno degli anni 1887, 1888 e 1889, furono 75 nel 1890, 97 nel 1891, 83 nel 1892 e nel 1893, 93 nel 1894 e soltanto 53 nel 1895. Variò in modo irregolare la mortalità per *carbonchio* e *pustola maligna* (da 726 morti nel 1887 a 621 nel 1895 ed a 458 nel 1896).

La mortalità per *malattie tubercolari* accenna ad una lieve diminuzione. Infatti, ogni milione di abitanti, si ebbero nel 1887 2110 e nel 1888 2135 morti per tubercolosi; invece nel 1895 la proporzione è stata solamente di 1920 morti e nel 1896 di 1916. Tenendo distinte le morti, secondo le localizzazioni più frequenti della tubercolosi, si hanno per gli anni dal 1887 al 1895 i seguenti dati:

(1) Ricordiamo che le cifre per l'anno 1896 non sono definitive e potranno subire qualche leggera variazione per lavori di revisione che si stanno compiendo.

Morti per malattie tubercolari per un milione di abitanti.

	1887	1888	1889	1890	1891	1892	1893	1894	1895
Tubercolosi disseminata	248	311	367	298	296	282	276	282	318
Tisi polmonare	1078	1084	1064	1071	1010	1022	977	1022	1024
Scrofola disseminata e lupo.	113	101	98	93	85	81	70	70	64
Meningite tubercolare e idrocefalo acquisito.	180	193	190	178	202	192	205	178	145
Tabes mesenterica e tubercolosi intestinale.	462	421	391	355	377	367	357	329	327
Artrite fungosa, sinovite fungosa	29	25	23	26	30	27	26	21	25
Tubercolosi delle ossa (a).	(a) 17
TOTALE	2110	2135	2133	2021	2000	1971	1911	1902	1920

Fra i morti per *malattie tubercolari* devono probabilmente essere contati anche parecchi casi nei quali la causa dichiarata dal medico è stata una *diarrea cronica*, o una *bronchite*, od una *meningite*, senza specificare se questa fosse tubercolare o basilare, oppure una *polmonite cronica*. I morti di *polmonite cronica*, ogni milione di abitanti, sono stati 228 nel 1887, 181 nel 1888, 130 nel 1889, 143 nel 1890, 136 nel 1891 e 1892, 93 nel 1893, 89 nel 1894 e 57 nel 1895. Siccome anche queste cifre segnano una diminuzione, così è eliminato il dubbio che la diminuzione nel numero dei morti per malattie tubercolari potesse dipendere da un maggior numero di dichiarazioni di morte per polmonite cronica.

La mortalità delle madri e dei neonati *per conseguenze dell'atto del parto* è scemata dal 1887 al 1895.

Se si paragona il numero delle madri morte per malattie di gravidanza, parto e puerperio (compresa la febbre puerperale) ed il numero dei bambini morti per accidenti sopravvenuti durante il parto, col totale dei parti avvenuti nel Regno, si hanno questi dati :

A N N I	N U M E R O dei parti (nati vivi e nati morti)	N U M E R O delle donne morte per malattie di gravidanza parto e puerperio	N U M E R O dei bambini morti per accidenti sopravvenuti nel parto	O G N I 1000 PARTI M O R I T O N O		
				donne	neonati	
Regno.	1895 . . .	1 125 131	3 407	1 568	3.0	1.4
	1894 . . .	1 135 460	4 048	2 188	3.6	1.9
	1893 . . .	1 158 552	3 990	2 202	3.4	1.9
	1890-92. .	3 416 431	12 236	6 481	3.6	1.9
	1887-89. .	3 508 892	19 930	9 660	5.7	2.8

(a) Negli anni antecedenti all'anno 1895, i morti per tubercolosi delle ossa erano quasi tutti classificati assieme alle morti causate da altre malattie delle ossa e non venivano perciò compresi nel totale dei morti per malattie tubercolari.

Il numero dei morti per *pellagra* oscilla entro limiti piuttosto estesi, secondo gli anni, ma tende a diminuire. I morti per questa causa furono 3,688 nel 1887 e 3,483 nel 1888, crebbero sino a 4,303 nel 1891 ed a 4,292 nel 1892, per scendere di nuovo a 3,271 nel 1895 ed a 3,078 nel 1896.

I morti per *diabete* sono venuti crescendo da 490 nel 1887 e 559 nel 1888 a 771 nel 1895 e 838 nel 1896. Si nota invece una diminuzione nel numero dei morti per *gota*.

Se si dividono i morti per *tumori maligni*, secondo la sede del tumore, si ottengono questi dati:

MORTI PER TUMORI MALIGNI NEGLI ANNI 1887-1895.

SEDE DEI TUMORI MALIGNI	MEDIA annuale 1887-89	NUMERO DEI MORTI NELL'ANNO						
		1890	1891	1892	1893	1894	1895	
Tumori maligni	disseminati in più organi o di sede indeterminata	2 787	2 715	3 056	3 207	3 258	3 348	3 860
	dell'utero, vagina, ovaia	2 403	2 436	2 401	2 288	2 203	2 240	2 522
	delle mammelle	1 013	837	896	853	879	874	870
	della vescica, uretra, prostata, pene, testicoli	308	312	296	246	212	280	256
	della bocca, labbra, lingua, palato, fauci, tiroide, laringe, trachea	437	420	397	428	473	495	698
	dello stomaco, esofago	3 341	3 702	3 743	3 771	3 831	4 063	4 169
	del fegato, milza, pancreas, intestino, peritoneo	2 122	2 275	2 217	2 212	2 271	2 445	2 424
	delle ossa, articolazioni	254	176	47	17	22	64	158
	dei centri nervosi ed organi dei sensi	61	44	43	47	55	32	132
	TOTALE	12 726	12 917	13 094	13 069	13 234	13 841	15 089

Il numero dei morti per tumori maligni è venuto crescendo d'anno in anno, ma l'aumento più accentuato si osserva negli anni 1895 e 1896, nei quali questo gruppo di malattie ha causato rispettivamente 15,089 e 15,477 morti, ossia 487 ogni milione di abitanti nel primo anno e 496 nel secondo.

Presso a poco identico ogni anno è il numero dei morti di *apoplessia cerebrale*, di *mielite* e *tabe dorsale*, di *epilessia*, di *epatite*, di *malattie dei vasi sanguigni*, di *vizi di cuore*, e di *reumatismo articolare acuto e cronico*.

Sono scemate le dichiarazioni di morte per *eclampsia infantile* e sono invece cresciute quelle per *malattie dei reni*.

È stato poi molto sensibile il rincrudimento della mortalità per malattie infiammatorie dell'apparato respiratorio. La mortalità per *bronchite acuta e cronica* fu di 2,165 ogni milione di abitanti nel 1887, di 2,512 nel 1894, di 2,476 nel 1895 e di 2,327 nel 1896. Quella per *polmonite acuta* fu di 2,163 nel 1887, di 2,540 nel 1894, di 2,588 nel 1895 e di 2,517 nel 1896. Così pure si è aggravata la mortalità per *enterite*, *diarrea* e *colera indigeno*, le quali malattie causarono 3,159 morti ogni milione di abitanti nel 1887, 3,683 nel 1895 e 3,456 nel 1896.

L'*alcolismo acuto e cronico* che nel 1887 causò 434 morti, in cifra assoluta, e si mantenne presso a poco su questa cifra sino all'anno 1891, salì a 625 morti nel 1892, a 646 nel 1893, a 625 nel 1894; nel 1895 i morti furono soltanto 473 e nel 1896 di nuovo 565.

Le morti per *infortunio accidentale*, che nel 1887 erano avvenute nella proporzione di 379 ogni milione di abitanti e nel 1888 di 383, nel 1895 lo furono soltanto di 287 e nel 1896 di 309.

I *suicidi* occorsero in tutti gli anni in numero relativamente elevato nella provincia di Roma, in Liguria e nell'Emilia, mentre furono rari nelle provincie meridionali ed insulari. Essi sono ogni anno più numerosi; nel 1887 se ne contarono 1449 (cioè 49 ogni milione di abitanti); nel 1893 1737 (57), nel 1894 1732 (56), nel 1895 1874 (60) e nel 1896 1983 (64).

I morti per omicidio e per infanticidio, secondo le dichiarazioni dei medici visitatori, furono 1547 nel 1887, 1487 nel 1895 e 1451 nel 1896; esse oscillarono fra 1400 e 1600 negli anni intermedi, senza che si possa dire se vi sia tendenza ad aumento oppure a diminuzione (1).

(1) La statistica degli omicidi, fondata sulle dichiarazioni degli uffici comunali e dei medici curanti, non può coincidere con quella che si ricava dagli atti giudiziari; giacchè molte volte il medico ha potuto dichiarare soltanto che la morte era stata determinata da una ferita o da altra lesione meccanica o da avvelenamento, senza specificare se la lesione fosse accidentale oppure causata da mano omicida. Soltanto l'autorità giudiziaria può, col tempo e in seguito alle debite perizie, stabilire se un caso di morte sia da classificare fra gli omicidi.

MORTI AVVENUTE IN TUTTI I COMUNI DEL REGNO,
CLASSIFICATE SECONDO LE CAUSE PREDOMINANTI, NEGLI ANNI 1887-1895.

TAVOLA B.

CAUSE DI MORTE	ANNI								
	1887	1888	1889	1890	1891	1892	1893	1894	1895
CIFRE ASSOLUTE.									
Asfissia ed apoplessia nel parto	3 738	2 939	2 983	2 280	2 019	2 182	2 202	2 188	1 568
Vaiuolo	16 249	18 110	13 416	7 017	2 910	1 453	2 638	2 606	2 998
Morbillo	23 768	20 961	13 800	14 396	19 551	12 399	12 953	9 001	11 322
Scarlattina	14 631	9 050	6 444	7 344	7 294	7 890	6 596	4 511	3 814
Febbre tifoidica e migliare.	27 800	23 869	23 071	20 118	19 207	15 619	15 065	13 639	15 590
Tifo petecchiale	1 904	2 099	463	190	34	10	56	47	9
Meningite epidemica	326	93	171	64	12	8	2 014	1 262	176
Difterite	24 637	21 944	18 418	12 284	13 811	13 434	14 101	12 383	7 423
Laringite crupale.	3 569	3 739	1 497	2 775	2 936	3 200	3 682	3 202	4 043
Ipertosse	11 140	7 633	12 275	13 090	8 983	7 594	6 847	8 261	8 678
Influenza.	523	598	521	11 771	298	20 039	2 710	14 668	3 773
Febbri e cachessia da malaria.	21 033	15 987	16 194	15 647	18 229	15 531	15 301	15 296	16 464
Colera asiatico	8 150	3 040	20	..
Sifilide	1 893	1 907	2 084	2 134	2 233	2 175	2 379	2 364	2 313
Setticemia, ptoemia.	1 783	2 179	2 452	1 272	1 019	894	1 136	1 166	1 379
Pustola maligna, carbonchio	726	687	526	526	645	650	598	635	621
Moccio	19	21	8	10	8	5	9	10	..
Lebbra.	22	15	10	7	1	4	3	5	8
Rabbia.	103	106	118	75	97	83	83	93	53
Tubercolosi generale	7 312	9 245	10 975	8 972	8 954	8 593	8 446	8 685	9 868
Scrofola	3 237	2 926	2 828	2 749	2 445	2 350	2 066	2 119	1 844
Lupo.	82	67	75	75	114	110	84	49	126
Meningite tuberculare e idrocefalo acquisito.	5 303	5 743	5 672	5 359	6 101	5 850	6 283	5 501	4 497
Tubercolosi polmonare	31 811	32 178	31 781	32 211	30 560	31 122	29 934	31 484	31 756
Tabe mesenterica.	13 621	12 485	11 668	10 671	11 420	11 161	10 944	10 142	10 144
Sinovite e artrite fungosa.	868	735	696	791	898	835	778	633	773
Polmonite cronica.	6 726	5 372	3 883	4 290	4 116	4 148	2 835	2 737	1 784
Asma, enfisema e congestione polmonare.	6 945	6 970	6 126	6 221	5 558	4 615	3 978	4 310	3 418
Rachitide.	3 117	2 770	2 723	3 032	3 065	3 247	2 764	2 501	2 806
Anemia, clorosi, leucoctemia.	10 335	10 583	8 643	8 337	8 904	7 748	7 473	6 697	9 162
Porpora emorragica.	526	551	526	517	504	502	552	433	487
Scorbuto	532	500	413	401	426	488	301	283	439
Marasmo senile.	26 214	30 996	28 917	30 687	32 139	34 406	33 029	34 384	39 036
Pellagra	3 688	3 483	3 113	3 691	4 303	4 292	3 250	3 028	3 271
Gotta.	231	228	211	170	109	85	109	133	153
Diabete	490	559	546	637	680	792	704	700	771
Tumori maligni.	12 631	12 625	12 923	12 917	13 094	13 069	13 234	13 841	15 089
Apoplessia cerebrale	32 296	33 489	31 598	30 639	31 629	31 047	30 619	31 107	31 926
Meningite cerebrale e spinale.	14 133	15 110	14 378	13 951	14 435	14 545	16 412	14 770	18 519

MORTI AVVENUTE IN TUTTI I COMUNI DEL REGNO,
CLASSIFICATE SECONDO LE CAUSE PREDOMINANTI, NEGLI ANNI 1887-1895.

Segue TAVOLA B.

CAUSE DI MORTE	ANNI								
	1887	1888	1889	1890	1891	1892	1893	1894	1895
CIFRE ASSOLUTE.									
Encefalite	2 321	2 487	2 441	1 813	1 797	1 470	1 140	1 234	1 390
Mielite e tabe dorsale	3 998	4 215	3 837	4 706	5 141	4 785	4 447	4 557	5 024
Epilessia	1 840	2 308	2 211	2 145	2 232	2 170	2 669	1 905	2 026
Corea	103	108	118	90	103	99	100	83	97
Tetano	1 041	787	748	791	615	598	677	802	960
Eclampsia infantile	23 833	23 960	23 229	22 689	22 260	21 117	20 883	19 839	20 161
Demenza paralitica	362	454	395	303	308	367	356	250	336
Malattie delle fosse nasali, della trachea e laringe	2 614	2 568	2 472	4 172	3 842	3 575	3 885	2 906	1 772
Bronchite acuta e cronica	63 853	69 882	64 923	80 302	76 067	82 181	73 719	77 419	76 774
Malattie della pleura	4 723	5 276	4 393	4 586	4 377	3 975	3 935	3 598	3 656
Pneumonite acuta	63 791	72 812	63 187	75 854	73 789	75 735	76 616	78 269	80 250
Malattie delle arterie, can- greni sculle	4 058	4 117	4 216	4 787	5 678	5 835	6 305	5 740	6 366
Id. vene	292	206	194	216	215	218	235	240	196
Id. cuore e pericardio	40 298	42 674	41 302	40 656	42 091	42 721	41 744	42 581	50 911
Gastrite	6 684	6 222	6 173	5 659	6 131	7 279	7 458	6 686	6 589
Epatite e cirrosi	5 720	6 026	5 924	5 424	5 583	5 685	5 423	5 298	5 567
Enterite, diarrea, colera indi- geno	93 196	93 659	92 545	97 671	106 451	103 698	103 437	101 281	114 214
Malattie dei reni	7 564	8 094	7 869	7 922	9 132	9 688	10 006	10 194	11 206
Id. della vescica	2 786	2 366	2 560	2 704	2 640	2 755	2 700	2 757	3 237
Id. dell'utero e della va- gina, all'infuori del puer- perio	1 295	952	901	1 395	1 601	1 729	2 055	1 479	1 099
Febbre puerperale	2 504	2 451	2 106	1 682	1 633	1 530	1 774	1 604	1 514
Altre malattie di gravidanza, parto e puerperio	4 436	4 430	4 003	2 713	2 445	2 233	2 216	2 444	1 893
Sclerema	3 103	3 079	2 840	2 857	2 938	2 859	2 897	2 829	2 885
Malattie delle ossa, osteomalacia	1 627	1 584	1 561	1 660	1 375	1 214	1 066	1 076	968
Reumatismo articolare acuto	1 058	834	759	886	1 023	784	984	822	915
Id. cronico	919	918	1 013	1 082	1 132	1 192	948	1 007	943
Alcoolismo	434	423	426	485	463	625	646	625	473
Morti accidentali	11 180	11 356	10 278	9 784	10 310	10 146	10 008	9 891	8 894
Suicidi	1 449	1 590	1 463	1 652	1 697	1 723	1 737	1 732	1 874
Omicidi, infanticidi	1 547	1 637	1 458	1 317	1 407	1 558	1 648	1 492	1 487
Morti per altre cause	106 314	106 713	100 563	97 613	100 083	100 228	101 902	103 106	89 039
TOTALE	807 055	802 740	748 259	772 934	773 300	781 947	758 224	758 640	768 817
Cause ignote o non specificate	21 937	17 691	19 809	22 977	22 027	20 832	18 489	17 732	14 996
TOTALE GENERALE	828 992	820 431	768 068	795 911	795 327	802 779	776 713	776 372	783 813

MORTI AVVENUTE IN TUTTI I COMUNI DEL REGNO,
CLASSIFICATE SECONDO LE CAUSE PREDOMINANTI, NEGLI ANNI 1887-95.

TAVOLA C.

CAUSE DI MORTE	ANNI								
	1887	1888	1889	1890	1891	1892	1893	1894	1895
Asfissia ed apoplezia nel parto	127	99	100	76	67	72	72	71	51
Valuolo	550	610	449	233	96	48	86	85	97
Morbillo	806	706	462	479	646	407	423	292	365
Scarlattina	496	305	216	244	241	259	215	146	123
Febbre tifloidea e migliare	942	804	772	669	635	513	492	443	503
Tifo petecchiale	65	71	15	6	1	..	2	2	..
Meningite epidemica	11	3	6	2	66	41	6
Difterite	835	739	616	409	457	441	460	402	239
Laringite crupale	121	126	50	92	97	105	120	104	130
Ipertosse	378	257	411	435	297	249	225	268	280
Influenza	18	20	17	392	10	658	88	476	122
Febbrì e cachessia da malaria	713	539	542	520	603	510	500	496	531
Colera asiatico	276	99	1	..
Sifilide	64	64	70	71	74	71	78	77	75
Setticemia, pioemia	60	73	82	42	34	29	37	38	44
Pustola maligna, carbonchio	25	23	18	17	21	21	20	21	20
Moccio	1	1
Lebbra	1	1
Rabbia	3	4	4	2	3	3	3	3	2
Tubercolosi generale	248	311	367	298	296	282	276	282	318
Scrofola	110	99	95	91	81	77	67	68	60
Lupo	3	2	3	2	4	4	3	2	4
Meningite tubercolare e idrocefalo acqui- sito	180	193	190	178	202	192	205	178	145
Tubercolosi polmonare	1 078	1 084	1 064	1 071	1 010	1 022	977	1 022	1 024
Tabe mesenterica	462	421	391	355	377	367	357	329	327
Sinovite e artrite fungosa	29	25	23	26	30	27	26	21	25
Polmonite cronica	228	181	130	143	136	136	93	89	57
Asma, enfisema, congestione polmonare	235	234	205	207	183	152	130	140	110
Rachitide	106	93	91	101	101	107	90	81	90
Anemia, clorosi, leucocitemia	350	356	289	277	294	255	244	217	295
Porpora emorragica	18	19	18	17	17	16	18	14	16
Scorbuto	18	17	14	13	14	16	10	9	14
Marasmo senile	889	1 044	968	1 021	1 062	1 130	1 078	1 116	1 259
Pellagra	125	117	104	123	142	141	106	98	105
Gotta	8	8	7	6	4	3	4	4	5
Diabete	17	19	18	21	22	26	23	23	25
Tumori maligni	428	425	433	430	433	429	432	449	487

CIFRE PROPORZIONALI A 1,000,000 DI ABITANTI.

MORTI AVVENUTE IN TUTTI I COMUNI DEL REGNO,
CLASSIFICATE SECONDO LE CAUSE PREDOMINANTI, NEGLI ANNI 1887-1895.

Segue TAVOLA C.

CAUSE DI MORTE	ANNI								
	1887	1888	1889	1890	1891	1892	1893	1894	1895
CIFRE PROPORZIONALI A 1,000,000 DI ABITANTI.									
Apoplessia cerebrale	1 095	1 128	1 058	1 019	1 046	1 020	1 000	1 009	1 030
Meningite cerebrale e spinale	479	509	481	464	477	478	536	479	597
Encefalite	79	84	82	60	59	48	37	40	45
Mielite e tabe dorsale	136	142	128	157	170	157	145	148	162
Epilessia	62	78	74	71	74	71	68	62	65
Corea	3	4	4	3	3	3	3	3	3
Tetano	35	27	25	26	20	20	22	26	31
Eclampsia infantile	808	807	778	755	736	694	682	644	650
Demenza paralitica	12	15	13	10	10	12	12	8	11
Malattie delle fosse nasali, della trachea e laringee	89	86	83	139	127	117	127	94	57
Bronchite acuta e cronica	2 165	2 354	2 173	2 671	2 514	2 700	2 407	2 512	2 476
Malattie della pleura	160	178	147	153	145	131	128	117	118
Pneumonite acuta	2 163	2 453	2 115	2 523	2 439	2 488	2 501	2 540	2 588
Malattie delle arterie e cangrena senile. Id. delle vene	138	139	141	159	188	192	206	186	205
Id. del cuore e del pericardio	10	7	6	7	7	7	8	8	6
Gastrite	1 366	1 437	1 382	1 352	1 391	1 403	1 363	1 382	1 642
Epatite e cirrosi	227	210	207	188	203	239	243	217	213
Enterite, diarrea, colera indigeno	194	202	198	180	185	187	177	172	180
Malattie dei reni	3 159	3 155	3 098	3 249	3 519	3 407	3 377	3 286	3 683
Id. della vescica	256	273	263	264	302	318	327	331	361
Id. dell' utero e della vagina al- l' infuori del puerperio	94	79	86	90	87	91	88	89	104
Febbre puerperale	44	32	30	46	53	57	67	48	35
Altre malattie di gravidanza, parto o puerperio	85	83	70	56	54	50	58	52	49
Sclerema	150	149	134	90	81	73	72	79	61
Malattie delle ossa, osteomalacia	105	104	95	95	97	94	95	92	93
Reumatismo articolare acuto	55	53	52	55	45	40	35	35	31
Id. cronico	36	28	25	29	34	26	32	27	30
Alcolismo	31	31	34	36	37	39	31	33	30
Morti accidentali	15	14	14	16	15	21	21	20	15
Suicidi	379	383	344	325	341	333	327	321	287
Omicidi, infanticidi	49	54	49	55	56	57	57	56	60
Morti per altre cause	52	55	49	44	47	51	54	48	48
TOTALE	3 605	3 595	3 368	3 254	3 310	3 295	3 324	3 345	2 875
Cause ignote o non specificate	27 360	27 041	25 046	25 710	25 562	25 687	24 755	24 617	24 795
TOTALE GENERALE	744	596	663	764	728	685	603	575	484
TOTALE GENERALE	28 104	27 637	25 709	26 474	26 290	26 372	25 358	25 192	25 279

MORTI NELL'ANNO 1896.

TAVOLA D.

CAUSE DI MORTE	CIFRE assolute	PROPOR- ZIONE ad 1 milione di abitanti	CAUSE DI MORTE	CIFRE assolute	PROPOR- ZIONE ad 1 milione di abitanti
Vaiuolo	2 039	65	Apoplessia e congestione cerebrale	30 650	983
Morbillo	11 515	369	Meningite cerebrale e spinale	16 536	530
Scarlattina	3 242	104	Encefalite	1 449	46
Risipola infettiva	3 188	102	Convulsioni	19 858	637
Febbre tifoidea e migliare	16 364	525	Gastrite	7 134	229
Pertosse	6 680	214	Enterite, diarrea	107 797	3 456
Difterite	6 379	204	Malattie dei reni	11 445	367
Laringite crupale	2 918	94	Epatite	5 430	174
Febbri da malaria e cachessia palustre	14 017	449	Peritonite	5 239	168
Influenza	6 537	210	Pellagra	3 078	99
Sifilide	2 307	74	Diabete	838	27
Tetano	797	26	Reumatismo articolare acuto	968	31
Pustola maligna, carbonchio	458	15	Alcoolismo	565	18
Febbre puerperale	1 306	42	Tumori maligni	15 477	496
Malattie tubercolari	59 767	1 916	} per cause accidentali	9 630	309
Malattie del bronchi	72 586	2 327	Morti violente } per suicidio	1 983	61
Pneumonite acuta	78 507	2 517	} per omicidio	1 451	47
Malattie della pleura	3 414	109	Altre malattie	158 635	5 081
Malattie del cuore	48 284	1 548	Cause ignote	13 721	440
Malattie delle arterie	5 940	190	TOTALE dei morti	758 129	24 302

§ VI. — Mortalità nei comuni capoluoghi di provincia e circondario nei cinque anni dal 1891 al 1895.

Nella tavola *E* sono indicate, in cifre assolute ed in cifre proporzionali a 10,000 abitanti, le morti causate da vaiuolo, morbillo, scarlattina, febbri tifoidee, difterite, ipertosse, febbri da malaria, sifilide, pneumonite cruposa, affezioni tubercolari, pellagra, enterite e diarrea, da malattie da gravidanza, parto e puerperio, da alcoolismo, e le morti accidentali ed i suicidi, nei comuni capoluoghi di provincia e circondario, in ciascuno degli anni dal 1891 al 1895.

Prendendo in esame la mortalità complessiva avvenuta nei 206 comuni capoluoghi di provincia e di circondario, si trova che nel quinquennio 1891-95 essa è diminuita da 275.0 morti ogni 10,000 abitanti nel 1891, a 246.9 nel 1895. I miglioramenti più notevoli riguardano le malattie epidemiche ed endemiche. Così il morbillo, che nel 1891 aveva assunto proporzioni gravi, si è molto mitigato negli anni susseguenti.

CAUSE DELLE MORTI AVVENUTE NEI 206 COMUNI CAPOLUOGHI DI PROVINCIA E DI CIRCONDARIO (ESCLUSI I DISTRETTI)

NEL PERIODO DI OSSERVAZIONE DAL 1891 AL 1895.

TAVOLA E.

CAUSE DI MORTE	CIFRE ASSOLUTE					CIFRE PROPORZIONALI A 10,000 ABITANTI				
	1891	1892	1893	1894	1895	1891	1892	1893	1894	1895
Vaiuolo	590	442	508	513	773	0.8	0.5	0.7	0.7	1.0
Morbillo	3 855	2 251	2 879	2 017	2 209	5.4	3.1	3.9	2.7	2.8
Scarlattina	1 574	1 307	844	802	775	2.2	1.8	1.2	1.1	1.0
Febbre tifoidea, migliare e tifo	4 550	3 502	3 532	2 998	3 508	6.3	4.8	4.8	4.0	4.5
Difterite	3 437	3 065	3 262	3 308	1 966	4.8	4.3	4.4	4.5	2.5
Ipotosse	1 131	1 020	1 096	1 210	1 202	1.6	1.4	1.5	1.6	1.6
Febbre da malaria e cachessia palustre	2 751	2 270	2 565	2 428	2 561	3.8	3.1	3.5	3.3	3.3
Sifilide	1 273	1 260	1 387	1 309	1 304	1.8	1.7	1.9	1.8	1.7
Tubercolosi disseminata e sue manifestazioni locali	19 715	19 801	19 216	18 935	19 715	27.4	27.2	26.2	25.6	25.4
Pellagra	1 189	1 178	810	740	834	1.7	1.6	1.1	1.0	1.1
Pneumonie cruposa	19 795	21 172	20 946	20 788	21 654	27.5	29.1	28.6	28.1	27.9
Enterite e d'arrea	21 954	21 000	21 087	20 448	23 065	30.5	28.9	28.7	27.6	29.7
Febbre puerperale	321	344	369	316	344	0.4	0.5	0.5	0.4	0.4
Altre malattie di gravidanza, parto e puerperio	488	482	478	435	?	0.7	0.7	0.7	0.6	?
Alcolismo	199	270	273	209	163	0.3	0.4	0.4	0.3	0.2
Morti per cause accidentali	2 300	2 343	2 364	2 246	?	3.1	3.2	3.2	3.0	?
Suicidi	808	814	796	806	?	1.1	1.1	1.1	1.1	?
Morti per altre cause	112 003	113 965	111 892	108 060	111 874	155.6	157.0	152.5	145.9	143.8
TOTALE DEI 206 COMUNI	197 933	196 486	194 304	187 568	191 947	275.0	270.4	264.9	253.3	246.9

Le *febbri tifose* causarono 6.3 morti ogni 10,000 abitanti nell'anno 1891, 4.8 nel 1892 e 1893, 4.0 nel 1894 e 4.5 nel 1895; la *difterite* 4.8 nell'anno 1891, 4.3 nel 1892, 4.4 nel 1893, 4.5 nel 1894 e 2.5 nel 1895; le *febbri da malaria* 3.8 nell'anno 1891, 3.1 nel 1892, 3.5 nel 1893, 3.3 nel 1894 e 1895; le *affezioni tubercolari* 27.4 nell'anno 1891, 27.2 nel 1892, 26.2 nel 1893, 25.6 nel 1894 e 25.4 nel 1895; la *pellagra* 1.7 nell'anno 1891, 1.6 nel 1892, 1.1 nel 1893, 1.0 nel 1894 e 1.1 nel 1895. Ma gran parte del beneficio ottenuto colla minore mortalità per malattie infettive, andò perduto pel fatto che si è aggravata in questi ultimi anni la mortalità per infiammazioni dell'apparato respiratorio e per effetto dell'invasione epidemica nota col nome di *influenza*.

Nella statistica dell'anno 1895 sono indicate non solamente le principali cause delle morti avvenute nei 206 capoluoghi di provincia e di circondario, ma anche quelle delle morti avvenute in 17 comuni capoluoghi di distretti aventi più di 10,000 abitanti ed in 55 comuni non capoluoghi che contavano nel 1881 più di 15,000 abitanti di popolazione agglomerata nel centro principale, e ciò allo scopo di mettere in evidenza le condizioni sanitarie di questi grossi centri di popolazione.

§ VII. — **Mortalità nei comuni capoluoghi di provincia e di circondario confrontata con quella degli altri comuni.**

Giova ora mettere a confronto le cifre della mortalità nei comuni capoluoghi di provincia e di circondario, con quelle calcolate per gli altri comuni. I comuni capoluoghi sono, per la massima parte, centri importanti di popolazione urbana, mentre fra gli altri comuni predominano i piccoli centri e le popolazioni che vivono sparse in campagna; dal confronto delle due serie di cifre si potrà rilevare quale influenza eserciti il vivere addensati in luoghi chiusi, che è la condizione ordinaria dei grossi centri, oppure lo stare in campagna, in luoghi per lo più aperti, e così pure il diverso genere di occupazioni, sulle condizioni sanitarie dei due gruppi di popolazione.

Nella tavola F) diamo le cifre per questi confronti, relative ai cinque anni corsi fra il 1891 e il 1895; notiamo però, che per le malattie di gravidanza, parto e puerperio, per le morti per cause accidentali e per i suicidi, non furono, per l'anno 1895, tenute separate le morti avvenute nei comuni capoluoghi da quelle avvenute negli altri comuni della rispettiva provincia e perciò, per le malattie suddette, i confronti si limitano ai quattro anni 1891-1894.

MORTALITÀ NEI 206 COMUNI CAPOLUOGHI DI PROVINCIA E DI CIRCONDARIO CONFRONTATA CON QUELLA DEGLI ALTRI COMUNI NEGLI ANNI DI OSSERVAZIONE DAL 1891 AL 1895.

TAVOLA F.

	Valuolo	Morbillo	Scarlat- tina	Febbre tifoidea, migliare e tifo esantema- tico	Difterite e crup difterico	Ipertosse	Febbri da malaria e cachessia palustre	Sifilide	Tuberco- losi generale e polmonare	Scrofola meningite, tuber- colare, tubo- mesenterica, malattie delle articolazioni	Pellagra	Pneumo- nite cruposa	Enterite e diarrea	Febbre puerpe- rale	Altre malattie di gravidanza parto e puerperio	Alcolismo	Morti per cause accidentali	Suicidi	Totale del morti	
Cifre assolute.																				
Comuni capoluoghi di provincia e di circondario.	1891	590	3 855	1 574	4 550	3 437	1 131	2 751	1 273	14 271	5 444	1 189	19 795	21 954	321	488	199	2 300	808	197 933
	1892	442	2 251	1 307	3 502	3 065	1 020	2 270	1 260	14 581	5 220	1 178	21 172	21 000	344	482	270	2 343	814	196 486
	1893	508	2 879	844	3 532	3 262	1 096	2 565	1 387	13 819	5 397	810	20 946	21 087	369	478	273	2 364	796	194 304
	1894	513	2 017	802	2 998	3 308	1 210	2 428	1 309	14 090	4 845	740	20 788	20 448	316	435	209	2 246	806	187 568
	1895	773	2 209	775	3 508	1 966	1 202	2 561	1 304	19 715		834	21 654	23 065	344	?	163	?	?	191 947
Altri comuni del Regno.	1891	2 320	15 696	5 720	14 691	10 374	7 852	15 478	960	25 243	13 124	3 114	53 994	84 227	1 312	1 957	264	8 010	889	597 394
	1892	1 011	10 148	6 583	12 127	10 369	6 574	13 261	915	25 134	12 883	3 114	54 563	82 447	1 186	1 751	355	7 803	909	606 228
	1893	2 130	10 074	5 752	11 589	10 839	5 751	12 736	992	24 561	12 533	2 440	55 670	82 102	1 405	1 738	373	7 644	941	582 409
	1894	2 093	6 984	3 709	10 688	9 075	7 051	12 868	1 055	26 079	12 224	2 288	57 481	80 560	1 288	2 009	416	7 645	926	588 804
	1895	2 225	9 113	3 039	12 082	5 457	7 476	13 903	1 009	39 818		2 437	58 596	91 149	1 170	?	310	?	?	591 866
Cifre proporzionali 10,000 abitanti.																				
Comuni capoluoghi di provincia e di circondario.	1891	0.8	5.4	2.2	6.3	4.8	1.6	3.8	1.8	19.8	7.6	1.7	27.5	30.5	0.4	0.7	0.3	3.1	1.1	275.0
	1892	0.5	3.1	1.8	4.8	4.3	1.4	3.1	1.7	20.1	7.2	1.6	29.1	28.9	0.5	0.7	0.4	3.2	1.1	270.4
	1893	0.7	3.9	1.2	4.8	4.4	1.5	3.5	1.9	18.8	7.4	1.1	28.6	28.7	0.5	0.7	0.4	3.2	1.1	264.9
	1894	0.7	2.7	1.1	4.0	4.5	1.6	3.3	1.8	19.0	6.5	1.0	28.1	27.6	0.4	0.6	0.3	3.0	1.1	253.3
	1895	1.0	2.8	1.0	4.5	2.5	1.6	3.3	1.7	25.4		1.1	27.9	29.7	0.4	?	0.2	?	?	246.9
Altri comuni	1891	1.0	6.8	2.5	6.4	4.5	3.4	6.7	0.4	10.9	5.7	1.4	23.4	36.5	0.6	0.8	0.1	3.5	0.4	259.1
	1892	0.4	4.4	2.8	5.2	4.5	2.8	5.7	0.4	10.8	5.6	1.3	23.5	35.6	0.5	0.8	0.2	3.4	0.4	261.6
	1893	0.9	4.3	2.5	5.0	4.7	2.5	5.5	0.4	10.5	5.4	1.1	23.9	35.2	0.6	0.7	0.2	3.3	0.4	250.0
	1894	0.9	3.0	1.6	4.6	3.9	3.0	5.5	0.4	11.1	5.2	1.0	24.6	34.4	0.6	0.9	0.2	3.3	0.4	251.5
	1895	1.0	3.9	1.3	5.2	2.4	3.2	6.0	0.4	17.1		1.1	25.2	39.2	0.5	?	0.1	?	?	254.8

Tanto il *vaiuolo*, quanto il *morbillo*, la *scarlattina*, le *affezioni tifoidee* e l'*ipertosse*, causarono, nei cinque anni di osservazione, un numero di morti maggiore, relativamente alla popolazione, nei piccoli comuni che non nei centri principali. Più spiccata ancora è la differenza a danno dei comuni rurali per ciò che riguarda l'*infezione malarica*, la quale in questi ultimi ebbe, si può dire, un grado di perniciosità doppio di quello che ha manifestato nei maggiori centri, sebbene questi ultimi siano di preferenza sede di ospedali e di altri luoghi di ricovero, dove affluiscono anche gli infermi del contado e dei comuni rurali finitimi.

La *polmonite acuta* fu alquanto più esiziale nei centri principali che non nei piccoli comuni; invece le malattie causate da *gravidanza*, *parto* e *puerperio*, furono più spesso letali nei comuni rurali, ove l'assistenza ai parti è meno pronta e meno abile, e ciò quantunque siano contate colle donne morte nei comuni capoluoghi quelle che morirono negli ospizi di maternità, delle quali parecchie provenivano da comuni rurali. La *siflide* diede nelle città un quoziente di mortalità quattro volte più grande di quello che è risultato per i comuni minori: le morti per *alcoolismo* sono nelle prime due volte più frequenti che nei secondi. Anche la *tisi* e le altre *malattie tubercolari* diedero nelle prime un quoziente di mortalità quasi doppio di quello osservato nei secondi; la *diarrea* e l'*enterite* fecero invece un numero relativamente maggiore di vittime nei piccoli comuni in confronto delle città. Le *morti accidentali* avvengono quasi con pari frequenza nei due gruppi di comuni: quelle per *suicidio* invece sono quasi tre volte più numerose, rispetto alla popolazione, nei capoluoghi che nei comuni minori.

Prese insieme tutte le cause di morte, la mortalità nei comuni capoluoghi di provincia e di circondario è stata nel 1895 di 246.9 per 10,000 abitanti, mentre negli altri comuni è stata di 254.8.

§ VIII. — **Mortalità nelle grandi città.**

Quando si vuole calcolare la mortalità specifica dei grandi centri di popolazione, s'incontra una grave difficoltà per determinare, anno per anno, le cifre di popolazione che devono servire di base per questo calcolo.

I comuni capoluoghi di provincia sono, in generale, importanti centri di popolazione, nei quali, come fu già avvertito, l'aumento annuo è causato più dall'eccedenza delle immigrazioni sulle emigrazioni, che non da quella delle nascite sulle morti. Perciò se si calcolasse la popolazione prendendo per base quella di fatto secondo l'ultimo censimento, ed aggiungendo a tale cifra la differenza fra il numero dei nati e quello dei morti negli anni susseguenti, si otterrebbero nel più dei casi, cifre inferiori al vero.

Per le grandi città non vale neanche il metodo che abbiamo seguito in questo volume, di calcolare la cifra di popolazione per gli anni susseguenti a quello del censimento, supponendo che l'aumento medio annuale abbia continuato ad essere quale è avvenuto fra il 1871 e il 1881; perchè è noto che alcune di esse (ad esempio, Roma,

Milano, Torino, Genova e Firenze), dopo il 1881 sono cresciute molto più rapidamente che negli anni precedenti.

Per questi motivi si è creduto opportuno di calcolare la popolazione dei capoluoghi di provincia, tenendo conto anche delle risultanze dei registri municipali di anagrafe, per quanto riguarda la popolazione *stabile*, ossia gli abitanti che hanno residenza nel comune.

Per il calcolo della popolazione *mutabile* od *avventizia*, in mancanza di dati sicuri, è prudenza attenersi ancora ai risultamenti dell'ultimo censimento. Non si ha mezzo di conoscere la fluttuazione della popolazione mutabile. Solamente per la guarnigione possiamo avere, e prendiamo effettivamente, le cifre di volta in volta dall'autorità militare.

I totali della popolazione così calcolata sono sempre ipotetici e le differenze possono essere molto gravi rispetto alla realtà. Così, per esempio, la popolazione di Roma apparisce più grande ogni anno, malgrado la sosta negli affari che è stata prodotta in questi ultimi anni dalla crisi edilizia. Il bollettino municipale di anagrafe non dava indizio dell'aumento che si è verificato per parecchi anni nella popolazione fluttuante, per i moltissimi muratori, manovali, operai, ecc., che vi erano chiamati dalla attività straordinaria delle costruzioni; e parimenti lo stesso bollettino non ha traccia della diminuzione di codesta popolazione di lavoratori, dacchè molti ritornarono alle loro case, ed altri ne furono fatti rimpatriare a cura e spese dell'autorità di pubblica sicurezza. Tuttavia è evidente che qualunque apprezzamento in proposito sarebbe arbitrario, e che, in una pubblicazione ufficiale, non si potrebbero accogliere notizie da altra fonte che dai registri delle nascite e delle morti e da quelli della iscrizione e cancellazione nel ruolo della popolazione *residente* ossia *con dimora stabile*.

La cifra di popolazione dei comuni capoluoghi, al 30 giugno 1895, è stata adunque calcolata coi seguenti dati forniti dal registro d'anagrafe municipale:

- 1° Popolazione residente nel comune al 31 dicembre 1881, esclusi i militari.
 - 2° Nati vivi appartenenti alla popolazione che ha residenza nel comune, compresi i nati fuori del territorio comunale, dal 1° gennaio 1882 al 31 dicembre 1895.
 - 3° Morti appartenenti alla popolazione che ha residenza nel comune, compresi i morti fuori del territorio comunale, dal 1° gennaio 1882 al 31 dicembre 1895.
 - 4° Differenza fra il numero dei nati e quello dei morti.
 - 5° Immigrati nel comune, iscritti nel registro della popolazione stabile, dal 1° gennaio 1882 al 31 dicembre 1895.
 - 6° Emigrati in altri comuni del Regno od all'estero, cancellati dal registro della popolazione stabile, dal 1° gennaio 1882 al 31 dicembre 1895.
 - 7° Differenza fra gli immigrati ed emigrati.
 - 8° Popolazione residente nel comune al 31 dicembre 1895 (1 + 4 + 7).
 - 9° Guarnigione al 31 dicembre 1895, secondo lo stato inviato dall'autorità militare.
 - 10° Popolazione trovata con dimora occasionale nel comune, al 31 dicembre 1881.
 - 11° Popolazione totale al 31 dicembre 1895 (8 + 9 + 10).
- Facendo la semisomma delle cifre di popolazione al 31 dicembre 1894 ed al 31

dicembre 1895, calcolate coi criterî ora esposti, si è ottenuta, per ciascun comune capoluogo di provincia, la popolazione media nell'anno 1895, che ha servito di base per il calcolo dei quozienti di mortalità per l'anno 1895.

Siccome non si avevano ancora gli elementi per rifare questo calcolo secondo la situazione al 30 giugno 1896, abbiamo calcolati i quozienti di mortalità per l'anno 1896, delle 22 città più popolose, in rapporto alle cifre di popolazione del 31 dicembre 1895.

Le cifre dei morti per le singole malattie si riferiscono ai morti nel comune, appartenenti tanto alla popolazione residente, quanto a quella avventizia; soltanto nelle cifre complessive dei morti per qualunque malattia, si sono indicati separatamente i morti appartenenti alle due categorie di popolazione.

POPOLAZIONE DEI 22 COMUNI CHE CONTANO PIÙ DI 60,000 ABITANTI

CALCOLATA AL 30 GIUGNO 1895 SULLE RISULTANZE DEI REGISTRI MUNICIPALI D'ANAGRAFE, E QUOZIENTI DI mortalità PER L'ANNO 1895.

TAVOLA G.

COMUNI	POPOLAZIONE			Morti NEL 1895 appartenenti alla popolazione			Morti per 1000 abitanti della popolazione totale al 30 giugno 1895	Morti nella popolazione stabile per 1000 viventi nella rispettiva popolazione
	totale al 30 giugno 1895	con dimora stabile al 30 giugno 1895 esclusi i militari	con dimora occasionale al 31 dicembre 1881 e guarnigione militare secondo l'ultimo stato dei corpi	stabile	occasionale compresi i militari	totale		
Napoli	526 994	502 155	24 839	15 008	909	15 912	30.2	29.9
Roma	467 793	427 873	39 920	7 802	1 760	9 562	20.4	18.2
Milano	448 698	429 246	19 452	9 138	1 724	10 862	24.2	21.3
Torino	346 566	324 296	22 270	6 516	638	7 154	20.6	20.1
Palermo	281 619	271 208	10 411	6 699	360	7 059	25.1	24.7
Genova	222 121	208 640	13 481	4 713	402	5 115	23.0	22.6
Firenze	205 385	190 441	14 944	3 907	642	4 549	22.1	20.5
Venezia	155 395	146 561	8 834	3 595	318	3 913	25.2	24.5
Bologna	149 214	140 476	8 738	3 220	334	3 554	23.8	22.9
Messina (a)	148 851	?	?	3 021	62	3 083	20.7	?
Catania	124 204	121 794	2 410	3 417	29	3 446	27.7	28.1
Livorno	104 470	99 636	4 834	2 292	65	2 357	22.6	23.0
Ferrara	86 545	84 267	2 278	2 229	40	2 269	26.2	26.5
Padova (a)	81 118	?	?	1 866	138	2 004	24.7	?
Alessandria	78 741	72 756	5 985	1 534	162	1 696	21.5	21.1
Lucca	78 378	75 743	2 635	1 511	215	1 726	22.0	19.9
Bari delle Puglie	77 713	74 401	3 312	2 376	53	2 429	31.2	31.9
Verona	72 266	65 403	6 863	1 613	203	1 816	25.1	24.7
Brescia	67 461	62 668	4 793	1 702	348	2 050	30.4	27.2
Ravenna	66 949	63 998	2 951	1 425	52	1 477	22.1	22.3
Modena	66 254	62 751	3 503	1 618	100	1 718	25.9	25.8
Pisa	63 874	60 474	3 400	1 171	182	1 353	21.2	19.4

(a) Questo comune, non avendo tenuto il registro della popolazione al corrente delle variazioni avvenute nella medesima, non ha potuto fornire tutte le notizie richieste circa le emigrazioni ed immigrazioni avvenute nell'anno 1895. La popolazione a quest'ultima data si è dovuta calcolare, supponendo che dal 1881 in poi essa abbia continuato ad aumentare annualmente nella stessa proporzione con cui è cresciuta fra il censimento del 1871 e quello del 1881.

MORTI (1) NEL 1895 NEI 22 COMUNI CHE CONTANO PIÙ DI 60,000 ABITANTI, CLASSIFICATI PER alcune cause di morte.

TAVOLA H.

COMUNI	Valuolo.	Morbillo.	Scarlattina	Febbre tifoidea e migliare.	Difterite.	Laringite erupale.	Iperosse.	Febbri da malaria e cachessia palustre.	Sifilide	Febbre puerperale.	Malattie dei bronchi.	Pneumonite acuta.	Tubercolosi disseminata e sue manifestazioni locali.	Pellagra.	Malattie del cuore.	Apoplessia e congestione cerebrale.	Gastrite, enterite, diarrea, dissenteria.	Alcolismo.	Suicidi.
Napoli	164	101	14	120	51	25	19	24	239	21	2039	2126	1617	..	1335	673	1797	4	52
Roma	3	211	20	108	37	36	19	189	65	28	582	1274	1528	..	561	403	861	4	75
Milano	18	67	18	257	417	89	43	16	152	16	623	1366	1518	23	778	558	773	11	94
Torino	9	84	22	106	65	21	39	6	17	10	392	1169	859	3	719	377	694	11	74
Palermo	1	194	9	162	269	21	28	62	30	5	629	761	540	1	346	273	1112	..	11
Genova.	4	69	5	46	47	22	10	5	38	8	339	930	633	..	345	209	437	8	51
Firenze	1	4	9	55	34	14	3	2	41	7	373	609	621	11	448	286	257	2	45
Venezia	28	3	46	10	24	26	5	12	4	347	365	506	47	292	218	393	10	24
Bologna	7	1	51	20	28	10	1	18	3	202	420	512	..	245	199	346	7	28
Messina	1	47	18	58	16	3	14	13	74	3	369	264	242	..	204	94	423	1	7
Catania	271	36	83	35	9	36	38	9	6	344	359	185	..	137	137	620	1	9
Livorno	50	2	46	10	8	27	7	8	4	297	292	340	..	243	101	137	3	16
Ferrara	2	40	23	23	77	17	3	3	194	128	250	29	157	138	276	..	13
Padova.	2	5	17	8	4	10	5	26	3	117	160	322	49	177	93	202	4	10
Alessandria.	17	..	8	17	23	6	1	9	2	157	207	207	18	131	76	213	5	4
Lucca	1	..	1	47	6	9	28	2	5	6	120	196	234	9	121	82	143	2	8
Bari delle Puglie	177	120	72	117	6	31	21	27	5	6	312	166	150	..	100	61	382	..	3
Verona.	1	3	5	36	10	9	27	1	33	2	140	211	244	35	178	115	121	5	15
Brescia	15	2	56	4	11	1	4	6	3	129	190	252	61	155	119	283	5	7
Ravenna	3	1	25	3	7	6	8	5	2	100	190	141	..	70	82	189	..	6
Modena.	31	..	29	8	8	5	..	5	2	194	220	170	8	88	88	205	..	13
Pisa	19	..	46	9	8	5	3	22	2	92	154	218	1	97	86	129	1	7

(1) Appartenenti tanto alla popolazione stabile, quanto alla popolazione avventizia.

MORTI (1) NEL 1895 NEI 22 Comuni CHE CONTANO più di 60,000 ABITANTI IN rapporto a 10,000 ABITANTI DI POPOLAZIONE COMPLESSIVA.

TAVOLA I.

COMUNI	Varuolo.	Morbillo.	Scarlattina.	Febbre tifoidea e migliare.	Difterite.	Laringite erupiale.	Iperosse.	Febbri da malaria e cachessia palustre.	Sifilide.	Febbre puerperale	Malattie dei bronchi.	Pneumonite acuta.	Tubercolosi disseminata e sue manifestazioni locali.	Pellagra.	Malattie del cuore.	Apoplessia e congestione cerebrale.	Gastrite, enterite, diarrea, dissenteria.	Alcolicismo	Suicidi.
Napoli	3.1	1.9	0.3	2.3	1.0	0.5	0.4	0.5	4.5	0.4	38.7	40.3	30.7	..	25.3	12.8	34.1	0.1	1.0
Roma	0.1	4.5	0.4	2.3	0.8	0.8	0.4	4.0	1.4	0.6	12.4	27.2	32.7	..	12.0	8.6	18.4	0.1	1.6
Milano	0.4	1.5	0.4	5.7	9.3	2.0	1.0	0.4	3.4	0.4	13.9	30.4	33.8	0.5	17.3	12.4	17.2	0.2	2.1
Torino	0.3	2.4	0.6	3.1	1.9	0.6	1.1	0.2	0.5	0.3	11.3	33.7	24.8	0.1	20.7	10.9	20.0	0.3	2.1
Palermo	6.9	0.3	5.8	9.6	0.7	1.0	2.2	1.1	0.2	22.3	27.0	19.2	..	12.3	9.7	39.5	..	0.4
Genova	0.2	3.1	0.2	2.1	2.0	1.0	0.5	0.2	1.7	0.4	15.3	41.9	28.5	..	15.5	9.4	19.7	0.4	2.3
Firenze	0.2	0.4	2.7	1.7	0.7	0.1	0.1	2.0	0.3	18.2	29.7	30.2	0.5	21.8	13.9	12.5	0.1	2.2
Venezia	1.8	0.2	3.0	0.6	1.5	1.7	0.3	0.8	0.3	22.3	23.5	32.6	3.0	18.8	14.0	25.3	0.6	1.5
Bologna	0.5	0.1	3.4	1.3	1.9	0.7	0.1	1.2	0.2	13.5	28.1	34.3	..	16.4	13.3	23.2	0.5	1.9
Messina	0.1	3.2	1.2	3.9	1.1	0.2	0.9	0.9	5.0	0.2	24.8	17.7	16.3	..	13.7	6.3	28.4	0.1	0.5
Catania	21.8	2.9	6.7	2.8	0.7	2.9	3.1	0.7	0.5	27.7	28.9	14.9	..	11.0	11.0	49.9	0.1	0.7
Livorno	4.8	0.2	4.4	1.0	0.8	2.6	0.7	0.8	0.4	28.4	28.0	32.5	..	23.3	9.7	13.1	0.3	1.5
Ferrara	0.2	4.6	2.7	2.7	8.9	2.0	0.3	0.3	22.4	14.8	28.9	3.4	18.1	15.9	31.9	..	1.5
Padova	0.2	0.6	2.1	1.0	0.5	1.2	0.6	3.2	0.4	14.4	19.7	39.7	6.0	21.8	11.5	24.9	0.5	1.2
Alessandria	2.1	..	1.0	2.1	2.9	0.8	0.1	1.1	0.3	19.9	26.3	26.3	2.3	16.6	9.7	27.1	0.6	0.5
Lucca	0.1	..	0.1	6.0	0.8	1.1	3.6	0.3	0.6	0.8	15.3	25.0	29.9	1.1	15.4	10.5	18.2	0.3	1.0
Bari delle Puglie	22.8	15.4	9.3	15.1	0.8	4.0	2.7	3.5	0.6	0.8	40.1	21.4	19.3	..	12.9	7.8	49.2	..	0.4
Verona	0.1	0.4	0.7	5.0	1.4	1.2	3.7	0.1	4.6	0.3	19.4	29.2	33.8	4.9	24.6	15.9	16.7	0.7	2.1
Brescia	2.2	0.3	8.3	0.6	1.6	0.1	0.6	0.9	0.4	19.1	28.2	37.4	9.0	23.0	17.6	42.0	0.7	1.0
Ravenna	0.4	0.2	3.8	0.4	1.1	0.9	1.2	0.8	0.3	15.4	29.3	21.7	..	10.8	12.6	29.1	..	0.9
Modena	4.7	..	4.4	1.2	1.2	0.8	..	0.8	0.3	29.3	33.2	25.7	1.2	13.3	13.3	30.9	..	2.0
Pisa	3.0	..	7.2	1.4	1.3	0.8	0.5	3.4	0.3	14.4	24.1	34.1	0.2	15.2	13.5	20.2	0.2	1.3

(1) Appartimenti tanto alla popolazione stabile, quanto alla popolazione avventizia.

MORTI (1) NEL 1896 NEI 22 COMUNI CHE CONTANO PIU' DI 60,000 ABITANTI, CLASSIFICATI PER alcune cause di morte.

TAVOLA L.

COMUNI	Vaiuolo	Morbillo	Scarlattina	Febbre tifoidea e miglitare	Difterite	Laringite crupale	Ipertosse	Febbri da malaria e cachessia palustre	Sifide	Febbre puerperale	Malattie dei bronchi	Pneumonite acuta	Tubercolosi disseminata e sue manifestazioni locali	Fellagra	Malattie del cuore	Apoplessia e congestione cerebrale	Enterite e diarrea	Alcolismo	Suicidi
Napoli	217	22	10	202	24	36	27	30	220	16	1 814	2 208	1 538	1	1 360	626	1 885	3	51
Roma	187	4	130	42	25	23	137	65	15	497	1 216	1 439	1	528	420	744	3	93
Milano	10	83	66	132	274	53	18	19	149	15	522	1 195	1 327	18	827	561	648	12	102
Torino	1	227	6	81	78	20	54	5	14	8	327	767	833	2	631	393	491	4	71
Palermo	1	89	4	240	137	14	27	33	41	4	580	608	629	..	356	225	963	2	22
Genova.	11	36	1	34	28	22	18	10	34	6	251	811	747	1	372	179	290	11	37
Firenze	1	23	6	59	26	6	3	1	37	2	331	551	567	7	497	286	204	4	39
Venezia	1	149	1	45	11	15	18	5	15	4	392	398	533	29	258	212	363	12	17
Bologna	17	..	64	25	8	21	3	38	4	176	501	506	1	226	175	349	4	35
Messina	6	3	53	8	3	6	7	83	7	309	257	311	..	148	89	377	1	8
Catania	12	80	58	36	12	15	37	12	4	314	316	185	..	134	133	574	..	15
Livorno	85	8	4	2	1	8	1	187	230	331	1	182	91	124	3	19
Ferrara	6	..	23	14	6	12	17	9	3	174	129	216	27	133	116	225	2	8
Padova.	16	1	28	5	4	33	..	39	3	133	151	362	56	131	87	195	8	16
Alessandria.	8	1	11	7	9	2	112	158	191	16	116	65	130	9	6
Lucca	6	..	63	1	6	3	1	175	229	229	8	157	85	105	4	3
Bari delle Puglie	1	3	..	109	2	7	11	18	2	4	195	110	141	..	88	46	272	..	9
Verona.	8	1	3	36	13	4	1	2	18	4	104	150	194	27	166	125	105	5	11
Brescia.	2	2	23	1	4	13	3	4	2	129	210	207	63	161	133	172	8	10
Ravenna	2	..	23	4	7	19	17	1	1	74	186	155	1	77	81	193	1	11
Modena.	1	19	..	29	5	8	6	1	2	1	169	197	180	1	84	84	153	1	5
Pisa.	31	..	56	12	3	..	5	16	3	98	125	229	..	111	81	103	..	4

(1) Appartenenti tanto alla popolazione stabile, quanto alla popolazione avventizia.

— ATXX —

MORTI NEL 1896 NEI 22 COMUNI CHE CONTANO PIU' DI 60,000 ABITANTI in rapporto a 10,000 ABITANTI DI POPOLAZIONE COMPLESSIVA.

TAVOLA M.

COMUNI	Popolazione al 31 dicembre 1896 secondo il registro d'anagrafe	Vaiuolo	Morbillo	Scarlattina	Febbre tifoidea e migliare	Difterite	Laringite crupale	Iperfosse	Febbri da malaria e cachessia palustre	Sifilide	Febbre puerperale	Malattie dei bronchi	Pneumonie acute	Tubercolosi disseminata e sue manifestazioni locali	Pellagra	Malattie del cuore	Apoplessia e congestione cerebrale	Enterite e diarrea	Alcolismo	Suicidi
Napoli	527 192	4.1	0.4	0.2	3.8	0.5	0.7	0.5	0.6	4.2	0.3	34.4	41.9	29.2	..	25.8	11.9	35.8	0.1	1.0
Roma	471 801	..	4.0	0.1	2.8	0.9	0.5	0.5	2.9	1.4	0.3	10.5	25.8	30.5	..	11.2	8.9	15.8	0.1	2.0
Milano	454 144	0.2	1.8	1.5	2.9	6.0	1.2	0.4	0.4	3.3	0.3	11.5	26.3	29.2	0.4	18.2	12.4	14.3	0.3	2.2
Torino	348 124	..	6.5	0.2	2.3	2.2	0.6	1.6	0.1	0.4	0.2	9.4	22.0	23.9	0.1	18.1	11.3	14.1	0.1	2.0
Palermo	282 698	..	3.2	0.1	8.5	4.8	0.5	1.0	1.2	1.5	0.1	20.5	21.5	22.2	..	12.6	8.0	34.1	0.1	0.8
Genova	224 197	0.5	1.6	..	1.5	1.2	1.0	0.8	0.4	1.5	0.3	11.2	36.2	33.3	..	16.6	8.0	12.9	0.5	1.7
Firenze	206 481	..	1.1	0.3	2.9	1.3	0.3	0.1	..	1.8	0.1	16.0	26.7	27.5	0.3	24.1	13.9	9.9	0.2	1.9
Venezia	156 905	0.1	9.5	0.1	2.9	0.8	1.0	1.1	0.3	1.0	0.3	25.0	25.4	34.0	1.8	16.4	13.5	23.1	0.8	1.1
Bologna	150 373	..	1.1	..	4.3	1.7	0.5	1.4	0.2	2.5	0.3	11.7	33.3	33.6	0.1	15.0	11.6	23.2	0.3	2.3
Messina	(a) 149 679	..	0.4	0.2	3.5	0.5	0.2	0.4	0.5	5.5	0.5	20.6	17.2	20.8	..	9.9	5.9	25.3	0.1	0.5
Catania	125 063	..	1.0	6.4	4.6	2.9	1.0	1.2	3.0	1.0	0.3	25.1	25.3	14.8	..	10.7	10.6	45.9	..	1.2
Livorno	104 457	8.1	0.8	0.4	0.2	0.1	0.8	0.1	17.9	22.0	31.7	0.1	17.4	8.7	11.9	0.3	1.8
Ferrara	87 079	..	0.7	..	2.6	1.6	0.7	1.4	2.0	1.0	0.3	19.9	14.8	24.8	3.1	15.3	13.3	25.8	0.2	0.9
Padova	(a) 81 450	..	2.0	0.1	3.4	0.6	0.5	4.1	..	4.8	0.4	16.3	18.5	44.4	6.9	16.1	10.7	23.9	1.0	2.0
Alessandria	79 209	..	1.0	0.1	1.4	0.9	1.1	0.3	14.1	19.9	24.1	2.0	14.6	8.2	16.4	1.1	0.8
Lucca	78 673	..	0.8	..	8.0	0.1	0.8	0.4	0.1	22.2	29.1	29.1	1.0	20.0	10.8	13.3	0.5	0.4
Bari delle Puglie	78 167	0.1	0.4	..	13.9	0.3	0.9	1.4	2.3	0.3	0.5	24.9	14.1	18.0	..	11.3	5.9	34.8	..	1.2
Verona	71 349	1.1	0.1	0.4	5.0	1.8	0.6	0.1	0.3	2.5	0.6	14.6	21.0	27.2	3.8	23.3	17.5	14.7	0.7	1.4
Brescia	67 215	..	0.3	0.3	3.4	0.1	0.6	1.9	0.4	0.6	0.3	19.2	31.2	30.8	9.4	24.0	19.8	25.6	1.2	1.5
Ravenna	67 584	..	0.3	..	3.4	0.6	1.0	2.8	2.5	0.1	0.1	10.9	27.5	22.9	0.1	11.4	12.0	28.6	0.1	1.6
Modena	66 665	0.2	2.9	..	4.4	0.8	1.2	0.9	0.2	0.3	0.2	25.4	29.6	27.0	0.2	12.6	12.6	23.0	0.2	0.8
Pisa	64 357	..	4.8	..	8.7	1.9	0.5	..	0.8	2.5	0.5	15.2	19.4	35.6	..	17.2	12.6	16.0	..	0.6

(a) Questo comune non ha fornito tutte le notizie richieste circa le emigrazioni ed immigrazioni avvenute per tutto il periodo dal 31 dicembre 1881 in poi, e perciò la cifra di popolazione qui indicata si è dovuta calcolare supponendo che dal 1881 in poi essa abbia continuato ad aumentare annualmente nella stessa proporzione in cui è cresciuta fra il censimento del 1871 e quello del 1881.

Nella tavola G) è fatto il calcolo della popolazione delle 22 città che contavano nel 1895 più di 60,000 abitanti, tenendo divisa la popolazione stabile da quella avventizia ed è calcolato il quoziente di mortalità generale in quell'anno, separatamente per la popolazione stabile, e per la popolazione intiera del comune, compresa quella avventizia. Nella tavola H) sono date le cifre delle morti avvenute nella popolazione complessiva di ciascun comune, secondo un elenco di 19 malattie, nell'anno 1895; nella tavola I) le cifre proporzionali dei morti per le stesse malattie a 10,000 abitanti della popolazione complessiva, pure nel 1895 e nelle due tavole L ed M le notizie analoghe per l'anno 1896.

Fra le grandi città furono colpite particolarmente da epidemia *vaiuolosa* nel 1895 Bari delle Puglie e Napoli e nel 1896 di nuovo Napoli. Ebbero una forte mortalità per *morbilli* nel 1895 Catania, Bari, Palermo, Livorno, Modena, Roma e nel 1896 Venezia e Torino; la *scarlattina* dominò nel 1895 in Bari e nel 1896 in Catania. Grave fu l'infezione *tifoidea* nel 1895 in Bari, Brescia, Pisa, Catania, Lucca, Palermo, Milano e Verona e nel 1896 in Bari, Pisa, Palermo, Livorno e Lucca. La *difterite* dominò in tutti e due gli anni in Milano e Palermo; la *laringite crupale* nel 1895 in Bari, Alessandria, Ferrara e Milano. Nell'anno 1896 la mortalità per *laringite crupale* fu mite in tutte le 22 città prese qui in esame. L'*ipertosse* nel 1895 dominò in Ferrara, Lucca e Verona e nel 1896 in Padova; le *febbri da malaria* in tutti e due gli anni in Roma, Catania e Bari. La *sifilide* fu causa nel 1895 di numerose morti in Messina, Napoli, Verona, Milano, Pisa e Padova e nel 1896 in Messina, Padova, Napoli e Milano. La *polmonite acuta* fu gravissima nel 1895 in Genova, Napoli, Torino, Modena e Milano e nel 1896 in Napoli, Genova, Bologna e Brescia; le malattie dei bronchi dominarono nel 1895 in Bari, Napoli, Modena, Livorno, Catania e Messina e nel 1896 in Napoli, Modena, Catania, Venezia e Bari. Le malattie *tubercolari* dominarono nel 1895 particolarmente in Padova, Brescia, Bologna, Pisa, Milano, Verona, Roma, Venezia, Livorno, Napoli e Firenze e nel 1896 in Padova, Pisa, Venezia, Bologna, Genova, Livorno, Brescia e Roma; la *pellagra* in tutti e due gli anni in Brescia, Padova e Verona; le malattie del *cuore* nel 1895 in Napoli, Verona, Livorno, Brescia, Firenze e Padova e nel 1896 in Napoli, Firenze, Brescia, Verona e Lucca; l'*apoplessia* e *congestione cerebrale* nel 1895 in Brescia, Ferrara, Verona e Venezia e nel 1896 in Brescia, Verona, Firenze, Venezia e Ferrara. La *gastrite*, l'*enterite*, la *diarrea* e la *dissenteria* furono gravissime nel 1895 in Catania, Bari, Brescia, Palermo, Napoli, Ferrara e Modena e nel 1896 in Catania, Napoli, Bari e Palermo; l'*alcoolismo acuto e cronico* nel 1895 in Verona e Brescia e nel 1896 in Brescia, Alessandria e Padova. I *suicidi* occorsero in maggior numero nel 1895 in Genova, Firenze, Milano, Torino, Verona e Modena e nel 1896 in Bologna, Milano, Roma, Torino e Padova.

Per ciò che riguarda la frequenza delle *febbri da malaria* in Roma, conviene tener conto del grande numero di lavoranti avventizi della campagna o addetti ai lavori di sterro nel suburbio, che colti dalla febbre, vengono a cercar ricovero, e soccombono negli ospedali della città. Oltre un terzo dei morti in ciascun anno per febbri malariche appartenevano alla popolazione avventizia; ciò risulta dal seguente prospetto:

MORTI PER FEBBRI DA MALARIA NEL COMUNE DI ROMA.

		ANNI DI OSSERVAZIONE															
		1881	1882	1883	1884	1885	1886	1887	1888	1889	1890	1891	1892	1893	1894	1895	1896
Morti per febbri malariche	nella popolazione stabile	387	325	335	267	283	225	250	234	238	226	188	92	115	86	105	76
	nella popolazione avventizia.	263	180	153	122	122	130	124	133	104	74	66	47	74	54	84	61
	TOTALE.	650	505	488	389	405	355	374	367	342	300	254	139	189	140	189	137

Quantunque Roma tenga ancora fra le grandi città il primo posto per ciò che riguarda la frequenza delle morti per febbri da malaria, tuttavia le sue condizioni sono molto migliorate nei sedici anni corsi dal 1881 alla fine del 1896. La cifra assoluta dei morti per febbri da malaria è scesa, in quel periodo di tempo, da 650 a 137, mentre negli stessi anni la popolazione è cresciuta da 300,467 a 474,359 (secondo le risultanze del registro dell'anagrafe municipale).

§ IX. — Cause di morte predominanti nei due sessi e in ciascun gruppo d'età.

Nella tavola N, le morti causate dalle malattie più frequenti, sono state classificate per sesso e per gruppi di età.

Nella tavola O sono indicate le cifre proporzionali dei morti per le malattie suddette a 1000 morti del rispettivo gruppo d'età, avvenute per qualunque causa.

Morirono nel 1895, in tutto il Regno, 399,390 maschi e 384,423 femmine, nella ragione cioè di 104 maschi ogni 100 femmine: lo stesso rapporto si è verificato anche nelle statistiche degli anni precedenti.

Quantunque muoiano ogni anno più maschi che femmine, pure parecchie malattie sono più esiziali nelle femmine, senza parlare delle malattie che sono speciali alla donna.

Morirono nel 1895 più femmine che maschi per febbre tifoidea, per ipertosse, per malattie tubercolari, per anemia e clorosi, per tabe senile, per tumori maligni, per epilessia, per vizi di cuore, per peritonite ed idrope-ascite, per ustioni.

Sono invece molto più frequenti nei maschi le morti di bambini all'atto del parto e quelle per vizi congeniti; le morti per febbri da malaria, per pellagra, per apoplezia, per encefalite e mielite, per polmonite acuta, per ateromasia arteriosa, per epatite, per malattie degli organi urinari, per sclerema dei neonati, per alcoolismo, e le morti violente per cause accidentali, per suicidio e per omicidio.

Gli stessi fatti sono risultati dalle statistiche degli anni precedenti, dal 1887 in poi.

Nelle tavole analitiche i morti furono divisi, secondo l'età, in 23 gruppi, cioè d'anno in anno fino al 5° anno e per gruppi di cinque in cinque anni pel rimanente della scala.

Ma nelle notizie riassuntive che formano oggetto di questa introduzione, la classificazione dei morti per età è fatta in otto gruppi, e cioè dalla nascita a meno di 1 anno, da 1 anno a 5, da 5 a 10, da 10 a 20, da 20 a 40, da 40 a 60, da 60 a 80 e da 80 anni in su.

Esaminando le proporzioni dei morti classificati per malattie, in ciascun gruppo di età, a 1000 morti per qualsiasi malattia e del rispettivo gruppo di età, si nota quanto segue:

Nel gruppo dei maschi dalla nascita a meno di un anno sono più numerose le morti per immaturità e debolezza congenita (264.2 ogni 1000 morti), per enterite e diarrea (232.4 per 1000 morti), per malattie dei bronchi (152.9), per eclampsia (74.2) e per pneumonite acuta (50.3). Le febbri infettive esantematiche, vaiuolo, morbillo, scarlattina e risipola, causarono in questa età 25.7 per 1000 morti.

Nel gruppo da 1 a 5 anni (maschi) tengono il primo posto le morti per enterite e diarrea (275.9 per 1000 morti), poi vengono le malattie dei bronchi (145.0), la pneumonite acuta (86.3), le febbri eruttive, vaiuolo, morbillo, scarlattina e risipola (80.5), le malattie tubercolari (59.9), la meningite cerebrale e spinale (43.9), le convulsioni (36.1), le febbri da malaria (32.8), la difterite (29.2), l'anemia, clorosi e leucemia (23.7), e la pertosse (23.7).

Nel gruppo da 5 a 10 anni (maschi) predominano le morti per malattie tubercolari con 110.5 per ogni 1000 morti, l'enterite e diarrea con 101.8, la meningite cerebrale e spinale con 93.5, la pneumonite acuta con 79.0, le febbri eruttive con 75.6, la difterite con 70.1, le febbri da malaria con 64.5, la febbre tifoidea e migliare con 64.0, le malattie dei bronchi con 57.7, le malattie dei reni con 42.1, probabilmente come postumo di malattie infettive acute, e le morti violente accidentali con 29.7.

Nel gruppo da 10 a 20 anni (maschi) predominano le morti per malattie tubercolari (231.0 su 1000 morti). Scendono alla proporzione di 111.7 la febbre tifoidea e migliare, di 92.9 la pneumonite acuta, di 71.9 la meningite cerebrale e spinale, di 54.0 le morti per cause violente accidentali, di 53.3 le febbri da malaria, di 52.7 l'enterite e la diarrea, di 44.3 le malattie di cuore. Le quattro febbri eruttive sono rappresentate, in questo gruppo di età, da 18.6 su 1000 morti.

Delle morti che avvengono fra 20 e 40 anni (maschi), circa un terzo sono attribuite alle malattie tubercolari (312.0 su 1000 morti); viene in seguito la pneumonite acuta (172.6). Scendono poi alla proporzione di 57.9 la febbre tifoidea, di 39.9 le malattie di cuore, di 36.8 le morti accidentali, di 31.8 le febbri da malaria, di 31.6 le malattie dei bronchi, di 29.8 l'enterite. Le quattro febbri eruttive sono rappresentate da 9.0 su 1000 morti, i suicidi da 18.2, gli omicidi da 21.7, l'alcoolismo acuto e cronico da 1.8 e la congestione cerebrale da 18.8.

Nel gruppo da 40 a 60 anni (maschi) tiene il primo posto la pneumonite acuta con 228.9 su 1000 morti, vengono poi le malattie tubercolari (105.9), le malattie del cuore (90.8), la congestione cerebrale (62.5), i tumori maligni (50.7), l'enterite e diarrea (46.2), le malattie dei bronchi (39.8), l'epatite (31.7), le febbri da malaria (29.1), le morti accidentali (27.0). Le quattro febbri eruttive sono rappresentate da 7.3 ogni 1000 morti, i suicidi da 11.7, gli omicidi da 6.9 e l'alcoolismo da 4.4.

Nel gruppo da 60 a 80 anni (maschi) la pneumonite acuta fu dichiarata causa di 157.0 per 1000 morti, le malattie del cuore di 146.9, la congestione cerebrale di

130.3, il marasmo senile di 111.6. Scendono alla proporzione di 69.6 le morti per enterite e diarrea, di 68.2 quelle per bronchite, di 39.0 quelle per tumori maligni. Le affezioni tubercolari scendono, in questo gruppo di età, alla proporzione di 20.0 su 1000 morti, le cause violente accidentali a 12.0, i suicidi a 3.7, gli omicidi a 1.1, l'alcoolismo a 1.9. La pellagra raggiunge, in questo gruppo di età, la proporzione di 12.8 ogni 1000 morti e le malattie delle arterie quella di 25.2.

Finalmente nel gruppo da 80 anni in su tengono il primo posto le morti per tabe senile (400.5 ogni 1000 morti), vengono poi la congestione cerebrale (106.5), le malattie del cuore (91.4), la pneumonite acuta (89.9), la bronchite (85.5), l'enterite e diarrea (59.8), le malattie delle arterie (26.6).

Deduzioni presso a poco eguali a quelle ora esposte si traggono esaminando le proporzioni delle femmine morte in ciascun gruppo di età.

In conclusione, si trova che la risipola, la sifilide, la bronchite, la gastrite, furono relativamente più frequenti nel primo anno d'età; il morbillo, l'enterite e diarrea, il vaiuolo, l'ipertosse, nel gruppo d'età fra 1 e 5 anni; la scarlattina, la difterite, la laringite crupale, le febbri da malaria, la meningite cerebrale e spinale e la nefrite, fra 5 e 10 anni; la peritonite, la febbre tifoidea, il tetano, il reumatismo articolare acuto, le morti per cause violente accidentali, fra 10 e 20 anni. Si conserva pure altissima in questo gruppo di età la mortalità per febbri da malaria ed assume proporzioni grandi la mortalità per malattie tubercolari, specialmente nelle donne.

Nel gruppo da 20 a 40 anni sono numerose le morti per malattie tubercolari, per pleurite, per suicidio e per omicidio; nel gruppo da 40 a 60 prevalgono per numero le morti per anemia, per epatite, per nefrite, per pustola maligna, per pneumonite acuta, per pellagra, per diabete, per alcoolismo e per tumori maligni; in quello da 60 a 80 le morti per malattie del cuore e per apoplezia e congestione cerebrale e finalmente negli individui oltre 80 anni d'età, le morti per marasma senile e per ateromasia delle arterie.

MORTI NEL REGNO CLASSIFICATE (CIFRE)

TAVOLA N.

Table with columns: CAUSE DI MORTE, Dalla nascita a meno di 1 anno, Da 1 anno a meno di 5 anni, Da 5 anni a meno di 10 anni, Da 10 anni a meno di 20 anni. Rows include various diseases like Malattie fetali, Immaturità, Anemia, etc.

PER ETÀ, SESSO E CAUSE DI MORTE. ASSOLUTE.

Anno 1895

Table with columns: Da 20 anni a meno di 40 anni, Da 40 anni a meno di 60 anni, Da 60 anni a meno di 80 anni, Da 80 anni in su, TOTALE, TOTALE GENERALE. Rows continue from the previous table.

MORTI NEL REGNO CLASSIFICATI
(CIFRE PROPORZIONALI A 1000 MORTI)

TAVOLA O.

CAUSE DI MORTE	Dalla nascita a meno di 1 anno		Da 1 anno a meno di 5 anni		Da 5 anni a meno di 10 anni		Da 10 anni a meno di 20 anni	
	Maschi	Femmine	Maschi	Femmine	Maschi	Femmine	Maschi	Femmine
Malattie fetali e vizi congeniti	16.8	14.8	0.7	1.5
Immaturità, debolezza congenita, atelectasia pol.	264.2	267.7	6.8	6.1
Anemia, clorosi, leucemia	5.9	6.9	23.7	25.0	12.6	15.0	12.2	15.9
Marasmo senile
Gastrite	12.0	13.4	10.2	11.4	11.2	10.9	5.8	5.0
Enterite e diarrea	232.4	242.8	275.9	285.7	101.8	108.1	52.7	48.6
Epatite	1.1	1.4	1.6	1.7	2.7	2.8	5.6	3.6
Malattie dei reni	3.4	3.2	19.2	17.5	42.1	27.3	22.1	17.5
Peritonite	2.7	2.5	4.4	3.7	13.2	14.1	20.2	17.8
Vaiuolo	4.6	5.0	9.6	10.5	10.3	9.7	2.6	1.7
Morbillo	10.9	12.2	54.2	51.4	32.7	35.9	5.5	3.8
Scarlattina	2.3	2.1	15.1	14.8	31.2	33.3	7.9	7.6
Risipola infettiva	7.9	9.1	1.6	1.7	1.4	1.1	2.6	1.9
Febbre tifoidea e migliare	3.5	3.3	20.3	21.4	64.0	70.0	111.7	123.4
Pertosse	17.3	24.6	23.7	32.4	7.5	11.8	1.3	1.2
Difterite	2.9	2.7	29.2	28.7	70.1	79.4	15.4	16.6
Laringite crupale	2.6	2.6	20.9	16.7	22.2	20.3	1.8	1.4
Febbri da malaria e cachessia palustre	11.3	13.4	32.8	32.8	64.5	58.0	53.3	34.2
Influenza	4.3	4.4	4.3	4.0	3.7	5.4	5.1	4.1
Sifilide	6.6	7.5	1.6	1.8	0.3	0.6	1.6	0.7
Tetano traumatico, reumatico, trisma dei neonati.	1.4	2.1	0.6	0.4	4.7	1.7	7.1	2.1
Pustola maligna, carbonchio	0.2	0.2	0.7	0.8	1.8	0.8	2.0	1.2
Dissenteria	0.8	0.4	0.4	0.4
Febbre puerperale	3.8	..
Altre malattie di gravidanza, parto e puerperio.	3.6	..
Malattie dei bronchi	152.9	142.5	145.0	146.9	57.7	70.3	29.9	31.8
Pneumonite acuta	50.3	43.3	86.3	83.4	79.0	75.2	92.9	71.9
Malattie della pleura e del mediastino	1.1	0.9	2.7	2.1	7.0	5.8	10.6	6.8
Tubercolosi disseminata e sue manifestazioni loc.	21.6	22.7	59.9	60.2	110.5	125.6	231.0	351.8
Malattie del cuore	2.3	2.3	4.3	4.0	16.9	18.9	44.3	45.7
Malattie delle arterie	0.4	0.6	0.5	0.4	1.1	1.1	2.6	1.7
Apoplezia e congestione cerebrale	2.0	2.0	2.6	1.6	7.7	3.9	11.9	8.2
Meningite semplice cerebrale e spinale	23.1	20.6	43.9	37.8	93.5	87.8	71.9	66.6
Encefalite	0.7	0.5	1.1	1.2	3.4	2.7	4.8	2.5
Convulsioni	74.2	67.9	36.1	33.8	20.0	18.7	2.3	2.7
Reumatismo articolare acuto	0.2	0.2	0.3	0.4	2.6	2.9	7.2	6.7
Pellagra	0.1	0.1	0.8	0.5	1.2	1.6
Diabete	0.2	0.1	1.9	1.2
Alcoolismo	1.8
Tumori maligni	0.1	0.3	0.4	0.7	2.1	1.2	3.7	3.9
Morti violente { per cause accidentali	1.8	1.9	13.5	12.8	29.7	28.2	54.0	13.8
per suicidio	5.4	3.0
per omicidio	0.1	0.1	0.2	..	0.5	0.3	10.4	1.8
Altre malattie	54.9	52.3	46.0	44.6	68.5	50.2	77.1	62.2

PER ETÀ, SESSO E CAUSE DI MORTE.
DEI RISPETTIVI GRUPPI DI ETÀ).

CAUSE DI MORTE	Da 20 anni a meno di 40 anni		Da 40 anni a meno di 60 anni		Da 60 anni a meno di 80 anni		Da 80 anni in su		TOTALE		TOTALE GENERALE
	Maschi	Femmine	Maschi	Femmine	Maschi	Femmine	Maschi	Femmine	Maschi	Femmine	
Malattie fetali e vizi congeniti	4.9	3.9	4.4
Immaturità, debolezza congenita, atelectasia pol.	75.5	66.6	71.1
Anemia, clorosi, leucemia	14.0	26.6	20.7	30.2	10.4	13.5	11.9
Marasmo senile	111.6	138.1	400.5	434.0	45.6	56.1	50.8
Gastrite	3.6	4.3	6.6	5.8	6.7	5.6	3.2	4.3	8.5	8.6	8.6
Enterite e diarrea	29.8	33.9	46.2	53.3	69.6	70.3	59.8	57.3	148.3	148.8	148.6
Epatite	12.6	7.6	31.7	16.4	14.8	8.8	4.6	2.6	8.9	5.5	7.2
Malattie dei reni	16.4	26.1	23.1	23.4	17.3	13.9	8.7	5.4	14.9	14.3	14.6
Peritonite	13.2	24.3	9.3	13.1	5.0	5.2	1.7	1.7	6.0	7.6	6.8
Vaiuolo	1.7	1.6	1.2	0.3	0.3	0.1	3.9	3.9	3.9
Morbillo	2.4	0.9	0.4	0.3	0.1	0.1	..	0.1	14.9	14.6	14.7
Scarlattina	0.5	0.6	0.3	0.3	0.1	4.9	5.0	5.0
Risipola infettiva	4.4	3.6	5.4	4.5	3.8	3.5	2.5	2.8	4.6	4.4	4.5
Febbre tifoidea e migliare	57.9	58.2	17.6	20.9	6.3	5.4	1.6	2.4	18.9	21.7	20.3
Pertosse	0.1	0.4	0.2	0.3	0.2	0.2	0.1	0.2	9.7	12.9	11.3
Difterite	1.2	1.1	0.4	0.3	0.2	0.1	0.1	0.1	9.4	10.0	9.7
Laringite crupale	0.4	0.4	0.4	0.4	0.3	0.4	0.2	0.2	5.7	4.9	5.3
Febbri da malaria e cachessia palustre	31.8	21.6	29.1	21.5	13.9	11.1	6.4	5.3	22.5	20.3	21.4
Influenza	5.0	4.3	6.2	5.3	5.5	6.5	4.7	5.0	4.9	4.9	4.9
Sifilide	4.2	2.8	3.4	2.6	0.8	0.4	0.1	0.1	3.1	2.9	3.0
Tetano traumatico, reumatico, trisma dei neonati.	2.6	1.0	2.4	1.0	0.5	0.2	0.1	0.1	1.5	1.0	1.2
Pustola maligna, carbonchio	2.1	1.0	2.2	1.4	1.1	0.4	0.4	0.2	1.0	0.6	0.8
Dissenteria	0.2	0.1	0.2	0.3	0.5	0.4	0.5	0.3	0.2	0.2	0.2
Febbre puerperale	35.3	..	4.0	4.0	2.0
Altre malattie di gravidanza, parto e puerperio.	..	40.8	..	8.6	5.0	2.5
Malattie dei bronchi	31.6	31.7	39.8	47.9	68.2	86.3	85.5	94.4	99.6	100.2	99.9
Pneumonite acuta	172.6	106.4	228.9	148.4	157.0	138.3	89.9	74.5	114.7	93.6	104.4
Malattie della pleura e del mediastino	15.6	8.5	11.8	9.2	6.1	4.6	2.2	1.5	5.5	4.0	4.8
Tubercolosi disseminata e sue manifestazioni loc.	312.0	323.5	105.9	117.9	20.0	17.2	3.2	5.5	70.9	84.2	77.4
Malattie del cuore	39.9	59.3	90.8	144.2	146.9	200.8	91.4	113.5	53.5	76.3	64.7
Malattie delle arterie	4.6	4.5	13.2	10.0	25.2	18.7	26.6	25.4	9.1	7.5	8.3
Apoplezia e congestione cerebrale	18.8	13.7	62.5	60.1	130.3	111.8	106.5	86.1	44.0	38.9	41.5
Meningite semplice cerebrale e spinale	28.6	22.1	13.2	12.2	5.1	4.1	2.5	1.9	25.4	22.7	24.1
Encefalite	3.4	2.1	4.2	3.2	2.6	1.9	1.2	0.9	2.0	1.6	1.8
Convulsioni	28.4	24.0	26.2
Reumatismo articolare acuto	2.7	3.2	2.9	3.3	0.5	0.7	1.1	1.3	1.2
Pellagra	3.0	5.2	11.3	13.4	12.8	8.6	2.6	1.6	4.5	4.0	4.3
Diabete	2.7	0.9	4.1	2.4	2.5	1.2	0.5	0.4	1.3	0.7	1.0
Alcoolismo	1.8	0.2	4.4	0.7	1.9	0.3	..	0.1	1.0	0.2	0.6
Tumori maligni	10.6	19.4	50.7	97.5	39.0	46.3	11.5	13.5	15.8	23.6	19.6
Morti violente { per cause accidentali	36.8	6.9	27.0	9.0	12.0	7.1	7.2	7.1	14.9	8.1	11.6
per suicidio	18.2	4.3	11.7	2.8	3.7	0.6	0.6	0.1	3.8	1.0	2.4
per omicidio	21.7	2.2	6.9	1.5	1.1	0.3	0.4	0.2	3.3	0.6	1.9
Altre malattie	71.3	89.4	103.7	102.1	106.5	80.5	73.0	51.2	73.0	66.3	69.6

§ X. — **Morti accidentali e suicidi.**

Diamo nel seguente prospetto il numero dei morti per cause violente accidentali e quello dei morti per suicidio, negli anni dal 1887 al 1896.

A N N I	N U M E R O D E L L E M O R T I					
	Accidentali			Per suicidio		
	Totale	Maschi	Femmine	Totale	Maschi	Femmine
1887	11 180	7 518	3 662	1 449	1 182	267
1888	11 356	7 664	3 692	1 590	1 280	310
1889	10 278	6 868	3 410	1 463	1 144	319
1890	9 784	6 557	3 227	1 652	1 356	296
1891	10 310	6 869	3 441	1 697	1 381	316
1892	10 146	6 831	3 315	1 723	1 392	331
1893	10 008	6 586	3 422	1 737	1 432	305
1894	9 891	6 484	3 407	1 732	1 381	351
1895	8 894	5 833	3 061	1 874	1 507	367
1896	9 630	?	?	1 983	?	?

Morti accidentali per compartimenti.

Le morti accidentali si distribuiscono geograficamente, negli anni 1893, 1894 e 1895, come segue:

COMPARTIMENTI	Anno 1895		Anno 1894		Anno 1893	
	Totale	Per 100,000 abitanti	Totale	Per 100,000 abitanti	Totale	Per 100,000 abitanti
Piemonte	1 056	31. 84	1 134	34. 38	1 201	36. 61
Liguria	302	31. 02	329	34. 00	352	36. 61
Lombardia	1 187	29. 53	1 246	31. 19	1 206	30. 38
Veneto	731	23. 81	777	25. 46	754	24. 86
Emilia	674	29. 47	670	29. 38	769	33. 84
Toscana	645	27. 96	675	29. 35	736	32. 11
Marche	290	29. 82	319	32. 88	351	36. 27
Umbria	188	31. 14	217	36. 08	245	40. 89
Lazio	335	33. 00	388	38. 54	362	36. 25
Abruzzi e Molise	419	30. 32	531	38. 56	504	36. 72
Campania	935	29. 97	1 115	35. 93	1 071	34. 70
Puglie	503	27. 27	539	29. 52	586	32. 43
Basilicata	198	36. 28	203	37. 30	225	41. 46
Calabria	391	29. 28	511	38. 43	431	32. 56
Sicilia	842	24. 31	984	28. 73	952	28. 12
Sardegna	198	26. 44	253	34. 01	263	35. 59
REGNO	8 894	28. 68	9 891	32. 09	10 008	32. 67

CAUSE DELLE MORTI ACCIDENTALI	NUMERO DELLE MORTI ACCIDENTALI											
	Anno 1895		Anno 1894		Anno 1893		Per 100 morti accidentali					
							Anno 1895		Anno 1894		Anni 1893	
	M.	F.	M.	F.	M.	F.	M.	F.	M.	F.	M.	F.
Per ubbriachezza	17	..	8	1	19	2	0.29	..	0.12	0.03	0.29	0.06
Per annegamento	1 153	435	1 096	409	1 043	467	19.77	14.21	16.90	12.00	15.84	13.65
Per freddo	94	24	107	32	80	17	1.61	0.78	1.65	0.94	1.21	0.50
Per insolazione	69	30	91	47	84	42	1.18	0.98	1.40	1.38	1.28	1.23
Per fulminazione	109	26	99	47	176	64	1.87	0.85	1.53	1.38	2.67	1.87
Per caduta	1 667	560	2 107	719	1 845	628	28.58	18.29	32.50	21.10	28.00	18.35
Per esplosione di polvere o dinamite, per scoppio di arma da fuoco, di mine, ecc.	159	20	173	22	152	19	2.73	0.65	2.67	0.65	2.31	0.56
Per ferite d'arma da taglio	27	8	30	7	9	1	0.46	0.26	0.46	0.21	0.14	0.03
Per lesioni da macchine agrarie ed industriali.	28	2	6	..	11	..	0.48	0.07	0.09	..	0.17	..
Per schiacciamento	420	99	643	171	723	136	7.20	3.23	9.92	5.02	10.98	3.97
Per violenze d'animali	57	11	91	8	60	10	0.98	0.36	1.40	0.23	0.91	0.29
Per ustione	999	1 364	1 101	1 488	1 053	1 471	17.13	44.56	16.98	43.67	15.99	42.99
Per inanizione	10	4	18	30	14	3	0.17	0.13	0.28	0.88	0.21	0.09
Per soffocamento	81	57	67	46	106	57	1.39	1.86	1.03	1.35	1.61	1.66
Per asfissia	165	73	195	99	167	88	2.83	2.38	3.00	2.91	2.54	2.57
Per morsi di vipera o di altri animali velenosi.	8	7	13	9	21	8	0.14	0.23	0.20	0.26	0.32	0.23
Per avvelenamenti acuti	51	40	84	74	95	62	0.87	1.31	1.30	2.17	1.44	1.81
Per cause diverse o ignote	719	301	555	198	928	347	12.32	9.85	8.57	5.82	14.09	10.14
TOTALE	5 833	3 061	6 484	3 407	6 586	3 422	100.00	100.00	100.00	100.00	100.00	100.00

Segue una classificazione delle morti violente accidentali, secondo le cause che le produssero, negli anni 1893, 1894 e 1895.

Suicidi.

Nel 1895 vi furono 1,874 morti per suicidio e nel 1896 1,983; in rapporto alla popolazione, si ebbero 6.04 suicidi per 100,000 abitanti nel primo anno e 6.36 nel secondo. Ecco come si dividono geograficamente i suicidi avvenuti negli anni 1893, 1894 e 1895:

COMPARTIMENTI	NUMERO DEI SUICIDI					
	Anno 1895		Anno 1894		Anno 1893	
	Totale	Per 100,000 abitanti	Totale	Per 100,000 abitanti	Totale	Per 100,000 abitanti
Piemonte	284	8.56	296	8.97	278	8.48
Liguria	115	11.81	81	8.37	78	8.11
Lombardia	272	6.77	257	6.43	256	6.45
Veneto	201	6.55	156	5.11	165	5.44
Emilia	211	9.23	214	9.39	206	9.07
Toscana	182	7.89	136	5.91	161	7.02
Marche	53	5.45	52	5.36	76	7.85
Umbria	28	4.64	23	3.82	33	5.51
Lazio	96	9.46	116	11.52	95	9.51
Abruzzi e Molise	50	3.62	49	3.56	40	2.91
Campania	105	3.37	97	3.13	110	3.56
Puglie	62	3.36	59	3.23	45	2.49
Basilicata	13	2.38	10	1.84	15	2.76
Calabrie	24	1.80	27	2.03	28	2.11
Siicilia	138	3.98	122	3.56	121	3.57
Sardegna	40	5.34	37	4.97	30	4.06
REGNO . . .	1 874	6.04	1 732	5.62	1 737	5.67

Stato civile e sesso dei suicidi.

Dei 1,874 individui morti per suicidio nel 1895, 1,507 erano maschi e 367 femmine, cioè ogni 100 suicidi si contarono 80 maschi e 20 femmine. Secondo lo stato civile, essi si distribuivano, negli anni 1893, 1894 e 1895 così:

STATO CIVILE DEI DEFUNTI	NUMERO DEI SUICIDI								
	Anno 1895			Anno 1894			Anno 1893		
	Totale	Maschi	Femmine	Totale	Maschi	Femmine	Totale	Maschi	Femmine
Celibi	775	660	115	789	653	136	752	615	137
Coniugati.	802	640	162	645	501	144	736	620	116
Vedovi.	244	165	79	204	162	42	219	170	49
Stato civile ignoto . . .	53	42	11	94	65	29	30	27	3
TOTALE. . .	I 874	I 507	367	I 732	I 381	351	I 737	I 432	305

STATO CIVILE DEI DEFUNTI	NUMERO DEI SUICIDI PER 100								
	SECONDO IL SESSO						SECONDO LO STATO CIVILE		
	Anno 1895		Anno 1894		Anno 1893		Anno	Anno	Anno
	Maschi	Femmine	Maschi	Femmine	Maschi	Femmine	1895	1894	1893
Celibi	85	15	83	17	82	18	41	46	43
Coniugati.	80	20	78	22	84	16	43	37	42
Vedovi.	68	32	79	21	78	22	13	12	13
Stato civile ignoto . . .	79	21	69	31	90	10	3	5	2
TOTALE. . .	80	20	80	20	82	18	100	100	100

Età dei suicida.

Nella tavola seguente i suicidi, negli anni 1893, 1894 e 1895, sono divisi per sesso e per età.

ETÀ DEI DEFUNTI	NUMERO DEI SUICIDI								
	Anno 1895			Anno 1894			Anno 1893		
	Totale	Maschi	Femmine	Totale	Maschi	Femmine	Totale	Maschi	Femmine
Da 10 a 20 anni	117	70	47	148	103	45	131	87	44
> 20 a 40 >	750	593	157	693	559	134	651	520	131
> 40 a 60 >	626	516	110	562	445	117	589	516	73
> 60 a 80 >	367	316	51	298	249	49	327	282	45
> 80 in su	14	12	2	12	11	1	25	19	6
Età ignota	19	14	5	14	8	6
TOTALE	I 874	I 507	367	I 732	I 381	351	I 737	I 432	305

ETÀ DEI DEFUNTI	NUMERO DEI SUICIDI PER 100					
	Anno 1895		Anno 1894		Anno 1893	
	Maschi	Femmine	Maschi	Femmine	Maschi	Femmine
Da 10 a 20 anni	5	13	8	13	6	14
> 20 a 40 >	39	13	40	38	36	43
> 40 a 60 >	34	30	32	33	36	24
> 60 a 80 >	21	14	18	14	20	15
> 80 in su	1	..	1	..	1	2
Età ignota	1	2	1	2
TOTALE	100	100	100	100	100	100

Suicidi per mesi.

I suicidi si distribuiscono come appresso per mesi e stagioni, tanto in cifre effettive, quanto nei rapporti a 12,000, nell'ipotesi, come si suol fare, che tutti i mesi siano composti di 30 giorni.

MESI E STAGIONI	NUMERO DEI SUICIDI					
	1895	1894	1893	Proporzioni su 12,000		
				1895	1894	1893
Marzo	172	148	143	1 079	1 005	967
Aprile	173	137	141	1 125	965	989
Maggio	176	193	176	1 105	1 315	1 192
<i>Primavera</i>	521	478	460	3 309	3 285	3 148
Giugno	190	178	197	1 235	1 252	1 381
Luglio	198	203	189	1 248	1 379	1 283
Agosto	172	163	157	1 079	1 111	1 065
<i>Estate</i>	560	544	543	3 562	3 742	3 729
Settembre	155	116	141	1 008	816	988
Ottobre	132	138	133	832	943	904
Novembre	139	118	94	904	830	659
<i>Autunno</i>	426	372	368	2 744	2 589	2 551
Dicembre	124	102	109	780	696	736
Gennaio	131	120	131	825	816	890
Febbraio	112	116	126	780	872	946
<i>Inverno</i>	367	338	366	2 385	2 384	2 572
TOTALE	1 874	1 732	1 737	12 000	12 000	12 000

Suicidi secondo le professioni.

Diamo in ultimo una classificazione per professioni dei suicidi maschi, in età da 15 anni in su, nel periodo 1887-95 e negli anni 1894 e 1895 presi isolatamente; e mettiamo, accanto alle cifre dei suicidi, la classificazione per professioni della popolazione maschile del Regno, in età da 15 anni in su, secondo l'ultimo censimento generale della popolazione, il quale fu eseguito il 31 dicembre 1881.

PROFESSIONI	MASCHI DA 15 ANNI IN SU secondo il censimento del 31 dicembre 1881		SUICIDI			
	Cifre assolute	Proporzione su 1000	Cifre assolute			Propor- zioni su 1000 suicidi — Periodo 1887-95
			1895	1894	Periodo 1887-95	
Agricoltori, pastori, giardinieri, braccianti e giornalieri, boscaioli e preparatori di carbone	5 024 826	523	411	333	3 024	252
Armajuoli, fabbri-ferrai, calderai, lattonieri, ottonai.	161 350	17	33	54	313	26
Barcaioli e marinari	83 170	9	15	4	88	7
Calzolai	273 271	28	50	38	340	28
Camerieri, domestici, servi	162 724	17	39	31	252	21
Cavatori e minatori.	54 549	6	5	4	41	3
Commercianti, negozianti	147 378	15	104	54	730	61
Cocchieri vetturini e carrettieri.	152 787	16	33	21	187	16
Ebanisti, falegnami.	197 103	21	39	32	276	23
Facchini	87 521	9	15	10	144	12
Filatori e tessitori	62 911	7	9	2	58	5
Guardie di pubblica sicurezza, di città, doganali, ecc.	48 478	5	28	27	268	22
Impiegati e scrivani	142 315	15	68	70	581	48
Macellai	33 736	4	15	8	61	5
Soldati (1).	236 973	25	53	70	624	52
Muratori	255 836	27	27	27	276	23
Sarti	117 857	12	17	14	161	13
Tipografi	13 577	1	5	6	50	4
Altre professioni.	2 343 976	243	535	566	4 536	379
TOTALE	9 600 338	1 000	1 501	1 371	12 010	1 000

Siccome i dati del censimento generale risalgono al 1881, e d'allora in poi la popolazione è cresciuta notevolmente in ciascuna classe di professioni, i quozienti

(1) Truppa sotto le armi al 30 settembre secondo la situazione media degli anni 1887-94.

che si otterrebbero dividendo il numero degli individui di una determinata professione, che si suicidarono nel 1895, per il totale degli individui viventi nel 1881 e che esercitavano quella stessa professione, riuscirebbero troppo alti. Però, se si ammette che dal 1881 in poi l'aumento di popolazione sia stato press'a poco lo stesso in tutte le categorie di professioni, si può dimostrare la frequenza relativa del suicidio in ognuna di esse, ragguagliando tanto il numero dei suicidi maschi, quanto il numero degli individui, pure maschi ed in età da 15 anni in su, censiti in ciascuna professione, a 1000 maschi da 15 anni in su di qualsiasi professione. Queste cifre proporzionali sono date nelle colonne 2 e 6 del prospetto precedente.

Mentre, per esempio, ogni 1000 maschi da 15 anni in su, di qualsiasi professione, si contavano, secondo il censimento del 1881, 523 agricoltori, 15 commercianti, 25 militari, 17 armaiuoli o fabbri o calderai od ottonai e 1 tipografo; ogni 1000 suicidi avvenuti fra maschi nel periodo 1887-95, si contavano 252 agricoltori, 26 fabbri, 61 commercianti, 52 militari e 4 tipografi.

ELENCO NOSOLOGICO per la statistica delle cause di morte.

- | | |
|--|--|
| <ol style="list-style-type: none"> 1. Asfissia e apoplezia nel parto. 2. Idrocefalo congenito, ernie cerebrali, spina bifida, mostruosità. 3. Cianosi, persistenza del foro di Botallo. 4. Atresia (delle narici, dell'esofago, dell'ano, ecc.). 5. Labbro leporino complicato (gola lupina). 6. Atrofia congenita. 7. Vaiuolo. 8. Morbillo (rosolia). 9. Scarlattina. 10. Risipola. 11. Febbre tifoidea e migliare. 12. Tifo petecchiale (tifo esantematico). 13. Meningite cerebro-spinale epidemica. 14. Difterite (crup difterico ed altre forme difteriche). 15. Laringite crupale. 16. Ipertosse (tosse convulsiva). 17. Grippe e influenza. 18. Febbri da malaria ed infezioni croniche da malaria. 19. Dissenteria. 20. Colèra asiatico. 21. Sifilide. 22. Setticemia (pioemia, cangrena nosocomiale). 23. Pustola maligna, carbonchio. 24. Moccio (farcino, cimurro). 25. Lebbra (mal di Comacchio, elefantiasi dei greci). 26. Rabbia (idrofobia). 27. Malattie infettive, miasmatiche e contagiose non determinate. 28. Tubercolosi generale. 29. Tubercolosi polmonare. 30. Meningite tubercolare, idrocefalo acquisito. 31. Tabe mesenterica. 32. Scrofola disseminata. 33. Lupo. 34. Artrite fungosa, sinovite fungosa. 35. Tubercolosi delle ossa. 36. Male vertebrale di Pott. 37. Rachitide. 38. Anemia, clorosi, leucocitemia. 39. Porpora emorragica. 40. Scorbuto. 41. Marasmo senile. 42. Pellagra. 43. Gotta. 44. Diabete. | <p style="text-align: center;">Tumori maligni</p> <ol style="list-style-type: none"> 45. disseminati in più organi. 46. dell'utero, vagina, ovaia. 47. delle mammelle. 48. della vescica, uretra, prostata, del pene, dei testicoli. 49. della bocca, lingua, del palato, delle fauci, della tiroide, laringe, trachea. 50. dello stomaco, esofago. 51. del fegato, della milza, del pancreas, intestino, peritoneo. 52. delle ossa, delle articolazioni. 53. dei centri nervosi e degli organi dei sensi. 54. d'altri organi. 55. Apoplezia e congestione cerebrale. 56. Meningite semplice cerebrale e spinale. 57. Mielite, tabe dorsale. 58. Encefalite. 59. Tumori cerebrali e tumori spinali (1). 60. Epilessia, isterismo. 61. Corea. 62. Tetano traumatico e reumatico e trisma dei neonati. 63. Eclampsia infantile. 64. Demenza paralitica. 65. Malattie degli occhi e delle orecchie (1). 66. Id. delle fosse nasali, della trachea laringe (laringite, ascesso della laringe, spasmo ed edema della glottide, tumori, ecc.) (1). 67. Malattie dei bronchi (bronchite acuta e cronica, bronchite capillare, bronchiectasia). 68. Id. della pleura, del mediastino e del diaframma (pleurite, idrotorace, piotorace, pneumo torace, ascessi del mediastino, ecc.) (1). 69. Congestione polmonare ed apoplezia polmonare, pneumorragia. 70. Polmonite cruposa e bronco polmonite acuta. 71. Polmonite cronica, cangrena polmonare. 72. Malattie della tiroide (gozzo, ascesso, ecc.) (1). 73. Asma, enfisema. 74. Malattie delle arterie e cangrena senile degli arti (emorragia, endoarterite, aterosasia, aneurisma, tumori teleangiectasici, embolo). 75. Id. delle vene (flebite, varici, trombosi). |
|--|--|

(1) Escluse le affezioni cancerose e tubercolari.

76. Malattie dei vasi linfatici (linfangioite, adenite, adenia).
77. Id. del cuore (endocardite, lesioni valvolari — rottura, ecc.).
78. Id. del pericardio (pericardite, idrocardio).
79. Angina pectoris.
80. Sincope.
81. Malattie della bocca e della lingua (1).
82. Id. della parotide (parotite, orecchioni, tumori) (1).
83. Id. delle tonsille, della faringe e dell'esofago, (ascessi, restringimento dell'esofago, ecc.).
84. Malattie dello stomaco (1).
85. Ulcera rotonda dello stomaco.
86. Epatite, cirrosi.
87. Atrofia gialla acuta del fegato.
88. Calcoli biliari.
89. Isterizia.
90. Malattie della milza e del pancreas (1).
91. Enterite, diarrea, colera indigeno.
92. Voivolo.
93. Tumori intestinali e addominali (1).
94. Ernie intestinali e addominali.
95. Malattie da echinococco.
96. Altri parassiti intestinali.
97. Peritonite.
98. Idrope-ascite.
99. Malattie dei reni (nefrite, pielite, albuminuria, uremia, calcoli, tumori)(1).
100. Id. della vescica (cistite acuta e cronica, fistola, calcoli, paralisi e tumori) (1).
101. Id. dell'uretra e della prostata (fistola, ascesso, ipertrofia della prostata) (1).
102. Id. delle capsule soprarenali.
103. Id. dei testicoli (tumori, ecc.) (1).
104. Id. dell'ovaia (ovarite, cisti, idrope, ecc.) (1).
105. Id. dell'utero e della vagina all'infuori del puerperio (metrite, ematocèle, metrorragia, tumori, vulvite, ecc.) (1).
106. Id. delle mammelle (ascesso, tumori).
107. Metrorragia dopo il parto.
108. Distocia, gravidanza extrauterina.
109. Eclampsia puerperale.
110. Febbre puerperale.
111. Pelvi e metroperitonite puerperale.
112. Sincope nel parto ed altre malattie puerperali.
113. Flemmone, ascesso, cancrena della pelle (1).
114. Elefantiasi degli arabi.
115. Favò, foruncoli.
116. Pemfigo, eczema (crosta latte, psoriasi, ectima, ecc.).
117. Sclerema.
118. Malattie delle ossa e osteomalacia (1).
119. Reumatismo articolare acuto.
120. Reumatismo cronico.
121. Psoite.
122. Atrofia muscolare progressiva.
123. Alcoolismo cronico.
124. Avvelenamenti cronici accidentali e professionali.
125. Morti accidentali in stato di ubbriachezza.
126. Id. per annegamento.
127. Id. per freddo.
128. Id. per insolazione.
129. Id. per fulminazione.
130. Id. per caduta.
131. Id. per esplosione di polvere o dinamite, per scoppio di arma da fuoco o di mine.
132. Id. per ferite da taglio.
133. Id. per lesioni prodotte da macchine agrarie ed industriali.
134. Id. per schiacciamento da frane entro cave o miniere, da altre frane, da valanghe di neve, da caduta d'alberi o d'altri corpi: sotto veicoli o cavalli, sotto convogli ferroviari, ecc.
135. Id. per violenze d'animali,
136. Id. per ustione.
137. Id. per inanizione.
138. Id. per soffocamento.
139. Id. per asfissia.
140. Id. per avvelenamenti acuti.
141. Id. per morsi di vipera o di altri animali velenosi.
142. Id. per cause non determinate.
143. Suicidi per annegamento.
144. Id. con armi da fuoco.
145. Id. con armi da taglio.
146. Id. per impiccamento.
147. Id. per precipitazione.
148. Id. per schiacciamento sotto convogli ferroviari, sotto tram, ecc.
149. Id. per avvelenamento.
150. Id. per asfissia.
151. Id. per altri mezzi e per mezzi non determinati.
152. Omicidi, infanticidi.
153. Condanne all'estremo supplizio.
154. Morti per causa ignota.

(1) Escluse le affezioni cancerose e tubercolari.



APPENDICE

STATISTICA DEI DUELLI AVVENUTI DAL 1° GIUGNO 1879

AL 31 DICEMBRE 1896.

APPENDICE

Statistica dei duelli avvenuti dal 1° giugno 1879 al 31 dicembre 1896.

Nel volume di *Statistica delle Cause di Morte per gli anni 1893 e 1894* fu pubblicata la statistica dei duelli avvenuti dal 1° giugno 1879 al 1° luglio 1895, secondo notizie raccolte, in via privata, dal sig. cav. Jacopo Gelli. Questi ha continuato le indagini per gli anni susseguenti e ne ha fatto conoscere i risultati.

Quantunque siano stati rari i duelli terminati con esito letale, si è creduto opportuno, per analogia di materia, darne qui notizia, in appendice al capitolo delle morti per causa violenta.

Lo specchietto *A* dà il numero dei duelli avvenuti complessivamente dal 1° giugno 1879 al 30 giugno 1889 e in ciascun anno dal 1890 al 1896, ripartiti secondo le armi adoperate e secondo la gravità delle ferite riportate.

Lo specchietto *B* dà il numero dei duelli avvenuti dal 1° giugno 1879 al 31 dicembre 1896, classificati per mesi.

Lo specchietto *C* dà, per l'anno 1888 e per gli anni corsi dal 1° gennaio 1890 al 31 dicembre 1896, i duelli classificati secondo le provincie in cui sono avvenuti.

Finalmente lo specchietto *D* indica le professioni o condizioni dei duellanti per gli anni 1888, 1890 e seguenti fino al 1896.

A. DUELLI CLASSIFICATI SECONDO LE ARMI E SECONDO LA GRAVITA' DELLE FERITE RIPORTATE.

PERIODI D' OSSERVAZIONE	NUMERO dei duelli	A R M A				F E R I T E				Totale (b)
		Spada	Sciabola	Pistola	Altre armi (a)	Lievis- sime	Leggere	Gravi	Mortali	
1879-89.	2 759	90	2 489	180	..	1 141	1 400	1 060	50	3 651
1890	177	19	145	5	8	31	68	48	2	149
1891	138	16	110	11	1	44	83	50	2	179
1892	122	2	106	11	3	45	48	53	14	160
1893	146	7	130	8	1	32	100	60	1	193
1894	98	3	90	5	..	47	56	39	1	143
1895	136	4	124	8	..	46	76	37	7	166
1896	103	3	97	3	..	69	75	6	1	151

(a) Quasi tutti duelli all' americana accaduti nelle provincie di Ravenna e Forlì.
 (b) Il totale delle ferite differisce dal totale dei duelli perchè in parecchi casi i duellanti riportarono due o più ferite, in altri casi invece essi rimasero illesi.

B. DUELLI CLASSIFICATI PER MESI.

MESI	1879-89	1890	1891	1892	1893	1894	1895	1896	MESI	1879-89	1890	1891	1892	1893	1894	1895	1896
Gennaio	220	19	5	7	12	8	15	5	Luglio	330	18	15	9	18	7	19	13
Febbraio	263	8	5	12	17	7	8	9	Agosto	326	18	21	24	8	9	12	18
Marzo	291	10	7	19	17	5	8	6	Settembre	271	15	14	8	14	15	11	6
Aprile	187	9	9	5	8	5	9	5	Ottobre	120	13	19	5	6	7	12	7
Maggio	273	13	17	11	13	7	13	5	Novembre	92	11	9	7	16	8	6	5
Giugno	319	24	11	8	11	16	20	14	Dicembre	67	19	6	7	6	4	3	10
									TOTALE	2 759	177	138	122	146	98	136	103

C. DUELLI CLASSIFICATI SECONDO LE PROVINCE NELLE QUALI SONO AVVENUTI (1).

PROVINCIE	1888	1890	1891	1892	1893	1894	1895	1896	PROVINCIE	1888	1890	1891	1892	1893	1894	1895	1896
Alessandria	2	..	7	3	2	2	2	1	Modena	5	3	1	1	1	1
Ancona	2	3	1	..	1	2	4	2	Napoli	21	10	5	3	2	3	6	4
Aquila	1	..	2	..	1	2	..	Novara	1	3	..	3	4	1
Avellino	1	..	1	3	Padova	1	..	1	2
Bari delle Puglie	2	1	3	1	1	1	..	1	Palermo	2	2	5	4	3	..	4	2
Belluno	1	1	..	1	Parma	2	3	..	1	2	3
Benevento	1	1	Pavia	2	6	..	4	1	1	..	2
Bergamo	1	..	1	1	1	2	4	Perugia	2	1	1	..	1	..	2	..
Bologna	24	10	3	1	4	4	4	..	Pesaro e Urbino	1	2	1	1	1	1
Brescia	2	..	3	2	2	1	2	1	Piacenza	1	2	1	3	2	1	..	1
Cagliari	1	1	..	Pisa	3	2	4	..	3	2
Caltanissetta	1	Porto Maurizio	1	1	7	..	2	1
Caserta	1	..	1	..	4	3	2	Potenza	1
Catania	10	1	13	7	5	8	12	9	Ravenna	1	1	3	2	..	1	..
Catanzaro	1	2	1	1	Reggio Calabria	1	1	1	..	1	1
Chieti	1	1	1	..	Reggio nell'Emilia	1	2	3	..	1
Como	1	1	1	1	..	1	..	3	Roma	14	21	7	13	12	5	18	9
Cosenza	1	Rovigo	2	1	1	2	..
Cremona	1	..	2	1	..	1	1	Salerno	2	1
Cuneo	3	1	..	1	4	..	3	Sassari	1	2	..
Ferrara	2	1	1	1	2	Siena	2	1	..
Firenze	23	6	3	5	8	2	5	2	Siracusa	2	1	5	..	3	..
Foggia	2	..	1	1	1	Sondrio	4
Forlì	3	1	1	7	4	1	Teramo	1
Genova	22	10	10	5	10	12	13	2	Torino	7	2	9	5	11	4	6	5
Girgenti	1	2	1	..	Trapani	2
Grosseto	2	3	1	1	Treviso	1	2	2	..	1	1	1	..
Lecce	9	2	1	1	..	1	Udine	4	..	2	1	..	3	..
Livorno	10	4	4	5	5	4	2	2	Venezia	4	1	4	..	2
Luca	2	..	1	2	1	Verona	2	3	1	3	6	3
Macerata	3	2	..	1	Vicenza	3	2	..	4	1
Mantova	3	1	..	1	1	1	2	2	All'estero	1	3	5	1	2
Massa e Carrara	1	1	Luogo non determin..	58	1	2
Messina	5	7	13	10	6	4	10	3									
Milano	19	17	14	15	15	13	14	10	TOTALE	269	177	138	122	146	98	136	103

(1) Nessun duello è avvenuto negli anni presi qui in osservazione nelle provincie di Arezzo, Ascoli Piceno e Campobasso.

D. PROFESSIONI O CONDIZIONI DEI DUELLANTI (1).

PROFESSIONI O CONDIZIONI	NUMERO DEI DUELLANTI							
	1888	1890	1891	1892	1893	1894	1895	1896
Ufficiali e sotto ufficiali.	145	99	84	83	128	75	88	37
Soldati.	2
Allievi di scuole militari.	12	1	2	2
Militari di grado non specificato	8	7	6
Pubblicisti.	156	45	49	35	61	37	69	42
Avvocati e notai.	64	30	31	32	38	29	38	28
Ingegneri.	13	5	3	6	1	3	4	1
Medici.	5	..	2	10	5	6	4
Banchieri, agenti di borsa	3	10	..	2	1	1
Operai.	2	2
Maestri di scherma e ginnastica	8	10	3	1	..	2	..	4
Maestri di musica	1	1	1
Professori di scienze e lettere.	14	2	2	1	1	9	2	1
Magistrati	6	1
Addetti ad ambasciate e consolati.	1	4
Impiegati di pubbliche amministrazioni	6	7	1	2	3	3	6
Pensionati	2
Senatori, deputati al Parlamento, consiglieri prov. e com.	14	21	15	13	16	10	28	20
Impiegati di amministrazioni private	1	..	1	1	..
Attori lirici e drammatici	3	1	1	1	2
Capitalisti, benestanti.	29	34	31	16	15	30	15
Industriali	4
Negozianti	6	2	7	4	1	2	6
Studenti e minorenni.	63	7	10	16	8	6	6	11
Ragionieri	2
Altre professioni	3	3
Professioni non determinate.	29	69	25	1	11	..	11	28
TOTALE	538	354	276	244	307	202	289	206

(1) In parecchi casi il duellante fu classificato due volte, cioè tanto per la professione esercitata, quanto per la condizione (ad es., avvocato e deputato, medico e consigliere, ecc.); perciò il numero dei duellanti classificati per professioni è, in alcuni anni, superiore al doppio del numero dei duelli.

TAVOLE



TAV. I. — Popolazione media di ciascuna provincia e di ciascun comune capoluogo di provincia nell'anno 1895 (1).

Anno 1895.

Anno 1895.

PROVINCIE	POPOLAZIONE		PROVINCIE	POPOLAZIONE	
	dell'intera provincia (2)	del comune capoluogo (3)		dell'intera provincia (2)	del comune capoluogo (3)
Alessandria	791 887	78 741	Ancona	274 195	57 113
Cuneo	660 012	29 837	Ascoli Piceno	217 796	30 110
Novara	751 765	42 492	Macerata	243 446	24 189
Torino	1 112 994	346 566	Pesaro e Urbino	237 186	25 507
Genova	829 183	222 121	Perugia	603 811	57 705
Porto Maurizio	144 461	8 150	Roma	1 015 066	467 798
Bergamo	423 199	44 883	Aquila degli Abruzzi	382 532	(4) 21 150
Brescia	493 417	67 461	Campobasso	381 583	(4) 15 866
Como	569 903	(4) 32 872	Chieti	350 505	(5) 22 835
Cremona	306 732	37 280	Teramo	267 337	(4) 21 126
Mantova	311 984	30 715	Avellino	418 702	26 788
Milano	1 277 076	448 698	Benevento	247 484	25 537
Pavia	503 468	37 782	Caserta	742 149	35 723
Sondrio	134 121	8 887	Napoli	1 140 862	526 994
Belluno	176 542	17 917	Salerno	572 719	(4) 36 543
Padova	447 132	(4) 81 118	Bari delle Puglie	794 350	77 713
Rovigo	242 951	11 763	Foggia	406 510	46 112
Treviso	409 842	(4) 35 657	Lecce	643 703	31 416
Udine	531 266	37 424	Potenza	545 823	(5) 18 368
Venezia	384 375	155 395	Catanzaro	465 951	(4) 34 319
Verona	432 887	72 266	Cosenza	469 173	20 408
Vicenza	445 672	41 374	Reggio di Calabria	400 269	(6) 45 906
Bologna	490 685	149 214	Caltanissetta	323 477	(4) 37 282
Ferrara	253 733	86 545	Catania	668 147	124 204
Forlì	275 766	45 642	Girgenti	346 907	24 525
Modena	259 327	66 254	Messina	520 642	(4) 148 851
Parma	272 703	52 444	Palermo	824 398	281 619
Piacenza	229 329	37 095	Siracusa	414 792	(4) 25 407
Ravenna	224 641	66 949	Trapani	365 896	48 198
Reggio nell'Emilia	250 920	57 750	Cagliari	461 386	44 357
Arezzo	244 384	44 132	Sassari	287 395	(4) 41 783
Firenze	824 163	205 385	REGNO	31 006 970	5 456 952
Grosseto	124 109	9 135			
Livorno	125 650	104 470			
Lucca	290 092	78 378			
Massa e Carrara	181 856	24 795			
Pisa	308 925	63 874			
Siena	207 675	30 064			

(1) La popolazione media nell'anno 1895 fu calcolata facendo la semisomma delle cifre di popolazione al 31 dicembre 1894 e al 31 dicembre 1895.

(2) La popolazione fu calcolata, supponendo che l'aumento medio annuale della popolazione dal 31 dicembre 1881 in poi, sia stato identico a quello avvenuto nella media annuale del decennio corso fra i due censimenti del 1871 e del 1881. Nel calcolare le cifre di popolazione si è tenuto conto delle variazioni di territorio avvenute dal 1882 al 1895.

(3) Per i comuni capoluoghi la popolazione è stata calcolata sulle risultanze del registro d'anagrafe, cioè tenendo conto dei nati e dei morti appartenenti alla popolazione con dimora stabile nel comune, dal 1° gennaio 1882 al 31 dicembre 1895, degli immigrati da altri comuni del Regno e dall'estero iscritti nel registro della popolazione stabile e degli emigrati cancellati fino a tutto dicembre 1895, della guarnigione militare secondo lo stato dei corpi a quest'ultima data, e della popolazione con dimora occasionale nel comune censita al 31 dicembre 1881. Le cifre di popolazione indicate sono la semisomma di quelle calcolate per il 31 dicembre 1894 e per il 31 dicembre 1895.

(4) Questo comune non avendo fornito tutte le notizie richieste per il calcolo della popolazione secondo il registro d'anagrafe, la cifra di popolazione si è dovuta calcolare supponendo che dal 1881 in poi essa abbia continuato ad aumentare annualmente nella stessa proporzione in cui è cresciuta fra il censimento del 1871 e quello del 1881.

(5) Questo comune non ha inviato le notizie per il calcolo della popolazione al 31 dicembre 1894 ed al 31 dicembre 1895 per cui si è indicata la popolazione al 31 dicembre 1893.

(6) Popolazione complessiva al 31 dicembre 1895 indicata dall'ufficio municipale, senza specificare i dati parziali che hanno servito per fare il calcolo.

TAV. II. — Morti nel 1895 nei comuni capoluoghi di provincia, divisi secondo che appartenevano alla popolazione stabile od a quella avventizia. Morti negli stessi comuni, fra la nascita e cinque anni d'età, divisi in legittimi ed illegittimi.

Anno 1895.

Anno 1895.

COMUNI CAPOLUOGHI DI PROVINCIA	MORTI dalla nascita a 5 anni		MORTI appartenenti alla popolazione		COMUNI CAPOLUOGHI DI PROVINCIA	MORTI dalla nascita a 5 anni		MORTI appartenenti alla popolazione	
	legittimi	illegittimi ed esposti	residente	avven- tizia		legittimi	illegittimi ed esposti	residente	avven- tizia
Alessandria	582	45	1 534	162	Massa	227	95	615	8
Cuneo	255	29	719	68	Pisa	393	58	1 171	182
Novara	352	86	972	333	Siena	134	13	786	260
Torino	1 514	276	6 516	638	Ancona	289	42	1 047	50
Genova	1 437	231	4 713	402	Ascoli Piceno	156	48	509	17
Porto Maurizio	42	1	142	10	Macerata	167	1	492	11
Bergamo	317	49	1 108	298	Pesaro	179	26	545	55
Brescia	482	102	1 702	348	Perugia	443	101	1 284	94
Como	152	71	682	284	Roma	2 953	238	7 802	1 760
Cremona	355	26	994	378	Aquila degli Abruzzi	131	16	442	18
Mantova	190	143	868	111	Campobasso	116	17	317	12
Milano	3 146	387	9 138	1 724	Chieti	205	13	533	14
Pavia	213	38	789	227	Teramo	145	38	567	7
Sondrio	26	3	154	2	Avellino	185	94	547	30
Belluno	156	10	373	55	Benevento	285	20	639	4
Padova	498	256	1 666	138	Caserta	328	51	820	8
Rovigo	73	22	290	35	Napoli	5 664	781	15 003	909
Treviso	247	61	733	113	Salerno	485	13	1 057	6
Udine	250	77	789	155	Bari delle Puglie	1 465	61	2 376	53
Venezia	1 156	177	3 595	318	Foggia	515	35	1 180	106
Verona	423	79	1 613	203	Lecce	284	11	727	6
Vicenza	370	103	1 047	178	Potenza	145	15	392	4
Bologna	885	264	3 220	334	Catanzaro	275	172	796	81
Ferrara	796	257	2 229	40	Cosenza	159	61	483	42
Forlì	356	76	982	27	Reggio di Calabria	613	53	1 315	21
Modena	660	45	1 618	100	Caltanissetta	460	17	872	28
Parma	365	47	1 212	517	Catania	1 773	213	3 417	29
Piacenza	184	35	870	297	Girgenti	248	20	543	15
Ravenna	452	123	1 425	52	Messina	1 255	247	3 021	62
Reggio Emilia	542	35	1 394	168	Palermo	2 772	245	6 699	360
Arezzo	447	73	1 092	68	Siracusa	304	26	712	23
Firenze	856	137	3 907	642	Trapani	559	24	1 092	34
Grosseto	73	8	194	63	Cagliari	279	88	943	133
Livorno	752	30	2 292	65	Sassari	373	25	928	22
Lucca	449	27	1 511	215					

Anno 1895.

CAUSE DI MORTE	ALESSANDRIA	CUNEO	NOVARA	TORINO	GENOVA	PORTO MAURIZIO	BERGAMO	BRESCIA	COMO	CREMONA
Immaturità, debolezza congenita, atelectasia polmon.	131	28	124	490	288	8	54	145	43	74
Anemia, clorosi, leucemia.	37	5	32	60	45	1	23	21	12	4
Marasmo senile.	69	15	61	234	155	6	84	64	39	23
Gastrite.	23	15	4	42	35	4	10	9	5	2
Enterite, diarrea, dissenteria.	190	136	159	652	402	20	173	274	78	94
Epatite.	17	10	19	65	57	2	20	21	11	21
Malattie dei reni.	18	7	21	145	52	..	38	24	15	31
Peritonite.	12	6	16	66	49	1	16	24	6	12
Varuolo.	2	9	4
Morbillo.	17	..	3	84	69	3	..	15	2	51
Scarlattina.	..	1	2	22	5	..	1	2	..	1
Risipola infettiva.	4	8	11	35	24	..	7	8	1	8
Febbre tifoidea e migliare.	8	19	19	106	46	2	33	56	28	50
Pertosse.	6	25	4	39	10	..	10	1	..	17
Difterite.	17	4	54	65	47	1	26	4	4	4
Laringite crupale.	23	2	5	21	22	..	5	11	2	3
Febbri da malaria e cachessia palustre.	1	..	19	6	5	..	1	4	..	4
Influenza.	1	2	5	23	6	6	4	4
Sifilide.	9	1	12	17	38	..	3	6	12	13
Tetano traumatico, reumatico, trisma dei neonati.	1	4	2	1	4	3	1	2
Pustola maligna, carbonchio.	1	1	..	3	3	..	1	2	..	1
Febbre puerperale.	2	1	1	10	8	1	8	3	4	9
Malattie dei bronchi.	157	69	63	392	339	25	74	199	37	82
Pneumonite acuta.	207	100	109	1 169	930	14	134	190	96	127
Malattie della pleura e del mediastino.	10	7	7	55	39	5	21	20	6	23
Tubercolosi disseminata e sue manifestazioni locali.	207	98	164	859	633	7	153	252	136	183
Malattie del cuore.	131	76	79	719	345	11	88	155	126	137
Malattie delle arterie.	16	3	8	78	48	1	32	35	8	35
Apoplezia e congestione cerebrale.	76	34	57	377	209	3	73	119	50	75
Meningite semplice cerebrale e spinale.	39	16	30	161	156	3	33	62	28	36
Encefalite.	10	1	8	18	10	..	2	14	7	2
Convulsioni.	22	9	12	82	130	5	12	18	7	3
Reumatismo articolare acuto.	..	2	1	13	5	1	1	..	3	2
Pellagra.	18	..	14	3	29	61	16	22
Diabete.	..	2	1	17	13	3	4	1	5	2
Alcoolismo.	5	2	1	11	8	..	5	5	12	3
Tumori maligni.	32	11	39	328	225	5	51	84	38	77
Morti violente										
per cause accidentali.	27	11	22	81	58	1	18	20	9	16
per suicidio.	4	7	6	74	51	1	7	7	6	4
per omicidio.	1	1	5	16	12	..	3	1	3	..
Altre malattie.	137	49	102	491	439	17	137	169	107	114
Cause ignote.	11	3	3	12	93	..	12	5	1	1
TOTALE DEI MORTI.	1 696	787	1 305	7 154	5 115	152	1 408	2 050	966	1 372

Provincia, classificati per cause di morte.

Anno 1895.

MANTOVA	MILANO	PAVIA	SONDRIO	BELLUNO	PADOVA	ROVIGO	TREVISO	UDINE	VENEZIA	VERONA	VICENZA	BOLOGNA	FERRARA	FORLI	MODENA
81	540	46	4	56	241	27	66	64	250	82	91	237	264	66	184
16	148	10	..	6	10	2	6	13	53	24	21	18	47	5	7
42	463	34	8	9	41	18	31	55	94	68	40	218	99	75	101
4	61	5	1	2	8	..	2	6	19	7	2	21	5	5	7
79	712	73	14	56	194	23	66	103	374	114	109	325	271	124	198
10	116	10	3	4	8	2	10	8	32	17	4	23	13	7	3
17	268	36	3	2	31	5	14	16	61	17	16	68	18	11	14
15	78	14	1	2	18	4	15	11	19	19	11	50	10	9	32
..	18	1
1	67	2	..	6	..	28	3	4	7	..	25	31
..	18	1	5	2	..	16	3	5	12	1	2	1	..
2	38	6	1	2	7	1	5	5	18	9	5	24	2	1	8
7	257	22	3	13	17	3	5	8	46	36	18	51	40	26	29
1	43	3	..	1	10	9	33	1	26	27	38	10	77	28	5
4	417	21	6	..	8	1	9	15	10	10	5	20	23	10	8
4	89	6	4	..	2	4	24	9	2	28	23	18	8
8	16	5	..	1	1	5	1	2	1	17
..	9	2	6	..	1	..	9	2	5	..	4	1	..
17	152	1	2	1	26	2	5	13	12	33	2	18	3	..	5
1	8	3	..	1	5	1	3	1	1	8	2	1	4	2	1
1	..	1	1	1	..	2	2	1	..	1
..	16	11	..	4	3	1	2	..	4	2	1	3	3	..	2
95	623	86	8	26	117	23	54	72	347	140	64	202	194	108	194
70	1 366	105	20	48	160	28	88	52	365	211	105	420	128	88	220
6	106	7	1	..	13	..	9	2	19	25	9	17	7	2	6
97	1 518	111	13	45	322	34	119	137	506	244	122	512	250	120	170
78	778	78	29	56	177	16	59	81	292	178	114	245	157	60	88
27	114	16	1	3	34	23	14	29	186	32	40	74	51	13	26
64	558	62	8	10	98	18	59	34	218	115	61	199	138	54	88
23	478	40	4	6	41	7	16	12	151	44	30	85	30	17	40
4	39	3	..	1	4	2	3	1	16	23	2	12	1	3	..
15	136	7	3	4	41	3	14	34	108	42	77	25	40	15	12
4	5	1	2	..	3	..	2	4	1	2	3
44	23	2	..	8	49	5	10	32	47	35	20	..	29	2	8
1	15	2	1	7	3	2	6	2	1	1
1	11	1	4	1	4	..	10	5	..	7
26	443	60	4	27	78	15	36	42	146	58	46	167	67	34	42
9	113	14	5	5	20	2	7	8	33	16	14	53	19	10	15
4	94	2	..	1	10	1	4	4	24	15	8	28	13	4	13
..	15	1	2	..	2	3	3	2	2	..	1
99	868	102	14	26	187	45	61	59	313	125	119	230	212	64	145
2	25	14	1	2	30	7	1	42	5
979	10 862	1 016	156	428	2 004	325	846	944	3 913	1 816	1 225	3 554	2 269	1 009	1 718

Anno 1895.

CAUSE DI MORTE	PARMA	PIACENZA	RAVENNA	REGGIO NELLE MILLA	AREZZO	FIRENZE	GROSSETO	LIVORNO	LUCCA
Immaturità, debolezza congenita, atelectasia polmon.	83	28	200	78	188	258	21	104	121
Anemia, clorosi, leucemia.	14	24	8	8	19	48	3	8	19
Marasmo senile.	41	65	63	71	132	296	16	123	122
Gastrite	2	5	10	14	3	15	1	7	3
Enterite, diarrea dissenteria	134	103	179	219	233	242	13	130	140
Epatite.	5	5	18	10	9	20	..	10	18
Malattie del reni.	27	13	25	22	14	122	1	30	41
Peritonite	11	26	18	13	5	50	2	15	11
Valuolo	1	1	1
Morbillo	12	..	3	1	..	4	..	50	..
Scarlattina	1	3	1	..	1	9	..	2	1
Risipola infettiva.	7	9	8	2	6	12	2	12	8
Febbre tifoidea e migliare	30	23	25	15	17	55	4	46	47
Pertosse	1	1	6	6	1	3	1	27	28
Difterite	10	6	3	27	2	34	..	10	6
Laringite crupale.	4	7	7	5	5	14	2	8	9
Febbri da malaria e cachessia palustre	1	2	8	3	..	2	33	7	2
Influenza.	1	..	5	..	8	1	1	3	1
Sifilide	14	2	5	8	1	41	..	8	5
Tetano traumatico, reumatico, trisma dei neonati	1	2	3	1	..	5	2
Pustola maligna, carbonchio	1	..	1	4	1	1	3
Febbre puerperale	3	2	3	3	7	..	4	6
Malattie dei bronchi	121	81	100	154	92	373	15	297	120
Pneumonite acuta	187	144	190	148	48	609	60	292	196
Malattie della pleura e del mediastino	16	18	9	9	8	22	..	2	11
Tubercolosi disseminata e sue manifestazioni locali.	272	149	141	207	76	621	30	340	234
Malattie del cuore	109	99	70	139	67	448	12	243	121
Malattie delle arterie.	26	21	23	26	2	51	2	30	23
Apoplessia e congestione cerebrale	78	60	82	80	64	286	6	101	82
Meningite semplice cerebrale e spinale	48	17	24	42	8	108	6	71	58
Encefalite	2	2	1	13	1	6	..	2	2
Convulsioni.	12	6	18	19	10	72	8	90	10
Reumatismo articolare acuto	1	1	2	..	3	1	3	3
Pellagra	13	62	..	18	9	11	1	..	9
Diabete	1	2	1	6	..	5	3
Alcoolismo	2	2	..	1	..	2	..	3	2
Tumori maligni	82	61	75	36	26	240	1	95	70
per cause accidentali	15	8	17	10	13	35	2	24	25
per suicidio	5	4	6	6	3	45	..	16	8
per omicidio	2	1	3	..	1	5	1	3	2
Altre malattie	137	100	100	143	81	353	11	131	153
Cause ignote	1	1	19	3	3	10	..	4	..
TOTALE DEI MORTI.	1 529	1 167	1 477	1 562	1 160	4 549	257	2 357	1 726

Anno 1895.

MASSA	PISA	SIENA	ANCONA	ASCOLI PICENO	MACERATA	PESARO	PERUGIA	ROMA	AQUILA DEGLI ABRUZZI	CAMPOBASSO	CHIETI	TERAMO
64	74	32	62	58	62	41	136	304	26	18	24	29
9	4	29	11	4	10	5	25	71	2	5	5	7
31	64	56	82	39	30	37	57	191	19	13	42	20
6	4	8	6	..	2	2	7	48	4	2	..	5
107	125	92	96	85	36	99	115	813	49	56	57	84
2	11	11	13	4	3	6	8	97	4	5	5	3
6	27	9	17	7	11	6	20	233	11	7	18	6
1	10	11	7	6	7	8	11	80	3	7	2	7
..	3	1	..
8	19	..	2	1	3	211	4	1
..	20
1	4	4	1	2	1	3	7	35	3	2	2	2
8	46	66	22	8	17	10	20	108	8	3	10	45
5	5	8	2	19	3	..	6	1
2	9	1	3	2	11	37	5	1	..	2
4	8	1	3	1	2	1	6	36	1	1
2	3	3	1	..	1	189	1	5	6	4
..	1	1	2	1	13	78	1	2
3	22	5	4	3	..	1	21	65	1	..	6	..
..	..	2	2	2	5	1	..
3	2	..	2	1	4	28	2	..
83	92	77	112	45	45	69	145	582	32	31	49	35
36	154	97	97	27	55	34	116	1 274	44	48	47	55
2	9	2	4	1	..	2	7	62	3	..	5	4
69	218	116	150	46	47	55	100	1 528	47	26	63	72
49	97	72	92	60	42	36	115	561	46	18	27	32
2	19	14	24	5	1	9	13	178	6	6	7	3
25	86	113	74	33	49	40	96	403	41	21	32	38
20	23	9	20	11	4	11	25	130	8	10	12	18
..	4	1	8	1	3	4	5	51	1	..
9	35	6	17	17	10	21	34	441	17	8	29	15
1	3	2	3	..	1	..	2	21	..	1	2	..
2	1	4	4	..	5	11	46	1
..	3	1	..	1	1	2	2	24	1	1
..	1	2	..	1	1	3	1	4
12	59	49	40	12	21	8	29	330	13	5	19	8
13	17	12	15	8	1	8	12	128	7	7	7	6
1	7	8	10	..	4	5	8	75	7	..	1	1
3	1	1	4	1	1	..	2	27	4	..	4	2
33	86	111	86	45	30	60	151	908	40	26	52	65
..	..	10	1	..	111	..	1	2	1
623	1 353	1 045	1 097	526	503	600	1 378	9 562	460	329	547	574

CAUSE DI MORTE	AVELLINO	BENEVENTO	CASERTA	NAPOLI	SALERNO	BARI DELLE PUGLIE	FOGGIA	LUCCE
Immaturità, debolezza congenita, atelectasia polmon.	14	29	15	309	34	89	70	16
Anemia, clorosi, leucemia.	9	3	5	116	11	19	4	1
Marasmo senile.	11	17	21	815	32	74	46	30
Gastrite	5	..	2	66	9	9	3	8
Enterite, diarrea dissenteria	116	85	157	1 731	156	373	212	88
Epatite.	2	1	4	140	15	15	12	8
Malattie del reni.	15	10	16	315	13	19	7	7
Peritonite	11	2	3	107	7	4	4	5
Vaiuolo	164	7	177
Morbillo	8	44	13	101	20	120	3	43
Scarlattina.	3	8	1	14	61	72	..	4
Risipola infettiva.	5	2	1	25	..	16	5	4
Febbre tifoidea e migliare	7	10	15	120	32	117	16	29
Pertosse	..	1	6	19	1	21	1	8
Difterite	..	1	4	51	3	6	47	..
Laringite erupale.	1	1	1	25	4	31	6	..
Febbri da malaria e cachessia palustre	2	39	4	24	23	27	108	28
Influenza.	2	1	14	23	10	2	13	5
Siflide	5	7	15	239	5	5	6	4
Tetano traumatico, reumatico, trisma dei neonati	2	1	..	12	1	1	1	..
Pustola maligna, carbonchio	1	14	1	1	2	3
Febbre puerperale	1	21	..	6	2	..
Malattie dei bronchi	37	101	51	2 039	94	312	88	75
Pneumonite acuta	75	80	147	2 126	145	166	188	84
Malattie della pleura e del mediastino	2	7	6	73	5	11	20	4
Tubercolosi disseminata e sue manifestazioni locali.	51	28	58	1 617	73	150	93	63
Malattie del cuore	54	44	50	1 335	88	100	56	40
Malattie delle arterie.	5	2	18	198	6	18	4	4
Apoplessia e congestione cerebrale	22	23	41	673	41	61	39	38
Meningite semplice cerebrale e spinale	30	17	30	786	44	114	22	28
Encefalite	1	28	3	3	..	2
Convulsioni.	11	13	41	624	24	132	81	19
Reumatismo articolare acuto	..	2	..	9	1	..	3	2
Pellagra
Diabete	1	1	..	42	..	4	..	1
Alcoolismo	4
Tumori maligni	8	13	17	331	17	24	16	16
Morti violente								
per cause accidentali	11	1	12	150	13	17	15	14
per suicidio	2	1	..	52	..	3	1	3
per omicidio	2	2	2	66	4	5	5	2
Altre malattie	45	44	54	1 245	60	104	68	47
Cause ignote	..	2	1	63	..	1	19	..
TOTALE DEI MORTI	577	643	828	15 912	1 063	2 429	1 286	733

POTENZA	CATANZARO	COSENZA	REGGIO DI CALABRIA	CALTANISSETTA	CATANIA	GIRIGENTI	MESSINA	PALERMO	SIRACUSA	TRAPANI	CAGLIARI	SASSARI	TOTALE dei 69 Comuni capoluoghi di provincia
21	39	52	42	64	113	42	248	379	29	48	63	23	7 469
6	8	14	22	8	32	9	26	73	4	5	40	10	1 389
7	33	33	65	58	120	29	198	605	45	50	32	24	6 101
3	4	8	11	4	13	1	19	17	3	7	36	6	692
85	202	47	228	194	607	61	404	1 095	100	143	124	162	14 590
1	9	6	9	5	58	3	22	49	10	14	18	8	1 189
2	12	7	57	16	62	15	61	120	26	29	10	21	2 461
3	4	3	8	..	26	4	27	50	2	9	10	6	1 122
..	1	1	..	10	401
6	2	..	41	24	271	..	47	194	16	48	32	..	1 770
..	2	1	45	15	36	1	18	9	2	6	..	3	439
3	2	4	13	5	11	1	14	26	2	3	7	..	522
4	28	7	22	14	83	12	58	162	26	27	12	6	2 388
1	..	4	4	..	36	1	14	28	1	3	696
5	1	1	28	14	35	32	16	269	1	11	8	12	1 509
..	1	..	10	8	9	9	3	21	5	8	5	..	588
31	35	23	6	35	38	50	13	62	42	56	55	15	1 086
..	..	1	4	3	4	1	2	20	1	8	9	1	333
2	41	13	20	1	9	4	74	30	1	7	2	3	1 111
..	1	7	1	1	2	..	2	118
..	..	2	2	4	..	2	3	2	77
..	2	1	8	3	6	1	3	5	2	4	1	1	236
38	74	63	216	156	344	54	369	629	70	103	56	83	11 525
46	53	52	105	48	359	37	264	761	66	199	87	111	15 707
3	5	1	4	4	22	6	23	27	5	8	7	1	862
8	54	48	69	30	185	42	242	540	96	78	136	124	15 404
45	48	33	70	37	137	12	204	346	28	28	64	79	9 806
3	4	4	1	2	16	1	14	61	3	15	6	4	1 827
32	21	14	39	36	137	25	94	273	26	58	64	37	6 537
4	13	7	26	16	79	26	74	306	20	24	22	100	4 107
..	3	1	2	..	4	..	1	5	1	4	3	2	356
17	85	22	30	12	125	12	229	61	7	7	10	4	3 346
..	1	1	3	1	4	1	2	4	139
1	..	1	1	677
..	1	..	2	..	6	2	3	14	3	1	1	..	225
..	1	1	..	1	3	..	131
4	10	2	15	9	81	12	60	130	16	14	12	13	4 292
4	10	10	16	21	22	5	80	52	3	18	14	8	1 442
..	3	1	..	5	9	4	7	11	3	3	8	3	731
..	3	1	5	1	19	3	7	16	1	1	1	1	288
10	59	32	80	49	327	40	156	464	67	65	96	75	10 570
1	5	5	9	1	26	138	1	..	19	..	728
396	877	525	1 336	900	3 446	558	3 083	7 059	735	1 125	1 076	950	134 987

TAV. IV. — Morti nei comuni capoluoghi di circondario classificati per alcune cause di morte.

Anno 1895.

Anno 1895.

COMUNI CAPOLUOGHI DI CIRCONDARIO	POPOLAZIONE calcolata al 30 giugno 1895 (1)	TOTALE DEI MORTI (esclusi i natimorti)	NUMERO DEI MORTI PER																				
			Vainolo	Morbillo	Scarlattina	Febbre tifoidea e migliare	Difterite	Laringite crupale	Iperfosse	Febbri di malaria	Febbre puerperale	Sifide	Tubercolosi disseminata e polmonare	Scrofola, meningite tubercolare, labo menterica, artrite fungosa	Pleurite	Polmonite acuta	Bronchite	Malattie del cuore	Apoplessia cerebrale	Enterite e diarrea	Reumatismo articolare acuto	Pellagra	Alcolismo
Acqui	13095	337	1	3	4	..	14	..	1	..	34	8	2	23	29	23	15	57	..	1	..
Asti	85364	892	1	21	1	7	4	7	43	1	2	2	72	5	7	130	50	84	42	91	1
Casale Monferr.	30397	734	3	12	3	2	2	2	1	2	57	22	11	90	60	64	30	97	2	2	1
Novi Ligure	16263	358	6	..	4	4	..	34	13	4	70	18	28	15	42	..	8	..
Tortona	15794	357	..	9	..	7	1	2	17	..	3	3	35	8	1	23	30	35	9	35	..	1	2
Alba	15413	307	1	6	16	1	23	23	28	34	15	30	..	1	..
Mondovì	19886	401	5	1	3	3	..	1	1	26	4	6	32	35	43	31	50
Saluzzo	15007	340	1	2	4	..	4	2	35	11	3	21	26	51	32	26	3	2	..
Biella	19348	395	1	7	1	4	1	1	22	9	3	64	29	42	18	34
Domodossola	3955	118	1	..	1	13	6	..	31	3	10	6	7
Pallanza	5386	104	2	1	5	..	2	12	10	10	7	12
Varallo	3208	96	1	10	2	1	15	10	9	7	8
Vercelli	31359	870	..	7	6	10	23	3	4	4	3	5	88	13	6	129	57	94	46	82	..	1	..
Aosta	* 7437	272	3	3	..	1	1	15	5	..	17	39	33	12	27	1
Ivrea	12396	239	..	1	..	3	11	5	3	34	31	20	8	42
Pinerolo	17464	397	..	5	1	14	..	3	1	2	..	1	23	4	3	45	31	41	28	55	1	..	1
Susa	4632	94	..	1	1	8	1	..	8	9	9	13	10	1
Albenga	5448	111	3	1	7	10	2	11	8	26	4	13
Chiavari	12526	253	6	3	21	14	3	47	13	20	8	18
Savona	37278	724	..	2	..	11	5	3	..	1	3	..	82	14	3	102	40	48	33	77	2	..	3
Spezia	42091	1233	..	38	1	11	21	8	1	2	7	3	95	38	7	172	156	71	38	129	2
San Remo	26929	367	1	2	1	7	10	..	1	..	37	16	5	36	45	27	16	32	1	..	1
Clusone	3930	111	1	..	2	1	2	..	21	7	7	5	23	..	2	..
Treviglio	15257	469	..	8	..	3	14	4	3	1	26	10	1	25	74	21	17	76	..	2	..
Breno	3487	52	3	..	1	4	1	..	2	1	12	3	6
Chiari	11800	307	3	1	1	15	2	13	8	2	17	29	32	25	37	1	5	..
Salò	* 4585	130	1	3	1	..	1	9	4	1	10	3	15	17	11	..	8	..
Verolanuova	* 5067	125	4	..	1	..	1	3	4	1	6	12	23	5	19	..	3	..
Lecco	9587	205	..	2	..	2	2	19	6	3	20	13	17	8	23	1
Varese	16002	407	9	4	..	10	29	8	4	62	28	37	19	39	1	1	..

(1) Popolazione calcolata, supponendo che l'aumento medio annuale della popolazione in ogni Comune, avvenuto dal 31 dicembre 1881 in poi, sia stato identico a quello che si è ottenuto fra il censimento del 1871 e quello del 1831 negli stessi Comuni. Le cifre di popolazione in liate per ciascun Comune rappresentano la popolazione media nell'anno 1895, che si è ottenuta facendo la semisomma delle cifre di popolazione al 31 dicembre 1894 e al 31 dicembre 1895. Per i Comuni nei quali la cifra di popolazione è contrassegnata con asterisco, si è indicata la popolazione censita al 31 dicembre 1831, perchè in essi la popolazione censita nel 1881 è stata inferiore a quella censita nel 1871, e non si hanno dati per riconoscere che la diminuzione abbia continuato a verificarsi anche dopo il 1881. Nel calcolare le cifre di popolazione si è tenuto conto delle variazioni di territorio avvenute dal 1882 al 1895.

Segue TAV. IV. — Morti nei comuni capoluoghi di circondario
classificati per alcune cause di morte.

Anno 1895.

Anno 1895.

COMUNI CAPOLUOGHI DI CIRCONDARIO	POPOLAZIONE calcolata al 30 giugno 1895 (1)	TOTALE DEI MORTI (ecclusi i natimorti)	NUMERO DEI MORTI PER																					
			Valuolo	Morbillo	Scarlattina	Febbre tifoida e migliare	Difterite	Laringite crupale	Ipertosse	Febbri di malaria	Febbre puerperale	Sifilide	Tubercolosi dissemi- nata e polmonare	Scrofola, meningite tu- bercolare, tifo me- senteric, artrite fungosa	Pleurite	Polmonite acuta	Bronchite	Malattie del cuore	Apoplessia cere- brale	Enterite e diarrea	Reumatismo artico- lare acuto	Pellagra	Alcolismo	
			Casalmaggiore . . . *	15648	384	5	2	1	18	20	1	27	32	25	25	46
Crema	9631	365	1	19	2	2	..	2	3	3	20	8	1	33	36	32	17	29	1	6	4	..
Abbiategrasso . . .	11104	304	..	1	..	3	2	14	2	..	1	..	17	4	1	26	14	39	23	35	2	..
Gallarate	9744	189	5	..	4	3	..	1	..	15	26	10	17	13	24
Lodi	25964	881	31	28	3	1	..	1	3	..	67	13	6	70	71	94	48	90	1	10
Monza	32183	1149	..	10	..	19	96	32	1	..	1	..	80	11	9	96	202	80	40	87	1	..	1	..
Bobbio *	4545	135	1	2	1	8	4	1	11	5	14	5	7	..	4
Mortara	9083	171	..	2	..	1	2	3	9	13	5	..	13	15	17	13	23
Voghera	18275	492	1	3	..	14	1	2	..	2	2	2	42	8	1	71	15	32	29	70	..	4	1	..
Imola	30658	936	14	2	3	15	1	3	10	80	26	2	101	55	52	62	106	1	33
Vergato	5531	118	2	3	8	4	..	19	12	16	6	13	1	2
Cento	20378	462	1	3	4	5	11	..	1	..	20	17	..	33	41	31	23	54	..	1
Comacchio	11581	251	..	4	..	1	..	3	..	19	10	10	..	15	5	8	16	30
Cesena	41608	1117	1	8	1	29	3	1	7	..	3	1	72	33	4	64	145	70	36	258	..	14	2	..
Rimini	41793	1081	..	3	..	13	9	5	10	62	31	6	91	77	48	65	168	..	9
Mirandola *	12713	350	..	6	..	7	2	2	1	1	21	11	1	23	35	17	16	42	..	1
Pavullo nel Frig. .	10604	281	9	8	10	2	3	12	34	30	5	35	..	3
Borgo S. Donnino .	11135	370	6	1	28	10	1	31	57	26	23	59	..	6
Borgotaro *	8143	201	1	1	..	2	..	7	2	..	23	48	20	2	34	..	2
Florenz. d'Ard. . . *	6589	160	1	2	1	2	..	2	..	18	3	1	15	16	7	10	33
Faenza *	36042	870	1	53	4	..	8	4	62	24	3	88	113	64	42	82	1
Lugo	26722	632	9	10	3	10	1	..	1	58	21	7	37	64	52	36	52	1	4
Guastalla *	10369	260	4	2	1	1	..	1	..	15	9	1	20	33	30	18	26
Pistoia	51865	1544	..	1	..	26	2	9	52	3	2	1	109	28	2	177	132	116	68	199	..	3
Rocca S.Casciano .	4078	135	1	2	3	6	2	..	10	34	8	1	17	..	1
San Miniato	17509	393	..	10	..	5	6	2	12	..	1	..	23	8	..	43	27	26	34	70
Portoferraio . . . *	5633	122	..	2	..	4	2	1	..	6	1	2	8	16	10	14	6
Casteln.di Garf. . *	4748	90	2	1	..	1	4	1	..	7	9	9	3	5	1
Pontremoli *	12601	406	2	14	..	4	3	3	5	1	1	..	23	7	..	45	57	26	9	63	..	1

(1) Veggasi la nota a pagina 10.

Segue Tav. IV. — Morti nei comuni capoluoghi di circondario
classificati per alcune cause di morte.

Anno 1895.

Anno 1895.

COMUNI CAPOLUOGHI DI CIRCONDARIO	POPOLAZIONE calcolata al 30 giugno 1895 (1)	TOTALE DEI MORTI (esclusi i natimorti)	NUMERO DEI MORTI PER																			
			Vaiuolo	Morbillo	Scarlatina	Febbre tifoidea e migliare	Difterite	Laringite erupale	Iperosse	Febbri di malaria	Febbre puerperale	Sifilide	Tubercolosi disseminati e polmonare	Scrofola meningite tubercolare, tubercolosi senterica, artrite fungosa	Pleurite	Polmonite acuta	Bronchite	Malattie del cuore	Apoplessia cerebrale	Enterite e diarrea	Reumatismo articolare acuto	Pellagra
Volterra	14999	344	31	..	4	1	13	10	..	30	51	21	19	22	..	1	..
Montepulciano	13697	329	1	7	2	1	16	4	2	38	32	20	18	64
Fermo	* 18383	498	1	14	4	1	..	3	14	16	2	66	25	34	26	88	..	3
Camerino	* 11761	244	2	4	..	1	1	1	10	8	2	18	24	18	21	30	..	1
Urbino	17093	468	1	10	1	31	11	..	22	38	27	26	66	1	3
Foligno	24642	583	..	2	..	14	..	1	..	2	4	1	27	18	1	54	62	45	50	78	1	1
Orvieto	18127	412	14	1	7	..	6	13	11	2	52	37	25	26	57	..	3
Rieti	18037	423	4	4	23	6	2	44	25	22	30	57
Spoletto	22569	472	7	1	1	6	37	8	..	38	46	42	24	61	1	..
Terni	17015	466	7	..	8	3	2	1	2	28	23	2	27	25	27	23	46	..	1
Civitavecchia	12452	314	5	2	..	2	13	3	..	38	8	..	44	18	18	19	25
Frosinone	* 9768	245	1	2	3	1	3	10	4	..	11	15	8	18	34
Velletri	16742	369	1	7	1	4	5	8	1	1	14	19	2	30	39	34	24	46
Viterbo	* 19654	457	1	6	1	3	..	6	1	15	27	24	..	26	23	21	24	71
Avezzano	9876	201	10	8	1	1	12	5	2	21	12	7	6	39
Cittaducale	4114	88	..	2	1	..	2	2	..	3	16	5	2	16
Solmona	21685	399	9	2	1	1	1	27	9	..	48	32	28	15	68	..	1
Isernia	* 9015	297	4	8	10	..	3	1	1	7	15	2	54	17	13	13	34
Larino	8703	187	2	3	..	3	4	3	..	30	1	1	4	13	..	16	20	4	2	33
Lanciano	* 17199	411	..	1	..	6	..	2	..	5	17	10	1	44	57	21	24	71
Vasto	13999	422	4	5	3	7	..	19	10	13	..	35	42	24	21	42
Penne	* 9372	274	1	4	..	2	17	..	1	2	16	1	2	21	14	19	12	65
Ariano di Puglia	14466	465	12	2	1	..	38	7	50	..	33	59	38	10	56	1	..
S. Ang. del Lomb.	7674	206	..	11	5	1	..	3	..	4	5	4	..	20	31	15	5	34
Cerreto Sannita	* 5343	125	8	..	1	2	8	2	6	16	17	9	13
S. Bart. in Galdo	8253	290	..	1	..	1	49	..	1	2	11	..	45	46	12	4	64

(1) Veggasi la nota a pagina 10.

Segue Tav. IV. — Morti nei comuni capoluoghi di circondario
classificati per alcune cause di morte.

Anno 1895.

Anno 1895.

COMUNI CAPOLUOGHI DI CIRCONDARIO	Popolazione calcolata al 30 giugno 1895 (1)	TOTALE DEI MORTI (esclusi i natimorti)	NUMERO DEI MORTI PER																				
			Vaiuolo	Morbillo	Scarlattina	Febbre tifoidica e migliare	Difterite	Laringite crupale	Ipertosse	Febbri di malarìa	Febbre puerperale	Sifide	Tubercolosi dissemi- nata e polmonare	Scrofola, meningite tu- bercolare, tifo in- fero, enterite, artrite fungosa	Pleurite	Polmonite acuta	Bronchite	Malattie del cuore	Aplessia cere- brale	Enterite e diarrea	Reumatismo artico- lare acuto	Pellagra	Alcolismo
Gaeta	* 16901	284	..	6	1	15	2	2	..	1	..	1	14	10	5	32	32	19	17	30
Nola	12688	337	..	25	..	13	1	2	2	..	1	3	6	4	3	36	35	24	12	64
Piedim. d'Alife .	* 7013	199	22	3	1	1	1	..	5	4	1	7	16	14	12	29
Sora	14882	394	3	3	2	7	4	1	..	12	10	1	23	38	37	15	82
Casoria	10432	337	1	6	..	4	1	4	2	11	13	..	50	55	21	11	61
Castell. di Stabia	44479	1012	..	26	1	6	1	3	1	2	1	9	19	46	2	185	149	53	50	178
Pozzuoli	19540	457	2	2	1	2	6	3	..	37	15	2	96	22	28	18	34	1
Campagna	* 9028	366	..	20	44	8	1	23	1	..	11	6	1	17	43	16	6	69
Sala Consilina .	* 6107	122	4	1	..	4	2	..	6	7	23	7	21
Vallo della Luc.	* 4999	123	7	..	1	..	3	4	2	..	15	11	8	6	12	1
Altamura	24375	978	156	3	..	7	16	9	3	33	2	4	32	23	1	176	57	40	21	151	1.
Barletta	41156	1239	149	1	..	34	68	3	..	51	20	7	172	175	29	33	154	1
Bovino	8199	311	..	2	..	11	1	40	1	..	11	14	1	40	26	8	7	75	1
San Severo. . . .	25618	672	31	9	12	..	26	..	2	36	10	4	113	31	27	26	171	2
Brindisi	21583	571	2	43	..	1	11	47	1	4	25	6	1	125	43	24	13	60
Gallipoli	11754	257	5	2	1	2	15	..	6	10	15	1	23	40	14	12	34
Taranto	44582	1478	1	33	12	71	12	6	6	61	..	4	65	68	5	101	195	64	34	327	2	..	1
Lagonegro	* 4035	98	1	1	2	8	..	9	32	3	..	10
Matera	17756	573	9	13	..	5	2	1	2	59	..	1	7	8	1	44	59	32	12	163	1
Melfi	14137	543	..	2	..	1	..	2	..	65	..	1	15	4	3	52	61	16	8	182	1
Cotrone	12922	277	2	14	1	1	11	1	5	40	29	13	13	64	1
Monteleone di Cal.	12331	376	..	1	1	4	..	3	..	23	1	6	9	4	..	41	36	17	13	85
Nicastro	15343	370	3	1	7	1	1	6	3	1	35	33	29	14	89
Castrovillari . .	12178	178	2	..	5	4	5	2	19	19	13	11	37
Paola	* 8465	172	3	5	..	1	5	1	1	7	31	11	5	52	1
Rossano	23032	367	2	6	..	1	8	24	1	1	9	6	..	34	58	18	15	68	1
Gerace	13499	264	..	9	..	5	..	1	3	13	..	5	7	2	..	46	32	10	4	30
Palmi	12658	327	..	10	3	6	..	3	8	7	3	77	45	13	13	55

(1) Veggasi la nota a pagina 10.

Segue TAV. IV. — Morti nei comuni capoluoghi di circondario
classificati per alcune cause di morte.

Anno 1895.

Anno 1895.

COMUNI CAPOLUOGHI DI CIRCONDARIO	POPOLAZIONE calcolata al 30 giugno 1895 (1)	TOTALE DEI MORTI (esclusi i natimorti)	NUMERO DEI MORTI PER																							
			Vaiuolo	Morbillo	Sciarlattina	Febbre tifoida e migliare	Difterite	Laringite crupale	Ipertosse	Febbri di malarfa	Febbre puerperale	Sifilide	Tubercolosi dissami- nata e polmonare	Sorofia, meningite tu- bercolare, caba me- fenterica, artrite fungosa	Pleurite	Polmonite acuta	Bronchite	Malattie del cuore	Apoplessia cere- brale	Enterite e diarrea	Reumatismo artico- lare acuto	Pellagra	Alcolismo			
Piazza Armerina	21532	785	1	1	184	15	9	7	..	69	2	2	18	44	5	25	83	24	17	65	1		
Terranova di Sic.	20690	541	84	5	10	2	23	..	8	22	1	8	79	51	10	22	75	1		
Acireale	42559	700	..	21	12	14	3	1	6	7	2	1	10	8	1	58	90	36	23	144	2		
Castagirone.	42979	964	1	1	2	5	1	71	1	5	23	3	2	74	214	15	30	252	2		
Nicosia.	16407	379	7	3	7	3	15	25	..	6	12	4	5	25	23	28	5	50		
Bivona	5600	154	22	4	17	24	4	8	27		
Sciacca.	26851	586	17	31	20	28	32	..	5	26	6	..	27	59	9	17	118	1		
Castroreale	10595	247	18	4	1	..	7	..	3	24	45	1	5		
Mistretta	14521	343	..	2	..	1	1	..	1	29	..	3	10	2	..	51	39	17	9	39	1	1		
Patti.	11201	187	4	17	1	..	5	..	6	15	27	9	9	20		
Cefalù	21640	245	1	2	3	2	1	..	1	10	3	2	13	21	18	18	25		
Corleone	* 15636	361	7	2	2	..	8	..	1	7	2	1	13	53	16	11	92	1		
Termini Imerese	28545	441	6	6	5	1	10	25	6	1	63	35	20	29	53		
Modica	54762	1016	1	26	1	18	1	1	34	35	1	2	8	9	2	73	142	31	31	237	1		
Noto	20686	461	1	4	1	2	..	43	1	4	22	8	5	51	13	15	23	107	1		
Alcamo.	78638	1101	..	7	1	15	16	15	11	22	3	1	24	5	..	60	251	15	50	214	2		
Mazzara del Vallo	15529	559	2	22	..	2	4	5	..	67	18	2	1	73	71	19	14	107	2		
Iglesias	15833	406	..	21	..	1	1	3	1	90	..	2	14	6	6	47	44	6	18	56	5	1		
Lanusei.	2984	113	12	3	5	..	23	..	1	..	13	1		
Oristano	7078	158	..	2	..	5	3	23	..	1	10	2	11	19	4	5	4	9		
Alghero	10503	327	2	50	..	1	26	6	3	45	3	10	13	55		
Nuoro	6903	184	1	..	3	3	8	9	12	..	41	15	9	6	22		
Ozieri	9445	242	..	2	..	1	2	7	1	..	20	4	7	21	16	7	8	36		
Tempio Pausania	12822	135	2	7	1	..	10	7	4	..	10	9	6	7	21		
Totale dei comuni capoluoghi di circondario.	2316137	56960	372	439	336	1120	457	349	506	1475	108	193	2967	1344	281	5047	5898	3522	2495	8475	55	157	32	32		

(1) Veggasi la nota a pagina 10.

Anno 1895.

NB. — I comuni sono disposti per ordine decrescente rispetto alla cifra di popolazione.

Anno 1895.

COMUNI	PROVINCIE nelle quali si trovano i Comuni	POPOLAZIONE media nell'anno 1895 (1)	TOTALE DEI MORTI (esclusi i nati morti) nel 1895	NUMERO DEI MORTI PER																				
				Vaiuolo	Morbillo	Scarlattina	Febbre tifoidea e migliare	Difterite	Laringite crupale	Iperosse	Febbri da malaria e ca- chessia palustre	Febbre puerperale	Sifilide	Tubercolosi disseminata e polmonare	Tubercolosi meningei, e scrofola, tabe mesente- rica e artrite fungosa	Pleurite	Pneumonite acuta	Malattie dei bronchi	Malattie del cuore	Apoplessia e congestione cerebrale	Enterite e diarrea	Reumatismo articolare acuto	Pellagra	Alcolismo
Marsala	Trapani	49 864	1 297	8	51	1	26	2	4	7	49	5	4	46	37	10	141	174	57	39	115	2
Prato	Firenze	45 927	1 161	2	17	7	12	20	2	4	..	72	12	3	182	66	91	53	152	..	1	1
Capannori	Lucca	44 218	865	..	2	..	23	6	11	19	2	3	..	45	19	8	122	92	68	40	97	..	2	..
Andria	Bari	41 825	1 306	9	1	1	5	1	33	..	2	61	50	7	148	120	38	40	237	4
Carrara	Massa e Carrara	40 778	778	11	1	8	9	..	4	2	77	22	3	65	89	43	21	134
Corato	Bari	37 365	1 246	13	47	9	5	..	3	..	22	..	3	11	14	6	61	220	53	31	370	3	..	1
Copparo	Ferrara	37 254	968	2	16	7	1	19	8	3	..	45	34	1	74	75	46	19	213	1	4	2
Molfetta	Bari	34 937	815	68	19	..	41	5	9	..	12	1	2	36	16	4	57	72	28	30	145	2
Vittoria	Siracusa	34 629	747	..	9	2	5	3	13	27	35	2	2	28	10	1	45	114	8	25	175	1
Torre del Greco	Napoli	33 785	985	1	80	..	9	..	1	..	1	..	3	23	26	7	110	148	48	20	250
San Pier d'Arena	Genova	31 383	728	..	31	..	12	23	9	..	1	1	1	37	23	3	91	106	41	19	56
Chioggia	Venezia	30 424	1 027	..	47	..	11	..	3	31	12	4	1	36	46	2	52	121	57	27	129	2	17	..
Adernò	Catania	30 348	856	..	46	19	7	21	14	5	29	9	3	1	59	118	9	20	261	1
Torre Annunziata	Napoli	28 699	965	1	41	1	11	3	5	1	6	15	13	8	171	167	56	18	193	1
Ragusa	Siracusa	28 603	933	..	87	6	37	13	1	10	29	7	..	15	8	..	69	5	41	27	281	1
Bitonto	Bari	27 947	786	7	42	4	35	8	5	3	17	2	13	27	24	3	40	110	39	25	193
Monte San Giuliano	Trapani	27 812	483	1	7	..	5	2	2	3	22	..	1	24	6	2	63	81	6	27	104
Bisceglie	Bari	27 658	633	7	1	..	29	1	2	..	20	1	..	28	16	2	71	86	15	21	161	1
Trani	Bari	27 433	742	1	2	3	74	23	4	4	11	1	7	47	16	7	79	48	33	35	152

(1) Popolazione calcolata, supponendo che l'aumento medio annuale della popolazione avvenuto dal 31 dicembre 1881 in poi, sia stato identico a quello che si è ottenuto fra il censimento del 1871 e quello del 1881. Le cifre di popolazione indicate per ciascun comune rappresentano la popolazione media nell'anno 1895, ottenuta mediante la semisomma delle cifre di popolazione al 31 dicembre 1894 e al 31 dicembre 1895. Per i comuni nei quali la cifra di popolazione è contrassegnata con asterisco, si è indicata la popolazione censita al 31 dicembre 1881, perchè in essi la popolazione censita nel 1881 è stata inferiore a quella censita nel 1871, e non si hanno dati per riconoscere che la diminuzione abbia continuato a verificarsi anche dopo il 1881. Nel calcolare le cifre di popolazione si è tenuto conto delle variazioni di territorio avvenute dal 1882 al 1895.

Segue Tav. V. — Morti in altri 72 comuni.

Anno 1895.

NB. — I comuni sono disposti per ordine decrescente rispetto alla cifra di popolazione.

Anno 1895.

COMUNI	PROVINCIE nelle quali si trovano i Comuni	POPOLAZIONE media nell'anno 1895 (1)	TOTALE DEI MORTI (esclusi i nati morti) nel 1895	NUMERO DEI MORTI PER																				
				Varuolo	Morbillo	Scarlattina	Febbre tifoidea e migliare	Difterite	Laringite crupale	Ipertosse	Febbre da malaria e cachexia paludare	Febbre puerperale	Sifilide	Tubercolosi disseminate e polmonare	Tubercolosi meningea, scrofoli, tafe mesenterica e artrite fungosa	Pleurite	Pneumonite acuta	Malattie dei bronchi	Malattie del cuore	Apoplezia e congestione cerebrale	Enterite e diarrea	Reumatismo articolare acuto	Pellagra	Alcolismo
Castrogiovanni	Caltanissetta	28 873	636	1	8	23	28	17	9	29	31	1	6	37	16	2	84	57	27	11	74
Cortona	Arezzo	25 473	659	18	..	1	1	..	23	15	3	57	93	55	24	130	..	1	..
Giarre	Catania	26 119	484	..	1	24	6	1	1	..	1	..	1	6	5	..	18	41	16	11	48
Canosa di Puglia	Bari	25 564	1 085	237	31	28	49	..	2	..	58	2	..	34	17	3	132	136	34	16	96
Cascina	Pisa	25 294	397	..	3	..	7	1	2	2	16	8	1	30	24	32	28	55
Cerignola	Foggia	* 24 446	950	..	2	..	10	55	..	3	20	21	1	138	124	33	25	250	1	..	1
Avigliano	Potenza	24 175	535	..	1	..	1	4	7	..	92	6	3	1	51	54	24	18	99	2
Terlizzi	Bari	24 139	815	174	18	12	2	3	9	1	6	3	4	24	55	7	42	117	18	26	49	1
Gubbio	Perugia	24 090	582	..	7	2	13	1	2	15	3	1	30	56	53	28	119	2	6	..
Città di Castello	Perugia	* 24 002	746	26	1	3	1	15	6	2	55	55	50	55	128	..	11	..
Gioia del Colle	Bari	23 896	761	7	18	2	35	1	2	14	19	21	37	2	47	126	32	24	163
Fano	Pesaro	23 686	608	2	19	1	1	34	6	..	66	90	48	20	92	3	1	..
Partinico	Palermo	23 500	554	5	1	1	4	26	24	6	4	65	40	23	26	98	1
Comiso	Siracusa	23 460	582	..	21	..	8	3	2	31	19	..	3	27	15	4	35	64	18	6	126
Leonforte	Catania	23 205	641	..	2	136	2	28	12	..	25	1	..	5	2	3	74	15	11	4	53	1
Castelvetrano	Trapani	23 158	701	1	61	..	5	..	2	..	35	..	1	27	5	2	93	84	32	20	103
S. Maria Capua Vetere	Caserta	23 146	445	..	3	10	13	..	3	2	1	..	3	17	15	2	52	47	33	19	70
Senigallia	Ancona	22 912	511	4	1	5	61	15	3	26	50	37	28	60
Ruvo di Puglia	Bari	22 574	782	173	13	10	11	1	1	..	16	1	..	20	23	2	45	31	49	23	140
Vigevano	Pavia	22 537	369	..	5	..	9	1	2	19	1	2	1	37	9	3	47	29	39	16	32	..	1	..
Cava del Tirreni	Salerno	22 413	667	..	21	1	6	5	2	..	1	..	1	9	7	2	92	121	51	32	132
Aversa	Caserta	21 879	651	10	12	3	45	24	6	97	69	52	43	90
Monte S. Angelo	Foggia	21 653	649	6	2	..	19	10	5	..	28	..	1	6	12	1	50	80	21	7	151
Afragola	Napoli	21 527	653	..	5	..	3	..	1	1	3	..	2	17	11	1	145	91	45	19	132
Monopoli	Bari	21 163	487	2	1	2	..	9	10	3	2	22	9	1	45	61	22	32	93	3
Ostuni	Lecce	21 142	514	..	7	..	10	..	2	..	5	..	1	19	12	6	43	81	22	40	73	2
Martina Franca	Lecce	20 915	597	..	3	62	19	4	2	..	9	2	..	25	8	3	49	66	22	31	112	1
Gravina in Puglia	Bari	20 796	948	4	60	5	10	1	1	..	45	1	..	8	12	1	96	160	30	27	281	1
Maddaloni	Caserta	19 967	579	1	2	2	2	..	6	..	3	8	13	5	72	66	44	21	108	2
Licata	Girgenti	19 941	525	10	2	2	1	19	3	1	32	9	..	31	38	9	20	116	1	..	1
San Cataldo	Caltanissetta	19 885	580	..	1	1	9	8	3	1	36	1	..	20	3	..	40	76	17	12	166	..	1	..
Paternò	Catania	19 690	665	..	18	..	15	6	2	12	10	4	2	5	59	200	17	12	151	3
Canicatti	Girgenti	* 19 679	676	..	1	1	34	6	25	..	1	28	4	..	30	34	24	23	170
Bronte	Catania	19 627	687	..	100	36	24	36	4	1	22	2	4	9	4	5	74	51	20	11	135	1
Adria	Rovigo	18 324	380	1	1	7	..	1	39	13	2	26	28	21	17	54	1
Francoavilla Fontana	Lecce	* 18 209	497	36	..	1	..	6	..	1	15	7	1	35	50	23	22	142
Favara	Girgenti	17 215	501	..	1	..	34	4	11	..	31	..	1	27	12	1	22	25	20	17	124
Vittorio	Treviso	16 733	453	1	15	5	2	29	1	1	58	27	34	21	55	..	10	2
S. Marco in Lamis	Foggia	16 730	568	31	25	4	..	38	..	1	7	33	1	50	64	30	13	93	2
Viadana	Mantova	16 190	331	..	1	..	5	..	3	3	..	2	..	11	11	3	22	37	15	30	57
Schio	Vicenza	15 982	343	..	12	..	3	5	5	7	10	12	2	51	50	28	17	35	1	4	..
Legnago	Verona	15 814	243	1	2	..	1	15	6	..	13	6	24	29	26	..	5	..
Bassano	Vicenza	15 118	412	..	1	..	3	1	5	3	..	1	..	27	4	1	58	30	47	20	23	..	5	..
Castelfranco Veneto	Treviso	13 382	272	..	4	..	10	..	1	17	1	14	3	2	30	17	20	13	18	2	4	..
Feltre	Belluno	12 744	371	2	1	..	22	24	8	5	27	24	24	7	53	1	25	1
Pordenone	Udine	12 215	383	4	43	8	44	1	17	11	..	24	35	26	13	32	..	2	1
Monselice	Padova	11 513	294	4	10	1	1	..	25	18	2	3	30	7	15	22	..	7	..
Este	Padova	11 467	316	3	..	2	15	1	19	11	6	17	16	16	16	34	1	20	..
Montagnana	Padova	11 056	185	..	1	..	2	10	5	..	16	17	23	13	17	..	2	..
Lonigo	Vicenza	10 888	223	..	4	3	2	1	1	..	4	17	9	1	25	11	16	13	26	..	3	..
Conegliano	Treviso	10 795	156	3	4	17	8	2	16	15	21	18	7	..	2	..
Montebelluna	Treviso	10 469	246	6	1	1	12	..	2	..	20	2	..	11	36	7	5	28	1	9	1
Mestre	Venezia	10 090	230	..	2	..	7	2	1	4	5	16	7	..	23	39	17	5	16	..	3	..

(1) Veggasi la nota a pagina 15.

TAV. VI. — Morti in ciascuna Provincia,

CAUSE DI MORTE	PIEMONTE				LIGURIA		LOMB			
	ALESSANDRIA	CUNEO	NOVARA	TORINO	GENOVA	PORTO MAURIZIO	BERGAMO	BRESCIA	COMO	CREMONA
Immaturità, debolezza congenita, atelectasia polmon.	1 181	1 290	1 278	1 526	1 079	173	998	986	765	615
Anemia, clorosi, leucemia.	182	211	162	227	185	32	147	141	135	98
Marasmo senile.	1 000	952	827	1 288	863	140	528	525	563	356
Gastrite	241	239	138	233	163	45	122	85	147	48
Enterite, diarrea dissenteria	2 656	2 112	2 222	2 904	2 089	472	2 185	2 027	1 474	1 041
Epatite.	142	115	134	166	172	36	87	103	95	73
Malattie del reni.	195	212	246	429	196	50	177	144	204	112
Peritonite	116	101	126	157	138	13	121	105	87	69
Vaiuolo	5	7	11	13	10	7	3	..	4	33
Morbillo	309	19	168	240	292	50	54	100	168	207
Scarlattina.	26	12	25	55	21	3	11	30	5	4
Risipola infettiva.	119	58	99	110	93	8	42	32	36	33
Febbre tifoidea e migliare	203	183	180	315	188	25	266	255	306	201
Pertosse	240	354	108	216	83	25	199	66	247	57
Difterite	124	72	217	101	244	44	132	45	436	56
Laringite crupale.	120	101	75	82	135	15	72	66	165	40
Febbri da malaria e cachessia palustre	25	15	124	26	21	3	18	44	14	58
Infuenza.	38	41	68	97	32	12	22	48	47	28
Sifilide	33	15	39	24	52	7	9	18	16	22
Tetano traumatico, reumatico, trisma dei neonati	32	6	17	21	16	7	15	22	14	7
Pustola maligna, carbonchio	9	5	2	4	9	2	6	3	1	2
Febbre puerperale	44	29	34	39	43	7	28	31	40	24
Malattie dei bronchi	1 494	1 340	1 278	2 089	1 660	378	1 147	1 043	1 156	751
Pneumonia acuta	2 054	1 470	2 082	3 099	2 909	446	1 130	937	1 196	622
Malattie della pleura e del mediastino	81	70	68	107	114	22	72	69	74	56
Tubercolosi disseminata e sue manifestazioni locali.	1 506	1 117	1 466	2 195	2 042	291	944	1 018	1 479	668
Malattie del cuore	1 473	1 516	1 314	2 441	1 439	248	759	1 052	1 229	686
Malattie delle arterie.	132	97	115	233	127	15	89	139	128	104
Apoplezia e congestione cerebrale	902	662	677	1 098	659	120	524	681	620	441
Meningite semplice cerebrale e spinale	384	292	447	503	506	52	306	318	407	200
Encefalite	48	20	35	44	37	6	21	40	39	17
Convulsioni.	407	316	289	495	531	40	209	141	285	65
Reumatismo articolare acuto	18	47	24	39	19	6	13	7	17	9
Pellagra	62	42	40	19	6	..	162	258	79	158
Diabete	12	14	12	36	35	8	13	16	23	7
Alcoolismo	33	19	16	31	21	8	17	18	24	9
Tumori maligni	362	256	337	582	586	95	249	377	315	203
per cause accidentali	246	245	253	312	255	47	154	189	167	80
Morti violente } per suicidio	51	50	50	133	100	15	13	26	37	16
per omicidio	16	13	19	29	27	2	7	11	5	3
Altre malattie	1 343	1 272	1 147	1 758	1 527	266	1 098	1 102	1 260	734
Cause ignote	477	452	279	1 581	219	48	133	100	74	26
TOTALE DEI MORTI	18 141	15 459	16 248	25 097	13 943	3 289	12 302	12 418	13 533	8 038

classificati per cause di morte.

CAUSE DI MORTE	ARDIA				VENETO							EMILIA				
	MANTOVA	MILANO	PAVIA	SONDRIO	BELLUNO	PADOVA	ROVERETO	TREVISO	UDINE	VEREZIA	VERONA	VICENZA	BOLOGNA	FERRARA	FORLÌ	MODENA
Immaturità, debolezza congenita, atelectasia polmon.	599	2 693	618	121	470	1 027	896	846	995	911	669	955	1 329	1 174	786	1 024
Anemia, clorosi, leucemia.	63	422	99	24	55	92	53	70	131	150	101	89	103	133	42	53
Marasmo senile.	358	1 413	594	161	230	374	267	454	797	369	442	447	782	320	386	479
Gastrite	63	290	90	45	40	48	29	53	96	47	78	89	83	36	49	60
Enterite, diarrea dissenteria	793	4 076	1 501	364	552	862	537	752	1 304	897	965	972	1 352	1 065	1 418	1 101
Epatite.	67	256	86	22	32	40	33	43	44	61	62	40	72	52	38	40
Malattie del reni.	107	679	150	53	32	114	66	61	127	120	96	119	156	75	115	60
Peritonite	80	226	77	17	27	78	32	53	77	54	74	72	157	38	75	90
Vaiuolo	2	82	5	6	1	1	..	6	2	..	3	6	1	1
Morbillo	61	767	105	1	1	9	..	53	4	79	74	186	30	19	56	71
Scarlattina.	9	128	29	..	19	51	22	4	39	10	98	142	3	8	4	..
Risipola infettiva.	12	116	107	23	16	26	18	21	33	33	36	34	48	21	21	17
Febbre tifoidea e migliare	135	770	191	50	54	116	54	147	162	113	217	187	221	120	153	147
Pertosse	136	459	136	33	83	150	59	266	337	236	181	545	234	287	222	92
Difterite	13	1 356	208	77	38	47	8	49	268	38	67	70	106	46	40	22
Laringite crupale.	13	560	56	13	22	46	12	36	121	64	36	75	72	42	37	24
Febbri da malaria e cachessia palustre	27	73	34	1	2	41	88	13	31	116	34	32	6	107	3	11
Infuenza.	22	60	43	13	8	33	22	30	21	31	10	41	18	14	16	8
Sifilide	21	175	6	3	10	28	5	6	21	16	36	9	40	4	3	10
Tetano traumatico, reumatico, trisma dei neonati	11	38	13	..	7	74	16	42	37	27	44	49	10	7	10	8
Pustola maligna, carbonchio	3	4	1	..	1	1	2	1	2	2	4	3	3	1	..	3
Febbre puerperale	10	66	32	5	9	13	5	13	17	18	22	21	17	13	9	17
Malattie dei bronchi	787	3 247	998	212	367	658	425	812	1 171	898	640	961	1 089	622	815	889
Pneumonia acuta	552	3 698	1 117	257	432	659	344	651	845	837	939	982	1 365	435	462	755
Malattie della pleura e del mediastino	30	192	55	20	27	38	23	40	40	33	49	37	41	13	21	38
Tubercolosi disseminata e sue manifestazioni locali.	613	3 679	866	167	416	945	428	739	1 172	964	844	780	1 314	540	713	626
Malattie del cuore	531	2 417	884	280	312	619	278	523	934	576	673	738	824	352	390	527
Malattie delle arterie.	92	294	35	18	44	165	98	127	195	283	110	156	205	96	54	87
Apoplezia e congestione cerebrale	471	1 426	441	78	97	422	217	366	380	395	564	408	624	314	293	367
Meningite semplice cerebrale e spinale	179	1 461	320	44	76	193	120	145	221	294	190	207	233	106	110	142
Encefalite	17	139	35	6	7	15	13	12	28	23	42	26	24	6	12	22
Convulsioni.	86	720	131	72	67	511	72	319	392	352	191	505	86	61	119	43
Reumatismo articolare acuto	8	30	15	4	8	5	6	12	6	7	17	13	12	6	1	4
Pellagra	94	222	77	10	60	232	42	134	217	117	112	138	72	48	79	47
Diabete	5	29	8	6	5	6	3	6	7	12	5	8	13	7	2	1
Alcoolismo	6	33	12	1	6	5	3	11	11	16	9	1	9	4	1	1
Tumori maligni	169	832	296	68	114	222	113	193	280	236	200	180	402	143	206	160
per cause accidentali	65	344	118	70	47	87	39	78	170	110	103	97	157	69	95	81
Morti violente } per suicidio	24	126	25	5	9	19	7	25	39	41	34	27	65	23	21	33
per omicidio	2	35	9	2	2	5	1	4	7	4	6	3	13	4	7	5
Altre malattie	732	2 853	839	254	321	811	502	551	845	649	730	849	1 147	577	597	922
Cause ignote	17	22	161	18	52	9	4	15	268	59	37	10	47	5	30	15
TOTALE DEI MORTI	7 085	36 508	10 683	2 624	4 178	8 902	4 962	7 782	11 944	9 238	8 844	10 109	12 585	7 013	7 511	8 103

CAUSE DI MORTE	Segue EMILIA				TOSC					
	PARMA	PIACENZA	RAVENNA	REGGIO NELL'EMILIA	AREZZO	FIRENZE	GROSSETO	LIVORNO	LUCCA	
	Immaturità, debolezza congenita, atelectasia polmon.	527	499	583	699	517	1 625	284	117	533
Anemia, clorosi, leucemia	108	67	32	45	71	155	17	13	72	
Marasmo senile	270	338	291	271	490	1 239	143	164	397	
Gastrite	42	32	23	53	29	69	18	12	33	
Enterite, diarrea dissenteria	881	940	637	951	1 395	2 322	451	176	622	
Epatite	30	21	45	45	34	99	26	17	42	
Malattie dei reni	76	72	69	83	95	338	33	42	78	
Peritonite	51	78	40	55	55	184	26	18	43	
Vaiuolo	2	2	1	1	..	7	1	..	2	
Morbillo	22	2	5	54	1	41	2	68	10	
Scarlattina	5	51	1	1	9	29	1	3	3	
Risipola infettiva	30	26	18	20	47	146	13	13	37	
Febbre tifoidea e migliare	105	80	141	95	124	404	83	53	133	
Pertosse	120	49	37	160	29	438	12	27	137	
Difterite	25	69	22	58	21	108	8	18	20	
Laringite crupale	12	18	14	22	15	116	11	12	43	
Febbri da malaria e cachessia palustre	15	7	23	9	6	22	99	13	14	
Influenza	21	6	14	23	31	35	7	6	20	
Sifilide	18	7	16	11	9	51	4	10	12	
Tetano traumatico, reumatico, trisma dei neonati	6	5	10	9	4	12	6	
Pustola maligna, carbonchio	1	1	2	..	1	12	3	1	4	
Febbre puerperale	11	20	3	12	16	33	7	7	18	
Malattie dei bronchi	713	583	437	883	674	1 777	244	338	535	
Pneumonie acute	719	667	509	618	484	2 338	325	316	666	
Malattie della pleura e del mediastino	45	31	32	28	32	71	11	8	30	
Tubercolosi disseminate e sue manifestazioni locali	694	501	515	560	406	2 008	251	401	744	
Malattie del cuore	482	448	315	554	454	1 591	141	287	470	
Malattie delle arterie	64	67	91	63	48	157	31	40	51	
Apoplezia e congestione cerebrale	327	290	280	334	331	1 078	111	144	312	
Meningite semplice cerebrale e spinale	160	142	81	141	85	448	51	88	139	
Encefalite	10	4	5	24	6	20	1	2	8	
Convulsioni	70	86	69	69	122	705	82	91	132	
Reumatismo articolare acuto	10	3	3	7	7	21	5	3	8	
Pellagra	116	126	9	42	28	57	1	..	25	
Diabete	3	3	4	2	7	21	2	6	14	
Alcoolismo	5	5	2	3	..	5	2	3	7	
Tumori maligni	240	173	252	154	205	731	69	105	173	
Morti violente	per cause accidentali	76	69	69	58	78	170	94	28	74
	per suicidio	17	13	14	25	10	83	11	18	15
	per omicidio	3	4	7	..	6	22	1	4	3
Altre malattie	514	399	403	640	446	1 423	182	182	570	
Cause ignote	221	13	19	24	42	48	5	2	5	
TOTALE DEI MORTI . .	6 867	6 017	5 143	6 906	6 469	20 259	2 869	2 856	6 260	

ANA			MARCHE				UMBRIA	LAZIO	ABRUZZI E MOLISE				
MASSA E CARRARA	PISA	SIENA	ANCONA	ASCOLA PICENO	MACERATA	PERARO E URBINO	PERUGIA	ROMA	AQUILA DEGLI ABRUZZI	CAMPORASSO	CHieti	TERAMO	
463	465	489	652	456	573	923	1 462	1 488	827	739	644	381	
55	42	68	78	86	53	84	226	336	123	187	142	70	
286	359	290	464	342	425	298	803	877	686	536	539	355	
29	24	26	18	34	16	38	70	149	51	77	62	47	
633	671	762	996	793	747	886	1 812	3 385	1 661	2 003	1 502	1 004	
21	48	33	43	16	27	40	71	190	56	88	65	40	
44	88	59	113	133	104	84	218	546	219	186	159	91	
31	43	39	54	46	40	61	148	203	62	51	34	41	
2	2	1	2	..	1	14	1	67	90	1	
30	58	11	6	2	9	1	33	321	16	179	5	3	
..	..	8	7	1	11	15	27	29	4	100	22	6	
9	35	34	13	21	14	12	36	103	40	48	42	16	
51	205	224	137	125	96	146	326	448	180	271	176	162	
53	123	51	14	19	5	10	90	191	139	73	59	137	
17	39	9	13	2	15	14	57	111	61	141	72	24	
25	53	7	16	11	11	9	41	114	42	74	35	29	
14	67	36	7	15	13	4	51	869	54	474	310	213	
19	25	29	12	20	16	2	67	195	66	23	34	22	
12	25	6	7	9	6	6	53	165	25	27	52	13	
5	6	5	8	5	4	6	4	16	1	10	11	6	
2	..	1	1	..	2	2	18	25	20	6	9	8	
15	10	9	8	11	11	9	31	74	17	16	23	10	
466	507	497	737	441	419	665	1 401	1 777	952	956	930	622	
417	536	446	399	435	434	458	1 243	2 738	898	982	745	566	
14	27	17	18	7	15	22	67	104	36	42	32	29	
428	723	459	554	318	395	475	1 017	2 807	722	591	611	478	
329	442	368	567	384	417	388	1 011	1 488	671	596	521	379	
15	61	66	65	53	42	49	118	333	73	66	51	47	
121	398	335	461	310	450	321	763	1 040	391	463	461	441	
83	140	71	107	76	69	78	188	497	165	330	195	108	
7	16	9	19	7	15	11	18	74	13	12	14	7	
131	198	115	215	172	313	182	487	1 312	257	132	364	339	
6	5	10	7	4	4	15	12	38	12	21	16	4	
4	7	11	12	15	64	55	125	14	1	8	2	..	
4	6	4	6	5	6	6	14	41	6	9	9	10	
2	1	3	3	3	1	6	6	8	6	2	1	3	
93	185	196	171	106	163	174	308	550	145	116	137	115	
74	71	56	84	69	63	74	188	335	112	127	102	78	
5	24	16	18	8	10	17	28	96	22	7	17	4	
6	8	4	15	6	5	13	25	79	30	31	26	13	
287	464	376	534	501	447	533	1 105	1 949	722	853	653	543	
16	3	18	27	70	111	148	112	367	281	277	329	396	
4 324	6 213	5 273	6 688	5 138	5 643	6 340	13 911	25 496	9 866	10 997	9 303	6 861	

CAUSE DI MORTE	CAMPANIA					PUGLIE		
	AVELLINO	BENEVENTO	CASERTA	NAPOLI	SALERNO	BARI	FOGGIA	LEUCE
Immaturità, debolezza congenita, atelectasia polmon.	492	375	754	796	578	934	688	733
Anemia, clorosi, leucemia.	140	88	205	275	184	320	69	296
Marsamo senile.	559	293	946	1 479	937	828	399	641
Gastrite	100	45	117	143	128	323	116	181
Enterite, diarrea, dissenteria	2 196	1 101	3 308	4 685	2 461	4 788	2 649	3 247
Epatite.	71	45	139	243	119	191	107	147
Malattie dei reni.	172	108	302	487	187	315	152	193
Peritonite	72	26	83	187	77	105	60	96
Valuolo	4	6	21	188	7	2 221	34	43
Morbillo	164	183	258	585	356	835	93	428
Scarlattina.	50	109	62	30	159	346	28	145
Risipola infettiva.	61	27	69	86	40	151	66	147
Febbre tifoidea e migliare	283	139	444	354	343	788	298	516
Pertosse	32	1	94	42	78	99	14	147
Difterite	22	15	74	46	46	96	110	162
Laringite crupale.	35	5	61	88	48	134	56	54
Febbri da malaria e cachessia palustre	666	302	430	77	392	592	1 112	892
Influenza.	55	30	94	71	126	81	94	219
Sifilide	14	21	64	288	31	60	37	62
Tetano traumatico, reumatico, trisma dei neonati	10	4	37	46	13	21	11	34
Pustola maligna, carbonchio	10	5	18	28	28	20	19	26
Febbre puerperale	20	12	30	30	30	46	17	27
Malattie dei bronchi	1 264	777	2 025	4 258	1 740	3 054	1 151	2 108
Pneumonite acuta	1 358	662	2 385	4 463	1 782	2 288	1 713	1 911
Malattie della pleura e del mediastino	62	34	82	136	73	94	62	69
Tubercolosi disseminata e sue manifestazioni locali	546	297	1 178	2 520	744	1 611	680	1 187
Malattie del cuore	827	471	1 266	2 441	1 002	1 056	454	795
Malattie delle arterie.	60	42	130	311	91	81	25	78
Apoplessia e congestione cerebrale	340	204	741	1 178	514	864	358	605
Meningite semplice cerebrale e spinale	227	146	458	1 352	356	607	244	560
Encefalite	10	7	27	44	14	28	12	21
Convulsioni.	239	164	1 022	1 163	467	979	346	369
Reumatismo articolare acuto	11	5	12	20	10	27	24	26
Pellagra	2	1	1	1	1	1	1	1
Diabete	10	4	13	62	14	21	8	9
Alcoolismo	4	6	5	1	1	4
Tumori maligni.	117	76	228	517	174	247	94	213
Morti violente { per cause accidentali	143	71	270	268	183	185	133	185
{ per suicidio	13	3	15	61	13	28	11	23
{ per omicidio	34	21	51	98	50	39	64	26
Altre malattie	715	437	1 311	2 205	946	1 532	809	1 147
Cause ignote	126	169	139	65	156	82	112	186
TOTALE DEI MORTI	11 332	6 531	18 968	31 418	14 703	26 119	12 531	17 959

Basilicata	CALABRIE			SICILIA							SARDEGNA		REGNO
	POTENZA	CATANZARO	CROSENZA	REGGIO DI CALABRIA	CALTANISSETTA	CATANIA	GIRGENTI	MESSINA	PALERMO	SIRACUSA	TRAPANI	CAGLIARI	SASSARI
922	658	600	524	600	807	713	853	1 319	716	608	620	437	54 677
242	125	85	136	118	240	160	185	345	118	73	317	111	9 162
788	465	596	486	536	661	690	803	1 760	408	418	396	169	39 036
145	90	85	102	128	400	119	115	139	151	117	170	66	6 589
2 894	2 069	1 549	2 215	1 722	3 744	1 937	1 577	3 188	2 413	1 496	1 146	1 054	114 362
127	127	87	100	56	135	66	78	134	78	79	165	65	5 567
201	177	157	226	163	328	119	217	284	112	113	66	102	11 206
72	44	76	80	33	88	50	78	120	47	50	52	54	5 208
40	1	..	2	2	3	1	1	1	1	21	2 998
280	242	70	904	90	869	118	182	461	816	290	82	14	11 322
94	133	54	229	353	528	13	166	11	131	9	2	21	3 314
82	72	41	108	43	78	33	61	103	66	24	83	37	3 463
271	238	211	225	403	430	511	227	547	297	187	82	72	15 590
44	61	99	33	90	271	55	87	87	176	33	252	55	8 678
83	128	76	107	140	403	141	110	393	119	108	114	82	7 423
43	36	35	74	68	114	98	42	78	27	71	33	13	4 043
1 454	518	437	406	548	728	545	367	548	686	388	1 488	586	16 464
155	59	127	128	57	159	190	87	129	85	48	174	84	3 773
39	82	44	79	29	51	27	91	63	19	18	13	9	2 313
7	16	4	23	5	4	2	13	3	3	4	6	5	960
72	28	39	32	2	7	9	11	15	3	6	37	13	621
23	40	28	42	21	39	11	28	16	22	15	24	16	1 514
1 670	1 383	1 256	1 671	1 221	2 381	898	1 373	1 852	1 020	1 270	574	407	76 774
1 685	1 586	1 065	1 399	834	1 770	766	1 309	1 852	1 034	991	1 315	868	80 250
79	68	48	44	50	115	35	86	75	52	25	173	47	3 656
582	458	505	458	450	650	454	577	1 166	479	470	720	611	59 533
824	539	561	491	310	592	271	520	814	299	271	323	238	49 713
51	34	63	44	34	57	32	44	112	22	44	42	20	6 366
469	332	334	245	259	587	319	337	704	300	333	353	191	31 926
202	223	210	187	240	314	463	213	627	174	317	288	213	18 519
16	14	18	18	6	20	15	5	21	14	10	20	14	1 390
500	543	304	213	91	369	181	543	192	117	57	108	46	20 161
28	22	17	10	8	32	9	13	12	13	9	24	9	915
1	1	1	2	1	1	2	1	2	1	3 271
6	10	8	9	4	20	10	12	31	9	12	5	7	771
3	2	4	..	6	4	2	5	3	..	5	14	2	473
137	123	106	106	88	250	109	177	257	107	105	64	57	15 089
198	133	114	144	83	156	92	131	177	99	104	130	68	8 894
13	9	11	4	16	28	16	19	25	18	16	24	16	1 874
33	60	45	55	28	60	55	27	74	23	39	27	26	1 487
1 067	851	714	872	551	1 466	792	787	1 365	1 001	551	839	602	58 972
382	463	873	734	39	352	151	681	383	475	13	1 856	867	14 996
16 024	12 263	10 757	12 967	9 526	19 256	10 280	12 239	19 488	11 751	8 818	12 221	7 374	783 813

CAUSE DI MORTE	DALLA NASCITA a meno di 1 anno		DA 1 ANNO a meno di 2 anni		DA 2 ANNI a meno di 3 anni		DA 3 ANNI a meno di 4 anni		DA 4 ANNI a meno di 5 anni	
	Maschi	Femmine	Maschi	Femmine	Maschi	Femmine	Maschi	Femmine	Maschi	Femmine
	Malattie fetali e vizi congeniti	1 854	1 357	54	108
Immaturità, debolezza congenita, atelectasia polmon.	29 116	24 607	503	451
Anemia, clorosi, leucemia.	646	632	1 007	1 047	481	495	170	188	99	107
Marasmo senile.
Gastrite	1 325	1 234	418	433	174	211	93	123	67	70
Enterite e diarrea	25 602	22 320	13 785	14 003	4 332	4 541	1 492	1 548	834	865
Epatite.	123	130	49	58	34	37	19	15	13	11
Malattie dei reni.	375	292	473	445	411	354	311	285	226	202
Peritonite	298	231	147	114	80	56	55	68	45	31
Valuolo.	505	463	272	306	188	184	146	162	108	119
Morbillo	1 205	1 120	1 887	1 654	1 141	1 096	635	662	355	359
Scarlattina	254	197	331	313	309	306	280	255	200	210
Risipola infettiva.	871	836	61	64	29	30	14	18	14	14
Febbre tifoidea e migliare	386	303	502	528	400	388	343	324	256	328
Pertosse	1 907	2 260	1 073	1 405	417	548	182	267	87	160
Difterite	315	249	538	540	548	511	599	560	475	496
Laringite crupale.	289	240	557	447	428	338	329	250	238	187
Febbri da malaria e cachessia palustre.	1 242	1 230	1 004	941	663	680	438	456	326	328
Influenza.	477	405	180	160	82	75	32	36	27	19
Sifilide.	729	692	77	98	27	25	10	7	3	2
Tetano traumatico, reumatico, trisma del neonati . .	159	189	7	7	11	2	10	12	13	6
Pustola maligna, carbonchio	18	20	22	20	13	14	6	14	11	9
Dissenteria.
Febbre puerperale
Altre malattie di gravidanza, parto e puerperio.
Malattie dei bronchi	16 844	13 097	6 569	6 400	2 489	2 599	1 089	1 116	594	659
Pneumonite acuta.	5 541	3 984	3 471	3 218	1 619	1 451	774	882	529	568
Malattie della pleura e del mediastino	116	85	87	70	50	35	29	18	37	28
Tubercolosi disseminata e sue manifestazioni locali .	2 379	2 088	2 181	2 199	1 159	1 146	612	612	483	458
Malattie del cuore	252	213	116	111	84	68	63	53	52	64
Malattie delle arterie.	49	53	18	15	9	6	5	5	4	3
Apoplessia e congestione cerebrale	217	180	90	50	53	29	28	20	25	20
Meningite semplice cerebrale e spinale	2 547	1 894	1 372	1 196	818	666	606	488	452	425
Encefalite	77	46	36	40	19	24	13	11	12	12
Convulsioni.	8 179	6 240	1 575	1 408	603	569	294	313	202	191
Reumatismo articolare acuto	19	17	8	8	3	9	3	4	9	6
Pellagra	3	3	3	3	1	3
Diabete
Alcoolismo
Tumori maligni.	7	27	4	4	7	18	10	21	7	8
Morti violente { per cause accidentali.	193	171	230	240	338	301	253	228	180	170
{ per suicidio.
{ per omicidio.	6	9	16	1
Altre malattie	6 063	4 823	1 644	1 658	889	871	538	423	345	332
Cause ignote	1 771	1 615	503	1 114	300	454	166	208	131	165
TOTALE GENERALE	111 956	93 549	40 867	40 874	18 211	18 140	9 650	9 655	6 460	6 635

CAUSE DI MORTE	DA 5 ANNI a meno di 10 anni		DA 10 ANNI a meno di 15 anni		DA 15 ANNI a meno di 20 anni		DA 20 ANNI a meno di 25 anni		DA 25 ANNI a meno di 30 anni		DA 30 ANNI a meno di 35 anni		DA 35 ANNI a meno di 40 anni		DA 40 ANNI a meno di 45 anni	
	Maschi	Femmine	Maschi	Femmine	Maschi	Femmine	Maschi	Femmine	Maschi	Femmine	Maschi	Femmine	Maschi	Femmine	Maschi	Femmine
	Malattie fetali e vizi congeniti
Immaturità, debolezza congenita, atelectasia polmon.
Anemia, clorosi, leucemia.	167	202	83	103	76	143	128	192	90	220	122	285	116	281	150	269
Marasmo senile.
Gastrite	148	147	50	43	26	34	22	39	29	30	28	45	38	46	47	42
Enterite e diarrea	1 346	1 456	437	451	250	301	230	276	230	257	256	335	255	380	334	330
Epatite.	36	38	31	35	42	20	54	35	79	45	117	103	160	95	263	116
Malattie dei reni.	556	368	176	157	112	114	137	203	128	225	131	283	139	248	175	236
Peritonite	174	190	124	129	139	146	124	220	115	244	100	233	89	199	98	152
Valuolo.	136	131	19	16	15	11	19	21	15	17	10	12	10	9	14	2
Morbillo	432	483	56	43	16	15	61	7	7	12	2	9	7	5	3	4
Scarlattina	413	448	81	83	22	34	5	5	6	7	2	7	2	3	3	2
Risipola infettiva.	18	15	14	10	20	25	42	35	26	36	32	48	31	58	30	30
Febbre tifoidea e migliare	846	943	651	836	804	1 071	841	776	457	593	331	461	256	313	205	245
Pertosse	99	159	12	11	5	7	..	3	2	9	1	2	..	1	2	2
Difterite	927	1 069	164	212	37	44	12	14	10	9	9	10	7	9	6	4
Laringite crupale.	293	274	20	16	3	6	4	2	2	5	5	2	3	4	1	6
Febbri da malaria e cachessia palustre.	852	781	408	332	286	196	278	200	238	190	248	210	269	193	309	227
Influenza.	49	73	29	29	37	35	33	34	41	31	43	50	45	39	55	39
Sifilide.	4	8	8	5	13	6	25	18	34	23	40	30	39	31	42	26
Tetano traumatico, reumatico, trisma del neonati . .	62	23	44	19	49	13	19	6	22	9	26	11	19	11	29	8
Pustola maligna, carbonchio	24	11	11	5	15	13	14	6	11	10	16	9	28	10	16	12
Dissenteria.	10	5	2	2	3	4	1	1	2	..	1	..	3	1	1	2
Febbre puerperale	1	..	58	..	317	..	340	..	344	..	298	..	133
Altre malattie di gravidanza, parto e puerperio.	6	..	49	..	274	..	361	..	464	..	403	..	289
Malattie dei bronchi	763	947	192	200	198	291	309	331	253	270	222	300	243	275	275	323
Pneumonite acuta.	1 044	1 013	413	456	798	656	1 411	770	1 145	876	1 354	1 114	1 705	1 155	2 054	1 257
Malattie della pleura e del mediastino	92	78	51	50	87	55	192	79	112	82	111	72	94	81	103	101
Tubercolosi disseminata e sue manifestazioni locali .	1 460	1 691	953	1 884	2 056	3 555	3 484	3 725	2 763	3 318	2 181	2 747	1 721	2 112	1 417	1 692
Malattie del cuore	224	254	264	346	313	360	287	381	243	443	336	613	433	746	548	910
Malattie delle arterie.	14	15	11	6	23	20	31	25	21	45	45	42	53	55	77	57
Apoplessia e congestione cerebrale	102	52	70	55	85	72	111	78	115	99	180	139	205	189	318	270
Meningite semplice cerebrale e spinale	1 236	1 182	535	600	402	430	395	255	195	221	170	131	171	158	147	142
Encefalite	46	37	32	23	31	16	23	18	24	20	26	19	38	22	51	24
Convulsioni.	264	252	30	41
Reumatismo articolare acuto	35	39	44	74	50	30	27	24	16	31	29	29	16	33	26	37
Pellagra	10	7	3	10	12	15	15	12	22	29	22	71	37	78	61	100
Diabete	2	1	10	9	15	9	25	7	17	4	20	10	27	11	34	21
Alcoolismo
Tumori maligni.	28	16	20	38	28	23	39	44	58	94	97	205	151	372	259	634
Morti violente { per cause accidentali.	392	379	351	129	352	85	383	74	289	56	256	62	269	61	282	79
{ per suicidio.	6													

CAUSE DI MORTE	DA 45 ANNI a meno di 50 anni		DA 50 ANNI a meno di 55 anni		DA 55 ANNI a meno di 60 anni		DA 60 ANNI a meno di 65 anni		DA 65 ANNI a meno di 70 anni	
	Maschi	Femmine	Maschi	Femmine	Maschi	Femmine	Maschi	Femmine	Maschi	Femmine
	Malattie fetali e vizi congeniti
Immaturità, debolezza congenita, atelectasia polmon.
Anemia, clorosi, leucemia.	167	210	249	311	343	383
Marasmo senile.	867	1 114	1 356	1 707
Gastrite	53	37	92	82	99	63	126	110	142	122
Enterite e diarrea	394	402	605	568	694	714	1 146	1 227	1 347	1 405
Epatite.	322	158	377	186	430	178	443	244	358	217
Malattie dei reni.	235	196	297	236	306	240	350	325	372	324
Peritonite	90	117	118	121	103	120	137	124	106	137
Vaiuolo.	16	4	9	3	12	4	11	6	6	4
Morbillo	7	2	4	1	2	3	4	4	2	2
Scarlattina	3	4	3	4	3	2	3	1	2	..
Risipola infettiva.	48	40	60	54	70	51	93	76	85	82
Febbre tifoidea e migliare	181	196	215	199	173	171	185	155	126	99
Pertosse	1	2	4	5	3	1	4	7	1	2
Difterite	5	3	4	3	4	3	6	3	4	2
Laringite crupale.	2	3	8	7	5	1	9	8	5	7
Febbri da malaria e cachessia palustre.	303	179	368	247	298	182	378	309	331	230
Influenza.	67	37	68	57	84	74	109	89	120	218
Sifilide.	40	31	33	27	33	18	28	12	21	12
Tetano traumatico, reumatico, trisma dei neonati . .	25	11	27	13	24	8	19	9	6	7
Pustola maligna, carbonchio	20	12	38	16	23	13	37	9	20	11
Dissenteria	1	4	6	2	..	3	4	8	12	5
Febbre puerperale	23
Altre malattie di gravidanza, parto e puerperio	47
Malattie dei bronchi	333	346	530	553	610	639	1 029	1 255	1 240	1 619
Pneumonite acuta.	2 368	1 140	2 863	1 575	2 766	1 799	3 580	2 912	3 488	3 097
Malattie della pleura e del mediastino	122	75	139	87	156	96	167	112	129	88
Tubercolosi disseminate e sue manifestazioni locali .	1 227	1 188	1 135	1 015	874	689	704	587	490	423
Malattie del cuore	764	1 058	1 172	1 632	1 506	2 007	2 405	3 569	3 116	4 323
Malattie delle arterie.	99	71	186	111	219	148	357	239	462	355
Apoplessia e congestione cerebrale	466	403	794	734	1 167	931	1 943	1 804	2 606	2 294
Meningite semplice cerebrale e spinale	155	129	151	110	128	92	125	96	115	104
Encefalite	39	30	47	36	46	34	59	28	51	50
Convulsioni.
Reumatismo articolare acuto	20	35	42	23	39	29	19	32	20	24
Pellagra	90	126	148	133	196	161	279	210	341	232
Diabete	29	18	51	25	64	28	62	35	69	29
Alcoolismo	41	8	54	11	53	6	44	10	52	4
Tumori maligni.	432	861	664	1 161	870	1 135	1 061	1 302	957	1 089
Morti violente { per cause accidentali.	290	73	324	98	287	99	303	189	235	147
{ per suicidio	126	31	144	27	124	30	120	20	98	22
{ per omicidio.	85	16	74	14	40	10	40	6	21	6
Altre malattie	1 018	820	1 287	1 027	1 441	1 138	1 985	1 699	2 217	1 775
Cause ignote	182	146	269	271	234	288	373	446	371	346
TOTALE GENERALE	9 866	8 292	12 659	10 791	13 529	11 591	18 594	18 341	20 500	20 620

DA 70 ANNI a meno di 75 anni		DA 75 ANNI a meno di 80 anni		DA 80 ANNI a meno di 85 anni		DA 85 ANNI a meno di 90 anni		DA 90 anni in su		TOTALE GENERALE		
Maschi	Femmine	Maschi	Femmine	Maschi	Femmine	Maschi	Femmine	Maschi	Femmine	Maschi	Femmine	TOTALE
..	1 908	1 465	3 373
..	29 619	25 058	54 677
..	4 094	5 068	9 162
3 198	4 327	3 999	4 532	4 857	5 405	2 579	2 739	1 054	1 302	17 910	21 126	39 036
178	150	123	90	42	70	22	21	3	2	3 345	3 244	6 589
1 847	1 907	1 529	1 410	862	812	315	331	90	103	58 212	56 002	114 214
301	204	150	86	80	46	17	11	1	..	3 499	2 068	5 567
452	322	285	202	197	88	40	21	7	9	5 831	5 375	11 206
119	115	61	66	26	24	7	12	2	2	2 357	2 851	5 208
7	1	4	1	1 522	1 476	2 998
2	5	4	1	..	1	..	2	5 832	5 490	11 322
4	3	2	1	1	..	1 929	1 885	3 814
78	75	64	62	39	36	10	21	5	3	1 795	1 668	3 463
136	133	83	66	22	35	7	14	4	3	7 410	8 180	15 590
6	9	2	3	2	3	..	1	1	..	3 811	4 867	8 678
2	4	2	..	2	2	3 676	3 747	7 423
8	12	4	5	1	4	4	1	2 218	1 825	4 043
292	269	174	127	98	84	31	27	7	5	8 841	7 623	16 464
125	147	114	98	71	79	20	26	8	4	1 916	1 857	3 773
13	9	5	5	2	1	1	1 226	1 087	2 313
13	2	5	..	3	2	592	368	960
27	7	11	6	7	2	1	2	..	1	389	232	621
15	13	9	11	6	3	2	2	2	2	80	68	148
..	1 514	1 514
..	1 893	1 893
1 908	2 495	1 582	1 930	1 224	1 362	458	524	130	169	39 084	37 690	76 774
3 652	3 534	2 531	2 159	1 364	1 164	444	377	99	80	45 013	35 237	80 250
134	130	85	71	37	28	8	2	3	2	2 140	1 516	3 656
339	283	157	158	52	77	10	31	6	12	27 843	31 690	59 533
4 012	5 494	2 866	3 603	1 424	1 804	418	547	97	119	20 995	28 718	49 713
698	543	627	446	379	363	147	150	39	40	3 553	2 813	6 366
3 614	3 174	2 836	2 177	1 642	1 340	513	421	103	112	17 283	14 643	31 926
130	82	57	65	38	33	14	5	1	4	9 961	8 558	18 519
60	57	47	22	18	15	5	1	2	4	801	589	1 390
..	11 147	9 014	20 161
..	426	489
1	1 755	1 516	3 271
292	181	165	108	45	26	10	5	..	3	516	255	771
55	27	25	11	6	7	5	2	412	61	473
40	5	25	6	1	2	6 217	8 872	15 089
829	1 022	446	505	182	215	52	66	9	12	5 833	3 061	8 894
302	179	170	136	97	98	44	48	12	9	1 507	367	1 874
67	4	31	5	12	2	1 276	211	1 487
22	6	10	6	3	3	1	28 775	24 931	53 706
2 729	2 085	2 034	1 298	1 096	803	372	228	78	80	6 841	8 155	14 996
477	579	356	445	258	295	119	112	43	52
26 184	27 534	20 680	19 922	14 138	14 333	5 677	5 753	1 806	2 136	399 390	384 423	783 813

TAV. VIII. — Morti nel Regno nell'anno 1895, classificati per cause di morte.

CAUSE DI MORTE	MORTI		CAUSE DI MORTE	MORTI	
	Maschi	Femmine		Maschi	Femmine
Asfissia e apoplessia nel parto	970	598	disseminati in più organi	1 494	1 699
Iidrocefalo congenito, ernie cerebrali, spina bifida, mostruosità	524	532	dell'utero, vagina, ovaia	2 522
Cianosi	244	221	delle mammelle	15	855
Atresia (delle narici, dell'esofago, ecc.)	81	33	della vescica, uretra, prostata, del pene, dei testicoli	205	51
Labbro leporino	89	81	della bocca, labbra, lingua, del palato, delle fauci, della tiroide, laringe, trachea	475	223
Atrofia congenita	29 619	25 058	dello stomaco, esofago	2 412	1 757
Vaiuolo	1 522	1 476	del fegato, della milza, del pancreas, intestino, peritoneo	1 138	1 286
Morbillo	5 832	5 490	delle ossa, articolazioni	90	68
Scarlattina	1 929	1 885	dei centri nervosi ed organi dei sensi	71	61
Risipola	1 795	1 668	d'altri organi	317	350
Febbre tifoidea e migliare	7 410	8 180	Apoplessia e congestione cerebrale	17 283	14 643
Tifo petecchiale	5	4	Meningite semplice cerebrale e spinale	9 961	8 558
Meningite cerebro-spinale epidemica	81	95	Mielite, tabe dorsale	3 184	1 840
Difterite e crup difterico	3 676	3 747	Encefalite	801	589
Laringite crupale	2 218	1 825	Tumori cerebrali e tumori spinali (1)	861	610
Ipertosse	3 811	4 867	Epilessia, isterismo	963	1 063
Infuenza	1 916	1 857	Corea	43	54
Febbri da malaria e cachessia palustre	8 841	7 623	Tetano traumatico, reumatico, trisma dei neonati	592	368
Dissenteria	80	68	Eclampsia infantile	11 147	9 014
Sifilide	1 226	1 087	Demenza paralitica	225	111
Setticemia, piemia	776	603	Malattie degli occhi e delle orecchie (1)	227	161
Pustola maligna, carbonchio	389	232	Malattie delle fosse nasali, della trachea, della laringe (1)	999	773
Lebbra	3	5	Malattie dei bronchi	39 084	37 690
Rabbia	42	11	Malattie della pleura e del mediastino, affezioni del diaframma (1)	2 140	1 516
Malattie infettive non determinate	266	169	Congestione ed apoplessia polmonare	279	198
Tubercolosi generale	4 456	5 412	Pneumonite acuta	45 013	35 237
Meningite tubercolare, idrocefalo acquisito	2 322	2 175	Pneumonite cronica, gangrena polmonare	974	810
Tubercolosi polmonare	14 738	17 018	Malattie della tiroide (1)	59	96
Tabe mesenterica	4 685	5 459	Asma, enfisema	1 280	1 661
Scrofola disseminata	858	986	Malattie delle arterie e gangrena senile degli arti	3 553	2 813
Lupo	41	85	Id. delle vene, fiebite, emorroidi	96	100
Artrite fungosa, sinovite fungosa	430	343	Id. dei vasi linfatici (linfangioite, adenite, adenia)	68	75
Tubercolosi delle ossa	313	212	Id. del cuore	20 995	28 718
Male vertebrale di Pott	220	173	Id. del pericardio	505	693
Rachitide	1 469	1 337	Angina pectoris	273	209
Anemia, clorosi, leucocitemia	4 094	5 068			
Porpora emorragica	257	230			
Scorbuto	293	146			
Marasmo senile	17 910	21 126			
Pellagra	1 755	1 516			
Gotta	133	20			
Diabete	516	255			

(1) Escluse le affezioni cancerose e tubercolari.

Segue Tav. VIII. — Morti nel Regno nell'anno 1895, classificati per cause di morte.

CAUSE DI MORTE	MORTI		CAUSE DI MORTE	MORTI	
	Maschi	Femmine		Maschi	Femmine
Sincope (2)	1 343	1 296	Morti accidentali in stato d'ub-		
Malattie della bocca e della lin-			briachezza	17	..
gua (1)	1 412	1 326	Id. per annegamento	1 153	435
Id. della parotide (1)	85	76	Id. per freddo	94	24
Id. delle tonsille, faringe ed			Id. per insolazione	69	30
esofago (1)	431	384	Id. per fulminazione	109	26
Malattie dello stomaco (1)	3 345	3 244	Id. per caduta	1 667	560
Ulcera rotonda dello stomaco	300	220	Id. per esplosione di pol-		
Epatite, cirrosi.	3 499	2 068	vere o dinamite, per scop-		
Atrofia gialla acuta del fegato	75	38	pio di arma da fuoco, di		
Calcoli biliari	48	45	mine, ecc.	159	20
Itterizia	691	457	Id. per ferite da taglio	27	8
Malattie della milza e del pan-			Id. per lesioni da macchi-		
creas (1)	70	52	ne agrarie ed industriali.	28	2
Enterite, diarrea, tifite	58 212	56 002	Id. per schiacciamento	420	99
Volvolo	1 273	923	Id. per violenze di ani-		
Tumori intestinali e addom. (1).	226	337	mali	57	11
Ernie intestinali e addominali	943	621	Id. per ustione	999	1 364
Malattie da echinococco	34	22	Id. per inanizione	10	4
Altri parassiti intestinali	536	514	Id. per soffocamento	81	57
Peritonite	2 357	2 851	Id. per asfissia	165	73
Idrope-ascite	831	1 065	Id. per avvelenamenti		
Malattie dei reni (1)	5 831	5 375	acuti	51	40
Id. della vescica (1)	2 217	1 020	Id. per morsi di vipera o		
Id. dell'uretra e prostata (1)	390	..	di altri animali velenosi.	8	7
Id. delle capsule soprarren.	53	38	Id. per cause non deter-		
Id. dei testicoli (1).	15	..	minate	719	301
Id. dell'ovaia (1).	130	Suicidi per annegamento	297	114
Id. dell'utero e vagina (1)	1 099	Id. con armi da fuoco	395	23
Id. delle mammelle (1).	3	10	Id. id. da taglio	94	4
Metrorragia dopo il parto	699	Id. per impiccamento	261	56
Distocia e gravid. estrauterina	104	Id. per precipitazione	105	47
Eclampsia puerperale	276	Id. per schiacciamento sotto		
Febbre puerperale	1 514	convogli ferroviari, sotto	60	3
Pelvi e metroperitonite puerperale	..	469	tram, ecc.	83	42
Sincope da parto e altre malattie	..	345	Id. per avvelenamento	72	50
puerperali	345	Id. per asfissia	140	28
Flemmone, piaghe, gangrena della			Id. per altri mezzi o per		
pelle (1)	1 285	1 133	mezzi non determinati	1 276	211
Elefantiasi degli arabi	9	7	Omicidi, infanticidi	1 276	211
Favo, foruncoli	81	45	Morti per causa ignota	6 841	8 155
Pemfigo, eczema, ecc.	417	368			
Sclerema	1 531	1 354			
Mal. delle ossa e osteomalacia (1).	507	461			
Reumatismo articolare acuto	426	489			
Id. cronico	329	614			
Psoite	20	11			
Atrofia muscolare progressiva	20	13			
Alcolismo cronico	412	61			
Avvelenamenti cronici accidentali					
e professionali	19	5			
			Totale generale.	399 390	384 423

(1) Escluse le affezioni cancerose e tubercolari.
(2) Esclusa la sincope da parto.

TAV. IX. — Suicidi.

Anno 1895.

Anno 1895.

a) SUICIDI CLASSIFICATI PER SESSO E PER STATO CIVILE				c) SUICIDI CLASSIFICATI PER SESSO E PER PROFESSIONI			
STATO CIVILE	Maschi	Femmine	TOTALE	PROFESSIONI	Maschi	Femmine	TOTALE
Cellibi	660	115	775	Proprietari, aglati	104	25	129
Coniugati.	640	162	802	Avvocati.	12	..	12
Vedovi.	165	79	244	Medici, levatrici	4	2	6
Stato civile ignoto	42	11	53	Maestri.	9	5	14
TOTALE	1 507	367	1 874	Studenti	42	6	48
				Sacerdoti, suore	7	1	8
				Negozianti	104	11	115
				Commessi	22	2	24
				Mugnai.	29	..	29
				Macellai	15	..	15
				Osti, caffettieri, ostesse	20	4	24
				Impiegati	68	..	68
				Muratori	27	..	27
				Minatori	5	..	5
				Tessitori, filatori.	9	10	19
				Calzolai	50	..	50
				Sarti, modiste, cucitrici, stiratrici.	17	16	33
				Cocchieri.	33	..	33
				Agricoltori	331	102	433
				Pastori.	7	..	7
				Marinai	15	..	15
				Barbieri	13	..	13
				Tipografi	5	..	5
				Braccianti.	73	8	81
				Operai.	28	5	33
				Facchini	15	..	15
				Servitori.	31	18	49
				Camerieri	8	3	11
				Falegnami	39	..	39
				Fabbri	33	..	33
				Fruttivendoli.	8	2	10
				Guardie	28	..	28
				Donne di casa	123	123
				Carcerati.	1	..	1
				Altre professioni e professioni non determinate	295	24	319
TOTALE	1 507	367	1 874	TOTALE	1 507	367	1 874

b) SUICIDI PER SESSO E PER MESI

M E S I	Maschi	Femmine	TOTALE
Gennaio	115	16	131
Febbraio	89	23	112
Marzo	141	31	172
Aprile	141	32	173
Maggio	138	38	176
Giugno	144	46	190
Luglio	158	40	198
Agosto	137	35	172
Settembre	127	28	155
Ottobre	106	26	132
Novembre	110	29	139
Dicembre	101	23	124
TOTALE	1 507	367	1 874

TAV. X. — Calcolo della popolazione di ciascuna provincia al 30 giugno 1896 (1).

PROVINCIE E COMPARTIMENTI	POPOLAZIONE calcolata al 30 giugno 1896	PROVINCIE E COMPARTIMENTI	POPOLAZIONE calcolata al 30 giugno 1896
Alessandria	796 494	Ancona	274 703
Cuneo	661 835	Ascoli Piceno	218 434
Novara	757 383	Macerata	243 723
Torino	1 119 199	Pesaro e Urbino	238 180
Piemonte	3 334 911	Marche	975 040
Genova	834 299	Perugia — Umbria	606 163
Porto Maurizio	145 365	Roma — Lazio	1 023 332
Liguria	979 664	Aquila degli Abruzzi	384 718
Bergamo	425 601	Campobasso	382 780
Brescia	495 035	Chieti	350 991
Como	573 967	Teramo	268 265
Cremona	307 054	Abruzzi e Molise	1 386 754
Mantova	313 188	Avellino	418 486
Milano	1 289 082	Benevento	248 155
Pavia	505 960	Caserta	744 224
Sondrio	135 127	Napoli	1 151 204
Lombardia	4 045 014	Salerno	574 391
Belluno	176 720	Campania	3 136 460
Padova	450 789	Bari delle Puglie	802 857
Rovigo	244 821	Foggia	410 232
Treviso	412 370	Lecce	650 399
Udine	533 454	Puglie	1 863 488
Venezia	386 425	Potenza — Basilicata	547 402
Verona	485 768	Catanzaro	468 320
Vicenza	449 325	Cosenza	470 506
Veneto	3 089 667	Reggio di Calabria	402 310
Bologna	492 597	Calabria	1 341 136
Ferrara	255 431	Caltanissetta	327 706
Forlì	277 532	Catania	675 902
Modena	290 073	Girgenti	349 457
Parma	273 135	Messina	525 065
Piacenza	229 542	Palermo	833 677
Ravenna	225 107	Siracusa	420 219
Reggio nell'Emilia	251 361	Trapani	371 963
Emilia	2 294 838	Sicilia	3 503 989
Arezzo	244 802	Cagliari	464 404
Firenze	826 637	Sassari	289 324
Grosseto	124 835	Sardegna	753 728
Livorno	125 949	REGNO	31 195 697
Lucca	290 506		
Massa e Carrara	182 774		
Pisa	310 808		
Siena	207 805		
Toscana	2 314 111		

(1) Si veggano le spiegazioni date a pagina 2 relative al calcolo della popolazione di ciascuna provincia.

TAV. XI. — Morti in ciascuna

Anno 1896.

CAUSE DI MORTE	PIEMONTE				LIGURIA		Bergamo	Brescia
	Alessandria	Cuneo	Novara	Torino	Genova	Porto Maurizio		
Immaturità, debolezza congenita, atelectasia polmonare	1 030	1 144	1 072	1 415	942	132	875	842
2 Anemia, clorosi, leucemia	198	196	180	230	191	30	155	137
3 Marasmo senile	862	857	821	1 138	746	118	484	506
4 Gastrite	240	253	165	234	151	45	137	121
5 Enterite e diarrea	2 222	1 632	1 598	2 232	1 645	329	1 839	1 505
6 Epatite	136	105	140	163	185	38	64	114
Malattie dei reni	192	177	222	425	223	35	160	131
Peritonite	119	105	111	187	142	18	125	108
9 Valuolo	6	5	1	9	18	..	28	6
10 Morbillo	404	125	399	416	451	40	128	89
11 Searlattina	10	17	56	18	11	2	12	6
12 Risipola infettiva	104	55	75	116	92	13	34	39
13 L'ebbre tifoidea e migliare	184	174	137	247	169	22	383	223
14 Iperossie	141	204	227	319	139	8	76	180
15 Difterite	97	76	278	108	151	18	213	47
16 Laringite orupale	83	84	60	62	126	13	59	50
17 Febbri da malaria e cachessia palustre	14	14	105	54	15	3	17	24
18 Influenza	41	44	52	47	119	9	65	104
19 Sifilide	17	26	32	34	48	7	8	18
20 Tetano traumatico, reumatico, trisma dei neonati	39	18	19	45	19	3	13	27
21 Pustola maligna, carbonchio	6	6	3	5	4	1	..	1
22 Dissenteria	4	10	23	6	7	1	1	5
23 Febbre puerperale	43	28	19	29	47	5	21	23
24 Malattie dei bronchi	1 278	1 263	1 150	1 853	1 531	285	1 111	1 231
25 Pneumonite acuta	1 819	1 172	1 749	2 307	2 861	297	1 019	1 177
26 Malattie della pleura e del mediastino	61	77	65	107	104	12	65	72
27 Tubercolosi disseminata e sue manifestazioni locali	1 503	959	1 498	2 097	2 279	343	905	1 040
28 Malattie del cuore	1 306	1 225	1 176	2 192	1 350	214	779	1 060
29 Malattie delle arterie	121	92	108	177	152	24	93	125
30 Apoplessia e congestione cerebrale	782	616	620	1 010	618	114	524	736
31 Meningite semplice cerebrale e spinale	360	238	376	459	483	50	294	273
32 Encefalite	48	32	37	63	38	7	27	41
33 Convulsioni	386	279	285	440	516	52	170	120
34 Reumatismo articolare acuto	24	26	33	37	23	8	15	16
35 Pellagra	65	35	34	10	6	..	181	243
36 Diabete	19	12	20	37	40	7	13	13
37 Alcolismo	37	25	17	21	42	7	19	24
Tumori maligni	358	247	360	616	553	89	238	366
39 Morti violente	247	209	265	371	277	63	146	222
40 } per cause accidentali	57	48	45	125	80	18	12	32
41 } per suicidio	19	11	18	26	23	4	9	9
42 } per omicidio	1 330	1 373	1 143	1 930	1 639	298	1 158	1 121
43 Altre malattie	278	331	286	1 137	194	58	23	65
CAUSE ignote	278	331	286	1 137	194	58	23	65
TOTALE dei morti	16 290	13 623	15 023	22 554	18 450	2 840	11 706	12 271

provincia, classificati per cause di morte.

Anno 1896

CAUSE DI MORTE	LOMBARDIA						VENETO						Numero d'ordine	
	Como	Cremona	Mantova	Milano	Pavia	Sondrio	Belluno	Padova	Rovigo	Treviso	Udine	Venezia		Verona
717	613	436	2 571	554	150	371	966	752	857	988	819	570	922	1
135	83	74	365	100	36	37	77	102	71	110	161	111	86	2
626	342	313	1 361	439	163	220	330	237	370	745	330	429	417	3
131	57	68	344	80	36	41	43	63	67	203	60	85	86	4
1 250	630	625	3 263	1 002	341	306	786	515	569	1 088	867	642	703	5
98	62	58	223	84	19	25	72	27	46	59	67	52	53	6
207	112	69	774	144	24	32	120	59	64	110	120	109	102	7
90	64	67	229	84	14	23	89	18	49	80	52	74	68	8
3	20	6	20	2	1	2	3	4	5	4	2	22	4	9
125	97	37	206	124	21	36	22	3	48	14	186	4	11	10
15	31	13	295	51	..	14	6	7	3	37	3	54	81	11
42	41	26	132	92	10	9	29	9	16	37	20	25	38	12
272	129	118	580	144	69	33	201	76	137	152	107	132	135	13
136	37	42	134	98	..	65	204	100	192	337	154	51	107	14
384	138	10	936	277	24	23	28	17	81	240	53	70	51	15
87	28	17	352	44	13	7	21	9	25	110	49	19	42	16
6	46	19	97	38	5	1	37	91	12	23	120	30	13	17
96	86	65	248	87	22	66	88	65	121	111	66	43	142	18
8	12	10	170	7	2	5	45	1	4	6	20	22	8	19
11	18	10	27	18	..	6	21	21	15	17	20	35	31	20
..	3	3	3	3	..	2	1	1	1	1	1	21
2	4	..	23	2	..	7	22
27	10	8	61	19	13	12	17	6	14	16	8	22	21	23
999	633	569	2 721	926	267	330	624	310	747	1 019	849	456	766	24
1 251	654	476	3 583	933	264	449	641	281	611	998	902	746	817	25
75	40	23	163	48	15	23	41	10	27	29	40	37	55	26
1 518	595	607	3 374	854	152	394	964	450	713	1 066	1 032	713	797	27
1 208	650	502	2 550	805	329	260	520	226	522	866	560	613	639	28
115	93	76	334	90	15	41	188	57	115	154	280	144	149	29
605	418	418	1 504	464	92	80	365	190	268	322	382	567	383	30
299	211	153	1 254	215	45	67	189	80	151	218	257	195	167	31
34	14	19	85	29	2	13	14	13	15	26	29	24	21	32
273	70	65	643	140	75	64	525	79	328	375	636	135	459	33
18	9	13	39	13	4	9	8	4	6	25	11	11	9	34
58	103	101	220	56	17	77	207	47	143	204	67	95	155	35
13	14	10	38	7	4	1	10	5	9	25	5	6	5	36
25	5	16	40	17	2	4	13	3	11	24	16	6	10	37
325	222	199	833	278	72	105	244	119	194	290	237	208	201	38
151	91	70	347	158	64	59	109	56	100	140	132	101	100	39
36	22	22	134	24	8	14	28	4	20	28	32	27	18	40
15	1	1	23	11	4	2	6	4	3	7	4	1	1	41
1 201	668	787	2 616	824	227	356	817	548	509	729	673	791	724	42
84	21	15	89	133	21	48	13	10	72	358	72	37	36	43
12 771	7 193	6 236	32 981	9 520	2 642	3 755	8 733	4 678	7 330	11 398	9 261	7 565	8 684	

Segue TAV. XI. — Morti in ciascuna

Anno 1896.

Numero d'ordine	CAUSE DI MORTE	EMILIA								Arezzo
		Bologna	Ferrara	Forlì	Modena	Parma	Piacenza	Ravenna	Reggio Emilia	
1	Immaturità, debolezza congenita, atelectasia polmonare	1 232	1 029	748	905	451	425	524	629	511
2	Anemia, clorosi, leucemia	96	151	58	60	92	65	30	61	78
3	Marasmo senile	675	281	317	411	222	312	218	230	436
4	Gastrite	57	27	47	66	25	35	28	47	38
5	Enterite e diarrea	1 474	888	1 091	902	699	585	640	777	1 250
6	Epatite	79	55	44	47	43	31	42	45	26
7	Malattie dei reni	137	53	91	59	62	52	79	89	90
8	Peritonite	147	35	96	79	85	65	51	67	66
9	Valuolo	1	2	1	1
10	Morbillo	54	26	39	86	3	41	5	78	133
11	Scarlattina	1	2	2	4	..	5	..	2	6
12	Risipola infettiva	32	22	16	30	37	37	23	14	29
13	Febbre tifoidea e migliare	230	125	149	126	94	59	89	78	164
14	Ipertosse	81	210	144	12	61	39	109	8	4
15	Difterite	128	29	56	47	38	78	10	202	17
16	Laringite crupale	52	16	32	20	7	11	24	26	20
17	Febbri da malaria e cachessia palustre	19	106	3	10	9	6	42	12	14
18	Infuenza	103	85	40	47	59	43	34	75	33
19	Sifilide	63	12	13	4	10	3	3	12	7
20	Tetano traumatico, reumatico, trisma dei neonati	7	3	16	12	4	5	10	9	6
21	Pustola maligna, carbonchio	2	1	..	4	1	2	1	..	1
22	Dissenteria	2	..	2	..	3	2
23	Febbre puerperale	21	9	8	17	17	10	4	9	8
24	Malattie dei bronchi	891	488	867	759	566	520	333	790	651
25	Pneumonia acuta	1 344	426	503	707	742	606	528	547	451
26	Malattie della pleura e del mediastino	52	15	20	38	25	18	20	26	22
27	Tubercolosi disseminate e sue manifestazioni locali	1 253	546	595	641	590	451	548	509	421
28	Malattie del cuore	762	309	391	445	488	429	290	486	447
29	Malattie delle arterie	134	59	58	67	59	59	55	51	54
30	Apoplezia e congestione cerebrale	574	261	267	314	313	276	275	311	291
31	Meningite semplice cerebrale e spinale	177	118	105	144	134	124	77	115	72
32	Encefalite	33	3	7	17	17	14	6	25	7
33	Convulsioni	86	51	129	57	61	76	77	65	116
34	Reumatismo articolare acuto	16	6	7	14	11	8	4	10	8
35	Pellagra	85	37	122	16	97	97	11	33	28
36	Diabete	16	5	3	5	3	7	7	5	2
37	Alcolismo	8	3	2	2	8	9	1	3	..
38	Tumori maligni	403	121	262	165	245	150	269	180	182
39	per cause accidentali	150	65	94	87	108	82	57	95	93
40	Morti violente	76	22	28	21	33	11	22	16	18
41	per suicidio	12	5	9	6	4	8	5	3	5
42	per omicidio	1 094	513	526	953	585	477	337	645	389
43	Altre malattie	146	7	76	19	241	40	17	58	28
	TOTALE dei morti	12 003	6 229	7 077	7 428	6 349	5 369	4 910	6 443	6 224

provincia, classificati per cause di morte.

Anno 1896

Numero d'ordine	TOSCANA							MARCHE				UMBRIA	LAZIO	ABRUZZI e MOLISE				Numero d'ordine
	Firenze	Grosseto	Livorno	Lucca	Massa e Carrara	Pisa	Siena	Ancona	Ascoli Piceno	Macerata	Pesaro e Urbino	Perugia	Roma	Aquila degli A-bruzzi	Campobasso	Chieti	Teramo	
1	1 468	286	174	466	383	422	456	646	457	582	917	1 518	1 267	741	655	625	385	1
2	139	21	22	67	64	53	62	65	98	45	84	218	380	197	205	125	79	2
3	1 117	128	119	333	257	350	235	414	332	460	321	820	933	688	518	512	967	3
4	73	16	7	33	28	51	31	59	47	33	33	68	187	98	99	78	52	4
5	2 225	449	173	572	580	692	711	872	828	772	818	1 945	3 456	1 958	2 125	1 737	939	5
6	104	23	21	35	28	33	33	42	25	28	46	64	188	52	65	61	39	6
7	365	40	33	108	55	77	50	126	135	110	74	242	613	253	201	150	89	7
8	170	29	31	51	24	24	43	60	43	52	44	150	229	56	47	46	28	8
9	23	1	..	10	3	1	..	1	1	19	4	..	17	166	1	9
10	163	139	..	107	174	63	73	122	33	99	57	98	749	174	416	150	13	10
11	60	6	4	1	4	..	1	3	..	14	12	45	182	92	5	11
12	99	25	8	34	24	30	31	7	15	15	12	35	115	31	46	24	19	12
13	477	81	96	158	58	263	195	130	158	148	167	387	493	207	278	250	209	13
14	187	34	7	11	33	58	78	80	49	11	103	104	201	158	66	56	77	14
15	92	5	9	17	25	33	6	11	12	8	11	32	82	47	102	44	25	15
16	56	3	6	35	16	25	7	11	7	5	5	39	65	29	38	27	17	16
17	10	107	2	3	8	47	20	10	12	13	4	53	671	59	353	253	161	17
18	39	19	17	75	41	61	47	66	68	43	43	166	140	63	78	93	60	18
19	53	5	11	10	5	27	3	6	12	3	5	56	121	30	30	60	19	19
20	8	2	1	1	3	3	..	10	10	8	4	5	10	2	3	15	1	20
21	5	..	1	1	1	..	2	..	2	1	..	20	36	8	8	9	1	21
22	1	26	34	1	22
23	22	12	4	7	11	8	9	10	8	9	14	20	52	22	12	10	8	23
24	1 606	242	219	653	524	504	512	814	522	539	784	1 571	1 895	1 053	1 029	944	499	24
25	2 098	286	285	767	455	500	429	505	425	441	477	1 232	3 067	934	1 001	781	394	25
26	63	8	9	33	12	20	20	14	18	16	22	53	93	38	47	32	22	26
27	2 039	259	396	659	431	714	437	611	324	376	493	1 041	2 897	704	575	662	378	27
28	1 552	130	216	531	327	488	347	575	413	515	422	1 094	1 438	770	610	485	363	28
29	161	23	24	49	32	64	44	69	63	51	55	109	288	68	57	53	32	29
30	1 117	88	133	304	141	388	288	479	337	426	329	763	1 034	416	421	449	364	30
31	437	56	83	143	97	156	58	89	63	72	61	176	517	160	254	135	81	31
32	27	3	11	4	9	11	1	16	4	3	7	16	91	16	12	21	9	32
33	564	107	59	129	144	183	107	238	142	279	240	532	1 231	243	155	351	318	33
34	28	5	1	13	6	5	10	5	4	6	2	12	33	22	13	4	3	34
35	43	1	1	18	3	2	16	13	24	83	78	119	14	2	1	35
36	27	2	3	12	3	10	4	10	13	9	4	20	38	15	8	10	8	36
37	8	1	5	6	..	2	1	10	5	7	3	7	10	1	2	..	2	37
38	814	73	116	170	105	225	187	189	95	155	154	286	562	156	150	129	83	38
39	172	41	38	81	77	69	82	74	86	56	82	237	337	106	154	103	56	39
40	84	12	31	10	4	23	21	24	9	19	31	37	117	8	10	12	6	40
41	20	3	3	6	5	8	6	12	9	6	6	17	87	25	27	18	21	41
42	1 433	176	216	486	252	420	325	594	478	487	474	1 086	2 129	698	801	666	582	42
43	58	10	12	26	49	9	9	68	129	99	115	92	279	250	279	315	365	43
	19 307	2 951	2 602	6 240	4 501	6												

Segue Tav. XI. — Morti in ciascuna

Anno 1896.

Numero d'ordine	CAUSE DI MORTE	CAMPANIA					PUGLIE		
		Avellino	Benevento	Caserta	Napoli	Salerno	Bari delle Puglie	Foggia	Lecce
1	Immaturità, debolezza congenita, atelectasia polmonare	492	402	680	752	463	887	602	890
2	Anemia, clorosi, leucemia	170	87	207	261	165	313	100	344
3	Marasmo senile	561	345	863	1 402	956	956	333	697
4	Gastrite	109	60	131	183	111	267	132	215
5	Enterite e diarrea	2 168	1 153	3 245	4 566	2 451	4 874	2 882	3 678
6	Epatite	80	41	164	205	105	144	106	176
7	Malattie dei reni	200	179	330	570	207	352	211	238
8	Peritonite	79	38	95	220	61	99	57	99
9	Valuolo	3	9	35	427	56	778	15	71
10	Morbillo	356	130	581	97	288	171	184	811
11	Scarlattina	126	260	66	36	64	119	254	48
12	Risipola infettiva	42	17	63	68	65	166	58	160
13	Febbre tifoidea e migliare	310	120	591	500	307	806	314	575
14	Ipertosse	50	3	87	91	106	129	60	131
15	Difterite	17	30	51	45	55	50	88	98
16	Laringite erupale	26	19	58	70	26	73	52	33
17	Febbri da malaria e cachessia palustre	562	234	482	82	263	566	1 097	791
18	Influenza	90	88	166	120	343	83	67	273
19	Sifilide	23	20	72	299	47	40	48	49
20	Tetano traumatico, reumatico, trisma dei neonati	20	5	31	30	8	6	9	26
21	Pustola maligna, carbonchio	6	5	15	19	20	17	12	13
22	Dissenteria	97	..	77	4	121	3
23	Febbre puerperale	21	9	22	23	29	39	29	33
24	Malattie dei bronchi	1 361	753	2 092	3 678	1 729	2 701	1 155	2 353
25	Pneumonite acuta	1 626	820	2 713	4 445	1 693	2 184	1 703	2 390
26	Malattie della pleura e del mediastino	55	32	89	139	54	50	67	59
27	Tubercolosi disseminata e sue manifestazioni locali	681	294	1 338	2 618	924	1 598	694	1 259
28	Malattie del cuore	778	472	1 298	2 469	854	1 421	505	815
29	Malattie delle arterie	55	46	129	283	71	79	43	76
30	Apoplezia e congestione cerebrale	344	256	775	1 164	513	795	334	584
31	Meningite semplice cerebrale e spinale	229	124	387	1 356	292	508	280	650
32	Encefalite	18	10	28	51	26	33	11	14
33	Convulsioni	238	163	1 073	1 236	444	828	391	438
34	Reumatismo articolare acuto	28	8	20	23	17	18	12	15
35	Pellagra
36	Diabete	6	6	18	37	16	19	9	12
37	Alcolismo	2	4	4	4	2	4	10
38	Tumori maligni	126	76	230	522	167	239	99	235
39	per cause accidentali	138	86	265	335	222	221	136	193
40	Morti violente	13	7	25	66	16	31	13	20
41	per suicidio	25	10	60	109	39	39	35	24
42	per omicidio	849	480	1 410	2 401	1 288	1 516	692	1 132
43	Altre malattie	123	216	138	48	186	112	128	184
	CAUSE ignote	123	216	138	48	186	112	128	184
	TOTALE dei morti	12 301	7 115	20 204	31 054	14 872	23 029	13 021	19 855

provincia, classificati per cause di morte.

Anno 1896.

Numero d'ordine	CAUSE DI MORTE	BASILICATA	CALABRIE			SICILIA						SARDEGNA		REGNO	Numero d'ordine	
		Potenza	Catanzaro	Cosenza	Reggio Calabria	Callianissetta	Catania	Girgenti	Messina	Palermo	Siracusa	Trapani	Cagliari	Sassari		TOTALE dei morti
1	Immaturità, debolezza congenita, atelectasia polmonare	879	691	627	442	592	798	641	672	1 351	730	532	523	338	50 564	1
2	Anemia, clorosi, leucemia	299	142	135	154	217	246	212	290	399	152	83	167	95	9 716	2
3	Marasmo senile	779	496	694	575	555	780	658	993	1 770	475	411	373	176	37 708	3
4	Gastrite	120	128	85	104	115	369	135	126	135	213	97	160	67	7 134	4
5	Enterite e diarrea	3 117	1 909	1 845	2 067	2 225	3 831	2 278	1 847	3 222	2 261	1 279	1 307	845	107 797	5
6	Epatite	111	117	107	98	50	120	62	88	116	81	59	152	59	5 430	6
7	Malattie dei reni	231	168	195	148	120	357	120	174	296	103	88	61	73	11 445	7
8	Peritonite	66	65	65	72	36	73	50	48	100	48	53	55	26	5 239	8
9	Valuolo	41	19	50	10	2	..	87	..	2	..	1	2 039	9
10	Morbillo	734	219	116	108	283	163	75	50	542	320	67	86	55	11 515	10
11	Scarlattina	216	126	32	93	25	355	16	13	11	154	1	2	32	3 242	11
12	Risipola infettiva	74	74	42	50	32	71	43	52	77	43	24	58	25	3 188	12
13	Febbre tifoidea e migliare	271	282	256	256	438	462	561	214	709	274	151	101	73	16 364	13
14	Ipertosse	134	6	74	23	30	122	89	62	143	167	34	198	9	6 680	14
15	Difterite	65	87	74	85	154	214	169	62	245	73	56	130	55	6 379	15
16	Laringite erupale	28	29	21	33	80	101	101	10	73	22	58	36	30	2 918	16
17	Febbri da malaria e cachessia palustre	1 068	478	471	378	430	619	454	397	475	758	329	896	396	14 017	17
18	Influenza	342	218	228	168	48	159	244	157	50	103	23	51	91	6 537	18
19	Sifilide	43	96	65	78	31	56	32	98	67	11	11	14	9	2 307	19
20	Tetano traumatico, reumatico, trisma dei neonati	7	9	5	14	1	5	4	2	8	3	2	9	2	797	20
21	Pustola maligna, carbonchio	48	17	21	31	7	9	10	1	7	7	10	25	7	458	21
22	Dissenteria	3	47	43	82	10	21	24	20	..	2	1	721	22
23	Febbre puerperale	18	22	17	24	11	30	23	35	31	15	14	33	18	1 306	23
24	Malattie dei bronchi	1 995	1 333	1 324	1 411	1 116	1 920	885	1 275	2 019	986	810	610	387	72 586	24
25	Pneumonite acuta	2 014	1 370	1 193	1 240	867	1 681	802	1 370	1 790	944	762	1 179	763	78 507	25
26	Malattie della pleura e del mediastino	112	55	46	52	47	109	43	77	71	37	29	164	62	3 414	26
27	Tubercolosi disseminata e sue manifestazioni locali	619	522	566	453	512	584	471	739	1 309	523	400	706	564	59 767	27
28	Malattie del cuore	823	538	604	473	301	624	330	447	859	259	291	312	236	48 284	28
29	Malattie delle arterie	57	22	57	40	22	65	47	37	112	21	35	34	35	5 940	29
30	Apoplezia e congestione cerebrale	418	312	336	201	227	568	301	341	629	308	338	318	151	30 650	30
31	Meningite semplice cerebrale e spinale	184	195	210	160	187	292	272	164	543	184	279	169	133	16 536	31
32	Encefalite	18	17	38	7	7	36	9	18	20	12	13	29	13	1 449	32
33	Convulsioni	536	497	327	246	100	403	173	559	231	128	58	115	59	19 858	33
34	Reumatismo articolare acuto	18	14	16	11	12	23	9	11	23	19	11	26	15	968	34
35	Pellagra	1	..	1	1	1	1	3 078	35
36	Diabete	4	16	9	8	6	29	15	8	21	7	15	9	6	838	36
37	Alcolismo	2	4	1	1	4	5	2	5	6	..	3	9	3	565	37
38	Tumori maligni	167	127	145	105	94	236	111	161	276	141	114	82	44	15 477	38
39	per cause accidentali	224	140	172	152	120	175	110	136	235	95	86	127	102	9 630	39
40	Morti violente	16	13	9	10	14	38	18	29	35	23	14	24	15	1 983	40
41	per suicidio	37	51	44	33	35	76	65	31	74	15	62	33	26	1 451	41
42	per omicidio	1 192	937	908	808	709	1 254	685	968	1 376	1 032	471	894	690	59 926	42
43	Altre malattie	443	514	713	678	32	355	152	511	200	557	36	1 612	656	13 721	43
	TOTALE dei morti	17 573	12 122	11 988	11 183	9 924	17 409	10 565	12 299	19 682	11 324	7 210	10 902	6 463	758 129	

TAV. XII. — Morti nei 69 Comuni capoluoghi di

Anno 1896.

CAUSE DI MORTE	ALESSANDRIA	CUNEO	NOVARA	TORINO	GENOVA	PORTO MAURIZIO	BERGAMO	BRESCIA	COMO	CREMONA
Enterite e diarrea	130	107	106	491	290	15	153	172	99	60
Vaiuolo	1	11	..	4
Morbillo	8	6	48	227	36	4	27	2	2	1
Scarlattina	1	..	2	6	1	2	1	1
Febbre tifoidea e migliare	11	9	5	81	34	1	48	23	13	35
Tifo esantematico	2	..
Difterite	7	2	23	78	28	..	54	1	11	17
Laringite crupale	9	3	3	20	22	..	3	4	5	..
Ipertosse	3	12	54	18	13
Febbri da malaria	1	8	5	10	3
Febbre puerperale	2	2	..	8	6	1	2	2	5	2
Sifilide	12	14	34	1	2	4	4	5
Tubercolosi disseminata e polmonare	153	52	142	681	624	14	140	165	110	114
Meningite tubercolare, idrocefalo acquisito, tafe mesenterica, scrofolo, lupo, artrite e sinovite fungosa, tubercolosi d'altri organi	38	6	28	152	123	4	49	42	19	41
Bronchite	112	53	79	327	251	16	81	129	27	59
Pneumonie acuta	158	72	96	767	811	11	150	210	108	98
Pleurite	8	4	5	50	34	3	26	24	19	11
Malattie del cuore	116	61	82	631	372	12	115	161	94	120
Apoplezia cerebrale	65	28	42	393	179	5	91	133	71	73
Reumatismo articolare acuto	1	4	9	9	1	..	1	..	2
Pellagra	16	..	5	2	1	1	25	63	12	14
Alcoolismo	9	2	2	4	11	1	7	8	9	3
Morti violente										
{ per cause accidentali	21	7	31	104	80	8	23	31	10	15
{ per suicidio	6	3	9	71	37	3	3	10	4	7
{ per omicidio	2	11	13	..	2	2	4	..
Altre malattie	527	204	523	2 366	1 851	34	484	679	362	463
TOTALE GENERALE dei morti	1 399	626	1 287	6 553	4 886	135	1 489	1 884	991	1 141
Morti divisi per sesso										
{ Maschi	723	343	651	3 390	2 531	74	762	977	523	589
{ Femmine	676	283	616	3 163	2 355	61	727	907	468	552
Morti divisi secondo che appartenevano alla popolazione										
{ residente	1 224	586	962	5 914	4 496	119	1 131	1 555	689	737
{ avventizia	175	40	305	639	390	16	358	329	302	404

Provincia, classificati per cause di morte.

Anno 1896.

CAUSE DI MORTE	MANTOVA	MILANO	PAVIA	SONDRIO	BELLUNO	PADOVA	ROVIGO	TREVISO	UDINE	VENEZIA	VERONA	VICENZA	BOLOGNA	FERRARA	FORLÌ	MODENA
Enterite e diarrea	92	648	57	16	31	195	22	53	86	363	105	85	349	225	99	153
Vaiuolo	10	1	2	1	8	1	1
Morbillo	3	83	4	1	5	16	..	6	6	149	1	1	17	6	..	19
Scarlattina	66	1	1	11	1	3	29
Febbre tifoidea e migliare	10	132	31	4	5	28	2	13	11	45	36	22	64	23	12	29
Tifo esantematico	1	..	2	1
Difterite	274	23	1	2	5	..	20	6	11	13	5	25	14	18	5
Laringite crupale	2	53	9	1	..	4	..	5	8	15	4	3	8	6	10	8
Ipertosse	18	1	..	12	33	..	2	24	18	1	2	21	12	2	6
Febbri da malaria	3	19	1	1	5	2	1	3	17	..	1
Febbre puerperale	15	4	3	3	4	4	..	4	3	..	1
Sifilide	3	149	1	1	1	39	..	2	..	15	18	1	38	9	5	2
Tubercolosi disseminata e polmonare	104	1 137	58	4	34	221	31	91	81	420	150	122	387	128	49	149
Meningite tubercolare, idrocefalo acquisito, tafe mesenterica, scrofolo, lupo, artrite e sinovite fungosa, tubercolosi d'altri organi	32	190	26	5	20	141	9	38	29	113	44	28	119	88	26	31
Bronchite	90	522	87	14	16	133	14	30	69	392	104	47	176	174	64	169
Pneumonie acuta	58	1 195	82	15	70	151	12	83	104	398	150	118	501	129	99	197
Pleurite	5	92	8	..	2	8	1	2	4	17	6	10	18	5	7	10
Malattie del cuore	73	827	72	24	33	131	18	55	80	258	166	92	226	133	54	84
Apoplezia cerebrale	58	561	72	15	11	87	18	41	37	212	125	55	175	116	48	84
Reumatismo articolare acuto	1	14	..	1	..	1	..	1	4	3	1	1	3	..	1	2
Pellagra	31	18	2	..	12	56	5	8	33	29	27	23	1	27	4	1
Alcoolismo	10	12	1	8	..	2	5	12	5	1	4	2	..	1
Morti violente																
{ per cause accidentali	2	115	18	9	7	17	4	9	7	44	16	11	42	18	10	22
{ per suicidio	102	3	1	2	16	1	3	11	17	11	6	35	8	7	5
{ per omicidio	1	11	1	..	1	1	..	1	..	3	1	..	3	1	3	2
Altre malattie	406	3 890	395	42	156	877	107	317	387	1 536	601	531	1 514	813	340	695
TOTALE GENERALE dei morti	984	10 153	958	154	420	2 172	244	783	1 009	4 083	1 602	1 194	3 734	1 957	859	1 677
Morti divisi per sesso																
{ Maschi	503	5 431	509	83	225	1 131	116	459	483	2 126	835	658	1 940	959	453	871
{ Femmine	481	4 722	449	71	195	1 041	128	324	526	1 957	767	536	1 794	998	406	806
Morti divisi secondo che appartenevano alla popolazione																
{ residente	804	8 657	710	142	375	1 951	212	647	839	3 756	1 345	976	3 383	1 894	839	1 521
{ avventizia	180	1 496	248	12	45	221	32	136	170	327	257	218	351	63	20	156

Anno 1896.

CAUSE DI MORTE	PARMA	P'ACENZA	RAVENNA	REGGIO EMILIA	AREZZO	FIRENZE	GROSSETO	LIVORNO	LUCCA
Eenterite e diarrea	114	76	193	163	188	204	10	124	105
Valuolo	1
Morbillo	6	2	4	21	23	10	..	6
Scarlattina	1	1	6
Febbre tifoidea e migliare	17	14	23	14	44	59	7	85	63
Tifo esantematico	1	..
Difterite	10	6	4	77	3	26	1	8	1
Laringite erupale	1	3	7	5	3	6	..	4	6
Ipertosse	2	19	4	..	3	..	2	..
Febbri da malaria	17	3	1	1	19	1	..
Febbre puerperale	1	1	1	..	1	2	1	1	1
Siflide	5	..	1	9	3	37	..	8	3
Tubercolosi disseminata e polmonare	170	103	118	109	41	476	22	241	192
Meningite tubercolare, idrocefalo acquisito, tabe mesenterica, scrofolo, lupo, artrite e sinovite fungosa, tubercolosi d'altri organi	56	43	37	49	33	91	4	90	37
Bronchite	78	87	74	171	108	331	21	187	175
Pneumonite acuta	184	142	186	139	42	551	52	230	229
Pleurite	8	8	7	6	3	27	..	5	12
Malattie del cuore	101	85	77	141	72	497	7	182	157
Apoplessia cerebrale	82	63	81	85	49	286	3	91	85
Reumatismo articolare acuto	1	4	..	2	1	3	2	..	2
Pellagra	14	51	1	15	9	7	..	1	8
Alcolismo	4	2	1	2	..	4	..	3	4
Morti violente	20	16	16	21	15	35	2	34	19
{ per cause accidentali	10	3	11	6	3	39	..	19	3
{ per suicidio	5	..	3	..	1	9	..	4	3
{ per omicidio	5	..	3	..	1	9	..	4	3
Altre malattie	461	398	552	526	425	1 675	76	815	716
TOTALE GENERALE dei morti	1 342	1 114	1 431	1 551	1 067	4 399	237	2 136	1 827
Morti divisi per sesso									
{ Maschi	740	590	718	821	550	2 316	151	1 080	918
{ Femmine	602	524	713	730	517	2 083	86	1 056	909
Morti divisi secondo che appartenevano alla popolazione									
{ residente	1 012	742	1 398	1 342	993	3 770	166	2 041	1 559
{ avventizia	330	372	38	209	74	629	71	95	268

Anno 1896.

MASSA	PISA	SIENA	ANCONA	ASCOLI PICENO	MACERATA	PERARO	PERUGIA	ROMA	AQUILA DEGLI ABRUZZI	CAMPORASSO	CHIETI	TERAMO
114	103	81	69	87	39	97	127	744	54	58	78	95
..
9	31	14	6	1	7	6	..	187	3	22
..	..	1	..	1	4	1	1	..	1
10	56	59	7	7	9	14	18	130	12	3	11	45
..	1
1	12	..	5	13	42	3	..	1	..
2	3	1	5	..	1	..	7	25	2	1	1	1
..	..	2	1	15	..	12	5	23	1	5
..	5	5	1	..	1	..	1	137	2	2	7	2
..	3	1	1	15	..	1
4	16	3	3	5	..	1	8	65	2	1	8	3
58	171	99	100	37	32	40	87	1 058	23	12	36	35
7	58	23	31	20	13	22	26	381	10	7	21	16
70	98	52	117	56	50	79	160	497	27	62	52	37
41	125	83	83	47	45	55	119	1 216	41	77	28	49
1	7	8	3	3	1	3	3	54	1	3	..	3
59	111	79	89	51	56	47	108	528	48	13	41	28
26	81	72	78	29	65	34	84	420	39	7	31	44
1	1	1	2	..	1	..	3	9	..	1
..	..	2	4	..	5	16	54	1
..	7	1	3	2	1	3	2
8	22	6	11	16	5	9	10	104	3	3	12	1
2	4	3	11	2	1	6	5	93	..	1	1	2
2	3	2	1	..	1	1	3	35	2	..	1	4
190	493	326	443	239	183	215	582	3 308	160	122	222	155
605	1 403	923	1 078	617	518	659	1 424	9 080	434	397	551	528
297	703	483	563	293	292	356	712	4 892	213	198	266	249
308	700	440	515	324	226	303	712	4 188	221	199	285	279
596	1 210	601	1 008	609	484	593	1 329	7 324	421	390	541	520
9	193	322	70	8	34	66	95	1 756	13	7	10	8

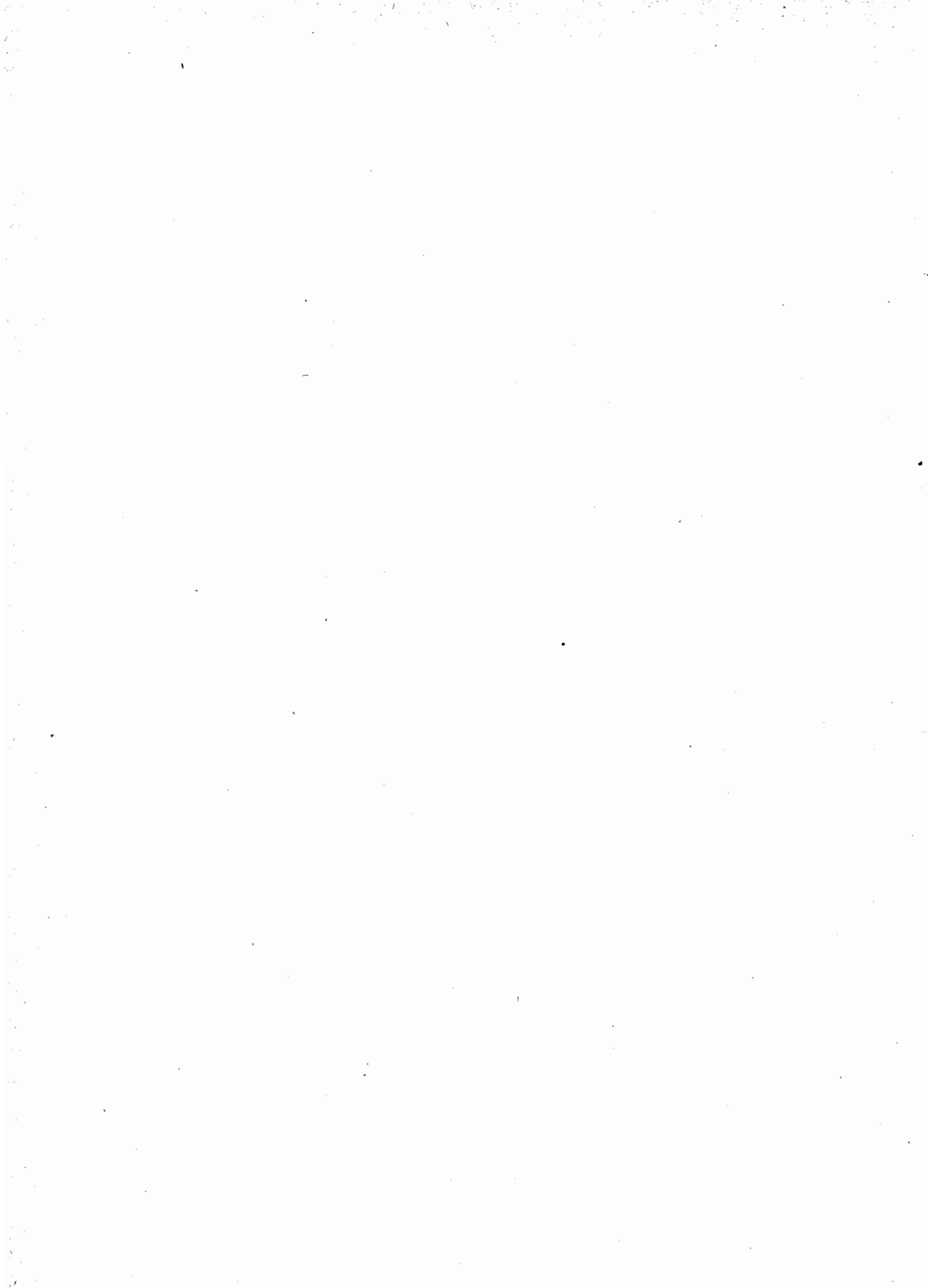

INDICE

INTRODUZIONE.

PARAG.	I. — Osservazioni generali.	Pag.	III	
»	II. — Metodo di esecuzione della statistica	»	IV	
»	III. — Popolazione.	»	VI	
»	IV. — Dichiarazioni mediche raccolte	»	VII	
»	V. — Morti per alcune malattie infettive in tutti i comuni di ciascun com- partimento e nel Regno	»	IX	
	Morti per alcune malattie infettive, classificati per compartimenti, nei tre anni 1893, 1894 e 1895 (cifre assolute e cifre proporzionali a 10,000 abitanti)	»	X	
	Morti avvenute in tutti i comuni del Regno, classificate secondo le cause predominanti, negli anni 1887-95 (cifre assolute)	»	XIX	
	Idem (cifre proporzionali ad un milione di abitanti.	»	XXI	
	Morti nell'anno 1896 (cifre assolute e cifre proporzionali ad un mi- lione di abitanti)	»	XXIII	
»	VI. — Morti nei comuni capoluoghi di provincia e circondario, nei cinque anni dal 1891 al 1895	»	XXIII	
	Cause delle morti avvenute nei 206 comuni capoluoghi di provincia e di circondario, nel periodo di osservazione dal 1891 al 1895 (cifre assolute e cifre proporzionali a 10,000 abitanti).	»	XXIV	
»	VII. — Morti nei 206 comuni capoluoghi di provincia e di circondario con- frontati con quelli degli altri comuni, negli anni dal 1891 al 1895	»	XXVI	
»	VIII. — Morti nelle grandi città	»	XXVIII	
	Popolazione dei 22 comuni che contano più di 60,000 abitanti, calco- lata al 30 giugno 1895 sulle risultanze dei registri municipali di anagrafe, e quozienti di mortalità per l'anno 1895	»	XXXI	
	Morti nei 22 comuni che contano più di 60,000 abitanti, classificati per alcune cause di morte, nell'anno 1895 (cifre assolute)	»	XXXII	
	Idem (cifre proporzionali a 10,000 abitanti)	»	XXXIII	
	Morti nel 1896 nei 22 comuni che contano più di 60,000 abitanti, classificati per alcune cause di morte (cifre assolute)	»	XXXIV	
	Idem (cifre proporzionali a 10,000 abitanti)	»	XXXV	
»	IX. — Cause di morte predominanti nei due sessi ed in ciascun gruppo d'età Morti nell'anno 1895 in tutto il Regno, classificati per età, sesso e cause di morte	»	XXXVII	
	Idem (cifre proporzionali a 1000 morti per qualsiasi malattia e del rispettivo gruppo di età)	»	XL	
»	X. — Morti accidentali e suicidi	»	XLIV	
	Elenco nosologico per la statistica delle cause di morte	»	LIV	
<i>Appendice.</i> — Statistica dei duelli avvenuti dal 1° giugno 1879 al 31 dicembre 1896.			»	LVIII

TAVOLE - Anni 1895 e 1896.

TAVOLA	I — Popolazione media di ciascuna provincia e di ciascun comune capoluogo di provincia nell'anno 1895	Pag. 2
»	II — Morti nel 1895 nei comuni capoluoghi di provincia, divisi secondo che appartenevano alla popolazione stabile od a quella avventizia. Morti negli stessi comuni, fra la nascita e cinque anni di età, divisi in legittimi ed illegittimi	» 3
»	III — Morti nel 1895 nei 69 Comuni capoluoghi di provincia, classificati per cause di morte	» 4
»	IV — Morti nell'anno 1895 nei comuni capoluoghi di circondario, classificati per alcune cause di morte	» 10
»	V — Morti in altri-72 comuni con più di 15,000 abitanti di popolazione agglomerata, classificati per alcune cause di morte, nell'anno 1895	» 15
»	VI — Morti in ciascuna provincia, classificati per cause di morte, nell'anno 1895 »	18
»	VII — Morti nel Regno nell'anno 1895, classificati per età, sesso e cause di morte »	24
»	VIII — Morti nel Regno nell'anno 1895, classificati per cause di morte	» 28
»	IX — Suicidi avvenuti nell'anno 1895, classificati per sesso, per stato civile, per mesi e per professioni.	» 30
»	X — Calcolo della popolazione di ciascuna provincia al 30 giugno 1896	» 31
»	XI — Morti nell'anno 1896 in ciascuna provincia, classificati per cause di morte »	32
»	XII — Morti nell'anno 1896 in ciascuno dei 69 comuni capoluoghi di provincia, classificati per cause di morte	» 38

