

MINISTERO DI AGRICOLTURA, INDUSTRIA E COMMERCIO.  
DIREZIONE GENERALE DELLA STATISTICA.

---

STATISTICA  
DELLE  
CAUSE DI MORTE

NEI COMUNI CAPOLUOGHI DI PROVINCIA O DI CIRCONDARIO

E DELLE

MORTI VIOLENTE AVVENUTE IN TUTTO IL REGNO

—  
Anno 1884  
—



ROMA  
*TIPOGRAFIA ELZEVIRIANA*

nel Ministero delle Finanze

1885



# INDICE

## INTRODUZIONE.

Popolazione . . . . .	Pag.	V
Morti . . . . .	»	VI
Elenco sistematico delle cause di morte . . . . .	»	X
Cause delle morti avvenute nei comuni capoluoghi di provincia e di circondario (cifre assolute) . . . . .	»	XVI
Idem (cifre proporzionali a 10,000 morti). . . . .	»	XVIII
Idem (cifre proporzionali a 10,000 abitanti) . . . . .	»	XX
Influenza delle stagioni . . . . .	»	XXVIII
Influenza del sesso e dell'età . . . . .	»	XXX
Cause di morte distinte secondo il sesso e l'età dei defunti (cifre proporzionali a 10,000 abitanti) . . . . .	»	XXXI
Idem (cifre proporzionali a 10,000 morti) . . . . .	»	XXXII
Mortalità dei bambini legittimi ed illegittimi . . . . .	»	XXXIX
Cause di morte negli individui d'età superiore a 15 anni distinte secondo la condizione e la professione esercitata (proporzione a 100 morti) maschi . . . . .	»	XLII
Idem (femmine) . . . . .	»	XLVI
Confronti internazionali . . . . .	»	L
Statistica delle cause di morte in alcuni Stati d'Europa e d'America (cifre assolute) . . . . .	»	LII
Idem (cifre proporzionali a 1,000 morti) . . . . .	»	LIV
Idem (cifre proporzionali a 10,000 abitanti) . . . . .	»	LVI
Morti violente . . . . .	»	LX

## TAVOLE.

Cause delle morti avvenute in ciascun comune e luogo in cui avvenne la morte . . . . .	Pag.	2
Morti classificati per provincie . . . . .	»	14
Morti classificati per mesi e per compartimenti . . . . .	»	26
Morti classificati per sesso e per età . . . . .	»	50
Maschi morti in età superiore a 15 anni classificati per professioni . . . . .	»	58

Femmine morte in età superiore a 15 anni classificate per professioni . . . . .	Pag. 66
Morti per colera in ciascun comune capoluogo, classificati secondo il giorno in cui è avvenuta la morte . . . . .	» 70
Morti per colera nei comuni capoluoghi classificati per sesso, per età e per stato civile . . . . .	» 74

## APPENDICE.

Riassunto generale delle morti violente per provincie e compartimenti . . . . .	Pag. 77
Morti accidentali secondo le cause che le produssero, per provincie e compartimenti . . . . .	» 82
Morti accidentali per mesi, secondo le cause che le produssero . . . . .	» 92
Morti accidentali per sesso e stato civile, secondo le cause che le produssero . . . . .	» ivi
Morti accidentali per sesso e per età, secondo le cause che le produssero . . . . .	» 93
Morti accidentali avvenute in individui d'età inferiore a 15 anni, classificati secondo le professioni esercitate dai loro genitori . . . . .	» 94
Morti accidentali avvenute in individui d'età superiore a 15 anni, classificati per professioni: maschi . . . . .	» 96
Idem: femmine . . . . .	» 98
Suicidi secondo i mezzi di distruzione, per provincie e per compartimenti . . . . .	» 100
Suicidi secondo lo stato civile delle persone, per compartimenti . . . . .	» 105
Suicidi secondo lo stato civile delle persone e i mezzi di distruzione . . . . .	» ivi
Suicidi per mesi, in ciascun compartimento e nel regno . . . . .	» 106
Suicidi secondo i mezzi di distruzione per mesi . . . . .	» ivi
Suicidi secondo l'età, in ciascun compartimento e nel regno . . . . .	» 108
Suicidi secondo l'età, e i mezzi di distruzione . . . . .	» ivi
Suicidi classificati secondo la condizione o professione delle persone e i mezzi di distruzione: maschi . . . . .	» 110
Suicidi classificati secondo la condizione o professione delle persone e i mezzi di distruzione: femmine . . . . .	» 111

# STATISTICA DELLE CAUSE DI MORTE.

---

Morti avvenute durante l'anno 1884 nei comuni capoluoghi di provincia e di circondario.

---

## INTRODUZIONE.

---

La statistica delle cause di morte fu iniziata col 1881 e viene pubblicata annualmente; essa è compilata sulle dichiarazioni originali dei medici curanti e si limita alle morti avvenute nei comuni capoluoghi di provincia, di circondario o di distretto (nel Veneto); più tardi si estenderà questo studio a tutti i comuni (1).

**Popolazione.** — I comuni capoluoghi, in numero di 284 (2), avevano complessivamente, secondo l'ultimo censimento, 7,073,601 abitanti (3); ma l'indagine statistica, della quale esponiamo i risultati, è posteriore di 3 anni alla data del censimento, e in questo frattempo la popolazione è aumentata notevolmente. In questi comuni più popolosi, l'aumento è determinato non solo dall'eccedenza delle nascite sulle morti, ma altresì, ed in misura forse maggiore, dall'eccedenza delle immigrazioni sulle emigrazioni. Dal *Movimento annuale dello stato civile* possiamo renderci conto esatto della

(1) La statistica delle cause di morte, quella degli ospedali e in generale quelle che riguardano la sanità e l'igiene pubblica, si compilano dalla Direzione generale di statistica, e cura di una speciale sezione, retta dal D.<sup>re</sup> E. Raseri, colla collaborazione dei D.<sup>ri</sup> G. Caccialupi ed O. Gamba, e prima di essere pubblicate, vengono sottoposte all'esame di una Commissione composta dei professori Alfonso Corradi, Jacopo Moleschott, Luigi Pagliani, Giuseppe Sormani, Corrado Tommasi-Crudeli e Davide Toscani.

(2) La statistica delle cause di morte per il 1881 si limitava a 281 comuni, non essendosi potuto ottenere in quell'anno le notizie dei comuni di Gerace, Agordo e Fonzaso; nel 1882 mancavano soltanto le notizie di questi due ultimi comuni: per gli anni 1883 e 1884 la statistica è completa per tutti i 284 comuni.

(3) Pei comuni di Bobbio e Tempio Pausania la statistica riguarda la sola popolazione accentrata, non quella sparsa nella campagna; pel comune di Campobasso è esclusa la frazione rurale di Santo Stefano con 832 abitanti. Per questi comuni, nella tavola I del volume, è indicata soltanto quella parte della popolazione, per la quale si poterono avere le notizie delle cause di morte. La popolazione totale di Bobbio, al dicembre 1883, sarebbe stata di 4,605 individui; quella di Tempio Pausania di 11,239; quella di Campobasso di 15,167.

prima causa di aumento, ma non abbiamo dati sufficienti per valutare l'importanza della seconda causa, poichè i registri dell'anagrafe comunale, anche dove sono tenuti con diligenza, riescono a mala pena a tener nota di tutti gli individui che vengono a fissar la loro residenza nel comune, e di quelli che l'abbandonano, ma non valgono a rappresentare le fluttuazioni della popolazione mutabile.

Ad ogni modo la popolazione dei 284 comuni, calcolata al 31 dicembre 1883, colla sola aggiunta della eccedenza delle nascite sulle morti alla cifra del censimento, sarebbe di 7,149,256, e a questo numero furono ragguagliati i nostri calcoli della mortalità nei comuni capoluoghi.

**Morti.** — Nei 284 comuni suddetti avvennero in complesso, durante l'anno 1884, 210,705 casi di morte. Il confronto coi tre anni precedenti dà questi risultati :

ANNI	Numero dei comuni	Popolazione	Numero dei morti	Morti su 1000 abitanti
1881 . . . . .	281	7 001 047	199 050	28.4
1882 . . . . .	282	7 008 977	201 228	28.7
1883 . . . . .	284	7 073 601	205 439	29.0
1884 . . . . .	284	7 149 256	210 705	29.5

L'aggravamento del quoziente di mortalità dell'ultimo anno dipende, in parte, dalla epidemia colerica sviluppatasi in parecchi comuni (Napoli, Spezia e Genova), ed in parte dal fatto, che la cifra della popolazione si scosta sempre più dalla vera, a misura che ci si allontana dalla data del censimento; non essendosi portati in calcolo, come dicemmo, i movimenti migratorii.

Nell'anno 1884 morirono in tutto il regno 780,361 individui, sopra una popolazione calcolata al 31 dicembre 1883 di 29,010,652; cosicchè si ebbero 26.9 morti per 1000 abitanti, vale a dire un quoziente di mortalità alquanto inferiore a quello dei comuni capoluoghi.

**Luogo in cui avvenne la morte.** — Le morti classificate secondo il luogo in cui avvennero, si ripartiscono, per ciascuno dei quattro anni 1881-82-83-84, come appresso :

ANNI	CIFRE ASSOLUTE DEI MORTI				CIFRE PROPORZIONALI A 1000 MORTI			
	a domicilio	in pubblici istituti (1)	in carcere (2)	in luogo aperto (3)	a domicilio	in pubblici istituti	in carcere	in luogo aperto
1881 . . . . .	148 206	46 814	1 262	1 277	750.2	237.0	6.4	6.4
1882 . . . . .	152 923	45 740	1 101	1 021	761.6	227.8	5.5	5.1
1883 . . . . .	153 667	49 331	1 254	1 187	748.0	240.1	6.1	5.8
1884 . . . . .	159 723	48 591	1 122	1 269	758.1	230.6	5.3	6.0

(1) Cioè in ospedali, case di salute, ospizi di maternità, manicomi, brefotrofi, ospizi di carità e dei cronici, ricoveri di mendicizia, orfanotrofi.

(2) Compresa le carceri giudiziarie e i riformatori.

(3) Cioè sulla pubblica via, in campagna, sotto una tettoia, sopra un carro, in un fiume, lago, mare, ecc.

In tutti e quattro gli anni, circa un quarto dei defunti avevano trovato assistenza in ricoveri, soccorsi dalla pubblica carità. Le proporzioni però variano assai da regione a regione, come si scorge da questa tabella per l'anno 1884:

**Cifre proporzionali a 1000 morti avvenute in ciascun compartimento.**

COMPARTIMENTI net quali si trovano i comuni capoluoghi	M O R T I			
	a domicilio	in pubblici istituti	in carcere	in altro luogo
Comuni capoluoghi del Piemonte . . . . .	676.7	310.1	5.9	7.3
» » della Liguria . . . . .	728.6	259.7	2.5	9.2
» » della Lombardia . . . . .	637.4	355.1	3.2	4.3
» del Veneto . . . . .	734.7	255.8	2.9	6.6
» » dell'Emilia . . . . .	765.2	225.6	3.1	6.1
» » della Toscana . . . . .	727.4	258.4	4.3	9.9
» » delle Marche . . . . .	780.5	195.7	18.7	5.1
» » dell'Umbria . . . . .	757.4	226.1	7.8	8.7
» » del Lazio . . . . .	672.5	306.3	11.9	9.3
» » degli Abruzzi e Molise . . .	868.0	116.9	9.8	5.5
» » della Campania . . . . .	808.3	181.7	7.0	3.0
» » delle Puglie . . . . .	931.4	57.6	4.8	6.2
» » della Basilicata . . . . .	944.5	42.7	2.8	10.0
» » delle Calabrie . . . . .	782.0	208.9	3.3	5.2
» » della Sicilia . . . . .	857.0	135.3	3.4	4.3
» » della Sardegna . . . . .	877.2	97.0	18.4	7.4
TOTALE DEI COMUNI . . . . .	758.1	230.6	5.3	6.0

Nei comuni della Lombardia, del Piemonte, del Lazio, della Liguria, della Toscana e del Veneto, che dispongono in generale di numerosi e grandi ospedali, la mortalità avvenuta in pubblici istituti è quattro o cinque volte maggiore che nei comuni delle Puglie, della Basilicata e della Sardegna.

Se invece di prendere in esame i soli comuni capoluoghi, si considerano le morti avvenute in tutti i comuni del regno, le proporzioni dei morti in pubblici istituti diventano notevolmente più basse, giacchè i luoghi di cura e di ricovero, aperti per pubblica beneficenza a sollievo delle classi più povere, risiedono per la massima parte nei centri più popolosi.

La tavola seguente indica il numero dei morti in pubblici istituti, in tutto il regno, durante l'anno 1884, secondo le notizie fornite dagli uffici comunali, per la compilazione del movimento dello stato civile:

COMPARTIMENTI	Totale dei morti	Morti in ospedali, case di salute, ospizi di maternità, manicomi	Ospizi di carità, ricoveri di mendicizia, orfanotrofi	Bre- fotrofi	Laz- zaretti	Totale dei morti in pubblici istituti	Per 1000 morti nell'anno morirono	
							in ospedali	in pubblici istituti di qualunque categoria
Piemonte . . . . .	86 553	6 484	753	348	123	7 708	74.9	89.1
Liguria . . . . .	23 802	1 858	239	212	453	2 762	78.1	116.0
Lombardia . . . . .	98 813	8 980	740	794	118	10 632	90.9	107.6
Veneto . . . . .	66 229	5 098	643	544	4	6 289	77.0	95.0
Emilia . . . . .	62 077	4 783	763	418	70	6 034	77.0	97.2
Toscana . . . . .	56 632	5 074	106	261	33	5 474	89.6	96.7
Marche . . . . .	25 802	1 245	156	281	1	1 683	48.3	65.2
Umbria . . . . .	15 066	778	119	469	1	1 367	51.6	90.7
Lazio . . . . .	24 565	2 983	145	534	3	3 665	121.4	149.2
Abruzzi e Molise . . . . .	37 569	400	94	52	16	562	10.6	15.0
Campania . . . . .	88 109	3 819	247	959	1 271	6 296	43.3	71.5
Puglie . . . . .	47 108	691	71	15	2	779	14.7	16.5
Basilicata . . . . .	13 882	66	..	6	1	73	4.8	5.3
Calabrie . . . . .	35 739	460	40	803	..	1 303	12.9	36.5
Sicilia . . . . .	79 343	2 332	317	1 224	..	3 873	29.4	48.8
Sardegna . . . . .	19 072	327	26	..	..	353	17.1	18.5
REGNO . . . . .	780 361	45 378	4 459	6 920	2 096	58 853	58.2	75.4

I morti in pubblici istituti nei 284 comuni capoluoghi sommano a 48,591, cioè a 230.6 ‰ morti in generale, e negli altri comuni del regno furono appena 10,262, cioè 18.0 su 1000. Per lo stesso motivo, quando si limiti l'esame ai comuni più popolosi, le proporzioni dei morti in pubblici istituti si fanno più grandi, rispetto a quelle date dagli altri comuni dello stesso compartimento.

COMUNI	Numero dei morti			Morti in pubblici istituti			Morti in pubblici istituti sopra 1000 morti		
	1881-83	1883	1884	1881-83	1883	1884	1881-83	1883	1884
Napoli . . . . .	46 142	15 898	22 222	8 904	3 424	4 432	193	215	199
Milano . . . . .	29 180	10 425	9 518	11 187	3 965	3 605	383	380	379
Roma . . . . .	24 668	8 510	8 728	8 559	2 774	2 829	347	326	324
Torino . . . . .	21 330	7 324	8 128	7 680	2 796	2 937	360	382	361
Palermo . . . . .	17 904	6 018	6 175	3 191	1 237	1 082	178	206	175
Firenze . . . . .	15 005	5 116	4 376	5 263	1 868	1 529	351	365	349
Genova . . . . .	13 971	4 769	5 127	4 390	1 565	1 669	314	328	326
Venezia . . . . .	11 440	3 773	3 891	4 347	1 445	1 450	380	383	373
Messina . . . . .	10 379	3 339	3 389	1 736	581	482	167	174	142
Bologna . . . . .	10 802	3 444	4 026	3 577	1 165	1 179	331	338	293
Catania . . . . .	9 467	3 244	2 941	1 719	617	611	182	190	208
Livorno . . . . .	6 978	2 350	2 471	1 614	545	593	231	232	240
Ferrara . . . . .	7 775	2 884	2 253	1 727	587	455	222	204	202
Padova . . . . .	6 474	2 250	2 073	2 459	852	787	380	379	380
Verona . . . . .	5 719	1 885	1 966	1 987	691	640	347	367	326
Lucca . . . . .	5 451	1 701	1 571	1 145	394	328	210	232	209
Alessandria . . . . .	5 123	1 720	1 599	823	315	278	161	183	174
Bari . . . . .	4 422	1 596	1 385	161	67	79	36	42	57
Ravenna . . . . .	4 589	1 452	1 512	550	193	191	120	133	126
Brescia . . . . .	7 114	2 436	2 254	3 040	1 063	917	427	436	407



Prendendo il numero dei morti negli ospedali come misura dell'estensione dell'assistenza ospitaliera, si trova che l'Italia occupa, per questo riguardo, uno dei primi posti fra gli Stati europei. Infatti dalle pubblicazioni ufficiali si ricava:

STATI	Anno di osservazione	Totale dei morti	Morti in pubblici istituti	Morti in pubblici istituti su 1000 morti
Italia . . . . .	1884	780 361	58 853	75.4
Id. (284 comuni capoluoghi) . . . . .	1884	210 705	48 591	230.6
Id. (20 comuni più popolosi) . . . . .	1884	95 605	26 073	272.7
Parigi . . . . .	1882	58 702	16 228	276.4
Berlino . . . . .	1883	36 767	7 585	206.3
Londra . . . . .	1883	80 995	a) 16 647	205.5
Vienna . . . . .	1882	21 194	6 311	297.8
Francia . . . . .	1881	828 828	56 257	67.9
Prussia { Stato . . . . .	1883	711 169	35 264	49.6
{ Città . . . . .	1883	286 646	30 984	108.1
Austria { Stato . . . . .	1882	681 063	30 508	44.8
{ 15 città principali . . . . .	1882	51 574	17 910	347.3
Inghilterra . . . . .	1883	522 997	b) 55 681	106.5

**Cause di morte.** — Le cause di morte furono specificate dai medici curanti, oppure, in mancanza di essi, dai medici necroscopi, per 209,228 e restarono ignote per 1477 morti, sia perchè il medico non volle produrre il certificato, sia perchè il defunto non aveva ricevuto assistenza medica, sia finalmente perchè la causa di morte non venne designata con termini abbastanza chiari e precisi. Nel 1883 la causa di morte era rimasta ignota per 1549 casi; nel 1882 per 1785 e nel 1881 per 2695.

L'elenco delle cause di morte è quello stesso che fu adottato nello scorso anno, su proposta della Commissione medica per la statistica sanitaria.

I risultati della statistica del 1884 sono adunque esattamente comparabili con quelli del 1883; mentre pel biennio 1882-83 i confronti si dovettero limitare ad alcune forme di malattia.

a) Compresi 10 006 morti nelle *workhouses*.

b) Compresi 35 477 morti nelle *workhouses*.

## Elenco sistematico delle cause di morte

### CLASSE I.

#### *Malattie fetali e vizi congeniti.*

1. Asfissia nel parto.
2. Idrocefalo.
3. Ernie cerebrali; spina bifida.
4. Cianosi.
5. Atresia (delle narici, dell' esofago, dell' ano, ecc.).
6. Labbro leporino complicato (gola lupina).
7. Altre mostruosità.
8. Immaturità, atrofia, atelectasia polmonare.

### CLASSE II.

#### *Malattie infettive, miasmatiche e contagiose.*

9. Vaiuolo.
10. Morbillo (rosolia).
11. Scarlattina.
12. Risipola.
13. Febbre migliare.
14. Febbre tifoide (ileo-tifo).
15. Tifo petecchiale (tifo esantematico).
16. Meningite cerebro-spinale epidemica.
17. Differite (crup difterico ed altre forme difteriche).
18. Ipertosse (tosse convulsiva).
19. Grippe o influenza.
20. Febbri da malaria ed infezione croniche da malaria.
21. Dissenteria.
22. Colèra asiatico.
23. Sifilide.
24. Setticemia (pioemia, cangrena nosocomiale).
25. Pustola maligna, carbonchio.
26. Moccio (farcino, cimurro).
27. Lebbra (mal di Comacchio, elefantiasi dei greci).

28. Rabbia (idrofobia).

29. Altre malattie infettive, miasmatiche e contagiose.

### CLASSE III.

#### *Malattie costituzionali.*

30. Tubercolosi generale e sue manifestazioni locali. (1)
31. Scrofola disseminata.
32. Rachitide.
33. Osteomalacia.
34. Anemia.
35. Clorosi.
36. Leucocitemia.
37. Porpora emorragica.
38. Scorbuto.
39. Marasmo senile.
40. Pellagra.
41. Gotta.
42. Diabete mellito ed insipido.
43. Tumori maligni (cancro, sarcoma, mixoma, ecc.)

### CLASSE IV.

#### *Malattie del sistema nervoso.*

44. Apoplessia (emorragia cerebrale, congestione.)
45. Meningite semplice.
46. Meningite tubercolare.
47. Encefalite.
48. Idrocefalo (esclusi i casi congeniti).
49. Mielite. Emorragia spinale.
50. Meningite spinale.
51. Tabe dorsale.
52. Tumori cerebrali ed altri intracranici.
53. Tumori spinali ed altri intrarachidei.
54. Epilessia.

(1) Ad eccezione della tubercolosi polmonare, meningea e peritoneale e della scrofola, per le quali si hanno voci speciali.

- 55. Corea
- 56. Tetano e trisma traumatico.
- 57. Tetano per altre cause.
- 58. Eclampsia.
- 59. Demenza paralitica.
- 60. Successioni della pazzia.

CLASSE V.

*Malattie degli organi dei sensi.*

- 61. Malattie degli occhi.
- 62. Malattie degli orecchi.

CLASSE VI.

*Malattie dell'apparato respiratorio.*

- 63. Delle fosse nasali (tumori, epistassi, ecc.).
- 64. Della trachea e laringe (laringite, ascesso della laringe, spasmo ed edema della glottide, tumori, ecc.).
- 65. Crup non difterico.
- 66. Dei bronchi (bronchite acuta e cronica, bronchite capillare, bronchiectasia).
- 67. Della pleura e del mediastino (pleurite, idrotorace, empiema, pneumotorace, ascessi del mediastino, ecc.).
- 68. Congestione polmonare ed apoplessia polmonare, pneumorragia.
- 69. Pneumonite cruposa e catarrale acuta.
- 70. Pneumonite cronica, ecc.
- 71. Tubercolosi polmonare.
- 72. Della tiroide (gozzo, ascesso, ecc.).
- 73. Asma.
- 74. Adenite ed adenite toracica.
- 75. Affezioni del diaframma.

CLASSE VII.

*Malattie dell'apparato circolatorio.*

- 76. Delle arterie (emorragia, endoarterite, aterosomiasia, aneurisma, tumori teleangiectasici, embolo).
- 77. Delle vene (flebite, varici, trombosi).
- 78. Dei vasi linfatici (linfangioite).
- 79. Gangrena degli arti.
- 80. Del cuore (endocardite, lesioni valvolari - della mitrale, della tricuspide, delle semilunari, ecc. - rottura, ecc.).
- 81. Del pericardio (pericardite, idrocardio, ecc.).
- 82. Angina pectoris.
- 83. Sincope.

CLASSE VIII.

*Malattie dell'apparato digerente.*

- 84. Della bocca (mughetto, afte, noma, ecc.).
- 85. Della lingua (glossite, tumori, ecc.).
- 86. Della parotide (parotite, tumori, ecc.).
- 87. Delle tonsille, della faringe e dell'esofago, (ascessi, restringimento dell'esofago, ecc.).
- 88. Gastrite.
- 89. Ulcera rotonda dello stomaco.
- 90. Tumori dello stomaco (restringimento pilorico, ecc.).
- 91. Epatite, cirrosi.
- 92. Atrofia gialla acuta del fegato.
- 93. Tumori del fegato.
- 94. Echinococchi del fegato.
- 95. Calcoli biliari.
- 96. Itterizia.
- 97. Della milza (splenite, rottura, tumori, ecc.).
- 98. Del pancreas (pancreatite, tumori, ecc.).
- 99. Enterite, diarrea, colera indigeno.
- 100. Emorragia intestinale.
- 101. Volvolo.
- 102. Tumori intestinali.
- 103. Ernie intestinali.
- 104. Parassiti intestinali.
- 105. Tabe mesenterica.
- 106. Peritonite.
- 107. Idrope-ascite.
- 108. Tumori addominali, ascessi addominali.

CLASSE IX.

*Malattie dell'apparato uropoietico.*

- 109. Dei reni (nefrite, pielite, albuminuria, uremia, calcoli, tumori).
- 110. Della vescica (cistite acuta e cronica, fistola, calcoli, paralisi e tumori).
- 111. Dell'uretra e della prostata (fistola, ascesso, ipertrofia della prostata).
- 112. Delle capsule soprarrenali.

CLASSE X.

*Malattie dell'apparato sessuale.*

- 113. Dei testicoli (tumori, ecc.).
- 114. Dell'ovaia (ovarite, cisti, idrope, ecc.).
- 115. Dell'utero e della vagina all'infuori del puerperio (metrite, ematocele, metrorragia, tumori, vulvite, ecc.).
- 116. Delle mammelle (ascesso, tumori).

CLASSE XI.

*Malattie di gravidanza, parto e puerperio.*

- 117. Gravidanza estrauterina.
- 118. Metrorragia.
- 119. Distocia.
- 120. Eclampsia puerperale.
- 121. Febbre puerperale.
- 122. Pelvi - e metropertonite puerperale.
- 123. Sincope.

CLASSE XII.

*Malattie della pelle e del tessuto sottocutaneo.*

- 124. Flemmone, ascesso, cangrena della pelle.
- 125. Elefantiasi degli arabi.
- 126. Favo.
- 127. Pemfigo, eczema (crosta latte), psoriasi, ectima, ecc.
- 128. Sclerema.

CLASSE XIII.

*Malattie dell'apparato locomotore.*

- 129. Delle ossa (periostite, osteite, osteomielite, carie, necrosi, tumori, ecc.).
- 130. Delle articolazioni (tumori bianchi, artro- cace, sinovite fungosa).
- 131. Male di Pott.
- 132. Reumatismo articolare acuto.
- 133. Reumatismo cronico.
- 134. Psoite.
- 135. Atrofia muscolare progressiva.

CLASSE XIV.

*Morti accidentali.*

- 136. Per ubbriachezza.
- 137. Per annegamento.
- 138. Per freddo.
- 139. Per insolazione.
- 140. Per fulminazione.
- 141. Per caduta.
- 142. Per esplosione di polvere o dinamite, per scoppio di arma da fuoco o di mine.
- 143. Per ferite da taglio.

144. Per lesioni prodotte da macchine agrarie ed industriali.

145. Per schiacciamento da frane entro cave o miniere, da altre frane, da valanghe di neve, da caduta d'alberi o d'altri corpi: sotto veicoli o cavalli, sotto convogli ferroviari, ecc.

146. Per violenze d'animali.

147. Per ustione.

148. Per inanizione.

149. Per soffocamento.

150. Per asfissia.

151. Per morsi di vipera o di altri animali velenosi.

CLASSE XV.

*Avvelenamenti.*

152. Avvelenamenti acuti accidentali.

153. Avvelenamenti cronici accidentali.

154. Avvelenamenti professionali.

155. Alcoolismo (*delirium tremens*).

CLASSE XVI.

*Suicidi.*

156. Per annegamento.

157. Con armi da fuoco.

158. Con armi da taglio.

159. Per impiccamento.

160. Per precipitazione.

161. Per schiacciamento sotto convogli ferroviari, sotto tram, ecc.

162. Per avvelenamento.

163. Per asfissia.

164. Per altri mezzi.

CLASSE XVII.

165. Omicidi.

CLASSE XVIII.

166. Per condanna all'estremo supplizio.

CLASSE XIX.

167. Per causa ignota.

Distinguendo le morti avvenute nel 1884 nelle 18 classi di cui si compone l'elenco, (escluse le morti per causa ignota o non specificata) si hanno, sopra 10,000 morti registrate in ciascun compartimento, le proporzioni indicate nella tavola A).

Le morti per malattie fetali e vizi congeniti sono relativamente più frequenti nei comuni capoluoghi dell'Umbria, delle Marche, dell'Emilia e del Veneto e assai meno nella Campania, nella Basilicata, nella Sicilia e nella Sardegna. Lo stesso fatto si notò nello scorso anno.

La mortalità massima per malattie infettive, miasmatiche e contagiose si osserva nei comuni della Campania. Questo massimo è stato determinato in gran parte dall'epidemia colerica che ha inferito specialmente in Napoli. Del resto, come si è osservato negli anni scorsi, i comuni dell'Italia settentrionale e centrale hanno per questo gruppo di malattie una mortalità inferiore alla media del Regno, mentre quelli dell'Italia meridionale, comprese le isole, si trovano nel caso opposto. Fanno eccezione i comuni della Liguria, i quali (specialmente Genova e Spezia) ebbero un numero considerevole di morti per colera. Nel complesso dei 284 comuni la mortalità, per questo gruppo di malattie, da 1508.8 ‰, quale fu nel 1883, salì a 1827.2 con un aumento di 318,4 ‰, causato per intero dal colera (1).

Nel gruppo delle malattie costituzionali le proporzioni più elevate sono date dai comuni del Veneto, delle Marche, della Lombardia, dell'Emilia e della Toscana; le meno elevate si trovano per lo più nei comuni delle provincie meridionali della penisola. Questa distribuzione dipende specialmente dal numero ragguardevole di morti per pellagra, malattia quasi ignota nel mezzodì. Le morti per malattie del sistema nervoso furono relativamente più frequenti nei comuni delle Marche, del Lazio e degli Abruzzi; quelle dell'apparato respiratorio in Piemonte, Liguria, Lazio e Toscana; quelle dell'apparato circolatorio in Lombardia, Piemonte, Veneto e Toscana; quelle dell'apparato digerente nelle Puglie, in Basilicata, Calabria e Sicilia; le morti accidentali nel Lazio ed in Basilicata; i suicidi in Liguria, Toscana e Lazio; gli omicidi nel Lazio, negli Abruzzi, in Campania e in Sicilia (2).

Fra i 738 casi di morte ascritti a suicidio ne sono compresi 23 avvenuti sotto l'influenza di una grave alterazione mentale, e più propriamente 14 per mania, 3 per alcoolismo, 4 per pellagra e 2 per delirio febbrile; inoltre 4 individui si tolsero la vita perchè affetti da malattia incurabile.

(1) Nell'anno 1884 il colera fu causa di 423 su 10,000 morti nei 284 comuni capoluoghi.

(2) La statistica degli omicidi, fondata sulle dichiarazioni degli uffici comunali e dei medici curanti, non può coincidere con quella che si ricava dagli atti giudiziari; giacchè molte volte il medico ha potuto dichiarare soltanto che la morte era stata determinata da una ferita o da altra lesione, senza specificare se questa fosse accidentale o causata da mano omicida. Soltanto l'autorità giudiziaria può, col tempo e dietro le perizie opportune, stabilire se un caso di morte sia da classificare tra gli omicidi. Si è cionondimeno aperta nella *Statistica delle cause di morte* una rubrica speciale per gli omicidi, perchè questi non si potevano confondere colle altre classi di morti violente, ma si deve dare alla medesima un valore puramente relativo.

TAVOLA A.

## Cause di morte distinte per classi (cifre proporzionali a 10 000 morti).

COMPARTIMENTI NEI QUALI SI TROVANO I COMUNI CAPOLUOGHI DI PROVINCIA E DI CIRCONDARIO	Malattie fetali e vizi conge- niti	Malattie infettive, miasmati- che e contagiose	Malattie costituzionali	Malattie del sistema nervoso	Malattie degli organi dei sensi	Malattie dell'apparato respi- ratorio	Malattie dell'apparato circo- latorio	Malattie dell'apparato dige- renze	Malattie dell'apparato uro- poietico	Malattie dell'apparato ses- suale	Malattie di gravidanza, parto e puerperio	Malattie della pelle e del tes- tuto sottocutaneo	Malattie dell'apparato loco- motore	Morti accidentali	Avvelenamenti	Suicidi	Omicidi	Per condanna all'estremo sup- plizio	
	1	2	3	4	5	6	7	8	9	10	11	12	13	14	15	16	17	18	
Piemonte . . . . .	578.3	1696.3	472.2	1250.5	8.5	2844.9	745.0	1668.3	139.8	93.4	90.2	99.7	102.4	126.6	19.0	48.0	16.9	..	
Liguria . . . . .	570.9	2127.9	591.3	1197.1	9.6	2746.8	700.5	1360.2	116.3	92.4	72.0	78.0	105.5	131.9	30.0	57.6	12.0	..	
Lombardia . . . . .	740.3	1187.0	985.8	1277.8	7.2	2459.6	916.2	1544.1	199.6	109.6	114.4	155.2	99.2	111.2	35.2	49.2	8.4	..	
Veneto . . . . .	918.6	1249.3	1109.1	1480.8	7.6	2284.3	859.8	1349.6	140.1	102.9	88.5	143.9	88.1	100.3	28.4	44.5	4.2	..	
Emilia . . . . .	906.1	1205.4	926.7	1174.9	5.4	2673.9	649.3	1676.4	149.7	112.0	78.9	197.6	87.8	96.3	14.8	35.4	9.4	..	
Toscana . . . . .	676.9	1416.9	921.3	1306.4	8.2	2701.9	852.4	1383.5	129.5	132.0	71.4	102.3	84.6	137.0	8.8	54.9	12.0	..	
Marche . . . . .	1097.6	1022.2	1042.1	1543.2	4.4	2372.5	580.9	1572.1	186.3	133.0	59.9	108.6	82.0	97.6	44.3	33.3	20.0	..	
Umbria . . . . .	1220.3	1319.7	803.0	1271.2	4.8	2312.0	621.1	1550.2	225.6	70.4	70.4	201.4	97.0	157.7	9.7	34.0	31.5	..	
Lazio . . . . .	491.9	1641.6	485.0	1516.2	8.9	2792.4	715.1	1448.0	170.9	141.2	92.9	112.6	106.7	165.0	12.8	51.4	47.4	..	
Abruzzi e Molise . . . . .	808.5	1344.5	607.0	1546.0	2.3	2388.9	668.8	1894.2	185.5	93.9	68.7	100.8	73.3	137.4	6.9	22.9	50.4	..	
Campania . . . . .	252.2	3269.1	371.8	1045.1	14.9	2544.7	602.4	1304.9	140.2	65.1	56.5	107.0	73.8	98.4	4.3	9.0	39.9	0.7	
Puglie . . . . .	583.0	2061.3	351.8	1243.2	4.0	2465.0	499.7	2178.5	114.6	63.9	101.3	114.6	56.0	161.2	5.3	18.6	28.0	..	
Basilicata . . . . .	484.5	2694.9	416.4	817.6	..	2180.2	605.6	2225.6	136.3	37.8	68.1	68.1	45.4	174.1	..	22.7	22.7	..	
Calabria . . . . .	716.8	2356.5	303.1	979.1	10.2	2571.1	473.4	2068.8	115.8	61.3	44.3	88.5	51.1	115.8	3.4	8.5	32.3	..	
Sicilia . . . . .	490.8	2085.4	572.1	1025.5	5.1	2176.9	458.0	2572.9	144.9	75.8	58.1	96.9	53.9	113.3	7.2	23.6	39.2	0.4	
Sardegna . . . . .	447.5	3021.7	821.0	966.4	2.8	2092.4	390.5	1659.1	108.3	91.2	68.4	68.4	65.6	111.2	28.5	25.6	31.4	..	
TOTALE DEI COMUNI																			
{ Anno 1884 . .	645.3	1827.2	708.3	1229.1	7.9	2512.8	689.2	1657.4	150.0	95.6	78.5	124.2	83.0	117.0	16.7	35.3	22.6	0.1	
{ Anno 1883 . .	645.7	1508.8	797.7	1250.0	9.5	2582.4	694.3	1788.1	143.3	101.3	69.2	124.7	98.9	125.2	18.2	39.8	22.9	..	

Meglio però di questo sguardo generale sulle classi di malattie, ognuna delle quali comprende cause di morte molto diverse, gioveranno a delineare i caratteri generali della geografia nosologica delle varie regioni i prospetti *B*), *C*) e *D*), nei quali sono prese in esame alcune forme morbose. Inoltre per queste malattie si è potuto stabilire un confronto fra l'anno 1884 e i tre anni precedenti (1).

In tutti e quattro gli anni, il numero massimo di bambini morti *asfittici* nel parto è dato dai comuni del Veneto, e in complesso i comuni dell'Italia settentrionale sembrano soffrire per questa causa una mortalità più grave che non i comuni dell'Italia meridionale e delle isole.

Nel 1884 le malattie miasmatiche e contagiose causarono in complesso 54.2 morti per 10,000 abitanti, proporzione alquanto superiore a quelle osservate nei tre anni precedenti (nel 1881 50.6; nel 1882 49.0; nel 1883 44.1).

L'aumento fu determinato per intero dall'epidemia colerica, che ha invaso una parte considerevole d'Italia e causò nei soli comuni capoluoghi 8844 morti, pari a 12.4 per 10 mila abitanti (2).

L'epidemia però assunse proporzioni gravi soltanto nel mese di settembre, pel numero ragguardevole di vittime dato dal comune di Napoli. 220 comuni capoluoghi ne rimasero immuni; Napoli, Spezia, Genova, Cuneo, Castellammare di Stabia, Castelnuovo di Garfagnana, Parma, Bergamo, Treviglio, Saluzzo e Salerno ebbero il maggior numero di vittime. Il primo caso fu denunziato in Saluzzo il 29 giugno, e i 2 ultimi in Gaeta il 27 dicembre. La tavola VII a pag. 70 indica, giorno per giorno, il decorso della mortalità per *colera*, in ciascuno dei 64 comuni che ne furono colpiti. Gli 8844 morti per *colera* nei comuni capoluoghi si ripartiscono come segue, secondo il luogo in cui avvenne la morte e secondo che facevano parte della popolazione stabile o della popolazione avventizia del comune:

LUOGO IN CUI AVVENNE LA MORTE	MORTI APPARTENENTI ALLA POPOLAZIONE		
	stabile	avventizia	totale
A domicilio. . . . .	6 774	40	6 814
In ospedale. . . . .	768	32	800
In lazzaretto . . . . .	894	233	1 127
In brefotrofo . . . . .	38	5	43
In carcere . . . . .	17	35	52
In altro luogo . . . . .	5	3	8
TOTALE . . . . .	8 496	348	8 844

(1) Per i due anni 1881 e 1882 furono introdotte nell'elenco nosologico le modificazioni necessarie per rendere comparabili fra loro le cifre dei prospetti *B*), *C*) e *D*).

(2) Secondo le notizie raccolte dal Ministero dell'Interno il *colera* invase nell'ultima epidemia 858 comuni, ripartiti in 44 provincie, e furono denunziati in complesso 27,030 casi e 14,299 morti. (*Il Colera in Italia negli anni 1884 e 1885*. Roma, tip. Elzeviriana, 1885).

TABELLA B.

Cause delle morti avvenute nei comuni capoluoghi di provincia e di

Table with columns for COMPARTIMENTI, MALATTIE INFETTIVE, and CAUSE. Rows list regions like Piemonte, Liguria, Lombardia, etc., with data for years 1881-83, 1883, and 1884 across 18 categories of causes.

(1) Per gli anni 1881 e 1882 la voce «differite e crup» comprende anche i casi di morte per laringite crupale (non differita), i quali nell'elenco nosologico, che ha servito per le classificazioni del 1881 e 1882, le variazioni fatte in seguito. Nella voce « tubercolosi maligni » per l'anno 1883 e 1884, oltre i casi di morte per cancro di natura diffusa, registrati al numero 43 dell'elenco, sono compresi i casi di quel dato organo. — (2) Per gli anni 1881 e 1882 sono state comprese con l'apoplessia le morti per rammollimento cerebrale, le quali accidentali per ubbriachezza e per avvelenamento acuto.

circondario (o distretto) ripartite per compartimenti (cifre assolute).

Table with columns for DI MORTE, ALTRE MALATTIE PREDOMINANTI, and MORTI VIOLENTE. Rows list various causes of death across 38 categories, with data for years 1881-83, 1883, and 1884.

per gli anni 1888 e 1884 figurano sotto altra voce. Per avere le cifre riportate nella colonna 15 (altre malattie infettive) furono introdotte disseminata, meningea e polmonare » sono raccolti i casi di morte registrati sotto i numeri, 30, 36 e 71 dell'elenco; sotto la voce « tumori morte per cancro, sarcoma, ecc. dei singoli organi, i quali nelle tabelle analitiche sono confusi cogli altri casi di morte per malattia di nell'elenco sistematico approvato nel 1880 formavano una rubrica speciale. — (5) Esclusa la febbre puerperale. — (4) Esclusi le morti



TAVOLA C.

Cause delle morti avvenute nei comuni capoluoghi di provincia e di circondario

Table with columns for COMPARTIMENTI, MALATTIE INFETTIVE, and CAUSE. Rows list regions like Piemonte, Liguria, Lombardia, etc., with mortality data for 1881-83, 1883, and 1884.

(1) Veggasi la nota a pag. XVII.

(o distretto) ripartite per compartimenti (cifre proporzionali a 10,000 morti).

DI MORTE

Table with columns for ALTE MALATTIE PREDOMINANTI and MORTI VIOLENTE. Rows list causes of death like Rachitide, Pellagra, Tumori maligni, etc., with mortality data for 19, 20, 21, 22, 23, 24, 25, 26, 27, 28, 29, 30, 31, 32, 33, 34, 35, 36, 37.

COMPARTIMENTI nei quali SI TROVANO I COMUNI	Anno di osservazione	Popolazione	CAUSE														
			MALATTIE INFETTIVE														
			1	2	3	4	5	6	7	8	9	10	11	12	13	14	15
Piemonte . . . . .	1881-83	614 509	1.1	0.6	7.4	2.6	11.8	2.6	8.8	..	..	2.1	1.2	0.7	1.1	2.2	1.2
	1883	1.0	1.0	7.5	1.8	8.8	4.5	7.7	..	..	2.3	1.5	0.8	1.0	2.1	1.1	
	1884	617 981	1.4	5.8	9.0	1.7	7.6	4.8	9.6	0.1	4.2	3.0	1.2	0.8	0.8	2.7	1.6
Liguria . . . . .	1881-83	279 410	1.0	2.2	6.4	2.4	8.1	1.4	6.0	..	..	0.3	0.7	1.0	0.9	1.4	0.7
	1883	1.0	0.3	4.4	0.9	5.0	1.0	6.0	0.1	..	0.1	1.0	0.9	0.9	1.1	0.6	
	1884	282 288	1.0	1.0	8.9	0.8	5.2	1.6	3.3	0.1	36.4	0.3	0.2	0.7	0.7	1.2	1.0
Lombardia . . . . .	1881-83	796 029	1.5	1.2	5.4	1.8	11.4	1.6	11.1	0.1	..	1.7	0.7	1.6	1.0	2.0	1.4
	1883	1.5	0.7	7.3	1.5	8.4	2.0	10.5	0.1	..	1.4	0.6	2.1	0.9	2.2	1.5	
	1884	800 993	2.1	3.0	4.4	1.1	6.0	3.7	8.3	0.1	2.4	1.3	0.6	1.4	1.0	2.1	2.1
Veneto . . . . .	1881-83	889 422	1.7	0.7	3.1	3.0	6.2	3.9	7.6	..	..	2.6	1.0	1.4	0.6	1.2	1.2
	1883	1.4	0.9	3.6	2.5	6.0	2.3	7.0	0.1	..	2.3	1.0	1.4	0.7	1.2	1.1	
	1884	900 392	2.1	5.5	2.6	3.4	6.1	1.1	5.9	0.1	0.2	2.0	0.8	1.7	0.8	1.2	2.2
Emilia . . . . .	1881-83	748 522	1.1	0.4	4.5	2.2	10.1	3.1	8.8	0.2	..	2.0	1.2	0.7	1.5	1.5	
	1883	1.1	0.7	3.9	3.2	12.4	3.7	8.3	0.1	..	1.6	1.5	1.1	0.8	1.8	1.3	
	1884	751 442	1.5	0.1	4.3	3.4	8.4	3.1	7.1	0.2	1.7	1.2	1.7	0.8	1.5	1.9	
Toscana . . . . .	1881-83	602 916	1.0	2.6	6.6	3.3	9.3	1.9	11.1	0.2	..	2.2	1.7	2.1	0.8	1.2	1.8
	1883	1.0	2.1	5.6	0.9	9.2	2.0	11.8	0.1	..	1.5	1.9	2.0	0.7	1.3	2.3	
	1884	605 101	1.1	0.5	4.6	1.1	7.5	2.3	9.9	0.2	1.4	1.6	2.4	1.8	0.6	1.3	2.6
Marche . . . . .	1881-83	159 068	0.7	3.6	8.4	0.9	7.6	2.1	7.1	0.4	..	0.9	1.7	2.2	0.5	1.2	1.7
	1883	0.9	0.2	11.6	2.2	4.5	2.6	7.2	0.6	..	0.6	2.0	1.0	0.5	1.2	1.3	
	1884	160 197	0.8	..	0.6	6.7	7.8	0.3	6.7	0.4	0.5	0.3	1.1	1.1	0.6	1.2	2.0
Umbria . . . . .	1881-83	144 372	1.1	3.2	5.0	2.0	8.8	2.0	7.4	0.3	..	3.0	5.0	3.4	0.6	1.3	2.0
	1883	1.0	2.5	3.0	0.6	7.1	2.0	6.5	0.3	..	2.6	5.7	4.6	0.7	1.2	1.7	
	1884	145 791	1.0	0.6	0.4	2.4	10.4	1.4	8.5	0.1	0.1	1.3	3.5	4.0	0.8	2.1	2.5
Lazio . . . . .	1881-83	358 362	0.2	1.9	6.5	1.9	7.2	1.1	5.1	0.2	..	18.0	0.8	3.7	0.7	1.2	1.8
	1883	..	0.3	8.3	0.7	6.0	1.2	5.2	0.2	..	15.3	1.1	2.7	0.4	1.0	2.4	
	1884	359 679	0.2	4.1	9.2	1.5	4.7	1.2	5.2	0.1	0.2	12.5	0.8	3.1	0.6	1.3	2.3
Abruzzi e Molise . . . . .	1881-83	159 982	0.5	0.4	7.5	5.5	10.9	1.7	7.8	0.9	..	9.3	5.9	2.2	0.3	1.1	1.4
	1883	0.5	0.1	5.7	2.3	6.9	3.0	7.5	0.7	..	7.1	5.8	2.0	0.2	0.8	1.5	
	1884	162 959	0.7	0.9	2.3	4.0	3.9	1.7	8.5	0.1	..	6.2	3.0	2.3	0.5	1.2	1.9
Campania . . . . .	1881-83	764 478	0.5	1.5	13.3	4.2	8.2	1.8	8.1	0.7	..	3.0	3.0	2.2	0.3	1.5	1.3
	1883	0.6	0.1	9.9	3.6	6.6	1.3	7.4	0.4	..	2.0	3.1	1.8	0.2	1.4	1.2	
	1884	772 601	0.7	0.1	9.0	2.5	4.6	1.6	6.9	0.3	92.2	1.9	2.7	2.0	0.3	1.5	2.0
Puglia . . . . .	1881-83	269 178	0.2	0.2	14.6	9.1	15.0	2.4	13.2	0.2	..	10.2	2.5	1.3	0.7	2.7	3.4
	1883	0.3	0.1	10.8	11.0	10.7	1.9	15.3	0.1	..	10.5	2.3	1.0	0.7	2.3	1.6	
	1884	275 006	0.7	0.1	3.0	2.9	14.9	1.9	13.7	0.2	..	10.7	1.7	1.4	0.9	3.2	2.6
Basilicata . . . . .	1881-83	52 673	0.2	0.2	15.6	3.9	33.3	2.0	5.9	0.1	..	17.6	7.3	0.9	0.3	2.8	2.2
	1883	0.4	0.2	9.9	1.9	49.4	..	4.9	0.2	..	14.8	5.9	0.6	0.4	2.6	1.3	
	1884	53 585	0.2	..	1.5	11.9	24.6	1.9	6.3	0.2	..	10.1	6.5	0.2	0.2	2.0	1.1
Calabria . . . . .	1881-83	177 881	0.7	2.0	13.8	0.8	8.3	3.0	9.8	0.3	..	24.5	8.7	2.3	0.4	2.4	1.7
	1883	0.8	2.0	19.6	1.1	6.7	1.7	8.9	0.3	..	22.8	11.1	1.9	0.5	2.0	1.6	
	1884	179 629	0.9	7.6	5.7	4.5	10.6	3.2	11.7	0.4	..	17.5	9.2	2.7	0.3	2.0	2.0
Sicilia . . . . .	1881-83	929 720	0.3	2.3	10.2	3.7	12.8	3.0	12.6	0.2	..	8.4	8.1	1.5	0.6	1.4	2.2
	1883	0.4	0.2	14.1	5.4	10.0	1.7	13.2	0.2	..	7.4	7.6	1.0	0.5	1.1	1.6	
	1884	952 111	0.6	..	4.0	4.4	8.7	2.9	13.6	0.2	..	7.4	6.1	1.2	0.2	1.1	2.5
Sardegna . . . . .	1881-83	127 079	0.5	4.6	2.4	0.4	5.6	3.1	11.9	0.4	..	17.4	1.7	0.4	0.6	1.9	1.8
	1883	0.3	..	5.7	..	3.5	2.9	17.5	..	..	20.8	1.7	0.1	0.3	0.8	1.3	
	1884	129 503	0.2	0.1	37.0	0.7	4.2	4.8	13.0	0.4	..	17.6	1.8	0.3	0.5	0.9	1.4
TOTALI dei Comuni	1881-83	7 073 601	0.9	1.5	7.5	3.0	9.9	2.5	9.4	0.2	..	5.2	2.8	1.7	0.7	1.6	1.6
	1883	0.9	0.7	7.9	2.8	8.5	2.3	9.3	0.2	..	4.6	2.8	1.5	0.6	1.5	1.4	
	1884	7 149 256	1.2	2.1	5.8	2.7	7.3	2.5	8.8	0.2	12.4	4.2	2.3	1.6	0.6	1.6	2.1

(1) Veggasi la nota a pag. XVII.

## DI MORTE

COMPARTIMENTI nei quali SI TROVANO I COMUNI	Anno di osservazione	Popolazione	CAUSE																																				
			MALATTIE INFETTIVE															ALTRE MALATTIE PREDOMINANTI												MORTI VIOLENTE									
			1	2	3	4	5	6	7	8	9	10	11	12	13	14	15	16	17	18	19	20	21	22	23	24	25	26	27	28	29	30	31	32	33	34	35	36	37
Piemonte . . . . .	1881-83	614 509	1.1	0.6	7.4	2.6	11.8	2.6	8.8	..	..	2.1	1.2	0.7	1.1	2.2	1.2	28.4	0.8	2.7	0.5	1.9	5.6	5.8	14.8	50.0	18.3	3.3	3.6	32.8	1.8	0.9	0.6	0.1	4.2	1.5	0.4	63.0	284.4
	1883	1.0	1.0	7.5	1.8	8.8	4.5	7.7	..	..	2.3	1.5	0.8	1.0	2.1	1.1	29.3	0.9	2.4	0.5	1.7	6.4	6.3	15.9	56.2	20.1	2.8	3.5	33.0	1.6	0.8	0.7	0.1	4.6	1.5	0.4	64.5	294.4	
	1884	617 981	1.4	5.8	9.0	1.7	7.6	4.8	9.6	0.1	4.2	3.0	1.2	0.8	0.8	2.7	1.6	30.5	0.7	2.9	0.4	1.2	5.5	5.7	17.3	55.3	20.6	2.5	3.3	31.2	1.9	0.6	0.5	0.1	3.8	1.5	0.5	66.4	306.7
Liguria . . . . .	1881-83	279 410	1.0	2.2	6.4	2.4	8.1	1.4	6.0	..	..	0.3	0.7	1.0	0.9	1.4	0.7	27.2	1.5	2.6	0.8	0.1	6.7	6.3	9.6	46.9	15.6	3.0	3.7	25.0	1.5	0.6	0.9	..	3.7	1.5	0.4	68.2	258.3
	1883	1.0	0.3	4.4	0.9	5.0	1.0	6.0	0.1	..	0.1	1.0	0.9	0.9	1.1	0.6	27.2	1.4	1.7	0.5	0.1	6.9	8.0	10.1	51.1	17.5	2.9	3.9	27.4	1.3	0.5	1.1	0.1	3.7	1.7	0.5	71.0	262.4	
	1884	282 288	1.0	1.0	8.9	0.8	5.2	1.6	3.3	0.1	36.4	0.3	0.2	0.7	0.7	1.2	1.0	30.5	0.5	2.3	0.4	0.1	6.0	8.0	10.6	52.5	17.3	1.8	3.4	23.9	1.4	0.4	0.8	0.1	3.9	1.7	0.4	64.9	295.3
Lombardia . . . . .	1881-83	796 029	1.5	1.2	5.4	1.8	11.4	1.6	11.1	0.1	..	1.7	0.7	1.6	1.0	2.0	1.4	33.4	2.1	5.6	1.7	10.1	9.4	9.5	17.3	42.0	22.7	2.7	4.2	28.9	2.3	0.9	1.0	0.1	3.8	1.6	0.3	76.1	318.2
	1883	1.5	0.7	7.3	1.5	8.4	2.0	10.5	0.1	..	1.4	0.6	2.1	0.9	2.2	1.5	35.2	2.2	4.3	1.7	8.2	9.3	10.1	18.0	46.3	23.7	2.2	3.9	29.0	2.5	0.7	1.0	0.1	3.9	1.7	0.3	82.0	327.0	
	1884	800 993	2.1	3.0	4.4	1.1	6.0	3.7	8.3	0.1	2.4	1.3	0.6	1.4	1.0	2.1	2.1	33.5	1.8	4.1	1.9	6.6	10.2	10.2	18.6	43.5	23.8	1.8	3.4	25.5	2.6	0.3	1.0	0.2	3.4	1.5	0.3	77.9	312.2
Veneto . . . . .	1881-83	889 422	1.7	0.7	3.1	3.0	6.2	3.9	7.6	..	..	2.6	1.0	1.4	0.6	1.2	1.2	22.7	2.3	5.0	3.0	13.9	6.4	6.7	12.3	36.4	16.2	2.1	2.2	22.7	1.2	0.6	1.0	0.1	3.1	1.1	0.2	78.9	272.3
	1883	1.4	0.9	3.6	2.5	6.0	2.3	7.0	0.1	..	2.3	1.0	1.4	0.7	1.2	1.1	25.0	2.3	4.3	2.7	10.9	6.4	7.3	12.9	39.6	16.6	1.7	2.0	23.1	1.1	0.5	0.8	0.1	2.8	1.1	0.2	81.0	273.9	

La *febbre tifoide*, le *febbri da malaria*, il *morbillo*, la *scarlattina*, la *difterite* e la *dissenteria* hanno causato una mortalità minore che negli anni precedenti; la *tosse convulsiva*, il *tifo esantematico*, la *sifilide*, la *risipola* e la *febbre puerperale*, una mortalità presso a poco eguale; soltanto il *vaiuolo* fu in aumento.

Dopo il *colera*, la malattia di questo gruppo che abbia causato un maggior numero di morti fu la *febbre tifoide* (6294 = 8.8 ‰ abitanti); vengono in seguito in ordine decrescente la *difterite* (5210 = 7.3 ‰); il *morbillo* (4124 = 5.8 ‰), le *febbri da malaria*, compresa la *cachessia palustre* (2977 = 4.2 ‰); la *scarlattina* (1958 = 2.7 ‰); l'*ipertosse* (1789 = 2.5 ‰); la *dissenteria* (1623 = 2.3 ‰); il *vaiuolo* (1482 = 2.1 ‰); la *risipola* (1156 = 1.6 ‰); la *sifilide* (1145 = 1.6 ‰); la *febbre puerperale* (448 = 0.6 ‰); e il *tifo esantematico* (129 = 0.2 ‰).

La mortalità però varia, per questo gruppo di malattie, tra limiti estesissimi da uno ad altro comune. Le proporzioni massime si sarebbero osservate nei comuni seguenti:

**Numero dei morti per le malattie sottoindicate in rapporto a 100 morti per qualunque causa.**

<i>Vaiuolo.</i>		<i>Morbillo.</i>		Siracusa. . . . .	14.5
Chioggia. . . . .	29.7	Nuoro. . . . .	40.3	Potenza. . . . .	13.6
Catanzaro. . . . .	9.6	Sassari. . . . .	23.2	Borgo S. Donnino. . . . .	12.6
Cotrone. . . . .	8.5	Casoria. . . . .	20.8	Media dei 284 comuni. . . . .	0.9
S. Daniele del Frinli. . . . .	7.6	Pozzuoli. . . . .	18.9	<i>Ipertosse.</i>	
S. Vito al Tagliamento. . . . .	6.3	Portoferraio. . . . .	15.4	S. Pietro Incarlando. . . . .	17.8
Lecco. . . . .	4.9	Alghero. . . . .	14.0	Rocca San Casciano. . . . .	17.1
Torino. . . . .	3.8	Abbiategrosso. . . . .	13.8	Verolanova. . . . .	13.1
Media dei 284 comuni. . . . .	0.7	Spezia. . . . .	10.8	Lagonegro. . . . .	9.3
<i>Febbre tifoide.</i>		Tempio Pausania. . . . .	10.5	Media dei 284 comuni. . . . .	0.8
Girgenti. . . . .	10.7	Media dei 284 comuni. . . . .	2.0	<i>Tifo esantematico.</i>	
Larino. . . . .	10.5	<i>Febbri da malaria e cachessia palustre.</i>			
Alcamo. . . . .	10.4	Oristano. . . . .	32.8	Corleone. . . . .	1.7
Agordo. . . . .	10.2	Grosseto. . . . .	20.6	Media dei 284 comuni. . . . .	0.1
Trapani. . . . .	10.1	Sciacca. . . . .	19.4	<i>Dissenteria</i>	
Bari delle Puglie. . . . .	10.1	Piazza Armerina. . . . .	17.5	Acireale. . . . .	13.5
Patti. . . . .	9.9	Lanusei. . . . .	16.1	Corleone. . . . .	12.7
Cagliari. . . . .	9.4	Rossano. . . . .	15.1	Cosenza. . . . .	10.3
Media dei 284 comuni. . . . .	3.0	Iglesias. . . . .	12.8	San Bartolommeo in Galdo. . . . .	8.3
<i>Difterite e crup difterico.</i>		Castrovillari. . . . .	12.5	Sala Consilina. . . . .	5.3
Vergato. . . . .	36.6	Ariano nel Polesine. . . . .	11.5	Catania. . . . .	5.0
Asolo. . . . .	24.7	Monteleone di Calabria. . . . .	10.8	Media dei 284 comuni. . . . .	0.8
Matera. . . . .	22.9	Gerace. . . . .	10.8	<i>Sifilide.</i>	
Tempio Pausania. . . . .	18.2	Cotrone. . . . .	10.0	Udine. . . . .	4.8
Arzignano. . . . .	18.0	Media dei 284 comuni. . . . .	1.4	Caltagirone. . . . .	4.1
Oechiobello. . . . .	14.6	<i>Scarlattina.</i>			
Alba. . . . .	13.0	Lonigo. . . . .	21.6	Viterbo. . . . .	3.8
Foggia. . . . .	12.6	Belluno. . . . .	19.5	Padova. . . . .	3.5
Portogruaro. . . . .	12.4	Piedimonte d'Alife. . . . .	19.6	Parma. . . . .	3.2
Velletri. . . . .	12.1	Media dei 284 comuni. . . . .			
Media dei 284 comuni. . . . .	2.5	0.5			

Nel comune di Roma, sopra 8,728 casi di morte, 389 avvennero per *febbri da malaria*, cifra più bassa di quella trovata negli anni anteriori. A dare questa cifra concorre per buona parte la popolazione avventizia dei lavoranti della campagna,

che, assaliti dalla febbre, vengono a cercar ricovero negli ospedali della capitale. Infatti nel quadriennio si è avuto il seguente numero di morti per infezione malarica:

**Morti per febbri da malaria.**

PERIODO d'osservazione	POPOLAZIONE STABILE					POPOLAZIONE AVVENTIZIA				
	a domicilio	in pubblici istituti	in carcere	in altro luogo	Totale	a domicilio	in pubblici istituti	in carcere	in altro luogo	Totale
1881-83 . . .	852	190	2	3	1047	128	423	42		596
1883 . . . . .	276	56	1	2	335	35	97	20	1	153
1884 . . . . .	212	54	1	..	267	43	73	6	..	122

Sopra 1145 morti per *sifilide*, soltanto 195 erano affetti da *sifilide acquisita*, gli altri 950 sono bambini nei quali l'infezione era *congenita*. La massima parte delle morti per questa causa avvennero nei brefotrofi, come si può vedere dalla tavola seguente:

**Morti per sifilide nei comuni capoluoghi di provincia e di circondario.**

PERIODO D'OSSERVAZIONE	POPOLAZIONE STABILE				POPOLAZIONE AVVENTIZIA			
	a domicilio	in pubblici istituti	in carcere	Totale	a domicilio	in pubblici istituti	in carcere	Totale
1881-83 . . . . .	1 132	2 103	3	3 238	22	305	1	328
1883 . . . . .	259	721	2	982	4	93	..	97
1884 . . . . .	324	724	6	1 054	4	83	4	91

Come anello di congiunzione fra le malattie infettive e le costituzionali, troviamo indicata la *tubercolosi*, sia diffusa, sia localizzata in un solo organo. I casi di morte per affezioni tubercolari si ripartiscono in ciascuno dei quattro anni nel modo seguente:

	1881	1882	1883	1884
Tubercolosi generale . . . . .	1 828	2 005	2 370	1 998
Tubercolosi polmonare e laringea . . . . .	13 801	14 113	14 613	14 653
(dei quali vennero designati come <i>pneumonite caseosa o tisi</i> )	6 539	6 858	6 925	6 956
Tubercolosi meningea . . . . .	677	844	1 055	1 165
Tabe mesenterica . . . . .	4 408	5 697	3 990	4 019
Serofola e tubercolosi della pelle . . . . .	1 581	1 411	1 382	1 080

La mortalità per *tubercolosi* generale e per *tisi polmonare* nel 1884 (24.9 ‰ abitanti), fu presso a poco identica a quella osservata in media nel triennio precedente (24.4); si ebbe invece una diminuzione nella mortalità per *serofola* (2.1 : 1.5) e per *tabe mesenterica* (6.4 : 5.6).

Le proporzioni massime sono date in tutti e quattro gli anni dai comuni del Piemonte, della Liguria, della Lombardia, dell'Emilia, della Toscana e del Lazio; le proporzioni minime dai comuni delle Puglie, della Basilicata, della Calabria e della Sicilia.

Fra i comuni nei quali fu più elevata la mortalità per *tubercolosi*, sia generale, sia localizzata in un organo, si trovano, come già fu osservato negli altri anni, le città più popolose del regno e parecchie fra quelle che sono scelte per soggiorno invernale dalle persone sofferenti di malattie di petto:

COMUNI	TOTALE			COMUNI	TOTALE		
	dei morti	Morti per tubercolosi diffusa e meningea e per tisi polmonare	Proporzione dei morti per tubercolosi su 100 morti per qualunque causa		dei morti	Morti per tubercolosi diffusa e meningea e per tisi polmonare	Proporzione dei morti per tubercolosi su 100 morti per qualunque causa
San Remo . . . . .	353	77	21.8	Pisa . . . . .	1 506	197	13.1
Firenze . . . . .	4 376	660	15.1	Casale Monferrato . . . . .	872	114	13.1
Rovigo . . . . .	347	52	15.0	Siena . . . . .	845	107	12.7
Livorno . . . . .	2 471	369	14.9	Parma . . . . .	1 545	191	12.4
Venezia . . . . .	3 891	555	14.3	Vercelli . . . . .	1 055	130	12.3
Como . . . . .	776	111	14.3	Bologna . . . . .	4 026	493	12.2
Alessandria . . . . .	1 599	226	14.1	Roma . . . . .	8 728	1 067	12.2
Pavia . . . . .	1 095	150	13.7	Verona . . . . .	1 966	234	11.9
Piacenza . . . . .	1 144	156	13.6	Reggio nell'Emilia . . . . .	1 690	181	10.7
Civitavecchia . . . . .	377	51	13.5	Genova . . . . .	5 127	528	10.3
Varese . . . . .	322	43	13.4	Palermo . . . . .	6 175	609	9.9
Milano . . . . .	9 518	1 259	13.2				
Voghera . . . . .	470	62	13.2	<i>Totale dei 284 comuni.</i>	210 705	17 816	8.5

In parecchie fra le grandi città, le cattive condizioni igieniche delle abitazioni e la numerosa popolazione operaia, che lavora per lo più in ambienti chiusi e male ventilati, danno ragione della grave mortalità per tubercolosi; in altri comuni, come San Remo, Pisa, Siena, Venezia, Roma, Civitavecchia, il forte contingente della popolazione avventizia eleva la cifra di mortalità per questo gruppo di malattie.

Le forme gravi di *rachitide* furono, in tutti e quattro gli anni, più frequenti nel Veneto, nell'Emilia, nelle Marche, nell'Umbria ed in Sardegna.

La *pellagra* fu causa di morte soltanto nei comuni posti al nord di Roma, ed il numero dei casi è andato gradatamente scemando dall'uno all'altro anno. La mortalità massima è sempre data dal Veneto, dalla Lombardia e dall'Emilia.

Un numero considerevole di morti per *pellagra* è fornito dalla popolazione della campagna che ricorre per assistenza e cura agli ospedali delle città. Infatti si è trovato per tutti i comuni capoluoghi:

**Morti per pellagra.**

PERIODO d'osservazione	POPOLAZIONE STABILE					POPOLAZIONE AVVENTIZIA				
	a domicilio	in pubblici istituti	in carcere	in luogo aperto	Totale	a domicilio	in pubblici istituti	in carcere	in luogo aperto	Totale
1881-83. . . . .	1 394	1 713	1	5	3 113	21	5 186	5	7	5 219
1883. . . . .	337	480	..	3	820	6	1 333	1	..	1 340
1884. . . . .	283	339	..	1	623	8	1 066	1	..	1 075

I tumori maligni diffusi in vari organi (*cancerosi disseminata, cachessia cancerosa*) furono causa nel 1884 di 897 morti; altre 3704 morti sono state determinate da un cancro, o sarcoma, o mixoma, ecc., ritenuto localizzato in un solo organo. Sopra 10 mila abitanti vi furono nel 1881, 5.9; nel 1882, 6.2; nel 1883, 6.2; nel 1884, 6.4 morti per tumori maligni. In tutti e quattro gli anni la mortalità massima si è osservata nei comuni della Toscana, dell'Emilia e della Lombardia.

Distinguendo i tumori maligni secondo la sede dell'affezione, si ha:

SEDE DEI TUMORI MALIGNI	MORTI			SEDE DEI TUMORI MALIGNI	MORTI		
	1881-83	1883	1884		1881-83	1883	1884
Tumori maligni diffusi . . . . .	1482	677	897	Tumori maligni della milza . . . . .	46	11	14
Id. dell'utero e della vagina . . . . .	3254	1073	1095	Id. del pancreas . . . . .	45	12	1
Id. delle mammelle. . . . .	1262	415	400	Id. degli intestini. . . . .	562	148	159
Id. dell'ovaia. . . . .	72	25	37	Id. del peritoneo (compreso il cancro addominale) . . . . .	310	156	132
Id. dei testicoli. . . . .	97	32	19	Id. della tiroide . . . . .	173	31	27
Id. dell'uretra, prostata e pene. . . . .	57	17	16	Id. della laringe . . . . .	77	26	14
Id. della vescica . . . . .	103	30	41	Id. delle ossa. . . . .	405	100	88
Id. del rene . . . . .	49	16	21	Id. dell'occhio e dell'orbita . . . . .	60	17	13
Id. bocca, lingua, palato . . . . .	329	95	100	Id. del cervello e midollo spinale. . . . .	25	8	10
Id. della parotide . . . . .	25	8	6	Id. della pelle, (del naso, delle guance e delle orecchie) . . . . .	458	166	87
Id. della faringe, tonsille, esofago . . . . .	289	100	104				
Id. dello stomaco. . . . .	2498	859	871				
Id. del fegato. . . . .	1225	398	449	TOTALE . . . . .	12 903	4 420	4 601

La *congestione ed apoplezia cerebrale*, come pure le *malattie di cuore*, riescono più spesso causa di morte nei comuni dell'Italia settentrionale e centrale; all'opposto l'*enterite* e la *diarrea* dei bambini predominano nell'Italia meridionale e nelle isole.

L'*alcoolismo cronico* fu causa nel 1884 di 298 morti, nel 1883 di 322, nel 1882 di 295, nel 1881 di 336. A queste si possono aggiungere le morti accidentali avvenute in individui ubbriachi (1881, 35; 1882, 24; 1883, 19; 1884, 14).

In tutti e quattro gli anni, questa causa di morte è stata più frequente nelle Marche, in Lombardia, Liguria e Veneto; rarissima nei comuni al sud di Roma.

Le donne morte per *malattie di gravidanza, parto e puerperio* (compresa la febbre puerperale) nel 1884 furono 1638. Per queste malattie si ripete il fatto, già avvertito quando si trattava dell'asfissia dei neonati, che i comuni dell'Italia settentrionale, e più particolarmente quelli del Veneto, soffrono una mortalità maggiore di quelli dell'Italia meridionale.

Paragonando il numero delle madri e dei bambini morti in conseguenza del parto col numero dei parti effettuati nei comuni capoluoghi, si ha:

ANNO	Numero dei nati vivi e nati morti	N. delle donne morte per malattia di gravidanza, parto e puerperio	Numero dei bambini morti per asfissia nel parto	SOPRA 1000 PARTI MORIRONO	
				donne	neonati
1881 . . . . .	251 446	1 618	720	6.4	2.9
1882 . . . . .	248 058	1 428	594	5.7	2.4
1883 . . . . .	251 133	1 411	616	5.6	2.5
1884 . . . . .	264 826	1 638	839	6.2	3.2

Le tavole *E)* e *F)* indicano i quozienti di mortalità generale e di 13 malattie più comuni, nonché delle morti per infortunio e per suicidio nel 1884, nei 19 comuni più popolosi del Regno, in rapporto a 10,000 abitanti.

Siccome in questi comuni si ha un notevole aumento di popolazione, determinato dall'eccedenza delle immigrazioni sulle emigrazioni, così si è cercato di stabilire con maggior esattezza la cifra della popolazione al 30 giugno 1884, tenendo conto anche di questo movimento, col sussidio del registro di anagrafe.

Inoltre nei comuni maggiori il quoziente di mortalità è molto elevato pel fatto, che in essi cercano assistenza e corrono probabilità di morire molti individui appartenenti ai comuni finitimi. Si è quindi cercato di appurare questo quoziente, tenendo distinta la popolazione stabile dall'avventizia e i morti appartenenti alla prima categoria da quelli appartenenti alla seconda.

Per altro, i criteri che nel censimento hanno servito per determinare quali individui avessero residenza stabile in un comune, e quali soltanto occasionale, sono diversi da quelli che servono nell'anagrafe per stabilire la stessa distinzione. Alcune categorie di persone, come i militari, i carcerati, gli allievi dei collegi, che nel censimento figurano nella popolazione stabile del comune, perchè sogliono ivi restare per un tempo piuttosto lungo, secondo le istruzioni date per la tenuta del registro di popolazione, vengono iscritte in quest'ultimo fra gli avventizi; e ciò per lo scopo al quale deve servire l'anagrafe, che è diverso da quello per cui si fa il censimento (1).

(1) Secondo l'anagrafe un individuo fa parte della popolazione residente nel comune dove ha la maggior massa d'affari, o dove è stabilita la sua famiglia, benchè ne rimanga per avventura assente anche la maggior parte dell'anno; col censimento invece si vuole stabilire qual è il medio numero di individui presenti abitualmente nel comune, e per ciò si conta come assente solo chi sia per breve tempo fuori del comune in cui dimora la massima parte dell'anno.

Nel nostro caso, corretta la cifra della popolazione dei 19 comuni, coll'aggiunta degli immigrati e dei nati dopo il 1881 e colla sottrazione degli emigrati e dei morti, si è ritenuto che le persone presenti occasionalmente nel comune al 30 giugno 1884 fossero in numero eguale a quello indicato come tale nel censimento del 31 dicembre 1881: si è aggiunta alla cifra della popolazione occasionale quella dei militari in servizio attivo nel comune al 30 giugno 1884, e si è formato così il totale della popolazione avventizia secondo il concetto del registro d'anagrafe; il resto fu considerato come popolazione stabile.

Per avere la cifra precisa della popolazione mutabile, si avrebbe dovuto ancora tener conto dei carcerati e degli allievi delle scuole, le cui famiglie risiedono in altro comune; ma il numero di questi non è tale da influire notevolmente sul calcolo istituito.

**Popolazione dei 19 comuni più popolosi, calcolata al 30 giugno 1884.**

TAVOLA E.

COMUNI	Popolazione calcolata al 30 giugno 1884, tenendo conto soltanto del movimento dello stato civile	Popolazione calcolata al 30 giugno 1884, tenendo conto anche della emigrazione ed immigrazione	Popolazione stabile al 30 giugno 1884	POPOLAZIONE avventizia		MORTI NEL 1884 appartenenti alla popolazione			Morti per 1000 abitanti della popolazione calcolata al 30 giugno sul solo movimento dello stato civile	Morti per 1000 abitanti della popolazione calcolata al 30 giugno, tenendo conto della emigrazione ed immigrazione	Morti della popolazione residente su 1000 viventi della rispettiva popolaz.
				Occasionale del Censimento	Militari al 30 giugno 1884	Stabile	Avventizia	TOTALE			
Napoli . . . . .	496 499	497 699	470 636	18 225	8 838	21 127	1 095	22 222	44.76	44.65	(a) 44.89
Milano . . . . .	324 293	344 630	325 647	12 225	6 758	8 045	1 473	9 518	29.35	27.62	24.70
Roma . . . . .	301 188	315 412	279 523	28 765	7 124	7 084	1 644	8 728	28.98	27.67	25.34
Torino . . . . .	252 832	262 610	245 418	9 829	7 363	7 332	796	8 128	32.15	30.95	29.88
Palermo . . . . .	252 093	251 926	241 491	5 950	4 485	6 146	29	6 175	24.50	24.51	25.45
Genova . . . . .	181 075	186 385	173 560	8 392	4 433	4 766	361	5 127	28.31	27.51	27.46
Firenze . . . . .	168 167	174 245	158 961	8 919	6 365	3 674	702	4 376	26.02	25.11	23.11
Venezia . . . . .	134 658	136 576	127 740	5 471	3 365	3 447	444	3 891	28.90	28.49	26.98
Messina . . . . .	130 367	130 774	126 496	2 214	2 064	3 348	41	3 389	26.00	25.91	26.47
Bologna . . . . .	122 488	126 265	117 591	3 828	4 846	3 747	279	4 026	32.87	31.89	31.86
Catania . . . . .	102 986	104 047	101 471	1 392	1 184	2 868	73	2 941	28.56	28.27	28.26
Livorno . . . . .	98 761	100 394	94 371	3 092	2 931	2 401	70	2 471	25.02	24.61	25.44
Ferrara . . . . .	76 090	76 762	73 949	1 538	1 275	2 166	87	2 253	29.61	29.35	29.29
Padova . . . . .	72 767	74 256	68 941	2 516	2 799	1 899	174	2 073	28.49	27.92	27.55
Verona . . . . .	68 902	68 795	60 639	2 685	5 471	1 745	221	1 966	28.53	28.58	28.78
Lucca . . . . .	68 845	69 859	67 579	1 594	686	1 261	310	1 571	22.82	22.49	18.66
Alessandria . . . . .	63 444	64 336	59 413	1 263	3 660	1 462	137	1 599	25.20	24.85	24.61
Bari . . . . .	62 834	63 141	59 969	1 336	1 836	1 330	55	1 385	22.04	21.04	22.18
Brescia . . . . .	58 863	60 140	54 785	2 827	2 528	1 813	441	2 254	38.29	37.48	(b) 33.09

(a) La mortalità di Napoli è stata aggravata notevolmente in quest'anno dall'epidemia colerica.

(b) Come si è visto nella tavola data a pagina VIII, il comune di Brescia è, rispetto alla sua popolazione, quello più largamente dotato di istituti ospitalieri, che ricevono molti infermi provenienti dai comuni finitimi. Il rapporto di 33 è tuttavia sempre elevatissimo.



TAVOLA F.

COMUNI	MORTI (a) NEL 1884 IN RAPPORTO A 10 000 ABITANTI DI POPOLAZIONE COMPLESSIVA																	
	Vaiuolo	Morbillo	Scarlattina	Difterite e erup- tifico	Ipertosse	Febbre tifoide	Colera asiatico	Febbri da malaria	Febbre puerperale	Sifilide	Altre infettive	Tubercolosi disseminati polmonare e meningite tubercolare	Pleurite, bronchite e polmonite	Enterite e diarrea	Morti accidentali	Sulcidi	Altre cause	TOTALE
Napoli . . . . .	0.1	7.8	0.9	3.9	1.9	6.4	139.3	0.9	0.2	2.5	5.6	28.6	83.1	20.4	3.7	0.4	141.3	446.5
Milano . . . . .	3.7	3.5	1.4	5.5	2.1	7.3	0.2	0.9	1.1	1.5	3.4	36.5	42.0	18.6	2.6	1.6	144.3	276.2
Roma . . . . .	4.0	9.9	1.0	3.2	1.1	4.6	0.2	12.3	0.6	2.8	4.0	33.8	49.3	20.6	4.6	1.5	123.2	276.7
Torino . . . . .	11.8	11.0	0.6	7.5	3.4	9.3	..	1.1	0.6	0.7	3.5	30.9	63.8	30.1	3.3	1.7	130.2	309.5
Palermo . . . . .	0.1	3.7	2.3	6.4	2.8	11.2	..	1.9	0.1	0.5	4.5	24.2	34.0	39.7	2.4	1.1	110.2	245.1
Genova . . . . .	0.4	2.8	0.8	3.6	0.4	4.5	22.5	0.3	0.4	0.9	2.5	28.3	58.2	21.5	3.6	1.5	122.9	275.1
Firenze . . . . .	0.2	3.3	0.1	7.1	0.3	6.9	..	0.1	0.3	2.5	3.9	37.9	42.3	8.2	2.0	1.5	134.5	251.1
Venezia . . . . .	7.3	4.4	0.9	1.3	0.6	4.2	0.1	0.9	0.4	1.0	2.7	40.6	42.5	24.2	3.2	1.6	149.0	284.9
Messina . . . . .	0.1	8.6	5.6	14.9	1.7	10.1	..	2.3	0.1	1.2	4.1	14.8	45.6	41.4	1.6	0.3	106.7	259.1
Bologna . . . . .	..	7.0	0.6	10.1	0.4	4.5	0.1	0.2	0.6	1.7	4.2	39.1	61.1	23.0	3.4	2.0	160.9	318.9
Catania . . . . .	..	6.2	5.9	3.6	9.9	17.4	..	3.8	0.3	0.4	16.4	14.2	31.8	55.3	4.5	0.7	112.3	282.7
Livorno . . . . .	0.1	4.5	1.9	5.0	3.4	12.1	0.3	0.3	0.7	1.9	3.5	36.7	37.4	9.8	1.7	3.0	123.8	246.1
Ferrara . . . . .	0.1	1.2	5.2	24.5	0.5	7.8	1.2	5.2	0.9	1.0	5.3	25.7	38.6	18.9	2.7	0.7	154.0	293.5
Padova . . . . .	0.7	1.1	2.8	8.6	..	7.0	..	0.7	0.8	9.7	5.8	26.8	32.2	17.1	2.3	1.6	162.0	279.2
Verona . . . . .	0.2	13.2	2.0	4.5	0.7	9.3	..	0.4	0.7	0.4	4.9	34.0	45.3	20.4	0.9	1.9	147.0	285.8
Lucca . . . . .	0.1	0.9	..	7.4	2.0	8.7	0.4	1.0	0.6	1.2	12.6	24.8	26.6	6.3	3.3	0.9	128.1	224.9
Alessandria . . . . .	1.6	10.1	1.4	4.5	3.4	3.7	0.3	0.2	0.2	0.6	12.9	35.1	35.9	32.8	2.8	0.6	102.4	248.5
Bari . . . . .	..	0.8	3.9	12.5	1.6	22.2	..	3.0	0.8	1.1	7.0	12.7	31.2	22.2	3.0	0.6	96.8	219.4
Brescia . . . . .	0.2	0.8	0.2	10.5	5.5	17.3	1.8	0.5	1.3	2.8	5.7	37.7	50.2	43.6	5.7	2.7	188.3	374.8

**Influenza delle stagioni.** — Per dimostrare l'influenza delle variazioni meteorologiche mensili sulla frequenza delle principali forme morbose, si sono ridotti tutti i mesi ad uno stesso numero di giorni, cioè a 30, e si sono ottenute in tal modo le cifre seguenti:

(a) Appartenenti, tanto alla popolazione stabile, quanto alla popolazione avventizia.

**Cause di morte distinte per mesi (supposto ogni mese formato di 30 giorni).**

TAVOLO G.

CAUSE DI MORTE	M E S I												Media mensile
	Gennaio	Febbraio	Marzo	Aprile	Maggio	Giugno	Luglio	Agosto	Settembre	Ottobre	Novembre	Dicembre	
Asfissia nel parto . . . . .	88	86	83	82	60	51	54	55	69	84	81	73	70
Vizi congeniti . . . . .	1 376	1 405	1 182	1 061	799	856	813	739	828	952	1 157	1 302	1 055
Vaiuolo . . . . .	60	80	70	90	87	77	64	81	143	185	243	278	124
Morbillo . . . . .	441	511	573	566	446	312	289	196	154	183	198	193	344
Scarlattina . . . . .	155	141	143	182	141	126	146	146	182	194	188	182	163
Difterite e erup. difterico . . . .	526	543	526	431	368	364	331	372	318	405	462	482	434
Ipertosse . . . . .	84	154	174	183	169	205	167	167	137	106	95	118	149
Febbre tifoide . . . . .	428	502	504	447	435	458	570	659	637	610	518	422	525
Tifo esantematico . . . . .	8	14	10	12	10	14	11	8	10	16	10	5	11
Colera . . . . .	..	..	..	..	..	1	5	357	7 063	1 313	44	5	737
Febbri da malaria e cachex. pal.	206	186	221	187	194	183	267	368	329	346	228	208	248
Dissenteria . . . . .	64	43	60	79	103	161	253	286	231	158	80	74	135
Sifilide . . . . .	81	83	92	85	101	113	109	104	80	94	108	76	95
Febbre puerperale . . . . .	42	53	49	42	37	26	27	36	31	27	40	32	37
Risipola . . . . .	133	141	103	106	66	82	77	76	66	75	90	122	96
Altre malattie infettive . . . . .	134	140	157	144	136	119	126	116	109	109	107	78	125
Tubercolosi generale . . . . .	101	119	160	154	177	182	210	177	187	159	159	179	167
Id. polmonare . . . . .	1 233	1 213	1 329	1 261	1 292	1 218	1 199	1 177	1 080	1 137	1 168	1 104	1 221
Meningite tubercolare . . . . .	95	111	121	123	113	100	114	70	75	72	77	76	97
Scrofola . . . . .	93	90	87	87	105	96	90	100	69	87	81	77	90
Tabe mesenterica . . . . .	214	220	222	261	257	389	460	496	547	358	298	228	335
Rachitide . . . . .	85	103	109	110	107	122	125	94	81	78	82	74	99
Pellagra . . . . .	147	131	125	131	157	155	169	136	123	122	127	145	142
Tumori maligni diffusi . . . . .	60	67	70	72	65	75	74	87	87	86	72	68	75
Id. id. localizzati . . . . .	282	346	265	301	308	301	294	313	290	310	326	311	309
Tabe senile . . . . .	587	538	431	359	389	355	389	351	345	434	510	627	450
Apoplessia cerebrale . . . . .	1 096	1 009	877	803	708	723	693	615	693	847	933	1 005	847
Bronchite . . . . .	2 120	2 189	1 895	1 350	1 036	909	742	694	701	824	1 268	1 574	1 293
Congestione polmonare . . . . .	128	143	92	86	53	36	30	38	25	32	55	60	66
Pneumonite acuta . . . . .	2 075	1 829	1 737	1 444	1 149	882	683	482	502	670	1 205	1 746	1 219
Id. cronica . . . . .	296	326	279	269	285	236	187	184	190	236	355	418	276
Malattie del cuore e pericardio .	1 331	1 105	1 060	957	826	832	765	705	733	876	1 202	1 241	992
Gastrite . . . . .	98	102	103	88	84	99	128	106	96	94	86	113	102
Epatite . . . . .	169	125	156	109	130	154	154	132	161	146	137	151	146
Enterite e diarrea . . . . .	1 055	1 045	1 058	1 020	1 272	1 747	2 634	2 743	2 261	1 708	1 252	1 021	1 597
Altre mal di grav. parto e puer.	98	84	87	93	83	86	101	90	97	116	112	123	99
Reumatismo articolare acuto . . .	27	32	21	12	24	23	16	11	7	18	14	17	19
Alcolismo . . . . .	29	24	27	25	21	24	15	25	29	24	24	26	25
Morti accident. per ubbriachezza.	2	1	1	1	..	..	..	1	3	1	2	2	1
Altre malattie . . . . .	3 493	3 545	3 251	3 191	3 016	2 836	3 019	2 704	2 710	2 725	3 058	3 247	3 116
Morti accidentali (1) . . . . .	210	183	192	178	202	213	228	217	192	221	174	203	205
Suicidi . . . . .	62	59	68	65	63	66	61	71	53	60	53	45	62
Omicidi . . . . .	33	41	39	47	44	57	36	30	42	28	26	42	38
<b>TOTALE . . . . .</b>	<b>15 025</b>	<b>18 943</b>	<b>17 809</b>	<b>16 274</b>	<b>15 118</b>	<b>15 064</b>	<b>15 925</b>	<b>15 615</b>	<b>21 766</b>	<b>16 329</b>	<b>16 505</b>	<b>17 573</b>	<b>17 436</b>

(1) Compresi i morti per avvelenamento acuto accidentale ed esclusi i morti per ubbriachezza, i quali furono indicati separatamente.

Le malattie infettive risentono molto l'influenza dei cambiamenti di temperatura. Esse non presentano però tutte il massimo di intensità negli stessi mesi, ma si potrebbero sotto questo punto di vista distinguere in quattro gruppi.

Infezioni che causarono la mortalità massima:

Nell'inverno: *risipola, difterite, febbre puerperale*;

Nella primavera: *morbillo ed ipertosse*;

Nell'estate: *dissenteria, febbre da malaria*;

Nell'autunno: *vaiuolo, scarlattina, febbre tifoide e colera*.

Le malattie tubercolari non presentano grandi variazioni mensili; solamente la *tubercolosi mesenterica* assume una maggiore gravità nei mesi estivi. Un'osservazione simile può farsi riguardo alle altre malattie costituzionali.

L'*apoplessia cerebrale* nei mesi d'inverno è causa di un numero di morti notevolmente più elevato che nell'altre stagioni dell'anno. Lo stesso dicasi delle malattie infiammatorie dei bronchi e dei polmoni, delle malattie cardiache e del reumatismo articolare acuto. L'opposto avviene per le infiammazioni intestinali.

Le morti accidentali sono più frequenti nel mese di luglio, in cui sono più attivi i lavori agrari, oltrechè sono più facili gli annegamenti.

Sommando insieme le morti per qualunque causa, la mortalità più elevata cade per quest'anno nel mese di settembre, per forte contingente portato dell'epidemia colerica (1), e quindi nei mesi di gennaio e febbraio; la mortalità minima cade nei mesi di aprile, maggio e giugno.

**Influenza del sesso e dell'età.** — Nella tavola I) è indicata la proporzione dei morti per alcune cause principali, a 1000 morti in generale del rispettivo sesso e gruppo di età. Nella tavola H) le morti avvenute in ciascun gruppo d'età furono ragguagliate al totale dei viventi della stessa età, alla data dell'ultimo censimento.

(1) Negli anni precedenti, liberi dal colera, il settembre presentava, rispetto agli altri mesi, una mortalità molto bassa.

## Cause di morte distinte secondo il sesso e l'età dei defunti (cifre proporzionali a 10,000 abitanti).

CAUSE DI MORTE	E T À																		CIFRE	
	Dalla nascita a meno di 1 anno		Da 1 anno a meno di 5		Da 5 anni a meno di 10		Da 10 anni a meno di 15		Da 15 anni a meno di 20		Da 20 anni a meno di 40		Da 40 anni a meno di 60		Da 60 anni a meno di 80		Da 80 anni in su		PROPORZIONALI PER SESSO	
	M.	F.	M.	F.	M.	F.	M.	F.	M.	F.	M.	F.	M.	F.	M.	F.	M.	F.	M.	F.
Asfissia nel parto	56.5	47.2	..	..	..	..	..	..	..	..	..	..	..	..	..	..	..	..	1.8	J.1
Vizi congeniti	826.0	736.3	0.7	0.5	0.1	0.1	..	..	..	..	..	..	..	..	..	..	..	..	19.0	16.7
Vaiuolo	19.4	18.2	6.6	6.4	2.1	1.5	0.5	0.8	1.1	1.3	1.5	1.4	1.6	1.0	0.9	0.9	0.5	0.4	2.2	2.0
Morbillo	42.1	36.8	52.7	50.7	4.0	4.2	0.4	0.5	0.2	0.3	1.6	0.1	..	..	..	..	..	0.4	6.2	5.4
Scarlattina	9.9	9.9	20.4	19.3	7.3	7.2	1.3	1.6	0.6	0.7	0.2	0.1	..	..	..	..	..	..	2.8	2.7
Difterite e crup difterico	31.1	24.8	54.8	50.4	18.7	21.8	3.7	4.6	0.5	0.5	0.2	0.4	0.2	0.1	0.1	0.4	1.1	0.4	7.4	7.3
Ipertosse	48.5	57.4	12.7	17.8	0.7	1.3	..	..	..	..	..	..	..	..	..	..	..	..	2.2	2.8
Febbre tifoide	29.1	26.0	24.2	26.4	8.5	10.3	5.6	7.2	6.1	8.6	7.3	4.9	5.5	4.7	11.9	10.2	20.8	19.6	9.1	8.7
Tifo esantematico	0.6	1.0	0.4	0.3	0.2	0.2	0.3	0.2	0.1	0.1	0.1	0.2	0.1	0.1	0.1	..	..	..	0.2	0.2
Colera	8.2	8.9	14.0	14.7	12.1	11.2	7.8	7.1	7.2	7.2	12.1	11.8	13.7	12.9	20.5	20.5	39.6	37.8	12.6	12.3
Febbri da malaria e cachessia palustre	26.1	29.2	11.8	12.0	3.8	2.7	2.2	1.3	2.0	1.0	2.7	1.6	4.2	2.3	7.7	5.5	13.4	14.7	4.8	3.6
Dissenteria	33.6	41.8	8.5	9.2	0.5	0.3	0.1	0.1	0.1	0.1	0.1	0.1	0.8	0.6	4.4	4.0	23.0	20.4	2.2	2.4
Sifilide	52.2	55.3	1.3	1.5	0.1	0.1	..	..	..	..	0.1	0.5	0.4	0.5	0.4	0.3	0.2	0.9	1.6	1.7
Febbre puerperale	..	..	..	..	..	..	..	..	..	0.4	..	3.6	..	0.6	..	..	..	..	..	1.3
Risipola	29.0	30.8	0.9	1.4	0.1	0.1	0.1	..	0.3	0.4	0.7	0.5	1.7	0.8	4.3	3.1	9.1	11.8	1.7	1.5
Altre malattie infettive	12.3	14.2	2.5	1.9	1.3	1.0	1.3	0.9	1.3	1.1	1.6	1.5	2.5	1.4	4.9	3.4	10.2	7.6	2.3	1.9
Tubercolosi diffusa	1.3	0.8	2.1	2.8	1.4	1.8	1.1	3.1	3.0	4.6	3.7	4.5	2.3	2.6	1.2	1.1	1.7	..	2.5	3.2
Tisi e tubercolosi polmonare	4.4	6.1	6.0	6.3	3.8	5.3	3.5	12.4	18.9	29.6	30.7	37.9	22.2	20.6	16.1	12.3	15.0	8.4	19.0	22.4
Tubercolosi meningea	11.2	10.3	9.0	7.6	3.8	3.7	1.1	1.6	0.6	1.0	0.4	0.5	0.1	0.2	0.1	0.2	..	..	1.7	1.6
Scrofola	10.6	11.0	6.7	7.8	2.0	2.4	1.2	1.7	1.0	1.4	0.5	0.5	0.3	0.3	0.2	0.4	..	..	1.4	1.7
Tabe mesenterica	61.0	55.3	32.7	37.7	4.2	6.3	1.5	2.8	0.9	1.6	0.7	1.0	0.8	0.9	2.1	2.9	5.3	5.3	5.3	6.1
Rachitide	10.7	11.0	15.5	14.9	0.9	1.0	0.3	0.2	0.1	0.5	0.1	0.1	..	..	0.1	0.1	..	..	1.7	1.7
Tabe senile	..	..	..	..	..	..	..	..	..	..	..	..	0.2	0.3	40.6	48.7	623.8	672.8	6.6	8.7
Tumori maligni diffusi	0.4	0.5	0.2	0.1	0.1	0.1	..	..	..	0.1	0.4	0.5	2.2	2.8	5.6	6.4	6.9	12.0	1.1	1.4
Id. localizzati	0.1	0.1	..	0.2	0.2	0.1	0.2	..	..	0.1	0.1	0.9	2.5	7.3	16.5	19.0	29.0	18.2	24.9	3.5
Pellagra	..	..	..	..	0.1	..	..	0.1	0.2	0.3	0.6	1.2	4.4	3.8	17.1	10.1	16.0	9.3	2.6	2.1
Congestione ed apoplezia cerebrale	11.8	10.6	2.1	1.8	1.1	0.8	0.7	0.7	1.3	1.0	2.6	1.9	16.8	11.9	103.6	90.2	332.0	271.1	15.3	13.4
Bronchite	347.4	293.9	65.2	68.5	4.4	6.2	1.2	1.7	1.8	1.7	2.3	3.0	7.4	6.4	51.3	54.7	261.4	290.2	21.8	22.0
Congestione polmonare	7.6	7.3	0.9	0.7	0.2	0.2	0.1	0.2	0.2	0.2	0.4	0.4	1.0	0.8	5.4	4.8	17.1	12.0	1.2	1.0
Pneumonia cruposa	99.4	86.2	33.1	34.6	4.2	4.8	1.5	2.2	3.7	2.7	10.8	6.2	27.6	16.1	83.0	73.6	173.2	166.7	22.8	18.5
Id. cronica	1.3	1.5	1.7	1.5	0.6	0.6	0.2	0.6	0.7	0.6	1.7	1.8	5.6	4.0	27.0	24.5	104.2	111.1	4.8	4.6
Malattie del cuore e del pericardio	5.1	3.2	2.3	1.8	1.6	2.1	2.0	3.2	2.6	3.1	4.0	5.1	19.5	20.6	90.6	118.8	188.2	264.9	14.6	19.0
Gastrite	28.9	29.5	2.7	3.9	0.6	0.7	0.2	0.2	0.1	0.2	0.2	0.3	1.2	0.9	4.4	3.1	15.5	15.1	1.7	1.7
Epatite	6.2	5.3	1.1	1.1	0.3	0.3	0.3	0.3	0.2	0.3	1.4	0.9	6.3	2.8	11.4	7.3	9.6	11.6	3.1	1.9
Enterite e diarrea	482.4	473.9	99.6	111.4	4.7	6.9	1.9	2.5	1.3	1.8	2.6	3.0	7.9	7.7	41.1	38.5	147.0	149.3	26.5	27.6
Reumatismo articolare acuto	0.6	0.3	0.3	..	0.1	0.3	0.1	0.2	0.3	0.2	0.2	0.2	0.4	0.5	0.8	0.6	..	1.3	0.3	0.3
Alcolismo e morti per ubbriachezza	..	..	..	..	..	..	..	..	..	..	0.4	..	2.1	0.2	2.7	0.2	2.1	0.9	0.8	0.1
Morti accidentali (1)	5.8	5.7	6.9	7.1	3.2	1.8	3.5	0.7	3.4	0.7	4.1	0.6	5.3	1.3	9.2	4.6	21.4	18.7	5.0	2.0
Suicidi	..	..	..	..	..	..	..	..	1.2	0.4	2.4	0.4	2.7	0.6	3.1	0.7	3.7	..	1.7	0.3
Omicidi	0.8	0.9	..	0.1	0.1	0.1	0.1	0.1	1.2	0.1	2.1	0.2	1.2	0.2	0.7	0.2	0.5	0.9	1.1	0.2
Altre malattie	682.4	618.6	116.5	110.9	27.1	25.7	12.5	11.8	12.1	11.1	18.9	25.6	41.6	32.7	129.9	89.0	348.0	249.8	57.1	51.8

(1) Compresi i morti per avvelenamento acuto accidentale ed esclusi i morti per ubbriachezza, i quali furono sommati coi morti per alcoolismo

TAVOLA I.

Cause di morte distinte secondo il sesso e l'età

CAUSE DI MORTE	Dalla nascita a 30 giorni				Da 1 mese a meno di 1 anno				Da 1 anno a meno di 5			
	Legittimi		Illegittimi		Legittimi		Illegittimi		Legittimi		Illegittimi	
	Maschi	Femmine	Maschi	Femmine	Maschi	Femmine	Maschi	Femmine	Maschi	Femmine	Maschi	Femmine
Asfissia nel parto . . . . .	47.7	49.0	20.0	12.9	..	..	..	..	..	..	..	..
Vizi congeniti . . . . .	551.9	569.8	452.5	408.1	49.9	50.8	90.2	89.4	1.0	0.7	2.4	0.8
Vaiuolo . . . . .	1.2	1.6	1.3	1.0	12.3	11.5	3.8	7.8	11.2	10.4	5.6	6.6
Morbillo . . . . .	0.8	0.4	0.6	2.0	27.8	26.5	12.4	10.4	87.2	81.2	62.5	64.8
Scarlattina . . . . .	0.4	0.3	0.6	0.3	6.3	6.5	3.2	5.2	33.3	30.9	30.5	25.4
Difterite e erup difterico . . . . .	2.5	2.1	1.9	3.0	17.7	15.4	15.1	9.9	91.3	81.6	56.9	51.7
Ipertosse . . . . .	2.1	2.8	2.3	1.7	30.8	39.0	14.1	21.6	20.5	28.2	21.6	26.2
Febbre tifoide . . . . .	1.3	0.7	..	2.0	18.3	17.2	11.4	11.7	40.5	42.6	22.4	28.7
Tifo esantematico . . . . .	0.1	..	..	..	0.3	0.7	0.5	0.4	0.7	0.5	..	..
Colera . . . . .	1.2	0.7	1.3	4.3	4.2	3.9	3.2	6.0	23.5	24.3	12.0	7.4
Febbri da malaria e cach. pal. . . . .	2.5	3.2	0.6	2.6	14.8	17.3	13.0	14.3	18.2	18.9	32.1	18.9
Dissenteria . . . . .	1.5	1.2	17.7	17.6	14.7	17.3	22.7	43.6	13.2	14.2	22.4	18.0
Sifilide . . . . .	3.7	1.6	34.8	45.0	8.5	6.7	104.8	97.2	1.1	1.3	14.4	16.4
Febbre puerperale . . . . .	..	..	..	..	..	..	..	..	..	..	..	..
Risipola . . . . .	10.9	11.5	6.1	8.3	9.9	13.0	8.7	5.6	1.3	2.3	2.4	1.6
Altre malattie infettive . . . . .	2.6	2.1	3.6	5.3	4.8	6.9	7.6	6.5	3.9	3.0	5.6	4.1
Tubercolosi diffusa . . . . .	..	0.2	..	..	0.9	0.5	0.5	..	3.5	4.6	1.6	3.3
Tisi e tubercolosi polmonare . . . . .	0.4	0.4	0.3	0.7	2.3	3.6	3.2	3.5	10.1	10.0	5.6	10.7
Tubercolosi meningea . . . . .	0.4	..	..	1.0	7.1	7.2	4.3	3.5	14.8	12.4	11.2	6.6
Scrofola . . . . .	0.8	0.4	1.0	0.3	5.3	6.2	9.2	9.9	9.9	11.3	23.2	25.4
Tabes mesenterica . . . . .	2.1	1.6	7.7	7.0	34.9	31.9	35.1	41.0	52.9	58.7	56.1	69.7
Rachitide . . . . .	0.5	0.3	0.3	0.7	6.0	7.3	8.1	5.2	24.2	22.2	38.5	41.8
Tabes senile . . . . .	..	..	..	..	..	..	..	..	..	..	..	..
Tumori maligni diffusi . . . . .	..	0.3	..	..	0.2	0.1	0.5	0.4	0.4	0.2	..	..
Id. localizzati . . . . .	0.1	..	..	..	..	0.1	..	..	0.1	0.4	..	..
Pellagra . . . . .	..	..	..	..	..	..	..	..	..	..	..	..
Congestione ed apoplezia cer. . . . .	5.3	7.3	3.6	2.6	3.4	2.5	1.1	0.9	3.5	2.9	2.4	3.3
Bronchite . . . . .	69.0	59.6	45.8	49.0	173.6	160.9	91.3	86.8	105.6	108.2	108.2	108.3
Congestione polmonare . . . . .	2.8	2.7	4.5	4.3	1.9	2.4	1.6	1.7	1.4	1.1	1.6	0.8
Pneumonite cruposa . . . . .	9.2	9.5	17.1	14.6	54.8	51.1	35.7	32.4	53.5	55.2	56.1	46.8
Id. cronica . . . . .	0.1	..	0.3	0.3	0.6	0.9	1.1	0.9	2.6	2.4	4.0	1.6
M. del cuore e del pericardio . . . . .	1.2	0.7	0.6	0.7	2.1	1.3	3.2	2.2	3.7	2.8	4.8	2.5
Gastrite . . . . .	5.2	6.8	7.1	10.3	13.3	12.1	11.4	16.4	4.3	6.2	6.4	4.9
Epatite . . . . .	2.1	1.8	3.2	1.3	1.7	1.9	2.2	3.0	1.8	1.8	2.4	..
Enterite e diarrea . . . . .	55.6	51.2	123.8	157.0	231.8	237.9	265.8	261.3	158.7	174.1	201.9	200.2
Reumatismo articolare acuto . . . . .	0.2	..	..	..	0.2	0.2	0.5	..	0.5	0.1	..	..
Alcoolismo e morti per ubbr. . . . .	..	..	..	..	..	..	..	..	..	..	..	..
Morti accidentali (1) . . . . .	0.7	0.7	6.5	3.3	1.8	2.9	1.1	0.9	11.6	11.3	6.4	11.5
Suicidi . . . . .	..	..	..	..	..	..	..	..	..	..	..	..
Omicidi . . . . .	..	..	1.9	2.3	0.1	..	..	..	0.1	0.1	..	..
Altre malattie . . . . .	213.9	209.5	233.0	230.5	237.7	236.3	213.4	200.4	189.9	173.9	178.8	192.0

(1) Compresi i morti per avvelenamento acuto accidentale ed esclusi i morti per ubbriachezza, i quali furono sommati coi morti

dei defunti (cifre proporzionali a 1,000 morti).

E T À														CIFRE		PROPORZIONI a 1000 morti di qualunque età
Da 5 anni a meno di 10		Da 10 anni a meno di 15		Da 15 anni a meno di 20		Da 20 anni a meno di 40		Da 40 anni a meno di 60		Da 60 anni a meno di 80		Da 80 anni in su		PROPORZIONALI PER SESSO		
Maschi	Femmine	Maschi	Femmine	Maschi	Femmine	Maschi	Femmine	Maschi	Femmine	Maschi	Femmine	Maschi	Femmine	Maschi	Femmine	
..	..	..	..	..	..	..	..	..	..	..	..	..	..	4.3	3.7	4.0
0.9	0.5	0.5	..	..	..	..	..	..	..	..	..	..	..	63.7	57.2	60.5
17.0	10.9	9.2	11.0	14.5	14.8	12.3	11.0	7.2	5.5	1.3	1.3	0.2	0.2	7.4	6.8	7.1
32.6	31.4	7.6	7.3	2.4	3.9	13.1	1.2	0.1	0.2	..	..	..	0.2	20.7	18.7	19.7
58.9	54.0	22.3	22.5	7.7	7.8	1.8	1.2	0.1	0.2	0.1	..	..	..	9.4	9.3	9.4
150.3	164.0	65.7	65.6	6.9	6.0	1.8	2.8	0.7	0.5	0.2	0.6	0.4	0.2	24.8	25.0	24.9
5.5	9.6	0.5	..	..	..	..	..	0.1	..	..	..	..	..	7.4	9.8	8.6
68.5	77.4	99.4	101.5	81.4	100.8	60.4	39.4	25.1	26.3	16.4	15.2	8.6	8.1	30.4	29.8	30.1
1.7	1.8	4.9	2.3	2.8	1.8	1.1	1.3	0.6	0.5	0.2	..	..	..	0.6	0.6	0.6
97.9	84.0	136.8	101.0	96.7	85.2	100.2	94.4	63.0	71.8	28.4	30.5	16.3	15.7	42.3	42.2	42.3
30.9	20.3	38.6	18.4	27.4	12.0	22.4	12.4	19.2	12.8	10.7	8.3	5.5	6.1	15.9	12.5	14.2
2.8	2.0	2.2	0.9	1.6	0.7	1.1	1.1	3.7	3.3	6.0	6.0	9.5	8.5	7.4	8.1	7.8
0.5	0.5	..	0.5	0.4	1.1	4.3	3.3	2.1	2.4	0.5	0.3	..	0.4	5.3	5.6	5.5
..	..	..	..	..	4.6	..	28.5	..	3.3	..	..	..	..	..	4.4	2.1
0.5	0.9	1.6	0.5	4.4	4.9	5.5	4.0	7.6	4.2	5.9	4.6	3.7	4.8	5.3	5.2	5.5
10.3	7.5	22.3	13.3	17.7	12.7	13.2	12.4	11.6	8.0	6.8	5.1	4.2	3.1	7.8	6.5	7.2
11.0	13.9	19.6	44.1	39.9	54.1	30.4	35.9	10.4	14.5	1.6	1.6	0.7	..	8.2	10.9	9.5
30.9	39.6	61.4	176.3	253.9	348.1	254.5	303.4	102.3	114.6	22.3	18.4	6.2	3.5	63.5	76.9	70.0
30.4	28.0	20.1	23.4	8.1	11.3	3.3	3.7	0.7	0.8	0.1	0.2	..	..	5.6	5.6	5.6
16.3	18.0	20.6	23.9	12.9	17.0	4.1	4.3	1.2	1.7	0.3	0.6	..	..	4.7	5.7	5.2
33.7	47.4	27.1	39.0	12.5	18.4	6.2	8.2	3.7	5.2	2.9	4.4	2.2	2.2	17.7	20.8	19.2
7.4	7.7	5.4	3.2	2.0	5.7	0.8	0.7	0.2	0.8	0.2	0.1	..	..	5.6	5.7	5.7
..	..	..	..	..	..	..	..	0.7	1.4	56.3	72.7	256.9	279.2	22.1	29.7	25.8
0.5	0.9	0.5	..	..	1.8	3.0	4.1	10.3	15.6	7.7	9.5	2.9	5.0	3.7	4.9	4.8
1.5	0.7	2.7	..	2.0	1.1	7.9	20.1	33.6	91.8	26.4	43.2	7.5	10.3	11.8	23.9	17.7
0.5	0.2	0.5	0.9	3.2	3.2	5.3	9.4	20.4	21.1	23.7	15.0	6.6	3.9	8.9	7.3	8.1
8.6	6.1	11.4	9.6	17.3	12.0	21.4	15.0	77.6	66.2	143.6	134.6	136.7	112.5	51.2	45.8	48.6
35.7	46.5	21.7	24.8	28.8	19.8	18.8	24.1	34.3	35.7	71.1	81.6	107.6	120.4	73.0	75.4	74.2
1.7	1.4	1.1	2.3	2.4	2.5	3.3	3.0	4.8	4.3	7.5	7.2	7.0	5.0	3.9	3.6	3.8
34.2	35.8	27.1	31.2	49.2	31.5	89.5	49.4	127.3	89.4	115.0	109.8	71.3	69.1	76.2	63.2	69.9
5.3	4.8	3.8	8.3	9.7	7.4	14.1	14.1	25.6	22.1	37.4	36.6	42.9	46.1	16.0	15.7	15.8
12.7	15.9	34.8	45.4	34.3	36.8	33.3	41.2	89.7	114.6	125.6	177.3	77.5	109.9	49.0	65.3	56.9
4.5	5.0	3.8	2.3	2.0	2.1	1.7	2.2	5.4	5.2	6.1	4.6	6.4	6.3	5.8	5.9	5.8
2.6	2.0	5.4	3.7	3.2	3.2	11.6	7.1	29.1	15.8	15.8	10.9	4.0	4.8	10.2	6.4	8.4
37.8	51.9	33.7	35.8	17.7	20.9	21.4	24.2	36.4	43.0	56.9	57.4	60.5	61.9	88.7	94.7	91.6
1.2	2.5	1.6	2.3	4.0	2.1	1.8	2.0	1.9	3.0	1.1	0.9	..	0.5	1.1	1.1	1.1
..	..	..	..	..	..	3.2	0.1	9.8	1.1	3.7	0.3	0.9	0.4	2.7	0.2	1.5
25.6	13.7	62.4	10.6	45.2	7.8	38.8	4.5	24.2	7.2	12.8	6.9	8.8	7.7	16.5	6.8	11.8
..	..	0.5	0.5	15.7	4.6	19.5	3.1	12.6	3.1	4.3	1.1	1.5	..	5.8	1.2	3.5
0.5	0.5	2.2	0.9	15.7	1.4	17.5	2.0	5.4	1.0	0.3	0.2	0.4	3.8	0.6	0.6	2.3
218.1	192.7	221.0	166.7	161.4	130.9	156.4	205.1	191.4	181.8	180.1	132.9	143.3	103.6	191.1	177.3	184.2

per ubbriachezza

Nel 1884 morirono nei comuni capoluoghi 108,060 maschi e 102,645 femmine. Quantunque il numero delle femmine morte sia, nel complesso alquanto minore di quello dei maschi, tuttavia alcune forme morbose sono più esiziali per le prime che per i secondi. Tali sono le alterazioni costituzionali in genere, e più specialmente la *tubercolosi generale*, la *scrofola*, la *tabe senile* ed i *tumori maligni*, come pure la *tisi polmonare*, la *tabe mesenterica* e le malattie *cardiache*. Ciò dicasi non solamente per l'anno 1884, ma anche per i tre anni precedenti.

	NUMERO DEI MORTI NEGLI ANNI							
	1881		1882		1883		1884	
	Maschi	Femmine	Maschi	Femmine	Maschi	Femmine	Maschi	Femmine
Tubercolosi generale . . . . .					1 080	1 290	885	1 113
Id. polmonare . . . . .	7 575	8 902	7 964	9 239	6 643	7 970	6 814	7 839
Id. meningea . . . . .					528	527	598	567
Scrofola . . . . .	767	811	641	769	660	722	502	578
Tabe mesenterica . . . . .	2 020	2 220	2 561	2 896	1 866	2 124	1 895	2 124
Tabe senile . . . . .	1 900	2 584	2 169	2 780	2 285	3 044	2 381	3 023
Tumori maligni . . . . .	1 500	2 643	1 526	2 839	1 559	2 861	1 663	2 938
Malattie del cuore e del pericardio	4 728	5 877	4 572	5 722	5 163	6 560	5 255	6 652

Predominano invece tra i maschi le morti per *vizi congeniti*, per *febbri da malaria*, per malattie del *sistema nervoso* e dell'apparato *uropoietico*, e per *infortunio*, *suicidio* ed *omicidio*.

Secondo l'età, i morti d'ambo i sessi furono distinti in 10 gruppi; cioè dalla nascita ad 1 mese, da 1 mese ad 1 anno, da 1 anno a 5, da 5 a 10, da 10 a 15, da 15 a 20, da 20 a 40, da 40 a 60, da 60 a 80 e da 80 anni in su.

Se si esaminano le proporzioni dei morti al totale dei viventi nello stesso periodo d'età, le cifre più alte spettano, per quasi tutte le malattie, al primo anno di vita, nel quale la probabilità di morire è molto maggiore che in qualunque anno successivo.

Così la mortalità per malattie infettive in complesso è massima nel 1° anno di vita (m. 342.1 — f. 354.3 per 10 mila viventi); si conserva pure molto elevata dal 1° al 5° anno (m. 210.8 — f. 212.0 ‰ viventi), raggiunge il suo minimo da 15 a 20 anni (m. 19.6 — f. 21.8 ‰ viventi), per crescere di nuovo gradatamente a misura che l'età si fa più avanzata.

I rapporti s'invertono quando si esamini la mortalità per malattie infettive in confronto alla mortalità generale. In tal caso il massimo cade dal 5° al 10° anno di vita (m. 478.4 — f. 464.3 su 1000 morti per qualunque causa) e i rapporti più bassi corrispondono al 1° mese di vita ed alle età posteriori al 60° anno.

Esaminando le singole malattie infettive, si trova che le morti per *sifilide*, per *risipola*, per *dissenteria* e per *tosse convulsiva*, in rapporto alla mortalità generale, toccano il loro massimo nel 1° anno di vita; quelle per *morbilli* da 1 a 5 anni; quelle per *vaiuolo*, per *scarlattina* e per *difterite* da 5 a 10; quelle per *febbre tifoide*, per *tifo esantematico*, per *colera* e per *febbri da malaria* da 10 a 15.

Il dottor Domenico Maestrelli, capitano medico, in uno studio sulle condizioni sanitarie dell'esercito italiano (1), osserva che durante il triennio 1874-76 morirono, su 10,000 della forza media, 5.0 soldati per febbri malariche e cachessia palustre. I capitani medici C. Sforza e R. Gigliarelli, in un lavoro pubblicato recentemente sulla malaria in Italia (2), danno, per il triennio 1877-79, un quoziente di mortalità per febbri malariche di 4.3 per 10,000 della forza media. Per gli anni successivi, le Relazioni medico-statistiche sulle condizioni sanitarie dell'esercito italiano, compilate al Comitato di sanità militare, indicano il seguente numero di morti per infezioni malariche.

ANNI	FORZA MEDIA	MORTI per febbri da malaria e cachessia palustre	MORTI per 10000 della forza media
1880	193 075	69	3 6
1881	191 366	60	3.1
1882	189 506	46	2.3
1883 (3)	193 867	38	2.0
1884	208 566	27	1.3

Si è adunque osservata, durante i dieci anni trascorsi dal 1874 al 1883, una forte diminuzione della mortalità per infezione malarica.

Se si prende in esame la popolazione maschile dei comuni capoluoghi nel periodo di età da 20 a 40 anni, che si accosta maggiormente all'età della popolazione militare, si trovano questi numeri:

ANNI	MASCHI in età da 20 a 40 anni viventi nei 284 comuni capoluoghi	MORTI per infezione da malaria	MORTI per 10000 viventi dello stesso gruppo d'età
1882	1 167 059	414	3.5
1883		354	3.0
1884		315	2.7

Anche qui si nota una diminuzione nella cifra dei morti, dall'uno all'altro anno.

Pertanto i dati statistici raccolti finora non confermano l'opinione manifestata dall'onorevole Senatore L. Torelli (4), che l'influenza della malaria sia venuta aggravandosi in Italia da vent'anni a questa parte.

È bensì vero che nella popolazione militare la mortalità per febbri malariche è alquanto minore di quella che si osserva nella popolazione civile per la stessa causa; e questo fatto era già stato notato dal dottor Maestrelli, che ne avrebbe trovata la spiegazione nelle seguenti circostanze:

(1) *Annali di Statistica* - Serie 3, vol. 13. — Roma, tipografia Bencini, 1885.

(2) *La Malaria in Italia*. — Opera onorata del primo premio al concorso Riberi. — Roma, tipografia degli stabilimenti militari di pena, 1885.

(3) I dati relativi agli anni 1883 e 1884 furono desunti dalle Relazioni delle leve sui giovani nati negli anni 1863, 1864 e 1865, e delle vicende del R. Esercito dal 1° ottobre 1882 al 30 giugno 1885, compilate dalla Direzione generale delle leve e della truppa. — Roma, tipografia Cecchini, 1884 e 1885.

(4) *Illustrazione della carta della malaria in Italia*. — Pagina 15, capitolo 3°.

1° « La gioventù italiana, venendo alle bandiere, lascia, per lo più, le campagne, ove la malaria ha il suo impero, e si addensa nelle città meno infestate dalla malsania;

2° « Si sposta, in massima, dal mezzogiorno al settentrione di Italia, portandosi in regioni meno malariche;

3° « Cambia tenore di vita, prendendone uno più regolare, che in se stesso è una garanzia contro la influenza miasmatica;

4° « Viene sottoposta, quando ne sia il caso, al regime profilattico prescritto dai regolamenti;

5° « È curata prontamente, tosto che si manifestano i primi accenni del male, il quale, nei suoi primordi, cede meglio ai rimedi adatti. »

Le affezioni tubercolari sono nel nostro elenco ripartite in più voci, cioè *tubercolosi generale, tubercolosi polmonare, meningite tubercolare* (colla quale andrebbe sommata buona parte delle morti per *idrocefalo acquisito*), *scrofola e tabe mesenterica*. Considerate in rapporto colla mortalità generale, la prima e la seconda toccano il loro massimo da 15 a 40 anni, la *tubercolosi meningea* da 5 a 10, la *scrofola* da 10 a 15, la *tabe mesenterica* da 1 a 5.

Ancora più interessante è lo studio di queste malattie in relazione al numero dei viventi della stessa età, e perciò si è creduto opportuno di fare una maggiore suddivisione dei gruppi di età.

**Morti per affezioni tubercolari nei vari periodi di vita in rapporto a 1000 viventi della stessa età.**

ITALIA — COMUNI CAPOLUOGHI DI PROVINCIA, CIRCONDARIO O DISTRETTO.

PERIODO D'ETÀ	POPOLAZIONE nel 1881		MORTI PER											
			Tubercolosi diffusa e tisi polmonare			Meningite tubercul. e idrocefalo acquisito			Scrofola e tabe mesenterica			T O T A L E		
	M.	F.	M.	F.	Com.	M.	F.	Com.	M.	F.	Com.	M.	F.	Com.
Dalla nascita a 1 anno	82 429	78 981	0.57	0.68	0.63	3.72	3.14	3.44	7.16	6.64	6.90	11.45	10.46	10.97
Da 1 anno a 5 »	290 727	281 149	0.81	0.92	0.86	1.89	1.51	1.70	3.94	4.55	4.24	6.64	6.98	6.80
» 5 » a 10 »	386 403	329 575	0.52	0.71	0.62	0.47	0.46	0.46	0.62	0.87	0.74	1.61	2.04	1.82
» 10 » a 15 »	325 858	308 594	0.46	1.56	0.99	0.14	0.19	0.16	0.27	0.44	0.36	0.87	2.19	1.51
» 15 » a 20 »	333 101	332 239	2.19	3.42	2.80	0.07	0.11	0.09	0.19	0.30	0.25	2.45	3.83	3.14
» 20 » a 25 »	384 961	317 101	3.77	4.70	4.19	0.06	0.07	0.07	0.15	0.19	0.17	3.98	4.96	4.43
» 25 » a 30 »	279 531	279 474	3.47	4.82	4.04	0.05	0.03	0.04	0.14	0.15	0.15	3.66	4.80	4.23
» 30 » a 35 »	265 804	268 515	3.16	3.90	3.53	0.03	0.04	0.03	0.10	0.15	0.13	3.29	4.09	3.69
» 35 » a 40 »	236 763	234 447	3.16	3.55	3.36	0.03	0.06	0.04	0.08	0.12	0.10	3.27	3.73	3.50
» 40 » a 50 »	416 588	409 823	2.59	2.72	2.66	0.02	0.02	0.02	0.10	0.12	0.11	2.71	2.86	2.79
» 50 » a 60 »	322 331	322 897	2.27	1.80	2.04	0.01	0.01	0.01	0.12	0.13	0.12	2.40	1.94	2.17
» 60 » a 70 »	207 314	212 777	1.92	1.50	1.71	0.01	0.02	0.02	0.21	0.29	0.25	2.14	1.81	1.98
» 70 » a 80 »	88 665	92 925	1.27	0.97	1.11	0.02	0.01	0.02	0.28	0.43	0.36	1.57	1.41	1.49
» 80 in su . . . . .	18 707	22 501	1.66	0.85	1.21	..	..	..	0.53	0.53	0.54	2.19	1.38	1.75
Ignota . . . . .	1 290	693	1.55	..	1.01	..	..	..	..	..	..	1.55	..	1.01
TOTALE . . . . .	3 590 472	3 491 691	2.14	2.56	2.35	0.32	0.28	0.30	0.67	0.78	0.72	3.13	3.62	3.37



Fino a 50 anni, la mortalità per *tubercolosi* e *tisi polmonare* è maggiore nelle femmine che nei maschi; più tardi i rapporti s'invertono. La mortalità minima per *tisi polmonare* si osserva fra il 5° e il 10° anno, quindi aumenta fino al periodo da 20 a 25 anni, per diminuire più tardi coll'avanzare dell'età.

Gli stessi fatti erano stati rilevati, quando furono esaminati i risultati della statistica delle cause di morte per l'anno 1883. In quella pubblicazione furono citati i lavori di I. Lehmann (1) ed A. Würzburg (2), dai quali risultava che in Inghilterra e negli Stati Uniti d'America la mortalità per *tisi* era maggiore nelle femmine che nei maschi, analogamente a quanto si è osservato in Italia, mentre l'opposto avveniva in Prussia e nella Svezia. Così pure quelle statistiche concordavano con quella italiana nello stabilire la mortalità minima per *tisi* nel periodo d'età fra 5 a 10 anni (da 10 a 15 nella Svezia); per contro il massimo di mortalità per l'Inghilterra cadeva nel periodo da 25 a 35 anni, e negli altri tre Stati l'aumento era continuo fino agli estremi gruppi d'età.

I dati che servirono per lo studio dei due autori tedeschi si riferivano, per l'Inghilterra e la Svezia, al decennio 1861-70, per gli Stati Uniti d'America all'anno 1870, e per la Prussia al quinquennio 1875-79.

Volendo riconoscere se le differenze notate fra la statistica italiana e quelle estere fossero costanti, si sono prese in esame le pubblicazioni ufficiali più recenti, e si è stabilito il quoziente dei morti per *tubercolosi* nel Regno di Prussia durante l'anno 1882 su 10,000 viventi del rispettivo gruppo d'età e lo stesso quoziente per l'Inghilterra relativo ai morti dell'anno 1883.

Si ottennero in tal modo le seguenti serie di cifre:

### REGNO DI PRUSSIA.

#### Morti per tubercolosi nell'anno 1882.

A N N I	CIFRE EFFETTIVE		CIFRE PROPORZIONALI a 10 000 viventi della stessa età	
	Maschi	Femmine	Maschi	Femmine
Sotto l'anno . . .	1 128	989	25.55	22.98
Da 1 a 2 anni . .	816	846	21.38	22.45
» 2 » 3 » . . .	540	528	14.41	14.29
» 3 » 5 » . . .	516	577	7.03	7.93
» 5 » 10 » . . .	784	1 009	4.69	6.06
» 10 » 15 » . . .	655	1 171	4.70	8.52
» 15 » 20 » . . .	2 220	2 650	16.52	19.73
» 20 » 25 » . . .	3 782	3 255	32.12	26.48
» 25 » 30 » . . .	3 636	3 586	36.37	33.73
» 30 » 40 » . . .	7 884	7 189	45.50	39.34
» 40 » 50 » . . .	7 420	5 694	54.46	39.60
» 50 » 60 » . . .	7 800	5 497	78.17	50.04
» 60 » 70 » . . .	6 648	5 244	101.06	71.10
» 70 » 80 » . . .	1 772	1 278	72.32	44.35
Oltre 80 anni. . .	132	122	28.71	20.42
Età ignota . . . .	11	10	8.89	8.17
TOTALE. . .	45 764	39 595	33.66	28.19

(1) Die Schwindsuchtsterblichkeit in Kopenhagen. Deuts. Viertelj. für öffentl. Gesundheitspf. B. IV.

(2) Ueber den Einfluss des Alters und des Geschlechts auf die Sterblichkeit an Lungenschwindsucht. Mittheilungen aus dem Kais. Gesundheitsamte, II Band. Berlin, 1884.

Morti per affezioni tubercolari nei vari periodi di vita in rapporto a 1000 viventi della stessa età. — Anno 1883.

INGHILTERRA.

PERIODO DI ETÀ	POPOLAZIONE		CAUSE DI MORTE									TOTALE		
	nel 1881		Tubercolosi diffusa e tisi polmonare			Meningite tubercolare e idrocefalo acquisito			Scrofola e tabe mesenterica					
	Maschi	Femmine	Maschi	Femmine	Complesso	Maschi	Femmine	Complesso	Maschi	Femmine	Complesso	Maschi	Femmine	Complesso
Dalla nascita a 1 anno	376 890	376 223	1.17	1.01	1.09	3.26	2.21	2.74	7.17	5.54	6.35	11.60	8.76	10.18
Da 1 anno a 5 anni.	1 380 767	1 386 984	0.44	0.46	0.45	1.28	1.01	1.15	1.47	1.35	1.41	3.19	2.82	3.01
» 5 anni a 10 »	1 568 579	1 578 817	0.31	0.38	0.34	0.34	0.30	0.32	0.27	0.27	0.27	0.92	0.95	0.98
» 10 » » 15 »	1 402 230	1 398 101	0.40	0.81	0.60	0.12	0.13	0.13	0.18	0.22	0.20	0.70	1.16	0.93
» 15 » » 20 »	1 268 269	1 278 963	1.51	2.18	1.84	0.07	0.07	0.07	0.15	0.18	0.17	1.73	2.43	2.08
» 20 » » 25 »	1 112 354	1 215 872	2.59	2.79	2.70	0.04	0.03	0.03	0.14	0.16	0.15	2.77	2.98	2.88
» 25 » » 35 »	1 821 537	1 971 924	3.42	3.29	3.35	0.02	0.02	0.02	0.10	0.10	0.10	3.54	3.41	3.47
» 35 » » 45 »	1 417 895	1 522 858	3.90	3.07	3.47	0.01	0.01	0.01	0.09	0.09	0.09	4.00	3.17	3.57
» 45 » » 55 »	1 083 266	1 140 180	3.75	2.33	3.01	0.01	0.01	0.01	0.09	0.07	0.08	3.85	2.41	3.10
» 55 » » 65 »	722 553	811 533	2.97	1.62	2.25	..	..	..	0.12	0.07	0.10	3.09	1.69	2.35
» 65 » » 75 »	389 882	462 542	1.76	1.04	1.37	..	..	..	0.11	0.09	0.10	1.87	1.13	1.47
» 75 » » 85 »	131 018	167 054	0.79	0.36	0.54	..	..	..	0.02	0.10	0.07	0.81	0.46	0.61
» 85 » in su. . .	14 662	23 486	0.20	0.09	0.13	..	..	..	..	..	..	0.20	0.09	0.13
TOTALE . . .	12 639 902	13 334 537	2.01	1.84	1.93	0.31	0.23	0.27	0.50	0.43	0.46	2.82	2.50	2.66

Pertanto nel Regno di Prussia la mortalità per tubercolosi, considerata in rapporto al numero dei viventi, cresce fino al periodo dal 60° al 70° anno d'età, ed in Inghilterra tocca il suo massimo nel gruppo decennale da 35 a 45 anni, analogamente a quanto era già stato osservato da Lehmann e da Würzburg.

Non sappiamo trovare una ragione plausibile di questa grave mortalità per tisi che si osserva all'estero, e specialmente in Prussia, nelle classi più avanzate d'età, a meno che non si voglia supporre che nelle classificazioni estere vengano compresi nella rubrica « tisi polmonare » molti casi di morte che nell'elenco italiano figurerebbero sotto la rubrica della *polmonite cronica*. (1)

(1) In Prussia, ad eccezione delle città che hanno una popolazione superiore a 15 000 abitanti, la dichiarazione della causa di morte non è fatta dai medici curanti, ma l'ufficiale di stato civile la rileva semplicemente dalle denunce verbali dei parenti del defunto.

La gravità della *pellagra* aumenta col crescere dell'età.

Le *malattie infiammatorie* dell'apparato respiratorio sono fatali specialmente ai primi ed agli ultimi anni di vita.

I *tumori maligni*, l'*epatite*, l'*alcoolismo*, predominano, come causa di morte, fra il 40° e il 60° anno; l'*apoplessia cerebrale*, e le *malattie cardiache* aggravano la mortalità dei vecchi; l'*enterite*, gravissima nel primo anno, scema poscia d'intensità fino al 20° anno, per aumentare di nuovo nella vecchiaia.

**Mortalità dei bambini legittimi ed illegittimi.** — Distinguendo i bambini morti in età inferiore a 5 anni, secondochè erano di nascita legittima od illegittima, si hanno i dati seguenti:

E T A	TRIENNIO 1881-83				ANNO 1884			
	LEGITTIMI		ILLEGITTIMI		LEGITTIMI		ILLEGITTIMI	
	Maschi	Femmine	Maschi	Femmine	Maschi	Femmine	Maschi	Femmine
Dalla nascita a 1 mese . . .	25 619	20 796	9 111	8 867	8 651	6 971	3 131	3 039
Da 1 mese ad 1 anno . . .	35 746	30 908	5 704	6 498	11 480	9 855	1 867	2 333
Da 1 anno a 5 anni . . .	50 582	49 339	3 899	3 934	16 795	16 702	1 259	1 230
TOTALE . . .	111 947	101 043	18 714	19 299	36 926	33 528	6 257	6 602
Proporzioni a 100 morti . .	52.6	47.4	49.2	50.8	52.4	47.6	48.7	51.3

Fra i bambini illegittimi, la mortalità delle femmine è alquanto maggiore di quella dei maschi, all'opposto di ciò che si osserva nei legittimi. Ciò si ripete in tutti e quattro gli anni, il che fa sospettare che le femmine illegittime siano allevate con minor cura dei maschi.

Confrontando il numero dei morti d'origine legittima od illegittima, d'età inferiore ad 1 anno, nei comuni capoluoghi, colle due categorie dei nati nel 1884 e nel triennio precedente, si ha:

	ANNI	NATI-VIVI	MORTI		MORTI PER 1000 NATI	
			Dalla nascita a 1 mese	Da 1 mese ad 1 anno	Dalla nascita a 1 mese	Da 1 mese ad 1 anno
Legittimi . . . . .	1881-83	628 348	46 415	66 654	73.9	106.1
	1884	223 883	15 622	21 335	69.8	95.3
Illegittimi . . . . .	1881-83	85 933	17 978	12 202	209.2	142.0
	1884	29 283	6 170	4 200	210.7	143.7

La maggior mortalità dei bambini illegittimi, soprattutto nel primo mese di vita, è determinata essenzialmente dalla gravità che in essi assumono i *vizi congeniti*, le *malattie infiammatorie dell'apparato respiratorio e digerente*, la *tube mesenterica* e, fra le

malattie infettive, la *sifilide*. Nel 1° mese di vita la mortalità dei bambini legittimi sta a quella degli illegittimi come 1 : 3; in tutti gli altri 11 mesi del 1° anno come 1 : 1,5.

Se si classificano i morti nel 1° mese secondo il numero dei giorni vissuti, si trova :

Morti dalla nascita a 30 giorni.

GIORNI DI VITA	ANNO 1884						ANNO 1883		Numero degli illegittimi morti rispetto a 100 legittimi della stessa età		
	LEGITTIMI			ILLEGITTIMI ED ESPOSTI			LEGITTIMI	ILLEGITTIMI ED ESPOSTI	1884	1883	
	Maschi	Femmine	Totale	Maschi	Femmine	Totale					
Giorni 1. . . . .	1 904	1 510	3 414	324	245	569	3 399	612	17	18	
> 2. . . . .	608	536	1 144	168	137	305	1 092	315	}		
> 3. . . . .	561	501	1 062	160	142	302	896	326			
> 4. . . . .	412	326	738	151	120	271	778	246			
> 5. . . . .	409	341	750	123	105	228	744	261			
> 6. . . . .	341	262	603	132	121	253	631	208			
> 7. . . . .	348	244	592	135	130	265	659	257			
> 8. . . . .	572	470	1 042	170	153	323	943	263			
> 9. . . . .	284	214	498	123	143	266	525	245			
> 10. . . . .	328	305	633	148	158	301	623	278			
> 11. . . . .	224	169	393	124	127	251	439	236			
> 12. . . . .	263	203	466	118	136	254	437	298	}	57	56
> 13. . . . .	165	143	308	112	124	236	348	277			
> 14. . . . .	177	130	307	123	117	240	338	254			
> 15. . . . .	420	328	748	150	163	313	668	266			
> 16. . . . .	154	149	303	119	104	223	294	217			
> 17 a 23 . . . . .	992	751	1 743	503	529	1 032	1 705	1 089	59	64	
> 24 a 30 . . . . .	488	389	877	248	289	537	756	508	61	67	
Giorni ignoti . . . . .	1	..	1	..	1	1	..	..	..	..	
TOTALE DELL'ANNO . . .	8 651	6 971	15 622	3 131	3 039	6 170	15 275	6 156	..	..	

I due aumenti in corrispondenza dell'8° e del 15° giorno dipendono da dichiarazioni inesatte; limitandosi molte volte i parenti a notificare che il bambino defunto aveva vissuto 1 o 2 settimane, invece di precisare il numero dei giorni.

Nei comuni capoluoghi, sopra 100 nati legittimi, si ebbero, nel 1884, 13 illegittimi e nel primo giorno di vita la mortalità delle due categorie di nati non si scosta di molto da questa proporzione. Invece, secondo le cifre suesposte, pare che le due ultime settimane del primo mese siano più pericolose delle prime per la vita dei bambini illegittimi; cosicchè la mortalità di questi ultimi è aggravata, non tanto dalla difettosa costituzione fisica, quanto dalle cure insufficienti che si hanno nell'allevarli. Ciò sembra essere confermato anche dal fatto, che nei bambini illegittimi è fortissima la mortalità per *dissenteria*, per *diarrea* e per *tabe mesenterica*.

**Influenza della professione e della condizione sociale sulle cause di morte.** — Gli individui morti in età superiore a 15 anni furono classificati secondo le professioni esercitate o secondo la loro condizione economica. Per i maschi, le professioni furono distinte in 59 voci, per le femmine in 22. Nelle due tavole seguenti si è calcolato il numero delle morti avvenute per alcune malattie in ciascun gruppo di professioni, sopra 100 morti per qualunque causa.

Per dimostrare l'influenza della professione e della condizione sociale sulle cause di morte sarebbe stato più opportuno ragguagliare il numero dei morti al numero dei viventi che esercitano la stessa professione; ma si è dovuto omettere siffatta ricerca, perchè la classificazione delle professioni, adottata per lo spoglio dei risultati dell'ultimo censimento, comprendeva un numero di voci molto grande (372) e sarebbe riuscito difficile aggrupparle in modo da ottenere cifre perfettamente omogenee a quelle indicate nella statistica dei morti.

Inoltre, fra i morti nei comuni capoluoghi, sono compresi molti individui, specialmente delle classi più povere, appartenenti alla popolazione avventizia, i quali erano venuti dai comuni finitimi a cercare ricovero negli istituti ospitalieri; cosicchè facendo i confronti colla popolazione censita, il quoziente di mortalità, per questa categoria di popolazione, sarebbe risultato troppo grande.

Prima di prendere in esame le cifre esposte nelle tavole *L*) ed *M*), conviene ancora osservare che le differenze fra i quozienti di mortalità, calcolati per le singole categorie di popolazione, non si debbono attribuire soltanto all'influenza della professione o della condizione economica, ma anche all'influenza dell'età. Per esempio, se fra gli studenti e i commessi di negozio si hanno pochi morti di apoplezia cerebrale e di malattie cardiache, in confronto alla mortalità che avviene per le stesse cause tra i pensionati, tra i benestanti e i sacerdoti, ciò dipende in gran parte dalla circostanza che i pensionati, i benestanti e i sacerdoti sono, in generale, persone di età matura, mentre gli studenti ed i commessi di negozio sono individui giovani. E, inversamente, se le affezioni tubercolari sono più frequenti in queste ultime categorie che non fra i benestanti e i sacerdoti, il fatto si collega ancora colla differenza grande di età.

Ciò posto, per quanto riguarda i maschi oltre 15 anni d'età, le *malattie d'infezione*, le quali in complesso causarono 13.9 morti su 100, predominano nelle professioni seguenti:

Militari di truppa . . . . .	39.0	Conciapelli . . . . .	24.9
Professioni girovaghe . . . . .	31.9	Fornaciaci . . . . .	23.0
Operai senza altra specificazione . . . . .	31.0	Cenciauoli . . . . .	22.8
Guardie . . . . .	25.9	Marinai . . . . .	20.1

Il *colera*, che determinò il 5.8 % delle morti, ha toccato le proporzioni massime nelle seguenti classi di persone:

Cenciauoli . . . . .	21.5	Fornaciaci . . . . .	14.7
Professioni girovaghe . . . . .	20.7	Carbonai . . . . .	12.5
Guardie di pubblica sicurezza, di città, doganali, ecc. . . . .	17.5	Commessi di negozio . . . . .	11.7
Operai senza altra specificazione . . . . .	17.0	Pattorini . . . . .	11.7
Conciapelli . . . . .	16.2	Militari di truppa . . . . .	9.0

CAUSE DI MORTE	1	2	3	Barcaioli e marinai		6	7	8	9	10	11	12
				4	5							
Febbre tifoide. . . . .	3.4	2.7	2.6	3.7	3.5	2.5	3.1	2.2	3.1	2.3	2.8	2.2
Colera . . . . .	1.0	9.1	4.9	..	8.0	1.5	9.3	9.9	8.5	5.5	8.6	7.4
Febbri da malaria e cachessia palustre. . . . .	3.4	0.8	0.3	..	2.6	0.9	2.5	0.3	..	0.8	1.4	1.7
Dissenteria . . . . .	0.6	0.1	0.6	..	1.8	0.4	0.4	..	0.4	0.4	0.6	0.6
Sifilide . . . . .	0.1	0.5	..	..	0.1	0.2	0.2	0.5	..	0.2	0.3	0.9
Altre malattie infettive . . . . .	3.2	2.1	1.7	..	4.1	1.8	2.6	3.0	1.9	1.9	3.3	2.4
Tubercolosi diffusa . . . . .	0.9	1.6	..	..	0.6	0.5	0.9	2.2	1.5	2.8	1.2	0.2
Tubercolosi polmonare . . . . .	6.1	19.9	3.5	12.2	7.4	3.8	7.6	19.2	22.4	19.7	12.0	10.5
Meningite tubercolare . . . . .	0.1	0.3	..	..	0.1	0.1	0.2	0.5	0.4	..	0.2	0.4
Scrofola . . . . .	0.1	0.4	..	..	0.1	..	0.2	..	..	0.2	0.1	..
Tabe mesenterica . . . . .	0.3	0.4	0.6	1.2	0.3	0.4	0.4	0.5	0.4	0.8	0.6	..
Anemia . . . . .	0.4	0.3	..	..	0.2	0.2	0.5	0.3	0.4	0.4	0.4	0.6
Tabe senile . . . . .	5.4	3.0	6.4	1.2	4.9	3.7	3.3	2.5	2.7	3.9	3.4	2.2
Pellagra . . . . .	5.5	0.6	..	2.4	0.1	0.1	1.9	..	..	0.7	0.5	0.2
Gotta . . . . .	..	0.1	0.3	..	0.1	0.5	..	0.3	..	..	..	0.6
Diabete mellito . . . . .	0.1	0.1	..	..	0.4	0.4	0.1	..	..	0.1	0.3	0.2
Tumori maligni diffusi . . . . .	0.7	0.3	0.9	1.2	1.0	0.8	0.9	1.4	1.2	0.6	0.9	0.6
Id. localizzati . . . . .	2.1	0.9	3.2	3.7	1.6	2.5	1.9	2.8	1.5	1.7	2.5	3.1
Congestione ed apoplezia cerebrale . . . . .	7.1	7.5	16.6	17.1	8.8	16.9	6.5	7.2	9.3	8.2	7.8	13.6
Meningite cerebrale semplice . . . . .	1.1	1.5	0.9	3.7	1.4	1.0	0.8	2.5	..	1.0	1.7	1.7
Encefalite . . . . .	0.4	0.4	1.4	..	0.1	0.8	0.2	0.3	0.4	0.7	0.4	0.9
Mielite . . . . .	0.4	0.9	0.9	1.2	0.2	0.9	0.6	0.8	1.5	0.7	0.9	0.4
Meningite spinale . . . . .	0.2	0.2	..	..	0.1	0.4	..	..	0.4	0.1	0.2	0.2
Tabe dorsale . . . . .	0.4	0.5	2.3	1.2	0.4	0.8	0.2	0.5	0.4	0.4	0.4	0.4
Epilessia . . . . .	0.5	0.3	..	1.2	0.3	0.2	0.4	..	0.4	0.5	0.4	0.2
Laringite . . . . .	0.2	0.2	..	..	0.3	0.3	0.2	..	..	0.2	0.1	0.7
Malattie dei bronchi . . . . .	5.1	4.0	3.2	6.1	4.3	5.5	5.8	3.9	3.5	5.6	4.6	2.8
Id. della pleura . . . . .	1.6	1.2	0.6	..	1.2	0.7	1.1	1.1	1.2	0.6	0.8	2.0
Congestione polmonare . . . . .	0.6	0.1	0.9	1.2	0.4	0.8	0.5	0.3	0.4	0.3	0.2	0.6
Pneumonite acuta . . . . .	14.8	9.0	6.4	8.5	11.2	8.3	12.9	5.8	6.2	7.7	8.9	7.9
Pneumonite cronica . . . . .	3.0	3.6	2.9	1.2	3.0	3.1	2.4	3.0	1.9	2.7	2.7	2.4
Malattie del cuore e del pericardio . . . . .	7.9	7.2	9.6	6.1	6.7	11.4	7.5	10.7	6.6	8.7	9.6	12.5
Gastrite . . . . .	0.5	0.1	..	..	0.4	0.8	0.6	0.3	1.2	0.3	0.4	0.4
Epatite . . . . .	1.6	1.1	4.6	2.4	2.1	2.3	1.3	1.9	1.5	1.3	2.0	2.4
Enterite e diarrea . . . . .	4.9	4.3	3.2	3.7	2.7	3.4	4.8	4.4	2.7	3.9	2.5	3.1
Ernie intestinali . . . . .	0.7	0.2	0.3	..	0.8	0.5	0.4	0.3	0.4	0.3	0.3	0.2
Nefrite, pielite . . . . .	1.1	1.1	3.5	2.4	1.7	1.3	0.9	1.1	1.5	0.9	1.3	1.8
Cistite, calcoli vescicali . . . . .	1.1	0.8	5.2	1.2	1.4	2.8	1.1	0.8	1.2	1.3	2.0	0.7
Reumatismo articolare acuto . . . . .	0.2	0.2	..	..	0.1	0.1	0.1	0.5	0.4	0.2	0.4	0.2
Alcoolismo ed ubbriachezza . . . . .	0.2	0.6	0.6	1.2	0.4	0.3	0.3	0.5	1.5	0.6	0.4	0.9
Altre malattie . . . . .	9.7	7.8	10.1	13.6	10.2	11.0	8.9	6.4	7.3	9.2	9.5	6.3
Morti accidentali (1). . . . .	2.3	2.0	0.6	1.2	4.2	0.6	3.3	0.8	2.3	0.8	1.2	1.8
Suicidi . . . . .	0.3	1.1	1.2	..	0.3	1.2	0.5	0.8	1.9	1.0	1.8	1.5
Omicidi . . . . .	0.7	0.9	..	1.2	0.4	0.3	0.7	0.5	1.5	0.8	0.4	0.6

(1) Compresi i morti per avvelenamento acuto accidentale ed esclusi quelli per ubbriachezza, i quali furono sommati con i morti per alcoolismo.

13	14	15	16	17	18	19	20	21	22	23	24	25	26	27	28	29	30
Carbonai	2.9	2.6	3.2	3.1	..	2.3	2.5	5.1	3.6	2.0	0.9	2.3	1.8	4.0	3.9	3.1	5.3
Carcerati	12.5	5.1	4.8	3.1	21.5	8.7	5.9	11.7	18.2	8.8	9.4	8.8	5.9	5.6	11.7	2.6	14.7
Carrettieri	1.0	1.4	3.0	3.1	1.3	1.5	0.8	..	0.5	..	0.7	0.6	1.0	..	..	0.2	0.6
Cavatori e minatori	..	0.8	0.3	0.6	..	0.3	0.2	0.6	0.5	..	0.6	0.2	0.6	..	..	0.7	1.2
Cenciattoli	..	0.5	..	..	..	0.5	0.1	..	0.5	..	..	0.2	0.2	0.8	..	..	0.6
Cocchieri e vetturini	2.9	3.4	3.8	0.6	..	2.5	2.6	0.9	3.6	2.0	2.7	2.4	2.3	0.8	2.6	3.8	0.6
Commercianti, negozianti	1.0	3.3	0.5	0.6	..	..	1.3	1.2	0.5	3.9	0.6	1.7	0.8	3.2	3.9	1.4	1.2
Commessi di negozio	11.5	21.3	9.3	10.4	10.1	11.3	11.5	25.5	8.1	17.6	9.7	15.5	11.3	8.8	27.3	11.3	8.8
Conciapelli	..	0.4	..	..	..	..	0.1	..	..	..	..	..	..	..	1.3	..	0.6
Confettieri e pasticciieri	..	2.4	..	..	..	..	..	0.6	..	..	0.2	..	0.3	..	..	0.2	..
Cuochi, friggitori, rosticci	..	3.2	0.5	..	..	0.3	0.4	0.9	0.5	1.0	0.4	0.3	0.3	..	..	1.2	..
Ebanisti, falegnami, zoccolai	..	1.3	0.5	..	..	0.3	0.3	0.6	..	1.0	0.6	0.5	0.3	0.8	..	0.5	0.6
Faccchini	6.7	1.7	1.8	2.5	6.3	2.9	4.2	1.2	2.0	3.9	3.3	3.8	2.5	4.0	1.3	5.5	1.8
Farmacisti	5.8	0.1	0.6	1.2	1.3	0.2	0.1	..	..	..	0.3	0.3	..	..	..	3.1	2.3
Fattorini (Banche, poste e telegrafi)	..	0.1	..	..	..	0.2	0.4	0.3	0.5	1.0	..	0.1	0.1	..	..	0.2	..
Filatori e tessitori	1.0	0.2	0.5	..	..	0.7	0.8	0.3	0.5	..	0.9	0.6	0.8	..	1.4	..	1.2
Fonditori	1.0	1.0	2.1	2.5	1.3	2.0	3.0	2.4	2.0	6.9	2.7	2.0	2.8	1.6	..	2.2	0.6
Fornacai	1.9	2.9	7.2	1.9	6.3	9.3	11.7	6.9	9.7	5.9	10.6	8.5	9.3	18.4	9.1	8.9	5.9
	..	1.0	1.0	1.2	..	1.6	0.9	1.5	..	..	1.3	1.4	0.8	4.0	..	1.7	4.1
	..	0.5	0.6	1.2	1.3	0.3	0.6	0.3	..	1.0	0.4	..	0.2	..	1.3	0.2	..
	1.0	0.3	0.2	..	..	0.3	0.5	..	..	..	0.4	0.6	0.3	..	0.7	..	..
	..	0.1	0.2	..	..	..	0.3	..	..	..	..	0.1	0.1	0.8	..	..	..
	1.0	0.5	0.3	0.6	..	0.3	0.6	0.9	..	..	1.1	0.6	0.4	..	1.3	..	..
	..	0.3	0.5	0.6	1.3	1.0	0.4	0.6	0.5	1.0	1.1	0.5	..	..	..	0.2	0.6
	..	..	0.8	..	..	0.3	0.2	0.3	..	..	..	0.3	0.4	..	..	0.7	..
	5.8	4.2	4.3	1.2	5.1	4.9	4.1	3.3	4.1	3.9	6.4	4.5	5.3	4.8	1.3	5.0	8.2
	1.0	1.7	1.4	1.9	..	1.3	0.5	1.2	2.0	2.0	0.6	1.0	1.3	2.4	..	1.4	1.8
	1.0	0.3	0.5	..	1.3	..	0.4	0.6	0.5	..	0.7	0.8	0.7	0.8	1.3	0.5	1.8
	16.3	7.5	12.8	15.3	7.6	9.3	9.3	6.6	9.7	4.9	8.2	8.4	11.1	3.2	6.5	8.9	12.3
	1.9	3.0	3.4	3.1	2.5	3.6	3.5	3.6	3.1	5.9	3.7	3.2	5.1	0.8	..	1.9	1.8
	8.6	3.8	3.7	5.5	5.1	11.6	9.2	4.5	8.6	8.8	11.7	8.6	8.1	9.6	5.2	9.3	4.7
	..	0.6	0.2	0.6	..	0.7	0.6	0.6	1.0	..	0.7	0.5	0.6	..	..	0.2	..
	1.9	1.4	2.4	0.6	1.3	1.5	2.6	1.8	3.6	3.9	1.3	1.5	2.2	4.0	..	1.4	2.3
	1.9	9.1	3.7	1.9	11.4	4.1	2.7	1.8	5.6	2.0	4.4	5.1	4.1	2.4	6.5	6.5	3.5
	1.9	..	0.6	0.6	1.3	0.7	0.3	0.3	0.5	..	0.4	0.3	0.8	1.6	1.3	0.5	0.6
	..	1.5	1.1	1.2	..	1.8	1.8	0.6	1.5	2.0	2.0	1.4	0.8	1.6	..	1.2	0.6
	..	0.6	1.1	0.6	1.3	0.7	2.6	0.6	0.5	2.0	1.6	1.0	1.5	0.8	1.3	1.9	0.6
	..	0.2	..	..	..	0.3	0.1	0.6	..	..	..	0.1	0.2	0.8	..	..	..
	1.0	0.1	1.0	..	..	0.5	0.4	0.6	0.5	..	0.7	0.5	1.7	..	1.3	1.0	1.2
	5.6	9.9	7.8	12.9	11.1	8.3	8.8	8.2	6.6	4.6	7.7	8.5	9.2	9.6	6.4	7.9	8.7
	2.9	0.1	10.7	19.6	..	2.3	1.6	..	1.0	..	0.6	1.9	2.8	1.6	3.9	1.7	0.6
	..	1.3	0.2	1.2	..	0.5	1.4	3.0	2.0	2.0	1.5	0.8	1.2	3.2	..	0.7	1.4
	..	0.3	3.4	0.6	1.3	1.1	0.5	0.3	..	1.0	0.2	0.5	0.5	..	1.3	0.2	4.2

MASCHI — Cause di morte negli individui di età superiore a 15 anni, distinte

CAUSE DI MORTE													
	Fornai 31	Guardie di P. S., di città, doganali, ecc. 32	Imbianchini 33	Impiegati e scrivani 34	Inciatori, pittori e scultori 35	Infermieri 36	Macellai 37	Maestri e professori 38	Maniscalchi 39	Materassai 40	Medici 41	Mendicanti 42	
Febbre tifoide . . . . .	2.8	3.9	1.4	2.5	2.2	1.2	1.4	2.2	4.2	1.3	1.6	1.3	
Colera . . . . .	5.0	17.5	7.2	8.0	9.6	8.3	7.1	6.2	7.1	5.0	5.2	2.9	
Febbri da malaria e cachessia palustre . . . . .	0.6	3.3	..	1.2	1.4	..	..	1.3	1.4	..	..	1.6	
Dissenteria . . . . .	0.6	..	1.4	0.1	0.6	..	1.1	0.3	..	..	..	1.3	
Sifilide . . . . .	0.3	..	..	0.1	0.3	..	0.4	..	..	0.6	0.4	0.2	
Altre malattie infettive . . . . .	2.2	1.2	1.4	2.2	1.7	4.8	3.2	1.3	2.8	1.3	0.8	1.3	
Tubercolosi diffusa . . . . .	..	1.8	2.9	1.8	2.0	1.2	1.1	1.9	..	2.5	0.8	..	
Tubercolosi polmonare . . . . .	14.7	15.1	14.3	16.4	15.5	17.8	13.8	13.4	5.6	18.7	8.0	1.6	
Meningite tubercolare . . . . .	0.3	..	..	..	..	..	..	..	1.4	..	0.4	..	
Serofola . . . . .	..	..	..	0.1	0.3	..	..	..	..	..	..	0.3	
Tabe mesenterica . . . . .	0.3	0.6	..	0.5	0.8	1.2	0.4	..	1.4	..	..	0.3	
Anemia . . . . .	0.3	0.3	..	0.3	0.3	..	..	..	..	..	..	1.0	
Tabe senile . . . . .	2.2	0.3	..	2.3	3.7	5.9	2.8	3.1	2.8	5.6	8.4	11.5	
Pellagra . . . . .	0.6	..	..	..	..	1.2	..	..	..	..	..	8.1	
Gotta . . . . .	0.3	..	..	..	..	..	0.4	0.3	..	..	..	..	
Diabete mellito . . . . .	0.6	0.3	1.4	0.4	0.3	..	..	0.3	..	0.6	0.4	0.2	
Tumori maligni diffusi . . . . .	1.4	0.6	1.4	0.8	..	..	0.3	1.4	0.6	0.4	0.4	0.4	
Id. localizzati . . . . .	1.7	0.3	2.9	2.9	0.8	3.6	3.5	2.2	4.2	1.9	2.8	1.3	
Congestione ed apoplezia cerebrale . . . . .	9.4	5.1	11.4	10.1	8.2	11.9	8.5	14.0	9.9	11.9	15.1	10.7	
Meningite cerebrale semplice . . . . .	0.6	1.5	1.4	0.9	1.1	1.2	1.4	1.3	1.4	0.6	0.8	0.3	
Encefalite . . . . .	0.8	0.9	1.4	1.0	..	..	0.4	1.3	1.4	0.6	0.8	0.3	
Mielite . . . . .	0.3	0.3	..	0.5	0.3	..	0.7	1.3	..	0.6	0.4	0.6	
Meningite spinale . . . . .	..	0.6	..	0.3	..	..	0.4	..	..	1.3	..	..	
Tabe dorsale . . . . .	0.6	0.9	..	0.9	1.7	..	1.1	0.3	..	..	0.8	0.9	
Epilessia . . . . .	..	0.3	1.4	0.4	0.3	..	0.7	0.3	..	..	..	0.6	
Laringite . . . . .	..	0.6	..	0.5	0.6	1.2	..	..	..	..	..	0.2	
Malattie dei bronchi . . . . .	4.4	2.4	5.7	4.1	6.5	2.4	3.5	5.6	4.2	7.5	4.0	8.2	
Id. della pleura . . . . .	0.3	0.9	1.4	0.9	1.1	..	0.7	0.6	5.6	1.3	1.2	1.3	
Congestione polmonare . . . . .	1.1	0.3	..	0.5	1.4	..	0.4	0.6	1.4	1.3	..	0.6	
Pneumonite acuta . . . . .	11.9	6.6	10.0	7.1	6.2	10.7	8.5	9.3	9.9	6.2	6.8	6.6	
Pneumonite cronica . . . . .	2.2	1.2	..	1.6	3.7	1.2	3.2	2.2	2.8	3.7	2.4	3.4	
Malattie del cuore e del pericardio . . . . .	10.8	4.2	11.4	10.0	9.3	7.1	9.9	10.9	7.1	4.4	13.5	7.5	
Gastrite . . . . .	..	0.6	..	0.1	0.8	..	0.7	0.3	..	..	1.2	0.3	
Epatite . . . . .	1.7	2.4	1.4	2.1	1.7	2.4	2.5	1.9	..	1.9	2.8	1.0	
Enterite e diarrea . . . . .	3.0	0.9	2.9	3.4	2.0	2.4	1.8	3.1	2.8	1.3	4.4	11.0	
Ernie intestinali . . . . .	0.6	..	..	0.2	0.3	..	0.4	0.6	..	0.6	..	0.7	
Nefrite, pielite . . . . .	1.1	1.5	1.4	1.7	0.6	1.2	0.4	1.3	..	..	2.0	0.3	
Cistite, calcoli vescicali . . . . .	0.6	0.3	1.4	2.0	0.6	1.2	2.1	3.1	1.4	5.0	2.8	1.2	
Reumatismo articolare acuto . . . . .	0.6	0.3	..	0.1	0.3	..	..	0.3	..	..	..	0.2	
Alcoolismo ed ubbriachezza . . . . .	0.3	0.6	..	0.4	..	..	2.5	0.3	1.4	0.6	1.2	1.0	
Altre malattie . . . . .	9.5	8.0	8.8	8.2	11.2	9.5	10.7	7.4	11.4	8.6	9.4	7.8	
Morti accidentali (1) . . . . .	3.3	4.5	4.3	1.0	1.4	..	1.1	..	2.8	1.9	0.8	1.2	
Suicidi . . . . .	1.9	7.8	..	2.3	0.6	2.4	1.4	0.9	1.4	1.3	0.4	0.6	
Omicidi . . . . .	1.1	2.1	1.4	0.1	0.6	..	1.8	0.3	2.8	1.3	..	0.2	

(1) Compresi i morti per avvelenamento acuto accidentale ed esclusi quelli per ubbriachezza, i quali furono sommati con i morti per alcoolismo.

secondo la condizione e la professione esercitata (proporzioni su 100 morti).

CAUSE DI MORTE	Militari		Muratori 45	Operai in genere 46	Pastori 47	Pensionati 48	Pizzicagnoli e salumai 49	Sacerdoti 50	Sarti 51	Scalpellini, seccatori e tagliapietre 52	Scolari e studenti 53	Tabaccai (venditori) 54	Tintori e verniciatori 55	Tipografi 56	Professioni-girovaghe 57	Altre professioni o ignote 58	Valore desunto da tutte le professioni promiscua- mente 59
	Soldati 43	Ufficiali 44															
Febbre tifoide . . . . .	16.9	5.4	3.4	5.0	2.7	1.0	2.3	2.6	2.3	3.9	6.0	1.7	2.2	2.7	2.7	1.0	3.1
Colera . . . . .	9.0	15.6	5.4	17.0	3.8	2.8	7.6	3.0	5.7	3.2	5.4	6.8	6.2	8.3	20.7	5.6	5.8
Febbri da malaria e cachessia palustre . . . . .	1.1	1.4	1.2	2.5	5.6	0.6	2.3	1.1	0.8	1.8	0.5	..	0.4	1.0	2.4	0.5	1.6
Dissenteria . . . . .	..	0.7	0.3	0.8	0.3	..	..	0.1	..	..	..	..	0.9	..	0.6	0.4	0.4
Sifilide . . . . .	0.3	..	0.3	0.8	..	0.1	..	..	0.1	0.4	..	..	0.4	..	0.6	0.1	0.2
Altre malattie infettive . . . . .	11.7	3.4	2.3	4.9	4.6	1.1	2.9	2.2	1.1	3.6	3.6	3.5	2.2	3.0	4.9	1.0	2.8
Tubercolosi diffusa . . . . .	3.0	1.4	1.0	4.1	0.5	0.6	0.6	0.6	1.7	1.4	4.7	1.7	2.7	4.0	2.1	0.6	1.2
Tubercolosi polmonare . . . . .	13.4	7.5	10.5	6.5	5.6	2.5	11.1	4.5	14.7	31.6	40.2	20.7	15.1	33.2	7.3	13.8	10.9
Meningite tubercolare . . . . .	0.5	..	0.1	0.2	0.5	0.1	..	..	0.1	..	0.9	..	0.4	0.7	0.3	0.1	0.1
Serofola . . . . .	0.1	..	0.2	0.3	..	0.1	..	0.1	0.2	0.4	1.6	..	1.3	0.3	..	0.2	0.2
Tabe mesenterica . . . . .	0.4	..	0.3	0.2	0.5	0.2	..	0.3	0.3	..	1.3	1.7	..	..	..	0.4	0.4
Anemia . . . . .	0.2	..	0.5	0.5	..	0.4	..	0.2	0.5	..	0.5	..	0.4	0.7	0.6	0.2	0.4
Tabe senile . . . . .	0.1	2.7	2.7	6.4	2.4	7.0	1.7	5.0	4.2	1.8	..	3.5	1.8	0.7	7.9	2.6	4.1
Pellagra . . . . .	..	..	0.6	1.4	..	0.1	..	..	1.1	0.4	..	..	..	..	1.2	0.6	1.6
Gotta . . . . .	..	..	0.1	0.3	..	0.4	..	0.4	..	..	..	..	..	..	..	..	0.1
Diabete mellito . . . . .	0.1	..	0.1	0.1	0.5	0.2	0.6	0.3	0.2	0.4	0.2	..	..	..	0.3	0.1	0.2
Tumori maligni diffusi . . . . .	..	1.4	0.6	1.7	0.5	0.6	..	0.7	0.9	..	0.2	..	..	0.3	1.8	0.2	0.7
Id. localizzati . . . . .	..	3.4	2.1	0.9	2.4	2.9	2.9	2.1	2.2	2.5	..	3.5	0.9	2.3	1.5	2.8	2.1
Congestione ed apoplezia cerebrale . . . . .	0.8	9.5	7.8	7.1	7.5	15.9	11.1	17.5	10.1	4.3	2.0	5.2	8.5	5.6	3.7	10.9	9.0
Meningite cerebrale semplice . . . . .	5.9	1.4	1.2	1.3	2.2	0.9	2.3	0.4	0.9	2.5	2.9	..	0.4	0.3	1.8	0.7	1.2
Encefalite . . . . .	0.4	2.7	0.6	0.5	..	1.0	0.6	0.6	0.5	..	0.5	..	0.9	0.3	1.8	0.5	0.5
Mielite . . . . .	0.1	..	0.4	1.1	0.3	0.9	..	0.3	0.7	0.7	0.2	..	..	0.7	0.9	0.4	0.5
Meningite spinale . . . . .	0.1	..	..	0.2	0.8	0.3	..	0.1	0.3	..	..	..	..	0.4	..	0.3	0.1
Tabe dorsale . . . . .	..	3.4	0.7	1.2	..	1.5	..	0.9	0.7	0.7	0.2	..	0.4	0.3	0.3	0.5	0.6
Epilessia . . . . .	..	..	0.3	1.0	0.8	0.2	..	0.2	..	..	0.2	..	..	0.3	..	0.3	0.4
Laringite . . . . .	0.2	..	0.1	0.4	0.3	0.2	..	0.2	0.2	0.4	..	..	..	0.3	..	0.1	0.2
Malattie dei bronchi . . . . .	2.6	0.7	4.6	4.5	3.5	7.2	5.3	5.5	6.5	3.9	3.6	5.2	3.6	3.3	3.0	5.1	4.9
Id. della pleura . . . . .	4.6	0.7	1.1	0.9	2.2	0.7	0.6	0.9	0.6	0.4	0.5	1.7	..	0.3	0.3	1.0	1.2
Congestione polmonare . . . . .	0.1	0.7	0.4	0.4	..	1.1	1.2	0.4	0.2	0.7	..	1.7	0.4	1.7	0.9	0.7	0.5
Pneumonite acuta . . . . .	11.3	5.4	11.6	6.1	22.3	9.2	5.3	10.7	8.3	9.3	3.1	8.6	8.5	6.6	5.2	11.0	10.6
Pneumonite cronica . . . . .	0.7	1.4	2.3	2.1	0.8	4.2	3.5	2.1	1.9	2.9	2.0	5.2	3.6	3.0	3.0	2.9	2.8
Malattie del cuore e del pericardio . . . . .	2.0	10.2	8.6	5.5	4.6	12.6	10.5	13.4	9.2	12.6	3.3	10.3	12.9	5.0	6.4	10.5	8.6
Gastrite . . . . .	0.2	1.4	0.6	0.1	..	0.5	..	0.5	0.6	0.4	..	..	..	..	..	0.6	0.5
Epatite . . . . .	0.4	3.4	1.7	0.1	2.2	1.7	1.7	2.0	1.5	2.1	0.2	3.5	1.3	1.0	1.2	2.0	1.7
Enterite e diarrea . . . . .	1.1	..	3.3	2.1	3.5	4.1	5.3	3.5	4.6	3.6	2.2	3.5	2.7	2.7	1.2	5.0	4.1
Ernie intestinali . . . . .	..	..	0.4	0.1	0.3	0.6	0.6	0.2	0.8	0.4	0.2	..	0.4	..	0.3	0.5	0.4
Nefrite, pielite . . . . .	1.2	0.7	1.5	0.4	0.8	0.9	4.1	2.1	0.5	0.4	1.1	3.5	1.8	0.7	1.2	1.8	1.5
Cistite, calcoli vescicali . . . . .	..	0.7	1.2	0.3	0.5	4.3	1.2	3.5	2.5	1.8	0.5	1.7	1.8	0.7	1.2	1.8	1.5
Reumatismo articolare acuto . . . . .	0.4	0.7	0.1	..	..	0.1	..	0.1	0.5	0.4	0.5	..	0.4	..	..	0.2	0.2
Alcoolismo ed ubbriachezza . . . . .	..	..	0.4	0.3	0.5	0.6	1.2	0.1	0.6	0.4	..	..	0.9	0.3	1.5	0.9	0.5
Altre malattie . . . . .	6.2	6.6	8.5	5.5	10.9	9.2	8.2	10.7	10.1	6.8	5.7	5.1	12.3	5.7	7.0	8.7	8.8
Morti accidentali (1) . . . . .	1.3	0.7	9.0	4.5	2.9	0.6	1.2	0.4	0.7	2.1	2.5	..	1.3	0.7	2.7	2.1	2.2
Suicidi . . . . .	2.6	6.1	0.5	0.3	..	0.7	3.5	0.4</									

FEMMINE — Cause di morte nella popolazione d'età superiore a 15 anni, distinte

CAUSE DI MORTE	1	2	3	4	5	6	7	8
	Agiate	Attendenti alle cure domestiche	Braccianti, lavoratori	Camere, serve	Carcerate	Contadine, ortolane	Cuoche, ostesse	Filatrici, tessitrici
Febbre tifoide . . . . .	2.5	2.1	3.4	2.6	2.1	3.7	1.7	3.3
Colera . . . . .	2.5	10.8	2.2	5.6	2.1	0.8	5.2	0.8
Febbri da malaria e cachessia palustre . . . . .	0.7	0.8	1.1	0.9	6.3	2.0	..	1.5
Dissenteria . . . . .	0.3	0.2	0.9	0.2	..	0.5	0.4	0.9
Sifilide . . . . .	..	0.1	0.4	0.5	4.2	0.1	..	0.3
Febbre puerperale . . . . .	0.7	0.9	0.7	0.4	..	1.4	0.4	0.7
Altre malattie infettive . . . . .	1.8	1.7	2.0	3.4	..	2.7	2.6	1.4
Tubercolosi diffusa . . . . .	0.8	1.5	1.8	1.6	..	1.6	0.4	1.4
Tubercolosi polmonare . . . . .	8.5	13.1	13.2	11.8	20.8	8.4	13.7	12.5
Meningite tubercolare . . . . .	0.1	0.2	0.2	0.2	1.0	0.2	..	0.2
Scrofolo . . . . .	0.1	0.2	0.4	0.2	..	0.3	..	0.3
Tabe mesenterica . . . . .	0.6	0.6	0.9	0.6	3.1	0.5	0.4	0.6
Anemia . . . . .	0.5	0.6	0.7	0.3	2.1	0.8	..	0.6
Clorosi . . . . .	..	..	0.2	..	..	..	..	..
Tabe senile . . . . .	5.7	5.0	7.4	4.9	7.3	6.1	2.2	5.6
Pellagra . . . . .	..	0.5	2.0	0.5	..	3.8	0.4	0.9
Gotta . . . . .	0.1	..	0.1	..	..	..	..	..
Diabete mellito . . . . .	0.2	0.1	0.1	0.1	..	..	..	0.1
Tumori maligni diffusi . . . . .	1.2	0.7	0.8	0.9	3.1	0.9	0.9	1.0
Id. localizzati . . . . .	6.1	4.8	3.9	4.5	1.0	3.2	4.3	2.9
Congestione ed apoplezia cerebrale . . . . .	12.5	7.4	8.6	9.1	2.1	6.6	5.6	7.6
Meningite cerebrale semplice . . . . .	0.7	0.8	1.1	0.5	2.1	0.9	1.7	0.8
Encefalite . . . . .	0.3	0.2	0.3	0.2	..	0.3	..	0.1
Mielite . . . . .	0.5	0.4	0.5	0.4	1.0	0.3	0.4	0.4
Meningite spinale . . . . .	0.1	0.1	0.1	0.3	..	0.2	0.4	..
Tabe dorsale . . . . .	0.8	0.3	0.2	0.2	1.0	0.3	..	0.3
Epilessia . . . . .	0.2	0.2	0.2	0.3	..	0.3	..	0.2
Laringite . . . . .	0.2	0.1	..	0.1	..	0.1	0.4	0.2
Malattie dei bronchi . . . . .	6.2	5.9	6.3	4.7	6.3	5.3	5.2	8.2
Id. della pleura . . . . .	0.8	0.6	0.5	0.8	1.0	1.1	0.4	1.1
Congestione polmonare . . . . .	0.6	0.5	0.4	0.6	..	0.5	..	0.3
Pneumonite acuta . . . . .	8.4	8.0	7.4	7.5	2.1	9.5	9.5	9.4
Pneumonite cronica . . . . .	2.8	2.8	1.7	2.2	1.0	2.9	2.6	2.2
Malattie del cuore e del pericardio . . . . .	14.2	11.1	10.4	11.9	10.4	11.4	14.6	11.7
Gastrite . . . . .	0.6	0.3	0.9	0.3	..	0.4	0.4	0.5
Epatite . . . . .	1.9	1.0	1.1	1.1	1.0	1.0	3.0	1.0
Enterite e diarrea . . . . .	4.1	3.8	4.8	4.6	10.4	4.5	6.0	5.7
Ernie intestinali . . . . .	0.5	0.4	0.4	0.6	..	0.3	0.4	0.4
Nefrite, pielite . . . . .	1.3	0.8	1.0	1.0	..	1.0	0.9	1.1
Cistite, calcoli vescicali . . . . .	0.1	0.1	..	0.2	..	0.2	0.4	0.1
Reumatismo articolare acuto . . . . .	0.2	0.1	..	0.3	..	0.2	0.4	0.3
Alcoolismo ed ubbriachezza . . . . .	0.1	0.1	..	..	..	..	0.4	..
Malattie di gravidanza, parto e puerperio . . . . .	1.5	2.5	1.8	1.6	..	3.0	4.3	1.8
Altre malattie . . . . .	9.1	7.7	9.0	10.5	8.5	9.6	8.6	10.8
Morti accidentali (1) . . . . .	0.3	0.6	0.7	1.3	..	0.9	0.9	0.7
Suicidi . . . . .	0.3	0.2	0.2	0.4	..	0.1	..	0.1
Omicidi . . . . .	..	0.1	..	0.1	..	0.1	0.9	..

(1) Compresi i morti per avvelenamento acuto accidentale ed esclusi quelli per ubbriachezza, i quali furono sommati con i morti

secondo la condizione o la professione esercitata (proporzioni su 100 morti).

	9	10	11	12	13	14	15	16	17	18	19	20
	Lavandaie	Levatrici	Maestre	Mendicanti	Merciaie	Modiste, sartie	Scolare	Stiratrici	Lavoranti tabaccate	Professioni girovaghe	Altre professioni o ignote	Valore desunto da tutte le professioni promiscuamente
Febbre tifoide . . . . .	1.9	2.2	2.9	3.4	1.6	3.7	11.5	2.9	2.2	2.9	2.7	2.7
Colera . . . . .	7.4	6.5	4.8	1.1	4.2	4.6	1.0	9.3	7.5	5.8	4.7	5.8
Febbri da malaria e cachessia palustre . . . . .	1.0	..	1.1	1.4	..	0.7	..	..	1.5	1.4	0.9	1.0
Dissenteria . . . . .	0.3	..	..	1.1	..	0.2	..	..	..	..	0.8	0.4
Sifilide . . . . .	0.3	..	..	0.2	..	0.2	..	..	0.7	..	0.2	0.2
Febbre puerperale . . . . .	0.6	..	..	..	1.6	0.8	..	0.5	1.5	..	0.2	0.8
Altre malattie infettive . . . . .	1.9	3.3	0.7	2.3	5.7	2.2	2.9	5.4	1.5	5.8	2.0	2.1
Tubercolosi diffusa . . . . .	1.0	1.1	2.9	0.3	1.6	3.5	8.6	2.0	3.0	1.4	1.3	1.6
Tubercolosi polmonare . . . . .	9.0	8.7	24.1	2.6	11.5	25.9	46.1	21.7	23.9	13.1	14.0	12.7
Meningite tubercolare . . . . .	0.1	..	1.1	0.2	..	0.4	1.0	..	..	..	0.2	0.2
Scrofolo . . . . .	0.1	..	0.4	0.2	..	0.4	1.0	1.0	..	..	0.3	0.3
Tabe mesenterica . . . . .	0.1	..	1.1	0.5	0.5	1.0	4.8	0.5	..	..	0.5	0.6
Anemia . . . . .	0.4	..	0.4	0.2	0.5	0.3	3.8	..	..	..	0.4	0.5
Clorosi . . . . .	..	..	..	..	..	..	..	..	..	..	..	..
Tabe senile . . . . .	5.7	3.3	2.2	15.9	4.2	2.3	..	1.0	2.2	2.9	6.2	5.4
Pellagra . . . . .	0.6	..	0.7	5.3	..	0.1	..	..	..	..	0.3	1.3
Diabete mellito . . . . .	0.1	..	..	..	..	..	..	..	..	..	..	..
Tumori maligni diffusi . . . . .	0.1	..	..	..	..	0.2	..	1.0	0.7	..	0.2	0.1
Id. localizzati . . . . .	1.2	1.1	0.7	0.5	..	0.7	..	1.5	0.7	..	1.0	0.9
Congestione ed apoplezia cerebrale . . . . .	4.8	8.7	5.8	2.3	8.4	4.5	..	7.4	8.2	1.4	3.7	4.4
Meningite cerebrale semplice . . . . .	9.8	5.4	6.9	8.5	8.9	5.7	1.9	6.9	5.2	8.7	9.0	8.0
Encefalite . . . . .	0.7	..	0.7	1.1	1.0	0.9	3.8	0.5	..	..	0.7	0.8
Mielite . . . . .	0.1	..	..	0.3	0.5	0.3	1.0	..	..	1.4	0.3	0.2
Meningite spinale . . . . .	0.6	..	..	0.5	..	0.6	..	1.5	0.7	..	0.5	0.4
Tabe dorsale . . . . .	..	..	0.4	0.3	..	0.2	..	0.5	..	..	0.1	0.1
Epilessia . . . . .	0.3	..	..	0.7	..	0.2	..	0.5	1.5	..	0.4	0.4
Laringite . . . . .	0.1	..	0.7	0.7	..	0.4	1.0	..	..	2.9	0.4	0.3
Malattie dei bronchi . . . . .	0.1	..	0.4	..	..	0.1	..	..	..	..	0.1	0.1
Id. della pleura . . . . .	5.1	7.6	4.0	7.8	6.3	4.1	1.9	3.9	1.5	5.8	5.4	5.7
Congestione polmonare . . . . .	1.2	1.1	0.7	0.3	..	0.7	..	0.5	..	..	0.8	0.8
Pneumonite acuta . . . . .	0.4	..	0.7	0.1	..	0.4	..	1.5	1.5	1.4	0.5	0.5
Pneumonite cronica . . . . .	11.4	9.8	6.2	7.6	11.5	5.7	..	6.9	5.2	11.6	8.2	8.2
Malattie del cuore e del pericardio . . . . .	2.0	5.4	2.9	3.0	3.1	1.9	..	3.4	1.5	1.4	3.2	2.7
Gastrite . . . . .	13.1	10.9	12.4	10.6	13.1	8.8	2.9	6.9	13.4	14.5	11.8	11.5
Epatite . . . . .	0.6	1.1	0.7	0.3	0.5	0.5	..	..	0.7	..	0.3	0.4
Enterite e diarrea . . . . .	2.0	1.1	..	0.3	2.6	0.7	1.0	1.0	0.7	1.4	1.0	1.0
Ernie intestinali . . . . .	4.7	3.3	4.8	7.2	2.6	4.1	2.9	1.5	3.7	10.2	5.4	4.4
Nefrite, pielite . . . . .	..	..	..	0.5	..	0.2	..	..	..	..	0.3	0.4
Cistite, calcoli vescicali . . . . .	0.1	1.1	1.5	0.7	1.6	1.0	..	..	..	..	0.6	0.9
Reumatismo articolare acuto . . . . .	0.1	..	..	0.2	..	0.1	..	..	..	..	0.1	0.1
Alcoolismo ed ubbriachezza . . . . .	..	1.1	..	..	..	0.2	..	..	..	..	0.3	0.2
Malattie di gravidanza, parto e puerperio . . . . .	0.1	..	..	0.2	..	0.1	..	..	..	..	0.1	..
Altre malattie . . . . .	1.3	..	1.1	0.2	0.5	2.2	..	1.5	0.7	..	1.4	2.1
Morti accidentali (1) . . . . .	8.9	13.9	6.3	9.6	7.5	8.1	2.9	7.8	9.4	6.0	8.4	8.8
Suicidi . . . . .	0.7	..	..	1.8	0.5	0.5	..	..	..	..	0.6	0.7
Omicidi . . . . .	..	1.1	0.7	0.2	..	0.4	..	1.0	..	..	0.3	0.2
Altre cause . . . . .	0.1	2.2	..	..	..	0.2	..	..	..	..	0.2	0.1

per alcoolismo.



La *febbre tifoide*, che nel complesso determinò 3.1 % morti, fra i soldati arriva alla proporzione di 16.9 %, fra gli studenti di 6.0 %. Le *febbri da malaria* furono causa di 5.6 % morti nei pastori, di 3.4 negli agricoltori, di 3.3 nelle guardie, di 3.1 nei cavaatori e minatori e di 3.0 nei carrettieri, mentre nel complesso della popolazione arrivarono soltanto alla proporzione di 1.6.

Le *affezioni tubercolari* (tubercolosi generale, tisi polmonare, meningite tubercolare, tabe mesenterica e scrofolo) causarono in media nella popolazione maschile oltre i 15 anni d'età 12.8 su 100 morti. Le proporzioni massime e minime sono date dalle professioni seguenti:

**Massimo.**

Studenti . . . . .	48.7	Calzolai . . . . .	23.5
Tipografi . . . . .	38.2	Scalpellini . . . . .	23.4
Fattorini . . . . .	32.5	Armaiuoli, fabbri ferrai . . . . .	22.6
Carcerati . . . . .	30.6	Confettieri e pasticciieri . . . . .	22.5
Commessi di negozio . . . . .	28.2	Caffettieri, liquoristi . . . . .	22.4
Calderai, ottonai . . . . .	24.7	Materassai . . . . .	21.2
Tabaceai (venditori) . . . . .	24.1		

**Minimo.**

Mendicanti . . . . .	2.2	Pastori . . . . .	7.1
Pensionati . . . . .	3.5	Agricoltori . . . . .	7.5
Avvocati, notai . . . . .	4.1	Maniscalchi . . . . .	8.4
Sacerdoti . . . . .	5.5	Marinai . . . . .	8.5
Benestanti . . . . .	6.8	Ufficiali dell'esercito . . . . .	8.9

Anche nel 1883 le proporzioni massime e minime spettarono alle professioni sopra indicate. Per rendersi conto di queste differenze bisogna tenere presente la circostanza dell'età, che nel secondo gruppo di professioni suole essere in generale più avanzata che nel primo; inoltre nel primo gruppo troviamo indicate professioni quasi tutte sedentarie, o l'esercizio delle quali obbliga ad ispirare continuamente sostanze che irritano l'apparato respiratorio, (scalpellini, materassai), e nel secondo si trovano in maggior numero individui che fanno vita all'aperto (pastori, agricoltori, marinai).

La mortalità per *tabe senile* (in media 4.1 %) toccò il suo massimo fra i mendicanti (11.5); la mortalità per *pellagra* (in media 1.6 %) fra i mendicanti (8.1), i carbonai (5.8) sotto la quale rubrica sono compresi i fabbricanti di carbone, che si trovano in condizioni di vita analoghe a quelle dei contadini e gli agricoltori (5.5).

La *congestione ed apoplessia cerebrale* predominano fra i benestanti e fra le professioni sedentarie. Infatti in complesso si ebbero per questa causa 9 morti su 100, mentre la mortalità sale a proporzioni molto più alte nelle seguenti professioni:

Farmacisti . . . . .	18.4	Pensionati . . . . .	15.9
Sacerdoti . . . . .	17.5	Medici . . . . .	15.1
Benestanti . . . . .	16.9	Maestri e professori . . . . .	14.0
Avvocati e notai . . . . .	16.6		

Le malattie *infiammatorie dell'apparato respiratorio* (laringite, bronchite, pleurite e polmonite acuta), che nel complesso della popolazione determinarono 17.4 % morti, toccarono il loro massimo nelle professioni seguenti:

Pastori . . . . .	28.3	Agricoli . . . . .	22.3
Carbonai . . . . .	24.1	Maniscalchi . . . . .	21.1
Fornaciai . . . . .	24.1	Braccianti . . . . .	20.5

cioè in professioni esercitate all'aperto ed esposte a forti e repentini cambiamenti di temperatura.

Le malattie *cardiache* (in media 8.6 % morti) toccarono il loro massimo nei:

Medici . . . . .	13.5	Cantineri e vinali . . . . .	12.5
Sacerdoti . . . . .	13.4	Cuochi . . . . .	11.7
Pensionati . . . . .	12.6	Cocchieri . . . . .	11.6
Scalpellini . . . . .	12.6		

cioè, preferibilmente in persone di età avanzata (sacerdoti, pensionati) e dedite all'abuso di bevande spiritose (cantineri, cuochi), o esposte continuamente all'influenza di cause reumatizzanti (cocchieri, scalpellini).

Le *infiammazioni intestinali* (in media 4.1) nei cenciauoli 11.4, nei mendicanti 11.0 e nei carcerati 9.1.

L'*alcoolismo acuto e cronico* (in media 0.5 %) nei macellai 2.5, nei facchini 1.7, nelle professioni girovaghe e nei calderai 1.5, nei maniscalchi e nei fonditori 1.4.

Le morti *accidentali* (in media 2.2 %) nei minatori 19.6, nei carrettieri 10.7, nei muratori 9.0.

I *suicidi* (in media 1.1) nelle guardie 7.8, negli ufficiali dell'esercito 6.1, e negli studenti 3.3.

Riguardo alle femmine d'età superiore a 15 anni, le malattie *d'infezione*, che in complesso causarono 13.0 % morti, sono rappresentate dalla cifra più alta nelle stira-trici con (18.1 %) e dalla cifra più bassa nelle agiate (8.5 %). La *febbre tifoide*, che in media causò 2.7 su 100 morti, nelle scolare arrivò alla proporzione di 11.5. Il *colera* nelle attendenti alle cure domestiche causò 10.8 % morti, mentre nelle contadine e nelle filatrici ne causò 0.8 e nelle scolare 1.0.

Le *affezioni tubercolari* in complesso arrivarono in media alla proporzione di 15.4 % morti, e i limiti estremi furono i seguenti:

Massim		Minimo.	
Scolare . . . . .	61.5	Mendicanti . . . . .	3.8
Modiste, sarte . . . . .	31.2	Levatrici . . . . .	9.8
Maestre . . . . .	29.6	Agiate . . . . .	10.1
Lavoranti in tabacchi . . . . .	26.9	Lavandaie . . . . .	10.3
Stira-trici . . . . .	25.2	Contadine . . . . .	11.0
Carcerate . . . . .	24.9		

La mortalità per *pellagra*, da 1.3 (rapporto medio), sale nelle contadine a 5.8, nelle mendicanti a 5.3.

La mortalità massima per *malattie infiammatorie dell'apparato respiratorio* si osservò nelle filatrici e tessitrici (19.2 % morti), nelle professioni girovaghe (18.8), nelle levatrici (18.5) e nelle lavandaie (18.2), mentre il rapporto medio fu di 15.3. Le malattie *cardiache* (mortalità media 11.5 %) sono rappresentate nelle cuoche ed ostesse dal rapporto 14.6 %, nelle professioni girovaghe da 14.5 e nelle agiate da 14.2.

Le *infiammazioni intestinali* (media 4.4) nelle carcerate causarono 10,4 % morti, nelle professioni girovaghe 10.2 e nelle mendicanti 7.2.

L'*alcolismo* nelle ostesse arrivò alla proporzione notevole di 0.4 %.

**Confronti internazionali.** — Siccome i vari Stati, che pubblicano una statistica delle cause di morte, classificano queste in modi diversi, i confronti si dovettero limitare a quelle malattie che si potevano ritenere definite in modo identico nei singoli elenchi. Le cifre proporzionali alla mortalità generale ed alla popolazione furono calcolate separatamente per l'ultimo anno d'osservazione e per il triennio precedente; però siccome molti Stati non hanno ancora pubblicata la statistica dell'anno 1884, il periodo preso in esame per molti Stati è anteriore di uno o di due anni a quello a cui si riferiscono i dati della statistica italiana. La tavola N) dà in cifre assolute, per 13 Stati, o gruppi di città, d'Europa e degli Stati Uniti d'America, le morti avvenute durante un triennio, per 33 cause, fra le quali figurano le più importanti. Nella tavola O) le morti determinate da ciascuna causa furono paragonate a 1,000 morti avvenute nel triennio, e nella tavola P) le stesse morti furono paragonate a 10,000 individui della rispettiva popolazione.

Gli Stati, o gruppi di città, ai quali si estendono i confronti internazionali sulle cause di morte, sono i seguenti:

	ANNO	Popolazione		ANNO	Popolazione
Inghilterra e Galles . . . . .	1883	26 413 861	Belgio (Stato). . . . .	1883	5 655 197
Scozia . . . . .	1882	8 745 485	Belgio (70 città principali) . . .	1884	1 781 269
Scozia (otto città). . . . .	1884	1 253 087	Olanda (Stato) . . . . .	1884	4 225 065
Impero germanico (148 città) . .	1884	8 790 783	Svezia (Stato). . . . .	1883	4 579 115
Prussia (Stato) . . . . .	1883	27 807 042	Svezia (89 città) . . . . .	1882	690 309
Austria cisleitana (Stato) . . . .	1882	22 134 454	Danimarea (città principali). . .	1882	564 914
Austria (15 città principali). . .	1882	1 543 656	Spagna (Stato) . . . . .	1884	16 858 721
Svizzera (12 cantoni) . . . . .	1882	1 661 073	Spagna (70 città principali). . .	1884	2 828 977
Svizzera (15 cantoni) . . . . .	1883	1 838 198	Massachusetts (Stato) . . . . .	1883	1 835 555
Svizzera (17 città con più di 10000 abitanti) . . . . .	1883	439 843			

Tanto le cifre proporzionali a 1000 morti, quanto quelle proporzionali a 10,000 abitanti, non valgono a dimostrare esattamente la diffusione maggiore o minore di una data forma morbosa in uno Stato in confronto agli altri.

Infatti la mortalità generale varia molto da uno Stato all'altro; per esempio, nelle 70 città principali della Spagna vi furono nel triennio 1881-83 377.7 morti su 10,000 abitanti, e nella Svezia nel triennio 1880-82 soltanto 177.1. Ora siccome la mortalità maggiore in uno Stato potrebbe essere causata soltanto da alcune forme morbose, e per tutte le altre le proporzioni essere quasi identiche, una malattia potrà avere determinato una mortalità piuttosto elevata in una data popolazione ed essere invece rappresentata da una cifra molto bassa rispetto alla mortalità generale.

Se poi si confrontano le cifre dei morti con quelle degli abitanti, si può cadere in errore quando le popolazioni esaminate non presentino la stessa distribuzione per gruppi d'età e per sesso. Negli Stati, nei quali la cifra dei nati è molto alta, come la Prussia, l'Austria, ecc., le classi giovani d'età sono rappresentate più largamente che non in quelli, nei quali nascono pochi bambini (ad es. la Francia). Pertanto gli Stati nei quali abbonda la popolazione infantile, figurano di avere, in confronto alla popolazione totale, un maggior numero di morti per malattie dominanti nell'infanzia; e viceversa, dove i bambini sono scarsi, prevalgono le malattie proprie degli adulti.

Lo stesso dicasi riguardo alla diversa ripartizione di una popolazione in maschi e femmine.

Si avrebbero dati più comparabili nei confronti internazionali, ove si potesse confrontare per ciascuna malattia, il numero dei morti, di un dato gruppo d'età, col numero dei viventi della stessa età.

Malgrado le cause d'errore ora menzionate, le cifre riportate sulle tavole N), O), P) danno un'idea approssimativa della diffusione geografica delle singole malattie.

STATI	ANNI DI OSSERVAZIONE	MALATTIE INFETTIVE																
		Valuolo	Morbillo	Scarlattina	Difterite e crup difterico	Ipertosse	Febbre tifoide	Tifo esantematico	Febbri da malaria e cachessia paludare	Colera	Dissenteria	Sifilide	Febbre puerperale	Influenza	Carbonchio	Risipola	Rabbia	Altre mala. infettive
Italia (284 comuni) . . .	(1881-83)	3191	16012	6447	21050	5204	19866	504	10992	..	5959	3566	1458	221	353	3330	79	2770
	1883	496	5562	1990	6009	1600	6559	126	3252	..	1989	1079	448	64	107	1071	28	882
	1884	1482	4124	1958	5210	1789	6294	129	2977	8844	..	1623	1145	448	68	1916	27	1341
Inghilterra e Galles . . .	(1880-82)	5423	32339	45414	21729	39761	18291	2022	874	..	666	6483	6510	361	351	6902	91	5950
	1882	1439	12711	13732	8601	15259	6052	940	345	..	2227	2564	91	161	2435	28	1982	
	1883	1056	9329	12649	8809	10471	877	288	392	..	2313	2616	107	195	2166	34	919	
Scozia . . . . .	(1880-82)	32	3732	5321	5119	6369	3912	579	51	299	389	697	687	244	85	1032	16	375
	1882	3	1289	1583	1867	2108	1296	180	16	74	106	244	267	66	32	296	2	111
Scozia (otto città) . . . .	(1881-83)	14	1914	1823	1870	3458	1001	353	37	..	91	366	256	42	23	339	2	107
	1883	6	908	607	641	1512	303	104	15	..	33	116	92	13	7	104	..	41
	1884	12	764	567	631	1372	365	93	13	6	..	28	142	102	10	4	148	..
Impero Germanico (148 c.)	(1881-83)	702	7646	14139	28789	8995	9406	423	..	..	1300	?	3217	?	?	?	?	2258
	1883	148	3641	4142	10577	3021	3099	53	..	..	458	?	1041	?	?	?	?	799
	1884	92	3393	3595	11359	3159	3040	35	..	7	..	360	?	1062	?	?	?	966
Prussia (Stato) . . . . .	(1880-82)	2707	28719	45795	125934	45398	43025	1356	..	..	14069	?	?	?	?	?	?	?
	1882	1007	9887	16484	49855	15655	13492	422	..	..	4045	?	?	?	?	?	?	?
	1883	547	10371	18187	45890	14714	12673	131	..	..	4134	?	?	?	?	?	?	?
Austria cisleitana (Stato)	(1879-81)	43524	31428	34606	114208	69431	47989	?	?	..	25082	?	?	?	?	?	270	?
	1881	18019	10812	14608	36648	23698	18712	?	?	..	3688	?	?	?	?	?	80	?
	1882	21154	9573	16906	38769	24242	17561	?	391	..	12880	?	?	?	?	?	77	?
Austria (15 città princ.)	(1879-81)	3596	986	1852	4900	1348	2073	?	?	..	625	?	?	?	?	?	15	?
	1881	1479	393	630	1466	455	762	?	?	..	196	?	?	?	?	?	6	?
	1882	1609	446	895	1497	341	700	?	32	..	186	?	?	?	?	?	2	?
Svizzera { 12 cantoni . . . . .	(1880-82)	222	501	565	3274	1328	1257	5	6	..	106	575	86	1	209	1	177	
	1882	7	136	217	1519	680	497	3	2	..	61	250	49	..	113	..	61	
	1883	16	127	159	1084	329	387	1	3	..	66	200	28	..	77	3	52	
Svizzera (17 città) . . . .	(1881-83)	105	325	197	1120	362	569	?	?	..	?	?	135	?	?	?	?	
	1883	12	126	54	323	119	114	?	?	..	?	?	30	?	?	?	?	
Belgio (Stato) . . . . .	(1880-82)	8426	9262	5351	12681	12226	10762	?	831	..	2313	?	3796	?	408	?	40	?
	1882	1570	3048	1712	4184	3953	3120	?	221	..	725	?	1267	?	132	?	11	?
	1883	1796	2944	1381	4244	3823	3523	?	260	56	688	?	1361	?	98	?	4	?
Belgio (70 città) . . . . .	(1881-83)	1624	1624	746	1786	1696	2529	?	?	..	?	?	?	?	?	?	?	
	1883	577	546	178	739	472	936	?	?	..	?	?	?	?	?	?	?	
	1884	558	315	345	836	635	717	?	?	..	?	?	?	?	?	?	?	
Olanda (Stato) . . . . .	(1881-83)	901	2670	934	4081	5455	5492	1277	?	?	130	123	?	?	?	?	?	
	1883	673	1012	259	2133	1196	1662	386	?	?	53	37	?	?	?	?	?	
	1884	62	2193	1017	2276	994	1669	331	?	?	30	67	?	?	?	?	?	
Svezia (Stato) . . . . .	(1880-82)	633	3145	6160	13636	2823	3943	?	41	..	1208	?	974	?	?	?	?	
	1882	159	1721	1364	4423	1044	1325	?	16	..	843	?	274	?	?	?	?	
	1883	125	1253	2721	4287	481	1320	?	14	30	123	?	269	?	?	?	?	
Svezia (89 città) . . . . .	(1880-82)	143	677	1263	2018	618	787	31	6	..	551	240	262	?	?	?	?	
	1882	85	319	288	668	128	279	8	..	..	406	76	65	..	..	..	73	
Danimarca (città princ.)	(1880-82)	20	639	617	1098	735	633	8	8	..	15	133	208	24	..	140	..	
	1882	12	480	148	254	268	205	3	2	..	9	54	61	6	..	43	..	
Spagna (Stato) . . . . .	(1881-83)	46384	48230	10528	31615	15204	14172	15132	16487	..	43883	?	18169	?	?	?	?	65419
	1883	16903	16413	3383	10418	4449	4247	3568	4920	..	12459	?	5493	?	?	?	?	23227
	1884	10648	11369	2948	14588	5985	5231	3464	5029	..	12791	?	5871	?	?	?	?	22242
Spagna (70 città) . . . . .	(1881-83)	13284	10272	1229	8618	2100	3227	4109	2878	..	8192	?	8419	?	?	?	?	13156
	1883	4630	8531	525	3461	799	1129	1227	868	..	2685	?	1041	?	?	?	?	5548
	1884	1509	2675	420	4770	934	1195	919	939	..	1886	?	843	?	?	?	?	4650
Massachusetts (Stato) . . .	(1880-82)	130	534	1289	6548	712	3033	116	320	1153	180	338	53	50	717	6	738	
	1882	45	68	118	1771	265	1079	42	136	398	61	128	22	15	252	..	278	
	1883	5	321	575	1621	137	860	75	84	336	57	127	23	13	261	..	508	

(1) Con le morti per tabe mesenterica, sono classificate quelle per tubercolosi del peritoneo, e colle morti per scrofola quelle dichiarate a) Questa cifra comprende la sola tisi polmonare. — b) Compresa la tabe mesenterica. — c) La tabe mesenterica è compresa nella

STATI	ALTRE MALATTIE PREDOMINANTI																MORTI VIOLENTE					TOTALE GENERALE
	MALATTIE TUBERCOLARI (1)						ALTRE MALATTIE PREDOMINANTI										MORTI VIOLENTE					
	Tuberc. diffusa e tisi polmonare	Tuberc. mening. ed idrocefalo	Scrofola	Tabe mesenterica	Rachitide	Bronchite e polmonite	Tumori maligni	Alcolismo ed ubbriachezza	Congestione ed apoplezia cerebrale	Enterite e diarrea	Reumatismo articolare acuto	Malattie di gravidanza, parto e puerperio (2)	Altre malattie	Morti accidentali (3)	Suicidi	Omicidi	Per condanna all'estremo supplizio	Totale cause specificate	Cause ignote o non specificate			
Italia (284 comuni) . . .	(1881-83)	48730	5513	4374	14095	3424	95326	12928	1081	25902	60270	1319	2999	211392	7736	2229	1416	..	599688	6029	605717	
	1883	16983	2031	1382	3990	1107	34353	4420	341	9337	20980	354	963	72598	2561	811	467	..	203890	1549	205439	
	1884	16651	2139	1080	4019	1189	34243	4601	312	10164	19163	227	1190	71898	2460	738	472	..	209228	1477	210705	
Inghilterra e Galles . . .	(1880-82)	142443	22649	11142	25184	1512	260240	40896	3486	79470	271435	6471	5733	555716	46366	5919	1038	36	1472903	64310	1537213	
	1882	48725	6959	4040	8246	493	86223	14121	1323	26777	20510	?	1960	180544	15350	1965	363	11	486177	30477	516654	
	1883	50053	6986	4268	7683	529	85989	14614	1283	27726	18821	?	1892	194010	15755	1962	322	14	491169	31828	522997	
Scozia . . . . .	(1880-82)	23825	5550	2123	3374	?	38332	5843	651	12046	9089	1017	1326	77910	7497	519	42	..	218083	3034	221117	
	1882	8012	1835	701	1060	?	12147	2056	203	3980	3180	308	410	26159	2387	167	12	..	72157	832	72989	
Scozia (otto città) . . . .	(1881-83)	9600	2124	738	1408	?	13587	1965	303	4199	3386	341	516	30339	2612	159	18	2	83013	786	83799	
	1883	3306	713	240	507	?	5770	650	113	1537	1131	113	203	9791	886	64	15	2	29543	251	29794	
	1884	3130	742	256	430	?	5488	679	111	1498	1381	94	180	9797	879	65	9	2	29031	197	29228	
Impero Germanico (148 c.)	(1881-83)	88296	?	?	?	?	71439	?	?	21719	61293	993	?	320300	8670	7747	451	?	?	?	657783	
	1883	31161	?	?																		

Statistica delle cause di morte in alcuni Stati d'Europa

STATI	ANNI DI OSSERVAZIONE	MALATTIE INFETTIVE												
		Vaiuolo	Morbilli	Scarlattina	Difterite e erup difterico	Iperfosse	Febbre tifoide	Tifo esantematico	Febbri da malaria e cachexia palustre	Colera	Dissenteria	Sifilide	Febbre puerperale	Influenza
Italia (284 comuni)	1881-83	5.32	26.70	10.75	35.10	8.68	33.13	0.84	18.33	..	9.94	5.95	2.43	0.37
	1883	2.43	27.28	9.76	29.47	7.85	32.17	0.62	15.95	..	9.76	5.29	2.20	0.31
	1884	7.08	19.71	9.36	24.90	8.55	30.08	0.62	14.23	42.27	7.76	5.47	2.14	0.33
Inghilterra e Galles	1880-82	3.68	21.96	30.83	14.75	27.00	12.42	1.37	0.59	..	0.45	4.40	4.42	0.25
	1882	2.96	26.14	28.25	17.69	31.39	12.45	1.93	0.71	..	..	4.58	5.27	0.19
	1883	2.15	18.99	25.75	17.93	21.32	14.83	1.78	0.59	0.80	..	4.71	5.33	0.22
Scozia	1880-82	0.15	17.11	24.40	23.47	29.20	17.94	2.66	0.23	1.37	1.78	3.20	3.15	1.12
	1882	0.04	17.86	21.94	25.87	29.21	17.96	2.50	0.22	1.03	1.47	3.38	3.70	0.92
	1883	0.17	23.06	21.96	22.53	41.66	12.06	4.25	0.69	..	1.10	4.41	3.08	0.51
Scozia (8 città)	1881-83	0.20	30.73	20.55	21.70	51.18	10.26	3.52	0.51	..	1.12	3.93	3.11	0.44
	1883	0.41	26.32	19.53	21.73	47.26	12.57	3.20	0.45	0.21	0.96	4.89	3.51	0.34
	1884	0.17	11.62	21.50	43.77	13.67	14.29	0.64	..	..	1.98	..	4.89	..
Impero Germanico (148 città)	1881-83	0.65	15.86	18.05	46.09	13.16	13.50	0.23	..	..	2.00	..	4.54	..
	1883	0.59	14.35	15.20	48.03	13.36	12.85	0.15	..	0.03	1.52	..	4.49	..
	1884	1.30	13.84	22.07	60.70	21.88	20.74	0.65	..	..	6.78	..	..	..
Prussia (Stato)	1880-82	1.44	14.12	23.55	71.21	22.36	19.27	0.60	..	..	5.78	..	..	..
	1882	0.77	14.58	18.54	64.53	20.69	17.82	0.18	..	..	5.81	..	..	..
	1883	22.00	15.88	17.49	57.72	35.09	24.25	..	..	..	12.68	..	..	..
Austria cisleitana	1879-81	26.82	16.09	21.74	54.54	35.27	27.85	..	..	..	9.92	..	..	..
	1881	31.05	14.06	24.82	56.92	35.60	25.79	..	..	0.57	18.91	..	..	..
	1882	23.37	6.41	12.04	31.85	8.76	13.47	..	..	..	4.06	..	..	..
15 città principali	1881	28.51	7.58	12.14	28.26	8.77	14.69	..	..	..	3.78	..	..	..
	1882	31.20	8.65	17.35	29.03	6.61	13.57	..	..	0.62	3.61	..	..	..
	1883	2.68	6.04	6.81	39.47	16.01	15.15	0.06	0.07	..	1.28	6.93	1.04	..
Svizzera	1880-82	0.21	3.90	6.23	43.61	19.52	14.27	0.09	0.06	..	1.75	7.18	1.41	..
	1882	0.45	3.55	4.44	30.30	9.20	10.82	0.03	0.08	..	1.84	5.59	0.78	..
	1883	3.44	10.66	6.46	36.72	11.87	18.66	..	..	..	..	4.43	..	..
17 città	1881-83	1.22	12.77	5.47	32.72	12.06	11.55	..	..	..	..	3.04	..	..
	1883	23.76	26.12	15.09	35.76	34.48	30.35	..	2.34	..	6.52	..	10.70	..
	1882	13.74	26.67	14.98	36.61	34.59	27.30	..	1.93	..	6.34	..	11.09	..
Stato	1883	15.07	24.70	11.59	35.61	32.07	29.56	..	2.18	0.47	5.77	..	11.42	..
	1884	14.21	14.21	6.53	15.62	14.83	22.12	..	..	..	..	..	..	..
	1883	14.43	13.65	4.45	18.47	11.80	23.40	..	..	..	..	..	..	..
70 città principali	1884	13.46	7.60	8.32	20.17	15.32	17.30	..	..	..	..	..	..	..
	1881-83	3.59	10.64	3.72	16.26	21.73	21.88	5.09	..	0.52	0.49	..	..	..
	1883	7.75	11.65	2.98	24.55	13.76	19.13	4.44	..	0.61	0.43	..	..	..
Olanda (Stato)	1884	0.69	24.44	11.33	25.36	11.08	18.60	3.69	..	0.33	0.75	..	..	..
	1880-82	2.61	12.94	25.35	56.12	11.62	16.23	..	0.17	..	4.97	..	4.01	..
	1882	2.00	21.67	17.18	55.70	13.15	16.69	..	0.20	..	10.62	..	3.45	..
Stato	1883	1.57	15.76	34.23	53.93	6.05	16.61	..	0.18	0.38	1.53	..	3.39	..
	1880-82	3.24	15.34	28.61	45.71	14.00	17.83	0.70	0.14	..	12.48	5.44	5.93	..
	1882	5.69	21.34	19.27	44.69	8.56	18.67	0.54	..	..	27.16	5.09	4.35	..
89 città	1880-82	0.62	19.80	19.12	34.02	22.77	19.61	0.25	0.25	..	0.46	4.12	6.44	0.74
	1882	1.03	41.03	12.65	21.71	22.91	17.52	0.26	0.17	..	0.77	4.61	5.21	0.51
	1881-83	36.25	37.69	8.23	24.71	11.88	11.07	11.82	12.88	..	34.29	..	14.20	..
Stato	1883	40.87	39.69	8.18	25.19	10.76	10.27	8.63	11.90	..	30.13	..	13.28	..
	1884	23.96	25.58	6.63	32.83	13.47	11.77	7.80	11.32	..	28.78	..	13.21	..
	1881-83	42.24	32.66	3.91	27.41	6.68	10.26	13.07	9.15	..	26.05	..	10.87	..
70 città principali	1883	42.45	35.13	4.81	31.73	7.33	10.55	11.25	7.96	..	24.43	..	9.54	..
	1884	14.78	26.20	4.11	46.72	9.15	11.70	9.00	9.20	..	18.47	..	8.26	..
	1880-82	1.17	4.82	11.63	59.10	6.43	27.38	1.05	2.89	10.41	1.62	3.05	0.58	..
Massachusetts (Stato)	1882	1.19	1.80	8.44	47.00	7.03	28.63	1.11	3.61	10.56	1.62	3.34	0.58	..
	1883	0.13	8.90	14.87	41.93	3.54	22.24	1.94	2.17	8.69	1.47	3.29	0.60	..

e d'America (cifre proporzionali a 1,000 morti).

STATI	ANNI DI OSSERVAZIONE	ALTRE MALATTIE PREDOMINANTI															MORTI VIOLENTE						
		Carbonchio	Risipola	Rabbia	Altre malat. infettive	MALATTIE TUBERCOLARI					Rachitide	Bronchite e polmonite	Tumori maligni	Alcolismo ed ubbriachezza	Congestione ed apoplezia cerebrale	Enterite e diarrea	Reumatismo articolare acuto	Malattie di gravidanza, parto e puerperio	Altre malattie	Morti accidentali	Suicidi	Omicidi	Per condanna all'estremo supplizio
						Tuberc. diffusa e tisi polmon.	Tuberc. mening. ed idrocefalo	Scrofola	Tabe mesenterica	Altre													
Italia	1881-83	0.59	5.55	0.13	4.62	81.26	9.19	7.29	23.50	5.71	158.96	21.56	1.72	43.19	100.50	2.20	5.00	352.51	12.90	3.72	2.36	..	
	1883	0.52	5.25	0.14	4.08	83.29	9.96	6.78	19.57	5.43	168.49	21.68	1.67	45.79	102.90	1.74	4.72	356.07	12.56	3.98	2.29	..	
	1884	0.31	5.53	0.13	6.41	79.58	10.22	5.16	19.21	5.68	163.66	21.99	1.49	48.58	91.59	1.08	5.69	343.63	11.76	3.53	2.26	0.01	
Inghilterra e Galles	1880-82	0.24	4.69	0.06	4.04	96.71	15.38	7.56	17.10	1.03	176.69	27.77	2.37	53.95	48.50	4.39	3.89	577.29	31.48	4.02	0.70	0.02	
	1882	0.33	5.01	0.06	4.08	100.22	14.31	8.31	16.96	1.01	177.35	29.05	2.72	55.08	42.19	..	4.03	371.35	31.57	4.04	0.73	0.02	
	1883	0.40	4.41	0.07	1.87	101.91	14.22	8.69	15.64	1.08	175.07	29.75	2.61	56.45	38.32	..	3.85	395.00	32.08	3.99	0.66	0.03	
Scozia	1880-82	0.39	4.73	0.07	1.72	109.25	25.45	9.73	15.47	?	175.77	26.79	2.99	55.24	41.68	4.66	6.08	357.25	34.38	2.38	0.19	..	
	1882	0.44	4.10	0.03	1.54	111.04	25.43	9.72	14.69	?	168.34	28.49	2.81	55.16	44.07	4.27	5.68	362.53	33.08	2.31	0.17	..	
	1883	0.28	4.08	0.02	1.29	115.64	25.59	8.89	16.96	..	163.67	23.67	3.65	50.58	40.79	4.11	6.22	365.47	31.46	1.91	0.22	0.02	
Impero Germanico (148 città)	1881-83	0.24	3.52	..	1.39	111.90	24.13	8.12	17.16	..	195.31	22.00	3.82	52.03	38.28	3.82	6.87	331.42	29.99	2.17	0.51	0.07	
	1883	0.14	5.10	..	1.14	107.82	25.56	8.82	14.81	..	189.04	23.39	3.82	51.60	47.57	3.24	6.20	337.47	30.28	2.24	0.31	0.07	
	1884	..	..	..	3.43	134.23	..	..	..	..	108.61	..	..	33.02	93.18	1.51	..	486.94	13.18	11.78	0.69	..	
Prussia (Stato)	1880-82	..	..	..	3.48	135.77	..	..	..	..	108.89	..	..	33.11	96.56	1.52	..	481.17	13.41	11.35	0.66	..	
	1882	..	..	..	4.09	134.98	..	..	..	..	105.37	..	..	31.82	108.71	1.66	..	478.83	13.15	10.47	0.55	..	
	1883	..	..	..	..	122.72	..	3.53	..	..	64.74	12.26	..	42.01	32.06	1.97	8.86	538.64	17.14	7.47	0.64	..	
Austria cisleitana	1879-81	..	..	..	..	121.93	..	..	..	..	65.93	12.54	..	42.09	30.75	1.99	9.13	528.73	16.82	7.59	0.63	..	
	1881	..	..	..	..	124.92	..	3.59	..	..	71.27	13.19	..	42.78	33.29	1.92	8.64	532.13	17.28	7.50	0.57	..	
	1882	..	..	..	..	126.51	..	..	..	..	90.23	13.77	..	23.88	39.25	..	..	504.60	10.09	5.37	1.05	..	
Svizzera	1879-81	..	..	..	..	125.80	..	..	..	..	97.46	13.94	..	23.66	40.18	..	..	490.82	9.53	5.21	1.05	..	
	1881	..	..	..	..	123.82	..	..	..	..	93.80	14.02	..	22.29	41.20	..	..	481.85	8.99	5.18	1.00	0.01	
	1882	..	..	..	..	218.20	..																

Statistica delle cause di morte in alcuni Stati d'Europa

Table with columns for 'STATI', 'ANNI DI OSSERVAZIONE', and 'MALATTIE INFETTIVE'. Rows include Italy, England and Wales, Scotland, Germany, Prussia, Austria, Switzerland, Belgium, Holland, Sweden, Denmark, and Massachusetts.

e d'America (cifre proporzionali a 10,000 abitanti).

Table with columns for 'ALTE MALATTIE PREDOMINANTI' and 'MORTI VIOLENTE'. Rows include Carbonchio, Risipola, Rabbia, Altre malat. infettive, Tuberc. diffusa e tisi polmon., Tuberc. mening. ed idrocefalo, Scrofola, Tabe mesenterica, Rachitide, Bronchite e polmonite, Tumori maligni, Alcolismo ed ubbriachezza, Congestione ed apoplessia cerebrale, Enterite e diarrea, Reumatismo articolare acuto, Malattie di gravidanza, parto e puerperio, Altre malattie, Morti accidentali, Suicidi, Omicidi, Per condanna all'estremo supplizio, and TOTALE GENERALE.



**NOTA.** — Le notizie sulla statistica delle cause di morte negli Stati esteri furono tolte dalle pubblicazioni ufficiali seguenti:

**Inghilterra e Galles.** — Annual report of the Registrar General of births, deaths and marriages in England and Wales, 1880-83.

**Scozia.** — Annual report of the Registrar General on the births, ecc., registered in eight principal towns of Scotland, 1881-84.

**Impero germanico.** — Veröffentlichungen des Kaiserlich Deutschen Gesundheitsamtes, Berlin, 1881-84.

**Prussia.** — Zeitschrift des Kgl. Preussischen Statistischen Bureaus, 1880-83.

**Austria cisleitana.** — Statistik des Sanitätswesens der im Reichsrathe vertretenen Königreiche und Länder, nach den für das Jahr 1879-82 vorgelegten Berichten, bearbeitet von Alexander Killiches. Wien, aus Kais. Königl. Hof und Staatsdruckerei.

**Svizzera.** — Mouvement de la population de la Suisse, 1880-83.

**Belgio.** — Annuaire statistique de la Belgique, 1880-83. — Bulletins hebdomadaires de statistique démographique et médicale de la ville de Bruxelles et de statistique sanitaire comparée des principales villes belges et étrangères, par le Dr E. Janssens, 1881-84.

**Olanda.** — Staatskundig en Staathuishoudkundig Jaarboekje voor 1885.

**Svezia.** — Sveriges officiella Statistik. Medicinal Styrelsens Underdåniga Berättelse, 1880-81-82. — Bidrag till sveriges officiella Statistik; Befolknings Statistik 1880-83.

**Danimarca.** — Sammen drag af Statistike Oplysninger angaaende Kongeriget Danmark. Copenhagen 1885.

**Spagna.** — Boletín mensual de estadística demográfico-sanitaria publicado por la Dirección general de beneficencia y sanidad del Ministerio de la gobernación, 1881-84.

**Massachusetts.** — Forty second report to the legislation of Massachusetts, relating to the Registry and Return of Births, Marriages and Deaths, in the Commonwealth for the year ending Dic. 31. 1883. Boston 1884.



# MORTI VIOLENTE

AVVENUTE IN TUTTO IL REGNO

---

## MORTI VIOLENTE AVVENUTE IN TUTTO IL REGNO.

La statistica delle morti violente si cominciò a fare nel 1865. Da quell'anno fino a tutto il 1876 si diedero in appendice al Movimento dello stato civile le cifre delle morti accidentali, delle morti repentine, dei duelli, dei suicidi, degli omicidi e delle esecuzioni capitali. Dal 1877 in poi furono escluse dal Movimento dello stato civile le dimostrazioni speciali della frequenza delle morti repentine (apoplessie, emorragie, sincopi, ecc.), riflettendosi che siffatte morti sono bensì improvvise, ma prodotte da cause naturali. Esse ora sono oggetto di speciale studio nella statistica annuale delle cause di morte. Più tardi nel 1878, viste le difficoltà che s'incontravano nel determinare le morti per omicidio presso gli uffici comunali di statistica, prima che la giustizia avesse pronunziato il suo giudizio, fu abbandonata anche la rubrica degli omicidi, e questa ricerca fu riservata alla statistica giudiziaria penale.

Si continuò fino a tutto il 1882 a pubblicare in appendice al Movimento dello stato civile la statistica delle morti accidentali e dei suicidi. Indi è parso più opportuno, per analogia di materia e per evitare duplicazioni, di far seguire questa pubblicazione come appendice alla Statistica delle cause di morte.

Siccome la Commissione medica incaricata di compilare l'elenco sistematico delle cause di morte ha classificato le morti per idrofobia fra quelle causate da malattie infettive, si dovette modificare anche l'elenco delle morti accidentali, escludendone l'idrofobia.

Dal 1876 fino a tutto il 1883 nessuna condanna a morte venne eseguita, essendo sempre intervenuta la grazia sovrana a commutare la pena capitale. Nel 1884 fu eseguita la fucilazione di tre soldati.

Nel 1884 si contarono 7520 morti violente (esclusi gli omicidi) ossia 26.42 per 100,000 abitanti.

Confrontiamo questi dati con quelli relativi agli anni 1882 e 1883:

COMPARTIMENTI	ANNO 1884			ANNO 1883			ANNO 1882		
	Totale delle morti violente	Morti violente per 100,000 abitanti (1)	Abitanti per una morte violenta (1)	Totale delle morti violente	Morti violente per 100,000 abitanti (1)	Abitanti per una morte violenta (1)	Totale delle morti violente	Morti violente per 100,000 abitanti (1)	Abitanti per una morte violenta (1)
Piemonte . . . . .	990	32.24	3 101	1 040	33.87	2 952	841	27.39	3 651
Liguria . . . . .	314	35.19	2 842	275	30.82	3 245	274	30.70	3 257
Lombardia . . . . .	1 054	28.64	3 492	1 210	32.87	3 042	1 036	28.15	3 553
Veneto . . . . .	780	27.72	3 608	833	29.60	3 378	832	29.56	3 382
Emilia . . . . .	600	27.48	3 639	676	30.96	3 230	622	28.49	3 298
Toscana . . . . .	635	28.75	3 479	579	26.21	3 815	519	23.50	4 256
Marche . . . . .	253	26.94	3 713	294	31.30	3 195	216	23.00	4 349
Umbria . . . . .	184	32.16	3 109	149	26.05	3 889	140	24.47	4 086
Lazio . . . . .	338	37.41	2 673	350	38.74	2 581	259	28.67	3 488
Abruzzi e Molise . . . . .	262	19.89	5 028	269	20.42	4 897	167	12.68	7 888
Campania . . . . .	650	22.44	4 456	2 680	92.52	1 081	559	19.30	5 182
Puglie . . . . .	338	21.27	4 701	323	20.33	4 920	222	13.97	7 158
Basilicata . . . . .	114	21.73	4 601	137	26.12	3 828	75	14.30	6 993
Calabria . . . . .	224	17.81	5 616	278	22.10	4 525	156	12.40	8 063
Sicilia . . . . .	640	21.86	4 575	686	23.43	4 268	653	22.30	4 484
Sardegna . . . . .	144	21.11	4 736	192	28.15	3 552	140	20.53	4 871
Regno . . . . .	7 520	25.42	3 785	9 971	35.04	2 854	6 711	23.58	4 241

(1) Censimento 1881.

Nel seguente prospetto sono compendiate le notizie per gli anni dal 1867 al 1884.

ANNI	NUMERO DELLE MORTI											
	TOTALE			Accidentali			Per suicidio			Per duello	Per condanna all'estremo supplizio	
	Totale	Maschi	Femm.	Totale	Maschi	Femm.	Totale	Maschi	Femm.			
1867	4 442	3 382	1 060	3 683	2 766	917	753	610	143	2	4	
1868	4 966	3 772	1 194	4 173	3 144	1 029	784	619	165	2	7	
1869	Esclusa la provincia di Roma	4 619	3 515	1 104	3 981	3 027	954	683	483	150	2	3
1870		5 162	3 913	1 249	4 371	3 294	1 077	788	616	172	1	2
1871		5 206	3 949	1 257	4 366	3 261	1 105	836	684	152	2	2
1872		5 360	4 106	1 254	4 468	3 400	1 068	890	704	186	2	..
1873		5 509	4 128	1 381	4 531	3 337	1 194	975	788	187	1	2
1874		5 200	3 941	1 259	4 178	3 172	1 006	1 015	762	253	3	4
1875		5 286	4 040	1 246	4 355	3 284	1 071	922	747	175	2	7
1876		5 152	4 042	1 110	4 128	3 188	940	1 024	854	170	..	..
1877		5 076	3 879	1 197	3 936	2 963	973	1 139	915	224	1	..
1878		Il Regno attuale.	5 248	3 967	1 281	4 087	3 044	1 043	1 158	920	238	3
1879	5 578		4 251	1 327	4 353	3 250	1 103	1 225	1 001	224	..	..
1880	5 348		4 066	1 282	4 086	3 060	1 026	1 261	1 005	256	1	..
1881	6 662		4 947	1 715	5 319	3 879	1 440	1 343	1 068	275	..	..
1882	6 711		5 072	1 639	5 322	3 925	1 397	1 389	1 147	242	..	..
1883	a) 9 971		6 937	3 034	8 515	5 770	2 745	1 456	1 167	289	..	..
1884	7 520		5 639	1 881	b) 6 145	4 519	1 626	1 370	1 115	255	2	3

a) Nel 1883 il numero delle morti violente è notevolmente più alto in confronto degli altri anni, specialmente in causa del terremoto avvenuto nell'isola d'Ischia. Questo disastro causò la morte di 1898 persone nei comuni di Casamicciola, Lacco Ameno, Serrara Fontana, Ischia e Barano d'Ischia.

b) Fra le disgrazie che causarono un maggior numero di morti accidentali nel 1884 meritano di essere ricordati lo scoppio del polverificio in Pontremoli, avvenuto il 21 giugno, che causò la morte di 27 persone, ed il ciclone formatosi in Catania il 7 ottobre, che causò la morte di 29 persone.

Alla serie delle cifre effettive facciamo seguire le proporzioni ad *un milione* di abitanti, e a *cento* morti.

A N N I	NUMERO DELLE MORTI VIOLENTE					
	Per 1,000,000 di abitanti di popolazione censita (1)			Per 100 morti (esclusi i nati-morti)		
	Totale	Maschi	Femmine	Totale	Maschi	Femmine
1867	171	260	82	0.51	0.76	0.25
1868	191	290	92	0.64	0.94	0.32
1869	178	270	85	0.65	0.95	0.32
1870	199	300	97	0.67	0.98	0.33
1871	201	308	97	0.67	0.98	0.34
1872	194	296	91	0.65	0.96	0.31
1873	200	298	100	0.68	0.99	0.35
1874	188	284	91	0.63	0.93	0.31
1875	191	291	91	0.63	0.94	0.30
1876	186	291	81	0.65	0.99	0.29
1877	184	280	87	0.64	0.97	0.31
1878	190	286	93	0.65	0.95	0.32
1879	202	307	96	0.67	0.99	0.32
1880	194	298	98	0.61	0.91	0.30
1881	241	357	125	0.85	1.23	0.45
1882	236	356	115	0.85	1.26	0.43
1883	350	486	214	1.26	1.72	0.77
1884	264	395	138	0.06	1.43	0.49

Vediamo il totale delle morti violente avvenute negli ultimi due anni e nell'undicennio 1872-82 in ciascuna regione.

(1) Le proporzioni si sono fatte dal 1867 al 1871 sulla popolazione censita nel 1871 (esclusa la popolazione della provincia di Roma); dal 1872 al 1881 sulla semi-somma della popolazione del Regno data dai censimenti del 1871 e 1881 e per gli anni 1882, 1883 e 1884 sulla popolazione censita nel 1881.

COMPARTIMENTI	NUMERO DELLE MORTI VIOLENTE														
	TOTALE			Maschi			Femmine			Per 100 morti (esclusi i nati-morti)			Per 1,000,000 di abitanti (1)		
	1884	1883	Undicennio 1872-82	1884	1883	Undicennio 1872-82	1884	1883	Undicennio 1872-82	1884	1883	Undicennio 1872-82 (Media annuale)	1884	1883	Undicennio 1872-82 (Media annuale)
Piemonte . . . . .	990	1 040	7 463	734	787	5 704	256	253	1 759	1.14	1.22	0.85	322	339	227
Liguria . . . . .	314	275	2 636	262	221	2 168	52	54	468	1.32	1.20	1.04	352	308	276
Lombardia . . . . .	1 054	1 210	9 248	826	871	7 084	228	339	2 164	1.07	1.18	0.80	266	329	235
Veneto . . . . .	780	833	7 708	560	582	5 666	220	251	2 042	1.18	1.19	0.93	277	296	257
Emilia . . . . .	600	676	6 211	437	505	4 617	163	171	1 594	0.97	1.07	0.89	275	310	263
Toscana . . . . .	635	579	5 448	495	443	4 127	140	136	1 321	1.12	0.97	0.76	287	262	228
Marche . . . . .	253	294	2 279	192	220	1 692	61	74	587	0.98	1.11	0.78	269	313	223
Umbria . . . . .	184	149	1 265	123	106	913	61	43	352	1.22	1.06	0.74	322	260	205
Lazio . . . . .	338	350	2 490	256	294	2 015	82	56	475	1.38	1.39	0.79	374	387	260
Abruzzi e Molise . . . . .	262	269	1 477	195	197	1 081	67	72	396	0.70	0.72	0.32	199	204	103
Campania . . . . .	650	2 680	4 007	468	1 477	2 979	182	1 203	1 028	0.74	3.21	0.41	224	925	129
Puglie . . . . .	338	323	2 026	244	250	1 563	94	73	463	0.72	0.67	0.39	213	203	122
Basilicata . . . . .	114	137	886	87	98	654	27	39	232	0.82	0.86	0.44	217	261	156
Calabria . . . . .	224	278	1 439	163	193	1 062	61	80	397	0.63	0.73	0.34	178	221	108
Sicilia . . . . .	640	686	5 535	481	532	4 287	159	154	1 243	0.81	0.81	0.63	219	234	188
Sardegna . . . . .	144	192	992	116	156	827	28	36	165	0.76	1.13	0.45	211	282	137
REGNO . . . . .	7 520	9 971	61 130	5 639	6 937	46 439	1 881	3 034	14 691	0.96	1.26	0.68	264	350	201

1) Per gli anni 1883 e 1884 le proporzioni sono state calcolate sulle cifre della popolazione al 31 dicembre 1881; per l'undicennio sulla semi-somma della popolazione nel 1871 e nel 1881.

## Morti accidentali classificate secondo il sesso e lo stato civile dei defunti.

Passando a considerare particolarmente le morti accidentali, ecco come si distribuivano queste, in ordine al sesso e allo stato civile dei defunti.

STATO CIVILE DEI DEFUNTI	NUMERO DELLE MORTI ACCIDENTALI								
	1884			1883			Undicennio 1872-82		
	Totale	Maschi	Femm.	Totale	Maschi	Femm.	Totale	Maschi	Femm.
Celibi . . . . .	3 559	2 518	1 041	4 580	3 128	1 457	27 943	20 305	7 638
Coniugati . . . . .	1 871	1 560	311	2 508	1 864	644	15 056	12 449	2 607
Vedovi . . . . .	614	345	269	775	384	391	4 663	2 761	1 902
Stato civile ignoto . . . . .	101	96	5	652	399	253	1 101	987	114
<b>TOTALE . . . . .</b>	<b>6 145</b>	<b>4 519</b>	<b>1 626</b>	<b>8 515</b>	<b>5 770</b>	<b>2 745</b>	<b>48 763</b>	<b>36 502</b>	<b>12 261</b>

STATO CIVILE DEI DEFUNTI	NUMERO DELLE MORTI ACCIDENTALI PER 100								
	SECONDO IL SESSO						SECONDO LO STATO CIVILE		
	1884		1883		Undicennio 1872-82				
	Maschi	Femm.	Maschi	Femm.	Maschi	Femm.	1884	1883	Undicennio 1872-82
Celibi . . . . .	71	29	68	32	73	27	58	54	57
Coniugati . . . . .	83	17	74	26	83	17	30	29	31
Vedovi . . . . .	56	44	50	50	59	41	10	9	10
Stato civile ignoto . . . . .	95	5	61	39	90	10	2	8	2
<b>TOTALE . . . . .</b>	<b>74</b>	<b>26</b>	<b>68</b>	<b>32</b>	<b>75</b>	<b>25</b>	<b>100</b>	<b>100</b>	<b>100</b>

Le morti accidentali negli stessi periodi di tempo possono così classificarsi, secondo le cause che le produssero.

IT

CAUSE DELLE MORTI ACCIDENTALI	NUMERO DELLE MORTI ACCIDENTALI															
	Anno 1884			Anno 1883			Undicennio 1872-82			PER 100 MORTI ACCIDENTALI						
	Totale	Maschi	Femmine	Totale	Maschi	Femmine	Totale	Maschi	Femmine	Anno 1884		Anno 1883		Undicennio 1872-82		
										Maschi	Femmine	Maschi	Femmine	Maschi	Femmine	
Per ubbriachezza . . . . .	29	27	2	48	43	5	532	508	24	0.60	0.12	0.74	0.18	1.39	0.20	
Per annegamento . . . . .	1 380	1 002	378	1 545	1 116	429	14 133	10 805	3 828	22.17	23.25	19.34	15.63	28.23	31.22	
Per freddo . . . . .	62	47	15	47	31	16	417	322	95	1.04	0.92	0.54	0.58	0.88	0.77	
Per insolazione (1) . . . . .	28	23	5	18	11	7	*) 93	62	31	0.51	0.31	0.19	0.26	0.17	0.25	
Per fulminazione . . . . .	201	143	58	98	71	27	1 317	998	319	3.16	3.57	1.23	0.98	2.73	2.60	
Per caduta . . . . .	1 948	1 559	389	2 035	1 636	399	12 875	10 264	2 611	34.50	23.92	28.35	14.54	28.12	21.30	
Per esplosione {	di polvere o dinamite . . . . .	48	45	3	53	48	5	208	172	36	1.00	0.19	0.83	0.18	0.47	0.29
	d'armi da fuoco . . . . .	150	132	18	167	144	23	1 212	1 101	111	2.92	1.11	2.50	0.84	3.02	0.91
	di mine . . . . .	16	16		16	16		174	170	4	0.35	..	0.28	..	0.47	0.03
Per ferite da taglio . . . . .	34	27	7	46	39	7	?	?	?	0.60	0.43	0.68	0.26	?	?	
Per lesioni da macch. agrarie ed industr.	53	45	8	39	37	2	399	354	45	1.00	0.49	0.64	0.07	0.97	0.37	
Per schiacciamento . . . . .	943	794	149	2 849	1 716	1 138	7 530	6 291	1 239	17.57	9.16	29.74	41.27	17.23	10.11	
Per violenze d'animall . . . . .	97	83	14	74	59	15	825	722	103	1.84	0.86	1.02	0.55	1.98	0.84	
Per ustione . . . . .	801	333	468	1 006	475	531	4 924	2 220	2 704	7.37	28.78	8.23	19.34	6.08	22.05	
Per inanizione . . . . .	1	..	1	2	1	1	122	108	14	..	0.06	0.02	0.04	0.30	0.11	
Per soffocamento (2) . . . . .	75	42	33	61	37	24	1 602	1 154	448	0.33	2.03	0.64	0.87	3.16	3.65	
Per asfissia . . . . .	143	109	34	190	95	35	1 602	1 154	448	2.41	2.09	1.65	1.28	3.16	3.65	
Per morsi di vipera o di altri anim. velen. (3)	8	7	1	7	3	4	238	177	61	0.15	0.06	0.05	0.15	0.49	0.50	
Per avvelenamenti acuti . . . . .	55	31	24	59	35	24	500	310	190	0.69	1.48	0.61	0.87	0.85	1.55	
Per cause diverse o ignote . . . . .	73	54	19	215	157	58	1 662	1 264	398	1.19	1.17	2.72	2.11	3.46	3.25	
TOTALE . . . . .	6 145	4 519	1 626	8 515	5 770	2 745	48 763	36 502	12 261	100.00	100.00	100.00	100.00	100.00	100.00	

(1) Questa rubrica è stata aperta soltanto nel 1881: negli anni precedenti le morti per insolazione si comprendevano fra quelle prodotte da cause naturali.

(2) Per gli anni 1883 e 1884 le morti per soffocamento furono distinte da quelle avvenute per asfissia.

(3) Per l'undicennio 1872-82 colle morti per « Morsi di vipera o di altri animali velenosi » erano sommate le morti per idrofobia. Queste ultime non sono comprese nella statistica delle morti accidentali per gli anni 1883 e 1884.

\*) Queste cifre riguardano soltanto i morti per insolazione nel 1881 e 1882.

- 147 -

## Morti accidentali per mesi.

In ordine ai mesi, si trovano le seguenti cifre:

Anno 1884.

CAUSE DELLE MORTI ACCIDENTALI	Gennaio	Febbraio	Marzo	Aprile	Maggio	Giugno	Luglio	Agosto	Settembre	Ottobre	Novembre	Dicembre	Totale														
Per ubbriachezza . . . . .	3	2	3	2	1	1	2	1	6	3	3	2	29														
Per annegamento . . . . .	37	50	78	100	142	161	292	199	123	112	44	42	1 380														
Per freddo . . . . .	19	4	5	..	..	..	..	..	..	..	10	24	62														
Per insolazione . . . . .	..	..	..	..	3	..	23	2	..	..	..	..	28														
Per fulminazione . . . . .	1	..	2	15	45	30	38	48	13	7	1	1	201														
Per caduta . . . . .	158	137	148	130	169	163	188	192	183	190	156	134	1 948														
Per esplosione {																											
														di polvere o dinamite . . . . .	2	..	..	5	2	32	3	2	..	1	1	..	48
														d'armi da fuoco . . . . .	15	11	8	10	4	6	11	17	20	16	15	17	150
di mine . . . . .	1	2	3	3	1	1	..	1	2	1	..	1	16														
Per ferite da taglio . . . . .	6	9	4	..	2	2	..	2	1	1	4	3	34														
Per lesioni da macchine agrarie e industriali	2	2	2	2	5	1	11	11	5	4	5	3	53														
Per schiacciamento . . . . .	78	76	68	86	79	80	76	79	73	110	66	72	943														
Per violenze d'animali . . . . .	6	11	6	6	4	12	12	14	9	5	6	6	97														
Per ustione . . . . .	101	75	87	58	48	46	51	48	40	58	103	86	801														
Per inanizione . . . . .	..	..	..	..	1	..	..	..	..	..	..	..	1														
Per soffocamento . . . . .	6	8	5	6	9	9	9	4	3	5	5	6	75														
Per asfissia . . . . .	14	16	7	6	13	13	6	9	13	14	11	21	143														
Per morsi di vipera o di altri animali velenosi	1	..	..	..	1	1	1	3	1	..	..	..	8														
Per avvelenamenti acuti . . . . .	2	2	5	5	4	3	7	5	12	5	2	3	55														
Per cause diverse o ignote . . . . .	1	4	9	5	10	2	8	7	2	6	10	9	78														
TOTALE . . . . .	453	409	440	439	543	563	738	644	506	538	442	430	6 145														



Anno 1883.

CAUSE DELLE MORTI ACCIDENTALI	Gennaio	Febbraio	Marzo	Aprile	Maggio	Giugno	Luglio	Agosto	Settembre	Ottobre	Novembre	Dicembre	Totale	
Per ubbriachezza . . . . .	4	8	5	2	2	-7	1	3	4	5	1	6	48	
Per annegamento . . . . .	70	84	96	115	188	229	303	153	120	73	66	48	1 545	
Per freddo . . . . .	20	4	5	4	..	..	..	..	2	1	2	9	47	
Per insolazione . . . . .	..	..	..	2	1	2	8	4	1	..	..	..	18	
Per fulminazione . . . . .	1	..	..	3	4	16	13	40	15	4	2	..	98	
Per caduta . . . . .	135	111	151	140	175	208	217	192	206	207	148	145	2 035	
Per esplosione {	di polvere o dinamite . . . . .	1	..	2	19	3	6	2	7	4	2	1	6	53
	d'armi da fuoco . . . . .	20	10	13	14	6	17	16	22	17	12	6	14	167
	di mine . . . . .	2	..	..	1	2	2	1	1	1	..	5	16	
Per ferite da taglio . . . . .	1	2	3	3	1	1	7	9	7	3	2	7	46	
Per lesioni da macchine agrarie ed industriali	3	1	5	1	2	2	12	3	2	..	4	4	39	
Per schiacciamento . . . . .	60	75	68	52	104	71	1 996	119	96	73	72	63	2 849	
Per violenze d'animali . . . . .	3	5	5	3	6	9	11	7	6	10	6	3	74	
Per ustione . . . . .	126	91	114	71	54	90	72	69	55	53	87	124	1 006	
Per inanizione . . . . .	..	..	1	..	..	..	..	..	1	..	..	..	2	
Per soffocamento . . . . .	7	..	2	11	5	6	4	4	5	6	7	4	61	
Per asfissia . . . . .	17	14	10	5	10	16	8	7	14	8	5	16	190	
Per morsi di vipera o di altri animali velenosi	1	..	..	..	2	1	1	1	1	..	..	..	7	
Per avvelenamenti acuti . . . . .	1	..	5	8	4	3	7	6	1	9	8	7	59	
Per cause diverse o ignote . . . . .	20	34	22	13	18	14	21	17	18	16	13	9	215	
TOTALE . . . . .	492	439	507	467	587	700	2 700	664	576	483	430	470	8 515	

Undicennio 1872-82.

CAUSE DELLE MORTI ACCIDENTALI													
	Gennaio	Febbraio	Marzo	Aprile	Maggio	Giugno	Luglio	Agosto	Settembre	Ottobre	Novembre	Dicembre	Totale
Per ubbriachezza . . . . .	55	54	50	49	48	39	42	32	33	34	40	56	532
Per annegamento . . . . .	540	635	876	1 129	1 438	2 159	2 378	1 740	991	982	670	595	14 133
Per freddo . . . . .	124	75	38	19	6	2	1	2	1	14	42	98	417
Per insolazione (1) . . . . .	..	1	6	4	5	28	32	13	1	3	..	..	98
Per fulminazione . . . . .	6	6	24	33	120	202	273	260	217	134	31	11	1 317
Per caduta . . . . .	833	858	885	902	1 127	1 350	1 363	1 354	1 217	1 166	927	893	12 875
Per esplosione { di polvere o dinamite . . . . .	9	13	21	8	22	16	40	32	9	8	19	11	208
Per esplosione { d'armi da fuoco . . . . .	91	95	80	70	65	81	101	145	168	119	100	97	1 212
Per esplosione { di mine . . . . .	14	20	14	17	12	14	19	15	17	12	13	7	174
Per lesioni da macchine agrarie ed industriali	23	22	28	22	15	28	109	51	29	22	26	24	399
Per schiacciamento . . . . .	528	549	626	580	655	733	649	746	679	701	571	513	7 530
Per violenze d'animali . . . . .	33	49	37	43	70	124	140	106	69	68	50	36	825
Per ustione . . . . .	669	613	554	287	224	263	299	318	278	320	482	617	4 924
Per inanizione . . . . .	18	9	20	12	11	8	10	9	5	6	9	5	122
Per soffocamento ed asfissia . . . . .	131	115	134	93	132	132	146	119	142	122	150	186	1 602
Per idrofobia o morsi di vipera . . . . .	9	4	16	16	22	29	39	22	27	23	17	14	258
Per avvelenamenti acuti . . . . .	21	19	28	32	57	67	31	28	48	112	36	21	500
Per cause diverse o ignote . . . . .	185	134	139	152	139	132	157	125	147	121	139	142	1 662
<b>TOTALE . . . . .</b>	<b>3 239</b>	<b>3 271</b>	<b>3 576</b>	<b>3 468</b>	<b>4 168</b>	<b>5 407</b>	<b>5 829</b>	<b>5 117</b>	<b>4 078</b>	<b>3 967</b>	<b>3 322</b>	<b>3 321</b>	<b>48 763</b>

(1) Le cifre che figurano in questa rubrica, si riferiscono soltanto agli anni 1881 e 1882, perchè negli anni precedenti le morti per insolazione erano comprese nella rubrica delle morti naturali.

### Morti accidentali secondo l'età dei defunti.

Dei 6145 casi di morte accidentali avvenuti nel 1884, 1209 colpirono bambini dalla nascita a 5 anni, 904 fanciulli da 5 a 15 anni, e 4032 individui adulti di età superiore a 15 anni.

ETÀ DEI DEFUNTI	ANNO 1884						ANNO 1883					
	Totale	M.	F.	Per 100 morti accidentali			Totale	M.	F.	Per 100 morti accidentali		
				Totale	M.	F.				Totale	M.	F.
Dalla nascita a 5 anni. . .	1 209	646	563	19.67	14.29	34.62	1 391	788	603	16.33	13.66	21.97
Da 5 a 15 anni. . . . .	904	643	261	14.71	14.23	16.05	1 343	887	456	15.77	15.37	16.61
» 15 a 30 » . . . . .	1 115	957	158	18.14	21.18	9.72	1 456	1 096	360	17.10	18.99	13.11
» 30 a 50 » . . . . .	1 203	1 013	190	19.58	22.42	11.69	1 638	1 242	396	19.24	21.53	14.43
» 50 a 70 » . . . . .	1 191	927	264	19.38	20.51	16.24	1 616	1 154	462	18.98	20.00	16.83
» 70 in su . . . . .	511	323	188	8.32	7.15	11.56	676	401	275	7.94	6.95	10.02
Età ignota. . . . .	12	10	2	0.20	0.22	0.12	395	202	193	4.64	3.50	7.03
<b>TOTALE. . . . .</b>	<b>6 145</b>	<b>4 519</b>	<b>1 626</b>	<b>100.00</b>	<b>100.00</b>	<b>100.00</b>	<b>8 515</b>	<b>5 770</b>	<b>2 745</b>	<b>100.00</b>	<b>100.00</b>	<b>100.00</b>

ETÀ DEI DEFUNTI	UNDICENNIO 1872-82					
	Totale	Maschi	Femmine	Per 100 morti accidentali		
				Totale	Maschi	Femmine
Dalla nascita a 5 anni . . . . .	8 304	4 614	3 690	17.03	12.64	20.09
Da 5 a 15 anni. . . . .	7 037	5 101	1 936	14.43	13.98	15.79
» 15 a 30 » . . . . .	9 753	8 228	1 525	20.00	22.54	12.44
» 30 a 50 » . . . . .	10 206	8 509	1 697	20.93	23.31	13.84
» 50 a 70 » . . . . .	9 384	7 359	2 025	19.24	20.16	16.52
» 70 in su . . . . .	3 743	2 395	1 348	7.68	6.56	10.99
Età ignota. . . . .	336	296	40	0.69	0.81	0.33
<b>TOTALE. . . . .</b>	<b>48 763</b>	<b>36 502</b>	<b>12 261</b>	<b>100.00</b>	<b>100.00</b>	<b>100.00</b>

Le morti accidentali sono più numerose fra i bambini e fanciulli, che non tra le persone adulte. Diamo qui appresso una dimostrazione speciale delle morti accidentali di bambini e fanciulli, avvenute nel 1884 per le cause più frequenti.

	FANCIULLI MORTI	
	Dalla nascita a 5 anni	Da 5 a 15 anni
Per annegamento . . . . .	408	320
Per caduta . . . . .	106	185
Per esplosione d'armi da fuoco. . . . .	6	28
Per schiacciamento. . . . .	100	128
Per ustione . . . . .	407	134
Per soffocamento ed asfissia . . . . .	107	19
Per avvelenamenti acuti . . . . .	14	6

### Morti accidentali ripartite secondo il luogo in cui avvenne la morte.

Nel seguente prospetto si sono ripartite le morti accidentali avvenute nel 1884, secondo che gli individui sono morti nella propria abitazione, o in un ospedale, o in carcere, oppure in luogo aperto, cioè sulla pubblica via, o in un fosso, o in un corso d'acqua, o in mare, ecc. Questa classificazione potrà anche indicare, con sufficiente approssimazione, in quanti casi l'infortunio abbia causato la morte immediata, e in quanti la lesione sia stata tale da permettere ancora una cura.

CAUSE DELLE MORTI ACCIDENTALI	MORTI AVVENUTE									
	A domicilio		In ospedale		In carcere		In altro luogo		TOTALE	
	Maschi	Femmine	Maschi	Femmine	Maschi	Femmine	Maschi	Femmine	Maschi	Femmine
Per ubbriachezza . . . . .	11	1	8	..	..	..	8	1	27	2
Per annegamento . . . . .	..	..	8	3	..	..	994	375	1 002	378
Per freddo . . . . .	7	3	22	7	..	..	18	5	47	15
Per insolazione . . . . .	10	4	1	..	..	..	12	1	23	5
Per fulminazione. . . . .	..	..	2	..	..	..	141	58	143	58
Per caduta . . . . .	618	219	379	70	2	..	560	100	1 559	389
Per esplosione { di polvere o dinamite . . . . .	10	..	7	..	..	..	28	3	45	3
{ d'armi da fuoco . . . . .	62	14	23	2	..	..	47	2	132	18
{ di mine . . . . .	5	..	5	..	..	..	6	..	16	..
Per ferite da taglio . . . . .	10	6	14	1	..	..	3	..	27	7
Per lesioni da macchine agrarie ed industriali . . . . .	8	2	15	5	..	..	22	1	45	8
Per schiacciamento . . . . .	190	61	115	16	..	..	489	72	794	149
Per violenze d'animali. . . . .	43	11	18	..	..	..	22	3	83	14
Per ustione . . . . .	275	352	49	108	..	..	9	8	333	468
Per inanizione. . . . .	..	..	..	..	..	..	..	1	..	1
Per soffocamento. . . . .	95	32	2	..	1	..	4	1	42	33
Per asfissia . . . . .	75	30	6	1	..	..	28	3	109	34
Per morsi di vipera o di altri animali velenosi. . . . .	6	1	..	..	..	..	1	..	7	1
Per avvelenamenti acuti . . . . .	26	22	4	1	..	..	1	1	31	24
Per cause diverse o ignote . . . . .	12	8	37	11	..	..	5	..	54	19
TOTALE . . . . .	1 403	766	715	225	3	..	2 398	635	4 519	1 626

## Suicidi.

Nel 1884 si ebbero a lamentare 1370 suicidi. Proporzionalmente alla popolazione, si ebbero circa 5 suicidi per 100,000 abitanti, ossia 1 per 20,773. Ecco come si dividono per compartimenti. Alle cifre dell'ultimo anno sono contrapposte quelle dei due anni precedenti, per i confronti.

COMPARTIMENTI	NUMERO DEI SUICIDI								
	Anno 1884			Anno 1883			Anno 1882		
	Totale	Per 100,000 abitanti (1)	Abitanti per 1 suicidio (1)	Totale	Per 100,000 abitanti (1)	Abitanti per 1 suicidio (1)	Totale	Per 100,000 abitanti (1)	Abitanti per 1 suicidio (1)
Piemonte . . . . .	210	6.84	14 620	183	5.96	16 777	204	6.64	15.050
Liguria . . . . .	75	8.40	11 898	60	6.72	14 873	67	7.51	13.319
Lombardia . . . . .	223	6.06	16.505	242	6.57	15 209	252	6.84	14.606
Veneto . . . . .	181	6.43	15 548	186	6.61	15 129	189	6.72	14.890
Emilia . . . . .	145	6.64	15 058	189	8.66	11 552	194	8.88	11.255
Toscana . . . . .	152	6.88	14 532	149	6.75	14 825	112	5.07	19.722
Marche . . . . .	41	4.37	22 909	51	5.43	18 417	35	3.73	26.836
Umbria . . . . .	27	4.72	21 187	24	4.20	23 836	27	4.72	21.187
Lazio . . . . .	62	6.86	14 572	96	10.63	9 411	50	5.53	18.069
Abruzzi e Molise . . . . .	24	1.82	54 884	30	2.28	43 907	19	1.44	69.327
Campania . . . . .	53	1.83	54 652	79	2.73	36 666	82	2.83	35.324
Puglie . . . . .	42	2.64	37 835	38	2.39	41 817	21	1.32	75.670
Basilicata . . . . .	16	3.05	32 782	7	1.33	74 929	9	1.72	58.278
Calabria . . . . .	14	1.11	89 849	22	1.75	57 177	13	1.03	96.760
Sicilia . . . . .	82	2.80	35 706	72	2.46	40 665	92	3.14	31.825
Sardegna . . . . .	23	3.37	29 652	28	4.11	24 357	23	3.37	29.652
REGNO . . . . .	1 370	4.81	20 773	1 456	5.12	19 546	1 389	4.88	20.489

La seguente tavola riassume le notizie degli anni 1864-84, relativi ai suicidi.

(1) Censimento 1881.



### Stato civile e sesso dei suicidi.

Dei 1370 individui morti per suicidio nel 1884, 1115 erano maschi e 255 femmine. Secondo lo stato civile essi si distribuivano così:

STATO CIVILE DEI DEFUNTI	NUMERO DEI SUICIDI								
	Anno 1884			Anno 1883			Undicennio 1872-82		
	Totale	Maschi	Femmine	Totale	Maschi	Femmine	Totale	Maschi	Femmine
Celibi . . . . .	615	523	92	670	580	110	5 232	4 405	827
Coniugati . . . . .	540	429	111	557	435	122	5 281	4 130	1 151
Vedovi . . . . .	169	123	46	178	124	54	1 510	1 075	435
Stato civile ignoto. . .	46	40	6	51	48	3	318	301	17
<b>TOTALE . . .</b>	<b>1 370</b>	<b>1 115</b>	<b>255</b>	<b>1 456</b>	<b>1 167</b>	<b>289</b>	<b>12 341</b>	<b>9 911</b>	<b>2 430</b>

STATO CIVILE DEI DEFUNTI	NUMERO DEI SUICIDI PER 100								
	Secondo il sesso						Secondo lo stato civile		
	Anno 1884		Anno 1883		Undicennio 1872-82		Anno	Anno	Undicenn.
	Maschi	Femmine	Maschi	Femmine	Maschi	Femmine	1884	1883	1872-82
Celibi . . . . .	85	15	84	16	84	16	45	46	42
Coniugati . . . . .	79	21	78	22	78	22	40	38	43
Vedovi . . . . .	73	27	70	30	71	29	12	12	12
Stato civile ignoto. . .	87	13	94	6	95	5	3	4	3
<b>TOTALE . . .</b>	<b>81</b>	<b>19</b>	<b>80</b>	<b>20</b>	<b>80</b>	<b>20</b>	<b>100</b>	<b>100</b>	<b>100</b>







## Suicidi classificati secondo il luogo in cui avvenne la morte.

Anno 1884.

MODI DEL SUICIDIO	S U I C I D I A V V E N U T I									
	A domicilio		In ospedale		In carcere		In altro luogo		TOTALE	
	M.	F.	M.	F.	M.	F.	M.	F.	M.	F.
Per annegamento . . . . .	..	..	9	1	..	..	216	102	225	103
Con armi da fuoco . . . . .	289	8	46	1	..	..	71	2	356	11
Con armi da taglio . . . . .	42	7	12	2	..	..	6	..	60	9
Per impiccamento . . . . .	122	39	6	1	14	..	43	3	185	48
Per precipitazione . . . . .	38	22	35	12	1	..	38	7	112	41
Per schiacciamento sotto convogli ferroviari, sotto tramways, ecc. . . . .	..	..	5	1	..	..	50	3	55	4
Per avvelenamento . . . . .	32	24	20	4	3	..	7	2	62	30
Per asfissia . . . . .	45	13	5	1	..	..	1	..	51	14
Per mezzo ignoto . . . . .	4	..	2	..	..	..	3	..	9	..
TOTALE . . . . .	522	113	140	23	18	..	435	119	1 115	255

## Suicidi per mesi.

Chiudiamo la nostra rassegna colla distribuzione dei suicidi per mesi, tanto in cifre effettive, quanto nei rapporti a 12,000, sempre nell'ipotesi che tutti i mesi siano composti di 31 giorni

Per ultimo crediamo utile di dare in apposita colonna il numero medio giornaliero dei suicidi.

MESI E STAGIONI	NUMERO DEI SUICIDI								
	1884	1883	Undi- cennio 1872-82	Proporzione su 12 000			Media giornaliera		
				1884	1883	Undi- cennio 1872-82	1884	1883	Undi- cennio 1872-82
Marzo . . . . .	132	91	1 071	1 137	736	1 023	4.26	2.94	3.14
Aprile . . . . .	138	124	1 265	1 232	1 036	1 248	4.60	4.13	3.83
Maggio . . . . .	107	163	1 381	922	1 319	1 318	3.45	5.26	4.05
PRIMAVERA . . . . .	377	378	3 717	3 291	3 091	3 589	4.10	4.11	3.67
Giugno . . . . .	134	142	1 442	1 189	1 189	1 422	4.47	4.73	4.37
Luglio . . . . .	138	158	1 332	1 189	1 279	1 272	4.45	5.10	3.91
Agosto . . . . .	131	145	1 033	1 128	1 173	986	4.23	4.68	3.03
ESTATE . . . . .	403	445	3 807	3 506	3 641	3 630	4.38	4.84	3.76
Settembre . . . . .	94	110	817	836	923	806	3.13	3.67	2.48
Ottobre . . . . .	106	117	826	913	947	788	3.42	3.77	2.42
Novembre . . . . .	89	87	766	792	728	756	2.97	2.90	2.32
AUTUNNO . . . . .	289	314	2 409	2 541	2 598	2 350	3.18	3.45	2.41
Dicembre . . . . .	91	91	709	784	736	677	2.94	2.94	2.08
Gennaio . . . . .	99	121	808	853	979	771	3.19	3.90	2.37
Febbraio . . . . .	111	107	891	1 025	955	933	3.83	3.83	2.86
INVERNO . . . . .	301	319	2 408	2 662	2 670	2 381	3.31	3.54	2.42
TOTALE . . . . .	1 370	1 456	12 341	12 000	12 000	12 000	3.74	3.99	3.07

# TAVOLE.

COMUNI CAPOLUOGHI DI PROVINCIA E DI CIRCONDARIO	Popolazione calcolata al 31 dicembre 1883 (1)	MORTI (esclusi i nati-morti) nella popolazione							MORTI						
		Residente	Avventizia	TOTALE	A domicilio	In ospedali, brefotrofi, ricoveri, ecc.	In carcere	In altro luogo	MALATTIE						
									Vaiuolo	Morbillo	Scarlattina	Difterite e erup- tiferica	Iperfosse	Febbre tifoidale	
<b>Alessandria</b> . . . . .	63 204	1 462	137	1 599	1 289	278	20	12	10	65	9	29	22	24	
Acqui . . . . .	11 740	324	12	336	299	35	2	1	1	2	2	17	10	10	
Asti . . . . .	33 600	879	36	915	767	140	1	7	21	6	18	30	36	14	
Casale Monferrato . . . . .	28 705	788	84	872	522	339	2	9	..	45	4	18	3	30	
Novi Ligure . . . . .	14 054	336	9	345	244	94	2	5	..	..	..	1	2	16	
Tortona . . . . .	14 719	335	11	346	285	57	..	4	1	7	..	1	9	8	
<b>Cuneo</b> . . . . .	24 955	862	41	903	716	173	6	8	..	16	4	17	16	45	
Alba . . . . .	12 317	356	14	370	292	74	1	3	..	1	13	48	14	11	
Mondovì . . . . .	18 133	396	16	412	320	84	4	4	..	5	2	4	2	32	
Saluzzo . . . . .	15 693	421	32	453	325	110	14	4	..	2	..	4	9	16	
<b>Novara</b> . . . . .	32 893	1 011	404	1 415	712	699	2	2	..	7	4	19	13	32	
Biella . . . . .	14 997	395	44	439	334	98	1	6	2	22	6	11	4	22	
Domodossola . . . . .	3 616	83	5	88	77	10	..	1	..	2	1	2	2	2	
Pallanza . . . . .	4 266	96	8	104	81	8	13	2	..	..	..	2	..	4	
Varallo . . . . .	3 196	75	15	90	65	24	..	1	..	..	..	1	..	2	
Vercelli . . . . .	28 876	735	320	1 055	583	463	1	8	..	53	5	40	11	31	
<b>Torino</b> . . . . .	253 559	7 332	796	8 128	5 108	2 937	33	50	311	289	17	196	89	244	
Aosta . . . . .	7 317	172	58	230	132	95	1	2	5	2	..	..	..	4	
Ivrea . . . . .	10 464	281	13	294	231	52	8	3	12	1	25	2	12	..	
Pinerolo . . . . .	17 151	483	17	500	393	101	2	4	2	18	17	8	36	27	
Susa . . . . .	4 526	122	11	133	101	29	1	2	..	..	..	11	3	9	
<b>TOTALE (Piemonte)</b> . . . . .	617 981	16 944	2 083	19 027	12 876	5 900	112	139	356	554	107	471	295	595	
<b>Genova</b> . . . . .	180 859	4 766	361	5 127	3 402	1 669	15	41	8	53	14	67	8	83	
Albenga . . . . .	4 702	87	7	94	71	23	..	..	..	..	..	..	1	..	
Chiavari . . . . .	12 018	279	9	288	254	31	..	3	8	4	5	2	..	8	
Savona . . . . .	30 255	735	34	769	632	116	6	15	1	13	1	15	14	31	
Spezia . . . . .	31 504	1 613	63	1 676	1 371	290	..	15	..	181	4	63	20	29	
<b>Porto Maurizio</b> . . . . .	6 892	119	8	127	96	29	..	2	..	..	..	1	3	..	
San Remo . . . . .	16 126	309	44	353	319	32	..	2	10	..	..	..	..	..	
<b>TOTALE (Liguria)</b> . . . . .	282 286	7 908	526	8 434	6 145	2 190	21	78	27	251	24	148	46	151	
<b>Bergamo</b> . . . . .	39 419	1 298	300	1 598	953	600	38	7	17	57	1	15	16	26	
Biadene . . . . .	3 945	128	6	134	124	8	..	..	..	..	..	..	..	..	
Treviglio . . . . .	13 629	480	62	542	447	95	..	7	34	11	1	12	12	12	
<b>Brescia</b> . . . . .	59 185	1 813	441	2 254	1 324	917	6	7	1	5	1	63	33	104	
Breno . . . . .	3 322	68	5	73	63	10	..	..	..	1	..	..	2	..	
Chiari . . . . .	10 476	278	26	304	243	59	..	2	..	..	..	12	12	..	
Salò . . . . .	4 581	130	23	153	98	52	..	3	..	..	..	..	7	8	
Verolanova . . . . .	5 174	127	3	130	106	23	..	1	..	..	..	..	17	6	
<b>Como</b> . . . . .	25 541	613	163	776	407	363	1	5	23	..	..	5	2	28	
Lecco . . . . .	8 180	229	17	246	180	61	1	4	12	..	1	18	2	7	
Varese . . . . .	14 195	297	25	322	263	56	..	3	..	1	6	3	5	5	
<b>Cremona</b> . . . . .	30 652	844	562	1 406	550	849	3	4	3	15	..	5	13	17	
Casalmaggiore . . . . .	15 818	475	22	497	450	44	..	3	..	14	1	24	25	33	
Crema . . . . .	8 938	248	125	373	180	191	..	2	..	30	2	1	1	7	
<b>Mantova</b> . . . . .	27 370	877	180	1 057	512	537	6	2	..	1	..	7	4	24	
Asola . . . . .	6 301	146	11	157	124	32	..	1	..	5	1	1	3	8	
Bozzolo . . . . .	4 362	73	6	79	67	11	..	1	..	..	..	..	..	..	
Canneto sull'Oglio . . . . .	3 706	94	1	95	91	4	..	..	..	3	..	..	4	3	
Castiglione delle Stiviere . . . . .	5 277	135	16	151	135	16	..	1	..	..	..	1	6	7	
Gonzaga . . . . .	7 652	151	..	151	143	7	..	..	..	1	..	2	..	8	
Ostiglia . . . . .	7 131	132	2	134	116	17	..	1	3	..	..	4	..	1	
Revere . . . . .	3 872	115	1	116	115	..	..	1	..	..	..	12	..	1	
Sermide . . . . .	7 135	183	2	185	126	7	..	2	..	..	..	1	..	1	
Viadana . . . . .	15 914	390	2	392	377	15	..	..	..	1	..	23	30	8	
Volta Mantovana . . . . .	4 223	95	1	96	94	..	..	2	..	..	..	..	..	2	

CAUSE DI MORTE																																				
INFETTIVE											ALTRE MALATTIE PREDOMINANTI											MORTI violente		Morti per altre cause												
15	16	17	18	19	20	21	22	23	24	25	26	27	28	29	30	31	32	33	34	35	36	37	38		39	40	41	42	43	44	45	46	47	48	49	50
Tifo esantematico	Colera asiatico	Febbri da malaria e cachexia palustre	Dissenteria	Febbre puerperale	Sifilide	Altre malattie infettive	Tubercolosi (tisi, tubercolosi, meningite)	Scrofola	Tubercolosi mesenterica	Pellagra	Pleurite, bronchite e polmonite	Tumori maligni disseminati	Tumori maligni localizzati	Apoplessia e congestione cerebr.	Reumatismo articolare acuto	Enterite, catarro intest., diarrea	Morti accidentali	Suicidi	..	..	..	..	..		..	..	..	..	..	..	..	..	..	..	..	..
2	2	1	23	1	4	58	226	3	15	16	231	3	11	65	4	211	18	4	..	..	..	..	..	..	..	..	..	..	..	..	..	..	..	..	542	
1	..	..	8	1	5	6	21	3	4	..	78	4	4	21	1	39	3	..	..	..	..	..	..	..	..	..	..	..	..	..	..	..	..	..	97	
..	3	..	1	3	..	5	91	..	4	..	141	2	2	58	..	90	9	7	..	..	..	..	..	..	..	..	..	..	..	..	..	..	..	..	363	
..	1	19	2	4	..	13	114	3	9	..	146	1	12	57	3	97	19	3	..	..	..	..	..	..	..	..	..	..	..	..	..	..	..	259		
..	..	..	2	1	..	2	36	1	2	..	70	1	7	24	..	65	11	2	..	..	..	..	..	..	..	..	..	..	..	..	..	..	..	100		
..	..	..	3	..	..	7	22	2	1	..	66	..	7	..	..	62	5	2	..	..	..	..	..	..	..	..	..	..	..	..	..	..	..	130		
..	159	4	6	3	..	11	64	3	2	..	104	..	12	38	2	97	9	4	..	..	..	..	..	..	..	..	..	..	..	..	..	..	..	287		
..	..	..	..	..	..	3	17	1	4	..	76	1	7	25	..	35	3	2	..	..	..	..	..	..	..	..	..	..	..	..	..	..	..	105		
..	16	2	2	2	2	2	20	..	5	..	73	..	4	29	1	58	4	1	..	..	..	..	..	..	..	..	..	..	..	..	..	..	146			
..	50	..	4	1	..	5	38	1	1	..	76	..	3	24	1	83	11	4	..	..	..	..	..	..	..	..	..	..	..	..	..	..	..	190		
..	1	84	14	4	7	36	130	1	27	12	296	6	20	65	2	79	16	4	..	..	..	..	..	..	..	..	..	..	..	..	..	..	596			
..	1	10	..	1	..	9	33	1	3	2	72	1	10	27	1	36	9	3	..	..	..	..	..	..	..	..	..	..	..	..	..	..	153			
..	..	..	..	..	..	..	10	1	2	..	15	..	4	3	..	4	1	..	..	..	..	..	..	..	..	..	..	..	..	..	..	..	..	38		
..	..	..	..	..	..	..	11	..	..	..	17	..	1	..	..	11	9	..	..	..	..	..	..	..	..	..	..	..	..	..	..	..	..	42		
..	..	..	..	..	..	..	10	..	..	..	19	..	..	..	..	10	2	1	..	..	..	..	..	..	..	..	..	..	..	..	..	..	..	30		
..	21	30	4	4	4	17	130	2	33	20	168	2	17	52	2	66	14	4	..	..	..	..	..	..	..	..	..	..	..	..	..	..	325			
5	1	28	5	17	19	82	811	18	57	12	1																									

Cause delle morti avvenute in ciascun

Table with columns for Comuni, Popolazione calcolata al 31 dicembre 1883, and Morti (esclusi i nati-morti nella popolazione). It lists various causes of death such as Cholera, Typhoid, and Tuberculosis across different provinces.

comune, e luogo in cui avvenne la morte.

Table titled CAUSE DI MORTE, detailing specific causes of death like Tifo esantematico, Colera asiatico, and various tubercular diseases. It includes columns for Morti violente (accidentali, suicidi) and Morti per altre cause.

Segue TAVOLA I.

Cause delle morti avvenute in ciascun

Table with columns for Comuni, Popolazione calcolata, MORTI (esclusi i nati-morti), MORTI (A domicilio, In ospedali, etc.), MALATTIE (Vainolo, Morbillo, etc.), and Totale. Rows include Venezia, Verona, Vicenza, Bologna, Ferrara, Forli, Modena, Parma, Piacenza, Ravenna, and Reggio nell'Emilia.

comune, e luogo in cui avvenne la morte.

Table with columns for CAUSE DI MORTE (INFETTIVE, ALTRE MALATTIE PREDOMINANTI) and MORTI violente (Morti accidentali, Suicidi, etc.). Rows correspond to the same municipalities as the first table.

Cause delle morti avvenute in ciascun

comune, e luogo in cui avvenne la morte.

COMUNI COPOLUOGHI DI PROVINCIA E DI CIRCONDARIO	Popolazione calcolata al 31 dicembre 1883	MORTI (esclusi i natimorti) nella popolazione						MORTI							CAUSE DI MORTE																															
		Residente	Avventizia	TOTALE	A domicilio	In ospedali, brefotrofi, ricoveri, ecc.	In carcere	In altro luogo	MALATTIE							INFETTIVE														ALTRE MALATTIE PREDOMINANTI														MORTI violente		Morti per altre cause
									Vainolo	Morbillo	Scarlattina	Difterite e erup difterico	Ipertosse	Febbre tifoide	Tifo esantematico	Colera asiatico	Febbri da mala- ria e cachessia palustre	Dissenteria	Febbre puerpe- rale	Sifilide	Altre malattie in- fettive	Malattie tubercolari			Pellagra	Pleurite, bronchi- te e polmonite	Tumori maligni disseminati	Tumori maligni localizzati	Apoplessia e con- gestione cereb.	Reumatismo arti- colare acuto	Enterite, catarro intest., diarrea	Morti accidentali	Suicidi													
1	2	3	4	5	6	7	8	9	10	11	12	13	14	15	16	17	18	19	20	21	22	23	24	25										26	27	28	29	30	31	32	33	34				
<b>Arezzo</b> . . . . .	39 260	1 046	51	1 097	860	224	2	11	..	8	4	36	10	58	8	1	4	37	3	7	29	64	4	8	11	136	8	21	65	1	81	21	1	476												
<b>Firenze</b> . . . . .	168 052	3 674	702	4 376	2 777	1 529	14	56	4	58	1	124	6	190	1	..	1	3	6	43	64	660	35	91	4	738	35	183	347	8	143	35	26	1 640												
Pistoia . . . . .	52 102	1 439	123	1 562	1 186	363	3	10	13	34	..	100	3	55	2	..	8	11	2	9	31	137	15	26	14	223	3	36	75	1	208	23	1	534												
Rocca S. Casciano . . . . .	4 069	3	..	117	..	..	3	..	..	2	..	..	..	20	4	..	..	..	..	..	1	9	2	2	2	21	..	2	4	..	14	..	..	34												
S. Miniato . . . . .	17 069	394	6	400	368	29	..	3	..	12	33	12	17	16	..	..	1	..	1	..	..	23	5	4	..	56	..	7	31	..	30	3	2	147												
<b>Grosseto</b> . . . . .	7 252	177	41	218	103	112	..	3	2	..	..	7	1	19	..	..	45	1	1	..	8	14	..	2	..	43	..	2	6	..	6	9	1	51												
<b>Livorno</b> . . . . .	98 677	2 401	70	2 471	1 865	593	2	11	1	45	19	50	34	122	4	3	3	5	7	19	26	369	16	132	..	376	11	80	162	..	98	17	30	842												
Portoferraio . . . . .	5 667	127	16	143	120	1	19	3	..	22	1	4	..	4	3	..	2	..	..	1	11	..	..	..	..	31	1	1	8	..	6	5	..	45												
<b>Lucca</b> . . . . .	68 583	1 261	310	1 571	1 222	328	15	6	1	6	..	52	14	61	2	3	7	58	4	8	28	173	2	25	14	186	13	21	86	..	44	23	6	734												
<b>Massa</b> . . . . .	20 214	578	6	584	542	38	..	4	..	..	..	19	..	21	..	1	12	12	2	1	6	42	10	4	13	104	1	3	21	..	56	6	1	249												
Castelnuovo di Garfagnana . . . . .	4 837	172	7	179	139	38	..	2	..	1	..	1	..	5	1	71	..	2	1	..	..	5	1	..	..	7	1	5	8	..	3	5	..	62												
Pontremoli . . . . .	12 876	392	33	425	353	42	..	30	..	..	2	3	..	21	..	..	2	8	2	1	6	26	..	1	..	38	..	5	6	..	13	37	..	254												
<b>Pisa</b> . . . . .	54 130	1 419	87	1 506	1 141	352	2	11	1	49	2	33	35	41	..	3	4	5	1	7	8	197	10	78	..	229	7	41	90	1	127	17	10	510												
Volterra . . . . .	14 180	339	28	367	297	59	9	2	11	22	..	4	..	14	..	..	1	..	2	5	7	15	3	5	..	88	..	8	19	1	16	2	1	143												
<b>Siena</b> . . . . .	24 546	596	249	845	429	411	..	5	..	..	3	6	..	23	..	..	4	..	3	5	15	107	8	14	2	137	9	33	112	..	68	8	6	282												
Montepulciano . . . . .	13 587	350	8	367	289	75	..	3	..	19	..	4	..	14	..	..	1	1	3	..	6	25	2	1	..	90	1	8	22	..	53	7	2	108												
<b>TOTALE (Toscana)</b> . . . . .	605 101	14 488	1 740	16 228	11 805	4 194	69	160	33	278	65	455	140	598	13	82	95	143	38	106	236	1 877	111	393	60	2 503	90	456	1 062	12	966	218	87	6 111												
<b>Ancona</b> . . . . .	47 934	1 144	69	1 213	934	241	23	15	..	..	61	25	..	29	1	..	1	1	1	4	14	114	1	39	2	238	5	24	93	2	73	13	6	466												
<b>Ascoli Piceno</b> . . . . .	23 536	523	15	538	427	108	1	2	..	1	2	11	..	21	..	..	1	4	5	8	45	4	9	1	70	2	11	27	..	47	6	5	258													
Fermo . . . . .	18 488	567	17	584	395	189	..	..	..	..	1	6	1	9	2	1	..	5	1	..	4	26	2	5	1	73	2	9	37	1	44	7	2	345												
<b>Macerata</b> . . . . .	20 560	491	38	529	454	70	1	4	..	..	..	15	..	27	..	..	1	2	..	..	9	20	..	2	2	94	1	11	49	..	72	6	2	216												
Camerino . . . . .	11 774	319	21	340	264	76	..	..	..	..	1	10	..	7	..	..	..	4	1	1	2	24	4	8	1	56	3	6	25	1	41	4	..	141												
<b>Pesaro</b> . . . . .	20 944	663	113	776	566	148	60	2	..	3	39	9	..	9	1	..	2	4	1	..	9	49	10	8	15	169	5	14	46	2	95	7	..	279												
Urbino . . . . .	16 961	548	10	558	502	56	..	..	..	5	4	49	4	6	3	7	1	1	1	7	5	27	1	9	..	62	2	7	33	1	24	2	..	297												
<b>TOTALE (Marche)</b> . . . . .	160 197	4 255	283	4 538	3 542	888	85	23	..	9	108	125	5	108	7	8	5	18	9	17	51	305	22	80	22	762	20	82	310	7	396	45	15	2 002												
<b>Perugia</b> . . . . .	51 853	1 447	79	1 526	1 181	323	11	11	..	2	28	33	1	25	..	..	2	26	5	34	26	103	7	31	11	300	11	23	77	2	91	24	7	607												
Foligno . . . . .	23 057	626	27	653	538	108	..	7	1	3	4	37	3	23	..	1	3	3	1	3	11	48	1	13	1	111	1	6	42	..	52	10	1	274												
Orvieto . . . . .	16 235	464	11	475	338	129	4	4	8	1	1	5	11	20	..	..	8	7	2	7	7	41	1	8	..	59	..	6	22	1	32	12	1	215												
Rieti . . . . .	17 109	403	23	426	320	101	3	2	..	..	..	9	1	10	..	1	2	6	..	..	3	19	..	5	..	59	4	8	37	1	46	3	1	211												
Spoleto . . . . .	21 579	609	33	633	412	202	14	5	..	..	2	12	3	31	1	..	1	4	..	13	10	47	1	2	..	72	4	9	43	1	50	10	1	316												
Terni . . . . .	15 958	394	24	418	340	71	..	7	..	..	..	6	1	15	..	..	3	5	3	1	10	33	1	2	..	79	2	2	20	..	46	6	3	180												
<b>TOTALE (Umbria)</b> . . . . .	145 791	3 934	197	4 131	3 129	934	32	36	9	6	35	152	20	124	1	2	19	51	11	58	67	291	11	61	12	680	22	54	241	5	317	65	14	1 803												
<b>Roma</b> . . . . .	301 370	7 084	1 644	8 728	5 780	2 829	45	74	126	314	33	100	35	145	3	5	389	21	20	87	103	1 067	38	196	..	1 555	15	208	456	13	649	144	46	2 960												
Civitavecchia . . . . .	11 973	302	75	377	233	66	72	6	19	13	8	15	..	10	..	..	16	2	..	..	14	51	6	6	..	53	2	3	21	..	20	4	3	111												
Frosinone . . . . .	10 006	240	7	247	17	3	3	..	1	2	..	..	..	8	..	..	10	..	3	..	..	20	1	1	..	40	..	3	11	..	25	7	1	112												
Velletri . . . . .	16 682	367	22	389	334	47	2	6	1	10	47	1	12	..	..	1	18	2	..	3	7	30	..	9	..	51	1	7	23	1	21	4	2	137												
Viterbo . . . . .	19 648	555	4	559	356	196	..	7	..	1	2	5	7	14	2	..	15	3	..	21	8	32	2	17	..	81	3	10	32	1	47	9	..	247												
<b>TOTALE (Lazio)</b> . . . . .	359 679	8 548	1 752	10 300	6 927	3 155	122	96	146	330	55	169	43	189	5	6	448	28	23	111	132	1 200	47	229	..	1 780	21	231	543	15	762	168	52	3 567												
<b>Aquila degli Abruzzi</b> . . . . .	18 792	532	2	534	445	78	7	4	4	8	..	6																																		



Cause delle morti avvenute in ciascun

Table with columns: COMUNI, POPOLAZIONE CALCOLATA, MORTI (Residente, Avventizia, TOTALE), MORTI (A domicilio, In ospedali, In carcere, In altro luogo), MALATTIE (Vainolo, Morbillo, Scarlattina, Differite e crup, Inertosse, Febbre tifoidale).

comune, e luogo in cui avvenne la morte.

Table with columns: CAUSE DI MORTE (INFETTIVE, ALTRE MALATTIE PREDOMINANTI, MORTI violente), including categories like Tifo esantematico, Colera asiatico, Febbri da malaria, and Morti Accidentali, Suicidi, Morti per altre cause.



TAVOLA II.

Morti classificati

COMUNI CAPOLUOGHI ripartiti PER PROVINCE	TOTALE DEI MORTI	C A U S E																					
		I. Malattie fetali e vizi congeniti								II. Malattie infettive, miasmatiche													
		1	2	3	4	5	6	7	8	1	2	3	4	5	6	7	8	9					
		Asfisia nel parto	Idrocefalo	Ernie cerebrali, spina bifida	Cianosi	Atresia	Labbro leporino	Altre mostruosità	Atrofia infantile	Totale	Vaiuolo	Morbillo	Scarlattina	Risipola	Febbre migliare	Febbre tifoide	Tifo petecchiale	Meningite cereb. spin. epid.	Difterite e crup d'infante				
Alessandria	4 413	18	3	6	2	2	3	1	240	275	33	125	37	65	4	102	3	5	33	94	..	22	36
Cuneo	2 138	9	3	2	6	..	..	99	119	..	24	19	9	1	104	..	3	73	41	..	8	12	
Novara	3 191	23	2	2	1	4	2	1	174	209	2	84	16	43	5	93	..	4	75	30	..	125	18
Torino	9 285	34	2	8	1	2	..	1	445	493	321	321	35	50	7	296	5	8	240	130	1	30	6
Genova	7 954	27	4	3	4	1	3	1	410	453	17	251	24	34	5	151	2	4	147	43	1	9	7
Porto Maurizio	480	..	1	..	..	..	..	..	22	23	10	..	..	..	..	..	1	9	..	..	..	..	..
Bergamo	2 274	32	..	1	2	4	..	..	118	157	24	92	12	7	1	38	1	3	16	37	..	4	3
Brescia	2 914	17	4	3	2	2	1	..	188	217	1	6	1	13	11	129	2	1	75	71	1	5	3
Como	1 344	10	2	1	1	3	1	..	74	92	35	..	2	10	..	35	..	..	29	7	..	..	2
Cremona	2 276	7	..	..	..	..	1	1	183	192	3	59	3	13	4	57	3	1	30	39	..	13	3
Mantova	2 563	7	12	2	3	2	3	..	173	202	6	11	1	15	10	63	2	3	51	47	1	28	22
Milano	11 716	81	10	7	8	8	8	2	760	884	169	174	53	85	1	318	3	11	259	87	..	43	4
Pavia	1 797	13	4	1	2	2	..	2	76	100	..	11	4	27	..	59	..	1	23	8	..	10	2
Sondrio	163	2	..	..	..	..	..	..	5	7	..	..	8	1	..	6	..	..	..	..	1	2	5
Belluno	1 218	16	..	1	..	1	1	2	145	166	7	18	106	4	3	28	..	2	23	4	..	6	7
Padova	3 751	17	11	5	8	1	1	..	403	446	8	8	46	11	15	100	1	4	120	4	1	31	10
Rovigo	1 725	4	3	3	8	..	1	2	202	223	3	1	4	7	7	33	..	3	73	25	..	36	12
Treviso	2 111	13	2	1	1	2	1	1	163	184	4	18	6	20	1	34	..	1	77	..	3	11	8
Udine	2 847	24	3	4	5	7	..	2	211	256	33	22	10	13	5	52	..	2	51	15	..	7	10
Venezia	6 020	42	9	3	4	5	3	..	290	356	438	61	49	29	3	119	2	3	69	14	..	57	5
Verona	3 266	34	9	3	2	3	1	1	187	240	1	101	25	13	14	110	2	3	58	28	..	15	12
Vicenza	2 842	40	2	1	6	6	2	..	242	299	3	4	64	8	4	57	..	5	78	11	6	16	5
Bologna	5 209	20	2	1	11	..	..	2	351	387	2	130	28	29	2	71	2	4	223	11	..	5	26
Ferrara	3 052	20	..	3	2	5	1	1	355	387	1	18	52	15	2	82	2	11	237	13	1	48	8
Forli	3 452	26	3	2	5	3	1	..	303	343	..	8	30	17	2	82	5	1	31	156	..	4	16
Modena	2 332	10	2	2	3	1	2	..	246	266	..	1	22	6	4	56	1	1	20	7	..	7	14
Parma	2 240	4	17	5	7	..	..	..	125	158	1	47	91	13	3	64	..	1	26	3	..	5	1
Piacenza	1 308	3	1	1	3	..	..	..	61	69	4	59	6	10	..	41	..	5	10	4	..	1	3
Ravenna	2 941	16	..	5	30	1	2	2	186	242	..	27	25	19	..	99	3	2	59	29	..	16	17
Reggio nell'Emilia	1 906	14	3	2	4	1	..	2	144	170	..	32	3	2	7	38	1	3	22	14	..	5	6
Arezzo	1 097	5	..	1	..	..	2	..	102	110	..	8	4	7	3	58	3	9	36	10	..	4	37
Firenze	6 455	27	..	4	1	16	2	..	292	342	17	106	24	40	3	195	3	10	236	46	..	10	14
Grosseto	218	..	..	..	..	..	..	..	12	12	2	..	..	2	..	19	..	2	7	1	..	45	1
Livorno	2 614	2	1	..	..	2	..	..	108	113	1	67	20	9	8	126	4	1	54	34	..	5	5
Lucca	1 571	..	16	..	5	1	..	..	145	167	1	6	..	4	11	61	2	1	52	14	8	7	58

per provincie.

DI MORTE	C A U S E																											
	I. Malattie infettive e contagiose											III. Malattie costituzionali								IV. Malattie del sistema nervoso								
	1	2	3	4	5	6	7	8	9	10	11	1	2	3	4	5	6	7	8	9	10	11	1	2	3	4	5	
	Colera asiatico	Sifilide	Setticomia	Pustola maligna, carbonchio	Moccio	Lebbra	Rabbia	Altre	Totale	Tubercolosi generale	Scrofola disseminata	Rachitide	Osteomalacia	Anemia	Cloresi	Leucoemia	Porpora emorragica	Scorbuto	Marasmo senile	Pellagra	Gotta	Diabete mellito	Tumori maligni diffusi	Totale	Apoplezia cerebrale	Meningite semplice	Meningite tubercolare	Encefalite
8	9	14	1	1	..	..	1	643	81	12	8	..	35	1	2	..	2	117	25	..	3	11	297	238	49	44	19	6
225	4	5	1	..	..	1	1	531	9	5	3	..	8	..	..	..	1	27	..	..	1	1	55	116	28	6	5	1
23	11	13	..	..	..	..	3	545	29	5	3	..	22	1	2	1	1	64	34	..	3	9	174	166	69	16	9	12
1	23	16	1	..	..	..	5	1496	86	20	14	..	48	..	1	11	..	146	15	1	6	21	369	551	210	62	42	12
1027	18	16	..	..	1	2	1759	98	15	9	1	75	1	5	3	4	166	2	6	3	20	408	282	164	61	27	30	
..	1	..	..	..	..	..	..	15	12	..	1	..	5	..	1	2	..	60	..	2	..	2	85	17	3	..	2	1
121	6	12	..	..	..	1	..	378	37	14	15	..	20	..	1	..	7	54	67	1	1	12	229	117	52	6	13	5
20	18	14	2	2	..	..	..	375	52	13	15	..	20	..	1	2	4	67	142	..	2	18	336	171	35	8	9	12
..	8	4	..	..	..	..	..	132	18	8	5	..	5	..	1	1	..	26	31	..	1	10	106	92	28	7	2	5
26	10	8	..	..	..	1	..	273	19	15	23	..	19	..	..	..	4	66	105	1	1	11	264	137	33	14	2	7
4	13	16	1	..	..	..	..	294	29	16	53	..	31	..	1	..	4	84	57	..	..	12	287	170	41	14	8	18
13	56	37	..	..	..	2	..	1315	199	67	37	4	99	2	2	6	5	466	102	..	13	69	1071	679	395	74	31	29
12	5	13	..	..	..	1	1	177	48	9	2	1	19	..	..	3	1	49	16	..	1	11	160	117	38	23	5	6
..	..	1	..	..	..	..	..	24	2	..	..	..	..	..	..	..	..	6	2	..	..	2	12	10	1	..	..	..
..	1	2	..	..	..	..	..	211	5	14	4	..	16	..	..	1	1	41	28	..	2	7	119	34	28	1	5	2
..	73	25	..	..	..	1	2	460	49	41	62	..	22	..	1	1	2	55	133	1	4	21	392	165	54	22	7	34
13	2	6	..	..	..	..	1	226	10	10	27	..	29	..	..	1	1	65	62	..	1	11	217	68	9	9	9	6
..	3	5	..	..	..	1	..	192	23	17	18	1	24	..	2	..	2	43	137	..	4	18	289	100	28	20	2	17
..	52	11	..	..	..	1	1	285	38	26	16	..	38	..	..	..	3	130	164	1	5	21	442	131	31	20	16	24
2	15	21	..	..	..	..	4	891	71	31	77	..	84	..	..	5	20	128	98	1	7	39	561	333	148	62	36	42
..	5	18	..	..	..	..	3	408	39	11	27	1	26	..	4	1	5	102	63	1	3	20	303	230	50	18	10	6
..	2	14	..	..	..	..	1	278	29	13	18	..	27	..	..	1	2	106	79	..	3	19	297	176	42	8	7	13
2	28	18	..	..	..	..	3	584	99	32	31	1	52	..	1	2	32	173	41	..	4	32	500	334	163	31	16	16
9	8	17	..	..	..	..	1	525	35	40	38	..	67	3	1	1	19	55	34	..	..	10	303	167	35	11	5	8
..	13	13	..	..	..	..	..	378	44	23	82	..	21	..	1	2	4	88	21	..	2	21	309	164	48	18	10	6
18	2	9	..	..	..	..	..	168	19	5	24	1	29	..	3	3	11	83	17	..	2	10	207	147	26	11	7	14
75	51	6	1	..	..	..	..	388	59	13	6	..	29	..	..	2	14	68	44	..	2	12	249	75	35	23	6	44
..	7	5	1	..	..	..	..	156	17	4	7	2	10</															

Morti classificati

COMUNI CAPOLUOGHI ripartiti PER PROVINCE	C A U S E																								
	Segue IV. Malattie del sistema nervoso																	V. Mal. degli org. dei sensi		VI. Malattie dell'apparato respi					
	Mielite, emorr. spinale	Meningite spinale	Tabe dorsale	Tumori cerebr.	Tumori spinali	Epilessia	Corea	Tetano e trisma trann.	Tetano per altre cause	Convulsioni	Demenza paralitica	Successioni della pazzia	TOTALE	Degli occhi	Degli orecchi	TOTALE	Delle fosse nasali	Della trachea e laringe	Crup non ditterico	Del Bronchi	Della pleura e mediastino	Congestione ed apoplezia	Pneumonie acute	Pneumonie croniche	Tubercolosi polmonare.
	6	7	8	9	10	11	12	13	14	15	16	17		1	2		1	2	3	4	5	6	7	8	9
Alessandria	11	5	17	2	..	11	1	3	3	114	4	4	531	..	3	3	..	39	25	330	21	18	294	69	385
Cuneo	7	1	5	1	..	5	..	3	1	31	..	3	213	..	1	1	1	13	18	130	15	24	114	46	124
Novara	7	2	9	1	..	9	..	6	6	78	10	15	415	2	2	4	..	21	80	218	28	10	287	44	279
Torino	44	9	48	7	1	29	..	8	5	167	4	12	1211	3	5	8	7	39	64	686	70	37	827	281	762
Genova	34	7	22	5	..	18	2	5	4	252	30	11	954	2	6	8	..	37	24	509	35	26	551	313	605
Porto Maurizio	1	2	1	..	..	1	..	1	14	1	..	..	44	..	..	..	..	1	2	48	2	3	24	8	84
Bergamo	22	3	7	8	..	7	..	2	1	18	2	3	266	..	3	3	..	16	9	144	16	16	81	39	129
Brescia	7	5	6	2	..	16	..	4	1	22	5	21	324	..	1	1	2	11	3	197	37	10	131	23	203
Como	3	2	5	2	..	6	..	3	1	22	3	4	185	..	..	..	..	10	5	57	11	3	70	15	147
Cremona	8	4	4	3	..	7	..	5	2	13	3	3	245	..	2	2	..	5	..	142	18	25	166	37	168
Mantova	8	4	11	1	..	6	1	2	1	41	1	..	327	..	2	2	..	11	6	190	13	17	153	60	165
Milano	51	13	35	9	..	37	..	7	9	196	10	19	1594	3	4	7	5	50	52	521	103	40	900	153	1158
Pavia	2	1	3	2	..	2	..	4	..	20	3	3	229	..	2	2	1	7	4	111	17	6	138	18	154
Sondrio	1	..	..	..	..	1	..	..	..	11	..	1	25	..	1	1	..	..	..	8	3	2	13	2	12
Belluno	1	1	2	2	..	2	..	2	..	29	..	2	111	2	1	3	..	9	3	76	6	4	91	24	65
Padova	13	13	9	6	..	7	1	3	7	260	5	4	610	1	4	5	..	18	6	168	24	24	136	105	237
Rovigo	3	4	3	3	..	1	1	..	3	62	1	2	184	..	..	..	1	11	8	98	20	6	94	9	109
Treviso	7	3	3	2	..	11	..	3	1	81	..	5	283	1	..	1	1	16	6	128	12	7	153	52	123
Udine	12	2	5	4	..	4	1	2	1	95	2	17	367	2	..	2	..	10	7	229	19	8	170	56	171
Venezia	17	1	9	5	..	14	2	..	4	271	1	4	949	..	3	3	1	11	8	312	41	33	368	58	559
Verona	32	19	15	4	..	1	..	5	3	98	3	1	495	..	2	2	1	15	17	211	25	19	160	60	279
Vicenza	6	6	18	2	..	7	1	6	2	195	..	10	499	1	1	2	1	11	5	220	15	15	139	38	171
Bologna	19	5	11	..	..	19	..	1	3	49	6	2	675	..	2	2	1	36	22	401	32	28	392	75	439
Ferrara	8	1	3	..	..	3	..	1	6	34	8	9	299	..	1	1	4	7	14	185	9	21	169	26	212
Forli	3	3	9	4	..	5	..	..	1	132	1	..	404	1	..	1	..	11	8	377	21	12	232	44	216
Modena	9	3	2	2	..	5	..	1	2	13	..	1	243	..	2	2	..	7	1	224	6	14	190	57	188
Parma	6	3	10	1	..	5	..	3	..	8	1	2	222	1	1	2	..	7	4	160	17	3	140	26	176
Piacenza	3	5	4	1	..	5	..	2	2	11	2	2	162	..	1	1	..	7	1	93	8	2	109	19	133
Ravenna	5	2	13	6	..	2	1	1	2	99	..	..	381	..	2	2	3	8	5	253	11	7	226	52	212
Reggio nell'Emilia	5	..	9	..	..	2	..	1	..	27	..	4	236	1	..	1	1	5	4	203	9	16	129	28	164
Arezzo	2	4	1	..	..	..	..	..	..	17	..	..	102	..	1	1	..	9	2	72	2	11	34	17	53
Firenze	21	7	19	4	..	18	1	1	1	169	7	9	916	3	1	4	2	32	19	487	35	50	393	73	713
Grosseto	..	..	1	..	..	..	..	..	..	10	..	..	21	..	..	..	..	1	1	3	1	1	38	..	13
Livorno	4	4	8	..	..	2	..	1	2	102	2	2	382	..	3	3	..	14	10	195	15	18	142	37	330
Lucca	7	5	2	3	..	5	..	..	..	5	2	4	145	..	..	..	..	4	28	102	4	10	54	16	125

per provincie.

COMUNI CAPOLUOGHI ripartiti PER PROVINCE	C A U S E																								
	Segue IV. Malattie del sistema nervoso																	V. Mal. degli org. dei sensi		VI. Malattie dell'apparato respi					
	Mielite, emorr. spinale	Meningite spinale	Tabe dorsale	Tumori cerebr.	Tumori spinali	Epilessia	Corea	Tetano e trisma trann.	Tetano per altre cause	Convulsioni	Demenza paralitica	Successioni della pazzia	TOTALE	Degli occhi	Degli orecchi	TOTALE	Delle fosse nasali	Della trachea e laringe	Crup non ditterico	Del Bronchi	Della pleura e mediastino	Congestione ed apoplezia	Pneumonie acute	Pneumonie croniche	Tubercolosi polmonare.
	6	7	8	9	10	11	12	13	14	15	16	17		1	2		1	2	3	4	5	6	7	8	9
Alessandria	11	5	17	2	..	11	1	3	3	114	4	4	531	..	3	3	..	39	25	330	21	18	294	69	385
Cuneo	7	1	5	1	..	5	..	3	1	31	..	3	213	..	1	1	1	13	18	130	15	24	114	46	124
Novara	7	2	9	1	..	9	..	6	6	78	10	15	415	2	2	4	..	21	80	218	28	10	287	44	279
Torino	44	9	48	7	1	29	..	8	5	167	4	12	1211	3	5	8	7	39	64	686	70	37	827	281	762
Genova	34	7	22	5	..	18	2	5	4	252	30	11	954	2	6	8	..	37	24	509	35	26	551	313	605
Porto Maurizio	1	2	1	..	..	1	..	1	14	1	..	..	44	..	..	..	..	1	2	48	2	3	24	8	84
Bergamo	22	3	7	8	..	7	..	2	1	18	2	3	266	..	3	3	..	16	9	144	16	16	81	39	129
Brescia	7	5	6	2	..	16	..	4	1	22	5	21	324	..	1	1	2	11	3	197	37	10	131	23	203
Como	3	2	5	2	..	6	..	3	1	22	3	4	185	..	..	..	..	10	5	57	11	3	70	15	147
Cremona	8	4	4	3	..	7	..	5	2	13	3	3	245	..	2	2	..	5	..	142	18	25	166	37	168
Mantova	8	4	11	1	..	6	1	2	1	41	1	..	327	..	2	2	..	11	6	190	13	17	153	60	165
Milano	51	13	35	9	..	37	..	7	9	196	10	19	1594	3	4	7	5	50	52	521	103	40	900	153	1158
Pavia	2	1	3	2	..	2	..	4	..	20	3	3	229	..	2	2	1	7	4	111	17	6	138	18	154
Sondrio	1	..	..	..	..	1	..	..	..	11	..	1	25	..	1	1	..	..	..	8	3	2	13	2	12
Belluno	1	1	2	2	..	2	..	2	..	29	..	2	111	2	1	3	..	9	3	76	6	4	91	24	65
Padova	13	13	9	6	..	7	1	3	7	260	5	4	610	1	4	5	..	18	6	168	24	24	136	105	237
Rovigo	3	4	3	3	..	1	1	..	3	62	1	2	184	..	..	..	1	11	8	98	20	6	94	9	109
Treviso	7	3	3	2	..	11	..	3	1	81	..	5	283	1	..	1	1	16	6	128	12	7	153	52	123
Udine	12	2	5	4	..	4	1	2	1	95	2	17	367	2	..	2	..	10	7	229	19	8	170	56	171
Venezia	17	1	9	5	..	14	2	..	4	271	1	4	949	..	3	3	1	11	8	312	41	33	368	58	559
Verona	32	19	15	4	..	1	..	5	3	98	3	1	495	..	2	2	1	15	17	211	25	19	160	60	279
Vicenza	6	6	18	2	..	7	1	6	2	195	..	10	499	1	1	2	1	11	5	220	15	15	139	38	171
Bologna	19	5	11	..	..	19	..	1	3	49	6	2	675	..	2	2	1	36	22	401	32	28	392	75	439
Ferrara	8	1	3	..	..	3	..	1	6	34	8	9	299	..	1	1	4	7	14	185	9	21	169	26	212
Forli	3	3	9	4	..	5	..	..	1	132	1	..	404	1	..	1	..	11	8	377	21	12	232	44	216
Modena	9	3	2	2	..	5	..	1	2	13	..	1	243	..	2	2	..	7	1	224	6	14	190	57	188
Parma	6	3	10	1	..	5	..	3	..	8	1	2	222	1	1	2	..	7	4	160	17	3	140	26	176
Piacenza	3	5	4	1	..	5	..	2	2	11	2	2	162	..	1	1	..	7	1	93	8				



Morti classificati

CAUSE

Table with columns for 'COMUNI CAPOLUOGHI ripartiti PER PROVINCE', 'TOTALE DEI MORTI', and 'CAUSE' (I. Malattie fetali e vizi congeniti, II. Malattie infettive, miasmatiche). Rows list various Italian provinces like Massa e Carrara, Pisa, Siena, etc.

per provincie.

DI MORTE

Table with columns for 'e contagiose', 'III. Malattie costituzionali', and 'IV. Malattie del sistema nervoso'. Rows list various diseases like Colevera asiatico, Sifilide, Setticemia, etc.









TAVOLA III.

Morti classificati per mesi

Table with columns for Comuni (Piemonte, Liguria, Lombardia, Veneto, Emilia), Mesi, Cause (I. Malattie fetali e vizi congeniti, II. Malattie infettive miasmatiche), and Totale. Rows list months from Gennajo to Dicembre for each region, followed by annual totals.

e per compartimenti.

DI MORTE

e contagiose

Table with columns for various causes of death (Colera asiatico, Sifilide, Setticemia, etc.) and compartments (I. Malattie costituzionali, IV. Malattie del sistema nervoso). Rows list specific diseases and their counts across different compartments.



Morti classificati per mesi

Table with columns for Comuni, Mesi, Cause (I, II, III, IV, V, VI, VII, VIII, IX, X, XI, XII, XIII, XIV, XV, XVI, XVII, XVIII, XIX, XX, XXI, XXII, XXIII, XXIV, XXV, XXVI, XXVII, XXVIII, XXIX, XXX), and Totale. Rows include Piemonte, Liguria, Lombardia, Veneto, and Emilia.

e per compartimenti.

Table with columns for D I M O R T E, XI. Malattie di gravidanza, parto e puerperio, XII. Malattie della pelle e tessuto sottocutaneo, XIII. Malattie dell'apparato locomotore, XIV. Avvelenamenti, XV. Suicidi, XVI. Omicidi, XVII. Per condanna all'estremo supplizio, XVIII. Cause ignote o non specificate. Rows include various causes and totals.

Morti classificati per mesi

Segue TAVOLA III.

Table with columns for Comuni (Toscana, Marche, Umbria, Lazio, Abruzzi e Molise), Mesi, Cause (I. Malattie fetali e vizi congeniti, II. Malattie infettive miasmatiche), and Totale. Rows list months from Gennaio to Dicembre for each region.

e per compartimenti.

DI MORTE

Table with columns for Cause (e contagiose, III. Malattie costituzionali, IV. Malattie del sistema nervoso) and Mortality counts. Rows list various diseases like Colera asiatico, Sifilide, Setticemia, etc.





Morti classificati per mesi

Segue TAVOLA III.

Table with columns for Comuni, CAUSE (Segue VIII, IX, X), and months (Gennaio to Dicembre). Rows are grouped by region: Toscana, Marche, Umbria, Lazio, and Abruzzi e Molise.

e per compartimenti.

DI MORTE

Table with columns for XI, XII, XIII, XIV, XV, XVI, XVII, XVIII, XIX, and months (Gennaio to Dicembre). Rows are grouped by region: Toscana, Marche, Umbria, Lazio, and Abruzzi e Molise.

a) Compreso un morto in duello.



Morti classificati per mesi e per compartimenti.

Segue TAVOLA III.

Table with columns for 'COMUNI', 'MESI', 'CAUSE', and 'MORTI'. It lists causes of death such as 'Mielite emorr. spinale', 'Meningite spinale', 'Tabe dorsale', etc., and provides monthly and annual counts for various regions.

Table with columns for 'DI MORTE', 'CAUSE', and 'MORTI'. It lists causes of death such as 'Della tiroide', 'Asma', 'Adenite ed adenite toracica', etc., and provides monthly and annual counts for various regions.



Morti classificati per mesi

Table with columns for Comuni (Campania, Puglia, Basilicata, Calabria, Sicilia), MESI, Segue VIII. Malattie dell'apparato digerente, IX. Malattie dell'apparato uropoietico, X. Malattie dell'apparato sessuale, and CAUSE.

e per compartimenti.

DI MORTE

Table with columns for XI. Malattie di gravidanza, parto e puerperio, XII. Malattie della pelle e tessuto sottocutaneo, XIII. Malattie dell'apparato locomotore, XIV. Avvelenamenti, XV. Suicidi, XVI. Omicidi, XVII. Per condanna all'estremo supplizio, and XVIII. Cause ignote o non specificate.

Morti classificati per mesi

Table with columns: COMUNI, CAPOLUOGHI, ripartiti per COMPARTIMENTI, MESI, TOTALE DEI MORTI, CAUSE (I. Malattie fetali e vizi congeniti, II. Malattie infettive miasmatiche), and rows for months (Gennaio to Dicembre) and ANNO.

TOTALE

Summary table for 'TOTALE' with columns for months (Gennaio to Dicembre) and ANNO, and rows for various causes (1 to 23).

e per compartimenti.

Table with columns: D I MORTE, e contagiose, III. Malattie costituzionali, IV. Malattie del sistema nervoso, and rows for various diseases (1 to 14) and ANNO.

GENERALE.

Summary table for 'GENERALE' with columns for months (Gennaio to Dicembre) and ANNO, and rows for various causes (1 to 14).

Morti classificati per mesi

Table with columns for Comuni, Mesi, Cause (I-VI), and Totale. Includes a sub-table for Sardegnna with monthly data from January to December.

TOTALE

Summary table for 'TOTALE' showing monthly and annual counts for various causes across different municipalities.

e per compartimenti.

DI MORTE

Table showing mortality by compartment (ratorio, VII, VIII) with sub-categories like Delle arterie, Delle vene, etc.

GENERALE.

Summary table for 'GENERALE' showing monthly and annual counts for various compartments.

Segue TAVOLA III.

Morti classificati per mesi

Table with columns for COMUNI, CAUSE, and MESI. It details mortality statistics for Sardegna, categorized by month and cause of death.

TOTALE

Summary table showing the total mortality for each month from January to December, with an annual total at the bottom.

a) Compreso un morto in duello.

e per compartimenti.

DI MORTE

Table detailing mortality by compartment (CAUSE) and month. It lists various causes such as diseases of the digestive apparatus, urogenital system, and accidents.

GENERALE.

Summary table showing the general mortality statistics for each month from January to December, with an annual total at the bottom.

## Morti classificati per sesso e per età.

Numero d'ordine	CAUSE DI MORTE	E T À																								TOTALE per sesso					
		Dalla nascita a 30 giorni				Da 1 mese a 1 anno				Da 1 anno a 5				Da 5 anni a 10	Da 10 anni a 15	Da 15 anni a 20	Da 20 anni a 40	Da 40 anni a 60	Da 60 anni a 80	Da 80 anni in su	Ignota										
		Legittimi		Illegitt.		Legittimi		Illegitt.		Legittimi		Illegitt.		M.	F.	M.	F.	M.	F.	M.	F.	M.	F.	M.	F.	M.	F.	M.	F.		
		M.	F.	M.	F.	M.	F.	M.	F.	M.	F.	M.	F.	M.	F.	M.	F.	M.	F.	M.	F.	M.	F.	M.	F.	M.	F.	M.	F.		
1	Asfissia nel parto . . . . .	404	334	62	39	..	..	..	..	..	..	..	..	..	..	..	..	..	..	..	..	..	..	..	..	..	..	..	466	373	
2	Idrocefalo . . . . .	74	48	34	35	45	35	6	16	8	5	1	..	1	1	..	..	..	..	..	..	..	..	..	..	..	..	..	169	140	
3	Ernie cerebrali e spina bifida .	34	39	11	11	10	10	..	2	3	1	..	..	2	1	..	..	..	..	..	..	..	..	..	..	..	..	..	60	64	
4	Cianosi . . . . .	99	61	41	32	16	22	3	8	3	6	1	1	1	..	1	..	..	..	..	..	..	..	..	..	..	..	..	165	130	
5	Atresia (delle narici, dell'esofago)	44	20	19	9	7	12	1	..	1	..	..	..	..	..	..	..	..	..	..	..	..	..	..	..	..	..	..	72	41	
6	Labbro leporino . . . . .	19	12	2	4	11	8	2	3	1	..	..	..	..	..	..	..	..	..	..	..	..	..	..	..	..	..	..	35	27	
7	Altre mostruosità . . . . .	16	12	5	..	1	..	1	..	..	..	1	..	..	..	..	..	..	..	..	..	..	..	..	..	..	..	..	24	12	
8	Atrofia infantile . . . . .	4386	3690	1292	1141	476	407	154	178	..	..	..	..	..	..	..	..	..	..	..	..	..	..	..	..	..	..	..	6308	5416	
	<b>Classe I — (Malattie fetali e vizi congeniti) . . . . .</b>	5076	4216	1466	1271	566	494	167	207	16	12	3	1	4	2	1	..	..	..	..	..	..	..	..	..	..	..	..	7299	6203	
1	Vaiuolo . . . . .	10	11	4	3	139	112	7	18	186	172	7	8	71	48	17	24	36	42	173	151	115	72	27	27	1	1	..	793	689	
2	Morbillo . . . . .	7	3	2	6	315	258	23	24	1453	1347	78	79	136	138	14	16	6	11	185	16	1	3	1	..	..	1	1	..	2222	1902
3	Scarlattina . . . . .	3	2	2	1	71	63	6	12	554	512	38	31	246	237	41	49	19	22	26	17	1	3	2	..	..	..	..	1009	949	
4	Risipola . . . . .	92	78	19	25	112	127	16	13	22	38	3	2	2	4	3	1	11	14	78	55	122	55	126	95	17	26	..	623	533	
5	Febbre migliare . . . . .	1	..	..	..	7	8	..	..	7	..	..	..	7	6	4	4	8	11	32	60	19	19	2	6	..	1	..	87	115	
6	Febbre tifoide . . . . .	11	5	..	6	208	167	21	27	675	706	28	35	286	340	183	221	202	285	851	541	403	347	351	312	39	44	..	3258	3036	
7	Tifo petecchiale . . . . .	1	..	..	..	3	7	1	1	12	8	..	..	7	8	9	5	7	5	15	18	10	7	4	1	..	..	..	69	60	
8	Meningite cerebro-spinale epid.	1	2	..	..	9	14	1	..	22	17	2	..	19	11	14	12	14	13	39	35	22	6	7	6	1	..	..	151	116	
9	Difterite e erup difterico. . . .	21	14	6	9	201	150	28	23	1522	1354	71	63	628	720	121	143	17	17	25	39	12	7	4	12	2	1	..	2658	2552	
10	Ipertosse . . . . .	18	19	7	5	349	379	26	50	342	468	27	32	23	42	1	..	..	..	..	1	..	..	..	..	..	..	..	793	996	
11	Infuenza . . . . .	9	3	..	1	16	20	1	2	6	6	2	..	2	..	..	..	..	..	..	..	..	..	..	..	..	..	..	36	32	
12	Febbri da malar. e caches. pal.	21	22	2	8	168	168	24	33	304	314	40	23	129	89	71	40	68	34	315	171	309	168	228	169	25	33	1	..	1705	1272
13	Dissenteria . . . . .	13	8	53	53	167	168	42	101	220	236	28	22	16	9	4	2	4	2	15	15	60	43	129	122	43	46	..	796	827	
14	Colera asiatico . . . . .	10	5	4	13	48	38	6	14	392	403	15	9	409	369	252	220	240	241	1411	1297	1011	945	606	625	74	85	61	41	4539	4305
15	Sifilide . . . . .	31	11	108	136	97	65	194	225	19	22	18	20	2	2	..	1	1	3	60	45	34	32	10	7	..	2	..	574	571	
16	Setticemia, pioemia, ecc. . . .	8	5	2	4	13	18	6	2	20	15	2	3	9	11	16	11	13	10	91	68	124	71	117	79	18	13	..	439	310	
17	Pustola maligna, carbonchio . .	..	..	..	..	2	5	1	..	..	..	..	..	..	2	..	..	3	1	11	2	15	6	11	5	..	..	..	43	21	
18	Moccio . . . . .	2	..	1	..	1	..	..	..	..	..	..	..	..	1	..	..	..	3	..	1	..	..	..	..	..	..	..	9	..	
19	Lebbra . . . . .	..	..	..	..	..	..	1	..	..	..	..	1	..	1	..	..	1	..	..	..	..	..	1	..	..	..	..	3	2	
20	Rabbia . . . . .	..	..	..	..	..	..	..	..	..	..	..	5	..	6	..	5	..	6	..	3	1	1	..	..	..	..	..	26	1	
21	Altre malattie infettive . . . .	1	4	8	11	6	2	4	11	10	11	1	1	1	2	..	2	..	1	4	5	2	3	7	9	..	3	..	44	65	
	<b>Classe II — (Malattie infettive, miasmatiche e contagiose) . .</b>	260	192	220	281	1932	1769	408	556	5766	5629	360	329	1998	2039	757	751	655	712	3340	2556	2264	1788	1634	1475	220	256	63	41	19877	18354

Morti classificati per sesso e per età.

Numero d'ordine	CAUSE DI MORTE	E T A																								TOTALE per sesso					
		Dalla nascita a 30 giorni				Da 1 mese a 1 anno				Da 1 anno a 5				Da 5 anni a 10		Da 10 anni a 15		Da 15 anni a 20		Da 20 anni a 40		Da 40 anni a 60		Da 60 anni a 80				Da 80 anni in su		Ignota	
		Legittimi		Illegitt.		Legittimi		Illegitt.		Legittimi		Illegitt.		M.	F.	M.	F.	M.	F.	M.	F.	M.	F.	M.	F.	M.	F.	M.	F.	M.	F.
		M.	F.	M.	F.	M.	F.	M.	F.	M.	F.	M.	F.	M.	F.	M.	F.	M.	F.	M.	F.	M.	F.	M.	F.	M.	F.	M.	F.	M.	F.
1	Tubercolosi generale. . . . .	..	1	..	..	10	5	1	..	59	76	2	4	46	61	36	96	99	153	428	493	167	191	34	33	3	..	..	..	885	1113
2	Serofola disseminata. . . . .	7	3	3	1	60	60	17	23	165	188	29	31	68	79	38	52	32	48	57	59	19	22	7	12	..	..	..	502	578	
3	Rachitide . . . . .	4	2	1	2	68	71	15	12	403	368	48	51	31	34	10	7	5	16	11	10	3	10	4	3	..	..	..	603	586	
4	Osteomalacia. . . . .	..	..	..	..	..	..	..	..	..	..	..	..	..	..	..	1	2	..	1	6	..	7	1	7	..	2	..	..	3	25
5	Anemia . . . . .	..	..	..	..	292	270	79	79	219	210	30	54	22	29	7	13	4	18	53	120	121	140	31	20	2	1	..	..	860	954
6	Clorosi. . . . .	..	..	..	..	..	..	..	..	..	..	..	..	..	2	..	..	..	2	..	9	..	..	..	..	..	..	..	..	..	13
7	Leucocitemia. . . . .	..	..	..	..	2	2	..	1	2	7	1	..	4	4	..	2	1	2	7	5	8	7	4	4	..	1	..	29	35	
8	Porpora emorragica . . . . .	11	..	1	..	7	11	3	3	14	13	2	..	1	7	3	2	7	3	11	15	10	12	5	10	2	..	..	77	76	
9	Scorbuto. . . . .	1	1	..	..	4	8	..	1	22	23	..	..	4	3	2	1	..	2	20	14	21	20	54	34	11	6	..	..	189	113
10	Marasmo senile . . . . .	..	..	..	..	..	..	..	..	..	..	..	..	..	..	..	..	..	..	..	12	19	1202	1489	1167	1514	..	1	2381	3023	
11	Pellagra. . . . .	..	..	..	..	..	..	..	..	..	..	..	..	2	1	1	2	8	9	75	129	327	278	507	308	30	21	..	..	950	748
12	Gotta . . . . .	..	..	..	..	..	..	..	..	..	..	..	..	..	..	..	..	..	..	..	12	1	36	6	5	..	..	..	53	7	
13	Diabete mellito . . . . .	..	..	..	..	1	..	..	..	3	..	..	..	1	2	..	1	4	1	33	13	40	26	21	18	5	..	..	104	65	
14	Tumori maligni diffusi. . . . .	..	2	..	..	2	1	1	1	6	3	..	..	2	4	1	..	..	5	42	56	166	205	165	195	13	27	..	..	398	499
	<b>Classe III — (Malattie costituzionali). . . . .</b>	23	9	5	3	445	429	116	120	890	891	112	140	181	226	99	178	160	260	738	929	906	938	2071	2139	1238	1572	..	1	6984	7835
1	Apoplessia e congestione cerebr. . . . .	45	50	11	8	39	24	2	2	59	48	3	4	36	27	21	21	43	34	302	206	1245	872	3066	2757	621	610	4	4	5497	4667
2	Meningite semplice . . . . .	32	22	2	6	404	315	17	17	702	624	21	30	263	256	92	92	88	66	301	158	170	115	154	81	12	14	2	..	2260	1796
3	Meningite tubercolare . . . . .	3	..	..	3	81	70	8	8	247	205	14	8	127	123	37	51	20	32	47	51	11	11	3	5	..	..	..	598	567	
4	Encefalite . . . . .	1	4	1	2	17	17	..	1	41	30	2	3	21	16	10	14	10	9	60	23	110	49	108	48	10	8	..	..	391	224
5	Idrocefalo (non congenito) . . . . .	4	5	1	5	188	141	22	16	264	199	23	14	31	28	8	8	3	3	3	3	2	1	1	1	..	..	..	550	424	
6	Mielite. Emorragia spinale. . . . .	1	..	..	..	3	3	1	..	8	17	1	1	7	6	7	6	9	4	35	39	108	89	130	102	14	12	..	..	324	279
7	Meningite spinale . . . . .	..	1	..	..	5	3	..	..	16	10	1	1	9	8	4	4	7	3	20	10	24	26	42	37	3	1	..	..	131	104
8	Tabe dorsale . . . . .	..	1	1	..	2	3	1	2	4	5	..	1	4	..	3	3	3	1	41	23	116	57	148	101	19	20	..	..	342	217
9	Tumori cerebrali. . . . .	..	1	..	..	1	1	..	..	3	2	..	..	3	2	1	3	1	2	25	17	15	23	13	8	..	..	..	62	59	
10	Id maligni del cervello. . . . .	..	..	..	..	..	..	..	..	..	..	..	..	..	..	1	..	1	..	2	2	1	1	1	..	..	..	..	6	3	
11	Tumori spinali. . . . .	..	..	..	..	1	..	1	..	..	..	..	..	..	..	..	..	..	..	..	1	..	..	..	..	..	..	..	..	2	2
12	Id. maligni del midollo spin. . . . .	..	..	..	..	..	..	..	..	..	..	..	..	..	..	..	..	..	..	..	1	..	..	..	..	..	..	..	..	1	..
13	Epilessia . . . . .	..	..	..	..	9	1	..	2	19	22	1	..	7	8	10	6	18	9	119	69	63	42	22	30	6	1	..	1	274	191

Morti classificati per sesso e per età.

Numero d'ordine	CAUSE DI MORTE	E T À																								TOTALE per sesso							
		Dalla nascita a 30 giorni				Da 1 mese a 1 anno				Da 1 anno a 5				Da 5 anni a 10		Da 10 anni a 15		Da 15 anni a 20		Da 20 anni a 40		Da 40 anni a 60		Da 60 anni a 80				Da 80 anni in su		Ignota			
		Legittimi		Illegitt.		Legittimi		Illegitt.		Legittimi		Illegitt.		M. F.		M. F.		M. F.		M. F.		M. F.		M. F.		M. F.		M. F.		M. F.			
		M.	F.	M.	F.	M.	F.	M.	F.	M.	F.	M.	F.	M.	F.	M.	F.	M.	F.	M.	F.	M.	F.	M.	F.	M.	F.	M.	F.	M.	F.		
14	Corea . . . . .	..	..	..	..	1	2	..	1	1	1	..	..	..	4	..	1	..	..	..	2	2	2	3	2	..	..	..	7	15			
15	Tetano e trisma traumatico . . . . .	..	..	..	..	1	..	..	..	3	1	..	..	..	8	3	19	4	9	..	29	2	17	6	9	..	..	..	95	16			
16	Tetano per altre cause. . . . .	5	4	2	1	3	3	1	..	2	..	..	..	..	11	3	8	2	13	2	15	6	24	6	8	2	1	..	..	93	29		
17	Convulsioni . . . . .	1108	889	175	174	1104	1010	110	86	612	557	46	39	41	53	2	14	..	4	..	9	2	..	4	3	..	1	..	3204	2839			
18	Demenza paralitica . . . . .	..	..	..	..	..	..	..	..	..	..	..	..	..	..	..	..	..	..	1	25	11	79	24	31	8	3	1	..	..	138	45	
19	Successioni della pazzia . . . . .	..	..	..	..	..	..	..	..	..	..	..	..	..	..	..	..	..	..	3	1	39	37	50	50	48	30	1	5	..	..	141	123
	<b>Classe IV — (Malattie del sistema nervoso) . . . . .</b>	1199	977	193	195	1859	1593	162	136	1981	1721	112	101	568	537	223	230	228	171	1063	668	2041	1374	3791	3215	690	673	6	5	14116	11600		
1	M. degli occhi, della cavità orb.*	1	..	13	14	1	2	1	6	2	3	..	1	1	..	..	1	1	..	1	1	1	3	6	..	1	..	..	..	29	31		
2	Id. tumori maligni. . . . .	..	..	..	..	..	..	..	..	..	1	..	..	1	..	..	..	..	..	..	..	4	1	1	4	..	1	..	..	6	7		
3	M. degli orecchi *. . . . .	1	2	..	4	7	6	3	3	9	3	2	2	4	2	3	4	2	..	13	8	3	2	6	1	..	1	..	..	53	38		
4	Id. tumori maligni. . . . .	..	..	..	..	..	..	..	..	..	..	..	..	..	..	..	..	..	..	..	..	..	..	1	1	..	..	..	..	1	1		
	<b>Classe V — (Malattie degli organi dei sensi). . . . .</b>	2	2	13	18	8	8	4	9	11	7	2	3	6	2	3	5	3	..	14	9	8	6	14	6	1	2	..	..	89	77		
1	M. delle fosse nasali *. . . . .	2	3	2	..	5	1	..	..	2	1	..	..	2	..	2	..	2	..	4	3	2	2	3	2	1	1	..	..	27	13		
2	Id. tumori maligni . . . . .	..	..	..	..	..	..	..	..	..	..	..	..	..	..	..	..	..	..	..	..	3	2	6	4	4	1	..	..	13	7		
3	M. della trachea e laringe *. . . . .	22	13	5	10	49	33	2	4	218	187	13	7	50	51	8	4	4	5	33	18	47	24	36	19	2	2	..	..	489	379		
4	Id. tumori maligni. . . . .	..	..	..	..	..	..	..	..	..	..	..	..	..	..	..	..	..	..	..	..	1	9	1	3	..	..	..	..	12	2		
5	Crup non differico . . . . .	6	2	1	3	38	28	2	4	185	189	8	12	58	47	8	5	3	1	9	3	5	..	6	4	..	1	..	..	329	299		
6	Malattie dei bronchi . . . . .	584	406	142	148	1969	1566	169	201	1759	1735	135	132	149	204	40	54	59	56	265	331	550	470	1518	1672	489	653	..	..	7828	7688		
7	Mal. della pleura e mediastino	4	2	9	8	17	18	2	..	43	32	2	..	25	12	18	10	30	9	242	106	233	118	182	174	25	24	1	..	833	513		
8	Congestione ed apopl.polmonare.	24	18	14	13	22	23	3	4	24	18	2	1	7	6	2	5	6	7	46	41	77	57	160	148	32	27	..	..	419	368		
9	Pneumonite acuta . . . . .	78	65	53	44	622	497	66	75	891	916	70	57	143	157	50	68	122	89	1260	678	2043	1177	2456	2249	324	375	1	1	8179	6448		
10	Pneumonite cronica . . . . .	1	..	1	1	7	9	2	2	43	40	5	2	22	21	7	18	24	21	199	193	411	291	799	749	195	250	..	..	1716	1597		
11	Tubercolosi polmonare . . . . .	..	2	1	..	10	5	2	1	75	76	..	7	78	102	72	231	335	546	1963	2292	790	766	172	157	5	6	..	..	3506	4191		
12	Tisi polmonare . . . . .	3	1	..	2	16	30	4	7	93	89	7	6	51	72	41	153	235	438	1617	1875	852	743	304	219	23	13	2	..	3308	3648		
13	M. della tiroide *. . . . .	..	..	1	..	2	3	..	..	3	1	..	..	..	..	1	..	2	..	5	5	4	10	9	4	..	..	..	..	28	23		
14	Id. tumori maligni. . . . .	..	..	..	..	..	..	..	..	..	..	..	..	..	..	..	..	..	..	2	..	8	4	8	3	1	1	..	..	19	8		
15	Asma . . . . .	5	5	..	4	4	7	..	..	6	5	1	1	1	1	..	1	..	1	..	8	15	45	49	145	254	43	76	..	..	260	416	

\* Non compresi i tumori maligni.

Morti classificati per sesso e per età.

Numero d'ordine	CAUSE DI MORTE	E T À																								TOTALE per sesso						
		Dalla nascita a 50 giorni				Da 1 mese a 1 anno				Da 1 anno a 5				Da 5 anni a 10		Da 10 anni a 15		Da 15 anni a 20		Da 20 anni a 40		Da 40 anni a 60		Da 60 anni a 80				Da 80 anni in su		Ignota		
		Legittimi		Illegitt.		Legittimi		Illegitt.		Legittimi		Illegitt.		M.	F.	M.	F.	M.	F.	M.	F.	M.	F.	M.	F.	M.	F.	M.	F.	M.	F.	
		M.	F.	M.	F.	M.	F.	M.	F.	M.	F.	M.	F.	M.	F.	M.	F.	M.	F.	M.	F.	M.	F.	M.	F.	M.	F.	M.	F.	M.	F.	
16	Adenite ed adenia toracica . . . . .	..	..	..	..	..	..	..	..	..	..	..	..	1	..	..	..	1	..	2	..	1	1	..	1	..	..	..	..	5	2	
17	Affezioni del diaframma . . . . .	..	..	..	..	..	..	..	..	..	..	..	..	..	..	..	..	..	..	..	..	..	..	..	..	..	..	..	1	..		
	<b>Classe VI — (Malattie dell'apparato respiratorio) . . . . .</b>	729	519	229	233	2761	2220	252	296	3342	3349	243	225	588	672	250	548	884	1172	5658	5561	5081	3715	5807	5659	1144	1430	4	1	26972	25602	
1	Malattie delle arterie . . . . .	1	4	1	2	4	4	..	..	3	5	..	..	2	4	4	3	2	5	55	31	153	71	325	273	99	146	..	..	649	548	
2	Id. delle vene . . . . .	1	1	1	1	5	1	..	..	..	..	1	..	1	..	2	2	2	..	10	12	8	11	21	25	2	3	..	..	54	56	
3	Id. dei vasi linfatici . . . . .	2	3	..	..	3	2	..	1	8	5	..	..	1	2	1	2	..	..	2	3	5	4	4	7	..	..	..	..	26	29	
4	Cangrena degli arti . . . . .	..	..	..	..	..	..	..	..	..	..	..	..	..	..	..	..	..	..	..	..	1	2	66	41	27	12	..	..	94	55	
5	Malattie del cuore . . . . .	9	5	2	2	16	10	5	4	48	37	5	3	35	60	54	83	78	89	417	508	1362	1401	2525	3399	326	552	..	..	4882	6153	
6	Id. del pericardio . . . . .	1	..	..	..	8	3	1	1	14	10	1	..	18	10	10	16	7	15	52	58	78	108	157	224	26	44	..	..	373	499	
7	Angina pectoris . . . . .	..	..	..	..	1	1	..	1	3	3	..	1	2	1	..	1	2	2	8	6	36	12	43	18	3	3	..	..	98	49	
8	Sincope . . . . .	1	5	..	1	5	7	..	..	11	7	1	1	8	1	2	2	5	5	57	35	161	95	217	145	36	48	..	..	504	352	
	<b>Classe VII — (Malattie dell'apparato circolatorio) . . . . .</b>	15	18	4	6	42	28	6	7	87	67	8	5	67	78	73	109	96	116	601	653	1804	1704	3358	4142	519	808	..	..	6680	7741	
1	M. della bocca * . . . . .	127	102	221	242	81	78	67	115	56	57	7	6	3	7	..	1	..	2	3	2	6	2	8	5	2	2	..	..	581	621	
2	Id. tumori maligni. . . . .	..	..	..	..	..	..	..	..	..	1	..	..	..	1	..	..	..	..	..	1	14	..	17	3	3	..	..	..	..	34	6
3	M. della lingua * . . . . .	3	2	..	1	2	1	..	..	2	2	..	..	..	..	..	..	..	..	1	2	1	..	4	1	..	1	..	..	13	10	
4	Id. tumori maligni . . . . .	..	..	..	..	..	..	..	..	..	..	..	..	..	1	..	..	..	..	..	1	34	5	15	2	2	..	..	..	..	52	8
5	M. della parotide *. . . . .	1	..	2	2	6	4	3	..	11	12	2	1	..	3	..	..	..	..	5	4	2	3	5	6	..	..	..	..	37	25	
6	Id. tumori maligni . . . . .	..	..	..	..	1	..	..	..	..	..	..	..	..	..	..	..	..	..	..	1	2	2	..	..	..	..	..	..	..	3	3
7	M. delle tons. farin. ed esofago *. . . . .	18	12	2	7	18	18	1	5	46	34	3	4	15	17	2	2	..	1	9	6	18	11	24	20	1	1	..	..	157	138	
8	Id. tumori maligni . . . . .	..	..	..	..	..	..	..	..	..	..	..	..	1	..	1	..	..	..	..	9	2	26	18	28	18	1	..	..	..	66	38
9	Gastrite . . . . .	44	46	22	31	151	118	21	38	71	103	8	6	19	22	7	5	5	6	24	30	86	68	131	94	29	34	..	..	618	601	
10	Malat. dello stomaco { Ulcera rotonda. . . . .	1	..	..	..	1	..	1	3	1	..	..	..	..	1	..	3	1	5	11	13	46	25	33	19	5	..	..	..	100	69	
11	Ascenso, restring. pilor. . . . .	..	..	..	..	..	..	..	..	..	..	..	..	..	1	..	..	..	..	3	1	8	4	12	10	2	..	..	..	26	15	
12	Tumori maligni . . . . .	..	..	..	..	..	..	..	..	1	..	..	..	..	..	..	..	..	..	30	23	219	133	239	206	8	12	..	..	496	375	
13	Malat. del fegato { Epatite, cirrosi . . . . .	18	12	10	4	19	19	4	7	30	30	3	..	11	9	10	8	8	9	163	98	468	208	338	223	18	26	..	..	1100	653	
14	Atrofia gialla acuta . . . . .	..	..	..	..	..	..	..	..	..	..	..	..	..	2	..	1	..	11	4	10	4	9	7	1	..	..	..	..	34	15	
15	Ascenso, tumori * . . . . .	..	..	..	..	..	..	..	..	..	..	..	..	..	1	..	..	..	..	5	..	10	5	5	11	..	..	..	..	20	17	

\* Non compresi i tumori maligni.



Morti classificati per sesso e per età.

Numero d'ordine	CAUSE DI MORTE	E T À																				TOTALE per sesso											
		Dalla nascita a 30 giorni				Da 1 mese a 1 anno				Da 1 anno a 5				Da 5 anni a 10		Da 10 anni a 15		Da 15 anni a 20		Da 20 anni a 40				Da 40 anni a 60		Da 60 anni a 80		Da 80 anni in su		Ignota			
		Legittimi		Illegitt.		Legittimi		Illegitt.		Legittimi		Illegitt.		M.	F.	M.	F.	M.	F.	M.	F.	M.	F.	M.	F.	M.	F.	M.	F.	M.	F.		
		M.	F.	M.	F.	M.	F.	M.	F.	M.	F.	M.	F.	M.	F.	M.	F.	M.	F.	M.	F.	M.	F.	M.	F.	M.	F.	M.	F.	M.	F.		
16	Tumori maligni . . . . .	1	..	..	..	..	..	..	..	..	..	1	..	..	..	..	..	..	..	..	..	..	..	..	..	..	..	..	..	..	248	201	
17	Malat. del fegato { Echinococchi . . . . .	..	..	..	..	..	..	..	..	..	..	..	..	..	..	..	..	..	..	..	..	..	..	..	..	..	..	..	..	..	9	5	
18	Calcoli biliari . . . . .	..	..	..	..	..	..	..	..	..	..	..	..	..	..	..	..	..	..	..	..	..	..	..	..	..	..	..	..	..	12	8	
19	Itterizia . . . . .	55	34	57	38	16	15	5	6	24	10	2	1	1	..	..	1	1	3	15	12	18	16	28	12	1	1	..	..	223	149		
20	M. della milza *. . . . .	1	..	..	..	2	1	..	1	7	7	..	2	2	1	3	..	2	1	11	6	12	5	7	5	1	..	..	..	48	29		
21	Id. tumori maligni. . . . .	..	..	..	..	..	..	..	..	..	..	..	1	..	..	..	..	..	..	..	..	..	..	..	..	..	..	..	..	9	5		
22	M. del pancreas*. . . . .	..	..	..	..	..	..	..	..	..	..	..	..	..	..	..	..	..	..	..	..	..	..	..	..	..	..	..	..	..	1	..	
23	Id. tumori maligni. . . . .	..	..	..	..	..	..	..	..	..	..	..	..	..	..	..	..	..	..	..	..	..	..	..	..	..	..	..	..	..	..	1	..
24	Enterite e diarrea . . . . .	471	349	384	474	2629	2315	492	605	2644	2888	252	244	158	228	62	78	44	59	302	332	585	566	1215	1176	275	336	..	..	9513	9650		
25	Emorragia . . . . .	4	4	2	3	7	1	1	3	2	2	..	..	1	..	..	1	..	2	7	10	14	6	15	19	4	3	..	..	57	54		
26	Malat. degli intest. { Ascenso, restring. intest.* . . . . .	4	..	1	..	2	5	1	..	4	2	..	..	10	9	8	4	6	6	59	36	76	49	88	58	15	8	..	..	274	177		
27	Tumori maligni . . . . .	..	..	..	..	..	..	..	..	..	..	..	..	..	..	..	..	..	..	..	..	..	..	..	..	..	..	..	..	..	8	16	
28	Ernie . . . . .	6	4	1	..	10	5	4	1	5	1	..	..	1	..	..	..	..	..	..	..	..	..	..	..	..	..	..	..	..	291	210	
29	Parassiti. . . . .	11	8	2	6	126	95	15	20	177	210	14	16	38	56	7	2	..	1	1	..	1	1	..	..	..	..	..	..	..	392	415	
30	Tabè mesenterica . . . . .	18	11	24	21	396	310	65	95	881	974	70	85	141	208	50	85	31	52	87	113	60	68	62	90	10	12	..	..	1895	2124		
31	Peritonite . . . . .	12	10	4	13	41	35	7	14	60	73	6	9	23	39	32	33	26	36	162	236	114	175	92	119	8	15	..	..	587	807		
32	Idrope-ascite. . . . .	9	4	1	2	3	5	..	3	33	26	1	3	16	14	6	8	6	5	39	61	106	129	117	185	17	36	..	..	354	481		
33	Ascenso, tumori addominali*. . . . .	2	1	..	..	1	1	..	2	1	2	1	..	5	3	1	1	3	5	9	20	19	48	25	39	1	3	..	..	68	125		
34	Id. tumori maligni. . . . .	..	..	..	..	..	..	..	..	..	..	..	..	1	..	..	..	..	2	7	10	22	35	16	33	3	3	..	..	49	88		
35	<b>Classe VIII — (Malattie dell'apparato digerente) . . . . .</b>	806	599	733	844	3510	3028	687	916	4058	4437	369	378	447	619	193	233	138	195	1053	1065	2187	1793	2829	2608	442	511	..	..	17452	17226		
1	M. dei reni *. . . . .	13	2	4	2	19	15	1	3	154	155	14	8	109	83	34	28	25	28	171	186	261	156	215	121	22	10	..	..	1042	797		
2	Id. tumori maligni. . . . .	..	..	..	..	..	..	..	..	1	..	..	..	..	..	..	..	..	..	1	..	7	5	5	2	..	..	..	..	13	8		
3	M. della vescica *. . . . .	2	..	..	..	11	..	1	..	16	5	1	..	12	4	4	2	10	2	44	8	125	18	590	36	124	5	..	..	940	80		
4	Id. tumori maligni. . . . .	..	..	..	..	..	..	..	..	..	..	..	..	..	..	..	..	..	..	1	..	8	3	18	9	2	..	..	..	29	12		
5	M. dell'uretra e prostata *. . . . .	1	..	..	..	..	..	..	..	1	..	..	..	1	2	..	1	..	18	1	40	..	102	..	23	..	..	..	..	187	3		
6	Id. tumori maligni. . . . .	..	..	..	..	..	..	..	..	..	..	..	..	..	..	..	..	..	..	..	..	..	..	..	..	..	..	..	..	..	16	..	
7	Malattie delle capsule soprarren. . . . .	..	..	..	..	..	..	..	..	..	..	..	..	..	..	..	..	..	..	..	..	..	..	..	..	..	..	..	..	..	9	2	
	<b>Classe IX — (Malattie dell'apparato urcopoietico) . . . . .</b>	16	2	4	2	30	15	2	3	170	162	15	8	121	88	40	30	36	30	239	197	456	182	956	168	171	15	..	..	2236	902		

\* Non compresi i tumori maligni.



Morti classificati per sesso e per età.

Numero d'ordine	CAUSE DI MORTE	E T À																								TOTALE					
		Dalla nascita a 30 giorni				Da 1 mese a 1 anno				Da 1 anno a 5				Da 5 anni a 10		Da 10 anni a 15		Da 15 anni a 20		Da 20 anni a 40		Da 40 anni a 60		Da 60 anni a 80		Da 80 anni in su		Ignota		per sesso	
		Legittimi		Illegitt.		Legittimi		Illegitt.		Legittimi		Illegitt.																			
		M.	F.	M.	F.	M.	F.	M.	F.	M.	F.	M.	F.	M.	F.	M.	F.	M.	F.	M.	F.	M.	F.	M.	F.	M.	F.	M.	F.	M.	F.
1	M. delle ossa *	1	1	..	..	4	3	3	1	18	17	1	1	18	10	30	19	29	21	87	41	75	52	33	41	8	11	..	..	307	218
2	Id. tumori maligni	..	..	..	..	..	..	..	..	..	..	..	..	2	..	2	..	3	..	12	8	20	13	16	9	2	1	..	..	57	31
3	Malattie delle articolazioni	1	..	..	..	4	3	..	1	22	9	..	1	29	24	12	18	23	15	60	47	70	37	34	30	3	3	..	..	268	188
4	Male di Pott	..	..	..	..	1	..	..	..	2	2	..	..	12	6	5	8	8	8	13	11	4	3	3	1	..	..	..	..	48	39
5	Reumatismo articolare acuto	2	..	..	..	2	2	1	..	9	1	..	..	5	11	3	5	10	6	26	27	31	40	24	18	..	3	..	1	113	114
6	Id. cronico	..	..	..	..	..	..	..	..	..	..	1	..	1	1	..	2	..	3	3	5	15	40	60	122	15	24	..	..	95	197
7	Psoite	..	..	..	..	..	..	..	..	..	..	..	..	1	..	2	1	..	1	3	3	3	3	1	..	..	2	..	..	10	10
8	Atrofia muscolare progressiva	..	..	..	..	..	..	..	..	1	1	..	..	..	..	..	..	1	1	..	3	7	3	14	7	2	1	..	..	25	16
	<b>Classe XIII — (Malattie dell'apparato locomotore)</b>	4	1	..	..	11	8	4	2	52	30	2	2	68	52	64	53	74	55	204	145	225	191	185	228	30	45	..	1	923	813
	<b>Classe XIV — (Morti accidentali)</b>	6	5	20	10	19	27	2	2	191	186	8	13	106	59	115	23	111	22	472	59	392	94	276	141	40	43	6	1	1764	685
1	Avvelenam. acuti accidentali	..	..	..	..	1	1	..	..	3	1	..	1	1	1	..	..	1	..	7	3	3	1	1	..	..	..	..	..	17	8
2	Id. cronici accidentali	..	..	..	..	..	..	..	..	..	..	..	..	..	..	..	..	..	..	1	2	1	..	..	..	..	..	..	..	2	2
3	Id. professionali	..	..	..	..	..	..	..	..	..	..	..	..	..	..	..	..	1	..	3	..	17	..	1	..	..	..	..	..	22	..
4	Alcoolismo	..	..	..	..	..	..	..	..	..	..	..	..	..	..	..	..	..	..	42	2	152	15	75	6	4	1	1	..	274	24
	<b>Classe XV — (Avvelenamenti)</b>	..	..	..	..	1	1	..	..	3	1	..	1	1	1	..	..	2	..	53	7	173	16	77	6	4	1	1	..	315	34
	<b>Classe XVI — (Suicidi)</b>	..	..	..	..	..	..	..	..	..	..	..	..	..	1	1	39	13	275	43	202	41	91	22	7	..	3	..	618	120	
	<b>Classe XVII — (Omicidi)</b>	..	..	1	7	1	..	..	..	1	2	..	..	2	2	4	2	39	4	a)246	27	86	13	21	6	1	2	..	a) 407	65	
	<b>Classe XVIII — (Per condanna all'estremo supplizio)</b>	..	..	..	..	..	..	..	..	..	..	..	..	..	..	..	..	..	..	3	..	..	..	..	..	..	..	..	..	3	..
	<b>Classe XIX — (Cause ignote o non specificate)</b>	185	158	28	20	158	126	16	18	131	117	11	11	16	20	8	7	6	8	45	41	65	52	99	104	17	21	6	3	771	706
	<b>TOTALE GENERALE</b>	8651	6971	3131	3039	11480	9855	1887	2333	16795	16702	1259	1230	4193	4411	1850	2185	2487	2835	14126	13774	18118	13222	21454	20591	4560	5444	89	53	108060	102845

\* Non compresi i tumori maligni. — a) Compreso un morto in duello.

**MORTI IN ETÀ SUPERIORE A 15 ANNI**

**CLASSIFICATI PER PROFESSIONI.**

TAVOLA V.

Maschi morti in età superiore a

Table with columns for cause of death (e.g., Vainolo, Morbillo, Scarlattina) and 20 categories of professions (e.g., Agricoltori, Fattorini, Filatori). Rows are grouped into three classes: Classe I (Vizi congeniti), Classe II (Malattie infettive), and Classe III (Malattie costituzionali).

15 anni classificati per professioni.

Table with columns for 15 professions (e.g., Fattorini, Filatori, Fonditori) and 15 age groups (1-15 years). Rows are grouped into three classes: Classe I, Classe II, and Classe III.





Maschi morti in età superiore a

Table with columns for cause of death (e.g., M. dei testicoli, Id. tumori maligni, Classe X, etc.) and rows for various professions (e.g., Agricoltori, Armatori, Avvocati, etc.).

\* Non compresi i tumori maligni.
a) Morto in duello.
b) Compreso un morto in duello.

15 anni classificati per professioni.

Table with columns for professions (e.g., Farmacisti, Fattorini, Filatori, etc.) and rows for various causes of death (e.g., M. dei testicoli, Id. tumori maligni, etc.).



TAVOLA VI. Femmine morte in età superiore a 15 anni, classificate per professioni.

Numero d'ordine	CAUSE DI MORTE	Aglie	Attendenti alle cure domestiche	Braccianti, lavoranti	Cameriere, serve	Carcerate	Contadine, ortolane	Cuoche, ostesse	Filatrici, tessitrici	Guantaie	Infermiere	Lavandale	Levatrici	Maestre	Mendicanti	Merciale	Modiste, sartre	Scolare	Stiratrici	Tabaccarie		Professioni girovaghe	Altre professioni o ignote	TOTALE	
																				Venditrici	Lavoranti				
	<b>Classe I — (Vizi congeniti)</b>																								
1	Vaiuolo . . . . .	18	80	5	31	..	47	4	13	..	..	5	1	..	..	6	28	..	..	5	..	1	1	46	293
2	Morbillo . . . . .	7	8	1	2	..	6	..	..	..	..	1	..	..	..	..	2	..	..	..	..	..	..	4	31
3	Scarlattina . . . . .	2	10	2	4	..	15	..	1	..	..	..	..	..	..	..	4	..	..	..	..	..	..	4	42
4	Risipola . . . . .	25	77	7	22	..	48	1	9	..	..	3	..	..	5	2	11	1	2	..	..	2	..	30	245
5	Febbre migliare . . . . .	10	31	3	7	..	27	1	3	..	..	1	..	..	..	..	5	1	1	..	..	..	..	7	97
6	Febbre tifoide . . . . .	143	425	56	77	2	331	4	86	..	1	13	2	8	19	3	124	12	6	1	3	2	211	1529	
7	Tifo petecchiale . . . . .	1	11	1	1	..	9	..	1	..	..	..	..	..	..	..	2	..	..	1	..	..	..	4	31
8	Meningite cerebro-spin. epid.	5	15	2	6	..	18	..	1	..	..	..	..	..	..	..	8	..	1	..	..	..	..	4	60
9	Difterite e crup difterico . .	8	22	3	3	..	19	..	..	..	..	1	..	..	1	1	4	..	1	..	..	..	..	13	76
10	Ipertosse . . . . .	..	1	..	..	..	..	..	..	..	..	..	..	..	..	..	..	..	..	..	..	..	..	..	1
11	Febbri da malar. e cach. pal.	41	153	18	26	6	180	..	39	..	..	7	..	3	8	..	23	..	..	..	..	2	1	68	575
12	Dissenteria . . . . .	19	43	15	7	..	42	1	24	..	..	2	..	..	6	..	6	..	..	..	..	..	..	63	228
13	Colera asiatico . . . . .	142	2141	37	167	2	74	12	21	6	2	51	6	13	6	8	152	1	19	3	10	4	357	3234	
14	Sifilide . . . . .	1	23	7	14	4	9	..	7	..	..	2	..	..	1	..	5	..	..	..	1	..	15	89	
15	Setticemia, piemia, ecc. . . .	20	84	8	22	..	45	..	6	..	..	2	2	2	5	2	8	1	1	..	1	1	31	241	
16	Pustola maligna, carbonchio	2	4	2	..	..	2	..	1	..	..	..	..	..	..	..	1	..	..	..	..	..	2	14	
17	Rabbia . . . . .	..	..	..	1	..	..	..	..	..	..	..	..	..	..	..	..	..	..	..	..	..	..	1	
18	Altre malattie infettive . . . .	4	5	..	1	..	2	..	1	..	..	..	..	..	..	..	1	..	..	..	..	..	7	21	
	<b>Classe II — (Malattie infettive, miasmatiche e contagiose)</b>	448	3133	167	391	14	874	23	213	6	3	88	11	26	53	22	384	16	36	5	18	11	866	6808	
1	Tubercolosi generale . . . . .	47	306	30	46	..	148	1	36	2	..	7	1	8	2	3	117	9	4	1	4	1	97	870	
2	Scrofolo disseminata . . . . .	6	46	7	5	..	24	..	9	1	..	1	..	1	1	..	15	1	2	..	..	..	22	141	
3	Rachitide . . . . .	1	10	2	2	..	7	..	4	..	..	..	..	1	..	..	4	..	..	..	..	..	8	39	
4	Osteomalacia . . . . .	3	8	1	..	..	5	..	2	..	..	..	..	..	..	..	2	..	..	..	..	..	2	23	
5	Anemia . . . . .	26	116	11	9	2	69	..	16	1	..	3	..	1	1	1	10	4	..	..	..	..	29	299	
6	Clorosi . . . . .	..	3	3	1	..	1	..	..	..	..	..	..	..	..	..	1	..	..	..	1	..	1	11	
7	Leucocitemia . . . . .	5	3	..	2	..	2	..	2	..	..	1	..	..	..	..	1	..	..	..	..	..	3	19	
8	Porpora emorragica . . . . .	5	17	..	3	..	4	1	..	..	..	..	..	..	..	..	3	..	1	..	..	..	6	40	
9	Scorbuto . . . . .	5	16	7	5	..	11	..	11	1	..	1	..	..	..	..	4	..	1	..	..	1	13	76	
10	Marasmo senile . . . . .	330	1002	122	145	7	547	5	148	1	3	39	3	6	90	8	78	..	2	..	3	2	482	3023	
11	Pellagra . . . . .	2	92	33	14	..	518	1	24	..	..	4	..	2	30	..	3	..	..	..	..	..	22	745	
12	Gotta . . . . .	4	..	1	..	..	..	..	..	..	..	..	..	..	..	..	1	..	..	..	..	..	1	7	
13	Diabete mellito . . . . .	11	16	1	2	..	4	..	2	..	..	1	..	..	..	..	5	..	2	..	1	..	13	58	
14	Tumori maligni diffusi . . . .	69	145	14	26	3	84	2	25	..	1	8	1	2	3	..	24	..	3	..	1	..	77	488	
	<b>Classe III (Malattie costituzionali)</b>	514	1780	232	260	12	1424	10	279	6	4	65	5	21	127	12	268	14	15	1	11	3	776	5839	
1	Apoplessia e cong. cerebr. . .	717	1469	142	271	2	589	13	198	..	2	67	5	19	48	17	191	2	14	1	7	6	703	4483	
2	Meningite semplice . . . . .	39	149	18	16	2	84	4	20	..	1	5	..	2	6	2	29	4	1	..	..	..	52	434	
3	Meningite tubercolare . . . .	4	31	4	5	1	17	..	6	..	1	1	..	3	1	..	13	1	..	..	..	..	11	99	
4	Encefalite . . . . .	17	44	5	7	..	24	..	3	..	..	1	..	..	2	1	9	1	..	..	..	1	22	137	
5	Idrocefalo (non congenito) . .	..	3	..	1	..	..	..	..	..	..	..	1	..	..	..	2	..	..	..	..	..	1	8	
6	Mielite. Emorragia spinale . .	28	89	8	13	1	28	1	11	..	..	4	..	..	3	..	19	..	3	..	1	..	37	246	
7	Meningite spinale . . . . .	8	23	1	9	..	15	1	1	..	..	..	..	1	2	..	7	..	1	..	..	..	8	77	

Segue TAVOLA VI. Femmine morte in età superiore a 15 anni, classificate per professioni.

Numero d'ordine	CAUSE DI MORTE	Aglate	Attendenti alle cure domestiche	Braccianti, lavoranti	Cameriere, serve	Carcerate	Contadine, ortolane	Cuoche, ostesse	Filiatrici, tessitrici	Guantale	Infermiere	Lavandaie	Levatrici	Maestre	Mendicanti	Merciaie	Modiste, sartie	Scolare	Stiratrici	Tabaccarie		Professioni girovaghe	Altre professioni o ignote	TOTALE
																				Venditrici	Lavoranti			
8	Tabe dorsale . . . . .	45	69	3	7	1	23	..	8	..	2	..	..	4	..	7	..	1	..	2	..	30	202	
9	Tumori cerebrali . . . . .	1	17	2	6	..	6	..	7	..	1	..	..	..	..	4	..	..	1	..	..	5	50	
10	Id. maligni del cervello . . . . .	1	1	..	..	..	..	..	..	..	..	..	..	..	..	..	..	..	..	..	1	..	3	
11	Epilessia . . . . .	11	43	3	9	..	30	..	6	..	1	2	4	12	1	..	..	..	..	..	2	28	152	
12	Corea . . . . .	..	1	1	..	..	1	..	2	..	..	..	1	..	..	..	..	..	..	..	..	..	6	
13	Tetano e trisma traumatico . . . . .	..	1	1	..	..	2	..	..	..	1	1	1	1	..	..	..	..	..	..	..	1	8	
14	Tetano per altre cause . . . . .	1	5	1	2	..	3	..	..	..	..	..	1	1	..	..	..	..	..	..	1	1	16	
15	Convulsioni . . . . .	1	6	1	1	..	2	..	2	..	1	..	..	..	..	1	..	..	..	..	..	2	17	
16	Demenza paralitica . . . . .	5	15	1	3	..	8	1	1	..	..	1	..	..	..	1	..	..	..	..	..	9	45	
17	Successioni della pazzia . . . . .	6	44	3	12	..	23	..	5	..	2	1	2	1	4	..	..	..	..	..	..	20	123	
	<b>Classe IV — (Malattie del sistema nervoso) . . . . .</b>	<b>884</b>	<b>2010</b>	<b>194</b>	<b>362</b>	<b>7</b>	<b>855</b>	<b>20</b>	<b>270</b>	<b>4</b>	<b>86</b>	<b>7</b>	<b>28</b>	<b>74</b>	<b>23</b>	<b>300</b>	<b>9</b>	<b>21</b>	<b>1</b>	<b>11</b>	<b>10</b>	<b>930</b>	<b>6106</b>	
1	M. degli occhi, della cav. orb.*	1	1	..	..	..	..	2	..	..	..	..	..	..	..	..	..	..	..	..	..	..	4	
2	Id. tumori maligni . . . . .	1	2	..	..	..	1	..	..	..	..	..	..	..	..	1	..	..	..	..	..	1	6	
3	M. degli orecchi* . . . . .	1	7	1	..	..	2	..	..	..	..	..	..	..	..	1	..	..	..	..	..	..	12	
4	Id. tumori maligni . . . . .	..	..	..	1	..	..	..	..	..	..	..	..	..	..	..	..	..	..	..	..	..	1	
	<b>Classe V (Malattie degli organi dei sensi) . . . . .</b>	<b>3</b>	<b>10</b>	<b>1</b>	<b>1</b>	<b>..</b>	<b>3</b>	<b>..</b>	<b>2</b>	<b>..</b>	<b>..</b>	<b>..</b>	<b>..</b>	<b>..</b>	<b>..</b>	<b>2</b>	<b>..</b>	<b>..</b>	<b>..</b>	<b>..</b>	<b>..</b>	<b>1</b>	<b>23</b>	
1	M. delle fosse nasali *	..	3	1	..	..	2	..	2	..	..	..	..	..	..	..	..	..	..	..	..	..	8	
2	Id. tumori maligni . . . . .	3	3	..	..	..	1	..	..	..	..	..	..	..	..	..	..	..	..	..	..	..	7	
3	M. della trachea e laringe *	10	21	..	2	..	13	1	4	..	1	1	..	..	4	..	..	..	..	..	..	11	68	
4	Id. tumori maligni . . . . .	..	..	..	..	..	3	..	..	..	..	..	..	..	1	..	..	..	..	..	..	..	2	
5	Crup non difterico . . . . .	1	1	1	..	..	1	..	1	..	..	..	..	..	..	..	..	..	..	..	..	2	9	
6	Malattie dei bronchi . . . . .	359	1182	104	139	6	480	12	215	1	4	35	7	11	44	12	136	2	8	..	2	4	419	3182
7	Mal. della pleura e mediastino	44	127	8	23	1	97	1	30	1	8	1	2	2	..	24	..	1	..	..	..	61	431	
8	Congestione ed apopl. pulm.	37	97	7	18	..	46	..	8	1	3	..	2	1	..	14	..	3	..	2	1	40	280	
9	Pneumonite acuta . . . . .	484	1588	123	223	2	855	22	246	4	2	78	9	17	43	22	191	..	14	..	7	8	631	4569
10	Pneumonite cronica . . . . .	161	555	28	66	1	257	6	58	1	..	14	5	8	17	6	63	..	7	..	2	1	248	1504
11	Tubercolosi polmonare . . . . .	244	1426	115	187	12	407	15	160	4	6	31	3	40	9	15	455	32	22	1	16	4	563	3767
12	Tisi polmonare . . . . .	243	1179	103	163	8	344	17	169	8	8	31	5	26	6	7	408	16	22	1	16	5	503	3288
13	M. della tiroide* . . . . .	4	4	..	2	..	6	..	..	..	..	..	..	..	..	3	..	..	..	..	..	..	19	
14	Id. tumori maligni . . . . .	3	1	..	..	..	..	..	..	..	..	..	..	..	..	3	..	..	..	..	1	..	8	
15	Asma . . . . .	40	116	16	22	..	90	..	44	..	5	2	..	8	..	14	..	1	..	1	..	35	394	
16	Adenite ed adenite toracica . . . . .	..	2	..	..	..	..	..	..	..	..	..	..	..	..	..	..	..	..	..	..	..	2	
	<b>Classe VI — (Malattie dell'apparato respiratorio) . . . . .</b>	<b>1633</b>	<b>6305</b>	<b>506</b>	<b>845</b>	<b>30</b>	<b>2602</b>	<b>74</b>	<b>937</b>	<b>20</b>	<b>20</b>	<b>206</b>	<b>32</b>	<b>107</b>	<b>130</b>	<b>62</b>	<b>1316</b>	<b>50</b>	<b>78</b>	<b>2</b>	<b>47</b>	<b>23</b>	<b>2513</b>	<b>17538</b>
1	Malattie delle arterie . . . . .	81	185	14	31	1	53	1	21	..	13	1	3	8	..	26	..	..	..	..	..	..	88	526
2	Id. delle vene . . . . .	3	14	..	4	..	11	1	5	..	3	1	..	..	..	4	..	..	..	..	..	5	51	
3	Id. dei vasi linfatici . . . . .	2	5	..	1	..	2	..	1	..	1	..	..	..	..	..	..	..	..	..	..	2	14	
4	Cangrena degli arti . . . . .	8	15	1	3	..	12	..	3	..	..	..	..	..	..	2	..	..	..	..	..	11	55	
5	Malattie del cuore . . . . .	781	2058	160	398	10	947	31	257	2	5	85	10	33	54	24	262	3	14	1	18	8	858	5949
6	Id. del pericardio . . . . .	35	156	12	24	..	78	3	49	..	5	1	6	1	32	..	..	..	..	1	..	2	54	459
7	Angina pectoris . . . . .	6	16	..	3	..	7	1	2	..	..	..	..	..	..	1	..	..	..	..	..	5	41	
8	Sineope . . . . .	47	105	5	28	1	35	2	14	..	..	1	3	1	6	1	14	..	1	..	1	..	63	328
	<b>Classe VII — (Malattie dell'apparato circolatorio) . . . . .</b>	<b>963</b>	<b>2554</b>	<b>192</b>	<b>422</b>	<b>12</b>	<b>1145</b>	<b>39</b>	<b>352</b>	<b>2</b>	<b>5</b>	<b>108</b>	<b>14</b>	<b>39</b>	<b>74</b>	<b>26</b>	<b>341</b>	<b>3</b>	<b>15</b>	<b>2</b>	<b>19</b>	<b>10</b>	<b>1086</b>	<b>7423</b>

\* Non compresi i tumori maligni.

Segue TAVOLA VI. Femmine morte in età superiore a 15 anni, classificate per professioni.

Numero d'ordine	CAUSE DI MORTE	Agiate	Attendenti alle cure domestiche	Braccianti, lavoranti	Cameriere, serve	Carcerate	Contadine, ortolane	Cuochi, ostesse	Filiatrici, tessitrici	Gruataie	Infermiere	Lavandaie	Levatrici	Maestre	Mendicanti	Merciaie	Modiste, sartre	Scolare	Stiratrici	Tabaccarie		Professioni girovaghe	Altre professioni o ignote	TOTALE	
																				Venditrici	Lavoranti				
1	M. della bocca *	1	6	..	..	..	1	..	..	..	..	..	..	..	1	..	..	..	..	..	..	..	4	13	
2	Id. tumori maligni	..	9	..	..	..	2	..	..	..	..	..	..	..	..	..	..	..	..	..	..	..	..	4	4
3	M. della lingua *	1	2	..	1	..	..	..	..	..	..	..	..	..	..	..	..	..	..	..	..	..	..	4	4
4	Id. tumori maligni	1	2	..	1	..	3	..	..	..	..	..	..	..	..	..	..	..	..	..	..	..	..	8	8
5	M. della parotide *	..	4	..	..	..	3	..	..	..	..	..	..	..	1	..	1	..	..	..	..	..	4	13	
6	Id. tumori maligni	..	1	..	..	..	..	..	..	..	..	..	..	..	..	..	..	..	..	..	..	..	1	2	
7	M. del faringe ed esofago *	3	15	4	..	..	9	1	2	..	1	..	..	1	..	1	..	..	..	..	..	..	3	39	
8	Id. tumori maligni	2	14	1	3	..	13	..	1	..	1	..	..	..	..	..	2	..	..	..	..	..	1	38	
9	Malat. dello stomaco	36	63	15	10	..	37	1	14	..	4	1	2	2	1	18	..	..	1	1	..	26	232		
10	Gastrite	7	19	3	5	1	13	..	2	..	1	1	..	..	..	4	..	..	..	..	..	6	62		
11	Asc., restrin. pilor. *	2	3	1	3	..	..	..	..	..	..	..	..	..	1	..	..	..	..	..	..	4	15		
12	Tumori maligni	49	134	6	31	1	67	2	13	..	4	..	3	4	2	14	..	1	..	..	..	43	374		
13	Epatite, cirrosi	70	194	18	34	1	87	7	25	..	2	14	1	..	2	5	24	1	2	1	1	74	564		
14	Atrofia gialla acuta	3	5	1	2	..	2	..	1	..	..	..	..	..	..	..	..	..	..	..	..	1	15		
15	Malat. del fegato	5	8	1	..	..	1	..	..	..	..	..	..	..	..	..	..	..	..	..	..	1	16		
16	Ascenso, tumori *	32	80	7	11	..	30	..	5	..	3	2	2	1	..	8	..	1	..	1	..	17	200		
17	Tumori maligni	1	1	..	1	..	..	..	..	..	..	..	..	..	..	..	..	..	..	..	..	1	5		
18	Echinococchi	3	2	..	..	..	..	..	1	..	..	..	..	..	..	..	..	..	..	..	..	2	8		
19	Calcoli biliari	3	11	..	1	1	8	..	3	..	1	..	..	2	2	6	..	..	..	..	..	6	44		
20	Itterizia	1	3	..	2	..	4	..	3	..	..	..	..	..	..	1	..	..	..	..	..	3	17		
21	M. della milza *	2	..	1	..	..	1	..	..	..	..	..	..	..	..	..	..	..	..	..	..	1	5		
22	Id. tumori maligni	..	..	..	..	..	..	..	..	..	..	..	..	..	..	1	..	..	..	..	..	..	1	1	
23	Tumori maligni del pancreas	235	766	79	136	10	408	14	150	1	1	32	3	13	41	5	137	3	3	..	5	7	420	2460	
24	Enterite e diarrea	3	17	1	2	1	2	1	1	..	..	..	1	..	..	6	..	..	..	..	..	5	40	40	
25	Emorragia	30	50	..	8	..	22	1	6	..	..	..	..	1	..	14	..	..	..	..	..	25	157	157	
26	Malat. degli intest.	1	6	2	..	..	3	..	1	..	..	..	..	..	..	..	..	..	..	..	..	1	14	14	
27	Asc. restrin. intest. *	18	25	2	4	..	12	..	9	..	1	..	..	1	9	..	1	..	1	..	..	6	82	82	
28	Tumori maligni	27	73	7	18	..	30	1	10	..	..	..	..	2	..	7	..	..	..	..	..	24	199	199	
29	Ernie	..	1	..	1	..	..	..	..	..	..	..	..	..	..	..	..	..	..	..	..	..	2	2	2
30	Parassiti	35	116	15	18	3	46	1	15	..	1	..	3	3	1	33	5	1	..	..	..	39	335	335	
31	Tabe mesenterica	60	200	18	45	1	112	4	20	..	1	7	..	3	2	1	44	..	3	..	3	1	56	581	581
32	Peritonite	35	92	12	20	..	139	..	39	..	3	..	6	2	15	..	1	..	..	..	..	1	51	416	416
33	Idrope-ascite	13	36	4	9	..	14	..	4	..	..	..	1	..	..	12	..	1	..	1	..	20	115	115	
34	Ascenso, tumori addominali *	12	29	3	5	..	9	..	6	..	..	..	..	..	..	2	..	1	..	1	..	15	83	83	
34	Id. tumori maligni	12	29	3	5	..	9	..	6	..	..	..	..	..	..	2	..	1	..	1	..	15	83	83	
<b>Classe VIII — (Malattie dell'Apparato digerente)</b>		691	1980	201	371	19	1078	33	325	1	4	73	8	29	69	21	358	9	15	5	13	11	860	6172	
1	M. dei reni *	76	165	16	30	..	87	2	30	..	1	1	4	4	3	35	..	..	..	..	..	47	501	501	
2	Id. tumori maligni	2	1	..	1	..	1	..	..	..	..	..	..	..	..	..	..	..	..	..	..	2	7	7	
3	M. della vescica *	8	26	..	5	..	14	1	2	..	1	..	1	..	4	..	..	..	..	..	..	7	69	69	
4	Id. tumori maligni	2	4	1	..	..	3	1	..	..	..	..	..	..	..	..	..	..	..	..	..	1	12	12	
5	M. dell'uretra e prostata *	..	..	1	..	..	..	..	..	..	..	..	..	..	..	..	..	..	..	..	..	..	1	1	1
6	Id. delle capsule soprarren.	1	..	..	..	..	..	..	..	..	..	..	..	..	..	..	..	..	..	..	..	1	2	2	
<b>Classe IX — (Malattie dell'Apparato uropoietico)</b>		89	196	18	36	..	105	4	32	..	2	1	4	5	3	39	..	..	..	..	..	58	592	592	
1	M. dell'ovaia *	20	34	6	4	1	11	..	3	..	..	1	1	..	..	4	..	..	..	..	..	12	97	97	
2	Id. tumori maligni	7	14	..	2	..	2	..	2	..	..	1	1	..	..	4	..	..	..	..	..	4	37	37	
3	M. dell'utero e vagina *	35	117	5	9	1	56	1	21	..	3	1	..	..	..	18	..	1	1	2	..	43	314	314	

\* Non compresi i tumori maligni.

Segue TAVOLA VI. **Femmine morte in età superiore a 15 anni, classificate per professioni.**

Numero d'ordine	CAUSE DI MORTE	Agiate	Attendenti alle cure domestiche	Braccianti, lavoranti	Cameriere, serve	Carcerate	Contadine, ortolane	Cuoche, ostesse	Filatrici, tessitrici	Guantate	Infermiere	Lavandaie	Levatrici	Maestre	Mendicanti	Mercataie	Modiste, sartie	Scolare	Suttratrici	Tabaccate		Professioni girovaghe	Altre professioni o ignote	TOTALE
																				Venditrici	Lavoranti			
4	Tumori mal. dell'utero e vag.	132	483	32	54	..	83	6	32	..	1	21	5	4	5	9	79	..	9	..	5	1	134	1095
5	M. delle mammelle*	1	..	..	1	..	..	..	..	..	..	..	..	..	..	..	1	..	..	..	..	..	1	4
6	Id. tumori maligni	75	142	10	18	..	46	1	13	..	1	2	..	5	2	4	23	..	2	..	2	..	52	398
<b>Classe X — (Malattie dell'apparato sessuale)</b>		270	790	53	88	2	198	8	71	..	2	26	8	11	7	13	129	..	12	1	9	1	246	1945
1	Gravidanza extrauterina	..	1	..	..	..	1	..	..	..	..	..	..	..	..	..	..	..	..	..	..	..	..	2
2	Metrorragia	16	82	6	6	..	44	2	9	..	2	..	1	..	1	..	9	..	1	..	..	..	19	198
3	Distocia	6	22	1	2	..	16	..	4	..	1	..	..	..	..	..	8	..	..	..	..	..	5	65
4	Eclampsia puerperale	9	67	4	3	..	29	1	4	..	1	..	1	..	..	..	7	..	1	..	..	..	12	139
5	Febbre puerperale	38	184	11	13	..	130	1	18	..	4	..	..	..	..	3	27	..	1	..	2	..	16	448
6	Pelvi e metropertoneite	48	271	18	32	..	157	6	29	..	2	..	1	1	..	..	44	..	1	..	1	..	67	678
7	Sincope	1	6	..	..	..	5	..	..	..	1	..	..	..	..	..	1	..	..	..	..	..	2	16
8	Altre	7	41	1	4	..	21	1	1	..	1	2	..	..	..	..	5	..	..	..	..	..	8	92
<b>Classe XI — (Malattie di gravidanza, parto e puerperio)</b>		125	674	41	60	..	403	11	65	..	1	13	..	3	1	4	101	..	4	..	3	..	129	1638
1	Flemmione, ascesso, ecc	22	95	16	21	..	64	2	11	..	4	..	1	6	3	..	15	..	1	1	..	..	50	312
2	Tumori maligni della pelle	2	6	1	1	..	5	..	..	..	1	..	..	1	..	..	2	..	..	..	..	..	5	25
3	Lupo	2	1	..	..	..	4	..	..	..	1	..	..	..	..	..	..	..	..	..	..	..	..	8
4	Elefantiasi degli Arabi	1	..	..	..	..	1	1	..	..	..	..	..	..	1	..	..	..	..	..	..	..	..	4
5	Favo	2	9	..	2	..	2	..	..	..	..	1	..	..	..	..	1	..	..	..	..	..	3	20
6	Pemfigo, eczema, ecc.	..	5	..	2	..	1	..	..	..	..	..	..	..	..	..	..	..	..	..	..	..	3	11
<b>Classe XII — (Malattie della pelle e del tessuto sottocutaneo)</b>		30	116	17	26	..	77	3	11	..	6	1	1	3	3	..	18	..	1	1	..	..	61	380
1	M. delle ossa*	8	45	8	15	..	33	..	10	..	4	1	1	3	..	..	14	1	1	..	2	..	20	166
2	Id. tumori maligni	6	9	..	2	..	8	..	1	..	..	..	..	..	..	..	2	..	..	..	..	..	3	31
3	Malattie delle articolazioni	9	33	4	7	..	31	..	5	..	3	..	..	1	1	..	13	2	2	..	1	..	20	133
4	Male di Pott	2	10	..	2	..	2	..	2	..	..	..	..	..	..	..	2	..	..	..	..	..	3	23
5	Reumatismo articolare acuto	11	25	..	9	..	15	1	8	..	..	1	..	..	..	..	5	..	..	..	..	..	20	95
6	Id. cronico	20	68	6	15	..	25	2	15	..	..	..	2	3	..	..	7	..	..	..	..	..	31	194
7	Psoite	..	3	..	..	..	1	..	1	..	..	..	..	..	..	..	1	..	1	..	..	..	2	9
8	Atrofia muscol. progressiva	1	6	..	..	..	4	..	1	..	..	..	..	..	..	..	..	..	..	..	..	..	3	15
<b>Classe XIII — (Malattie dell'apparato locomotore)</b>		57	199	18	50	..	119	3	43	..	7	2	3	7	1	..	44	3	4	..	3	..	102	665
<b>Classe XIV — (Morti accidentali)</b>		14	112	12	39	..	84	2	20	..	5	..	..	10	1	..	15	..	..	1	..	..	45	360
1	Avvelen. acuti accidentali	1	1	..	1	..	..	..	..	..	..	..	..	..	..	..	1	..	..	..	..	..	..	4
2	Id. cronici accidentali	1	1	..	..	..	..	..	..	..	..	..	..	..	..	..	..	..	..	..	..	..	..	2
3	Alcolismo	3	9	..	1	..	1	1	..	1	..	1	..	..	1	..	2	..	..	..	..	..	4	24
<b>Classe XV — (Avvelenamenti)</b>		5	11	..	2	..	1	1	..	1	..	1	..	..	1	..	3	..	..	..	..	..	4	30
<b>Classe XVI — (Suicidi)</b>		16	33	3	11	..	12	..	2	..	..	1	2	1	..	..	14	..	2	..	..	..	22	119
<b>Classe XVII — (Omicidi)</b>		..	17	..	2	..	8	2	1	..	..	1	2	..	..	..	5	..	..	..	..	..	14	52
<b>Classe XIX — (Cause ignote o non specificate)</b>		13	60	8	9	..	74	..	15	..	3	..	..	6	..	..	8	..	1	..	..	..	32	229
<b>TOTALE GENERALE</b>		5755	19980	1663	2975	96	9062	233	2638	36	43	690	92	274	573	191	3345	104	204	17	134	69	7745	55919

\* Non compresi i tumori maligni.





**Morti per colera nei comuni capoluoghi, classificati per sesso, età e stato civile.**

TAVOLA VIII.

E T À	M A S C H I					F E M M I N E					T O T A L E del due sessi
	Celibi	Coniug.	Vedovi	Stato civile ignoto	T O T A L E	Nubili	Coniug.	Vedove	Stato civile ignoto	T O T A L E	
Dalla nascita a 30 giorni. . . . .	14	..	..	..	14	18	..	..	..	18	32
Da 1 mese a 1 anno. . . . .	54	..	..	..	54	52	..	..	..	52	106
» 1 anno a 5 anni. . . . .	407	..	..	..	407	412	..	..	..	412	819
» 5 anni a 10 » . . . . .	409	..	..	..	409	369	..	..	..	369	778
» 10 » a 15 » . . . . .	252	..	..	..	252	220	..	..	..	220	472
» 15 » a 20 » . . . . .	238	1	1	..	240	225	16	..	..	241	481
» 20 » a 40 » . . . . .	776	510	14	111	1 411	350	800	61	77	1 297	2 708
» 40 » a 60 » . . . . .	181	650	87	93	1 011	126	593	173	53	945	1 956
» 60 » a 80 » . . . . .	103	305	145	53	606	111	170	297	47	625	1 231
» 80 » in su . . . . .	17	20	28	9	74	18	7	49	11	85	159
Età ignota . . . . .	1	5	..	55	61	..	2	..	39	41	102
T O T A L E . . . . .	2 452	1 491	275	321	4 539	1 901	1 597	580	227	4 305	8 844

# APPENDICE

---

MORTI VIOLENTE AVVENUTE NEL'ANNO 1884

IN TUTTI I COMUNI DEL REGNO.





TAVOLA I.

**Riassunto generale delle morti violente.**

PROVINCIE	COMPLESSO			MORTI ACCIDENTALI			SUICIDI		
	TOTALE	Maschi	Femmine	TOTALE	Maschi	Femmine	TOTALE	Maschi	Femmine
<b>ALESSANDRIA</b>									
Capoluogo della provincia. . . . .	22	17	5	18	13	5	4	4	..
Capoluoghi di circondario. . . . .	61	42	19	47	33	14	14	9	5
Altri comuni. . . . .	136	96	40	107	70	37	29	26	3
<b>ANCONA</b>									
Capoluogo della provincia. . . . .	19	17	2	13	11	2	6	6	..
Altri comuni. . . . .	67	49	18	54	38	16	13	11	2
<b>AQUILA</b>									
Capoluogo della provincia. . . . .	17	11	6	14	9	5	3	2	1
Capoluoghi di circondario. . . . .	12	6	6	11	5	6	1	1	..
Altri comuni. . . . .	41	25	6	38	35	5	3	2	1
<b>AREZZO</b>									
Capoluogo della provincia. . . . .	22	17	5	21	16	5	1	1	..
Altri comuni. . . . .	40	31	9	35	28	7	5	3	2
<b>ASCOLI PICENO</b>									
Capoluogo della provincia. . . . .	11	8	3	6	4	2	5	4	1
Capoluoghi di circondario. . . . .	9	5	4	7	3	4	2	2	..
Altri comuni. . . . .	38	30	8	36	28	8	2	2	..
<b>AVELLINO</b>									
Capoluogo della provincia. . . . .	13	6	7	13	6	7	..	..	..
Capoluoghi di circondario. . . . .	8	3	5	7	2	5	1	1	..
Altri comuni. . . . .	51	28	23	48	26	22	3	2	1
<b>BARI DELLE PUGLIE</b>									
Capoluogo della provincia. . . . .	23	18	5	19	14	5	4	4	..
Capoluoghi di circondario. . . . .	24	14	10	23	13	10	1	1	..
Altri comuni. . . . .	74	53	21	60	45	15	14	8	6
<b>BELLUNO</b>									
Capoluogo della provincia. . . . .	4	2	2	3	1	2	1	1	..
Capoluoghi di distretto. . . . .	12	10	2	9	7	2	3	3	..
Altri comuni. . . . .	53	35	18	45	30	15	8	5	3
<b>BENEVENTO</b>									
Capoluogo della provincia. . . . .	11	8	3	11	8	3	..	..	..
Capoluoghi di circondario. . . . .	7	5	2	7	5	2	..	..	..
Altri comuni. . . . .	25	19	6	22	16	6	3	3	..
<b>BERGAMO</b>									
Capoluogo della provincia. . . . .	26	21	5	22	17	5	4	4	..
Capoluoghi di circondario. . . . .	5	4	1	2	1	1	3	3	..
Altri comuni. . . . .	66	43	23	58	38	20	8	5	3
<b>BOLOGNA</b>									
Capoluogo della provincia. . . . .	68	54	14	43	34	9	25	20	5
Capoluoghi di circondario. . . . .	18	11	7	16	9	7	2	2	..
Altri comuni. . . . .	66	45	21	46	35	11	20	10	10
<b>BRESCIA</b>									
Capoluogo della provincia. . . . .	50	37	13	34	24	10	16	13	3
Capoluoghi di circondario. . . . .	12	10	2	10	8	2	2	2	..
Altri comuni. . . . .	103	85	18	87	72	15	16	13	3
<b>CAGLIARI</b>									
Capoluogo della provincia. . . . .	7	6	1	6	5	1	1	1	..
Capoluoghi di circondario. . . . .	19	15	4	15	11	4	4	4	..
Altri comuni. . . . .	67	57	10	58	51	7	9	6	3
<b>CALTANISSETTA</b>									
Capoluogo della provincia. . . . .	13	12	1	9	9	..	4	3	1
Capoluoghi di circondario. . . . .	11	7	4	10	7	3	1	..	1
Altri comuni. . . . .	35	31	4	31	28	3	4	3	1
<b>CAMPOBASSO</b>									
Capoluogo della provincia. . . . .	10	7	3	8	5	3	2	2	..
Capoluoghi di circondario. . . . .	6	3	3	5	2	3	1	1	..
Altri comuni. . . . .	65	57	8	61	55	6	4	2	2
<b>CASERTA</b>									
Capoluogo della provincia. . . . .	11	8	3	10	7	3	1	1	..
Capoluoghi di circondario. . . . .	16	11	5	15	10	5	1	1	..
Altri comuni. . . . .	93	69	24	81	59	22	12	10	2
<b>CATANIA</b>									
Capoluogo della provincia. . . . .	54	36	18	47	29	18	7	7	..
Capoluoghi di circondario. . . . .	26	14	12	26	14	12	..	..	..
Altri comuni. . . . .	45	40	5	39	36	3	6	4	2

Segue TAVOLA I.

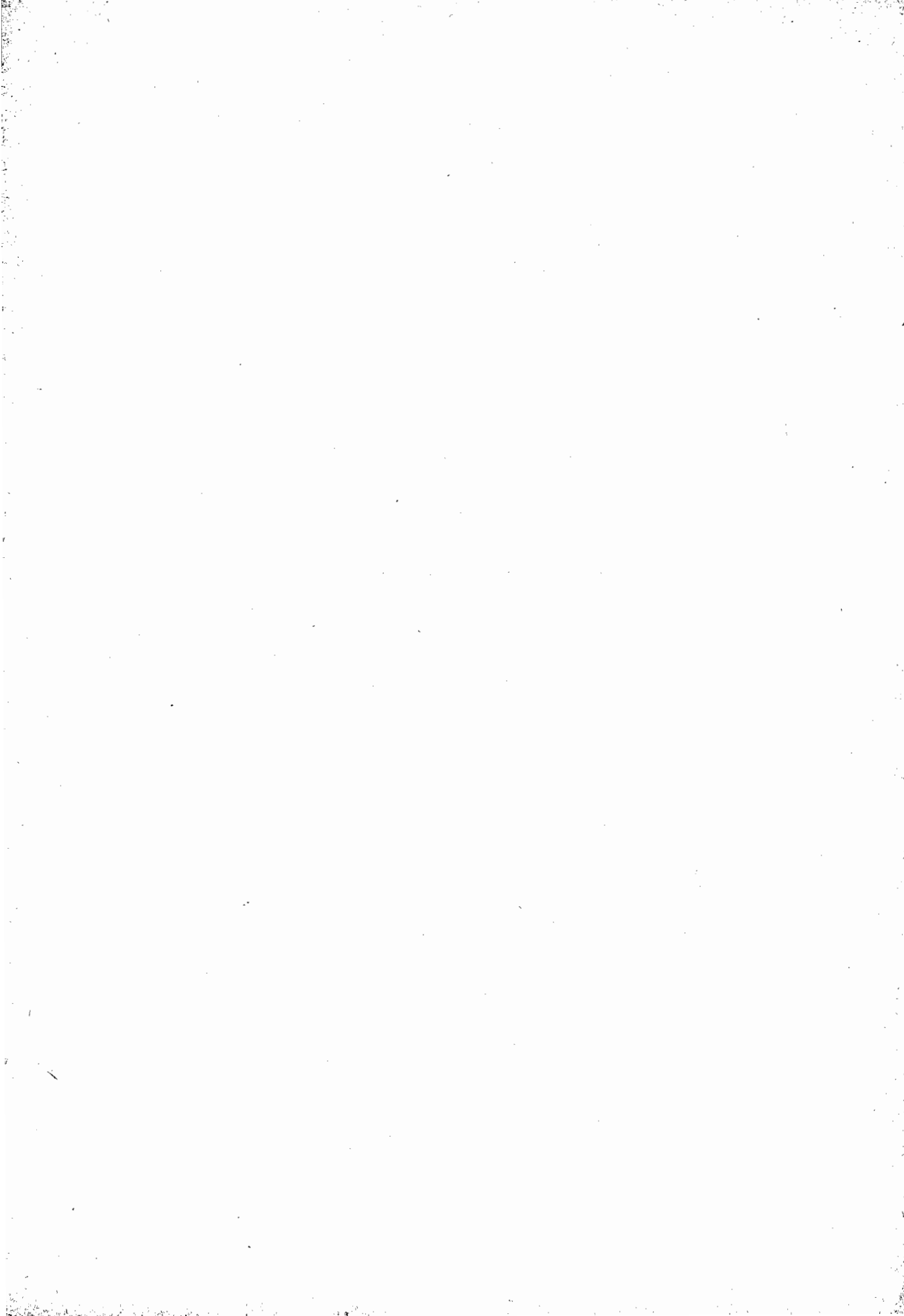
### Riassunto generale delle morti violente.

PROVINCIE	COMPLESSO			MORTI ACCIDENTALI			SUICIDI		
	TOTALE	Maschi	Femmine	TOTALE	Maschi	Femmine	TOTALE	Maschi	Femmine
<b>CATANZARO</b>									
Capoluogo della provincia. . . . .	7	5	2	6	4	2	1	1	..
Capoluoghi di circondario. . . . .	13	8	5	13	8	5	..	..	..
Altri comuni. . . . .	62	41	21	58	37	21	4	4	..
<b>CHIETI</b>									
Capoluogo della provincia. . . . .	7	4	3	7	4	3	..	..	..
Capoluoghi di circondario. . . . .	9	4	5	8	4	4	1	..	1
Altri comuni. . . . .	52	40	12	49	37	12	3	3	..
<b>COMO</b>									
Capoluogo della provincia. . . . .	8	8	..	6	6	..	2	2	..
Capoluoghi di circondario. . . . .	18	15	3	17	14	3	1	1	..
Altri comuni. . . . .	115	87	28	93	68	25	22	19	3
<b>COSENZA</b>									
Capoluogo della provincia. . . . .	19	14	5	19	14	5	..	..	..
Capoluoghi di circondario. . . . .	17	12	5	16	11	5	1	1	..
Altri comuni. . . . .	45	32	13	42	29	13	3	3	..
<b>CREMONA</b>									
Capoluogo della provincia. . . . .	22	17	5	16	12	4	6	5	1
Capoluoghi di circondario. . . . .	7	4	3	4	1	3	3	3	..
Altri comuni. . . . .	58	45	13	52	39	13	6	6	..
<b>CUNEO</b>									
Capoluogo della provincia. . . . .	13	7	6	9	5	4	4	2	2
Capoluoghi di circondario. . . . .	25	21	4	18	14	4	7	7	..
Altri comuni. . . . .	151	104	47	123	78	45	28	26	2
<b>FERRARA</b>									
Capoluogo della provincia. . . . .	26	17	9	21	13	8	5	4	1
Capoluoghi di circondario. . . . .	10	6	4	10	6	4	..	..	..
Altri comuni. . . . .	23	15	8	17	11	6	6	4	2
<b>FIRENZE</b>									
Capoluogo della provincia. . . . .	61	55	6	35	30	5	26	25	1
Capoluoghi di circondario. . . . .	29	20	9	26	17	9	3	3	..
Altri comuni. . . . .	97	65	32	73	46	27	24	19	5
<b>FOGGIA</b>									
Capoluogo della provincia. . . . .	22	17	5	20	15	5	2	2	..
Capoluoghi di circondario. . . . .	21	13	8	20	12	8	1	1	..
Altri comuni. . . . .	67	47	20	60	43	17	7	4	3
<b>FORLÌ</b>									
Capoluogo della provincia. . . . .	11	9	2	10	8	2	1	1	..
Capoluoghi di circondario. . . . .	20	15	5	17	12	5	3	3	..
Altri comuni. . . . .	30	27	3	24	23	1	6	4	2
<b>GENOVA</b>									
Capoluogo della provincia. . . . .	94	84	10	67	59	8	27	25	2
Capoluoghi di circondario. . . . .	61	50	11	44	36	8	17	14	3
Altri comuni. . . . .	124	100	24	100	77	23	24	23	1
<b>GIRGENTI</b>									
Capoluogo della provincia. . . . .	10	7	3	9	6	3	1	1	..
Capoluoghi di circondario. . . . .	20	16	4	20	16	4	..	..	..
Altri comuni. . . . .	62	53	9	59	50	9	3	3	..
<b>GROSSETO</b>									
Capoluogo della provincia. . . . .	10	10	..	9	9	..	1	1	..
Altri comuni. . . . .	15	11	4	12	8	4	3	3	..
<b>LECCE</b>									
Capoluogo della provincia. . . . .	16	13	3	11	9	2	5	4	1
Capoluoghi di circondario. . . . .	29	23	6	28	22	6	1	1	..
Altri comuni. . . . .	62	46	16	55	41	14	7	5	2
<b>LIVORNO</b>									
Capoluogo della provincia. . . . .	47	34	13	17	11	6	30	23	7
Capoluogo di circondario. . . . .	5	2	3	5	2	3	..	..	..
Altri comuni. . . . .	8	7	1	6	6	..	2	1	1
<b>LUCCA</b>									
Capoluogo della provincia. . . . .	29	24	5	23	18	5	6	6	..
Altri comuni. . . . .	37	32	5	34	31	3	3	1	2
<b>MACERATA</b>									
Capoluogo della provincia. . . . .	8	6	2	6	4	2	2	2	..
Capoluogo di circondario. . . . .	4	3	1	4	3	1	..	..	..
Altri comuni. . . . .	39	30	9	34	26	8	5	4	1

**Riassunto generale delle morti violente.**

PROVINCIE	COMPLESSO			MORTI ACCIDENTALI			SUICIDI		
	TOTALE	Maschi	Femmine	TOTALE	Maschi	Femmine	TOTALE	Maschi	Femmine
<b>MANTOVA</b>									
Capoluogo della provincia . . . . .	11	9	2	6	5	1	5	4	1
Capoluoghi di distretto . . . . .	22	17	5	15	13	2	7	4	3
Altri comuni . . . . .	45	38	7	39	32	7	6	6	..
<b>MASSA e CARRARA</b>									
Capoluogo della provincia . . . . .	7	5	2	6	4	2	1	1	..
Capoluoghi di circondario . . . . .	42	37	5	42	37	5	..	..	..
Altri comuni . . . . .	47	39	8	43	35	8	4	4	..
<b>MESSINA</b>									
Capoluogo della provincia . . . . .	25	18	7	21	15	6	4	3	1
Capoluoghi di circondario . . . . .	5	2	3	5	2	3	..	..	..
Altri comuni . . . . .	46	33	13	42	31	11	4	2	2
<b>MILANO</b>									
Capoluogo della provincia . . . . .	144	113	31	89	64	25	55	49	6
Capoluoghi di circondario . . . . .	36	32	4	29	25	4	7	7	..
Altri comuni . . . . .	137	108	29	117	90	27	20	18	2
<b>MODENA</b>									
Capoluogo della provincia . . . . .	21	16	5	11	9	2	10	7	3
Capoluoghi di circondario . . . . .	9	6	3	6	4	2	3	2	1
Altri comuni . . . . .	44	31	13	33	23	10	11	8	3
<b>NAPOLI</b>									
Capoluogo della provincia . . . . .	204	157	47	185	140	45	19	17	2
Capoluoghi di circondario . . . . .	31	21	10	29	20	9	2	1	1
Altri comuni . . . . .	80	62	18	76	59	17	4	3	1
<b>NOVARA</b>									
Capoluogo della provincia . . . . .	20	13	7	16	10	6	4	3	1
Capoluoghi di circondario . . . . .	38	33	5	28	23	5	10	10	..
Altri comuni . . . . .	157	118	39	129	96	33	28	22	6
<b>PADOVA</b>									
Capoluogo della provincia . . . . .	29	21	8	17	12	5	12	9	3
Capoluoghi di distretto . . . . .	19	12	7	16	10	6	3	2	1
Altri comuni . . . . .	52	40	12	39	30	9	13	10	3
<b>PALERMO</b>									
Capoluogo della provincia . . . . .	90	64	26	61	38	23	29	26	3
Capoluoghi di circondario . . . . .	21	11	10	18	8	10	3	3	..
Altri comuni . . . . .	62	52	10	56	46	10	6	6	..
<b>PARMA</b>									
Capoluogo della provincia . . . . .	23	16	7	15	8	7	8	8	..
Capoluoghi di circondario . . . . .	7	5	2	5	3	2	2	2	..
Altri comuni . . . . .	44	30	14	34	23	11	10	7	3
<b>PAVIA</b>									
Capoluogo della provincia . . . . .	26	20	6	20	14	6	6	6	..
Capoluoghi di circondario . . . . .	16	14	2	10	8	2	6	6	..
Altri comuni . . . . .	85	65	20	69	50	19	16	15	1
<b>PERUGIA</b>									
Capoluogo della provincia . . . . .	31	25	6	24	19	5	7	6	1
Capoluoghi di circondario . . . . .	48	30	18	41	24	17	7	6	1
Altri comuni . . . . .	105	68	37	92	60	32	13	8	5
<b>PESARO E URBINO</b>									
Capoluogo della provincia . . . . .	7	5	2	7	5	2	..	..	..
Capoluogo di circondario . . . . .	2	2	..	2	2	..	..	..	..
Altri comuni . . . . .	49	37	12	43	33	10	6	4	2
<b>PIACENZA</b>									
Capoluogo della provincia . . . . .	14	13	1	10	9	1	4	4	..
Capoluoghi di circondario . . . . .	4	4	..	3	3	..	1	1	..
Altri comuni . . . . .	41	33	8	37	29	8	4	4	..
<b>PISA</b>									
Capoluogo della provincia . . . . .	27	18	9	17	10	7	10	8	2
Capoluoghi di circondario . . . . .	3	2	1	2	1	1	1	1	..
Altri comuni . . . . .	43	38	5	32	27	5	11	11	..
<b>PORTO MAURIZIO</b>									
Capoluogo della provincia . . . . .	1	1	..	..	..	..	1	1	..
Capoluoghi di circondario . . . . .	4	4	..	1	1	..	3	3	..
Altri comuni . . . . .	30	23	7	27	21	6	3	2	1
<b>POTENZA</b>									
Capoluogo della provincia . . . . .	9	7	2	8	6	2	1	1	..
Capoluoghi di circondario . . . . .	17	12	5	15	10	5	2	2	..
Altri comuni . . . . .	88	68	20	75	58	17	13	10	3

**Riassunto generale delle morti violente.**

PROVINCIE	COMPLESSO			MORTI ACCIDENTALI			SUICIDI		
	TOTALE	Maschi	Femmine	TOTALE	Maschi	Femmine	TOTALE	Maschi	Femmine
<b>RAVENNA</b>									
Capoluogo della provincia . . . . .	26	19	7	21	17	4	5	2	3
Capoluoghi di circondario . . . . .	19	14	5	15	11	4	4	3	1
Altri comuni . . . . .	20	13	7	15	10	5	5	3	2
<b>REGGIO DI CALABRIA</b>									
Capoluogo della provincia . . . . .	10	9	1	8	7	1	2	2	..
Capoluoghi di circondario . . . . .	7	4	3	6	3	3	1	1	..
Altri comuni . . . . .	44	38	6	42	36	6	2	2	..
<b>REGGIO NELL'EMILIA</b>									
Capoluogo della provincia . . . . .	21	14	7	15	8	7	6	6	..
Capuogo di circondario . . . . .	2	2	..	2	2	..	..	..	..
Altri comuni . . . . .	33	22	11	29	19	10	4	3	1
<b>ROMA</b>									
Capoluogo della provincia . . . . .	190	152	38	144	118	26	46	34	12
Capoluoghi di circondario . . . . .	30	18	12	24	12	12	6	6	..
Altri comuni . . . . .	117	85	32	107	77	30	10	8	2
<b>ROVIGO</b>									
Capoluogo della provincia . . . . .	3	2	1	2	1	1	1	1	..
Capoluoghi di distretto . . . . .	14	11	3	13	10	3	1	1	..
Altri comuni . . . . .	29	23	6	21	16	5	8	7	1
<b>SALERNO</b>									
Capoluogo della provincia . . . . .	10	6	4	9	6	3	1	..	1
Capoluoghi di circondario . . . . .	14	11	3	12	9	3	2	2	..
Altri comuni . . . . .	74	52	22	70	49	21	4	3	1
<b>SASSARI</b>									
Capoluogo della provincia . . . . .	13	9	4	11	7	4	2	2	..
Capoluoghi di circondario . . . . .	10	6	4	8	5	3	2	1	1
Altri comuni . . . . .	28	23	5	23	20	3	5	3	2
<b>SIENA</b>									
Capoluogo della provincia . . . . .	14	10	4	8	6	2	6	4	2
Capoluoghi di circondario . . . . .	9	7	2	7	5	2	2	2	..
Altri comuni . . . . .	42	30	12	29	22	7	13	8	5
<b>SIRACUSA</b>									
Capoluogo della provincia . . . . .	5	4	1	4	3	1	1	1	..
Capoluoghi di circondario . . . . .	18	12	6	16	11	5	2	1	1
Altri comuni . . . . .	34	29	5	32	27	5	2	2	..
<b>SONDRIO</b>									
Capoluogo della provincia . . . . .	1	1	..	1	1	..	..	..	..
Altri comuni . . . . .	41	33	8	35	27	8	6	6	..
<b>TERAMO</b>									
Capoluogo della provincia . . . . .	7	4	3	5	3	2	2	1	1
Capoluoghi di circondario . . . . .	4	2	2	4	2	2	..	..	..
Altri comuni . . . . .	32	22	10	28	19	9	4	3	1
<b>TORINO</b>									
Capoluogo della provincia . . . . .	131	105	26	86	69	17	45	36	9
Capoluoghi di circondario . . . . .	22	18	4	19	16	3	3	2	1
Altri comuni . . . . .	214	160	54	180	134	46	34	26	8
<b>TRAPANI</b>									
Capoluogo della provincia . . . . .	16	12	4	12	9	3	4	3	1
Capoluoghi di circondario . . . . .	14	6	8	14	6	8	..	..	..
Altri comuni . . . . .	27	21	6	26	20	6	1	1	..
<b>TREVISO</b>									
Capoluogo della provincia . . . . .	18	12	6	11	8	3	7	4	3
Capoluoghi di distretto . . . . .	18	10	8	13	5	8	5	5	..
Altri comuni . . . . .	62	48	14	48	39	9	14	9	5
<b>UDINE</b>									
Capoluogo della provincia . . . . .	16	14	2	11	9	2	5	5	..
Capoluoghi di distretto . . . . .	29	20	9	19	11	8	10	9	1
Altri comuni . . . . .	100	69	31	89	59	30	11	10	1
<b>VENEZIA</b>									
Capoluogo della provincia . . . . .	65	50	15	43	35	8	22	15	7
Capoluoghi di distretto . . . . .	29	18	11	23	15	8	6	3	3
Altri comuni . . . . .	29	16	13	26	14	12	3	2	1
<b>VERONA</b>									
Capoluogo della provincia . . . . .	19	12	7	6	3	3	13	9	4
Capoluoghi di distretto . . . . .	21	13	8	16	10	6	5	3	2
Altri comuni . . . . .	50	39	11	39	30	9	11	9	2
<b>VICENZA</b>									
Capoluogo della provincia . . . . .	24	20	4	17	13	4	7	7	..
Capoluoghi di distretto . . . . .	25	19	6	21	16	5	4	3	1
Altri comuni . . . . .	60	44	16	52	39	13	8	5	3

**Riassunto generale delle morti violente.**

COMPARTIMENTI	COMPLESSO			MORTI ACCIDENTALI			SUICIDI		
	TOTALE	Maschi	Femmine	TOTALE	Maschi	Femmine	TOTALE	Maschi	Femmine
<b>PIEMONTE</b>									
Capoluoghi di provincia . . . . .	186	142	44	129	97	32	57	45	12
Capoluoghi di circondario . . . . .	146	114	32	112	86	26	34	28	6
Altri comuni . . . . .	658	478	180	539	378	161	119	100	19
<b>LIGURIA</b>									
Capoluoghi di provincia . . . . .	95	85	10	67	59	8	28	26	2
Capoluoghi di circondario . . . . .	65	54	11	45	37	8	20	17	3
Altri comuni . . . . .	154	123	31	127	98	29	27	25	2
<b>LOMBARDIA</b>									
Capoluoghi di provincia . . . . .	288	226	62	194	143	51	94	83	11
Capoluoghi di circondario e di distretto . . . . .	116	96	20	87	70	17	29	26	3
Altri comuni . . . . .	650	504	146	550	416	134	100	88	12
<b>VENETO</b>									
Capoluoghi di provincia . . . . .	178	133	45	110	82	28	68	51	17
Capoluoghi di distretto . . . . .	167	113	54	130	84	46	37	29	8
Altri comuni . . . . .	435	314	121	359	257	102	76	57	19
<b>EMILIA</b>									
Capoluoghi di provincia . . . . .	210	158	52	146	106	40	64	52	12
Capoluoghi di circondario . . . . .	89	63	26	74	50	24	15	13	2
Altri comuni . . . . .	301	216	85	235	173	62	66	43	23
<b>TOSCANA</b>									
Capoluoghi di provincia . . . . .	217	173	44	186	104	32	81	69	12
Capoluoghi di circondario . . . . .	88	68	20	82	62	20	6	6	..
Altri comuni . . . . .	329	253	76	264	203	61	65	50	15
<b>MARCHE</b>									
Capoluoghi di provincia . . . . .	45	36	9	32	24	8	13	12	1
Capoluoghi di circondario . . . . .	15	10	5	13	8	5	2	2	..
Altri comuni . . . . .	193	146	47	167	125	42	26	21	5
<b>UMBRIA</b>									
Capoluogo di provincia . . . . .	31	25	6	24	19	5	7	6	1
Capoluoghi di circondario . . . . .	48	30	18	41	24	17	7	6	1
Altri comuni . . . . .	105	68	37	92	60	32	13	8	5
<b>LAZIO</b>									
Capoluogo di provincia . . . . .	190	152	38	144	118	26	46	34	12
Capoluoghi di circondario . . . . .	30	18	12	24	12	12	6	6	..
Altri comuni . . . . .	117	85	32	107	77	30	10	8	2
<b>ABRUZZI E MOLISE</b>									
Capoluoghi di provincia . . . . .	41	26	15	34	21	13	7	5	2
Capoluoghi di circondario . . . . .	31	15	16	28	13	15	3	2	1
Altri comuni . . . . .	190	154	36	176	144	32	14	10	4
<b>CAMPANIA</b>									
Capoluoghi di provincia . . . . .	249	185	64	228	167	61	21	18	3
Capoluoghi di circondario . . . . .	76	51	25	70	46	24	6	5	1
Altri comuni . . . . .	323	230	93	297	209	88	26	21	5
<b>PUGLIE</b>									
Capoluoghi di provincia . . . . .	61	48	13	50	38	12	11	10	1
Capoluoghi di circondario . . . . .	74	50	24	71	47	24	3	3	..
Altri comuni . . . . .	203	146	57	175	129	46	28	17	11
<b>BASILICATA</b>									
Capoluogo di provincia . . . . .	9	7	2	8	6	2	1	1	..
Capoluoghi di circondario . . . . .	17	12	5	15	10	5	2	2	..
Altri comuni . . . . .	88	68	20	75	58	17	13	10	3
<b>CALABRIE</b>									
Capoluoghi di provincia . . . . .	36	28	8	33	25	8	3	3	..
Capoluoghi di circondario . . . . .	37	24	13	35	22	13	2	2	..
Altri comuni . . . . .	151	111	40	142	102	40	9	9	..
<b>SICILIA</b>									
Capoluoghi di provincia . . . . .	213	153	60	163	109	54	50	44	6
Capoluoghi di circondario . . . . .	115	68	47	109	64	45	6	4	2
Altri comuni . . . . .	311	259	52	285	238	47	26	21	5
<b>SARDEGNA</b>									
Capoluoghi di provincia . . . . .	20	15	5	17	12	5	3	3	..
Capoluoghi di circondario . . . . .	29	21	8	23	16	7	6	5	1
Altri comuni . . . . .	95	80	15	81	71	10	14	9	5
<b>REGNO</b>									
Capoluoghi di provincia . . . . .	2 069	1 592	477	1 515	1 130	385	554	462	92
Capoluoghi di circondario e di distretto . . . . .	1 143	807	336	959	651	308	184	156	28
Altri comuni . . . . .	4 303	3 235	1 068	3 671	2 738	933	632	497	155
<b>Totale . . . . .</b>	<b>7 515</b>	<b>5 634</b>	<b>1 881</b>	<b>6 145</b>	<b>4 519</b>	<b>1 626</b>	<b>1 370</b>	<b>1 115</b>	<b>255</b>

Morti accidentali secondo

TAVOLA II

Table with columns for PROVINCE, COMPLESSO, and various causes of death (ubriachezza, annegamento, freddo, insolazione, fulminazione, caduta). Rows list provinces like ALESSANDRIA, ANCONA, AQUILA, etc.

le cause che le produssero.

Table with columns for causes of death (PER ESPLOSIONE, Per ferite da taglio, Per lesioni da macchine agrarie ed industriali, etc.). Rows correspond to the provinces listed on page 82.











TAVOLA III.

Morti accidentali per mesi

M E S I	COMPLESSO																
	Per ubbriachezza		Per annegamento		Per freddo		Per insolazione		Per fulminazione		Per caduta						
	Totale	M.	F.	M.	F.	M.	F.	M.	F.	M.	F.	M.	F.	M.	F.	M.	F.
Gennaio	453	325	128	2	1	28	9	18	1	..	..	1	..	127	31	..	..
Febbraio	409	292	117	2	..	41	9	3	1	..	..	..	..	108	29	..	..
Marzo	440	304	136	3	..	49	29	4	1	..	..	2	..	117	31	..	..
Aprile	439	320	119	2	..	71	29	..	..	..	..	9	6	101	29	..	..
Maggio	543	408	135	1	..	99	43	..	..	2	1	34	11	143	26	..	..
Giugno	563	425	138	1	..	115	46	..	..	..	..	23	7	131	32	..	..
Luglio	738	573	165	2	..	234	58	..	..	20	3	28	10	147	41	..	..
Agosto	644	494	150	1	..	149	50	..	..	1	1	31	17	156	36	..	..
Settembre	506	363	143	6	..	76	47	..	..	..	..	7	6	145	38	..	..
Ottobre	538	383	155	2	1	73	39	..	..	..	..	6	1	151	39	..	..
Novembre	442	323	119	3	..	38	6	7	3	..	..	1	..	127	29	..	..
Dicembre	430	309	121	2	..	29	13	15	9	..	..	1	..	106	28	..	..
ANNO	6145	4519	1626	27	2	1002	378	47	15	23	5	143	58	1559	389	..	..

Morti accidentali.

PER SESSO E STATO CIVILE SECONDO LE CAUSE CHE LE PRODUSSERO.

TAVOLA IV.

CAUSE DELLE MORTI ACCIDENTALI	COMPLESSO			CELIBI			CONIUGATI			VEDOVI			STATO CIVILE IGNOTO		
	Totale	M.	F.	Totale	M.	F.	Totale	M.	F.	Totale	M.	F.	Totale	M.	F.
	Per ubbriachezza	29	27	2	14	14	..	8	8	..	5	3	2	2	2
Per annegamento	1380	1002	378	1048	747	301	239	188	51	69	44	25	24	23	1
Per freddo	62	47	15	47	33	14	10	9	1	3	3	..	2	2	..
Per insolazione	28	23	5	10	9	1	13	9	4	4	4	..	1	1	..
Per fulminazione	201	143	58	94	66	28	97	71	26	9	5	4	1	1	..
Per caduta	1948	1559	389	767	623	144	826	718	108	327	190	137	28	28	..
Per esplosione di polvere o dinam.	48	45	3	25	24	1	19	18	1	4	3	1	..	..	..
Id. d'armi da fuoco	150	132	18	112	100	12	35	29	6	3	3	..	..	..	..
Id. di mine	16	16	..	3	3	..	12	12	..	1	1	..	..	..	..
Per ferite d'arma da taglio	84	27	7	16	12	4	13	11	2	4	3	1	1	1	..
Per lesioni da macchine agrarie ed industriali	53	45	8	29	23	6	21	19	2	2	2	..	1	1	..
Per schiacciamento	943	794	149	480	388	92	376	338	38	61	44	17	26	24	2
Per violenze d'animali	97	85	14	57	48	9	29	27	2	9	6	3	2	2	..
Per ustione	801	333	468	623	275	348	89	36	53	83	18	65	6	4	2
Per inanizione	1	..	1	1	..	1	..	..	..	..	..	..	..	..	..
Per soffocamento	75	42	33	73	42	31	..	..	2	2	2	..	..	..	..
Per asfissia	143	109	34	85	59	26	45	39	6	8	6	2	5	5	..
Per morsi di vipera o di altri animali velenosi	8	7	1	5	4	1	2	2	..	1	1	..	..	..	..
Per avvelenamenti acuti	55	31	24	34	21	13	17	9	8	4	1	3	..	..	..
Per cause diverse o ignote	73	54	19	36	27	9	20	17	3	15	8	7	2	2	..
TOTALE	6145	4519	1626	3559	2518	1041	1871	1560	311	614	345	269	101	96	5

TOTALE DEL REGNO.

secondo le cause che le produssero.

di polvere o dinamite	PER ESPLOSIONE																										
	d'armi da fuoco		di mine		Per ferite da taglio		Per lesioni da macchine agrarie ed industriali		Per schiacciamento		Per violenze d'animali		Per ustione		Per inanizione		Per soffocamento		Per asfissia		Per morsi di vipera o di altri animali velenosi		Per avvelenamenti acuti		Per cause diverse o ignote		
	M.	F.	M.	F.	M.	F.	M.	F.	M.	F.	M.	F.	M.	F.	M.	F.	M.	F.	M.	F.	M.	F.	M.	F.	M.	F.	M.
2	..	12	3	1	..	5	1	2	..	64	14	4	2	37	64	..	..	5	1	13	1	1	..	2	..	1	..
..	..	9	2	2	..	8	1	2	..	66	10	9	2	24	51	..	..	3	5	12	4	..	..	1	1	2	2
..	..	8	..	3	..	4	..	2	..	63	5	6	..	28	59	..	..	2	3	4	3	..	..	2	3	7	2
5	..	8	2	3	..	..	..	2	..	76	10	6	..	23	35	..	..	4	2	3	3	..	..	3	2	4	1
2	..	4	..	1	..	..	..	2	..	66	13	4	..	21	27	..	1	5	4	11	2	..	1	4	..	6	4
29	3	5	1	1	..	2	..	..	..	69	11	10	2	22	24	..	..	4	5	11	2	1	..	..	3	1	1
3	..	9	2	..	..	..	..	..	..	61	15	11	1	31	20	..	..	5	4	3	3	1	..	4	3	5	3
2	..	14	3	1	..	1	1	9	2	68	11	13	1	28	20	..	..	2	2	6	3	3	..	3	2	6	1
..	..	17	3	2	..	1	..	4	1	57	16	6	3	22	18	..	..	2	1	10	3	1	..	5	7	2	..
1	..	14	2	1	..	1	..	2	2	83	27	4	1	21	37	..	..	2	3	13	1	..	..	4	1	5	1
1	..	15	..	..	..	3	1	5	..	54	12	6	..	42	61	..	..	3	2	8	3	..	..	1	1	9	1
..	..	17	..	1	..	2	1	3	..	67	5	4	2	34	52	..	..	5	1	15	6	..	..	2	1	6	3
45	3	132	18	16	..	27	7	45	8	794	149	83	14	333	468	..	1	42	33	109	34	7	1	31	24	54	19

Morti accidentali

PER SESSO E PER ETÀ SECONDO LE CAUSE CHE LE PRODUSSERO.

TAVOLA V.

CAUSE DELLE MORTI ACCIDENTALI	COMPLESSO			Dalla nascita a 1 anno		Da 1 a 5 anni		Da 5 a 15 anni		Da 15 a 30 anni		Da 30 a 40 anni		Da 40 a 50 anni		Da 50 a 60 anni		Da 60 a 70 anni		Da 70 anni in su		Età ignota			
	Tot.	M.	F.	M.	F.	M.	F.	M.	F.	M.	F.	M.	F.	M.	F.	M.	F.	M.	F.	M.	F.	M.	F.		
	Per ubbriachezza	29	27	2	..	..	..	..	..	..	2	..	6	..	4	..	8	..	7	..	..	..	2	..	
Per annegamento	1380	1002	378	3	4	232	169	239	81	224	49	64	20	66	12	63	13	62	17	44	12	5	1		
Per freddo	62	47	15	24	10	..	..	2	..	3	..	2	1	2	2	5	1	6	1	3	..	..	..		
Per insolazione	28	23	5	1	..	1	2	..	1	1	3	..	6	1	3	..	2	1	5	1	..	..	..		
Per fulminazione	201	143	58	..	..	3	2	19	10	39	18	30	12	18	10	21	4	12	2	1	..	..	..		
Per caduta	1948	1559	389	9	8	56	33	147	38	268	29	178	20	222	32	225	49	257	81	195	99	2	..		
Per esplosione di polvere o dinamite	48	45	3	..	..	..	..	7	..	18	1	6	..	3	2	6	..	3	..	2	..	..	..		
Id. d'armi da fuoco	150	132	18	..	..	3	3	25	3	67	7	14	2	7	2	13	..	3	1	..	..	..	..		
Id. di mine	16	16	..	..	..	..	..	..	..	7	..	5	..	2	..	2	..	..	..	..	..	..	..		
Per ferite da taglio	84	27	7	..	..	1	3	2	1	9	1	4	..	3	..	3	2	4	..	..	..	1	..		
Per lesioni da macchine agrarie ed industriali	53	45	8	..	..	..	..	4	3	17	2	15	..	6	1	2	1	..	1	1	..	..	..		
Per schiacciamento	943	794	149	7	3	47	43	99	29	217	15	143	15	108	11	84	15	51	10	36	8	2	..		
Per violenze d'animali	97	85	14	4	3	1	4	18	..	19	2	10	2	10	1	4	..	8	2	9	..	..	..		
Per ustione	801	333	468	23	31	166	187	49	85	24	24	13	17	11	17	11	21	19	28	17	57	1	..		
Per inanizione	1	..	1	..	..	..	..	1	..	..	..	..	..	..	..	..	..	..	..	..	..	..	..	..	
Per soffocamento	75	42	33	17	17	13	13	8	..	3	..	..	..	1	..	1	..	..	..	..	..	..	..	..	
Per asfissia	143	109	34	14	11	11	11	10	1	21	3	14	2	17	2	12	2	7	1	3	1	..	..	..	
Per morsi di vipera o di altri animali velenosi	8	7	1	..	..	1	..	2	1	1	..	1	..	..	..	2	..	..	..	..	..	..	..	..	..
Per avvelenamenti acuti	55	31	24	1	2	8	3	2	4	8	5	5	3	2	..	4	3	..	3	1	1	..	..	..	..
Per cause diverse o ignote	73	54	19	..	1	1	1	8	4	9	1	8	..	5	2	11	4	7	..	5	6	..	..	..	..
TOTALE	6145	4519	1626	103	90	543	473	643	261	957	158	521	94	492	96	479	116	448	148	323	188	10	2	..	..

TOTALE DEL REGNO.

Morti accidentali avvenute in

TAVOLA VI.

PROFESSIONI ESERCITATE DAI GENITORI DEI FANCIULLI DEFUNTI	Per ubbriachezza		Per annegamento		Per freddo		Per insolazione		Per fulminazione		Per caduta		PER ESPLOSIONE							
													di polvere o dinamite		d'armi da fuoco		di mine			
	M.	F.	M.	F.	M.	F.	M.	F.	M.	F.	M.	F.	M.	F.	M.	F.	M.	F.	M.	F.
Agricoltori, giardinieri	271	161	2	1			17	11	88	39	3		18	6						
Armaiuoli, fabbri-ferrai	10	2				1			5											
Avvocati, notai, procuratori		1							1											
Barcaioli e marinai di fiumi e laghi	1								1											
Barcaioli e marinai di mare	7	1							4	1										
Beneestanti, possidenti	12	5	1		1				6	2			2							
Braccianti, giornalieri	26	13							15	3	1		1							
Caffettieri, liquoristi									3											
Calderai, lattonieri, ottonai	2								3											
Calzolari	13	4							2	3										
Camerieri, domestici, servi	1								3											
Cantinieri, osti, trattori	2	1							3	1										
Carbonai									1											
Carrettieri	7	2		1					7	1										
Cavatori e minatori	1	1																		
Cocchieri e vetturini									2											
Commercianti, negozianti	2	3							1	2	1									
Commessi di negozio	1																			
Conciapelli	1	1																		
Cuochi, friggitori, rosticciari																				
Ebanisti, falegnami, zoccolai	7	2							4	2		1								
Facchini	2	1																		
Farmacisti									1	1										
Fattorini (banche, poste e telegrafi)									1											
Filatori e tessitori	3	5	1						2	3										
Fonditori																				
Fornaciai	3	1																		
Fornai	1	1								1										
Guardie di P. S., di città, doganali, ecc.	4	1																		
Impiegati e scrivani	3	3	1						8											
Incisori, pittori e scultori																				
Lavandai	1																			
Macellai	2																			
Maestri e professori	1																			
Maniscalchi		1																		
Materassai																				
Medici									1											
Mendicanti									1											
Muratori	7	6					1		10	3		1								
Operai in genere	12	9					1		5	2	1									
Pastori	5	3							2	3										
Pizzicagnoli e salumai	3								2											
Sarti	3	1							2	1										
Scalpellini, selciatori e tagliapietre	2	2					1		1			1								
Tintori e verniciatori		1																		
Professioni girovaghe	1								1											
Altre professioni o ignote	57	21	21	9	1				83	10	1		4							
TOTALE	474	254	26	10	3	1	22	12	212	79	7		28	6						

individui d'età inferiore a 15 anni.

PROFESSIONI ESERCITATE DAI GENITORI DEI FANCIULLI DEFUNTI	Per ferite da taglio		Per lesioni da macchine agricole ed industriali		Per schiacciamento		Per violenze d'armi		Per ustione		Per inanizione		Per soffocamento		Per asfissia		Per morsi di vipera o di altri animali velenosi		Per avvelenamenti acuti		Per cause diverse o ignote		TOTALE		
	M.	F.	M.	F.	M.	F.	M.	F.	M.	F.	M.	F.	M.	F.	M.	F.	M.	F.	M.	F.	M.	F.	M.	F.	
Agricoltori, giardinieri	2				63	35	13	7	104	137													623	497	
Armaiuoli, fabbri-ferrai					3	1			3	3													21	7	
Avvocati, notai, procuratori																							1	1	
Barcaioli e marinai di fiumi e laghi									1														3	7	
Barcaioli e marinai di mare					3	2				4													15	19	
Beneestanti, possidenti					3	2			9	6													37	49	
Braccianti, giornalieri					1	5	4	3	16	24													76	49	
Caffettieri, liquoristi					1				1	2													3	2	
Calderai, lattonieri, ottonai																							5	1	
Calzolari					7	3			2	6													25	18	
Camerieri, domestici, servi									1	4													6	4	
Cantinieri, osti, trattori									1	1													9	3	
Carbonai																							3	3	
Carrettieri					10	1			6	1													32	6	
Cavatori e minatori					9	1		1	1	1													14	2	
Cocchieri e vetturini					4				2	3													8	3	
Commercianti, negozianti						2			6	4													12	11	
Commessi di negozio																							1	3	
Conciapelli										2													1	1	
Cuochi, friggitori, rosticciari					1	1																	1	1	
Ebanisti, falegnami, zoccolai					3	1	2		7	10													26	18	
Facchini					2	1			3	3													8	6	
Farmacisti									1														1	1	
Fattorini (banche, poste e telegrafi)					1				1	1													2	2	
Filatori e tessitori					1				4	2													13	10	
Fonditori									1														1	1	
Fornaciai									2	2													5	5	
Fornai									1	1													2	3	
Guardie di P. S., di città, doganali, ecc.									2	2													5	3	
Impiegati e scrivani									1	1													21	17	
Incisori, pittori e scultori																							1	1	
Lavandai									1	1													2	2	
Macellai									1	1													3	6	
Maestri e professori																							1	1	
Maniscalchi																								1	2
Materassai																							1	1	
Medici									1														1	2	
Mendicanti																							1	1	
Muratori									1	3													35	19	
Operai in genere									5	2	1												37	23	
Pastori									2	3													13	10	
Pizzicagnoli e salumai																							4	4	
Sarti									2	1													12	4	
Scalpellini, selciatori e tagliapietre									1														7	5	
Tintori e verniciatori																							1	2	
Professioni girovaghe									1														3	3	
Altre professioni o ignote																							191	104	
TOTALE	3	4	4	3	153	75	23	7	238	303												1289	824		



Morti accidentali avvenute in individui d'età superiore a 15 anni — MASCHI.

PROFESSIONI	TOTALE DEI MORTI	Per ubbriachezza	Per annegamento	Per freddo	Per insolazione	Per fulminazione	Per caduta	PER ESPLOSIONE																
								di polvere o dinamite	d'armi da fuoco	di mine	Per ferite da taglio	Per lesioni da macchine agricole ed industriali	Per schiacciamento	Per violenze d'animali	Per ustione	Per inanzione	Per soffocamento	Per asfissia	Per morsi di vipera o di altri animali velenosi	Per avvelamenti acuti	Per cause diverse o ignote			
Sarti . . . . .	15	..	4	..	..	..	7	..	1	..	..	..	3	..	..	..	..	..	..	..	..	..	..	..
Scalpellini, secliatori e tagliapietre . . . . .	24	..	2	1	1	3	5	1	..	..	1	..	9	..	1	..	..	..	..	..	..	..	..	..
Scolari e studenti . . . . .	23	..	13	..	..	1	4	..	4	..	..	..	1	..	..	..	..	..	..	..	..	..	..	..
Tabaccai (lavoranti). . . . .	1	..	..	..	..	..	1	..	..	..	..	..	..	..	..	..	..	..	..	..	..	..	..	..
Tintori e verniciatori . . . . .	6	..	1	1	..	..	1	..	1	..	..	1	1	..	..	..	..	..	..	..	..	..	..	..
Tipografi . . . . .	2	..	1	..	..	..	1	..	..	..	..	..	..	..	..	..	..	..	..	..	..	..	..	..
Professioni girovaghe . . . . .	18	2	2	..	..	..	10	..	..	..	..	..	4	..	..	..	..	..	..	..	..	..	..	..
Altre professioni o ignote . . . . .	231	3	53	..	2	4	90	..	6	..	2	3	49	3	5	..	3	..	..	..	..	5	3	
<b>Totale . . . . .</b>	<b>3230</b>	<b>27</b>	<b>528</b>	<b>21</b>	<b>20</b>	<b>121</b>	<b>1 347</b>	<b>38</b>	<b>104</b>	<b>16</b>	<b>24</b>	<b>41</b>	<b>641</b>	<b>60</b>	<b>95</b>	<b>..</b>	<b>4</b>	<b>74</b>	<b>4</b>	<b>20</b>	<b>45</b>	<b>..</b>	<b>..</b>	<b>..</b>

FEMMINE.

Agiate . . . . .	31	..	3	..	..	..	13	1	1	..	..	..	1	..	8	..	..	2	..	1	1	..	..	..
Attendenti alle cure domestiche . . . . .	173	1	25	..	1	4	75	1	5	..	..	1	14	..	40	..	..	1	..	2	3	..	..	..
Braccianti, lavoranti . . . . .	24	..	2	..	..	..	8	..	..	..	1	..	3	..	9	..	..	..	..	..	1	..	..	..
Cameriere, serve. . . . .	47	..	3	..	..	..	27	..	..	..	..	..	2	..	10	..	..	2	..	1	2	..	..	..
Contadine, ortolane . . . . .	344	..	75	3	3	37	121	1	2	..	1	4	31	4	46	..	2	4	..	8	2	..	..	..
Cuoche, ostesse . . . . .	2	..	..	..	..	..	1	..	..	..	..	..	..	..	..	..	..	..	..	..	..	..	..	..
Filatrici, tessitrici . . . . .	67	1	5	..	..	5	33	..	1	..	..	..	6	1	13	..	1	1	..	..	..	..	..	1
Lavandaie . . . . .	7	..	2	..	..	..	2	..	..	..	..	..	1	..	2	..	..	..	..	..	..	..	..	..
Levatrici . . . . .	1	..	..	..	..	..	..	..	..	..	..	..	..	..	1	..	..	..	..	..	..	..	..	..
Maestre . . . . .	1	..	..	..	..	..	..	..	..	..	..	..	..	..	1	..	..	..	..	..	..	..	..	..
Mendicanti . . . . .	16	..	2	2	..	..	3	..	..	..	..	..	..	..	..	..	..	..	..	..	..	..	..	..
Merciaie . . . . .	1	..	..	..	..	..	..	..	..	..	..	..	1	..	8	..	..	..	..	..	..	..	..	..
Modiste, sarte . . . . .	22	..	3	..	..	..	5	..	1	..	..	..	..	..	1	..	..	..	..	..	..	..	..	..
Tabaccalle (venditrici) . . . . .	1	..	1	..	..	..	..	..	..	..	..	..	..	..	..	..	..	..	..	..	..	..	..	..
Altre professioni o ignote . . . . .	65	..	3	..	..	..	21	..	2	..	1	..	14	1	19	..	..	..	..	..	..	1	3	..
<b>Totale . . . . .</b>	<b>802</b>	<b>2</b>	<b>124</b>	<b>5</b>	<b>4</b>	<b>46</b>	<b>310</b>	<b>3</b>	<b>12</b>	<b>..</b>	<b>3</b>	<b>5</b>	<b>74</b>	<b>7</b>	<b>165</b>	<b>..</b>	<b>3</b>	<b>11</b>	<b>..</b>	<b>15</b>	<b>13</b>	<b>..</b>	<b>..</b>	<b>..</b>











Segue TAVOLA VIII.

**Suicidi secondo i mezzi di distruzione.**

COMPARTIMENTI	COMPLESSO			Per annegamento		Con armi da fuoco		Con armi da taglio		Per impiccamento		Per precipitazione		Per schiacciamento sotto convogli ferroviari		Per avvelenamento		Per asfissia		Per altri mezzi		Per mezzi ignoti	
	Tot.	M.	F.	M.	F.	M.	F.	M.	F.	M.	F.	M.	F.	M.	F.	M.	F.	M.	F.	M.	F.	M.	F.
<b>PIEMONTE</b>																							
Capoluoghi di provincia.	57	45	12	4	3	16	..	2	..	5	3	9	4	1	..	1	..	7	2	..	..	..	..
Capoluoghi di circondario	34	28	6	4	3	10	..	1	..	4	..	1	1	6	..	1	..	1	1	..	..	..	..
Altri comuni . . . . .	119	100	19	15	8	26	..	3	..	22	5	8	3	18	3	3	..	5	..	..	..	..	..
<b>LIGURIA</b>																							
Capoluoghi di provincia.	28	26	2	3	..	9	..	1	..	3	..	5	1	..	..	5	1	..	..	..	..	..	..
Capoluoghi di circondario	20	17	3	3	1	2	..	..	..	5	1	3	..	1	..	1	..	1	1	..	..	..	..
Altri comuni . . . . .	27	25	2	4	..	6	..	1	..	3	1	4	1	3	..	1	..	3	..	..	..	..	..
<b>LOMBARDIA</b>																							
Capoluoghi di provincia.	94	83	11	8	1	32	..	4	..	10	1	12	3	7	..	4	4	6	2	..	..	..	..
Capoluoghi di circ. e distr.	20	17	3	4	3	14	..	..	..	5	..	..	..	1	..	1	..	1	1	..	..	..	..
Altri comuni . . . . .	100	86	12	32	4	23	1	3	1	22	2	3	1	2	..	2	1	1	2	..	..	..	..
<b>VENETO</b>																							
Capoluoghi di provincia.	68	51	17	14	6	17	..	4	1	6	..	2	3	..	..	5	6	3	1	..	..	..	..
Capoluoghi di distretto	37	29	8	6	4	4	..	4	1	7	..	3	2	1	..	1	1	3	..	..	..	..	..
Altri comuni . . . . .	76	57	19	13	11	8	..	8	..	18	8	4	..	2	..	2	..	2	..	..	..	..	..
<b>EMILIA</b>																							
Capoluoghi di provincia.	64	52	12	10	8	23	..	2	2	5	..	2	..	3	..	2	1	4	1	..	..	1	..
Capoluoghi di circondario	15	13	2	1	..	6	..	1	..	3	1	1	1	..	..	..	..	1	..	..	..	..	..
Altri comuni . . . . .	66	43	23	15	10	12	2	4	..	8	8	1	..	2	..	1	3	..	..	..	..	..	..
<b>TOSCANA</b>																							
Capoluoghi di provincia.	81	69	12	20	1	17	1	4	1	5	1	10	5	1	..	4	..	5	3	..	..	3	..
Capoluoghi di circondario	6	6	..	2	..	1	..	1	..	..	..	2	..	..	..	..	..	..	..	..	..	..	..
Altri comuni . . . . .	65	50	15	11	9	8	..	..	..	17	3	4	2	3	..	2	1	5	..	..	..	..	..
<b>MARCHE</b>																							
Capoluoghi di provincia.	13	12	1	1	..	5	..	..	..	..	..	5	1	..	..	1	..	..	..	..	..	..	..
Capoluoghi di circondario	2	2	..	..	..	2	..	..	..	..	..	..	..	..	..	..	..	..	..	..	..	..	..
Altri comuni . . . . .	26	21	5	5	3	4	1	2	..	4	1	3	..	..	..	3	..	..	..	..	..	..	..
<b>UMBRIA</b>																							
Capoluoghi di provincia.	7	6	1	1	1	1	..	..	..	1	..	2	..	..	..	..	..	1	..	..	..	..	..
Capoluoghi di circondario	7	6	1	1	..	1	..	..	..	..	1	3	..	..	..	1	..	..	..	..	..	..	..
Altri comuni . . . . .	13	8	5	3	1	3	1	..	..	2	2	..	..	..	..	1	..	..	..	..	..	..	..
<b>LAZIO</b>																							
Capoluogo di provincia.	46	34	12	9	4	12	..	3	1	..	7	3	..	..	..	3	2	..	2	..	..	..	..
Capoluoghi di circondario	6	6	..	1	..	2	..	..	..	1	..	..	..	2	..	..	..	..	..	..	..	..	..
Altri comuni . . . . .	10	8	2	2	..	3	..	1	..	2	1	..	1	..	..	..	..	..	..	..	..	..	..
<b>ABRUZZI E MOLISE</b>																							
Capoluoghi di provincia.	7	5	2	..	1	2	..	1	..	1	1	..	..	..	..	..	..	1	..	..	..	..	..
Capoluoghi di circondario	3	2	1	..	..	1	..	..	..	..	1	..	..	1	..	..	..	..	..	..	..	..	..
Altri comuni . . . . .	14	10	4	3	3	5	..	..	..	..	..	1	1	..	..	1	..	..	..	..	..	..	..
<b>CAMPANIA</b>																							
Capoluoghi di provincia.	21	18	3	3	3	7	..	1	..	..	..	2	..	1	..	3	..	1	..	..	..	..	..
Capoluoghi di circondario	6	5	1	..	..	3	..	1	..	..	..	1	..	..	..	1	..	..	..	..	..	..	..
Altri comuni . . . . .	26	21	5	4	2	7	1	1	1	4	1	5	..	..	..	..	..	..	..	..	..	..	..
<b>PUGLIE</b>																							
Capoluoghi di provincia.	11	10	1	1	1	4	..	..	..	1	..	2	..	..	..	2	..	..	..	..	..	..	..
Capoluoghi di circondario	3	3	..	..	..	1	..	1	..	..	..	1	..	..	..	..	..	..	..	..	..	..	..
Altri comuni . . . . .	28	17	11	12	5	4	1	..	1	1	2	..	1	..	..	..	1	..	..	..	..	..	..
<b>BASILICATA</b>																							
Capoluogo di provincia.	1	1	..	..	..	1	..	..	..	..	..	..	..	..	..	..	..	..	..	..	..	..	..
Capoluoghi di circondario	2	2	..	..	..	..	..	..	..	2	..	..	..	..	..	..	..	..	..	..	..	..	..
Altri comuni . . . . .	13	10	3	..	2	5	1	..	..	4	..	1	..	..	..	..	..	..	..	..	..	..	..
<b>CALABRIE</b>																							
Capoluoghi di provincia.	3	3	..	1	..	1	..	..	..	..	..	..	..	..	..	1	..	..	..	..	..	..	..
Capoluoghi di circondario	2	2	..	..	..	1	..	..	..	1	..	..	..	..	..	..	..	..	..	..	..	..	..
Altri comuni . . . . .	9	9	..	1	..	5	..	..	..	1	..	2	..	..	..	..	..	..	..	..	..	..	..
<b>SICILIA</b>																							
Capoluoghi di provincia.	50	44	6	4	..	19	1	4	..	4	..	3	1	..	..	7	2	..	..	..	..	5	..
Capoluoghi di circondario	6	4	2	1	1	2	..	..	..	1	..	..	..	..	..	1	..	..	..	..	..	..	..
Altri comuni . . . . .	26	21	5	..	2	13	1	1	..	3	..	2	2	..	..	2	..	..	..	..	..	..	..
<b>SARDEGNA</b>																							
Capoluoghi di provincia.	3	3	..	..	..	1	..	1	..	1	..	..	..	..	..	..	..	..	..	..	..	..	..
Capoluoghi di circondario	6	5	1	1	1	1	..	..	..	2	..	1	..	..	..	..	..	..	..	..	..	..	..
Altri comuni . . . . .	14	9	5	2	1	6	..	..	..	1	..	1	..	..	..	3	..	..	..	..	..	..	..
<b>REGNO</b>																							
Capoluoghi di provincia.	554	462	92	79	29	167	2	27	5	42	6	53	23	14	..	38	16	28	11	..	..	9	..
Capoluoghi di circ. e distr.	184	156	28	24	13	51	..	9	1	31	3	16	5	11	1	7	4	7	1	..	..	..	..
Altri comuni . . . . .	632	497	135	122	61	138	9	24	3	112	34	38	13	30	3	17	10	16	2	..	..	..	..
<b>Totale . . . . .</b>	<b>1370</b>	<b>1115</b>	<b>255</b>	<b>225</b>	<b>103</b>	<b>356</b>	<b>11</b>	<b>60</b>	<b>9</b>	<b>185</b>	<b>43</b>	<b>112</b>	<b>41</b>	<b>55</b>	<b>4</b>	<b>62</b>	<b>30</b>	<b>51</b>	<b>14</b>	..	..	9	..

TAVOLO IX.

**Suicidi secondo lo stato civile delle persone.**

COMPARTIMENTI	COMPLESSO			CELIBI			CONIUGATI			VEDOVI			STATO CIVILE IGNOTO		
	TOTALE	Maschi	Femmine	TOTALE	Maschi	Femmine	TOTALE	Maschi	Femmine	TOTALE	Maschi	Femmine	TOTALE	Maschi	Femmine
Piemonte . . . . .	210	173	37	87	69	18	84	73	11	30	24	6	9	7	2
Liguria . . . . .	75	68	7	41	40	1	20	16	4	10	8	2	4	4	..
Lombardia . . . . .	223	197	26	90	81	9	102	87	15	24	20	4	7	6	1
Veneto . . . . .	181	137	44	79	64	15	71	52	19	28	18	10	3	3	..
Emilia . . . . .	145	108	37	60	49	11	56	39	17	27	18	9	2	2	..
Toscana . . . . .	152	125	27	64	54	10	60	48	12	23	18	5	5	5	..
Marche . . . . .	41	35	6	15	14	1	21	17	4	5	4	1	..	..	..
Umbria . . . . .	27	20	7	12	9	3	14	10	4	1	1	..	..	..	..
Lazio . . . . .	62	48	14	34	30	4	19	12	7	4	2	2	5	4	1
Abruzzi e Molise . . . . .	24	17	7	12	9	3	9	6	3	3	2	1	..	..	..
Campania . . . . .	53	44	9	24	21	3	25	20	5	4	3	1	..	..	..
Puglie . . . . .	42	30	12	17	12	5	19	15	4	6	3	3	..	..	..
Basilicata . . . . .	16	13	3	11	8	3	5	5	..	..	..	..	..	..	..
Calabrie . . . . .	14	14	..	11	11	..	3	3	..	..	..	..	..	..	..
Sicilia . . . . .	82	69	13	43	38	5	26	21	5	3	2	1	10	8	2
Sardegna . . . . .	23	17	6	15	11	4	6	5	1	1	..	1	1	1	..
REGNO . . . . .	370	315	255	165	123	92	140	129	111	169	123	46	46	40	6

TAVOLO X.

**Suicidi secondo lo stato civile delle persone e i mezzi di distruzione.**

MEZZI DI DISTRUZIONE	COMPLESSO			CELIBI			CONIUGATI			VEDOVI			STATO CIVILE IGNOTO		
	TOTALE	Maschi	Femmine	TOTALE	Maschi	Femmine	TOTALE	Maschi	Femmine	TOTALE	Maschi	Femmine	TOTALE	Maschi	Femmine
Per annegamento . . . . .	328	225	103	110	70	40	144	101	43	58	42	16	16	12	4
Con armi da fuoco . . . . .	367	356	11	245	241	4	99	94	5	15	14	1	8	7	1
Con armi da taglio . . . . .	69	60	9	20	20	..	34	30	4	15	10	5	..	..	..
Per impiccamento . . . . .	228	185	43	78	67	11	114	90	24	31	23	8	5	5	..
Per precipitazione . . . . .	153	112	41	47	36	11	74	56	18	27	16	11	5	4	1
Per schiacciamento sotto conv. ferrov. . . . .	59	55	4	28	26	2	22	21	1	5	4	1	4	4	..
Per avvelenamento . . . . .	92	62	30	46	31	15	34	22	12	10	7	3	2	2	..
Per asfissia . . . . .	65	51	14	36	27	9	18	14	4	7	6	1	4	4	..
Per altri mezzi . . . . .	..	..	..	..	..	..	..	..	..	..	..	..	..	..	..
Per mezzi ignoti . . . . .	9	9	..	5	5	..	1	1	..	1	1	..	2	2	..
TOTALE . . . . .	370	315	255	165	123	92	140	129	111	169	123	46	46	40	6

TAVOLA XI.

Suicidi per mesi, in ciascun

M E S I	R E G N O			P I E M O N T E		L I G U R I A		L O M B A R D I A		V E N E T O		E M I L I A		T O S C A N A	
	TOTALE	Maschi	Femmine	Maschi	Femmine	Maschi	Femmine	Maschi	Femmine	Maschi	Femmine	Maschi	Femmine	Maschi	Femmine
Gennaio . . . . .	99	81	18	17	3	7	..	18	3	7	4	5	4	9	1
Febbraio . . . . .	111	91	20	12	5	6	..	13	2	13	3	10	2	7	1
Marzo . . . . .	132	114	18	18	2	5	1	27	4	16	3	14	4	12	..
Aprile . . . . .	138	113	25	20	2	11	1	13	1	13	4	12	4	9	4
Maggio . . . . .	107	88	19	14	2	7	..	13	..	9	3	11	2	8	5
Giugno . . . . .	134	105	29	10	4	7	1	14	4	18	7	7	4	14	3
Luglio . . . . .	138	118	20	16	3	3	..	27	1	12	6	13	5	14	1
Agosto . . . . .	131	105	26	12	5	9	1	17	3	12	5	9	4	9	2
Settembre . . . . .	94	76	18	16	3	2	1	16	..	4	2	6	2	13	2
Ottobre . . . . .	106	88	18	12	3	..	1	21	3	12	2	10	2	16	3
Novembre . . . . .	89	64	25	9	4	6	1	10	4	9	2	5	3	7	3
Dicembre . . . . .	91	72	19	17	1	5	..	8	1	12	3	6	1	7	2
ANNO . . . . .	1370	1115	255	175	37	68	7	197	26	137	44	108	37	125	27

Compartimento e nel Regno.

M E S I	M A R C H E		U M B R I A		L A Z I O		A B R U Z Z I E M O L I S E		C A M P A N I A		P U G L I E		B A S I L I C A T A		C A L A B R I E		S I C I L I A		S A R D E G N A	
	Maschi	Femmine	Maschi	Femmine	Maschi	Femmine	Maschi	Femmine	Maschi	Femmine	Maschi	Femmine	Maschi	Femmine	Maschi	Femmine	Maschi	Femmine	Maschi	Femmine
Gennaio . . . . .	2	..	..	..	5	1	..	1	3	..	2	1	1	..	..	..	4	..	1	..
Febbraio . . . . .	4	..	3	2	5	..	1	1	5	2	1	1	2	..	1	..	7	1	1	..
Marzo . . . . .	4	1	..	..	2	1	1	1	4	..	2	..	1	..	1	..	4	1	3	..
Aprile . . . . .	8	2	..	1	4	1	3	1	5	..	4	2	..	..	4	..	4	2	3	..
Maggio . . . . .	..	1	..	1	7	..	2	1	4	1	1	2	1	1	2	..	7	..	2	..
Giugno . . . . .	4	..	6	..	5	..	1	..	2	1	5	2	2	2	1	..	6	1	3	..
Luglio . . . . .	5	..	3	..	4	..	4	..	6	1	4	..	2	..	1	..	14	1	1	2
Agosto . . . . .	4	..	4	1	1	1	..	..	6	1	4	..	2	..	..	..	9	1	..	2
Settembre . . . . .	2	..	..	..	3	3	..	..	2	1	3	1	1	..	..	..	3	2	..	..
Ottobre . . . . .	..	..	3	..	2	1	3	..	3	1	1	..	2	..	..	..	3	1	..	1
Novembre . . . . .	..	1	1	1	7	3	1	1	3	..	2	..	1	..	..	..	5	3	2	..
Dicembre . . . . .	2	1	..	1	3	3	1	1	3	1	1	1	..	..	..	..	..	..	..	..
ANNO . . . . .	35	6	20	7	48	14	17	7	44	9	30	12	13	5	14	..	69	13	17	6

TAVOLA XII.

Suicidi secondo i mezzi di distruzione,

M E S I	C O M P L E S S O			P e r a n n e g a m e n t o		C o n a r m i d a f u o c o		C o n a r m i d a t a g l i o	
	TOTALE	Maschi	Femmine	Maschi	Femmine	Maschi	Femmine	Maschi	Femmine
Gennaio . . . . .	99	81	18	15	7	33	..	3	1
Febbraio . . . . .	111	91	20	16	9	32	2	8	1
Marzo . . . . .	132	114	18	23	8	22	2	13	1
Aprile . . . . .	138	113	25	19	9	31	..	10	2
Maggio . . . . .	107	88	19	17	9	42	1	2	..
Giugno . . . . .	134	105	29	28	14	24	1	2	..
Luglio . . . . .	138	118	20	27	8	39	1	3	1
Agosto . . . . .	131	105	26	14	9	35	3	6	..
Settembre . . . . .	94	76	18	12	4	31	..	2	..
Ottobre . . . . .	106	88	18	20	9	33	1	3	1
Novembre . . . . .	89	64	25	16	11	13	..	4	..
Dicembre . . . . .	91	72	19	18	6	21	..	4	2
ANNO . . . . .	1370	1115	255	225	103	356	11	60	9

per mesi, in tutto il Regno.

M E S I	P e r i m p i c c a m e n t o		P e r p r e c i p i t a z i o n e		P e r s c h i a c c i a m e n t o s o t t o c o n v o g l i f e r r o v i a r i		P e r a v v e l e n a m e n t o		P e r a s f i s s i a		P e r a l t r i m e z z i		P e r m e z z i i g n o t i	
	Maschi	Femmine	Maschi	Femmine	Maschi	Femmine	Maschi	Femmine	Maschi	Femmine	Maschi	Femmine	Maschi	Femmine
Gennaio . . . . .	14	2	8	3	..	..	1	3	5	2	..	..	2	..
Febbraio . . . . .	14	2	5	2	3	1	5	2	6	1	..	..	2	..
Marzo . . . . .	18	3	21	3	6	..	5	1	5	..	..	..	1	..
Aprile . . . . .	29	7	6	3	5	1	8	3	5	..	..	..	..	..
Maggio . . . . .	10	5	3	2	4	1	7	1	3	..	..	..	..	..
Giugno . . . . .	17	5	17	5	8	..	8	3	1	1	..	..	..	..
Luglio . . . . .	22	3	12	4	9	..	4	3	2	..	..	..	..	..
Agosto . . . . .	19	6	13	4	6	..	6	3	6	1	..	..	..	..
Settembre . . . . .	8	4	6	7	6	..	6	3	5	..	..	..	..	..
Ottobre . . . . .	13	3	8	..	4	..	4	1	3	3	..	..	..	..
Novembre . . . . .	12	..	9	6	..	..	3	4	5	4	..	..	..	..
Dicembre . . . . .	9	3	4	2	4	1	5	3	5	2	..	..	2	..
ANNO . . . . .	185	43	112	41	55	4	62	30	51	14	..	..	9	..

TAVOLA XIII.

Suicidi secondo l'età in ciascun

ETÀ	REGNO			PIEMONTE		LIGURIA		LOMBARDIA		VENETO		EMILIA		TOSCANA	
	TOTALE	Maschi	Femmine	Maschi	Femmine	Maschi	Femmine	Maschi	Femmine	Maschi	Femmine	Maschi	Femmine	Maschi	Femmine
	Da 10 a 15 anni . . . . .	5	4	1	..	..	..	..	..	..	..	..	2	1	1
> 15 > 20 > . . . . .	81	63	18	9	4	3	1	13	4	6	2	3	3	10	..
> 20 > 25 > . . . . .	177	142	35	14	3	10	..	32	1	13	4	16	4	12	11
> 25 > 30 > . . . . .	154	126	28	23	4	8	..	17	3	8	5	12	5	9	3
> 30 > 40 > . . . . .	217	188	29	36	3	17	1	26	2	21	8	19	2	20	2
> 40 > 50 > . . . . .	234	191	43	34	9	9	2	43	3	22	8	18	5	19	2
> 50 > 60 > . . . . .	234	186	48	32	7	9	..	29	9	26	7	19	8	24	3
> 60 > 70 > . . . . .	184	146	38	20	6	8	3	30	3	23	9	11	6	19	4
> 70 > 80 > . . . . .	68	54	14	4	1	4	..	6	1	12	1	6	3	8	2
> 80 in su . . . . .	13	12	1	1	..	..	..	..	..	5	..	2	..	3	..
Età ignota . . . . .	3	3	..	..	..	..	..	2	..	1	..	..	..	..	..
COMPLESSO . . . . .	1370	1115	255	173	37	68	7	197	26	137	44	108	37	125	27

Compartimento e nel Regno.

MARCHE		UMBRIA		LAZIO		ABRUZZI E MOLISE		CAMPANIA		PUGLIE		BASILICATA		CALABRIE		SICILIA		SARDEGNA	
Maschi	Femmine	Maschi	Femmine	Maschi	Femmine	Maschi	Femmine	Maschi	Femmine	Maschi	Femmine	Maschi	Femmine	Maschi	Femmine	Maschi	Femmine	Maschi	Femmine
..	..	..	..	1	..	..	..	..	..	..	..	..	..	..	..	..	..	..	..
2	..	..	1	2	1	2	..	5	1	..	..	2	..	2	..	4	1	1	..
4	..	1	1	9	2	2	..	6	..	4	1	..	3	1	..	18	2	5	3
3	..	2	1	8	1	2	..	5	1	5	2	3	..	5	..	12	2	4	1
6	1	6	2	9	3	..	..	7	..	7	1	4	..	1	..	9	2	..	2
3	2	3	1	5	3	5	3	7	2	3	1	..	..	3	..	14	2	3	..
7	1	5	1	10	3	1	1	7	4	3	3	1	..	1	..	7	1	3	..
7	..	2	..	3	1	2	2	4	1	4	2	1	..	1	..	9	1	1	..
3	1	..	..	1	..	2	1	3	..	2	2	2	..	..	..	1	2	..	..
..	1	1	..	..	..	..	..	..	..	..	..	..	..	..	..	..	..	..	..
..	..	..	..	..	..	..	..	..	..	..	..	..	..	..	..	..	..	..	..
35	6	20	7	48	14	17	7	44	9	30	12	13	3	14	..	69	13	17	6

TAVOLA XIV.

Suicidi secondo l'età e

ETÀ	COMPLESSO			Per annegamento		Con armi da fuoco		Con armi da taglio	
	TOTALE	Maschi	Femmine	Maschi	Femmine	Maschi	Femmine	Maschi	Femmine
	Da 10 a 15 anni . . . . .	5	4	1	..	1	2	..	..
> 15 > 20 > . . . . .	81	63	18	2	6	33	1	2	..
> 20 > 25 > . . . . .	177	142	35	13	14	92	3	3	..
> 25 > 30 > . . . . .	154	126	28	11	10	64	3	4	..
> 30 > 40 > . . . . .	217	188	29	24	12	56	1	14	2
> 40 > 50 > . . . . .	234	191	43	51	19	47	1	11	3
> 50 > 60 > . . . . .	234	186	48	58	18	36	1	13	2
> 60 > 70 > . . . . .	184	146	38	42	15	13	1	9	2
> 70 > 80 > . . . . .	68	54	14	17	7	6	..	3	..
> 80 in su . . . . .	13	12	1	5	1	1	..	1	..
Età ignota . . . . .	3	3	..	2	..	..	..	..	..
COMPLESSO . . . . .	1370	1115	255	225	103	356	11	60	9

i mezzi di distruzione.

Per impiccamento		Per precipitazione		Per schiacciamento sotto convogli ferroviari		Per avvelenamento		Per asfissia		Per altri mezzi		Per mezzi ignoti	
Maschi	Femmine	Maschi	Femmine	Maschi	Femmine	Maschi	Femmine	Maschi	Femmine	Maschi	Femmine	Maschi	Femmine
2	..	..	..	..	..	..	..	..	..	..	..	..	..
7	..	2	4	6	..	5	5	5	2	..	..	1	..
16	1	5	8	4	1	6	4	1	4	..	..	2	..
15	4	9	..	6	..	7	9	9	2	..	..	1	..
26	3	27	1	13	1	11	6	14	3	..	..	3	..
29	7	16	7	12	1	15	3	9	2	..	..	1	..
37	13	19	11	8	..	11	2	4	1	..	..	..	..
39	14	18	4	6	1	6	1	7	..	..	..	..	..
13	1	13	6	..	..	..	..	1	..	..	..	1	..
1	..	3	..	..	..	1	..	..	..	..	..	..	..
..	..	..	..	..	..	..	..	1	..	..	..	..	..
185	43	112	41	55	4	62	30	51	14	..	..	9	..

## Suicidi classificati secondo la condizione o professione delle persone e secondo i mezzi di distruzione — Maschi.

PROFESSIONI	Per annegamento	Con armi da fuoco	Con armi da taglio	Per impiccamento	Per precipitazione	Per schiacciamento	Per avvelenamento	Per asfissia	Per altri mezzi	Per mezzi ignoti	TOTALE
Agricoltori, giardinieri . . . . .	65	46	12	57	8	11	3	3	..	..	205
Armaiuoli, fabbri-ferrai . . . . .	6	2	1	2	..	2	1	2	..	..	16
Avvocati, notai, procuratori . . . . .	..	4	..	1	..	..	..	..	..	1	6
Barcaiuoli e marinai (di mare) . . . . .	1	1	..	..	4	..	..	..	..	..	6
Benestanti, possidenti . . . . .	10	32	2	10	10	2	4	2	..	1	73
Braccianti, giornalieri . . . . .	13	4	3	12	7	1	1	1	..	1	43
Caffettieri, liquoristi . . . . .	..	1	1	1	..	..	1	1	..	..	5
Calderai, lattonieri, ottonai . . . . .	1	1	..	..	..	1	3	..	..	..	6
Calzolai . . . . .	5	4	3	4	4	2	4	3	..	..	29
Camerieri, domestici, servi . . . . .	11	5	..	..	4	2	1	2	..	1	26
Cantinieri, osti, trattori . . . . .	3	6	1	1	1	..	..	..	..	..	12
Carcerati . . . . .	..	..	..	14	1	..	3	..	..	..	18
Carrettieri . . . . .	3	1	..	1	1	..	..	..	..	..	6
Cavatori e minatori . . . . .	3	3	..	1	1	..	..	..	..	..	8
Cenciabuoli . . . . .	..	..	..	..	..	1	..	..	..	..	1
Cocchieri e vetturini . . . . .	1	1	..	1	1	..	..	..	..	..	4
Commercianti, negozianti . . . . .	5	14	..	6	4	1	1	3	..	..	34
Commessi di negozio . . . . .	..	6	..	..	3	1	2	1	..	..	13
Conciapelli . . . . .	2	..	2	2	..	..	..	..	..	..	6
Confettieri e pasticceri . . . . .	1	..	..	..	1	..	1	..	..	..	3
Cuochi, friggitori, rosticceri . . . . .	5	2	..	1	2	1	..	1	..	..	12
Ebanisti, falegnami, zoccolai . . . . .	5	1	3	1	6	1	1	..	..	..	18
Facchini . . . . .	5	1	2	..	4	2	2	1	..	1	18
Farmacisti . . . . .	1	1	..	..	..	..	6	..	..	..	8
Fattorini (banche, poste e telegrafi) . . . . .	..	1	..	..	..	..	..	..	..	..	1
Filatori e tessitori . . . . .	5	2	1	2	2	1	..	..	..	..	13
Fonditori . . . . .	1	..	..	..	..	..	..	1	..	..	2
Fornaciai . . . . .	..	1	..	..	..	..	..	..	..	..	1
Fornai . . . . .	2	4	..	..	1	..	..	1	..	..	8
Guardie di P. S., di città, doganali, ecc. . . . .	4	26	2	2	2	3	..	..	..	..	39
Impiegati e scrivani . . . . .	8	41	5	1	3	1	6	4	..	..	69
Incisori, pittori e scultori . . . . .	..	2	..	..	1	..	..	1	..	..	4
Infermieri . . . . .	1	..	..	..	1	..	..	..	..	..	2
Macellai . . . . .	1	..	1	1	1	1	..	..	..	1	6
Maestri e professori . . . . .	1	2	..	1	2	..	..	..	..	..	6
Maniscalchi . . . . .	1	..	..	..	..	..	..	..	..	..	1
Materassai . . . . .	..	..	..	1	..	..	..	1	..	..	2



**Suicidi classificati secondo la condizione o professione delle persone e secondo i mezzi di distruzione — Maschi.**

PROFESSIONI	Per annegamento	Con armi da fuoco	Con armi da taglio	Per impiccamento	Per precipitazione	Per schiacciamento	Per avvelenamento	Per asfissia	Per altri mezzi	Per mezzi ignoti	TOTALE
Medici . . . . .	..	..	1	..	..	1	2	..	..	..	4
Mendicanti . . . . .	3	..	1	1	1	1	..	..	..	..	7
Militari {	2	65	1	3	..	1	..	1	..	1	74
soldati . . . . .	1	6	1	..	..	1	..	..	..	..	9
ufficiali . . . . .	2	3	..	5	2	1	..	1	..	..	14
Muratori . . . . .	8	8	1	9	10	4	4	3	..	..	47
Operai in genere . . . . .	1	1	1	3	1	..	..	..	..	..	7
Pastori . . . . .	5	3	2	..	2	1	1	1	..	..	15
Pensionati . . . . .	2	2	..	3	1	..	..	2	..	..	10
Pizzicagnoli e salumai . . . . .	3	1	1	1	..	..	1	..	..	..	7
Sacerdoti . . . . .	6	2	1	4	..	..	..	1	..	1	15
Sarti . . . . .	1	1	..	3	1	..	..	..	..	..	6
Scalpellini, selciatori e tagliapietre . . . . .	1	11	1	4	2	2	1	..	..	..	22
Scolari e studenti . . . . .	..	..	..	..	..	1	..	..	..	..	1
Tabaccaj {	1	..	..	..	..	..	..	..	..	..	1
lavoranti . . . . .	1	1	..	..	2	..	1	..	..	..	5
venditori . . . . .	1	2	1	..	4	..	..	2	..	..	10
Tintori e verniciatori . . . . .	..	1	..	4	2	1	..	..	..	..	9
Tipografi . . . . .	17	34	9	22	9	7	11	12	..	1	122
Professioni grovaghe. . . . .	..	..	..	..	..	..	..	..	..	..	..
Altre professioni o ignote . . . . .	225	356	60	185	112	55	62	51	..	9	1115
TOTALE . . . . .											

**Femmine.**

Agiate . . . . .	10	3	2	1	6	2	4	2	..	..	30
Attendenti alle cure domestiche. . . . .	23	3	5	12	13	..	0	4	..	..	69
Braccianti, lavoranti . . . . .	3	..	..	1	..	..	1	1	..	..	6
Cameriere, serve . . . . .	6	..	..	4	4	..	1	2	..	..	17
Contadine, ortolane . . . . .	28	2	1	18	5	2	1	1	..	..	58
Filatrici, tessitrici . . . . .	6	1	..	1	1	..	..	..	..	..	9
Levatrici . . . . .	..	..	1	..	..	..	..	..	..	..	1
Maestre . . . . .	2	1	..	..	..	..	2	..	..	..	5
Mendicanti . . . . .	4	..	..	1	..	..	..	..	..	..	5
Mercataie . . . . .	1	..	..	..	1	..	..	..	..	..	2
Modiste, sarte . . . . .	5	..	..	2	3	..	5	1	..	..	16
Stiratrici . . . . .	..	..	..	..	1	..	1	..	..	..	2
Altre professioni o ignote . . . . .	15	1	..	3	7	..	6	3	..	..	35
TOTALE . . . . .	103	11	9	43	41	4	30	14	..	..	255

