

MINISTERO DI AGRICOLTURA, INDUSTRIA E COMMERCIO.

DIREZIONE GENERALE DELLA STATISTICA.

STATISTICA

DELLE

CAUSE DELLE MORTI

AVVENUTE

IN TUTTI I COMUNI DEL REGNO

nell'anno 1888



ROMA

TIPOGRAFIA ELZEVIRIANA

nel Ministero delle Finanze

—
1890

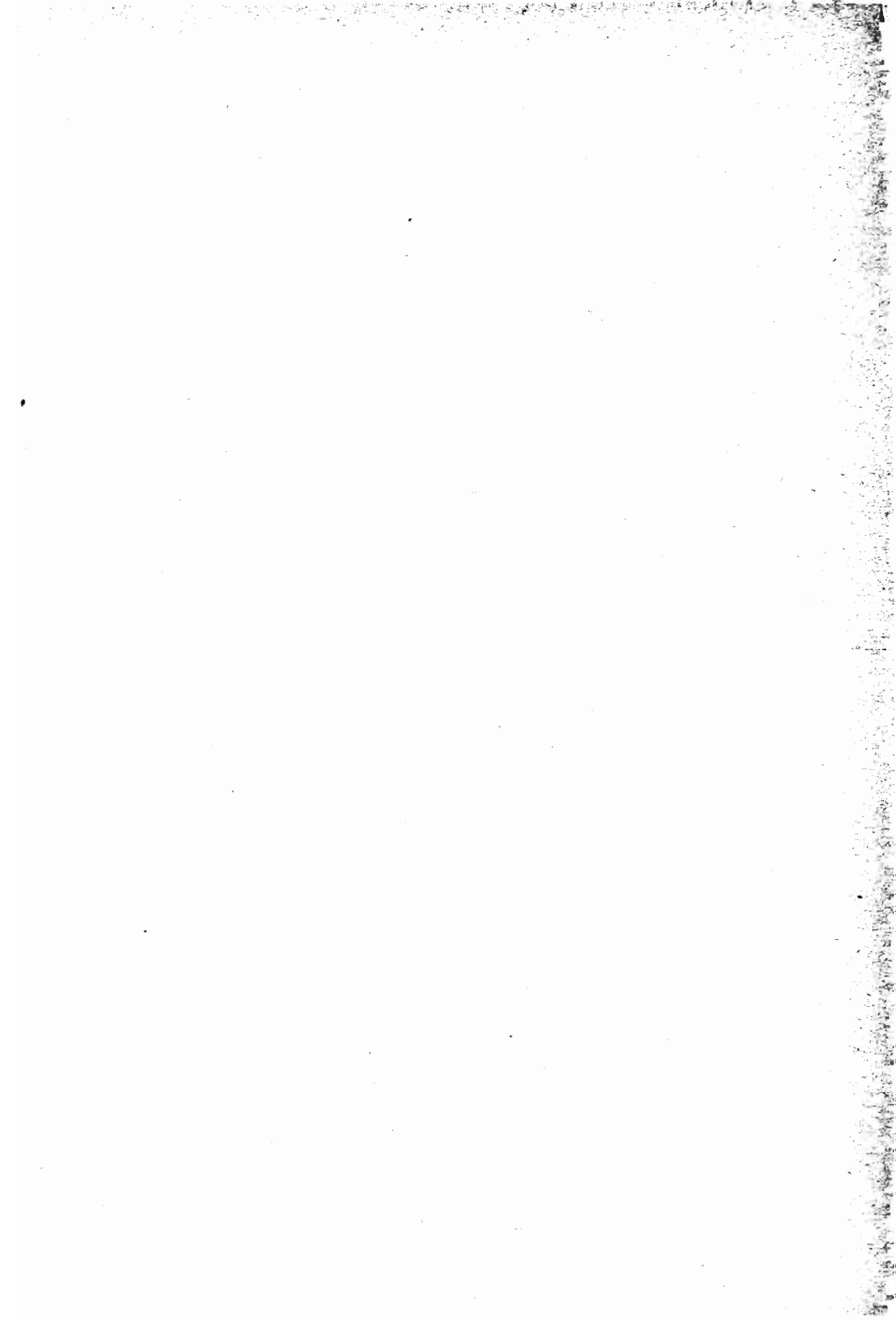



CAUSE DELLE MORTI

avvenute in tutti i Comuni del Regno nell'anno 1888

INTRODUZIONE.

§ I.

Metodo di esecuzione della statistica.

La statistica annuale delle cause di morte fu iniziata coll'anno 1881 e fino a tutto il 1886 fu eseguita pei soli comuni capoluoghi di provincia o di circondario o di distretto (1), i quali abbracciano un quarto circa della popolazione del Regno (2). Col principio del 1887 essa fu estesa a tutto il Regno, non esclusi i più piccoli comuni rurali; ed ora per la seconda volta si rende conto della mortalità avvenuta in tutti quanti i comuni per singole specie di malattie, colle cifre relative al 1888, che possono confrontarsi con quelle pubblicate per l'anno precedente.

(1) Nel Veneto e nel Mantovano non essendo istituiti i circondari, per la speciale circoscrizione amministrativa che vi fu conservata, si inclusero nelle statistiche dell' cause di morte fino dal principio i comuni capoluoghi di distretto.

(2) I comuni capoluoghi di provincia (69), di circondario (137) e di distretto (78) sommano a 284. La loro popolazione alla data dell'ultimo censimento, fatto al 31 dicembre 1831, era di 4,509,159 abitanti nei primi, 2,022,728 nei secondi e 550,276 nei terzi, e complessivamente 7,082,163 abitanti, cioè un quarto circa della popolazione del Regno, che si era trovata di 28,459,628. La popolazione dei singoli comuni non può essere conosciuta che mediante l'operazione del censimento. Negli intervalli fra due censimenti non potrebbe essere calcolata anno per anno colla semplice aggiunta dei nati e la sottrazione delle morti, presa per base la cifra dei presenti secondo l'ultimo censimento, perchè gli spostamenti che avvengono da comune a comune nell'interno del Regno ovvero per emigrazione all'estero, da un lato, e per immigrazioni o rimpatrii dall'altro, non possono essere conosciuti con sufficiente esattezza.

Nel 1881 e 1882 mancarono le notizie per i comuni di Agordo, Fonzaso e Gerace e per la popolazione sparsa per la campagna dei comuni di Bobbio e Tempio Pausania. Complessivamente la statistica dell'anno 1881 si riferiva a 7,001,047 abitanti e quella del 1882 a 7,008,977.

La statistica delle cause di morte si fa raccogliendo sopra schede individuali e nominative dei defunti le dichiarazioni delle malattie che causarono la morte, firmate dai medici curanti, o in mancanza di essi, dai medici necroscopi che rilasciano il permesso di seppellimento; e pei bambini morti poco dopo il parto le dichiarazioni si fanno dalle levatrici.

Le schede originali si spediscono a cura del sindaco, e pel tramite delle Prefetture, all'ufficio centrale di statistica, dove vengono esaminate da medici che contrassegnano ciascuna di esse con un numero, corrispondente all'analogha voce di una classificazione prestabilita (1).

Non mancano adunque le migliori guarentigie di autenticità nei documenti e di competenza per parte di coloro che fanno le dichiarazioni delle cause di morte e di coloro che ne fanno la classificazione per la statistica sanitaria; poichè gli uni e gli altri sono medici, e le notizie le ritraggono dai documenti originali, non da copie.

Nè dobbiamo risparmiare i dovuti encomi al personale dei medici, che volontariamente, per l'unica soddisfazione di contribuire ad un'opera scientifica e importante, hanno concorso fino da principio a fornire le attestazioni delle cause di morte secondo loro scienza e coscienza. Pochissime relativamente sono state le lacune per rifiuto di denunce. Sopra un totale di 820,431 morti nel 1888, le dichiarazioni si ottennero per 802,740, vale a dire in 978 casi su mille; solamente in 17,691 casi non si potè avere la indicazione della causa di morte. Nell'anno precedente, 1887, la proporzione era stata quasi identica (974 per mille) poichè sopra 828,992 morti le dichiarazioni si erano raccolte per 807,055 casi. Ora la legge 22 dicembre 1888 sull'ordinamento dell'assistenza sanitaria (n. 5849, serie 3^a) fa obbligo tassativo ai medici di denunziare al sindaco del comune, in ogni caso di morte, la malattia che ne fu la causa; e quindi la raccolta delle notizie non dipende più unicamente dalla spontanea collaborazione; ma abbiamo fortunatamente da lavorare con un ceto nel quale il sentimento del dovere scientifico e il sentimento del pubblico bene sono di gran lunga più efficaci di qualunque sanzione legale.

Tutte le morti sono distribuite sotto 169 voci, secondo un elenco preparato da una Commissione medica nel 1881, indi riveduto da altra Commissione nel 1883 (2) ed approvato dal Consiglio superiore di sanità. Le 169 voci erano dapprima raggruppate in XVIII classi (3); ma siccome l'aggruppamento delle malattie per classi dava luogo

(1) La statistica delle cause di morte, come le altre statistiche relative alla igiene e sanità pubblica, si eseguiscono dalla Direzione generale di statistica per cura di una speciale sezione diretta dal medico dott. Enrico Raseri.

(2) Quella seconda Commissione era composta dei signori professori A. Corradi, I. Moleschott, L. Pagliani, G. Sormani, C. Tommasi-Crudeli, D. Toscani ed A. Verga.

(3) Le classi erano intitolate così:

I. Malattie fetali e vizi congeniti. - II. Malattie infettive, miasmatiche e contagiose. - III. Malattie costituzionali. - IV. Malattie del sistema nervoso. - V. Malattie degli organi dei sensi - VI. Malattie dell'apparato respiratorio. - VII. Malattie dell'apparato circolatorio. - VIII. Malattie dell'apparato digerente. - IX. Malattie dell'apparato uropoietico. - X. Malattie dell'apparato sessuale. - XI. Malattie di gravidanza, parto e puerperio. - XII. Malattie della pelle e del tessuto sottocutaneo. - XIII. Malattie dell'apparato locomotore. - XIV. Morti accidentali. - XV. Avvelenamenti. - XVI. Suicidi - XVII. Omicidi. - XVIII. Cause ignote e non specificate.

non di rado a critiche per parte dei medici appartenenti a diverse scuole, e pareva non abbastanza conforme allo spirito di esame che anima la scienza medica, dacchè le nuove scoperte batteriologiche fanno rimettere in discussione le antiche opinioni sull'eziologia di molte malattie, così per consiglio della stessa Commissione medica, qual'era stata composta nel 1883, nuovamente consultata nel 1887, si stimò opportuno di rinunciare all'aggruppamento delle voci. Si è però conservato l'ordine in cui sono enumerate le voci nell'elenco, perchè l'invertirlo o il raggruppare diversamente le malattie per classi avrebbe reso difficili i confronti colle statistiche degli anni precedenti.

La statistica non potrebbe dare la classificazione sotto 169 rubriche per ciascuno dei comuni separatamente, senza eccedere le giuste dimensioni in cui deve contenersi una pubblicazione annuale di questo genere. Conviene adunque conciliare le ragioni della spesa con quelle della scienza che ama entrare nei particolari. E ciò facciamo coll'offrire le più minute descrizioni non per singoli comuni, ma per l'insieme dei comuni di ciascuna provincia e per il complesso del Regno; mentre poi per alcune malattie, meritevoli di speciale studio sotto l'aspetto dell'igiene, separiamo per ogni circondario e distretto, ciascun comune capoluogo (sia di provincia, sia di circondario o distretto) dall'insieme degli altri comuni dello stesso circondario o distretto; e finalmente per il complesso dei comuni di ogni compartimento, e per il totale del regno, dividiamo i morti per ciascuna delle 169 cause enumerate, anche secondo gruppi di età, e i bambini morti fino all'età di 5 anni li suddividiamo secondo che erano di nascita legittima od illegittima.

In appendice alle tavole numeriche riportiamo l'elenco delle malattie secondo il quale si sono fatte le classificazioni ed il modello della scheda individuale adoperata per raccogliere le notizie del sesso, dell'età, dello stato civile e della professione di ciascun defunto, fornite dall'ufficiale di stato civile e la dichiarazione medica del morbo che ha causato la morte.

Finalmente, in appendice alla statistica medica delle cause di morte, pubblichiamo la statistica delle morti accidentali e dei suicidi avvenuti nel Regno durante l'anno 1888, confrontandola con quelle degli anni precedenti, a cominciare dal 1865, cioè dall'anno in cui la indagine fu iniziata.

§ II.

Popolazione.

Come abbiamo già avvertito, non si può istituire un bilancio annuale sufficientemente esatto della popolazione dei singoli comuni; poichè se si conosce il numero dei nati e quello dei morti, non si ha notizia abbastanza sicura delle immigrazioni ed emigrazioni da e per l'estero e nei rapporti cogli altri comuni del Regno. Si sa anzi per esperienza che i grandi comuni si accrescono di popolazione più ancora per codesti spostamenti che non per l'eccedenza dei nati sui morti; ma si ignora quale sia l'aumento causato dalle immigrazioni.

In mancanza di notizie più dirette e sicure, se non vogliamo correggere le cifre del censimento con criteri troppo arbitrari, ci conviene partire dall'ipotesi che l'aumento medio annuale della popolazione dal 31 dicembre 1881 al 31 dicembre 1888 sia stato identico a quello avvenuto fra il censimento del 1871 e quello del 1881 (1).

Per i comuni capoluoghi e per i circondari nei quali fu censita a questa seconda data una popolazione inferiore a quella del 1871, abbiamo conservata inalterata per il 1888 la cifra dell'ultimo censimento, non avendosi elementi sufficienti per stabilire se il movimento discendente abbia continuato anche negli anni susseguenti.

Il totale della popolazione del Regno, calcolato nel modo ora indicato, è di 29,780,900, cioè di 1,321,272 in più del 1881.

Il totale della popolazione dei 284 comuni capoluoghi è risultato di 7,593,739, cioè di 511,576 in più del 1881.

A queste cifre di popolazione vennero riferite le cifre dei morti nel 1888 per ciascuna malattia.

§ III.

Dichiarazioni mediche raccolte.

Nell'anno 1888 morirono nel Regno 820,431 individui, che confrontati colla popolazione calcolata al 31 dicembre dello stesso anno, danno per quoziente 27.55 morti ogni 1000 abitanti. Nei 284 capoluoghi morirono 212,772 individui e il quoziente di mortalità fu di 28.0 ogni 1000 abitanti.

Confrontando i dati dell'anno 1888 con quelli dei sette anni 1881-87 si hanno le cifre seguenti:

ANNI	REGNO			CAPOLUOGHI DI PROVINCIA CIRCONDARIO E DISTRETTO			
	Popolazione al 31 dicembre (2)	Morti	Morti su 1000 abit.	N° dei comuni	Popolazione al 31 dicembre	Morti	Morti su 1000 abit.
1881	28 459 628	784 181	27.55	281	7 001 047	199 050	28.4
1882	28 648 381	787 326	27.48	282	7 008 977	201 228	28.7
1883	28 837 134	794 196	27.54	284	7 073 601	205 439	29.0
1884	29 025 887	780 361	26.88	284	7 283 077	210 705	28.9
1885	29 214 640	787 217	26.95	284	7 348 696	207 040	28.2
1886	29 403 393	844 603	28.72	284	7 440 287	219 715	29.5
1887	29 592 146	828 992	28.01	284	7 521 474	214 447	28.5
1888	29 780 900	820 431	27.55	284	7 593 739	212 772	28.0

(1) Lo stesso metodo viene seguito nelle statistiche ufficiali dell'Inghilterra, della Scozia e dell'Irlanda per il calcolo della popolazione a date differenti da quelle del censimento.

Nelle statistiche degli Stati dell'Impero germanico, le cifre di popolazione si calcolano ogni anno aggiungendo alla cifra di censimento l'eccedenza dei nati sui morti negli anni susseguenti e sottraendone la cifra di emigrazione transatlantica.

Nelle statistiche austriache suole ripetersi ogni anno la cifra di popolazione ottenuta col censimento decennale. Nelle statistiche della Francia, della Svizzera, del Belgio e dell'Olanda, essa si calcola colla sola eccedenza dei nati sui morti in base a quella censita.

(2) Le cifre di popolazione del Regno, date in questa tavola, differiscono da quelle relative agli stessi anni, che sono state pubblicate nei volumi annuali del *Movimento dello Stato civile*, e ciò perchè in quei volumi il calcolo era stato fatto aggiungendo alla cifra del censimento l'eccedenza dei nati sui morti negli anni susseguenti, mentre qui si è aggiunto alla cifra di censimento l'aumento annuale di popolazione avvenuto fra il 1871 ed il 1881, per le ragioni addotte nel testo.

Come già fu avvertito, le cause di morte, nel 1888, furono specificate dai medici curanti o, in mancanza di essi, dai medici necroscopi, per 802,740 casi, e restarono ignote per 17,691, sia perchè il medico non volle redigere il certificato, sia perchè il defunto non aveva ricevuto assistenza medica, sia finalmente perchè la causa di morte non fu designata in termini abbastanza chiari e precisi perchè si potesse classificare in una delle 169 voci dell'elenco.

Confrontando le morti, delle quali restò ignota la causa, al totale delle morti avvenute in ciascun compartimento, si forma la tavola seguente:

COMPARTIMENTI	T O T A L E dei morti	MORTI PER CAUSA IGNOTA o non determinata		
		cifre assolute	proporzionali a 1000 morti	
	1888	1888	1887	
Piemonte	78 179	4 644	59	88
Liguria	23 234	339	15	13
Lombardia	99 043	576	6	10
Veneto	67 948	642	9	13
Emilia	61 093	488	8	11
Toscana	59 334	665	11	14
Marche	26 360	349	13	23
Umbria	16 344	188	12	15
Lazio	27 265	494	18	12
Abruzzi e Molise	44 599	1 431	32	40
Campania	88 600	1 201	14	15
Puglie	52 930	252	5	11
Basilicata	16 979	582	34	33
Calabria	42 357	1 860	44	58
Sicilia	96 903	1 958	20	22
Sardegna	19 263	2 022	105	72
REGNO	820 431	17 691	22	26

I rapporti massimi delle persone morte senza assistenza medica, o delle quali non potè essere determinata la causa del decesso, si trovano nelle regioni montuose del Piemonte, degli Abruzzi e delle Calabrie, come pure nella Basilicata e nell'isola di Sardegna, dove è minima la densità della popolazione.

Nel 1887 su 828,992 morti restò ignota la causa per 21,937, cioè di 26 su 1,000.

Nei sei anni corsi dal 1881 al 1886, sopra un totale di 1,243,177 morti, ne rimasero ignote o non determinate 10,699, cioè soltanto 8.6 per 1000 morti; ma la statistica di quel sessennio era limitata ai comuni capoluoghi, cioè a centri importanti di popolazione, nei quali l'assistenza medica può essere prestata in modo più pronto e generale.

§ IV.

Cause di morte.

I prospetti *A*, *B*) e *C*) indicano in cifre assolute, in cifre proporzionali a 10,000 morti per qualunque causa (escluse quelle per cause non determinate) ed in cifre proporzionali a 10,000 viventi, la mortalità causata da alcune malattie infettive e localizzate e da cause violente, nei singoli compartimenti, nei due anni 1887 e 1888.

Esaminando la frequenza delle malattie nel 1888, in ciascuno dei compartimenti nei quali si suole dividere il Regno, si trova che il *vaiuolo* fece vittime comparativamente più numerose in Sicilia (20.6 morti ogni 10,000 abitanti) in Basilicata (14.4), nelle Puglie (10.9) e in Sardegna (8.7). Molto meno frequenti furono le morti per questa causa in Piemonte (0.9), nel Veneto e nell'Umbria (1.1), nel Lazio (1.2). Nel Regno si ebbero in media 6.1 morti di vaiuolo per 10,000 abitanti.

Il *morbillo* fu grave in Calabria (28.4 morti per 10,000 abitanti), negli Abruzzi (17.9), in Sicilia (10.1) e in Campania (8.4); fu molto più mite nelle Marche (1.4), nel Veneto (2.2) e in Sardegna (2.4). Media del Regno 7.0 morti per 10,000 abitanti.

La *scarlattina* causò molte morti in Toscana (5.3) e in Calabria (4.8); poche invece in Sardegna (0.3), in Liguria (0.6) e nel Veneto (1.1). Media del Regno 3.0.

La *difterite* ha inferito particolarmente nella Basilicata (22.7), nelle Puglie (17.3) e in Sicilia (11.5). Più rari ne furono i casi nelle Marche (2.4), nel Veneto e in Lombardia (4.2). Media del Regno 7.4.

L'*ipertosse* causò nelle Marche 5.1 morti ogni 10,000 abitanti, nelle Calabrie 3.7, nell'Umbria 3.4, in Liguria soltanto 1.2, in Toscana e Campania 1.8. Media del Regno 2.6.

La *febbre tifoidea* diede in Sicilia la proporzione di 15.0 morti ogni 10,000 abitanti, nelle Puglie di 13.0, in Toscana di 8.7, negli Abruzzi di 8.3. In Liguria invece la proporzione arrivò soltanto a 4.8, in Piemonte a 5.2, nelle Marche e nella Sardegna a 5.4. Media del Regno 7.9.

Il *tifo esantematico* fu causa di morte più spesso che altrove in Sardegna (1.3), nell'Umbria 1.2 e in Basilicata, Calabria ed Abruzzi (1.0). Media del Regno 0.7.

Il *colera asiatico* non causò nel 1888 alcun caso di morte nel Regno.

Le *infezioni da malaria*, colle loro molteplici manifestazioni acute e croniche, furono gravissime in Sardegna (28.8 morti ogni 10,000 abitanti), in Calabria (14.5), in Basilicata (12.5), in Sicilia (12.4), nel Lazio (10.2), nelle Puglie (9.4) e negli Abruzzi (8.1). Nelle provincie situate a nord del Lazio, le morti causate da tale infezione furono relativamente rare. Media del Regno 5.4 per 10,000 abitanti.

La *dissenteria* fu dichiarata causa di morte più spesso che altrove nell'Umbria (5.1 per ogni 10,000 abitanti), negli Abruzzi (3.5), in Campania e Calabria (2.7). Media del Regno 1.7.

I casi di morte per *siflide*, che per lo più si riferiscono a bambini morti per lue congenita, toccarono il massimo nel Lazio (3.3 per 10,000 abitanti). Conviene però rammentare, quando si parla del Lazio, che esso coincide col territorio di una sola provincia, nella quale la città capitale comprende quasi la metà della popolazione totale, e quindi male si può confrontare con quella di un compartimento territoriale molto più esteso, come sarebbe il Piemonte, in cui prevale, per numero, la popolazione rurale. Vengono in ordine discendente la Calabria (1.1), la Campania e l'Umbria (0.8) e gli Abruzzi, le Puglie e la Sicilia (0.7). In Piemonte e Sardegna le dichiarazioni di morte per sifilide furono solamente nella proporzione di 0.2 per 10,000 abitanti, nelle Marche e nell'Emilia di 0.3, nel Veneto, in Lombardia e nella Basilicata di 0.4. Media del Regno 0.6.

La *febbre puerperale* è rappresentata da cifre relativamente alte di mortalità in Sardegna (1.2 per 10,000 abitanti), in Piemonte e nel Lazio (1.1), e nell'Emilia (1.0). Media del Regno 0.8.

Le *altre malattie di gravidanza, parto e puerperio* causarono in complesso 4,430 morti (1.5 per 10,000 abitanti); e se si sommano con esse i casi di febbre puerperale, si forma un totale di 6,881 morti (2.3 per 10,000 abitanti). In complesso le differenze fra i vari compartimenti circa la frequenza delle morti per questo gruppo di malattie non sono molto grandi.

Se si paragona il numero delle madri morte per malattia di gravidanza, parto e puerperio ed il numero dei bambini morti per accidenti sopravvenuti durante il parto, al totale delle nascite avvenute nel Regno, si hanno questi dati:

	ANNO	NUMERO dei parti (nati vivi e nati morti)	NUMERO delle donne morte per malattia di gravidanza parto e puerperio	NUMERO dei bambini morti per accidenti sopravvenuti nel parto	SOPRA 1000 PARTI MORIRONO	
					donne	neonati
Regno.	1888 . . .	1 148 179	6 881	2 939	6.0	2.6
	1887 . . .	1 181 277	6 940	3 738	5.9	3.2
284 Capoluoghi	1881-83. .	1 540 754	8 973	4 043	5.8	2.6

Nei grandi centri la mortalità delle madri e dei neonati per conseguenze del parto è di poco inferiore a quella che si osserva nel complesso dei comuni urbani e rurali; e ciò forse perchè le migliori condizioni del servizio ostetrico sono nei primi contro-bilanciate dal fatto che in essi hanno sede gli ospizi di maternità, ai quali ricorrono molte primipare e le donne che temono un parto difficile, e nei quali inoltre si diffonde facilmente la febbre puerperale.

MORTI AVVENUTE IN CIASCUN COMPARTIMENTO, (CIFRE)

TAVOLA A.

Table with columns for compartments (Piemonte, Liguria, Lombardia, etc.) and causes of death (Asfisia e apoplessia nel parto, Vaiuolo, Morbillo, etc.).

(1) In questa voce sono raccolti i casi di morte per febbre miigliare, meningite cerebro spinale epidemica, influenza, setticemia... (2) Nella voce « tubercolosi diffusa, meningea e tist » sono raccolti i casi di morte registrati sotto i numeri 30, 46 e 71 dell'elenco...

CLASSIFICATE SECONDO ALCUNE CAUSE PREDOMINANTI, ASSOLUTE.

Table with columns for causes of death (Fellagra, Tumori maligni, Tabe senile, Congestione ed apoplessia cerebrale, etc.) and corresponding counts.

pleomia, pustola maligna e carbonchio, moccio, lebbra e rabbia. casi di morte per cancro, sarcoma, ecc. dei singoli organi, i quali nelle tabelle analitiche sono indicati sotto gli altri casi di morte per Puerperale, pelvi e metroperitonite puerperale, sincope dopo il parto, e per malattie di gravidanza non determinate.

MORTI AVVENUTE IN CIASCUN COMPARTIMENTO
(CIFRE PROPORZIONALI)

TAVOLA B.

Table with columns for compartments and causes of death (1-18). Rows include regions like Piemonte, Liguria, Lombardia, Veneto, Emilia, Toscana, Marche, Umbria, Lazio, Abruzzo e Molise, Campania, Puglia, Basilicata, Calabria, Sicilia, Sardegna, and Regno. Data is presented in two columns for years 1887 and 1888.

CLASSIFICATE SECONDO ALCUNE CAUSE PREDOMINANTI.
A 10,000 MORTI).

Table with columns for predominant diseases (19-37). Rows include various medical conditions like Rachitide, Pellagra, Tumori maligni, Tubercolosi, etc. Data is presented in two columns for years 1887 and 1888.

(1) Veggansi le note a pag. X.

MORTI AVVENUTE IN CIASCUN COMPARTIMENTO (CIFRE PROPORZIONALI)

TAVOLA C.

Table with columns for COMPARTIMENTI, Popolazione calcolata (1), and CAUSE DI MORTE PER MALATTIE. Rows list regions like Piemonte, Liguria, Lombardia, etc., with data for 1887 and 1888.

CLASSIFICATE SECONDO ALCUNE CAUSE PREDOMINANTI. A 10,000 ABITANTI).

Table with columns for INFETTIVE ED ALTRE MALATTIE PREDOMINANTI. Rows list causes like Rachitide, Pellagra, Tumori maligni (2), etc., with data for 1887 and 1888.

(1) Le cifre di popolazione furono calcolate supponendo che l'aumento medio annuale della popolazione, avvenuto dal 31 dicembre 1881 al 31 dicembre 1888, sia stato identico a quello che si è ottenuto fra il censimento del 1871 e quello del 1881.

(2) Veggansi le note a pag. X.

(2) Veggansi le note a pag. X.

Fra le 6881 donne morte per malattie di gravidanza, parto e puerperio 6,265 erano coniugate, 511 nubili e 105 vedove.

Nel 1888 si ebbero nel Regno 1,075,146 nati legittimi (nati e nati morti) e 86,424 illegittimi ed esposti; cosicchè, ogni 1000 donne coniugate che partorirono in detto anno, ne morirono 5.8, ed ogni 1000 nubili o vedove, ne morirono 7.1 (1). Diamo qui le cifre separate per ciascun compartimento.

COMPARTIMENTI	NATI VIVI e nati morti		Illegittimi ed esposti per 100 nati (compresi i nati morti)	DONNE MORTE per malattie di gravidanza parto e puerperio			PER 1000 nati legittimi morirono donne coniugate	PER 1000 nati illegittimi ed esposti morirono donne nubili e vedove
	legittimi	illegittimi ed esposti		coniugate	nubili	vedove		
Piemonte	111 329	3 702	3.22	747	30	8	6.7	10.3
Liguria	31 101	1 804	5.48	225	18	4	7.2	12.2
Lombardia	145 538	4 537	3.02	825	27	10	5.7	8.2
Veneto	102 097	7 730	7.04	535	43	6	5.2	6.3
Emilia	72 881	14 738	16.82	480	71	6	6.6	5.2
Toscana	75 238	7 873	9.47	406	47	5	5.4	6.6
Marche	32 558	4 804	12.86	144	14	2	4.4	3.3
Umbria	17 242	4 138	19.35	115	43	3	6.7	11.1
Lazio	29 381	9 542	24.52	196	38	9	6.7	4.9
Abruzzi e Molise	51 392	2 393	4.45	365	23	6	7.1	12.1
Campania	112 932	4 669	3.97	587	27	8	5.2	7.5
Puglie	76 805	2 879	3.61	343	11	6	4.5	5.9
Basilicata	20. 385	1 156	5.37	135	9	6	6.6	13.0
Calabrie	48 439	4 336	8.22	343	37	11	7.1	11.1
Sicilia	125 036	9 313	6.93	639	40	12	5.1	5.6
Sardegna	22 792	2 810	10.98	180	33	3	7.9	12.8
REGNO	1 075 146	86 424	7.44	6 265	511	105	5.8	7.1

Nei compartimenti dell'Italia centrale, in cui la natività illegittima è molto elevata, come l'Emilia, la Toscana, le Marche ed il Lazio, la mortalità per malattie di gravidanza, parto e puerperio, fra le donne maritate, è poco diversa da quella che si osserva fra quelle non maritate; anzi in Emilia, nelle Marche e nel Lazio la mortalità è più elevata nelle prime che nelle seconde. All'opposto, nei compartimenti dell'Italia set-

(1) Fra i nati da vedove alcuni possono essere stati legittimi; ma siccome non è indicata nella scheda di morte la data di vedovanza, si sono sommate colle nubili tutte le vedove morte per malattia di gravidanza, parto e puerperio e si è ragguagliato il totale a 1000 nati illegittimi.

tentrionale e del napoletano, dove la natività illegittima è più bassa, la mortalità delle madri nubili è molto più grande che in quelle coniugate. Notiamo ancora che nell'Italia centrale sono molto più frequenti che altrove i riconoscimenti della prole illegittima, per parte di uno almeno dei genitori, i quali si occupano anche dell'allevamento di essa, e che nella stessa regione la mortalità dei bambini illegittimi è più bassa che nel resto del Regno. Siccome nell'Italia centrale le condizioni di vita delle famiglie non legalmente costituite non differiscono molto da quelle delle altre famiglie, anche la mortalità delle madri non è ivi più grave.

Le affezioni tubercolari causarono nel Regno 20.2 morti ogni 10,000 abitanti, e più particolarmente 15.0 per tubercolosi disseminata in più organi oppure localizzata nei polmoni o nelle meningi, 4.2 per tabe mesenterica ed 1.0 per scrofolo e tubercolosi della pelle. Le proporzioni più alte, prese assieme le diverse forme di affezioni tubercolari, sono date dal Lazio (27.9 per 10,000 abitanti), dalla Liguria (24.9), dalla Lombardia (23.7), dalla Toscana (22.6) e dall'Emilia (21.4); le proporzioni più basse dalla Calabria (12.4), dalla Basilicata (12.8), dalla Sicilia (14.1), dalle Marche (15.3), dal Piemonte (18.0) e dalla Sardegna (18.6).

Le differenze sono molto più grandi se si considerano soltanto le morti per tisi e per tubercolosi disseminata. La minor frequenza delle morti per tisi nelle provincie meridionali potrebbe dipendere, in parte, dal fatto che in queste ultime molte morti per tisi siano attribuite a catarro bronchiale od a polmonite. La massima frequenza delle morti per *bronchite* e *polmonite* si ebbe in Campania (71.1 ogni 10,000 abitanti), in Calabria (67.3), in Basilicata (63.5), nelle Puglie (60.2). La Sardegna, il Veneto e la Lombardia si trovano all'estremo opposto della scala. Media del Regno 50.6.

La *rachitide* ha causato molte morti particolarmente nell'Italia centrale (il rapporto massimo nelle Marche, con 3.1 morti per 10,000 abitanti; segue l'Umbria con 2.2; il minimo si trova tanto nel Piemonte e nella Campania che hanno entrambi il rapporto di 0.2: la media del Regno è 0.9).

La *pellagra* figura come causa di morte, si può dire, soltanto nelle provincie che si trovano a nord del parallelo di Roma. Si ebbero ancora 8 dichiarazioni di morte per questa causa nella provincia di Roma, 1 in quella di Campobasso, 1 in provincia di Bari (1) e 2 in quella di Catania (2). Invece nel Veneto le morti per pellagra furono 4.4 per 10,000 abitanti, in Lombardia 2.7, nell'Emilia 2.0, nell'Umbria 1.8, nelle Marche 1.3, in Toscana 0.7, in Piemonte 0.5 e in Liguria 0.1.

I tumori maligni, sia che fossero ritenuti localizzati in un solo organo, oppure disseminati in più organi, causarono nel Regno 12,625 morti, cioè 4.2 ogni 10,000 abitanti. Le proporzioni più alte si trovano nell'Italia settentrionale e centrale in confronto delle provincie napoletane ed insulari. (Toscana 6.6, Emilia 6.1, Lombardia 5.2, Marche 5.0, Liguria 4.8; per contro Sardegna 1.7, Calabria 2.4, Basilicata 2.5, Puglie 2.9, Abruzzi 3.0 e Sicilia 3.1.

Se si dividono i morti per tumori maligni secondo la sede del tumore, si ottengono questi dati:

(1) Nel comune di Acquaviva delle Fonti: bambino di 1 anno, secondo dichiarazione del dott. De Napoli Stefano.

(2) Un maschio di 69 anni nel comune di Randazzo, secondo dichiarazione del dott. Rome Pietro ed una femmina di 31 anni nel comune di Gravina, secondo dichiarazione del dott. Antonino Puglise.

MORTI PER TUMORI MALIGNI NEGLI ANNI 1887 E 1888.

SEDE DEI TUMORI MALIGNI	NUMERO dei morti nell'anno		SEDE DEI TUMORI MALIGNI	NUMERO dei morti nell'anno	
	1887	1888		1887	1888
Tumori maligni disseminati in più organi	2 055	2 163	Tumori maligni della milza	39	27
Id. id. dell'utero e della vagina	2 327	2 337	Id. id. del pancreas	27	28
Id. id. del torace e delle mammelle	997	1 040	Id. id. degli intestini	461	489
Id. id. dell'ovaia	77	93	Id. id. del peritoneo (compreso il cancro addominale).	488	459
Id. id. dei testicoli.	71	67	Id. id. della tiroide	43	32
Id. id. dell'uretra, prostata e pene	26	17	Id. id. della laringe	99	103
Id. id. della vescica	153	155	Id. id. delle ossa	264	232
Id. id. del rene	43	55	Id. id. dell'occhio e dell'orbita	64	65
Id. id. della bocca, lingua, palato	234	259	Id. id. del cervello e midollo spinale	144	131
Id. id. della parotide	30	20	Id. id. della pelle (del naso, delle guancie e delle orecchie).	640	579
Id. id. della faringe, tonsille, esofago	294	303			
Id. id. dello stomaco	3 013	2 905			
Id. id. del fegato	1 042	1 066	TOTALE . . .	12 631	12 625

La *congestione* e l'*apoplessia cerebrale* furono causa nel Regno di 33,489 morti, cioè di 11.2 per 10,000 abitanti. La mortalità per questa causa ebbe i suoi massimi nell'Italia centrale, ed i minimi nell'Italia meridionale (Marche 17.4, Umbria 14.5, Emilia 12.9, Toscana 12.6; per contro Basilicata 6.2, Calabria 6.8, Sardegna 8.9 per 10,000 abitanti).

Le malattie del *cuore* e del *pericardio* diedero massimi di mortalità in Lombardia (17.5 per 10,000 abitanti), Liguria (17.4), Campania (16.9), Toscana (16.8), Umbria (16.3), Piemonte (15.6) e dei minimi nelle provincie meridionali (Sardegna 5.9, Sicilia 7.8, Calabria 9.6 e Puglie 11.5). Media del Regno 14.3.

Una disposizione inversa alla precedente hanno le morti per infiammazioni dell'intestino o di altri organi dell'apparato digerente.

Così la mortalità per *enterite* e *diarrea* raggiunse nella media del Regno la proporzione di 31.3 per 10,000 abitanti. In Puglia invece essa fu di 46.8, in Sicilia di 46.1, negli Abruzzi di 42.4 ed in Basilicata di 40.9; al contrario nel Veneto essa fu soltanto di 17.5, nell'Umbria di 20.9, in Sardegna di 22.2, in Piemonte di 23.6 e nell'Emilia di 24.0.

Così pure l'*epatite*, che nella media del Regno causò 2.0 morti ogni 10,000 abitanti, in Sardegna, probabilmente in conseguenza dell'estesa infezione malarica, salì a 3.7, nelle Puglie, Basilicata e Campania a 2.3, in Calabria e Sicilia a 2.1. Fu pure elevata la mortalità per questa causa in Liguria (2.6) dove vedremo essere particolarmente intenso l'alcoolismo.

Il *reumatismo articolare acuto* causò nel Regno 0.3 morti per 10,000 abitanti. *L'alcoolismo acuto e cronico* causò 423 morti; altre 51 avvennero per lesioni accidentali riportate da individui ubbriachi. In complesso queste 474 morti causate da abuso di bevande alcoliche corrispondono a 0.2 per 10,000 abitanti; esse offrono dei massimi in Sardegna (0.4), nelle Marche (0.3), in Piemonte, Liguria, Lombardia, Veneto e Lazio (0.2); mentre sono una causa di morte quasi sconosciuta nelle provincie napoletane e in Sicilia (meno di 0.1 ogni 10,000 abitanti).

Le morti per *infortunio accidentale* furono frequenti particolarmente nella provincia di Roma (5.2) per le frequenti disgrazie che colpiscono muratori e braccianti addetti ai lavori edilizi della capitale, nell' Umbria (5.2), in Liguria (4.3), negli Abruzzi e nella Campania (4.2), nel Piemonte (3.9) e in Sardegna (3.8) dove l'industria mineraria occupa un gran numero di braccia. Nel Regno queste morti furono in numero di 11,187 (3.8 per 10,000 abitanti).

I *suicidi* occorsero in numero relativamente elevato in Liguria 1.0, nella provincia di Roma 0.9, in Piemonte e nell'Emilia 0.8; mentre furono molto rari nelle provincie meridionali ed insulari. Media del Regno 0.5 per 10,000 abitanti.

Le morti per *omicidio* dichiarate dai medici furono 1,637 (0.5 per 10,000 abitanti). Superano notevolmente la media del Regno le Calabrie (1.2), la provincia di Roma (1.1), la Campania (1.0), la Sicilia e gli Abruzzi (0.9). Le proporzioni minime sono date dal Veneto e dalla Lombardia (0.2) (1).

§ V.

Confronto della statistica del 1888 con quelle di anni precedenti.

Fu già avvertito che la statistica delle cause di morte è stata estesa a tutti i comuni soltanto col 1° gennaio 1887, cosicchè i confronti fra le condizioni sanitarie di tutto il Regno devono limitarsi ai due anni 1887 e 1888. Invece, per ciò che riguarda i 284 comuni capoluoghi di provincia, di circondario e di distretto, è possibile di risalire nei confronti fino all'anno 1881.

(1) La statistica degli omicidi fondata sulle dichiarazioni degli uffici comunali e dei medici curanti, non può coincidere con quella che si ricava dagli atti giudiziari, perchè molte volte il medico potè dichiarare soltanto che la morte fu causata da una ferita o da altra lesione, senza specificare se questa fosse accidentale o inferta da mano omicida; in tali casi le morti furono classificate fra le accidentali. Soltanto l'autorità giudiziaria può, col tempo ed in seguito alle debite perizie, stabilire se si tratti di omicidio. Secondo la statistica giudiziaria del 1888, i reati di omicidio per i quali seguì giudizio in quell'anno furono 2486 dei quali 2000 consumati e 486 tentati e mancati. Conviene avvertire ancora che nelle cifre sopra indicate della statistica giudiziaria non sono compresi i reati di omicidio, pei quali non potè aver luogo giudizio, sia perchè gli autori rimasero ignoti, sia perchè non si poterono raccogliere indizi sufficienti nel periodo istruttorio. Malgrado l'impossibilità di far coincidere le due statistiche degli omicidi, si dovette aprire anche nella *Statistica delle cause di morte* una rubrica speciale per gli omicidi, perchè queste morti non si potevano confondere colle altre classi di morti violente. Il numero di questi omicidi denunciati dai medici è molto minore di quello degli omicidi realmente commessi; gli altri cadono sotto le rubriche delle morti per cause accidentali o per lesioni locali.

Le tavole *A*, *B* e *C* date nelle pagine precedenti, dimostrano che la mortalità complessiva nel Regno fu nel 1888 alquanto più bassa che nel 1887.

Nel 1888 scomparve l'epidemia di colera asiatico e diminuirono sensibilmente le morti per morbillo, scarlattina, difterite, ipertosse, febbre tifoidea, febbri da malaria e dissenteria. Rimase quasi inalterato il quoziente di mortalità per sifilide, febbre puerperale e altre malattie da gravidanza, parto e puerperio, per risipola, pellagra, tumori maligni, epatite, enterite e diarrea, alcoolismo e morti violente da causa accidentale, da suicidio e da omicidio.

Furono invece in aumento le morti per vaiuolo, per affezioni tubercolari, per tabe senile, per congestione ed apoplezia cerebrale, per malattie di cuore, per bronchite e per polmonite.

Nelle tre tavole *D*, *E*, e *F* sono indicate in cifre effettive, in cifre proporzionali a 10,000 morti per qualunque causa, ed in cifre proporzionali a 10,000 abitanti, le morti causate da vaiuolo, morbillo, scarlattina, febbri tifiche, difterite, febbri da malaria, colera asiatico, sifilide, pneumonite cruposa, affezioni tubercolari, pellagra e malattie da gravidanza, parto e puerperio nei comuni capoluoghi che si trovano in ciascun compartimento e nel totale del Regno, separatamente per l'anno 1888, per l'anno 1887 e per il sessennio 1881-86.

Se si prendono le condizioni dei comuni capoluoghi, che rappresentano assieme circa un quarto della popolazione del Regno, come indice delle condizioni sanitarie del Regno, si trova che nel 1888 esse furono in generale migliori che nel 1887 e nella media dei sei anni precedenti.

Il morbillo dalla proporzione di 6.4 per 10,000 abitanti, data nel sessennio 1881-86, scese a 5.3 nel 1888. La scarlattina scese da 2.9 a 2.1.

Le affezioni tifiche in generale (febbre tifoidea, tifo esantematico, febbre migliare) da 9.9 morti ogni 10,000 abitanti, quante ne causarono nel 1881-86, scesero a 8.7 nel 1887 ed a 7.7 nel 1888. Lo stesso dicasi della difterite (8.5 nel 1881-86, 6.6 nel 1887 e 5.7 nel 1888).

Gli effetti dell'infezione da malaria sono pure in rapida diminuzione. Ogni 10,000 abitanti ne morirono per febbri da malaria e cachessia palustre 6.2 nel 1881, 4.9 nel 1882, 4.6 nel 1883, 4.2 nel 1884, 4.5 nel 1885, 5.0 nel 1886, 4.3 nel 1887 e 3.4 nel 1888.

Il colera asiatico, che nel 1884 aveva causato nei comuni capoluoghi 8844 morti (12.4 per 10,000 abitanti), nel 1885, 2803 (3.9), nel 1886, 7967 (10.7) e nel 1887, 3957 (5.3), scomparve del tutto nel 1888.

La sifilide nel 1888 fu dichiarata causa di morte in 1065 casi (1.4 per 10,000 abitanti), nel 1887 in 944 (1.3); nella media del sessennio 1881-86 la proporzione fu alquanto più elevata (1.5).

All'opposto venne aggravandosi la mortalità per vaiuolo. Nel 1888 si attribuirono a questa causa 5448 morti (7.2 per 10,000 abitanti), nel 1887 soltanto 3712 (4.9) e nei sei anni 1881-86 complessivamente 12151 (2.8).

Così pure le morti per polmonite acuta furono in aumento durante il periodo di osservazione (19.9 per 10,000 abitanti nel 1881-86; 23.0 nel 1887, 25.4 nel 1888).

Sommando assieme le morti causate da tubercolosi generale e meningea e da tisi polmonare con quelle per scrofola, per tabe mesenterica e per sinovite e artrite fungosa, si ottiene per il periodo 1881-86 la proporzione di 32.8 morti per 10,000 abitanti; nel 1887 la proporzione discese a 28.4; nel 1888 si ebbe di nuovo un leggero aumento: 28.7.

I casi di morte per *tubercolosi*, sia disseminata, sia localizzata in un organo, si ripartiscono in ciascuno degli otto anni, nel modo seguente :

	1881	1882	1883	1884	1885	1886	1887	1888
Tubercolosi generale	1 828	2 005	2 370	1 998	2 437	2 335	15 174	16 124
Tubercolosi polmonare e laringea; tisi polmonare.	13 801	14 113	14 613	14 653	14 131	13 884		
Tubercolosi meningea.	677	844	1 055	1 165	1 204	1 192	(a) 6 203	(a) 5 696
Tabe mesenterica.	4 408	5 697	3 990	4 019	4 306	4 541		
Scrofola e tubercolosi della pelle	1 581	1 411	1 382	1 080	1 046	978		

Anche la mortalità per pellagra è venuta scemando notevolmente negli otto anni del periodo d'osservazione. Nel 1881 morirono per questa causa nei comuni capoluoghi 3,392 individui (4.8 per 10,000 abitanti), nel 1882 ne morirono 2,780 (4.0), nel 1883, 2,160 (3.0), nel 1884, 1,698 (2.4), nel 1885, 1,755 (2.4) nel 1886, 1,695 (2.3), nel 1887, 1,182 (1.6) e nel 1888, 1,232 (1.6). Il rinvilio del prezzo del frumento avvenuto in questi anni ha contribuito a generalizzarne il consumo fra le classi meno abbienti, le quali prima erano costrette a far uso di cereali inferiori.

Finalmente le morti in conseguenza di gravidanza, parto e puerperio, nel sessennio 1881-86 avvennero nella proporzione di 2.1 per 10,000 abitanti, nel 1887 di 1.9 e nel 1888 di 2.0.

Giova ora mettere a confronto le cifre della mortalità nei comuni capoluoghi con quelle calcolate per gli altri comuni nei due anni 1887 e 1888. I comuni capoluoghi sono per la massima parte centri importanti di popolazione urbana, mentre fra gli altri

(a) Questa cifra comprende anche pochi casi di morte per artrite fungosa, che negli anni precedenti non vennero computati coi morti per affezioni tubercolari.

CAUSE DELLE MORTI AVVENUTE NEI comuni capoluoghi di provincia
(CIFRE)

TAVOLA D.

COMPARTIMENTI nei quali si trovano i Comuni capoluoghi	CAUSE						
	Vaiuolo	Morbillo	Scarlattina	Febbre tifoidea, febbre migliare e tifo esantematico	Difterite e crup difterico	Febbri da malaria e cachessia palustre	
Piemonte	1881-86	801	2 489	838	3 404	3 403	792
	1887	209	505	233	407	408	76
	1888	102	383	106	331	439	43
Liguria	1881-86	623	1 019	310	1 028	1 247	43
	1887	439	281	23	143	184	7
	1888	217	98	17	179	132	4
Lombardia	1881-86	1 037	2 576	834	5 066	3 985	678
	1887	616	487	182	702	342	73
	1888	817	481	145	654	495	45
Veneto	1881-86	1 668	1 750	1 437	4 543	3 120	1 225
	1887	213	502	65	691	363	132
	1888	130	217	33	656	382	133
Emilia	1881-86	466	1 699	1 197	3 914	3 571	763
	1887	406	285	310	584	433	76
	1888	284	248	125	560	320	61
Toscana	1881-86	774	1 842	987	4 285	2 820	631
	1887	401	251	345	585	452	48
	1888	239	184	270	594	340	77
Marche	1881-86	202	486	243	683	630	74
	1887	52	80	31	116	41	6
	1888	120	34	17	99	31	10
Umbria	1881-86	340	323	158	684	736	177
	1887	54	36	32	110	66	11
	1888	6	99	22	113	111	12
Lazio	1881-86	1 106	1 655	304	1 202	1 309	3 250
	1887	446	347	40	272	169	405
	1888	91	129	119	242	162	430

e di circondario (O DISTRETTO) RIPARTITE PER COMPARTIMENTI.
ASSOLUTE).

DI MORTE

Colera asiatico	Sifilide	Pneumonite cruposa	Tubercolosi generale, polmonare e meningea, scrofolo, tubemesenterica, artrite fungosa	Pellagra	Malattie di gravidanza, parto e puerperio (1)	Morti per altre cause	Totale
625	275	7 998	12 432	575	976	71 537	106 145
2	33	1 793	1 891	45	154	12 779	18 535
...	37	1 921	2 015	35	182	12 106	17 700
1 271	134	3 346	5 490	15	370	31 593	46 489
3	20	816	906	...	43	5 420	8 285
...	28	887	992	...	64	5 313	7 931
290	752	10 159	20 198	3 845	1 547	101 751	152 718
...	103	2 031	3 199	240	194	17 740	25 909
...	125	2 082	3 248	248	184	17 713	26 237
3 715	673	8 258	16 793	6 076	1 023	101 627	151 908
1	68	1 624	2 650	616	148	17 404	24 477
...	105	1 868	2 757	611	175	17 199	24 266
1 757	551	9 803	16 086	2 215	1 000	92 073	135 095
3	48	1 829	2 359	180	155	15 984	22 652
...	49	2 019	2 356	183	164	15 843	22 212
154	645	5 118	14 685	470	670	66 792	99 873
9	85	1 150	2 149	52	126	11 745	17 398
...	88	1 196	2 101	81	101	12 144	17 415
68	152	1 675	2 718	161	174	19 977	27 243
...	25	317	366	28	28	3 510	4 600
...	12	316	331	35	20	3 584	4 609
2	301	1 534	2 182	112	176	17 423	24 148
2	36	296	334	20	34	2 781	3 812
...	31	348	375	37	50	3 426	4 630
37	695	5 520	8 675	7	437	36 362	60 559
288	111	1 138	1 431	...	87	7 420	12 154
...	266	1 159	1 574	2	80	7 702	11 956

(1) Questa voce comprende le morti per « gravidanza extrauterina, metrorragia dopo il parto, distocia, eclampsia puerperale, febbre puerperale, pelvi e metroperitonite puerperale, sincope dopo il parto e le malattie di gravidanza non determinate »

Segue TAVOLA D.

COMPARTIMENTI nei quali si trovano i Comuni capoluoghi	CAUSE DI MORTE														
	Vaiuolo	Morbillo	Scarlattina	Febbre tifoidea, febbre migliare e tifo esantematico	Difterite e crup difterico	Febbri da malaria e cachessia palustre	Colera asiatico	Sifilide	Pneumonite eruposa	Tubercolosi generale, polmonare e meningea, scrofola, tabe mesenterica, artrite fungosa	Pellagra	Malattie di gravidanza, parto e puerperio (1)	Morti per altre cause	Totale	
Abruzzi e Molise.	1881-86	501	457	505	929	748	824	3	201	1 783	2 365	1	179	18 882	27 378
	1887	150	161	44	155	59	126	1	28	402	344	...	34	3 288	4 792
	1888	40	189	85	142	54	92	...	27	533	411	...	48	3 510	5 131
Campania	1881-86	1 412	5 276	1 767	3 728	3 235	1 206	7 173	936	11 960	17 040	2	796	91 056	145 587
	1887	437	635	294	509	416	173	886	117	2 479	2 335	...	155	15 567	24 003
	1888	206	773	137	422	414	148	...	115	2 916	2 330	...	151	15 807	23 419
Puglia	1881-86	1 079	1 522	1 317	2 753	3 183	2 078	1 850	220	3 832	4 717	1	368	29 358	52 278
	1887	207	496	120	462	776	346	24	37	917	731	...	70	5 430	9 616
	1888	230	82	91	429	320	226	...	33	933	683	...	58	5 232	8 317
Basilicata	1881-86	41	425	190	253	947	697	1	27	902	466	...	61	6 206	10 216
	1887	10	50	15	43	47	86	1	7	221	53	...	6	1 133	1 672
	1888	311	28	12	42	20	68	...	1	190	59	...	14	1 027	1 772
Calabria	1881-86	570	878	195	1 189	1 041	2 332	...	296	2 504	2 652	...	177	22 788	34 622
	1887	18	93	25	206	191	294	124	44	421	398	...	34	3 548	5 396
	1888	1	477	95	151	199	235	...	36	504	449	...	51	3 909	6 107
Sicilia	1881-86	1 235	4 415	2 039	8 193	6 134	4 726	2 603	740	10 252	13 118	...	885	94 982	149 322
	1887	15	808	416	1 362	976	1 125	2 602	177	1 613	1 942	1	156	16 573	27 766
	1888	2 501	538	314	1 100	874	814	...	107	2 151	1 818	...	188	17 318	27 783
Sardegna	1881-86	296	717	39	1 013	379	1 455	65	34	1 175	1 926	...	134	12 363	19 596
	1887	39	67	8	213	61	256	11	5	216	289	...	20	2 195	3 380
	1888	153	42	4	105	57	186	...	5	257	321	...	23	2 134	3 287
TOTALE DEI COMUNI	1881-86	12 151	27 529	12 360	42 867	36 488	20 951	19 614	6 632	85 819	141 543	13 480	8 973	814 770	1 243 177
	1887	3 712	5 084	2 183	6 560	4 984	3 240	3 957	944	17 263	21 377	1 182	1 444	142 517	214 447
	1888	5 448	4 002	1 592	5 879	4 350	2 584	...	1 065	19 280	21 820	1 232	1 553	143 967	212 772

(1) Vedi la nota a pag. XXII.

CAUSE DELLE MORTI AVVENUTE NEI comuni capoluoghi di provincia
(CIFRE PROPORZIONALI)

TAVOLA E.

COMPARTIMENTI nei quali si trovano i Comuni capoluoghi	CAUSE					
	Valuolo	Morbillo	Scarlattina	Febbre tifoidea, febbre migliare e tifo esantematico	Difterite e crup difterico	
Piemonte	1881-86	75.5	234.5	78.9	320.7	320.6
	1887	112.8	272.5	125.7	219.6	220.1
	1888	57.6	216.4	59.9	187.0	248.0
Liguria	1881-86	134.0	219.2	66.7	221.1	268.2
	1887	529.9	339.2	27.8	172.6	222.1
	1888	273.6	123.6	21.4	225.7	166.4
Lombardia	1881-86	67.9	168.7	54.6	331.7	260.9
	1887	237.8	188.0	70.2	270.9	132.0
	1888	311.4	183.3	55.3	249.3	188.7
Veneto	1881-86	109.8	115.2	94.6	299.1	205.4
	1887	87.0	205.1	26.6	282.3	148.3
	1888	53.6	89.4	13.6	270.3	157.4
Emilia	1881-86	34.5	125.8	88.6	289.7	264.3
	1887	179.2	125.8	136.9	257.8	191.2
	1888	127.9	111.7	56.3	252.1	144.1
Toscana	1881-86	77.5	184.4	98.8	429.0	282.4
	1887	230.5	144.3	198.3	336.2	259.8
	1888	137.2	105.7	155.0	341.1	195.2
Marche	1881-86	74.1	178.4	89.2	250.7	231.3
	1887	113.0	173.9	67.4	252.2	89.1
	1888	260.4	73.8	36.9	214.8	67.3
Umbria	1881-86	140.8	133.8	65.4	283.3	304.8
	1887	141.7	94.4	83.9	288.6	173.1
	1888	13.0	213.8	47.5	244.1	239.7
Lazio	1881-86	182.6	273.3	50.2	198.5	216.2
	1887	367.0	285.5	32.9	223.8	139.0
	1888	76.1	107.9	99.5	202.4	135.5

e di circondario (O DISTRETTO) RIPARTITE PER COMPARTIMENTI.
A 10,000 morti).

DI MORTE

Febbri da malaria e cachessia palustre	Colera asiatico	Sifilide	Pneumonite cruposa	Tubercolosi generale, polmonare e meningea, scrofola, tubo mesenterica, artrite fungosa	Pellagra	Malattie di gravidanza, parto e puerperlo	Morti per altre cause
74.6	58.9	25.9	753.5	1171.2	54.2	91.9	6739.6
41.0	1.1	17.8	967.4	1020.2	24.3	83.1	6894.4
24.3	...	20.9	1085.3	1138.4	19.8	102.8	6839.6
9.2	273.4	28.8	719.7	1180.9	3.2	79.6	6796.0
8.4	3.6	24.1	984.9	1093.5	...	51.9	6542.0
5.0	...	35.3	1118.4	1250.8	...	80.7	6699.1
44.4	19.0	49.2	665.2	1322.6	251.8	101.3	6662.7
28.2	...	39.8	783.9	1234.7	92.6	74.9	6847.0
17.2	...	47.6	793.5	1237.9	94.5	70.1	6751.2
80.6	244.6	44.3	543.6	1105.5	400.0	67.3	6690.0
53.9	0.4	27.8	663.5	1082.6	251.7	60.5	7110.3
54.8	...	43.3	769.8	1136.2	251.8	72.1	7087.7
56.5	130.1	40.8	725.6	1190.7	164.0	74.0	6815.4
33.6	1.3	21.2	807.4	1041.4	79.5	68.4	7056.3
27.5	...	22.1	909.0	1060.7	82.4	73.8	7132.4
63.2	15.4	64.6	512.5	1470.4	47.1	67.1	6687.6
27.6	5.2	48.9	661.0	1235.2	29.9	72.4	6750.7
44.2	...	50.5	686.8	1206.4	46.5	58.0	6973.4
27.2	25.0	55.8	614.8	997.7	59.1	63.9	7332.8
13.0	...	54.3	689.1	795.7	60.9	60.9	7630.5
21.7	...	26.0	685.6	718.2	75.9	43.4	7776.0
73.3	0.8	124.6	635.2	903.6	46.4	72.9	7215.1
28.9	5.2	94.4	776.5	876.2	52.5	89.2	7295.4
25.9	...	67.0	751.6	809.9	79.9	108.0	7399.6
536.7	6.1	114.8	911.5	1432.5	1.2	72.2	6004.2
333.2	237.0	91.3	936.3	1177.4	...	71.6	6105.0
359.7	...	222.5	969.4	1316.5	1.7	66.9	6441.9

CAUSE DELLE MORTI AVVENUTE NEI comuni capoluoghi di provincia
(CIFRE PROPORZIONALI)

Segue TAVOLA E.

e di circondario (o DISTRETTO) RIPARTITE PER COMPARTIMENTI.
A 10,000 morti).

COMPARTIMENTI nei quali si trovano i Comuni capoluoghi	CAUSE						DI MORTE							
	Vaiuolo	Morbillo	Scarlattina	Febbre tifoidea, febbre migliare e tifo esantematico	Difterite e crup difterico		Febbri da malaria e cachessia palustre	Colera asiatico	Sifilide	Pneumonia cruposa	Tubercolosi generale, polmonare e meningea, scrofola, tabe mesenterica, artrite fungosa	Pellagra	Malattie di gravidanza, parto e puerperio	Morti per altre cause
Abruzzi e Molise	1881-86	183.0	166.9	184.5	339.3	273.2	301.0	1.1	73.4	651.3	863.8	0.4	65.4	6896.7
	1887	313.0	336.0	91.8	323.5	123.1	262.9	2.1	58.4	838.9	717.9	...	71.0	6861.4
	1888	78.0	368.3	165.7	276.7	105.2	179.3	...	52.6	1038.8	801.0	...	93.5	6840.9
Campania	1881-86	97.0	362.4	121.4	256.1	222.2	82.8	492.7	64.3	821.5	1170.4	0.1	54.7	6254.4
	1887	182.1	264.6	122.5	212.1	173.3	72.1	369.1	48.7	1032.8	972.8	...	64.6	6485.3
	1888	88.0	330.1	58.5	180.2	176.8	63.2	...	49.1	1245.1	994.9	...	64.5	6749.6
Puglie	1881-86	206.4	291.1	251.9	526.6	608.9	397.5	353.9	42.1	733.0	902.3	0.2	70.4	5615.7
	1887	215.3	515.8	124.8	480.4	807.0	359.8	25.0	38.5	953.6	760.2	...	72.8	5646.8
	1888	276.5	98.6	109.4	515.8	384.8	271.7	...	39.7	1121.8	821.2	...	69.7	6290.8
Basilicata	1881-86	40.1	416.0	186.0	247.7	927.0	682.3	1.0	26.4	882.9	456.1	...	59.7	6074.8
	1887	59.8	299.0	89.7	257.2	281.1	514.4	6.0	41.9	1321.8	317.0	...	35.9	6776.2
	1888	1755.1	158.0	67.7	237.0	112.9	383.7	...	5.6	1072.2	333.0	...	79.0	5795.8
Calabrie	1881-86	164.6	253.6	56.3	343.4	300.7	673.6	...	85.5	723.2	766.0	...	51.1	6582.0
	1887	33.3	172.3	46.3	381.8	354.0	544.8	229.8	81.5	780.2	737.6	...	63.0	6575.4
	1888	1.6	781.1	155.6	247.3	325.9	384.8	...	58.9	825.3	735.2	...	83.5	6400.8
Sicilia	1881-86	82.7	295.7	136.6	548.7	410.8	316.5	174.3	49.6	686.6	878.5	...	59.3	6360.7
	1887	5.4	291.0	149.8	490.5	351.5	405.2	937.1	63.7	580.9	699.4	0.4	56.2	5968.9
	1888	900.2	193.6	113.0	417.5	314.6	293.0	...	38.5	774.2	654.4	...	67.7	6233.3
Sardegna	1881-86	151.1	365.9	19.9	516.9	193.4	742.5	33.2	17.4	599.6	982.9	...	68.4	6308.8
	1887	115.4	198.2	23.7	630.2	180.5	757.4	32.5	14.8	639.1	855.0	...	59.2	6494.0
	1888	465.5	127.8	12.2	319.4	173.4	565.9	...	15.2	781.9	976.6	...	70.0	6492.1
TOTALE DEI COMUNI	1881-86	97.7	221.4	99.4	344.8	295.5	168.5	157.8	53.3	690.3	1138.6	108.4	72.2	6554.1
	1887	173.1	237.1	101.8	305.9	232.4	151.1	184.5	44.0	805.0	996.8	55.1	67.3	6615.9
	1888	256.0	188.1	74.8	276.3	204.4	121.4	...	50.1	906.1	1025.5	57.9	73.0	6766.4

CAUSE DELLE MORTI AVVENUTE NEI comuni capoluoghi di provincia
(CIFRE PROPORZIONALI)

TAVOLA F.

COMPARTIMENTI nei quali si trovano i Comuni capoluoghi	Popolazione	CAUSE					
		Vaiuolo	Morbillo	Scarlattina	Febbre tifoidea, febbre mi gliare e tifo esantematico	Difterite e crup difterico	
Piemonte	1881-86	619 339	2.2	6.7	2.3	9.2	9.2
	1887	663 048	3.2	7.6	3.5	6.1	6.2
	1888	671 135	1.5	5.7	1.6	4.9	6.5
Liguria	1881-86	282 625	3.7	6.0	1.8	6.1	7.4
	1887	305 157	14.4	9.2	0.8	4.7	6.0
	1888	309 447	7.0	3.2	0.5	5.8	4.3
Lombardia	1881-86	803 440	2.2	5.3	1.7	10.5	8.3
	1887	867 900	7.1	5.6	2.1	8.1	3.9
	1888	878 024	9.3	5.5	1.7	7.4	5.6
Veneto	1881-86	907 865	3.1	3.2	2.6	8.3	5.7
	1887	923 775	2.3	5.4	0.7	7.5	3.9
	1888	929 169	1.4	2.3	0.4	7.1	4.1
Emilia	1881-86	754 651	1.0	3.8	2.6	8.6	7.9
	1887	765 479	5.3	3.7	4.0	7.6	5.7
	1888	768 174	3.7	3.2	1.6	7.3	4.2
Toscana	1881-86	607 598	2.1	5.1	2.7	11.8	7.7
	1887	610 356	6.6	4.1	5.7	9.6	7.4
	1888	611 595	3.9	3.0	4.4	9.7	5.6
Marche	1881-86	161 213	2.1	5.0	2.5	7.1	6.5
	1887	161 905	3.2	4.9	1.9	7.2	2.5
	1888	162 378	7.4	2.1	1.0	6.1	1.9
Umbria	1881-86	146 717	3.9	3.7	1.8	7.8	8.4
	1887	148 801	3.6	2.4	2.2	7.4	4.4
	1888	149 539	0.4	6.6	1.5	7.6	7.4
Lazio	1881-86	360 930	5.1	7.6	1.4	5.6	6.0
	1887	399 837	11.2	8.7	1.0	6.8	4.2
	1888	406 771	2.2	3.2	2.9	5.9	4.0

e di circondario (O DISTRETTO) RIPARTITE PER COMPARTIMENTI.
A 10,000 abitanti).

DI MORTE

Febbri da malaria e cachessia palustre	Colera asiatico	Sifilide	Pneumonia cruposa	Tubercolosi generale, polmonare e meningea, scrofola, tabes enterica, artrite fungosa	Pellagra	Malattie di gravidanza, parto e puerperio	Morti per altre cause	Totale
2.1	1.7	0.7	21.5	33.5	1.5	2.6	192.4	285.6
1.1	...	0.5	27.0	28.5	0.7	2.3	192.8	279.5
0.6	...	0.6	28.6	30.0	0.5	2.7	180.5	263.7
0.3	7.5	0.8	19.7	32.4	0.1	2.2	186.2	274.2
0.2	0.1	0.7	26.7	29.7	...	1.4	177.6	271.5
0.1	...	0.9	28.7	32.1	...	2.1	171.6	256.3
1.4	0.6	1.6	21.1	41.9	8.0	3.2	211.0	316.8
0.8	...	1.2	23.4	36.9	2.8	2.2	204.4	298.5
0.5	...	1.4	23.7	37.0	2.8	2.1	201.8	298.8
2.2	6.8	1.2	15.2	30.8	11.2	1.9	186.7	278.9
1.4	...	0.7	17.6	28.7	6.7	1.6	188.5	265.0
1.4	...	1.1	20.1	29.7	6.6	1.9	185.1	261.2
1.7	3.9	1.2	21.7	35.5	4.9	2.2	203.4	298.4
1.0	...	0.6	23.9	30.8	2.4	2.0	208.9	295.9
0.8	...	0.6	26.3	30.7	2.4	2.1	206.3	289.2
1.7	0.4	1.8	14.0	40.3	1.3	1.8	183.3	274.0
0.8	0.1	1.4	18.8	35.2	0.9	2.1	192.3	285.0
1.3	...	1.4	19.6	34.4	1.3	1.7	198.4	284.7
0.8	0.7	1.6	17.3	28.1	1.7	1.8	206.4	281.6
0.4	...	1.5	19.5	22.6	1.7	1.7	217.0	284.1
0.6	...	0.7	19.5	20.4	2.2	1.2	220.7	283.8
2.0	...	3.4	17.4	24.8	1.3	2.0	197.8	274.3
0.7	0.1	2.4	19.9	22.4	1.3	2.3	187.1	256.2
0.8	...	2.1	23.3	25.1	2.5	3.3	229.0	309.6
15.0	0.2	3.2	25.5	40.1	...	2.0	167.9	279.6
10.1	7.2	2.8	28.5	35.8	...	2.2	185.5	304.0
10.6	...	6.5	28.5	38.7	...	2.0	189.4	293.9

CAUSE DELLE MORTI AVVENUTE NEI comuni capoluoghi di provincia
(CIFRE PROPORZIONALI)

Segue TAVOLA F.

COMPARTIMENTI nei quali si trovano i Comuni capoluoghi	Popolazione	CAUSE					
		Valuolo	Morbillo	Scarlattina	Febbre tifoidea, febbre mighiare e tifo esantematico	Difterite e crup difterico	
Abruzzi e Molise	1881-86	166 066	5.0	4.6	5.1	9.3	7.5
	1887	166 649	9.0	9.7	2.6	9.3	3.5
	1888	167 621	2.4	11.3	5.1	8.5	3.2
Campania	1881-86	771 064	3.1	11.4	3.8	8.1	7.0
	1887	808 506	5.4	7.9	3.6	6.3	5.1
	1888	815 843	2.5	9.5	1.7	5.2	5.1
Puglie	1881-86	279 158	6.4	9.1	7.9	16.4	19.0
	1887	295 067	7.0	16.8	4.1	15.7	26.3
	1888	299 382	7.7	2.7	3.0	14.3	10.7
Basilicata	1881-86	54 381	1.3	13.0	5.8	7.8	29.0
	1887	55 406	1.8	9.0	2.7	7.8	8.5
	1888	55 862	55.7	5.0	2.1	7.5	3.6
Calabria	1881-86	180 894	5.3	8.1	1.8	11.0	9.5
	1887	191 205	0.9	4.9	1.3	10.8	10.0
	1888	193 426	0.1	24.7	4.9	7.8	10.3
Sicilia	1881-86	966 290	2.1	7.6	3.5	14.1	10.6
	1887	1 021 904	0.1	7.9	4.1	13.3	9.6
	1888	1 037 267	24.1	5.2	3.0	11.2	8.4
Sardegna	1881-86	130 216	3.8	9.2	0.5	13.0	4.9
	1887	136 479	2.9	4.9	0.6	15.6	4.5
	1888	138 106	11.1	3.0	0.3	7.6	4.1
TOTALE DEI COMUNI	1881-86	7 192 447	2.8	6.4	2.9	9.9	8.5
	1887	7 521 474	4.9	6.8	2.9	8.7	6.6
	1888	7 593 739	7.2	5.3	2.1	7.7	5.7

e di circondario (o DISTRETTO) RIPARTITE PER COMPARTIMENTI.
A 10,000 abitanti).

DI MORTE

Febbri da malaria e cachessia palustre	Colera asiatico	Sifilide	Pneumonite cruposa	Tubercolosi generale, polmonare e meningea, scrofola, tabe mesenterica, artrite fungosa	Pellagra	Malattie di gravidanza, parto e puerperio	Morti per altre cause	Totale
8.3	...	2.0	17.9	23.7	...	1.8	189.6	274.8
7.6	0.1	1.7	24.1	20.6	...	2.0	197.4	287.6
5.5	...	1.6	31.8	24.5	...	2.9	209.3	306.1
2.6	15.5	2.0	25.9	36.8	...	1.7	196.8	314.7
2.1	11.0	1.4	30.7	28.9	...	1.9	192.6	296.9
1.8	...	1.4	35.8	28.6	...	1.9	193.6	287.1
12.4	11.0	1.3	22.9	28.2	...	2.2	175.3	312.1
11.7	0.8	1.3	31.1	24.8	...	2.4	183.9	325.9
7.5	...	1.1	31.2	22.8	...	1.9	174.9	277.8
21.4	...	0.8	27.6	14.3	...	1.9	190.2	313.1
15.5	0.2	1.3	39.9	9.6	...	1.1	204.4	301.8
12.2	...	0.2	34.0	10.6	...	2.5	183.8	317.2
21.5	...	2.7	23.1	24.4	...	1.6	210.0	319.0
15.4	6.5	2.3	22.0	20.8	...	1.8	185.5	282.2
12.1	...	1.9	26.1	23.2	...	2.6	202.0	315.7
8.2	4.5	1.3	17.7	22.6	...	1.5	163.9	257.6
11.0	25.5	1.7	15.8	19.0	...	1.5	162.2	271.7
7.8	...	1.0	20.7	17.5	...	1.8	167.1	267.8
18.6	0.8	0.4	15.0	24.7	...	1.7	158.2	250.8
18.8	0.8	0.4	15.8	21.2	...	1.5	160.7	247.7
13.5	...	0.4	18.6	23.2	...	1.7	154.5	238.0
4.9	4.5	1.5	19.9	32.8	3.1	2.1	188.8	288.1
4.3	5.3	1.3	23.0	28.4	1.6	1.9	189.4	285.1
3.4	...	1.4	25.4	28.7	1.6	2.0	189.7	280.2

NUMERO DEI MORTI NEGLI ANNI 1887 E 1888 PER LE CAUSE SOTTOINDICATE.

Vaiuolo	Morbillo	Scarlat- tina	Febbre tifoidea, migliare e tifo esantema- tico	Differite e crup difterico	Febbri da malaria	Colera asiatico	Sifilide	Pneumo- nite acuta	Tubercolo- si generale, polmonare e meningea, scrofola, tabe mesenterica, artrite fungosa	Pellagra	Malattie di gra- vidanza, parto e puerperio	Totale dei morti
---------	----------	------------------	--	----------------------------------	-------------------------	--------------------	----------	--------------------------	---	----------	---	------------------------

CIFRE ASSOLUTE.

Comuni capoluoghi di provincia, circondario o distretto	1888	5 448	4 002	1 592	5 879	4 350	2 584	..	1 065	19 280	21 820	1 232	1 553	212 772
	1887	3 712	5 084	2 183	6 560	4 984	3 240	3 957	944	17 263	21 377	1 182	1 444	214 447
Altri comuni del Regno	1888	12.662	16 959	7 458	20 089	17 594	13 403	..	842	53 532	38 849	2 251	5 328	607 659
	1887	12 537	18 684	12 448	23 144	19 653	17 793	4 193	949	46 528	38 299	2 506	5 496	614 545

CIFRE PROPORZIONALI A 10,000 abitanti.

Capoluoghi	1888	7.2	5.3	2.1	7.7	5.7	3.4	..	1.4	25.4	28.7	1.6	2.0	280.2
	1887	4.9	6.8	2.9	8.7	6.6	4.3	5.3	1.3	23.0	28.4	1.6	1.9	285.1
Altri comuni	1888	5.5	7.6	3.4	9.1	7.9	6.0	..	0.4	24.1	17.5	1.0	2.4	273.9
	1887	5.5	8.2	5.5	10.2	8.6	7.8	1.8	0.4	20.5	16.8	1.1	2.4	270.2

comuni predominano i piccoli centri e le popolazioni che vivono sparse in campagna. Dal confronto delle due serie di cifre si potrà rilevare quale influenza eserciti il vivere nella città oppure in campagna, in luoghi chiusi dove la popolazione vive addensata, oppure in luoghi per lo più aperti, sulle condizioni sanitarie dei due gruppi di popolazione.

Le febbri infettive esantematiche per vaiuolo, morbillo e scarlattina, come pure la difterite e le affezioni tifoidee causarono, nei due anni di osservazione, un numero di morti relativamente maggiore nei piccoli comuni che non nei centri principali. Più spiccata ancora è la differenza a danno dei comuni rurali per ciò che riguarda l'infezione malarica; la quale in questi ultimi ebbe, si può dire, un grado di perniciosità doppio di quello che ha manifestato nei maggiori centri, sebbene questi ultimi siano di preferenza sede di ospedali e di altri luoghi di ricovero, dove affluiscono anche gli infermi del contado e dei comuni rurali finitimi. Anche le malattie causate da gravidanza, parto e puerperio furono più spesso letali nei comuni rurali, ove l'assistenza ai parti è meno pronta e meno abile, e ciò quantunque siano contate colle donne morte nei comuni capoluoghi quelle che morirono negli ospizi di maternità e che provenivano da comuni rurali. Al contrario la sifilide diede nelle città un quoziente di mortalità triplo di quello che è risultato per i comuni minori. La tisi e le altre affezioni tubercolari in genere diedero nelle prime un quoziente di mortalità quasi doppio di quello osservato nei secondi; la polmonite acuta fece pure un numero relativamente maggiore di vittime nelle città in confronto dei comuni minori. Finalmente troviamo nelle prime più frequenti le morti per *pellagra*, e ciò perchè i pellagrosi, ad uno stadio alquanto avanzato di malattia, che impedisce loro di attendere al lavoro, vengono a cercar ricovero e soccombono negli ospedali delle città.

Prese insieme tutte le cause di morte, la mortalità nei comuni capoluoghi è stata nel 1888 di 280 per 10,000 abitanti, mentre negli altri comuni è stata soltanto di 274.

§ VI.

Mortalità nelle grandi città.

Nelle tre tavole *G*, *H*, ed *I* sono prese in esame le condizioni di mortalità di 19 città, le quali contano più di 60,000 abitanti. Nella tavola *G* è fatto il calcolo della popolazione di ognuna di queste città al 31 dicembre 1888, tenendo divisa la popolazione stabile da quella avventizia ed è calcolato il quoziente di mortalità generale in quell'anno, separatamente per la popolazione stabile, e per la popolazione intiera del comune, compresa quella avventizia. Nella tavola *H* sono date le cifre delle morti avvenute nella popolazione complessiva di ciascun comune, per alcune malattie, e nella tavola *I* le cifre proporzionali dei morti per le stesse malattie a 10,000 abitanti della popolazione complessiva.

Fra le grandi città, furono particolarmente colpite da epidemia vaiuolosa nel 1888 Catania, Milano, Genova, Bologna, Bari e Alessandria. Inoltre, Napoli, Alessandria, Ferrara e Milano ebbero una forte mortalità per morbillo; Bari, Catania, Brescia e Livorno, per scarlattina. Gravissima fu l'infezione tifoidea in Bari, Lucca, Firenze, Palermo, Ferrara e Catania; quella per difterite in Catania, Messina e Lucca. La febbre per malaria fu esiziale particolarmente alle popolazioni di Roma, Catania e Ferrara.

POPOLAZIONE DEI 19 comuni CHE CONTANO più di 60,000 ABITANTI, CALCOLATA

TAVOLA G.

COMUNI	POPOLAZIONE DI FATTO secondo il censimento 31 dicembre 1881 compresi i militari (a)			Militari
	Stabile	Avventizia	Totale (1 + 2)	
	1	2	3	
Napoli	476 089	18 225	494 314	8 838
Milano	309 614	12 225	321 839	6 758
Roma	271 572	28 765	300 337	7 124
Torino	243 003	9 829	252 832	7 363
Palermo	239 041	5 950	244 991	4 485
Genova	171 123	8 392	179 515	4 433
Firenze	160 082	8 919	169 001	6 365
Messina	124 283	2 214	126 497	2 064
Venezia	129 131	5 676	134 810	3 365
Bologna	119 446	3 828	123 274	4 846
Catania	99 025	1 392	100 417	1 184
Livorno	94 523	3 092	97 615	2 931
Ferrara	74 015	1 538	75 553	1 275
Padova	69 658	2 516	72 174	2 799
Verona	66 056	2 685	68 741	5 471
Bari delle Puglie	59 239	1 336	60 575	1 836
Lucca	66 469	1 594	68 063	686
Alessandria	61 201	1 263	62 464	3 660
Brescia	57 803	2 827	60 630	2 528

(a) Nell'indicare la cifra di popolazione si è tenuto conto delle variazioni di territorio, avvenute dal 1882 al 1888.
 (b) Le cifre di popolazione indicate in questa colonna furono calcolate, supponendo che l'aumento medio annuale della popolazione,
 (c) Per il comune di Lucca si è indicata la popolazione censita al 31 dicembre 1881, perchè in esso la popolazione censita nel 1881 è

AL 31 DICEMBRE 1888 E QUOZIENTI DI mortalità PER L'ANNO 1888.

Aumento medio annuale per 1000 abitanti dal 1871 al 1881	POPOLAZIONE al 31 dicembre 1888 (b)	POPOLAZIONE stabile al 31 dicembre 1888 (6 — 2 — 4)	Morti NEL 1888 appartenenti alla popolazione			Morti per 1000 abitanti della popolazione totale al 31 dicembre 1888	Morti della popolazione stabile su 1000 viventi della rispettiva popolazione
			Stabile	Avventizia	Totale		
			8	9	10		
10.25	529 782	502 719	14 033	904	14 937	28.2	27.9
22.84	373 295	354 312	9 515	1 370	10 885	29.2	26.9
22.90	348 503	312 614	8 222	2 071	10 293	29.5	26.3
18.90	286 281	269 089	6 401	829	7 230	25.3	23.8
11.67	265 004	254 569	5 973	278	6 251	23.6	23.5
11.03	193 375	180 550	4 568	425	4 993	25.8	25.3
1.14	170 350	155 066	3 981	789	4 770	28.0	25.7
13.09	138 088	133 810	3 446	40	3 486	25.2	25.7
3.04	137 555	128 514	3 531	201	3 732	27.1	27.5
6.31	128 719	120 045	3 408	291	3 699	28.7	28.4
18.98	113 759	111 183	4 058	127	4 185	36.8	36.5
0.53	97 978	91 955	2 115	74	2 189	22.3	23.0
4.29	77 822	75 009	2 274	84	2 358	30.3	30.3
9.18	76 811	71 496	1 957	246	2 203	28.7	27.4
2.47	69 930	61 774	1 763	274	2 037	29.1	28.5
19.89	69 009	65 837	1 645	59	1 704	24.7	25.0
— 0.21	(c) 68 063	65 783	1 565	177	1 742	25.6	23.8
9.43	66 587	61 664	1 599	178	1 777	26.7	25.9
9.56	64 688	59 333	1 671	389	2 060	31.8	28.2

avvenuto dal 31 dicembre 1881 al 31 dicembre 1888, sia stato identico a quello che si è ottenuto fra il censimento del 1871 e quello del 1881.
 stata inferiore a quella censita nel 1871, e non si hanno dati per riconoscere che la diminuzione abbia continuato a verificarsi anche dopo il 1881.

MORTI (1) NEI 19 Comuni CHE CONTANO più di 60,000 ABITANTI, CLASSIFICATI PER alcune cause di morte.

TAVOLA H.

COMUNI	Vaiuolo	Morbillo	Scarlattina	Febbre tifoidea, migliare e tifo	Difterite	Febbri da malaria	Sifilide	Pneumonite acuta	Tubercolosi generale e polmonare	Tubercolosi meningea, scrofola, taba mesenterica e artrite fungosa	Pellagra	Malattie di gravidanza, parto e puerperio
Napoli	76	486	91	199	137	34	93	1 929	1 120	628	..	97
Milano	557	213	78	289	230	7	48	1 015	1 156	290	37	51
Roma	85	122	33	206	120	367	248	1 024	999	400	2	65
Torino	18	38	40	69	174	10	18	1 004	741	122	7	83
Palermo	35	100	73	293	195	53	13	575	529	207	..	49
Genova	149	28	6	105	49	3	19	601	510	103	..	42
Firenze	35	24	5	191	74	3	25	417	694	85	19	23
Messina	20	5	10	82	170	15	37	302	177	49	..	19
Venezia	4	24	..	66	9	9	11	324	446	109	47	9
Bologna	94	29	19	69	49	1	16	353	371	85	3	24
Catania	861	13	83	109	223	49	7	276	147	98	..	34
Livorno	3	13	30	52	14	3	6	190	236	136	..	14
Ferrara	10	45	6	81	44	27	3	133	160	81	13	14
Padova	1	21	2	52	11	4	27	127	241	152	46	13
Verona	3	7	5	53	31	1	9	167	194	41	32	18
Bari delle Puglie	45	35	57	163	60	12	4	106	84	95	..	12
Lucca	7	17	15	76	70	4	3	69	164	19	16	9
Alessandria	40	42	..	22	12	151	202	35	9	21
Brescia	2	11	30	30	26	6	12	176	216	44	66	21

— IIIA XXX —

(1) Appartenenti tanto alla popolazione stabile, quanto alla popolazione avventizia.

MORTI (1) IN rapporto a 10,000 ABITANTI DI POPOLAZIONE COMPLESSIVA.

TAVOLA I.

COMUNI	Vaiuolo	Morbillo	Scarlattina	Febbre tifoidea, mi gliare e tifo	Difterite	Febbri da malaria	Sifilide	Pneumonite acuta	Tubercolosi generale e polmonare	Tubercolosi meningea, scrofolo, tate mesenterica e artrite fungosa	Pellagra	Malattie di gravidanza, parto e puerperio
Napoli	1.4	9.2	1.7	3.8	2.6	0.6	1.8	36.4	21.1	11.9	..	1.8
Milano	14.9	5.7	2.1	7.7	6.2	0.2	1.3	27.2	31.0	7.8	1.0	1.4
Roma	2.4	3.5	0.9	5.9	3.4	10.5	7.1	29.4	28.7	11.5	0.1	1.9
Torino	0.6	1.3	1.4	2.4	6.1	0.3	0.6	35.1	25.9	4.3	0.2	2.9
Palermo	1.3	3.8	2.8	11.1	7.4	2.0	0.5	21.7	20.0	7.8	..	1.8
Genova	7.7	1.4	0.3	5.4	2.5	0.2	1.0	31.1	26.4	5.3	..	2.2
Firenze	2.1	1.4	0.3	11.2	4.3	0.2	1.5	24.5	40.7	5.0	1.1	1.4
Messina	1.4	0.4	0.7	5.9	12.3	1.1	2.7	21.9	12.8	3.5	..	1.4
Venezia	0.3	1.7	..	4.8	0.7	0.7	0.8	23.6	32.4	7.9	3.4	0.7
Bologna	7.3	2.3	1.5	5.4	3.8	0.1	1.2	27.4	28.8	6.6	0.2	1.9
Catania	75.7	1.1	7.3	9.6	19.6	4.3	0.6	24.3	12.9	8.6	..	3.0
Livorno	0.3	1.3	3.1	5.3	1.4	0.3	0.6	19.4	24.1	13.9	..	1.4
Ferrara	1.3	5.8	0.8	10.4	5.7	3.5	0.4	17.1	20.6	10.4	1.7	1.8
Padova	0.1	2.7	0.3	6.8	1.4	0.5	3.5	16.5	31.4	19.8	6.0	1.7
Verona	0.4	1.0	0.7	7.6	4.4	0.1	1.3	23.9	27.7	5.9	4.6	2.6
Bari delle Puglie	6.5	5.1	8.3	23.6	8.7	1.7	0.6	15.4	12.2	13.8	..	1.7
Lucca	1.0	2.5	2.2	11.2	10.3	0.6	0.4	10.1	24.1	2.8	2.4	1.3
Alessandria	6.0	6.3	..	3.3	1.8	22.7	30.3	5.3	1.4	3.2
Brescia	0.3	1.7	4.6	4.6	4.0	0.9	1.9	27.2	33.4	6.8	10.2	3.2

(1) Appartenenti tanto alla popolazione stabile, quanto alla popolazione avventizia.

Quanto a Roma, conviene tener conto del grande numero di lavoranti della campagna o addetti a lavori di sterro nel suburbio, che colti dalla febbre, vengono a cercar ricovero e soccombono negli ospedali della città. Tanto nel 1888, quanto negli anni precedenti, oltre un terzo dei morti per febbri malariche appartenevano alla popolazione avventizia. Ciò risulta dal seguente prospetto:

MORTI PER FEBBRI DA MALARIA NEL COMUNE DI ROMA.

ANNI DI OSSERVAZIONE	POPOLAZIONE STABILE					POPOLAZIONE AVVENTIZIA				
	a domicilio	in pubblici istituti	in carcere	in altro luogo	Totale	a domicilio	in pubblici istituti	in carcere	in altro luogo	Totale
1881	319	67	..	1	387	63	191	7	2	263
1882	257	67	1	..	325	30	135	15	..	180
1883	276	56	1	2	335	35	97	20	1	153
1884	212	54	1	..	267	43	73	6	..	122
1885	246	37	283	41	66	15	..	122
1886	195	25	2	3	225	53	61	16	..	130
1887	223	27	250	50	64	9	1	124
1888	200	33	1	..	234	46	78	8	1	133

La siflide fu causa di numerose morti particolarmente in Roma, Padova e Messina; la pneumonite acuta in Napoli, Torino, Genova e Roma; la tubercolosi polmonare o disseminata in più organi in Firenze, Brescia, Venezia, Padova, Milano e Alessandria; le malattie da gravidanza, parto e puerperio in Catania, Brescia, Alessandria e Torino; la pellagra in alcuni comuni della Lombardia e del Veneto: Brescia, Padova, Verona e Venezia.

§ VII.

Cause di morte predominanti nei due sessi e in ciascun gruppo d'età.

Nella tavola *L* le morti avvenute per alcune cause più frequenti o più caratteristiche per determinare le condizioni sanitarie della popolazione sono state classificate per sesso e per gruppi di età. Nella tavola *M* sono indicate le cifre proporzionali dei morti per le malattie suddette a 1000 morti del rispettivo gruppo di età, avvenute per qualunque causa, e nella tavola *N* le cifre proporzionali a 10,000 viventi del rispettivo sesso e gruppo d'età, secondo i dati del censimento del 1881.

Morirono in tutto il Regno 408,103 maschi e 394,416 femmine, nella ragione cioè di 103 maschi ogni 100 femmine; proporzione identica a quella riscontrata nel 1887.

Ciò nondimeno, senza parlare delle malattie che sono speciali alla donna, parecchie forme morbose furono più esiziali nel sesso femminile che in quello maschile.

Sono in questo numero molte fra le così dette malattie generali: la tubercolosi, la scrofula, la tabe mesenterica, la rachitide, la tabe senile, i tumori maligni; e così pure le malattie di cuore, la febbre tifoidea, l'ipertosse e la sifilide.

Sono invece notevolmente più frequenti fra i maschi le morti di bambini nell'atto del parto o per vizi congeniti di conformazione, quelle per febbri da malaria, per pellagra, per congestione ed apoplezia cerebrale, per polmonite acuta, per epatite, per alcoolismo e per cause violente, siano esse accidentali o da suicidio, o da omicidio.

Gli stessi fatti sono risultati dalle statistiche dei sette anni 1881-87.

Nelle tavole analitiche i morti furono divisi, secondo le età, in 13 gruppi; cioè dalla nascita a 30 giorni, da 30 giorni ad un anno, da un anno a cinque, da cinque a dieci, da dieci a quindici, da quindici a venti, da venti a trenta, da trenta a quaranta, da quaranta a cinquanta, da cinquanta a sessanta, da sessanta a ottanta e da ottanta in su; in un ultimo gruppo furono collocati gli individui di età ignota. Però nei riepiloghi dati in questa introduzione fu fatto un gruppo solo degli individui fra 20 e 40 anni di età ed un altro di quelli fra 40 e 60 anni.

Delle morti che avvengono nel primo mese di vita oltre la metà sono attribuite a vizi congeniti, e più particolarmente a debolezza di conformazione (542.1 per 1,000 morti); vengono in seguito il catarro bronchiale (85.2 per 1,000), la diarrea (71.2 per 1,000), gli accidenti sopravvenuti durante il parto (32.1 per 1,000), la risipola (15.2 per 1,000), la polmonite acuta (14.6 per 1,000) e la gastrite (9.9). Fra gli illegittimi ha pure importanza in questo gruppo la sifilide congenita (19 per 1,000).

Fra le cause di morte nei bambini da un mese ad un anno d'età tiene il primo posto la diarrea (263.1 per 1,000); vengono in seguito la bronchite (164.0 per 1,000), i vizi congeniti (62.7), la polmonite acuta (53.1), il vaiuolo (39.0), il morbillo (32.1), l'ipertosse (26.2), la tabe mesenterica (26.1), la febbre da malaria (19.2), la febbre tifoidea e la difterite (18.6). Fra gli illegittimi la sifilide arriva in questo gruppo alla proporzione di 52 su 1000 morti, fra i legittimi soltanto a 3.3.

CAUSE DI MORTE DISTINTE SECONDO

(CIFRE

TAVOLA L.

Table with columns for CAUSE DI MORTE, Dalla nascita a 30 giorni, Da 1 mese a 1 anno, and Da 1 anno a 5 anni, subdivided by Legittimi and Illegittimi, and further by Maschi and Femm.

(1) Questa voce comprende i morti per idrocefalo, per ernie cerebrali e spina bifida, per cianosi, per atresia (delle narici, dell'esofago, ecc.)
(2) Sono comprese in questa voce le morti per febbre miigliare, meningite cerebro spinale epidemica, influenza, setticemia, ptoemia,
(3) Compresi i morti per avvelenamento acuto accidentale ed esclusi i morti per ubbriachezza, i quali furono sommati coi morti per

IL sesso e l'età DEI DEFUNTI.

ASSOLUTE).

ETÀ.

Table with columns for ETÀ (Da 5 a 10 anni, Da 10 a 15 anni, etc.), Totale dei sessi, and TOTALE GENERALE, subdivided by Maschi and Femm.

per labbro leporino, per mostruosità e per atrofia infantile.
pustola maligna e carbonchio, moccio, lebbra e rabbia.
Alcolismo.

CAUSE DI MORTE DISTINTE SECONDO l'età DEI DEFUNTI.

(CIFRE PROPORZIONALI a 1000 morti DEI RISPETTIVI GRUPPI D'ETA')

TAVOLA M.

CAUSE DI MORTE	E T À										Totale generale
	dalla nascita a 30 giorni	da 1 mese a 1 anno	da 1 anno a 5 anni	da 5 anni a 10 anni	da 10 anni a 15 anni	da 15 anni a 20 anni	da 20 anni a 40 anni	da 40 anni a 60 anni	da 60 anni a 80 anni	da 80 anni in su	
Asfissia e apoplezia nel parto	32.1	3.7
Vizi congeniti	542.1	62.7	1.2	0.2	0.3	0.1	72.1
Vaiuolo	3.2	39.0	40.9	46.8	40.1	38.0	27.3	13.0	2.0	0.3	22.6
Morbillo	2.4	32.1	84.2	61.3	22.9	8.0	4.0	0.7	0.2	0.2	26.1
Scarlattina	0.5	7.4	32.2	62.2	30.9	7.8	2.1	0.3	0.1	..	11.3
Difterite e crup difterico	2.2	18.6	75.9	161.2	75.3	12.5	2.5	1.1	0.4	0.2	27.3
Ipertosse	3.3	26.2	22.4	7.4	1.1	0.3	0.1	0.1	0.1	..	9.5
Febbre tifoidea	1.9	18.6	37.0	71.7	105.4	108.9	57.4	30.2	14.9	6.0	29.2
Tifo esantematico	0.1	1.1	2.3	6.6	12.1	13.0	6.6	3.4	1.3	0.4	2.6
Febbri da malaria e cachessia palustre	2.9	19.2	27.1	44.2	48.3	31.3	24.6	24.6	12.8	7.5	19.9
Dissenteria	0.5	5.4	11.7	7.6	5.5	2.2	2.1	4.5	8.0	7.6	6.4
Sifilide	3.5	7.3	1.3	0.2	0.1	0.5	2.2	2.0	0.5	..	2.4
Febbre puerperale	5.4	28.7	3.3	3.1
Risipola	15.2	8.8	2.0	1.3	2.2	4.2	4.9	7.5	5.4	3.4	6.2
Tubercolosi diffusa	0.3	1.7	4.6	14.7	39.0	69.5	55.3	18.9	3.3	0.2	11.5
Tisi e tubercolosi polmonare	0.4	2.6	7.8	23.9	92.0	226.9	222.3	78.2	13.3	2.6	40.1
Tubercolosi meningea	0.3	3.7	7.6	18.7	17.1	10.0	3.6	0.8	0.1	..	3.9
Scrofolo	0.9	4.3	6.8	9.5	15.2	11.3	3.7	1.6	0.4	0.1	3.6
Tabe mesenterica	2.4	26.1	38.8	22.2	24.8	14.3	6.7	4.2	2.3	1.4	15.6
Rachitide	1.2	4.3	11.2	3.6	3.5	2.3	0.6	0.3	0.1	..	3.5
Tabe senile	100.7	363.6	38.6
Tumori maligni diffus.	0.1	0.2	0.2	0.6	0.9	0.8	2.8	9.1	6.1	2.8	2.7
Id. localizzati	0.2	0.2	0.5	1.4	1.4	2.7	12.0	52.8	28.8	8.0	13.0
Pellagra	0.1	..	0.1	0.5	0.9	2.0	4.3	13.6	11.5	2.6	4.3
Congestione ed apoplezia cerebrale	4.5	2.9	2.5	5.6	8.9	11.3	16.9	66.5	129.1	110.6	41.7
Bronchite	85.2	164.0	106.8	47.2	25.1	19.9	18.6	34.0	79.9	107.3	87.1
Congestione polmonare	2.5	1.2	0.9	1.6	3.3	4.4	5.2	5.3	5.2	4.3	3.1
Pneumonite cruposa	14.6	53.1	57.2	51.4	53.9	77.1	123.1	184.6	150.7	79.1	90.7
Id. cronica	1.4	12.9	20.7	22.2	6.7
Malattie del cuore e del pericardio	3.1	1.8	3.0	14.5	43.8	43.3	44.7	106.8	151.8	88.7	53.2
Gastrite	9.9	13.7	8.0	4.5	3.7	2.2	2.6	5.0	6.2	3.8	7.4
Epatite	1.4	1.6	1.8	3.2	5.6	4.2	10.7	25.5	13.2	3.0	7.5
Enterite e diarrea	71.2	263.1	206.2	60.8	43.8	26.1	24.3	40.7	55.4	51.3	116.2
Reumatismo articolare acuto	0.1	0.3	0.4	1.7	4.8	3.0	2.4	2.6	0.9	0.3	1.0
Alcoolismo e morti per ubbriachezza	0.1	0.1	1.0	2.7	1.0	0.2	0.6
Morti accidentali	1.3	3.1	14.8	28.3	44.2	35.6	26.0	22.3	13.1	9.7	14.0
Suicidi	0.2	5.9	8.6	6.3	2.0	0.3	2.0
Omicidi	0.1	0.1	0.1	0.6	2.0	9.1	11.9	4.7	0.9	0.1	2.0
Altre malattie	190.3	205.6	182.5	214.8	221.6	185.8	228.8	209.9	157.6	107.2	187.6

Nel gruppo da 1 a 5 anni predominano ancora le morti per diarrea (206.2 per 1,000) e per bronchite (106.8). Le febbri infettive esantematiche, vaiuolo, morbillo, scarlattina, e risipola, causano in questa età 159.3 per 1,000 morti, la difterite 75.9, la polmonite acuta 57.2, la tabe mesenterica e la scrofola 45.6, la febbre tifoidea 37.0, le febbri da malaria 27.1, l'ipertosse 22.4.

Nel gruppo da 5 a 10 anni predominano la difterite (161.2), le febbri eruttive, vaiuolo, morbillo, scarlattina e risipola (171.6), la febbre tifoidea (71.7), le febbri da malaria (44.2). Scendono alla proporzione di 60.8 la diarrea, di 51.4 la polmonite acuta, di 47.2 la bronchite, di 31.7 la tabe mesenterica e la scrofola. Per contro la tubercolosi e la tisi polmonare arrivano alla proporzione di 38.6 per mille, la tubercolosi meningea di 18.7 e le morti accidentali di 28.3.

Le morti che avvengono fra 10 e 15 anni sono più frequentemente causate dalla febbre tifoidea (105.4 per 1000 morti) e dalla tubercolosi e tisi polmonare (131.0 per 1,000 morti). Le febbri eruttive (vaiuolo, morbillo, scarlattina e risipola) sono ancora rappresentate da 96.1 per 1,000, la difterite da 75.3 la polmonite acuta da 53.9, le febbri da malaria da 48.3, l'enterite e la diarrea, come pure le malattie di cuore, da 43.8, la tabe mesenterica colla scrofola da 40.0, la bronchite da 25.1, la tubercolosi meningea da 17.1, la rachitide da 3.5. Le morti accidentali salgono alla proporzione di 44.2 per 1,000 morti.

Nel gruppo da 15 a 20 anni tiene il primo posto la tubercolosi e la tisi polmonare con 296.4 per mille morti, poi vengono la febbre tifoidea con 108.9, la polmonite acuta con 77.1. Il vaiuolo, il morbillo, la scarlattina e la risipola formano assieme 58.0 per mille morti, le malattie di cuore 43.3, le febbri da malaria 31.3, le morti per infortunio accidentale 35.6, l'enterite 26.1 e la bronchite 19.9.

Nel gruppo da 20 a 40 anni continuano a predominare le affezioni tubercolari (tubercolosi disseminata e tisi, 277.6 per 1,000), la polmonite acuta (123.1) e la febbre tifoidea (57.4). Le quattro febbri eruttive sono rappresentate da 38.3, le malattie di cuore da 44.7, le febbri da malaria da 24.6, e la febbre puerperale da 28.7. L'enterite è rappresentata in questo gruppo dalla proporzione di 24.3 per 1,000 morti, la bronchite da 18.6, le morti accidentali da 26.0, l'apoplessia cerebrale da 16.9, gli omicidi da 11.9, i suicidi da 8.6, l'alcoolismo da 1.0.

Nel gruppo da 40 a 60 anni sono relativamente frequenti le morti per polmonite acuta (184.6 per 1,000), per malattie di cuore (106.8) per tubercolosi e tisi (97.1), per congestione ed apoplessia cerebrale (66.5), per tumori maligni (61.9). L'enterite e la diarrea scendono alla proporzione di 40.7 per 1,000 morti, la bronchite a 34.0, la febbre tifoidea a 30.2, le febbri da malaria a 24.6, le quattro febbri eruttive a 21.5. L'epatite è rappresentata da 25.5 per 1,000 morti, l'alcoolismo da 2.7, la pellagra da 13.6, le morti accidentali da 22.3, i suicidi da 6.3 e gli omicidi da 4.7.

Nel gruppo da 60 ad 80 anni le malattie di cuore furono dichiarate causa di 151.8 per 1,000 morti, la polmonite acuta di 150.7, la polmonite cronica di 20.7, l'apoplessia cerebrale di 129.1, la tabe senile di 100.7, la bronchite di 79.9, l'enterite e la diarrea di 55.4, i tumori maligni di 34.9, la pellagra di 11.5. La febbre tifoidea scende a 14.9 per 1,000, quella da malaria a 12.8, l'epatite a 13.2, l'alcoolismo ad 1.0, la tubercolosi e la tisi

CAUSE DI MORTE DISTINTE SECONDO (CIFRE PROPORZIONALI A 10,000 viventi

TAVOLA N.

Table with columns: CAUSE DI MORTE, Dalla nascita a 1 anno, Da 1 anno a 5 anni, Da 5 anni a 10 anni, and rows listing various causes of death like Asfissia e apoplezia nel parto, Vizi congeniti, Vaiuolo, etc.

IL SESSO E L'ETA' DEI DEFUNTI. DEI RISPETTIVI GRUPPI D'ETA'.

Table with columns: E T A (Da 10 a 15 anni, Da 15 a 20 anni, Da 20 a 40 anni, Da 40 a 60 anni, Da 60 a 80 anni, Da 80 anni in su), Cifre proporzionali per sesso, and rows for each age group.

polmonare a 16.6, le quattro febbri eruttive a 7.7, la difterite a 0.4, le morti accidentali a 13.1, i suicidi a 2.0.

Finalmente nel gruppo da 80 anni in su tengono il primo posto le morti per tabe senile 368.6 per 1,000; vengono poscia la bronchite 107.3, l'apoplessia cerebrale 110.6, la polmonite acuta 79.1, la polmonite cronica 22.2; le malattie di cuore 88.7 e l'enterite 51.3.

Deduzioni quasi identiche a quelle ora esposte si erano tratte dalla statistica del 1887.

BAMBINI DIVISI IN LEGITTIMI ED ILLEGITTIMI. — I bambini morti in età inferiore a cinque anni furono ancora divisi secondo che erano di nascita legittima od illegittima, comprendendosi fra questi ultimi anche gli esposti in una ruota per trovatelli o in luogo pubblico.

Nel 1888 nacquero nel Regno 1,037,150 bambini legittimi (esclusi i nati-morti) dei quali 533,054 maschi e 504,096 femmine, e altri 82,413 tra illegittimi ed esposti, dei quali 42,027 maschi e 40,386 femmine.

Se si ragguaglia il numero dei bambini morti entro l'anno, divisi secondo lo stato civile, a 1000 nati-vivi, si trova che per 1000 legittimi ne morirono nel primo mese dalla nascita 78.3 ed entro l'anno 195.2, e che per 1000 nati illegittimi ne morirono nel primo mese 124.4 ed entro l'anno 256.9.

Tra gli illegittimi le bambine morte entro l'anno, per rapporto ai maschi, sono in numero maggiore che non fra i legittimi.

*CONFRONTO DEI BAMBINI MORTI ENTRO L'ANNO DI NASCITA A 1000 NATI VIVI,
IN TUTTO IL REGNO.*

	1888					1887	
	NATI VIVI	MORTI		MORTI PER 1000 NATI		MORTI PER 1000 NATI	
		Dalla nascita ad 1 mese	Da 1 mese ad 1 anno	Dalla nascita ad 1 mese	Da 1 mese ad 1 anno	Dalla nascita ad 1 mese	Da 1 mese ad 1 anno
Legittimi	1 037 150	81 166	121 215	78.3	116.9	77.3	110.5
Illegittimi	82 413	10 249	10 918	124.4	132.5	132.6	130.7

BAMBINI MORTI NEL REGNO NEL 1888					PROPORZIONI a 100 morti		
	Dalla nascita ad 1 mese	Da 1 mese ad 1 anno	Da 1 anno a 5 anni	Totale	1888	1887	
Legittimi	Maschi	44 470	65 294	80 343	190 107	52.6	52.3
	Femmine	36 696	55 921	78 494	171 111	47.4	47.7
Illegittimi	Maschi	5 430	5 425	4 426	15 281	50.7	51.2
	Femmine	4 819	5 493	4 527	14 839	49.3	48.8

La tavola seguente indica per alcune forme di malattia i quozienti specifici di mortalità dei bambini, divisi in legittimi ed illegittimi, morti nel primo anno di età, confrontati a 1,000 nati-vivi nei due anni 1888 e 1887:

CAUSE DI MORTE	PER 1000 NATI VIVI morirono nel 1° anno di età				CAUSE DI MORTE	PER 1000 NATI VIVI morirono nel 1° anno di età			
	Legittimi		Illegittimi			Legittimi		Illegittimi	
	1888	1887	1888	1887		1888	1887	1888	1887
Accidenti del parto	2.6	3.2	2.6	3.3	Scrofola	0.5	0.6	1.3	1.2
Vizi congeniti	49.4	46.0	78.0	74.7	Tabe mesenterica	3.1	3.2	4.4	5.0
Vaiuolo	4.9	4.2	3.6	3.1	Rachitide	0.6	0.6	0.9	0.9
Morbillo	3.9	4.1	3.3	3.4	Congestione cerebrale	0.7	0.9	0.7	0.9
Scarlattina	0.9	1.4	0.8	0.9	Bronchite	25.9	21.4	26.0	23.6
Difterite e crup difterico	2.4	2.7	2.0	2.3	Congestione polmonare	0.3	0.4	0.6	0.7
Ipertosse	3.3	4.4	2.9	4.2	Polmonite acuta	7.3	6.2	7.1	6.6
Febbre tifoidea e tifo	2.4	2.7	2.5	2.7	Malattie del cuore e pericardio	0.5	0.4	0.5	0.6
Febbri da malaria	2.4	2.7	2.5	2.8	Gastrite	2.4	2.4	2.8	2.9
Dissenteria	0.6	1.5	1.4	1.9	Epatite	0.3	0.3	0.5	0.4
Sifilide	0.5	0.5	9.1	8.0	Diarrrea	35.4	33.1	45.6	47.4
Risipola	2.3	2.3	2.0	2.5	TOTALE per qualunque causa	195.2	187.8	256.9	263.3
Tubercolosi e tisi	0.6	0.5	0.6	0.8					
Tubercolosi meningea	0.4	0.4	0.4	0.4					

La mortalità dei bambini illegittimi nel primo anno di età supera di circa 1/3 quella dei bambini legittimi. L'eccedenza deriva in parte dall'averne i primi una conformazione organica più cattiva, e dall'essere spesso affetti da sifilide congenita; ma, in misura forse maggiore, essa deriva da difetto di cure e da alimentazione disadatta, la quale cagiona frequenti disturbi di digestione e diarree.

§ VIII.

Confronti internazionali.

Per ultimo diamo alcune tavole di confronti fra l'Italia ed alcuni altri Stati o gruppi di città estere (1).

Siccome i vari Stati che pubblicano statistiche delle cause di morte, le classificano secondo elenchi diversi, i confronti si dovettero limitare a quelle malattie che si potevano ritenere definite in egual modo nei diversi elenchi.

Seguono le cifre di popolazione e quelle dei morti, nei singoli Stati, per i due anni 1887 e 1888 nei quali la statistica italiana fu fatta per tutti i comuni del Regno, o almeno per anni non molto discosti da questi.

STATI O CITTÀ	Anni di osservazione	Popolazioni calcolate	MORTI	
			Cifre assolute	Proporzioni a 10,000 abitanti
Italia (Stato)	1887	29 592 146	828 992	280. 1
	1888	29 780 900	820 431	275. 5
Francia (195 città)	1887	8 575 576	212 921	248. 3
	1888		209 498	244. 3
Svizzera (Stato)	1887	^(a) 2 934 057	58 939	200. 9
	1888		58 229	198. 5
Belgio (Stato)	1887	5 974 743	115 296	193. 0
	1888	6 030 043	121 097	200. 8
Olanda (Stato)	1887	4 420 864	87 093	197. 0
	1888	4 505 932	91 241	202. 5
Impero germanico (173 città con più di 15,000 abitanti)	1887	10 041 831	238 892	237. 9
	1888	10 294 139	238 585	231. 8
Prussia (Stato)	1887	28 680 586	686 170	237. 9
	1888	29 079 411	665 429	228. 8
Austria Cisleitana (Stato)	1886	^(b) 23 070 688	673 193	291. 8
	1887	^(b) 23 281 769	666 493	286. 2
Inghilterra (Stato)	1887	28 247 151	530 758	187. 9
	1888	28 628 804	510 971	178. 5
Scozia (Stato)	1886	3 949 393	73 640	186. 5
	1887	3 991 499	74 546	186. 8
Irlanda (Stato)	1887	4 837 313	88 585	183. 1
	1888	4 777 534	85 892	179. 8
Svezia (Stato)	1887	4 726 045	76 227	161. 3
	1888	4 748 257	75 831	159. 7

(1) Nelle tavole speciali di confronti internazionali, se al nome di uno Stato non è aggiunta la parola città, s'intende che i dati si riferiscono alla popolazione dell'intero Stato.

(a) Popolazione censita al 1° dicembre 1888.

(b) Popolazione civile, cioè esclusi i militari.

Le notizie sulle cause delle morti avvenute in Stati esteri furono desunte dalle seguenti pubblicazioni:

Francia - *Statistique sanitaire. Mortalité par maladies épidémiques dans les principales villes de France pendant la période triennale 1886-87-88, d'après les bulletins mensuels fournis par les municipalités.* — Ministère de l'intérieur. Direction de l'assistance et de l'hygiène publique. — Melun, Imprimerie administrative, 1889. Questa statistica dà notizia soltanto delle morti causate dal vaiuolo, dal morbillo, dalla difterite, dalla scarlattina, dalla febbre tifoidea e dall'ipertosse. Ciascun comune compila di mese in mese un bollettino sanitario sulle denunce fatte dai parenti del defunto. La direzione di assistenza, presso il Ministero dell'interno, riunisce in una sola pubblicazione i bollettini ricevuti dai singoli comuni.

Svizzera - *Mouvement de la population de la Suisse pendant l'année 1888. Publié par le bureau de statistique du département fédéral de l'intérieur.* Berne, 1889. La statistica delle cause di morte viene compilata dall'ufficio di statistica sulle dichiarazioni mediche originali, ma con un elenco composto soltanto di 18 voci.

Belgio - *Ministère de l'intérieur et de l'instruction publique. — Annuaire statistique de la Belgique. — Vingtème année, 1889.* Bruxelles, 1889. La statistica delle cause di morte viene compilata su notizie fornite dagli uffici comunali, e sopra un elenco composto di 29 voci.

Olanda - *Annuaire statistique des Pays-Bas pour 1888 et années antérieures. Publié par l'Institut de statistique fondé par la Société de statistique des Pays-Bas.* N. 8. L'elenco delle cause di morte si compone di 34 voci.

Germania - *Statistisches Jahrbuch für das deutsche Reich. Herausgegeben von Kais. Statistischen Amt Achter Jahrgang 1890.* Berlin, 1890. La statistica riguarda i comuni che hanno più di 15000 abitanti ed è compilata dall'Ufficio imperiale di sanità su notizie inviate ogni settimana dai comuni. La dichiarazione della causa di morte per parte dei medici curanti non è obbligatoria per legge, ma molte città richiedono tale certificato medico; altre compilano la statistica sulle dichiarazioni dei parenti del defunto. L'elenco nosologico comprende 22 voci.

Prussia - *Die Sterblichkeit nach Todesursachen etc. der preussischen Staate während des Jahres 1888. Preussische Statistik 108.* Berlin, 1890. La statistica è compilata presso il R. ufficio centrale di statistica su schede individuali di morte redatte dagli uffici comunali. La notizia della causa di morte per molte città è ricavata dai certificati dei medici curanti o dei medici necroscopi, e per molti comuni rurali è basata sulle dichiarazioni dei parenti del defunto. L'elenco nosologico comprende 30 voci.

Austria - *Statistik des Sanitätswesens der den Reichsrathe vertretenen Königreiche und Länder für das Jahr 1887.* Wien, 1890. La statistica è compilata dagli uffici comunali; l'elenco nosologico comprende 16 voci.

Inghilterra - *Fifty first annual Report of the Registrar general of births deaths and marriages in England and Wales, 1888.* London, 1889. Fino dall'anno 1838 i medici curanti sono obbligati a dichiarare le malattie che causarono la morte delle persone affidate alle loro cure. La statistica viene compilata per cura dell'ufficio di registrazione, annesso al *Local government Board*, sopra un elenco nosologico di 269 voci.

Scozia - *Thirty third detailed Report of the Registrar general of births deaths and marriages in Scotland. Abstracts of 1887.* Edinburgh, 1889. Il metodo di compilazione è identico a quello adottato in Inghilterra.

Irlanda - *Twenty fifth detailed annual Report of the Registrar general (Ireland).* Dublin, 1889. Il metodo di compilazione è identico a quello adottato in Inghilterra.

Svezia - *Bidrag till sveriges officiella statistik. Befolknings Statistik N.º XXX, för ar 1888.* Stockholm, 1890. La statistica è compilata presso le singole parrocchie; l'ufficio centrale di statistica forma i riepiloghi per l'intero Stato. L'elenco nosologico comprende 19 voci.

Le cifre proporzionali dei morti a 10,000 abitanti non valgono a dimostrare esattamente la frequenza e la gravità di una data forma morbosa in uno Stato in confronto di altri. Gli Stati nei quali le classi giovani d'età sono rappresentate largamente (Austria, Prussia, Italia) figurano di avere, in rapporto alla popolazione totale, un maggior numero di morti per malattie predominanti nell'infanzia; e viceversa, dove nascono pochi bambini, come in Francia, prevalgono le malattie proprie degli adulti.

Si avrebbero dati meglio comparabili, ove si potesse confrontare, per ciascuna malattia, il numero dei morti di un dato gruppo d'età col numero dei viventi della stessa età.

Malgrado le cause d'errore ora menzionate, le cifre calcolate danno un'idea bastantemente approssimativa della distribuzione geografica delle malattie.

1° — *MORTI PER vaiuolo.*

S T A T I	CIFRE ASSOLUTE		P R O P O R Z I O N I a 10,000 abitanti	
	1887	1888	1887	1888
Italia	16 249	18 110	5.49	6.08
Francia (195 città)	2 603	2 901	3.03	3.38
Inghilterra	506	1 026	0.18	0.36
Scozia	(a) 24	(b) 17	0.06	0.04
Irlanda	14	3	0.03	0.01
Impero germanico (città con più di 15,000 abitanti)	50	42	0.05	0.04
Prussia	148	84	0.05	0.03
Austria	(a) 8 794	(b) 9 591	3.81	4.12
Svizzera	14	17	0.05	0.06
Belgio	610	865	1.02	1.43
Olanda	18	1	0.04	..
Svezia	5	9	0.01	0.02

Per rendersi ragione di queste gravi differenze nelle cifre di mortalità per vaiuolo fra i vari Stati, conviene ricordare che nella Svezia la vaccinazione è obbligatoria fin dal 1816, nel Regno Unito della Gran Bretagna ed Irlanda dal 1864 e negli Stati dell'Impero germanico dal 1875 per tutti i bambini, entro l'anno successivo a quello della nascita, a meno che non abbiano sofferto già il vaiuolo naturale o sia presentato un certificato medico in cui si dichiara essere indispensabile, per lo stato fisico del bambino, di differire la vaccinazione. In Austria, Francia e Belgio, la vaccinazione non è prescritta in modo diretto. In Italia poi tale misura profilattica fino a tutto il 1888 era obbligatoria soltanto per i fanciulli che intendevano frequentare una scuola pubblica. La legge di sanità, approvata il 22 dicembre 1888, l'ha dichiarata obbligatoria per tutti, e gli effetti di tale disposizione si potranno scorgere nelle statistiche degli anni susseguenti. In Germania, dal 1875, è obbligatoria anche la rivaccinazione di tutti i bambini fra il 6° e l'8° anno d'età, qualora non abbiano precedentemente sofferto vaiuolo naturale.

(a) Queste cifre si riferiscono all'anno 1886.
 (b) Id. id. id. 1887.

2° — *MORTI PER morbillo.*

S T A T I	CIFRE ASSOLUTE		PROPORZIONI a 10,000 abitanti	
	1887	1888	1887	1888
Italia	23 768	20 961	8.03	7.04
Francia (195 città)	5 517	3 519	6.43	4.10
Inghilterra	16 765	9 784	5.94	3.42
Scozia	(a) 681	(b) 1 598	1.72	4.00
Irlanda	1 307	1 935	2.70	4.05
Impero germanico (città con più di 15,000 abitanti) . . .	3 678	2 789	3.66	2.71
Prussia	11 470	8 248	4.00	2.83
Austria	(a) 14 209	(b) 14 073	6.16	6.04
Svizzera	451	2 490	1.54	8.49
Belgio	3 233	2 936	5.41	4.87
Olanda	1 541	1 655	3.50	3.67
Svezia	1 280	1 383	2.71	2.91

3° — *MORTI PER scarlattina.*

Italia	14 631	9 050	4.94	3.04
Francia (195 città)	842	833	0.98	0.97
Inghilterra	7 859	6 378	2.78	2.23
Scozia	(a) 1 058	(b) 1 179	2.68	2.95
Irlanda	973	849	2.01	1.78
Impero germanico (città con più di 15,000 abitanti) . . .	2 475	2 214	2.46	2.15
Prussia	8 311	6 691	2.90	2.31
Austria	(a) 12 147	(b) 15 737	5.27	6.76
Svizzera	163	2 700	0.56	9.20
Belgio	1 082	964	1.81	1.60
Olanda	428	188	1.00	0.42
Svezia	2 160	1 259	4.57	2.65

L'Italia ha, fra gli altri Stati d'Europa, il triste primato non soltanto delle morti per vaiuolo, ma anche di quelle per morbillo; è pure gravissima in essa la mortalità per scarlattina.

(a) Queste cifre si riferiscono all'anno 1886.

(b) Id. id. 1887.

4° — *MORTI PER differite E crup NON DIFTERICO.*

S T A T I	D I F T E R I T E				C R U P N O N D I F T E R I C O			
	Cifre assolute		Proporzioni a 10,000 abitanti		Cifre assolute		Proporzioni a 10,000 abitanti	
	1887	1888	1887	1888	1887	1888	1887	1888
Italia	24 637	21 944	8.33	7.37	3 569	3 739	1.21	1.26
Francia (195 città)	5 678	5 821	6.62	6.79	?	?	?	?
Inghilterra	4 443	4 815	1.57	1.68	3 979	3 632	1.41	1.27
Scozia. (a)	583	(b) 805	1.48	2.02	698	800	1.69	2.00
Irlanda	381	447	0.79	0.93	871	932	1.80	1.95
Impero germanico (città con più di 15,000 abitanti) *	10 808	* 9 934	10.76	9.65
Prussia *	50 597	* 38 519	17.64	13.25
Austria (a)*	31 666	(b)* 35 512	13.73	15.25
Svizzera *	975	* 818	3.32	2.79
Belgio (1). *	3 998	* 3 586	6.69	5.95
Olanda	689	535	1.60	1.19	1 330	1 031	3.00	2.29
Svezia	2 369	1 538	5.01	3.24	576	564	1.22	1.19

5° — *MORTI PER ipertosse.*

S T A T I	C I F R E A S S O L U T E		P R O P O R Z I O N I a 10,000 abitanti	
	1887	1888	1887	1888
Italia	11 140	7 633	3.76	2.56
Francia (195 città).	1 495	1 426	1.74	1.66
Inghilterra.	11 551	12 287	4.09	4.29
Scozia. (a)	1 882	(b) 3 212	4.77	8.05
Irlanda	1 386	1 259	2.87	2.63
Prussia	14 555	14 470	5.07	4.98
Austria (a)	20 977	(b) 21 792	9.09	9.36
Svizzera.	366	499	1.25	1.70
Belgio.	3 453	3 366	5.78	5.58
Olanda	973	1 864	2.20	4.14
Svezia.	579	700	1.22	1.47

(a) Queste cifre si riferiscono all'anno 1886.

(b) Id. id. 1887.

(1) Angine couenneuse et croup.

(*) Queste cifre comprendono anche il crup non difterico.

6° — *MORTI PER febbre tifoidea e tifo esantematico.*

S T A T I	FEBBRE TIFOIDEA				TIFO ESANTEMATICO			
	Cifre assolute		Proporzioni a 10,000 abitanti		Cifre assolute		Proporzioni a 10,000 abitanti	
	1887	1888	1887	1888	1887	1888	1887	1888
Italia	27 273	23 453	9.22	7.88	1 904	2 099	0.64	0.70
Francia (195 città)	5 879	4 727	6.86	5.51	?	?	?	?
Inghilterra (1)	5 462	5 284	1.93	1.85	211	160	0.07	0.06
Scozia (1)	(a) 817	(b) 900	2.07	2.25	80	126	0.20	0.32
Irlanda (1)	1 125	1 071	2.33	2.24	405	362	0.84	0.76
Impero germanico (città con più di 15,000 abitanti) (2)	2 358	2 461	2.35	2.39	49	33	0.05	0.03
Prussia (2)	7 573	6 730	2.64	2.31	97	65	0.03	0.02
Austria (3)	(a) * 15 890	(b) * 14 807	6.89	6.36
Svizzera	* 445	* 450	1.52	1.53
Belgio	* 2 177	* 2 287	3.64	3.79
Olanda (4)	* 1 174	* 1 093	2.70	2.43
Svezia	* 1 055	* 879	2.23	1.85

7° — *MORTI PER FEBBRE DA malaria.*

S T A T I	CIFRE ASSOLUTE		PROPORZIONI a 10,000 abitanti	
	1887	1888	1887	1888
Italia	21 033	15 987	7.11	5.37
Inghilterra (5)	193	159	0.07	0.06
Scozia (5)	(a) 34	(b) 27	0.09	0.07
Irlanda (5)	17	15	0.03	0.03
Belgio	225	132	0.38	0.22
Olanda	250	212	0.60	0.47
Svezia	9	10	0.02	0.02

(a) Queste cifre si riferiscono all'anno 1886.

(b) Id. id. id. 1887.

(*) Queste cifre comprendono il tifo esantematico.

(1) Enteric fever, simple, ill defined fever. — (2) Unterleibstypus, gastrisches und nervenfieber. — (3) Typhus — (4) Typhus, febris typhoidea, fievre continue. — (5) Remittent fever, ague.

8° — *MORTI PER colera ASIATICO.*

S T A T I	CIFRE ASSOLUTE		PROPORZIONI a 10,000 abitanti	
	1887	1888	1887	1888
Italia	8 150	..	2. 75	..
Inghilterra	462	220	0. 16	0. 08
Scozia	(a) 53	..	0. 13	..
Irlanda	66	..	0. 14	..
Austria	(a) 1 288	(b) 145	0. 56	0. 06
Belgio	29	30	0. 05	0. 05
Olanda	84	..	0. 20	..
Svezia	174	100	0. 37	0. 21

9° — *MORTI PER sifilide.*

Italia	1 893	1 907	0. 64	0. 64
Inghilterra	2 064	1 927	0. 73	0. 67
Scozia	(a) 248	(b) 244	0. 63	0. 61
Irlanda	59	73	0. 12	0. 15
Prussia	295	282	0. 10	0. 10
Olanda	61	55	0. 14	0. 12
Svezia	58	..	0. 12

10° — *MORTI PER idrofobia.*

Italia	103	106	0. 03	0. 04
Inghilterra	29	14	0. 01	..
Irlanda	5	11	0. 01	0. 02
Prussia	1	3
Austria	(a) 81	(b) 49	0. 03	0. 02
Belgio	27	16	0. 05	0. 03

(a) Queste cifre si riferiscono all'anno 1886.

(b) Id. id. 1887.

11° — *MORTI PER febbre puerperale ED ALTRE MALATTIE
DI gravidanza, parto E puerperio.*

S T A T I	FEBBRE PUERPERALE				ALTRE MALATTIE di parto e puerperio			
	Cifre assolute		Proporzioni a 10,000 abitanti		Cifre assolute		Proporzioni a 10,000 abitanti	
	1887	1888	1887	1888	1887	1888	1887	1888
Italia	2 504	2 451	0.85	0.82	4 436	4 430	1.50	1.49
Inghilterra	2 450	2 386	0.87	0.83	1 710	1 774	0.61	0.62
Scozia	^{a)} 270	^{b)} 275	0.68	0.69	^(a) 331	^(b) 338	0.84	0.85
Irlanda	316	345	0.65	0.72	510	501	1.05	1.05
Impero germanico (città con più di 15,000 abitanti)	890	914	0.89	0.89	?	?	?	?
Prussia (1)	^(c) 5 997	^(c) 5 222	2.09	1.80
Svizzera	^(c) 349	^(c) 385	1.19	1.31
Belgio (2)	^(c) 1 333	^(c) 1 177	2.23	1.95
Olanda	191	172	0.50	0.38	399	348	0.90	0.77
Svezia	357	238	0.76	0.50	?	?	?	?

12° — *MORTI PER affezioni tubercolari.*

S T A T I	TUBERCOLOSI GENERALE e tisi polmonare				SCROFOLA, meningite tubercolare e tisi mesenterica			
	Cifre assolute		Proporzioni a 10,000 abitanti		Cifre assolute		Proporzioni a 10,000 abitanti	
	1887	1888	1887	1888	1887	1888	1887	1888
Italia	39 123	41 423	13.22	13.91	19 685	18 511	6.65	6.22
Inghilterra	44 935	44 248	15.91	15.46	18 586	17 431	6.58	6.10
Scozia	^(a) 7 959	^(b) 7 418	20.15	18.58	^(a) 2 983	^(b) 2 857	7.55	7.16
Irlanda	10 329	9 812	21.35	20.54	2 807	2 708	5.80	5.68
Impero germanico (città con più di 15,000 abitanti) ^(f)	31 125	32 242	31.00	31.32	?	?	?	?
Prussia	^(d) 84 124	^(d) 84 109	29.33	28.92	^(e) 2 489	^(e) 2 528	0.87	0.87
Austria ^(f)	^(a) 91 515	^(b) 85 616	39.67	36.76	?	?	?	?
Svizzera	5 836	6 204	19.90	21.15	?	?	?	?
Belgio ^(g)	16 128	11 324	26.99	18.78	?	?	?	?
Olanda ^(h)	7 925	8 407	17.90	18.66	^(e) 1 274	^(e) 1 395	2.90	3.10

(a) Queste cifre si riferiscono all'anno 1885.
 (b) Id. 11. id. 1887.
 (c) In queste cifre sono comprese anche le altre malattie di gravidanza.
 (d) Tuberkulose.
 (e) Queste cifre si riferiscono ai morti per scrofola e rachitide.
 (f) Lungenschwindsucht.
 (g) Phthise.
 (h) Phthise laringenne et pulmonaire. Hemoptisie.
 (1) Im Kindbette gestorbene. — (2) Affections puerpérales.

13° — *MORTI PER tumori maligni.*

S T A T I	CIFRE ASSOLUTE		PROPORZIONI a 10,000 abitanti	
	1887	1888	1887	1888
Italia	12 631	12 625	4.27	4.24
Inghilterra	17 113	17 506	6.06	6.11
Scozia	^(a) 2 313	^(b) 2 373	5.86	5.95
Irlanda	2 067	2 003	4.27	4.19
Prussia	10 981	11 906	3.83	4.09
Austria	^(a) 11 122	^(b) 11 086	4.83	4.76
Olanda	2 887	3 111	6.50	6.90

14° — *MORTI PER CONGESTIONE ED apoplessia cerebrale.*

Italia	32 296	33 489	10.91	11.25
Inghilterra (1)	25 215	28 277	8.93	9.88
Scozia (1)	^(a) 3 896	^(b) 4 098	9.86	10.27
Irlanda (1)	2 604	2 881	5.38	6.03
Prussia	30 966	29 865	10.80	10.27
Austria	^(a) 15 779	^(b) 16 026	6.84	6.88
Svizzera	2 566	2 411	8.75	8.22
Olanda	3 547	3 521	8.00	7.81

15° — *MORTI PER alcoolismo.*

Italia	434	423	0.15	0.14
Inghilterra	1 442	1 451	0.51	0.51
Scozia	^(a) 194	^(b) 195	0.49	0.49
Irlanda	125	138	0.26	0.29
Prussia	1 108	582	0.39	0.20
Belgio	332	317	0.56	0.53

(a) Queste cifre si riferiscono all'anno 1886.

(b) Id. id. 1887.

(1) Apoplexy, softening of brain, hemiplegia, brain paralysis.

16° — MORTI PER MALATTIE INFIAMMATORIE DELL'apparato respiratorio.

S T A T I	1887			1888			1887			1888		
	Cifre assolute			Cifre assolute			Cifre proporzionali a 10,000 abitanti			Cifre proporzionali a 10,000 abitanti		
	Bronchite acuta e laringite	Polmonite acuta e pleurite	Polmonite cronica e congestione polmonare	Bronchite acuta e laringite	Polmonite acuta e pleurite	Polmonite cronica e congestione polmonare	Bronchite acuta e laringite	Polmonite acuta e pleurite	Polmonite cronica e congestione polmonare	Bronchite acuta e laringite	Polmonite acuta e pleurite	Polmonite cronica e congestione polmonare
Italia	66 318	68 491	9 500	72 204	78 075	7 879	22.41	23.14	3.21	21.25	26.22	2.65
Inghilterra	61 388	32 594	(1) 7 602	60 116	32 403	(1) 9 027	21.73	11.54	2.69	21.00	11.32	3.15
Scozia	(a) 7 129	(a) 4 873	(1)(a) 1 129	(b) 7 699	(b) 4 404	(b)(1) 1 205	18.05	12.34	2.86	19.29	11.03	3.02
Irlanda	10 356	3 077	(1) 1 311	10 143	3 286	(1) 1 034	21.41	6.36	2.71	21.23	6.88	2.16
Impero germanico (città con più di 15,000 abitanti)	(5) 26 177		?	(5) 26 872		?	26.07		?	26.10		?
Prussia	(2) 11 592	(3) 43 482	(4) 10 448	(2) 11 756	(3) 41 788	(4) 9 694	4.04	15.16	3.64	4.05	14.37	3.33
Austria	(a) (6) 69 366			(b) (6) 67 949			30.07			29.18		
Svizzera	(7) 6 458		(8) 5 032	(7) 6 773		(8) 4 904	22.02		17.15	23.09		16.72
Belgio	(7) 19 474		?	(7) 18 202		(8) 7 828	32.59		?	30.19		12.98
Olanda	(9) 11 064		(10) 5 187	(9) 11 549		(10) 5 544	25.03		11.73	25.63		12.30

(a) Queste cifre si riferiscono all'anno 1886.

(b) Id. id. 1887.

(1) Chronic pneumonia and others ill defined diseases of respiratory system. — (2) Luftröhrenentzündung und Lungenkatarrh. — (3) Lungen und Brustfellentzündung. — (4) Andere Lungenkrankheiten. — (5) Akute Erkrankungen der Athmungsorgane. — (6) Entzündliche Krankheiten der Athmungsorgane. — (7) Bronchite, pneumonie, pleurésie et maladies aiguës des voies respiratoires. — (8) Autres maladies chroniques de la poitrine. — (9) Maladies aiguës de l'appareil respiratoire. — (10) Maladies chroniques de la poitrine.

17° — *MORTI PER enterite, diarrea, COLERA INDIGENO E DISSENTERIA.*

S T A T I	C I F R E A S S O L U T E		P R O P O R Z I O N I a 10,000 abitanti	
	1887	1888	1887	1888
Italia (1)	99 083	98 390	33.48	33.04
Inghilterra (2)	23 893	16 680	8.46	5.83
Scozia (2)	(a) 2 793	(b) 2 863	7.07	7.18
Irlanda (2)	1 789	1 666	3.70	3.48
Impero germanico (città con più di 15,000 abitanti) (3) . .	23 966	23 145	23.86	22.48
Prussia (3)	27 213	26 770	9.48	9.21
Austria (3)	(a) 42 581	(b) 42 000	18.46	18.04
Svizzera (4)	3 714	2 955	12.66	10.07
Belgio (5)	7 624	7 833	12.76	13.00
Olanda (6)	7 299	10 462	16.50	23.21
Svezia (6)	1 758	1 448	3.72	3.05

18° — *MORTI violente.*

S T A T I	M O R T I A C C I D E N T A L I				S U I C I D I				O M I C I D I			
	Cifre assolute		Proporzioni a 10,000 abitanti		Cifre assolute		Proporzioni a 10,000 abitanti		Cifre assolute		Proporzioni a 10,000 abitanti	
	1887	1888	1887	1888	1887	1888	1887	1888	1887	1888	1887	1888
Italia	11 180	11 356	3.78	3.81	1 449	1 590	0.49	0.53	1 547	1 637	0.52	0.55
Inghilterra	15 518	14 908	5.49	5.21	2 234	2 308	0.79	0.81	352	301	0.12	0.11
Scozia	a)2 164	b)2 338	5.48	5.86	a) 161	b) 228	0.41	0.57	a) 19	b) 21	0.05	0.05
Irlanda	1 640	1 512	3.39	3.16	102	115	0.21	0.24	116	107	0.24	0.22
Impero germanico (città con più di 15,000 abitanti) . .	3 435	3 374	3.42	3.28	2 555	2 481	2.54	2.41	185	163	0.18	0.16
Prussia	11 358	11 011	3.96	3.79	5 070	4 642	1.77	1.60	379	375	0.13	0.13
Austria	a)6 433	b)6 366	2.79	2.73	a)3 837	b)3 844	1.66	1.65	a) 663	b) 616	0.29	0.26
Svizzera	1 596	1 655	5.44	5.64	626	609	2.13	2.08	75	78	0.26	0.27
Belgio	1 977	2 114	3.31	3.51	766	699	1.28	1.16	102	102	0.17	0.17
Olanda	1 588	1 775	3.59	3.94	238	268	0.54	0.59	?	?	?	?
Svezia	2 136	1 889	4.52	3.98	512	565	1.08	1.19	78	77	0.17	0.16

(a) Queste cifre si riferiscono all'anno 1886.

(b) Id. id. id. 1887.

(1) Enterite o diarrea, dissenteria, colera indigeno. — (2) Dysentery, diarræa, enteritis. — (3) Akute Darmkrankheiten, enteritis, Brechdurchfall. — (4) Enterite. — (5) Entérite, diarrhée et dissenterie. — (6) Diarrhée, maladies aiguës et chroniques des organes digestives.

In generale, la nosografia dell'Italia, in confronto a quella degli altri Stati d'Europa considerati in queste tavole, è caratterizzata da una prevalenza delle malattie infettive, soprattutto delle febbri tifiche e malariche e del vaiuolo, come pure delle affezioni infiammatorie dell'apparato respiratorio e della diarrea. Inoltre si lamenta da noi, come fatto ordinario, una notevole mortalità per pellagra, malattia quasi ignota negli altri Stati. Infine l'Italia avrebbe, anche secondo le denunce dei medici, le più elevate proporzioni dei morti per omicidio; il quale fatto è confermato, pur troppo, dalle statistiche giudiziarie; ma i rapporti reali sono diversi da quelli che appaiono in questo prospetto per le ragioni già dette a pag. XIX; non potendo le statistiche fatte sulle denunce dei medici coincidere con quelle che risultano dall'azione dell'autorità giudiziaria. I casi di idrofobia sono pure relativamente più frequenti nel Regno che non in Prussia e nella Gran Bretagna ed Irlanda. Sono, al contrario, più rari in Italia che in molti altri Stati i casi di morte per ipertosse, per le varie forme di affezioni tubercolari, per tumori maligni, per alcoolismo acuto e cronico e per morti violente da causa accidentale e da suicidio. La difterite, quantunque sia in Italia una causa piuttosto frequente di morte, vi è però meno diffusa che in Austria e negli Stati dell'Impero germanico.

ELENCO NOSOLOGICO PER LA STATISTICA DELLE CAUSE DI MORTE.

1. Asfissia nel parto.
2. Idrocefalo.
3. Ernie cerebrali; spina bifida.
4. Cianosi.
5. Atresia (delle narici, dell'esofago, dell'ano, ecc.).
6. Labbro leporino complicato (gola lupina).
7. Altre mostruosità,
8. Immaturità, atrofia, atelectasia polmonare.
9. Vaiuolo.
10. Morbillo (rosolia).
11. Scarlattina.
12. Risipola.
13. Febbre migliare.
14. Febbre tifoidea (ileo-tifo).
15. Tifo petecchiale (tifo esantematico).
16. Meningite cerebro-spinale epidemica.
17. Difterite (crup difterico ed altre forme difteriche).
18. Ipertosse (tosse convulsiva).
19. Grippe o influenza.
20. Febbri da malaria ed infezioni croniche da malaria.
21. Dissenteria.
22. Colèra asiatico.
23. Sifilide.
24. Setticemia (pioemia, cangrena nosocomiale).
25. Pustola maligna, carbonchio.
26. Moccio (farcino, cimurro).
27. Lebbra (mal di Comacchio, elefantiasi dei greci).
28. Rabbia (idrofobia).
29. Malattie infettive, miasmatiche e contagiose non determinate.
30. Tubercolosi generale e sue manifestazioni locali (1).
31. Scrofolo disseminata.
32. Rachitide.
33. Osteomalacia.
34. Anemia.
35. Clorosi.
36. Leucocitemia.
37. Porpora emorragica.
38. Scorbuto.
39. Marasmo senile.
40. Pellagra.
41. Gotta.
42. Diabete mellito ed insipido.
43. Tumori maligni (cancro, sarcoma, mixoma, ecc.).
44. Apoplessia (emorragia cerebrale, congestione).
45. Meningite semplice.
46. Meningite tubercolare.
47. Encefalite.
48. Idrocefalo (esclusi i casi congeniti).
49. Mielite. Emorragia spinale.
50. Meningite spinale.
51. Tabe dorsale.
52. Tumori cerebrali ed altri intracranici.
53. Tumori spinali ed altri intrarachidei.
54. Epilessia.
55. Corea.
56. Tetano e trisma traumatico.
57. Tetano per altre cause.
58. Eclampsia.
59. Demenza paralitica.
60. Successioni della pazzia.
61. Malattie degli occhi.
62. Id. degli orecchi.
63. Id. delle fosse nasali (tumori, epistassi, ecc.).
64. Id. della trachea e laringe (laringite, ascesso della laringe, spasmo ed edema della glottide, tumori, ecc.)
65. Crup non difterico.
66. Malattie dei bronchi (bronchite acuta e cronica, bronchite capillare, bronchiectasia).
67. Id. della pleura e del mediastino (pleurite, idrotorace, pitorace, pneumotorace, ascessi del mediastino, ecc.).
68. Congestione polmonare ed apoplessia polmonare, pneumorragia.
69. Pneumonite cruposa e catarrale acuta.
70. Pneumonite cronica, ecc.
71. Tubercolosi polmonare.
72. Malattie della tiroide (gozzo, ascesso, ecc.).
73. Asma.
74. Adenite ed adenite toracica.
75. Afezioni del diaframma.
76. Malattie delle arterie (emorragia, endoarterite, ateromasia, aneurisma, tumori teleangiectasici, embolo).
77. Id. delle vene (flebite, varici, trombosi)
78. Id. dei vasi linfatici (linfangioite).
79. Cangrena degli arti:
80. Malattie del cuore (endocardite, lesioni valvolari — della mitrale, della tricuspide, delle semilunari, ecc. — rottura, ecc.).
81. Id. del pericardio (pericardite, idrocardio, ecc.).

(1) Ad eccezione della tubercolosi polmonare, meningea e peritoneale e della scrofolo, per le quali si hanno voci speciali.

82. Angina pectoris.
 83. Sincope.
 84. Malattie della bocca (mughetto, afte, noma, ecc.).
 85. Id. della lingua (glossite, tumori, ecc.).
 86. Id. della parotide (parotite, tumori, ecc.).
 87. Id. delle tonsille, della faringe e dell'esofago, (ascessi, restringimento dell'esofago, ecc.).
 88. Gastrite.
 89. Ulcera rotonda dello stomaco.
 90. Tumori dello stomaco (restringimento pilorico, ecc.).
 91. Epatite, cirrosi.
 92. Atrofia gialla acuta del fegato.
 93. Tumori del fegato.
 94. Echinococchi del fegato.
 95. Calcoli biliari.
 96. Itterizia.
 97. Malattie della milza (splenite, rottura, tumori, ecc.).
 98. Id. del pancreas (pancreatite, tumori, ecc.).
 99. Enterite, diarrea, colera indigeno.
 100. Emorragia intestinale.
 101. Volvolo.
 102. Tumori intestinali.
 103. Ernie intestinali.
 104. Parassiti intestinali.
 105. Tabe mesenterica.
 106. Peritonite.
 107. Idrope-ascite.
 108. Tumori addominali, ascessi addominali.
 109. Malattie dei reni (nefrite, pielite, albuminuria, uremia, calcoli, tumori).
 110. Id. della vescica (cistite acuta e cronica, fistola, calcoli, paralisi e tumori).
 111. Id. dell'uretra e della prostata (fistola, ascesso, ipertrofia della prostata).
 112. Id. delle capsule soprarrenali.
 113. Id. dei testicoli (tumori, ecc.).
 114. Id. dell'ovaia (ovarite, cisti, idrope, ecc.).
 115. Id. dell'utero e della vagina all'infuori del puerperio (metrite, ematocele, metrorragia, tumori, vulvite, ecc.).
 116. Id. delle mammelle (ascesso, tumori).
 117. Gravidanza estrauterina.
 118. Metrorragia nel parto.
 119. Distocia.
 120. Eclampsia puerperale.
 121. Febbre puerperale.
 122. Pelvi e metropertonite puerperale.
 123. Sincope nel parto.
 124. Flemmone, ascesso, cangrena della pelle.
 125. Elefantiasi degli arabi.
 126. Favo.
 127. Pemfigo, eczema (crosta lattea, psoriasi, ectima, ecc.).
 128. Sclerema.
 129. Malattie delle ossa (periostite, osteite, osteomielite, carie, necrosi, tumori, ecc.)
 130. Id. delle articolazioni (tumori bianchi, artrocece, sinovite fungosa).
 131. Male di Pott.
 132. Reumatismo articolare acuto.
 133. Reumatismo cronico.
 134. Psioite.
 135. Atrofia muscolare progressiva.
 136. Morti accidentali in istato di ubbriachezza.
 137. Id. per annegamento.
 138. Id. per freddo.
 139. Id. per insolazione.
 140. Id. per fulminazione.
 141. Id. per caduta.
 142. Id. per esplosione di polvere o dinamite, per scoppio di arina da fuoco o di mine.
 143. Id. per ferite da taglio.
 144. Id. per lesioni prodotte da macchine agrarie ed industriali.
 145. Id. per schiacciamento da frane entro cave o miniere, da altre frane, da valanghe di neve, da caduta d'alberi o d'altri corpi: sotto veicoli o cavalli, sotto convogli ferroviari, ecc.
 146. Id. per violenze d'animali.
 147. Id. per ustione.
 148. Id. per inanizione.
 149. Id. per soffocamento.
 150. Id. per asfissia.
 151. Id. per morsi di vipera o di altri animali velenosi.
 152. Id. per cause non determinate.
 153. Avvelenamenti acuti accidentali.
 154. Avvelenamenti cronici accidentali.
 155. Avvelenamenti professionali.
 156. Alcoolismo (*delirium tremens*).
 157. Suicidi per annegamento.
 158. Id. con armi da fuoco.
 159. Id. con armi da taglio.
 160. Id. per impiccamento.
 161. Id. per precipitazione.
 162. Id. per schiacciamento sotto convogli ferroviari, sotto tram, ecc.
 163. Id. per avvelenamento.
 164. Id. per asfissia.
 165. Id. per altri mezzi.
 166. Id. per mezzi non determinati.
 167. Omicidi.
 168. Condanne all'estremo supplizio.
 169. Morti per causa ignota.

MODELLO DELLE SCHEDE INDIVIDUALI PER LA STATISTICA DELLE CAUSE DI MORTE

MORTI - Maschi.

NOTIZIE FORNITE DALL'UFFICIALE DI STATO CIVILE.

Anno 189... Mese di.....

Comune di..... Circondario di.....

NUMERO D'ORDINE DEL REGISTRO (1).....

- 1. Et : (Per coloro che hanno pi  di un anno, dicasi il numero degli anni compiuti; pei bambini morti in et  minore di un anno, dicasi il numero dei mesi o dei giorni o delle ore di vita).
2. Stato civile (celibe, coniugato o vedovo).....
3. Se il defunto era vedovo, dicasi se ha lasciato figli minorenni (2).....
4. Professione o condizione (3).....
5. Se il bambino aveva meno di 5 anni dicasi se era legittimo (4) o illegittimo od esposto (4).....
6. Luogo in cui avvenne la morte (5).....
7. Aveva dimora stabile nel Comune? (4).... od occasionale? (4)....

Firma dell'Ufficiale di Stato civile

Certificato medico della causa di morte.

Cognome e nome del defunto.....

Dichiaro di aver visitato il soprannominato dell'et  di..... morto (6)..... il di.... del mese di..... e secondo mia scienza e coscienza la causa della morte fu quella sottoindicata.

- Morte naturale { Malattia prima.....
Successione morbosa o accidente terminale.....
Morte violenta (7) { Accidentale (8).....
Suicidio (9).....
Omicidio.....

In fede, addi..... Qualifica: (10).....
Firma:..... Residenza: Via.....

Avvertenze per l'Ufficiale di Stato civile.

- (1) I bambini morti nel tempo trascorso fra la nascita e la loro denuncia all'Ufficio di Stato civile, verranno compresi nelle tabelle n. 1 (nati) e n. 5 (morti) del prospetto mensile (modello C) e verr  compilata per essi la cartolina individuale della causa di morte. In tal caso sulla cartolina si apporr  il numero d'ordine del Registro delle nascite. Quelli morti prima o durante il parto verranno iscritti soltanto nella tabella n. 2 (nati morti), e non si compiler  per essi la cartolina individuale.
(2) Si risponda per s) o per n ; in caso affermativo l'Ufficiale di Stato civile dovr  riempire il modello D ed inviarlo al Pretore del Mandamento.
(3) Specificare esattamente la professione o condizione. Per fanciulli minori di 15 anni che non esercitano una professione, dicasi la professione o condizione del padre. Per gli orfani minori di 15 anni, dicasi la professione o condizione del genitore superstite o di altra persona che li alimenta.
(4) Si r)risponda per s) o per n  a ciascuna di queste domande.
(5) Dicasi se l'individuo   morto nella propria abitazione o nell'abitazione di altre persone private, ovvero in una caserma, in un convitto, in un albergo, in un ospedale (indicando la natura dell'ospedale, cio  se sia una casa privata di salute, o un pubblico stabilimento, ovvero un ospizio di cronici, o un brefotrofo, ecc.), ovvero in carcere, o a bordo di nave, o sulla pubblica via, o in un fiume, ecc.

Avvertenze per la compilazione del certificato medico.

- (6) Se il medico curante non crede di dover assumere la responsabilit  di certificare il fatto della morte, per non aver visto il cadavere, potr  inserire qui le parole: come mi fu detto.
(7) Quando non sia accertato se la morte violenta fu prodotta da omicidio, da suicidio o da causa fortuita, si indicher  la causa supposta.
(8) In caso di morte accidentale dicasi se per caduta, per schiacciamento, per ustione, per annegamento, per avvelenamento, ecc.
(9) In caso di suicidio dicasi il mezzo impiegato, cio  se per arma da fuoco o da taglio, per veleno, per precipitazione dall'alto, per annegamento, per impiccamento, per schiacciamento sotto convogli ferroviari, ecc.
(10) Medico curante, medico necroscopo, perito giudiziario, direttore di stabilimento sanitario, levatrice, ecc.

APPENDICE

MORTI ACCIDENTALI E SUICIDI.

La statistica delle morti violente si cominciò a fare nel 1865. Fino a tutto il 1876 si diedero in appendice al Movimento dello stato civile le cifre delle morti accidentali, delle morti repentine, dei duelli, dei suicidi, degli omicidi e delle esecuzioni capitali. Dal 1877 in poi furono escluse dal Movimento dello stato civile le dimostrazioni speciali della frequenza delle morti repentine (apoplessie, sincopi, ecc.), per la considerazione che queste morti sono bensì improvvise, ma prodotte da cause naturali. Nel 1878, viste le difficoltà che s'incontravano nel determinare le morti per omicidio presso gli uffici comunali di statistica, prima che l'autorità giudiziaria avesse deliberato, fu abbandonata anche la rubrica degli omicidi, e questa ricerca fu riservata alla statistica giudiziaria penale (1). Si continuò fino a tutto il 1882 a pubblicare nel volume annuale del Movimento dello stato civile la statistica delle morti accidentali e dei suicidi; in seguito si ritenne più opportuno, per analogia di materia e per evitare duplicazioni, di aggiungere questo studio alla statistica delle cause di morte.

Siccome la Commissione medica incaricata di compilare l'elenco delle cause di morte, ha classificato le morti per idrofobia fra quelle causate da malattie infettive, si dovette modificare anche l'elenco delle morti accidentali, escludendone l'idrofobia.

Convieni altresì ricordare che fino a tutto il 1880 la statistica delle morti violente si compilava su dichiarazioni degli uffici comunali di stato civile. Dal 1881 a tutto il 1886 essendosi istituita per i comuni capoluoghi di provincia, circondario e distretto la statistica delle cause di morte, compilata sui certificati necrologici individuali rilasciati dai medici curanti, si poterono anche per le morti violente avere dai medici notizie più complete e più sicure. Col 1° gennaio 1887 la statistica delle cause di morte fu estesa a tutti i comuni, tanto rurali che urbani: per conseguenza ora si possono ottenere più sicuramente le dichiarazioni per tutte le morti avvenute in conseguenza di infortunio accidentale o per suicidio, mentre prima molte morti accidentali erano considerate come se fossero state determinate da causa naturale. Il perfezionamento nel metodo di rilevazione statistica spiega in parte i forti aumenti nel numero delle morti accidentali che si notano dopo il 1881 e nel 1887 e 1888. D'altra parte conviene aver presente che nel 1883 avvenne il terremoto di Casamicciola e nel 1887 quello della provincia di Porto Maurizio.

Dal 1876 fino a tutto il 1883 nessuna sentenza di morte venne eseguita, essendo sempre intervenuta la grazia sovrana a commutare la pena capitale. Nel 1884 fu eseguita la fucilazione di tre soldati e nel 1885 di due soldati.

Nel 1888 si contarono 12,946 morti violente (esclusi gli omicidi), ossia 43.47 per 100,000 abitanti.

(1) Nel 1887, essendo stata estesa a tutti i comuni del Regno la statistica delle cause di morte, fu di nuovo aperta la rubrica dei morti per omicidio, colle avvertenze fatte a pag. XIX.

Nel seguente prospetto sono compendiate le notizie per gli anni dal 1867 al 1888.

A N N I	N U M E R O D E L L E M O R T I								
	Accidentali			Per suicidio			Per duello	Per condanna all'estremo supplizio	
	Totale	Maschi	Femmine	Totale	Maschi	Femmine			
1867	3 683	2 766	917	753	610	143	2	4	
1868	4 173	3 144	1 029	784	619	165	2	7	
1869	Esclusa la provincia di Roma. . .	3 981	3 027	954	633	483	150	2	3
1870		4 371	3 294	1 077	788	616	172	1	
1871		4 366	3 261	1 105	836	684	152	2	2
1872		4 468	3 400	1 068	890	704	186	2	..
1873		4 531	3 337	1 194	975	788	187	1	2
1874		4 178	3 172	1 006	1 015	762	253	3	4
1875		4 355	3 284	1 071	922	747	175	2	7
1876		4 128	3 188	940	1 024	854	170
1877		3 936	2 963	973	1 139	915	224	1	..
1878		4 087	3 044	1 043	1 158	920	238	3	..
1879		4 353	3 250	1 103	1 225	1 001	224
1830	Il Regno attuale	4 086	3 060	1 026	1 261	1 005	256	1	..
1881		5 319	3 879	1 440	1 343	1 068	275
1882		5 322	3 925	1 397	1 389	1 147	242
1883		(a) 8 515	5 770	2 745	1 456	1 167	289
1884		(b) 6 145	4 519	1 626	1 370	1 115	255	2	3
1885		(c) 6 461	4 753	1 708	1 459	1 182	277	..	2
1886		5 857	4 334	1 523	1 225	1 007	218
1887		(d) 11 180	7 518	3 662	1 449	1 182	267	1	..
1888		(d) 11 356	7 664	3 692	1 590	1 280	310

(a) Nel 1883 il numero delle morti accidentali è notevolmente più alto in confronto degli altri anni, specialmente in causa del terremoto avvenuto nell'isola d'Ischia. Questo disastro causò la morte di 1898 persone nei comuni di Casamicciola, Lacco Ameno, Serrara Fontana, Ischia e Barano d'Ischia.

(b) Fra le disgrazie che causarono un maggior numero di morti accidentali nel 1884, vanno ricordati lo scoppio del polverificio in Pontremoli, avvenuto il 21 giugno, che causò la morte di 27 persone ed il ciclone formatosi in Catania il 7 ottobre, che causò la morte di 29 persone.

(c) Fra le disgrazie che causarono un maggior numero di morti accidentali nel 1885, debbono essere rammentate le valanghe di neve cadute in gennaio nel Piemonte che produssero la morte di parecchie persone per schiacciamento, in vari comuni delle due provincie di Cuneo e Torino e specialmente nel comune di Frassinò della provincia di Cuneo. In questo solo comune si contarono 63 persone, di cui 29 maschi e 34 femmine, che morirono sepolte sotto valanghe.

(d) Per spiegare il forte aumento nel numero delle morti accidentali negli anni 1887 e 1888, leggansi le osservazioni fatte nella pagina precedente.

Morti accidentali per compartimenti.

Passando a considerare le morti accidentali, ecco come si distribuiscono geograficamente nei sei anni dal 1883 al 1888 :

COMPARTIMENTI	Anno 1888		Anno 1887		Anno 1886		Anno 1885		Anno 1884		Anno 1883	
	Totale	Per 100,000 abitanti (1)	Totale	Per 100,000 abitanti (2)	Totale	Per 100,000 abitanti (3)	Totale	Per 100,000 abitanti (4)	Totale	Per 100,000 abitanti (5)	Totale	Per 100,000 abitanti (5)
Piemonte	1 287	40.24	1 179	37.08	653	20.65	937	29.81	780	25.41	857	27.91
Liguria	411	43.98	953	102.64	239	25.91	256	27.93	239	26.78	215	24.09
Lombardia	1 390	36.04	1 265	33.02	784	20.60	878	23.22	831	22.58	968	26.30
Veneto	855	29.01	844	28.82	662	22.76	652	22.56	599	21.29	647	22.99
Emilia	761	34.01	805	36.10	517	23.27	438	19.78	455	20.84	487	22.30
Toscana	772	34.16	802	35.61	423	18.84	462	20.64	482	21.82	430	19.47
Marche	363	37.95	320	33.54	215	22.59	194	20.44	212	22.57	243	25.87
Umbria	324	55.05	221	37.70	134	22.95	128	22.01	157	27.44	125	21.85
Lazio	510	53.05	472	49.52	310	32.81	346	36.94	275	30.44	254	28.11
Abruzzi e Molise	594	43.97	474	35.22	223	16.63	251	18.78	238	18.07	239	18.14
Campania	1 310	43.49	1 188	39.66	549	18.43	590	19.91	595	20.54	2 601	89.80
Puglie	659	38.28	637	37.41	213	12.65	289	17.36	296	18.63	285	17.94
Basilicata	208	38.84	211	39.52	82	15.40	98	18.46	98	18.68	130	24.79
Calabrie	472	36.36	461	35.67	199	15.47	216	16.86	210	16.69	256	20.35
Sicilia	1 160	36.18	1 043	32.94	493	15.77	556	18.01	557	19.02	614	20.97
Sardegna	280	39.07	305	42.86	161	22.78	170	24.22	121	17.74	164	24.05
REGNO	11 356	38.13	11 180	37.78	5 857	19.92	6 461	22.12	6 145	21.59	8 515	29.92

(1) Popolazione calcolata dell'anno 1888.
 (2) Id. id. id. 1887.
 (3) Id. id. id. 1886.
 (4) Id. id. id. 1885.
 (5) Censimento 1881.

**Morti accidentali classificate secondo il sesso, lo stato civile dei defunti
e secondo le cause che le produssero.**

Nei due anni 1887 e 1888, le morti accidentali, relativamente al sesso ed allo stato civile, si ripartiscono così:

STATO CIVILE DEI DEFUNTI	NUMERO DELLE MORTI ACCIDENTALI					
	1888			1887		
	Totale	Maschi	Femmine	Totale	Maschi	Femmine
Cellibi	6 571	4 262	2 309	6 480	4 167	2 313
Coniugati	3 203	2 519	684	3 229	2 541	688
Vedovi	1 323	649	674	1 332	679	653
Stato civile ignoto	259	234	25	139	131	8
TOTALE	11 356	7 664	3 692	11 180	7 518	3 662

Segue una classificazione delle morti accidentali, secondo le cause che le produssero :

CAUSE DELLE MORTI ACCIDENTALI	NUMERO DELLE MORTI ACCIDENTALI							
	Anno 1888		Anno 1887		Per 100 morti accidentali			
	Maschi	Femm.	Maschi	Femm.	Anno 1888		Anno 1887	
					Maschi	Femm.	Maschi	Femm.
Per ubbriachezza	49	2	61	3	0.64	0.05	0.81	0.08
Per annegamento	1 273	481	1 254	477	16.61	13.03	16.68	13.03
Per freddo	112	66	116	44	1.46	1.79	1.54	1.20
Per insolazione	76	42	91	58	0.99	1.14	1.21	1.58
Per fulminazione	160	49	199	61	2.09	1.33	2.65	1.67
Per caduta	2 956	986	2 731	900	38.57	26.71	36.33	24.58
Per esplosione } di polvere o dinamite d'armi da fuoco . . di mine	31	1	41	5	0.40	0.03	0.55	0.14
	124	16	155	21	1.62	0.43	2.06	0.57
	7	2	22	..	0.09	0.05	0.29	..
Per ferite da taglio	55	10	54	7	0.72	0.27	0.72	0.19
Per lesioni da macchine agrarie ed industriali	31	4	30	7	0.40	0.11	0.40	0.19
Per schiacciamento	1 101	270	1 188	455	14.37	7.31	15.80	12.42
Per violenze d'animali	107	30	128	15	1.40	0.81	1.70	0.41
Per ustione	1 124	1 483	1 047	1 387	14.67	40.17	13.93	37.88
Per inanizione	39	35	7	15	0.51	0.95	0.09	0.41
Per soffocamento	84	49	77	66	1.10	1.33	1.02	1.80
Per asfissia	231	103	159	63	3.01	2.79	2.11	1.72
Per morsi di vipera o di altri animali velenosi	9	4	18	11	0.12	0.11	0.24	0.30
Per avvelenamenti acuti	70	48	53	42	0.91	1.30	0.70	1.15
Per cause diverse o ignote	25	11	87	25	0.32	0.29	1.17	0.68
TOTALE	7 664	3 692	7 518	3 662	100.00	100.00	100.00	100.00

Morti accidentali per mesi.

In ordine ai mesi, si trovano le seguenti cifre:

Anno 1888.

CAUSE DELLE MORTI ACCIDENTALI	Gennaio	Febbraio	Marzo	Aprile	Maggio	Giugno	Luglio	Agosto	Settembre	Ottobre	Novembre	Dicembre	Totale	
Per ubbriachezza	5	4	5	6	2	1	3	4	4	9	4	4	51	
Per annegamento.	73	82	94	144	187	275	258	167	181	150	76	67	1 754	
Per freddo	74	36	24	3	2	1	10	12	16	178	
Per insolazione.	2	7	8	9	30	28	19	10	2	..	3	118	
Per fulminazione.	3	1	5	13	27	53	7	18	65	11	6	..	209	
Per caduta.	301	250	255	257	328	406	373	387	381	355	320	329	3 942	
Per esplosione {	di polvere o dinamite	1	..	1	3	..	1	1	2	1	1	..	21	32
	d'armi da fuoco. . .	6	6	12	7	9	13	10	16	24	5	15	17	140
	di mine.	4	1	..	2	2	9
Per ferite da taglio.	7	5	6	8	7	5	5	7	2	6	3	4	65	
Per lesioni da macchine agrarie ed industriali	1	2	2	1	5	2	8	5	2	2	3	2	35	
Per schiacciamento.	72	245	103	91	106	121	103	122	120	108	90	90	1 371	
Per violenze d'animali.	8	9	9	12	6	21	23	11	13	5	11	9	137	
Per ustione.	451	298	273	161	109	114	146	145	122	205	254	329	2 607	
Per inanizione	3	10	7	3	5	6	7	4	4	10	8	7	74	
Per soffocamento	10	14	9	9	3	14	10	12	5	10	18	19	133	
Per asfissia.	39	37	31	28	26	23	22	25	21	18	37	27	334	
Per morsi di vipera o di altri animali velenosi	1	2	3	3	3	1	13	
Per avvelenamenti acuti	8	7	4	8	9	13	9	8	8	16	21	7	118	
Per cause diverse o ignote	3	4	2	3	2	2	4	3	5	1	3	4	36	
TOTALE.	1 065	1 012	849	765	843	1 106	1 021	958	974	925	881	957	11 356	

Anno 1887.

CAUSE DELLE MORTI ACCIDENTALI	Gennaio	Febbraio	Marzo	Aprile	Maggio	Giugno	Luglio	Agosto	Settembre	Ottobre	Novembre	Dicembre	Totale	
	Per ubbriachezza	11	6	9	4	2	3	3	2	2	3	8	11	64
Per annegamento	61	52	104	123	133	238	383	232	126	102	95	82	1 731	
Per freddo	47	39	9	3	2	1	3	18	10	28	160	
Per insolazione	3	5	11	7	18	48	43	12	2	149	
Per fulminazione	8	4	1	2	7	37	93	55	32	16	4	1	260	
Per caduta	279	247	263	257	277	377	373	373	374	327	267	217	3 631	
Per esplosione {	di polvere o dinamite	1	1	..	13	1	14	3	6	5	1	..	1	46
	d'armi da fuoco . . .	11	12	17	11	11	10	12	16	27	22	13	14	176
	di mine	2	..	2	6	..	2	3	3	..	2	2	22
Per ferite da taglie	4	3	1	4	4	6	6	8	9	4	8	4	61	
Per lesioni da macchine agrarie ed industriali	3	..	1	3	1	1	15	6	3	2	1	1	37	
Per schiacciamento	82	297	387	79	105	95	96	133	112	83	77	97	1 643	
Per violenze d'animali	6	7	7	7	17	13	23	23	15	16	5	4	143	
Per ustione	378	327	223	189	122	101	112	129	117	222	224	290	2 434	
Per inanizione	2	1	2	2	2	..	2	1	1	5	3	1	22	
Per soffocamento	14	9	16	10	10	15	24	7	9	6	14	9	143	
Per asfissia	15	18	21	16	13	22	14	15	28	30	20	10	222	
Per morsi di vipera o di altri animali velenosi	1	..	2	3	3	3	7	3	4	3	29	
Per avvelenamenti acuti	5	5	8	12	10	6	4	8	9	8	18	2	95	
Per cause diverse o ignote	4	8	9	3	10	10	20	17	14	6	10	1	112	
TOTALE	932	1 041	1 085	754	743	969	1 240	1 081	905	876	779	775	11 180	

Morti per causa accidentale classificati per età.

Degli 11,356 casi di morte accidentale avvenuti nel 1888, 2,930 colpirono bambini dalla nascita a 5 anni, 1,555 fanciulli da 5 a 15 anni, 6,837 individui adulti di età superiore a 15 anni e 34 individui di età ignota.

ETA DEI DEFUNTI	ANNO 1888						ANNO 1887					
				Per 100 morti accidentali						Per 100 morti accidentali		
	Totale	Maschi	Femm.	Totale	Maschi	Femm.	Totale	Maschi	Femm.	Totale	Maschi	Femm.
Dalla nascita a 5 anni.	2 930	1 552	1 378	25.80	20.25	37.32	2 721	1 425	1 296	24.34	18.96	35.39
Da 5 a 15 anni . . .	1 555	1 002	553	13.69	13.07	14.98	1 544	997	547	13.81	13.26	14.94
» 15 a 30 »	1 559	1 308	251	13.73	17.07	6.80	1 616	1 317	299	14.45	17.52	8.16
» 30 a 50 »	1 828	1 467	361	16.10	19.14	9.78	1 838	1 452	386	16.44	19.31	10.54
» 50 a 70 »	2 189	1 601	588	19.28	20.89	15.93	2 200	1 562	638	19.68	20.78	17.42
» 70 in su	1 261	705	556	11.10	9.20	15.06	1 240	746	494	11.09	9.92	13.49
Età ignota	34	29	5	0.30	0.38	0.13	21	19	2	0.19	0.25	0.06
TOTALE	11 356	7 664	3 692	100.00	100.00	100.00	11 180	7 518	3 662	100.00	100.00	100.00

Le morti accidentali sono più numerose fra i bambini e fanciulli, che non tra le persone adulte. Diamo qui appresso una dimostrazione speciale delle morti accidentali di bambini e fanciulli, avvenute nel 1887 e 1888 per le cause più frequenti:

	FANCIULLI MORTI			
	nel 1888		nel 1887	
	Dalla nascita a 5 anni	Da 5 a 15 anni	Dalla nascita a 5 anni	Da 5 a 15 anni
Per annegamento	568	350	522	385
Per freddo	75	6	53	1
Per inso'azione	30	30	40	32
Per caduta	259	391	254	334
Per esplosione d'armi da fuoco . .	7	31	5	37
Per schiacciamento	120	193	110	226
Per ustione	1 587	403	1 490	370
Per soffocamento ed asfissia	226	47	182	29
Per avvelenamenti acuti	25	20	21	24

MORTI PER CAUSA ACCIDENTALE CLASSIFICATI PER PROFESSIONI. — Nella tavola V è data una classificazione per professioni delle persone che morirono in età superiore a 15 anni per causa violenta accidentale. Se si confrontano i morti nel 1887 e nel 1888 per queste

cause, col totale delle persone da 15 anni in su, occupate nelle medesime professioni, secondo i risultati del censimento generale della popolazione al 31 dicembre 1881, si ottengono per i maschi i seguenti risultati:

PROFESSIONI	MASCHI da 15 anni in su secondo il censimento del 31 dicembre 1881	MASCHI DA 15 ANNI IN SU MORTI PER CAUSA VIOLENTA ACCIDENTALE nel 1888									PROPORZIONE dei morti da 10,000 individui della rispettiva professione	
		per anne- gamento	per caduta	per esplosione di polvere o dinamite, d'armi da fuoco e di mine	per ferite da taglio	per lesioni da mac- chine agricole	per schiac- ciamento	per ustione	per altre cause	TOTALE	1883	1887
Agricoltori, pastori, giardinieri, braccianti e giornalieri, boscaioli e preparatori di carbone	5 024 826	278	1 279	60	27	10	421	110	334	2 519	5.0	5.2
Armaioli, fabbri-ferrai, calderai, lattonieri, ottonai	161 350	8	42	3	1	1	12	5	11	83	5.1	3.6
Barcaioli e marinari	83 170	46	28	1	2	1	10	88	10.6	11.8
Calzolai	273 271	10	56	..	2	..	11	7	12	98	3.6	3.0
Camerieri, domestici, servi	162 724	5	32	1	1	1	6	1	2	49	3.0	2.4
Carrettieri	107 977	15	69	1	64	4	10	163	15.1	13.4
Cavatori e minatori	54 549	4	43	..	1	..	50	8	17	123	22.5	25.3
Cocchieri e vetturini	44 810	2	22	1	7	..	4	36	8.0	12.7
Ebanisti, falegnami	197 103	20	53	2	1	..	21	3	6	106	5.4	5.5
Facchini	87 521	5	20	1	11	3	8	48	5.5	6.3
Filatori e tessitori	62 911	6	15	3	24	3.8	4.6
Fornai	58 648	4	6	..	1	..	2	5	..	18	3.1	4.1
Guardie di pubblica sicurezza, di città, doganali, ecc.	48 478	7	4	1	3	3	..	18	3.7	8.7
Macellai	33 736	2	7	..	1	..	1	..	3	14	4.1	4.4
Militari	160 155	17	4	26	4	4	10	65	4.1	4.2
Muratori	255 836	23	212	1	46	5	27	314	12.7	14.2
Sarti	117 857	4	18	2	1	..	2	1	2	30	2.5	3.0
Tipografi	13 577	1	2	1	..	1	5	3.7	3.7
Altre professioni	2 651 839	214	569	32	10	8	217	77	182	1 309	4.9	4.3

Non abbiamo istituito i confronti analoghi per le femmine, perchè la classificazione di queste per professioni, secondo l'ultimo censimento, fu fatta con criteri diversi da quelli che hanno servito per la classificazione delle donne, morte per causa violenta.

Suicidi.

Nel 1888 vi furono 1,590 morti per suicidio; in rapporto alla popolazione, si ebbero 5.34 suicidi per 100,000 abitanti. Ecco come si dividono geograficamente i suicidi avvenuti nei sette anni corsi dal 1882 al 1888:

COMPARTIMENTI	NUMERO DEI SUICIDI													
	Anno 1888		Anno 1887		Anno 1886		Anno 1885		Anno 1884		Anno 1883		Anno 1882	
	Totale	Per 100,000 abitanti	Totale	Per 100,000 abitanti	Totale	Per 100,000 abitanti	Totale	Per 100,000 abitanti	Totale	Per 100,000 abitanti	Totale	Per 100,000 abitanti	Totale	Per 100,000 abitanti
	(1)	(2)	(3)	(4)	(5)	(6)	(7)	(8)	(9)	(10)	(11)	(12)	(13)	(14)
Piemonte	254	7.94	218	6.86	162	5.12	212	6.74	210	6.84	183	5.96	204	6.64
Liguria	90	9.63	74	7.97	67	7.26	64	6.98	75	8.40	60	6.72	67	7.51
Lombardia	236	6.12	210	5.48	183	4.81	238	6.29	223	6.06	242	6.57	252	6.84
Veneto	174	5.90	170	5.81	133	4.57	198	6.85	181	6.43	186	6.61	189	6.72
Emilia	195	8.71	177	7.94	162	7.29	184	8.31	145	6.64	189	8.66	194	8.88
Toscana	134	5.93	133	5.90	128	5.70	145	6.48	152	6.88	149	6.75	112	5.07
Marche	36	3.76	47	4.93	40	4.20	34	3.58	41	4.37	51	5.43	35	3.73
Umbria	33	5.61	31	5.29	22	3.77	23	3.96	27	4.72	24	4.20	27	4.72
Lazio	83	8.63	65	6.82	61	6.46	73	7.79	62	6.86	96	10.63	50	5.53
Abruzzi e Molise . .	45	3.33	35	2.60	32	2.39	31	2.32	24	1.82	30	2.28	19	1.44
Campania	94	3.12	78	2.60	92	3.09	72	2.43	53	1.83	79	2.73	82	2.83
Puglie	43	2.50	38	2.23	30	1.78	37	2.22	42	2.64	38	2.39	21	1.32
Basilicata	10	1.87	7	1.31	4	0.75	18	3.39	16	3.05	7	1.33	9	1.72
Calabrie	25	1.93	26	2.01	16	1.24	17	1.33	14	1.11	22	1.75	13	1.03
Sicilia	106	3.31	115	3.65	76	2.43	96	3.11	82	2.80	72	2.46	92	3.14
Sardegna	32	4.47	25	3.51	17	2.41	17	2.42	23	3.37	28	4.11	23	3.37
REGNO . . .	1 590	5.34	1 449	4.90	1 225	4.17	1 459	4.99	1 370	4.81	1 456	5.12	1 389	4.88

(1) Popolazione calcolata dell'anno 1888.

(2) Id. id. id. 1887.

(3) Id. id. id. 1886.

(4) Id. id. id. 1885.

(5) Censimento 1881.

Stato civile e sesso dei suicidi.

Dei 1,590 individui morti per suicidio nel 1888, 1,280 erano maschi e 310 femmine. Secondo lo stato civile essi si distribuivano così nei tre anni 1886-87-88.

STATO CIVILE DEI DEFUNTI	NUMERO DEI SUICIDI								
	Anno 1888			Anno 1887			Anno 1886		
	Totale	Maschi	Femmine	Totale	Maschi	Femmine	Totale	Maschi	Femmine
Celibi	673	568	105	610	506	104	564	474	90
Coniugati.	632	490	142	604	494	110	466	382	84
Vedovi.	205	148	57	186	139	47	140	104	36
Stato civile ignoto . . .	80	74	6	49	43	6	55	47	8
TOTALE. . .	1 590	1 280	310	1 449	1 182	267	1 225	1 007	218

STATO CIVILE DEI DEFUNTI	NUMERO DEI SUICIDI PER 100								
	SECONDO IL SESSO						SECONDO LO STATO CIVILE		
	Anno 1888		Anno 1887		Anno 1886		Anno	Anno	Anno
	Maschi	Femmine	Maschi	Femmine	Maschi	Femmine	1888	1887	1886
Celibi	84	16	83	17	84	16	42	42	46
Coniugati.	78	22	82	18	82	18	40	42	38
Vedovi.	72	28	75	25	74	26	13	13	12
Stato civile ignoto . . .	93	7	88	12	85	15	5	3	4
TOTALE. . .	81	19	82	18	82	18	100	100	100

Per 1,000,000 d'abitanti da 15 anni in su, secondo i risultati del censimento al 31 dicembre 1881, si ebbe in ciascuna categoria di stato civile il seguente numero di suicidi.

STATO CIVILE DEI DEFUNTI	ANNO 1888		ANNO 1887		ANNO 1886	
	Maschi	Femmine	Maschi	Femmine	Maschi	Femmine
Cellibi	155	33	135	32	127	29
Coniugati	101	28	100	22	78	17
Vedovi	277	44	252	36	191	28
TOTALE	133	32	123	27	104	22

Età dei suicidi.

Nella tavola seguente i suicidi sono divisi per età. Nell'istituire i confronti fra i diversi gruppi d'età, si ponga mente al numero di anni che compongono ciascun gruppo di età; poichè questi gruppi sono, alcuni decennali, altri quinquennali.

ETÀ DEI DEFUNTI	NUMERO DEI SUICIDI								
	Anno 1888			Anno 1887			Anno 1886		
	Totale	Maschi	Femmine	Totale	Maschi	Femmine	Totale	Maschi	Femmine
Sotto i 15 anni	3	1	2	6	2	4	7	6	1
Da 15 a 20 anni	90	63	27	93	64	29	81	59	22
» 20 a 25 »	233	185	48	178	148	30	176	142	34
» 25 a 30 »	161	132	29	140	117	23	119	90	29
» 30 a 40 »	235	184	51	245	196	49	213	178	35
» 40 a 50 »	282	220	62	265	218	47	203	166	37
» 50 a 60 »	249	203	46	219	186	33	197	170	27
» 60 a 70 »	232	202	30	189	156	33	157	137	20
» 70 a 80 »	85	71	14	84	69	15	62	53	9
» 80 in su	11	10	1	21	19	2	9	6	3
Età ignota	9	9	..	9	7	2	1	..	1
TOTALE	1590	1280	310	1449	1182	267	1225	1007	218

ETÀ DEI DEFUNTI	NUMERO DEI SUICIDI PER 100					
	Anno 1888		Anno 1887		Anno 1886	
	Maschi	Femmine	Maschi	Femmine	Maschi	Femmine
Sotto i 15 anni	0.08	0.65	0.17	1.50	0.60	0.46
Da 15 a 20 anni	4.92	8.71	5.41	10.86	5.86	10.09
» 20 a 25 »	14.45	15.48	12.52	11.24	14.10	15.60
» 25 a 30 »	10.31	9.35	9.90	8.61	8.94	13.30
» 30 a 40 »	14.38	16.45	16.58	18.35	17.68	16.06
» 40 a 50 »	17.19	20.00	18.44	17.60	16.48	16.97
» 50 a 60 »	15.86	14.84	15.74	12.36	16.88	12.39
» 60 a 70 »	15.78	9.68	13.20	12.36	13.60	9.17
» 70 a 80 »	5.55	4.52	5.84	5.62	5.26	4.13
» 80 in su	0.78	0.32	1.61	0.75	0.60	1.38
Età ignota	0.70	..	0.59	0.75	..	0.45
TOTALE	100.00	100.00	100.00	100.00	100.00	100.00

Numero dei suicidi per 1,000,000 di abitanti del rispettivo gruppo d'età, secondo i risultati del censimento 1881.

ETÀ DEI DEFUNTI	ANNO 1888		ANNO 1887		ANNO 1886	
	Maschi	Femmine	Maschi	Femmine	Maschi	Femmine
Da 15 a 20 anni	48	20	49	22	45	16
» 20 a 25 »	153	39	123	24	117	28
» 25 a 30 »	127	27	112	21	86	27
» 30 a 40 »	97	26	104	26	94	18
» 40 a 50 »	141	39	138	30	105	24
» 50 a 60 »	162	36	148	26	135	21
» 60 a 70 »	241	36	186	40	163	24
» 70 a 80 »	197	40	192	43	145	26
» 80 in su	126	12	240	24	76	37
TOTALE	133	32	123	27	104	22

Suicidi per mesi.

I suicidi si distribuiscono come appresso per mesi e stagioni, tanto in cifre effettive, quanto nei rapporti a 12,000, sempre nell'ipotesi che tutti i mesi siano composti di 30 giorni.

Crediamo utile di dare in apposita colonna il numero medio giornaliero dei suicidi.

MESI E STAGIONI	NUMERO DEI SUICIDI								
	1888	1887	1886	Proporzione su 12,000			Media giornaliera		
				1888	1887	1886	1888	1887	1886
Marzo	118	133	100	874	1 084	964	3.81	4.29	3.23
Aprile	157	154	105	1 204	1 294	1 044	5.23	5.13	3.50
Maggio	186	149	126	1 380	1 210	1 213	6.00	4.81	4.06
<i>Primavera</i>	461	436	331	3 458	3 588	3 221	5.01	4.74	3.60
Giugno	191	151	126	1 465	1 269	1 253	6.37	5.03	4.20
Luglio	154	162	145	1 143	1 319	1 392	4.97	5.23	4.68
Agosto	129	145	122	958	1 176	1 173	4.16	4.68	3.94
<i>Estate</i>	474	458	393	3 566	3 764	3 818	5.15	4.98	4.27
Settembre	121	93	91	928	782	905	4.03	3.10	3.03
Ottobre	98	95	79	728	773	755	3.16	3.06	2.55
Novembre	105	93	81	805	782	805	3.50	3.10	2.70
<i>Autunno</i>	324	281	251	2 461	2 337	2 465	3.56	3.09	2.76
Dicembre	98	84	75	728	681	726	3.16	2.71	2.42
Gennaio	120	86	88	890	697	845	3.87	2.77	2.84
Febbraio	113	104	87	897	933	925	3.90	3.71	3.11
<i>Inverno</i>	331	274	250	2 515	2 311	2 496	3.64	3.04	2.78
TOTALE	1 590	1 449	1 225	12 000	12 000	12 000	4.34	3.97	3.36

Suicidi secondo le professioni.

Diamo per ultimo una classificazione dei maschi da 15 anni in su che morirono per suicidio nel 1887 e nel 1888, secondo le professioni da essi esercitate. Le cifre dei morti furono ragguagliate a 10,000 viventi, delle medesime professioni, secondo i risultati del censimento del 1881.

P R O F E S S I O N I	MASCII da 15 anni in su secondo il censimento del 31 dicembre 1881	S U I C I D I			
		1888		1887	
		Cifre assolute	Propor- zioni a 10,000 individui	Cifre assolute	Propor- zioni a 10,000 individui
Agricoltori, pastori, giardinieri, braccianti e giornalieri, boscaioli e preparatori di carbone	5 024 826	329	0.7	285	0.6
Armatori, fabbri-ferrai, calderai, lattonieri, ottona	161 350	24	1.5	25	1.5
Barcaioli e marinari	83 170	7	0.8	6	0.7
Calzolai	273 271	27	1.0	37	1.4
Camerieri, domestici, servi	162 724	30	1.8	12	0.7
Carrettieri	107 977	7	0.6	5	0.5
Cavatori e minatori	54 549	4	0.7	1	0.2
Commercianti, negozianti	147 378	51	3.5	71	4.8
Cocchieri e vetturini	44 810	4	0.9	8	1.8
Ebanisti, falegnami	197 103	40	2.0	19	1.0
Facchini	87 521	17	1.9	13	1.5
Filatori e tessitori	62 911	13	2.1	8	1.3
Fornai	58 648	8	1.4	10	1.7
Guardie di pubblica sicurezza, di città, doganali, ecc.	48 478	32	6.6	31	6.4
Impiegati e scrivani	142 315	59	4.1	56	3.9
Macellai	33 736	3	0.9	8	2.4
Militari	160 155	104	6.5	71	4.4
Muratori	255 836	34	1.3	21	0.8
Sarti	117 857	25	2.1	20	1.7
Tipografi	13 577	4	2.9	3	2.2
Altre professioni	2 362 146	458	1.9	472	2.0

TAVOLE.

Table with columns for CAUSE DI MORTE and provinces: PIEMONTE (ALESSANDRIA, CUNEO, NOVARA, TORINO), LIGURIA (GENOVA, PORTO MAURIZIO, BERGAMO, BRESCIA), LOMBARDIA (COMO, CREMONA, MANTOVA, MILANO, PAVIA, SONDRIO), and VENETO (BELLUNO, PADOVA, ROVIGO, TREVISO). Rows list various causes of death like Marasmo senile, Pellagra, Gotta, etc., with counts for males and females in each province.

(1) Esclusi i tumori maligni.

Anno 1888.

CLASSIFICATI PER SESSO E PER CAUSE DI MORTE.

Anno 1888.

CAUSE DI MORTE	PIEMONTE								LIGURIA				LOMBARDIA								VENETO																
	ALESSANDRIA		CUNEO		NOVARA		TORINO		GENOVA		PORTO MAURIZIO		BERGAMO		BRESCIA		COMO		CREMONA		MANTOVA		MILANO		PAVIA		SONDRIO		BELLUNO		PADOVA		ROVIGO		TREVISO		
	Maschi	Femmine	Maschi	Femmine	Maschi	Femmine	Maschi	Femmine	Maschi	Femmine	Maschi	Femmine	Maschi	Femmine	Maschi	Femmine	Maschi	Femmine	Maschi	Femmine	Maschi	Femmine	Maschi	Femmine	Maschi	Femmine	Maschi	Femmine	Maschi	Femmine	Maschi	Femmine	Maschi	Femmine			
Lupo	1	..	2	1	1	..	2	..	1	1	3	..	1	2	2			
Elefantiasi degli arabi	1	1	1			
Favo	2	..	4	3	3	1	3	..	4	..	1	..	1	..	5	1	2	3	..	2	1	5	2	1	3	..	1	..	3	1	1	..	3	1			
Pemfigo, eczema, ecc.	10	11	9	9	4	8	27	26	10	10	5	3	9	3	7	17	12	5	12	5	4	14	28	29	5	9	2	3	5	1	5	4	7	5	2	2	
Sclerema	39	25	11	9	19	12	9	6	2	2	42	44	40	37	54	33	54	56	60	48	151	119	22	14	6	1	20	16	66	57	61	43	30	17	
Malattie delle ossa (1)	9	12	11	16	14	14	41	29	23	19	3	3	13	16	16	13	13	20	7	3	9	6	42	44	12	9	2	5	4	8	11	13	3	3	15	15	
Tumori maligni idem	5	4	2	3	2	3	2	2	5	3	..	1	1	..	4	2	1	3	1	..	2	1	3	1	6	3	..	1	..	1	3	2	1	4	1	1	
Malattie delle articolazioni	7	7	7	10	5	7	8	10	12	11	3	1	12	8	5	7	9	14	5	6	3	1	30	39	5	3	1	4	4	4	4	3	3	2	4	8	
Male di Pott	3	8	5	3	2	6	4	3	4	9	2	1	1	1	6	5	4	5	3	..	1	3	4	2	3	7	3	5	3	2	6	7	2	1	3	4	
Reumatismo articolare acuto	8	6	10	11	8	7	24	16	7	9	1	2	8	7	8	4	7	7	3	5	8	1	29	25	5	10	4	2	7	5	5	6	5	4	..	6	
Id. cronico	9	12	7	15	2	8	22	23	18	17	4	..	2	6	1	4	3	9	1	4	3	4	5	14	1	7	1	10	1	4	2	3	1	2	
Psolite	1	..	1	1	4	..	1	1	..	1	9	3	1	1	1	
Atrofia muscolare progressiva	2	3	1	..	1	2	2	..	1	2	1	3	1	1	1	..	1	1	2	..	1	..	1	3		
Morti accident. in stato d'ubbricac.	3	..	1	1	1	1	1	
Morti per altre cause accidentali	165	85	162	63	200	107	333	164	263	85	39	18	111	50	148	73	149	51	78	29	63	23	260	108	102	55	49	28	43	28	68	37	27	17	70	23	
Avvelenamenti acuti accidentali.	2	2	2	1	2	1	..	2	1	..	1	..	4	1	..	1	1	1	..	3	..	
Id. cronici accident.	1	..	1
Id. professionali	2	1	1	..	3	2	..	2
Alcoolismo	8	..	7	1	11	2	26	1	20	2	8	1	14	..	10	..	2	..	2	..	31	3	12	..	2	..	3	..	4	..	3	..	3	1	
Suicidi	47	10	37	10	27	5	97	21	67	12	10	1	6	4	26	3	17	3	17	4	17	5	82	21	22	5	3	1	8	1	18	5	13	4	18	5	
Omicidi	19	5	7	3	12	1	38	5	23	4	2	..	5	1	11	..	9	3	1	..	4	..	13	2	4	4	2	1	2	1	4	2	4	..	4	1	
Cause ignote o non specificate	261	304	428	526	609	700	812	1 004	144	113	27	55	22	18	44	54	43	52	12	22	10	8	34	25	106	110	7	9	38	45	12	7	3	5	3	7	
Totale generale	9 506	9 032	8 455	7 936	8 562	8 481	13 161	13 046	10 431	9 718	1 609	1 476	5 576	5 399	6 330	6 166	6 189	6 235	4 111	3 895	3 666	3 395	17 569	16 798	5 773	5 358	1 285	1 298	2 036	2 093	4 962	4 813	2 894	2 875	4 157	3 929	

(1) Esclusi i tumori maligni.

Anno 1888.

CAUSE DI MORTE	Segue V E N E T O								E M I							
	UDINE		VENEZIA		VERONA		VICENZA		BOLOGNA		FERRARA		FORLÌ		MODENA	
	Maschi	Femmine	Maschi	Femmine	Maschi	Femmine	Maschi	Femmine	Maschi	Femmine	Maschi	Femmine	Maschi	Femmine	Maschi	Femmine
Lupo	2	1	..	2	1	..	1	1	1	1	1
Elefantiasi degli arabi	1	1
Favo	1	2	..	2	..	2	1
Pemfigo, eczema, ecc.	4	1	1	5	3	8	1	8	3	6	7	4	2	4	8	2
Sclerema	7	11	16	16	32	46	47	38	21	14	10	20	13	6	177	151
Malattie delle ossa (1)	16	22	14	18	11	12	14	13	10	11	3	6	6	6	8	11
Tumori maligni idem	6	1	1	5	2	5	3	1	5	2	2	..	3	2
Malattie delle articolazioni	4	6	11	5	6	5	3	4	6	8	2	2	2	2	4	7
Male di Pott	7	8	1	1	2	2	4	5	7	4	1	..	1	2	3	5
Rumatismo articolare acuto	2	9	4	4	7	4	5	6	7	3	2	2	4	3	1	1
Id. cronico	1	8	6	8	3	2	1	9	3	4	3	7	3	5	..	2
Psorite	2	2	1	..	1	1	..	2	1
Atrofia muscolare progressiva	3	..	3	..	1	1	..	3	5	2	1	..	2	..
Morti accident. in stato d'ubbricac.	2	..	2	..	3
Morti per altre cause accidentali	125	74	63	29	35	26	82	36	105	50	43	22	71	46	62	28
Avvelenamenti acuti accidentali	1	..	2	1	3	2	1
Id. cronici accident.
Id. professionali	1
Alcoolismo	9	..	11	..	14	1	8	1	2	1	2	..	8	..	2	..
Suicidi	18	5	33	5	17	4	15	5	57	13	15	3	19	2	10	5
Omicidi	8	5	2	1	6	1	8	..	16	2	7	..	10	1	8	..
Cause ignote o non specificate	248	232	17	18	15	15	5	2	58	38	8	5	6	8	15	12
Totale generale	5 645	5 796	4 507	4 220	5 077	4 781	5 209	4 954	6 371	5 785	3 858	3 753	3 727	3 652	4 204	4 030

(1) Esclusi i tumori maligni.

Anno 1888.

CAUSE DI MORTE	L I A								T O S C A N A												
	PARMA		PIACENZA		RAVENNA		REGGIO NELL'EMILIA		AREZZO		FIRENZE		GROSSETO		LIVORNO		LUCCA		MASSA E CARRARA		
	Maschi	Femmine	Maschi	Femmine	Maschi	Femmine	Maschi	Femmine	Maschi	Femmine	Maschi	Femmine	Maschi	Femmine	Maschi	Femmine	Maschi	Femmine	Maschi	Femmine	
Lupo	1	..	1	..	1	1
Elefantiasi degli arabi	2	1	1	..
Favo	1	..	3	2	1	1
Pemfigo, eczema, ecc.	9	3	8	4	..	3	2	4	4	6	14	13	3	..	3	2	5	7	3	6	
Sclerema	32	20	28	30	7	1	67	44	11	12	25	16	4	4	4	9	4	1	
Malattie delle ossa (1)	12	11	7	14	10	6	8	3	4	4	21	19	1	2	1	4	13	4	3	4	
Tumori maligni idem	1	1	2	2	1	2	3	2	2	1	6	2	1	..	3	
Malattie delle articolazioni	6	8	2	8	2	2	6	5	1	3	11	11	..	2	2	2	6	2	2	6	
Male di Pott	1	4	1	3	1	5	9	..	1	1	5	..	1	
Rumatismo articolare acuto	1	3	2	1	3	1	..	2	3	1	8	7	4	3	3	..	5	1	1	3	
Id. cronico	16	1	10	6	7	2	2	1	3	7	13	1	1	2	9	5	8	
Psorite	1	4	2	
Atrofia muscolare progressiva	1	3	1	..	1	1	
Morti accident. in stato d'ubbricac.	1	1	1	
Morti per altre cause accidentali	63	41	56	21	39	16	63	31	69	27	175	67	31	8	25	10	70	26	67	19	
Avvelenamenti acuti accidentali	2	..	1	..	1	3	1	1	1	1	
Id. cronici accident.	
Id. professionali	1	
Alcoolismo	1	..	3	..	2	..	1	1	3	..	6	..	1	
Suicidi	13	5	14	2	11	..	18	8	6	6	44	12	11	3	14	4	4	1	1	2	
Omicidi	4	..	1	2	11	2	2	1	6	2	22	3	4	..	2	1	9	..	7	..	
Cause ignote o non specificate	103	103	24	31	12	10	21	34	41	23	75	69	10	4	3	..	13	17	141	178	
Totale generale	3 793	3 666	3 032	2 884	2 628	2 576	3 618	3 516	3 580	3 523	10 938	10 420	1 635	1 461	1 383	1 278	3 539	3 506	3 021	2 902	

CAUSE DI MORTE	Segue TOSCANA				MARCHE								UMBRIA		LAZIO	
	PISA		SIENA		ANCONA		ASCOLI PICENO		MACERATA		PESARO E URBINO		PERUGIA		ROMA	
	Maschi	Femmine	Maschi	Femmine	Maschi	Femmine	Maschi	Femmine	Maschi	Femmine	Maschi	Femmine	Maschi	Femmine	Maschi	Femmine
Lupo	1	1	1	1
Elefantiasi degli arabi
Favo	1	1	3	..	2	2
Pemfigo, eczema, ecc.	15	9	3	4	3	3	10	5	1	5	3	2	8	6	8	19
Sclerema	2	1	22	8	20	23	6	2	18	9	22	14	31	33	33	29
Malattie delle ossa (1)	9	8	9	11	6	8	5	4	1	4	5	4	17	13	34	14
Tumori maligni idem	2	1	1	2	..	2	2	1	1	..	1	1	3	1
Malattie delle articolazioni	2	4	3	2	2	4	2	3	3	..	3	3	5	5	22	14
Male di Pott	2	..	3	2	2	2	1	..	1	1	2	..	11	3	7	7
Reumatismo articolare acuto	7	1	3	3	9	2	3	2	2	2	1	..	5	8	20	13
Id. cronico	5	5	4	4	4	13	3	5	2	4	3	4	7	7	12	27
Psoite	1	2	2	2	..
Atrofia muscolare progressiva	2	1	1	1	2	..	1	2	5	5	1
Morti accident. in stato d'ubbricac.	1	4	..
Morti per altre cause accidentali	77	30	39	21	71	27	46	36	50	27	69	35	217	102	377	126
Avvelenamenti acuti accidentali.	1	4	1	2	1
Id. cronici accident.	1	1	..
Id. professionali	2
Alcoolismo	4	..	3	..	9	5	7	..	5	2	5	..	4	3	11	1
Suicidi	9	2	12	3	11	3	6	..	7	..	7	2	25	8	67	16
Omicidi	5	..	2	..	14	4	7	1	4	..	7	1	16	4	101	8
Cause ignote o non specificate	3	34	54	36	50	35	47	44	34	55	48	96	92	281	213
Totale generale	3 418	3 219	2 809	2 702	3 899	3 834	2 759	2 847	3 206	3 123	3 497	3 195	8 368	7 976	14 288	14 977

(1) Esclusi i tumori maligni.

ABRUZZI E MOLISE								CAMPANIA								PUGLIE			
AQUILA DEGLI ABRUZZI		CAMPOBASSO		CHIETI		TERAMO		AVELLINO		BENEVENTO		CASERTA		NAPOLI		SALERNO		BARI DELLE PUGLIE	
Maschi	Femmine	Maschi	Femmine	Maschi	Femmine	Maschi	Femmine	Maschi	Femmine	Maschi	Femmine	Maschi	Femmine	Maschi	Femmine	Maschi	Femmine	Maschi	Femmine
1	1	1	1	..	2	..	6	1	1
1	2	1	1
..	1	2	2	6	9	1	..	6	1	2	3	6	1	12	4	5	8	2	2
7	6	8	6	10	10	11	6	13	11	16	14	8	7	14	11	14	15	12	18
1	1	8	6	11	7	7	5	11	11	6	3	11	9	51	54	9	4	127	118
7	9	12	11	5	11	1	5	11	7	7	2	8	11	49	22	7	12	14	6
2	1	4	2	2	1	1	1	1	..	7	2	7	2	2	2	2	1
3	4	7	4	2	9	..	2	3	2	1	2	10	6	12	14	3	3	7	13
7	1	1	1	2	5	1	..	4	3	2	2	7	3	11	9	5	4	3	4
9	9	3	14	2	3	3	2	7	7	2	1	8	11	6	10	4	9	12	14
7	15	8	10	3	9	2	5	7	15	2	11	2	13	1	13	5	21	8	18
1	1	1	..	1	6	..	6	2	1	2
1	3	3	1	..	1	2	2	..	2	1	1	3	..	1	2	3
..	1	1	2	1	2	1	..
117	60	119	58	96	60	50	30	102	83	52	36	200	140	304	122	142	111	172	80
1	1	1	1	2	2	..	3	3	1	..	4	2
..
..	3
2	1	1	..	2	3	..	3	1	5	..	1	..	7	..
3	5	11	2	16	6	1	1	10	1	5	1	17	2	43	5	8	2	9	4
27	2	39	10	29	7	16	2	35	4	21	2	75	12	86	11	61	5	38	6
85	67	344	318	162	123	127	205	94	122	226	274	79	75	73	35	101	122	23	15
5 283	5 458	7 082	6 993	6 056	6 274	3 690	3 763	6 435	6 380	4 592	4 407	10 607	10 296	15 426	14 901	7 697	7 859	10 813	10 957

Table with 15 columns for provinces (Foggia, Lecce, Potenza, Catanzaro, Cosenza, Reggio Calabria, Caltanissetta) and 15 rows for causes of death. Each cell contains counts for male and female deaths.

Table with 20 columns for provinces (Catania, Girgenti, Messina, Palermo, Siracusa, Trapani, Cagliari, Sassari, Regno) and 15 rows for causes of death. Each cell contains counts for male and female deaths.

Table of mortality data for 1888, categorized by province (PUGLIE, BASILICATA, CALABRIE) and cause of death. Includes columns for cause of death and counts for males (Maschi) and females (Femmine) in various provinces.

(1) Esclusi i tumori maligni.

Table of mortality data for 1888, categorized by island (SICILIA, SARDEGNA) and cause of death. Includes columns for cause of death and counts for males (Maschi) and females (Femmine) in various provinces.

Anno 1888.

Anno 1888.

CAUSE DI MORTE	Segue PUGLIE				BASILICATA		CALABRIE						SICILIA										SARDEGNA				REGNO					
	FOGGIA		LECCE		POTENZA		CATANZARO		COSENZA		REGGIO DI CALABRIA		CALTANISSETTA		CATANIA		GIRGENTI		MESSINA		PALERMO		SIRACUSA		TRAPANI		CAGLIARI		SASSARI		Maschi	Femmine
	Maschi	Femmine	Maschi	Femmine	Maschi	Femmine	Maschi	Femmine	Maschi	Femmine	Maschi	Femmine	Maschi	Femmine	Maschi	Femmine	Maschi	Femmine	Maschi	Femmine	Maschi	Femmine	Maschi	Femmine	Maschi	Femmine	Maschi	Femmine	Maschi	Femmine		
Lupo	1	1	1	..	2	..	1	1	..	1	2	..	2	1	..	2	..	1	27	40	
Elefantiasi degli arabi	1	1	1	1	1	2	1	7	15		
Favo	5	3	12	5	14	13	3	2	5	4	3	3	..	4	2	1	..	1	1	3	1	2	3	1	1	4	1	2	1	165	91	
Pemfigo, eczema, ecc.	2	5	19	18	15	27	10	7	17	6	5	4	7	7	26	20	6	6	10	4	18	14	36	36	7	6	13	5	4	1	602	573
Sclerema	4	40	31	20	16	5	4	7	5	2	16	16	..	2	..	3	..	2	7	5	684	1 395	
Malattie delle ossa (1)	9	4	15	9	4	7	4	9	3	10	5	6	4	13	6	3	2	18	7	15	7	3	..	3	1	5	3	2	7	733	659	
Tumori maligni idem	3	..	2	2	1	..	1	1	1	..	1	..	1	2	1	..	2	1	5	4	2	3	135	37		
Malattie delle articolazioni	6	2	5	8	7	3	2	3	4	11	4	4	2	6	2	3	1	6	1	8	7	2	1	1	1	5	4	..	3	354	381	
Male di Pott	1	2	3	6	3	2	3	2	3	1	1	..	2	..	2	2	1	2	2	3	1	1	193	186	
Rumatisma articolare acuto	8	11	11	6	6	9	4	6	4	12	4	9	3	6	11	4	3	4	5	15	16	9	8	5	1	10	13	7	7	415	419	
Id. cronico	2	9	5	12	10	19	5	11	9	21	10	13	4	9	12	4	11	3	4	5	5	3	10	3	3	3	16	9	6	297	621	
Psoite	2	2	1	4	1	1	4	2	..	1	..	2	1	..	1	1	..	2	1	3	1	2	1	..	61	42	
Atrofia muscolare progressiva	1	1	1	2	1	..	1	2	1	..	1	1	4	1	..	1	1	1	1	1	1	2	..	3	67	66	
Morti accident. in stato d'ubbricac.	4	..	2	..	2	..	2	..	1	2	1	3	2	..	1	..	49	2	
Morti per altre cause accidentali	116	36	152	81	139	66	105	70	100	47	83	56	84	119	82	103	52	138	59	157	85	74	43	66	37	140	58	45	32	7 545	3 642	
Avvelenamenti acuti accidentali	5	..	2	4	..	1	1	1	2	2	..	7	1	4	5	1	1	2	1	1	1	..	70	48	
Id. cronici accident.	4	..	
Id. professionali	1	1	5	23	2	
Alcoolismo	4	1	11	..	4	..	2	..	3	..	2	1	3	4	..	1	..	2	..	6	1	6	..	9	..	13	4	6	1	387	36	
Suicidi	13	3	11	3	9	1	5	..	7	4	9	..	10	23	6	11	3	7	4	26	4	5	3	10	5	15	2	1 280	310	
Omicidi	42	6	28	2	35	6	64	7	35	7	47	3	24	62	7	39	8	26	5	72	8	10	4	28	3	17	2	24	2	1 433	204	
Cause ignote o non specificate	42	38	70	64	289	293	377	370	253	346	236	278	70	113	108	61	68	325	351	168	154	201	247	6	2	562	593	434	433	8 502	9 189	
Totale generale	6 226	5 751	9 794	9 389	8 494	8 485	7 948	7 682	6 782	7 103	6 385	6 457	5 455	5 251	9 691	9 383	6 038	5 771	6 157	6 239	10 595	10 333	5 872	5 875	5 282	4 959	6 210	5 752	3 840	3 461	416 731	403 700

(1) Esclusi i tumori maligni.

Anno 1888.

Table with columns for CAUSE DI MORTE and sub-columns for age groups (Dalla nascita a 30 giorni, Da 1 mese a meno di 1 anno, etc.) and sex (Maschi, Femmine).

COMPARTIMENTO

Main table listing various causes of death (Asfissia e apoplezia nel parto, Idrocefalo, etc.) with corresponding counts for males and females across different age groups.

(1) Provincie di Alessandria, Cuneo, Novara e Torino.

Anno 1888.

Table with columns for ETÀ (age groups: Da 15 anni a meno di 20 anni, etc.) and sub-columns for sex (Maschi, Femmine), and a column for TOTALE DEI SESSI.

DEL PIEMONTE (1).

Main table for Piemonte, listing causes of death with counts for males and females across different age groups, including a column for TOTALE GENERALE.

CAUSE DI MORTE	Dalla nascita a 30 giorni		Da 1 mese a meno di 1 anno				Da 1 anno a meno di 5				Da 5 anni a meno di 10 anni		Da 10 anni a meno di 15 anni			
	Legittimi		Illegittimi		Legittimi		Illegittimi		Legittimi		Illegittimi					
	Maschi	Femmine	Maschi	Femmine	Maschi	Femmine	Maschi	Femmine	Maschi	Femmine	Maschi	Femmine	Maschi	Femmine		
Sincope dopo il parto		
Mal. da gravidanza non determin.		
Flemmone, piaghe, gang. della pel.	11	5	1	..	9	10	..	1	7	7	..	1	8	4		
Tumori maligni della pelle	1		
Lupo	1	..		
Elefantiasi degli arabi		
Favo	2		
Pemfigo, eczema, ecc.	5	8	1	1	25	24	2	6	14	10	..	1	..	1		
Sclerema	58	38	8	5	9	9	1	..	2		
Malattie delle ossa (1)	1	2	3	4	6	6	10		
Tumori maligni idem	1	1	..		
Malattie delle articolazioni	1	1	2	3	1		
Male di Pott	3	3	4		
Reumatismo articolare acuto . . .	1	2	4	..	1	4	1		
Id. cronico	9		
Psoite		
Atròfia muscolare progressiva	1	1		
Morti accident. in stato d'ubbricac.		
Morti per altre cause accidentali	3	1	..	1	20	18	2	..	117	80	1	1	61	50		
Avvelenamenti acuti accidentali.	1	1		
Id. cronici accident.		
Id. professionali		
Alcoolismo		
Suicidi		
Omicidi	1	1	1	1		
Cause ignote o non specificate	291	252	14	16	385	423	22	27	145	156		
Totale generale . . .	4 678	3 545	224	226	5 403	4 309	304	268	5 884	5 683	173	223	1 705	1 812	675	864

(1) Esclusi i tumori maligni.

CAUSE DI MORTE	ETÀ																T O T A L E		T O T A L E
	Da 15 anni a meno di 20 anni		Da 20 anni a meno di 30 anni		Da 30 anni a meno di 40 anni		Da 40 anni a meno di 50 anni		Da 50 anni a meno di 60 anni		Da 60 anni a meno di 80 anni		Da 80 anni in su		Ignota		D E I S E S S I		
	Maschi	Femmine	Maschi	Femmine	Maschi	Femmine	Maschi	Femmine	Maschi	Femmine	Maschi	Femmine	Maschi	Femmine	Maschi	Femmine	Maschi	Femmine	
Sincope dopo il parto	6	..	6	..	4	16	16
Mal. da gravidanza non determin.	15	..	14	..	8	37	37
Flemmone, piaghe, gang. della pel.	2	2	4	4	4	4	7	3	20	9	39	20	5	6	121	76	197
Tumori maligni della pelle	1	2	..	1	3	5	2	16	9	2	2	27	17	44
Lupo	2	3	3
Elefantiasi degli arabi
Favo
Pemfigo, eczema, ecc.	2	..	2	..	3	1	5	1	12	4	16
Sclerema	50	54	104
Malattie delle ossa (1)	6	6	10	9	6	4	8	6	4	5	15	14	3	75	71	146
Tumori maligni idem	3	2	2	1	1	2	4	6	11	12	23
Malattie delle articolazioni . . .	2	1	5	4	4	3	4	3	2	5	5	13	27	34	61
Male di Pott	2	2	5	1	2	2	1	3	..	3	..	1	14	20	34
Reumatismo articolare acuto . . .	4	3	8	6	8	6	5	6	9	9	50	40	90
Id. cronico	2	8	3	3	33	42	2	5	40	58	98
Psoite	1	2	2	1	3
Atròfia muscolare progressiva . .	1	1	1	..	1	2	3	6	5	11
Morti accident. in stato d'ubbricac.
Morti per altre cause accidentali	54	19	105	31	80	31	80	33	92	34	174	78	20	18	860	419	1 279
Avvelenamenti acuti accidentali.	1	2	2	4
Id. cronici accident.
Id. professionali
Alcoolismo	1	..	8	..	16	2	5	1	21	1	1	52	4	56
Suicidi	12	4	52	14	33	5	30	10	30	8	50	5	1	..	208	46	254
Omicidi	4	1	28	4	24	1	7	2	3	1	7	3	1	..	76	14	90
Cause ignote o non specificate . .	43	61	107	170	89	162	143	176	195	225	524	678	66	56	22	65	2 110	2 534	4 644
Totale generale . . .	686	1 059	1 960	2 477	1 551	2 227	2 004	2 236	2 853	2 722	9 598	9 096	1 953	1 674	33	74	39 684	38 495	78 179

Segue COMPARTIMENTO DEL PIEMONTE.

Anno 1888.

Table with columns for CAUSE DI MORTE and age groups (Dalla nascita a 30 giorni, Da 1 mese a meno di 1 anno, etc.).

COMPARTIMENTO

Main data table listing various causes of death (Asfissia e apoplezia nel parto, Idrocefalo, etc.) and their corresponding counts.

Anno 1888.

Table with columns for ETÀ (age groups) and TOTALE DEI SESSI (Total by Sex).

DELLA LIGURIA (1).

Main data table for Liguria, continuing the list of causes of death and their counts.

(1) Provincie di Genova e Porto Maurizio.

Table with columns for CAUSE DI MORTE and sub-columns for Legittimi/Illegittimi by sex and age group (Dalla nascita a 30 giorni, Da 1 mese a meno di 1 anno, etc.).

Segue COMPARTIMENTO DELLA LIGURIA.

Main data table for Liguria, listing causes of death (Scorbuto, Marasmo senile, Pellagra, etc.) and their counts across the various demographic categories.

(1) Esclusi i tumori maligni.

Table with columns for ETÀ (Da 15 anni a meno di 20 anni, etc.), TALE (Maschi, Femmine), and TOTALE DEI SESSI.

Main data table for Liguria, listing causes of death and their counts across the various demographic categories.

Anno 1888.

Table with columns: CAUSE DI MORTE, Dalla nascita a 30 giorni, Da 1 mese a meno di 1 anno, Da 1 anno a meno di 5, Da 5 anni a meno di 10 anni, Da 10 anni a meno di 15 anni. Rows include Malattie della milza, Tumori maligni idem, Malattie del pancreas, etc.

Segue COMPARTIMENTO

Anno 1888.

Table with columns: ETÀ (Da 15 anni a meno di 20 anni to Da 80 anni in su, Ignota), TOTALE DEI SESSI (Maschi, Femmine), TOTALE GENERALE. Rows correspond to causes of death from the previous table.

DELLA LIGURIA.

(1) Esclusi i tumori maligni.

Anno 1888.

Anno 1888.

CAUSE DI MORTE	Dalla nascita a 30 giorni														Da 1 mese a meno di 1 anno				Da 1 anno a meno di 5				Da 5 anni a meno di 10 anni		Da 10 anni a meno di 15 anni		E T À																TOTALE DEI SESSI		TOTALE GENERALE
	Legittimi		Illegittimi		Legittimi		Illegittimi		Legittimi		Illegittimi						Da 15 anni a meno di 20 anni		Da 20 anni a meno di 30 anni		Da 30 anni a meno di 40 anni		Da 40 anni a meno di 50 anni		Da 50 anni a meno di 60 anni		Da 60 anni a meno di 80 anni		Da 80 anni in su		Ignota		Maschi	Femmine											
	Maschi	Femmine	Maschi	Femmine	Maschi	Femmine	Maschi	Femmine	Maschi	Femmine	Maschi	Femmine	Maschi	Femmine	Maschi	Femmine	Maschi	Femmine	Maschi	Femmine	Maschi	Femmine	Maschi	Femmine	Maschi	Femmine	Maschi	Femmine	Maschi	Femmine	Maschi	Femmine													
Sincope dopo il parto.	6	..	14	..	5	25	25												
Mal. da gravidanza non determin.	6	..	20	..	6	32	32												
Flemmone, piaghe, gang. della pel.	27	29	4	4	42	36	4	4	12	29	..	3	8	5	2	4	5	11	9	11	5	20	11	25	15	51	24	10	10	231	191	422											
Tumori maligni della pelle.	1	1	1	2	1	2	1	2	4	2	7	1	16	6	3	4	36	19	55												
Lupo.	1	1	1	1	1	2	2	4	5	9											
Elefantiasi degli arabi	1	1	1	1	2											
Favo.	1	1	2	1	1	2	..	3	1	1	1	10	2	18	9	27												
Pemfigo, eczema, ecc.	12	21	2	6	34	29	6	11	15	15	1	1	1	..	2	1	1	..	4	1	1	79	85	164												
Sclerema	353	276	30	24	40	46	2	2	4	4	429	352	781												
Malattie delle ossa (1)	1	5	16	..	1	8	8	16	7	10	9	7	6	7	16	11	12	19	10	13	15	18	11	..	4	..	114	116	230											
Tumori maligni idem.	1	2	2	5	2	4	..	7	6	18	11	29												
Malattie delle articolazioni.	3	2	6	9	6	7	8	8	8	7	12	4	6	11	1	7	7	11	17	15	1	1	70	82	152										
Male di Pott.	2	1	2	1	1	3	1	2	8	8	4	1	3	2	3	9	2	2	4	4	25	28	53											
Reumatismo articolare acuto	2	..	1	..	6	5	7	4	2	..	5	8	6	5	4	..	9	9	6	2	8	8	1	10	13	10	2	72	61	133											
Id. cronico.	1	1	4	..	3	1	6	5	7	9	37	1	17	58	75												
Pgoite	1	1	1	..	3	1	4	1	1	1	1	1	12	4	16												
Atrofia muscolare progressiva.	2	1	1	2	1	5	2	7												
Morti accident. in stato d'ubriac.	2	..	960	417	1377									
Morti per altre cause accidentali	4	6	1	1	26	20	1	..	169	130	4	1	86	41	50	9	51	11	112	16	80	21	92	29	98	28	173	92	16	12	2	..	6	5	11										
Avvelenamenti acuti accidentali. .	..	1	1	3	1	1	..	1	1	1	6	5	11												
Id. cronici accident.	1	1	..	2	..	2											
Id. professionali	1	..	3	4	..	4												
Alcoolismo	3	..	10	..	16	1	21	3	29	..	2	81	4	85												
Suicidi.	6	3	46	13	27	8	36	11	35	4	39	5	1	190	46	236												
Omicidi	1	2	1	..	1	4	..	13	4	8	1	11	4	4	1	3	..	1	49	11	60												
Cause ignote o non specificate. . .	2	1	42	23	2	1	40	52	3	3	15	19	14	8	12	14	9	21	7	10	12	24	30	30	53	51	..	4	37	37	278	298	576										
Totale generale	6 558	5 270	399	326	8 445	6 772	353	386	8 111	7 793	162	179	1 800	1 885	714	971	925	1 407	2 208	2 993	1 792	2 820	2 544	2 617	3 543	3 288	10 972	10 150	1 922	1 640	51	47	50 499	48 544	99 043										

(1). Esclusi i tumori maligni.

Anno 1888.

Anno 1888.

Table with columns: CAUSE DI MORTE, DA 15 ANNI A MENO DI 20 ANNI, DA 20 ANNI A MENO DI 30 ANNI, DA 30 ANNI A MENO DI 40 ANNI, DA 40 ANNI A MENO DI 50 ANNI, DA 50 ANNI A MENO DI 60 ANNI, DA 60 ANNI A MENO DI 80 ANNI, DA 80 ANNI IN SU, IGNOTA, TOTALE DEI SESSI, TOTALE GENERALE. Rows list various causes of death like Asfissia e apoplezia nel parto, Idrocefalo, Ernie cerebrali e spina bifida, etc.

COMPARTIMENTO DEL VENETO (1).

(1) Provincie di Belluno, Padova, Rovigo, Treviso, Udine, Venezia, Verona e Vicenza.

Table with columns for CAUSE DI MORTE, Dalla nascita a 30 giorni, Da 1 mese a meno di 1 anno, Da 1 anno a meno di 5, Da 5 anni a meno di 10 anni, Da 10 anni a meno di 15 anni, and sub-columns for Legittimi and Illegittimi (Maschi, Femmine).

Segue COMPARTIMENTO

Main data table for the Venetian compartment, listing various diseases and their mortality counts across different age groups and genders.

(1) Esclusi i tumori maligni.

Table with columns for ETÀ (Da 15 anni a meno di 20 anni, Da 20 anni a meno di 30 anni, etc.), Ignota, TOTALE DEI SESSI (Maschi, Femmine), and TOTALE GENERALE.

DEL VENETO.

Main data table for the Venetian compartment, continuing the list of diseases and their mortality counts across different age groups and genders.

CAUSE DI MORTE	Dalla nascita a 30 giorni				Da 1 mese a meno di 1 anno				Da 1 anno a meno di 5				Da 5 anni a meno di 10 anni		Da 10 anni a meno di 15 anni	
	Legittimi		Illegittimi		Legittimi		Illegittimi		Legittimi		Illegittimi		Maschi	Femmine	Maschi	Femmine
	Maschi	Femmine	Maschi	Femmine	Maschi	Femmine	Maschi	Femmine	Maschi	Femmine	Maschi	Femmine				
	Maschi	Femmine	Maschi	Femmine	Maschi	Femmine	Maschi	Femmine	Maschi	Femmine	Maschi	Femmine	Maschi	Femmine	Maschi	Femmine

Segue COMPARTIMENTO

Scorbuto	1	1	1	6	4	1
Marasmo senile.
Pellagra	1
Gotta
Diabete mellito.
Tumori maligni disseminati.	1	1	1	2	1	..	1	2	1	..	2	..
Apoplessia e congestione cerebr.	14	20	4	1	15	6	3	2	9	5	..	3	3	3	4	..
Meningite semplice.	13	9	2	2	83	59	19	9	128	103	9	8	60	55	25	51
Meningite tubercolare.	1	15	6	2	2	38	23	2	4	27	23	9	25
Encefalite	3	1	6	11	2	1	14	14	1	1	5	8	6	3
Idrocefalo (non congenito).	8	4	2	..	49	35	5	5	48	23	4	3	4	6
Mielite. Emorragia spinale	1	2	1	3	1	8	5	2	3	..
Meningite spinale.	1	1
Tabe dorsale.	1	1	1
Tumori cerebrali (1)	1	1	..	1	..	1	..
Id. maligni del cervello
Tumori spinali (1)
Id. maligni del midollo spin.
Epilessia	2	1	4	2	..	6	10	3	5
Corea	1	1
Tetano e trisma traumatico.	1	..	1	1	1	5	1	2	..
Tetano per altre cause.	1	1	1	5	1	8	2
Convulsioni.	124	118	21	32	151	122	35	28	86	75	17	12	3	2
Demenza paralitica.
Successioni della pazzia.
Mal. degli occhi, della cavità orb. (1)	2	..	1	1	..	2
Tumori maligni idem.	1
Malattie degli orecchi (1)	1	1	5	2	1	2	1	1	..
Tumori maligni idem.
Malattie delle fosse nasali (1)	3	3	2	3	..	4	1	..	1
Tumori maligni idem.
Malattie della trachea e laringe (1)	7	2	1	1	9	8	1	1	23	20	6	2	6	10	1	1
Tumori maligni idem.
Crup non difterico	2	12	3	1	..	92	71	7	10	32	17	3	1
Malattie dei bronchi	389	292	76	50	803	629	119	112	656	652	97	86	48	65	11	12
Mal. della pleura e del mediastino	2	4	2	..	1	14	7	3	1	4	4	3	..

(1) Esclusi i tumori maligni.

CAUSE DI MORTE	E T À																T O T A L E		T O T A L E G E N E R A L E		
	Da 15 anni a meno di 20 anni		Da 20 anni a meno di 30 anni		Da 30 anni a meno di 40 anni		Da 40 anni a meno di 50 anni		Da 50 anni a meno di 60 anni		Da 60 anni a meno di 80 anni		Da 80 anni in su		Ignota		D E I S E S S I				
	Maschi		Femmine		Maschi		Femmine		Maschi		Femmine		Maschi		Femmine		Maschi			Femmine	
	Maschi	Femmine	Maschi	Femmine	Maschi	Femmine	Maschi	Femmine	Maschi	Femmine	Maschi	Femmine	Maschi	Femmine	Maschi	Femmine	Maschi	Femmine		Maschi	Femmine

DELL' EMILIA.

..	1	2	2	3	6	6	7	14	10	77	36	8	4	117	73	190	
..	571	623	417	439	988	1 062	2 050	
..	1	1	7	9	24	17	32	59	55	159	91	9	2	251	213	467	
..	1	3	1	..	1	4	2	6	
..	..	4	1	5	1	4	..	5	2	8	4	1	26	9	35	
..	1	3	..	2	4	10	13	17	21	33	32	11	2	84	77	161	
..	4	3	19	17	36	35	81	76	175	181	1 050	895	181	149	..	1 597	1 400	2 997	
..	15	26	36	40	16	26	27	25	36	14	54	47	7	4	..	530	478	1 008	
..	12	12	15	14	4	6	1	3	1	4	126	123	249	
..	3	..	10	4	5	12	14	7	7	3	49	34	9	2	..	134	101	235	
..	1	1	..	1	..	1	123	77	200	
..	2	2	..	3	4	6	9	10	11	19	59	36	3	4	..	104	90	194	
..	3	..	1	..	2	..	1	3	3	5	10	15	
..	1	1	3	2	2	5	5	18	13	81	44	27	12	136	81	217	
..	2	3	1	1	..	2	3	2	3	4	2	15	12	27	
..	..	1	..	2	1	1	1	2	1	4	2	10	5	15	
..
..	7	6	11	20	2	18	6	13	10	7	10	11	60	94	154	
..	1	1	..	1	1	..	1	2	4	6	
..	1	2	3	1	4	..	3	1	2	..	1	1	23	7	30	
..	1	..	1	..	5	2	4	..	3	2	5	3	33	11	44	
..	437	389	826	
..	16	12	28	
..	2	..	1	2	4	2	2	5	5	9	14	23	
..	..	1	1	4	4	8	
..	1	1	2	1	3	
..	..	5	14	9	23	
..	1	3	3	..	3	
..	1	3	8	15	23	
..	1	1	..	1	3	1	4	
..	2	1	2	..	1	1	1	1	..	1	79	56	135	
..	1	2	1	9	6	15	
..	..	1	2	1	151	104	255	
..	6	7	29	22	16	25	25	33	57	69	508	644	152	144	..	2 992	2 812	5 804	
..	7	3	21	18	17	16	19	13	16	16	40	38	5	5	..	153	126	279	

Anno 1888.

CAUSE DI MORTE	Dalla nascita a 30 giorni				Da 1 mese a meno di 1 anno				Da 1 anno a meno di 5				Da 5 anni a meno di 10 anni		Da 10 anni a meno di 15 anni	
	Legittimi		Illegittimi		Legittimi		Illegittimi		Legittimi		Illegittimi		Maschi	Femmine	Maschi	Femmine
	Maschi	Femmine	Maschi	Femmine	Maschi	Femmine	Maschi	Femmine	Maschi	Femmine	Maschi	Femmine				

Segue COMPARTIMENTO

Congestione ed apoplezia polm.	18	7	18	7	2	7	..	1	4	5	3	..	1	4	1	..
Pneumonite acuta	71	58	21	10	244	191	40	22	255	280	36	22	41	42	14	24
Pneumonite cronica
Tubercolosi polmonare	2	9	15	1	2	48	53	4	7	29	35	32	81
Malattie della tiroide	5	1	1	1	1
Asma	6	3	2	..	5	1	..	1	4	10	1	1
Adenite ed adenia toracica (1)	4	1	5	4	1	..	3	5	1	..	1	1	..	1
Tumori maligni del torace	2	1
Affezioni del diaframma	..	1	1
Malattie delle arterie	6	7	1	1	..	1	1	1	1	1	3	1
Id. delle vene	..	2	..	1	1	1
Id. del vasi linfatici	1	1
Cangrena degli arti
Malattie del cuore	19	15	2	1	9	3	1	1	19	9	1	..	3	7	14	22
Id. del pericardio	..	1	3	1	6	4	3	2	4	2
Angina pectoris	2	2
Sineope	8	1	1	5	1	1	2	5	2	1
Malattie della bocca (1)	124	102	45	36	36	19	6	4	9	16	3	1	..	3	1	..
Tumori maligni idem	1
Malattie della lingua (1)	1	2	1	1	2
Tumori maligni idem
Malattie della parotide (1)	1	2	2	2	1
Tumori maligni idem	2
Malat. delle tons. farin. ed esof. (1)	2	3	2	1	14	7	3	2	14	12	2	2	11	10	4	1
Tumori maligni idem	1
Mal. dello stomaco																
Gastrite	39	40	9	5	42	21	8	5	15	16	3	3	4	2	1	1
Ulcera rotonda	2	1	..	1	2	..
Ascenso, restring. pilorico
Tumori maligni	1
Malattie del fegato																
Epatite, cirrosi	1	4	1	2	4	..	1	..	4	5	1	1	2	5	1	..
Atrofia gialla acuta	1
Ascenso
Tumori maligni	1
Echinococchi	1
Calcoli biliari	..	1	1	1	..
Itterizia	17	12	7	6	4	4	1	..	1	1	1

(1) Esclusi i tumori maligni.

Anno 1888.

ETÀ																TOTALE DEI SESSI		TOTALE GENERALE
Da 15 anni a meno di 20 anni		Da 20 anni a meno di 30 anni		Da 30 anni a meno di 40 anni		Da 40 anni a meno di 50 anni		Da 50 anni a meno di 60 anni		Da 60 anni a meno di 80 anni		Da 80 anni in su		Ignota		Maschi	Femmine	
Maschi	Femmine	Maschi	Femmine	Maschi	Femmine	Maschi	Femmine	Maschi	Femmine	Maschi	Femmine	Maschi	Femmine	Maschi	Femmine			

DELL'EMILIA.

1	2	10	15	4	6	13	5	17	7	38	32	7	9	137	107	244	
42	20	148	88	110	134	229	160	355	245	926	884	118	100	2 650	2 280	4 930	
..	7	7	14	16	34	20	131	119	22	31	208	193	401	
147	225	387	541	191	301	148	167	102	97	88	75	1	5	1 184	1 604	2 788	
..	1	1	1	1	4	1	..	1	13	6	19	
..	..	1	1	1	2	6	2	9	14	87	67	16	13	138	115	253	
1	3	..	1	1	1	1	1	1	..	4	1	..	1	23	20	43	
..	..	2	1	..	1	1	..	1	..	4	2	11	4	15	
..	2	2	..
3	1	1	4	4	5	18	8	33	15	114	89	31	38	216	172	388	
..	..	1	..	1	2	..	1	1	1	4	6	8	13	21	
..	1	2	1	4	3	7	
..	1	2	..	3	4	48	17	9	7	62	29	91	
12	17	34	42	42	72	100	127	179	243	761	956	105	87	1 301	1 602	2 903	
3	..	1	5	7	12	9	8	17	9	24	24	2	3	79	71	150	
..	2	4	1	6	2	7	5	1	1	20	13	33	
3	..	5	7	6	16	15	10	17	14	84	72	17	23	160	159	319	
..	1	1	..	1	1	1	1	3	230	184	414	
..	1	1	4	2	2	2	8	5	13	
..	1	..	1	3	7	10	
..	2	12	..	12	
..	1	3	8	6	14	
..	2	2	..
2	3	2	1	14	7	3	2	14	12	2	2	11	10	4	1	71	52	123	
..	1	26	29	55	
Mal. dello stomaco																			
Gastrite	39	40	9	5	42	21	8	5	15	16	3	3	4	2	1	174	135	309	
Ulcera rotonda	2	1	..	1	2	18	27	45	
Ascenso, restring. pilorico	14	26	40	
Tumori maligni	1	210	163	373	
Malattie del fegato																			
Epatite, cirrosi	1	4	1	2	4	..	1	..	4	5	1	1	2	5	1	270	158	428	
Atrofia gialla acuta	1	4	1	5	
Ascenso	4	7	11	
Tumori maligni	1	99	61	160	
Echinococchi	1	1	2	3	
Calcoli biliari	..	1	1	7	6	13	
Itterizia	17	12	7	6	4	4	1	..	1	1	1	56	29	85	

CAUSE DI MORTE	Dalla nascita a 30 giorni																Da 1 mese a meno di 1 anno				Da 1 anno a meno di 5				Da 5 anni a meno di 10 anni		Da 10 anni a meno di 15 anni		Da 15 anni a meno di 20 anni		Da 20 anni a meno di 30 anni		Da 30 anni a meno di 40 anni		Da 40 anni a meno di 50 anni		Da 50 anni a meno di 60 anni		Da 60 anni a meno di 80 anni		Da 80 anni in su		Ignota		TOTALE DEI SESSI		TOTALE GENERALE
	Legittimi				Illegittimi				Legittimi				Illegittimi																																		
	Maschi		Femmine		Maschi		Femmine		Maschi		Femmine		Maschi		Femmine		Maschi		Femmine		Maschi		Femmine		Maschi		Femmine		Maschi		Femmine		Maschi		Femmine		Maschi		Femmine								
	Maschi	Femmine	Maschi	Femmine	Maschi	Femmine	Maschi	Femmine	Maschi	Femmine	Maschi	Femmine	Maschi	Femmine	Maschi	Femmine	Maschi	Femmine	Maschi	Femmine	Maschi	Femmine	Maschi	Femmine	Maschi	Femmine	Maschi	Femmine	Maschi	Femmine	Maschi	Femmine	Maschi	Femmine	Maschi	Femmine	Maschi	Femmine	Maschi	Femmine							
Malattie della milza (1)	2	1	1	1	1	1	1	1	11	5	16								
Tumori maligni idem	1	1	3	..	1	2	5	4	9									
Malattie del pancreas (1)							
Tumori maligni idem	1	1	..	1	2	1	1	3	5	8									
Malattie degli intestini	Enterite e diarrea	412	314	100	68	815	632	165	169	662	634	98	137	42	43	11	11	10	7	17	27	16	41	38	58	72	78	374	403	78	60	1	..	2 911	2 682	5 593											
	Emorragia	3	6	1	1	1	3	2	2	..	1	..	2	2	11	13	24										
	Volvolo	5	5	2	1	1	1	4	1	2	1	..	3	4	..	8	4	16	1	16	6	14	8	35	13	4	4	111	48	159											
	Ascesso, restring. intestinale	1	1	..	1	3	6	2	8	6	14										
	Tumori maligni	1	1	2	1	6	5	12	17	17	17	..	2	38	43	81											
Ernie	4	1	1	..	3	3	1	6	3	5	1	10	3	21	15	5	6	61	30	91												
Parassiti	259	206	61	55	198	205	40	34	27	28	1	6	3	1	1	1	..	591	535	1 126												
Tabe mesenterica	4	4	1	..	56	44	13	8	116	121	11	26	22	16	8	23	5	27	18	25	7	10	4	11	11	10	16	15	..	3	..	292	342	634													
Peritonite	16	13	3	6	45	22	3	1	39	45	6	5	20	28	13	19	14	16	23	42	14	42	13	31	19	26	36	45	5	2	274	313	617												
Idrope-ascite	2	2	1	1	3	2	..	1	2	2	4	5	7	1	13	..	14	9	11	31	45	4	1	61	100	161												
Tumori addominali (1)	1	1	2	2	2	..	3	3	8	2	3	8	12	1	1	18	31	49												
Id. maligni idem	11	1	1	1	1	2	1	4	4	9	8	7	14	35	29	64												
Malattie dei reni (1)	1	4	1	..	9	10	3	3	60	37	9	14	21	22	7	4	12	5	23	37	12	31	19	21	29	20	107	38	16	5	326	251	577												
Tumori maligni idem	1	..	2	2	3	2	5												
Malattie della vescica (1)	..	1	1	2	1	1	2	1	2	1	1	5	1	7	4	12	2	106	13	15	2	150	30	180												
Tumori maligni idem	1	1	1	1	1	1	1	9	1	1	12	4	16												
Malattie dell'uretra e prostata (1)	1	1	2	..	11	..	1	16	..	16													
Tumori maligni idem								
Malattie delle capsule soprarren.	1	..	1	1	1	2	3												
Malattie dei testicoli (1)	1	1	3	..	1	6	..	6														
Tumori maligni idem	2	..	2	..	1	..	2	7	..	7													
Malattie dell'ovaia (1)	1	1	..	3	..	4	..	4	13	13													
Tumori maligni idem	4	..	4	..	4	12	12													
Malattie dell'utero e vagina (1)	2	..	1	2	..	12	..	15	..	14	..	4	..	10	..	2	62	62														
Tumori maligni idem	2	..	23	..	72	..	72	..	83	..	62	242	242														
Malattie delle mammelle (1)									
Tumori maligni idem	4	..	17	1	17	2	45	..	5	3	88	91														
Gravidanza extrauterina									
Metrorragia dopo il parto	2	..	23	..	40	..	9	74	74														
Distocia	3	..	10	..	3	..	3	16	16														
Eclampsia puerperale	1	..	11	..	17	..	7	1	..	37	37														
Febbre puerperale	6	..	95	..	100	..	25	226	226															
Pelviometroperitonite puerperale	3	..	76	..	61	..	13	153	153																

Segue COMPARTIMENTO DELL' EMILIA.

(1) Esclusi i tumori maligni.

Anno 1888.

CAUSE DI MORTE	Dalla nascita a 30 giorni		Da 1 mese a meno di 1 anno				Da 1 anno a meno di 5				Da 5 anni a meno di 10 anni		Da 10 anni a meno di 15 anni				
	Legittimi		Illegittimi		Legittimi		Illegittimi		Legittimi		Illegittimi						
	Maschi	Femmine	Maschi	Femmine	Maschi	Femmine	Maschi	Femmine	Maschi	Femmine	Maschi	Femmine	Maschi	Femmine			
Sincope dopo il parto			
Mal. da gravidanza non determin			
Flemmone, piaghe, gang. della pel.	15	12	4	3	15	14	6	..	9	12	..	1	1	2	3	1	1
Tumori maligni della pelle	1
Lupo	2
Elefantiasi degli arabi
Favo	1
Pemfigo, eczema, ecc.	7	4	1	2	17	7	2	3	6	7	1	1
Sclerema	288	240	39	30	20	14	5	1	1	1	2
Malattie delle ossa (1)	4	1	..	1	2	..	2	3	5	3	4	5	4	5
Tumori maligni idem	1	1	1	..
Malattie delle articolazioni	1	2	..	1	..	1	1	2	3	5
Male di Pott	1	..	1	..	2	2	2	1	1
Reumatismo articolare acuto	1	1	1	1	2	2	2	1	..
Id. cronico	1
Psoite	1	2	..
Atrofia muscolare progressiva	1	1
Morti accident. in stato d'ubbricac.	1	..
Morti per altre cause accidentali	9	2	1	6	11	20	2	1	101	77	4	13	37	18	26	8	32
Avvelenamenti acuti accidentali	1	1	..
Id. cronici accident.
Id. professionali.
Alcoolismo
Suicidi	7	3
Omicidi	1	1	2	..	2	..	2	..	2	3	1
Cause ignote o non specificate	32	23	2	4	61	45	5	6	8	11	5	8	9
Totale generale	4 582	3 874	1 139	916	3 856	3 066	776	651	4 255	4 106	591	641	1 024	1 033	410	595	1 382

(1) Esclusi i tumori maligni.

Anno 1888.

E T A																								T O T A L E		T O T A L E D E I S E S S I	T O T A L E G E N E R A L E
Da 15 anni a meno di 20 anni		Da 20 anni a meno di 30 anni		Da 30 anni a meno di 40 anni		Da 40 anni a meno di 50 anni		Da 50 anni a meno di 60 anni		Da 60 anni a meno di 80 anni		Da 80 anni in su		Ignota													
Maschi	Femmine	Maschi	Femmine	Maschi	Femmine	Maschi	Femmine	Maschi	Femmine	Maschi	Femmine	Maschi	Femmine	Maschi	Femmine	Maschi	Femmine	Maschi	Femmine	Maschi	Femmine						
..	9	..	14	..	6					
..	1	..	9	..	12					
..	4	6	6	5	9	6	6	26	11	56	45	5	7	158	133	291					
..	2	3	1	5	1	11	5	1	3	21	12	33					
..	..	3	1	..	1	2	5	4	9					
..	1	1					
..	1	..	1	1	4	..	4					
..	..	1	1	3	1	..	2	3	39	30	69					
..	355	286	641					
..	5	16	6	2	9	6	8	8	8	14	9	..	2	..	64	68	132					
..	1	1	1	3	2	3	3	8	3	17	11	28					
..	5	4	3	3	8	1	3	5	8	12	9	30	42	72					
..	3	5	..	4	2	1	2	..	2	17	12	29					
..	..	2	1	4	1	2	2	..	3	7	3	20	16	36					
..	2	7	3	7	13	34	..	4	..	18	53	71					
..	2	1	1	3	4					
..	9	2	11					
..	1	..	1					
..	3	46	6	31	8	40	9	46	20	99	51	17	13	..	502	255	757					
..	..	1	2	1	3					
..					
..	3	..	5	..	3	..	10	1	21	1	22					
..	7	3	43	9	20	6	31	7	20	6	34	7	1	..	157	38	195					
..	3	1	17	1	11	1	8	..	4	1	7	3	59	8	67					
..	3	8	16	10	17	7	15	23	23	70	61	4	9	3	247	241	488					
..	670	1 440	1 763	964	1 621	1 360	1 496	2 003	1 774	6 880	6 385	1 363	1 269	6	2	31 231	29 862	61 093					

Segue COMPARTIMENTO DELL' EMILIA.

Anno 1888.

Anno 1888.

CAUSE DI MORTE	Dalla nascita a 30 giorni																Da 1 mese a meno di 1 anno				Da 1 anno a meno di 5				Da 5 anni a meno di 10 anni		Da 10 anni a meno di 15 anni		ETÀ		Da 15 anni a meno di 20 anni		Da 20 anni a meno di 30 anni		Da 30 anni a meno di 40 anni		Da 40 anni a meno di 50 anni		Da 50 anni a meno di 60 anni		Da 60 anni a meno di 80 anni		Da 80 anni in su		Ignota		TOTALE DEI SESSI		TOTALE GENERALE
	Legittimi				Illegittimi				Legittimi		Illegittimi		Legittimi		Illegittimi		Maschi	Femmine	Maschi	Femmine	Maschi	Femmine	Maschi	Femmine	Maschi	Femmine	Maschi	Femmine	Maschi	Femmine	Maschi	Femmine	Maschi	Femmine	Maschi	Femmine	Maschi	Femmine											
	Maschi	Femmine	Maschi	Femmine	Maschi	Femmine	Maschi	Femmine	Maschi	Femmine	Maschi	Femmine	Maschi	Femmine	Maschi	Femmine	Maschi	Femmine	Maschi	Femmine	Maschi	Femmine	Maschi	Femmine	Maschi	Femmine	Maschi	Femmine	Maschi	Femmine	Maschi	Femmine	Maschi	Femmine	Maschi	Femmine	Maschi	Femmine											
COMPARTIMENTO DELLA TOSCANA (1).																																																	
Asfissia e apoplezia nel parto	122	110	17	10	139	120	259											
Idrocefalo	8	8	5	4	1	1	4	2	18	15	33											
Ernie cerebrali e spina bifida.	26	16	2	3	5	6	3	5	36	30	66											
Cianosi	32	22	5	6	8	9	2	5	..	2	1	47	45	92											
Atresia (delle narici, dell'esof. ecc.)	20	5	1	4	..	1	1	..	1	1	23	11	34											
Labbro leporino	12	9	1	..	5	3	1	1	19	13	32											
Mostruosità	5	..	1	..	1	1	8	8	16										
Atrofia infantile	2 069	1 861	258	218	211	182	37	31	2 575	2 292	4 867												
Vaiuolo	11	11	152	146	17	16	157	182	15	10	28	36	18	13	23	14	36	47	32	27	26	25	27	16	10	2	1	553	545	1 098													
Morbillo	4	1	63	51	4	3	237	230	14	10	30	34	9	8	1	6	7	3	2	3	3	2	1	374	352	726												
Scarlattina	3	47	42	2	5	315	286	25	35	187	170	49	45	11	13	4	7	2	1	642	607	1 249												
Risipola	74	72	4	4	37	41	3	1	5	11	..	2	1	1	6	2	2	4	5	3	12	5	22	20	6	4	177	171	348													
Febbre migliare	1	2	1	1	1	1	..	5	7	3	8	7	10	3	4	3	4	2	3	28	38	66													
Febbre tifoidea	3	4	54	52	5	6	182	190	17	8	71	102	60	72	90	94	127	172	81	103	68	86	80	70	123	117	16	8	..	1	977	1 085	2 062														
Tifo petecchiale	2	1	1	1	14	11	1	2	12	8	6	8	13	18	20	34	7	8	7	8	9	8	12	10	104	117	221														
Meningite cerebro-spinale epidem.	2	1	1	2	2	4													
Difterite e crup difterico	14	6	2	1	89	61	14	5	468	389	21	20	137	136	22	34	4	5	4	3	5	2	1	1	..	1	2	783	665	1 448														
Ipertosse	8	4	89	80	10	3	94	101	7	17	7	7	1	216	212	428													
Influenza	2	4	1	..	20	19	3	2	17	14	1	1	1	1	1	2	1	47	43	90														
Febbri da malaria e cachessia pal.	1	1	10	11	2	3	24	21	6	..	12	10	5	4	8	4	31	10	28	10	29	7	21	6	12	9	4	1	193	97	290														
Dissenteria	180	137	19	13	9	10	5	2	1	2	3	2	3	2	5	3	14	22	6	6	..	1	195	200	395														
Colera asiatico											
Sifilide	6	10	11	8	23	13	22	21	3	7	2	1	1	..	1	3	..	1	2	1	3	72	67	139														
Setticemia, plocemia, ecc.	3	3	5	8	1	3	3	2	2	4	..	4	8	5	8	7	6	13	12	20	20	4	1	85	66	151														
Pustola maligna, carbonchio	1	2	2	1	1	3	1	..	1	1	8	5	13														
Mocelo	1	1	..	1	1	1	2	4	6														
Lebbra											
Rabbia	2	..	1	1	3	1	4													
Malattie infettive non determinate	1	1	2	2											
Tubercolosi generale	2	3	10	6	..	2	41	35	4	2	10	21	10	25	24	50	90	98	44	79	32	45	39	30	36	20	342	416	758														
Scrofola disseminata	2	1	22	21	5	2	65	68	5	11	15	11	3	11	5	4	7	9	..	6	3	3	..	5	2	5	1	135	157	292														
Rachitide	1	1	..	1	16	16	4	4	88	126	7	21	1	4	..	1	1	1	1	1	..	1	1	119	178	297															
Osteomalacia	2	1	3	7	2	1	1	1	3	2	..	1	1	1	14	13	27														
Anemia	80	70	13	11	108	106	19	21	8	5	2	4	5	5	6	25	13	32	24	16	40	38	318	333	651														
Clorosi	2	..	5	2	9	9	18												
Leucocitemia	1	4	2	2	1	1	1	2	1	3	12	6	18														
Porpora emorragica	1	1	1	6	4	..	1	3	1	1	2	1	1	1	4	3	..	3	1	3	1	..	1	23	17	40														

(1) Provincie di Arezzo, Firenze, Grosseto, Livorno, Lucca, Massa e Carrara, Pisa e Siena.

Anno 1888.

Anno 1888.

CAUSE DI MORTE	ETÀ																												T O T A L E		T O T A L E								
	Dalla nascita a 30 giorni				Da 1 mese a meno di 1 anno				Da 1 anno a meno di 5				Da 5 anni a meno di 10 anni		Da 10 anni a meno di 15 anni		Da 15 anni a meno di 20 anni		Da 20 anni a meno di 30 anni		Da 30 anni a meno di 40 anni		Da 40 anni a meno di 50 anni		Da 50 anni a meno di 60 anni		Da 60 anni a meno di 80 anni		Da 80 anni in su			Ignota		T O T A L E					
	Legittimi		Illegittimi		Legittimi		Illegittimi		Legittimi		Illegittimi																					DEI SESSI							
	Maschi	Femmine	Maschi	Femmine	Maschi	Femmine	Maschi	Femmine	Maschi	Femmine	Maschi	Femmine	Maschi	Femmine	Maschi	Femmine	Maschi	Femmine	Maschi	Femmine	Maschi	Femmine	Maschi	Femmine	Maschi	Femmine	Maschi	Femmine	Maschi	Femmine									
Scorbuto																												1	4	5									
Marasmo senile																															583	652	1 235						
Pellagra									1				2			1		1												71	65	136							
Gotta																									2		1	3			3	3	6						
Diabete mellito																											2												
Tumori maligni disseminati . . .		1			1	2	1	1										1	1	2	1	2			1	5			5		1		14	6	20				
Apoplezia e congestione cerebr.	7	1	1		5			1	5	3	1	1	2		2		3	2	5	7	15	12	29	25	93	73	644	558	158	97		1	970	781	1 751				
Meningite semplice		3	1		12	13	1	1	35	30	3	1	18	17	16	6	11	13	15	8	12	4	9	13	13	8	18	11	3	1			167	129	296				
Meningite tubercolare					2	4		1	13	9	2		14	10	5	9	3	2	3	10	1	3	1	1	1	1	1	1	1			46	51	97					
Encefalite					2	4			5	3			1	3			2		2	3	6	1	8	2	1	1	23	10	2			52	27	79					
Idrocefalo (non congenito)	1	3	1		7	3	2		14	2	2		1	1			1															29	10	39					
Mielite. Emorragia spinale	2	1			5	3			5	4		1	1	2					1			4	7	9	7	8	14	14	1	1			43	47	90				
Meningite spinale									1							2	1										2	2	1				5	6	11				
Tabe dorsale														1				1	3	1	2	1	7	3	8	9	42	33	3	9			66	57	123				
Tumori cerebrali (1)																				1	1					2		1	1					4	2	6			
Id. maligni del cervello																1	1				1	3	1	1									6	5	11				
Tumori spinali (1)																																	1			1			
Id. maligni del midollo spin.																																							
Epilessia						1						1	4	3	2	3	5			4	2	2	1	4	3	3	6	8		2			23	31	54				
Corea		1			2				1				1												1		1						6	1	7				
Tetano e trisma traumatico									1				1			1			1		1												4	1	5				
Tetano per altre cause		1							2				1		1	1	1																13	3	16				
Convulsioni	186	173	26	29	242	175	38	27	175	189	25	15	1	2																			693	610	1 303				
Demenza paralitica																																							
Successioni della pazzia																						1	1												18	9	27		
Mal. degli occhi, della cavità orb. (1)										1																										1	1		
Tumori maligni idem																																				4		4	
Malattie degli orecchi (1)					1				1	2			1												2		2	1						7	3	10			
Tumori maligni idem																																							
Malattie delle fosse nasali (1) . . .	1								1	1																								2	2	4			
Tumori maligni idem																											1							1			1		
Malattie della trachea e laringe (1)	6	6	2	2	3	1	1	2	6	6		1	3	3					1		1	1	2	2				4					24	29	53				
Tumori maligni idem													1														1							2	2		4		
Crup non differico	1				6	2			32	20	1	3	7	6							1													48	34	82			
Malattie dei bronchi	296	285	50	46	290	236	37	21	279	261	25	29	25	15	5	4	2	4	5	1	2	6	12	19	43	36	271	377	108	128			1 450	1 468	2 918				
Mal. della pleura e del mediastino	1			1	2	1			3	2		1		1		3	2	9	3	5	4	5	13	11	2	26	26	1	2			65	61	126					

Segue COMPARTIMENTO DELLE MARCHE.

(1) Esclusi i tumori maligni.

Anno 1888.

Table with columns for CAUSE DI MORTE and sub-columns for age groups (Dalla nascita a 30 giorni, Da 1 mese a meno di 1 anno, etc.) and sex (Maschi, Femmine).

Segue COMPARTIMENTO

Main table listing causes of death by compartment, including categories like Congestione ed apoplezia pulm., Pneumonite acuta, Tubercolosi polmonare, etc.

(1) Esclusi i tumori maligni.

Anno 1888.

Table with columns for ETÀ (age groups) and TOTALE DEI SESSI (Total by Sex), including sub-columns for age groups (Da 15 anni a meno di 20 anni, etc.) and sex.

DELLE MARCHE.

Main table for the Marche region, listing causes of death by age group and sex, including categories like Congestione ed apoplezia pulm., Pneumonite acuta, etc.

Anno 1883.

CAUSE DI MORTE	Dalla nascita a 30 giorni				Da 1 mese a meno di 1 anno				Da 1 anno a meno di 5				Da 5 anni a meno di 10 anni		Da 10 anni a meno di 15 anni	
	Legittimi		Illegittimi		Legittimi		Illegittimi		Legittimi		Illegittimi					
	Maschi	Femmine	Maschi	Femmine	Maschi	Femmine	Maschi	Femmine	Maschi	Femmine	Maschi	Femmine	Maschi	Femmine	Maschi	Femmine
Malattie della milza (1)																
Tumori maligni idem																
Malattie del pancreas (1)																
Tumori maligni idem																
Enterite e diarrea	81	63	21	20	363	315	68	43	564	566	54	65	26	82	5	8
Emorragia	1	1		1												
Volvolo		2			1									2		1
Ascesso, restring. intestinale																
Tumori maligni													1			
Ernie	2	1							1	1						
Parassiti					22	31	5	3	54	64	3	5	1	7		1
Tabe mesenterica	1	2			17	14	5		55	67	9	11	8	10	6	4
Peritonite		3	1		7	5	1		13	11		4	6	12	3	5
Idrope-ascite	1				1				2	3		1		2		
Tumori addominali (1)	1		1			1			1	1						
Id. maligni idem																
Malattie dei reni (1)	1	3	1		8	2	1	1	30	31	3	2	10	9	11	6
Tumori maligni idem							1									
Malattie della vescica (1)					3	1	1						2			
Tumori maligni idem																
Malattie dell'uretra e prostata (1)																
Tumori maligni idem																
Malattie delle capsule soprarren.																
Malattie dei testicoli (1)																
Tumori maligni idem																
Malattie dell'ovaia (1)																
Tumori maligni idem																
Malattie dell'utero e vagina (1)						1										
Tumori maligni idem																
Malattie delle mammelle (1)																
Tumori maligni idem																
Gravidanza estrauterina																
Metrorragia dopo il parto																
Distocia																
Eclampsia puerperale																
Febbre puerperale																
Pelvi e metropertonite puerperale																

Segue COMPARTIMENTO

(1) Esclusi i tumori maligni.

Anno 1888.

T A		Da 15 anni a meno di 20 anni		Da 20 anni a meno di 30 anni		Da 30 anni a meno di 40 anni		Da 40 anni a meno di 50 anni		Da 50 anni a meno di 60 anni		Da 60 anni a meno di 80 anni		Da 80 anni in su		Ignota		TOTALE DEI SESSI		TOTALE GENERALE							
Maschi	Femmine	Maschi	Femmine	Maschi	Femmine	Maschi	Femmine	Maschi	Femmine	Maschi	Femmine	Maschi	Femmine	Maschi	Femmine	Maschi	Femmine	Maschi	Femmine								
						2		1	1	1	3	2	1					6	5	11							
										1								1		1							
												1						1		1							
						2	3	9	6	10	9	9	17	29	27	152	137	36	37	1 429	1 348	2 777					
										1	1			1	1	3				3	7	10					
						1								7	5	16	12	1			40	26	66				
																2						5	5				
																3	3	5	2				17				
																2	3	5	2				45				
																1	21	4		2			36	9	45		
																1	1						87	112	199		
																							128	136	264		
																							85	111	196		
																							16	45	61		
																							5	8	13		
																							5	13	18		
																							154	144	298		
																							6	5	11		
																							94	5	99		
																							4		4		
																							11		11		
																							1		1		
																							3	2	5		
																							3		3		
																							2		2		
																								10	10	10	
																								4	4	4	
																								22	22	22	
																								83	83	83	
																								3	3	3	
																								3	29	32	
																									1	1	1
																									25	25	25
																									6	6	6
																									8	8	8
																									68	68	68
																									44	44	44

DELLE MARCHE.

Anno 1888.

CAUSE DI MORTE	Dalla nascita a 30 giorni				Da 1 mese a meno di 1 anno				Da 1 anno a meno di 5				Da 5 anni a meno di 10 anni		Da 10 anni a meno di 15 anni	
	Legittimi		Illegittimi		Legittimi		Illegittimi		Legittimi		Illegittimi		Maschi	Femmine	Maschi	Femmine
	Maschi	Femmine	Maschi	Femmine	Maschi	Femmine	Maschi	Femmine	Maschi	Femmine	Maschi	Femmine				
	Maschi	Femmine	Maschi	Femmine	Maschi	Femmine	Maschi	Femmine	Maschi	Femmine	Maschi	Femmine	Maschi	Femmine	Maschi	Femmine

Segue COMPARTIMENTO

Sincope dopo il parto
Mal. da gravidanza non determin.
Flemmone, piaghe, gang. della pel.	1	1	4	6	..	1	3	2	1	..	3
Tumori maligni della pelle
Lupo
Elefantiasi degli arabi
Favo
Pemfigo, eczema, ecc.	1	1	1	..	6	4	2	1	3	5	2	1	1	1
Sclerema	46	38	16	5	3	4	1	1
Malattie delle ossa (1)	1	1	1	2	1	1
Tumori maligni idem	1
Malattie delle articolazioni	1	1	..
Male di Pott	1	1
Reumatismo articolare acuto	1	4
Id. cronico	1
Psoite	1
Atrofia muscolare progressiva	1
Morti accident. in stato d'ubbricac.
Morti per altre cause accidentali	6	9	..	1	5	2	49	28	2	5	12	12	9	2
Avvelenamenti acuti accidentali
Id. cronici accident.
Id. professionall.
Alcoolismo
Suicidi	1	..
Omicidi	2	1	1
Cause ignote o non specificate	1	..	20	34	2	13	64	50	11	12	4	4	1	..
Totale generale	1 982	1 758	336	323	1 512	1 318	243	184	2 159	2 140	202	233	341	319	129	164

(1) Esclusi i tumori maligni.

Anno 1888.

E T À																T O T A L E D E I S E S S I		T O T A L E G E N E R A L E
Da 15 anni a meno di 20 anni		Da 20 anni a meno di 30 anni		Da 30 anni a meno di 40 anni		Da 40 anni a meno di 50 anni		Da 50 anni a meno di 60 anni		Da 60 anni a meno di 80 anni		Da 80 anni in su		Ignota		Maschi	Femmine	
Maschi	Femmine	Maschi	Femmine	Maschi	Femmine	Maschi	Femmine	Maschi	Femmine	Maschi	Femmine	Maschi	Femmine	Maschi	Femmine			
Maschi	Femmine	Maschi	Femmine	Maschi	Femmine	Maschi	Femmine	Maschi	Femmine	Maschi	Femmine	Maschi	Femmine	Maschi	Femmine	Maschi	Femmine	

DELLE MARCHE.

..	1	..	1	..	3	5	5																	
..	1	..	1	..	1	3	3																	
1	2	1	1	1	1	2	1	7	3	25	22	12	4	61	41	105																	
..	..	1	2	2	3	6	6	8	14																	
..	1	1	..	1																	
..	1	1	..	1																	
..	1	1	..	2	17	15	32																	
..	66	48	114																	
..	2	3	2	2	4	1	1	4	3	1	6	1	17	20	37																	
..	1	2	1	1	1	3	3	6																	
..	1	2	1	2	..	1	6	3	9																	
..	1	1	..	1	1	5	3	4	1	15	6	21																	
..	1	1	1	..	2	5	5	18	2	2	12	26	38																	
..	1	1	2	3	2	5																	
..	1	3	1	4	5																	
..	1	1	..	1																	
..	6	9	..	1	5	2	49	28	2	5	12	12	9	2	8	6	23	23	361														
..	1	..	1	..	1														
..	1	..	1	..	1														
..														
..	..	1	3	..	7	2	5	2	9	2	2	26	7	33														
..	31	5	36														
..	2	1	1	..	32	6	38														
..	..	1	..	20	34	2	13	64	50	11	12	4	4	1	..	3	..	3														
..	1 982	1 758	336	323	1 512	1 318	243	184	2 159	2 140	202	233	341	319	129	164	170	189	475	492	385	487	501	505	809	683	3 195	3 377	911	809	11	18	13 361	12 999	26 360

Anno 1888.

CAUSE DI MORTE	Dalla nascita a 30 giorni		Da 1 mese a meno di 1 anno				Da 1 anno a meno di 5				Da 5 anni a meno di 10 anni		Da 10 anni a meno di 15 anni	
	Legittimi		Illegittimi		Legittimi		Illegittimi		Legittimi		Illegittimi			
	Maschi	Femmine	Maschi	Femmine	Maschi	Femmine	Maschi	Femmine	Maschi	Femmine	Maschi	Femmine	Maschi	Femmine
Asfasia e apoplezia nel parto	21	15	4	5
Idrocefalo	5	..	1	1	2	1	3
Ernie cerebrali e spina bifida	1	4	1	1	4	1	1
Cianosi	3	2	2	..	2	1
Atresia (delle narici, dell'esof. ecc.)	1	..	1
Labbro leporino	1	2	1
Mostruosità
Atrofia infantile	534	505	196	131	61	76	16	30
Vaiuolo	2	1	6	4	1	1	14	8	3	4	2	2
Morbillo	2	2	32	18	5	4	107	101	13	18	9	19
Scarlattina	1	5	1	2	..	24	23	3	3	13	7
Risipola	5	4	1	1	7	8	1	2	2	1	1
Febbre migliare	1
Febbre tifoidea	1	10	15	4	2	33	37	11	8	20	16
Tifo petecchiale	1	..	2	2	2	2	3
Meningite cerebro-spinale epidem.
Difterite e erup difterico	3	..	1	13	7	1	2	81	63	13	9	52	55
Ipertosse	5	4	1	..	42	39	10	6	29	46	2	13	6	4
Influenza	2	1	10	7	3	1	12	6	1
Febbri da malaria e cachessia pal.	1	2	2	5	2	1
Dissenteria	2	1	4	1	39	32	9	13	56	56	8	12	8	8
Colera asiatico
Sifilide	1	9	12	7	3	7	4	1
Setticemia, pioemia, ecc.	3	3	4	3	1	1
Pustola maligna, carbonchio	1	3	2	1
Moccio
Lebbra
Rabbia
Malattie infettive non determinate
Tubercolosi generale	3	3	1	..	10	6	2	1	11	10
Serofola disseminata	1	1	5	3	2	1	11	8	2	4	1	2
Rachitide	4	1	1	..	10	17	6	2	38	38	8	5	1	3
Osteomalacia
Anemia	29	29	9	3	31	33	7	6	3	4
Clorosi	1
Leucocitemia	1	1
Porpora emorragica	1	2	1	1	1

(1) Provincia di Perugia.

Anno 1888.

ETÀ																TOTALE DEI SESSI		TOTALE GENERALE
Da 15 anni a meno di 20 anni		Da 20 anni a meno di 30 anni		Da 30 anni a meno di 40 anni		Da 40 anni a meno di 50 anni		Da 50 anni a meno di 60 anni		Da 60 anni a meno di 80 anni		Da 80 anni in su		Ignota		Maschi	Femmine	
Maschi	Femmine	Maschi	Femmine	Maschi	Femmine	Maschi	Femmine	Maschi	Femmine	Maschi	Femmine	Maschi	Femmine	Maschi	Femmine	Maschi	Femmine	
..	25	20	45
..	11	2	13
..	7	6	13
..	8	2	10
..	2	..	2
..	2	2	4
..
..	807	742	1549
..	1	1	3	2	4	2	1	1	3	40	23	66	
..	4	..	2	1	1	3	1	182	168	350	
..	..	5	1	..	2	61	39	100	
..	1	..	1	2	38	34	72	
..	4	..	7	9	5	4	3	1	20	15	35	
..	7	9	5	4	3	1	222	205	427	
..	5	4	9	7	4	4	1	6	3	8	2	40	31	71	
..	5	4	9	7	4	4	1	6	3	8	2	1	1	
..	8	2	1	1	1	176	156	332	
..	2	1	1	1	96	113	209	
..	3	2	4	4	3	1	9	..	6	..	10	6	1	..	42	21	63	
..	1	1	..	1	6	1	17	22	8	5	159	154	313	
..	
..	1	1	2	1	2	1	2	1	10	..	1	26	25	51	
..	1	2	1	2	..	2	1	2	1	10	..	1	29	10	39	
..	1	..	1	2	..	1	11	7	18	
..	
..	13	29	30	5	25	8	18	11	4	9	4	108	118	226	
..	1	3	1	2	1	1	29	23	52	
..	1	69	67	136	
..	2	..	9	2	10	2	4	8	8	92	111	203	
..	1	..	1	4	4	
..	1	2	1	3	3	6	
..	1	1	7	3	10	

Anno 1888.

Anno 1888.

CAUSE DI MORTE	ETÀ																												TOTALE DEI SESSI		TOTALE GENERALE							
	Dalla nascita a 30 giorni				Da 1 mese a meno di 1 anno				Da 1 anno a meno di 5				Da 5 anni a meno di 10 anni	Da 10 anni a meno di 15 anni	Da 15 anni a meno di 20 anni	Da 20 anni a meno di 30 anni	Da 30 anni a meno di 40 anni	Da 40 anni a meno di 50 anni	Da 50 anni a meno di 60 anni	Da 60 anni a meno di 80 anni	Da 80 anni in su	Ignota		Maschi	Femmine													
	Legittimi		Illegittimi		Legittimi		Illegittimi		Legittimi		Illegittimi		Maschi	Femmine	Maschi	Femmine	Maschi	Femmine	Maschi	Femmine	Maschi	Femmine	Maschi	Femmine	Maschi	Femmine	Maschi	Femmine	Maschi	Femmine								
	Maschi	Femmine	Maschi	Femmine	Maschi	Femmine	Maschi	Femmine	Maschi	Femmine	Maschi	Femmine	Maschi	Femmine	Maschi	Femmine	Maschi	Femmine	Maschi	Femmine	Maschi	Femmine	Maschi	Femmine	Maschi	Femmine	Maschi	Femmine	Maschi	Femmine								
Sincope dopo il parto	36	36							
Mal. da gravidanza non determin.	5	5							
Flemmone, plaghe, gang. della pel.	2	2	8	1	4	4	1	2	3	2	39	23	62							
Tumori maligni della pelle . . .	1	1	7	12	19							
Lupo	1	1							
Elefantiasi degli arabi							
Favo	3	..	3							
Pemfigo, eczema, ecc.	1	3	3	1	3	1	8	6	14							
Sclerema	13	16	14	16	3	1	1	31	33	64							
Malattie delle ossa (1)	1	3	1	1	2	4	2	1	1	2	..	2	3	2	4	1	..	17	13	30						
Tumori maligni idem	1	1	1	2							
Malattie delle articolazioni	1	1	1	1	5	5	10							
Male di Pott	1	..	1	1	1	..	1	1	2	1	..	11	3	14							
Reumatismo articolare acuto	1	1	1	3	1	1	1	..	5	8	13						
Id. cronico	2	6	2	1	2	..	7	7	14					
Psoite						
Atrofia muscolare progressiva	1	1	2	5	7						
Morti accident. in stato d'ubbriac.						
Morti per altre cause accidentali	5	4	4	..	3	3	1	3	37	22	9	9	13	14	8	3	10	3	15	1	19	5	12	4	27	5	44	21	9	5	1	..	217	102	319			
Avvelenamenti acuti accidentali.			
Id. cronici accident.			
Id. professionali		
Alcoolismo	1	..	1	1	1	2	1	4	3	7				
Suicidi	4	1	6	1	4	2	4	2	6	2	1	25	8	33	
Omicidi	16	4	20
Cause ignote o non specificate	1	20	20	5	7	16	11	8	9	3	4	1	1	1	1	2	1	1	..	3	1	4	7	21	22	11	6	..	1	96	92	188			
Totale generale	835	746	309	225	1028	877	244	217	1320	1204	223	225	226	248	115	98	142	144	378	425	258	392	339	357	508	484	1855	1860	587	470	1	4	8368	7976	16344			

(1) Esclusi i tumori maligni.

Anno 1888.

CAUSE DI MORTE	Dalla nascita a 30 giorni				Da 1 mese a meno di 1 anno				Da 1 anno a meno di 5				Da 5 anni a meno di 10 anni		Da 10 anni a meno di 15 anni	
	Legittimi		Illegittimi		Legittimi		Illegittimi		Legittimi		Illegittimi		Maschi	Femmine	Maschi	Femmine
	Maschi	Femmine	Maschi	Femmine	Maschi	Femmine	Maschi	Femmine	Maschi	Femmine	Maschi	Femmine				
Asfissia e apoplezia nel parto . . .	17	10	3	4
Iidrocefalo	1	2	2	3	2
Ernie cerebrali e spina bifida . . .	1	..	2	..	1
Cianosi	5	5	3	1	2	1	..	1
Atresia (delle narici, dell'esof. ecc.)	3	1
Labbro leporino	1	2	1	1	..	1
Mostruosità	1	1
Atrofia infantile	685	546	261	195	84	88	39	43
Vaiuolo	12	10	1	1	13	17	1	1	5	1	4	1
Morbillo	17	13	3	5	108	105	18	12	11	13	2	1
Scarlattina	1	4	4	3	..	80	55	21	15	31	26	2	6
Risipola	19	6	5	4	12	12	3	4	1	3	..	1
Febbre migliare	1
Febbre tifoidea	1	1	8	13	3	9	61	50	7	17	31	36	6	17
Tifo petecchiale	1	4	4	2	3	3	5	2	1
Meningite cerebro-spinale epidem.	1
Difterite e crup difterico	2	1	..	13	26	5	5	180	158	26	39	74	79	5	11
Ipertosse	1	5	1	1	40	49	5	3	35	60	1	11	5	2
Influenza	2	..	2	2	3	1	..	3	1	2
Febbri da malaria e cachessia pal.	5	3	44	50	10	10	97	97	20	18	42	40	22	14
Dissenteria	19	12	6	3	37	32	12	5	4	4	2	1
Colera asiatico
Sifilide	1	6	11	21	12	20	89	110	2	2	9	12
Setticemia, ptoemia, ecc.	1	1	5	7	2	2	6	2	..	3	1	1	2	1
Pustola maligna, carbonchio	2	4	7	1	2	2	2	1	1
Moccio	3
Lebbra
Rabbia	1	1	..
Malattie infettive non determinate
Tubercolosi generale	4	..	1	15	20	..	3	13	12	7	11	5
Serofola disseminata	1	1	..	3	2	1	1	21	10	3	3	3	13	4	1
Rachitide	1	6	3	3	2	23	29	5	12	7	10	3	1
Osteomalacia	1	1	..	1
Anemia	42	41	19	14	69	58	23	26	1	2	2	3
Clorosi
Leucocitemia	1	1	1	1
Porpora emorragica	2	1	2	3	3	2

(1) Provincia di Roma.

Anno 1888.

CAUSE DI MORTE	E T À																T O T A L E				T O T A L E
	Da 15 anni a meno di 20 anni		Da 20 anni a meno di 30 anni		Da 30 anni a meno di 40 anni		Da 40 anni a meno di 50 anni		Da 50 anni a meno di 60 anni		Da 60 anni a meno di 80 anni		Da 80 anni in su		Iguota		D E I S E S S I				
	Maschi	Femmine	Maschi	Femmine	Maschi	Femmine	Maschi	Femmine	Maschi	Femmine	Maschi	Femmine	Maschi	Femmine	Maschi	Femmine	Maschi	Femmine			
Asfissia e apoplezia nel parto	20	14	34		
Iidrocefalo	5	5	10		
Ernie cerebrali e spina bifida	3	1	4		
Cianosi	10	8	18		
Atresia (delle narici, dell'esof. ecc.)	3	1	4		
Labbro leporino	2	4	6		
Mostruosità	1	1	2		
Atrofia infantile	1 069	872	1 941		
Vaiuolo	12	10	1	1	13	17	1	1	5	1	4	1	67	45	112		
Morbillo	17	13	3	5	108	105	18	12	11	13	2	1	3		
Scarlattina	1	4	4	3	..	80	55	21	15	31	26	2	6	2		
Risipola	19	6	5	4	12	12	3	4	1	3	..	1	2		
Febbre migliare	1		
Febbre tifoidea	1	1	8	13	3	9	61	50	7	17	31	36	6	17	19	24	84		
Tifo petecchiale	1	4	4	2	3	3	5	2	1	3	2	5		
Meningite cerebro-spinale epidem.	1	1		
Difterite e crup difterico	2	1	..	13	26	5	5	180	158	26	39	74	79	5	11	3	2	..		
Ipertosse	1	5	1	1	40	49	5	3	35	60	1	11	5	2	1	..		
Influenza	2	..	2	2	3	1	..	3	1	2		
Febbri da malaria e cachessia pal.	5	3	44	50	10	10	97	97	20	18	42	40	22	14	26	10	54		
Dissenteria	19	12	6	3	37	32	12	5	4	4	2	1	1	2	..		
Colera asiatico		
Sifilide	1	6	11	21	12	20	89	110	2	2	9	12	1	1		
Setticemia, ptoemia, ecc.	1	1	5	7	2	2	6	2	..	3	1	1	2	1	3	1	7		
Pustola maligna, carbonchio	2	4	7	1	2	2	2	1	1	4	1	1		
Moccio	3		
Lebbra		
Rabbia	1		
Malattie infettive non determinate		
Tubercolosi generale	4	..	1	15	20	..	3	13	12	7	11	5	16	38	27		
Serofola disseminata	1	1	..	3	2	1	1	21	10	3	3	3	13	4	1	2	1	1		
Rachitide	1	6	3	3	2	23	29	5	12	7	10	3	1	1		
Osteomalacia	1	1	..	1		
Anemia	42	41	19	14	69	58	23	26	1	2	2	3	2	1	5		
Clorosi	1	..	1		
Leucocitemia	1	1	1	..	2	..		
Porpora emorragica	2	1	2	3	3	2	1	2	..		

(1) Provincia di Roma.

Anno 1888.

Table with columns for CAUSE DI MORTE, Dalla nascita a 30 giorni, Da 1 mese a meno di 1 anno, Da 1 anno a meno di 5, Da 5 anni a meno di 10 anni, Da 10 anni a meno di 15 anni. Sub-columns for Legittimi and Illegittimi, and further sub-columns for Maschi and Femmine.

Anno 1888.

Table with columns for ETÀ (Da 15 anni a meno di 20 anni to Da 80 anni in su), Ignota, TOTALE DEI SESSI (Maschi, Femmine), and TOTALE GENERALE.

Segue COMPARTIMENTO

DEL LAZIO.

Main data table listing various causes of death (e.g., Scorbuto, Marasmo senile, Pellagra, Gotta, Diabete mellito, Tumori maligni disseminati, Apoplessia e congestione cerebrale, Meningite semplice, Meningite tubercolare, Encefalite, Idrocefalo, Mielite, Meningite spinale, Tabè dorsale, Tumori cerebrali, Epilessia, Corea, Tetano, Convulsioni, Demenza paralitica, Successioni della pazzia, Maldegli occhi, della cavità orb., Tumori maligni idem, Malattie degli orecchi, Tumori maligni idem, Malattie delle fosse nasali, Tumori maligni idem, Malattie della trachea e laringe, Crup non difterico, Malattie dei bronchi, Mal. della pleura e del mediastino) with columns for age groups, sex, and total counts.

(1) Esclusi i tumori maligni.

Anno 1888.

CAUSE DI MORTE	Dalla nascita a 30 giorni				Da 1 mese a meno di 1 anno				Da 1 anno a meno di 5				Da 5 anni a meno di 10 anni		Da 10 anni a meno di 15 anni	
	Legittimi		Illegittimi		Legittimi		Illegittimi		Legittimi		Illegittimi					
	Maschi	Femmine	Maschi	Femmine	Maschi	Femmine	Maschi	Femmine	Maschi	Femmine	Maschi	Femmine	Maschi	Femmine	Maschi	Femmine
Congestione ed apoplezia pulm.	2	1	1	1	1	3	1	..	1	3	1	..
Pneumonite acuta	3	7	3	..	72	70	9	11	114	132	30	14	21	23	9	5
Pneumonite cronica
Tuberculosis polmonare	1	4	5	2	2	20	23	11	9	15	28	20	31
Malattie della tiroide	1	..
Asma	..	1	2	3	1	1	..	1
Adenite ed adenia toracica (1)	1	2	..
Tumori maligni del torace
Affezioni del diaframma
Malattie delle arterie	..	1	1	..	1
Id. delle vene	1
Id. dei vasi linfatici	1
Cangrena degli arti
Malattie del cuore	2	..	1	1	4	2	..	1	9	8	..	1	7	10	9	11
Id. del pericardio	2	2	5	2	1	2	1
Angina pectoris
Sincope	1	4	..	1	2	..	1	5	2	1	2	2
Malattie della bocca (1)	9	3	16	18	25	11	5	13	6	8	3	5	..	1
Tumori maligni idem
Malattie della lingua (1)	1
Tumori maligni idem
Malattie della parotide (1)	1	2
Tumori maligni idem
Malat. delle tons. farin ed esof. (1)	4	3	..	2	7	11	2	3	2	..
Tumori maligni idem
Mal dello stomaco																
Gastrite	5	3	1	..	7	11	1	3	16	12	5	2	1
Ulcera rotonda
Ascesso, restring. pilorico	1
Tumori maligni
Malattie del fegato																
Epatite, cirrosi	1	2	..	1	3	1
Atrofia gialla acuta	1	..
Ascesso
Tumori maligni
Echinococchi
Calcoli biliari
Itterizia	6	2	2	1	3	2	4	2	1

(1) Esclusi i tumori maligni.

Anno 1888.

ETÀ																								TOTALE DEI SESSI		TOTALE GENERALE
Da 15 anni a meno di 20 anni		Da 20 anni a meno di 30 anni		Da 30 anni a meno di 40 anni		Da 40 anni a meno di 50 anni		Da 50 anni a meno di 60 anni		Da 60 anni a meno di 80 anni		Da 80 anni in su		Ignota		Maschi	Femmine									
Maschi	Femmine	Maschi	Femmine	Maschi	Femmine	Maschi	Femmine	Maschi	Femmine	Maschi	Femmine	Maschi	Femmine	Maschi	Femmine	Maschi	Femmine									
4	..	5	6	1	6	5	3	9	2	23	15	4	3	58	43	101								
26	9	126	55	156	68	222	80	226	118	399	305	35	31	1	1	1 452	932	2 384								
..	3	10	5	9	6	51	46	9	11	79	71	150								
56	63	183	200	157	167	102	93	83	41	57	47	3	2	714	711	1 425								
1	..	1	1	2	1	3	4	7								
..	..	1	1	..	4	2	4	4	4	20	25	1	6	31	50	81								
..	1	1	1	4	5								
..	3	3	3	3	6								
..								
1	..	1	2	5	3	8	6	11	8	34	33	7	10	68	64	132								
..	2	1	3	1	4								
..	1	3	..	3								
..	1	3	..	12	7	1	6	17	13	30								
8	7	31	31	26	50	48	75	89	137	256	465	38	68	..	1	528	868	1 396								
1	2	1	2	..	3	1	1	2	5	4	7	..	1	17	27	44								
..	..	2	2	1	1	4	..	2	2	5	1	14	6	20								
..	..	6	2	3	7	3	6	7	5	29	20	2	7	61	57	118								
..	1	1	65	60	125								
..	1	1	2	4	1	5								
..	1	..	1	2	1	3								
..	3	..	3	7	..	7								
..	1	4	4								
..	1	..	1								
3	..	1	2	..	3	3	4	28	22	50								
..	4	1	5								
..	..	1	1	4	..	2	2	2	2	8	5	53	41	94								
..	..	4	1	1	1	8	1	4	2	4	4	2	23	9	32								
..	1	1	1	..	1	..	2	2	5	7								
..	1	3	..	2	2	7	3	19	9	28	33	1	3	60	51	111								
..	..	8	3	13	2	28	12	23	12	43	24	1	3	122	59	181								
..	1								
..	1	4	3	7								
..	1	1	..	1								
..	1	16	15	31								
..	1	4	2	6								
..	1	1	2								
..	1	..	1	..	1	1	..	1	1	6	1	23	14	37								

DEL LAZIO.

Anno 1888.

CAUSE DI MORTE	Dalla nascita a 30 giorni				Da 1 mese a meno di 1 anno				Da 1 anno a meno di 5				Da 5 anni a meno di 10 anni		Da 10 anni a meno di 15 anni	
	Legittimi		Illegittimi		Legittimi		Illegittimi		Legittimi		Illegittimi		Maschi	Femmine	Maschi	Femmine
	Maschi	Femmine	Maschi	Femmine	Maschi	Femmine	Maschi	Femmine	Maschi	Femmine	Maschi	Femmine				
	Maschi	Femmine	Maschi	Femmine	Maschi	Femmine	Maschi	Femmine	Maschi	Femmine	Maschi	Femmine	Maschi	Femmine	Maschi	Femmine

Segue COMPARTIMENTO

Sincope dopo il parto
Mal. da gravidanza non determin.
Flemmone, piaghe, gang. della pel.	3	6	..	1	3	7	..	2	5	4	2	..	3
Tumori maligni della pelle	1
Lupo	1
Elefantiasi degli arabi
Favo	1
Pemfigo, eczema, ecc.	2	..	2	4	5	1	4	2	3	..	2
Sclerema	7	9	27	10	4	1
Malattie delle ossa (1)	1	3	1	1	..	4	2	4	2	..
Tumori maligni idem
Malattie delle articolazioni	2	2	..	3	2	1	..	2	1
Male di Pott	1	1	..	1	2	4	1	..
Reumatismo articolare acuto	1	1	1	1
Id. cronico
Psoite
Atrofia muscolare progressiva	1	1
Morti accident. in stato d'ubbricac.
Morti per altre cause accidentali	..	1	1	..	4	8	..	1	38	34	7	7	21	16	19	6
Avvelenamenti acuti accidentali.
Id. cronici accident.
Id. professionali
Alcoolismo
Suicidi
Omicidi	1
Cause ignote o non specificate	1	39	24	16	11	51	46	26	19	10	15	2	5
Totale generale	1 023	821	421	328	1 687	1 458	428	521	2 548	2 504	534	514	541	585	212	207

(1) Esclusi i tumori maligni.

Anno 1888.

E T À																T O T A L E		T O T A L E G E N E R A L E
Da 15 anni a meno di 20 anni		Da 20 anni a meno di 30 anni		Da 30 anni a meno di 40 anni		Da 40 anni a meno di 50 anni		Da 50 anni a meno di 60 anni		Da 60 anni a meno di 80 anni		Da 80 anni in su		Ignota		D E I S E S S I		
Maschi	Femmine	Maschi	Femmine	Maschi	Femmine	Maschi	Femmine	Maschi	Femmine	Maschi	Femmine	Maschi	Femmine	Maschi	Femmine	Maschi	Femmine	
Maschi	Femmine	Maschi	Femmine	Maschi	Femmine	Maschi	Femmine	Maschi	Femmine	Maschi	Femmine	Maschi	Femmine	Maschi	Femmine	Maschi	Femmine	

DEL LAZIO.

..	1	..	5	..	2	8	8
..	4	4	4
..	1	3	2	4	2	2	1	12	2	4	3	3	1	44	32	76	76
..	1	..	1	..	2	6	3	..	1	7	8	15	15
..	1	1	1	2	2
..	1	1	1	2	2	4	4
..	1	8	19	27	27
..	38	20	58	58
2	2	4	1	5	..	3	1	2	1	4	3	1	1	34	14	48	48
1	1	..	1	1	3	1	4	4
3	4	6	2	..	1	1	..	4	2	22	14	36	36
..	2	..	1	1	7	7	14	14
2	..	2	1	1	3	5	2	4	4	5	20	13	33	33
..	1	1	2	..	1	..	3	11	19	..	1	12	27	39	39
..	1	2	..	2	2
..	1	1	..	1	5	1	6	6
..	2	4	..	4	4
23	3	62	5	59	6	46	4	38	7	52	23	4	5	3	..	377	126	503	503
..	1	1	1	2	1	3	3
..	1	1	..	1	1
..	4	1	3	..	2	11	1	12	12
3	1	18	7	18	2	9	2	7	3	10	1	1	..	1	..	67	16	83	83
6	..	35	5	25	2	21	..	9	..	4	1	101	8	109	109
3	1	19	15	24	8	19	15	16	17	25	31	2	2	28	4	281	213	494	494
279	208	879	692	826	733	948	619	1 060	729	2 409	2 467	456	581	37	10	14 288	12 977	27 265	27 265

Anno 1888.

Anno 1888.

CAUSE DI MORTE	Dalla nascita a 30 giorni																Da 1 mese a meno di 1 anno				Da 1 anno a meno di 5				Da 5 anni a meno di 10 anni		Da 10 anni a meno di 15 anni		ETÀ		Da 15 anni a meno di 20 anni		Da 20 anni a meno di 30 anni		Da 30 anni a meno di 40 anni		Da 40 anni a meno di 50 anni		Da 50 anni a meno di 60 anni		Da 60 anni a meno di 80 anni		Da 80 anni in su		Ignota		TOTALE DEI SESSI		TOTALE GENERALE
	Legittimi				Illegittimi				Legittimi		Illegittimi		Legittimi		Illegittimi																																		
	Maschi	Femmine	Maschi	Femmine	Maschi	Femmine	Maschi	Femmine	Maschi	Femmine	Maschi	Femmine	Maschi	Femmine	Maschi	Femmine	Maschi	Femmine	Maschi	Femmine	Maschi	Femmine	Maschi	Femmine	Maschi	Femmine	Maschi	Femmine	Maschi	Femmine	Maschi	Femmine	Maschi	Femmine	Maschi	Femmine													

Segue COMPARTIMENTO DEGLI ABRUZZI E MOLISE.

Congestione ed apoplezia pulm	1	3	3	3	4	2	1	1	..	2	4	2	3	4	4	..	4	4	11	8	4	2	38	32	70		
Pneumonte acuta	25	23	..	1	192	157	13	3	305	281	9	6	57	62	30	34	42	42	150	99	182	125	222	129	306	192	644	654	100	84	2 277	1 892	4 169	
Pneumonte cronica	2	9	5	21	19	58	76	22	37	110	139	249		
Tubercolosi polmonare	..	2	16	7	30	33	1	4	20	27	16	39	33	63	130	123	83	110	62	66	46	50	43	56	5	5	485	585	1 070	
Malattie della tiroide	2	2	2	
Asma	1	2	2	4	5	1	1	1	4	7	12	17	26	109	205	33	61	174	327	501		
Adenite ed adenia toracica (1)	3	..	1	..	3	6	1	1	..	1	1	..	3	1	13	8	21		
Tumori maligni del torace	1	1	2	..	2		
Affezioni del diaframma		
Malattie delle arterie	1	2	1	1	1	1	..	1	2	1	3	1	13	4	12	8	28	25	9	6	69	51	120		
Id. delle vene	3	1	1	1	..	2	5	3	8		
Id. dei vasi linfatici	1	1	2	2		
Cangrena degli arti	1	1	1	5	8	2	3	8	13	21			
Malattie del cuore	5	5	6	1	5	13	..	1	6	5	10	13	9	20	25	41	31	47	41	73	91	120	327	608	77	95	633	1 042	1 675	
Id. del pericardio	1	1	1	1	1	..	2	1	1	..	2	4	4	6	5	2	2	2	1	8	7	6	12	14	42	42	8	10	89	97	186	
Angina pectoris	3	2	2	2	..	1	2	2	..	1	1	..	1	..	1	5	7	..	2	11	18	29		
Sincope	1	1	2	2	1	..	5	2	1	1	..	1	..	1	5	5	9	6	5	10	10	32	39	17	16	84	88	172	
Malattie della bocca (1)	23	13	3	1	32	32	2	1	17	28	1	..	2	2	2	1	1	83	78	161		
Tumori maligni idem	3	1	1	..	2	..	2	3	5	7	12		
Malattie della lingua (1)	3	1	1	..	2	3	3	5	1	..	2	12	9	21		
Tumori maligni idem	1	1	1	2	1	3		
Malattie della parotide (1)	1	2	5	1	4	2	1	1	1	1	1	13	7	20		
Tumori maligni idem	1	1	1	1	2		
Malat. delle tons. farin. ed esof. (1)	5	5	1	..	23	19	29	25	..	1	5	4	1	2	1	..	2	..	1	1	..	1	1	..	1	3	2	72	61	133		
Tumori maligni idem	1	1	1	2	1	3		
Mal. dello stomaco	Gastrite	9	6	3	1	46	39	1	..	38	34	..	1	2	6	4	1	..	3	1	..	6	2	3	5	8	23	25	2	6	138	137	275	
	Ulcera rotonda	1	1	3	2	1	5	5	6	5	1	15	15	30		
	Ascesso, restring. pilorico	1	1	..	1	
	Tumori maligni	1	1	2	3	2	3	9	6	24	20	2	40	33	73		
Malattie del fegato	Epatite, cirrosi	1	2	9	9	1	..	18	15	6	2	1	1	1	2	5	5	12	7	16	20	30	27	60	37	6	1	166	123	294
	Atrofia gialla acuta	1	1	1	2	..	4	2	4	1	..	3	1	8	12	20		
	Ascesso	1	1	1	1	..	1	..	1	1	3	4	
	Tumori maligni	2	1	1	..	1	..	3	6	2	1	8	2	10	17	27	
	Echinococchi	
Calcoli biliari	1	2	1	1	4	1	5		
Itterizia	6	6	2	..	4	2	2	..	3	2	1	1	1	1	1	2	2	2	2	2	2	26	15	41	

(1) Esclusi i tumori maligni.

Anno 1888.

CAUSE DI MORTE	Dalla nascita a 30 giorni		Da 1 mese a meno di 1 anno				Da 1 anno a meno di 5				Da 5 anni a meno di 10 anni		Da 10 anni a meno di 15 anni	
	Legittimi		Illegittimi		Legittimi		Illegittimi		Legittimi		Illegittimi			
	Maschi	Femmine	Maschi	Femmine	Maschi	Femmine	Maschi	Femmine	Maschi	Femmine	Maschi	Femmine	Maschi	Femmine

Segue COMPARTIMENTO

Sincope dopo il parto
Mal. da gravidanza non determin.
Flemmone, piaghe, gang. della pel.	14	8	2	..	11	9	1	1	7	6	2	1
Tumori maligni della pelle	1	1	..
Lupo
Elefantiasi degli arabi	1	1	1
Favo	2	1	2
Pemfigo, eczema, ecc.	6	3	4	2	14	11	3	1	3	8	3	..
Sclerema	24	13	..	2	1	2	2	1	..	1
Malattie delle ossa (1)	3	5	3	3	3	5
Tumori maligni idem	1	..
Malattie delle articolazioni	2	3	1	..
Male di Pott	1	1	1	..
Reumatismo articolare acuto	1	2	2	1	4
Id. cronico
Psorite
Atrofia muscolare progressiva . .	1	1	1	..
Morti accident. in stato d'ubbriac.
Morti per altre cause accidentali	3	3	1	2	11	9	1	..	68	75	..	4	25	23
Avvelenamenti acuti accidentali.	1	1	..
Id. cronici accident.
Id. professionali.
Alcoolismo
Suicidi
Omicidi	1	1	1	..	1	2	2
Cause ignote o non specificate.	139	96	2	2	232	255	3	6	37	43
Totale generale.	1 918	1 794	159	138	3 876	3 488	184	159	5 409	5 349	147	146	969	1 061

(1) Esclusi i tumori maligni.

Anno 1888.

E T À														T O T A L E		T O T A L E		
Da 15 anni a meno di 20 anni		Da 20 anni a meno di 30 anni		Da 30 anni a meno di 40 anni		Da 40 anni a meno di 50 anni		Da 50 anni a meno di 60 anni		Da 60 anni a meno di 80 anni		Da 80 anni in su		Ignota			D E I S E S S I	
Maschi	Femmine	Maschi	Femmine	Maschi	Femmine	Maschi	Femmine	Maschi	Femmine	Maschi	Femmine	Maschi	Femmine	Maschi	Femmine		Maschi	Femmine

DEGLI ABRUZZI E MOLISE.

..	3	..	12	..	1	16	16
..	1	..	6	..	6	..	1	14	14
3	2	2	3	7	2	7	7	6	4	16	12	4	4	84	60	144	
..	1	1	..	7	4	1	2	10	8	18	
..	..	1	1	1	2	1	3	
..	1	1	3	4	
..	1	2	1	3	3	3	1	..	2	9	12	21	
..	..	1	1	..	1	1	1	1	36	28	64	
..	27	19	46	
1	5	6	1	1	7	1	2	1	3	5	2	25	36	61	
..	1	1	1	7	2	9	4	13	
1	5	1	1	2	3	..	2	1	2	2	3	..	1	12	19	31	
..	2	2	..	1	1	1	1	2	1	1	2	11	7	18	
..	1	..	2	1	2	2	4	5	3	3	7	..	1	17	28	45	
..	1	1	7	2	6	16	22	1	3	20	39	59	
..	..	1	1	1	1	2	
..	1	3	1	2	2	1	6	7	13	
..	1	1	..	1	
24	3	31	9	30	4	33	10	27	16	86	31	13	13	1	..	382	208	590	
..	1	2	1	3	
..
..
2	..	6	5	4	4	5	..	4	2	10	3	31	14	45	
7	5	39	3	25	1	18	1	7	4	8	2	1	..	111	21	132	
9	11	21	33	24	30	28	27	41	45	91	112	7	16	66	16	718	713	1 431	

Anno 1888.

CAUSE DI MORTE	Dalla nascita a 30 giorni				Da 1 mese a meno di 1 anno				Da 1 anno a meno di 5				Da 5 anni a meno di 10 anni		Da 10 anni a meno di 15 anni	
	Legittimi		Illegittimi		Legittimi		Illegittimi		Legittimi		Illegittimi		Maschi	Femmine	Maschi	Femmine
	Maschi	Femmine	Maschi	Femmine	Maschi	Femmine	Maschi	Femmine	Maschi	Femmine	Maschi	Femmine				
	Maschi	Femmine	Maschi	Femmine	Maschi	Femmine	Maschi	Femmine	Maschi	Femmine	Maschi	Femmine	Maschi	Femmine	Maschi	Femmine

COMPARTIMENTO

Asfissia e apoplezia nel parto	110	64	4	1
Idrocefalo	44	32	1	7	14	16	1	..	10	2
Ernie cerebrali e spina bifida	23	16	..	1	4	7	1	1	..	2
Cianosi	20	10	7	3	..	4	1
Atresia (delle narici, dell'esof. ecc.)	28	9	2	..	4	1
Labbro leporino	13	14	..	1	7	5
Mostruosità	5	5	1	1
Atrofia infantile	1 157	996	71	72	161	132	12	13
Vaiuolo	22	21	2	1	272	247	12	7	252	220	6	6	79	61	29	26
Morbillo	4	9	274	225	9	6	881	797	27	19	146	129	11	18
Scarlattina	2	56	47	2	..	311	248	5	5	135	101	20	22
Risipola	100	94	4	..	67	63	2	3	15	19	1	1	..	4	4	1
Febbre migliare	1
Febbre tifoidea	2	2	..	1	115	101	3	1	261	263	8	8	114	140	64	70
Tifo petecchiale	2	10	3	19	32	1	..	11	9	7	9
Meningite cerebro spinale epidem.	2	1
Difterite e crup difterico	12	9	2	..	185	186	4	7	628	549	15	8	229	259	47	56
Ipertosse	8	11	123	112	2	3	96	157	4	3	3	15	2	1
Influenza	1	1	9	6	7	6	2
Febbri da malaria e cachessia pal.	11	4	117	98	2	2	191	200	7	2	77	63	32	26
Dissenteria	1	2	70	39	3	2	23	15	7	7
Colera asiatico
Sifilide	11	6	6	5	35	30	11	17	14	12	3	5	2	2	1	..
Setticemia, pioemia, ecc.	9	8	..	2	12	18	1	2	16	12	5	1	3	6
Pustola maligna, carbonchio	1	1	..	5	3	2	7	3	2
Moccio
Lebbra
Rabbia	1	..	1	..	2	1	..
Malattie infettive non determinate
Tubercolosi generale	1	..	4	4	..	2	21	17	3	3	6	14	15	11
Serofola disseminata	3	19	13	..	1	26	31	8	9	15	9
Rachitide	2	1	5	2	17	22	2	..	3	5	3	2
Osteomalacia	1	1	2
Anemia	142	126	8	4	119	130	1	1	6	11	2	6
Clorosi	1	3
Leucocitemia	10	7	9	11	1	..	2
Porpora emorragica	2	4	13	14	9	10	1	1	1	..

(1) Provincie di Avellino, Benevento, Caserta, Napoli e Salerno.

Anno 1888.

E T À																T O T A L E		T O T A L E G E N E R A L E
Da 15 anni a meno di 20 anni		Da 20 anni a meno di 30 anni		Da 30 anni a meno di 40 anni		Da 40 anni a meno di 50 anni		Da 50 anni a meno di 60 anni		Da 60 anni a meno di 80 anni		Da 80 anni in su		Ignota		D E I S E S S I		
Maschi	Femmine	Maschi	Femmine	Maschi	Femmine	Maschi	Femmine	Maschi	Femmine	Maschi	Femmine	Maschi	Femmine	Maschi	Femmine	Maschi	Femmine	

DELLA CAMPANIA (1).

..	114	65	179
..	70	57	127
..	28	27	55
..	27	18	45
..	34	10	44
..	20	20	40
..	6	6	12
..	1 401	1 213	2 614
29	45	59	68	44	40	37	16	17	9	10	8	1	871	775	1 646	
5	8	12	7	3	1	..	3	..	1	1 377	1 218	2 595	
6	8	4	5	2	3	..	1	..	1	1	1	544	442	986	
4	4	8	9	11	11	11	11	11	18	46	43	13	8	..	1	..	297	290	587	
..	1	..	1	
61	72	101	85	39	46	44	49	43	57	89	110	11	12	955	1 017	1 972	
8	12	14	11	11	10	14	6	12	7	18	14	2	1	129	114	243	
..	3	1	2	5	7	
14	9	9	3	2	3	3	3	5	4	7	4	1	1	..	1 163	1 101	2 264	
..	1	1	..	1	1	210	304	514	
..	1	18	15	33	
31	17	51	38	44	39	57	55	53	58	162	129	18	33	853	764	1 617	
2	3	13	9	8	9	21	23	40	34	197	206	40	45	425	394	819	
..
..	2	14	7	4	11	10	12	11	7	8	11	130	127	257	
6	3	10	10	8	12	15	11	12	13	46	24	6	3	149	125	274	
2	2	..	10	3	3	4	4	4	4	9	11	1	34	47	81	
..
..
..	2	1	9	7	16
..	..	1	1	..	1	
37	23	94	56	62	42	41	28	17	10	20	8	..	1	321	219	540	
4	8	6	8	2	2	1	2	3	2	1	1	88	86	174	
1	1	1	2	1	1	1	35	37	72	
..	1	2	1	4	4	8	12	
3	4	7	18	13	16	6	14	26	34	1	1	334	365	699	
..	..	1	..	1	2	1	13	14	
..	..	1	1	1	4	21	28	49	
3	3	2	..	8	1	1	..	2	2	3	32	48	80	

CAUSE DI MORTE	Dalla nascita a 30 giorni																Da 1 mese a meno di 1 anno								Da 1 anno a meno di 5				Da 5 anni a meno di 10 anni		Da 10 anni a meno di 15 anni		ETÀ				TOTALE DEI SESSI		TOTALE GENERALE
	Legittimi		Illegittimi		Legittimi		Illegittimi		Legittimi		Illegittimi												Ignota		Maschi	Femmine													
	Maschi	Femmine	Maschi	Femmine	Maschi	Femmine	Maschi	Femmine	Maschi	Femmine	Maschi	Femmine	Maschi	Femmine	Maschi	Femmine	Maschi	Femmine	Maschi	Femmine	Maschi	Femmine	Maschi	Femmine															
	Maschi	Femmine	Maschi	Femmine	Maschi	Femmine	Maschi	Femmine	Maschi	Femmine	Maschi	Femmine	Maschi	Femmine	Maschi	Femmine	Maschi	Femmine	Maschi	Femmine	Maschi	Femmine	Maschi	Femmine	Maschi	Femmine													
Malattie della milza (1)					6	6			1	15	15			1	2	3	1									41	34	75											
Tumori maligni idem																	1									1		1											
Malattie del pancreas (1)										1																1		1											
Tumori maligni idem																										1	3	4											
Malattie degli intestini	Enterite e diarrea	381	242	67	75	2 201	2 001	94	97	1 726	1 754	44	57	117	132	26	40	20	22	38	49	42	54	65	68	78	101	144	475	128	148	1	1	5 421	5 816	10 737			
	Emorragia		3			2	2		1	1	1			1			1	1	2	2	2	1	1	2	3	2	1	10	5	2	1			24	23	47			
	Volvolo	13	11		1	11	1			10	8	1		4	5	1	1	7	2	6	1	14	6	13	6	11	13	42	33	6	5			139	93	232			
	Ascenso, restring. intestinale																										1	1	2						1	3	4		
	Tumori maligni																			2		1	1		2	6	5	9	9					18	17	35			
	Ernie	1	1	1		4	1				1							2	2	2		6	3	7	14	16	8	64	31	19	2			122	61	183			
Parassiti					14	13	2	1	40	46	2		18	20	3	8	3	1		1	1	1			1	2	1	2		1			85	96	181				
Tabes mesenterica	10	8	6		354	319	14	7	634	616	9	17	53	86	26	36	10	8	17	16	8	12	14	18	11	6	25	38	5	10			1 196	1 197	2 393				
Peritonite	14	9	1	1	15	17	1		22	26	2		7	18	11	10	9	4	24	25	7	29	9	22	16	17	27	26	4			169	204	373					
Idrope-ascite	1	1			1	1			7	17	1		15	12	1	7	5	5	7	9	13	17	17	14	20	43	65	121	11	20			164	267	431				
Tumori addominali (1)						1			2	3								2	2	1	2		3	2	4	3	7		1				10	23	33				
Id. maligni idem									1							1		2	3	2	6	1	3	2	5	4	8	1	1					13	27	40			
Malattie dei reni (1)	17	12	2		35	18	3	1	172	133	6	3	80	49	13	23	10	18	35	20	34	42	56	38	59	40	165	118	28	15	1		716	530	1 246				
Tumori maligni idem																						1			1	1	1							2	2	4			
Malattie della vescica (1)		1			6				5	2			4		3		2		3	3	1	4	12		16	1	139	11	45	1			236	23	259				
Tumori maligni idem																									1		4	1					5	1	6				
Malattie dell'uretra e prostata (1)							1		2									4		2		3		1		11		1				25		25					
Tumori maligni idem																							1		1								2		2				
Malattie delle capsule soprarren.																						1	1	1		1	1	1				5	4	9					
Malattie dei testicoli (1)					1				1				1										1									5		5					
Tumori maligni idem																			1		2		1				2		1			7		7					
Malattie dell'ovaia (1)																		6			1		5		4									21	21				
Tumori maligni idem																			1			1		4			1							7	7				
Malattie dell'utero e vagina (1)							3			2				1				1		28		20		18		12		16					101	101					
Tumori maligni idem																				5		36		70		72		77		4			264	264					
Malattie delle mammelle (1)		1																																1	1				
Tumori maligni idem							1																7		19		37		47		2			113	113				
Gravidanza extrauterina																						1												1	1				
Metrorragia dopo il parto																		3			36		49		24									112	112				
Distocia																					7		8		4									19	19				
Eclampsia puerperale																					3		13		19		2								37	37			
Febbre puerperale																					7		52		79										162	162			
Pelvi e metropertonite puerperale																					6		106		116										269	269			

(1) Esclusi i tumori maligni.

Segue COMPARTIMENTO DELLA CAMPANIA.

Anno 1888.

Table with columns: CAUSE DI MORTE, Dalla nascita a 30 giorni, Da 1 mese a meno di 1 anno, Da 1 anno a meno di 5, Da 5 anni a meno di 10 anni, Da 10 anni a meno di 15 anni. Rows include various medical conditions like Sincopa dopo il parto, Mal. da gravidanza non determin., etc.

Segue COMPARTIMENTO

Anno 1888.

Table with columns: ETÀ (Da 15 anni a meno di 20 anni, etc.), TOTTALE DEI SESSI (Maschi, Femmine), TOTTALE GENERALE. Rows correspond to the causes of death from the adjacent table.

DELLA CAMPANIA.

(1) Esclusi i tumori maligni.

Table with columns: CAUSE DI MORTE, Dalla nascita a 30 giorni, Da 1 mese a meno di 1 anno, Da 1 anno a meno di 5, Da 5 anni a meno di 10 anni, Da 10 anni a meno di 15 anni. Sub-columns for Legittimi and Illegittimi, and further sub-columns for Maschi and Femmine.

Table with columns: ETÀ, Da 15 anni a meno di 20 anni, Da 20 anni a meno di 30 anni, Da 30 anni a meno di 40 anni, Da 40 anni a meno di 50 anni, Da 50 anni a meno di 60 anni, Da 60 anni a meno di 80 anni, Da 80 anni in su, Ignota, TOTALE DEI SESSI, TOTALE GENERALE. Sub-columns for Maschi and Femmine.

Segue COMPARTIMENTO

DELLE PUGLIE.

Main data table for the Apulia region, listing various causes of death and their counts across different age groups and sexes.

Main data table for the Apulia region, listing causes of death and their counts across different age groups and sexes.

(1) Esclusi i tumori maligni.

Anno 1888.

Table with columns for CAUSE DI MORTE, Legittimi, Illegittimi, and age groups: Dalla nascita a 30 giorni, Da 1 mese a meno di 1 anno, Da 1 anno a meno di 5, Da 5 anni a meno di 10 anni, Da 10 anni a meno di 15 anni.

Anno 1888.

Table with columns for ETÀ, Da 15 anni a meno di 20 anni, Da 20 anni a meno di 30 anni, Da 30 anni a meno di 40 anni, Da 40 anni a meno di 50 anni, Da 50 anni a meno di 60 anni, Da 60 anni a meno di 80 anni, Da 80 anni in su, Ignota, and TALE DEI SESSI.

Segue COMPARTIMENTO

DELLE PUGLIE.

Table of mortality statistics for various causes of death, including Congestione ed apoplezia polm., Pneumonia acuta, Tuberculosis polmonare, etc.

Table of mortality statistics for the Puglia region, corresponding to the causes listed on the left page.

(1) Esclusi i tumori maligni.

Anno 1888.

CAUSE DI MORTE	Dalla nascita a 30 giorni		Da 1 mese a meno di 1 anno				Da 1 anno a meno di 5				Da 5 anni a meno di 10 anni		Da 10 anni a meno di 15 anni	
	Legittimi		Illegittimi		Legittimi		Illegittimi		Legittimi		Illegittimi			
	Maschi	Femmine	Maschi	Femmine	Maschi	Femmine	Maschi	Femmine	Maschi	Femmine	Maschi	Femmine	Maschi	Femmine
Sincope dopo il parto
Mal. da gravidanza non determin.
Flemmone, piaghe, gang. della pel.	10	8	19	29	1	1	30	42	1	1	9	2
Tumori maligni della pelle	1	1
Lupo	1
Elefantiasi degli arabi
Favo	1	1	2	4	1	1
Pemfigo, eczema, ecc.	14	6	1	..	9	18	..	1	7	9	1	..
Sclerema	113	105	6	9	34	30	3	6	4	3
Malattie delle ossa (1)	2	2	2	1	..	1	2	3
Tumori maligni idem	1
Malattie delle articolazioni	3	3	5	2	2
Male di Pott	1	1	2
Reumatismo articolare acuto	3	2	4	1	2	..
Id. cronico	1	..
Psoite	1	1	2
Atrofia muscolare progressiva	1
Morti accident. in stato d'ubbricac.
Morti per altre cause accidentali	2	2	14	9	1	..	93	76	2	1	36	30
Avvelenamenti acuti accidentali.	1	1	1	1	1
Id. cronici accident.
Id. professionali
Alcolismo
Suicidi
Omicidi	1	1	..
Cause ignote o non specificate	1	28	19	..	4	35	40	2	4	6	6
Totale generale	2 374	1 973	114	121	5 179	4 605	201	225	7 160	7 066	223	216	1 252	1 477

Segue COMPARTIMENTO

Anno 1888.

ETÀ																TOTALE DEI SESSI		TOTALE GENERALE
Da 15 anni a meno di 20 anni		Da 20 anni a meno di 30 anni		Da 30 anni a meno di 40 anni		Da 40 anni a meno di 50 anni		Da 50 anni a meno di 60 anni		Da 60 anni a meno di 80 anni		Da 80 anni in su		Ignota		Maschi	Femmine	
Maschi	Femmine	Maschi	Femmine	Maschi	Femmine	Maschi	Femmine	Maschi	Femmine	Maschi	Femmine	Maschi	Femmine	Maschi	Femmine	Maschi	Femmine	
..	5	..	9	14	14
..	3	..	3	..	1	7	7
5	1	10	6	12	4	11	7	16	4	22	12	5	2	153	122	275
..	1	1	2	1	10	4	4	18	7	25
..	1	1	2	2	4
1	..	1	..	1	1	3	2	2	1	4	2	1	19	10	29
1	1	1	..	1	..	3	33	41	74
..	160	153	313
2	1	6	3	9	2	5	2	3	2	3	1	38	19	57
..	1	1	4	1	2	6	8
1	4	3	5	..	3	2	..	1	..	1	2	18	23	41
..	1	2	..	4	1	2	..	1	7	12	19
1	4	7	2	5	3	3	8	12	1	31	31	62
..	4	..	2	..	4	3	5	7	17	4	7	15	39	54
..	2	1	1	1	3	6	9
..	1	1	..	1	1	1	1	2	2	4	6	10
..	1	..	2	..	1	5	..	5
85	4	39	9	49	11	43	6	33	5	50	28	9	9	440	197	637
..	..	1	2	2	1	2	..	2	1	11	6	17
..
..	1	1	1
..	1	1	14	2	3	1	7	..	1	4	6	2	1	22	1	23
10	2	44	4	25	3	13	3	10	..	4	1	33	10	43
1	1	5	4	5	9	12	2	13	6	20	16	1	3	4	1	108	14	122
1	1	5	4	5	9	12	2	13	6	20	16	1	3	4	1	135	117	252
427	479	1 064	1 102	1 099	1 079	1 227	980	1 484	1 089	3 645	3 915	974	1 291	4	1	26 833	26 097	52 930

DELLE PUGLIE.

(1) Esclusi i tumori maligni.

CAUSE DI MORTE	Dalla nascita a 30 giorni																Da 1 mese a meno di 1 anno				Da 1 anno a meno di 5				Da 5 anni a meno di 10 anni		Da 10 anni a meno di 15 anni		E T À																T O T A L E DEI SESSI		T O T A L E G E N E R A L E
	Legittimi				Illegittimi				Legittimi		Illegittimi		Legittimi		Illegittimi										Da 80 anni in su		Ignota																				
	Maschi		Femmine		Maschi		Femmine		Maschi	Femmine	Maschi	Femmine	Maschi	Femmine	Maschi	Femmine	Maschi	Femmine	Maschi	Femmine	Maschi	Femmine	Maschi	Femmine	Maschi	Femmine	Maschi	Femmine	Maschi	Femmine	Maschi	Femmine															
	Maschi	Femmine	Maschi	Femmine	Maschi	Femmine	Maschi	Femmine	Maschi	Femmine	Maschi	Femmine	Maschi	Femmine	Maschi	Femmine	Maschi	Femmine	Maschi	Femmine	Maschi	Femmine	Maschi	Femmine	Maschi	Femmine	Maschi	Femmine	Maschi	Femmine	Maschi	Femmine															
Asfissia e apoplezia nel parto.	5	2	5	2	7													
Idrocefalo	8	1	3	1	..	1	3	14	3	17														
Ernie cerebrali e spina bifida.	2	1	1	2	3														
Cianosi.	2	3	..	1	2	2	4	6	10														
Atresia (delle narici, dell'esof. ecc.)	1	1	1	1	2														
Labbro leporino	2	2	2	2	4														
Mostruosità.	1	1	..	1														
Atrofia infantile	352	305	21	27	28	38	4	3	495	373	778															
Vaiuolo	7	3	2	..	95	91	2	4	168	167	3	2	41	40	11	12	426	368	794															
Morbillo	1	36	24	1	..	97	100	7	5	20	25	7	2	180	163	343															
Scarlattina	1	16	11	68	72	1	3	13	22	4	6	106	116	222															
Risipola	29	32	..	3	26	14	1	..	3	4	..	1	1	1	1	88	90	178															
Febbre migliare	1	..	1														
Febbre tifoidea.	2	1	14	22	..	1	63	51	4	4	23	32	15	23	8	202	214	416															
Tifo petecchiale.	2	3	7	8	2	..	4	2	3	5	29	25	54														
Meningite cerebro-spinale epidem.														
Difterite e crup difterico	3	1	1	..	63	74	5	5	306	306	10	15	149	202	32	51	582	667	1249															
Ipertosse	4	3	18	23	3	2	15	25	2	4	2	1	1	45	58	103														
Influenza.	1	2	1	1	..	1	5	3	8														
Febbri da malaria e cachessia pal.	3	1	49	29	1	3	93	83	6	5	33	28	18	17	12	7	23	21	22	19	31	17	32	25	48	54	6	4	..	377	313	690													
Dissenteria.	26	2	1	2	1	1	1	2	1	2	1	5	6	13	26	8	8	..	61	45	106													
Colera asiatico														
Sifilide.	1	1	4	3	..	4	..	1	10	13	23														
Setticemia, pioemia, ecc.	1	8	5	7	11	1	1	2	4	1	1	2	..	1	2	1	4	2	10	5	1	1	..	37	34	71												
Pustola maligna, carbonchio.	7	6	15	12	1	..	2	3	2	3	2	5	2	4	1	3	6	8	5	50	37	87													
Moccio														
Lebbra														
Rabbia	1	..	2	3	..	3														
Malattie infettive non determinate	1	1	..	1														
Tubercolosi generale	2	4	3	4	1	3	2	2	2	2	5	11	13	8	10	2	7	2	5	33	53	86													
Scrofola disseminata	3	4	7	5	1	..	3	2	1	..	1	1	1	1	18	12	30														
Rachitide	1	4	5	..	2	3	1	1	1	1	..	1	8	12	20														
Osteomalacia.	1	2	3	3	3													
Anemia.	42	33	..	3	38	41	4	3	3	4	..	2	1	2	6	2	3	3	6	5	9	2	101	111	212														
Clorosi	1	1	3	3	3													
Leucocitemia	1	6	2	1	1	..	1	7	5	12														
Porpora emorragica	1	2	3	1	2	1	1	1	5	7	12														

(1) Provincia di Potenza.

Anno 1888.

CAUSE DI MORTE	Dalla nascita a 30 giorni				Da 1 mese a meno di 1 anno				Da 1 anno a meno di 5				Da 5 anni a meno di 10 anni		Da 10 anni a meno di 15 anni	
	Legittimi		Illegittimi		Legittimi		Illegittimi		Legittimi		Illegittimi		Maschi	Femmine	Maschi	Femmine
	Maschi	Femmine	Maschi	Femmine	Maschi	Femmine	Maschi	Femmine	Maschi	Femmine	Maschi	Femmine				
	Maschi	Femmine	Maschi	Femmine	Maschi	Femmine	Maschi	Femmine	Maschi	Femmine	Maschi	Femmine	Maschi	Femmine	Maschi	Femmine

Segue COMPARTIMENTO

Congestione ed apoplezia polm.	1	1	3	2	
Pneumonite acuta	10	8	2	1	59	57	3	2	68	66	1	2	22	17	11	7	
Pneumonite cronica	
Tubercolosi polmonare	1	1	7	3	4	4	3	2	
Malattie della tiroide	
Asma	1	1	1	
Adenite ed adenite toracica (1)	1	1	3	2	
Tumori maligni del torace	
Affezioni del diaframma	
Malattie delle arterie	
Id. delle vene	
Id. dei vasi linfat. cl.	
Cangrena degli arti	
Malattie del cuore	1	1	..	1	3	3	3	3	6	5	
Id. del pericardio	1	2	2	2	1	
Angina pectoris	1	
Sincope	1	1	..	1	
Malattie della bocca (1)	12	10	1	..	13	10	3	..	13	7	
Tumori maligni idem	1	
Malattie della lingua (1)	2	1	..	1	
Tumori maligni idem	
Malattie della parotide (1)	1	1	
Tumori maligni idem	
Malat. delle tons. farin. ed esof. (1)	1	2	9	7	1	..	26	16	1	1	4	6	2	..	
Tumori maligni idem	1	
Mal. dello stomaco	Gastrite	6	11	2	..	17	17	..	3	17	20	1	1	..	2
	Ulcera rotonda
	Ascesso, restring. pilorico
	Tumori maligni
Malattie del fegato	Epatite, cirrosi	1	4	5	3	9	2	2	1
	Atrofia gialla acuta	1	1
	Ascesso	1
	Tumori maligni	1	1
	Echinococchi
Calcoli biliari	1	..	
Itterizia	2	4	1	2	..	1	

(1) Esclusi i tumori maligni.

Anno 1888.

ETÀ																				TOTALE DEI SESSI		TOTALE GENERALE
Da 15 anni a meno di 20 anni		Da 20 anni a meno di 30 anni		Da 30 anni a meno di 40 anni		Da 40 anni a meno di 50 anni		Da 50 anni a meno di 60 anni		Da 60 anni a meno di 80 anni		Da 80 anni in su		Ignota		Maschi	Femmine					
Maschi	Femmine	Maschi	Femmine	Maschi	Femmine	Maschi	Femmine	Maschi	Femmine	Maschi	Femmine	Maschi	Femmine	Maschi	Femmine	Maschi	Femmine					
Maschi	Femmine	Maschi	Femmine	Maschi	Femmine	Maschi	Femmine	Maschi	Femmine	Maschi	Femmine	Maschi	Femmine	Maschi	Femmine	Maschi	Femmine					

DELLA BASILICATA.

1	1	2	1	1	2	1	5	8	1	1	14	17	31	
23	8	81	40	115	63	142	71	175	104	315	269	20	28	1	..	1 048	743	1 791	
..	5	1	6	5	22	23	4	3	37	37	74	
13	15	47	37	16	29	12	20	10	11	7	10	..	1	120	133	253	
..	1	1	1	
..	2	3	4	7	16	61	7	13	1	..	31	86	117
..	..	1	1	..	1	7	3	10	
..	1	1	..	1	
..	
..	2	..	2	2	..	5	3	2	2	..	11	7	18	
..	1	1	1	
..	1	1	..	1	
..	1	4	4	2	3	7	7	14	
3	1	7	10	8	14	19	32	34	72	114	225	23	33	1	..	222	400	622	
1	1	3	3	1	1	3	1	3	5	10	11	4	1	30	26	56	
..	1	2	1	3	3	5	6	11	
..	1	..	3	..	1	2	4	5	13	3	4	11	28	39	
..	1	..	1	42	29	71	
..	
..	2	..	2	
..	5	2	7	
..	1	..	1	
..	3	1	4	
..	1	..	1	
..	1	1	50	33	83	
..	1	3	..	3	
..	6	11	2	..	17	17	..	3	17	20	61	65	126	
..	9	2	11	
..	3	..	3	
..	4	12	16	
..	1	4	5	..	3	9	2	2	1	..	61	63	124	
..	1	1	2	..	2	
..	1	1	2	
..	3	2	5	
..	
..	2	1	3	
..	2	4	1	2	1	5	8	13	

CAUSE DI MORTE	Dalla nascita a 30 giorni				Da 1 mese a meno di 1 anno				Da 1 anno a meno di 5				Da 5 anni a meno di 10 anni		Da 10 anni a meno di 15 anni	
	Legittimi		Illegittimi		Legittimi		Illegittimi		Legittimi		Illegittimi		Maschi	Femmine	Maschi	Femmine
	Maschi	Femmine	Maschi	Femmine	Maschi	Femmine	Maschi	Femmine	Maschi	Femmine	Maschi	Femmine				
	Maschi	Femmine	Maschi	Femmine	Maschi	Femmine	Maschi	Femmine	Maschi	Femmine	Maschi	Femmine	Maschi	Femmine	Maschi	Femmine

E T À																T O T A L E		T O T A L E
Da 15 anni a meno di 20 anni		Da 20 anni a meno di 30 anni		Da 30 anni a meno di 40 anni		Da 40 anni a meno di 50 anni		Da 50 anni a meno di 60 anni		Da 60 anni a meno di 80 anni		Da 80 anni in su		Ignota		D E I S E S S I		
Maschi	Femmine	Maschi	Femmine	Maschi	Femmine	Maschi	Femmine	Maschi	Femmine	Maschi	Femmine	Maschi	Femmine	Maschi	Femmine	Maschi	Femmine	
Maschi	Femmine	Maschi	Femmine	Maschi	Femmine	Maschi	Femmine	Maschi	Femmine	Maschi	Femmine	Maschi	Femmine	Maschi	Femmine	Maschi	Femmine	

Segue COMPARTIMENTO DELLA BASILICATA.

Malattie della milza (1)	1	1	..	1	1	..	1	..	2	2	5	7	
Tumori maligni idem	
Malattie del pancreas (1)		
Tumori maligni idem		
Malattie degli intestini	Enterite e diarrea	96	69	8	7	410	427	23	29	369	426	20	19	38	27	5	4	3	1	6	12	4	10	8	13	19	14	61	91	15	15	1 085	1 164	2 249
	Emorragia	2	1	1	1	1	..	1	1	2	4	6
	Volvolo	2	1	3	1	1	1	2	..	2	1	3	2	2	1	7	3	1	..	23	10	33
	Ascesso, restring. intestinale	1	1	1	1	2
	Tumori maligni	1	2	1	..	1	..	1	2	4	6	
Ernie	..	1	1	1	5	..	2	1	1	1	1	12	6	3	1	..	25	10	35		
Parassiti	1	1	10	9	8	5	1	19	16	35			
Tabe mesenterica	2	4	59	40	11	..	96	66	2	4	3	4	..	1	2	1	2	3	2	5	..	5	..	1	2	1	..	181	135	316		
Peritonite	3	4	..	1	2	3	4	2	1	..	2	2	1	3	2	8	1	10	1	7	2	5	4	8	..	23	53	76		
Idrope-ascite	2	2	3	1	2	1	2	3	2	1	1	7	7	8	7	30	..	1	..	26	54	80
Tumori addominali (1)	1	..	1	..	1	1	1	4	1	5		
Id. maligni idem	1	4	1	4	5		
Malattie dei reni (1)	3	..	1	1	2	4	17	10	..	1	5	5	7	1	3	3	3	2	5	2	4	3	7	3	22	19	1	3	80	57	137	
Tumori maligni idem	
Malattie della vescica (1)	1	1	1	1	..	17	1	5	..	26	2	28		
Tumori maligni idem	1	1	..	1	1	2		
Malattie dell'uretra e prostata (1)	1	2	2	1	3		
Tumori maligni idem	
Malattie delle capsule soprarren.	
Malattie dei testicoli (1)	1	1	..	1		
Tumori maligni idem	
Malattie dell'ovaia (1)	1	..	3	2	..	1	7	7			
Tumori maligni idem	
Malattie dell'utero e vagina (1)	2	..	6	..	7	..	5	..	1	..	4	25	25		
Tumori maligni idem	1	..	3	..	7	..	5	..	8	..	1	..	25	25			
Malattie delle mammelle (1)	
Tumori maligni idem	1	..	2	..	1	..	2	..	1	..	6	10	10			
Gravidanza estrauterina	
Metrorragia dopo il parto	8	..	13	..	6	27	27			
Distocia	2	..	6	..	2	10	10			
Eclampsia puerperale	5	..	2	7	7				
Febbre puerperale	2	..	17	..	15	..	9	43	43				
Pelvie metropertonite puerperale	2	..	28	..	24	..	5	59	59				

(1) Esclusi i tumori maligni.

Anno 1888.

Anno 1888.

CAUSE DI MORTE	Dalla nascita a 30 giorni				Da 1 mese a meno di 1 anno				Da 1 anno a meno di 5				Da 5 anni a meno di 10 anni		Da 10 anni a meno di 15 anni	
	Legittimi		Illegittimi		Legittimi		Illegittimi		Legittimi		Illegittimi		Maschi	Femmine	Maschi	Femmine
	Maschi	Femmine	Maschi	Femmine	Maschi	Femmine	Maschi	Femmine	Maschi	Femmine	Maschi	Femmine				
	Maschi	Femmine	Maschi	Femmine	Maschi	Femmine	Maschi	Femmine	Maschi	Femmine	Maschi	Femmine	Maschi	Femmine	Maschi	Femmine
Sincope dopo il parto																
Mal. da gravidanza non determin.																
Flemmone, piaghe, gang. della pel.	7	4			4	14			6	7		1	3	3		
Tumori maligni della pelle										1						
Lupo					1											
Elefantiasi degli arabi																
Favo					3	2			4	6		1	1		2	
Pemfigo, eczema, ecc.	7	11	1		6	11			3					1		
Sclerema	11	10	1		7	6			1							
Malattie delle ossa (1)										2					2	
Tumori maligni idem																
Malattie delle articolazioni								2	1							
Male di Pott																
Reumatismo articolare acuto												1			2	
Id. cronico														1		2
Psoite															1	
Atrofia muscolare progressiva								1								
Morti accident. in stato d'ubbricac.															2	
Morti per altre cause accidentali	1				4	5		2	25	23	2	3	15	3	6	2
Avvelenamenti acuti accidentali									1							
Id. cronici accident.																
Id. professionali																
Alcoolismo															1	
Suicidi														2		4
Omicidi													2		8	2
Cause ignote o non specificate					66	52	2	1	74	84	2	1	12	23	4	6
Totale generale . . .	759	631	48	53	1 550	1 401	77	80	1 994	1 944	81	89	483	522	180	192

E T À																T O T A L E DEI S E S S I		T O T A L E G E N E R A L E	
Da 15 anni a meno di 20 anni		Da 20 anni a meno di 30 anni		Da 30 anni a meno di 40 anni		Da 40 anni a meno di 50 anni		Da 50 anni a meno di 60 anni		Da 60 anni a meno di 80 anni		Da 80 anni in su		Ignota		Maschi	Femmine		
Maschi	Femmine	Maschi	Femmine	Maschi	Femmine	Maschi	Femmine	Maschi	Femmine	Maschi	Femmine	Maschi	Femmine	Maschi	Femmine				
Maschi	Femmine	Maschi	Femmine	Maschi	Femmine	Maschi	Femmine	Maschi	Femmine	Maschi	Femmine	Maschi	Femmine	Maschi	Femmine	Maschi	Femmine		
																		4	4
																		92	46
																		4	5
																		1	1
																		14	13
																		15	27
																		20	16
																		4	7
																		2	1
																		7	3
																		3	2
																		6	9
																		10	19
																		1	1
																		1	1
																		2	2
																		7	1
																		130	66
																		1	1
																		4	4
																		9	1
																		35	6
																		289	203
																		8 494	8 485

(1) Esclusi i tumori maligni.

Anno 1888.

Table with columns for CAUSE DI MORTE, Dalla nascita a 30 giorni, Da 1 mese a meno di 1 anno, Da 1 anno a meno di 5, Da 5 anni a meno di 10 anni, Da 10 anni a meno di 15 anni. Sub-columns for Legittimi and Illegittimi, and further sub-columns for Maschi and Femmine.

COMPARTIMENTO

Main data table for the left page, listing various causes of death such as Asfissia e apoplezia nel parto, Idrocefalo, Ernie cerebrali e spina bifida, etc., with corresponding numerical data in columns.

Anno 1888.

Table with columns for ETÀ (Da 15 anni a meno di 20 anni, Da 20 anni a meno di 30 anni, etc.), TOTALE DEI SESSI (Maschi, Femmine), and TOTALE GENERALE.

DELLE CALABRIE (1).

Main data table for the right page, continuing the list of causes of death for the Calabria region, including Asfissia e apoplezia nel parto, Idrocefalo, Ernie cerebrali e spina bifida, etc., with corresponding numerical data.

(1) Provincie di Catanzaro, Cosenza e Reggio di Calabria.

Anno 1888.

CAUSE DI MORTE	Dalla nascita a 30 giorni				Da 1 mese a meno di 1 anno				Da 1 anno a meno di 5				Da 5 anni a meno di 10 anni		Da 10 anni a meno di 15 anni	
	Legittimi		Illegittimi		Legittimi		Illegittimi		Legittimi		Illegittimi		Maschi	Femmine	Maschi	Femmine
	Maschi	Femmine	Maschi	Femmine	Maschi	Femmine	Maschi	Femmine	Maschi	Femmine	Maschi	Femmine				
	Maschi	Femmine	Maschi	Femmine	Maschi	Femmine	Maschi	Femmine	Maschi	Femmine	Maschi	Femmine	Maschi	Femmine	Maschi	Femmine
Congestione ed apoplezia polm.	2	1	2	4	6	7	2	3	2	2
Pneumonie acuta	36	24	3	..	193	174	24	10	266	256	14	17	68	65	21	28
Pneumonie cronica.
Tubercolosi polmonare	1	1	..	1	2	3	7	15	1	..	11	7	7	13
Malattie della tiroide.
Asma.	2	1	2	4	3	1	1	..
Adenite ed adenia toracica (1)	3	4	1	2	1	..	2
Tumori maligni del torace	1
Affezioni del diaframma.	1
Malattie delle arterie.	1	3	1	..	1	..	1	..	1	..	3	..	1	..
Id. delle vene.	1
Id. dei vasi linfatici.
Cangrena degli arti.
Malattie del cuore	2	4	2	3	5	3	..	1	10	8	10	8	10	17
Id. del pericardio	2	4	5	3	7	3	2
Angina pectoris.	1	2	3	1	..	2	..
Sincope.	4	2	4	3	8	3	1
Malattie della bocca (1)	20	16	2	8	34	21	6	4	14	28	1	1	1	..
Tumori maligni idem.	1	1	1
Malattie della lingua (1)	1	1	1	1	1	1	..	1
Tumori maligni idem.	1
Malattie della parotide (1)	1	1
Tumori maligni idem.
Malat. delle tons. farin ed esof. (1)	3	4	21	20	3	1	49	60	..	3	21	18	3	2
Tumori maligni idem.
Mal. dello stomaco	27	21	3	3	54	50	5	6	38	50	..	4	8	8	1	1
Gastrite
Ulcera rotonda.	1	1	1
Ascesso, restring. pilorico
Tumori maligni	1	2	2	7
Malattie del fegato	2	1	2	1	9	8	8	8	2	..	5	4	2	2
Epatite, cirrosi
Atrofia gialla acuta	1
Ascesso	1
Tumori maligni	1
Echinococchi.	1
Calcoli biliari.	2	1	1
Ictericizia.	3	3	4	4	1	1	1

(1) Esclusi i tumori maligni.

Anno 1888.

E T À	E T À																T O T A L E DEI SESSI		T O T A L E G E N E R A L E	
	Da 15 anni a meno di 20 anni		Da 20 anni a meno di 30 anni		Da 30 anni a meno di 40 anni		Da 40 anni a meno di 50 anni		Da 50 anni a meno di 60 anni		Da 60 anni a meno di 80 anni		Da 80 anni in su		Ignota		Maschi	Femmine		
	Maschi	Femmine	Maschi	Femmine	Maschi	Femmine	Maschi	Femmine	Maschi	Femmine	Maschi	Femmine	Maschi	Femmine	Maschi	Femmine				
	Maschi	Femmine	Maschi	Femmine	Maschi	Femmine	Maschi	Femmine	Maschi	Femmine	Maschi	Femmine	Maschi	Femmine	Maschi	Femmine	Maschi	Femmine		
	1	..	4	3	4	3	7	2	8	4	10	8	2	3	50	40	90	
	89	30	192	113	219	141	301	145	370	233	581	561	77	87	2 404	1 884	4 288	
	3	8	10	6	38	51	7	13	58	78	136	
	17	45	124	135	61	90	54	34	29	37	26	40	..	3	2	..	342	424	766	
	1	1	1	1	2	
	5	3	3	..	11	5	19	32	117	12	14	60	175	235	
	1	2	2	6	12	18	
	1	..	1	1	3	1	4	
	2	1	2	3	
	2	3	1	2	4	5	6	5	12	19	3	6	30	49	79	
	1	..	1	
	1	1	..	1	
	3	1	4	5	3	7	4	2	14	15	29	
	15	17	30	43	55	20	57	60	118	188	328	35	47	411	694	1 105	
	3	5	10	5	7	7	8	14	15	23	49	5	9	..	1	..	73	116	189	
	..	1	..	2	2	2	..	5	2	8	5	..	2	23	15	38	
	1	1	3	2	1	4	3	7	7	4	17	20	5	8	53	64	117	
	1	2	79	80	159	
	1	2	2	4	
	2	1	4	6	10	
	4	1	5	
	1	1	1	1	3	4	
	1	1	1	2	..	2	1	3	6	110	117	227	
	1	1	1	..
	1	1	2	2	1	4	1	6	6	11	20	1	3	161	177	338	
	4	2	3	1	..	1	2	3	7	4	17	13	30	
	1	1	..	1	1	1	1	2	2	4	
	1	2	2	7	6	5	8	12	15	1	1	27	33	60	
	2	1	2	1	9	8	8	8	2	..	5	4	2	2	155	127	282	
	2	1	3	
	2	..	1	1	3	4	
	1	7	6	13	
	1	1	1	2	3	
	2	1	2	..	1	7	1	8	
	3	3	4	4	1	1	9	16	25	

Anno 1888.

Table with columns for CAUSE DI MORTE, Dalla nascita a 30 giorni, Da 1 mese a meno di 1 anno, Da 1 anno a meno di 5, Da 5 anni a meno di 10 anni, and Da 10 anni a meno di 15 anni. Sub-columns include Legittimi and Illegittimi, and further sub-columns for Maschi and Femmine.

Segue COMPARTIMENTO

Main table for COMPARTIMENTO with rows for various diseases like Malattie della milza, Tumori maligni idem, Malattie del pancreas, etc., and columns for different age and sex categories.

(1) Esclusi i tumori maligni.

Anno 1888.

Table with columns for ETÀ (Da 15 anni a meno di 20 anni, etc.), TOTALE DEI SESSI (Maschi, Femmine), and TOTALE GENERALE.

DELLE CALABRIE.

Main table for DELLE CALABRIE with rows for various diseases and columns for different age and sex categories.

Anno 1888.

CAUSE DI MORTE	Dalla nascita a 30 giorni		Da 1 mese a meno di 1 anno				Da 1 anno a meno di 5				Da 5 anni a meno di 10 anni		Da 10 anni a meno di 15 anni	
	Legittimi		Illegittimi		Legittimi		Illegittimi		Legittimi		Illegittimi			
	Maschi	Femmine	Maschi	Femmine	Maschi	Femmine	Maschi	Femmine	Maschi	Femmine	Maschi	Femmine	Maschi	Femmine

Segue COMPARTIMENTO

Sincope dopo il parto
Mal. da gravidanza non determin.
Flemmone, piaghe, gang. della pel.	1	3	10	10	2	1	7	18	1	..	1	3
Tumori maligni della pelle	1	1	..	1	1	1
Lupo	1	1	..
Elefantiasi degli arabi	1
Favo	1	2	1	2
Pemfigo, eczema, ecc.	10	1	11	11	1	1	5	2
Sclerema	10	6	3	2	..	1	1
Malattie delle ossa (1)	1	3	2	3	1	..
Tumori maligni idem	1
Malattie delle articolazioni	1	2	1	2	4
Male di Pott	1
Reumatismo articolare acuto	2	..	1	2	2	2	2
Id. cronico
Psorite	1
Atrofia muscolare progressiva
Morti accident. in stato d'ubbriac.
Morti per altre cause accidentali	..	1	..	1	10	7	34	54	1	4	17	26
Avvelenamenti acuti accidentali.	1	1	..
Id. cronici accident.
Id. professionali
Alcoolismo
Suicidi
Omicidi	1	1
Cause ignote o non specificate	174	148	13	14	198	352	11	8	44	80
Totale generale . . .	1701	1337	260	255	3883	3436	416	432	5226	5250	310	335	1096	1225

(1) Esclusi i tumori maligni.

Anno 1888.

E T À														T O T A L E		T O T A L E		
Da 15 anni a meno di 20 anni		Da 20 anni a meno di 30 anni		Da 30 anni a meno di 40 anni		Da 40 anni a meno di 50 anni		Da 50 anni a meno di 60 anni		Da 60 anni a meno di 80 anni		Da 80 anni in su		Ignota			D E I S E S S I	
Maschi	Femmine	Maschi	Femmine	Maschi	Femmine	Maschi	Femmine	Maschi	Femmine	Maschi	Femmine	Maschi	Femmine	Maschi	Femmine		Maschi	Femmine

DELLE CALABRIE.

..	7	..	9	..	4	29	20
..	3	..	1	4	4
1	..	12	4	2	4	6	1	13	6	16	14	8	3	88	68	151
..	1	1	1	4	2	6	6	1	15	12	27
..	1	1	1	3	2	5
..	1	1	1	2	3
..	2	..	1	2	5	2	..	2	11	9	20
1	1	4	1	32	17	49
..	14	9	23
2	3	..	3	1	3	1	3	4	1	..	5	1	12	25	37
..	1	2	1	3	4
..	2	2	2	3	2	2	1	..	1	2	1	10	18	28
..	1	1	..	1	1	3	2	5
2	2	..	4	3	4	3	2	..	8	12	27	39
..	2	3	1	5	17	32	4	5	24	45	69
..	..	1	2	2	..	3	4	5	9
..	1	1	2	1	3	2	5
..	2	..	1	1	..	1	5	..	5
21	2	27	10	35	5	24	8	30	12	55	31	10	6	288	173	461
..	1	1	1	..	1	3	3	6
..
..	..	1	1	..	1
..	2	..	3	1	2	7	1	8
3	..	6	1	3	..	1	2	4	..	3	1	1	..	21	4	25
15	3	42	3	30	2	24	4	22	2	12	2	146	17	163
17	24	65	44	54	57	65	68	82	86	108	58	7	16	6	5	866	924	1860
291	344	876	934	851	942	998	856	1239	1147	2764	3324	791	987	13	9	21115	21242	42357

Anno 1888.

Segue TAV. II. — MORTI IN CIASCUN COMPARTIMENTO

CLASSIFICATI PER ETÀ, SESSO E CAUSE DI MORTE.

Anno 1888.

CAUSE DI MORTE	Dalla nascita a 30 giorni																Da 1 mese a meno di 1 anno				Da 1 anno a meno di 5				Da 5 anni a meno di 10 anni		Da 10 anni a meno di 15 anni		ETÀ		Da 15 anni a meno di 20 anni		Da 20 anni a meno di 30 anni		Da 30 anni a meno di 40 anni		Da 40 anni a meno di 50 anni		Da 50 anni a meno di 60 anni		Da 60 anni a meno di 80 anni		Da 80 anni in su		Ignota		TOTALE DEI SESSI		TOTALE GENERALE
	Legittimi				Illegittimi				Legittimi		Illegittimi		Legittimi		Illegittimi																																		
	Maschi	Femmine	Maschi	Femmine	Maschi	Femmine	Maschi	Femmine	Maschi	Femmine	Maschi	Femmine	Maschi	Femmine	Maschi	Femmine	Maschi	Femmine	Maschi	Femmine	Maschi	Femmine	Maschi	Femmine	Maschi	Femmine	Maschi	Femmine	Maschi	Femmine	Maschi	Femmine	Maschi	Femmine	Maschi	Femmine	Maschi	Femmine											
Asfissia e apoplezia nel parto	116	96	8	10	124	106	230										
Iidrocefalo	9	11	2	3	22	4	3	1	6	1	42	20	62												
Ernie cerebrali e spina bifida	11	8	2	2	6	8	2	3	1	22	21	43														
Cianosi	27	15	3	1	13	12	2	2	45	30	75														
Atresia (delle narici, dell'esof. ecc.)	5	2	2	..	2	8	1	10	10	20														
Labbro leporino	5	2	2	..	3	2	10	4	14														
Mostruosità	3	3	3														
Atrofia infantile	1 660	1 403	202	202	463	489	49	75	2 374	2 169	4 543														
Valuolo	52	39	2	1	926	929	59	53	1 479	1 510	61	47	344	349	108	98	82	81	109	102	84	30	42	12	27	7	17	4	2	3 394	3 262	6 656														
Morbillo	24	20	4	7	402	369	34	44	1 075	1 012	54	44	53	67	6	11	2	3	2	2	3	1	2	1	1	1	1	1	1	..	1 663	1 583	3 246														
Scarlattina	10	1	2	..	87	72	8	9	391	371	14	8	105	74	6	15	..	3	6	3	2	2	4	1	1	636	559	1 195														
Risipola	64	57	5	5	78	61	6	6	20	39	2	1	4	4	4	1	8	4	19	16	22	11	29	13	26	27	72	61	8	11	367	317	684														
Febbre migliare	1	2	4	4	5	2	1	..	3	2	2	1	2	..	3	1	..	1	2	15	21	36														
Febbre tifoidea	20	8	2	3	397	372	24	47	809	868	36	32	190	248	99	121	62	76	116	122	88	100	125	91	118	72	249	281	24	33	..	1	2 359	2 480	4 839														
Tifo petecchiale	1	16	10	1	3	30	31	1	1	14	12	6	8	3	4	8	8	7	3	9	7	6	4	10	11	112	102	214														
Meningite cerebro-spinale epidem.	1	1	2														
Difterite e crup difterico	18	18	3	1	278	241	20	17	1 116	940	37	41	381	404	58	66	6	10	7	8	3	4	4	1	4	2	9	4	3	2	1 947	1 759	3 706														
Ipertosse	42	35	6	2	216	202	10	20	139	189	6	7	4	10	..	1	1	1	1	1	425	468	893														
Influenza	3	6	26	18	3	2	23	13	3	..	4	1	..	1	62	41	103														
Febbri da malaria e cachessia pal.	21	18	2	2	313	264	19	20	681	664	29	21	221	171	105	71	75	37	84	72	128	55	127	75	132	90	264	181	25	41	2 226	1 782	4 008														
Dissenteria	4	1	1	1	49	45	13	20	142	148	2	25	12	8	..	1	1	..	7	3	13	5	9	2	9	12	83	77	16	25	361	373	734														
Colera asiatico												
Sifilide	11	7	2	13	23	23	18	38	8	7	2	5	1	9	3	3	2	9	8	8	6	3	7	96	120	216														
Setticemia, pioemia, ecc.	7	4	11	11	1	1	12	8	3	..	5	2	2	..	2	2	6	6	12	11	14	9	10	5	28	18	5	118	77	195														
Pustola maligna, carbonchio	3	1	2	4	2	3	2	5	1	10	3	8	4	8	..	14	8	..	2	54	23	80														
Mocco												
Lebbra	1	1	1	1	2	2	4												
Rabbia	2	1	1	1	1	2	..	1	..	3	..	2	..	1	..	1	2	12	6	18														
Malattie infettive non determinate	1	1	1	..	1	3	1	4														
Tubercolosi generale	2	5	10	..	1	19	22	3	..	7	12	2	11	12	46	59	99	26	66	19	38	17	16	21	17	190	340	530														
Scrofolo disseminata	1	1	1	1	34	31	10	9	61	83	4	2	21	22	1	19	8	16	7	12	4	11	2	3	..	1	3	10	..	2	157	223	380														
Rachitide	3	..	1	19	16	27	22	1	4	3	4	1	3	1	1	1	..	2	..	1	..	1	52	59	111														
Osteomalacia	2	3	1	3	1	..	1	3	4	10	14														
Anemia	281	285	33	39	298	365	20	20	14	12	6	12	1	9	8	19	10	25	14	25	33	45	719	856	1 575														
Clorosi	2	3	1	1	1	1	1	..	3	..	2	..	2	2	1	17	18														
Leucoctemia	2	7	2	1	..	2	1	5	4	1	1	2	1	17	12	29														
Porpora emorragica	2	13	12	..	4	9	7	..	1	2	1	5	3	6	..	2	5	2	1	3	2	2	2	45	38	83														

(1) Provincie di Caltanissetta, Catania, Girgenti, Messina, Palermo, Siracusa e Trapani.

CAUSE DI MORTE	Dalla nascita a 30 giorni				Da 1 mese a meno di 1 anno				Da 1 anno a meno di 5.				Da 5 anni a meno di 10 anni		Da 10 anni a meno di 15 anni	
	Legittimi		Illegittimi		Legittimi		Illegittimi		Legittimi		Illegittimi					
	Maschi	Femmine	Maschi	Femmine	Maschi	Femmine	Maschi	Femmine	Maschi	Femmine	Maschi	Femmine	Maschi	Femmine	Maschi	Femmine

CAUSE DI MORTE	Da 15 anni a meno di 20 anni		Da 20 anni a meno di 30 anni		Da 30 anni a meno di 40 anni		Da 40 anni a meno di 50 anni		Da 50 anni a meno di 60 anni		Da 60 anni a meno di 80 anni		Da 80 anni in su		Ignota		TOTALE DEI SESSI		TOTALE GENERALE		
	Maschi		Femmine		Maschi		Femmine		Maschi		Femmine		Maschi		Femmine		Maschi			Femmine	

Segue COMPARTIMENTO DELLA SICILIA.

Congestione ed apoplezia pulm.	3	5	2	..	3	7	7	7	2	1	1	4	4	7	10	14	12	15	14	4	9	7	35	14	8	1	110	86	196
Pneumonie acuta	77	40	11	8	581	356	29	31	604	502	28	17	91	75	44	32	35	43	282	121	410	149	641	192	693	224	1271	834	148	153	4925	2777	7702
Pneumonie cronica.	12	11	39	13	44	28	109	120	15	38	219	210	429
Tubercolosi polmonare	1	1	9	23	..	1	50	56	2	2	17	29	27	90	78	187	313	492	165	287	137	181	103	84	84	110	4	11	1	..	991	1554	2545
Malattie della tiroide.	1	1	1	1	3	3	4	7
Asma.	1	8	8	9	5	1	..	1	2	1	1	1	1	4	3	9	3	11	17	24	29	72	165	18	28	160	262	422
Adenite ed adenia toracica (1) .	3	1	6	7	..	1	12	7	..	1	1	2	1	1	1	1	3	..	1	1	26	23	49
Tumori maligni del torace	2	2	..	3	3	2	1	9	4	13
Affezioni del diaframma.
Malattie delle arterie.	3	1	5	6	2	4	3	1	1	3	1	3	7	6	9	7	18	2	10	11	48	35	9	15	116	94	210
Id. delle vene.	1	1	1	..	1	1	2	3	4	7
Id. dei vasi linfatici.	1	2	1	2	6	2	8
Cangrena degli arti.	1	5	1	17	12	4	8	..	26	22	48
Malattie del cuore	8	12	2	1	10	12	..	2	16	23	..	3	19	24	24	35	20	34	36	50	45	96	99	125	149	150	371	675	67	135	..	1	866	1378	2244
Id. del pericardio	1	6	1	..	1	8	6	7	5	6	9	3	6	5	7	2	13	9	11	7	14	41	82	6	14	100	170	270
Angina pectoris.	1	4	2	6	6	1	1	..	2	1	2	4	7	..	9	7	1	2	34	22	56
Sincope.	4	7	2	..	5	2	1	8	..	1	2	6	2	1	..	3	1	7	5	11	5	8	10	13	45	48	6	16	88	131	219
Malattie della bocca (1)	104	83	33	39	212	228	42	81	112	143	7	6	8	3	1	2	..	1	1	6	..	6	2	14	1	7	2	10	1	525	630	1155
Tumori maligni idem.	1	1	2	1	..	3	1	2	7	4	11
Malattie della lingua (1)	1	3	1	1	1	..	1	5	3	8
Tumori maligni idem.	1	1	2	1	1	..	5	1	6
Malattie della parotide (1)	5	5	10	7	3	1	1	..	2	3	1	4	4	..	2	23	26	49
Tumori maligni idem.	1	1	1	2
Malat. delle tons. farin ed esof. (1)	18	6	3	3	42	37	2	4	85	71	2	1	17	25	3	3	2	3	3	3	3	3	8	3	9	3	11	8	1	209	171	380
Tumori maligni idem.
Mal. dello stomaco																																			
Gastrite	35	42	6	4	211	175	20	28	174	176	11	10	14	17	2	4	1	3	8	9	6	7	8	10	17	17	70	66	10	17	593	585	1178
Ulcera rotonda.	1	2	2	2	1	1	1	2	6	7	2	6	1	10	7	1	30	22	52
Ascesso, restring. pilorico	1	1	6	5	2	1	7	9	16
Tumori maligni	1	1	1	1	4	12	10	11	19	41	43	4	5	70	83	153
Malattie del fegato																																			
Epatite, cirrosi	8	5	2	1	18	16	5	..	41	32	..	1	11	8	3	5	10	5	24	14	47	19	58	25	67	30	122	83	8	7	424	251	675
Atrofia gialla acuta	1	1	..	3	3	3	1	1	..	2	11	4	15
Ascesso	2	1	1	..	1	2	3	4	7
Tumori maligni	1	3	1	2	4	4	9	21	13	31	27	58
Echinococchi.	1	1	..	1	1	4	2	6
Calcoli biliari	1	1	1	..	1	..	1	..	3	2	9	3	12
Itterizia.	21	12	2	4	11	10	5	6	10	10	2	..	1	3	1	3	6	3	5	3	10	10	3	77	63	140

(1) Esclusi i tumori maligni.

Anno 1888.

CAUSE DI MORTE	Dalla nascita a 30 giorni				Da 1 mese a meno di 1 anno				Da 1 anno a meno di 5				Da 5 anni a meno di 10 anni		Da 10 anni a meno di 15 anni	
	Legittimi		Illegittimi		Legittimi		Illegittimi		Legittimi		Illegittimi					
	Maschi	Femmine	Maschi	Femmine	Maschi	Femmine	Maschi	Femmine	Maschi	Femmine	Maschi	Femmine	Maschi	Femmine	Maschi	Femmine

Anno 1888.

ETÀ																		TOTALE DEI SESSI				TOTALE GENERALE
Da 15 anni a meno di 20 anni		Da 20 anni a meno di 30 anni		Da 30 anni a meno di 40 anni		Da 40 anni a meno di 50 anni		Da 50 anni a meno di 60 anni		Da 60 anni a meno di 80 anni		Da 80 anni in su		Ignota								
Maschi	Femmine	Maschi	Femmine	Maschi	Femmine	Maschi	Femmine	Maschi	Femmine	Maschi	Femmine	Maschi	Femmine	Maschi	Femmine	Maschi	Femmine	Maschi	Femmine			

Segue COMPARTIMENTO

DELLA SICILIA.

Malattie della milza (1)					2	5			14	15				5	2	1		2		4	1	5		5	2	6	5	2	4	1			47	31	81	
Tumori maligni idem.																																	1		1	
Malattie del pancreas (1)																																				
Tumori maligni idem.																																				
Malattie degli intestini																																				
Enterite e diarrea	220	181	66	106	2 961	2 738	258	289	2 545	2 825	151	123	89	97	31	27	16	28	38	37	69	58	66	71	139	108	492	664	149	228	1	1	7 291	7 581	14 872	
Emorragia	2	1			4	3			5	5			1		2	1				1	2	2	5	1	4		9	5	3	1			37	20	57	
Volvolo	1	1		1	8	3			4	1			3	1	1		5	3	11	4	6	7	9	6	16	7	21	24	3	1			88	59	147	
Ascesso, restring. intestinale																								2				1						4		4
Tumori maligni									1												2	1	3	4	6	1	3	6						15	12	27
Ernie	1			1	12	2			8		1		1	1	1		3		8	2	8	3	16	10	17	16	64	39	19	5			159	79	238	
Parassiti					39	56	4	2	140	141	3	4	34	27	2	7	1	1				1							1					224	239	463
Tabe mesenterica	4	6		2	143	155	11	19	243	245	13	8	12	20	8	9	2	3	10	14	5	6	2	12	5	10	11	20	2	4			471	533	1 004	
Peritonite	7	3			15	13	1	4	24	20	1	1	12	13	7	10	6	13	14	33	11	24	15	20	15	17	26	33	2	3			156	207	363	
Idrope-ascite	3	3		1	3	8	1	1	37	34	3	2	19	19	7	11	6	14	14	27	27	35	43	42	40	61	87	153	10	31			300	442	742	
Tumori addominali (1)					2	1				4			1						3	4	3	2	2	3	3	7	5	13					19	34	53	
Id. maligni idem.						1												1		1	7	3	3		4	2	5	9					19	17	36	
Malattie dei reni (1)	3	4		1	15	9	2	2	120	69	7	6	38	25	8	7	5	3	16	20	31	22	30	23	41	32	92	82	14	14			422	319	741	
Tumori maligni idem.																										1		1							2	2
Malattie della vescica (1)	3				15	5	1	1	19	2	2		9	1	4	2	1	2	4	3	10		13	3	30	9	175	14	41	5			327	47	374	
Tumori maligni idem.																					1	2			1		2	5	3	1				8	7	15
Malattie dell'uretra e prostata (1)					1				2								1		1		1		4		3		8						21		21	
Tumori maligni idem.																																				
Malattie delle capsule soprarren.																			1		2			1										3	1	4
Malattie dei testicoli (1)	2				5		1		2					1					1								5							17		17
Tumori maligni idem.											1											1		1		4		2						9		9
Malattie dell'ovaia (1)										1						2		2		3		4		2		3		6						23	23	
Tumori maligni idem.																				2		3		1		1		2						9	9	
Malattie dell'utero e vagina (1)		1		2		2		1		6		1					3		27		25		21		17		24						133	133		
Tumori maligni idem.										1										6		22		51		61		65		4				213	213	
Malattie delle mammelle (1)		1																		1				2				1						5	5	
Tumori maligni idem.																					6		14		13		38		6					77	77	
Gravidanza estrauterina																																				
Metrorragia dopo il parto.																		2		31		70		26										129	129	
Distocia																				7		9		4										20	20	
Eclampsia puerperale																		1		9		8		1										19	19	
Febbre puerperale																		13		122		69		30										235	235	
Pelvi emetroperitonite puerperale																		25		112		98		26										261	261	

(1) Esclusi i tumori maligni.

Anno 1888.

CAUSE DI MORTE	Dalla nascita a 30 giorni				Da 1 mese a meno di 1 anno				Da 1 anno a meno di 5				Da 5 anni a meno di 10 anni		Da 10 anni a meno di 15 anni	
	Legittimi		Illegittimi		Legittimi		Illegittimi		Legittimi		Illegittimi		Maschi	Femmine	Maschi	Femmine
	Maschi	Femmine	Maschi	Femmine	Maschi	Femmine	Maschi	Femmine	Maschi	Femmine	Maschi	Femmine				
	Maschi	Femmine	Maschi	Femmine	Maschi	Femmine	Maschi	Femmine	Maschi	Femmine	Maschi	Femmine	Maschi	Femmine	Maschi	Femmine
Sincope dopo il parto.
Mal. da gravidanza non determin.
Flemmone, piaghe, gang. della pel.	22	21	2	4	48	49	10	9	50	49	3	1	10	12	3	2
Tumori maligni della pelle.	1	1	1	1
Lupo.	2	..	2	1
Elefantiasi degli arabi.
Favo.	1	1	2	1	..	1	2
Pemfigo, eczema, ecc.	36	35	4	2	43	21	4	8	14	19	2	1	..	2
Sclerema.	11	12	2	6	10	8	..	3
Malattie delle ossa (1)	2	5	1	1	..	4	5	2	..	2	3	2	4
Tumori maligni idem.	1	1	1
Malattie delle articolazioni.	3	1	3	2	..	1
Male di Pott.	1	1	1
Reumatismo articolare acuto	3	2	4	2	3	2	4
Id. cronico	1	1	1	..	1
Psoite	1	1	1	1
Atrofia muscolare progressiva.	1	3	1	1
Morti accident. in stato d'ubbriac.
Morti per altre cause accidentali	4	5	3	1	22	32	1	1	130	107	4	3	53	43	53	13
Avvelenamenti acuti accidentali.	2	1	..	2	2
Id. cronici accident.
Id. professionali.
Alcoolismo
Suicidi	7
Omicidi	1	1	2	1	..	1	3	1	6	23
Cause ignote o non specificate.	2	191	195	12	12	272	326	12	17	51	42	22	18
Totale generale.	3 298	2 685	460	555	10 092	9 241	861	1 072	12 949	12 859	622	531	2 257	2 190	801	869

(1) Esclusi i tumori maligni.

Anno 1888.

E T A																				T O T A L E		T O T A L E G E N E R A L E
Da 15 anni a meno di 20 anni		Da 20 anni a meno di 30 anni		Da 30 anni a meno di 40 anni		Da 40 anni a meno di 50 anni		Da 50 anni a meno di 60 anni		Da 60 anni a meno di 80 anni		Da 80 anni in su		Ignota		D E I S E S S I						
Maschi	Femmine	Maschi	Femmine	Maschi	Femmine	Maschi	Femmine	Maschi	Femmine	Maschi	Femmine	Maschi	Femmine	Maschi	Femmine	Maschi	Femmine					
Maschi	Femmine	Maschi	Femmine	Maschi	Femmine	Maschi	Femmine	Maschi	Femmine	Maschi	Femmine	Maschi	Femmine	Maschi	Femmine	Maschi	Femmine					
..	5	..	2	7	7			
..	1	..	7	..	9	..	3	20	20			
6	2	9	9	12	10	23	13	28	16	62	50	10	18	298	265	563				
..	..	1	1	2	..	3	2	2	3	13	8	5	2	27	19	46				
..	1	..	2	8	8			
..	1	1	2	1	2	3	5				
..	1	1	1	1	..	3	..	3	2	12	8	20				
..	1	1	1	..	1	..	1	..	1	110	93	203				
..	23	29	52				
2	..	7	4	6	1	6	1	6	1	13	2	3	59	24	83				
1	2	1	1	2	..	3	2	2	1	11	7	18				
2	1	6	3	6	2	2	..	2	1	3	5	1	28	16	44				
3	..	3	3	..	1	2	9	6	15				
2	..	1	4	7	5	4	5	11	3	12	16	2	2	46	48	94				
..	4	3	2	2	3	6	15	39	2	9	1	31	59	90				
1	1	2	1	2	..	2	9	3	12				
..	1	2	4	7	11				
..	..	1	1	1	5	1	6				
47	3	109	12	74	7	65	31	60	25	93	76	21	32	2	..	741	391	1 132				
1	2	2	3	2	..	2	..	2	..	1	14	8	22				
..			
..			
..	2	..	7	..	6	1	16	31	1	32				
7	5	25	7	12	4	15	1	12	2	9	4	..	1	2	..	82	24	106				
23	2	90	10	60	3	35	4	24	6	15	7	2	261	36	297				
22	13	44	37	34	44	45	33	61	55	144	190	21	32	11	..	944	1 014	1 958				
709	824	1 788	1 977	1 822	1 740	2 259	1 674	2 588	1 762	6 835	7 293	1 722	2 526	27	15	49 090	47 813	96 903				

Segue COMPARTIMENTO DELLA SICILIA.

Anno 1888.

Table with columns for CAUSE DI MORTE, Dalla nascita a 30 giorni, Da 1 mese a meno di 1 anno, Da 1 anno a meno di 5, Da 5 anni a meno di 10 anni, and Da 10 anni a meno di 15 anni. Each category is further divided into Legittimi and Illegittimi, and then by sex (Maschi, Femmine).

Segue COMPARTIMENTO

Table listing various causes of death (e.g., Scorbuto, Marasmo senile, Pellagra, Gotta, Diabete mellito, Tumori maligni disseminati, Apoplessia e congestione cerebr., Meningite semplice, Meningite tubercolare, Encefalite, Idrocefalo, Mielite, Meningite spinale, Tabes dorsale, Tumori cerebrali, Epilessia, Corea, Tetano, Convulsioni, Demenza paralitica, Successioni della pazzia, Mal. degli occhi, Tumori maligni idem, Malattie degli orecchi, Malattie delle fosse nasali, Malattie della trachea e laringe, Crup non difterico, Malattie dei bronchi, Mal. della pleura e del mediastino) with corresponding counts for each age group and sex.

(1) Esclusi i tumori maligni.

Anno 1888.

Table with columns for ETÀ (Da 15 anni a meno di 20 anni, Da 20 anni a meno di 30 anni, Da 30 anni a meno di 40 anni, Da 40 anni a meno di 50 anni, Da 50 anni a meno di 60 anni, Da 60 anni a meno di 80 anni, Da 80 anni in su, Ignota), TOTALE DEI SESSI (Maschi, Femmine), and TOTALE GENERALE.

DELLA SARDEGNA.

Table listing causes of death for Sardinia, with columns for age groups, sex, and total counts.

Anno 1888.

CAUSE DI MORTE	Dalla nascita a 30 giorni		Da 1 mese a meno di 1 anno				Da 1 anno a meno di 5				Da 5 anni a meno di 10 anni		Da 10 anni a meno di 15 anni	
	Legittimi		Illegittimi		Legittimi		Illegittimi		Legittimi		Illegittimi			
	Maschi	Femmine	Maschi	Femmine	Maschi	Femmine	Maschi	Femmine	Maschi	Femmine	Maschi	Femmine	Maschi	Femmine

Segue COMPARTIMENTO

Congestione ed apoplezia pulm.	3	1	2	2	4	4	1	1	1
Pneumonite acuta	6	5	..	1	46	27	1	4	59	44	2	3	21	26	8
Pneumonite cronica
Tubercolosi polmonare	7	3	1	..	5	16	..	2	4	4	3
Malattie della tiroide
Asma	1	2	3	1	3	3	1	1
Adenite ed adenia toracica (1)	1	1	2	2	1	..	1
Tumori maligni del torace
Affezioni del diaframma	..	1
Malattie delle arterie	3	1	1	..	2
Id. delle vene	1	1	..
Id. dei vasi linfatici	1
Cangrena degli arti
Malattie del cuore	8	6	1	1	3	1	..	1	4	3	..	1	2	2	4
Id. del pericardio	1	2	2	1	3	..
Angina pectoris	1	2	1	1	..	1
Sineope	1	1	3	4	1	1
Malattie della bocca (1)	4	1	3	3	2	1	1	1	1
Tumori maligni idem
Malattie della lingua (1)	1
Tumori maligni idem
Malattie della parotide (1)	2	3	5	2	1	1	..
Tumori maligni idem
Malat. delle tons. farin. ed esof (1)	7	3	..	1	19	10	35	31	1	3	5	6	2
Tumori maligni idem	1
Mal dello stomaco	Gastrite	5	3	..	9	16	2	1	18	12	..	1	1	3	1
	Ulcera rotonda	2	4
	Ascenso, restring. pilorico	1	..
	Tumori maligni	1
Malattie del fegato	Epatite, cirrosi	1	1	1	1	3	1	..	10	3	..	2	11	6	6
	Atrofia gialla acuta
	Ascenso
	Tumori maligni
	Echinococchi	1
Calcoli biliari	1	..	
Itterizia	3	1	1	..	4	2	2	..	4	1	2	..	1

(1) Esclusi i tumori maligni.

Anno 1888.

E T A																								T O T A L E		T O T A L E DEI S E S S I	T O T A L E G E N E R A L E
Da 15 anni a meno di 20 anni		Da 20 anni a meno di 30 anni		Da 30 anni a meno di 40 anni		Da 40 anni a meno di 50 anni		Da 50 anni a meno di 60 anni		Da 60 anni a meno di 80 anni		Da 80 anni in su		Ignota		Maschi	Femmine										
Maschi	Femmine	Maschi	Femmine	Maschi	Femmine	Maschi	Femmine	Maschi	Femmine	Maschi	Femmine	Maschi	Femmine	Maschi	Femmine												

DELLA SARDEGNA.

1	..	4	3	5	..	1	2	5	1	8	3	3	37	18	55
13	17	101	50	110	35	151	55	179	63	277	168	40	40	1 014	553	1 567
..	8	2	20	3	18	17	59	56	18	11	123	89	212
13	40	66	100	61	77	41	50	24	35	26	35	2	2	253	389	642
..
..	2	..	1	1	1	3	1	4	1	13	19	4	4	33	36	69
..	1	4	5	9
..	1	2	1	3
..	1	2	2
..	3	..	3	2	2	3	..	6	5	..	3	17	17	34
..	1	1	..	1	1	4	2	6
..	1	1
..	1	3	3	1	4	4	8
5	1	6	5	10	9	18	17	19	28	65	95	12	22	157	199	556
1	1	3	4	2	4	3	1	5	3	7	19	2	7	27	41	74
..	1	..	1	1	..	2	7	4	11
..	1	1	..	2	3	1	..	3	2	11	11	4	3	27	26	53
..	11	6	17
..	1	1	2
..	1	1
..	10	11	24
..
1	3	1	1	2	1	2	..	7	2	2	84	62	146
..	1	1	2	1	3
1	1	..	2	2	3	3	4	4	4	17	15	5	4	68	70	138
..	11	5	16
..	2	..	2
..	1	1	9	8	17
1	2	10	13	13	10	24	7	52	16	39	29	5	3	176	95	271
..	4	..	4
..	1	1	..	1
..	2	4	6
..	2	1	3
..	2	2	4
..	..	1	22	5	27

Anno 1888.

CAUSE DI MORTE	Dalla nascita a 30 giorni		Da 1 mese a meno di 1 anno				Da 1 anno a meno di 5				Da 5 anni a meno di 10 anni		Da 10 anni a meno di 15 anni				
	Legittimi		Illegittimi		Legittimi		Illegittimi		Legittimi		Illegittimi						
	Maschi	Femmine	Maschi	Femmine	Maschi	Femmine	Maschi	Femmine	Maschi	Femmine	Maschi	Femmine	Maschi	Femmine			
Malattie della milza (1)	2	3	1	3	1	3	1	..	
Tumori maligni idem	
Malattie del pancreas (1)	
Tumori maligni idem	
Malattie degli intestini	Enterite e diarrea	23	16	3	3	189	162	19	14	276	247	16	13	30	30	13	8
	Emorragia	1
	Volvolo	1	1	1	2	..
	Ascenso, restring. intestinale
	Tumori maligni
Ernie	1	1	1
Parassiti	14	21	3	1	46	48	4	1	8	10	2	2	..
Tabe mesenterica	1	16	16	..	1	39	41	2	..	7	7	
Peritonite	..	3	1	1	1	4	4	..	1	
Idrope-ascite	1	..	3	2	4	1	1	1	13	8	7	3	
Tumori addominali (1)	1	
Id. maligni idem	
Malattie dei reni (1)	1	2	1	1	4	7	1	..	10	3	..	4	
Tumori maligni idem	1	
Malattie della vescica (1)	2	1	1	
Tumori maligni idem	
Malattie dell'uretra e prostata (1)	
Tumori maligni idem	
Malattie delle capsule soprarren.	
Malattie dei testicoli (1)	1	1	
Tumori maligni idem	
Malattie dell'ovaia (1)	
Tumori maligni idem	
Malattie dell'utero e vagina (1)	1	2	
Tumori maligni idem	
Malattie delle mammelle (1)	
Tumori maligni idem	
Gravidanza estrauterina	
Metrorragia dopo il parto	
Distocia	
Eclampsia puerperale	
Febbre puerperale	
Pelvi e metropertonite puerperale	

(1) Esclusi i tumori maligni.

Anno 1888.

E T À																T O T A L E		T O T A L E
Da 15 anni a meno di 20 anni		Da 20 anni a meno di 30 anni		Da 30 anni a meno di 40 anni		Da 40 anni a meno di 50 anni		Da 50 anni a meno di 60 anni		Da 60 anni a meno di 80 anni		Da 80 anni in su		Ignota		T O T A L E		
Maschi	Femmine	Maschi	Femmine	Maschi	Femmine	Maschi	Femmine	Maschi	Femmine	Maschi	Femmine	Maschi	Femmine	Maschi	Femmine	Maschi	Femmine	
1	1	3	4	2	3	2	3	4	16	21	37
..	1	1	..	1
..	1	1	1
..
7	7	17	16	17	24	37	26	34	35	120	131	31	56	1	1	833	789	1 622
..	..	1	1	1	4	1	2	1	8	4	12
2	1	2	2	3	3	4	5	1	16	12	28
..	1	1	1	1	2
..	1	1	..	1
..	1	3	4	4	3	13	3	29	7	9	61	18	79
..	77	83	160
2	2	2	..	1	1	2	5	4	2	2	2	2	..	1	..	78	78	156
..	2	2	8	4	6	5	3	2	6	9	6	2	4	29	45	74
4	3	8	8	10	19	12	14	18	22	34	34	3	2	..	1	118	118	236
..	..	1	1	2	3	3	5	8
..	3	..	1	4	4
5	1	8	4	2	4	4	2	12	2	21	12	2	1	71	43	114
..	1	..	1
..	1	..	1	8	..	18	2	10	1	39	6	45
..	3	..	3
..	1	4	..	4
..
..
..	2	..	2
..
..	1	..	1	3	5	5
..	3	3	3
..	2	..	4	..	9	..	8	..	4	..	2	32	32
..	4	..	4	..	4	..	4	..	2	14	14
..	1	1	1
..	3	..	5	..	1	9	9
..	..	1	1	2	2
..	1	..	16	..	24	..	12	53	53
..	3	..	2	5	5
..	2	..	2	4	4
..	3	..	36	..	40	..	8	87	87
..	4	..	40	..	43	..	2	59	59

DELLA SARDEGNA.

Table with columns for CAUSE DI MORTE, age groups (Dalla nascita a 30 giorni, Da 1 mese a meno di 1 anno, etc.), and sex (Maschi, Femmine). Includes a 'REGNO.' section and a 'TOTALE DEI SESSI' column.

(1) Esclusi i tumori maligni.

CAUSE DI MORTE	Dalla nascita a 30 giorni																Da 1 mese a meno di 1 anno								Da 1 anno a meno di 5				Da 5 anni a meno di 10 anni		Da 10 anni a meno di 15 anni		ETÀ																TOTALE DEI SESSI		TOTALE GENERALE
	Legittimi				Illegittimi				Legittimi				Illegittimi				Legittimi		Illegittimi																																
	Maschi		Femmine		Maschi		Femmine		Maschi		Femmine		Maschi		Femmine		Maschi		Femmine		Maschi		Femmine		Maschi		Femmine		Maschi		Femmine		Maschi		Femmine		Maschi		Femmine												
	Maschi	Femmine	Maschi	Femmine	Maschi	Femmine	Maschi	Femmine	Maschi	Femmine	Maschi	Femmine	Maschi	Femmine	Maschi	Femmine	Maschi	Femmine	Maschi	Femmine	Maschi	Femmine	Maschi	Femmine	Maschi	Femmine	Maschi	Femmine	Maschi	Femmine	Maschi	Femmine	Maschi	Femmine	Maschi	Femmine	Maschi	Femmine	Maschi	Femmine	Maschi	Femmine									
Tumori maligni della pelle . . .	4	4	2	..	6	5	..	1	8	6	1	3	1	..	1	..	6	6	9	9	29	22	52	33	149	115	30	34	298	238	536																
Lupo	4	1	..	2	4	..	2	..	4	..	1	..	1	2	..	1	..	4	5	2	2	3	1	2	7	6	8	4	27	40	67																	
Elefantiasi degli arabi	2	1	2	1	1	1	3	3	2	1	3	2	1	3	..	1	..	7	15	22																	
Favo	5	1	..	1	15	10	1	..	15	19	..	1	1	4	3	4	8	2	13	10	18	5	23	14	55	15	4	5	165	91	256																
Pemfigo, eczema, ecc.	130	122	21	17	231	192	31	47	114	126	7	6	7	11	3	4	3	6	4	2	8	11	7	3	32	21	1	4	1	1	602	573	1 175																
Sclerema	1 277	1 043	201	154	165	163	23	22	16	12	2	1	1 684	1 395	3 079																	
Malattie delle ossa (1)	1	9	8	..	26	42	1	4	48	51	7	2	61	57	62	56	47	53	109	75	72	72	77	65	73	59	129	100	17	13	..	1	733	659	1 392																
Tumori maligni idem	1	1	1	..	3	3	3	2	1	5	6	3	11	6	10	9	11	7	23	12	60	45	5	4	135	97	232																	
Malattie delle articolazioni . . .	1	1	13	9	1	..	29	29	1	1	30	24	22	33	25	42	64	38	40	50	23	29	36	40	65	78	4	7	354	381	735																
Male di Pott	1	2	3	2	2	..	14	19	2	..	15	20	21	16	23	17	43	23	25	22	17	32	10	21	16	12	1	193	186	379																	
Reumatismo articolare acuto . . .	6	2	1	..	17	17	1	5	31	26	3	1	25	30	35	31	30	16	38	41	51	48	53	53	50	67	68	75	6	7	415	419	834																
Id. cronico	2	3	2	..	1	3	2	2	1	9	7	13	19	58	38	75	196	398	25	63	1	..	297	621	918																
Psorite	1	3	5	1	2	1	2	3	2	..	2	9	11	4	5	5	11	5	8	7	10	6	61	42	103																
Atrofia muscolare progressiva . .	2	2	3	4	2	1	5	5	1	1	1	1	..	1	1	2	3	6	12	11	11	30	22	3	3	67	66	133																	
Morti accident. in stato d'ubriac.	1	..	1	..	1	..	6	..	6	..	11	..	11	..	11	2	1	49	2	51																	
Morti per altre cause accidentali	46	43	13	16	189	182	11	15	1 231	1 048	48	63	529	402	461	141	454	81	835	158	720	155	713	199	728	225	1 341	712	197	198	29	4	7 545	3 642	11 187																
Avvelenamenti acuti accidentali.	..	2	4	2	10	7	5	6	5	4	4	5	8	7	7	4	10	3	7	1	9	6	1	..	1	70	48	118																	
Id. cronici accident.	1	..	1	..	1	1	..	4	..	4																	
Id. professionali	1	..	1	..	2	..	2	1	2	..	5	1	9	1	..	23	2	25																	
Alcoolismo	8	1	46	3	93	11	90	12	142	9	7	..	1	..	387	36	423																	
Suicidi	1	2	63	27	317	77	184	51	220	62	203	46	273	44	10	1	9	..	1 280	310	1 590																	
Omicidi	1	2	4	4	6	2	..	2	12	6	3	1	16	5	22	5	123	16	465	55	322	25	219	28	126	23	108	29	3	1	3	..	1 433	204	1 637																
Cause ignote o non specificate . .	6	3	2	2	1 431	1 218	108	118	2 027	2 308	161	166	490	572	218	245	181	205	414	523	392	500	506	528	697	690	1 455	1 697	174	216	240	198	8 502	9 189	17 691																
Totale generale . . .	44 470	36 696	5 430	4 819	65 294	55 921	5 425	5 493	80 343	78 494	4 426	4 527	16 817	17 474	6 526	7 767	7 091	8 596	18 374	20 884	15 486	19 807	19 853	18 553	26 081	22 425	80 615	80 880	20 134	21 071	366	293	416 731	403 700	820 431																

(1) Esclusi i tumori maligni.

TAV. III. — MORTI PER ALCUNE MALATTIE PREDOMINANTI CLASSIFICATE PER CIRCONDARI O DISTRETTI, TENENDO DIVISO IL COMUNE CAPOLUOGO DAGLI ALTRI COMUNI.

Anno 1888.

Anno 1888.

CIRCONDARI O DISTRETTI	COMUNI CAPOLUOGHI														ALTRI COMUNI														CIRCONDARI O DISTRETTI
	Popolazione calcolata al 31 dicem. 1888 (*)	Totale dei morti (e- clusi i nati morti) nel 1888	NUMERO DEI MORTI PER												Popolazione calcolata al 31 dicem. 1888 (*)	Totale dei morti (e- clusi i nati morti) nel 1888	NUMERO DEI MORTI PER												
			Vaiuolo	Morbillo	Scarlattina	Febbre tifoidea, migliare e tifo	Difterite	Febbri da malaria	Sifilide	Pneumonie cru- posa	Tubercolosi ge- nerale e pol- monare	Tubercol. menin- gea, scrofola, tubo mesente- rica e artrite fungosa	Pellagra	Malattie di gravi- danza, parto e puerperio			Vaiuolo	Morbillo	Scarlattina	Febbre tifoidea, migliare e tifo	Difterite	Febbri da malaria	Sifilide	Pneumonie cru- posa	Tubercolosi ge- nerale e pol- monare	Tubercol. menin- gea, scrofola, tubo mesente- rica e artrite fungosa	Pellagra	Malattie di gravi- danza, parto e puerperio	
Alessandria	66 587	1 777	40	42	..	22	12	151	202	35	9	21	98 390	2 165	22	19	4	46	41	2	2	208	138	58	5	20	Alessandria.
Aequi	12 222	318	22	3	1	5	9	..	1	35	30	4	..	4	99 417	2 769	24	236	6	65	123	3	1	259	132	28	11	27	Aequi.
Asti	34 338	882	7	5	3	14	83	1	2	68	70	5	..	6	140 213	3 170	13	50	8	75	131	6	1	284	152	31	3	38	Asti.
Casale Monferrato	29 585	831	2	32	3	31	20	6	..	48	81	22	..	2	131 173	2 711	2	23	5	94	75	10	..	229	215	28	4	32	Casale Monferrato.
Novi Ligure	15 070	358	2	1	..	14	8	34	26	6	1	6	73 022	1 875	43	55	4	32	71	5	..	154	99	23	13	20	Novi Ligure.
Tortona	15 142	462	..	110	..	7	2	25	26	5	1	5	51 778	1 220	2	46	1	15	5	1	..	75	51	17	7	11	Tortona.
Cuneo	27 616	724	1	..	1	16	20	4	1	91	65	12	1	4	159 394	4 136	11	17	4	86	92	8	2	408	246	45	9	46	Cuneo.
Alba	13 895	340	..	20	4	6	21	..	1	42	11	3	..	2	128 598	3 210	..	56	68	105	145	5	3	306	115	33	10	36	Alba.
Mondovi	18 931	490	2	17	1	12	17	1	..	34	38	4	..	3	140 779	3 402	18	44	9	107	131	12	4	301	146	40	..	39	Mondovi.
Saluzzo	15 777	431	4	1	..	11	17	46	52	4	..	4	* 143 172	3 658	22	19	62	140	103	3	4	331	212	36	16	30	Saluzzo.
Novara	35 870	1 207	3	75	42	33	15	13	10	103	118	17	13	17	207 822	5 168	10	443	274	164	125	161	1	445	295	104	17	73	Novara.
Biella	17 118	401	..	2	2	19	12	1	..	51	18	6	..	4	147 801	3 338	2	27	37	101	99	16	7	365	169	39	1	54	Biella.
Domodossola	3 780	75	1	1	5	8	1	..	1	* 80 677	659	15	9	2	..	2	35	52	2	1	8	Domodossola.
Pallanza	4 835	118	..	2	1	10	1	1	1	3	19	1	68 545	1 640	14	17	20	11	5	..	2	99	129	17	..	4	Pallanza.
Varallo	3 198	101	1	1	13	18	2	..	1	* 29 099	622	8	11	1	76	47	7	1	3	Varallo.
VerCELLI	30 223	883	..	2	7	22	7	3	..	104	131	29	3	11	136 282	2 831	1	46	49	82	111	52	..	323	151	76	2	38	VerCELLI.
Torino	286 281	7 230	18	38	40	69	174	10	18	1 004	741	122	7	83	310 574	7 105	1	43	54	205	125	24	4	621	411	74	16	60	Torino.
Aosta	* 7 437	250	..	11	..	6	2	..	1	14	18	6	..	1	75 407	1 711	1	3	30	10	6	1	..	90	55	3	..	9	Aosta.
Ivrea	11 442	320	..	21	..	12	8	22	17	3	..	3	159 984	4 302	3	127	16	106	74	26	3	344	197	18	13	13	Ivrea.
Pinerolo	17 259	407	..	1	1	20	6	3	2	26	27	7	..	3	* 116 094	2 647	1	8	3	59	29	..	2	158	136	18	1	16	Pinerolo.
Susa	4 529	95	1	3	2	5	1	83 648	2 140	3	3	2	21	66	195	82	32	2	20	Susa.
Genova	193 375	4 993	149	28	6	105	49	3	19	601	510	103	..	42	221 501	5 080	57	124	6	130	165	4	2	518	487	81	3	71	Genova.
Albenga	5 100	130	4	1	12	13	3	..	1	53 642	1 286	9	78	4	24	19	1	2	138	84	16	..	13	Albenga
Chiavari	12 243	271	..	1	..	9	10	36	31	6	..	2	* 98 623	2 371	2	97	..	32	47	9	2	262	136	28	..	30	Chiavari.
Savona	33 589	892	7	18	..	14	36	1	7	97	96	14	..	5	66 988	1 679	14	71	5	45	101	..	7	212	105	19	1	33	Savona.
Spezia	36 621	1 205	60	51	11	39	35	..	2	122	100	19	..	12	74 299	2 242	28	109	20	55	40	5	..	201	119	26	1	15	Spezia.
Porto Maurizio	* 6 827	144	1	1	1	8	18	7	51 832	1 256	50	1	..	14	2	1	3	93	100	14	..	10	Porto Maurizio.
San Remo	21 692	296	7	11	63	9	..	9	58 231	1 389	..	25	7	17	21	..	1	92	118	19	..	11	San Remo.

(1) Le cifre di popolazione furono calcolate, supponendo che l'aumento medio annuale della popolazione avvenuto dal 31 dicembre 1881 al 31 dicembre 1888 sia stato identico a quello che si è ottenuto fra il censimento del 1871 e quello del 1881. Per i comuni nei quali la cifra di popolazione è contrassegnata con asterisco, si è indicata la popolazione censita al 31 dicembre 1881, perchè in essi la popolazione censita dopo il 1881. Nel calcolare le cifre di popolazione si è tenuto conto delle variazioni di territorio avvenute dal 1882 al 1888.

Anno 1888.

Anno 1888.

CIRCONDARI O DISTRETTI	COMUNI C.APOLUOGHI														ALTRI COMUNI														CIRCONDARI O DISTRETTI
	Popolazione calcolata al 31 dicembre 1888	Totale dei morti (e- clusi i nati morti) nel 1888	NUMERO DEI MORTI PER												Popolazione calcolata al 31 dicembre 1888	Totale dei morti (e- clusi i nati morti) nel 1888	NUMERO DEI MORTI PER												
			Valuolo	Morbillo	Scarlattina	Febbre tifoidica, migliare e tifo	Difterite	Febbri da malaria	Sifilide	Pneumonite cru- posa	Tubercolosi ge- nerali e pol- monari	Tubercol. meningea, scrofola, tubercol. mesen- terica e artrite fungosa	Pellagra	Malattie di gravi- danza, parto e puerperio			Valuolo	Morbillo	Scarlattina	Febbre tifoidica, migliare e tifo	Difterite	Febbri da malaria	Sifilide	Pneumonite cru- posa	Tubercolosi ge- nerali e pol- monari	Tubercol. meningea, scrofola, tubercol. mesen- terica e artrite fungosa	Pellagra	Malattie di gravi- danza, parto e puerperio	
Bergamo	41 447	1 325	1	12	..	22	8	..	11	79	127	38	22	8	194 646	4 990	24	9	44	110	27	1	5	369	292	186	80	58	Bergamo
Clusone	3 005	97	3	5	6	3	1	2	54 027	1 353	8	..	3	35	7	3	..	94	60	30	19	18	Clusone.
Treviglio	14 261	350	4	2	..	10	2	16	10	9	3	2	99 282	2 860	9	42	25	81	13	8	..	195	110	88	48	24	Treviglio.
Brescia	64 688	2 060	2	11	30	30	26	6	12	176	216	44	66	21	165 222	4 102	2	25	71	163	100	18	2	254	201	121	76	47	Brescia
Breno	3 387	77	1	3	7	1	56 531	1 449	17	24	71	24	24	1	..	142	73	39	12	20	Breno.
Chiari	11 133	333	8	12	19	23	2	9	5	66 049	1 623	1	1	28	48	12	5	3	71	84	46	25	15	Chiari.
Salò	* 4 585	117	1	14	9	..	1	..	55 940	1 359	1	18	11	47	31	3	1	93	91	25	41	20	Salò.
Verolanuova	* 5 067	130	5	3	..	2	..	6	7	2	3	..	50 387	1 246	20	4	36	38	15	7	..	74	64	43	40	11	Verolanuova.
Como	31 642	916	12	9	..	18	7	..	12	83	117	36	14	10	219 503	5 209	37	138	71	101	101	2	5	362	389	176	21	69	Como
Lecco	8 842	211	2	1	13	21	2	..	1	122 188	2 826	16	16	7	50	38	1	4	194	242	61	15	30	Lecco.
Varese	15 022	358	2	16	2	2	8	1	..	46	42	16	3	2	146 295	2 904	32	42	12	77	45	..	4	200	227	77	6	25	Varese.
Cremona	32 660	1 492	5	15	1	31	18	5	7	136	165	51	48	11	* 141 828	3 262	10	21	79	70	57	10	3	211	132	103	49	23	Cremona
Casalmaggiore	* 15 648	443	2	15	29	1	..	32	27	12	3	7	* 26 533	560	8	2	22	14	4	2	..	30	21	18	7	4	Casalmaggiore.
Crema	9 582	327	..	1	..	23	2	1	..	43	25	12	4	8	78 480	1 922	2	26	10	96	11	42	..	137	110	45	29	20	Crema.
Mantova	29 049	1 036	21	7	1	11	2	4	25	49	100	42	11	2	60 285	1 119	14	16	5	49	11	25	..	93	53	28	8	9	Mantova
Asola	6 364	155	4	1	..	7	1	5	5	3	4	1	10 507	216	..	2	..	8	..	1	..	13	11	1	5	1	Asola.
Bozzolo	4 323	116	4	1	9	13	7	..	1	* 23 908	490	3	20	4	8	1	29	28	7	4	4	Bozzolo.
Canneto sull'Oglio	* 3 627	86	3	3	7	1	..	2	* 7 818	204	4	8	8	4	..	6	12	4	6	..	Canneto sull'Oglio.
Castiglione delle Stiviere * 5 251	132	8	2	1	..	4	3	2	..	2	* 8 458	169	1	8	2	12	10	6	2	3	Castiglione delle Stiviere
Gonzaga	7 848	137	..	4	4	3	4	6	3	..	2	34 380	766	3	..	49	14	8	4	..	66	37	15	8	4	Gonzaga.
Ostiglia	7 116	206	38	33	1	2	1	8	12	2	5	2	7 870	169	..	1	..	10	2	9	15	8	1	1	Ostiglia.
Revere	* 3 803	103	..	8	..	3	10	8	6	..	0	* 20 075	494	9	4	4	45	9	1	..	34	33	11	7	12	Revere.
Sermide	7 077	140	6	2	5	16	2	1	..	12 873	329	10	..	8	14	17	1	..	32	26	5	7	4	Sermide.
Viadana	15 953	347	1	15	..	2	..	11	15	8	2	2	13 810	345	..	1	..	19	9	..	1	25	14	10	2	3	Viadana.
Volta Mantovana	* 4 184	91	7	9	10	2	..	1	9 578	211	..	1	1	6	4	1	..	24	11	1	3	2	Volta Mantovana.
Milano	373 295	10 883	557	213	78	289	230	7	48	1 015	1 156	290	37	51	176 734	4 950	130	126	106	134	96	21	2	386	269	147	38	39	Milano
Abbiategrasso	10 803	462	1	70	6	5	69	1	..	25	23	19	..	1	97 462	2 907	47	393	34	49	50	11	3	205	132	66	20	28	Abbiategrasso.
Gallarate	9 116	197	8	6	9	15	1	..	2	158 208	4 304	41	81	23	139	79	9	3	263	281	141	36	36	Gallarate.
Lodi	25 887	788	50	6	1	25	2	11	..	53	72	16	7	11	148 377	3 698	43	89	17	93	34	31	4	293	206	90	67	25	Lodi.
Monza	30 175	883	7	19	4	14	59	28	64	5	..	4	169 044	5 293	74	96	31	148	178	3	4	315	385	177	66	33	Monza.

Anno 1888.

Anno 1888.

CIRCONDARI O DISTRETTI	COMUNI CAPOLUOGHI															ALTRI COMUNI															CIRCONDARI O DISTRETTI
	Popolazione calcolata al 31 dicembre 1888	Totale dei morti (e- clusi i nati morti) nel 1888	NUMERO DEI MORTI PER													Popolazione calcolata al 31 dicembre 1888	Totale dei morti (e- clusi i nati morti) nel 1888	NUMERO DEI MORTI PER													
			Varuolo	Morbillo	Scarlattina	Febbre tifoidea, migitare e tifo	Difterite	Febbri da malaria	Sifilide	Pneumonie eru- posa	Tubercolosi ge- nerale e pol- monare	Tubercol. membr- gea, scrotola, tabe mesente- rica e artrite fungosa	Pellagra	Malattie di gravi- danza, parto e puerperio	Varuolo			Morbillo	Scarlattina	Febbre tifoidea, migitare e tifo	Difterite	Febbri da malaria	Sifilide	Pneumonie eru- posa	Tubercolosi ge- nerale e pol- monare	Tubercol. membr- gea, scrotola, tabe mesente- rica e artrite fungosa	Pellagra	Malattie di gravi- danza, parto e puerperio			
			Valuolo	Morbillo	Scarlattina	Febbre tifoidea, migitare e tifo	Difterite	Febbri da malaria	Sifilide	Pneumonie eru- posa	Tubercolosi ge- nerale e pol- monare	Tubercol. membr- gea, scrotola, tabe mesente- rica e artrite fungosa	Pellagra	Malattie di gravi- danza, parto e puerperio	Valuolo			Morbillo	Scarlattina	Febbre tifoidea, migitare e tifo	Difterite	Febbri da malaria	Sifilide	Pneumonie eru- posa	Tubercolosi ge- nerale e pol- monare	Tubercol. membr- gea, scrotola, tabe mesente- rica e artrite fungosa	Pellagra	Malattie di gravi- danza, parto e puerperio			
Pavia	34 599	1 251	97	14	..	63	3	3	8	91	131	28	1	11	121 138	2 601	96	110	43	67	23	29	1	177	118	79	36	21	Pavia.		
Bobbio	* 4 545	122	2	8	..	5	6	7	2	* 31 665	826	11	50	5	22	5	..	1	92	35	2	4	6	Bobbio.		
Mortara	8 602	151	4	3	11	12	1	..	1	159 172	2 875	52	29	23	51	27	36	3	253	141	60	21	24	Mortara.		
Voghera	17 361	583	..	32	6	12	7	..	1	45	73	8	3	5	110 191	2 722	50	132	47	87	30	10	..	223	211	71	21	18	Voghera.		
Sondrio	7 357	130	2	1	11	10	4	120 222	2 453	3	..	9	74	76	12	1	257	126	65	9	21	Sondrio.		
Belluno	15 766	426	15	28	1	1	59	23	9	10	3	30 600	693	3	29	4	30	8	4	1	81	41	9	9	11	Belluno.		
Agordo	* 3 038	46	6	4	2	* 19 686	368	..	4	..	17	..	1	..	33	17	4	..	1	Agordo.		
Auronzo	4 269	82	1	..	1	..	14	8	3	16 326	350	4	9	10	2	..	37	12	8	1	2	Auronzo.		
Feltre	12 658	378	..	11	1	4	7	1	..	20	25	5	13	3	25 670	610	4	6	6	13	1	3	1	44	37	12	6	3	Feltre.		
Fonzaso	* 4 416	81	3	5	2	1	3	1	* 13 235	424	21	12	26	9	2	5	Fonzaso.		
Longarone	* 3 344	69	1	11	4	3	..	1	* 7 773	159	2	1	23	10	2	Longarone.		
Pieve di Cadore	3 419	61	1	6	4	2	* 15 185	382	3	..	29	12	1	1	..	18	32	7	..	5	Pieve di Cadore.		
Padova	76 811	2 203	1	21	2	52	11	4	27	127	241	152	46	13	75 967	1 489	..	11	6	49	27	7	2	126	72	39	40	9	Padova.		
Campo San Piero	3 941	88	6	6	1	16	1	41 102	732	37	8	8	..	36	38	41	20	11	Campo San Piero.		
Cittadella	9 522	250	..	4	..	4	5	5	..	28	12	7	9	1	28 371	617	4	10	2	12	39	7	1	61	33	11	18	3	Cittadella.		
Conselve	5 207	120	3	..	1	..	3	3	..	6	..	23 493	511	..	2	..	32	3	6	1	17	32	7	19	4	Conselve.		
Este	11 054	339	..	1	..	2	5	20	25	6	20	1	37 574	793	..	9	..	16	3	9	..	41	41	26	15	2	Este.		
Monselice	11 016	373	..	11	..	16	2	3	..	10	34	11	7	1	23 970	572	..	1	..	20	1	3	..	26	31	19	12	4	Monselice.		
Montagnana	10 520	256	1	2	..	8	3	2	..	10	17	5	..	3	27 080	577	..	18	..	28	6	4	..	38	28	3	6	5	Montagnana.		
Pieve di Sacco	8 847	246	12	3	6	..	19	31	5	19	1	28 879	609	..	2	..	39	7	14	..	27	40	11	15	5	Pieve di Sacco.		
Rovigo	11 991	358	..	13	1	3	..	11	53	12	11	..	32 711	852	4	2	1	12	8	10	..	57	61	36	20	5	Rovigo.		
Adria	17 110	452	3	2	1	4	..	4	1	14	32	31	10	6	29 882	764	3	7	1	22	5	19	..	66	35	25	10	6	Adria.		
Ariano nel Polesine	6 356	203	5	24	..	26	1	11	..	8	2	1	..	2	15 726	291	3	16	..	13	..	6	..	21	16	13	4	1	Ariano nel Polesine.		
Badia Polesine	6 748	156	..	2	..	1	13	14	5	3	3	17 773	372	..	3	..	8	10	1	..	25	17	8	6	3	Badia Polesine.		
Lendinara	7 579	179	2	3	5	6	12	7	2	..	16 073	366	1	11	10	4	..	17	22	6	7	..	Lendinara.		
Massa Superiore	4 356	111	2	1	..	3	1	2	1	3	8	1	3	2	19 999	461	2	28	..	13	27	1	..	18	22	9	10	1	Massa Superiore.		
Occhiobello	4 453	130	3	6	17	..	12	11	6	20 761	533	..	1	..	13	15	17	..	74	26	12	5	2	Occhiobello.		
Polesella	3 883	102	1	1	..	2	4	3	4	1	15 393	439	..	2	18	14	11	11	..	23	19	9	13	1	Polesella.		
Treviso	33 534	930	4	24	..	22	15	..	10	103	85	36	51	3	79 076	1 561	2	27	6	51	42	8	2	133	91	33	24	15	Treviso.		
Asolo	6 142	131	..	5	..	2	2	..	1	9	11	8	4	..	29 973	616	..	12	3	8	11	3	..	40	35	12	18	8	Asolo.		
Castelfranco Veneto	12 582	288	..	12	..	8	15	13	16	5	10	1	23 882	529	5	28	..	8	22	1	..	33	22	8	30	5	Castelfranco Veneto.		
Conegliano	9 902	158	4	3	22	16	7	3	..	40 263	650	..	1	1	18	14	3	..	63	46	20	14	6	Conegliano.		

CIRCONDARI O DISTRETTI	COMUNI CAPOLUOGHI													
	Popolazione calcolata al 31 dicembre 1888	Totale dei morti (e- clusi i nati morti) nel 1888	NUMERO DEI MORTI PER											
			Vaiuolo	Morbillo	Scarlattina	Febbre tifoidea, migliare e tifo	Difterite	Febbri da malaria	Sifilide	Pneumonie cru- pota	Tubercolosi ge- nerale e pol- monare	Tubercol. menin- gea, scrofola, tubo mesente- rica e artrite fungosa	Pellagra	Malattie di gravi- danza, parto e puerperio
Montebelluna	9 725	192	10	2	17	6	1	4	..
Oderzo	6 837	120	3	2	1	..	5	9	2	2	..
Valdobbiadene	5 341	135	12	11	3	23	..
Vittorio	16 536	369	20	4	2	..	50	21	16	8	4
Udine	33 826	1 079	..	1	2	30	39	..	41	68	92	26	58	3
Ampezzo	2 071	59	1	1	4	2	1
Cividale del Friuli *	8 205	209	1	1	22	18	..	3	2
Codroipo	5 042	114	1	3	2	12	4	7	1	..
Gemona	7 665	163	6	2	19	2	9	1
Latisana	5 121	155	..	6	..	5	1	8	..	25	12	2	2	..
Maniago	4 778	103	3	10	3
Moggio Udinese	3 623	70	6	1	1	7	10	3
Palmanova	4 649	114	5	3	7	16	1	6	..
Pordenone	11 047	259	7	1	..	5	1	19	28	5	2	12
Sacile	5 473	120	3	7	15	4	..	4	..
San Daniele del Friuli . .	5 897	126	6	1	9	11	..	6	..
San Pietro al Natisono . .	3 091	80	2	1	1	1	..	5	7	2	1	1
San Vito al Tagliamento .	9 027	211	2	4	12	22	12	1	1	2
Spilimbergo	5 133	132	4	6	9	5	3	2
Tarcento	3 883	107	11	8	4	2	2	3	..
Tolmezzo	* 4 316	97	6	4	1	9	4	1	..	1
Venezia	137 555	3 732	4	24	..	66	9	9	11	324	446	109	47	9
Chioggia	29 263	812	..	1	..	37	..	13	1	35	62	17	6	1
Dolo	6 428	189	..	1	..	5	1	4	..	14	20	4	11	2
Mestre	10 047	201	11	1	2	..	20	22	9	1	3
Mirano	8 416	149	5	4	18	12	11	6	..
Portogruaro	9 635	237	..	6	..	9	4	9	..	12	13	1	16	2
San Donà di Piave	9 013	159	..	8	..	7	..	2	..	14	9	5	1	1
Verona	69 930	2 037	3	7	5	53	31	1	9	167	194	41	32	18
Bardolino	2 668	39	3	5	4	1	..	1	..
Caprino Veronese	6 247	156	1	1	29	7	8	3	3
Cologna Veneta	8 094	183	1	3	..	7	14	9	11	3	1	..
Isola della Scala	6 165	145	1	3	7	10	..	14	9	2	2	5
Legnago	15 113	365	3	11	..	15	4	4	..	36	23	14	1	2
San Bonifacio	6 574	161	1	9	1	11	7	6	3	1
Sanguinetto	3 093	53	3	4	1	..	2	..

CIRCONDARI O DISTRETTI	ALTRI COMUNI													
	Popolazione calcolata al 31 dicembre 1888	Totale dei morti (e- clusi i nati morti) nel 1888	NUMERO DEI MORTI PER											
			Vaiuolo	Morbillo	Scarlattina	Febbre tifoidea, migliare e tifo	Difterite	Febbri da malaria	Sifilide	Pneumonie cru- pota	Tubercolosi ge- nerale e pol- monare	Tubercol. menin- gea, scrofola, tubo mesente- rica e artrite fungosa	Pellagra	Malattie di gravi- danza, parto e puerperio
Montebelluna	29 078	624	1	6	3	36	10	4	..	61	42	11	8	7
Oderzo	44 501	702	..	27	..	33	7	2	..	47	53	11	8	4
Valdobbiadene	19 579	493	10	27	1	..	34	23	12	7	2
Vittorio	* 26 454	588	2	16	9	66	34	10	8	5
Udine	42 256	906	4	1	8	24	16	1	1	51	51	14	16	9
Ampezzo	9 087	160	5	1	1	3	6	1	..	7	5	3	13	1
Cividale del Friuli	30 464	682	9	9	5	43	49	26	2	7
Codroipo	18 233	419	3	..	4	13	7	15	14	19	12	3
Gemona	21 880	456	1	..	1	16	3	1	..	26	25	11	12	6
Latisana	12 766	293	..	2	..	9	11	2	..	13	21	19	7	2
Maniago	* 16 795	366	15	5	1	2	15	27	8	8	2
Moggio Udinese	9 492	214	1	1	10	3	1	5	30	11	..	3
Palmanova	21 078	495	1	4	..	12	14	12	..	29	23	16	12	3
Pordenone	52 044	1 023	12	9	15	37	21	5	..	90	62	22	17	12
Sacile	15 094	239	1	..	1	4	3	15	13	6	6	1
San Daniele del Friuli . .	26 892	446	3	14	6	29	35	14	9	7
San Pietro al Natisono . .	11 282	286	4	2	6	..	3	1
San Vito al Tagliamento .	20 657	460	1	..	13	17	19	2	..	39	26	5	4	6
Spilimbergo	28 441	601	2	1	17	7	25	1	..	40	44	6	12	14
Tarcento	25 225	587	60	12	8	42	35	18	4	5
Tolmezzo	32 521	630	..	1	3	19	8	..	1	35	50	12	1	9
Venezia	10 916	223	11	..	7	..	19	20	7	..	1
Chioggia	28 206	625	5	15	..	30	1	37	23	20	9	5
Dolo	29 180	601	..	1	..	27	1	14	..	46	31	32	16	3
Mestre	14 732	302	..	1	..	10	2	1	..	30	20	7	9	1
Mirano	21 790	439	27	3	29	24	8	15	3
Portogruaro	30 266	595	..	9	..	16	6	24	2	83	30	20	1	7
San Donà di Piave	25 607	463	..	5	1	28	4	13	..	29	19	12	5	5
Verona	63 008	1 388	9	14	1	58	44	9	..	123	103	29	7	22
Bardolino	17 259	356	11	1	1	18	11	2	..	12	27	8	8	7
Caprino Veronese	7 685	188	..	1	..	7	25	11	7	..	3	1
Cologna Veneta	17 114	418	9	23	..	13	8	..	1	47	22	8	7	7
Isola della Scala	32 895	812	26	9	..	29	38	13	..	91	34	27	3	6
Legnago	29 738	696	3	13	3	25	9	7	1	53	37	19	8	7
San Bonifacio	31 613	741	5	20	2	40	6	3	..	41	33	13	5	8
Sanguinetto	21 826	441	2	8	..	15	2	4	1	16	23	7	5	..

Anno 1888.

CIRCONDARI O DISTRETTI	COMUNI CAPOLUOGHI													
	Popolazione calcolata al 31 dicembre 1888	Totale dei morti (e- clusi i nati morti) nel 1888	NUMERO DEI MORTI PER											
			Vaiuolo	Morbillo	Scarlattina	Febbre tifoidea, migliare e tifo	Difterite	Febbri da malaria	Sifilide	Pneumonie cru- pose	Tubercolosi ge- nerale e pol- monare	Tubercol. menin- gea, scrofolo- tubo mesente- rica e artrite fungosa	Pellagra	Malattie di gravi- danza, parto e puerperio
San Pietro in Cariano	2 840	40	3	1	1	4	3
Tregnago	3 313	81	6	6	1	9	3	..	1	2
Villafranca di Verona	8 971	205	18	1	..	7	3	18	8	3	..	2
Vicenza	40 708	1 222	1	1	..	36	47	..	1	128	58	30	59	11
Arzignano	8 983	254	56	1	..	17	11	6	2	..	9
Asiago	5 613	129	7	14	4	..	1	1
Barbarano	2 393	54	2	7	3
Bassano	14 832	370	..	4	..	6	16	30	20	9	5	6
Lonigo	10 403	262	1	3	..	8	26	3	..	16	8	10	1	5
Marostica	4 483	126	..	3	6	6	9	4	5	2
Schio	13 711	324	2	1	..	1	..	1	..	19	26	15	2	1
Thiene	6 896	209	..	1	..	5	1	11	24	8	12	5
Valdagno	8 032	162	1	6	1	8	8	3	6	2
Bologna	128 719	3 699	94	29	19	69	49	1	16	353	371	85	3	24
Imola	30 024	885	2	39	18	3	1	69	71	15	18	2
Vergato	5 362	108	4	3	11	2	1
Ferrara	77 822	2 358	10	45	6	81	44	27	3	133	160	81	13	14
Cento	20 044	454	7	22	5	3	..	33	31	21	2	5
Comacchio	10 807	335	91	..	6	9	1	11	..	21	18	5	..	2
Forlì	42 760	1 191	1	15	2	34	47	..	3	107	83	25	..	11
Cesena	39 979	1 046	10	12	8	11	11	..	1	88	82	25	7	11
Rimini	39 522	1 137	16	39	9	14	25	1	1	108	81	16	11	10
Modena	59 038	1 901	4	82	28	37	16	..	1	223	150	35	2	11
Mirandola	* 12 713	352	6	..	1	7	6	1	..	29	30	10	..	7
Pavullo nel Frignano	10 371	279	3	7	7	17	9	1	2	7
Parma	* 45 217	1 550	18	8	1	31	5	2	8	190	189	57	28	9
Borgo San Donnino	11 058	441	4	9	3	28	19	3	12	3
Borgotaro	* 8 115	239	2	5	40	19	3	..	4
Piacenza	34 989	1 221	12	14	2	40	9	1	4	118	138	38	50	6
Fiorenzuola d'Arda	* 6 589	139	1	1	..	1	8	4	1	..	3

Anno 1888.

CIRCONDARI O DISTRETTI	ALTRI COMUNI													
	Popolazione calcolata al 31 dicembre 1888	Totale dei morti (e- clusi i nati morti) nel 1888	NUMERO DEI MORTI PER											
			Vaiuolo	Morbillo	Scarlattina	Febbre tifoidea, migliare e tifo	Difterite	Febbri da malaria	Sifilide	Pneumonie cru- pose	Tubercolosi ge- nerale e pol- monare	Tubercol. menin- gea, scrofolo- tubo mesente- rica e artrite fungosa	Pellagra	Malattie di gravi- danza, parto e puerperio
San Pietro in Cariano	26 516	563	..	1	..	24	50	58	26	10	5	10
Tregnago	19 120	447	8	3	..	28	14	..	2	63	19	3	1	7
Villafranca di Verona	14 413	343	3	7	10	15	13	2	..	38	17	6	3	7
Vicenza	64 114	1 288	2	4	..	22	49	10	..	116	50	32	32	14
Arzignano	17 519	433	26	1	..	18	13	1	..	33	20	7	2	5
Asiago	18 203	496	1	9	25	12	1	46	19	12	11	4
Barbarano	16 816	325	3	5	..	12	6	2	1	23	9	1	4	2
Bassano	37 323	971	9	5	5	26	33	3	..	65	38	19	21	6
Lonigo	28 275	606	4	3	2	17	13	2	1	26	30	10	6	3
Marostica	33 971	875	2	33	33	15	13	3	..	79	38	41	6	7
Schio	43 223	1 027	1	1	..	13	24	1	..	96	39	23	21	18
Thiene	24 559	580	1	18	1	20	11	36	11	18	5	5
Valdagno	21 768	450	..	1	2	13	8	2	..	32	22	9	9	6
Bologna	222 853	5 393	31	126	95	163	222	4	2	360	350	99	37	55
Imola	45 220	999	2	10	9	36	49	66	82	21	6	6
Vergato	46 180	1 072	13	13	8	29	24	4	2	83	33	17	1	5
Ferrara	87 700	2 915	72	97	37	135	125	73	2	164	111	80	4	26
Cento	18 463	403	2	..	1	14	21	..	1	35	29	9	..	4
Comacchio	27 858	1 149	194	47	5	49	6	30	1	49	40	20	2	13
Forlì	35 026	977	4	7	2	30	9	67	56	26	10	12
Cesena	54 126	1 467	1	10	10	41	17	2	1	70	75	36	19	12
Rimini	52 482	1 561	31	4	5	23	12	1	1	97	64	25	21	20
Modena	91 140	2 946	39	70	171	69	43	5	5	278	144	41	5	38
Mirandola	* 55 229	1 446	31	23	10	60	14	6	1	80	74	16	11	16
Pavullo nel Frignano	55 986	1 310	1	28	38	36	17	4	..	101	29	25	9	9
Parma	110 291	2 737	54	14	28	74	14	7	5	229	140	53	31	24
Borgo San Donnino	* 71 571	1 923	78	8	5	54	30	4	1	150	87	27	26	36
Borgotaro	* 24 075	569	10	1	..	12	5	2	..	74	27	5	3	5
Piacenza	130 091	3 175	95	40	80	62	25	10	3	295	132	66	34	19
Fiorenzuola d'Arda	* 56 525	1 381	58	..	1	24	34	5	2	169	74	40	17	8

Anno 1888.

CIRCONDARI O DISTRETTI	COMUNI CAPOLUOGHI													
	Popolazione calcolata al 31 dicembre 1888	Totale dei morti (e- clusi i nati morti) nel 1888	NUMERO DEI MORTI PER											
			Varicella	Morbillo	Scarlattina	Febbre tifoidea, migliare e tifo	Difterite	Febbri da malaria	Sifilide	Pneumonie eru- pive	Tubercolosi ge- nervale e pol- monare	Tubercol. menin- gea, scrofolo- tabe mesente- rica e artrite fungosa	Pellagra	Malattie di gravi- danza, parto e puerperio
Ravenna	61 772	1 470	3	1	2	52	15	10	1	178	129	39	3	8
Faenza	* 30 042	784	8	22	2	..	1	70	51	8	1	6
Lugo	26 211	663	1	..	20	26	38	1	1	32	58	13	..	3
Reggio nell'Emilia	* 50 651	1 720	8	2	..	32	11	..	8	149	128	37	30	15
Guastalla	* 10 369	243	2	12	3	14	13	1	1	3
Arezzo	38 979	1 280	58	13	27	33	21	2	2	69	49	31	14	11
Firenze	170 350	4 770	35	24	5	191	74	3	25	417	694	85	19	23
Pistoia	51 714	1 555	25	38	4	54	23	6	5	95	110	46	6	12
Rocca San Casciano	4 041	124	..	2	..	3	1	..	2	14	6	2	9	1
San Miniato	17 138	456	2	1	2	16	26	34	34	10	1	2
Grosseto	8 232	231	6	1	..	15	5	40	..	44	17	2
Livorno	97 978	2 189	3	13	30	52	14	3	6	190	236	136	..	14
Portoferraio	* 5 633	81	3	11	5
Lucca	* 68 063	1 742	7	17	15	76	70	4	3	69	164	19	16	9
Massa e Carrara	21 588	1 072	83	9	172	63	42	2	1	18	45	26	9	6
Casteln. di Garfagnana	* 4 748	126	..	11	4	5	1	1	1	2	1	1
Pontremoli	* 12 601	717	3	40	2	11	32	70	23	5	..	1
Pisa	56 668	1 527	1	13	4	21	17	12	39	76	152	51	3	8
Volterra	14 543	308	..	1	1	19	1	17	15	9	..	5
Siena	25 766	857	3	1	1	25	7	1	2	55	88	10	4	7
Montepulciano	13 548	380	13	10	7	3	..	26	17	4
Ancona	49 183	1 170	2	8	11	31	17	3	5	88	82	31	4	10
Ascoli Piceno	23 429	641	1	12	..	1	1	43	39	17	..	1
Fermo	* 18 383	564	2	6	..	11	..	2	3	51	10	10	5	..
Macerata	20 549	693	114	..	4	8	53	34	1	3	..
Camerino	* 11 761	296	1	..	1	9	1	..	1	29	15	2	1	3
Pesaro	21 813	724	13	12	2	1	31	55	16	18	5
Urbino	17 260	521	1	20	..	15	1	2	1	21	15	4	4	1

Anno 1888.

CIRCONDARI O DISTRETTI	ALTRI COMUNI													
	Popolazione calcolata al 31 dicembre 1888	Totale dei morti (e- clusi i nati morti) nel 1888	NUMERO DEI MORTI PER											
			Varicella	Morbillo	Scarlattina	Febbre tifoidea, migliare e tifo	Difterite	Febbri da malaria	Sifilide	Pneumonie eru- pive	Tubercolosi ge- nervale e pol- monare	Tubercol. menin- gea, scrofolo- tabe mesente- rica e artrite fungosa	Pellagra	Malattie di gravi- danza, parto e puerperio
Ravenna	23 930	522	4	..	2	37	23	2	..	33	26	10	3	7
Faenza	32 418	766	11	..	5	17	2	66	38	18	4	9
Lugo	41 244	999	1	23	30	35	28	1	1	56	70	24	8	12
Reggio nell'Emilia	134 043	3 747	35	58	77	87	51	5	2	142	190	63	16	44
Guastalla	52 987	1 424	15	5	21	25	39	2	2	247	80	18	17	13
Arezzo	202 690	5 823	277	65	73	224	142	22	3	464	238	73	16	49
Firenze	365 048	9 392	175	61	104	405	290	7	10	754	621	163	19	82
Pistoia	53 622	1 502	7	6	60	42	56	7	1	109	60	21	3	15
Rocca San Casciano	44 605	1 138	9	3	14	16	19	2	3	76	61	27	9	8
San Miniato	101 569	2 421	17	56	27	110	85	2	..	217	149	61	7	12
Grosseto	111 151	2 865	34	51	7	161	81	117	8	238	143	73	1	31
Livorno
Portoferraio	20 096	391	..	2	44	7	12	3	4	21	33	15	..	2
Lucca	219 328	5 303	124	79	257	187	207	7	10	278	340	104	20	49
Massa e Carrara	81 995	2 394	130	7	123	74	46	..	1	187	155	51	3	20
Casteln. di Garfagnana	* 33 728	847	..	14	66	46	11	2	1	46	32	15	..	7
Pontremoli	21 232	767	10	27	14	39	21	1	..	98	28	7	..	5
Pisa	172 103	3 823	33	77	176	185	59	11	4	176	258	140	1	28
Volterra	53 394	979	..	8	9	52	14	14	1	59	69	21	..	8
Siena	112 960	2 803	22	55	4	132	39	9	2	201	167	49	8	23
Montepulciano	* 54 559	1 471	21	31	1	75	26	9	3	97	70	47	1	18
Ancona	221 711	6 565	41	20	93	161	38	13	4	380	272	133	14	36
Ascoli Piceno	79 577	2 050	4	8	9	68	62	5	5	202	87	28	2	12
Fermo	92 262	2 351	2	26	20	57	13	10	2	176	81	51	5	14
Macerata	173 792	4 580	26	12	17	90	50	9	5	320	160	57	38	32
Camerino	85 547	760	12	1	..	12	1	5	2	77	44	15	2	4
Pesaro	88 142	2 549	19	18	3	70	8	4	..	193	103	40	11	18
Urbino	103 135	2 898	20	24	26	39	41	7	..	259	127	40	29	24

CIRCONDARI O DISTRETTI	COMUNI CAPOLUOGHI													
	Popolazione calcolata al 31 dicembre 1888	Totale dei morti (e- clusi i nati morti) nel 1888	NUMERO DEI MORTI PER											
			Valuolo	Morbillo	Scarlattina	Febbre tifoidea, migliare e tifo	Difterite	Febbri da malaria	Sifilide	Pneumonie cru- posa	Tubercolosi ge- nerale e pol- monare	Tubercol. menin- gea, scrofola, tubo mesente- rica e artrite fungosa	Pellagra	Malattie di gravi- danza, parto e puerperio
Perugia	52 698	1 560	..	24	1	37	28	4	11	147	95	43	37	25
Foligno	23 807	716	..	24	11	28	6	..	3	41	40	23	..	8
Orvieto	17 070	487	..	11	..	11	7	3	6	47	28	7	..	2
Rieti	17 452	540	4	5	..	8	65	3	1	37	21	11	..	2
Spoletto	22 057	656	1	5	5	14	5	1	9	43	44	12	..	4
Terni	16 455	671	1	30	5	15	..	1	1	33	29	22	..	11
Roma	348 503	10 293	85	122	33	206	120	367	248	1 024	999	400	2	65
Civitavecchia	12 225	352	1	2	1	8	14	21	3	45	20	8	..	3
Frosinone	* 9 768	247	1	2	1	11	7	4	1	15	17	9	..	2
Velletri	16 621	362	2	1	8	8	1	12	..	44	28	8	..	2
Viterbo	* 19 654	702	2	2	76	9	20	26	14	31	36	49	..	8
Aquila degli Abruzzi	19 839	484	..	1	1	13	3	1	..	42	38	18	..	3
Avezzano	8 675	207	5	..	4	11	4	1	3	30	9	5	..	1
Cittaducale	4 106	129	..	6	2	2	..	1	..	5	4	2	..	1
Solmona	19 718	645	51	21	18	1	3	66	30	36	..	10
Campobasso	15 364	416	2	6	22	15	5	2	1	35	19	12	..	7
Isernia	* 9 015	404	30	100	1	7	1	1	1	34	11	23	..	3
Larino	7 822	257	..	38	..	11	2	18	4	47	9	10	..	4
Chieti	* 21 835	653	1	20	..	8	6	64	25	28	..	3
Lanciano	* 17 199	527	3	1	..	12	5	17	3	50	20	11	..	3
Vasto	13 944	469	..	7	2	11	11	33	3	64	26	7	..	4
Teramo	20 732	642	..	27	..	17	4	3	2	74	19	28	..	6
Penne	* 9 372	298	..	3	1	2	1	6	1	22	12	9	..	3
Avellino	24 822	727	1	39	3	16	65	2	4	106	40	14	..	5
Ariano di Puglia	14 433	520	..	40	2	6	13	9	..	43	6	46	..	4
S. Angelo dei Lombardi	7 384	282	48	5	5	4	..	18	5	1	..	5

CIRCONDARI O DISTRETTI	ALTRI COMUNI													
	Popolazione calcolata al 31 dicembre 1888	Totale dei morti (e- clusi i nati morti) nel 1888	NUMERO DEI MORTI PER											
			Valuolo	Morbillo	Scarlattina	Febbre tifoidea, migliare e tifo	Difterite	Febbri da malaria	Sifilide	Pneumonie cru- posa	Tubercolosi ge- nerale e pol- monare	Tubercol. menin- gea, scrofola, tubo mesente- rica e artrite fungosa	Pellagra	Malattie di gravi- danza, parto e puerperio
Perugia	173 782	5 159	53	85	39	241	130	15	5	507	228	110	63	56
Foligno	45 762	1 147	5	39	4	35	9	2	1	104	43	19	3	5
Orvieto	34 260	864	..	28	..	21	2	4	1	87	37	23	5	11
Rieti	71 974	1 732	2	52	14	57	27	21	..	148	71	46	..	20
Spoletto	52 655	1 288	..	27	7	32	44	1	5	130	75	24	..	5
Terni	60 542	1 524	..	20	14	34	9	8	8	112	91	45	..	14
Roma	196 626	5 170	13	133	13	145	63	155	14	373	227	215	1	54
Civitavecchia	19 081	489	3	2	7	32	5	44	1	55	23	22	..	3
Frosinone	* 140 382	3 948	1	16	10	98	85	86	26	326	111	111	1	41
Velletri	58 718	1 492	2	29	7	28	64	127	4	183	75	63	1	22
Viterbo	139 808	4 210	2	9	102	130	257	143	7	288	158	155	3	43
Aquila degli Abruzzi	94 854	2 714	24	49	11	55	56	18	2	232	97	43	..	20
Avezzano	104 090	2 796	58	6	22	71	36	21	9	224	163	117	..	35
Cittaducale	47 127	1 460	1	156	11	12	21	8	4	133	59	24	..	10
Solmona	69 917	2 306	36	62	25	82	52	26	3	260	65	72	..	25
Campobasso	114 510	4 325	41	329	292	141	155	137	6	316	91	110	..	40
Isernia	* 120 331	4 382	330	292	37	120	46	83	7	302	89	115	1	28
Larino	106 766	4 291	86	485	7	115	52	192	8	584	87	108	..	32
Chieti	* 93 724	3 071	2	262	9	72	39	85	1	291	82	153	..	29
Lanciano	96 170	3 641	6	319	52	105	62	121	10	368	110	81	..	30
Vasto	104 476	3 969	98	273	21	102	44	238	7	361	104	176	..	29
Teramo	135 673	3 605	9	78	32	178	70	59	9	327	96	76	..	40
Penne	95 527	2 908	1	35	11	121	22	73	5	238	101	105	..	28
Avellino	165 380	4 879	33	155	50	146	240	32	4	697	113	114	..	35
Ariano di Puglia	77 895	3 007	13	161	34	81	236	132	5	349	42	105	..	23
S. Angelo dei Lombardi	115 191	3 400	128	9	24	119	124	137	5	359	58	62	..	52

CIRCONDARI O DISTRETTI	COMUNI CAPOLUOGHI													
	Popolazione calcolata al 31 dicembre 1888	Totale dei morti (e- clusi i nati morti) nel 1888	NUMERO DEI MORTI PER											
			Vaiuolo	Morbillo	Scarlattina	Febbre tifoidea, migliare e tifo	Difterite	Febbri da malaria	Sifilide	Pneumonie cru- posa	Tubercolosi ge- nerale e pol- monare	Tubercol. menin- gea, serofola, tubo mesente- rica e artrite fungosa	Pellagra	Malattie di gravi- danza, parto e puerperio
Benevento	22 758	643	39	1	7	17	8	13	3	49	37	11	..	7
Cerreto Sannita	* 5 343	161	..	11	..	7	1	2	..	12	2	5
San Bartolomeo in Galdo	7 965	315	1	3	5	7	9	51	..	25	12	8	..	2
Caserta	31 348	893	..	27	4	26	6	7	2	146	49	27	..	4
Gaeta	* 16 901	397	..	5	..	28	21	1	1	24	21	9	..	2
Nola	12 323	293	4	8	9	59	17	5	..	7
Piedimonte d'Alife	* 7 013	185	2	1	9	4	2	2	1	15	3	9	..	1
Sora	14 076	371	..	7	..	19	3	3	1	30	10	11	..	2
Napoli	529 782	14 937	76	486	91	199	137	34	93	1 929	1 120	628	..	97
Casoria	10 122	286	..	1	..	2	2	..	1	35	9	6	..	1
Castellammare di Stabia	39 002	1 159	30	100	10	30	9	5	2	152	31	47	..	6
Pozzuoli	18 446	505	..	32	..	6	60	5	1	101	21	18	..	3
Salerno	33 991	1 106	5	15	5	22	13	5	5	129	59	32	..	1
Campagna	* 9 028	333	..	1	1	6	49	2	..	14	3	1	..	1
Sala Consilina	* 6 107	179	..	4	..	9	2	1	..	7	3	1	..	2
Vallo della Lucania	* 4 999	127	5	..	2	1	22	3	2	..	1
Bari delle Puglie	69 009	1 704	45	35	57	163	60	12	4	106	81	95	..	12
Altamura	22 236	610	1	14	41	6	3	85	27	13	..	1
Barletta	37 317	1 001	24	9	21	1	121	38	24	..	8
Foggia	41 867	1 143	..	7	12	27	12	41	10	197	49	11	..	10
Bovino	7 885	288	4	9	34	6	..	33	6	4	..	5
San Severo	23 097	622	1	4	2	18	11	13	6	103	34	2	..	2
Lecce	28 032	750	3	7	1	37	95	8	5	67	51	26	..	3
Brindisi	19 240	753	136	8	16	58	25	53	2	119	27	17	..	4
Gallipoli	11 240	278	1	16	..	9	..	7	1	19	14	21	..	4
Taranto	39 459	1 168	39	5	3	70	33	39	1	83	90	50	..	9
Potenza	21 637	373	..	3	2	14	9	14	1	36	12	3	..	5
Lagonegro	* 4 035	114	9	4	..	1	..	24	8	3	..	3
Matera	16 765	929	306	25	1	12	10	45	..	78	12	11	..	6
Melfi	13 425	356	5	12	1	8	..	52	5	5

CIRCONDARI O DISTRETTI	ALTRI COMUNI													
	Popolazione calcolata al 31 dicembre 1888	Totale dei morti (e- clusi i nati morti) nel 1888	NUMERO DEI MORTI PER											
			Vaiuolo	Morbillo	Scarlattina	Febbre tifoidea, migliare e tifo	Difterite	Febbri da malaria	Sifilide	Pneumonie cru- posa	Tubercolosi ge- nerale o pol- monare	Tubercol. menin- gea, serofola, tubo mesente- rica e artrite fungosa	Pellagra	Malattie di gravi- danza, parto e puerperio
Benevento	85 467	3 242	133	112	68	112	82	128	7	359	57	116	..	21
Cerreto Sannita	70 992	2 367	26	125	13	94	44	97	5	246	52	65	..	9
San Bartolomeo in Galdo	50 598	2 271	137	149	24	62	112	70	4	178	30	48	..	16
Caserta	263 047	7 708	22	133	44	241	176	195	17	1 121	209	269	..	38
Gaeta	* 126 682	3 826	91	57	..	109	130	161	8	587	99	137	..	33
Nola	88 201	2 652	32	39	77	58	63	8	6	378	54	161	..	21
Piedimonte d'Alife	* 44 053	1 215	2	18	10	55	12	50	2	168	40	50	..	13
Sora	* 125 015	3 363	17	38	40	101	79	69	6	398	145	105	..	28
Napoli	128 295	3 515	316	90	18	87	46	15	13	419	131	110	..	18
Casoria	135 070	3 526	5	173	33	74	59	35	16	548	99	147	..	15
Castellammare di Stabia	151 479	5 083	185	379	190	99	105	23	25	567	121	149	..	22
Pozzuoli	61 444	1 316	7	..	4	20	17	12	1	245	39	32	..	6
Salerno	245 113	7 113	119	117	75	192	136	46	5	793	236	241	..	62
Campagna	* 94 662	2 840	69	26	126	49	65	156	9	237	75	50	..	17
Sala Consilina	* 73 076	1 829	100	3	10	36	98	25	1	187	39	40	..	23
Vallo della Lucania	* 94 880	2 029	5	38	9	59	26	78	3	268	54	47	..	19
Bari delle Puglie	264 704	8 382	475	74	89	426	418	68	11	589	245	308	1	57
Altamura	95 361	3 044	24	46	33	170	140	50	2	251	98	113	..	17
Barletta	250 424	7 029	33	15	44	278	404	103	15	625	299	270	..	35
Foggia	130 598	4 522	327	217	43	206	143	211	9	461	142	66	..	31
Bovino	53 655	1 484	54	16	20	54	92	53	..	222	39	39	..	9
San Severo	125 222	3 918	159	86	65	205	140	237	9	582	125	82	..	26
Lecce	127 032	4 494	57	210	107	105	504	259	6	480	126	114	..	31
Brindisi	115 818	4 095	249	91	51	200	213	92	4	348	146	125	..	36
Gallipoli	131 943	4 091	77	79	24	34	498	182	12	426	128	102	..	40
Taranto	127 410	3 554	181	32	24	206	102	125	12	392	144	162	..	20
Potenza	165 376	4 956	141	56	119	123	542	188	7	519	102	183	..	25
Lagonegro	* 112 375	3 111	271	62	30	69	131	100	6	252	64	49	..	25
Matera	103 729	3 614	68	77	39	123	229	203	6	469	70	53	..	50
Melfi	98 209	3 526	3	120	22	114	327	131	3	361	66	73	..	36

Anno 1888.

CIRCONDARI O DISTRETTI	COMUNI CAPOLUOGHI													
	Popolazione calcolata al 31 dicembre 1888	Totale dei morti (e- clusi i nati morti) nel 1888	NUMERO DEI MORTI PER											
			Vaiuolo	Morbillo	Scarlattina	Febbre tifoidea, migliare e tifo	Difterite	Febbri da malaria	Sifilide	Pneumonia cru- posa	Tubercolosi ge- nerale e pol- monare	Tubercol. menin- gea, scrofola, tubo mesente- rica e artrite fungosa	Pellagra	Malattie di gravi- danza, parto e puerperio
Catanzaro	31 562	1 266	..	89	45	39	14	60	8	80	48	21	..	11
Cotrone	11 345	299	..	14	2	8	2	24	..	58	11	6	..	3
Monteleone di Calabria	12 194	393	..	33	3	12	28	37	3	22	14	7	..	5
Nicastro	14 730	491	..	70	..	13	1	10	1	34	13	7	..	2
Cosenza	17 216	698	..	10	21	9	42	10	4	58	32	92	..	6
Castrovillari	11 372	332	..	67	1	17	13	16	2	17	5	15
Paola	* 8 465	225	..	31	..	5	6	4	..	6	17	8	..	3
Rossano	20 599	458	..	99	1	6	29	28	1	24	11	1	..	1
Reggio di Calabria	42 465	1 241	1	10	21	28	42	22	11	92	78	36	..	16
Gerace	11 578	277	..	7	1	5	3	17	4	64	11	2	..	2
Palmi	11 900	427	..	47	..	9	19	7	2	49	10	4	..	2
Caltanissetta	34 007	1 561	340	156	80	38	20	22	4	45	22	11	..	7
Piazza Armerina	20 598	622	6	22	13	29	1	86	1	35	13	16	..	5
Terranova di Sicilia	18 996	509	1	1	1	60	11	27	6	47	16	7	..	6
Catania	113 759	4 185	861	13	83	109	223	49	7	276	147	98	..	34
Acireale	40 627	786	12	1	21	26	26	..	1	71	26	10	..	3
Caltagirone	37 848	804	..	3	1	52	6	52	17	67	27	15	..	1
Nicosia	15 951	483	..	1	2	21	6	24	2	29	9	3	..	2
Girgenti	21 727	568	1	7	2	25	5	64	1	46	26	9	..	3
Bivona	5 135	108	..	1	..	4	..	13	..	8	6
Sciacca	24 610	595	..	74	1	101	3	44	..	29	21	9	..	5
Messina	138 088	3 486	20	5	10	82	170	15	37	302	177	49	..	19
Castroreale	9 735	181	4	..	2	1	2	3	..	5	2	1
Mistretta	13 565	338	..	8	..	12	2	14	2	46	14	2	..	4
Patti	10 321	199	1	7	6	7	4	12	5	1	..	5
Palermo	265 004	6 251	35	100	73	293	195	53	13	575	529	207	..	49
Cefalù	18 045	278	..	6	7	26	4	9	1	28	21	6	..	2
Corleone	* 15 686	536	..	86	5	27	20	16	..	57	7	16	..	1
Termini Imerese	25 947	511	2	21	7	32	21	12	1	87	36	11

Anno 1888.

CIRCONDARI O DISTRETTI	ALTRI COMUNI													
	Popolazione calcolata al 31 dicembre 1888	Totale dei morti (e- clusi i nati morti) nel 1888	NUMERO DEI MORTI PER											
			Vaiuolo	Morbillo	Scarlattina	Febbre tifoidea, migliare e tifo	Difterite	Febbri da malaria	Sifilide	Pneumonia cru- posa	Tubercolosi ge- nerale e pol- monare	Tubercol. menin- gea, scrofola, tubo mesente- rica e artrite fungosa	Pellagra	Malattie di gravi- danza, parto e puerperio
Catanzaro	110 615	3 956	77	349	48	136	77	210	26	401	60	38	..	35
Cotrone	67 329	2 110	5	121	42	41	112	204	8	331	46	23	..	20
Monteleone di Calabria	114 784	4 440	295	632	40	77	146	182	7	470	95	77	..	37
Nicastro	87 996	2 675	..	306	36	79	21	95	8	330	68	35	..	18
Cosenza	159 807	4 565	44	317	44	155	300	150	20	474	105	82	..	50
Castrovillari	107 686	3 844	8	377	164	73	161	138	7	243	72	38	..	43
Paola	* 84 519	2 293	..	42	1	70	123	172	6	241	62	19	..	31
Rossano	50 848	1 470	1	112	2	26	58	72	7	215	33	13	..	15
Reggio di Calabria	97 997	2 609	3	127	42	69	66	72	4	232	67	32	..	31
Gerace	112 759	3 950	157	368	63	102	49	240	10	407	77	52	..	27
Palmi	110 306	4 338	..	583	63	87	121	183	4	440	66	80	..	33
Caltanissetta	90 850	3 744	142	325	141	208	171	182	6	159	72	26	..	17
Piazza Armerina	86 023	2 939	7	253	154	158	42	147	6	265	64	30	..	24
Terranova di Sicilia	45 509	1 333	..	3	73	113	17	130	1	107	40	12	..	6
Catania	141 450	4 370	453	71	34	230	176	169	11	462	70	66	1	41
Acireale	101 817	2 623	358	15	31	67	32	41	5	185	52	73	1	27
Caltagirone	79 236	2 606	2	82	20	252	97	170	3	199	77	41	..	19
Nicosia	87 053	3 217	251	205	62	164	59	124	6	300	56	32	..	28
Girgenti	176 875	6 986	26	592	224	752	261	421	10	411	214	85	..	32
Bivona	63 831	2 173	17	99	40	172	77	80	1	208	66	36	..	15
Sciacca	38 157	1 379	..	22	12	82	61	79	4	142	53	25	..	10
Messina	93 873	2 068	64	4	13	57	54	40	7	195	65	25	..	22
Castroreale	87 858	2 325	334	16	4	129	50	74	3	172	41	24	..	21
Mistretta	45 359	1 392	34	30	15	41	56	64	5	199	66	13	..	14
Patti	93 090	2 407	41	5	1	81	133	75	3	276	72	34	..	16
Palermo	208 871	6 256	734	47	6	447	553	174	5	447	193	147	..	31
Cefalù	82 875	2 830	..	248	19	105	124	145	4	225	68	20	..	22
Corleone	45 670	1 264	2	82	1	58	88	15	2	83	33	11	..	14
Termini Imerese	106 997	3 002	149	57	1	243	165	123	6	312	125	63	..	28

Anno 1888.

CIRCONDARI O DISTRETTI	COMUNI CAPOLUOGHI													
	Popolazione calcolata al 31 dicembre 1888	Totale dei morti (e- clusi i nati morti) nel 1888	NUMERO DEI MORTI PER											
			Vainolo	Morbillo	Scarlattina	Febbre tifoidea, migliare e tifo	Difterite	Febbri da malaria	Sifilide	Pneumonie cru- pose	Tubercolosi ge- nerale e pol- monare	Tubercol. menin- gea, scrofola, tubo mesente- rica e artrite fungosa	Pellagra	Malattie di gravi- danza, parto e puerperio
Siracusa	24 493	930	348	1	..	27	3	16	2	34	22	47	..	6
Modica	48 247	827	..	13	1	58	10	30	1	51	8	10	..	5
Noto	19 507	513	31	2	..	12	2	48	1	36	18	2	..	6
Trapani	41 890	1 994	835	1	3	29	73	103	5	126	60	28	..	12
Alcamo	58 926	1 009	2	80	47	46	..	72	29	3	..	10
Mazzara del Vallo	14 555	509	4	16	..	9	18	61	1	67	15	2	..	2
Cagliari	43 146	920	2	2	..	55	13	37	2	66	78	28	..	6
Iglesias	14 060	340	1	3	..	5	2	45	..	53	6	12	..	4
Lanusei	2 842	59	1	1	..	1	..	15	..	5	1	1
Oristano	7 055	121	2	1	32	1	15	12	1	..	1
Sassari	39 152	979	112	17	..	29	33	25	1	59	82	30	..	8
Alghero	10 318	334	9	2	20	..	23	21	2
Nuoro	6 570	111	6	2	..	3	1	8	9	4
Ozieri	9 024	276	21	19	4	9	2	7	..	24	20	4	..	4
Tempio Pausania	5 939	147	1	2	4	2	..	4	8	2
Regno	7 593 739	212 772	5 448	4 002	1 592	5 879	4 350	2 584	1 065	19 280	16 124	5 696	1 232	1 553

Anno 1888.

CIRCONDARI O DISTRETTI	ALTRI COMUNI													
	Popolazione calcolata al 31 dicembre 1888	Totale dei morti (e- clusi i nati morti) nel 1888	NUMERO DEI MORTI PER											
			Vainolo	Morbillo	Scarlattina	Febbre tifoidea, migliare e tifo	Difterite	Febbri da malaria	Sifilide	Pneumonie cru- pose	Tubercolosi ge- nerale e pol- monare	Tubercol. menin- gea, scrofola, tubo mesente- rica e artrite fungosa	Pellagra	Malattie di gravi- danza, parto e puerperio
Siracusa	85 381	3 093	880	28	7	108	89	115	2	209	57	21	..	31
Modica	145 057	4 168	3	264	15	155	91	226	6	261	87	26	..	30
Noto	56 831	2 216	563	12	1	56	34	105	1	125	29	20	..	11
Trapani	90 297	2 617	91	191	..	104	218	191	3	238	65	30	..	28
Alcamo	52 743	1 567	..	1	6	50	89	89	3	125	56	46	..	6
Mazzara del Vallo	68 042	2 545	4	56	1	97	95	215	6	246	98	49	..	10
Cagliari	118 272	3 588	..	55	12	143	102	511	1	327	133	69	..	52
Iglesias	72 114	1 833	..	30	5	53	49	303	4	163	66	20	..	21
Lanusei	63 576	1 730	17	27	35	173	1	143	89	38	..	24
Oristano	120 700	3 371	39	26	2	55	54	384	1	209	158	55	..	37
Sassari	54 087	1 871	297	11	..	54	27	316	..	186	66	27	..	17
Alghero	35 202	916	102	1	..	22	4	52	1	78	81	14	..	6
Nuoro	55 731	1 413	19	13	13	77	2	122	88	37	1	20
Ozieri	34 216	707	4	6	1	11	4	77	..	61	55	17	..	10
Tempio Pausania	24 624	547	1	1	..	11	6	23	..	21	24	11	..	6
Regno	22 187 161	607 659	12 662	16 959	7 458	20 089	17 594	13 403	842	53 532	25 299	13 550	2 251	5 328



APPENDICE

MORTI ACCIDENTALI E SUICIDI AVVENUTI NELL'ANNO 1888

IN TUTTI I COMUNI DEL REGNO

Anno 1888.

Table with columns for provinces (Verona, Vicenza, Bologna, Ferrara, Forli, Modena, Parma, Piacenza, Ravenna, Reggio nell'Emilia) and sub-columns for 'COMPLESSO' (Totale, Maschi, Femmine) and various causes of death (Per ubbriacchezza, Per annegamento, Per freddo, Per insolazione, Per fulminazione, Per caduta, Per di polvere o dinamite).

Anno 1888.

Table with columns for causes of death: esplosione (d'armi da fuoco, di mine), Per ferite da taglio, Per lesioni da macchine agrarie ed industriali, Per schiacciamento, Per violenze di animali, Per ustione, Per inanizione, Per soffocamento, Per asfissia, Per morsi di vipera o di altri animali velenosi, Per avvelenamenti acuti, Per cause diverse o ignote. Each column is further divided into Maschi and Femmine.

Anno 1888.

Table with columns for PROVINCE (Macerata, Pesaro e Urbino, Perugia, Roma, Aquila degli Abruzzi, Campobasso, Chieti, Teramo, Aveellino, Benevento) and rows for Totale, Maschi, Femmine, categorized by cause of death (e.g., Per ubbriacchezza, Per annegamento).

Anno 1888.

Table with columns for causes of death (e.g., esplosione, Per ferite da taglio, Per lesioni da macchine agrarie ed industriali) and rows for Maschi, Femmine, categorized by province.

Anno 1888.

PROVINCIE	COMPLESSO			Per ubbriacchezza		Per annegamento		Per freddo		Per insolazione		Per fulminazione		Per caduta		Per di polvere o dinamite	
	Totale	Maschi	Femmine	Maschi	Femmine	Maschi	Femmine	Maschi	Femmine	Maschi	Femmine	Maschi	Femmine	Maschi	Femmine	Maschi	Femmine
Caltanissetta.																	
Capoluogo della provincia.	15	14	1	1	1	2
Capoluoghi di circondario.	16	7	9	1	1	3	..	3
Altri comuni.	86	63	23	5	1	5	1	16	4
Catania.																	
Capoluogo della provincia.	47	33	14	3	3	2	..	3	..	12	6
Capoluoghi di circondario.	18	11	7	3	..	1	1	5
Altri comuni.	144	82	62	9	5	1	..	2	3	3	1	24	6
Girgenti.																	
Capoluogo della provincia.	8	6	2	1	3	1
Capoluoghi di circondario.	10	9	1	4	4	1
Altri comuni.	137	88	49	6	5	1	..	2	17	10
Messina.																	
Capoluogo della provincia.	72	50	22	1	2	15	7	21	1
Capoluoghi di circondario.	20	12	8	1	1	6	2
Altri comuni.	117	82	35	2	1	2	3	1	..	1	..	35	11	1	..
Palermo.																	
Capoluogo della provincia.	77	47	30	5	4	1	..	28	11
Capoluoghi di circondario.	23	13	10	2	6	2
Altri comuni.	144	98	46	8	2	5	2	1	..	1	..	34	10
Siracusa.																	
Capoluogo della provincia.	11	8	3	1	..	2	1	4
Capoluoghi di circondario.	30	17	13	2	1	11	2
Altri comuni.	82	54	28	2	..	11	1	..	1	7	2	16	9
Trapani.																	
Capoluogo della provincia.	16	12	4	1	1	1	..	8	1
Capoluoghi di circondario.	18	13	5	4	2
Altri comuni.	69	41	28	9	6	1	1	2	..	19	5
Cagliari.																	
Capoluogo della provincia.	18	14	4	2	..	2	1	6	1
Capoluoghi di circondario.	19	17	2	1	9	1
Altri comuni.	164	111	53	15	3	4	3	2	39	10	1	..
Sassari.																	
Capoluogo della provincia.	12	9	3	1	3
Capoluoghi di circondario.	8	3	5
Altri comuni.	59	35	24	1	..	3	1	..	2	..	1	3	..	13	9

Anno 1888.

esplosione				Per ferite da taglio	Per lesioni da macchine agrarie ed industriali		Per schiacciamento		Per violenze di animali		Per ustione		Per inanizione		Per soffocamento		Per asfissia		Per morsi di vipera o di altri animali velenosi		Per avvelenamenti acuti		Per cause diverse o ignote	
d'armi da fuoco	di mine	Maschi	Femmine		Maschi	Femmine	Maschi	Femmine	Maschi	Femmine	Maschi	Femmine	Maschi	Femmine	Maschi	Femmine	Maschi	Femmine	Maschi	Femmine	Maschi	Femmine	Maschi	Femmine
..	6	..	1	..	4
..	2	..	2	..	2	2
2	3	3	4	..	12	9	16	4	1
1	4	..	1	..	6	3	1	1	1	..
..	2	4	2
1	1	9	2	2	..	12	34	1	4	3	3	6	4	1	..	6	..	1
..	3
..	1
3	5	14	..	1	1	14	21	23	11	2
3	3	1	6	9	1	2	..
..	1	..	1	..	1	4	2	1	..
1	10	5	1	..	23	11	1	3	2	1	2	..
1	1	1	4	3	6	9	1	1	1	..
2	1	12	1	3	..	26	30	2	4
..	1	1
..	1	1	2	8	2
1	7	..	1	..	6	14	1	1	2
1	1	1	1
4	1	3	1	1	1	2	13
1	2	2	1
1	1	2
1	1	1	18	4	2	..	20	31	3	1	2	1	2
1	3	3	1
2	1	5
4	2	1	..	6	8	6	8	3	1	1

Anno 1888.

Anno 1888.

COMPARTIMENTI	COMPLESSO			Per ubbriacchezza		Per annegamento		Per freddo		Per insolazione		Per fulminazione		Per caduta		Per esplosione		Per ferite da taglio	Per lesioni da macchine agrarie ed industriali	Per schiacciamento		Per violenze di animali		Per ustione		Per inanizione		Per soffocamento		Per asfissia		Per morsi di vipera o di altri animali velenosi		Per avvelenamenti acuti		Per cause diverse o ignote			
	Totale	Maschi	Femmine	Maschi	Femmine	Maschi	Femmine	Maschi	Femmine	Maschi	Femmine	Maschi	Femmine	Maschi	Femmine	Maschi	Femmine			Maschi	Femmine	Maschi	Femmine	Maschi	Femmine	Maschi	Femmine	Maschi	Femmine	Maschi	Femmine	Maschi	Femmine	Maschi	Femmine	Maschi	Femmine		
																																						Maschi	Femmine
Piemonte.																																							
Capoluoghi di provincia	139	106	33	2	..	16	5	1	..	48	8	1	1	14	4	3	..	15	15	6			
Capoluoghi di circondario.	105	76	29	1	..	10	5	1	40	7	1	..	16	1	7	15	1			
Altri comuni	1 043	684	359	1	..	115	44	9	2	8	3	5	2	247	82	1	..	6	1	1	177	112	6	2	64	78	6	7	10	10	18	9	..	2	2	5	3		
Liguria.																																							
Capoluoghi di provincia.	80	69	11	8	1	33	1	2	2	11	2	9	6	..	1	4			
Capoluoghi di circondario.	56	45	11	8	..	1	22	4	1	8	1	2	4	1	..	1	..	1	1	1	..			
Altri comuni	275	190	85	1	..	22	7	3	1	2	1	1	95	24	1	..	2	..	2	29	3	3	..	19	42	2	1	4	..	1	2	..	1	3			
Lombardia.																																							
Capoluoghi di provincia.	240	172	68	28	5	3	3	1	..	1	97	27	3	13	3	3	..	13	27	1	..	3	1	1	2	2	..		
Capoluoghi di circ. e distretto.	105	74	31	28	3	1	1	25	14	1	9	1	8	10	1	..	2	1			
Altri comuni	1 045	722	323	2	..	198	87	8	5	7	7	10	2	245	82	5	1	..	113	27	5	2	87	80	6	2	11	13	15	8	1	..	5	2	..	3	
Veneto.																																							
Capoluoghi di provincia.	124	92	32	4	..	27	7	34	15	2	12	1	5	9	2	4		
Capoluoghi di distretto	132	90	42	2	..	28	10	..	1	1	35	17	3	5	..	1	..	9	10	1	1	1	1	2	1		
Altri comuni	599	399	200	2	..	153	56	8	10	2	..	4	3	113	55	5	..	2	42	10	3	..	44	47	2	1	7	7	6	7	4	3	2	1	
Emilia.																																							
Capoluoghi di provincia.	171	117	54	1	..	31	7	2	..	43	28	1	16	..	1	..	14	16	2	..	3	1	1	..		
Capoluoghi di circondario.	81	58	23	12	3	2	1	1	22	7	1	4	2	10	9	3	1	3		
Altri comuni	509	330	179	88	43	9	6	10	3	..	123	32	3	..	3	36	3	2	2	37	76	1	1	3	3	6	8	2	1	4	
Toscana.																																							
Capoluoghi di provincia	164	123	41	1	..	23	2	1	1	54	17	1	23	1	7	3	6	13	..	2	1	..	3	1	1	2	..		
Capoluoghi di circondario.	45	24	21	3	3	7	5	1	8	1	..	1	3	9	1	1	1		
Altri comuni	563	412	151	1	..	61	30	3	4	8	2	5	4	177	46	11	2	1	44	3	14	8	51	40	6	2	14	5	1	..	3	4	1	..	
Marche.																																							
Capoluoghi di provincia.	39	28	11	1	..	9	3	..	1	3	..	1	9	4	1	..	1	1	..	2	2		
Capoluoghi di circondario.	21	10	11	2	2	2	3	4	1	2	1	1	3		
Altri comuni	303	200	103	27	19	8	11	1	1	2	3	82	20	4	..	3	24	2	2	..	36	41	2	2	1	..	5	4	1	..	1	
Umbria.																																							
Capoluogo della provincia.	19	15	4	2	3	8	1	2	1	1	1		
Capoluoghi di circondario.	83	61	22	8	..	4	..	1	1	3	25	6	2	..	1	..	9	1	1	..	7	12	1	1		
Altri comuni	222	145	77	19	11	5	2	2	1	7	1	48	17	4	1	..	17	5	2	..	30	31	1	1	1	..	6	5	2	2	
Lazio.																																							
Capoluogo della provincia.	211	174	37	4	..	27	1	1	68	16	3	1	..	57	7	2	..	7	11	1	..	1	1	..	1	..		
Capoluoghi di circondario.	16	15	1	3	10	1	1	1		
Altri comuni	283	194	89	15	1	1	..	1	3	9	87	18	4	1	..	35	5	2	1	33	56	1	..	1	..	3	2	..	1	1	1		

Anno 1888.

Anno 1888.

COMPARTIMENTI	COMPLESSO			Per ubbriacchezza		Per annegamento		Per freddo		Per insolazione		Per fulminazione		Per caduta		Per di polvere o dinamite		esplosione		Per ferite da taglio		Per lesioni da macchine agrarie ed industriali		Per schiacciamento		Per violenze di animali		Per ustione		Per inanizio-		Per soffoca-		Per asfissia		Per morsi di vipera o di altri animali velenosi		Per avvele-		Per cause diverse o ignote			
	Totale	Maschi	Femmine	Maschi	Femmine	Maschi	Femmine	Maschi	Femmine	Maschi	Femmine	Maschi	Femmine	Maschi	Femmine	Maschi	Femmine	Maschi	Femmine	Maschi	Femmine	Maschi	Femmine	Maschi	Femmine	Maschi	Femmine	Maschi	Femmine	Maschi	Femmine	Maschi	Femmine	Maschi	Femmine	Maschi	Femmine						
																																						d'armi da fuoco	di mine				
	Maschi	Femmine	Maschi	Femmine	Maschi	Femmine	Maschi	Femmine	Maschi	Femmine	Maschi	Femmine	Maschi	Femmine	Maschi	Femmine	Maschi	Femmine	Maschi	Femmine	Maschi	Femmine	Maschi	Femmine	Maschi	Femmine	Maschi	Femmine	Maschi	Femmine	Maschi	Femmine	Maschi	Femmine	Maschi	Femmine	Maschi	Femmine					
Abruzzi e Molise.																																											
Capoluoghi di provincia...	29	21	8	1	..	1	..	1	1	3	..	9	3	2	4	4			
Capoluoghi di circondario...	39	27	12	4	3	2	1	2	..	7	1	6	2	6	..	1	3			
Altri comuni	526	337	189	35	13	11	7	4	3	34	7	116	43	42	12	4	2	72	90	..	3	6	1	6	6	1	1	2	1			
Campania.																																											
Capoluoghi di provincia...	289	207	82	1	..	10	4	1	..	1	..	129	32	1	30	3	1	..	30	40	3	3			
Capoluoghi di circondario...	77	54	23	5	3	1	24	9	1	..	1	7	11	9	1	2	3			
Altri comuni	944	551	393	4	1	60	24	5	1	6	1	8	6	216	101	10	2	1	..	4	1	1	..	66	22	7	3	125	214	4	5	4	1	22	8	2	1	4	2	2	..
Puglia.																																											
Capoluoghi di provincia...	39	28	11	1	..	4	2	1	1	1	13	5	1	2	..	1	1	4	2			
Capoluoghi di circondario...	74	55	19	13	1	18	7	1	..	1	5	..	1	..	9	10	5	1	2			
Altri comuni	546	373	173	4	..	45	19	2	..	5	1	18	4	112	39	3	..	4	2	..	8	2	..	35	9	7	1	100	84	..	1	8	1	13	4	..	9	6			
Basilicata.																																											
Capoluogo della provincia...	7	5	2	5	2		
Capoluoghi di circondario...	11	8	3	1	1	2	3	1	2	1		
Altri comuni	190	128	62	2	..	13	2	6	2	1	2	5	2	36	14	6	2	..	25	1	1	30	36	1	1	1	1	1	
Calabria.																																											
Capoluoghi di provincia...	36	25	11	1	1	..	1	1	12	7	1	..	2	1	..	1	1	5	2		
Capoluoghi di circondario...	44	26	18	1	..	1	11	4	1	..	1	..	1	6	4	13	1	
Altri comuni	392	245	147	4	..	16	9	3	1	1	1	5	1	108	48	5	1	1	..	1	..	32	2	3	1	43	77	4	..	5	1	7	2	2	..	3	3	1	
Sicilia.																																											
Capoluoghi di provincia...	246	170	76	1	..	13	13	2	..	4	1	72	26	21	1	6	1	1	..	18	5	2	..	25	23	2	1	3	5		
Capoluoghi di circondario...	135	82	53	10	4	1	2	1	3	36	12	4	1	1	..	9	1	5	..	9	27	4	2	2	1		
Altri comuni	779	508	271	4	1	50	22	8	3	6	5	19	4	161	55	1	..	14	2	..	6	..	58	12	13	2	95	132	4	4	3	3	53	22	1	..	9	2	3	2	
Sardegna.																																											
Capoluoghi di provincia...	30	23	7	2	..	3	1	9	1	1	1	5	5	1	1		
Capoluoghi di circondario...	27	20	7	1	9	1	1	1	..	4	2	5	2	1			
Altri comuni	223	146	77	1	..	18	4	4	2	..	1	6	2	52	19	1	..	1	1	1	..	22	6	3	..	26	39	3	1	2	1	5	1	1		
Regno.																																											
Capoluoghi di provincia...	1 863	1 375	488	20	..	202	53	7	6	8	3	13	3	643	192	22	1	21	1	..	10	3	8	1	203	27	22	5	145	176	1	3	7	..	23	3	14	11	6	..	
Capoluoghi di circ. e distretto.	1 051	725	326	3	..	136	37	12	3	4	4	9	4	295	99	2	..	17	2	1	1	4	1	4	..	101	9	8	1	87	144	2	3	5	5	27	6	..	1	7	6	1	..
Altri comuni	8 442	5 564	2 878	26	2	935	391	93	57	64	35	138	42	2 018	695	7	..	86	13	6	1	41	6	19	3	797	234	77	24	892	1 163	36	20	72	44	181	94	9	3	49	31	18	11
TOTALE	11 356	7 664	3 692	49	2	1 273	481	112	66	76	42	160	49	2 956	986	31	24	16	7	2	55	10	31	4	1 101	270	107	30	1 124	1 483	39	35	84	49	231	103	9	4	70	48	25	11	

TAV. II. — MORTI ACCIDENTALI PER MESE

Anno 1888.

Table with columns for months (Gennaio to Dicembre) and causes (Per ubbriachezza, Per annegamento, Per freddo, Per insolazione, Per fulminazione, Per caduta, Per esplosione, Per ferite da taglio, Per lesioni da macchine agrarie ed industriali, Per schiacciamento, Per violenze di animali, Per ustione, Per inanizione, Per soffocamento, Per asfissia, Per morsi di vipera o di altri animali velenosi, Per avvelenamenti acuti, Per cause diverse o ignote). Rows are split by sex (Maschi, Femmine) and total.

TAV. III. — MORTI ACCIDENTALI PER SESSO E STATO CIVILE, SECONDO LE CAUSE CHE LE PRODUSSERO.

Table with columns for causes (Per ubbriachezza, Per annegamento, Per freddo, Per insolazione, Per fulminazione, Per caduta, Per esplosione di polvere o dinamite, Per ferite d'arma da taglio, Per lesioni da macchine agrarie ed industriali, Per schiacciamento, Per violenze di animali, Per ustione, Per inanizione, Per soffocamento, Per asfissia, Per morsi di vipera e di altri animali velenosi, Per avvelenamenti acuti, Per cause diverse o ignote) and rows for marital status (Cellibi, Coniugati, Vedovi, Stato civile ignoto) and sex (Maschi, Femmine) and total.

TAV. IV. — MORTI ACCIDENTALI PER SESSO E PER ETÀ, SECONDO LE CAUSE CHE LE PRODUSSERO.

Anno 1888.

Table with columns for causes (Per ubbriachezza, Per annegamento, Per freddo, Per insolazione, Per fulminazione, Per caduta, Per esplosione di polvere o dinamite, Per ferite d'arma da taglio, Per lesioni da macchine agrarie ed industriali, Per schiacciamento, Per violenze di animali, Per ustione, Per inanizione, Per soffocamento, Per asfissia, Per morsi di vipera o di altri animali velenosi, Per avvelenamenti acuti, Per cause diverse o ignote) and rows for age groups (Dalla nascita a 1 anno, Da 1 a 5 anni, Da 5 a 15 anni, Da 15 a 30 anni, Da 30 a 40 anni, Da 40 a 50 anni, Da 50 a 60 anni, Da 60 a 70 anni, Da 70 anni in su) and sex (Maschi, Femmine) and total.

Anno 1888.

Segue TAV. V. — MORTI ACCIDENTALI AVVENUTE IN INDIVIDUI D'ETÀ SUPERIORE A 15 ANNI.

Anno 1888.

PROFESSIONI	TOTALE dei morti	Per ubbriacchezza	Per annergamento	Per freddo	Per insolazione	Per fulminazione	Per caduta	Per esplosione			Per ferite da taglio	Per lesioni da macchine agrarie ed industriali	Per schiacciamento	Per violenze d'animali	Per ustione	Per inanizione	Per soffocamento	Per asfissia	Per morsi di vipera o di altri animali velenosi	Per avvenimenti acuti	Per cause diverse o ignote
								di polvere o dinamite	d'armi da fuoco	di mine											
Medici	9	..	1	9	1	1	..
Mendicanti	57	2	10	5	..	1	21	2	..	8	7	..	1
Militari	57	1	17	1	1	20	4	3	4	4	1	..	1	..
soldati
ufficiali	8	4	1	1	1	1
Muratori	314	..	23	3	..	6	219	..	1	46	2	5	..	5	9	..	1	1
Operai in genere	128	1	17	1	2	2	89	..	3	3	7	..	2	7
Pastori	71	2	11	..	1	8	86	2	2	6	2	..	1
Pensionati	12	1	3	8	..	1	2	1	1
Pizzicagnoli e salumai	3	3	1
Sacerdoti	34	..	3	1	25	5
Sarti	30	1	4	1	18	..	2	..	1	..	2	..	1
Scalpellini, selciatori e tagliapietre	32	2	2	9	1	16	..	1	1	..
Scolari e studenti	14	..	6	4	..	1	1	..	1	1
Tabaccai (venditori)	4	..	1	1	2
Tintori e verniciatori	11	1	3	1	5	1	..
Tipografi	5	..	1	4	1	1	..
Professioni girovaghe	17	..	4	9	2	..	1
Altre professioni o ignote	590	10	111	7	7	16	182	4	8	..	8	5	134	25	42	5	1	16	..	6	3
TOTALE	5 110	47	671	69	40	137	2 481	30	94	6	46	25	881	88	237	38	26	128	4	46	16

Segue M A S C H I.

F E M M I N E.

Agiate	94	..	7	1	55	1	..	24	..	1	3	..	2	..
Attendenti alle cure domestiche	360	..	30	9	2	8	185	1	1	2	2	..	19	..	95	6	2	10	..	7	1
Braccianti, lavoranti	58	..	5	39	5	..	18	1	..
Cameriere, serve	44	..	4	1	21	2	..	14	1	1	..
Contadine, ortolane	811	..	88	14	14	23	362	..	3	..	3	..	119	6	130	20	4	12	1	11	3
Cucitrici	20	9	..	1	1	..	7	..	1	..	1
Cuoche, ostesse	3	1	2
Filatrici, tessitrici	141	1	16	2	1	4	65	1	8	1	37	2	..	1	..	2	..
Lavandaie	6	3	1	..	2
Levatrici	5	..	2	1	1	1
Mendicanti	32	..	1	14	1	1	12	2	..	1
Merciaie	24	..	2	13	5	..	3	1
Modiste, sarte	12	..	2	1	1	1	..	3	1	..	3	..
Operaie in genere	18	10	1	4	1	..	2
Altre professioni o ignote	133	1	8	1	1	2	64	..	3	..	1	..	13	8	20	2
TOTALE	1 761	2	165	28	18	38	811	1	8	2	6	2	177	16	380	34	8	32	2	27	4

TAV. VI. — SUICIDI SECONDO I MEZZI DI DISTRUZIONE.

Anno 1888.

Anno 1888.

PROVINCIE	COMPLESSO			Per annegamento		Con armi da fuoco		Con armi da taglio		Per impiccamento		Per precipitazione		Per schiacciamento sotto convogli ferroviari		Per avvelenamento		Per asfissia		Per mezzi ignoti	
	Totale	Maschi	Femmine	Maschi	Femmine	Maschi	Femmine	Maschi	Femmine	Maschi	Femmine	Maschi	Femmine	Maschi	Femmine	Maschi	Femmine	Maschi	Femmine	Maschi	Femmine
Alessandria.																					
Capoluogo della provincia	11	10	1	1	1	3	1	..	1	..	2	..	2
Capoluoghi di circondario	13	10	3	1	3	4	2	2	..	1
Altri comuni	33	27	6	10	5	3	..	1	..	4	..	3	..	2	1	2	..	2	..
Cuneo.																					
Capoluogo della provincia	6	5	1	3	1	1	1
Capoluoghi di circondario	4	4	2	2
Altri comuni	37	28	9	5	7	6	11	2	1	..	1	4
Novara.																					
Capoluogo della provincia	5	4	1	2	1	1	..	1
Capoluoghi di circondario	5	5	..	1	..	1	1	2
Altri comuni	22	18	4	4	1	3	..	1	..	5	2	1	..	2	..	1	1	1	..
Torino.																					
Capoluogo della provincia	69	59	10	4	..	21	1	7	..	4	1	10	2	3	..	4	..	5	6	1	..
Capoluoghi di circondario	8	4	4	..	1	2	1	1	1	2
Altri comuni	41	34	7	6	2	10	..	2	..	6	3	2	..	3	1	2	..	1	1	2	..
Genova.																					
Capoluogo della provincia	44	37	7	16	..	2	..	1	1	9	1	1	3	8	2
Capoluoghi di circondario	9	8	1	1	..	1	..	3	3	1
Altri comuni	26	22	4	..	1	7	..	2	..	4	..	4	3	3	..	1	..	1
Porto Maurizio.																					
Capoluogo della provincia	1	1	1
Capoluoghi di circondario
Altri comuni	10	9	1	1	..	1	..	1	..	2	1	..	3	1
Bergamo.																					
Capoluogo della provincia	1	1	1
Capoluoghi di circondario	1	1	1
Altri comuni	8	4	4	1	2	2	1	..	1	1
Brescia.																					
Capoluogo della provincia	9	9	3	..	1	..	2	2	1
Capoluoghi di circondario	3	3	1	1	1
Altri comuni	17	14	3	3	2	4	..	1	..	3	..	1	..	2	1
Como.																					
Capoluogo della provincia	5	4	1	1	1	2	1
Capoluoghi di circondario	1	..	1	1
Altri comuni	14	13	1	3	..	8	..	1	1	1
Cremona.																					
Capoluogo della provincia	7	7	..	1	..	3	..	1	..	1	..	1
Capoluoghi di circondario	1	..	1	1
Altri comuni	13	10	3	2	2	2	3	..	1	..	2	1

PROVINCIE	COMPLESSO			Per annegamento		Con armi da fuoco		Con armi da taglio		Per impiccamento		Per precipitazione		Per schiacciamento sotto convogli ferrov.		Per avvelenamento		Per asfissia		Per mezzi ignoti	
	Totale	Maschi	Femmine	Maschi	Femmine	Maschi	Femmine	Maschi	Femmine	Maschi	Femmine	Maschi	Femmine	Maschi	Femmine	Maschi	Femmine	Maschi	Femmine	Maschi	Femmine
Verona.																					
Capoluogo della provincia. . .	6	6	..	3	..	1	2
Capoluoghi di distretto . . .	2	1	1	1	1
Altri comuni	13	10	3	2	2	2	..	1	..	2	..	1	..	1	1	1	..
Vicenza.																					
Capoluogo della provincia. . .	3	2	1	1	1	1
Capoluoghi di distretto . . .	3	3	..	2	1
Altri comuni	14	10	4	3	1	1	..	5	2	1	1
Bologna.																					
Capoluogo della provincia. . .	42	36	6	9	2	15	..	2	..	3	2	1	..	1	..	2	1	3	1
Capoluoghi di circondario. . .	5	3	2	1	1	..	1	1	..	1
Altri comuni	23	18	5	4	2	3	6	2	2	1	2	1	..
Ferrara.																					
Capoluogo della provincia. . .	4	4	2	..	2
Capoluoghi di circondario. . .	3	3	2	..	1
Altri comuni	11	8	3	2	3	1	4	1
Forlì																					
Capoluogo della provincia. . .	2	2	..	2
Capoluoghi di circondario. . .	7	7	..	2	..	2	1	1	1	..
Altri comuni	12	10	2	1	..	3	4	2	1	..	1
Modena.																					
Capoluogo della provincia. . .	6	4	2	1	1	1	2	1
Capoluoghi di circondario. . .	1	1	1
Altri comuni	8	5	3	2	1	1	..	2	1	..	1
Parma.																					
Capoluogo della provincia. . .	9	6	3	1	..	3	1	1	1	2
Capoluoghi di circondario.
Altri comuni	9	7	2	1	1	2	3	1	1
Piacenza.																					
Capoluogo della provincia. . .	6	6	3	..	1	1	1
Capoluoghi di circondario.
Altri comuni	10	8	2	5	1	1	2	1
Ravenna.																					
Capoluogo della provincia. . .	1	1	1
Capoluoghi di circondario. . .	5	5	..	1	..	3	..	1
Altri comuni	5	5	..	1	..	3	1
Reggio nell'Emilia.																					
Capoluogo della provincia. . .	3	2	1	..	1	1	1
Capoluoghi di circondario. . .	3	2	1	2	1
Altri comuni	20	14	6	4	4	2	1	4	1	1	1	2

Anno 1888.

Anno 1888.

PROVINCIE	COMPLESSO			Per annegamento		Con armi da fuoco		Con armi da taglio		Per implecamento		Per precipitazione		Per schiacciamento sotto convogli ferrov.		Per avvelenamento		Per asfissia		Per mezzi ignoti	
	Totale	Maschi	Femmine	Maschi	Femmine	Maschi	Femmine	Maschi	Femmine	Maschi	Femmine	Maschi	Femmine	Maschi	Femmine	Maschi	Femmine	Maschi	Femmine	Maschi	Femmine
Caserta.																					
Capoluogo della provincia	1	1	..	1
Capoluoghi di circondario	2	2	..	1	1
Altri comuni	16	14	2	4	2	3	3	..	2	2
Napoli.																					
Capoluogo della provincia	43	38	5	1	2	15	..	1	9	1	12	1	..	1
Capoluoghi di circondario	1	1	1
Altri Comuni	4	4	1	..	1	1	1
Salerno.																					
Capoluogo della provincia	2	2	1	1
Capoluoghi di circondario
Altri comuni	8	6	2	1	1	1	..	1	..	1	2
Bari delle Puglie.																					
Capoluogo della provincia	3	2	1	2	1
Capoluoghi di circondario
Altri comuni	10	7	3	1	1	4	..	1	1	1	1
Foggia.																					
Capoluogo della provincia	4	4	3	1
Capoluoghi di circondario	3	3	3
Altri comuni	9	6	3	1	2	5	1
Lecce.																					
Capoluogo della provincia	2	1	1	1	1
Capoluoghi di circondario	3	3	3
Altri comuni	9	7	2	5	1	1	1	1
Potenza.																					
Capoluogo della provincia
Capoluoghi di circondario	2	2	2
Altri comuni	8	7	1	3	1	1	1	2
Catanzaro.																					
Capoluogo della provincia	1	1	1
Capoluoghi di circondario
Altri comuni	4	4	1	3
Cosenza.																					
Capoluogo della provincia
Capoluoghi di circondario	2	2	1	..	1
Altri comuni	9	5	4	1	..	1	..	1	1	..	2	1	..	1	1
Reggio di Calabria.																					
Capoluogo della provincia	5	5	..	1	..	1	1	..	2
Capoluoghi di circondario	1	1	1
Altri comuni	3	3	..	1	1	1

Anno 1888.

Anno 1888.

COMPARTIMENTI	COMPLESSO			Per annegamento		Con armi da fuoco		Con armi da taglio		Per impiccamento		Per precipitazione		Per schiacciamento sotto convogli ferroviari		Per avvelenamento		Per asfissia		Per mezzi ignoti	
	Totale	Maschi	Femmine	Maschi	Femmine	Maschi	Femmine	Maschi	Femmine	Maschi	Femmine	Maschi	Femmine	Maschi	Femmine	Maschi	Femmine	Maschi	Femmine	Maschi	Femmine
Piemonte.																					
Capoluoghi di provincia. . .	91	78	13	7	2	27	1	7	..	6	1	13	2	5	..	7	1	5	6	1	..
Capoluoghi di circondario. . .	30	23	7	2	4	9	1	2	..	2	..	2	..	3	..	2	2	1	..
Altri comuni.	133	107	26	25	15	22	..	4	..	26	7	7	..	8	1	3	1	3	2	9	..
Liguria.																					
Capoluoghi di provincia. . .	45	38	7	16	..	2	..	1	1	10	1	1	3	8	2
Capoluoghi di circondario. . .	9	8	1	1	..	1	..	3	3	1
Altri comuni.	36	31	5	1	1	8	..	3	..	6	..	4	3	4	..	4	..	1	1
Lombardia.																					
Capoluoghi di provincia. . .	110	90	20	15	3	25	..	9	..	13	3	4	4	9	..	7	6	7	4	1	..
Capoluoghi di circ. e distretto. . .	18	14	4	4	..	3	4	1	1	2	1	..	1	1
Altri comuni.	108	86	22	21	11	21	..	5	1	18	5	4	2	8	..	4	3	2	..	3	..
Veneto.																					
Capoluoghi di provincia. . .	63	54	9	12	5	19	..	2	..	8	..	5	..	1	..	4	4	2	..	1	..
Capoluoghi di distretto.	26	25	1	6	..	4	..	3	..	6	..	1	..	2	..	3	1
Altri comuni.	85	61	24	17	17	11	..	6	..	19	5	2	..	3	1	3	1
Emilia.																					
Capoluoghi di provincia. . .	73	61	12	13	4	25	..	5	..	4	2	5	2	1	..	3	3	3	1	2	..
Capoluoghi di circondario. . .	24	21	3	3	..	8	..	3	1	3	1	1	..	2	1	1	..
Altri comuni.	98	75	23	20	12	15	1	1	..	25	7	4	2	3	..	3	..	1	..	3	1
Toscana.																					
Capoluoghi di provincia. . .	60	47	13	12	3	14	..	2	..	8	2	7	4	1	3	2	1	1	..
Capoluoghi di circondario. . .	7	6	1	..	1	1	..	1	..	1	..	2	1
Altri comuni.	67	48	19	11	3	9	..	1	..	12	10	10	1	2	..	1	3	1	2	1	..
Marche.																					
Capoluoghi di provincia. . .	7	6	1	3	..	1	2	1
Capoluoghi di circondario. . .	2	2	..	1	1
Altri comuni.	27	23	4	3	..	7	3	3	6	1	1	3	..
Umbria.																					
Capoluogo della provincia. . .	8	6	2	2	2	..	1	1	1	1
Capoluoghi di circondario. . .	12	10	2	2	1	2	1	..	5	1
Altri comuni.	13	9	4	1	2	1	..	1	..	3	2	2	..	1	..
Lazio.																					
Capoluogo della provincia. . .	62	47	15	6	2	20	..	1	..	2	..	12	6	2	..	3	5	1	1	..	1
Capoluoghi di circondario. . .	5	5	1	2	..	2
Altri comuni.	16	15	1	1	1	4	..	1	..	4	..	3	2

TAV. XI. — SUICIDI SECONDO L'ETA' IN CIASCUN COMPARTIMENTO E NEL REGNO.

Anno 1888.

E T A	REGNO			Piemonte		Liguria		Lombardia		Veneto		Emilia		Toscana	
	Totale	Maschi	Femmine	Maschi	Femmine	Maschi	Femmine	Maschi	Femmine	Maschi	Femmine	Maschi	Femmine	Maschi	Femmine
Da 10 a 15 anni	3	1	2	2	1	..
> 15 a 20 >	90	63	27	12	4	2	2	6	3	8	2	7	3	1	5
> 20 a 25 >	233	185	48	30	6	7	..	32	10	14	4	20	6	11	4
> 25 a 30 >	161	132	29	22	8	10	..	14	3	10	4	23	3	12	2
> 30 a 40 >	235	184	51	33	5	16	4	27	6	14	4	20	6	8	6
> 40 a 50 >	282	220	62	30	10	15	1	36	11	24	10	31	7	21	9
> 50 a 60 >	249	203	46	30	8	14	..	35	4	36	6	20	6	17	8
> 60 a 70 >	232	202	30	40	5	5	4	29	3	23	3	31	5	18	1
> 70 a 80 >	85	71	14	10	..	7	2	10	2	10	1	3	2	10	..
> 80 in su	11	10	1	1	..	1	..	1	..	2	..
Età ignota	9	9	..	1	..	1	1
COMPLESSO	1 590	1 280	310	208	46	77	13	190	46	140	34	157	38	101	11

Anno 1888.

E T A	Marche		Umbria		Lazio		Abruzzi e Molise		Campania		Puglie		Basilicata		Calabrie		Sicilia		Sardegna	
	Maschi	Femmine	Maschi	Femmine	Maschi	Femmine	Maschi	Femmine	Maschi	Femmine	Maschi	Femmine	Maschi	Femmine	Maschi	Femmine	Maschi	Femmine	Maschi	Femmine
Da 10 a 15 anni
> 15 a 20 >	1	3	1	2	..	7	1	1	1	2	..	3	..	7	5	1	..
> 20 a 25 >	4	1	2	1	13	5	5	2	14	1	10	1	3	..	5	1	12	4	3	2
> 25 a 30 >	2	..	5	2	1	3	7	..	4	1	1	..	1	..	13	3	5	..
> 30 a 40 >	5	2	6	1	18	2	4	4	10	1	3	1	..	1	3	..	12	4	5	2
> 40 a 50 >	1	4	2	9	2	5	..	5	10	5	7	..	1	..	1	2	15	1	3	1
> 50 a 60 >	4	2	7	3	4	2	11	2	1	4	1	..	4	..	12	2	2	1	1
> 60 a 70 >	1	4	..	8	..	7	3	18	..	3	1	1	..	3	1	8	2	1	1	1
> 70 a 80 >	2	2	2	1	3	..	4	1	3	1	1	2	3
> 80 in su	1	..	1	1	1	2
COMPLESSO	5	25	8	67	16	31	14	83	11	33	10	9	1	21	4	82	24	25	7	7

TAV. XII. — SUICIDI SECONDO L'ETA' E I MEZZI DI DISTRUZIONE.

E T A	COMPLESSO.			Per annegamento		Con armi da fuoco		Con armi da taglio	
	Totale	Maschi	Femmine	Maschi	Femmine	Maschi	Femmine	Maschi	Femmine
Da 10 a 15 anni	3	1	2	..	2
> 15 a 20 >	90	63	27	10	9	19	2	4	..
> 20 a 25 >	233	185	48	11	18	100	2	8	..
> 25 a 30 >	161	132	29	15	6	51	2	9	1
> 30 a 40 >	235	184	51	26	17	52	..	16	1
> 40 a 50 >	282	220	62	49	17	50	..	9	1
> 50 a 60 >	249	203	46	44	23	47	1	9	..
> 60 a 70 >	232	202	30	49	16	50	1	15	1
> 70 a 80 >	85	71	14	18	6	9	..	3	..
> 80 in su	11	10	1	1	..	5
Età ignota	9	9	..	3	..	3
COMPLESSO	1 590	1 280	310	226	114	386	8	73	4

E T A	Per impiccamento		Per precipitazione		Per schiacciamento sotto convogli ferroviari		Per avvelenamento		Per asfissia		Per mezzi ignoti	
	Maschi	Femmine	Maschi	Femmine	Maschi	Femmine	Maschi	Femmine	Maschi	Femmine	Maschi	Femmine
Da 10 a 15 anni	1
> 15 a 20 >	6	5	6	3	3	..	11	5	..	3	4	..
> 20 a 25 >	19	6	7	7	9	..	13	14	6	1	12	..
> 25 a 30 >	19	4	10	4	9	1	9	7	3	4	7	..
> 30 a 40 >	21	9	30	3	11	..	12	11	13	8	3	2
> 40 a 50 >	88	20	31	8	7	..	13	5	14	9	9	2
> 50 a 60 >	49	7	30	5	7	..	6	7	4	..	7	3
> 60 a 70 >	88	5	17	5	4	..	11	..	4	1	14	1
> 70 a 80 >	17	2	13	6	3	..	1	..	1	..	6	..
> 80 in su	4	1
COMPLESSO	208	58	150	42	44	1	76	49	45	26	62	8

TAV. XIII. — SUICIDI CLASSIFICATI SECONDO LA CONDIZIONE O PROFESSIONE
DELLE PERSONE E SECONDO I MEZZI DI DISTRUZIONE.

Anno 1888.

Anno 1888.

PROFESSIONI	Per annegamento	Con armi da fuoco	Con armi da taglio	Per impiccamento	Per precipitazione	Per schiacciamento	Per avvelenamento	Per asfissia	Per mezzi ignoti	TOTALE
MASCHI.										
Agricoltori, giardinieri	64	47	9	97	17	14	..	1	13	262
Albergatori.	1	1
Armaiuoli, fabbri-ferrai, meccanici	3	2	3	1	3	4	1	..	1	18
Avvocati e causidici, notai, procuratori	1	..	1	1	3
Banchieri ed agenti di cambio	2	..	1	1	..	4
Barbieri, parrucchieri	3	1	..	4	1	1	10
Barecaioli e marinai	3	1	2	1	7
Benestanti, possidenti.	13	52	6	13	12	1	6	2	9	114
Braccianti, giornalieri	7	5	4	12	12	12	..	3	4	59
Caffettieri, liquoristi	2	4	..	1	4	1	12
Calderai, lattonieri, ottonai	1	2	1	2	6
Calzoi	4	6	5	3	5	..	1	2	1	27
Camrieri, domestici, servi	10	6	2	1	5	1	2	2	1	30
Cantineri, osti, trattori.	4	6	1	..	2	1	..	14
Cappellai.	2	2	..	1	1	..	1	..	1	8
Carbonai	1	1
Carrettieri	1	1	3	2	7
Cavatori e minatori	1	1	2	4
Cocchieri e vetturini.	1	..	1	1	1	4
Commercianti, negozianti	11	20	..	6	6	2	4	1	1	51
Commessi di studio o negozio	3	7	..	1	1	2	..	2	1	17
Conciapelli	1	1
Confettieri, pasticceri.	1	1
Cuochi, friggitori, rosticceri	1	..	1	3	..	5
Ebanisti, falegnami, zoccolai	8	8	4	6	6	..	3	5	..	40
Facchini	7	2	2	2	1	..	1	1	1	17
Farmacisti	6	6
Fattorini (banche, poste e telegrafi).	1	1	2
Filatori e tessitori	5	3	1	4	13
Fonditori.	1	1
Fornaciai	1	..	1	1	3
Fornai	2	1	2	1	..	2	8
Fotografi	1	1	2
Guardie di P. S., di città, doganali, ecc.	2	24	2	..	2	..	1	..	1	32
Impiegati e scrivani	6	14	2	5	11	2	10	6	3	59
Incisori, pittori e scultori.	1	1	2	..	2	..	1	7

Segue TAV. XIII. — SUICIDI CLASSIFICATI SECONDO LA CONDIZIONE O PROFESSIONE.
DELLE PERSONE E SECONDO I MEZZI DI DISTRUZIONE.

Anno 1888.

Anno 1888.

PROFESSIONI	Per annegamento	Con armi da fuoco	Con armi da taglio	Per impiccamento	Per precipitazione	Per schiacciamento	Per avvelenamento	Per asfissia	Per mezzi ignoti	TOTALE
-------------	-----------------	-------------------	--------------------	------------------	--------------------	--------------------	-------------------	--------------	------------------	--------

Segue MASCHI.

Ingegneri	2	..	1	2	..	1	6	
Macellai	1	..	1	1	3	
Maestri e professori.	2	2	1	5	
Maniscalchi	1	1	
Materassai	1	1	2	
Medici	3	1	1	5	
Mendicanti	1	..	2	2	..	1	6	
Militari	{	ufficiali	16	..	1	1	..	1	..	20
		soldati	2	65	1	5	5	1	2	..	84
Mugnai	1	..	2	1	4	
Muratori	8	5	2	8	6	1	..	3	1	34	
Ombrellai	1	1	
Operai in genere	5	4	..	2	2	4	1	18	
Orefici, gioiellieri.	3	..	3	5	..	5	1	..	17	
Pastori	1	..	3	1	2	..	
Pensionati	9	3	1	3	3	1	..	1	21	
Pizzicagnoli e salumai	1	4	1	1	1	..	1	9	
Sacerdoti	2	1	2	1	2	8	
Sarti	10	4	1	3	4	2	1	25	
Scalpellini	1	1	
Scolari e studenti.	1	10	1	5	17	
Sensali	5	..	2	2	3	1	..	13	
Tappezzieri	1	1	2	
Tintori e verniciatori.	1	1	1	1	4	
Tipografi	1	..	2	..	1	4	
Professioni girovaghe	3	2	..	1	1	2	1	1	1	12	
Altre professioni o ignote	24	33	7	7	8	4	5	1	6	95	
TOTALE	226	386	73	208	150	54	76	45	62	1 280	

Segue TAV. XIII. — SUICIDI CLASSIFICATI SECONDO LA CONDIZIONE O PROFESSIONE
DELE PERSONE E SECONDO I MEZZI DI DISTRUZIONE.

Anno 1888.

Anno 1888.

PROFESSIONI	Per annegamento	Con armi da fuoco	Con armi da taglio	Per impiccamento	Per precipitazione	Per schiacciamento	Per avvelenamento	Per asfissia	Per mezzi ignoti	TOTALE
-------------	-----------------	-------------------	--------------------	------------------	--------------------	--------------------	-------------------	--------------	------------------	--------

FEMMINE.

Agiate	8	3	..	5	7	..	4	6	..	33
Attendenti alle cure domestiche	23	1	..	15	13	..	13	6	4	75
Braccianti, lavoranti	4	3	1	1	1	10
Cameriere, serve	10	1	..	2	2	..	7	2	..	24
Commercianti	2	1	3
Contadine, ortolane	44	2	1	25	3	..	6	1	1	83
Filatrici, tessitrici	4	..	1	..	4	1	10
Maestre	1	1
Mendicanti	3	3
Modiste, sarte	6	3	3	..	10	3	..	25
Ostesse	1	..	1
Tabaccaie (lavoranti)	1	1
Altre professioni o ignote	9	1	2	5	8	1	8	6	1	41
TOTALE	114	8	4	58	42	1	49	26	8	310

ERRATA CORRIGE

TAVOLE.

Pag. 20 — Morti per causa ignota o non specificata — provincia di Udine — maschi. . .	<i>invece di</i>	248	<i>leggasi</i>	218
> 43 — Compartimento Piemonte — morti per colera asiatico — femmine da 50 a 60 anni	>	11	>	0
> 207 — Morti per gastrite — colonna: totale generale.	>	5963	>	5964
> 251 — Morti per esplosione d'armi da fuoco — maschi — totale del Regno.	>	24	>	124



INDICE

INTRODUZIONE.

PARAG.		<i>Pag.</i>	
I.	Metodo di esecuzione della statistica	III	III
»	II. — Popolazione	»	V
»	III. — Dichiarazioni mediche raccolte.	»	VI
»	IV. — Cause di morte	»	VIII
	Morti avvenute in ciascun compartimento, classificate secondo alcune cause predominanti (cifre assolute).	»	X
	Idem (cifre proporzionali a 10,000 morti).	»	XII
	Idem (cifre proporzionali a 10,000 abitanti)	»	XIV
»	V. — Confronto della statistica del 1888 con quelle di anni precedenti.	»	XIX
	Cause delle morti avvenute nei comuni capoluoghi di provincia, di circondario e di distretto, ripartite per compartimenti (cifre assolute)	»	XXII
	Idem (cifre proporzionali a 10,000 morti)	»	XXVI
	Idem (cifre proporzionali a 10,000 abitanti)	»	XXX
»	VI. — Mortalità nelle grandi città	»	XXXV
	Popolazione dei 19 comuni che contano più di 60,000 abitanti, calcolata al 31 dicembre 1888 e quozienti di mortalità per l'anno 1888.	»	XXXVI
	Morti nei 19 comuni che contano più di 60,000 abitanti, classificati per alcune cause di morte (cifre assolute)	»	XXXVIII
	Idem (cifre proporzionali a 10,000 abitanti)	»	XXXIX
»	VII. — Cause di morte predominanti nei due sessi e in ciascun gruppo d'età	»	XLI
	Cause di morte distinte secondo il sesso e l'età dei defunti (cifre assolute)	»	XLII
	Cause di morte distinte secondo l'età dei defunti (cifre proporzionali a 1,000 morti dei rispettivi gruppi di età)	»	XLIV
	Cause di morte distinte secondo il sesso e l'età dei defunti (cifre proporzionali a 10,000 viventi dei rispettivi gruppi di età).	»	XLVI
	Mortalità dei bambini legittimi ed illegittimi	»	XLVIII
»	VIII. — Confronti internazionali. — Statistica delle cause di morte in alcuni Stati di Europa	»	L
	Elenco nosologico per la statistica delle cause di morte.	»	LXII
	Modello delle schede individuali per la statistica delle cause di morte	»	LXIV

Appendice.

Morti accidentali e suicidi avvenuti in tutti i comuni del Regno	<i>Pag.</i>	LXV
--	-------------	-----

TAVOLE.

TAV. I. — Morti in ciascuna provincia, classificati per sesso e per cause di morte . . . *Pag.* 2
TAV. II. — Morti in ciascun compartimento, classificati per età, sesso e cause di morte . . . » 42
TAV. III. — Morti per alcune malattie predominanti in ciascun comune capoluogo di provincia, di circondario o di distretto, e nel complesso degli altri comuni di ogni circondario o distretto » 212

A P P E N D I C E .

Morti accidentali e suicidi.

TAV. I. — Morti accidentali secondo le cause che le produssero, per provincie e compartimenti *Pag.* 234
TAV. II. — Morti accidentali per mesi, secondo le cause che le produssero » 252
TAV. III. — Morti accidentali per sesso e stato civile, secondo le cause che le produssero » ivi
TAV. IV. — Morti accidentali per sesso e per età, secondo le cause che le produssero » 253
TAV. V. — Morti accidentali avvenute in individui d'età superiore a 15 anni classificati per professioni » 254
TAV. VI. — Suicidi secondo i mezzi di distruzione, per provincie e per compartimenti » 258
TAV. VII. — Suicidi secondo lo stato civile delle persone, per compartimenti » 267
TAV. VIII. — Suicidi secondo lo stato civile delle persone e i mezzi di distruzione » ivi
TAV. IX. — Suicidi per mesi, in ciascun compartimento e nel Regno » 268
TAV. X. — Suicidi per mesi, secondo i mezzi di distruzione » ivi
TAV. XI. — Suicidi secondo l'età, in ciascun compartimento e nel Regno » 270
TAV. XII. — Suicidi secondo l'età e i mezzi di distruzione » ivi
TAV. XIII. — Suicidi classificati secondo la condizione o professione delle persone e secondo i mezzi di distruzione » 272

ERRATA CORRIGE *Pag.* 275

