

**3°**  
**censimento generale**  
**dell'agricoltura**  
24 ottobre 1982

**volume II**

---

**caratteristiche strutturali**  
**delle aziende agricole**

tomo 1 - fascicoli provinciali

---

**2 - VERCELLI**



**Istat**  
Istituto Centrale di Statistica

roma 1985

Al fine di favorire la diffusione e l'utilizzazione dei dati e delle informazioni, l'ISTAT autorizza la riproduzione parziale o totale del contenuto del presente volume con la citazione della fonte.



## indice

### CARTA PLANIMETRICA

#### Introduzione

1. Premessa	. . . . .	pag.	XIII
2. Definizioni	. . . . .	»	XIV
Azienda agricola, forestale e zootecnica (pag. XIV) - Campo di osservazione (pag. XV) - Forma di conduzione (pag. XV) - Titolo di possesso dei terreni (pag. XVI) - Forma giuridica (pag. XVI) - Superfici dell'azienda (pag. XVII) - Coltivazioni (pag. XVII) - Irrigazione (pag. XXI) - Allevamenti (pag. XXII) - Mezzi meccanici e impianti (pag. XXIII) - Fabbricati rurali e abi- tazioni (pag. XXIII) - Lavoro (pag. XXIV) - Partecipazione a cooperative agricole o ad orga- nismi associativi simili (pag. XXVII)			
3. Avvertenze alle tavole	. . . . .	»	XXVII
4. Qualità dei dati	. . . . .	»	XXIX
5. Dati di confronto censimenti 1982-1970	. . . . .	»	XXXIV
6. Diffusione dei dati	. . . . .	»	XXXVII

### TABELLA SINOTTICA

### Parte prima - dati provinciali

Tavola 1	— Aziende per frammentazione in corpi di terreno, classe di superficie totale, classe di superficie agricola utilizzata (SAU) forma di conduzione e zona altimetrica . . . . .	pag.	3
Tavola 2	— Aziende e relativa superficie per forma giuridica, classe di superficie totale, classe di superficie agricola utilizzata (SAU) e zona altimetrica		
	A — Totale . . . . . »		4
	B — Montagna . . . . . »		5
	C — Collina . . . . . »		6
	D — Pianura . . . . . »		7
Tavola 3	— Aziende per forma di conduzione, classe di superficie totale, titolo di possesso della superficie totale e zona altimetrica		
	A — Totale . . . . . »		8
	B — Montagna . . . . . »		10
	C — Collina . . . . . »		12
	D — Pianura . . . . . »		14
Tavola 4	— Aziende per forma di conduzione, classe di superficie totale, titolo di possesso della superficie agricola utilizzata (SAU) e zona altimetrica		
	A — Totale . . . . . »		16
	B — Montagna . . . . . »		18
	C — Collina . . . . . »		20
	D — Pianura . . . . . »		22
Tavola 5	— Aziende e superficie delle principali coltivazioni per classe di superficie totale, forma di utilizzazione dei terreni e zona altimetrica		
	A — Totale		
	<i>Aziende</i> . . . . . »		24
	<i>Superficie investita</i> . . . . . »		25
	B — Montagna		
	<i>Aziende</i> . . . . . »		26
	<i>Superficie investita</i> . . . . . »		27
	C — Collina		
	<i>Aziende</i> . . . . . »		28
	<i>Superficie investita</i> . . . . . »		29
	D — Pianura		
	<i>Aziende</i> . . . . . »		30
	<i>Superficie investita</i> . . . . . »		31

<b>Tavola 6</b>	<b>— Aziende e superficie delle principali coltivazioni per classe di superficie agricola utilizzata (SAU), forma di utilizzazione dei terreni e zona altimetrica</b>	
	<b>A — Totale</b>	
	<i>Aziende</i> . . . . .	pag. 32
	<i>Superficie investita</i> . . . . .	» 33
	<b>B — Montagna</b>	
	<i>Aziende</i> . . . . .	» 34
	<i>Superficie investita</i> . . . . .	» 35
	<b>C — Collina</b>	
	<i>Aziende</i> . . . . .	» 36
	<i>Superficie investita</i> . . . . .	» 37
	<b>D — Pianura</b>	
	<i>Aziende</i> . . . . .	» 38
	<i>Superficie investita</i> . . . . .	» 39
<b>Tavola 7</b>	<b>— Aziende che praticano l'irrigazione e relativa superficie irrigata, per classe di superficie totale, classe di superficie agricola utilizzata (SAU), forma di conduzione e zona altimetrica</b>	
	<b>A — Totale</b> . . . . .	» 40
	<b>B — Montagna</b> . . . . .	» 41
	<b>C — Collina</b> . . . . .	» 42
	<b>D — Pianura</b> . . . . .	» 43
<b>Tavola 8</b>	<b>— Aziende che praticano l'irrigazione secondo il tipo di approvvigionamento dell'acqua irrigua, per classe di superficie totale, classe di superficie agricola utilizzata (SAU), forma di conduzione e zona altimetrica</b>	
	. . . . .	» 44
<b>Tavola 9</b>	<b>— Aziende che praticano l'irrigazione secondo il sistema di irrigazione, superficie delle principali coltivazioni irrigate e aziende che praticano la fertirrigazione per classe di superficie totale, classe di superficie agricola utilizzata (SAU), forma di conduzione e zona altimetrica</b>	
	. . . . .	» 45
<b>Tavola 10</b>	<b>— Aziende con allevamenti per specie di bestiame, forma di conduzione, classe di superficie totale e zona altimetrica</b>	
	<b>A — Totale</b>	
	<i>Aziende</i> . . . . .	» 46
	<i>Capi</i> . . . . .	» 47
	<b>B — Montagna</b>	
	<i>Aziende</i> . . . . .	» 48
	<i>Capi</i> . . . . .	» 49
	<b>C — Collina</b>	
	<i>Aziende</i> . . . . .	» 50
	<i>Capi</i> . . . . .	» 51
	<b>D — Pianura</b>	
	<i>Aziende</i> . . . . .	» 52
	<i>Capi</i> . . . . .	» 53

<b>Tavola 11</b>	<b>— Aziende con allevamenti per classe di superficie totale, specie e categoria di bestiame e zona altimetrica</b>	
	A — Totale . . . . .	pag. 54
	B — Montagna . . . . .	» 55
	C — Collina . . . . .	» 56
	D — Pianura . . . . .	» 57
<b>Tavola 12</b>	<b>— Numero di capi di bestiame per classe di superficie totale, specie e categoria di bestiame e zona altimetrica</b>	
	A — Totale . . . . .	» 58
	B — Montagna . . . . .	» 59
	C — Collina . . . . .	» 60
	D — Pianura . . . . .	» 61
<b>Tavola 13</b>	<b>— Aziende con bovini per numero di capi, classe di superficie totale, forma di conduzione e zona altimetrica</b>	» 62
<b>Tavola 14</b>	<b>— Aziende con vacche da latte per numero di capi, classe di superficie totale, forma di conduzione e zona altimetrica</b>	» 63
<b>Tavola 15</b>	<b>— Aziende con suini per numero di capi, classe di superficie totale, forma di conduzione e zona altimetrica</b>	» 64
<b>Tavola 16</b>	<b>— Aziende con galline da uova per numero di capi, classe di superficie totale, forma di conduzione e zona altimetrica</b>	» 65
<b>Tavola 17</b>	<b>— Aziende con polli da carne per numero di capi, classe di superficie totale, forma di conduzione e zona altimetrica</b>	» 66
<b>Tavola 18</b>	<b>— Aziende che utilizzano mezzi meccanici per titolo di possesso dei mezzi meccanici, classe di superficie totale, classe di superficie agricola utilizzata (SAU), forma di conduzione, numero di giornate di lavoro e zona altimetrica</b>	» 67
<b>Tavola 19</b>	<b>— Aziende che utilizzano i principali mezzi meccanici di uso agricolo per titolo di possesso dei mezzi meccanici e zona altimetrica</b>	
	A — Totale . . . . .	» 68
	B — Montagna . . . . .	» 68
	C — Collina . . . . .	» 69
	D — Pianura . . . . .	» 69
<b>Tavola 20</b>	<b>— Aziende che utilizzano i principali mezzi meccanici di uso agricolo per classe di superficie agricola utilizzata (SAU) e zona altimetrica</b>	
	A — Totale . . . . .	» 70
	B — Montagna . . . . .	» 71
	C — Collina . . . . .	» 72
	D — Pianura . . . . .	» 73

<b>Tavola 21</b>	<b>— Aziende con impianti e fabbricati rurali per classe di superficie totale e zona altimetrica</b>	
	A — Totale . . . . .	pag. 74
	B — Montagna . . . . .	» 75
	C — Collina . . . . .	» 76
	D — Pianura . . . . .	» 77
<b>Tavola 22</b>	<b>— Aziende con abitazioni situate nell'azienda per classe di superficie totale e zona altimetrica</b>	
	A — Totale . . . . .	» 78
	B — Montagna . . . . .	» 79
	C — Collina . . . . .	» 80
	D — Pianura . . . . .	» 81
<b>Tavola 23</b>	<b>— Giornate di lavoro prestate dalle varie categorie di manodopera agricola per classe di superficie totale, agricola utilizzata (SAU), forma di conduzione, numero di giornate di lavoro e zona altimetrica</b>	
	A — Maschi e femmine . . . . .	» 82
	B — Maschi . . . . .	» 83
	C — Femmine . . . . .	» 84
<b>Tavola 24</b>	<b>— Manodopera familiare ed a tempo indeterminato che ha lavorato nell'azienda per classe di superficie totale, agricola utilizzata (SAU), forma di conduzione, numero di giornate di lavoro e zona altimetrica</b>	
	A — Maschi e femmine . . . . .	» 85
	B — Maschi . . . . .	» 86
	C — Femmine . . . . .	» 87
<b>Tavola 25</b>	<b>— Aziende per numero di giornate di lavoro, forma di conduzione, classe di superficie totale e zona altimetrica</b>	
	A — Totale . . . . .	» 88
	B — Montagna . . . . .	» 89
	C — Collina . . . . .	» 90
	D — Pianura . . . . .	» 91
<b>Tavola 26</b>	<b>— Aziende secondo l'attività lavorativa aziendale ed extraaziendale del conduttore per classe di superficie totale, agricola utilizzata (SAU), forma di conduzione, numero di giornate di lavoro e zona altimetrica</b>	
	A — Attività prevalentemente presso l'azienda . . . . .	» 92
	B — Attività prevalentemente extraaziendale . . . . .	» 93
<b>Tavola 27</b>	<b>— Conduttori per classe di età e sesso, classe di superficie totale dell'azienda, classe di superficie agricola utilizzata (SAU), forma di conduzione, numero di giornate di lavoro e zona altimetrica</b>	
	A — Maschi e femmine . . . . .	» 94
	B — Maschi . . . . .	» 95
	C — Femmine . . . . .	» 96



Tavola 28 — Capi azienda che sono nello stesso tempo conduttori secondo il titolo di studio, per classe di superficie agricola utilizzata (SAU), forma di conduzione, numero di giornate di lavoro, classe di età del capo azienda e zona altimetrica . . . . .	pag.	97
Tavola 29 — Aziende che partecipano a cooperative agricole o ad organismi associativi simili per classe di superficie totale, tipo di operazione svolta nell'ambito dei rapporti associativi e zona altimetrica		
A — Totale . . . . .	»	98
B — Montagna . . . . .	»	98
C — Collina . . . . .	»	99
D — Pianura . . . . .	»	99
Tavola 30 — Aziende per classe di superficie totale, vendita dei prodotti, vincolo contrattuale per la produzione e la vendita, contabilità aziendale e zona altimetrica		
A — Totale . . . . .	»	100
B — Montagna . . . . .	»	100
C — Collina . . . . .	»	101
D — Pianura . . . . .	»	101
<b>Parte seconda — dati comunali</b>		
Tavola 31 — Aziende e relativa superficie totale per forma di conduzione e comune . . . . .	»	104
Tavola 32 — Aziende e relativa superficie totale per classe di superficie totale e comune . . . . .	»	110
Tavola 33 — Aziende e relativa superficie agricola utilizzata per classe di superficie agricola utilizzata (SAU) e comune . . . . .	»	116
Tavola 34 — Ripartizione della superficie aziendale secondo l'utilizzazione dei terreni per comune . . . . .	»	122
Tavola 35 — Aziende con seminativi per principali coltivazioni e comune . . . . .	»	125
Tavola 36 — Aziende con coltivazioni legnose agrarie per principali coltivazioni e comune . . . . .	»	128
Tavola 37 — Aziende con allevamenti per principali categorie di bestiame e comune . . . . .	»	131
Tavola 38 — Aziende che utilizzano i principali mezzi meccanici di uso agricolo per comune . . . . .	»	134

Tavola 39 — Giornate di lavoro prestate dalle varie categorie di manodopera agricola per comune . . . . .	pag.	137
Tavola 40 — Aziende secondo l'attività lavorativa aziendale ed extraaziendale del conduttore per comune . . . . .	»	140

**Parte terza — dati provinciali concernenti le aziende  
del "campo di osservazione CEE"**

Tavola 41 — Aziende per forma di conduzione, classe di superficie totale, titolo di possesso della superficie totale e zona altimetrica		
A — Totale . . . . .	»	144
B — Montagna . . . . .	»	146
C — Collina . . . . .	»	148
D — Pianura . . . . .	»	150
Tavola 42 — Aziende e superficie delle principali coltivazioni per classe di superficie totale, forma di utilizzazione dei terreni e zona altimetrica		
A — Totale		
<i>Aziende</i> . . . . .	»	152
<i>Superficie investita</i> . . . . .	»	153
B — Montagna		
<i>Aziende</i> . . . . .	»	154
<i>Superficie investita</i> . . . . .	»	155
C — Collina		
<i>Aziende</i> . . . . .	»	156
<i>Superficie investita</i> . . . . .	»	157
D — Pianura		
<i>Aziende</i> . . . . .	»	158
<i>Superficie investita</i> . . . . .	»	159
Tavola 43 — Aziende e superficie delle principali coltivazioni per classe di superficie agricola utilizzata (SAU), forma di utilizzazione dei terreni e zona altimetrica		
A — Totale		
<i>Aziende</i> . . . . .	»	160
<i>Superficie investita</i> . . . . .	»	161
B — Montagna		
<i>Aziende</i> . . . . .	»	162
<i>Superficie investita</i> . . . . .	»	163
C — Collina		
<i>Aziende</i> . . . . .	»	164
<i>Superficie investita</i> . . . . .	»	165
D — Pianura		
<i>Aziende</i> . . . . .	»	166
<i>Superficie investita</i> . . . . .	»	167

Tavola 44 — Aziende con allevamenti per specie di bestiame, forma di conduzione, classe di superficie totale e zona altimetrica		
A — Totale		
Aziende	. . . . .	pag. 168
Capi	. . . . .	» 169
B — Montagna		
Aziende	. . . . .	» 170
Capi	. . . . .	» 171
C — Collina		
Aziende	. . . . .	» 172
Capi	. . . . .	» 173
D — Pianura		
Aziende	. . . . .	» 174
Capi	. . . . .	» 175
Tavola 45 — Aziende che utilizzano i principali mezzi meccanici di uso agricolo per titolo di possesso dei mezzi meccanici e zona altimetrica		
A — Totale	. . . . .	» 176
B — Montagna	. . . . .	» 176
C — Collina	. . . . .	» 177
D — Pianura	. . . . .	» 177
Tavola 46 — Giornate di lavoro prestate dalle varie categorie di manodopera agricola per classe di superficie totale, agricola utilizzata (SAU), forma di conduzione, numero di giornate di lavoro e zona altimetrica		
A — Maschi e femmine	. . . . .	» 178
B — Maschi	. . . . .	» 179
C — Femmine	. . . . .	» 180
Tavola 47 — Aziende per numero di giornate di lavoro, forma di conduzione, classe di superficie totale e zona altimetrica		
A — Totale	. . . . .	» 181
B — Montagna	. . . . .	» 182
C — Collina	. . . . .	» 183
D — Pianura	. . . . .	» 184

### Appendice

- A — Titolo delle tavole disponibili, per provincia e zona altimetrica
  - B — Elenco delle coltivazioni
  - C — Definizioni di alcuni mezzi meccanici
  - D — Definizioni di alcuni impianti
- Fac-simile del *Questionario di azienda*

COMUNI DELLA PROVINCIA

N. D'ORDINE		DENOMINAZIONE	N. D'ORDINE		DENOMINAZIONE	N. D'ORDINE		DENOMINAZIONE
alfabetico (a)	geografico (b)		alfabetico (a)	geografico (b)		alfabetico (a)	geografico (b)	
1	34	Ailoche	58	127	Formigliana	115	81	Roasio
2	4	Alagna Valsesia	59	96	Gaglianico	116	74	Ronco Biellese
3	128	Albano Verellese	60	82	Gattinara	117	153	Ronsecco
4	134	Alice Castello	61	107	Ghislarengo	118	124	Roppolo
5	60	Andorno Micca	62	112	Giffenga	119	36	Rosazza
6	115	Arborio	63	83	Graglia	120	13	Rossa
7	155	Asigliano Verellese	64	122	Greggio	121	106	Rovasenda
8	16	Balmuccia	65	35	Guardabosone	122	9	Sabbia
9	120	Balocco	66	158	Lamporo	123	44	Sagliano Micca
10	103	Benna	67	90	Lenta	124	98	Sala Biellese
11	149	Bianzè	68	78	Lessona	125	144	Salasco
12	73	Biella	69	151	Lignana	126	150	Sali Verellese
13	64	Bioglio	70	148	Livorno Ferraris	127	157	Saluggia
14	12	Bocciolo	71	70	Lozzolo	128	119	Salussola
15	141	Borgo d'Ale	72	116	Magnano	129	101	Sandigliano
16	28	Borgosesia	73	111	Massazza	130	136	San Germano Verellese
17	140	Borgo Vercelli	74	79	Masserano	131	114	San Giacomo Verellese
18	100	Borriana	75	53	Mezzana Mortigliengo	132	43	San Paolo Cervo
19	25	Breia	76	59	Miagliano	133	135	Santhià
20	80	Brusengo	77	11	Mollia	134	15	Scapa
21	113	Buronzo	78	146	Moncrivello	135	23	Scopello
22	46	Callabiana	79	99	Mongrando	136	61	Selve Marcone
23	47	Camandona	80	50	Mosso Santa Maria	137	42	Serravalle Sesia
24	93	Camburzano	81	169	Motta de' Conti	138	54	Soprana
25	14	Campertogno	82	104	Mottalciata	139	71	Sordevolo
26	37	Campiglia Cervo	83	84	Muzzano	140	56	Sostegno
27	97	Candelo	84	92	Netro	141	52	Strona
28	33	Caprile	85	94	Occhieppo Inferiore	142	162	Stroppiana
29	1	Carcoforo	86	85	Occhieppo Superiore	143	45	Tavigliano
30	163	Caresana	87	137	Olcenengo	144	75	Ternengo
31	139	Caresanablot	88	132	Oldenico	145	58	Tollegno
32	126	Carisio	89	166	Palazzolo Verellese	146	108	Torrazzo
33	130	Casanova Elvo	90	161	Pertengo	147	159	Tricerro
34	68	Casapinta	91	62	Pettinengo	148	167	Trino
35	105	Castelletto Cervo	92	156	Pezzana	149	39	Trivero
36	129	Cavaglià	93	76	Piatto	150	142	Tronzano Verellese
37	26	Cellio	94	30	Piedicavallo	151	87	Valdengo
38	88	Cerreto Castello	95	22	Pila	152	29	Valduggia
39	110	Cerrione	96	21	Piode	153	66	Vallanzengo
40	7	Cervatto	97	49	Pistolesa	154	51	Valle Mosso
41	147	Cigliano	98	72	Pollone	155	65	Valle san Nicolao
42	19	Civiasco	99	95	Ponderano	156	18	Varallo
43	32	Coggiola	100	31	Portula	157	48	Veglio
44	131	Collobiano	101	27	Postua	158	145	Vercelli
45	89	Cossato	102	57	Pralungo	159	102	Verrone
46	160	Costanzana	103	152	Prarolo	160	86	Vigliano Biellese
47	8	Cravagliana	104	40	Pray	161	69	Villa del Bosco
48	164	Crescentino	105	77	Quaregna	162	117	Villanova Biellese
49	41	Crevacuore	106	24	Quarona	163	121	Villarboit
50	67	Crosa	107	138	Quinto Verellese	164	133	Villata
51	143	Crova	108	38	Quittengo	165	123	Viverone
52	55	Curino	109	20	Rassa	166	17	Vocca
53	154	Desana	110	5	Rima San Giuseppe	167	118	Zimone
54	91	Donato	111	6	Rimasco	168	109	Zubiena
55	125	Dorzano	112	3	Rimella	169	63	Zumaglia
56	2	Fobello	113	10	Riva Valdobbia			
57	165	Fontanetto Po	114	168	Rive			

(a) Nella carta planimetrica tale numero è indicato tra parentesi per contraddistinguere i Comuni la cui denominazione è stata omessa per ragioni di spazio.  
 (b) Dall'alto in basso, procedendo da sinistra a destra.

# PROVINCIA DI VERCELLI

CIRCOSCRIZIONI COMUNALI AL 25 OTTOBRE 1981

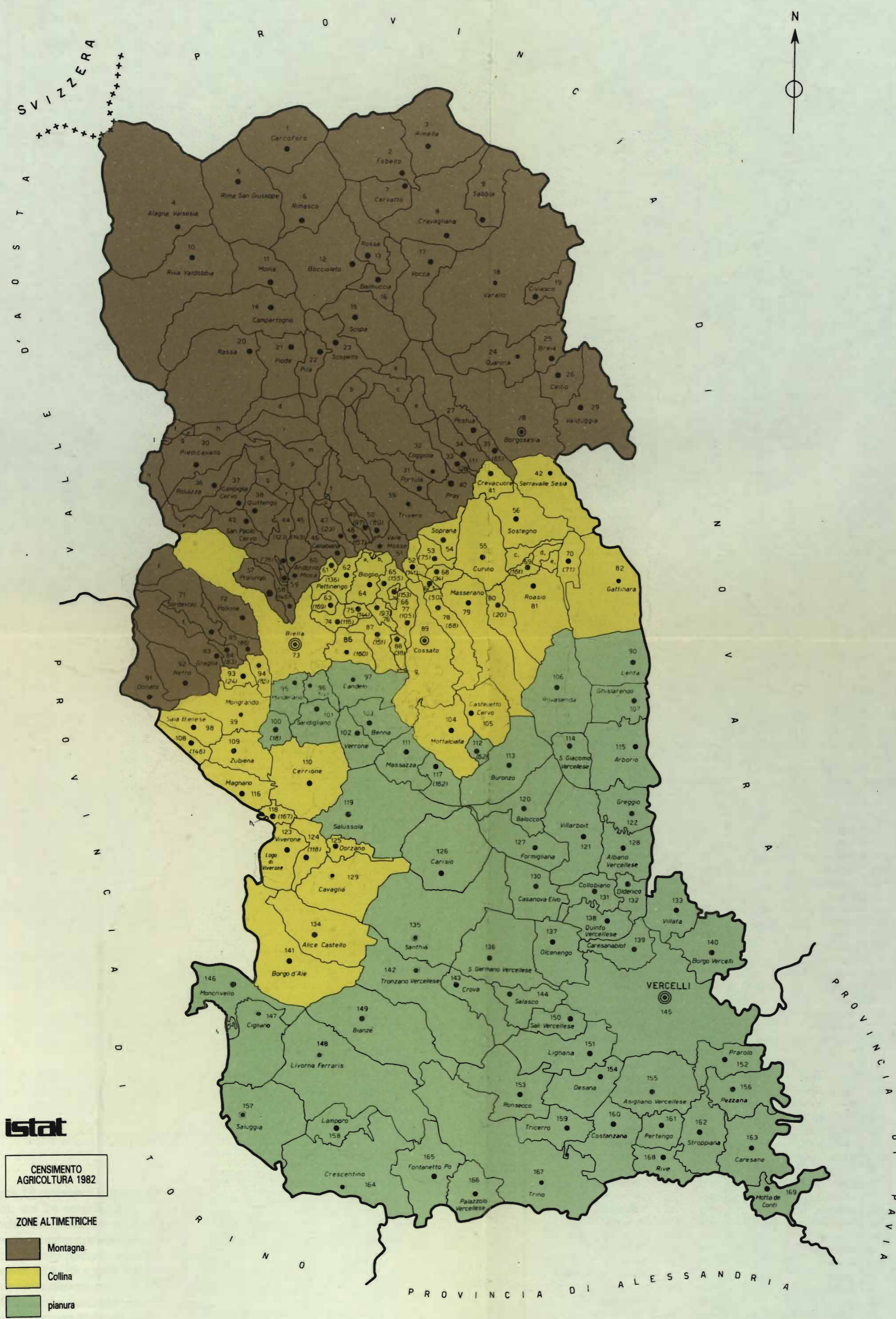

**Istat**

CENSIMENTO AGRICOLTURA 1982

**ZONE ALTIMETRICHE**

- Montagna
- Collina
- pianura

**ISOLE AMMINISTRATIVE E RELATIVI COMUNI DI APPARTENENZA**

a - Guardabosone	p - Bioglio
b - Crevacuore	q - Mosso Santa Maria
c - Capriole	r - Veglio
d - Pettinengo	s-b- Vallanzengo
e - Ailoche	t - Pistoletta
f-v - Andorno Micca	u - Piatto
g - Selve Marcone	z - Pollone
h - Tavigliano	c - Roasio
i-a- Valle San Nicolao	d - Sostegno
l - Callabiana	e - Villa del Bosco
m - Camandona	f - Muzzano
n - Sagliano Micca	g - Vigliano Biellese
o - Valle Mosso	h - Magnano
	k - Cigliano

**CLASSI DI AMPIEZZA DEMOGRAFICA DEI COMUNI**

- Comuni fino a 3000 abitanti
- ◉ " da 3001 » 10000 " (with dot in center)
- ◉ " » 10001 » 20000 " (with cross in center)
- ◉ " » 30001 » 100000 " (with circle in center)

**SEGNI CONVENZIONALI**

- +++ Confine di stato
- " » provincia
- " » comune





# introduzione

## 1. — PREMESSA

In attuazione della legge 18 dicembre 1980, n. 864, e delle relative norme di esecuzione (D.P.R. 19 ottobre 1982, n. 768), dal 24 ottobre al 30 novembre 1982 hanno avuto luogo in Italia le operazioni di raccolta dei dati del 3° Censimento generale dell'agricoltura.

Il censimento è stato attuato nel quadro del programma del censimento mondiale dell'agricoltura promosso dall'Organizzazione delle Nazioni Unite per l'alimentazione e l'agricoltura (F.A.O.) ed in adempimento dei regolamenti 218/78 e 449/82 del Consiglio delle Comunità Europee.

Con il censimento sono state rilevate anche alcune notizie particolari sulla vite, in attuazione dei regolamenti 357/79 e 3719/81 del Consiglio delle Comunità Europee.

Per una più completa conoscenza delle modalità tecniche, organizzative ed esecutive del censimento, si rimanda al fascicolo dell'Istituto Centrale di Statistica — 3° Censimento generale dell'agricoltura, 24 ottobre 1982 — *Disposizioni ed Istruzioni per gli Organi periferici* — Roma, 1982.

Il piano di rilevazione del censimento è stato predisposto sulla base delle proposte formulate da un'apposita Commissione di studio istituita presso l'Istituto Centrale di Statistica della quale hanno fatto parte docenti universitari e rappresentanti di Amministrazioni Pubbliche e di Organizzazioni di categoria.

Il piano di pubblicazione, secondo quanto annunciato nell'incontro organizzato da ISTAT e regioni su «*Le informazioni dai censimenti: il 3° Censimento generale dell'agricoltura 1982*» (Bari 24 marzo 1983), allorché ne furono illustrate le linee fondamentali, che risulta modificato rispetto al '70 in particolare per quanto riguarda la disponibilità dei risultati in funzione delle diverse aggregazioni territoriali, si articola nel modo seguente:

**Volume II — Caratteristiche strutturali delle aziende agricole**

Tomo 1 — Fascicoli provinciali (95 fascicoli)

Tomo 2 — Fascicoli regionali (19 fascicoli)

Tomo 3 — Fascicolo nazionale

**Volume III — Atti del Censimento.**

È previsto, inoltre, un volume dedicato ad una relazione illustrativa ed interpretativa dei risultati del censimento.

Due appositi volumi, infine, conterranno i risultati della **Indagine sulle superfici a vite** le cui particolari notizie sono state assunte con il censimento:

**Volume I — Caratteristiche delle aziende viticole**

Tomo 1 — Dati provinciali, regionali e nazionali

Tomo 2 — Dati comunali

**Volume II — Caratteristiche dei vitigni****2. — DEFINIZIONI****AZIENDA AGRICOLA, FORESTALE E ZOOTECNICA**

*Unità tecnico-economica costituita da terreni, anche in appezzamenti non contigui ed eventualmente da impianti ed attrezzature varie, in cui si attua la produzione agraria, forestale o zootecnica ad opera di un conduttore, e cioè persona fisica, società od ente che ne sopporta il rischio sia da solo (conduttore coltivatore o conduttore con salariati e/o compartecipanti), sia in associazione ad un mezzadro o colono parziario.*

Tra le aziende agricole sono comprese anche le **aziende senza terreno agrario**, intendendosi per tali:

a) le aziende zootecniche nelle quali si attua l'allevamento del bestiame senza utilizzazione di terreno agrario (es: allevamenti intensivi di bovini, allevamenti di suini annessi a caseifici industriali, allevamenti avicoli intensivi);

b) le aziende zootecniche che praticano l'allevamento di bestiame utilizzando terreni pascolativi appartenenti a Comuni, ad altri enti pubblici od a privati, senza che i terreni possano configurarsi come elementi costitutivi di dette aziende.

Le aziende sono state individuate e, quindi, censite nel Comune in cui sono ubicati i terreni. Nel caso di aziende i cui terreni erano situati in due o più Comuni, esse sono state censite dal Comune in cui si trovava il centro aziendale, ove esisteva, oppure la maggior parte dei terreni.

Poiché da un lato le superfici non appartenenti alle aziende agricole sono state escluse dal censimento e dall'altro una parte della superficie aziendale poteva essere situata in Comuni limitrofi, la superficie territoriale del Comune di censimento non corrisponde alla somma delle superfici totali delle aziende.



## CAMPO DI OSSERVAZIONE

**Comprende tutte le aziende agricole, forestali e zootecniche, di qualsiasi ampiezza e da chiunque condotte.**

Rientrano nel suddetto campo di osservazione anche:

- a) le aziende agricole degli istituti di ricerca, degli ospedali, delle cliniche, delle comunità religiose, delle scuole, dei penitenziari e delle imprese industriali;
- b) gli allevamenti di tori e verri per la riproduzione, gli allevamenti di cavalli, i centri di incubazione;
- c) le aziende agricole costituite da prati permanenti o pascoli condotti dall'amministrazione comunale (ad es.: terreni messi a disposizione, generalmente dietro retribuzione, per l'utilizzazione da parte di animali appartenenti ad altre aziende).

Sono, invece, **esclusi dal campo di osservazione del censimento:**

- a) i terreni non utilizzati per la produzione agricola, forestale o zootecnica (es.: terreni destinati ad aree fabbricabili, ecc.);
- b) le aziende completamente abbandonate, per emigrazione del conduttore o per altre cause, anche se i terreni danno luogo ancora ad una produzione spontanea;
- c) i parchi ed i giardini ornamentali a chiunque appartenenti, salvo il caso in cui gli stessi siano situati all'interno di aziende agricole;
- d) gli orti familiari, generalmente annessi alle abitazioni, salvo il caso in cui la persona che ne dispone sia anche conduttore di azienda agricola, dovendosi allora l'orto considerare come parte integrante dell'azienda stessa;
- e) i piccoli allevamenti a carattere familiare, costituiti da uno o due capi di bestiame suino, ovino, caprino o da pochi animali da cortile (polli, tacchini, oche, conigli, ecc.) utilizzati normalmente per il consumo familiare, salvo il caso in cui la persona che ne dispone sia anche conduttore di azienda agricola, dovendosi allora considerare tali allevamenti come parte integrante dell'azienda stessa.

Inoltre, **non costituiscono aziende agricole:** le scuderie, i terreni per l'esercizio dei cavalli da corsa, gli allevamenti di cani, i centri di commercio del bestiame ed i macelli che non praticano l'allevamento del bestiame.

## FORMA DI CONDUZIONE (rapporti tra impresa e lavoro)

I rapporti tra il conduttore e le forze di lavoro aziendali si specificano nei seguenti tipi:

a) **Conduzione diretta del coltivatore**, quando il conduttore presta egli stesso lavoro manuale nell'azienda, da solo o con l'aiuto di familiari, indipendentemente dall'entità del lavoro fornito da eventuale manodopera salariale, la quale può anche risultare prevalente rispetto a quella prestata dal conduttore e dai suoi familiari;

b) **Conduzione con salariati e/o compartecipanti (in economia)**, quando il conduttore impiega per i lavori manuali dell'azienda esclusivamente manodopera fornita da operai a tempo indeterminato o a tempo determinato (salariati fissi ed assimilati, braccianti, giornalieri e simili) e/o

compartecipanti, mentre la sua opera e quella dei familiari è rivolta, in generale, alla direzione dell'azienda nei riguardi dei vari aspetti tecnico-organizzativi;

c) **Conduzione a colonia parziaria appoderata (mezzadria)**, quando una persona fisica o giuridica (concedente) affida un podere a un capo famiglia il quale si impegna ad eseguire, con l'aiuto dei familiari (famiglia colonica), tutti i lavori che il podere richiede, sostenendo parte delle spese necessarie;

d) **Altra forma di conduzione**, che comprende tutti gli altri tipi di rapporti di conduzione non classificabili tra quelli sopra indicati. In particolare, con detta forma di conduzione il concedente non conferisce un podere — così come si riscontra nelle aziende a colonia parziaria appoderata (mezzadria) ma soltanto uno o più appezzamenti di terreno. Inoltre, il rapporto associativo non si estende ai familiari del colono, sebbene questi, di norma, si avvalga di familiari per i lavori richiesti dal fondo.

#### TITOLO DI POSSESSO DEI TERRENI (rapporti tra impresa e capitale fondiario)

Il titolo di possesso dei terreni fa riferimento ai rapporti che intercorrono tra il conduttore ed il capitale fondiario vale a dire ai titoli in base ai quali il conduttore dispone dei terreni.

Nel caso di colonia parziaria (appoderata o non) il titolo di possesso fa riferimento al concedente.

Sono assimilati alla proprietà: **l'usufrutto, l'enfiteusi, l'assegnazione dei terreni da parte di enti di sviluppo, consorzi e simili, il beneficio parrocchiale, la colonia perpetua.**

All'affitto sono assimilati: **l'affitto misto e l'uso gratuito.**

#### FORMA GIURIDICA

**Persona fisica**, quando l'azienda è condotta da una persona singola o, *pro indiviso*, da più persone legate da vincoli di parentela (es.: nuclei familiari che conducono unitariamente terreni appartenenti a più componenti) o da altri rapporti associativi di natura privatistica (società di fatto, comunanza od affittanza collettiva).

**Comunanza**, quando l'azienda è condotta da una associazione costituita da collettività di famiglie che conducono in forma mutualistica l'azienda agricola costituita, di norma, da terreni pascolativi di proprietà della comunanza stessa.

**Affittanza collettiva**, quando l'azienda è condotta da una associazione di lavoratori agricoli che conducono *pro indiviso* l'azienda agricola costituita, di norma, da estese superfici prese in affitto.

**Cooperativa agricola**, è una associazione tra agricoltori costituita secondo la legislazione vigente, la cui caratteristica fondamentale è la mutualità (stalle sociali, cooperative di conduzione dei terreni, ecc.).

**Ente pubblico**, quando l'azienda è condotta da una persona giuridica di diritto pubblico (Stato, Regioni, Province, Comuni, ecc.), nonché da altri enti ed istituzioni pubbliche non aventi scopo di lucro (ospedali, enti comunali di assistenza, enti ecclesiastici e religiosi, case di pena, scuole agrarie, ecc.).

## SUPERFICI DELL'AZIENDA

**Superficie totale** — area complessiva dei terreni dell'azienda destinati a colture erbacee e/o arboree, inclusi i boschi, la superficie agraria non utilizzata, nonché l'area occupata da parchi e giardini ornamentali, fabbricati, terre sterili, canali, ecc. situati entro il perimetro dei terreni che costituiscono l'azienda.

**Superficie agricola utilizzata (SAU)** — insieme dei terreni investiti a seminativi, orti familiari, prati permanenti e pascoli, coltivazioni legnose agrarie e castagneti da frutto. Essa costituisce pertanto, la superficie investita ed effettivamente utilizzata in coltivazioni propriamente agricole.

**Corpi che costituiscono l'azienda** — per *corpo* si intende una porzione continua di terreno facente parte di un'unica azienda, non interrotto da fattori di discontinuità quali strade, corsi d'acqua, ecc. Non costituiscono, tuttavia, fattori tali da configurare l'esistenza di due o più corpi, piccoli canali, sentieri poderali, muriccioli, siepi, nonché le aree di servizio delle coltivazioni.

## COLTIVAZIONI

I dati delle superfici investite nelle singole coltivazioni fanno riferimento *all'annata agraria 1<sup>o</sup> novembre 1981 — 31 ottobre 1982* e sono stati indicati al netto delle tare (piccoli canali, sentieri poderali, capezzagne, muriccioli, siepi e simili).

Sono state indicate sia le superfici che durante detta annata agraria hanno fornito un raccolto, sia le superfici delle coltivazioni non ancora in produzione. I dati sono stati raccolti distintamente per la superficie investita in «coltivazione principale» e per quella in «coltivazione successiva secondaria».

**Per coltivazione principale s'intende:**

a) *la coltivazione unica*, vale a dire quella che è la sola ad essere praticata su una data superficie nel corso dell'annata agraria di riferimento. Una coltivazione si considera «unica» anche quando è consociata con coltivazioni erbacee aventi carattere accessorio o marginale o colture legnose agrarie presenti in numero trascurabile di piante;

b) *le coltivazioni erbacee consociate (1) praticate sui seminativi nudi*. In tal caso ciascuna coltivazione erbacea consociata è stata considerata come «coltivazione principale» per la parte di superficie effettivamente occupata.

Così, ad esempio, se su un ettaro viene praticata la coltivazione consociata del granturco e della patata e la superficie effettivamente occupata dalla coltivazione del granturco è di 0,70 ettari, mentre quella occupata dalla coltivazione della patata è di 0,30 ettari, si sono considerate nella «coltivazione principale» ettari 0,70 in corrispondenza della voce «granturco» ed ettari 0,30 in corrispondenza della voce «patata» come se si trattasse di due coltivazioni uniche;

c) *le coltivazioni legnose agrarie consociate tra loro o con coltivazioni erbacee*. Ciascuna coltivazione è stata considerata come «coltivazione principale» per la parte di superficie effettivamente occupata.

---

(1) **Coltivazioni consociate:** coltivazioni che si trovano durante uno stesso periodo sullo stesso terreno e ciascuna delle quali fornisce un raccolto ben distinto nel corso dell'annata agraria.

Così, ad esempio, se su un ettaro sono compresenti l'olivo ed il mandorlo rappresentati da un numero di piante o di filari rispettivamente per il 60% ed il 40%, si sono indicati ettari 0,60 in corrispondenza della voce «olivo» ed ettari 0,40 in corrispondenza della voce «mandorlo». Così pure, se su un ettaro viene praticata la coltivazione consociata dell'olivo e del frumento duro e la superficie effettivamente occupata dalla coltivazione dell'olivo è di 0,30 ettari comprese le aree di rispetto, mentre quella occupata dalla coltivazione del frumento duro è di 0,70 ettari, sono stati considerati come «coltivazione principale» ettari 0,30 di «olivo» ed ettari 0,70 di «frumento duro».

Nel caso di *consociazione fra coltivazioni erbacee e coltivazioni legnose agrarie con colture boschive* ciascuna coltivazione è stata considerata per la parte di superficie effettivamente occupata;

d) *la coltivazione successiva od intercalare (1) più importante dal punto di vista economico* (valore della produzione annuale). In tal caso la coltivazione è stata considerata «coltivazione principale» per l'intera superficie sulla quale essa è praticata.

Così, ad esempio, se su un ettaro veniva praticata prima la coltivazione del frumento tenero e successivamente la coltivazione di un erbaio e la coltivazione del frumento tenero rappresentava la coltivazione successiva più importante si è indicata l'intera superficie di 1,00 ettari di «frumento tenero» come coltivazione principale e sempre lo stesso ettaro come «coltivazione successiva secondaria» in corrispondenza della voce «erbai».

Per **coltivazione successiva secondaria** si intende *la coltivazione successiva od intercalare meno importante dal punto di vista economico* (valore della produzione annuale). In tal caso, ciascuna coltivazione successiva od intercalare è stata considerata come «coltivazione successiva secondaria» per l'intera superficie su cui essa è stata praticata.

Occorre sottolineare che nel Questionario di azienda, nella colonna relativa alla *coltivazione successiva secondaria* sono state indicate solo le superfici delle coltivazioni successive ed intercalari. Per le coltivazioni consociate la relativa superficie è stata inclusa nella «coltivazione principale» ciascuna per la parte effettivamente occupata.

Al fine di una corretta interpretazione dei dati di superficie delle coltivazioni è da tener presente che, come in precedenza esposto, con il censimento 1982 la determinazione delle superfici delle coltivazioni consociate (vite con olivo, vite con frumento, ecc.), in attuazione di apposito regolamento comunitario, è stata effettuata adottando il criterio cosiddetto del **pro rata** (attribuzione a ciascuna coltivazione della superficie effettivamente occupata).

Nel censimento del 1970 detto criterio fu applicato solo per le consociazioni tra coltivazioni erbacee, mentre per le altre (legnose con erbacee e legnose con legnose) venne adottato quello della prevalenza del valore della produzione annuale. In conseguenza di ciò l'intera superficie consociata venne indicata in coltura principale ed attribuita alla coltivazione più importante dal punto di vista economico; la stessa superficie, inoltre, venne attribuita alle coltivazioni compresenti meno importanti dal punto di vista economico (coltura secondaria). Poiché nel 1970 tale criterio fu applicato anche nel caso di compresenza di essenze forestali con altre forme di utilizzazione e, in particolare, con i pascoli permanenti, ne risulta che, rispetto a detto anno le superfici di tali coltivazioni hanno subito, nel 1982, una variazione in dipendenza anche del criterio di qualificazione.

Avuto riguardo alla utilizzazione dei terreni per singole coltivazioni o per gruppi di coltivazioni considerate, sono state adottate le seguenti definizioni:

**Seminativi** — terreni investiti a coltivazioni erbacee soggetti all'avvicendamento (ad esclusione quindi dei prati permanenti e pascoli), nonché i terreni a riposo.

---

(1) **Coltivazioni successive od intercalari:** coltivazioni praticate e raccolte l'una dopo l'altra su una determinata superficie nel corso dell'annata agraria.

**Ortive in piena aria** — coltivazioni di legumi freschi ed ortaggi praticate all'aperto sia in pieno campo che in orti stabili o industriali. Intendendosi per *coltivazioni ortive di pieno campo*, quando sono in avvicendamento con altre coltivazioni agricole e per *coltivazioni ortive in orti stabili o industriali*, quando sono caratterizzate da un rapido avvicendamento tra di loro e producono ortaggi e legumi freschi normalmente immessi nel commercio.

**Ortive protette** — quelle praticate al coperto per tutto o per la maggior parte del ciclo vegetativo. I dati sono stati raccolti distintamente per le coltivazioni effettuate in serra oppure in tunnels, campane, ecc.:

a) *Serra* — costruzione per la protezione delle coltivazioni di altezza sufficiente per potervi accedere ed eseguirvi le operazioni colturali e che realizza un ambiente artificiale che permette di coltivare piante fuori stagione o piante che esigono speciali condizioni climatiche.

Fra le serre sono comprese sia le installazioni di tipo tradizionale con struttura in muratura o metallica e con copertura di vetro, sia le costruzioni più semplici, generalmente costituite da intelaiatura di legno con copertura di materiale plastico rigido o flessibile estesa sia al tetto sia alle pareti, che di norma si rinnova all'inizio della campagna. Non sono, invece, considerate serre le costruzioni la cui copertura è limitata al tetto, dato che tale sistema non realizza quella differenza tra condizioni ambientali interne ed esterne che è caratteristica delle serre vere e proprie;

b) *Tunnels* — coperture installate allo scopo di proteggere file di piante;

c) *Campane* — coperture installate allo scopo di proteggere singole piante. Sono comprese le superfici coperte da cassoni fissi e mobili.

**Foraggiere avvicendate** — sono compresi i *prati avvicendati*, vale a dire le coltivazioni foraggiere erbacee in avvicendamento che occupano il terreno per più annate agrarie consecutive (al massimo fino a cinque anni) e che sono costituite generalmente da leguminose, pure o in miscuglio, nonché gli *erbai*, vale a dire le coltivazioni foraggiere erbacee in *avvicendamento* che occupano il terreno al massimo per un'annata agraria (veccia, trifoglio incarnato, cereali in erba ed a maturazione cerosa, ecc.).

**Orti familiari** — piccole superfici utilizzate essenzialmente per la produzione di ortaggi, legumi freschi, patate, ecc. destinati, di norma, ad essere consumati dalla famiglia del conduttore o da altre persone che lavorano nell'azienda. Su tali superfici possono essere eventualmente presenti anche altre coltivazioni erbacee e/o alcune piante legnose agrarie.

**Prati permanenti e pascoli** — coltivazioni foraggiere erbacee fuori avvicendamento che occupano il terreno per un periodo superiore a cinque anni.

Si ha il *prato permanente* quando il foraggio viene, di norma, raccolto mediante falciatura; si ha il *pascolo* quando, invece, il foraggio viene utilizzato, di regola, soltanto dal bestiame pascolante.

**Coltivazioni legnose agrarie** — comprendono le coltivazioni fuori avvicendamento che occupano il terreno per un lungo periodo di tempo e che possono durare molti anni prima di essere rinnovate.

#### **Vite:**

a) *Uva per la produzione di vini a denominazione di origine controllata (vini DOC)* — uva prodotta da viti appartenenti a vitigni di uva da vino, le cui superfici ricadono nelle zone di produzione di vini a denominazione di origine controllata (vini DOC) — come delimitate dai relativi disciplinari — e

sono destinate alla produzione di tali vini, nonché iscritte nell'apposito «Albo dei vigneti». Tale uva può anche, in alcuni casi, essere destinata in tutto o in parte alla produzione di altri vini o al consumo diretto;

b) *Uva per la produzione di altri vini* (compresi i vini da tavola con indicazione geografica) — uva prodotta da viti appartenenti a vitigni di uva da vino le cui superfici non sono comunque iscritte all'«Albo dei vigneti»;

c) *Uva per la produzione di vini da tavola con indicazione geografica* — uva per la produzione di altri vini le cui superfici sono destinate dal conduttore dell'azienda alla produzione di vini da tavola con indicazione geografica e dichiarate come tali alla competente Camera di commercio, industria, artigianato e agricoltura. Per *indicazione geografica* si intende la specificazione della zona di produzione in cui ricadono le superfici a vite, la quale può essere costituita da una o più unità amministrative (comune, provincia, regione) oppure da una parte del loro territorio o da località delimitate da apposito decreto del Ministero dell'agricoltura e delle foreste;

d) *Uva da tavola* — uva prodotta da viti appartenenti a vitigni di uva da tavola, anche se, in alcuni casi, essa viene destinata del tutto o in parte alla vinificazione.

**Vivai** — superfici investite a piantine legnose agrarie e forestali, destinate ad essere trapiantate, nonché le superfici destinate alla coltivazione di piante madri di portinnesto.

**Castagneti da frutto** — castagneti allevati ad alto fusto e destinati principalmente alla produzione del frutto.

**Pioppete** — superficie utilizzate per la coltivazione dei pioppi ad alto fusto, anche se il suolo viene parzialmente adibito a coltivazioni erbacee a carattere accessorio o marginale.

**Boschi** — superfici coperte da alberi e/o arbusti forestali. Sono considerati sotto tale voce anche i terreni il cui suolo occupato dalle piante forestali viene parzialmente utilizzato per coltivazioni erbacee aventi, peraltro, carattere accessorio o marginale.

Sono compresi i vivai forestali destinati al fabbisogno aziendale.

a) *Fustaie* — boschi costituiti da piante, di norma, provenienti da seme, destinate ad essere allevate ad alto fusto. Rispetto alle specie legnose, le fustaie vengono distinte nelle categorie costituite dalle *conifere o resinose*, dalle *latifoglie* e dalla mescolanza delle prime due.

Le *conifere o resinose* comprendono le sole specie legnose appartenenti a tale gruppo vegetale come l'abete bianco, l'abete rosso, il larice, il pino silvestre, ecc.

Le *latifoglie* comprendono tutte le altre specie boschive come la sughera, il rovere, il cerro, il faggio, ecc.;

b) *Cedui* — si distinguono in *cedui semplici* e cioè boschi le cui piante, provenienti esclusivamente o prevalentemente da ceppaie, vengono periodicamente sottoposte a tagli, e in *cedui composti* cioè boschi costituiti da fustaie e da cedui semplici fra loro frammisti;

c) *Macchia mediterranea* — associazione vegetale tipica della fascia litoranea del Mediterraneo, costituita da piante forestali sempreverdi (pino marittimo, cipresso, leccio, sughera, ecc.) alle quali si associano, con carattere di prevalenza, piante arbustive sempreverdi (lentisco, alloro, mirto, corbezzolo, olivastro, oleandro, ecc.). Tali formazioni boschive non sono sottoposte a regolari tagli per la produzione di legname.

**Superficie agraria non utilizzata** — insieme dei terreni dell'azienda non utilizzati a scopi agricoli per una qualsiasi ragione (di natura economica, sociale od altra), ma suscettibili di esserlo mediante l'intervento di mezzi normalmente disponibili presso l'azienda agricola.

Sono, pertanto, compresi gli eventuali terreni abbandonati facenti parte dell'azienda ed esclusi i terreni a riposo.

**Altra superficie** — area occupata da fabbricati, cortili, strade poderali, canali, terre sterili, rocce, parchi e giardini ornamentali, ecc. situati entro il perimetro dei terreni che costituiscono l'azienda.

Nell'Appendice (punto B) di questo fascicolo è riportato l'elenco di coltivazioni che hanno interessato il censimento.

## IRRIGAZIONE

Quale **superficie irrigata** è stata considerata la superficie dei terreni normalmente irrigata.

I dati relativi alle altre notizie sull'irrigazione, invece, fanno riferimento a tutte le aziende che hanno praticato l'irrigazione di tutta o parte della superficie nell'*annata agraria 1981-'82*.

Le **fonti di approvvigionamento dell'acqua irrigua** sono state distinte:

— *in forma autonoma od indipendente*, quando l'azienda si approvvigiona per derivazione diretta da corsi d'acqua superficiali, laghi naturali e laghetti artificiali, senza essere soggetta a vincoli per quanto riguarda le modalità di presa e di utilizzazione dell'acqua o mediante pozzi, fontanili, ecc. situati sul proprio fondo;

— *da consorzi di irrigazione*, quando l'azienda si approvvigiona di acqua attraverso consorzi di irrigazione che servono per lo più un complesso organizzato di aziende;

— *da altre aziende agricole*;

— *in altra forma*, quando l'azienda si approvvigiona di acqua attraverso imprese private non agricole, ecc.

I **sistemi di irrigazione** presi in considerazione sono stati i seguenti:

— *aspersione* (a pioggia), se l'acqua viene somministrata al terreno dall'alto, mediante idonee apparecchiature, in modo da riprodurre l'effetto della pioggia naturale;

— *sommersione*, se l'acqua, trattenuta da arginelli, sommerge per periodi variabili e con spessore variabile il terreno (tipica delle risaie). L'irrigazione «a conca» degli alberi da frutto nel Mezzogiorno è assimilata alla sommersione;

— *scorrimento superficiale ed infiltrazione laterale*, se l'acqua viene fatta scorrere sul terreno sistemato a piani inclinati (è tipica delle marcite lombarde) oppure se viene immessa in canalotti o in solchi e raggiunge lateralmente, per infiltrazione, le radici delle piante coltivate. È frequente nell'irrigazione delle sarchiate, in genere, e delle colture ortive nel Mezzogiorno;

— *altri sistemi*, comprendenti tutti gli altri sistemi non contemplati nelle voci precedenti quali, ad esempio, la subirrigazione che si ha quando l'acqua viene somministrata a mezzo di condotti sotterranei disperdenti o talora a mezzo di condotti di drenaggio.

La superficie delle coltivazioni irrigate comprende sia quella delle coltivazioni in coltura principale sia quella delle coltivazioni in coltura successiva secondaria.

Per **fertirrigazione** si intende la somministrazione alle coltivazioni di acqua, nella quale sono disciolti o sospesi elementi fertilizzanti, mediante apposite apparecchiature per la irrigazione opportunamente predisposte per il dosaggio degli elementi stessi.

## ALLEVAMENTI

I dati sulla consistenza degli allevamenti fanno riferimento alla *data del 24 ottobre 1982*. Sono stati considerati, pertanto, tutti i capi di bestiame che a tale data sono stati trovati presso l'azienda sia che si trattasse di bestiame in dotazione dell'azienda stessa, sia che si trattasse di bestiame affidato o da essa allevato.

Sono inclusi i capi di bestiame temporaneamente assenti per transumanza, pascolo, ecc., mentre sono esclusi gli animali di passaggio (per es. femmine presenti per la monta).

**Bovini** — I dati relativi ai bovini comprendono anche quelli relativi ai **bufalini** e sono stati rilevati distintamente secondo l'età, il sesso e la destinazione economica:

### a) Maschi

— da *riproduzione*, costituiti dai torelli (bovini interi destinati alla riproduzione) e dai tori (bovini interi già adibiti alla riproduzione naturale od impiegati per la fecondazione artificiale) compresi i tori riformati, cioè al termine della loro carriera riproduttiva;

— da *macello*, costituiti dai vitelli, vitelloni, manzetti o manzi e buoi destinati alla produzione di carne;

— da *lavoro*, rappresentati dai buoi (bovini castrati) adibiti esclusivamente per il lavoro;

### b) Femmine

— da *allevamento*, costituite dalle bovine (manzette e manze) che non hanno mai partorito anche se gravide alla data del censimento e che sono allevate per la riproduzione;

— da *macello*, rappresentate dalle bovine (manzette e manze) che non hanno mai partorito e che vengono allevate per essere macellate;

— *vacche da latte* (comprese le vacche da latte e da carne). Si intendono per tali le vacche (bovine che hanno già partorito almeno una volta) che, per razza o attitudine, sono adibite esclusivamente o prevalentemente alla produzione di latte destinato al consumo umano o alla trasformazione in prodotti lattiero caseari.

Sono comprese anche le vacche da latte riformate o al termine della loro carriera economica;

— *altre vacche* (da carne, da lavoro, da carne e lavoro), intendendo per tali sempre le bovine che hanno già partorito almeno una volta ma che sono allevate per la produzione di vitelli o vengono adibite per il lavoro o ad entrambe le funzioni economiche ed il cui latte, di norma, non è destinato né al consumo umano diretto né alla trasformazione in prodotti lattiero caseari.

**Ovini** — per *pecore* si intendono le femmine di ovini che hanno già partorito.

**Caprini** — per *capre* si intendono le femmine di caprini che hanno già partorito.

**Cavalli** — sono compresi i cavalli da corsa e da sella appartenenti ad aziende agricole.



**Suini** — il numero di capi suini è fornito distintamente a seconda del peso vivo e per talune categorie della destinazione economica:

- *verri*, i maschi interi già utilizzati per la funzione riproduttiva o ad essa destinati;
- *scrofe*, le femmine utilizzate o destinate alla riproduzione;
- *suini da macello*, quelli destinati alla produzione di carne. Sono compresi i verri e le scrofe da riforma, ossia al termine della loro carriera riproduttiva.

**Conigli** — per *fattrici* si intendono le femmine che hanno partorito almeno una volta.

**Allevamenti avicoli:**

*Galline da uova* — comprendono sia le galline che hanno già cominciato a deporre uova sia i giovani capi destinati alla produzione di uova.

**Allevamenti ittici** — allevamenti in acque dolci per la produzione di novellame e/o l'ingrassamento di pesci adulti. Sono esclusi gli allevamenti effettuati in acque marine e lagunari.

## MEZZI MECCANICI E IMPIANTI

**Mezzi meccanici** — i dati fanno riferimento ai mezzi meccanici *effettivamente utilizzati* nell'azienda durante l'*annata agraria 1981-'82*.

Sono stati considerati:

- *di proprietà della azienda*, i mezzi meccanici di proprietà esclusiva dell'azienda, anche se temporaneamente utilizzati da altre aziende agricole;
- *in comproprietà o forniti da altre aziende*, i mezzi meccanici di proprietà di due o più aziende agricole ed i mezzi meccanici temporaneamente utilizzati dall'azienda, ma di proprietà di un'altra azienda (ad esempio: aiuto reciproco, consorzi per il noleggio di macchine agricole);
- *forniti da cooperative agricole od organismi associativi simili*, i mezzi meccanici appartenenti a cooperative agricole, enti di sviluppo, consorzi di bonifica ecc. ed utilizzati dall'azienda in quanto facente parte dell'organismo associativo stesso;
- *forniti da imprese di esercizio e noleggio per conto terzi*, i mezzi meccanici utilizzati dall'azienda e di proprietà di imprenditori di lavori agricoli o di altre imprese industriali.

**Impianti** — i dati fanno riferimento alle aziende che durante l'*annata agraria 1981-'82* hanno avuto la disponibilità di impianti.

Nell'Appendice (punti C e D) di questo fascicolo sono riportate le definizioni rispettivamente dei mezzi meccanici e impianti, evidenziati nel questionario di azienda.

## FABBRICATI RURALI E ABITAZIONI

**Fabbricati rurali** — i dati fanno riferimento alle aziende che durante l'*annata agraria 1981-'82* hanno avuto la disponibilità di fabbricati rurali:

- *stalle*, i locali appositamente predisposti per l'allevamento dei bovini e bufalini condotto a stabulazione fissa (stalle tradizionali e stalle aperte) o a stabulazione libera (stalle libere);
- *porcilaie*, i locali appositamente predisposti per l'allevamento suino con caratteristiche particolari in relazione al tipo di specializzazione produttiva;
- *pollai*, i locali appositamente predisposti per gli allevamenti avicoli e con caratteristiche particolari a seconda del tipo di allevamento praticato (a terra o in batteria);

- *magazzini*, i locali appositamente attrezzati per il deposito e la conservazione dei prodotti dell'azienda (escluse le celle frigorifere);
- *sili da foraggio*, gli speciali serbatoi in muratura ed in plastica rigida destinati alla conservazione del foraggio verde o semiessiccato, che vi subisce una particolare maturazione. Sono esclusi i cosiddetti «sili all'aperto» costituiti da masse di fieno o paglia pressate e conservate all'aperto;
- *fienili*, i locali destinati alla conservazione del foraggio secco e della paglia, esclusi i cumuli di fieno o di paglia all'aperto o sotto tettoie aperte.

**Abitazioni** — un insieme di vani, o anche un vano solo, destinato funzionalmente ad uso di abitazione, che dispone di un ingresso indipendente su strada, pianerottolo, cortile, terrazza, ballatoio e simili.

Un'abitazione è stata considerata occupata quando in essa abitavano una o più persone ivi aventi la loro dimora abituale, anche se temporaneamente assenti alla data del censimento.

## LAVORO

I dati fanno riferimento alla **manodopera agricola dell'azienda** intendendosi per tale l'insieme di persone di 14 anni e più occupate nei lavori agricoli dell'azienda nell'*annata agraria 1981-'82*.

**Lavori agricoli** — tutti i lavori che contribuiscono al conseguimento della produzione agricola, forestale e zootecnica, ad eccezione dei lavori domestici (pulizia della casa di abitazione, preparazione dei pasti per la famiglia, ecc.). Sono inclusi tra i lavori agricoli, purché effettuati dalla manodopera aziendale, anche quelli di organizzazione, sorveglianza, manutenzione di fabbricati, macchine e impianti, nonché i trasporti per conto dell'azienda. *È esclusa, invece, la manodopera fornita da imprese di esercizio e noleggio di mezzi meccanici per conto terzi od a titolo di aiuto reciproco.*

È da tener presente, in via preliminare, che le definizioni adottate e l'impostazione dei relativi quesiti nel questionario di azienda hanno avuto essenzialmente lo scopo di acquisire dati idonei a determinare il volume di lavoro prestato nelle singole aziende agricole e non già quello di conoscere il numero delle persone che sono state occupate nel settore dell'agricoltura.

A quest'ultimo scopo rispondono, come è noto, i censimenti della popolazione e le rilevazioni sulle forze di lavoro, che vengono condotte presso le famiglie e che raccolgono, tra l'altro, dati sul ramo di attività economica in cui ciascuna persona attiva presta la propria opera.

Ciò non rappresenta una situazione peculiare del nostro Paese, ma è da ritenersi generalizzato a pressoché tutti i Paesi.

Non è possibile, pertanto, istituire raffronti tra i dati sulla «manodopera agricola» rilevati dal censimento dell'agricoltura e quelli sulle persone occupate in agricoltura provenienti dalle rilevazioni sulle forze di lavoro. Le principali cause di divergenza tra i due tipi di rilevazione possono essere le seguenti:

- a) diversità dell'unità di rilevazione, che, come già detto, per il censimento è rappresentata dall'azienda agricola, mentre nelle rilevazioni delle forze di lavoro è rappresentata dalla famiglia;
- b) diversità degli scopi delle due indagini, mentre scopo del censimento è quello di rilevare il volume complessivo di lavoro (espresso in giornate di lavoro) prestato presso le singole aziende, scopo delle rilevazioni sulle forze di lavoro è quello di accertare lo stato di occupazione di ciascuna persona durante la settimana di riferimenti dei dati;
- c) diversità del periodo di riferimento, che per il censimento è l'*annata agraria 1<sup>o</sup> novembre 1981 - 31 ottobre 1982*, mentre per le indagini sulle forze di lavoro è costituito dalla settimana precedente a quella di rilevazione;

d) diversità dei concetti e delle definizioni adottate. Le definizioni utilizzate per il censimento hanno comportato l'inclusione tra la manodopera agricola anche delle persone che dedicano all'agricoltura solo parte della propria attività e che esercitano attività prevalente in settori diversi dall'agricoltura. Tale è il caso, ad esempio, di un conduttore di azienda che, pur esercitando prevalentemente la professione di operaio dell'industria, provvede da solo — o con l'aiuto saltuario di altre persone — ai lavori colturali dell'azienda.

Per contro, tenuto conto che è praticamente impossibile rilevare presso le aziende il numero delle persone della cosiddetta «manodopera non familiare» che hanno prestato attività lavorativa a carattere saltuario od occasionale (quale è il caso, ad esempio, dei braccianti, dei giornalieri di campagna, e simili), il censimento ha rilevato, con riferimento a ciascuna azienda solo il numero di giornate di lavoro complessivamente prestate da dette persone durante l'annata agraria di riferimento.

**Manodopera familiare** — i dati sono stati raccolti solo nel caso in cui il conduttore è una persona fisica.

*Conduttore* — responsabile giuridico ed economico dell'azienda. Per le aziende a colonia parziaria appoderata i dati sul conduttore e sui familiari fanno riferimento al *mezzadro* e ai suoi familiari.

Sono stati considerati quali conduttori di azienda non solo le persone che nel periodo 1° novembre 1981-31 ottobre 1982 hanno esercitato professionalmente, vale a dire in maniera esclusiva o prevalente, l'attività di conduzione dell'azienda agricola, ma anche le persone che hanno esercitato tale attività soltanto in forma sussidiaria ad altra svolta prevalentemente in settori non agricoli (ad esempio: operaio dell'industria che provvedeva ai lavori colturali di una sua piccola azienda, libero professionista o impiegato che era conduttore di azienda in economia e/o colonia parziaria impropria) ed, infine, anche quelle persone che, pur essendo abitualmente in condizione non professionale (casalinghe, benestanti, ecc.), provvedevano, saltuariamente o marginalmente, alla gestione dell'azienda agricola.

*Altri familiari del conduttore*, escluso il coniuge — discendenti, ascendenti ed altri parenti o affini del conduttore (compresi i casi di parentela derivante da adozione) e con esso generalmente coabitanti, la cui attività lavorativa presso l'azienda durante l'annata agraria non sia stata svolta a carattere saltuario od occasionale.

Nel caso di azienda gestita da una società di fatto, comunanza od affittanza collettiva, fra i familiari del conduttore sono indicati tutti i soci e membri della comunanza od affittanza che hanno prestato attività lavorativa presso l'azienda.

#### **Manodopera extrafamiliare:**

a) *Operai a tempo indeterminato* — lavoratori agricoli assunti con rapporti di lavoro senza prefissione di termine ed ai quali il datore di lavoro garantisce almeno 181 giornate annuali di effettivo lavoro per tutta la durata del rapporto e la cui retribuzione, riferita all'anno, viene corrisposta mensilmente, a norma del patto nazionale di lavoro per gli operai agricoli con l'integrazione dei patti provinciali;

b) *Categorie speciali* — lavoratori che guidano e controllano, con apporto di adeguata competenza tecnico-pratica, gruppi di altri lavoratori operai, esercitando a volte un certo potere di iniziativa per la condotta dei lavori;

c) *Impiegati* — lavoratori che svolgono una attività nel campo tecnico-amministrativo di semplice coordinamento e controllo o di mera esecuzione con diverso grado di responsabilità;

d) *Dirigenti* — lavoratori che ricoprono un ruolo caratterizzato da un elevato grado di professionalità, autonomia e potere decisionale e sono preposti alla direzione dell'azienda agricola, forestale o zootecnica, esplicando le loro funzioni al fine di promuovere, coordinare e gestire la realizzazione degli obiettivi dell'azienda stessa;

e) *Operai a tempo determinato* — operai assunti con rapporto individuale di lavoro a tempo determinato per l'esecuzione di lavori di breve durata, stagionale o a carattere saltuario, o assunti per fase lavorativa o per la sostituzione di operai assunti per i quali sussiste il diritto alla conservazione del posto;

f) *Coloni impropri* — coloro che prestano lavoro manuale in un'azienda agricola, sulla base di pattuizioni particolari aventi in comune la natura associativa parziaria, ma caratterizzate da una diversità di contenuto per quanto riguarda le prestazioni di lavoro, i conferimenti delle scorte e le suddivisioni delle spese e dei prodotti. Esempi caratteristici di coloni impropri si hanno per le aziende a colonia miglioritaria dei vigneti, esistenti particolarmente nell'Italia meridionale, per le aziende a metateria, esistenti soprattutto in Sicilia, ecc..

Ai coloni impropri sono da assimilare, ai fini del censimento, *i compartecipanti*, intendendosi per tali i lavoratori ai quali sono state affidate, nel corso dell'annata agraria, tutti o soltanto una parte dei lavori che richiede una determinata coltivazione, ricevendo come compenso una quota parte del prodotto (la metà, un terzo, un quarto, ecc.).

**Giornata di lavoro** — prestazione lavorativa non inferiore ad 8 ore. Se il lavoro prestato giornalmente presso l'azienda è stato inferiore alle 8 ore si sono convertite le ore di lavoro in giornate di 8 ore.

Ad esempio, se una persona ha lavorato 200 giorni con una media di 6 ore giornaliere si è effettuata la conversione in giornate complete di lavoro secondo il seguente procedimento:

— giorni  $200 \times 6$  ore giornaliere = 1200 ore complessive di lavoro;

— ore  $1200 : 8$  (numero minimo di ore di una giornata completa di lavoro) = 150 giornate di lavoro; quindi, nella colonna relativa alle giornate di lavoro si è indicato 150.

Se, invece, le ore di lavoro giornaliero hanno superato le 8 ore non si è operata alcuna conversione.

Se, ad esempio, una persona ha lavorato 200 giorni in un anno con una media di 9 ore giornaliere, nella colonna in questione si sono indicate 200 giornate di lavoro.

Il numero delle giornate di lavoro fa riferimento a quelle effettivamente prestate con esclusione dei giorni di congedo (ferie e malattia).

**Attività remunerativa extraziendale** — qualsiasi attività esercitata al di fuori dell'azienda e che ha come corrispettivo una remunerazione fissa (retribuzione, salario, onorario o reddito a seconda dell'attività esercitata). Sono comprese anche eventuali attività remunerative che possono essere state esercitate nell'azienda stessa o in un'altra impresa agricola (per es.: gestione di un terreno da campeggio, affitto di alloggi a turisti, ecc.), oppure in un'impresa non agricola appartenente al conduttore.

**Capo azienda** — la persona che di fatto gestisce l'azienda e cioè la persona fisica che assicura la gestione corrente e quotidiana dell'azienda.

Si ha la gestione quotidiana dell'azienda anche quando l'attività è assicurata per un numero limitato di mesi, come, ad esempio, nelle aziende specializzate per la viticoltura, l'olivicoltura, ecc..

Il capo azienda è in genere il conduttore stesso, ma può anche essere un'altra persona. Quest'ultimo caso si verifica qualora il conduttore abbia affidato la gestione dell'azienda ad un'altra persona, per esempio ad un membro della famiglia.

**Grado di istruzione del capo azienda** — il titolo di studio considerato è il più elevato conseguito dal capo azienda in scuole ad indirizzo agrario o in altri tipi di scuola.

Nel caso in cui il capo azienda ha conseguito titoli di studio sia in scuole ad indirizzo agrario, sia in altri tipi di scuole si è fatto riferimento al titolo di studio conseguito nelle scuole ad indirizzo agrario.

Tra le scuole ad indirizzo agrario sono state considerate:

a) le facoltà o istituti che rilasciano la laurea in scienze agrarie, in scienze forestali, in medicina veterinaria, in scienze della produzione animale ed in scienze della preparazione alimentare;

b) gli istituti di scuola media superiore che rilasciano i diplomi di perito agrario, di perito forestale e di perito enologo;

c) gli istituti professionali e le scuole tecniche agrarie che rilasciano diplomi di qualificazione professionale in agricoltura o gli istituti di scuola media inferiore che, secondo il vecchio ordinamento scolastico, rilasciavano la licenza di avviamento professionale a tipo agrario.

*Tra gli altri tipi di scuole sono state comprese, invece, tutte le altre scuole che rilasciano un qualsiasi titolo di studio (laurea, diploma, licenza) in settori diversi da quello specificatamente agricolo.*

#### PARTECIPAZIONE A COOPERATIVE AGRICOLE O AD ORGANISMI ASSOCIATIVI SIMILI E VINCOLI CONTRATTUALI

**Cooperative agricole** — associazioni tra agricoltori costituite secondo la legislazione vigente, aventi scopo mutualistico e rivolte prevalentemente alla fornitura di beni e servizi direttamente ai membri dell'organismo sociale a condizioni più vantaggiose.

Le cooperative a seconda delle finalità e del campo di attività prendono denominazioni diverse; così, ad esempio, con riferimento ai prodotti trattati, si hanno le cantine sociali, gli oleifici cooperativi, le centrali ortofrutticole, le latterie ed i caseifici sociali, i macelli cooperativi, le cooperative di servizi di macchine agricole, per segnalare le più diffuse. Peraltro figurano tra le cooperative le casse rurali di risparmio, i mangimifici cooperativi, ecc..

**Organismi associativi simili** — società, di diritto o di fatto, che operano nel campo agricolo o che, per statuto, hanno lo scopo di conseguire un dato fine economico sia attraverso l'aumento della produzione e della produttività sia attraverso l'espletamento di determinati servizi *senza che sia sancito il principio mutualistico*.

Sono compresi tra gli organismi associativi simili gli enopoli, gli elaiopoli, i consorzi di miglioramento fondiario, ecc., in genere, cioè, ogni altra società o ente che abbia come scopo mutualistico l'acquisto o la produzione per i propri soci di sostanze utili per l'agricoltura, l'acquisto di terreni, la raccolta, la conservazione, trasformazione e vendita di prodotti dei soci.

**Vincoli contrattuali per la produzione e la vendita dei prodotti** — impegni derivanti da contratti scritti per la fornitura di una certa quantità di uno o più prodotti agricoli, forestali o zootecnici dell'azienda, a determinate condizioni per quanto riguarda la quantità, la qualità, i termini di consegna ed il prezzo.

### 3. — AVVERTENZE ALLE TAVOLE

La denominazione e le Circostrizioni territoriali delle Provincie e dei Comuni fanno riferimento alla situazione esistente alla data del 25 ottobre 1981. La classificazione dei Comuni per zona altimetrica è effettuata secondo i criteri indicati dal fascicolo dell'ISTAT *Circostrizioni statistiche, Metodi e Norme*, serie C, n. 1 agosto 1958.

Tale ripartizione è evidenziata con apposita colorazione nella Cartina planimetrica inserita fuori testo nel presente fascicolo.

Secondo i sopraccennati criteri si intende per zona altimetrica di **montagna** il territorio caratterizzato dalla presenza di notevoli masse rilevate aventi altitudini, di norma, non inferiori a 600 metri

nell'Italia settentrionale e 700 metri nell'Italia centro-meridionale e insulare. Le aree intercluse fra le masse rilevate, costituite da valli, altipiani ed analoghe configurazioni del suolo, sono comprese nella zona di montagna.

Per zona di **collina** si intende il territorio caratterizzato dalla presenza di diffuse masse rilevate aventi altitudini, di regola inferiori a 600 metri nell'Italia settentrionale e 700 metri nell'Italia centro-meridionale e insulare. Eventuali aree di limitata estensione aventi differenti caratteristiche, intercluse, sono comprese nella zona di collina.

Per zona di **pianura** si intende il territorio basso e pianeggiante caratterizzato dall'assenza di masse rilevate. Sono incluse, in questa zona altimetrica, sia le propaggini di territorio che nei punti più discosti dal mare si elevino ad altitudine, di regola, non superiore ai 300 metri, purché presentino, nell'insieme e senza soluzione di continuità, inclinazione trascurabile rispetto al corpo della zona di pianura, sia eventuali rilievi montagnosi o collinari, interclusi, nella superficie pianeggiante e di estensione trascurabile.

**La Provincia di Vercelli è ripartita nelle zone  
altimetriche di montagna, collina e pianura**

Per alcune tavole contenute nel presente fascicolo, è da tener presente che, secondo i caratteri considerati, le aziende possono risultare ripetute tante volte quanti sono i caratteri stessi. Così, ad esempio, con riferimento alle coltivazioni, se una azienda ha praticato la coltivazione della vite e dell'olivo, tale azienda risulta sia tra le aziende che hanno praticato la coltivazione della vite, sia tra le aziende che hanno praticato la coltivazione dell'olivo.

È da tener presente, inoltre, che costituendo la superficie agricola utilizzata (SAU) una parte della superficie totale, nella ripartizione delle aziende per classe di SAU si verifica, rispetto a quella per classe di superficie totale, un passaggio delle aziende verso le classi più piccole. Così, ad esempio, un'azienda costituita da 2,50 ettari di superficie totale di cui 0,80 ettari di superficie agricola utilizzata (SAU) viene collocata nella classe da 2,00 a 2,99 ettari nella ripartizione per classe di superficie totale, mentre nella ripartizione per classe di SAU tale azienda figura nella classe da 0,50 a 0,99 ettari.

**Tavole 3 e 41:**

sono escluse le aziende prive di terreno agrario.

**Tavola 4:**

sono escluse le aziende prive di SAU (esclusivamente forestali, zootecniche e forestali-zootecniche).

**Tavole 5, 6, 35, 42 e 43:**

la voce "frumento" comprende sia il frumento duro, sia il frumento tenero. Nella voce "ortive" non sono compresi gli orti familiari.

La voce "foraggiere avvicendate" è comprensiva anche delle piante sarchiate da foraggio.

**Tavole 5, 6, 42 e 43:**

la voce "vivai" comprende anche le viti madri di portinnesto ed i barbatellai.

**Tavola 8:**

le aziende che praticano l'irrigazione con approvvigionamento dell'acqua irrigua sia in forma indipendente che dipendente sono ripetute, con le relative superfici irrigate, tante volte quanti sono stati i tipi di approvvigionamento; cosicché, ad esempio, se una azienda si è contemporaneamente approvvigionata da un lago artificiale e da altre aziende agricole essa entra nel conteggio del primo dato come del secondo.

**Tavola 9:**

la superficie delle coltivazioni irrigate è comprensiva sia delle superfici in coltura principale che secondaria.

**Tavola 11:**

gli allevamenti ittici considerati sono quelli praticati nell'ambito di un'azienda agricola. Sono esclusi, pertanto, gli allevamenti effettuati in modo esclusivo o connessi ad altre attività espletate al di fuori della azienda agricola.

**Tavole 18, 19 e 45:**

le aziende che utilizzano mezzi meccanici forniti da terzi sono costituite dalle aziende che utilizzano mezzi meccanici appartenenti sia a cooperative ed organismi associativi simili che ad imprese di esercizio e noleggio.

**Tavola 21:**

tra gli impianti per la trasformazione dell'uva non sempre sono stati considerati soltanto quelli azionati a motore e situati in appositi locali destinati ed attrezzati a tale scopo.

**Tavole 23 e 46:**

è da tener presente che le giornate di lavoro prestate da manodopera fornita da imprese di esercizio e noleggio per conto terzi, non sono state considerate tra quelle prestate dalla manodopera extrafamiliare. Ciò riguarda, in modo particolare quelle aziende a conduzione con salariati e/o compartecipanti nelle quali il lavoro manuale è stato fornito esclusivamente da tale manodopera.

**Tavole 23, 39 e 46:**

i dati delle giornate di lavoro della manodopera familiare fanno riferimento alle aziende il cui conduttore è una persona fisica.

**Tavola 28:**

è da tenere presente che, nel caso in cui il capo azienda ha conseguito titoli di studio sia in scuole ad indirizzo agrario sia in altri tipi di scuole, si è tenuto conto esclusivamente del titolo di studio conseguito nelle scuole ad indirizzo agrario.

#### **4. – QUALITÀ DEI DATI**

Per assicurare, nei limiti del possibile, il più alto livello di attendibilità e coerenza dei risultati, sono state previste particolari procedure di controllo già nel corso delle operazioni di raccolta dei dati. In tale fase gli Uffici Comunali di Censimento, assistiti dagli Uffici Provinciali ed Intercomunali di Cen-

simento, dagli Ispettori Provinciali e da Funzionari dell'ISTAT dislocati in tutte le Provincie, hanno provveduto alla revisione quantitativa dei questionari di azienda accertando che tutte le unità oggetto di rilevazione (aziende agricole, forestali e zootecniche) fossero state censite. Al termine delle operazioni di raccolta dei dati gli Uffici Comunali ed Intercomunali di Censimento hanno provveduto alla revisione qualitativa dei questionari di azienda (provvedendo a codificare le notizie che per loro natura non risultavano precodificate).

Nella fase di registrazione dei dati su supporto informatico l'ISTAT ha posto in atto le misure necessarie ad assicurare la validità dell'operazione, inserendo nelle convenzioni stipulate con quelle Regioni, che a norma dell'art. 27, del D.P.R. 19 Ottobre 1982 n. 768, hanno provveduto ad eseguire in proprio tale lavorazione, oltre alla verifica anche il rispetto di particolari vincoli idonei ad assicurare in corrispondenza dei vari quesiti, la compatibilità dei codici registrati. Analoghe procedure sono state seguite per il materiale fatto registrare direttamente a cura dell'ISTAT.

In entrambi i casi, è stata attivata una procedura di controllo effettuando una nuova verifica su un campione del materiale registrato. Tale operazione ha consentito di accertare che il livello di errore attribuibile all'approntamento dell'input è risultato generalmente inferiore al 5 per mille.

Il controllo finale sulla validità dei risultati è stato attuato attraverso una complessa procedura elettronica per la messa a punto quantitativa e qualitativa del materiale; procedura articolata in varie fasi di lavoro, illustrate qui di seguito.

**A — Verifica della sequenzialità dei dati indicativi dei questionari di azienda (codici di Provincia, Comune, sezione di censimento e numero d'ordine definitivo del questionario).**

La verifica delle anomalie di sequenzialità create da questionari mancanti e/o doppioni ha permesso di riscontrare o l'effettiva mancanza di questionari (semplice salto di numerazione) o la loro esistenza con conseguente registrazione degli stessi, nonché la presenza di dati indicativi uguali in due o più questionari di azienda, con conseguente rettifica dei dati medesimi.

In tale sede sono stati effettuati controlli di struttura per verificare l'esistenza di tutti i records, al fine della validità dell'unità di rilevazione. Su undici tipi records possibili, ne dovevano esistere almeno quattro:

- il record «Notizie generali sull'azienda»;
- il record «Lavoro»;
- il record «Contabilità e vendita dei prodotti»;
- almeno un tipo record «Utilizzazione dei terreni - coltivazione principale» oppure «Allevamenti» oppure «Vite».

Per effettuare tali controlli è stato necessario, in diversi casi, ricorrere ai rispettivi questionari di azienda. Ciò ha consentito di procedere al successivo annullamento dell'unità impropriamente rilevata od all'inserimento interattivo dei records erroneamente non registrati.

Analogamente con correzioni interattive si è proceduto alla eliminazione dei grandi errori di consistenza sulle variabili «superfici» e «numero di capi di bestiame».

**B — Messa a punto qualitativa dei questionari di azienda.**

I records registrati sono stati sottoposti al vaglio di un complesso programma di controllo (piano di incompatibilità) che prevede l'imposizione automatica, sotto determinate condizioni, di notizie eventualmente mancanti o non valide e l'aggiustamento delle notizie registrate nei casi di accertata incongruenza.

Scopo del controllo è stato quello di determinare la correttezza del dato di ogni singolo campo dei records o l'esistenza della condizione di errore.



Sulla scorta delle relazioni logiche intercorrenti tra le notizie contenute nel questionario di azienda, il controllo è svolto relativamente a:

C. 1) il singolo campo del record (*controllo di rango*) per accertare se la modalità o la variabile in esame ha valori non compresi tra i limiti per essa specificati;

C. 2) più campi dello stesso record o di records diversi (*controllo di coerenza o di consistenza*) per verificare la coerenza tra più modalità o la consistenza tra più variabili.

*Il controllo automatico dei dati qualitativi (modalità)* è stato effettuato con tabelle decisionali a doppia o multipla entrata, adottando come criteri di base le definizioni censuarie dei singoli quesiti e con tabelle di correzione che, secondo combinazioni di risposte non compatibili, prevedevano quale risposta si doveva ritenere non fondamentale e la relativa correzione. In caso di combinazioni di tre o più risposte incompatibili si è corretto il minor numero di risposte necessarie a ristabilire la compatibilità tra esse.

Tabelle decisionali e di correzione per area geografica, sono state impostate per quelle coltivazioni la cui presenza è limitata solo in aree geo-climatiche definite. Per quanto riguarda in particolare i vitigni la tabella decisionale si è basata sulla legislazione vigente in materia, costruendo per i vitigni destinati alla produzione di vini D.O.C. una tabella per aree comunali.

*Il controllo automatico dei dati quantitativi (variabili)* è stato effettuato con i metodi dell'operatore logico e della funzione di controllo. Numerose variabili del questionario di azienda debbono soddisfare alla relazione dell'operatore uguaglianza o disuguaglianza (maggiore o minore). A titolo di esempio, la superficie irrigata di una coltivazione non può essere superiore alla superficie complessiva della coltivazione stessa, il numero delle abitazioni fornite di acqua potabile (o di altro servizio) deve essere minore o uguale al numero totale di abitazioni.

Maggiormente applicata è stata la funzione di controllo considerato l'elevato numero di variabili soggette a quadratura con la funzione «addizione». A titolo di esempio, la somma delle singole superfici in coltura principale deve essere uguale alla superficie totale aziendale, la somma del numero dei capi delle singole categorie di bestiame bovino deve essere uguale al numero totale di capi bovini.

Inoltre, come già accennato per i records, anche le risposte ai quesiti del questionario risultano essere in prevalenza non obbligatorie. Ove, però sono risultate presenti una o più risposte non obbligatorie ciò ha implicato il controllo di presenza di risposta ad altro quesito.

Una volta verificata l'esistenza della condizione di errore tramite i controlli C. 1, C. 2 ed i metodi innanzi descritti, è stato automaticamente corretto il campo del record relativo al quesito affetto da errore. Nel caso di controlli tra più campi appartenenti allo stesso record o a records diversi sono stati scelti uno o più campi come fondamentali ed i rimanenti campi sono stati oggetto di correzione.

Nel prospetto che segue sono riportati a livello provinciale, i valori percentuali del numero di aggiustamenti (correzioni) effettuati sui principali quesiti del questionario di azienda distintamente per:

#### **Interventi di tipo 1**

– Correzioni automatiche derivanti dal controllo di rango (C. 1) relative a condizioni di errore imputabili a mancata risposta, codici incompatibili, nonché a variabili fuori dei limiti prefissati.

#### **Interventi di tipo 2**

– Correzioni automatiche derivanti dal controllo di coerenza o di consistenza (C. 2) relative a condizioni di errore riscontrate tra quesiti dello stesso tipo record o di records diversi.

## PROVINCIA DI VERCELLI

## Incidenza percentuale degli aggiustamenti effettuati per tipo di intervento e quesito

QUESITI	TIPI DI INTERVENTO		QUESITI	TIPI DI INTERVENTO	
	1	2		1	2
Forma di conduzione (1)	—	0,73	<b>Manodopera (12):</b>		
Forma giuridica (1)	0,60	0,50	<b>Sesso</b>	1,61	—
Superficie totale e/o agricola utilizzata (2)	—	10,06	<b>Anno di nascita</b>	1,14	—
Coltivazioni consociate (3)	—	9,40	<b>Numero giornate di lavoro</b>	19,09	2,24
Coltivazioni irrigate (4)	—	56,29	<b>Grado di istruzione del capo azienda (1)</b>	2,82	—
Vitigni (5)	—	0,14	<b>Conferimento prodotti delle coltivazioni a cooperative o ad organismi associativi simili (13)</b>	—	5,65
<b>Superficie a vite:</b>			<b>Vendita prodotti (1)</b>	—	15,15
— vini Doc (6)	—	9,27	<b>Vincoli contrattuali per i prodotti delle coltivazioni (14)</b>	—	9,46
— altri vini (7)	—	5,17	<b>Annullamenti di records doppi e/o anomali (1)</b>	—	0,71
— uva da tavola (8)	—	3,85			
Numero capi bovini (9)	—	1,05			
Numero capi suini (10)	—	0,44			
Mezzi meccanici (11)	—	1,03			

Note — Basi di calcolo delle incidenze percentuali

(1) Numero totale aziende — (2) Numero aziende con superficie totale — (3) Numero aziende con coltivazioni consociate — (4) Numero aziende con coltivazioni irrigate — (5) Numero totale vitigni — (6) Numero aziende con vitigni per vini D.O.C. — (7) Numero aziende con vitigni per altri vini — (8) Numero aziende con vitigni per uva da tavola — (9) Numero aziende con bovini — (10) Numero aziende con suini — (11) Numero aziende con mezzi meccanici — (12) Numero persone manodopera familiare ed operai a tempo indeterminato, categorie speciali, impiegati e dirigenti — (13) Numero aziende con conferimento prodotti delle coltivazioni — (14) Numero aziende con vincoli contrattuali per i prodotti delle coltivazioni.

Il materiale relativo alla Provincia di Vercelli, pur non evidenziando carenze di rilievo, ha presentato talune incongruenze logiche (particolarmente al quesito relativo all'irrigazione) rilevate in sede di controllo automatico dei dati. Tale incongruenze sono state sanate in quanto era possibile desumere i necessari elementi di intervento da altre informazioni riportate sui questionari di azienda.

A scopo esemplificativo, distintamente per tipo di intervento, si riportano di seguito alcuni casi verificatisi.

**Interventi di tipo 1** — la correzione è stata effettuata, prevalentemente, sulla scorta della distribuzione conosciuta.

Ad esempio: se alla Sez. VIII - Lavoro, in corrispondenza delle persone che hanno lavorato nell'azienda si è riscontrata l'assenza del relativo codice «sesso», quest'ultimo è stato imposto in sequenza analoga alla distribuzione percentuale dei due sessi conosciuta dal precedente Censimento.

**Interventi di tipo 2** — sono stati effettuati secondo il metodo adottato nel controllo, vale a dire avvalendosi di:

a) — *tabella decisionale costruita con le definizioni dei quesiti.*

Ad esempio: il quesito «forma di conduzione» è stato posto in relazione con il quesito «forma giuridica» e nel caso di intersezione tra le due risposte non prevista nella tabella decisionale, è stata corretta la modalità (risposta) non ritenuta fondamentale nel caso in esame;

b) — *tabella decisionale per area geografica.*

Ad esempio: ciascun «codice vitigno» presente nel questionario di azienda è stato posto in relazione con l'area geografica «Comune - Provincia» e nel caso di intersezione tra vitigno-Comune assente nella tabella, il codice del vitigno è stato corretto con altro diffuso nell'area geografica esaminata, estratto in sequenza da una tabella di correzione;

c) — *presenza modalità o variabile (non obbligatoria) e modalità o variabile (obbligatoria).*

Ad esempio: le «coltivazioni consociate» sono state confrontate con le «coltivazioni principali», al fine di appurare tra quest'ultime la presenza dei codici di quelle coltivazioni di cui è stata dichiarata la consociazione.

Analogamente si è proceduto per le «coltivazioni irrigate», alcuni «mezzi meccanici utilizzati», i «prodotti delle coltivazioni conferiti e/o soggetti a vincoli contrattuali», estendendo il controllo di presenza anche sulle coltivazioni successive secondarie;

d) — *operatore logico.*

Ad esempio: per le «coltivazioni irrigate» si è proceduto oltre al controllo di esistenza dei corrispondenti codici nella Sez. II - Utilizzazione dei terreni, al controllo dall'entità della superficie irrigata con l'operatore logico (uguale o minore) rispetto alle relative superfici indicate nella Sezione suddetta.

e) — *funzione di controllo.*

Ad esempio: per ogni «codice vitigno» la somma delle superfici per classe di anno di impianto delle viti è stata controllata con la relativa superficie totale. La somma del numero di capi delle singole categorie di bestiame è stata controllata con il totale della specie in esame. La somma delle singole superfici in coltivazione principale della Sez. II è stata controllata con la somma della superficie totale per titolo di possesso dei terreni della Sez. I - Notizie generali sull'azienda.

Negli interventi di tipo 2, derivanti dall'applicazione della funzione di controllo, la correzione automatica ha agito prevalentemente sulla variabile, ritenuta non fondamentale, «totali superfici o capi di bestiame», mentre per gli interventi derivanti dall'applicazione del controllo di presenza la correzione automatica ha interessato le variabili non obbligatorie «consociazione, irrigazione, mezzi meccanici utilizzati, conferimento e/o vincoli contrattuali di prodotti delle coltivazioni».

Gli «annullamenti di records doppi e/o anomali» indicati nel prospetto, costituiscono il completamento automatico dei controlli di struttura di cui al punto A).

Il programma di controllo e correzione automatica, nell'applicazione della funzione di controllo, ha previsto la lista di uscita delle unità di rilevazione che non hanno soddisfatto in una o più variabili alla funzione additiva oltre il limite percentuale prefissato (ammontare della disuguaglianza superiore al 20% della variabile non fondamentale oggetto dell'aggiustamento), al fine di una ulteriore revisione manuale di dette unità.

Inoltre, in uscita sono state prodotte le incidenze percentuali della numerosità degli aggiustamenti effettuati sul totale delle unità con risposta al quesito in esame, come risulta dal prospetto, e tali incidenze, per area geografica Comune-Provincia, sono state confrontate con saggi percentuali di tolleranza prefissati.

Analogo confronto è stato effettuato tra l'ammontare delle variabili in uscita dal programma di correzione ed il valore delle variabili osservate grezze prima del controllo e correzione nonché con i dati provenienti da altre fonti statistiche contemporanee o precedenti.

Tutta la procedura descritta ha permesso la correzione dei dati osservati errati e/o l'integrazione di quelli incompleti, minimizzando la differenza tra dati aggregati osservati e dati aggregati reali.

Il risultato di tale minimizzazione si concretizza nei dati aggregati pubblicati nel presente fascicolo provinciale.

Da segnalare infine che, nel periodo immediatamente successivo alla raccolta dei dati, l'ISTAT ha attivato una indagine campionaria con l'obiettivo di raccogliere, con riferimento ad alcuni fondamentali caratteri delle aziende agricole, informazioni sulla qualità dei dati.

## 5. - DATI DI CONFRONTO CENSIMENTI 1982-1970 - PROVINCIA DI VERCELLI

Prospetto 1 - Aziende e relativa superficie totale per forma di conduzione, titolo di possesso dei terreni, classe di superficie totale e classe di superficie agricola utilizzata (SAU)

Superficie in ettari								
FORME DI CONDUZIONE — TITOLI DI POSSESSO DEI TERRENI — CLASSI DI SUPERFICIE	CENSIMENTO 1982		CENSIMENTO 1970		VARIAZIONI RISPETTO AL 1970			
					Assolute		Percentuali	
	Aziende	Superficie totale	Aziende	Superficie totale	Aziende	Superficie totale	Aziende	Superficie totale
FORMA DI CONDUZIONE								
Diretta del coltivatore	23.985	190.562	28.224	184.467	-4.239	6.095	-15,0	3,3
Con salariati e/o compartecipanti	743	46.298	2.191	60.810	-1.448	-14.512	-66,1	-23,9
Colonia parziale appoderata (Mezzadria)	4	49	43	522	-39	-473	-90,7	-90,6
Altra forma	2	14	17	96	-15	-82	-88,2	-85,4
<b>TOTALE</b>	<b>24.734</b>	<b>236.923</b>	<b>30.475</b>	<b>245.895</b>	<b>-5.741</b>	<b>-8.972</b>	<b>-18,8</b>	<b>-3,6</b>
TITOLO DI POSSESSO DEI TERRENI (*)								
Solo proprietà	18.558	120.123	21.124	123.137	-2.566	-3.014	-12,1	-2,4
Solo affitto	1.281	26.185	3.154	47.927	-1.873	-21.742	-59,4	-45,4
Parte in proprietà e parte in affitto	4.826	90.615	6.078	74.831	-1.252	15.784	-20,6	21,1
— Superficie in proprietà		36.367		31.114		5.253		16,9
— Superficie in affitto		54.248		43.717		10.531		24,1
<b>TOTALE</b>	<b>24.665</b>	<b>236.923</b>	<b>30.356</b>	<b>245.895</b>	<b>-5.691</b>	<b>-8.972</b>	<b>-18,7</b>	<b>-3,6</b>
CLASSE DI SUPERFICIE TOTALE								
Senza terreno agrario	69	—	119	—	-50	—	-42,0	—
fino a 0,99	6.592	3.377	7.857	4.358	-1.265	-981	-16,1	-22,5
1,00 — 1,99	4.584	6.584	5.968	8.786	-1.384	-2.202	-23,2	-25,1
2,00 — 2,99	2.684	6.525	3.530	8.701	-846	-2.176	-24,0	-25,0
3,00 — 4,99	3.090	11.931	3.875	15.116	-785	-3.185	-20,3	-21,1
5,00 — 9,99	3.122	22.107	4.292	30.760	-1.170	-8.653	-27,3	-28,1
10,00 — 19,99	2.235	31.196	2.786	38.554	-551	-7.358	-19,8	-19,1
20,00 — 29,99	840	20.399	776	18.826	64	1.573	8,2	8,4
30,00 — 49,99	668	25.437	574	21.997	94	3.440	16,4	15,6
50,00 — 99,99	560	38.455	417	28.685	143	9.770	34,3	34,1
100,00 e oltre	290	70.912	281	70.112	9	800	3,2	1,1
<b>TOTALE</b>	<b>24.734</b>	<b>236.923</b>	<b>30.475</b>	<b>245.895</b>	<b>-5.741</b>	<b>-8.972</b>	<b>-18,8</b>	<b>-3,6</b>
CLASSE DI SUPERFICIE AGRICOLA UTILIZZATA (SAU)								
Senza SAU	4.359	—	2.341	—	2.018	—	86,2	—
fino a 0,99	9.737	3.157	12.689	4.996	-2.952	-1.839	-23,3	-36,8
1,00 — 1,99	2.561	3.585	4.509	6.497	-1.948	2.912	-43,2	-44,8
2,00 — 2,99	1.364	3.292	2.315	5.689	-951	-2.397	-41,1	-42,1
3,00 — 4,99	1.533	5.880	2.455	9.556	-922	-3.676	-37,6	-38,5
5,00 — 9,99	1.823	13.121	2.769	20.003	-946	-8.882	-34,2	-34,4
10,00 — 19,99	1.584	22.382	1.927	26.965	-343	-4.583	-17,8	-17,0
20,00 — 29,99	638	15.327	575	14.011	63	1.316	11,0	9,4
30,00 — 49,99	533	20.376	414	15.968	119	4.408	28,7	27,6
50,00 — 99,99	420	28.813	308	21.279	112	7.534	36,4	35,4
100,00 e oltre	182	32.843	173	31.727	9	916	5,2	2,9
<b>TOTALE</b>	<b>24.734</b>	<b>148.576</b>	<b>30.475</b>	<b>156.691</b>	<b>-5.741</b>	<b>-8.115</b>	<b>-18,8</b>	<b>-5,2</b>

(\*) Non sono comprese le aziende prive di terreno agrario.

### Prospetto 2 - Aziende e relativa superficie investita in alcune principali coltivazioni (\*)

Superficie in ettari

COLTIVAZIONI	CENSIMENTO 1982		CENSIMENTO 1970		VARIAZIONI RISPETTO AL 1970			
	Aziende	Superficie	Aziende	Superficie	Assolute		Percentuali	
					Aziende	Superficie	Aziende	Superficie
<b>SEMINATIVI</b>	15.680	103.067	22.827	102.940	-7.147	127	-31,3	0,1
Cereali	8.739	97.668	13.206	92.519	-4.467	5.149	-33,8	5,6
di cui:								
<i>frumento</i>	2.330	5.998	5.345	12.922	-2.983	-6.876	-56,4	-53,6
<i>granoturco</i>	6.554	18.408	8.818	11.692	-2.264	6.716	-25,7	57,4
Petata	1.889	203	5.530	581	-3.641	-378	-65,8	-65,1
Barbabietola da zucchero	-	-	-	-	-	-	-	-
Tabacco	-	-	-	-	-	-	-	-
Ortive	2.001	685	15.103	754	-13.102	-69	-86,8	-9,2
Fiori e piante ornamentali	113	111	186	103	-73	8	-39,2	7,8
Foraggere avvicendate	1.559	3.916	3.805	8.223	-2.246	-4.307	-59,0	-52,4
<b>PRATI PERMANENTI E PASCOLI</b>	10.724	42.378	15.714	45.606	-4.990	-3.228	-31,8	-7,1
<b>COLTIVAZIONI LEGNOSE AGRARIE</b>	4.609	2.918	7.078	3.365	-2.469	-447	-34,9	-13,3
Vite	3.367	1.309	5.809	2.013	-2.442	-704	-42,0	-35,0
Olivo	2	..	-	-	2	..	-	-
Agrumi	-	-	-	-	-	-	-	-
Fruttiferi	2.124	1.427	2.246	1.202	-122	225	-5,4	18,7
<b>BOSCHI</b>	16.758	59.319	18.953	57.062	-2.195	2.257	-11,6	4,0

(\*) Le aziende possono essere ripetute tante volte quanti sono i caratteri considerati.

### Prospetto 3 - Aziende con allevamenti, per specie di bestiame e relativo numero di capi

SPECIE DI BESTIAME	CENSIMENTO 1982		CENSIMENTO 1970		VARIAZIONI RISPETTO AL 1970			
	Aziende	Capi	Aziende	Capi	Assolute		Percentuali	
					Aziende	Capi	Aziende	Capi
<b>BOVINI</b>	3.345	52.684	7.210	86.380	-3.865	-33.696	-53,6	-39,0
di cui: <i>vacche da latte</i>	2.612	20.720	6.854	40.801	-4.242	-20.081	-61,9	-49,2
<b>OVINI</b>	382	12.153	484	7.034	-102	5.119	-21,1	72,8
di cui: <i>pecore</i>	365	9.365	6.782	6.782	2.583	38,1		
<b>CAPRINI</b>	910	7.501	825	3.951	85	3.550	10,3	89,9
di cui: <i>capre</i>	835	6.388	3.871	3.871	2.517	65,0		
<b>EQUINI</b>	628	1.186	1.491	1.711	-865	-525	-58,0	-30,7
<b>SUINI</b>	2.492	48.749	4.768	36.752	-2.276	9.997	-47,7	27,2
di cui: <i>scrofe</i>	139	4.223	352	3.312	-213	911	-60,5	27,5
<b>ALLEVAMENTI AVICOLI</b>	10.522	1.148.687	17.880	1.009.444	-7.358	137.243	-41,2	13,6
di cui:								
<i>polli da carne</i>	4.701	634.642	8.760	370.625	-4.059	264.017	-46,3	71,2
<i>galline da uova</i>	9.390	422.854	16.565	577.693	-7.175	-154.839	-43,3	-26,8

**Prospetto 4 - Aziende che utilizzano i principali mezzi meccanici e relativo numero di mezzi meccanici in proprietà**

MEZZI MECCANICI	CENSIMENTO 1982		CENSIMENTO 1970		VARIAZIONI RISPETTO AL 1970			
	Aziende	Mezzi	Aziende	Mezzi	Assolute		Percentuali	
					Aziende	Mezzi	Aziende	Mezzi
Traattrici	9.668	11.613	12.909	8.049	-3.241	3.564	-25,1	44,3
Motocoltivatori	6.298	5.939	5.940	3.838	358	2.101	6,0	54,7
Raccogliatrici-Trinciatrici	1.570	1.264	3.491	1.721	-1.921	-457	-55,0	-26,6
Trebbiatrici	655	37	2.855	2.785	-2.200	-2.748	-77,1	-98,7
Mietitrebbiatrici	6.490	1.313	9.235	914	-2.745	399	-29,7	43,7

**Prospetto 5 - Giornate di lavoro per categoria di manodopera (\*)**

CATEGORIE DI MANODOPERA	CENSIMENTO 1982		CENSIMENTO 1970		VARIAZIONI RISPETTO AL 1970	
	Numero	%	Numero	%	Assolute	%
MANODOPERA FAMILIARE	3.298.807	59,4	4.177.822	85,1	-878.915	-21,0
— Conduttore	1.953.219	35,2	2.443.405	49,8	-490.186	-20,1
— Familiari del conduttore	1.345.688	24,2	1.734.417	35,3	-388.729	-22,4
MANODOPERA EXTRAFAMILIARE	2.259.042	40,6	730.894	14,9	1.485.209	209,1
— a tempo indeterminato	197.576	3,6	244.584	5,0	-47.008	-19,2
— a tempo determinato	2.061.466	37,0	486.310	9,9	1.575.156	323,9
<b>TOTALE</b>	<b>5.557.949</b>	<b>100,0</b>	<b>4.908.716</b>	<b>100,0</b>	<b>649.233</b>	<b>13,2</b>

**Prospetto 6 - Conduttori secondo l'attività aziendale ed extraaziendale esercitata dal conduttore (\*)**

ATTIVITÀ ESERCITATA	CENSIMENTO 1982		CENSIMENTO 1970		VARIAZIONI RISPETTO AL 1970	
	Numero	%	Numero	%	Assolute	%
— esclusivamente presso l'azienda	17.539	72,2	18.802	66,6	-1.263	-6,7
— prevalentemente presso l'azienda	422	1,7	749	2,6	-327	-43,7
— prevalentemente extraaziendale	6.359	26,1	8.716	30,8	-2.357	-27,0
<b>TOTALE</b>	<b>24.321</b>	<b>100,0</b>	<b>28.267</b>	<b>100,0</b>	<b>-3.946</b>	<b>-14,0</b>

(\*) I dati fanno riferimento alle aziende il cui conduttore è una persona fisica.

## 6. — DIFFUSIONE DEI DATI

Allo scopo di favorire un'ampia utilizzazione dei dati raccolti con il censimento, si precisa quanto segue:

a) ad integrazione delle tavole riportate nel presente fascicolo, sono state elaborate le tavole non destinate alla pubblicazione, ma comunque disponibili per gli utilizzatori, riportate in Appendice (punto A);

b) tutte le tavole pubblicate sono disponibili anche con riferimento alle singole zone altimetriche;

c) sia le tavole pubblicate che quelle di cui alla lettera a) e b) possono essere fornite su nastro magnetico;

d) le richieste comportano il rimborso delle spese vive sostenute per l'approntamento del supporto e devono essere inoltrate a:

**Istituto Centrale di Statistica, Servizio Censimenti — Rep. CEN/AGRI, Via Cesare Balbo, 16 — 00100 Roma.**







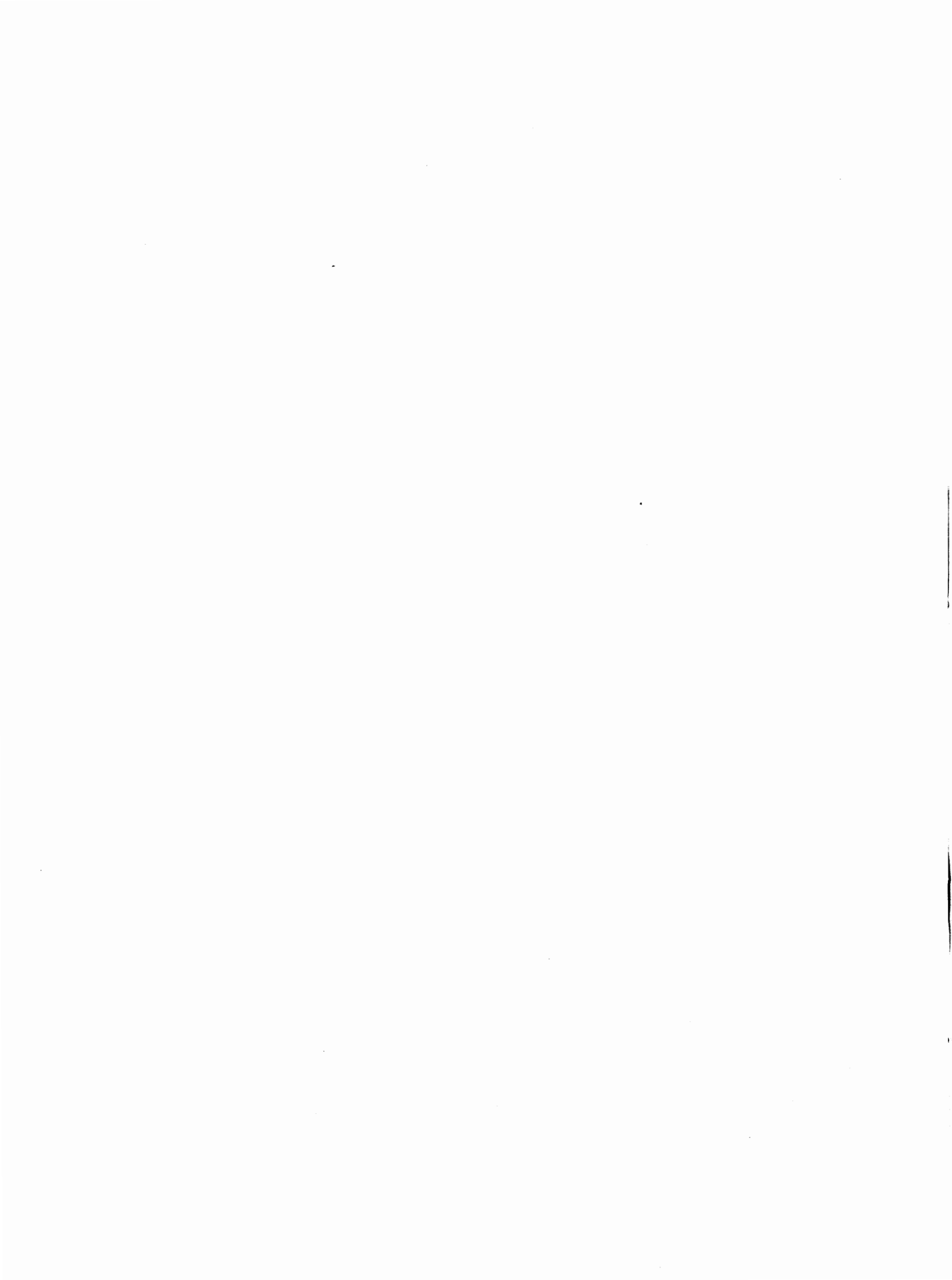

**parte prima**  
**dati provinciali**



**TAV. 1 — Aziende per frammentazione in corpi di terreno, classe di superficie totale, classe di superficie agricola utilizzata (SAU), forma di conduzione e zona altimetrica***Superficie in ettari*

CLASSI DI SUPERFICIE TOTALE Ettari CLASSI DI SUPERFICIE AGRICOLA UTILIZZATA Ettari FORME DI CONDUZIONE ZONE ALTIMETRICHE	AZIENDE COSTITUITE DA UN UNICO CORPO		AZIENDE I CUI TERRENI SONO FRAMMENTATI IN CORPI						TOTALE	
	Aziende	Superficie	2 - 3		4 - 5		oltre 5		Aziende	Superficie
			Aziende	Superficie	Aziende	Superficie	Aziende	Superficie		
<b>PER CLASSE DI SUPERFICIE TOTALE</b>										
Fino a 0,49	1.511	397,42	1.278	394,83	293	98,73	186	61,54	3.268	952,52
0,50 - 0,99	730	512,25	1.339	965,55	712	529,25	543	417,44	3.324	2.424,49
1,00 - 1,99	593	829,49	1.328	1.863,89	961	1.380,26	1.702	2.510,65	4.584	6.584,29
2,00 - 2,99	253	611,83	468	1.131,34	509	1.231,10	1.454	3.550,45	2.684	6.524,72
3,00 - 4,99	232	874,70	455	1.729,34	487	1.856,87	1.916	7.469,68	3.090	11.930,59
5,00 - 9,99	157	1.085,28	379	2.634,29	384	2.684,62	2.202	15.702,56	3.122	22.106,75
10,00 -19,99	98	1.368,28	234	3.289,30	202	2.739,13	1.701	23.799,21	2.235	31.195,92
20,00 -29,99	41	1.016,46	79	1.916,07	96	2.326,21	624	15.140,01	840	20.398,75
30,00 -49,99	34	1.280,21	80	3.098,10	70	2.681,36	484	18.377,70	668	25.437,37
50,00 -99,99	47	3.352,73	74	5.104,97	87	5.965,71	352	24.031,38	560	38.454,79
100,00 e oltre	44	16.105,06	41	8.991,33	34	6.569,09	171	39.247,08	290	70.912,56
<b>PER CLASSE DI SUPERFICIE AGRICOLA UTILIZZATA</b>										
Fino a 0,49	2.525	9.306,17	3.225	6.519,72	1.802	3.330,06	3.948	20.104,01	11.500	39.259,96
0,50 - 0,99	407	438,31	747	939,49	390	655,23	983	3.496,60	2.527	5.529,63
1,00 - 1,99	301	633,62	650	1.422,61	488	1.327,95	1.122	5.458,97	2.561	8.843,15
2,00 - 2,99	122	426,07	234	805,82	284	1.099,86	724	4.162,80	1.364	6.494,55
3,00 - 4,99	124	663,66	275	1.438,99	248	1.367,72	886	5.957,87	1.533	9.428,24
5,00 - 9,99	80	1.316,44	247	2.378,52	246	2.247,15	1.250	12.781,68	1.823	18.723,79
10,00 -19,99	74	1.656,12	173	2.808,57	152	2.599,53	1.185	20.519,14	1.584	27.583,36
20,00 -29,99	27	780,80	54	2.345,81	68	1.898,02	489	15.119,60	638	20.144,23
30,00 -49,99	22	945,85	68	2.999,83	65	3.081,52	378	17.711,47	533	24.738,67
50,00 -99,99	37	3.278,57	55	4.296,63	67	5.141,82	261	20.357,80	420	33.074,82
100,00 e oltre	21	7.988,10	27	5.163,02	25	5.313,47	109	24.637,76	182	43.102,35
<b>PER FORMA DI CONDUZIONE</b>										
CONDUZIONE DIRETTA DEL COLTIVATORE	3.582	13.567,69	5.576	25.855,66	3.736	24.587,26	11.029	126.551,22	23.923	190.561,83
-Con solo manodopera familiare	3.443	9.835,36	5.413	21.550,00	3.609	20.557,36	10.455	98.947,03	22.920	150.889,75
-Con manodopera familiare prevalente	64	1.782,46	91	2.837,04	74	2.123,76	414	18.948,14	643	25.691,40
-Con manodopera extrafamiliare prevalente	75	1.949,87	72	1.468,62	53	1.906,14	160	8.656,05	360	13.980,68
CONDUZIONE CON SALARIATI E/O COMPARTICIPANTI ( <i>in economia</i> )	157	13.865,77	178	5.254,98	98	3.460,67	303	23.716,43	736	46.297,85
CONDUZIONE A COLONIA PARZIARIA APPODERATA ( <i>mezzadria</i> )	—	—	1	8,37	1	14,40	2	26,52	4	49,29
ALTRA FORMA DI CONDUZIONE	1	0,25	—	—	—	—	1	13,53	2	13,78
<b>PER ZONA ALTIMETRICA</b>										
Montagna	883	12.334,85	1.593	12.322,22	1.043	8.084,80	3.516	48.856,43	7.035	81.598,30
Collina	1.680	6.547,21	2.415	4.820,00	1.642	5.477,99	4.691	26.309,56	10.428	43.154,76
Pianura	1.177	8.551,65	1.747	13.976,79	1.150	14.499,54	3.128	75.141,71	7.202	112.169,69
<b>T O T A L E</b>	<b>3.740</b>	<b>27.433,71</b>	<b>5.755</b>	<b>31.119,01</b>	<b>3.835</b>	<b>28.062,33</b>	<b>11.335</b>	<b>150.307,70</b>	<b>24.665</b>	<b>236.922,75</b>

**TAV. 2 — Aziende e relativa superficie per forma giuridica, classe di superficie totale, classe di superficie agricola utilizzata (SAU) e zona altimetrica**

**A - TOTALE**

CLASSI DI SUPERFICIE TOTALE Ettari CLASSI DI SUPERFICIE AGRICOLA UTILIZZATA Ettari	PERSONA FISICA	SOCIETÀ			ENTE PUBBLICO	TOTALE
		TOTALE	di cui			
			cooperative	per azioni		

**AZIENDE**

PER CLASSE DI SUPERFICIE TOTALE						
Senza terreno agrario	64	5	3	—	—	69
fino a 0,49	3.253	8	—	1	7	3.268
0,50 - 0,99	3.298	16	—	2	10	3.324
1,00 - 1,99	4.550	17	1	2	17	4.584
2,00 - 2,99	2.658	20	2	6	6	2.684
3,00 - 4,99	3.055	19	1	7	16	3.090
5,00 - 9,99	3.066	36	3	10	20	3.122
10,00 - 19,99	2.186	30	2	6	19	2.235
20,00 - 29,99	817	21	2	7	2	840
30,00 - 49,99	647	14	—	5	7	668
50,00 - 99,99	515	26	—	7	19	560
100,00 e oltre	211	30	2	7	49	290
<b>PER CLASSE DI SUPERFICIE AGRICOLA UTILIZZATA</b>						
Senza superficie agricola utilizzata	4.192	79	4	29	88	4.359
fino a 0,49	7.176	19	1	2	15	7.210
0,50 - 0,99	2.505	14	—	3	8	2.527
1,00 - 1,99	2.526	25	1	7	10	2.561
2,00 - 2,99	1.342	13	2	3	9	1.364
3,00 - 4,99	1.514	13	—	3	6	1.533
5,00 - 9,99	1.796	18	2	2	9	1.823
10,00 - 19,99	1.563	18	3	1	3	1.584
20,00 - 29,99	630	7	1	2	1	638
30,00 - 49,99	519	7	—	1	7	533
50,00 - 99,99	403	14	—	3	3	420
100,00 e oltre	154	15	2	4	13	182
<b>T O T A L E</b>	<b>24.320</b>	<b>242</b>	<b>16</b>	<b>60</b>	<b>172</b>	<b>24.734</b>

**SUPERFICIE TOTALE (ettari)**

PER CLASSE DI SUPERFICIE TOTALE						
Fino a 0,49	947,18	2,82	—	0,45	2,52	952,52
0,50 - 0,99	2.405,24	11,75	—	1,08	7,50	2.424,49
1,00 - 1,99	6.533,73	25,96	1,50	3,10	24,60	6.584,29
2,00 - 2,99	6.462,93	47,88	5,22	14,41	13,91	6.524,72
3,00 - 4,99	11.791,39	74,16	3,25	27,30	65,04	11.930,59
5,00 - 9,99	21.710,62	248,08	19,03	74,43	148,05	22.106,75
10,00 - 19,99	30.519,56	419,35	29,93	83,51	257,01	31.195,92
20,00 - 29,99	19.834,16	516,16	44,40	165,33	48,43	20.398,75
30,00 - 49,99	24.652,75	527,86	—	187,09	256,76	25.437,37
50,00 - 99,99	35.201,45	1.862,03	—	431,57	1.391,31	38.454,79
100,00 e oltre	37.392,79	7.491,73	669,25	2.486,17	26.028,04	70.912,56
<b>PER CLASSE DI SUPERFICIE AGRICOLA UTILIZZATA</b>						
Senza superficie agricola utilizzata	12.084,42	3.112,12	5,79	938,63	12.958,17	28.154,71
fino a 0,49	10.975,20	49,13	2,50	10,05	80,92	11.105,25
0,50 - 0,99	5.292,51	80,50	—	18,90	156,82	5.529,63
1,00 - 1,99	8.279,64	272,95	1,50	137,26	290,56	8.843,15
2,00 - 2,99	6.288,39	128,31	5,97	70,74	77,85	6.494,55
3,00 - 4,99	9.275,99	74,34	—	21,13	77,91	9.428,24
5,00 - 9,99	17.700,39	392,29	13,24	24,55	631,11	18.723,79
10,00 - 19,99	26.564,25	838,33	50,47	19,98	180,78	27.583,36
20,00 - 29,99	18.624,91	302,30	23,86	106,46	1.217,02	20.144,23
30,00 - 49,99	22.567,26	441,06	—	51,00	1.730,35	24.738,67
50,00 - 99,99	30.843,11	1.240,99	—	269,56	990,72	33.074,82
100,00 e oltre	28.955,73	4.295,46	669,25	1.786,18	9.851,16	43.102,35
<b>T O T A L E</b>	<b>197.451,80</b>	<b>11.227,78</b>	<b>772,58</b>	<b>3.454,44</b>	<b>28.243,17</b>	<b>236.922,75</b>

**SUPERFICIE AGRICOLA UTILIZZATA (ettari)**

PER CLASSE DI SUPERFICIE TOTALE						
Fino a 0,49	435,68	2,13	—	0,45	0,66	438,47
0,50 - 0,99	900,81	4,51	—	—	0,89	906,21
1,00 - 1,99	2.389,23	15,21	1,47	1,78	2,73	2.407,17
2,00 - 2,99	2.414,40	17,82	2,77	1,49	4,33	2.436,55
3,00 - 4,99	5.223,71	32,74	2,98	6,63	9,74	5.266,19
5,00 - 9,99	12.321,41	64,75	12,09	10,73	38,72	12.424,88
10,00 - 19,99	22.081,97	201,13	28,57	36,01	56,06	22.339,16
20,00 - 29,99	15.498,60	177,09	34,93	4,01	12,45	15.688,14
30,00 - 49,99	19.537,15	146,96	—	32,15	34,08	19.718,19
50,00 - 99,99	28.890,63	984,10	—	204,06	169,21	30.043,94
100,00 e oltre	29.739,71	3.942,14	477,71	1.509,70	3.225,57	36.907,42
<b>PER CLASSE DI SUPERFICIE AGRICOLA UTILIZZATA</b>						
Fino a 0,49	1.350,01	4,40	0,10	0,53	2,15	1.356,56
0,50 - 0,99	1.784,00	10,86	—	2,14	5,45	1.800,31
1,00 - 1,99	3.532,46	38,63	1,47	10,51	13,89	3.584,98
2,00 - 2,99	3.240,31	31,77	5,65	6,20	19,82	3.291,90
3,00 - 4,99	5.806,04	50,91	—	12,16	22,97	5.879,92
5,00 - 9,99	12.921,35	135,84	12,09	14,80	63,77	13.120,96
10,00 - 19,99	22.070,61	264,66	42,94	19,56	46,69	22.381,96
20,00 - 29,99	15.137,78	169,57	20,56	47,35	20,00	15.327,35
30,00 - 49,99	19.831,45	278,42	—	45,00	265,89	20.375,76
50,00 - 99,99	27.553,31	1.035,94	—	209,10	224,38	28.813,63
100,00 e oltre	26.205,98	3.567,58	477,71	1.439,66	2.869,43	32.642,99
<b>T O T A L E</b>	<b>139.433,30</b>	<b>5.588,58</b>	<b>560,52</b>	<b>1.807,01</b>	<b>3.554,44</b>	<b>148.576,32</b>

*segue TAV.2* — Aziende e relativa superficie per forma giuridica, classe di superficie totale, classe di superficie agricola utilizzata (SAU) e zona altimetrica

## B - MONTAGNA

CLASSI DI SUPERFICIE TOTALE Ettari CLASSI DI SUPERFICIE AGRICOLA UTILIZZATA Ettari	PERSONA FISICA	SOCIETÀ			ENTE PUBBLICO	TOTALE
		TOTALE	di cui			
			cooperative	per azioni		
<b>AZIENDE</b>						
<b>PER CLASSE DI SUPERFICIE TOTALE</b>						
Senza terreno agrario	17	—	—	—	—	17
fino a 0,49	568	4	—	1	4	576
0,50 - 0,99	822	7	—	1	1	830
1,00 - 1,99	1.413	6	—	—	6	1.425
2,00 - 2,99	902	5	—	2	1	908
3,00 - 4,99	1.050	7	—	2	11	1.068
5,00 - 9,99	988	12	—	2	6	1.006
10,00 - 19,99	595	15	—	1	7	617
20,00 - 29,99	185	7	—	1	1	193
30,00 - 49,99	156	6	—	4	1	163
50,00 - 99,99	122	6	—	—	9	137
100,00 e oltre	64	11	—	4	37	112
<b>PER CLASSE DI SUPERFICIE AGRICOLA UTILIZZATA</b>						
Senza superficie agricola utilizzata	2.016	36	—	9	35	2.087
fino a 0,49	1.642	6	—	1	5	1.653
0,50 - 0,99	679	6	—	—	3	688
1,00 - 1,99	741	9	—	4	6	756
2,00 - 2,99	389	6	—	2	5	400
3,00 - 4,99	437	5	—	—	3	445
5,00 - 9,99	435	7	—	—	6	448
10,00 - 19,99	283	5	—	—	1	289
20,00 - 29,99	86	2	—	—	1	89
30,00 - 49,99	81	1	—	—	6	88
50,00 - 99,99	56	2	—	1	3	61
100,00 e oltre	37	1	—	1	10	48
<b>TOTALE</b>	<b>6.882</b>	<b>86</b>	<b>—</b>	<b>18</b>	<b>84</b>	<b>7.052</b>
<b>SUPERFICIE TOTALE (ettari)</b>						
<b>PER CLASSE DI SUPERFICIE TOTALE</b>						
Fino a 0,49	168,63	1,32	—	0,45	1,56	171,51
0,50 - 0,99	609,67	5,41	—	0,53	0,89	615,97
1,00 - 1,99	2.019,12	10,12	—	—	7,97	2.037,21
2,00 - 2,99	2.183,84	11,49	—	4,41	2,35	2.197,68
3,00 - 4,99	4.025,25	29,46	—	9,04	45,57	4.100,28
5,00 - 9,99	6.881,09	74,57	—	11,74	45,62	7.001,28
10,00 - 19,99	8.117,65	210,34	—	11,71	83,81	8.411,80
20,00 - 29,99	4.531,16	185,05	—	23,00	25,87	4.742,08
30,00 - 49,99	5.822,90	221,88	—	155,55	42,00	6.086,78
50,00 - 99,99	8.153,89	427,13	—	—	706,32	9.287,34
100,00 e oltre	12.973,39	2.821,58	—	1.375,63	21.151,40	36.946,37
<b>PER CLASSE DI SUPERFICIE AGRICOLA UTILIZZATA</b>						
Senza superficie agricola utilizzata	6.838,88	2.057,09	—	605,72	10.474,38	19.370,35
fino a 0,49	3.898,94	14,99	—	0,45	7,49	3.921,42
0,50 - 0,99	1.800,31	14,18	—	—	64,55	1.879,04
1,00 - 1,99	3.236,46	181,91	—	97,38	268,05	3.686,42
2,00 - 2,99	2.377,84	94,85	—	66,55	42,57	2.515,26
3,00 - 4,99	3.591,56	22,57	—	—	41,92	3.656,05
5,00 - 9,99	5.715,76	113,19	—	—	587,85	6.416,80
10,00 - 19,99	6.333,60	395,64	—	—	110,11	6.839,35
20,00 - 29,99	4.343,41	101,40	—	—	1.217,02	5.661,83
30,00 - 49,99	4.381,80	79,72	—	—	1.694,35	6.155,87
50,00 - 99,99	4.984,84	227,17	—	126,32	990,72	6.202,73
100,00 e oltre	7.983,19	695,64	—	695,64	6.614,35	15.293,18
<b>TOTALE</b>	<b>55.486,59</b>	<b>3.998,35</b>	<b>—</b>	<b>1.592,06</b>	<b>22.113,36</b>	<b>81.598,30</b>
<b>SUPERFICIE AGRICOLA UTILIZZATA (ettari)</b>						
<b>PER CLASSE DI SUPERFICIE TOTALE</b>						
Fino a 0,49	41,35	1,10	—	0,45	0,64	43,09
0,50 - 0,99	135,16	2,52	—	—	—	137,68
1,00 - 1,99	502,45	4,62	—	—	0,75	507,82
2,00 - 2,99	539,41	4,94	—	—	1,35	545,70
3,00 - 4,99	1.251,29	12,89	—	1,05	9,74	1.273,92
5,00 - 9,99	2.696,67	14,08	—	—	18,95	2.729,70
10,00 - 19,99	3.794,58	78,58	—	1,00	15,63	3.888,79
20,00 - 29,99	2.104,50	59,39	—	2,10	4,40	2.168,29
30,00 - 49,99	2.956,47	6,30	—	4,80	—	2.962,77
50,00 - 99,99	4.917,35	74,09	—	—	154,94	5.146,38
100,00 e oltre	7.968,97	554,54	—	470,04	2.031,15	10.554,66
<b>PER CLASSE DI SUPERFICIE AGRICOLA UTILIZZATA</b>						
Fino a 0,49	290,98	1,78	—	0,45	0,97	293,73
0,50 - 0,99	478,74	4,82	—	—	1,57	485,13
1,00 - 1,99	991,83	12,84	—	4,85	8,15	1.012,82
2,00 - 2,99	902,42	14,52	—	4,10	10,70	927,64
3,00 - 4,99	1.640,47	21,41	—	—	10,94	1.672,82
5,00 - 9,99	3.048,05	58,31	—	—	38,98	3.145,34
10,00 - 19,99	3.817,57	64,88	—	—	15,00	3.897,45
20,00 - 29,99	2.086,72	54,85	—	—	20,00	2.141,57
30,00 - 49,99	3.085,94	35,40	—	—	231,85	3.353,19
50,00 - 99,99	3.800,60	144,24	—	70,04	224,38	4.169,22
100,00 e oltre	6.784,88	400,00	—	400,00	1.675,01	8.859,89
<b>TOTALE</b>	<b>26.908,20</b>	<b>813,05</b>	<b>—</b>	<b>479,44</b>	<b>2.237,55</b>	<b>29.958,80</b>

segue TAV. 2 — Aziende e relativa superficie per forma giuridica, classe di superficie totale, classe di superficie agricola utilizzata (SAU) e zona altimetrica

## C - COLLINA

CLASSI DI SUPERFICIE TOTALE Ettari	PERSONA FISICA	SOCIETÀ			ENTE PUBBLICO	TOTALE
		TOTALE	di cui			
			cooperative	per azioni		
CLASSI DI SUPERFICIE AGRICOLA UTILIZZATA Ettari						
<b>AZIENDE</b>						
<b>PER CLASSE DI SUPERFICIE TOTALE</b>						
Senza terreno agrario	25	2	1	—	—	27
fino a 0,49	1.958	3	—	—	—	1.961
0,50 - 0,99	1.709	5	—	—	4	1.718
1,00 - 1,99	2.183	7	—	1	8	2.198
2,00 - 2,99	1.228	4	—	1	2	1.234
3,00 - 4,99	1.301	9	—	4	4	1.314
5,00 - 9,99	1.194	14	2	5	10	1.218
10,00 - 19,99	537	9	—	3	7	553
20,00 - 29,99	106	5	—	1	—	111
30,00 - 49,99	54	4	—	1	—	58
50,00 - 99,99	30	7	—	3	6	43
100,00 e oltre	11	3	1	1	6	20
<b>PER CLASSE DI SUPERFICIE AGRICOLA UTILIZZATA</b>						
Senza superficie agricola utilizzata	1.712	16	2	6	25	1.753
fino a 0,49	4.562	8	—	1	5	4.575
0,50 - 0,99	1.221	6	—	2	4	1.231
1,00 - 1,99	966	11	—	2	4	981
2,00 - 2,99	466	4	—	1	3	473
3,00 - 4,99	488	6	—	3	1	495
5,00 - 9,99	541	9	1	2	1	551
10,00 - 19,99	276	4	—	—	1	281
20,00 - 29,99	51	3	—	2	—	54
30,00 - 49,99	27	2	—	—	—	29
50,00 - 99,99	18	1	—	—	—	19
100,00 e oltre	8	2	1	1	3	13
<b>TOTALE</b>	<b>10.336</b>	<b>72</b>	<b>4</b>	<b>20</b>	<b>47</b>	<b>10.455</b>
<b>SUPERFICIE TOTALE (ettari)</b>						
<b>PER CLASSE DI SUPERFICIE TOTALE</b>						
Fino a 0,49	549,57	1,11	—	—	—	550,68
0,50 - 0,99	1.241,41	3,71	—	—	2,99	1.248,11
1,00 - 1,99	3.119,09	10,26	—	1,78	12,15	3.141,50
2,00 - 2,99	2.985,02	9,39	—	2,61	4,50	2.998,91
3,00 - 4,99	5.024,91	35,08	—	15,16	15,34	5.075,33
5,00 - 9,99	8.368,80	102,40	11,14	41,05	71,48	8.542,68
10,00 - 19,99	7.155,99	115,59	—	38,75	97,63	7.369,21
20,00 - 29,99	2.544,68	121,79	—	27,12	—	2.666,47
30,00 - 49,99	2.102,72	144,94	—	31,54	—	2.247,66
50,00 - 99,99	2.044,53	487,37	—	187,01	414,82	2.946,72
100,00 e oltre	1.909,05	771,45	501,30	152,00	3.686,99	6.367,49
<b>PER CLASSE DI SUPERFICIE AGRICOLA UTILIZZATA</b>						
Senza superficie agricola utilizzata	3.581,27	185,40	5,79	151,61	910,60	4.677,27
fino a 0,49	6.229,10	26,90	—	9,60	6,12	6.262,12
0,50 - 0,99	2.844,38	61,95	—	16,81	20,13	2.926,46
1,00 - 1,99	3.476,96	53,92	—	10,67	22,51	3.553,39
2,00 - 2,99	2.321,62	24,79	—	4,19	33,18	2.379,59
3,00 - 4,99	3.092,32	40,40	—	21,13	15,45	3.148,17
5,00 - 9,99	5.232,55	264,98	5,35	24,55	9,43	5.506,96
10,00 - 19,99	4.619,84	102,24	—	—	51,67	4.773,75
20,00 - 29,99	1.451,61	149,13	—	106,46	—	1.600,74
30,00 - 49,99	1.189,02	144,65	—	—	—	1.333,67
50,00 - 99,99	1.482,35	95,43	—	—	—	1.577,78
100,00 e oltre	1.524,75	653,30	501,30	152,00	3.236,81	5.414,86
<b>TOTALE</b>	<b>37.045,77</b>	<b>1.803,09</b>	<b>512,44</b>	<b>497,02</b>	<b>4.305,90</b>	<b>43.154,76</b>
<b>SUPERFICIE AGRICOLA UTILIZZATA (ettari)</b>						
<b>PER CLASSE DI SUPERFICIE TOTALE</b>						
Fino a 0,49	248,61	1,03	—	—	—	249,64
0,50 - 0,99	396,13	1,50	—	—	0,89	398,52
1,00 - 1,99	857,39	7,41	—	1,78	1,98	866,78
2,00 - 2,99	865,66	2,81	—	0,91	0,98	869,45
3,00 - 4,99	1.753,65	13,67	—	5,58	—	1.767,32
5,00 - 9,99	4.077,78	33,83	5,00	10,73	15,19	4.126,78
10,00 - 19,99	4.520,47	45,88	—	15,45	8,30	4.574,65
20,00 - 29,99	1.738,55	41,95	—	—	—	1.780,50
30,00 - 49,99	1.232,22	63,66	—	27,35	—	1.295,88
50,00 - 99,99	1.260,12	195,42	—	20,00	13,69	1.469,23
100,00 e oltre	1.669,50	516,84	363,39	145,00	1.194,42	3.380,76
<b>PER CLASSE DI SUPERFICIE AGRICOLA UTILIZZATA</b>						
Fino a 0,49	820,07	1,85	—	0,08	0,94	822,86
0,50 - 0,99	863,88	4,71	—	1,56	3,30	871,89
1,00 - 1,99	1.342,21	17,51	—	3,75	5,74	1.365,46
2,00 - 2,99	1.139,91	9,00	—	2,10	7,12	1.156,03
3,00 - 4,99	1.876,52	22,46	—	12,16	3,10	1.902,08
5,00 - 9,99	3.861,14	64,53	5,00	14,80	7,14	3.932,81
10,00 - 19,99	3.774,33	58,48	—	—	13,69	3.846,50
20,00 - 29,99	1.243,06	67,65	—	47,35	—	1.310,71
30,00 - 49,99	1.030,23	81,00	—	—	—	1.111,23
50,00 - 99,99	1.265,47	88,42	—	—	—	1.353,89
100,00 e oltre	1.403,24	508,39	363,39	145,00	1.194,42	3.106,05
<b>TOTALE</b>	<b>18.620,06</b>	<b>924,00</b>	<b>368,39</b>	<b>226,80</b>	<b>1.235,45</b>	<b>20.779,51</b>



*segue TAV. 2* — Aziende e relativa superficie per forma giuridica, classe di superficie totale, classe di superficie agricola utilizzata (SAU) e zona altimetrica

## D - PIANURA

CLASSI DI SUPERFICIE TOTALE Ettari CLASSI DI SUPERFICIE AGRICOLA UTILIZZATA Ettari	PERSONA FISICA	SOCIETÀ			ENTE PUBBLICO	TOTALE
		TOTALE	di cui			
			cooperative	per azioni		
<b>AZIENDE</b>						
<b>PER CLASSE DI SUPERFICIE TOTALE</b>						
Senza terreno agrario	22	3	2	—	—	25
fino a 0,49	727	1	—	—	3	731
0,50 - 0,99	767	4	—	1	5	776
1,00 - 1,99	954	4	1	1	3	961
2,00 - 2,99	528	11	2	3	3	542
3,00 - 4,99	704	3	1	1	1	708
5,00 - 9,99	884	10	1	3	4	898
10,00 - 19,99	1.054	6	2	2	5	1.065
20,00 - 29,99	526	9	2	5	1	536
30,00 - 49,99	437	4	—	—	6	447
50,00 - 99,99	363	13	—	4	4	380
100,00 e oltre	136	16	1	2	6	158
<b>PER CLASSE DI SUPERFICIE AGRICOLA UTILIZZATA</b>						
Senza superficie agricola utilizzata	464	27	2	14	28	519
fino a 0,49	972	5	1	—	5	982
0,50 - 0,99	605	2	—	1	1	608
1,00 - 1,99	819	5	1	1	—	824
2,00 - 2,99	487	3	2	—	1	491
3,00 - 4,99	589	2	—	—	2	593
5,00 - 9,99	820	2	1	—	2	824
10,00 - 19,99	1.004	9	3	1	1	1.014
20,00 - 29,99	493	2	1	—	—	495
30,00 - 49,99	411	4	—	1	1	416
50,00 - 99,99	329	11	—	2	—	340
100,00 e oltre	109	12	1	2	—	121
<b>TOTALE</b>	<b>7.102</b>	<b>84</b>	<b>12</b>	<b>22</b>	<b>41</b>	<b>7.227</b>
<b>SUPERFICIE TOTALE (ettari)</b>						
<b>PER CLASSE DI SUPERFICIE TOTALE</b>						
Fino a 0,49	228,98	0,39	—	—	0,96	230,33
0,50 - 0,99	554,16	2,63	—	0,55	3,62	560,41
1,00 - 1,99	1.395,52	5,58	1,50	1,32	4,48	1.405,58
2,00 - 2,99	1.294,07	27,00	5,22	7,39	7,06	1.328,13
3,00 - 4,99	2.741,23	9,62	3,25	3,10	4,13	2.754,98
5,00 - 9,99	6.460,73	71,11	7,89	21,64	30,95	6.562,79
10,00 - 19,99	15.245,92	93,42	29,93	33,05	75,57	15.414,91
20,00 - 29,99	12.758,32	209,32	44,40	115,21	22,56	12.990,20
30,00 - 49,99	16.727,13	161,04	—	—	214,76	17.102,93
50,00 - 99,99	25.003,03	947,53	—	244,56	270,17	26.220,73
100,00 e oltre	22.510,35	3.898,70	167,95	938,54	1.189,65	27.598,70
<b>PER CLASSE DI SUPERFICIE AGRICOLA UTILIZZATA</b>						
Senza superficie agricola utilizzata	1.664,27	869,63	—	181,30	1.573,19	4.107,09
fino a 0,49	847,16	7,24	2,50	—	67,31	921,71
0,50 - 0,99	647,82	4,37	—	2,09	71,94	724,13
1,00 - 1,99	1.566,22	37,12	1,50	29,21	—	1.603,34
2,00 - 2,99	1.588,93	8,67	5,97	—	2,10	1.599,70
3,00 - 4,99	2.592,11	11,37	—	—	20,54	2.624,02
5,00 - 9,99	6.752,08	14,12	7,89	—	33,83	6.800,03
10,00 - 19,99	15.610,81	340,45	50,47	19,98	19,00	15.970,26
20,00 - 29,99	12.829,89	51,77	23,86	—	—	12.881,66
30,00 - 49,99	16.996,44	216,69	—	51,00	36,00	17.249,13
50,00 - 99,99	24.375,92	918,39	—	143,24	—	25.294,31
100,00 e oltre	19.447,79	2.946,52	167,95	938,54	—	22.394,31
<b>TOTALE</b>	<b>104.919,44</b>	<b>5.426,34</b>	<b>260,14</b>	<b>1.365,36</b>	<b>1.823,91</b>	<b>112.169,69</b>
<b>SUPERFICIE AGRICOLA UTILIZZATA (ettari)</b>						
<b>PER CLASSE DI SUPERFICIE TOTALE</b>						
Fino a 0,49	145,72	—	—	—	0,02	145,74
0,50 - 0,99	369,52	0,49	—	—	—	370,01
1,00 - 1,99	1.029,39	3,18	1,47	—	—	1.032,57
2,00 - 2,99	1.009,33	10,07	2,77	0,58	2,00	1.021,40
3,00 - 4,99	2.218,77	6,18	2,98	—	—	2.224,95
5,00 - 9,99	5.546,98	16,84	7,09	—	4,58	5.568,40
10,00 - 19,99	13.766,92	76,67	28,57	19,56	32,13	13.875,72
20,00 - 29,99	11.655,55	75,75	34,93	1,91	8,05	11.739,35
30,00 - 49,99	15.348,46	77,00	—	—	34,08	15.459,54
50,00 - 99,99	22.713,16	714,59	—	184,06	0,58	23.428,33
100,00 e oltre	20.101,24	2.870,76	114,32	894,66	—	22.972,00
<b>PER CLASSE DI SUPERFICIE AGRICOLA UTILIZZATA</b>						
Fino a 0,49	238,96	0,77	0,10	—	0,24	239,97
0,50 - 0,99	441,38	1,33	—	0,58	0,58	443,29
1,00 - 1,99	1.198,42	8,28	1,47	1,91	—	1.206,70
2,00 - 2,99	1.197,98	8,25	5,65	—	2,00	1.208,23
3,00 - 4,99	2.289,05	7,04	—	—	8,93	2.305,02
5,00 - 9,99	6.012,16	13,00	7,09	—	17,65	6.042,81
10,00 - 19,99	14.478,71	141,30	42,94	19,56	18,00	14.638,01
20,00 - 29,99	11.828,00	47,07	20,56	—	—	11.875,07
30,00 - 49,99	15.715,28	162,02	—	45,00	34,04	15.911,34
50,00 - 99,99	22.487,24	803,28	—	139,06	—	23.290,52
100,00 e oltre	18.017,86	2.659,19	114,32	894,66	—	20.677,05
<b>TOTALE</b>	<b>93.905,04</b>	<b>3.851,53</b>	<b>192,13</b>	<b>1.100,77</b>	<b>81,44</b>	<b>97.838,01</b>







segue TAV. 3 - Aziende per forma di conduzione, classe di superficie totale,

D -

Superficie

Table with 7 columns: FORME DI CONDUZIONE, CLASSI DI SUPERFICIE TOTALE Ettari, Aziende, Superficie (proprietà, affitto, TOTALE), SOLO PROPRIETÀ, Aziende, Superficie. Rows include categories like CONDUZIONE DIRETTA DEL COLTIVATORE and CONDUZIONE A COLONIA PARZIARIA APPODERATA.

titolo di possesso della superficie totale e zona altimetrica

PIANURA

in ettari

Table with 6 columns: SOLO AFFITTO, PARTE IN PROPRIETÀ E PARTE IN AFFITTO, SOLO AFFITTO, Superficie (proprietà, affitto, TOTALE), FORME DI CONDUZIONE, CLASSI DI SUPERFICIE TOTALE Ettari. Rows include categories like CONDUZIONE DIRETTA DEL COLTIVATORE and CONDUZIONE A COLONIA PARZIARIA APPODERATA.









segue TAV. 4 - Aziende per forma di conduzione, classe di superficie totale, titolo di

D - Superficie

Table with columns: FORME DI CONDUZIONE CLASSI DI SUPERFICIE TOTALE Ettari, AZIENDE, Superficie agricola utilizzata (SAU) (proprietà, affitto, TOTALE), SOLO PROPRIETÀ (Aziende, Superficie agricola utilizzata (SAU)).

possesso della superficie agricola utilizzata (SAU) e zona altimetrica

PIANURA in ettari

Table with columns: SOLO AFFITTO (Aziende, Superficie agricola utilizzata (SAU)), PARTE IN PROPRIETÀ E PARTE IN AFFITTO (Aziende, Superficie agricola utilizzata (SAU) (proprietà, affitto, TOTALE)), FORME DI CONDUZIONE CLASSI DI SUPERFICIE TOTALE Ettari.

**TAV. 5 — Aziende e superficie delle principali coltivazioni per classe di superficie totale, forma di utilizzazione dei terreni e zona altimetrica****A - TOTALE - AZIENDE**

FORME DI UTILIZZAZIONE DEI TERRENI E COLTIVAZIONI	CLASSI DI SUPERFICIE TOTALE (ettari)							TOTALE
	Fino a 0,99	1,00 — 1,99	2,00 — 4,99	5,00 — 9,99	10,00 — 19,99	20,00 — 49,99	50,00 ed oltre	
<b>SEMINATIVI</b>	<b>3.574</b>	<b>2.667</b>	<b>3.612</b>	<b>2.173</b>	<b>1.760</b>	<b>1.261</b>	<b>633</b>	<b>15.680</b>
Cereali	1.207	1.132	1.890	1.474	1.414	1.065	557	8.739
di cui:								
frumento	66	119	397	646	717	317	68	2.330
granoturco	938	730	1.412	1.247	1.171	738	318	6.554
riso	237	428	649	417	590	805	507	3.633
Patata	255	246	565	389	254	139	41	1.889
Barbabietola da zucchero	—	—	—	—	—	—	—	—
Piante industriali	—	—	1	1	—	1	1	4
di cui:								
tabacco	—	—	—	—	—	—	—	—
Ortive	305	247	491	359	292	161	146	2.001
-In piena aria	304	247	488	359	292	161	146	1.997
di cui: carciofo	—	—	—	—	—	—	—	—
fragola	4	2	8	6	3	—	—	23
pomodoro	19	14	21	10	6	1	—	71
-Protette	2	1	9	5	1	—	—	18
in serra	2	1	6	5	—	—	—	14
in tunnels, campane, ecc.	—	—	3	—	1	—	—	4
Fiori e piante ornamentali	34	24	25	20	8	2	—	113
di cui: in piena aria	27	23	21	17	7	1	—	96
in serra	13	8	11	7	2	2	—	43
Foraggiere avvicendate	110	64	212	374	521	210	68	1.559
<b>PRATI PERMANENTI E PASCOLI</b>	<b>2.358</b>	<b>1.977</b>	<b>2.794</b>	<b>1.658</b>	<b>1.038</b>	<b>597</b>	<b>302</b>	<b>10.724</b>
Prati permanenti	2.214	1.828	2.572	1.504	945	535	234	9.832
Pascoli	173	237	555	518	482	342	225	2.532
<b>COLTIVAZIONI LEGNOSE AGRARIE</b>	<b>1.275</b>	<b>819</b>	<b>1.234</b>	<b>788</b>	<b>392</b>	<b>81</b>	<b>20</b>	<b>4.609</b>
Vite	806	608	959	624	300	58	12	3.367
di cui per la produzione di:								
-Vini a denominazione di origine controllata (vini DOC)	27	34	68	56	10	8	2	205
-Altri vini (compresi i vini da tavola con indicazione geografica)	781	589	937	609	288	55	12	3.271
-Uva da tavola	25	17	24	19	16	2	1	104
Olivo	—	—	—	—	2	—	—	2
Agrumi	—	—	—	—	—	—	—	—
di cui:								
arancio	—	—	—	—	—	—	—	—
limone	—	—	—	—	—	—	—	—
Fruttiferi	591	327	559	413	193	31	10	2.124
di cui:								
melo	397	198	357	256	110	24	10	1.352
pero	302	135	206	142	67	14	8	874
pesco	243	144	291	259	107	18	1	1.063
mandorlo	—	—	1	—	—	—	—	1
nocciolo	24	16	19	13	7	1	1	81
Vivai	25	14	31	21	11	3	5	110
<b>CASTAGNETI DA FRUTTO</b>	<b>83</b>	<b>92</b>	<b>117</b>	<b>73</b>	<b>29</b>	<b>14</b>	<b>4</b>	<b>412</b>
<b>SUPERFICIE AGRICOLA UTILIZZATA</b>	<b>4.908</b>	<b>3.588</b>	<b>4.716</b>	<b>2.814</b>	<b>2.119</b>	<b>1.449</b>	<b>781</b>	<b>20.375</b>
<b>COLTURE BOSCHIVE</b>	<b>4.448</b>	<b>3.753</b>	<b>4.729</b>	<b>2.388</b>	<b>1.352</b>	<b>794</b>	<b>455</b>	<b>17.917</b>
Pioppete	304	252	405	274	183	192	136	1.746
Boschi	4.186	3.593	4.510	2.245	1.230	643	351	16.758
<b>SUPERFICIE AGRARIA NON UTILIZZATA</b>	<b>904</b>	<b>973</b>	<b>1.470</b>	<b>764</b>	<b>510</b>	<b>278</b>	<b>171</b>	<b>5.070</b>
<b>ALTRA SUPERFICIE</b>	<b>4.301</b>	<b>3.313</b>	<b>4.689</b>	<b>2.844</b>	<b>2.126</b>	<b>1.451</b>	<b>820</b>	<b>19.544</b>
<b>SUPERFICIE TOTALE</b>	<b>6.592</b>	<b>4.584</b>	<b>5.774</b>	<b>3.122</b>	<b>2.235</b>	<b>1.508</b>	<b>850</b>	<b>24.665</b>

*segue TAV. 5* — **Aziende e superficie delle principali coltivazioni per classe di superficie totale, forma di utilizzazione dei terreni e zona altimetrica**

**A - TOTALE - SUPERFICIE INVESTITA (ettari)**

FORME DI UTILIZZAZIONE DEI TERRENI E COLTIVAZIONI	CLASSI DI SUPERFICIE TOTALE (ettari)							TOTALE
	Fino a 0,99	1,00 — 1,99	2,00 — 4,99	5,00 — 9,99	10,00 — 19,99	20,00 — 49,99	50,00 ed oltre	
<b>SEMINATIVI</b>	<b>588,76</b>	<b>1.163,07</b>	<b>3.906,05</b>	<b>6.987,26</b>	<b>15.572,95</b>	<b>27.555,19</b>	<b>47.294,20</b>	<b>103.067,48</b>
Cereali	418,07	1.001,19	3.438,95	6.094,33	13.852,95	26.419,44	46.443,04	97.667,97
di cui:								
frumento	24,67	64,56	362,49	1.125,06	2.274,39	1.533,54	612,95	5.997,66
granoturco	243,68	366,15	1.310,19	2.447,09	4.650,21	4.653,66	4.736,91	18.407,89
riso	138,71	543,22	1.647,14	2.225,98	6.393,22	19.795,90	40.751,28	71.495,45
Patata	15,87	14,57	52,34	52,42	45,13	17,27	5,49	203,09
Barbabietola da zucchero	—	—	—	—	—	—	—	—
Piante industriali	—	—	1,76	1,14	—	0,80	0,02	3,72
di cui:								
tabacco	—	—	—	—	—	—	—	—
Ortive	47,33	47,89	138,14	195,72	185,79	35,35	34,34	684,56
-In piena aria	47,21	47,09	135,62	194,78	185,75	35,35	34,34	680,14
di cui: carciofo	—	—	—	—	—	—	—	—
fragola	0,13	0,28	1,53	1,05	1,73	—	—	4,72
pomodoro	1,22	1,38	1,80	1,13	0,74	0,03	—	6,30
-Protette	0,12	0,80	2,52	0,94	0,04	—	—	4,42
in serra	0,12	0,80	0,44	0,94	—	—	—	2,30
in tunnels, campane, ecc.	—	—	2,08	—	0,04	—	—	2,12
Fiori e piante ornamentali	9,24	15,65	23,91	39,63	14,63	8,04	—	111,10
di cui: in piena aria	7,07	14,57	20,89	38,53	12,93	7,85	—	101,84
in serra	1,60	1,08	1,81	1,02	0,24	0,19	—	5,94
Foraggiere avvicendate	23,44	26,79	173,39	538,47	1.422,91	979,48	751,85	3.916,33
<b>PRATI PERMANENTI E PASCOLI</b>	<b>536,83</b>	<b>994,82</b>	<b>3.095,89</b>	<b>4.472,02</b>	<b>6.185,69</b>	<b>7.585,96</b>	<b>19.506,76</b>	<b>42.377,97</b>
Prati permanenti	488,44	875,18	2.514,86	3.318,86	3.888,45	3.516,07	2.321,92	16.923,78
Pascoli	48,39	119,64	581,03	1.153,16	2.297,24	4.069,89	17.184,84	25.454,19
<b>COLTIVAZIONI LEGNOSE AGRARIE</b>	<b>213,03</b>	<b>232,62</b>	<b>669,40</b>	<b>929,87</b>	<b>565,59</b>	<b>251,08</b>	<b>56,80</b>	<b>2.918,39</b>
Vite	142,30	155,12	355,44	354,28	182,03	79,99	40,09	1.309,25
di cui per la produzione di:								
-Vini a denominazione di origine controllata (vini DOC)	4,43	8,77	26,41	48,87	17,37	35,67	11,82	153,34
-Altri vini (compresi i vini da tavola con indicazione geografica)	135,70	144,44	323,12	300,89	159,64	41,48	26,57	1.131,84
-Uva da tavola	2,17	1,91	5,91	4,52	5,02	2,84	0,20	22,57
Olivo	—	—	—	—	0,29	—	—	0,29
Agrumi	—	—	—	—	—	—	—	—
di cui:								
arancio	—	—	—	—	—	—	—	—
limone	—	—	—	—	—	—	—	—
Fruttiferi	67,98	69,31	273,40	520,24	352,66	132,58	11,19	1.427,36
di cui:								
melo	21,94	17,51	72,79	70,65	41,51	97,39	4,88	326,67
pero	12,35	8,66	18,75	13,49	14,53	1,82	5,41	75,01
pesco	12,83	25,92	144,63	386,60	254,26	29,94	0,20	854,38
mandorlo	—	—	0,60	—	—	—	—	0,60
nocciolo	1,08	2,20	1,75	6,56	2,98	0,15	0,10	14,82
Vivai	2,64	8,09	38,22	53,58	26,49	37,80	3,52	170,34
<b>CASTAGNETI DA FRUTTO</b>	<b>6,06</b>	<b>16,66</b>	<b>31,40</b>	<b>35,73</b>	<b>14,93</b>	<b>14,10</b>	<b>93,60</b>	<b>212,48</b>
<b>SUPERFICIE AGRICOLA UTILIZZATA</b>	<b>1.344,68</b>	<b>2.407,17</b>	<b>7.702,74</b>	<b>12.424,88</b>	<b>22.339,16</b>	<b>35.406,33</b>	<b>66.951,36</b>	<b>148.576,32</b>
<b>COLTURE BOSCHIVE</b>	<b>1.721,32</b>	<b>3.600,86</b>	<b>8.932,50</b>	<b>7.932,19</b>	<b>6.866,59</b>	<b>7.515,63</b>	<b>28.050,95</b>	<b>64.620,04</b>
Pioppete	115,36	187,97	431,11	475,66	528,27	1.075,46	2.487,02	5.300,85
Boschi	1.605,96	3.412,89	8.501,39	7.456,53	6.338,32	6.440,17	25.563,93	59.319,19
<b>SUPERFICIE AGRARIA NON UTILIZZATA</b>	<b>128,95</b>	<b>329,56</b>	<b>1.131,99</b>	<b>955,24</b>	<b>789,25</b>	<b>806,26</b>	<b>5.353,31</b>	<b>9.494,56</b>
<b>ALTRA SUPERFICIE</b>	<b>182,06</b>	<b>246,70</b>	<b>688,08</b>	<b>794,44</b>	<b>1.200,92</b>	<b>2.107,90</b>	<b>9.011,73</b>	<b>14.231,83</b>
<b>SUPERFICIE TOTALE</b>	<b>3.377,01</b>	<b>6.584,29</b>	<b>18.455,31</b>	<b>22.106,75</b>	<b>31.195,92</b>	<b>45.836,12</b>	<b>109.367,35</b>	<b>236.922,75</b>

segue TAV. 5 — Aziende e superficie delle principali coltivazioni per classe di superficie totale,  
forma di utilizzazione dei terreni e zona altimetrica

B - MONTAGNA - AZIENDE

FORME DI UTILIZZAZIONE DEI TERRENI E COLTIVAZIONI	CLASSI DI SUPERFICIE TOTALE (ettari)							TOTALE
	Fino a 0,99	1,00 — 1,99	2,00 — 4,99	5,00 — 9,99	10,00 — 19,99	20,00 — 49,99	50,00 ed oltre	
<b>SEMINATIVI</b>	<b>402</b>	<b>438</b>	<b>710</b>	<b>352</b>	<b>248</b>	<b>171</b>	<b>75</b>	<b>2.396</b>
Cereali	1	6	7	9	9	3	4	39
di cui:								
frumento	—	—	1	—	—	—	—	1
granoturco	1	6	5	9	9	3	4	37
riso	—	—	1	—	—	—	—	1
Patata	45	84	192	135	122	100	34	712
Barbabietola da zucchero	—	—	—	—	—	—	—	—
Piante industriali	—	—	—	—	—	1	1	2
di cui:								
tabacco	—	—	—	—	—	—	—	—
Ortive	37	42	95	63	48	18	4	307
-In piena aria	37	42	95	63	48	18	4	307
di cui: carciofo	—	—	—	—	—	—	—	—
fragola	—	—	—	—	—	—	—	—
pomodoro	1	1	5	1	1	—	—	9
-Protette	—	—	—	—	—	—	—	—
in serra	—	—	—	—	—	—	—	—
in tunnels, campane, ecc.	—	—	—	—	—	—	—	—
Fiori e piante ornamentali	6	2	2	—	1	—	—	11
di cui: in piena aria	5	2	2	—	1	—	—	10
in serra	3	—	1	—	—	—	—	4
Foraggiere avvicendate	—	1	5	7	2	5	1	21
<b>PRATI PERMANENTI E PASCOLI</b>	<b>583</b>	<b>800</b>	<b>1.254</b>	<b>787</b>	<b>535</b>	<b>314</b>	<b>209</b>	<b>4.482</b>
Prati permanenti	526	716	1.082	656	453	269	150	3.852
Pascoli	78	152	474	456	406	284	201	2.051
<b>COLTIVAZIONI LEGNOSE AGRARIE</b>	<b>25</b>	<b>10</b>	<b>13</b>	<b>7</b>	<b>9</b>	<b>—</b>	<b>1</b>	<b>65</b>
Vite	—	—	—	—	3	—	—	3
di cui per la produzione di:								
-Vini a denominazione di origine controllata (vini DOC)	—	—	—	—	—	—	—	—
-Altri vini (compresi i vini da tavola con indicazione geografica)	—	—	—	—	3	—	—	3
-Uva da tavola	—	—	—	—	—	—	—	—
Olivo	—	—	—	—	—	—	—	—
Agrumi	—	—	—	—	—	—	—	—
di cui:								
arancio	—	—	—	—	—	—	—	—
limone	—	—	—	—	—	—	—	—
Fruttiferi	22	10	12	5	7	—	—	56
di cui:								
melo	21	8	11	5	3	—	—	48
pero	13	4	6	4	3	—	—	30
pesco	2	2	2	—	1	—	—	7
mandorlo	—	—	1	—	—	—	—	1
nocciolo	1	—	3	—	2	—	—	6
Vivai	2	1	1	1	—	—	—	5
<b>CASTAGNETI DA FRUTTO</b>	<b>26</b>	<b>37</b>	<b>71</b>	<b>57</b>	<b>16</b>	<b>9</b>	<b>1</b>	<b>217</b>
<b>SUPERFICIE AGRICOLA UTILIZZATA</b>	<b>755</b>	<b>895</b>	<b>1.404</b>	<b>829</b>	<b>548</b>	<b>323</b>	<b>211</b>	<b>4.965</b>
<b>COLTURE BOSCHIVE</b>	<b>1.230</b>	<b>1.348</b>	<b>1.853</b>	<b>935</b>	<b>562</b>	<b>332</b>	<b>217</b>	<b>6.477</b>
Pioppete	—	—	2	2	1	—	—	5
Boschi	1.230	1.348	1.853	935	562	332	217	6.477
<b>SUPERFICIE AGRARIA NON UTILIZZATA</b>	<b>240</b>	<b>347</b>	<b>560</b>	<b>263</b>	<b>204</b>	<b>134</b>	<b>96</b>	<b>1.844</b>
<b>ALTRA SUPERFICIE</b>	<b>512</b>	<b>797</b>	<b>1.387</b>	<b>835</b>	<b>552</b>	<b>326</b>	<b>228</b>	<b>4.637</b>
<b>SUPERFICIE TOTALE</b>	<b>1.406</b>	<b>1.425</b>	<b>1.976</b>	<b>1.006</b>	<b>617</b>	<b>356</b>	<b>249</b>	<b>7.035</b>

*segue TAV. 5* — **Aziende e superficie delle principali coltivazioni per classe di superficie totale, forma di utilizzazione dei terreni e zona altimetrica**

**B - MONTAGNA - SUPERFICIE INVESTITA (ettari)**

FORME DI UTILIZZAZIONE DEI TERRENI E COLTIVAZIONI	CLASSI DI SUPERFICIE TOTALE (ettari)							TOTALE
	Fino a 0,99	1,00 — 1,99	2,00 — 4,99	5,00 — 9,99	10,00 — 19,99	20,00 — 49,99	50,00 ed oltre	
<b>SEMINATIVI</b>	<b>16,37</b>	<b>17,23</b>	<b>50,55</b>	<b>48,08</b>	<b>67,06</b>	<b>41,43</b>	<b>18,36</b>	<b>259,08</b>
Cereali	0,06	0,45	3,14	3,34	13,80	1,24	7,61	29,64
di cui:								
frumento	—	—	0,01	—	—	—	—	0,01
granoturco	0,06	0,45	0,98	3,34	12,76	1,24	5,61	24,44
riso	—	—	2,15	—	—	—	—	2,15
Patata	1,44	2,11	14,27	15,79	17,34	8,30	3,64	62,89
Barbabietola da zucchero	—	—	—	—	—	—	—	—
Piante industriali	—	—	—	—	—	0,80	0,02	0,82
di cui:								
tabacco	—	—	—	—	—	—	—	—
Ortive	5,92	5,22	16,12	16,40	14,83	7,86	2,23	68,58
-In piena aria	5,92	5,22	16,12	16,40	14,83	7,86	2,23	68,58
di cui: carciofo	—	—	—	—	—	—	—	—
fragola	—	—	—	—	—	—	—	—
pomodoro	0,02	0,02	0,15	0,01	0,25	—	—	0,45
-Protette	—	—	—	—	—	—	—	—
in serra	—	—	—	—	—	—	—	—
in tunnels, campane, ecc.	—	—	—	—	—	—	—	—
Fiori e piante ornamentali	1,19	0,12	1,60	—	0,25	—	—	3,16
di cui: in piena aria	0,92	0,12	1,59	—	0,25	—	—	2,88
in serra	0,27	—	0,01	—	—	—	—	0,28
Foraggere avvicendate	—	0,30	0,90	6,56	16,77	20,43	0,64	45,60
<b>PRATI PERMANENTI E PASCOLI</b>	<b>158,85</b>	<b>481,02</b>	<b>1.737,35</b>	<b>2.650,55</b>	<b>3.805,86</b>	<b>5.083,04</b>	<b>15.680,18</b>	<b>29.596,85</b>
Prati permanenti	132,24	403,66	1.238,15	1.620,04	1.844,17	1.582,92	1.556,44	8.357,62
Pascoli	26,61	77,36	499,20	1.030,51	1.961,69	3.520,12	14.123,74	21.239,23
<b>COLTIVAZIONI LEGNOSE AGRARIE</b>	<b>2,71</b>	<b>3,48</b>	<b>12,24</b>	<b>8,23</b>	<b>9,80</b>	<b>—</b>	<b>2,00</b>	<b>38,46</b>
Vite	—	—	—	—	0,58	—	—	0,58
di cui per la produzione di:								
-Vini a denominazione di origine controllata (vini DOC)	—	—	—	—	—	—	—	—
-Altri vini (compresi i vini da tavola con indicazione geografica)	—	—	—	—	0,58	—	—	0,58
-Uva da tavola	—	—	—	—	—	—	—	—
Olivo	—	—	—	—	—	—	—	—
Agrumi	—	—	—	—	—	—	—	—
di cui:								
arancio	—	—	—	—	—	—	—	—
limone	—	—	—	—	—	—	—	—
Fruttiferi	2,35	3,22	9,24	0,73	9,22	—	—	24,76
di cui:								
melo	1,49	1,55	5,48	0,51	3,01	—	—	12,04
pero	0,54	0,83	0,88	0,16	2,21	—	—	4,62
pesco	0,03	0,08	0,36	—	0,32	—	—	0,79
mandorlo	—	—	0,60	—	—	—	—	0,60
nocciolo	0,01	—	0,36	—	2,00	—	—	2,37
Vivai	0,26	0,26	3,00	7,00	—	—	—	10,52
<b>CASTAGNETI DA FRUTTO</b>	<b>2,84</b>	<b>6,09</b>	<b>19,48</b>	<b>22,84</b>	<b>6,07</b>	<b>6,59</b>	<b>0,50</b>	<b>64,41</b>
<b>SUPERFICIE AGRICOLA UTILIZZATA</b>	<b>180,77</b>	<b>507,82</b>	<b>1.819,62</b>	<b>2.729,70</b>	<b>3.888,79</b>	<b>5.131,06</b>	<b>15.701,04</b>	<b>29.958,80</b>
<b>COLTURE BOSCHIVE</b>	<b>556,53</b>	<b>1.370,04</b>	<b>3.930,51</b>	<b>3.768,21</b>	<b>3.853,26</b>	<b>4.612,23</b>	<b>20.630,65</b>	<b>38.721,43</b>
Pioppete	—	—	0,24	1,50	1,00	—	—	2,74
Boschi	556,53	1.370,04	3.930,27	3.766,71	3.852,26	4.612,23	20.630,65	38.718,69
<b>SUPERFICIE AGRARIA NON UTILIZZATA</b>	<b>31,24</b>	<b>102,98</b>	<b>354,62</b>	<b>310,38</b>	<b>384,74</b>	<b>517,64</b>	<b>4.090,62</b>	<b>5.792,22</b>
<b>ALTRA SUPERFICIE</b>	<b>18,94</b>	<b>56,37</b>	<b>193,21</b>	<b>192,99</b>	<b>285,01</b>	<b>567,93</b>	<b>5.811,40</b>	<b>7.125,85</b>
<b>SUPERFICIE TOTALE</b>	<b>787,48</b>	<b>2.037,21</b>	<b>6.297,96</b>	<b>7.001,28</b>	<b>8.411,80</b>	<b>10.828,86</b>	<b>46.233,71</b>	<b>81.598,30</b>

*segue TAV. 5* — **Aziende e superficie delle principali coltivazioni per classe di superficie totale, forma di utilizzazione dei terreni e zona altimetrica**

**C - COLLINA - AZIENDE**

FORME DI UTILIZZAZIONE DEI TERRENI E COLTIVAZIONI	CLASSI DI SUPERFICIE TOTALE ( ettari)							TOTALE
	Fino a 0,99	1,00 — 1,99	2,00 — 4,99	5,00 — 9,99	10,00 — 19,99	20,00 — 49,99	50,00 ed oltre	
<b>SEMINATIVI</b>	<b>2.068</b>	<b>1.404</b>	<b>1.763</b>	<b>965</b>	<b>472</b>	<b>129</b>	<b>39</b>	<b>6.840</b>
<b>Cereali</b>	410	381	792	629	374	105	35	2.726
di cui:								
frumento	12	37	136	238	181	35	7	646
granoturco	398	356	758	610	363	99	27	2.611
riso	1	3	18	22	16	12	16	88
<b>Patata</b>	129	137	334	231	110	27	2	970
<b>Barbabietola da zucchero</b>	—	—	—	—	—	—	—	—
<b>Piante industriali</b>	—	—	1	1	—	—	—	2
di cui:								
tabacco	—	—	—	—	—	—	—	—
<b>Ortive</b>	171	149	320	210	138	24	13	1.025
-In piena aria	170	149	317	210	138	24	13	1.021
di cui: carciofo	—	—	—	—	—	—	—	—
fragola	2	1	6	4	2	—	—	15
pomodoro	8	9	13	7	5	1	—	43
-Protette	1	1	7	4	1	—	—	14
in serra	1	1	5	4	—	—	—	11
in tunnels, campane, ecc.	—	—	2	—	1	—	—	3
<b>Fiori e piante ornamentali</b>	14	15	17	17	7	1	—	71
di cui: in piena aria	10	14	15	15	6	1	—	61
in serra	6	6	6	7	2	1	—	28
<b>Foraggiere avvicandate</b>	76	33	87	141	139	37	17	530
<b>PRATI PERMANENTI E PASCOLI</b>	<b>1.454</b>	<b>1.007</b>	<b>1.351</b>	<b>746</b>	<b>361</b>	<b>122</b>	<b>34</b>	<b>5.075</b>
<b>Prati permanenti</b>	1.367	945	1.309	725	353	113	29	4.841
<b>Pascoli</b>	94	81	68	57	67	42	18	427
<b>COLTIVAZIONI LEGNOSE AGRARIE</b>	<b>1.036</b>	<b>706</b>	<b>1.093</b>	<b>703</b>	<b>323</b>	<b>61</b>	<b>11</b>	<b>3.933</b>
<b>Vite</b>	640	522	855	565	253	44	10	2.889
di cui per la produzione di:								
-Vini a denominazione di origine controllata (vini DOC)	27	34	68	56	10	8	2	205
-Altri vini (compresi i vini da tavola con indicazione geografica)	615	503	833	550	242	41	10	2.794
-Uva da tavola	24	17	24	18	15	2	1	101
<b>Olivo</b>	—	—	—	—	2	—	—	2
<b>Agrumi</b>	—	—	—	—	—	—	—	—
di cui:								
arancio	—	—	—	—	—	—	—	—
limone	—	—	—	—	—	—	—	—
<b>Fruttiferi</b>	510	298	522	386	172	26	7	1.921
di cui:								
melo	335	176	334	241	105	23	7	1.221
pero	253	121	191	131	62	12	6	776
pesco	211	133	276	248	103	15	1	987
mandorlo	—	—	—	—	—	—	—	—
nocciolo	21	14	16	12	5	1	1	70
<b>Vivai</b>	18	8	24	15	5	2	2	74
<b>CASTAGNETI DA FRUTTO</b>	<b>57</b>	<b>54</b>	<b>46</b>	<b>16</b>	<b>13</b>	<b>5</b>	<b>3</b>	<b>194</b>
<b>SUPERFICIE AGRICOLA UTILIZZATA</b>	<b>2.891</b>	<b>1.815</b>	<b>2.144</b>	<b>1.117</b>	<b>525</b>	<b>160</b>	<b>50</b>	<b>8.702</b>
<b>COLTURE BOSCHIVE</b>	<b>2.637</b>	<b>2.044</b>	<b>2.394</b>	<b>1.116</b>	<b>487</b>	<b>142</b>	<b>54</b>	<b>8.874</b>
<b>Pioppete</b>	38	84	174	113	45	23	9	486
<b>Boschi</b>	2.623	2.028	2.380	1.110	486	139	52	8.818
<b>SUPERFICIE AGRARIA NON UTILIZZATA</b>	<b>539</b>	<b>555</b>	<b>824</b>	<b>412</b>	<b>166</b>	<b>42</b>	<b>18</b>	<b>2.556</b>
<b>ALTRA SUPERFICIE</b>	<b>2.440</b>	<b>1.621</b>	<b>2.105</b>	<b>1.135</b>	<b>526</b>	<b>156</b>	<b>58</b>	<b>8.041</b>
<b>SUPERFICIE TOTALE</b>	<b>3.679</b>	<b>2.198</b>	<b>2.548</b>	<b>1.218</b>	<b>553</b>	<b>169</b>	<b>63</b>	<b>10.428</b>

*segue TAV. 5* — **Aziende e superficie delle principali coltivazioni per classe di superficie totale, forma di utilizzazione dei terreni e zona altimetrica**

**C - COLLINA - SUPERFICIE INVESTITA (ettari)**

FORME DI UTILIZZAZIONE DEI TERRENI E COLTIVAZIONI	CLASSI DI SUPERFICIE TOTALE (ettari)							
	Fino a 0,99	1,00 — 1,99	2,00 — 4,99	5,00 — 9,99	10,00 — 19,99	20,00 — 49,99	50,00 ed oltre	TOTALE
<b>SEMINATIVI</b>	<b>184,82</b>	<b>255,32</b>	<b>922,44</b>	<b>1.778,56</b>	<b>2.362,20</b>	<b>1.387,74</b>	<b>1.766,78</b>	<b>8.657,86</b>
Cereali	86,87	153,02	660,37	1.349,90	1.802,05	1.154,18	1.466,15	6.672,54
di cui:								
frumento	1,46	11,36	74,30	289,13	440,60	149,82	64,58	1.031,25
granoturco	81,69	128,72	498,39	883,57	1.075,06	720,12	430,52	3.816,07
riso	0,43	2,99	20,27	60,73	107,23	178,34	902,58	1.272,57
Patata	8,08	10,35	33,21	34,38	25,83	6,39	0,66	118,90
Barbabetola da zucchero	—	—	—	—	—	—	—	—
Piante industriali	—	—	1,76	1,14	—	—	—	2,90
di cui:								
tabacco	—	—	—	—	—	—	—	—
Ortive	23,92	30,67	98,42	143,69	124,27	5,00	2,10	428,07
-In piena aria	23,89	29,87	96,03	143,06	124,23	5,00	2,10	424,18
di cui: carciofo	—	—	—	—	—	—	—	—
fragola	0,02	0,08	0,68	0,60	0,58	—	—	1,96
pomodoro	0,21	0,97	1,04	1,02	0,49	0,03	—	3,76
-Protette	0,03	0,80	2,39	0,63	0,04	—	—	3,89
in serra	0,03	0,80	0,36	0,63	—	—	—	1,82
in tunnels, campane, ecc.	—	—	2,03	—	0,04	—	—	2,07
Fiori e piante ornamentali	2,37	9,87	15,63	29,73	14,38	8,00	—	79,98
di cui: in piena aria	1,60	9,04	13,91	28,71	12,68	7,85	—	73,79
in serra	0,77	0,83	0,79	1,02	0,24	0,15	—	3,80
Foraggiere avvicendate	15,22	15,45	67,74	173,15	370,70	208,38	297,45	1.148,09
<b>PRATI PERMANENTI E PASCOLI</b>	<b>288,87</b>	<b>400,80</b>	<b>1.103,52</b>	<b>1.467,27</b>	<b>1.694,97</b>	<b>1.454,36</b>	<b>2.945,84</b>	<b>9.355,63</b>
Prati permanenti	267,39	359,57	1.037,01	1.355,70	1.397,63	1.074,26	473,59	5.965,15
Pascoli	21,48	41,23	66,51	111,57	297,34	380,10	2.472,25	3.390,48
<b>COLTIVAZIONI LEGNOSE AGRARIE</b>	<b>171,25</b>	<b>200,93</b>	<b>598,89</b>	<b>868,06</b>	<b>508,62</b>	<b>226,77</b>	<b>44,27</b>	<b>2.618,79</b>
Vite	113,59	133,51	322,55	333,10	162,35	69,25	36,09	1.170,44
di cui per la produzione di:								
-Vini a denominazione di origine controllata (vini DOC)	4,43	8,77	26,41	48,87	17,37	35,67	11,82	153,34
-Altri vini (compresi i vini da tavola con indicazione geografica)	107,03	122,83	290,23	279,76	140,44	30,74	24,07	995,10
-Uva da tavola	2,13	1,91	5,91	4,47	4,54	2,84	0,20	22,00
Olivo	—	—	—	—	0,29	—	—	0,29
Agrumi	—	—	—	—	—	—	—	—
di cui:								
arancio	—	—	—	—	—	—	—	—
limone	—	—	—	—	—	—	—	—
Fruttiferi	56,02	62,34	250,24	501,60	328,63	124,81	7,16	1.330,80
di cui:								
melo	17,27	14,99	65,34	67,03	37,53	97,21	2,67	302,04
pero	9,53	7,07	17,10	11,16	9,19	1,62	3,59	59,26
pesco	11,33	25,23	139,42	378,95	249,55	23,90	0,20	828,58
mandorlo	—	—	—	—	—	—	—	—
nocciolo	0,97	1,80	1,39	6,16	0,98	0,15	0,10	11,55
Vivai	1,63	5,08	23,76	32,09	13,23	32,00	1,02	108,81
<b>CASTAGNETI DA FRUTTO</b>	<b>3,22</b>	<b>9,73</b>	<b>11,92</b>	<b>12,89</b>	<b>8,86</b>	<b>7,51</b>	<b>93,10</b>	<b>147,23</b>
<b>SUPERFICIE AGRICOLA UTILIZZATA</b>	<b>648,16</b>	<b>866,78</b>	<b>2.636,77</b>	<b>4.126,78</b>	<b>4.574,65</b>	<b>3.076,38</b>	<b>4.849,99</b>	<b>20.779,51</b>
<b>COLTURE BOSCHIVE</b>	<b>972,27</b>	<b>1.965,04</b>	<b>4.446,26</b>	<b>3.539,58</b>	<b>2.271,33</b>	<b>1.534,95</b>	<b>3.020,24</b>	<b>17.749,67</b>
Pioppete	9,22	35,56	103,84	110,89	95,49	190,80	277,84	823,64
Boschi	963,05	1.929,48	4.342,42	3.428,69	2.175,84	1.344,15	2.742,40	16.926,03
<b>SUPERFICIE AGRARIA NON UTILIZZATA</b>	<b>81,21</b>	<b>208,30</b>	<b>751,05</b>	<b>609,07</b>	<b>302,98</b>	<b>145,56</b>	<b>834,02</b>	<b>2.932,19</b>
<b>ALTRA SUPERFICIE</b>	<b>97,15</b>	<b>101,38</b>	<b>240,16</b>	<b>267,25</b>	<b>220,25</b>	<b>157,24</b>	<b>609,96</b>	<b>1.693,39</b>
<b>SUPERFICIE TOTALE</b>	<b>1.798,79</b>	<b>3.141,50</b>	<b>8.074,24</b>	<b>8.542,68</b>	<b>7.369,21</b>	<b>4.914,13</b>	<b>9.314,21</b>	<b>43.154,76</b>

*segue TAV. 5* — **Aziende e superficie delle principali coltivazioni per classe di superficie totale, forma di utilizzazione dei terreni e zona altimetrica**

**D - PIANURA - AZIENDE**

FORME DI UTILIZZAZIONE DEI TERRENI E COLTIVAZIONI	CLASSI DI SUPERFICIE TOTALE (ettari)							TOTALE
	Fino a 0,99	1,00 — 1,99	2,00 — 4,99	5,00 — 9,99	10,00 — 19,99	20,00 — 49,99	50,00 ed oltre	
<b>SEMINATIVI</b>	<b>1.104</b>	<b>825</b>	<b>1.139</b>	<b>856</b>	<b>1.040</b>	<b>961</b>	<b>519</b>	<b>6.444</b>
<b>Cereali</b>	<b>796</b>	<b>745</b>	<b>1.091</b>	<b>836</b>	<b>1.031</b>	<b>957</b>	<b>518</b>	<b>5.974</b>
di cui:								
frumento	54	82	260	408	536	282	61	1.683
granoturco	539	368	649	628	799	636	287	3.906
riso	236	425	630	395	574	793	491	3.544
<b>Patata</b>	<b>81</b>	<b>25</b>	<b>39</b>	<b>23</b>	<b>22</b>	<b>12</b>	<b>5</b>	<b>207</b>
<b>Barbabietola da zucchero</b>	<b>—</b>	<b>—</b>	<b>—</b>	<b>—</b>	<b>—</b>	<b>—</b>	<b>—</b>	<b>—</b>
<b>Piante industriali</b>	<b>—</b>	<b>—</b>	<b>—</b>	<b>—</b>	<b>—</b>	<b>—</b>	<b>—</b>	<b>—</b>
di cui:								
tabacco	—	—	—	—	—	—	—	—
<b>Ortive</b>	<b>97</b>	<b>56</b>	<b>76</b>	<b>86</b>	<b>106</b>	<b>119</b>	<b>129</b>	<b>689</b>
-In piena aria	97	56	76	86	106	119	129	689
di cui: carciofo	—	—	—	—	—	—	—	—
fragola	2	1	2	2	1	—	—	8
pomodoro	10	4	3	2	—	—	—	19
-Protette	1	—	2	1	—	—	—	4
in serra	1	—	1	1	—	—	—	3
in tunnels, campane, ecc.	—	—	1	—	—	—	—	1
<b>Fiori e piante ornamentali</b>	<b>14</b>	<b>7</b>	<b>6</b>	<b>3</b>	<b>—</b>	<b>1</b>	<b>—</b>	<b>31</b>
di cui: in piena aria	12	7	4	2	—	—	—	25
in serra	4	2	4	—	—	1	—	11
<b>Foraggiere avvicendate</b>	<b>34</b>	<b>30</b>	<b>120</b>	<b>226</b>	<b>380</b>	<b>168</b>	<b>50</b>	<b>1.008</b>
<b>PRATI PERMANENTI E PASCOLI</b>	<b>321</b>	<b>170</b>	<b>189</b>	<b>125</b>	<b>142</b>	<b>161</b>	<b>59</b>	<b>1.167</b>
Prati permanenti	321	167	181	123	139	153	55	1.139
Pascoli	1	4	13	5	9	16	6	54
<b>COLTIVAZIONI LEGNOSE AGRARIE</b>	<b>214</b>	<b>103</b>	<b>128</b>	<b>78</b>	<b>60</b>	<b>20</b>	<b>8</b>	<b>611</b>
<b>Vite</b>	<b>166</b>	<b>86</b>	<b>104</b>	<b>59</b>	<b>44</b>	<b>14</b>	<b>2</b>	<b>475</b>
di cui per la produzione di:								
-Vini a denominazione di origine controllata (vini DOC)	—	—	—	—	—	—	—	—
-Altri vini (compresi i vini da tavola con indicazione geografica)	166	86	104	59	43	14	2	474
-Uva da tavola	1	—	—	1	1	—	—	3
<b>Olivo</b>	<b>—</b>	<b>—</b>	<b>—</b>	<b>—</b>	<b>—</b>	<b>—</b>	<b>—</b>	<b>—</b>
<b>Agrumi</b>	<b>—</b>	<b>—</b>	<b>—</b>	<b>—</b>	<b>—</b>	<b>—</b>	<b>—</b>	<b>—</b>
di cui:								
arancio	—	—	—	—	—	—	—	—
limone	—	—	—	—	—	—	—	—
<b>Fruttiferi</b>	<b>59</b>	<b>19</b>	<b>25</b>	<b>22</b>	<b>14</b>	<b>5</b>	<b>3</b>	<b>147</b>
di cui:								
melo	41	14	12	10	2	1	3	83
pero	36	10	9	7	2	2	2	68
pesco	30	9	13	11	3	3	—	69
mandorlo	—	—	—	—	—	—	—	—
nocciolo	2	2	—	1	—	—	—	5
<b>Vivai</b>	<b>5</b>	<b>5</b>	<b>6</b>	<b>5</b>	<b>6</b>	<b>1</b>	<b>3</b>	<b>31</b>
<b>CASTAGNETI DA FRUTTO</b>	<b>—</b>	<b>1</b>	<b>—</b>	<b>—</b>	<b>—</b>	<b>—</b>	<b>—</b>	<b>1</b>
<b>SUPERFICIE AGRICOLA UTILIZZATA</b>	<b>1.262</b>	<b>878</b>	<b>1.168</b>	<b>868</b>	<b>1.046</b>	<b>966</b>	<b>520</b>	<b>6.708</b>
<b>COLTURE BOSCHIVE</b>	<b>579</b>	<b>361</b>	<b>482</b>	<b>337</b>	<b>303</b>	<b>320</b>	<b>184</b>	<b>2.566</b>
Pioppete	266	168	229	159	137	169	127	1.255
Boschi	333	217	277	200	182	172	82	1.463
<b>SUPERFICIE AGRARIA NON UTILIZZATA</b>	<b>125</b>	<b>71</b>	<b>86</b>	<b>89</b>	<b>140</b>	<b>102</b>	<b>57</b>	<b>670</b>
<b>ALTRA SUPERFICIE</b>	<b>1.349</b>	<b>895</b>	<b>1.197</b>	<b>874</b>	<b>1.048</b>	<b>969</b>	<b>534</b>	<b>6.866</b>
<b>SUPERFICIE TOTALE</b>	<b>1.507</b>	<b>961</b>	<b>1.250</b>	<b>898</b>	<b>1.065</b>	<b>983</b>	<b>538</b>	<b>7.202</b>



*segue TAV. 5* — **Aziende e superficie delle principali coltivazioni per classe di superficie totale, forma di utilizzazione dei terreni e zona altimetrica**

**D - PIANURA - SUPERFICIE INVESTITA (ettari)**

FORME DI UTILIZZAZIONE DEI TERRENI E COLTIVAZIONI	CLASSI DI SUPERFICIE TOTALE (ettari)							
	Fino a 0,99	1,00 — 1,99	2,00 — 4,99	5,00 — 9,99	10,00 — 19,99	20,00 — 49,99	50,00 ed oltre	TOTALE
<b>SEMINATIVI</b>	<b>387,57</b>	<b>890,52</b>	<b>2.933,06</b>	<b>5.160,62</b>	<b>13.143,69</b>	<b>26.126,02</b>	<b>45.509,06</b>	<b>94.150,54</b>
<b>Cereali</b>	331,14	847,72	2.775,44	4.741,09	12.037,10	25.264,02	44.969,28	90.965,79
di cui:								
frumento	23,21	53,20	288,18	835,93	1.833,79	1.383,72	548,37	4.966,40
granoturco	161,93	238,98	810,82	1.560,18	3.562,39	3.932,30	4.300,78	14.567,38
riso	138,28	540,23	1.624,72	2.165,25	6.285,99	19.617,56	39.848,70	70.220,73
<b>Patata</b>	6,35	2,11	4,86	2,25	1,96	2,58	1,19	21,30
<b>Barbabetola da zucchero</b>	—	—	—	—	—	—	—	—
<b>Piante industriali</b>	—	—	—	—	—	—	—	—
di cui:								
tabacco	—	—	—	—	—	—	—	—
<b>Ortive</b>	17,49	12,00	23,60	35,63	46,69	22,49	30,01	187,91
-In piena aria	17,40	12,00	23,47	35,32	46,69	22,49	30,01	187,38
di cui: carciofo	—	—	—	—	—	—	—	—
fragola	0,11	0,20	0,85	0,45	1,15	—	—	2,76
pomodoro	0,99	0,39	0,61	0,10	—	—	—	2,09
-Protette	0,09	—	0,13	0,31	—	—	—	0,53
in serra	0,09	—	0,08	0,31	—	—	—	0,48
in tunnels, campane, ecc.	—	—	0,05	—	—	—	—	0,05
<b>Fiori e piante ornamentali</b>	5,68	5,66	6,68	9,90	—	0,04	—	27,96
di cui: in piena aria	4,55	5,41	5,39	9,82	—	—	—	25,17
in serra	0,56	0,25	1,01	—	—	0,04	—	1,86
<b>Foraggere avvicendate</b>	8,22	11,04	104,75	358,76	1.035,44	750,67	453,76	2.722,64
<b>PRATI PERMANENTI E PASCOLI</b>	<b>89,11</b>	<b>113,00</b>	<b>255,02</b>	<b>354,20</b>	<b>684,86</b>	<b>1.048,56</b>	<b>880,74</b>	<b>3.425,49</b>
Prati permanenti	88,81	111,95	239,70	343,12	646,65	878,89	291,89	2.601,01
Pascoli	0,30	1,05	15,32	11,08	38,21	169,67	588,85	824,48
<b>COLTIVAZIONI LEGNOSE AGRARIE</b>	<b>39,07</b>	<b>28,21</b>	<b>58,27</b>	<b>53,58</b>	<b>47,17</b>	<b>24,31</b>	<b>10,53</b>	<b>261,14</b>
<b>Vite</b>	28,71	21,61	32,89	21,18	19,10	10,74	4,00	138,23
di cui per la produzione di:								
-Vini a denominazione di origine controllata (vini DOC)	—	—	—	—	—	—	—	—
-Altri vini (compresi i vini da tavola con indicazione geografica)	28,67	21,61	32,89	21,13	18,62	10,74	2,50	136,16
-Uva da tavola	0,04	—	—	0,05	0,48	—	—	0,57
<b>Olivo</b>	—	—	—	—	—	—	—	—
<b>Agrumi</b>	—	—	—	—	—	—	—	—
di cui:								
arancio	—	—	—	—	—	—	—	—
limone	—	—	—	—	—	—	—	—
<b>Fruttiferi</b>	9,61	3,75	13,92	17,91	14,81	7,77	4,03	71,80
di cui:								
melo	3,18	0,97	1,97	3,11	0,97	0,18	2,21	12,59
pero	2,28	0,76	0,77	2,17	3,13	0,20	1,82	11,13
pesco	1,47	0,61	4,85	7,65	4,39	6,04	—	25,01
mandorlo	—	—	—	—	—	—	—	—
nocciolo	0,10	0,40	—	0,40	—	—	—	0,90
<b>Vivai</b>	0,75	2,75	11,46	14,49	13,26	5,80	2,50	51,01
<b>CASTAGNETI DA FRUTTO</b>	—	<b>0,84</b>	—	—	—	—	—	<b>0,84</b>
<b>SUPERFICIE AGRICOLA UTILIZZATA</b>	<b>515,75</b>	<b>1.032,57</b>	<b>3.246,35</b>	<b>5.568,40</b>	<b>13.875,72</b>	<b>27.198,89</b>	<b>46.400,33</b>	<b>97.838,01</b>
<b>COLTURE BOSCHIVE</b>	<b>192,52</b>	<b>265,78</b>	<b>555,73</b>	<b>624,40</b>	<b>742,00</b>	<b>1.368,45</b>	<b>4.400,06</b>	<b>8.148,94</b>
Pioppete	108,14	152,41	327,03	363,27	431,78	884,66	2.209,18	4.474,47
Boschi	86,38	113,37	228,70	261,13	310,22	483,79	2.190,88	3.674,47
<b>SUPERFICIE AGRARIA NON UTILIZZATA</b>	<b>16,50</b>	<b>18,28</b>	<b>26,32</b>	<b>35,79</b>	<b>101,53</b>	<b>143,06</b>	<b>428,67</b>	<b>770,15</b>
<b>ALTRA SUPERFICIE</b>	<b>65,97</b>	<b>88,95</b>	<b>254,71</b>	<b>334,20</b>	<b>695,66</b>	<b>1.382,73</b>	<b>2.590,37</b>	<b>5.412,59</b>
<b>SUPERFICIE TOTALE</b>	<b>790,74</b>	<b>1.405,58</b>	<b>4.083,11</b>	<b>6.562,79</b>	<b>15.414,91</b>	<b>30.093,13</b>	<b>53.819,43</b>	<b>112.169,69</b>

**TAV. 6 — Aziende e superficie delle principali coltivazioni per classe di superficie agricola utilizzata (SAU), forma di utilizzazione dei terreni e zona altimetrica****A - TOTALE - AZIENDE**

FORME DI UTILIZZAZIONE DEI TERRENI E COLTIVAZIONI	CLASSI DI SUPERFICIE AGRICOLA UTILIZZATA (SAU) (ettari)							TOTALE
	Fino a 0,99	1,00 — 1,99	2,00 — 4,99	5,00 — 9,99	10,00 — 19,99	20,00 — 49,99	50,00 ed oltre	
<b>SEMINATIVI</b>	<b>7.049</b>	<b>1.900</b>	<b>2.248</b>	<b>1.504</b>	<b>1.404</b>	<b>1.062</b>	<b>513</b>	<b>15.680</b>
<b>Cereali</b>	1.854	1.200	1.684	1.276	1.260	978	487	8.739
di cui:								
frumento	101	149	452	647	641	285	55	2.330
granoturco	1.515	782	1.245	1.063	1.020	652	277	6.554
riso	289	467	635	404	600	784	454	3.633
<b>Patata</b>	692	337	412	226	146	67	9	1.889
<b>Barbabetola da zucchero</b>	—	—	—	—	—	—	—	—
<b>Piante industriali</b>	—	—	2	—	2	—	—	4
di cui:								
tabacco	—	—	—	—	—	—	—	—
<b>Ortive</b>	700	244	337	257	201	134	128	2.001
-In piena aria	697	244	336	257	201	134	128	1.997
di cui: carciofo	—	—	—	—	—	—	—	—
fragola	6	4	6	6	1	—	—	23
pomodoro	30	18	13	7	3	—	—	71
-Protette	4	3	7	4	—	—	—	18
in serra	4	2	5	3	—	—	—	14
in tunnels, campane, ecc.	—	1	2	1	—	—	—	4
<b>Fiori e piante ornamentali</b>	46	25	23	14	3	2	—	113
di cui: in piena aria	39	22	20	12	2	1	—	96
in serra	16	10	10	4	1	2	—	43
<b>Foraggere avvicendate</b>	143	86	243	386	455	186	60	1.559
<b>PRATI PERMANENTI E PASCOLI</b>	<b>5.340</b>	<b>1.626</b>	<b>1.701</b>	<b>894</b>	<b>608</b>	<b>374</b>	<b>181</b>	<b>10.724</b>
<b>Prati permanenti</b>	4.946	1.467	1.534	825	577	340	143	9.832
<b>Pascoli</b>	531	373	597	388	310	206	127	2.532
<b>COLTIVAZIONI LEGNOSE AGRARIE</b>	<b>2.494</b>	<b>682</b>	<b>734</b>	<b>441</b>	<b>207</b>	<b>44</b>	<b>7</b>	<b>4.609</b>
<b>Vite</b>	1.695	534	605	348	154	28	3	3.367
di cui per la produzione di:								
-Vini a denominazione di origine controllata (vini DOC)	101	40	39	18	4	3	—	205
-Altri vini (compresi i vini da tavola con indicazione geografica)	1.643	525	588	339	146	27	3	3.271
-Uva da tavola	41	12	26	14	9	2	—	104
<b>Olivo</b>	—	—	—	2	—	—	—	2
<b>Agrumi</b>	—	—	—	—	—	—	—	—
di cui:								
arancio	—	—	—	—	—	—	—	—
limone	—	—	—	—	—	—	—	—
<b>Fruttiferi</b>	1.128	316	350	224	87	17	2	2.124
di cui:								
melo	757	230	205	103	43	12	2	1.352
pero	520	154	118	51	22	7	2	874
pesco	428	166	225	178	59	7	—	1.063
mandorlo	—	1	—	—	—	—	—	1
nocciolo	39	17	17	5	3	—	—	81
<b>Vivai</b>	34	18	25	20	8	3	2	110
<b>CASTAGNETI DA FRUTTO</b>	<b>239</b>	<b>75</b>	<b>62</b>	<b>21</b>	<b>9</b>	<b>4</b>	<b>2</b>	<b>412</b>
<b>SUPERFICIE AGRICOLA UTILIZZATA</b>	<b>9.737</b>	<b>2.561</b>	<b>2.897</b>	<b>1.823</b>	<b>1.584</b>	<b>1.171</b>	<b>602</b>	<b>20.375</b>
<b>COLTURE BOSCHIVE</b>	<b>11.751</b>	<b>1.752</b>	<b>1.890</b>	<b>1.106</b>	<b>710</b>	<b>466</b>	<b>242</b>	<b>17.917</b>
<b>Pioppete</b>	870	154	212	152	125	143	90	1.746
<b>Boschi</b>	11.184	1.680	1.762	1.012	613	341	166	16.758
<b>SUPERFICIE AGRARIA NON UTILIZZATA</b>	<b>3.317</b>	<b>493</b>	<b>458</b>	<b>312</b>	<b>255</b>	<b>157</b>	<b>78</b>	<b>5.070</b>
<b>ALTRA SUPERFICIE</b>	<b>9.471</b>	<b>2.293</b>	<b>2.726</b>	<b>1.762</b>	<b>1.547</b>	<b>1.152</b>	<b>593</b>	<b>19.544</b>
<b>SUPERFICIE TOTALE</b>	<b>14.027</b>	<b>2.561</b>	<b>2.897</b>	<b>1.823</b>	<b>1.584</b>	<b>1.171</b>	<b>602</b>	<b>24.665</b>

**segue TAV. 6 — Aziende e superficie delle principali coltivazioni per classe di superficie agricola utilizzata (SAU),  
forma di utilizzazione dei terreni e zona altimetrica**

**A - TOTALE - SUPERFICIE INVESTITA (ettari)**

FORME DI UTILIZZAZIONE DEI TERRENI E COLTIVAZIONI	CLASSI DI SUPERFICIE AGRICOLA UTILIZZATA (SAU) (ettari)							
	Fino a 0,99	1,00 — 1,99	2,00 — 4,99	5,00 — 9,99	10,00 — 19,99	20,00 — 49,99	50,00 ed oltre	TOTALE
<b>SEMINATIVI</b>	<b>992,86</b>	<b>1.442,64</b>	<b>4.366,90</b>	<b>7.505,00</b>	<b>15.894,32</b>	<b>28.070,66</b>	<b>44.795,10</b>	<b>103.067,48</b>
Cereali	644,37	1.255,55	3.853,58	6.542,87	14.334,69	27.047,25	43.989,66	97.667,97
di cui:								
frumento	37,08	79,58	450,47	1.269,42	2.167,55	1.450,09	543,47	5.997,66
granoturco	409,27	498,49	1.512,19	2.581,06	4.653,16	4.367,73	4.385,99	18.407,89
riso	178,22	635,97	1.742,81	2.383,71	6.985,63	20.805,96	38.783,15	71.495,45
Patata	40,43	33,49	56,64	39,42	20,01	11,89	1,21	203,09
Barbabetola da zucchero	—	—	—	—	—	—	—	—
Piante industriali	—	—	2,90	—	0,82	—	—	3,72
di cui:								
tabacco	—	—	—	—	—	—	—	—
Ortive	110,76	55,00	138,96	190,25	133,56	26,07	29,96	684,56
-In piena aria	110,54	54,10	136,53	189,38	133,56	26,07	29,96	680,14
di cui: carciofo	—	—	—	—	—	—	—	—
fragola	0,23	0,72	1,11	1,51	1,15	—	—	4,72
pomodoro	1,95	1,30	1,84	0,64	0,57	—	—	6,30
-Protette	0,22	0,90	2,43	0,87	—	—	—	4,42
in serra	0,22	0,85	0,40	0,83	—	—	—	2,30
in tunnels, campane, ecc.	—	0,05	2,03	0,04	—	—	—	2,12
Fiori e piante ornamentali	12,50	18,53	35,98	33,42	2,63	8,04	—	111,10
di cui: in piena aria	9,98	17,04	33,04	32,05	1,88	7,85	—	101,84
in serra	1,95	1,06	2,16	0,49	0,09	0,19	—	5,94
Foraggiere avvicendate	32,42	40,48	222,07	645,28	1.357,58	898,78	719,72	3.916,33
<b>PRATI PERMANENTI E PASCOLI</b>	<b>1.641,24</b>	<b>1.758,66</b>	<b>4.059,04</b>	<b>4.804,11</b>	<b>6.101,98</b>	<b>7.453,10</b>	<b>16.559,84</b>	<b>42.377,97</b>
Prati permanenti	1.445,47	1.407,77	2.913,81	3.165,22	3.500,79	2.896,73	1.593,99	16.923,78
Pascoli	195,77	350,89	1.145,23	1.638,89	2.601,19	4.556,37	14.965,85	25.454,19
<b>COLTIVAZIONI LEGNOSE AGRARIE</b>	<b>497,22</b>	<b>354,00</b>	<b>708,45</b>	<b>800,51</b>	<b>376,15</b>	<b>170,88</b>	<b>11,18</b>	<b>2.918,39</b>
Vite	349,17	226,31	338,34	243,76	108,96	37,80	4,91	1.309,25
di cui per la produzione di:								
-Vini a denominazione di origine controllata (vini DOC)	18,96	18,18	32,79	44,01	32,50	6,90	—	153,34
-Altri vini (compresi i vini da tavola con indicazione geografica)	325,74	206,93	298,50	196,91	72,29	28,06	3,41	1.131,84
-Uva da tavola	4,47	1,20	7,05	2,84	4,17	2,84	—	22,57
Olivo	—	—	—	0,29	—	—	—	0,29
Agrumi	—	—	—	—	—	—	—	—
di cui:								
arancio	—	—	—	—	—	—	—	—
limone	—	—	—	—	—	—	—	—
Fruttiferi	143,13	114,99	327,66	477,65	252,36	107,68	3,89	1.427,36
di cui:								
melo	49,98	38,39	72,24	48,90	22,20	92,91	2,05	326,67
pero	21,55	14,91	16,80	9,55	9,58	0,78	1,84	75,01
pesco	29,22	44,21	197,40	377,46	194,70	11,39	—	854,38
mandorlo	—	0,60	—	—	—	—	—	0,60
nocciolo	3,03	1,31	7,68	0,70	2,10	—	—	14,82
Vivai	4,40	11,50	40,75	76,26	10,36	24,69	2,38	170,34
<b>CASTAGNETI DA FRUTTO</b>	<b>25,55</b>	<b>29,68</b>	<b>37,43</b>	<b>11,34</b>	<b>9,51</b>	<b>8,47</b>	<b>90,50</b>	<b>212,48</b>
<b>SUPERFICIE AGRICOLA UTILIZZATA</b>	<b>3.156,87</b>	<b>3.584,98</b>	<b>9.171,82</b>	<b>13.120,96</b>	<b>22.381,96</b>	<b>35.703,11</b>	<b>61.456,62</b>	<b>148.576,32</b>
<b>COLTURE BOSCHIVE</b>	<b>34.580,25</b>	<b>4.516,20</b>	<b>5.571,53</b>	<b>4.337,00</b>	<b>3.327,34</b>	<b>4.611,25</b>	<b>7.676,47</b>	<b>64.820,04</b>
Pioppete	2.583,40	204,62	330,25	430,89	328,44	531,94	891,31	5.300,85
Boschi	31.996,85	4.311,58	5.241,28	3.906,11	2.998,90	4.079,31	6.785,16	59.319,19
<b>SUPERFICIE AGRARIA NON UTILIZZATA</b>	<b>4.437,93</b>	<b>413,90</b>	<b>494,24</b>	<b>426,77</b>	<b>573,06</b>	<b>734,50</b>	<b>2.414,16</b>	<b>9.494,56</b>
<b>ALTRA SUPERFICIE</b>	<b>2.614,54</b>	<b>328,07</b>	<b>685,20</b>	<b>839,06</b>	<b>1.301,00</b>	<b>3.834,04</b>	<b>4.629,92</b>	<b>14.231,83</b>
<b>SUPERFICIE TOTALE</b>	<b>44.789,59</b>	<b>8.843,15</b>	<b>15.922,79</b>	<b>18.723,79</b>	<b>27.583,36</b>	<b>44.882,90</b>	<b>76.177,17</b>	<b>236.922,75</b>

*segue TAV. 6* — **Aziende e superficie delle principali coltivazioni per classe di superficie agricola utilizzata (SAU),  
forma di utilizzazione dei terreni e zona altimetrica**

**B - MONTAGNA - AZIENDE**

FORME DI UTILIZZAZIONE DEI TERRENI E COLTIVAZIONI	CLASSI DI SUPERFICIE AGRICOLA UTILIZZATA (SAU) (ettari)							
	Fino a 0,99	1,00 — 1,99	2,00 — 4,99	5,00 — 9,99	10,00 — 19,99	20,00 — 49,99	50,00 ed oltre	TOTALE
<b>SEMINATIVI</b>	<b>1.319</b>	<b>314</b>	<b>340</b>	<b>179</b>	<b>138</b>	<b>81</b>	<b>25</b>	<b>2.396</b>
Cereali	5	8	8	6	7	4	1	39
di cui:								
frumento	—	—	1	—	—	—	—	1
granoturco	5	8	6	6	7	4	1	37
riso	—	—	1	—	—	—	—	1
Patata	207	126	153	96	80	45	5	712
Barbabetola da zucchero	—	—	—	—	—	—	—	—
Piante industriali	—	—	—	—	2	—	—	2
di cui:								
tabacco	—	—	—	—	—	—	—	—
Ortive	130	65	70	27	6	6	3	307
-In piena aria	130	65	70	27	6	6	3	307
di cui: carciofo	—	—	—	—	—	—	—	—
fragola	—	—	—	—	—	—	—	—
pomodoro	5	3	—	—	1	—	—	9
-Protette	—	—	—	—	—	—	—	—
in serra	—	—	—	—	—	—	—	—
in tunnels, campane, ecc.	—	—	—	—	—	—	—	—
Fiori e piante ornamentali	7	3	—	1	—	—	—	11
di cui: in piena aria	6	3	—	1	—	—	—	10
in serra	3	1	—	—	—	—	—	4
Foraggere avvicendate	3	2	8	1	2	4	1	21
<b>PRATI PERMANENTI E PASCOLI</b>	<b>1.876</b>	<b>744</b>	<b>840</b>	<b>447</b>	<b>289</b>	<b>177</b>	<b>109</b>	<b>4.482</b>
Prati permanenti	1.642	617	707	388	266	155	77	3.852
Pascoli	344	320	532	331	250	166	108	2.051
<b>COLTIVAZIONI LEGNOSE AGRARIE</b>	<b>42</b>	<b>9</b>	<b>7</b>	<b>4</b>	<b>3</b>	<b>—</b>	<b>—</b>	<b>65</b>
Vite	1	—	2	—	—	—	—	3
di cui per la produzione di:								
-Vini a denominazione di origine controllata (vini DOC)	—	—	—	—	—	—	—	—
-Altri vini (compresi i vini da tavola con indicazione geografica)	1	—	2	—	—	—	—	3
-Uva da tavola	—	—	—	—	—	—	—	—
Olivo	—	—	—	—	—	—	—	—
Agrumi	—	—	—	—	—	—	—	—
di cui:								
arancio	—	—	—	—	—	—	—	—
limone	—	—	—	—	—	—	—	—
Fruttiferi	38	8	5	3	2	—	—	56
di cui:								
melo	35	6	5	1	1	—	—	48
pero	21	4	3	1	1	—	—	30
pesco	3	2	1	—	1	—	—	7
mandorlo	—	1	—	—	—	—	—	1
nocciolo	1	2	1	—	2	—	—	6
Vivai	2	1	1	1	—	—	—	5
<b>CASTAGNETI DA FRUTTO</b>	<b>104</b>	<b>53</b>	<b>42</b>	<b>12</b>	<b>4</b>	<b>1</b>	<b>1</b>	<b>217</b>
<b>SUPERFICIE AGRICOLA UTILIZZATA</b>	<b>2.341</b>	<b>756</b>	<b>845</b>	<b>448</b>	<b>289</b>	<b>177</b>	<b>109</b>	<b>4.965</b>
<b>COLTURE BOSCHIVE</b>	<b>4.226</b>	<b>682</b>	<b>725</b>	<b>379</b>	<b>232</b>	<b>151</b>	<b>82</b>	<b>6.477</b>
Pioppete	2	1	—	2	—	—	—	5
Boschi	4.226	682	725	379	232	151	82	6.477
<b>SUPERFICIE AGRARIA NON UTILIZZATA</b>	<b>1.223</b>	<b>173</b>	<b>174</b>	<b>114</b>	<b>87</b>	<b>48</b>	<b>25</b>	<b>1.844</b>
<b>ALTRA SUPERFICIE</b>	<b>2.308</b>	<b>606</b>	<b>756</b>	<b>419</b>	<b>274</b>	<b>171</b>	<b>103</b>	<b>4.637</b>
<b>SUPERFICIE TOTALE</b>	<b>4.411</b>	<b>756</b>	<b>845</b>	<b>448</b>	<b>289</b>	<b>177</b>	<b>109</b>	<b>7.035</b>

**segue TAV. 6 — Aziende e superficie delle principali coltivazioni per classe di superficie agricola utilizzata (SAU),  
forma di utilizzazione dei terreni e zona altimetrica**

**B - MONTAGNA - SUPERFICIE INVESTITA (ettari)**

FORME DI UTILIZZAZIONE DEI TERRENI E COLTIVAZIONI	CLASSI DI SUPERFICIE AGRICOLA UTILIZZATA (SAU) (ettari)							
	Fino a 0,99	1,00 — 1,99	2,00 — 4,99	5,00 — 9,99	10,00 — 19,99	20,00 — 49,99	50,00 ed oltre	TOTALE
<b>SEMINATIVI</b>	<b>58,14</b>	<b>33,49</b>	<b>51,55</b>	<b>37,37</b>	<b>40,81</b>	<b>31,45</b>	<b>8,47</b>	<b>259,08</b>
Cereali	0,40	1,13	3,55	5,33	10,86	2,37	6,00	29,64
di cui:								
frumento	—	—	0,01	—	—	—	—	0,01
granoturco	0,40	1,13	1,39	5,29	9,86	2,37	4,00	24,44
riso	—	—	2,15	—	—	—	—	2,15
Patata	8,26	10,80	19,44	12,33	4,91	6,91	0,24	62,89
Barbabietola da zucchero	—	—	—	—	—	—	—	—
Piante industriali	—	—	—	—	0,82	—	—	0,82
di cui:								
tabacco	—	—	—	—	—	—	—	—
Ortive	18,12	13,65	16,45	15,12	1,63	2,38	1,23	68,58
-In piena aria	18,12	13,65	16,45	15,12	1,63	2,38	1,23	68,58
di cui: carciofo	—	—	—	—	—	—	—	—
fragola	—	—	—	—	—	—	—	—
pomodoro	0,11	0,09	—	—	0,25	—	—	0,45
-Protette	—	—	—	—	—	—	—	—
in serra	—	—	—	—	—	—	—	—
in tunnels, campane, ecc.	—	—	—	—	—	—	—	—
Fiori e piante ornamentali	1,21	1,70	—	0,25	—	—	—	3,16
di cui: in piena aria	0,94	1,69	—	0,25	—	—	—	2,88
in serra	0,27	0,01	—	—	—	—	—	0,28
Foraggiere avvicendate	1,30	0,06	6,40	1,52	20,25	15,43	0,64	45,60
<b>PRATI PERMANENTI E PASCOLI</b>	<b>701,96</b>	<b>954,33</b>	<b>2.517,49</b>	<b>3.093,08</b>	<b>3.848,54</b>	<b>5.461,31</b>	<b>13.020,14</b>	<b>29.596,85</b>
Prati permanenti	563,24	651,00	1.479,85	1.611,16	1.606,61	1.437,11	1.008,65	8.357,62
Pascoli	138,72	303,33	1.037,64	1.481,92	2.241,93	4.024,20	12.011,49	21.239,23
<b>COLTIVAZIONI LEGNOSE AGRARIE</b>	<b>6,04</b>	<b>6,85</b>	<b>10,72</b>	<b>8,53</b>	<b>6,32</b>	—	—	<b>38,46</b>
Vite	0,45	—	0,13	—	—	—	—	0,58
di cui per la produzione di:								
-Vini a denominazione di origine controllata (vini DOC)	—	—	—	—	—	—	—	—
-Altri vini (compresi i vini da tavola con indicazione geografica)	0,45	—	0,13	—	—	—	—	0,58
-Uva da tavola	—	—	—	—	—	—	—	—
Olivo	—	—	—	—	—	—	—	—
Agrumi	—	—	—	—	—	—	—	—
di cui:								
arancio	—	—	—	—	—	—	—	—
limone	—	—	—	—	—	—	—	—
Fruttiferi	5,23	6,09	7,59	1,53	4,32	—	—	24,76
di cui:								
melo	3,62	2,90	4,42	0,10	1,00	—	—	12,04
pero	0,85	1,30	1,42	0,05	1,00	—	—	4,62
pesco	0,08	0,18	0,21	—	0,32	—	—	0,79
mandorlo	—	0,60	—	—	—	—	—	0,60
nocciolo	0,01	0,15	0,21	—	2,00	—	—	2,37
Vivai	0,26	0,26	3,00	7,00	—	—	—	10,52
<b>CASTAGNETI DA FRUTTO</b>	<b>14,72</b>	<b>18,15</b>	<b>20,70</b>	<b>6,36</b>	<b>1,98</b>	<b>2,00</b>	<b>0,50</b>	<b>64,41</b>
<b>SUPERFICIE AGRICOLA UTILIZZATA</b>	<b>778,86</b>	<b>1.012,82</b>	<b>2.600,46</b>	<b>3.145,34</b>	<b>3.897,45</b>	<b>5.494,76</b>	<b>13.029,11</b>	<b>29.958,80</b>
<b>COLTURE BOSCHIVE</b>	<b>19.832,67</b>	<b>2.448,38</b>	<b>3.156,69</b>	<b>2.630,72</b>	<b>2.024,17</b>	<b>3.413,79</b>	<b>5.215,01</b>	<b>38.721,43</b>
Pioppete	0,24	1,00	—	1,50	—	—	—	2,74
Boschi	19.832,43	2.447,38	3.156,69	2.629,22	2.024,17	3.413,79	5.215,01	38.718,69
<b>SUPERFICIE AGRARIA NON UTILIZZATA</b>	<b>2.713,44</b>	<b>119,48</b>	<b>196,66</b>	<b>305,86</b>	<b>472,38</b>	<b>566,84</b>	<b>1.417,58</b>	<b>5.792,22</b>
<b>ALTRA SUPERFICIE</b>	<b>1.845,84</b>	<b>105,74</b>	<b>217,50</b>	<b>334,88</b>	<b>445,37</b>	<b>2.342,31</b>	<b>1.834,21</b>	<b>7.125,85</b>
<b>SUPERFICIE TOTALE</b>	<b>25.170,81</b>	<b>3.686,42</b>	<b>6.171,31</b>	<b>6.416,80</b>	<b>6.839,35</b>	<b>11.817,70</b>	<b>21.495,91</b>	<b>81.598,30</b>

*segue TAV. 6* — **Aziende e superficie delle principali coltivazioni per classe di superficie agricola utilizzata (SAU),  
forma di utilizzazione dei terreni e zona altimetrica**

**C - COLLINA - AZIENDE**

FORME DI UTILIZZAZIONE DEI TERRENI E COLTIVAZIONI	CLASSI DI SUPERFICIE AGRICOLA UTILIZZATA (SAU) (ettari)							
	Fino a 0,99	1,00 — 1,99	2,00 — 4,99	5,00 — 9,99	10,00 — 19,99	20,00 — 49,99	50,00 ed oltre	TOTALE
<b>SEMINATIVI</b>	<b>4.337</b>	<b>796</b>	<b>844</b>	<b>509</b>	<b>256</b>	<b>71</b>	<b>27</b>	<b>6.840</b>
<b>Cereali</b>	<b>881</b>	<b>423</b>	<b>632</b>	<b>458</b>	<b>243</b>	<b>64</b>	<b>25</b>	<b>2.726</b>
di cui:								
frumento	34	52	175	230	125	27	3	646
granoturco	847	397	608	443	238	58	20	2.611
riso	6	10	19	14	17	9	13	88
<b>Patata</b>	<b>394</b>	<b>191</b>	<b>220</b>	<b>110</b>	<b>43</b>	<b>11</b>	<b>1</b>	<b>970</b>
<b>Barbabietola da zucchero</b>	<b>—</b>	<b>—</b>	<b>—</b>	<b>—</b>	<b>—</b>	<b>—</b>	<b>—</b>	<b>—</b>
<b>Piante industriali</b>	<b>—</b>	<b>—</b>	<b>2</b>	<b>—</b>	<b>—</b>	<b>—</b>	<b>—</b>	<b>2</b>
di cui:								
tabacco	—	—	—	—	—	—	—	—
<b>Ortive</b>	<b>433</b>	<b>137</b>	<b>195</b>	<b>155</b>	<b>84</b>	<b>11</b>	<b>10</b>	<b>1.025</b>
-In piena aria	430	137	194	155	84	11	10	1.021
di cui: carciofo	—	—	—	—	—	—	—	—
fragola	4	3	4	4	—	—	—	15
pomodoro	13	13	10	5	2	—	—	43
-Protette	3	2	6	3	—	—	—	14
in serra	3	2	4	2	—	—	—	11
in tunnels, campane, ecc.	—	—	2	1	—	—	—	3
<b>Fiori e piante ornamentali</b>	<b>22</b>	<b>17</b>	<b>18</b>	<b>10</b>	<b>3</b>	<b>1</b>	<b>—</b>	<b>71</b>
di cui: in piena aria	18	15	16	9	2	1	—	61
in serra	7	8	7	4	1	1	—	28
<b>Foraggiere avvicendate</b>	<b>101</b>	<b>40</b>	<b>111</b>	<b>137</b>	<b>101</b>	<b>27</b>	<b>13</b>	<b>530</b>
<b>PRATI PERMANENTI E PASCOLI</b>	<b>3.064</b>	<b>734</b>	<b>687</b>	<b>333</b>	<b>172</b>	<b>62</b>	<b>23</b>	<b>5.075</b>
<b>Prati permanenti</b>	<b>2.910</b>	<b>704</b>	<b>658</b>	<b>327</b>	<b>166</b>	<b>56</b>	<b>20</b>	<b>4.841</b>
<b>Pascoli</b>	<b>180</b>	<b>50</b>	<b>54</b>	<b>50</b>	<b>53</b>	<b>26</b>	<b>14</b>	<b>427</b>
<b>COLTIVAZIONI LEGNOSE AGRARIE</b>	<b>2.176</b>	<b>585</b>	<b>621</b>	<b>368</b>	<b>153</b>	<b>28</b>	<b>2</b>	<b>3.933</b>
<b>Vite</b>	<b>1.474</b>	<b>461</b>	<b>517</b>	<b>297</b>	<b>119</b>	<b>20</b>	<b>1</b>	<b>2.889</b>
di cui per la produzione di:								
-Vini a denominazione di origine controllata (vini DOC)	101	40	39	18	4	3	—	205
-Altri vini (compresi i vini da tavola con indicazione geografica)	1.422	452	500	288	112	19	1	2.794
-Uva da tavola	40	11	26	14	8	2	—	101
<b>Olivo</b>	<b>—</b>	<b>—</b>	<b>—</b>	<b>2</b>	<b>—</b>	<b>—</b>	<b>—</b>	<b>2</b>
<b>Agrumi</b>	<b>—</b>	<b>—</b>	<b>—</b>	<b>—</b>	<b>—</b>	<b>—</b>	<b>—</b>	<b>—</b>
di cui:								
arancio	—	—	—	—	—	—	—	—
limone	—	—	—	—	—	—	—	—
<b>Fruttiferi</b>	<b>1.018</b>	<b>292</b>	<b>325</b>	<b>204</b>	<b>71</b>	<b>10</b>	<b>1</b>	<b>1.921</b>
di cui:								
melo	670	214	191	96	40	9	1	1.221
pero	459	141	106	46	19	4	1	776
pesco	389	156	214	169	55	4	—	987
mandorlo	—	—	—	—	—	—	—	—
nocciolo	35	14	15	5	1	—	—	70
<b>Vivai</b>	<b>27</b>	<b>11</b>	<b>18</b>	<b>13</b>	<b>3</b>	<b>2</b>	<b>—</b>	<b>74</b>
<b>CASTAGNETI DA FRUTTO</b>	<b>135</b>	<b>21</b>	<b>20</b>	<b>9</b>	<b>5</b>	<b>3</b>	<b>1</b>	<b>194</b>
<b>SUPERFICIE AGRICOLA UTILIZZATA</b>	<b>5.806</b>	<b>981</b>	<b>968</b>	<b>551</b>	<b>281</b>	<b>83</b>	<b>32</b>	<b>8.702</b>
<b>COLTURE BOSCHIVE</b>	<b>6.441</b>	<b>842</b>	<b>824</b>	<b>465</b>	<b>220</b>	<b>58</b>	<b>24</b>	<b>8.874</b>
Pioppete	270	74	70	44	19	6	3	486
Boschi	6.403	837	820	461	218	57	22	8.818
<b>SUPERFICIE AGRARIA NON UTILIZZATA</b>	<b>1.887</b>	<b>266</b>	<b>223</b>	<b>121</b>	<b>34</b>	<b>17</b>	<b>8</b>	<b>2.556</b>
<b>ALTRA SUPERFICIE</b>	<b>5.307</b>	<b>895</b>	<b>917</b>	<b>537</b>	<b>274</b>	<b>80</b>	<b>31</b>	<b>8.041</b>
<b>SUPERFICIE TOTALE</b>	<b>7.532</b>	<b>981</b>	<b>968</b>	<b>551</b>	<b>281</b>	<b>83</b>	<b>32</b>	<b>10.428</b>

**segue TAV. 6 — Aziende e superficie delle principali coltivazioni per classe di superficie agricola utilizzata (SAU),  
forma di utilizzazione dei terreni e zona altimetrica**

**C - COLLINA - SUPERFICIE INVESTITA (ettari)**

FORME DI UTILIZZAZIONE DEI TERRENI E COLTIVAZIONI	CLASSI DI SUPERFICIE AGRICOLA UTILIZZATA (SAU) (ettari)							
	Fino a 0,99	1,00 — 1,99	2,00 — 4,99	5,00 — 9,99	10,00 — 19,99	20,00 — 49,99	50,00 ed oltre	TOTALE
<b>SEMINATIVI</b>	<b>429,18</b>	<b>353,85</b>	<b>1.153,32</b>	<b>1.872,13</b>	<b>2.029,54</b>	<b>1.179,85</b>	<b>1.639,99</b>	<b>8.657,86</b>
<b>Cereali</b>	<b>209,21</b>	<b>246,75</b>	<b>859,72</b>	<b>1.430,48</b>	<b>1.588,27</b>	<b>986,92</b>	<b>1.351,19</b>	<b>6.672,54</b>
di cui:								
frumento	6,75	17,15	124,08	346,19	353,34	128,66	55,08	1.031,25
granoturco	189,89	198,34	615,94	892,00	929,22	589,21	401,47	3.816,07
riso	3,17	10,60	32,10	58,79	141,94	164,33	861,64	1.272,57
<b>Patata</b>	<b>25,15</b>	<b>20,65</b>	<b>32,40</b>	<b>25,19</b>	<b>11,87</b>	<b>3,26</b>	<b>0,38</b>	<b>118,90</b>
<b>Barbabetola da zucchero</b>	<b>—</b>	<b>—</b>	<b>—</b>	<b>—</b>	<b>—</b>	<b>—</b>	<b>—</b>	<b>—</b>
<b>Piante industriali</b>	<b>—</b>	<b>—</b>	<b>2,90</b>	<b>—</b>	<b>—</b>	<b>—</b>	<b>—</b>	<b>2,90</b>
di cui:								
tabacco	—	—	—	—	—	—	—	—
<b>Ortive</b>	<b>68,07</b>	<b>30,39</b>	<b>99,93</b>	<b>139,64</b>	<b>86,13</b>	<b>2,36</b>	<b>1,55</b>	<b>428,07</b>
-In piena aria	67,94	29,54	97,58	139,08	86,13	2,36	1,55	424,18
di cui: carciofo	—	—	—	—	—	—	—	—
fragola	0,12	0,52	0,26	1,06	—	—	—	1,96
pomodoro	0,68	0,99	1,23	0,54	0,32	—	—	3,76
-Protette	0,13	0,85	2,35	0,56	—	—	—	3,89
in serra	0,13	0,85	0,32	0,52	—	—	—	1,82
in tunnels, campane, ecc.	—	—	2,03	0,04	—	—	—	2,07
<b>Fiori e piante ornamentali</b>	<b>3,57</b>	<b>13,16</b>	<b>29,35</b>	<b>23,27</b>	<b>2,63</b>	<b>8,00</b>	<b>—</b>	<b>79,98</b>
di cui: in piena aria	2,70	11,73	27,65	21,98	1,88	7,85	—	73,79
in serra	0,87	1,00	1,20	0,49	0,09	0,15	—	3,80
<b>Foraggiere avvicendate</b>	<b>21,85</b>	<b>19,96</b>	<b>95,11</b>	<b>214,40</b>	<b>333,31</b>	<b>176,83</b>	<b>286,63</b>	<b>1.148,09</b>
<b>PRATI PERMANENTI E PASCOLI</b>	<b>818,24</b>	<b>684,33</b>	<b>1.242,42</b>	<b>1.327,87</b>	<b>1.477,66</b>	<b>1.076,16</b>	<b>2.728,96</b>	<b>9.355,63</b>
Prati permanenti	763,07	638,74	1.150,88	1.193,30	1.160,56	717,01	341,59	5.965,15
Pascoli	55,17	45,59	91,54	134,57	317,10	359,14	2.387,37	3.390,48
<b>COLTIVAZIONI LEGNOSE AGRARIE</b>	<b>436,50</b>	<b>316,59</b>	<b>646,64</b>	<b>727,83</b>	<b>331,77</b>	<b>159,47</b>	<b>0,99</b>	<b>2.618,79</b>
<b>Vite</b>	<b>306,40</b>	<b>203,45</b>	<b>310,85</b>	<b>220,16</b>	<b>94,17</b>	<b>34,50</b>	<b>0,91</b>	<b>1.170,44</b>
di cui per la produzione di:								
-Vini a denominazione di origine controllata (vini DOC)	18,96	18,18	32,79	44,01	32,50	6,90	—	153,34
-Altri vini (compresi i vini da tavola con indicazione geografica)	283,01	184,12	271,01	173,31	57,98	24,76	0,91	995,10
-Uva da tavola	4,43	1,15	7,05	2,84	3,69	2,84	—	22,00
<b>Olivo</b>	<b>—</b>	<b>—</b>	<b>—</b>	<b>0,29</b>	<b>—</b>	<b>—</b>	<b>—</b>	<b>0,29</b>
<b>Agrumi</b>	<b>—</b>	<b>—</b>	<b>—</b>	<b>—</b>	<b>—</b>	<b>—</b>	<b>—</b>	<b>—</b>
di cui:								
arancio	—	—	—	—	—	—	—	—
limone	—	—	—	—	—	—	—	—
<b>Fruttiferi</b>	<b>126,29</b>	<b>104,25</b>	<b>306,80</b>	<b>460,46</b>	<b>233,23</b>	<b>99,69</b>	<b>0,08</b>	<b>1.330,80</b>
di cui:								
melo	42,49	34,19	66,14	46,42	20,23	92,52	0,05	302,04
pero	18,20	12,57	14,55	7,89	5,45	0,57	0,03	59,26
pesco	27,33	43,16	192,70	370,05	189,99	5,35	—	828,58
mandorlo	—	—	—	—	—	—	—	—
nocciolo	2,54	1,14	7,07	0,70	0,10	—	—	11,55
<b>Vivai</b>	<b>3,39</b>	<b>8,29</b>	<b>26,29</b>	<b>44,37</b>	<b>1,90</b>	<b>24,57</b>	<b>—</b>	<b>108,81</b>
<b>CASTAGNETI DA FRUTTO</b>	<b>10,83</b>	<b>10,89</b>	<b>16,73</b>	<b>4,98</b>	<b>7,53</b>	<b>6,47</b>	<b>90,00</b>	<b>147,23</b>
<b>SUPERFICIE AGRICOLA UTILIZZATA</b>	<b>1.694,75</b>	<b>1.365,46</b>	<b>3.058,11</b>	<b>3.932,81</b>	<b>3.846,50</b>	<b>2.421,94</b>	<b>4.459,94</b>	<b>20.779,51</b>
<b>COLTURE BOSCHIVE</b>	<b>10.256,35</b>	<b>1.801,97</b>	<b>1.977,17</b>	<b>1.311,92</b>	<b>745,57</b>	<b>392,15</b>	<b>1.284,54</b>	<b>17.749,67</b>
Pioppete	304,64	45,30	75,61	233,11	116,24	9,07	39,67	823,64
Boschi	9.951,71	1.756,67	1.901,56	1.078,81	629,33	383,08	1.224,87	16.926,03
<b>SUPERFICIE AGRARIA NON UTILIZZATA</b>	<b>1.502,52</b>	<b>275,00</b>	<b>267,54</b>	<b>94,25</b>	<b>38,64</b>	<b>29,87</b>	<b>724,37</b>	<b>2.932,19</b>
<b>ALTRA SUPERFICIE</b>	<b>412,23</b>	<b>110,96</b>	<b>224,94</b>	<b>167,98</b>	<b>143,04</b>	<b>90,45</b>	<b>543,79</b>	<b>1.693,39</b>
<b>SUPERFICIE TOTALE</b>	<b>13.865,85</b>	<b>3.553,39</b>	<b>5.527,76</b>	<b>5.508,96</b>	<b>4.773,75</b>	<b>2.934,41</b>	<b>6.992,64</b>	<b>43.154,76</b>

*segue TAV. 6* — **Aziende e superficie delle principali coltivazioni per classe di superficie agricola utilizzata (SAU),  
forma di utilizzazione dei terreni e zona altimetrica**

**D - PIANURA - AZIENDE**

FORME DI UTILIZZAZIONE DEI TERRENI E COLTIVAZIONI	CLASSI DI SUPERFICIE AGRICOLA UTILIZZATA (SAU) (ettari)							TOTALE
	Fino a 0,99	1,00 — 1,99	2,00 — 4,99	5,00 — 9,99	10,00 — 19,99	20,00 — 49,99	50,00 ed oltre	
<b>SEMINATIVI</b>	<b>1.393</b>	<b>790</b>	<b>1.064</b>	<b>816</b>	<b>1.010</b>	<b>910</b>	<b>461</b>	<b>6.444</b>
<b>Cereali</b>	<b>968</b>	<b>769</b>	<b>1.044</b>	<b>812</b>	<b>1.010</b>	<b>910</b>	<b>461</b>	<b>5.974</b>
di cui:								
frumento	67	97	276	417	516	258	52	1.683
granoturco	663	377	631	614	775	590	256	3.906
riso	283	457	615	390	583	775	441	3.544
<b>Patata</b>	<b>91</b>	<b>20</b>	<b>39</b>	<b>20</b>	<b>23</b>	<b>11</b>	<b>3</b>	<b>207</b>
<b>Barbabietola da zucchero</b>	<b>—</b>	<b>—</b>	<b>—</b>	<b>—</b>	<b>—</b>	<b>—</b>	<b>—</b>	<b>—</b>
<b>Piante industriali</b>	<b>—</b>	<b>—</b>	<b>—</b>	<b>—</b>	<b>—</b>	<b>—</b>	<b>—</b>	<b>—</b>
di cui:								
tabacco	—	—	—	—	—	—	—	—
<b>Ortive</b>	<b>137</b>	<b>42</b>	<b>72</b>	<b>75</b>	<b>111</b>	<b>117</b>	<b>115</b>	<b>669</b>
-In piena aria	137	42	72	75	111	117	115	669
di cui: carciofo	—	—	—	—	—	—	—	—
fragola	2	1	2	2	1	—	—	8
pomodoro	12	2	3	2	—	—	—	19
-Protette	1	1	1	1	—	—	—	4
in serra	1	—	1	1	—	—	—	3
in tunnels, campane, ecc.	—	1	—	—	—	—	—	1
<b>Fiori e piante ornamentali</b>	<b>17</b>	<b>5</b>	<b>5</b>	<b>3</b>	<b>—</b>	<b>1</b>	<b>—</b>	<b>31</b>
di cui: in piena aria	15	4	4	2	—	—	—	25
in serra	6	1	3	—	—	1	—	11
<b>Foraggiere avvicendate</b>	<b>39</b>	<b>44</b>	<b>124</b>	<b>248</b>	<b>352</b>	<b>155</b>	<b>46</b>	<b>1.008</b>
<b>PRATI PERMANENTI E PASCOLI</b>	<b>400</b>	<b>148</b>	<b>174</b>	<b>114</b>	<b>147</b>	<b>135</b>	<b>49</b>	<b>1.167</b>
Prati permanenti	394	146	169	110	145	129	46	1.139
Pascoli	7	3	11	7	7	14	5	54
<b>COLTIVAZIONI LEGNOSE AGRARIE</b>	<b>276</b>	<b>88</b>	<b>106</b>	<b>69</b>	<b>51</b>	<b>16</b>	<b>5</b>	<b>611</b>
<b>Vite</b>	<b>220</b>	<b>73</b>	<b>86</b>	<b>51</b>	<b>35</b>	<b>8</b>	<b>2</b>	<b>475</b>
di cui per la produzione di:								
-Vini a denominazione di origine controllata (vini DOC)	—	—	—	—	—	—	—	—
-Altri vini (compresi i vini da tavola con indicazione geografica)	220	73	86	51	34	8	2	474
-Uva da tavola	1	1	—	—	1	—	—	3
<b>Olivo</b>	<b>—</b>	<b>—</b>	<b>—</b>	<b>—</b>	<b>—</b>	<b>—</b>	<b>—</b>	<b>—</b>
<b>Agrumi</b>	<b>—</b>	<b>—</b>	<b>—</b>	<b>—</b>	<b>—</b>	<b>—</b>	<b>—</b>	<b>—</b>
di cui:								
arancio	—	—	—	—	—	—	—	—
limone	—	—	—	—	—	—	—	—
<b>Fruttiferi</b>	<b>72</b>	<b>16</b>	<b>20</b>	<b>17</b>	<b>14</b>	<b>7</b>	<b>1</b>	<b>147</b>
di cui:								
melo	52	10	9	6	2	3	1	83
pero	40	9	9	4	2	3	1	68
pesco	36	8	10	9	3	3	—	69
mandorlo	—	—	—	—	—	—	—	—
nocciolo	3	1	1	—	—	—	—	5
<b>Vivai</b>	<b>5</b>	<b>6</b>	<b>6</b>	<b>6</b>	<b>5</b>	<b>1</b>	<b>2</b>	<b>31</b>
<b>CASTAGNETI DA FRUTTO</b>	<b>—</b>	<b>1</b>	<b>—</b>	<b>—</b>	<b>—</b>	<b>—</b>	<b>—</b>	<b>1</b>
<b>SUPERFICIE AGRICOLA UTILIZZATA</b>	<b>1.590</b>	<b>824</b>	<b>1.084</b>	<b>824</b>	<b>1.014</b>	<b>911</b>	<b>461</b>	<b>6.708</b>
<b>COLTURE BOSCHIVE</b>	<b>1.084</b>	<b>228</b>	<b>341</b>	<b>262</b>	<b>258</b>	<b>257</b>	<b>136</b>	<b>2.566</b>
Pioppete	598	79	142	106	106	137	87	1.255
Boschi	555	161	217	172	163	133	62	1.463
<b>SUPERFICIE AGRARIA NON UTILIZZATA</b>	<b>207</b>	<b>54</b>	<b>61</b>	<b>77</b>	<b>134</b>	<b>92</b>	<b>45</b>	<b>670</b>
<b>ALTRA SUPERFICIE</b>	<b>1.856</b>	<b>792</b>	<b>1.053</b>	<b>806</b>	<b>999</b>	<b>901</b>	<b>459</b>	<b>6.866</b>
<b>SUPERFICIE TOTALE</b>	<b>2.084</b>	<b>824</b>	<b>1.084</b>	<b>824</b>	<b>1.014</b>	<b>911</b>	<b>461</b>	<b>7.202</b>



**segue TAV. 6 — Aziende e superficie delle principali coltivazioni per classe di superficie agricola utilizzata (SAU),  
forma di utilizzazione dei terreni e zona altimetrica**

**D - PIANURA - SUPERFICIE INVESTITA (ettari)**

FORME DI UTILIZZAZIONE DEI TERRENI E COLTIVAZIONI	CLASSI DI SUPERFICIE AGRICOLA UTILIZZATA (SAU) (ettari)							
	Fino a 0,99	1,00 — 1,99	2,00 — 4,99	5,00 — 9,99	10,00 — 19,99	20,00 — 49,99	50,00 ed oltre	TOTALE
<b>SEMINATIVI</b>	<b>507,54</b>	<b>1.055,30</b>	<b>3.162,03</b>	<b>5.595,50</b>	<b>13.824,17</b>	<b>26.859,36</b>	<b>43.146,64</b>	<b>94.150,54</b>
<b>Cereali</b>	<b>434,76</b>	<b>1.007,67</b>	<b>2.990,31</b>	<b>5.107,06</b>	<b>12.735,56</b>	<b>26.057,96</b>	<b>42.632,47</b>	<b>90.965,79</b>
di cui:								
frumento	30,33	62,43	326,38	923,23	1.814,21	1.321,43	488,39	4.966,40
granoturco	218,98	299,02	894,86	1.683,77	3.714,08	3.776,15	3.980,52	14.567,38
riso	175,05	625,37	1.708,56	2.324,92	6.843,69	20.641,63	37.901,51	70.220,73
<b>Patata</b>	<b>7,02</b>	<b>2,04</b>	<b>4,80</b>	<b>1,90</b>	<b>3,23</b>	<b>1,72</b>	<b>0,59</b>	<b>21,30</b>
<b>Barbabietola da zucchero</b>	<b>—</b>	<b>—</b>	<b>—</b>	<b>—</b>	<b>—</b>	<b>—</b>	<b>—</b>	<b>—</b>
<b>Piante industriali</b>	<b>—</b>	<b>—</b>	<b>—</b>	<b>—</b>	<b>—</b>	<b>—</b>	<b>—</b>	<b>—</b>
di cui:								
tabacco	—	—	—	—	—	—	—	—
<b>Ortive</b>	<b>24,57</b>	<b>10,96</b>	<b>22,58</b>	<b>35,49</b>	<b>45,80</b>	<b>21,33</b>	<b>27,18</b>	<b>187,91</b>
-In piena aria	24,48	10,91	22,50	35,18	45,80	21,33	27,18	187,38
di cui: carciofo	—	—	—	—	—	—	—	—
fragola	0,11	0,20	0,85	0,45	1,15	—	—	2,76
pomodoro	1,16	0,22	0,61	0,10	—	—	—	2,09
-Protette	0,09	0,05	0,08	0,31	—	—	—	0,53
in serra	0,09	—	0,08	0,31	—	—	—	0,48
in tunnels, campane, ecc.	—	0,05	—	—	—	—	—	0,05
<b>Fiori e piante ornamentali</b>	<b>7,72</b>	<b>3,67</b>	<b>6,63</b>	<b>9,90</b>	<b>—</b>	<b>0,04</b>	<b>—</b>	<b>27,96</b>
di cui: in piena aria	6,34	3,62	5,39	9,82	—	—	—	25,17
in serra	0,81	0,05	0,96	—	—	0,04	—	1,86
<b>Foraggere avvicendate</b>	<b>9,27</b>	<b>20,46</b>	<b>120,56</b>	<b>429,36</b>	<b>1.004,02</b>	<b>706,52</b>	<b>432,45</b>	<b>2.722,64</b>
<b>PRATI PERMANENTI E PASCOLI</b>	<b>121,04</b>	<b>120,00</b>	<b>299,13</b>	<b>383,16</b>	<b>775,78</b>	<b>915,64</b>	<b>810,74</b>	<b>3.425,49</b>
Prati permanenti	119,16	118,03	283,08	360,76	733,62	742,61	243,75	2.601,01
Pascoli	1,88	1,97	16,05	22,40	42,16	173,03	566,99	824,48
<b>COLTIVAZIONI LEGNOSE AGRARIE</b>	<b>54,68</b>	<b>30,56</b>	<b>52,09</b>	<b>64,15</b>	<b>38,06</b>	<b>11,41</b>	<b>10,19</b>	<b>261,14</b>
<b>Vite</b>	<b>42,32</b>	<b>22,86</b>	<b>27,36</b>	<b>23,60</b>	<b>14,79</b>	<b>3,30</b>	<b>4,00</b>	<b>138,23</b>
di cui per la produzione di:								
-Vini a denominazione di origine controllata (vini DOC)	—	—	—	—	—	—	—	—
-Altri vini (compresi i vini da tavola con indicazione geografica)	42,28	22,81	27,36	23,60	14,31	3,30	2,50	136,16
-Uva da tavola	0,04	0,05	—	—	0,48	—	—	0,57
<b>Olivo</b>	<b>—</b>	<b>—</b>	<b>—</b>	<b>—</b>	<b>—</b>	<b>—</b>	<b>—</b>	<b>—</b>
<b>Agrumi</b>	<b>—</b>	<b>—</b>	<b>—</b>	<b>—</b>	<b>—</b>	<b>—</b>	<b>—</b>	<b>—</b>
di cui:								
arancio	—	—	—	—	—	—	—	—
limone	—	—	—	—	—	—	—	—
<b>Fruttiferi</b>	<b>11,61</b>	<b>4,65</b>	<b>13,27</b>	<b>15,66</b>	<b>14,81</b>	<b>7,99</b>	<b>3,81</b>	<b>71,80</b>
di cui:								
melo	3,87	1,30	1,68	2,38	0,97	0,39	2,00	12,59
pero	2,50	1,04	0,83	1,61	3,13	0,21	1,81	11,13
pesco	1,81	0,87	4,49	7,41	4,39	6,04	—	25,01
mandorlo	—	—	—	—	—	—	—	—
nocciole	0,48	0,02	0,40	—	—	—	—	0,90
<b>Vivai</b>	<b>0,75</b>	<b>2,95</b>	<b>11,46</b>	<b>24,89</b>	<b>8,46</b>	<b>0,12</b>	<b>2,38</b>	<b>51,01</b>
<b>CASTAGNETI DA FRUTTO</b>	<b>—</b>	<b>0,84</b>	<b>—</b>	<b>—</b>	<b>—</b>	<b>—</b>	<b>—</b>	<b>0,84</b>
<b>SUPERFICIE AGRICOLA UTILIZZATA</b>	<b>683,26</b>	<b>1.206,70</b>	<b>3.513,25</b>	<b>6.042,81</b>	<b>14.638,01</b>	<b>27.786,41</b>	<b>43.967,57</b>	<b>97.838,01</b>
<b>COLTURE BOSCHIVE</b>	<b>4.491,23</b>	<b>265,85</b>	<b>437,67</b>	<b>394,36</b>	<b>557,60</b>	<b>805,31</b>	<b>1.196,92</b>	<b>8.148,94</b>
<b>Pioppete</b>	<b>2.278,52</b>	<b>158,32</b>	<b>254,64</b>	<b>196,28</b>	<b>212,20</b>	<b>522,87</b>	<b>851,64</b>	<b>4.474,47</b>
<b>Boschi</b>	<b>2.212,71</b>	<b>107,53</b>	<b>183,03</b>	<b>198,08</b>	<b>345,40</b>	<b>282,44</b>	<b>345,28</b>	<b>3.674,47</b>
<b>SUPERFICIE AGRARIA NON UTILIZZATA</b>	<b>221,97</b>	<b>19,42</b>	<b>30,04</b>	<b>26,66</b>	<b>62,06</b>	<b>137,79</b>	<b>272,21</b>	<b>770,15</b>
<b>ALTRA SUPERFICIE</b>	<b>356,47</b>	<b>111,37</b>	<b>242,76</b>	<b>336,20</b>	<b>712,59</b>	<b>1.401,28</b>	<b>2.251,92</b>	<b>5.412,59</b>
<b>SUPERFICIE TOTALE</b>	<b>5.752,93</b>	<b>1.603,34</b>	<b>4.223,72</b>	<b>6.800,03</b>	<b>15.970,26</b>	<b>30.130,79</b>	<b>47.688,62</b>	<b>112.169,69</b>

**TAV. 7 — Aziende che praticano l'irrigazione e relativa superficie irrigata, per classe di superficie totale, classe di superficie agricola utilizzata (SAU), forma di conduzione e zona altimetrica**

**A - TOTALE**

CLASSI DI SUPERFICIE TOTALE Ettari CLASSI DI SUPERFICIE AGRICOLA UTILIZZATA Ettari FORME DI CONDUZIONE	AZIENDE	SUPERFICIE (ettari)					SUPERFICIE IRRIGATA (ettari)
		Agricola utilizzata (SAU)	Pioppete	Boschi	Altra	TOTALE	
<b>PER CLASSE DI SUPERFICIE TOTALE</b>							
Fino a 0,49	378	83,25	24,17	2,73	14,52	124,67	94,48
0,50 - 0,99	568	298,87	53,43	30,60	36,15	419,05	309,48
1,00 - 1,99	921	1.024,22	122,80	115,78	96,92	1.359,52	1.003,26
2,00 - 2,99	606	1.127,88	103,02	155,31	101,62	1.487,83	1.058,97
3,00 - 4,99	856	2.666,56	183,18	287,20	207,57	3.344,51	2.422,58
5,00 - 9,99	1.206	7.457,48	314,08	575,85	491,31	8.838,72	6.507,38
10,00 -19,99	1.279	16.394,73	408,50	637,36	877,69	18.318,28	14.645,33
20,00 -29,99	568	12.563,93	332,59	242,67	648,62	13.787,81	11.375,54
30,00 -49,99	460	16.168,07	352,97	254,74	884,78	17.660,56	15.345,03
50,00 -99,99	395	24.239,79	1.017,06	495,88	1.483,44	27.236,17	23.791,68
100,00 e oltre	162	24.011,29	1.138,86	1.032,68	1.703,60	27.886,43	23.152,39
<b>PER CLASSE DI SUPERFICIE AGRICOLA UTILIZZATA</b>							
Fino a 0,49	857	160,57	1.477,97	765,58	276,95	2.681,07	1.333,20
0,50 - 0,99	599	442,13	95,65	167,70	61,23	766,71	394,47
1,00 - 1,99	880	1.289,84	156,39	217,83	130,03	1.794,09	1.156,34
2,00 - 2,99	572	1.408,67	199,80	183,48	139,29	1.931,24	1.270,99
3,00 - 4,99	765	2.974,43	80,43	307,12	221,35	3.583,33	2.523,75
5,00 - 9,99	1.108	8.110,98	366,89	626,09	475,52	9.579,48	6.998,30
10,00 -19,99	1.178	16.824,46	288,94	652,86	850,71	18.616,97	14.948,46
20,00 -29,99	524	12.586,78	262,57	203,94	674,72	13.728,01	11.581,03
30,00 -49,99	436	16.679,89	268,61	217,78	959,29	18.125,57	15.808,06
50,00 -99,99	351	24.116,69	490,08	267,04	1.414,03	26.287,84	23.338,73
100,00 e oltre	127	21.441,63	363,13	221,38	1.343,10	23.369,24	20.352,79
<b>PER FORMA DI CONDUZIONE</b>							
CONDUZIONE DIRETTA DEL COLTIVATORE	7.174	97.439,20	2.703,26	2.709,48	5.780,01	108.631,95	91.119,90
-Con solo manodopera familiare	6.477	63.925,79	1.644,36	2.275,96	3.557,86	71.403,97	57.678,32
-Con manodopera familiare prevalente	535	22.304,54	548,42	267,83	1.405,06	24.525,85	22.071,47
-Con manodopera extrafamiliare prevalente	162	11.208,87	510,48	165,69	817,09	12.702,13	11.370,11
CONDUZIONE CON SALARIATI E/O COMPARTICIPANTI (in economia)	220	8.578,80	1.347,20	1.109,73	765,01	11.800,74	8.582,30
CONDUZIONE A COLONIA PARZIARIA APPODERATA (mezzadria)	3	18,07	—	11,59	1,20	30,86	3,92
ALTRA FORMA DI CONDUZIONE	—	—	—	—	—	—	—
<b>TOTALE</b>	<b>7.397</b>	<b>106.036,07</b>	<b>4.050,46</b>	<b>3.830,80</b>	<b>6.546,22</b>	<b>120.463,55</b>	<b>99.706,12</b>

*segue TAV. 7* — Aziende che praticano l'irrigazione e relativa superficie irrigata, per classe di superficie totale, classe di superficie agricola utilizzata (SAU), forma di conduzione e zona altimetrica

## B - MONTAGNA

CLASSI DI SUPERFICIE TOTALE Ettari CLASSI DI SUPERFICIE AGRICOLA UTILIZZATA Ettari FORME DI CONDUZIONE	AZIENDE	SUPERFICIE (ettari)					SUPERFICIE IRRIGATA (ettari)
		Agricola utilizzata (SAU)	Pioppete	Boschi	Altra	TOTALE	
<b>PER CLASSE DI SUPERFICIE TOTALE</b>							
Fino a 0,49	2	0,50	—	0,04	0,02	0,56	0,46
0,50 - 0,99	3	1,73	—	0,23	0,29	2,25	1,67
1,00 - 1,99	5	5,40	—	2,10	0,22	7,72	2,06
2,00 - 2,99	3	2,26	—	3,98	0,07	6,31	0,38
3,00 - 4,99	11	31,33	—	9,85	1,93	43,11	9,25
5,00 - 9,99	14	82,35	—	23,69	2,53	108,57	29,51
10,00 -19,99	14	153,64	—	40,92	4,14	198,70	45,51
20,00 -29,99	3	52,16	—	21,58	1,05	74,79	2,52
30,00 -49,99	3	65,78	—	42,64	5,35	113,77	8,44
50,00 -99,99	2	112,09	—	14,00	4,80	130,89	3,24
100,00 e oltre	1	177,00	—	31,80	0,20	209,00	25,00
<b>PER CLASSE DI SUPERFICIE AGRICOLA UTILIZZATA</b>							
Fino a 0,49	6	1,51	—	5,07	0,22	6,80	1,01
0,50 - 0,99	4	3,22	—	6,14	0,23	9,59	1,53
1,00 - 1,99	7	11,47	—	6,22	0,75	18,44	3,82
2,00 - 2,99	3	8,27	—	2,20	0,23	10,70	4,66
3,00 - 4,99	9	33,27	—	13,35	1,98	48,60	10,86
5,00 - 9,99	12	91,27	—	19,55	2,16	112,98	29,25
10,00 -19,99	15	191,00	—	87,93	6,85	285,78	41,03
20,00 -29,99	1	23,13	—	0,76	0,90	24,79	0,02
30,00 -49,99	2	74,21	—	14,00	7,03	95,24	9,14
50,00 -99,99	1	69,89	—	3,81	0,05	73,75	1,72
100,00 e oltre	1	177,00	—	31,80	0,20	209,00	25,00
<b>PER FORMA DI CONDUZIONE</b>							
CONDUZIONE DIRETTA DEL COLTIVATORE	60	681,24	—	190,83	19,83	891,90	126,54
-Con solo manodopera familiare	56	664,00	—	161,99	16,69	842,68	125,73
-Con manodopera familiare prevalente	2	16,46	—	27,66	3,03	47,15	0,16
-Con manodopera extrafamiliare prevalente	2	0,78	—	1,18	0,11	2,07	0,65
CONDUZIONE CON SALARIATI E/O COMPARTECIPANTI (in economia)	1	3,00	—	—	0,77	3,77	1,50
CONDUZIONE A COLONIA PARZIARIA APPODERATA (mezzadria)	—	—	—	—	—	—	—
ALTRA FORMA DI CONDUZIONE	—	—	—	—	—	—	—
<b>TOTALE</b>	<b>61</b>	<b>684,24</b>	<b>—</b>	<b>190,83</b>	<b>20,60</b>	<b>895,67</b>	<b>128,04</b>

*segue TAV. 7* — **Aziende che praticano l'irrigazione e relativa superficie irrigata, per classe di superficie totale, classe di superficie agricola utilizzata (SAU), forma di conduzione e zona altimetrica**

**C - COLLINA**

CLASSI DI SUPERFICIE TOTALE Ettari CLASSI DI SUPERFICIE AGRICOLA UTILIZZATA Ettari FORME DI CONDUZIONE	AZIENDE	SUPERFICIE (ettari)					SUPERFICIE IRRIGATA (ettari)
		Agricola utilizzata (SAU)	Pioppete	Boschi	Altra	TOTALE	
<b>PER CLASSE DI SUPERFICIE TOTALE</b>							
Fino a 0,49	42	11,56	0,01	1,21	1,35	14,13	7,60
0,50 - 0,99	104	47,63	1,13	20,75	7,28	76,79	30,62
1,00 - 1,99	201	170,97	9,44	89,74	23,57	293,72	116,33
2,00 - 2,99	162	244,72	9,89	118,16	28,76	401,53	166,49
3,00 - 4,99	246	668,44	12,57	228,45	50,02	959,48	445,44
5,00 - 9,99	400	2.243,65	39,77	457,37	177,25	2.918,04	1.543,79
10,00 -19,99	261	2.940,38	46,38	435,52	153,17	3.575,45	1.999,30
20,00 -29,99	55	1.152,67	28,90	104,32	47,57	1.333,46	644,45
30,00 -49,99	26	886,63	5,03	72,81	50,12	1.014,59	587,91
50,00 -99,99	21	1.064,94	139,54	184,31	69,47	1.458,26	755,25
100,00 e oltre	10	1.408,32	75,20	125,50	231,07	1.840,09	683,70
<b>PER CLASSE DI SUPERFICIE AGRICOLA UTILIZZATA</b>							
Fino a 0,49	165	46,46	18,46	105,96	31,02	201,90	42,34
0,50 - 0,99	177	128,14	18,10	136,09	24,06	306,39	76,87
1,00 - 1,99	196	280,83	16,07	161,45	37,44	495,79	184,83
2,00 - 2,99	145	360,43	12,51	130,49	40,74	544,17	242,91
3,00 - 4,99	236	916,38	23,97	261,42	84,80	1.286,57	579,36
5,00 - 9,99	335	2.429,01	192,13	481,29	143,52	3.245,95	1.735,02
10,00 -19,99	190	2.601,62	76,74	275,85	107,14	3.061,35	1.829,14
20,00 -29,99	42	1.021,02	7,93	127,14	56,83	1.212,92	570,98
30,00 -49,99	21	801,33	0,38	46,11	47,00	894,82	489,96
50,00 -99,99	15	1.121,08	1,57	56,26	119,13	1.298,04	814,09
100,00 e oltre	6	1.133,61	—	56,08	147,95	1.337,64	415,38
<b>PER FORMA DI CONDUZIONE</b>							
CONDUZIONE DIRETTA DEL COLTIVATORE	1.494	10.024,06	238,90	1.614,47	664,93	12.542,36	6.610,50
-Con solo manodopera familiare	1.432	9.038,97	163,82	1.414,17	506,25	11.123,21	5.786,29
-Con manodopera familiare prevalente	38	608,13	74,70	138,90	101,00	922,73	484,90
-Con manodopera extrafamiliare prevalente	24	376,96	0,38	61,40	57,68	496,42	339,31
CONDUZIONE CON SALARIATI E/O COMPARTICIPANTI (in economia)	31	797,78	128,96	212,08	173,50	1.312,32	366,46
CONDUZIONE A COLONIA PARZIARIA APPODERATA (mezzadria)	3	18,07	—	11,59	1,20	30,86	3,92
ALTRA FORMA DI CONDUZIONE	—	—	—	—	—	—	—
<b>T O T A L E</b>	<b>1.528</b>	<b>10.839,91</b>	<b>367,86</b>	<b>1.838,14</b>	<b>839,63</b>	<b>13.885,54</b>	<b>6.980,88</b>

*segue TAV. 7* — Aziende che praticano l'irrigazione e relativa superficie irrigata, per classe di superficie totale, classe di superficie agricola utilizzata (SAU), forma di conduzione e zona altimetrica

## D - PIANURA

CLASSI DI SUPERFICIE TOTALE Ettari CLASSI DI SUPERFICIE AGRICOLA UTILIZZATA Ettari FORME DI CONDUZIONE	AZIENDE	SUPERFICIE (ettari)					SUPERFICIE IRRIGATA (ettari)
		Agricola utilizzata (SAU)	Pioppete	Boschi	Altra	TOTALE	
<b>PER CLASSE DI SUPERFICIE TOTALE</b>							
Fino a 0,49	334	71,19	24,16	1,48	13,15	109,98	86,42
0,50 - 0,99	459	249,51	52,30	9,62	28,58	340,01	277,19
1,00 - 1,99	715	847,85	113,16	23,94	73,13	1.058,08	884,87
2,00 - 2,99	441	880,90	93,13	33,17	72,79	1.079,99	892,10
3,00 - 4,99	599	1.966,79	170,61	48,90	155,62	2.341,92	1.967,89
5,00 - 9,99	792	5.131,48	274,31	94,79	311,53	5.812,11	4.934,08
10,00 -19,99	1.004	13.300,71	362,12	160,92	720,38	14.544,13	12.600,52
20,00 -29,99	510	11.359,10	303,69	116,77	600,00	12.379,56	10.728,57
30,00 -49,99	431	15.215,66	347,94	139,29	829,31	16.532,20	14.748,68
50,00 -99,99	372	23.062,76	877,52	297,57	1.409,17	25.647,02	23.033,19
100,00 e oltre	151	22.425,97	1.063,66	875,38	1.472,33	25.837,34	22.443,69
<b>PER CLASSE DI SUPERFICIE AGRICOLA UTILIZZATA</b>							
Fino a 0,49	686	112,60	1.459,51	654,55	245,71	2.472,37	1.289,85
0,50 - 0,99	418	310,77	77,55	25,47	36,94	450,73	316,07
1,00 - 1,99	677	997,54	140,32	50,16	91,84	1.279,86	967,69
2,00 - 2,99	424	1.039,97	187,29	50,79	98,32	1.376,37	1.023,42
3,00 - 4,99	520	2.024,78	56,46	32,35	134,57	2.248,16	1.933,53
5,00 - 9,99	761	5.590,70	174,76	125,25	329,84	6.220,55	5.234,03
10,00 -19,99	973	14.031,84	212,20	289,08	736,72	15.269,84	13.078,29
20,00 -29,99	481	11.542,63	254,64	76,04	616,99	12.490,30	11.010,03
30,00 -49,99	413	15.804,35	268,23	157,67	905,26	17.135,51	15.308,96
50,00 -99,99	335	22.925,72	488,51	206,97	1.294,85	24.916,05	22.522,92
100,00 e oltre	120	20.131,02	363,13	133,50	1.194,95	21.822,60	19.912,41
<b>PER FORMA DI CONDUZIONE</b>							
CONDUZIONE DIRETTA DEL COLTIVATORE	5.620	86.733,90	2.464,36	904,18	5.095,25	95.197,69	84.382,86
-Con solo manodopera familiare	4.989	54.222,82	1.480,54	699,80	3.034,92	59.438,08	51.766,30
-Con manodopera familiare prevalente	495	21.679,95	473,72	101,27	1.301,03	23.555,97	21.586,41
-Con manodopera extrafamiliare prevalente	136	10.831,13	510,10	103,11	759,30	12.203,64	11.030,15
CONDUZIONE CON SALARIATI E/O COMPARTICIPANTI (in economia)	188	7.778,02	1.218,24	897,65	590,74	10.484,65	8.214,34
CONDUZIONE A COLONIA PARZIARIA APPODERATA (mezzadria)	—	—	—	—	—	—	—
ALTRA FORMA DI CONDUZIONE	—	—	—	—	—	—	—
<b>TOTALE</b>	<b>5.808</b>	<b>94.511,92</b>	<b>3.682,80</b>	<b>1.801,83</b>	<b>5.685,99</b>	<b>105.682,34</b>	<b>92.597,20</b>

**TAV. 8 — Aziende che praticano l'irrigazione secondo il tipo di approvvigionamento dell'acqua irrigua, per classe di superficie totale, classe di superficie agricola utilizzata (SAU), forma di conduzione e zona altimetrica**

CLASSI DI SUPERFICIE TOTALE Ettari CLASSI DI SUPERFICIE AGRICOLA UTILIZZATA Ettari FORME DI CONDUZIONE ZONE ALTIMETRICHE	APPROVVIGIONAMENTO DI ACQUA IRRIGUA							
	In forma indipendente				In forma dipendente			
	TOTALE	da corsi d'acqua superficiali	da laghi naturali e laghetti artif.	superficie irrigata (ettari)	TOTALE	da consorzi di irrigazione	da altre aziende agricole	superficie irrigata (ettari)
<b>PER CLASSE DI SUPERFICIE TOTALE</b>								
Fino a 0,49	62	13	—	12,94	320	318	—	82,48
0,50 - 0,99	82	35	—	32,36	497	493	2	284,02
1,00 - 1,99	125	60	1	83,63	822	816	4	946,82
2,00 - 2,99	71	33	3	84,71	557	552	1	1.008,41
3,00 - 4,99	99	63	5	146,42	782	773	2	2.331,41
5,00 - 9,99	136	83	10	429,29	1.110	1.096	8	6.273,64
10,00 -19,99	143	91	13	900,84	1.184	1.172	4	14.223,02
20,00 -29,99	71	44	6	860,60	527	521	5	11.025,05
30,00 -49,99	61	28	5	1.751,16	444	437	—	15.082,07
50,00 -99,99	84	41	2	4.734,72	375	373	3	23.086,99
100,00 e oltre	55	20	5	8.863,06	149	146	1	21.496,84
<b>PER CLASSE DI SUPERFICIE AGRICOLA UTILIZZATA</b>								
Fino a 0,49	161	53	1	477,15	704	701	1	861,04
0,50 - 0,99	91	49	1	37,31	525	521	1	366,88
1,00 - 1,99	103	53	3	96,97	803	796	5	1.089,43
2,00 - 2,99	71	37	6	110,41	528	523	2	1.207,67
3,00 - 4,99	76	48	2	149,77	706	698	2	2.420,05
5,00 - 9,99	134	81	12	611,66	1.024	1.010	6	6.724,24
10,00 -19,99	123	80	11	897,05	1.099	1.087	4	14.575,81
20,00 -29,99	59	38	5	919,49	498	493	5	11.308,36
30,00 -49,99	56	29	3	1.900,91	422	414	—	15.511,24
50,00 -99,99	71	26	3	4.708,78	341	340	3	22.922,46
100,00 e oltre	44	17	3	7.990,23	117	114	1	18.853,57
<b>PER FORMA DI CONDUZIONE</b>								
CONDUZIONE DIRETTA DEL COLTIVATORE	933	478	46	14.556,12	6.575	6.506	30	88.098,12
-Con solo manodopera familiare	818	434	39	6.371,85	5.917	5.856	26	56.159,07
-Con manodopera familiare prevalente	72	27	1	4.315,01	516	508	3	21.618,44
-Con manodopera extrafamiliare prevalente	43	17	6	3.869,26	142	142	1	10.320,61
CONDUZIONE CON SALARIATI E/O COMPARTICIPANTI (in economia)	55	32	4	3.343,11	190	189	—	7.739,21
CONDUZIONE A COLONIA PARZIARIA APPODERATA (mezzadria)	1	1	—	0,50	2	2	—	3,42
ALTRA FORMA DI CONDUZIONE	—	—	—	—	—	—	—	—
<b>PER ZONA ALTIMETRICA</b>								
Montagna	50	40	—	71,39	17	12	—	74,73
Collina	436	238	39	1.843,14	1.176	1.165	2	5.927,07
Pianura	503	233	11	15.985,20	5.574	5.520	28	89.838,95
<b>TOTALE</b>	<b>989</b>	<b>511</b>	<b>50</b>	<b>17.899,73</b>	<b>6.787</b>	<b>6.697</b>	<b>30</b>	<b>95.840,75</b>

**TAV. 9 — Aziende che praticano l'irrigazione secondo il sistema di irrigazione; superficie delle principali coltivazioni irrigate e aziende che praticano la fertirrigazione per classe di superficie totale, classe di superficie agricola utilizzata (SAU), forma di conduzione e zona altimetrica**

CLASSI DI SUPERFICIE TOTALE Ettari CLASSI DI SUPERFICIE AGRICOLA UTILIZZATA Ettari FORME DI CONDUZIONE ZONE ALTIMETRICHE	SISTEMA DI IRRIGAZIONE					PRINCIPALI COLTIVAZIONI IRRIGATE (ettari)				AZIENDE CHE PRATICANO LA FERTIRRI- GAZIONE
	TOTALE	Aspersione (a pioggia)	Sommer- sione	Scorrimento superficiale ed infiltrazione laterale	Altri sistemi	Granoturco da granella	Ortive	Foraggiere avvicendate	Fruttiferi	
<b>PER CLASSE DI SUPERFICIE TOTALE</b>										
Fino a 0,49	378	21	53	304	7	38,24	3,87	1,94	1,68	1
0,50 - 0,99	566	17	198	386	4	77,51	5,66	9,09	8,26	—
1,00 - 1,99	921	38	441	548	4	217,74	10,91	16,23	23,72	2
2,00 - 2,99	606	27	292	385	6	252,25	7,21	32,88	44,51	—
3,00 - 4,99	856	24	381	592	6	636,77	29,10	122,37	131,90	1
5,00 - 9,99	1.206	58	439	941	6	1.921,84	85,03	669,71	444,81	5
10,00 -19,99	1.279	47	602	981	7	3.949,73	78,96	1.687,66	294,57	3
20,00 -29,99	568	22	419	360	2	1.996,75	3,76	537,00	20,60	5
30,00 -49,99	460	17	394	264	4	1.919,75	5,58	420,31	103,20	4
50,00 -99,99	395	12	360	218	—	2.038,15	10,76	263,77	4,56	6
100,00 e oltre	162	11	151	75	—	1.754,52	0,75	244,47	—	—
<b>PER CLASSE DI SUPERFICIE AGRICOLA UTILIZZATA</b>										
Fino a 0,49	857	41	81	741	10	63,55	6,60	4,43	8,77	1
0,50 - 0,99	599	17	235	399	5	117,16	7,00	10,82	13,36	—
1,00 - 1,99	880	38	480	478	8	277,88	10,25	25,06	47,57	2
2,00 - 2,99	572	23	303	351	4	306,38	13,58	47,26	73,69	1
3,00 - 4,99	765	23	356	531	4	705,34	28,13	150,69	169,12	1
5,00 - 9,99	1.108	62	419	861	4	2.077,95	89,86	784,37	430,71	5
10,00 -19,99	1.178	40	608	882	6	3.940,11	66,35	1.623,38	230,31	5
20,00 -29,99	524	19	408	328	2	1.916,36	6,68	515,05	2,53	3
30,00 -49,99	436	11	382	244	3	1.877,38	7,34	370,32	101,75	3
50,00 -99,99	351	12	334	186	—	2.134,12	5,45	310,62	—	6
100,00 e oltre	127	8	124	53	—	1.387,02	0,35	163,43	—	—
<b>PER FORMA DI CONDUZIONE</b>										
CONDUZIONE DIRETTA DEL COLTIVATORE	7.174	280	3.638	4.898	42	13.940,10	240,51	3.862,06	1.077,52	25
-Con solo manodopera familiare	6.477	250	3.091	4.486	35	11.273,73	224,12	3.485,52	958,10	14
-Con manodopera familiare prevalente	535	17	444	318	1	1.659,47	16,39	279,12	23,02	11
-Con manodopera extrafamiliare prevalente	162	13	103	94	6	1.006,90	—	97,42	96,40	—
CONDUZIONE CON SALARIATI E/O COMPARTICIPANTI (in economia)	220	14	92	153	4	863,15	1,08	143,37	0,29	2
CONDUZIONE A COLONIA PARZIARIA APPODERATA (mezzadria)	3	—	—	3	—	—	—	—	—	—
ALTRA FORMA DI CONDUZIONE	—	—	—	—	—	—	—	—	—	—
<b>PER ZONA ALTIMETRICA</b>										
Montagna	61	7	1	48	6	4,00	0,34	12,88	0,13	1
Collina	1.528	91	143	1.358	24	2.187,14	115,51	867,24	1.034,17	7
Pianura	5.808	196	3.586	3.648	16	12.612,11	125,74	3.125,31	43,51	19
<b>TOTALE</b>	<b>7.397</b>	<b>294</b>	<b>3.730</b>	<b>5.054</b>	<b>46</b>	<b>14.803,25</b>	<b>241,59</b>	<b>4.005,43</b>	<b>1.077,81</b>	<b>27</b>

**TAV. 10 — Aziende con allevamenti per specie di bestiame, forma di conduzione, classe di superficie totale e zona altimetrica**

**A - TOTALE - AZIENDE**

FORME DI CONDUZIONE CLASSI DI SUPERFICIE TOTALE Ettari	TOTALE DELLE AZIENDE CON ALLEVAMENTI	BOVINI	OVINI	CAPRINI	EQUINI	SUINI	ALLEVAMENTI AVICOLI
<b>CONDUZIONE DIRETTA DEL COLTIVATORE</b>	<b>11.931</b>	<b>3.320</b>	<b>381</b>	<b>905</b>	<b>617</b>	<b>2.470</b>	<b>10.450</b>
-Con solo manodopera familiare	11.340	3.208	368	875	583	2.370	9.908
Senza terreno agrario	60	6	1	2	2	9	33
fino a 0,49	1.096	22	3	25	5	34	944
0,50 - 0,99	1.114	33	15	33	17	60	975
1,00 - 1,99	1.773	126	25	81	31	122	1.540
2,00 - 2,99	1.091	155	26	76	27	139	975
3,00 - 4,99	1.475	396	30	101	59	288	1.276
5,00 - 9,99	1.825	861	68	150	123	581	1.571
10,00 - 19,99	1.586	930	78	174	121	644	1.405
20,00 - 29,99	578	295	30	74	57	203	529
30,00 - 49,99	421	205	30	68	44	154	377
50,00 - 99,99	251	130	33	52	58	97	227
100,00 e oltre	70	49	29	39	39	39	56
-Con manodopera familiare prevalente	476	96	9	26	25	86	444
Senza terreno agrario	2	—	—	—	—	1	—
fino a 0,49	9	—	—	—	—	—	9
0,50 - 0,99	9	—	—	—	—	—	8
1,00 - 1,99	15	1	—	1	—	1	14
2,00 - 2,99	14	—	1	1	1	—	11
3,00 - 4,99	25	4	1	1	—	3	24
5,00 - 9,99	37	9	1	2	2	9	34
10,00 - 19,99	47	14	—	1	4	16	40
20,00 - 29,99	57	18	1	5	4	17	53
30,00 - 49,99	94	18	1	5	4	18	89
50,00 - 99,99	122	21	3	6	6	17	118
100,00 e oltre	45	11	1	4	4	4	44
-Con manodopera extrafamiliare prevalente	115	16	4	4	9	14	98
Senza terreno agrario	—	—	—	—	—	—	—
fino a 0,49	—	—	—	—	—	—	—
0,50 - 0,99	6	—	—	—	1	—	5
1,00 - 1,99	13	—	1	1	1	2	11
2,00 - 2,99	7	2	—	—	—	—	6
3,00 - 4,99	7	—	—	—	—	1	6
5,00 - 9,99	8	—	—	1	1	—	6
10,00 - 19,99	6	1	—	—	1	1	6
20,00 - 29,99	11	3	—	—	3	2	8
30,00 - 49,99	4	—	1	—	—	1	3
50,00 - 99,99	21	4	—	1	—	3	20
100,00 e oltre	32	6	2	1	2	4	27
<b>CONDUZIONE CON SALARIATI E/O COMPARTICIPANTI (in economia)</b>	<b>93</b>	<b>21</b>	<b>1</b>	<b>5</b>	<b>9</b>	<b>19</b>	<b>67</b>
Senza terreno agrario	7	1	—	—	—	2	3
fino a 0,49	—	—	—	—	—	—	—
0,50 - 0,99	8	—	—	1	—	2	7
1,00 - 1,99	6	—	—	—	—	1	5
2,00 - 2,99	6	—	—	—	—	2	3
3,00 - 4,99	3	—	—	—	1	—	3
5,00 - 9,99	18	3	—	2	4	6	13
10,00 - 19,99	6	2	—	1	—	1	4
20,00 - 29,99	2	1	—	—	—	1	2
30,00 - 49,99	5	1	1	—	1	—	4
50,00 - 99,99	14	7	—	1	2	2	12
100,00 e oltre	18	6	—	—	1	2	11
<b>CONDUZIONE A COLONIA PARZIARIA APPODERATA (mezzadria) ED ALTRA FORMA DI CONDUZIONE</b>	<b>5</b>	<b>4</b>	<b>—</b>	<b>—</b>	<b>—</b>	<b>3</b>	<b>6</b>
Senza terreno agrario	—	—	—	—	—	—	—
fino a 0,49	1	—	—	—	—	—	1
0,50 - 0,99	—	—	—	—	—	—	—
1,00 - 1,99	—	—	—	—	—	—	—
2,00 - 2,99	—	—	—	—	—	—	—
3,00 - 4,99	—	—	—	—	—	—	—
5,00 - 9,99	2	2	—	—	—	1	2
10,00 - 19,99	2	2	—	—	—	2	2
20,00 - 29,99	—	—	—	—	—	—	—
30,00 - 49,99	—	—	—	—	—	—	—
50,00 - 99,99	—	—	—	—	—	—	—
100,00 e oltre	—	—	—	—	—	—	—
<b>TOTALE</b>	<b>12.029</b>	<b>3.345</b>	<b>382</b>	<b>910</b>	<b>626</b>	<b>2.492</b>	<b>10.522</b>
Senza terreno agrario	69	7	1	2	2	12	36
fino a 0,49	1.106	22	3	25	5	34	954
0,50 - 0,99	1.137	33	15	34	18	62	995
1,00 - 1,99	1.807	127	26	83	32	126	1.570
2,00 - 2,99	1.118	157	27	77	28	141	995
3,00 - 4,99	1.510	400	31	102	60	292	1.309
5,00 - 9,99	1.890	875	69	155	130	597	1.626
10,00 - 19,99	1.647	949	78	176	126	664	1.457
20,00 - 29,99	648	317	31	79	64	223	592
30,00 - 49,99	524	224	33	73	49	173	473
50,00 - 99,99	408	162	36	60	66	119	377
100,00 e oltre	165	72	32	44	46	49	138



*segue* **TAV. 10 — Aziende con allevamenti per specie di bestiame, forma di conduzione,  
classe di superficie totale e zona altimetrica**

**A - TOTALE - CAPI**

FORME DI CONDUZIONE CLASSI DI SUPERFICIE TOTALE Ettari	BOVINI	OVINI	CAPRINI	EQUINI	SUINI	ALLEVAMENTI AVICOLI
<b>CONDUZIONE DIRETTA DEL COLTIVATORE</b>	<b>49.920</b>	<b>12.152</b>	<b>7.488</b>	<b>1.125</b>	<b>31.079</b>	<b>695.094</b>
-Con solo manodopera familiare	44.591	11.867	7.134	1.005	23.305	472.405
Senza terreno agrario	277	150	51	6	1.164	2.782
fino a 0,49	39	5	62	9	79	13.785
0,50 - 0,99	117	38	124	27	948	17.420
1,00 - 1,99	516	264	329	46	1.093	35.183
2,00 - 2,99	533	566	465	30	1.388	46.765
3,00 - 4,99	2.079	446	641	116	1.094	75.912
5,00 - 9,99	7.401	1.288	1.253	182	4.062	107.548
10,00 - 19,99	15.248	2.415	1.487	226	4.627	79.833
20,00 - 29,99	7.087	562	618	114	7.249	63.206
30,00 - 49,99	5.815	1.248	647	77	1.089	20.215
50,00 - 99,99	3.383	1.724	714	87	238	7.652
100,00 e oltre	2.096	3.161	743	85	274	2.104
-Con manodopera familiare prevalente	2.892	265	284	61	5.804	116.783
Senza terreno agrario	—	—	—	—	1.820	—
fino a 0,49	—	—	—	—	—	180
0,50 - 0,99	—	—	—	—	—	20.194
1,00 - 1,99	5	—	3	—	1	285
2,00 - 2,99	—	12	48	3	—	5.263
3,00 - 4,99	52	1	8	—	7	542
5,00 - 9,99	184	5	10	3	17	17.353
10,00 - 19,99	160	—	1	7	337	37.821
20,00 - 29,99	300	1	22	6	3.478	6.615
30,00 - 49,99	507	8	110	5	74	3.012
50,00 - 99,99	1.220	38	49	26	63	23.024
100,00 e oltre	464	200	33	11	7	2.494
-Con manodopera extrafamiliare prevalente	2.437	20	70	59	1.970	105.906
Senza terreno agrario	—	—	—	—	—	—
fino a 0,49	—	—	—	—	—	63
0,50 - 0,99	—	—	—	1	—	2.895
1,00 - 1,99	—	1	15	2	110	—
2,00 - 2,99	5	—	—	—	—	20.063
3,00 - 4,99	—	—	—	—	192	25.092
5,00 - 9,99	—	—	3	4	—	200
10,00 - 19,99	2	—	—	2	1	15.284
20,00 - 29,99	58	—	—	46	2	40.397
30,00 - 49,99	—	2	—	—	1.353	85
50,00 - 99,99	37	—	2	—	5	732
100,00 e oltre	2.335	17	50	4	307	1.095
<b>CONDUZIONE CON SALARIATI E/O COMPARTICIPANTI</b> <i>(in economia)</i>	<b>2.734</b>	<b>1</b>	<b>13</b>	<b>61</b>	<b>15.666</b>	<b>445.497</b>
Senza terreno agrario	231	—	—	—	3.960	54.013
fino a 0,49	—	—	—	—	—	—
0,50 - 0,99	—	—	3	—	8	22.103
1,00 - 1,99	—	—	—	—	2	95
2,00 - 2,99	—	—	—	—	670	200.023
3,00 - 4,99	—	—	—	1	—	58
5,00 - 9,99	8	—	7	5	111	40.377
10,00 - 19,99	34	—	1	—	5.364	167
20,00 - 29,99	12	—	—	—	3	125.032
30,00 - 49,99	23	1	—	33	—	126
50,00 - 99,99	1.609	—	2	7	8	711
100,00 e oltre	817	—	—	15	5.540	2.792
<b>CONDUZIONE A COLONIA PARZIARIA APPODERATA</b> <i>(mezzadria) ED ALTRA FORMA DI CONDUZIONE</i>	<b>30</b>	<b>—</b>	<b>—</b>	<b>—</b>	<b>4</b>	<b>6.096</b>
Senza terreno agrario	—	—	—	—	—	—
fino a 0,49	—	—	—	—	—	6.000
0,50 - 0,99	—	—	—	—	—	—
1,00 - 1,99	—	—	—	—	—	—
2,00 - 2,99	—	—	—	—	—	—
3,00 - 4,99	—	—	—	—	—	—
5,00 - 9,99	16	—	—	—	1	60
10,00 - 19,99	14	—	—	—	3	36
20,00 - 29,99	—	—	—	—	—	—
30,00 - 49,99	—	—	—	—	—	—
50,00 - 99,99	—	—	—	—	—	—
100,00 e oltre	—	—	—	—	—	—
<b>TOTALE</b>	<b>52.684</b>	<b>12.153</b>	<b>7.501</b>	<b>1.186</b>	<b>46.749</b>	<b>1.146.687</b>
Senza terreno agrario	508	150	51	6	6.944	56.795
fino a 0,49	39	5	62	9	79	19.965
0,50 - 0,99	117	38	127	28	956	59.780
1,00 - 1,99	521	265	347	48	1.206	38.458
2,00 - 2,99	538	578	513	33	2.058	272.114
3,00 - 4,99	2.131	447	649	117	1.293	101.604
5,00 - 9,99	7.609	1.293	1.273	194	4.191	165.538
10,00 - 19,99	15.458	2.415	1.489	235	10.332	133.141
20,00 - 29,99	7.457	563	640	166	10.732	235.250
30,00 - 49,99	6.345	1.259	757	115	2.516	23.438
50,00 - 99,99	6.249	1.762	767	120	314	32.119
100,00 e oltre	5.712	3.378	826	115	6.128	8.485

segue **TAV. 10** — **Aziende con allevamenti per specie di bestiame, forma di conduzione,  
classe di superficie totale e zona altimetrica**

**B - MONTAGNA - AZIENDE**

FORME DI CONDUZIONE CLASSI DI SUPERFICIE TOTALE Ettari	TOTALE DELLE AZIENDE CON ALLEVAMENTI	BOVINI	OVINI	CAPRINI	EQUINI	SUINI	ALLEVAMENTI AVICOLI
<b>CONDUZIONE DIRETTA DEL COLTIVATORE</b>	<b>2.510</b>	<b>1.027</b>	<b>239</b>	<b>468</b>	<b>339</b>	<b>467</b>	<b>2.029</b>
-Con solo manodopera familiare	2.484	1.014	233	460	334	459	2.007
Senza terreno agrario	17	—	1	1	—	—	6
fino a 0,49	107	9	—	5	—	2	91
0,50 - 0,99	156	14	7	14	5	5	127
1,00 - 1,99	364	45	16	29	14	21	313
2,00 - 2,99	254	50	10	33	10	16	216
3,00 - 4,99	398	151	18	50	24	53	334
5,00 - 9,99	483	266	47	90	63	111	368
10,00 - 19,99	355	225	47	86	70	109	282
20,00 - 29,99	112	75	14	36	32	31	93
30,00 - 49,99	102	76	22	40	32	38	75
50,00 - 99,99	91	65	27	40	49	48	70
100,00 e oltre	45	38	24	36	35	25	32
-Con manodopera familiare prevalente	22	12	5	7	4	8	19
Senza terreno agrario	—	—	—	—	—	—	—
fino a 0,49	1	—	—	—	—	—	1
0,50 - 0,99	—	—	—	—	—	—	—
1,00 - 1,99	—	—	—	—	—	—	—
2,00 - 2,99	1	—	1	1	1	—	1
3,00 - 4,99	4	1	—	1	—	—	4
5,00 - 9,99	6	2	1	1	—	2	4
10,00 - 19,99	3	2	—	—	—	1	2
20,00 - 29,99	2	2	1	—	—	2	2
30,00 - 49,99	2	2	—	2	1	2	2
50,00 - 99,99	2	2	1	1	1	1	2
100,00 e oltre	1	1	1	1	1	—	1
-Con manodopera extrafamiliare prevalente	4	1	1	1	1	—	3
Senza terreno agrario	—	—	—	—	—	—	—
fino a 0,49	—	—	—	—	—	—	—
0,50 - 0,99	—	—	—	—	—	—	—
1,00 - 1,99	1	—	—	—	—	—	1
2,00 - 2,99	—	—	—	—	—	—	—
3,00 - 4,99	1	—	—	—	—	—	1
5,00 - 9,99	1	—	—	—	—	—	1
10,00 - 19,99	—	—	—	—	—	—	—
20,00 - 29,99	—	—	—	—	—	—	—
30,00 - 49,99	—	—	—	—	—	—	—
50,00 - 99,99	—	—	—	—	—	—	—
100,00 e oltre	1	1	1	1	1	—	—
<b>CONDUZIONE CON SALARIATI E/O COMPARTICIPANTI (in economia)</b>	<b>1</b>	<b>—</b>	<b>—</b>	<b>—</b>	<b>1</b>	<b>—</b>	<b>—</b>
Senza terreno agrario	—	—	—	—	—	—	—
fino a 0,49	—	—	—	—	—	—	—
0,50 - 0,99	—	—	—	—	—	—	—
1,00 - 1,99	—	—	—	—	—	—	—
2,00 - 2,99	—	—	—	—	—	—	—
3,00 - 4,99	—	—	—	—	—	—	—
5,00 - 9,99	1	—	—	—	1	—	—
10,00 - 19,99	—	—	—	—	—	—	—
20,00 - 29,99	—	—	—	—	—	—	—
30,00 - 49,99	—	—	—	—	—	—	—
50,00 - 99,99	—	—	—	—	—	—	—
100,00 e oltre	—	—	—	—	—	—	—
<b>CONDUZIONE A COLONIA PARZIARIA APPODERATA (mezzadria) ED ALTRA FORMA DI CONDUZIONE</b>	<b>—</b>	<b>—</b>	<b>—</b>	<b>—</b>	<b>—</b>	<b>—</b>	<b>—</b>
Senza terreno agrario	—	—	—	—	—	—	—
fino a 0,49	—	—	—	—	—	—	—
0,50 - 0,99	—	—	—	—	—	—	—
1,00 - 1,99	—	—	—	—	—	—	—
2,00 - 2,99	—	—	—	—	—	—	—
3,00 - 4,99	—	—	—	—	—	—	—
5,00 - 9,99	—	—	—	—	—	—	—
10,00 - 19,99	—	—	—	—	—	—	—
20,00 - 29,99	—	—	—	—	—	—	—
30,00 - 49,99	—	—	—	—	—	—	—
50,00 - 99,99	—	—	—	—	—	—	—
100,00 e oltre	—	—	—	—	—	—	—
<b>TOTALE</b>	<b>2.511</b>	<b>1.027</b>	<b>239</b>	<b>468</b>	<b>340</b>	<b>467</b>	<b>2.029</b>
Senza terreno agrario	17	—	1	1	—	—	6
fino a 0,49	108	9	—	5	—	2	92
0,50 - 0,99	156	14	7	14	5	5	127
1,00 - 1,99	365	45	16	29	14	21	314
2,00 - 2,99	255	50	11	34	11	16	217
3,00 - 4,99	403	152	18	51	24	53	339
5,00 - 9,99	491	268	48	91	64	113	373
10,00 - 19,99	358	227	47	86	70	110	284
20,00 - 29,99	114	77	15	36	32	33	95
30,00 - 49,99	104	78	22	42	33	40	77
50,00 - 99,99	93	67	28	41	50	49	72
100,00 e oltre	47	40	26	38	37	25	33

*segue TAV. 10* — Aziende con allevamenti per specie di bestiame, forma di conduzione,  
classe di superficie totale e zona altimetrica

## B - MONTAGNA - CAPI

FORME DI CONDUZIONE CLASSI DI SUPERFICIE TOTALE Ettari	BOVINI	OVINI	CAPRINI	EQUINI	SUINI	ALLEVAMENTI AVICOLI
<b>CONDUZIONE DIRETTA DEL COLTIVATORE</b>	<b>11.453</b>	<b>8.761</b>	<b>5.777</b>	<b>506</b>	<b>706</b>	<b>28.102</b>
-Con solo manodopera familiare	11.259	8.533	5.521	494	694	27.804
Senza terreno agrario	—	150	50	—	—	145
fino a 0,49	18	—	11	—	4	887
0,50 - 0,99	47	17	66	5	7	1.278
1,00 - 1,99	129	118	189	19	31	3.271
2,00 - 2,99	181	38	333	13	19	2.528
3,00 - 4,99	830	228	510	37	83	5.992
5,00 - 9,99	2.018	911	1.009	73	141	4.660
10,00 - 19,99	2.739	1.591	1.142	98	147	4.495
20,00 - 29,99	1.120	195	438	55	40	1.278
30,00 - 49,99	1.396	1.050	501	48	55	1.650
50,00 - 99,99	1.419	1.660	639	75	118	1.098
100,00 e oltre	1.362	2.577	633	71	49	522
-Con manodopera familiare prevalente	137	223	206	10	12	226
Senza terreno agrario	—	—	—	—	—	—
fino a 0,49	—	—	—	—	—	6
0,50 - 0,99	—	—	—	—	—	—
1,00 - 1,99	—	—	—	—	—	—
2,00 - 2,99	—	12	48	3	—	15
3,00 - 4,99	2	—	8	—	—	59
5,00 - 9,99	14	5	2	—	5	44
10,00 - 19,99	6	—	—	—	2	27
20,00 - 29,99	5	1	—	—	2	23
30,00 - 49,99	26	—	92	1	2	27
50,00 - 99,99	23	5	36	1	1	17
100,00 e oltre	61	200	20	5	—	8
-Con manodopera extrafamiliare prevalente	57	5	50	2	—	72
Senza terreno agrario	—	—	—	—	—	—
fino a 0,49	—	—	—	—	—	—
0,50 - 0,99	—	—	—	—	—	—
1,00 - 1,99	—	—	—	—	—	23
2,00 - 2,99	—	—	—	—	—	—
3,00 - 4,99	—	—	—	—	—	30
5,00 - 9,99	—	—	—	—	—	19
10,00 - 19,99	—	—	—	—	—	—
20,00 - 29,99	—	—	—	—	—	—
30,00 - 49,99	—	—	—	—	—	—
50,00 - 99,99	—	—	—	—	—	—
100,00 e oltre	57	5	50	2	—	—
<b>CONDUZIONE CON SALARIATI E/O COMPARTICIPANTI (in economia)</b>	—	—	—	2	—	—
Senza terreno agrario	—	—	—	—	—	—
fino a 0,49	—	—	—	—	—	—
0,50 - 0,99	—	—	—	—	—	—
1,00 - 1,99	—	—	—	—	—	—
2,00 - 2,99	—	—	—	—	—	—
3,00 - 4,99	—	—	—	—	—	—
5,00 - 9,99	—	—	—	2	—	—
10,00 - 19,99	—	—	—	—	—	—
20,00 - 29,99	—	—	—	—	—	—
30,00 - 49,99	—	—	—	—	—	—
50,00 - 99,99	—	—	—	—	—	—
100,00 e oltre	—	—	—	—	—	—
<b>CONDUZIONE A COLONIA PARZIARIA APPODERATA (mezzadria) ED ALTRA FORMA DI CONDUZIONE</b>	—	—	—	—	—	—
Senza terreno agrario	—	—	—	—	—	—
fino a 0,49	—	—	—	—	—	—
0,50 - 0,99	—	—	—	—	—	—
1,00 - 1,99	—	—	—	—	—	—
2,00 - 2,99	—	—	—	—	—	—
3,00 - 4,99	—	—	—	—	—	—
5,00 - 9,99	—	—	—	—	—	—
10,00 - 19,99	—	—	—	—	—	—
20,00 - 29,99	—	—	—	—	—	—
30,00 - 49,99	—	—	—	—	—	—
50,00 - 99,99	—	—	—	—	—	—
100,00 e oltre	—	—	—	—	—	—
<b>TOTALE</b>	<b>11.453</b>	<b>8.761</b>	<b>5.777</b>	<b>508</b>	<b>706</b>	<b>28.102</b>
Senza terreno agrario	—	150	50	—	—	145
fino a 0,49	18	—	11	—	4	893
0,50 - 0,99	47	17	66	5	7	1.278
1,00 - 1,99	129	118	189	19	31	3.294
2,00 - 2,99	181	50	381	16	19	2.543
3,00 - 4,99	832	226	518	37	83	6.081
5,00 - 9,99	2.032	916	1.011	75	146	4.723
10,00 - 19,99	2.745	1.591	1.142	98	149	4.522
20,00 - 29,99	1.125	196	438	55	42	1.301
30,00 - 49,99	1.422	1.050	593	49	57	1.677
50,00 - 99,99	1.442	1.665	675	76	119	1.115
100,00 e oltre	1.480	2.782	703	78	49	530

*segue TAV. 10 —* **Aziende con allevamenti per specie di bestiame, forma di conduzione, classe di superficie totale e zona altimetrica**

**C - COLLINA - AZIENDE**

FORME DI CONDUZIONE CLASSI DI SUPERFICIE TOTALE Ettari	TOTALE DELLE AZIENDE CON ALLEVAMENTI	BOVINI	OVINI	CAPRINI	EQUINI	SUINI	ALLEVAMENTI AVICOLI
<b>CONDUZIONE DIRETTA DEL COLTIVATORE</b>	<b>4.532</b>	<b>972</b>	<b>100</b>	<b>228</b>	<b>156</b>	<b>868</b>	<b>3.909</b>
-Con solo manodopera familiare	4.446	949	98	222	146	849	3.838
Senza terreno agrario	25	2	—	1	1	1	16
fino a 0,49	617	6	3	10	3	17	534
0,50 - 0,99	598	8	5	15	10	27	525
1,00 - 1,99	865	48	7	32	8	47	736
2,00 - 2,99	521	69	14	33	13	74	456
3,00 - 4,99	606	140	8	32	18	136	516
5,00 - 9,99	707	322	21	36	40	256	617
10,00 - 19,99	384	255	20	37	29	208	331
20,00 - 29,99	76	62	11	15	13	56	67
30,00 - 49,99	28	24	3	6	5	18	23
50,00 - 99,99	14	9	2	2	3	6	12
100,00 e oltre	5	4	4	3	3	5	5
-Con manodopera familiare prevalente	53	18	1	5	5	16	44
Senza terreno agrario	—	—	—	—	—	—	—
fino a 0,49	4	—	—	—	—	—	4
0,50 - 0,99	2	—	—	—	—	—	1
1,00 - 1,99	4	—	—	1	—	—	3
2,00 - 2,99	7	—	—	—	—	—	5
3,00 - 4,99	8	2	1	—	—	2	8
5,00 - 9,99	11	4	—	—	1	7	10
10,00 - 19,99	9	7	—	1	—	4	8
20,00 - 29,99	3	2	—	1	2	2	3
30,00 - 49,99	1	1	—	—	1	—	—
50,00 - 99,99	2	1	—	—	1	1	1
100,00 e oltre	2	1	—	2	—	—	1
-Con manodopera extrafamiliare prevalente	33	5	1	1	5	3	27
Senza terreno agrario	—	—	—	—	—	—	—
fino a 0,49	—	—	—	—	—	—	—
0,50 - 0,99	5	—	—	—	1	—	4
1,00 - 1,99	9	—	1	1	1	1	8
2,00 - 2,99	5	1	—	—	—	—	4
3,00 - 4,99	4	—	—	—	—	—	3
5,00 - 9,99	2	—	—	—	—	—	1
10,00 - 19,99	3	1	—	—	1	1	3
20,00 - 29,99	3	2	—	—	2	1	3
30,00 - 49,99	—	—	—	—	—	—	—
50,00 - 99,99	—	—	—	—	—	—	—
100,00 e oltre	2	1	—	—	—	—	1
<b>CONDUZIONE CON SALARIATI E/O COMPARTICIPANTI</b> <i>(in economia)</i>	<b>28</b>	<b>6</b>	<b>—</b>	<b>3</b>	<b>6</b>	<b>6</b>	<b>18</b>
Senza terreno agrario	2	—	—	—	—	1	—
fino a 0,49	—	—	—	—	—	—	—
0,50 - 0,99	3	—	—	1	—	2	2
1,00 - 1,99	4	—	—	—	—	1	3
2,00 - 2,99	1	—	—	—	—	—	—
3,00 - 4,99	2	—	—	—	1	—	2
5,00 - 9,99	7	1	—	1	3	1	5
10,00 - 19,99	3	—	—	1	—	—	3
20,00 - 29,99	—	—	—	—	—	—	—
30,00 - 49,99	2	1	—	—	1	—	1
50,00 - 99,99	3	3	—	—	—	1	2
100,00 e oltre	1	1	—	—	1	—	—
<b>CONDUZIONE A COLONIA PARZIARIA APPODERATA</b> <i>(mezzadria) ED ALTRA FORMA DI CONDUZIONE</i>	<b>5</b>	<b>4</b>	<b>—</b>	<b>—</b>	<b>—</b>	<b>3</b>	<b>5</b>
Senza terreno agrario	—	—	—	—	—	—	—
fino a 0,49	1	—	—	—	—	—	1
0,50 - 0,99	—	—	—	—	—	—	—
1,00 - 1,99	—	—	—	—	—	—	—
2,00 - 2,99	—	—	—	—	—	—	—
3,00 - 4,99	—	—	—	—	—	—	—
5,00 - 9,99	2	2	—	—	—	1	2
10,00 - 19,99	2	2	—	—	—	2	2
20,00 - 29,99	—	—	—	—	—	—	—
30,00 - 49,99	—	—	—	—	—	—	—
50,00 - 99,99	—	—	—	—	—	—	—
100,00 e oltre	—	—	—	—	—	—	—
<b>TOTALE</b>	<b>4.565</b>	<b>982</b>	<b>100</b>	<b>231</b>	<b>162</b>	<b>877</b>	<b>3.932</b>
Senza terreno agrario	27	2	—	1	1	2	16
fino a 0,49	622	6	3	10	3	17	539
0,50 - 0,99	608	8	5	16	11	29	532
1,00 - 1,99	882	48	8	34	9	49	750
2,00 - 2,99	534	70	14	33	13	74	465
3,00 - 4,99	620	142	9	32	19	138	529
5,00 - 9,99	729	329	21	37	44	265	635
10,00 - 19,99	401	265	20	39	30	213	347
20,00 - 29,99	82	68	11	16	17	59	73
30,00 - 49,99	31	26	3	6	7	18	24
50,00 - 99,99	19	13	2	2	4	8	15
100,00 e oltre	10	7	4	5	4	5	7

*segue TAV. 10* — Aziende con allevamenti per specie di bestiame, forma di conduzione, classe di superficie totale e zona altimetrica

## C - COLLINA - CAPI

FORME DI CONDUZIONE CLASSI DI SUPERFICIE TOTALE Ettari	BOVINI	OVINI	CAPRINI	EQUINI	SUINI	ALLEVAMENTI AVICOLI
<b>CONDUZIONE DIRETTA DEL COLTIVATORE</b>	<b>12.828</b>	<b>2.906</b>	<b>1.140</b>	<b>326</b>	<b>5.836</b>	<b>265.252</b>
-Con solo manodopera familiare	11.811	2.904	1.113	297	5.545	223.088
Senza terreno agrario	101	—	1	1	5	311
fino a 0,49	8	5	22	7	46	8.684
0,50 - 0,99	39	12	48	19	53	6.504
1,00 - 1,99	216	127	90	9	66	20.375
2,00 - 2,99	237	521	112	13	98	17.922
3,00 - 4,99	624	208	90	37	422	26.636
5,00 - 9,99	2.524	377	186	66	1.223	86.596
10,00 - 19,99	4.080	759	191	93	1.358	36.244
20,00 - 29,99	1.875	288	129	30	2.142	17.470
30,00 - 49,99	1.250	32	88	6	92	1.399
50,00 - 99,99	565	6	46	5	28	735
100,00 e oltre	292	569	110	11	12	212
-Con manodopera familiare prevalente	299	1	12	8	286	41.496
Senza terreno agrario	—	—	—	—	—	—
fino a 0,49	—	—	—	—	—	50
0,50 - 0,99	—	—	—	—	—	4
1,00 - 1,99	—	—	3	—	—	72
2,00 - 2,99	—	—	—	—	—	5.198
3,00 - 4,99	11	1	—	—	6	226
5,00 - 9,99	38	—	—	1	12	343
10,00 - 19,99	48	—	1	—	259	30.119
20,00 - 29,99	54	—	2	4	5	5.319
30,00 - 49,99	76	—	—	2	—	—
50,00 - 99,99	67	—	—	1	4	100
100,00 e oltre	5	—	6	—	—	65
-Con manodopera extrafamiliare prevalente	718	1	15	21	5	668
Senza terreno agrario	—	—	—	—	—	—
fino a 0,49	—	—	—	—	—	—
0,50 - 0,99	—	—	—	1	—	35
1,00 - 1,99	—	1	15	2	3	163
2,00 - 2,99	2	—	—	—	—	48
3,00 - 4,99	—	—	—	—	—	47
5,00 - 9,99	—	—	—	—	—	18
10,00 - 19,99	2	—	—	2	1	272
20,00 - 29,99	36	—	—	16	1	62
30,00 - 49,99	—	—	—	—	—	—
50,00 - 99,99	—	—	—	—	—	—
100,00 e oltre	678	—	—	—	—	23
<b>CONDUZIONE CON SALARIATI E/O COMPARTICIPANTI (in economia)</b>	<b>1.295</b>	<b>—</b>	<b>8</b>	<b>52</b>	<b>2.243</b>	<b>593</b>
Senza terreno agrario	—	—	—	—	2.210	—
fino a 0,49	—	—	—	—	—	—
0,50 - 0,99	—	—	3	—	8	25
1,00 - 1,99	—	—	—	—	2	41
2,00 - 2,99	—	—	—	—	—	—
3,00 - 4,99	—	—	—	1	—	45
5,00 - 9,99	3	—	4	3	19	82
10,00 - 19,99	—	—	1	—	—	155
20,00 - 29,99	—	—	—	—	—	—
30,00 - 49,99	23	—	—	33	—	20
50,00 - 99,99	1.081	—	—	—	4	225
100,00 e oltre	188	—	—	15	—	—
<b>CONDUZIONE A COLONIA PARZIARIA APPODERATA (mezzadria) ED ALTRA FORMA DI CONDUZIONE</b>	<b>30</b>	<b>—</b>	<b>—</b>	<b>—</b>	<b>4</b>	<b>6.096</b>
Senza terreno agrario	—	—	—	—	—	—
fino a 0,49	—	—	—	—	—	6.000
0,50 - 0,99	—	—	—	—	—	—
1,00 - 1,99	—	—	—	—	—	—
2,00 - 2,99	—	—	—	—	—	—
3,00 - 4,99	—	—	—	—	—	—
5,00 - 9,99	16	—	—	—	1	60
10,00 - 19,99	14	—	—	—	3	36
20,00 - 29,99	—	—	—	—	—	—
30,00 - 49,99	—	—	—	—	—	—
50,00 - 99,99	—	—	—	—	—	—
100,00 e oltre	—	—	—	—	—	—
<b>TOTALE</b>	<b>14.153</b>	<b>2.906</b>	<b>1.148</b>	<b>378</b>	<b>8.083</b>	<b>271.941</b>
Senza terreno agrario	101	—	1	1	2.215	311
fino a 0,49	8	5	22	7	46	14.734
0,50 - 0,99	39	12	51	20	61	6.568
1,00 - 1,99	216	128	108	11	71	20.651
2,00 - 2,99	239	521	112	13	98	23.168
3,00 - 4,99	635	209	90	38	428	26.954
5,00 - 9,99	2.581	377	190	70	1.255	87.099
10,00 - 19,99	4.144	759	193	95	1.621	66.826
20,00 - 29,99	1.965	288	131	50	2.148	22.851
30,00 - 49,99	1.349	32	88	41	92	1.419
50,00 - 99,99	1.713	6	46	6	36	1.060
100,00 e oltre	1.163	569	116	26	12	300

**segue TAV. 10 — Aziende con allevamenti per specie di bestiame, forma di conduzione,  
classe di superficie totale e zona altimetrica**

**D - PIANURA - AZIENDE**

FORME DI CONDUZIONE CLASSI DI SUPERFICIE TOTALE Ettari	TOTALE DELLE AZIENDE CON ALLEVAMENTI	BOVINI	OVINI	CAPRINI	EQUINI	SUINI	ALLEVAMENTI AVICOLI
<b>CONDUZIONE DIRETTA DEL COLTIVATORE</b>	<b>4.889</b>	<b>1.321</b>	<b>42</b>	<b>209</b>	<b>122</b>	<b>1.135</b>	<b>4.512</b>
-Con solo manodopera familiare	4.410	1.245	37	193	103	1.062	4.063
Senza terreno agrario	18	4	—	—	1	8	11
fino a 0,49	372	7	—	10	2	15	319
0,50 - 0,99	360	11	3	4	2	28	323
1,00 - 1,99	544	33	2	20	9	54	491
2,00 - 2,99	316	36	2	10	4	49	303
3,00 - 4,99	471	105	4	19	17	99	426
5,00 - 9,99	635	273	—	24	20	214	586
10,00 - 19,99	847	450	11	51	22	329	792
20,00 - 29,99	390	158	5	23	12	116	369
30,00 - 49,99	291	105	5	22	7	98	279
50,00 - 99,99	146	56	4	10	6	43	145
100,00 e oltre	20	7	1	—	1	9	19
-Con manodopera familiare prevalente	401	66	3	14	16	62	381
Senza terreno agrario	2	—	—	—	—	1	—
fino a 0,49	4	—	—	—	—	—	4
0,50 - 0,99	7	—	—	—	—	—	7
1,00 - 1,99	11	1	—	—	—	1	11
2,00 - 2,99	6	—	—	—	—	—	5
3,00 - 4,99	13	1	—	—	—	1	12
5,00 - 9,99	20	3	—	1	1	—	20
10,00 - 19,99	35	5	—	—	4	11	30
20,00 - 29,99	52	14	—	4	2	13	48
30,00 - 49,99	91	15	1	3	2	16	87
50,00 - 99,99	118	18	2	5	4	15	115
100,00 e oltre	42	9	—	1	3	4	42
-Con manodopera extrafamiliare prevalente	78	10	2	2	3	11	68
Senza terreno agrario	—	—	—	—	—	—	—
fino a 0,49	—	—	—	—	—	—	—
0,50 - 0,99	1	—	—	—	—	—	1
1,00 - 1,99	3	—	—	—	—	1	2
2,00 - 2,99	2	1	—	—	—	—	2
3,00 - 4,99	2	—	—	—	—	1	2
5,00 - 9,99	5	—	—	1	1	—	4
10,00 - 19,99	3	—	—	—	—	—	3
20,00 - 29,99	8	1	—	—	1	1	5
30,00 - 49,99	4	—	1	—	—	1	3
50,00 - 99,99	21	4	—	1	—	3	20
100,00 e oltre	29	4	1	—	1	4	26
<b>CONDUZIONE CON SALARIATI E/O COMPARTICIPANTI (in economia)</b>	<b>64</b>	<b>15</b>	<b>1</b>	<b>2</b>	<b>2</b>	<b>13</b>	<b>49</b>
Senza terreno agrario	5	1	—	—	—	1	3
fino a 0,49	—	—	—	—	—	—	—
0,50 - 0,99	5	—	—	—	—	—	5
1,00 - 1,99	2	—	—	—	—	—	2
2,00 - 2,99	5	—	—	—	—	2	3
3,00 - 4,99	1	—	—	—	—	—	1
5,00 - 9,99	10	2	—	1	—	5	8
10,00 - 19,99	3	2	—	—	—	1	1
20,00 - 29,99	2	1	—	—	—	1	2
30,00 - 49,99	3	—	1	—	—	—	3
50,00 - 99,99	11	4	—	1	2	1	10
100,00 e oltre	17	5	—	—	—	2	11
<b>CONDUZIONE A COLONIA PARZIARIA APPoderATA (mezzadria) ED ALTRA FORMA DI CONDUZIONE</b>	<b>—</b>	<b>—</b>	<b>—</b>	<b>—</b>	<b>—</b>	<b>—</b>	<b>—</b>
Senza terreno agrario	—	—	—	—	—	—	—
fino a 0,49	—	—	—	—	—	—	—
0,50 - 0,99	—	—	—	—	—	—	—
1,00 - 1,99	—	—	—	—	—	—	—
2,00 - 2,99	—	—	—	—	—	—	—
3,00 - 4,99	—	—	—	—	—	—	—
5,00 - 9,99	—	—	—	—	—	—	—
10,00 - 19,99	—	—	—	—	—	—	—
20,00 - 29,99	—	—	—	—	—	—	—
30,00 - 49,99	—	—	—	—	—	—	—
50,00 - 99,99	—	—	—	—	—	—	—
100,00 e oltre	—	—	—	—	—	—	—
<b>TOTALE</b>	<b>4.953</b>	<b>1.336</b>	<b>43</b>	<b>211</b>	<b>124</b>	<b>1.148</b>	<b>4.561</b>
Senza terreno agrario	25	5	—	—	1	10	14
fino a 0,49	376	7	—	10	2	15	323
0,50 - 0,99	373	11	3	4	2	28	336
1,00 - 1,99	560	34	2	20	9	56	506
2,00 - 2,99	329	37	2	10	4	51	313
3,00 - 4,99	487	106	4	19	17	101	441
5,00 - 9,99	670	278	—	27	22	219	618
10,00 - 19,99	888	457	11	51	26	341	826
20,00 - 29,99	452	174	5	27	15	131	424
30,00 - 49,99	389	120	8	25	9	115	372
50,00 - 99,99	296	82	6	17	12	62	290
100,00 e oltre	108	25	2	1	5	19	98

**segue TAV. 10 — Aziende con allevamenti per specie di bestiame, forma di conduzione,  
classe di superficie totale e zona altimetrica**

**D - PIANURA - CAPI**

FORME DI CONDUZIONE CLASSI DI SUPERFICIE TOTALE Ettari	BOVINI	OVINI	CAPRINI	EQUINI	SUINI	ALLEVAMENTI AVICOLI
<b>CONDUZIONE DIRETTA DEL COLTIVATORE</b>	<b>25.639</b>	<b>485</b>	<b>571</b>	<b>293</b>	<b>24.537</b>	<b>401.740</b>
-Con solo manodopera familiare	21.521	430	500	214	17.066	221.513
Senza terreno agrario	176	—	—	5	1.159	2.326
fino a 0,49	13	—	29	2	29	4.214
0,50 - 0,99	31	9	10	3	888	9.638
1,00 - 1,99	171	19	50	18	996	11.537
2,00 - 2,99	115	7	20	4	1.271	26.315
3,00 - 4,99	625	12	41	42	589	43.284
5,00 - 9,99	2.859	—	58	43	2.698	16.292
10,00 - 19,99	8.429	65	154	35	3.122	39.094
20,00 - 29,99	4.092	79	51	29	5.067	44.458
30,00 - 49,99	3.169	166	58	23	942	17.166
50,00 - 99,99	1.399	58	29	7	92	5.819
100,00 e oltre	442	15	—	3	213	1.370
-Con manodopera familiare prevalente	2.456	41	66	43	5.506	75.061
Senza terreno agrario	—	—	—	—	1.820	—
fino a 0,49	—	—	—	—	—	124
0,50 - 0,99	—	—	—	—	—	20.190
1,00 - 1,99	5	—	—	—	1	213
2,00 - 2,99	—	—	—	—	—	50
3,00 - 4,99	39	—	—	—	1	257
5,00 - 9,99	132	—	8	2	—	16.966
10,00 - 19,99	106	—	—	7	76	7.675
20,00 - 29,99	241	—	20	2	3.471	1.273
30,00 - 49,99	405	8	18	2	72	2.985
50,00 - 99,99	1.130	33	13	24	58	22.907
100,00 e oltre	398	—	7	6	7	2.421
-Con manodopera extrafamiliare prevalente	1.662	14	5	36	1.965	105.166
Senza terreno agrario	—	—	—	—	—	—
fino a 0,49	—	—	—	—	—	28
0,50 - 0,99	—	—	—	—	—	2.709
1,00 - 1,99	—	—	—	—	107	20.015
2,00 - 2,99	3	—	—	—	—	20.015
3,00 - 4,99	—	—	—	—	192	25.015
5,00 - 9,99	—	—	3	4	—	163
10,00 - 19,99	—	—	—	—	—	15.012
20,00 - 29,99	22	—	—	30	1	40.335
30,00 - 49,99	—	2	—	—	1.353	85
50,00 - 99,99	37	—	2	—	5	732
100,00 e oltre	1.600	12	—	2	307	1.072
<b>CONDUZIONE CON SALARIATI E/O COMPARTICIPANTI (in economia)</b>	<b>1.439</b>	<b>1</b>	<b>5</b>	<b>7</b>	<b>13.423</b>	<b>444.904</b>
Senza terreno agrario	231	—	—	—	1.750	54.013
fino a 0,49	—	—	—	—	—	—
0,50 - 0,99	—	—	—	—	—	22.078
1,00 - 1,99	—	—	—	—	—	54
2,00 - 2,99	—	—	—	—	670	200.023
3,00 - 4,99	—	—	—	—	—	13
5,00 - 9,99	5	—	3	—	92	40.295
10,00 - 19,99	34	—	—	—	5.364	12
20,00 - 29,99	12	—	—	—	3	125.032
30,00 - 49,99	—	1	—	—	—	106
50,00 - 99,99	528	—	2	7	4	486
100,00 e oltre	629	—	—	—	5.540	2.792
<b>CONDUZIONE A COLONIA PARZIARIA APPODERATA (mezzadria) ED ALTRA FORMA DI CONDUZIONE</b>	<b>—</b>	<b>—</b>	<b>—</b>	<b>—</b>	<b>—</b>	<b>—</b>
Senza terreno agrario	—	—	—	—	—	—
fino a 0,49	—	—	—	—	—	—
0,50 - 0,99	—	—	—	—	—	—
1,00 - 1,99	—	—	—	—	—	—
2,00 - 2,99	—	—	—	—	—	—
3,00 - 4,99	—	—	—	—	—	—
5,00 - 9,99	—	—	—	—	—	—
10,00 - 19,99	—	—	—	—	—	—
20,00 - 29,99	—	—	—	—	—	—
30,00 - 49,99	—	—	—	—	—	—
50,00 - 99,99	—	—	—	—	—	—
100,00 e oltre	—	—	—	—	—	—
<b>TOTALE</b>	<b>27.078</b>	<b>486</b>	<b>576</b>	<b>300</b>	<b>37.960</b>	<b>846.644</b>
Senza terreno agrario	407	—	—	5	4.729	56.339
fino a 0,49	13	—	29	2	29	4.338
0,50 - 0,99	31	9	10	3	888	51.934
1,00 - 1,99	176	19	50	18	1.104	14.513
2,00 - 2,99	118	7	20	4	1.941	246.403
3,00 - 4,99	664	12	41	42	782	68.569
5,00 - 9,99	2.996	—	72	49	2.790	73.716
10,00 - 19,99	8.569	65	154	42	8.562	61.793
20,00 - 29,99	4.367	79	71	61	8.542	211.098
30,00 - 49,99	3.574	177	76	25	2.367	20.342
50,00 - 99,99	3.094	91	46	38	159	29.944
100,00 e oltre	3.069	27	7	11	6.067	7.655

**TAV. 11 — Aziende con allevamenti per classe di superficie totale, specie e categoria di bestiame e zona altimetrica****A - TOTALE**

SPECIE E CATEGORIE DI BESTIAME	CLASSI DI SUPERFICIE TOTALE (ettari)									TOTALE
	Senza terreno agrario	fino a 0,99	1,00 — 1,99	2,00 — 4,99	5,00 — 9,99	10,00 — 19,99	20,00 — 49,99	50,00 — 99,99	100,00 ed oltre	
<b>BOVINI (Compresi i bufalini)</b>	<b>7</b>	<b>55</b>	<b>127</b>	<b>557</b>	<b>875</b>	<b>949</b>	<b>541</b>	<b>162</b>	<b>72</b>	<b>3.345</b>
Di eta' inferiore a 6 mesi	7	15	33	200	410	569	309	81	43	1.667
Da 6 mesi a meno di 1 anno	4	18	32	174	345	521	308	96	52	1.550
Da 1 anno a meno di 2 anni	1	13	23	154	371	570	337	108	60	1.637
Maschi	1	6	9	51	162	318	212	72	35	866
-da riproduzione	—	1	1	17	49	107	89	28	20	312
-da macello	1	5	8	35	115	223	141	47	20	595
Femmine	1	9	17	121	284	422	251	78	50	1.233
-da allevamento	1	8	14	103	257	377	228	64	45	1.097
-da macello	—	1	3	22	34	60	27	18	6	171
Di 2 anni e piu'	4	34	96	467	794	840	456	133	62	2.886
Maschi	1	2	1	20	58	128	108	45	28	391
-da riproduzione	1	1	1	11	28	93	84	35	25	279
-da macello	—	1	—	9	29	39	25	12	6	121
-da lavoro	—	—	—	—	1	1	1	1	1	5
Femmine	4	33	96	464	788	833	453	129	62	2.862
-manze da allevamento	1	3	6	50	135	193	129	50	30	597
-manze da macello	—	—	1	8	19	21	14	3	2	68
-vacche da latte (comprese quelle da latte e da carne)	4	30	90	431	712	739	430	120	56	2.612
-altre vacche (da carne, da lavoro, da carne e da lavoro)	—	1	6	23	54	67	19	5	4	179
<b>OVINI</b>	<b>1</b>	<b>18</b>	<b>26</b>	<b>58</b>	<b>69</b>	<b>78</b>	<b>64</b>	<b>36</b>	<b>32</b>	<b>382</b>
di cui: pecore	1	16	26	55	68	72	60	35	32	365
<b>CAPRINI</b>	<b>2</b>	<b>59</b>	<b>83</b>	<b>179</b>	<b>155</b>	<b>176</b>	<b>152</b>	<b>60</b>	<b>44</b>	<b>910</b>
di cui: capre	2	53	69	168	144	163	136	57	43	835
<b>EQUINI</b>	<b>2</b>	<b>23</b>	<b>32</b>	<b>88</b>	<b>130</b>	<b>126</b>	<b>113</b>	<b>66</b>	<b>46</b>	<b>626</b>
di cui: cavalli	1	17	16	58	73	87	67	36	25	380
<b>SUINI</b>	<b>12</b>	<b>96</b>	<b>126</b>	<b>433</b>	<b>597</b>	<b>664</b>	<b>396</b>	<b>119</b>	<b>49</b>	<b>2.492</b>
Di peso inferiore a 20 kg	9	6	5	19	17	21	21	5	3	106
Da 20 kg a meno di 50 kg	7	19	13	40	55	54	33	9	11	241
Di 50 kg e piu'	12	80	116	403	553	626	381	110	45	2.326
di cui:										
scrofe	9	8	5	20	23	29	34	4	7	139
da macello	10	73	106	385	531	599	356	101	39	2.200
-da 50 kg a meno di 80 kg	4	23	39	151	180	204	111	30	12	754
-di 80 kg e piu'	9	52	70	244	371	420	261	75	30	1.532
<b>CONIGLI</b>	<b>26</b>	<b>1.454</b>	<b>1.135</b>	<b>1.587</b>	<b>1.038</b>	<b>790</b>	<b>481</b>	<b>163</b>	<b>35</b>	<b>6.709</b>
<b>ALLEVAMENTI AVICOLI</b>	<b>36</b>	<b>1.949</b>	<b>1.570</b>	<b>2.304</b>	<b>1.626</b>	<b>1.457</b>	<b>1.065</b>	<b>377</b>	<b>138</b>	<b>10.522</b>
di cui:										
polli da carne	17	666	584	989	778	728	614	245	80	4.701
galline da uova	32	1.735	1.391	2.071	1.475	1.305	918	337	126	9.390
<b>ALTRI ALLEVAMENTI</b>	<b>20</b>	<b>71</b>	<b>69</b>	<b>109</b>	<b>67</b>	<b>59</b>	<b>43</b>	<b>21</b>	<b>6</b>	<b>465</b>
di cui:										
selvaggina	2	5	7	11	7	3	1	3	—	39
animali da pelliccia	1	3	1	—	—	—	—	—	—	5
api	16	54	58	89	60	50	37	15	4	383
allevamenti ittici	1	2	1	5	4	2	4	2	2	23
<b>AZIENDE CHE PRODUCONO PULCINI MEDIANTE INCUBAZIONE ARTIFICIALE</b>	<b>—</b>	<b>2</b>	<b>2</b>	<b>3</b>	<b>5</b>	<b>4</b>	<b>5</b>	<b>—</b>	<b>—</b>	<b>21</b>
<b>TOTALE DELLE AZIENDE CON ALLEVAMENTI</b>	<b>69</b>	<b>2.243</b>	<b>1.807</b>	<b>2.628</b>	<b>1.890</b>	<b>1.647</b>	<b>1.172</b>	<b>408</b>	<b>165</b>	<b>12.029</b>



## segue TAV. 11 — Aziende con allevamenti per classe di superficie totale, specie e categoria di bestiame e zona altimetrica

## B - MONTAGNA

SPECIE E CATEGORIE DI BESTIAME	CLASSI DI SUPERFICIE TOTALE (ettari)									TOTALE
	Senza terreno agrario	fino a 0,99	1,00 — 1,99	2,00 — 4,99	5,00 — 9,99	10,00 — 19,99	20,00 — 49,99	50,00 — 99,99	100,00 ed oltre	
<b>BOVINI (Compresi i bufalini)</b>	—	23	45	202	268	227	155	67	40	1.027
Di eta' inferiore a 6 mesi	—	6	9	51	100	121	74	33	25	419
Da 6 mesi a meno di 1 anno	—	6	8	61	83	112	75	39	32	416
Da 1 anno a meno di 2 anni	—	4	3	56	92	111	77	43	34	420
Maschi	—	3	1	16	28	52	30	26	16	172
-da riproduzione	—	1	—	7	19	29	23	18	13	110
-da macello	—	2	1	10	9	24	11	9	4	70
Femmine	—	2	3	44	79	87	70	36	31	352
-da allevamento	—	2	3	41	78	84	68	34	30	340
-da macello	—	—	—	4	1	3	3	3	1	15
Di 2 anni e piu'	—	19	43	192	262	219	154	66	40	995
Maschi	—	—	—	9	13	30	27	18	14	111
-da riproduzione	—	—	—	7	11	27	25	15	13	98
-da macello	—	—	—	2	1	3	2	5	1	14
-da lavoro	—	—	—	—	1	1	—	—	—	2
Femmine	—	19	43	192	262	219	154	66	40	995
-manze da allevamento	—	3	4	21	50	48	52	28	17	223
-manze da macello	—	—	1	2	1	4	2	1	1	12
-vacche da latte (comprese quelle da latte e da carne)	—	16	42	188	258	213	151	64	40	972
-altre vacche (da carne, da lavoro, da carne e da lavoro)	—	1	1	—	1	6	1	2	—	12
<b>OVINI</b>	1	7	16	29	48	47	37	28	26	239
di cui: pecore	1	7	16	28	47	44	35	28	26	232
<b>CAPRINI</b>	1	19	29	85	91	86	78	41	38	468
di cui: capre	1	19	29	82	90	86	77	41	38	463
<b>EQUINI</b>	—	5	14	35	64	70	65	50	37	340
di cui: cavalli	—	1	6	18	27	40	27	22	19	160
<b>SUINI</b>	—	7	21	69	113	110	73	49	25	467
Di peso inferiore a 20 kg	—	—	2	2	3	2	1	—	—	10
Da 20 kg a meno di 50 kg	—	2	2	5	14	13	9	3	7	55
Di 50 kg e piu'	—	5	17	62	96	95	64	46	21	406
di cui:										
scrofe	—	—	—	1	—	2	2	2	2	9
da macello	—	4	14	56	90	87	55	38	17	361
-da 50 kg a meno di 80 kg	—	2	6	26	32	38	13	16	2	135
-di 80 kg e piu'	—	3	8	30	59	51	42	23	15	231
<b>CONIGLI</b>	3	169	242	432	274	195	107	46	8	1.476
<b>ALLEVAMENTI AVICOLI</b>	6	219	314	556	373	284	172	72	33	2.029
di cui:										
polli da carne	3	57	128	217	142	100	56	35	11	749
galline da uova	6	207	293	527	353	269	157	69	29	1.910
<b>ALTRI ALLEVAMENTI</b>	11	20	31	48	27	23	14	8	2	184
di cui:										
selvaggina	1	2	1	—	1	—	—	—	—	5
animali da pelliccia	1	2	1	—	—	—	—	—	—	4
api	10	16	29	44	27	21	14	8	2	171
allevamenti ittici	—	—	—	2	—	1	—	—	—	3
<b>AZIENDE CHE PRODUCONO PULCINI MEDIANTE INCUBAZIONE ARTIFICIALE</b>	—	—	1	—	—	—	—	—	—	1
<b>TOTALE DELLE AZIENDE CON ALLEVAMENTI</b>	17	264	365	658	491	358	218	93	47	2.511

## segue TAV. 11 — Aziende con allevamenti per classe di superficie totale, specie e categoria di bestiame e zona altimetrica

## C - COLLINA

SPECIE E CATEGORIE DI BESTIAME	CLASSI DI SUPERFICIE TOTALE (ettari)									TOTALE
	Senza terreno agrario	fino a 0,99	1,00 — 1,99	2,00 — 4,99	5,00 — 9,99	10,00 — 19,99	20,00 — 49,99	50,00 — 99,99	100,00 ed oltre	
<b>BOVINI (Compresi i bufalini)</b>	<b>2</b>	<b>14</b>	<b>48</b>	<b>212</b>	<b>329</b>	<b>265</b>	<b>92</b>	<b>13</b>	<b>7</b>	<b>982</b>
Di eta' inferiore a 6 mesi	2	5	11	81	160	153	66	9	4	491
Da 6 mesi a meno di 1 anno	—	6	10	64	134	126	61	10	6	417
Da 1 anno a meno di 2 anni	—	4	10	57	123	159	66	13	5	437
Maschi	—	1	5	20	53	85	47	8	4	223
-da riproduzione	—	—	1	7	18	37	28	—	1	92
-da macello	—	1	4	13	36	51	25	8	4	142
Femmine	—	3	6	47	93	124	50	9	3	335
-da allevamento	—	3	5	36	79	110	47	8	3	291
-da macello	—	—	1	12	17	21	5	2	—	58
Di 2 anni e piu'	—	6	35	173	286	241	85	12	6	844
Maschi	—	1	1	3	25	34	26	7	3	100
-da riproduzione	—	—	1	2	11	24	22	6	2	68
-da macello	—	1	—	1	14	12	5	1	1	35
-da lavoro	—	—	—	—	—	—	—	—	1	1
Femmine	—	6	35	172	282	240	85	12	6	838
-manze da allevamento	—	—	—	17	46	61	25	3	3	155
-manze da macello	—	—	—	5	9	10	3	—	—	27
-vacche da latte (comprese quelle da latte e da carne)	—	6	33	158	250	211	79	11	4	752
-altre vacche (da carne, da lavoro, da carne e da lavoro)	—	—	3	13	26	24	7	1	2	76
<b>OVINI</b>	<b>—</b>	<b>8</b>	<b>8</b>	<b>23</b>	<b>21</b>	<b>20</b>	<b>14</b>	<b>2</b>	<b>4</b>	<b>100</b>
di cui: pecore	—	6	8	21	21	19	14	2	4	95
<b>CAPRINI</b>	<b>1</b>	<b>26</b>	<b>34</b>	<b>65</b>	<b>37</b>	<b>39</b>	<b>22</b>	<b>2</b>	<b>5</b>	<b>231</b>
di cui: capre	1	22	25	60	34	39	20	2	5	208
<b>EQUINI</b>	<b>1</b>	<b>14</b>	<b>9</b>	<b>32</b>	<b>44</b>	<b>30</b>	<b>24</b>	<b>4</b>	<b>4</b>	<b>162</b>
di cui: cavalli	—	12	2	19	27	24	22	3	2	111
<b>SUINI</b>	<b>2</b>	<b>46</b>	<b>49</b>	<b>212</b>	<b>265</b>	<b>213</b>	<b>77</b>	<b>8</b>	<b>5</b>	<b>877</b>
Di peso inferiore a 20 kg	1	2	1	5	8	4	9	2	—	32
Da 20 kg a meno di 50 kg	1	9	3	16	18	14	7	2	—	70
Di 50 kg e piu'	2	39	47	199	252	205	75	7	5	831
di cui:										
scrofe	1	3	—	3	10	9	11	—	1	38
da macello	2	37	46	197	242	195	67	7	4	797
-da 50 kg a meno di 80 kg	2	10	18	82	87	71	24	2	2	298
-di 80 kg e piu'	1	27	28	119	169	136	47	6	3	536
<b>CONIGLI</b>	<b>15</b>	<b>841</b>	<b>606</b>	<b>767</b>	<b>438</b>	<b>198</b>	<b>52</b>	<b>7</b>	<b>1</b>	<b>2.925</b>
<b>ALLEVAMENTI AVICOLI</b>	<b>16</b>	<b>1.071</b>	<b>750</b>	<b>994</b>	<b>635</b>	<b>347</b>	<b>97</b>	<b>15</b>	<b>7</b>	<b>3.932</b>
di cui:										
polli da carne	6	347	234	394	304	165	58	10	5	1.523
galline da uova	16	1.010	713	931	590	311	90	14	7	3.682
<b>ALTRI ALLEVAMENTI</b>	<b>6</b>	<b>31</b>	<b>30</b>	<b>47</b>	<b>26</b>	<b>23</b>	<b>8</b>	<b>—</b>	<b>1</b>	<b>172</b>
di cui:										
selvaggina	1	1	4	6	1	3	—	—	—	16
animali da pelliccia	—	1	—	—	—	—	—	—	—	1
api	5	22	23	39	25	19	7	—	1	141
allevamenti ittici	—	—	1	1	—	—	—	—	—	2
<b>AZIENDE CHE PRODUCONO PULCINI MEDIANTE INCUBAZIONE ARTIFICIALE</b>	<b>—</b>	<b>2</b>	<b>—</b>	<b>2</b>	<b>3</b>	<b>1</b>	<b>1</b>	<b>—</b>	<b>—</b>	<b>9</b>
<b>TOTALE DELLE AZIENDE CON ALLEVAMENTI</b>	<b>27</b>	<b>1.230</b>	<b>882</b>	<b>1.154</b>	<b>729</b>	<b>401</b>	<b>113</b>	<b>19</b>	<b>10</b>	<b>4.565</b>

## segue TAV. 11 — Aziende con allevamenti per classe di superficie totale, specie e categoria di bestiame e zona altimetrica

## D - PIANURA

SPECIE E CATEGORIE DI BESTIAME	CLASSI DI SUPERFICIE TOTALE (ettari)									TOTALE
	Senza terreno agrario	fino a 0,99	1,00 — 1,99	2,00 — 4,99	5,00 — 9,99	10,00 — 19,99	20,00 — 49,99	50,00 — 99,99	100,00 ed oltre	
<b>BOVINI (Compresi i bufalini)</b>	<b>5</b>	<b>18</b>	<b>34</b>	<b>143</b>	<b>278</b>	<b>457</b>	<b>294</b>	<b>82</b>	<b>25</b>	<b>1.336</b>
Di eta' inferiore a 6 mesi	5	4	13	68	150	295	169	39	14	757
Da 6 mesi a meno di 1 anno	4	6	14	49	128	283	172	47	14	717
Da 1 anno a meno di 2 anni	1	5	10	41	156	300	194	52	21	780
Maschi	1	2	3	15	81	181	135	38	15	471
-da riproduzione	—	—	—	3	12	41	38	10	6	110
-da macello	1	2	3	12	70	148	105	30	12	383
Femmine	1	4	8	30	112	211	131	33	16	546
-da allevamento	1	3	6	26	100	183	113	22	12	466
-da macello	—	1	2	6	16	36	19	13	5	98
Di 2 anni e piu'	4	9	18	102	246	380	217	55	16	1.047
Maschi	1	1	—	8	20	64	55	20	11	180
-da riproduzione	1	1	—	2	6	42	37	14	10	113
-da macello	—	—	—	6	14	24	18	6	4	72
-da lavoro	—	—	—	—	—	—	1	1	—	2
Femmine	4	8	18	100	244	374	214	51	16	1.029
-manze da allevamento	1	—	2	12	39	84	52	19	10	219
-manze da macello	—	—	—	1	9	7	9	2	1	29
-vacche da latte (comprese quelle da latte e da carne)	4	8	15	85	204	315	200	45	12	888
-altre vacche (da carne, da lavoro, da carne e da lavoro)	—	—	2	10	27	37	11	2	2	91
<b>OVINI</b>	<b>—</b>	<b>3</b>	<b>2</b>	<b>6</b>	<b>—</b>	<b>11</b>	<b>13</b>	<b>6</b>	<b>2</b>	<b>43</b>
di cui: pecore	—	3	2	6	—	9	11	5	2	38
<b>CAPRINI</b>	<b>—</b>	<b>14</b>	<b>20</b>	<b>29</b>	<b>27</b>	<b>51</b>	<b>52</b>	<b>17</b>	<b>1</b>	<b>211</b>
di cui: capre	—	12	15	26	20	38	39	14	—	164
<b>EQUINI</b>	<b>1</b>	<b>4</b>	<b>9</b>	<b>21</b>	<b>22</b>	<b>26</b>	<b>24</b>	<b>12</b>	<b>5</b>	<b>124</b>
di cui: cavalli	1	4	8	21	19	23	18	11	4	109
<b>SUINI</b>	<b>10</b>	<b>43</b>	<b>56</b>	<b>152</b>	<b>219</b>	<b>341</b>	<b>246</b>	<b>62</b>	<b>19</b>	<b>1.148</b>
Di peso inferiore a 20 kg	8	4	2	12	6	15	11	3	3	64
Da 20 kg a meno di 50 kg	6	8	8	19	23	27	17	4	4	116
Di 50 kg e piu'	10	36	52	142	205	326	242	57	19	1.089
di cui:										
scrofe	8	5	5	16	13	18	21	2	4	92
da macello	8	32	46	132	199	317	234	56	18	1.042
-da 50 kg a meno di 80 kg	2	11	15	43	61	95	74	12	8	321
-di 80 kg e piu'	8	22	34	95	143	233	172	46	12	765
<b>CONIGLI</b>	<b>8</b>	<b>444</b>	<b>287</b>	<b>388</b>	<b>326</b>	<b>397</b>	<b>322</b>	<b>110</b>	<b>26</b>	<b>2.308</b>
<b>ALLEVAMENTI AVICOLI</b>	<b>14</b>	<b>659</b>	<b>506</b>	<b>754</b>	<b>618</b>	<b>826</b>	<b>796</b>	<b>290</b>	<b>98</b>	<b>4.561</b>
di cui:										
polli da carne	8	262	222	378	332	463	500	200	64	2.429
galline da uova	10	518	385	613	532	725	671	254	90	3.798
<b>ALTRI ALLEVAMENTI</b>	<b>3</b>	<b>20</b>	<b>8</b>	<b>14</b>	<b>14</b>	<b>13</b>	<b>21</b>	<b>13</b>	<b>3</b>	<b>109</b>
di cui:										
selvaggina	—	2	2	5	5	—	1	3	—	18
animali da pelliccia	—	—	—	—	—	—	—	—	—	—
api	1	16	6	6	8	10	16	7	1	71
allevamenti ittici	1	2	—	2	4	1	4	2	2	18
<b>AZIENDE CHE PRODUCONO PULCINI MEDIANTE INCUBAZIONE ARTIFICIALE</b>	<b>—</b>	<b>—</b>	<b>1</b>	<b>1</b>	<b>2</b>	<b>3</b>	<b>4</b>	<b>—</b>	<b>—</b>	<b>11</b>
<b>TOTALE DELLE AZIENDE CON ALLEVAMENTI</b>	<b>25</b>	<b>749</b>	<b>560</b>	<b>816</b>	<b>670</b>	<b>888</b>	<b>841</b>	<b>296</b>	<b>108</b>	<b>4.953</b>

**TAV. 12 — Numero di capi di bestiame per classe di superficie totale, specie e categoria di bestiame e zona altimetrica****A - TOTALE**

SPECIE E CATEGORIE DI BESTIAME	CLASSI DI SUPERFICIE TOTALE (ettari)									TOTALE
	Senza terreno agrario	fino a 0,99	1,00 — 1,99	2,00 — 4,99	5,00 — 9,99	10,00 — 19,99	20,00 — 49,99	50,00 — 99,99	100,00 ed oltre	
<b>BOVINI (compresi i bufalini)</b>	<b>508</b>	<b>156</b>	<b>521</b>	<b>2.669</b>	<b>7.609</b>	<b>15.458</b>	<b>13.802</b>	<b>6.249</b>	<b>5.712</b>	<b>52.684</b>
Di eta' inferiore a 6 mesi	223	24	88	464	1.203	2.256	2.036	615	697	7.606
Da 6 mesi a meno di 1 anno	127	32	92	353	958	2.283	1.915	867	1.421	8.048
Da 1 anno a meno di 2 anni	11	28	76	311	1.206	2.858	2.857	2.122	1.713	11.182
Maschi	9	9	27	91	474	1.294	1.514	1.472	1.186	6.076
-da riproduzione	—	1	5	24	83	235	193	34	45	620
-da macello	9	8	22	67	391	1.059	1.321	1.438	1.141	5.456
Femmine	2	19	49	220	732	1.564	1.343	650	527	5.106
-da allevamento	2	17	43	183	619	1.401	1.244	516	496	4.521
-da macello	—	2	6	37	113	163	99	134	31	585
Di 2 anni e piu'	147	72	265	1.541	4.242	8.061	6.994	2.645	1.881	25.848
Maschi	1	3	1	37	116	283	284	105	79	909
-da riproduzione	1	2	1	14	44	169	119	66	44	460
-da macello	—	1	—	23	71	113	163	37	33	441
-da lavoro	—	—	—	—	1	1	2	2	2	8
Femmine	146	69	264	1.504	4.126	7.778	6.710	2.540	1.802	24.939
-manze da allevamento	1	3	8	138	377	756	763	393	315	2.754
-manze da macello	—	—	1	14	42	66	50	13	15	201
-vacche da latte (comprese quelle da latte e da carne)	145	65	243	1.304	3.487	6.489	5.674	2.047	1.266	20.720
-altre vacche (da carne, da lavoro, da carne e da lavoro)	—	1	12	48	220	467	223	87	206	1.264
<b>OVINI</b>	<b>150</b>	<b>43</b>	<b>265</b>	<b>1.025</b>	<b>1.293</b>	<b>2.415</b>	<b>1.822</b>	<b>1.762</b>	<b>3.378</b>	<b>12.153</b>
di cui: pecore	130	37	214	913	1.080	1.977	1.396	1.216	2.402	9.365
<b>CAPRINI</b>	<b>51</b>	<b>189</b>	<b>347</b>	<b>1.162</b>	<b>1.273</b>	<b>1.489</b>	<b>1.397</b>	<b>767</b>	<b>826</b>	<b>7.501</b>
di cui: capre	46	158	270	1.025	1.070	1.325	1.174	631	689	6.388
<b>EQUINI</b>	<b>6</b>	<b>37</b>	<b>48</b>	<b>150</b>	<b>194</b>	<b>235</b>	<b>281</b>	<b>120</b>	<b>115</b>	<b>1.186</b>
di cui: cavalli	5	30	28	114	121	166	217	68	53	802
<b>SUINI</b>	<b>6.944</b>	<b>1.035</b>	<b>1.206</b>	<b>3.351</b>	<b>4.191</b>	<b>10.332</b>	<b>13.248</b>	<b>314</b>	<b>6.128</b>	<b>46.749</b>
Di peso inferiore a 20 kg	2.203	146	343	647	830	2.359	3.718	20	560	10.826
Da 20 kg a meno di 50 kg	1.848	291	149	458	732	1.787	3.492	25	2.741	11.523
Di 50 kg e piu'	2.893	598	714	2.246	2.629	6.186	6.038	269	2.827	24.400
di cui:										
scrofe	774	206	130	381	281	802	1.207	7	435	4.223
da macello	2.070	365	573	1.831	2.319	5.325	4.761	253	2.366	19.863
-da 50 kg a meno di 80 kg	1.155	135	291	991	1.152	3.457	2.285	60	649	10.175
-di 80 kg e piu'	915	230	282	840	1.167	1.868	2.476	193	1.717	9.688
<b>CONIGLI</b>	<b>3.657</b>	<b>18.017</b>	<b>14.454</b>	<b>33.885</b>	<b>19.135</b>	<b>12.431</b>	<b>10.519</b>	<b>2.362</b>	<b>495</b>	<b>114.955</b>
<b>ALLEVAMENTI AVICOLI</b>	<b>56.795</b>	<b>79.745</b>	<b>38.458</b>	<b>373.718</b>	<b>165.538</b>	<b>133.141</b>	<b>258.688</b>	<b>32.119</b>	<b>8.485</b>	<b>1.146.687</b>
di cui:										
polli da carne	50.269	27.158	8.037	297.636	25.344	31.289	169.387	23.490	2.032	634.642
galline da uova	2.386	42.664	22.847	58.620	134.069	87.938	65.098	6.432	2.800	422.854

## segue TAV. 12 — Numero di capi di bestiame per classe di superficie totale, specie e categoria di bestiame e zona altimetrica

## B - MONTAGNA

SPECIE E CATEGORIE DI BESTIAME	CLASSI DI SUPERFICIE TOTALE (ettari)									TOTALE
	Senza terreno agrario	fino a 0,99	1,00 — 1,99	2,00 — 4,99	5,00 — 9,99	10,00 — 19,99	20,00 — 49,99	50,00 — 99,99	100,00 ed oltre	
<b>BOVINI (compresi i bufalini)</b>	—	<b>65</b>	<b>129</b>	<b>1.013</b>	<b>2.032</b>	<b>2.745</b>	<b>2.547</b>	<b>1.442</b>	<b>1.480</b>	<b>11.453</b>
Di eta' inferiore a 6 mesi	—	8	16	87	237	362	268	112	111	1.201
Da 6 mesi a meno di 1 anno	—	14	10	119	206	344	298	146	196	1.333
Da 1 anno a meno di 2 anni	—	8	5	111	219	354	291	221	257	1.466
Maschi	—	4	1	25	50	85	65	42	30	302
-da riproduzione	—	1	—	9	30	44	34	22	23	163
-da macello	—	3	1	16	20	41	31	20	7	139
Femmine	—	4	4	86	169	269	226	179	227	1.164
-da allevamento	—	4	4	78	168	262	206	171	221	1.114
-da macello	—	—	—	8	1	7	20	8	6	50
Di 2 anni e piu'	—	35	98	696	1.370	1.685	1.690	963	916	7.453
Maschi	—	—	—	9	13	33	39	27	17	138
-da riproduzione	—	—	—	7	11	28	36	17	16	115
-da macello	—	—	—	2	1	4	3	10	1	21
-da lavoro	—	—	—	—	1	1	—	—	—	2
Femmine	—	35	98	687	1.357	1.652	1.651	936	899	7.315
-manze da allevamento	—	3	6	52	92	131	167	126	113	690
-manze da macello	—	—	1	4	1	8	4	4	12	34
-vacche da latte (comprese quelle da latte e da carne)	—	31	90	631	1.260	1.474	1.436	778	774	6.474
-altre vacche (da carne, da lavoro, da carne e da lavoro)	—	1	1	—	4	39	44	28	—	117
<b>OVINI</b>	<b>150</b>	<b>17</b>	<b>118</b>	<b>276</b>	<b>916</b>	<b>1.591</b>	<b>1.246</b>	<b>1.665</b>	<b>2.782</b>	<b>8.761</b>
di cui: pecore	130	17	100	225	735	1.275	886	1.126	1.943	6.437
<b>CAPRINI</b>	<b>50</b>	<b>77</b>	<b>189</b>	<b>899</b>	<b>1.011</b>	<b>1.142</b>	<b>1.031</b>	<b>675</b>	<b>703</b>	<b>5.777</b>
di cui: capre	45	73	162	818	892	1.027	887	561	600	5.065
<b>EQUINI</b>	—	<b>5</b>	<b>19</b>	<b>53</b>	<b>75</b>	<b>98</b>	<b>104</b>	<b>76</b>	<b>78</b>	<b>508</b>
di cui: cavalli	—	1	10	30	31	45	52	28	26	223
<b>SUINI</b>	—	<b>11</b>	<b>31</b>	<b>102</b>	<b>146</b>	<b>149</b>	<b>99</b>	<b>119</b>	<b>49</b>	<b>706</b>
Di peso inferiore a 20 kg	—	—	2	3	3	2	1	—	—	11
Da 20 kg a meno di 50 kg	—	3	2	5	18	18	9	3	16	74
Di 50 kg e piu'	—	8	27	94	125	129	89	116	33	621
di cui:										
scrofe	—	—	—	3	—	5	2	2	2	14
da macello	—	7	24	86	116	115	79	106	27	560
-da 50 kg a meno di 80 kg	—	3	6	50	35	45	18	26	2	185
-di 80 kg e piu'	—	4	18	36	81	70	61	80	25	375
<b>CONIGLI</b>	<b>31</b>	<b>2.338</b>	<b>3.071</b>	<b>6.154</b>	<b>4.528</b>	<b>2.954</b>	<b>1.780</b>	<b>501</b>	<b>60</b>	<b>21.417</b>
<b>ALLEVAMENTI AVICOLI</b>	<b>145</b>	<b>2.171</b>	<b>3.294</b>	<b>8.624</b>	<b>4.723</b>	<b>4.522</b>	<b>2.978</b>	<b>1.115</b>	<b>530</b>	<b>28.102</b>
di cui:										
polli da carne	27	404	732	2.492	887	1.072	891	209	92	6.806
galline da uova	57	1.624	2.389	5.443	3.480	3.046	1.650	785	330	18.804

## segue TAV. 12 — Numero di capi di bestiame per classe di superficie totale, specie e categoria di bestiame e zona altimetrica

## C - COLLINA

SPECIE E CATEGORIE DI BESTIAME	CLASSI DI SUPERFICIE TOTALE (ettari)									TOTALE
	Senza terreno agrario	fino a 0,99	1,00 — 1,99	2,00 — 4,99	5,00 — 9,99	10,00 — 19,99	20,00 — 49,99	50,00 — 99,99	100,00 ed oltre	
<b>BOVINI (compresi i bufalini)</b>	<b>101</b>	<b>47</b>	<b>216</b>	<b>874</b>	<b>2.581</b>	<b>4.144</b>	<b>3.314</b>	<b>1.713</b>	<b>1.163</b>	<b>14.153</b>
Di eta' inferiore a 6 mesi	101	8	28	141	464	557	461	115	61	1.936
Da 6 mesi a meno di 1 anno	—	10	25	126	360	454	460	116	393	1.944
Da 1 anno a meno di 2 anni	—	9	47	115	381	622	479	1.101	462	3.216
<b>Maschi</b>	<b>—</b>	<b>2</b>	<b>20</b>	<b>32</b>	<b>120</b>	<b>225</b>	<b>161</b>	<b>1.003</b>	<b>413</b>	<b>1.976</b>
-da riproduzione	—	—	5	9	22	64	54	—	1	155
-da macello	—	2	15	23	98	161	107	1.003	412	1.821
<b>Femmine</b>	<b>—</b>	<b>7</b>	<b>27</b>	<b>83</b>	<b>261</b>	<b>397</b>	<b>318</b>	<b>98</b>	<b>49</b>	<b>1.240</b>
-da allevamento	—	7	26	62	190	350	299	86	49	1.069
-da macello	—	—	1	21	71	47	19	12	—	171
Di 2 anni e piu'	—	20	116	492	1.376	2.511	1.914	381	247	7.057
<b>Maschi</b>	<b>—</b>	<b>1</b>	<b>1</b>	<b>10</b>	<b>47</b>	<b>77</b>	<b>38</b>	<b>34</b>	<b>15</b>	<b>223</b>
-da riproduzione	—	—	1	2	26	47	31	32	12	151
-da macello	—	1	—	8	21	30	7	2	1	70
-da lavoro	—	—	—	—	—	—	—	—	2	2
<b>Femmine</b>	<b>—</b>	<b>19</b>	<b>115</b>	<b>482</b>	<b>1.329</b>	<b>2.434</b>	<b>1.876</b>	<b>347</b>	<b>232</b>	<b>6.834</b>
-manze da allevamento	—	—	—	33	113	235	195	30	16	622
-manze da macello	—	—	—	8	17	42	12	—	—	79
-vacche da latte (comprese quelle da latte e da carne)	—	19	110	412	1.100	2.010	1.579	272	87	5.589
-altre vacche (da carne, da lavoro, da carne e da lavoro)	—	—	5	29	99	147	90	45	129	544
<b>OVINI</b>	<b>—</b>	<b>17</b>	<b>128</b>	<b>730</b>	<b>377</b>	<b>759</b>	<b>320</b>	<b>6</b>	<b>569</b>	<b>2.906</b>
di cui: pecore	—	12	97	670	345	665	292	6	432	2.519
<b>CAPRINI</b>	<b>1</b>	<b>73</b>	<b>108</b>	<b>202</b>	<b>190</b>	<b>193</b>	<b>219</b>	<b>46</b>	<b>116</b>	<b>1.148</b>
di cui: capre	1	57	70	154	126	187	188	38	89	910
<b>EQUINI</b>	<b>1</b>	<b>27</b>	<b>11</b>	<b>51</b>	<b>70</b>	<b>95</b>	<b>91</b>	<b>6</b>	<b>26</b>	<b>378</b>
di cui: cavalli	—	24	2	38	46	84	87	4	18	303
<b>SUINI</b>	<b>2.215</b>	<b>107</b>	<b>71</b>	<b>526</b>	<b>1.255</b>	<b>1.621</b>	<b>2.240</b>	<b>36</b>	<b>12</b>	<b>8.083</b>
Di peso inferiore a 20 kg	600	6	1	36	244	320	893	8	—	2.108
Da 20 kg a meno di 50 kg	400	16	5	58	166	290	467	5	—	1.407
Di 50 kg e piu'	1.215	85	65	432	845	1.011	880	23	12	4.568
di cui:										
scrofe	200	6	—	11	48	149	204	—	3	621
da macello	1.005	77	64	415	786	843	665	23	9	3.887
-da 50 kg a meno di 80 kg	505	11	24	123	464	359	250	5	3	1.744
-di 80 kg e piu'	500	66	40	292	322	484	415	18	6	2.143
<b>CONIGLI</b>	<b>166</b>	<b>10.572</b>	<b>7.903</b>	<b>22.009</b>	<b>9.236</b>	<b>3.416</b>	<b>4.188</b>	<b>133</b>	<b>15</b>	<b>57.638</b>
<b>ALLEVAMENTI AVICOLI</b>	<b>311</b>	<b>21.302</b>	<b>20.651</b>	<b>50.122</b>	<b>87.099</b>	<b>66.826</b>	<b>24.270</b>	<b>1.060</b>	<b>300</b>	<b>271.941</b>
di cui:										
polli da carne	104	3.521	2.624	12.338	9.968	3.388	1.351	350	107	33.751
galline da uova	175	9.699	16.710	27.422	74.672	60.298	6.908	520	167	196.571

## segue TAV. 12 — Numero di capi di bestiame per classe di superficie totale, specie e categoria di bestiame e zona altimetrica

## D - PIANURA

SPECIE E CATEGORIE DI BESTIAME	CLASSI DI SUPERFICIE TOTALE (ettari)									TOTALE
	Senza terreno agrario	fino a 0,99	1,00 — 1,99	2,00 — 4,99	5,00 — 9,99	10,00 — 19,99	20,00 — 49,99	50,00 — 99,99	100,00 ed oltre	
<b>BOVINI (compresi i bufalini)</b>	<b>407</b>	<b>44</b>	<b>176</b>	<b>782</b>	<b>2.996</b>	<b>8.569</b>	<b>7.941</b>	<b>3.094</b>	<b>3.069</b>	<b>27.078</b>
Di eta' inferiore a 6 mesi	122	8	44	236	502	1.337	1.307	388	525	4.469
Da 6 mesi a meno di 1 anno	127	8	57	108	392	1.485	1.157	605	832	4.771
Da 1 anno a meno di 2 anni	11	11	24	85	606	1.882	2.087	800	994	6.500
Maschi	9	3	6	34	304	984	1.288	427	743	3.798
-da riproduzione	—	—	—	6	31	127	105	12	21	302
-da macello	9	3	6	28	273	857	1.183	415	722	3.496
Femmine	2	8	18	51	302	898	799	373	251	2.702
-da allevamento	2	6	13	43	261	789	739	259	226	2.338
-da macello	—	2	5	8	41	109	60	114	25	364
Di 2 anni e piu'	147	17	51	353	1.496	3.865	3.390	1.301	718	11.338
Maschi	1	2	—	18	56	173	207	44	47	548
-da riproduzione	1	2	—	5	7	94	52	17	16	194
-da macello	—	—	—	13	49	79	153	25	31	350
-da lavoro	—	—	—	—	—	—	2	2	—	4
Femmine	146	15	51	335	1.440	3.692	3.183	1.257	671	10.790
-manze da allevamento	1	—	2	53	172	390	401	237	186	1.442
-manze da macello	—	—	—	2	24	16	34	9	3	88
-vacche da latte (comprese quelle da latte e da carne)	145	15	43	261	1.127	3.005	2.659	997	405	8.657
-altre vacche (da carne, da lavoro, da carne e da lavoro)	—	—	6	19	117	281	89	14	77	603
<b>OVINI</b>	<b>—</b>	<b>9</b>	<b>19</b>	<b>19</b>	<b>—</b>	<b>65</b>	<b>256</b>	<b>91</b>	<b>27</b>	<b>486</b>
di cui: pecore	—	8	17	18	—	37	218	84	27	409
<b>CAPRINI</b>	<b>—</b>	<b>39</b>	<b>50</b>	<b>61</b>	<b>72</b>	<b>154</b>	<b>147</b>	<b>46</b>	<b>7</b>	<b>576</b>
di cui: capre	—	28	38	53	52	111	99	32	—	413
<b>EQUINI</b>	<b>5</b>	<b>5</b>	<b>18</b>	<b>46</b>	<b>49</b>	<b>42</b>	<b>86</b>	<b>38</b>	<b>11</b>	<b>300</b>
di cui: cavalli	5	5	16	46	44	37	78	36	9	276
<b>SUINI</b>	<b>4.729</b>	<b>917</b>	<b>1.104</b>	<b>2.723</b>	<b>2.790</b>	<b>8.562</b>	<b>10.909</b>	<b>159</b>	<b>6.067</b>	<b>37.960</b>
Di peso inferiore a 20 kg	1.603	140	340	608	583	2.037	2.824	12	560	8.707
Da 20 kg a meno di 50 kg	1.448	272	142	395	548	1.479	3.016	17	2.725	10.042
Di 50 kg e piu'	1.678	505	622	1.720	1.659	5.046	5.069	130	2.782	19.211
di cui:										
scrofe	574	200	130	367	233	648	1.001	5	430	3.588
da macello	1.065	281	485	1.330	1.417	4.367	4.017	124	2.330	15.416
-da 50 kg a meno di 80 kg	650	121	261	818	653	3.053	2.017	29	644	8.246
-di 80 kg e piu'	415	160	224	512	764	1.314	2.000	95	1.686	7.170
<b>CONIGLI</b>	<b>3.480</b>	<b>5.107</b>	<b>3.480</b>	<b>5.722</b>	<b>5.371</b>	<b>6.061</b>	<b>4.551</b>	<b>1.728</b>	<b>420</b>	<b>35.900</b>
<b>ALLEVAMENTI AVICOLI</b>	<b>56.339</b>	<b>56.272</b>	<b>14.513</b>	<b>314.972</b>	<b>73.716</b>	<b>61.793</b>	<b>231.440</b>	<b>29.944</b>	<b>7.655</b>	<b>846.644</b>
di cui:										
polli da carne	50.138	23.233	4.681	282.806	14.489	26.829	167.145	22.931	1.833	594.085
galline da uova	2.154	31.341	3.748	25.755	55.917	24.594	56.540	5.127	2.303	207.479

**TAV. 13 — Aziende con bovini per numero di capi, classe di superficie totale, forma di conduzione e zona altimetrica**

CLASSI DI SUPERFICIE TOTALE Ettari  FORME DI CONDUZIONE  ZONE ALTIMETRICHE	NUMERO DI CAPI								TOTALE
	1 - 2	3 - 5	6 - 9	10 - 19	20 - 49	50 - 99	100 - 499	500 ed oltre	
<b>AZIENDE</b>									
<b>PER CLASSE DI SUPERFICIE TOTALE</b>									
Senza terreno agrario	1	—	—	—	2	2	2	—	7
fino a 0,49	19	3	—	—	—	—	—	—	22
0,50 - 0,99	20	8	3	1	1	—	—	—	33
1,00 - 1,99	68	40	13	3	1	2	—	—	127
2,00 - 2,99	76	59	9	13	—	—	—	—	157
3,00 - 4,99	122	149	77	39	12	1	—	—	400
5,00 - 9,99	156	208	237	213	52	6	3	—	875
10,00 - 19,99	89	97	143	322	272	26	—	—	949
20,00 - 29,99	42	25	33	72	110	29	6	—	317
30,00 - 49,99	26	28	13	42	74	30	11	—	224
50,00 - 99,99	17	18	14	32	50	20	10	1	162
100,00 e oltre	4	4	2	5	22	22	11	2	72
<b>PER FORMA DI CONDUZIONE</b>									
CONDUZIONE DIRETTA DEL COLTIVATORE	639	637	541	738	594	134	35	2	3.320
-Con solo manodopera familiare	619	619	530	719	576	120	25	—	3.208
-Con manodopera familiare prevalente	16	16	10	19	15	11	9	—	96
-Con manodopera extrafamiliare prevalente	4	2	1	—	3	3	1	2	16
CONDUZIONE CON SALARIATI E/O COMPARTICIPANTI (in economia)	1	2	—	3	2	4	8	1	21
CONDUZIONE A COLONIA PARZIARIA APPODERATA (mezzadria)	—	—	3	1	—	—	—	—	4
ALTRA FORMA DI CONDUZIONE	—	—	—	—	—	—	—	—	—
<b>PER ZONA ALTIMETRICA</b>									
Montagna	244	218	169	214	156	25	1	—	1.027
Collina	210	240	176	182	127	38	7	2	982
Pianura	186	181	199	346	313	75	35	1	1.336
<b>TOTALE</b>	<b>640</b>	<b>639</b>	<b>544</b>	<b>742</b>	<b>596</b>	<b>138</b>	<b>43</b>	<b>3</b>	<b>3.345</b>
<b>CAPI</b>									
<b>PER CLASSE DI SUPERFICIE TOTALE</b>									
Senza terreno agrario	1	—	—	—	71	105	331	—	508
fino a 0,49	29	10	—	—	—	—	—	—	39
0,50 - 0,99	30	28	22	17	20	—	—	—	117
1,00 - 1,99	102	151	91	33	20	124	—	—	521
2,00 - 2,99	115	205	63	155	—	—	—	—	538
3,00 - 4,99	195	567	529	464	316	60	—	—	2.131
5,00 - 9,99	253	824	1.712	2.763	1.323	376	358	—	7.609
10,00 - 19,99	145	386	1.056	4.496	7.692	1.683	—	—	15.458
20,00 - 29,99	66	96	246	1.042	3.420	1.793	794	—	7.457
30,00 - 49,99	42	106	93	547	2.287	1.925	1.345	—	6.345
50,00 - 99,99	27	68	98	443	1.627	1.326	1.730	930	6.249
100,00 e oltre	5	20	13	69	730	1.404	1.593	1.878	5.712
<b>PER FORMA DI CONDUZIONE</b>									
CONDUZIONE DIRETTA DEL COLTIVATORE	1.009	2.454	3.903	9.985	17.461	8.505	4.725	1.878	49.920
-Con solo manodopera familiare	976	2.383	3.825	9.727	16.911	7.523	3.246	—	44.591
-Con manodopera familiare prevalente	26	65	69	258	470	762	1.242	—	2.892
-Con manodopera extrafamiliare prevalente	7	6	9	—	80	220	237	1.878	2.437
CONDUZIONE CON SALARIATI E/O COMPARTICIPANTI (in economia)	1	7	—	34	45	291	1.426	930	2.734
CONDUZIONE A COLONIA PARZIARIA APPODERATA (mezzadria)	—	—	20	10	—	—	—	—	30
ALTRA FORMA DI CONDUZIONE	—	—	—	—	—	—	—	—	—
<b>PER ZONA ALTIMETRICA</b>									
Montagna	385	824	1.206	2.876	4.565	1.483	114	—	11.453
Collina	339	915	1.274	2.484	3.920	2.577	1.036	1.608	14.153
Pianura	286	722	1.443	4.669	9.021	4.736	5.001	1.200	27.078
<b>TOTALE</b>	<b>1.010</b>	<b>2.461</b>	<b>3.923</b>	<b>10.029</b>	<b>17.506</b>	<b>8.796</b>	<b>6.151</b>	<b>2.808</b>	<b>52.684</b>



**TAV. 14 — Aziende con vacche da latte per numero di capi, classe di superficie totale, forma di conduzione e zona altimetrica**

CLASSI DI SUPERFICIE TOTALE Ettari  FORME DI CONDUZIONE  ZONE ALTIMETRICHE	NUMERO DI CAPI								TOTALE
	1 - 2	3 - 5	6 - 9	10 - 19	20 - 49	50 - 99	100 - 499	500 ed oltre	
<b>AZIENDE</b>									
<b>PER CLASSE DI SUPERFICIE TOTALE</b>									
Senza terreno agrario	3	—	—	—	—	—	1	—	4
fino a 0,49	8	1	—	—	—	—	—	—	9
0,50 - 0,99	16	3	1	1	—	—	—	—	21
1,00 - 1,99	60	23	5	—	2	—	—	—	90
2,00 - 2,99	78	21	9	2	—	—	—	—	110
3,00 - 4,99	157	126	28	7	3	—	—	—	321
5,00 - 9,99	212	275	143	79	3	—	—	—	712
10,00 - 19,99	129	153	178	221	58	—	—	—	739
20,00 - 29,99	51	29	40	79	49	—	—	—	248
30,00 - 49,99	36	19	22	53	43	9	—	—	182
50,00 - 99,99	24	15	14	29	27	9	2	—	120
100,00 e oltre	6	3	3	12	28	4	—	—	56
<b>PER FORMA DI CONDUZIONE</b>									
CONDUZIONE DIRETTA DEL COLTIVATORE	778	663	440	483	213	19	2	—	2.598
-Con solo manodopera familiare	762	652	431	469	199	12	1	—	2.526
-Con manodopera familiare prevalente	14	10	9	13	10	6	1	—	63
-Con manodopera extrafamiliare prevalente	2	1	—	1	4	1	—	—	9
CONDUZIONE CON SALARIATI E/O COMPARTICIPANTI (in economia)	2	1	3	—	—	3	1	—	10
CONDUZIONE A COLONIA PARZIARIA APPODERATA (mezzadria)	—	4	—	—	—	—	—	—	4
ALTRA FORMA DI CONDUZIONE	—	—	—	—	—	—	—	—	—
<b>PER ZONA ALTIMETRICA</b>									
Montagna	312	268	157	174	60	1	—	—	972
Collina	246	207	117	116	60	6	—	—	752
Pianura	222	193	169	193	93	15	3	—	888
<b>T O T A L E</b>	<b>780</b>	<b>668</b>	<b>443</b>	<b>483</b>	<b>213</b>	<b>22</b>	<b>3</b>	<b>—</b>	<b>2.612</b>
<b>CAPI</b>									
<b>PER CLASSE DI SUPERFICIE TOTALE</b>									
Senza terreno agrario	5	—	—	—	—	—	140	—	145
fino a 0,49	13	3	—	—	—	—	—	—	16
0,50 - 0,99	21	9	7	12	—	—	—	—	49
1,00 - 1,99	88	82	32	—	41	—	—	—	243
2,00 - 2,99	111	73	63	20	—	—	—	—	267
3,00 - 4,99	239	465	193	80	60	—	—	—	1.037
5,00 - 9,99	342	1.080	1.032	964	69	—	—	—	3.487
10,00 - 19,99	197	621	1.308	2.860	1.503	—	—	—	6.489
20,00 - 29,99	77	115	296	1.076	1.332	—	—	—	2.896
30,00 - 49,99	58	69	167	741	1.239	504	—	—	2.778
50,00 - 99,99	33	62	92	383	718	559	200	—	2.047
100,00 e oltre	8	12	22	153	794	277	—	—	1.266
<b>PER FORMA DI CONDUZIONE</b>									
CONDUZIONE DIRETTA DEL COLTIVATORE	1.189	2.572	3.190	6.289	5.756	1.110	200	—	20.306
-Con solo manodopera familiare	1.164	2.521	3.131	6.087	5.346	684	100	—	19.033
-Con manodopera familiare prevalente	23	47	59	188	291	346	100	—	1.054
-Con manodopera extrafamiliare prevalente	2	4	—	14	119	80	—	—	219
CONDUZIONE CON SALARIATI E/O COMPARTICIPANTI (in economia)	3	3	22	—	—	230	140	—	398
CONDUZIONE A COLONIA PARZIARIA APPODERATA (mezzadria)	—	16	—	—	—	—	—	—	16
ALTRA FORMA DI CONDUZIONE	—	—	—	—	—	—	—	—	—
<b>PER ZONA ALTIMETRICA</b>									
Montagna	489	1.027	1.134	2.238	1.526	60	—	—	6.474
Collina	383	796	845	1.505	1.698	362	—	—	5.589
Pianura	320	768	1.233	2.546	2.532	918	340	—	8.657
<b>T O T A L E</b>	<b>1.192</b>	<b>2.591</b>	<b>3.212</b>	<b>6.289</b>	<b>5.756</b>	<b>1.340</b>	<b>340</b>	<b>—</b>	<b>20.720</b>

TAV. 15 — Aziende con suini per numero di capi, classe di superficie totale, forma di conduzione e zona altimetrica

CLASSI DI SUPERFICIE TOTALE Ettari	NUMERO DI CAPI								TOTALE
	1 - 2	3 - 9	10 - 19	20 - 49	50 - 99	100 - 499	500 - 999	1000 ed oltre	
<b>· AZIENDE</b>									
<b>PER CLASSE DI SUPERFICIE TOTALE</b>									
Senza terreno agrario	1	2	—	—	1	4	1	3	12
fino a 0,49	28	5	—	1	—	—	—	—	34
0,50 - 0,99	55	3	1	—	1	2	—	—	62
1,00 - 1,99	115	6	2	1	—	1	1	—	126
2,00 - 2,99	125	9	—	2	—	4	1	—	141
3,00 - 4,99	253	25	5	2	3	4	—	—	292
5,00 - 9,99	524	49	7	6	4	6	1	—	597
10,00 - 19,99	561	76	6	4	5	8	3	1	664
20,00 - 29,99	177	30	3	4	1	3	1	4	223
30,00 - 49,99	143	20	4	3	—	1	1	1	173
50,00 - 99,99	94	19	5	1	—	—	—	—	119
100,00 e oltre	37	7	—	—	1	2	—	2	49
<b>PER FORMA DI CONDUZIONE</b>									
CONDUZIONE DIRETTA DEL COLTIVATORE	2.105	245	32	24	15	35	8	6	2.470
-Con solo manodopera familiare	2.032	232	29	23	14	30	7	3	2.370
-Con manodopera familiare prevalente	66	10	3	1	1	2	1	2	86
-Con manodopera extrafamiliare prevalente	7	3	—	—	—	3	—	1	14
CONDUZIONE CON SALARIATI E/O COMPARTICIPANTI (in economia)	5	6	1	—	1	—	1	5	19
CONDUZIONE A COLONIA PARZIARIA APPODERATA (mezzadria)	3	—	—	—	—	—	—	—	3
ALTRA FORMA DI CONDUZIONE	—	—	—	—	—	—	—	—	—
<b>PER ZONA ALTIMETRICA</b>									
Montagna	437	26	3	1	—	—	—	—	467
Collina	733	112	12	7	4	6	1	2	877
Pianura	943	113	18	16	12	29	8	9	1.148
<b>TOTALE</b>	<b>2.113</b>	<b>251</b>	<b>33</b>	<b>24</b>	<b>16</b>	<b>35</b>	<b>9</b>	<b>11</b>	<b>2.492</b>
<b>CAPI</b>									
<b>PER CLASSE DI SUPERFICIE TOTALE</b>									
Senza terreno agrario	1	9	—	—	59	538	557	5.780	6.944
fino a 0,49	34	25	—	20	—	—	—	—	79
0,50 - 0,99	69	18	14	—	50	805	—	—	956
1,00 - 1,99	144	32	24	30	—	107	869	—	1.206
2,00 - 2,99	148	41	—	41	—	1.164	664	—	2.058
3,00 - 4,99	311	100	59	64	230	529	—	—	1.293
5,00 - 9,99	691	187	100	178	277	1.908	850	—	4.191
10,00 - 19,99	779	301	71	139	316	1.460	1.902	5.364	10.332
20,00 - 29,99	248	132	30	93	64	623	844	8.698	10.732
30,00 - 49,99	188	78	45	135	—	147	570	1.353	2.516
50,00 - 99,99	132	75	63	44	—	—	—	—	314
100,00 e oltre	55	32	—	—	75	426	—	5.540	6.128
<b>PER FORMA DI CONDUZIONE</b>									
CONDUZIONE DIRETTA DEL COLTIVATORE	2.786	1.001	387	744	991	7.707	5.592	11.871	31.079
-Con solo manodopera familiare	2.689	956	352	695	927	6.750	4.748	6.188	23.305
-Con manodopera familiare prevalente	88	36	35	49	64	358	844	4.330	5.804
-Con manodopera extrafamiliare prevalente	9	9	—	—	—	599	—	1.353	1.970
CONDUZIONE CON SALARIATI E/O COMPARTICIPANTI (in economia)	10	29	19	—	80	—	664	14.864	15.666
CONDUZIONE A COLONIA PARZIARIA APPODERATA (mezzadria)	4	—	—	—	—	—	—	—	4
ALTRA FORMA DI CONDUZIONE	—	—	—	—	—	—	—	—	—
<b>PER ZONA ALTIMETRICA</b>									
Montagna	514	111	37	44	—	—	—	—	706
Collina	1.009	456	144	203	286	1.365	597	4.023	8.083
Pianura	1.277	463	225	497	785	6.342	5.659	22.712	37.960
<b>TOTALE</b>	<b>2.800</b>	<b>1.030</b>	<b>406</b>	<b>744</b>	<b>1.071</b>	<b>7.707</b>	<b>6.256</b>	<b>26.735</b>	<b>46.749</b>

**TAV. 16 — Aziende con galline da uova per numero di capi, classe di superficie totale, forma di conduzione e zona altimetrica**

CLASSI DI SUPERFICIE TOTALE Ettari	NUMERO DI CAPI								TOTALE	
	1	50	100	500	1.000	3.000	5.000	10.000 ed oltre		
FORME DI CONDUZIONE	—	—	—	—	—	—	—	—	—	
ZONE ALTIMETRICHE	49	99	499	999	2.999	4.999	9.999			
<b>AZIENDE</b>										
<b>PER CLASSE DI SUPERFICIE TOTALE</b>										
Senza terreno agrario	31	—	—	—	1	—	—	—	—	32
fino a 0,49	842	4	—	—	1	—	—	—	—	847
0,50 - 0,99	884	1	1	—	—	—	1	—	1	888
1,00 - 1,99	1.384	5	1	—	—	—	—	—	1	1.391
2,00 - 2,99	861	8	—	1	4	—	1	—	—	875
3,00 - 4,99	1.182	8	1	1	1	1	2	—	—	1.196
5,00 - 9,99	1.448	14	2	—	1	3	4	3	—	1.475
10,00 - 19,99	1.278	16	7	—	—	—	—	4	—	1.305
20,00 - 29,99	494	7	3	—	—	—	1	1	—	506
30,00 - 49,99	395	14	2	—	—	—	1	—	—	412
50,00 - 99,99	316	17	4	—	—	—	—	—	—	337
100,00 e oltre	117	6	3	—	—	—	—	—	—	126
<b>PER FORMA DI CONDUZIONE</b>										
CONDUZIONE DIRETTA DEL COLTIVATORE	9.187	93	24	2	8	4	10	8	—	9.336
-Con solo manodopera familiare	8.728	80	16	2	8	4	8	5	—	8.851
-Con manodopera familiare prevalente	375	11	4	—	—	—	2	1	—	393
-Con manodopera extrafamiliare prevalente	84	2	4	—	—	—	—	2	—	92
CONDUZIONE CON SALARIATI E/O COMPARTICIPANTI <i>(in economia)</i>	41	7	—	—	—	—	—	2	—	50
CONDUZIONE A COLONIA PARZIARIA APPODERATA <i>(mezzadria)</i>	4	—	—	—	—	—	—	—	—	4
ALTRA FORMA DI CONDUZIONE	—	—	—	—	—	—	—	—	—	—
<b>PER ZONA ALTIMETRICA</b>										
Montagna	1.895	12	2	1	—	—	—	—	—	1.910
Collina	3.615	39	8	1	5	3	5	6	—	3.682
Pianura	3.722	49	14	—	3	1	5	4	—	3.798
<b>TOTALE</b>	<b>9.232</b>	<b>100</b>	<b>24</b>	<b>2</b>	<b>8</b>	<b>4</b>	<b>10</b>	<b>10</b>	<b>10</b>	<b>9.390</b>
<b>CAPI</b>										
<b>PER CLASSE DI SUPERFICIE TOTALE</b>										
Senza terreno agrario	326	—	—	—	2.060	—	—	—	—	2.386
fino a 0,49	6.811	225	—	—	1.000	—	—	—	—	8.036
0,50 - 0,99	7.448	80	100	—	—	—	5.000	22.000	—	34.628
1,00 - 1,99	12.382	265	200	—	—	—	—	10.000	—	22.847
2,00 - 2,99	8.329	435	—	800	6.500	—	9.200	—	—	25.264
3,00 - 4,99	12.176	480	300	700	1.200	4.000	14.500	—	—	33.356
5,00 - 9,99	16.392	777	200	—	2.500	9.700	29.500	75.000	—	134.069
10,00 - 19,99	15.636	902	1.400	—	—	—	—	70.000	—	87.938
20,00 - 29,99	6.652	378	470	—	—	—	5.000	40.000	—	52.500
30,00 - 49,99	5.666	732	200	—	—	—	6.000	—	—	12.598
50,00 - 99,99	4.997	1.008	427	—	—	—	—	—	—	6.432
100,00 e oltre	2.128	332	340	—	—	—	—	—	—	2.800
<b>PER FORMA DI CONDUZIONE</b>										
CONDUZIONE DIRETTA DEL COLTIVATORE	98.328	5.163	3.637	1.500	13.260	13.700	69.200	155.000	—	359.788
-Con solo manodopera familiare	91.256	4.486	2.600	1.500	13.260	13.700	57.700	70.000	—	254.502
-Con manodopera familiare prevalente	5.691	572	474	—	—	—	11.500	30.000	—	48.237
-Con manodopera extrafamiliare prevalente	1.381	105	563	—	—	—	—	55.000	—	57.049
CONDUZIONE CON SALARIATI E/O COMPARTICIPANTI <i>(in economia)</i>	540	451	—	—	—	—	—	62.000	—	62.991
CONDUZIONE A COLONIA PARZIARIA APPODERATA <i>(mezzadria)</i>	75	—	—	—	—	—	—	—	—	75
ALTRA FORMA DI CONDUZIONE	—	—	—	—	—	—	—	—	—	—
<b>PER ZONA ALTIMETRICA</b>										
Montagna	17.044	660	400	700	—	—	—	—	—	18.804
Collina	38.231	2.190	1.150	800	8.200	10.500	35.500	100.000	—	196.571
Pianura	43.668	2.764	2.087	—	5.060	3.200	33.700	117.000	—	207.479
<b>TOTALE</b>	<b>98.943</b>	<b>5.614</b>	<b>3.637</b>	<b>1.500</b>	<b>13.260</b>	<b>13.700</b>	<b>69.200</b>	<b>217.000</b>	<b>217.000</b>	<b>422.854</b>

**TAV. 17 — Aziende con polli da carne per numero di capi, classe di superficie totale, forma di conduzione e zona altimetrica**

CLASSI DI SUPERFICIE TOTALE Ettari	NUMERO DI CAPI								TOTALE
	1	50	100	500	1.000	5.000	10.000	25.000 ed oltre	
	— 49	— 99	— 499	— 999	— 4.999	— 9.999	— 24.999		
<b>AZIENDE</b>									
<b>PER CLASSE DI SUPERFICIE TOTALE</b>									
Senza terreno agrario	14	2	—	—	—	—	—	1	17
fino a 0,49	311	2	1	1	—	—	—	—	315
0,50 - 0,99	345	4	1	—	—	1	—	—	351
1,00 - 1,99	574	5	3	1	1	—	—	—	584
2,00 - 2,99	407	2	—	—	2	1	1	1	414
3,00 - 4,99	559	7	2	1	4	—	—	2	575
5,00 - 9,99	753	16	6	1	—	1	1	—	778
10,00 - 19,99	694	22	9	1	1	—	1	—	728
20,00 - 29,99	294	16	5	—	—	—	—	2	317
30,00 - 49,99	266	24	6	1	—	—	—	—	297
50,00 - 99,99	222	19	3	—	—	—	1	—	245
100,00 e oltre	71	4	5	—	—	—	—	—	80
<b>PER FORMA DI CONDUZIONE</b>									
CONDUZIONE DIRETTA DEL COLTIVATORE	4.471	122	40	6	8	2	5	3	4.657
-Con solo manodopera familiare	4.172	98	35	6	7	2	1	2	4.323
-Con manodopera familiare prevalente	249	22	4	—	—	—	3	—	278
-Con manodopera extrafamiliare prevalente	50	2	1	—	1	—	1	1	56
CONDUZIONE CON SALARIATI E/O COMPARTICIPANTI (in economia)	37	1	1	—	—	—	—	3	42
CONDUZIONE A COLONIA-PARZIARIA APPODERATA (mezzadria)	2	—	—	—	—	—	—	—	2
ALTRA FORMA DI CONDUZIONE	—	—	—	—	—	—	—	—	—
<b>PER ZONA ALTIMETRICA</b>									
Montagna	744	1	2	1	1	—	—	—	749
Collina	1.466	38	11	4	3	1	—	—	1.523
Pianura	2.300	84	28	1	4	1	5	6	2.429
<b>TOTALE</b>	<b>4.510</b>	<b>123</b>	<b>41</b>	<b>6</b>	<b>8</b>	<b>2</b>	<b>5</b>	<b>6</b>	<b>4.701</b>
<b>CAPI</b>									
<b>PER CLASSE DI SUPERFICIE TOTALE</b>									
Senza terreno agrario	166	103	—	—	—	—	—	50.000	50.269
fino a 0,49	2.772	110	380	500	—	—	—	—	3.762
0,50 - 0,99	3.052	242	102	—	—	—	20.000	—	23.396
1,00 - 1,99	4.788	305	491	500	1.953	—	—	—	8.037
2,00 - 2,99	3.939	130	—	—	6.000	5.000	20.000	200.000	235.069
3,00 - 4,99	5.297	360	210	900	5.800	—	—	50.000	62.567
5,00 - 9,99	8.168	866	810	500	—	5.000	10.000	—	25.344
10,00 - 19,99	8.555	1.282	1.352	500	1.600	—	18.000	—	31.289
20,00 - 29,99	4.279	880	620	—	—	—	—	157.000	162.779
30,00 - 49,99	3.974	1.334	700	600	—	—	—	—	6.608
50,00 - 99,99	3.555	1.095	340	—	—	—	18.500	—	23.490
100,00 e oltre	1.227	200	605	—	—	—	—	—	2.032
<b>PER FORMA DI CONDUZIONE</b>									
CONDUZIONE DIRETTA DEL COLTIVATORE	49.183	6.857	5.510	3.500	15.353	10.000	86.500	82.000	258.903
-Con solo manodopera familiare	44.826	5.434	5.005	3.500	13.400	10.000	18.000	57.000	157.165
-Con manodopera familiare prevalente	3.697	1.303	405	—	—	—	48.500	—	53.905
-Con manodopera extrafamiliare prevalente	660	120	100	—	1.953	—	20.000	25.000	47.833
CONDUZIONE CON SALARIATI E/O COMPARTICIPANTI (in economia)	569	50	100	—	—	—	—	375.000	375.719
CONDUZIONE A COLONIA PARZIARIA APPODERATA (mezzadria)	20	—	—	—	—	—	—	—	20
ALTRA FORMA DI CONDUZIONE	—	—	—	—	—	—	—	—	—
<b>PER ZONA ALTIMETRICA</b>									
Montagna	4.626	80	500	600	1.000	—	—	—	6.806
Collina	15.503	2.018	1.230	2.000	8.000	5.000	—	—	33.751
Pianura	29.643	4.809	3.880	900	6.353	5.000	86.500	457.000	594.085
<b>TOTALE</b>	<b>49.772</b>	<b>6.907</b>	<b>5.610</b>	<b>3.500</b>	<b>15.353</b>	<b>10.000</b>	<b>86.500</b>	<b>457.000</b>	<b>634.642</b>

**TAV. 18 — Aziende che utilizzano mezzi meccanici per titolo di possesso dei mezzi meccanici, classe di superficie totale, classe di superficie agricola utilizzata (SAU), forma di conduzione, numero di giornate di lavoro e zona altimetrica**

CLASSI DI SUPERFICIE TOTALE Ettari CLASSI DI SUPERFICIE AGRICOLA UTILIZZATA Ettari FORME DI CONDUZIONE NUMERO DI GIORNATE DI LAVORO ZONE ALTIMETRICHE	AZIENDE CHE UTILIZZANO MEZZI MECCANICI							
	TOTALE	Solo in proprietà	Solo in comproprietà	Solo forniti da terzi			Sia in proprietà che in comproprietà	Sia in proprietà che forniti da terzi
				TOTALE	di cui solo da cooperative agricole od organismi associativi simili	di cui solo da imprese di esercizio e noleggio per conto terzi		
<b>PER CLASSE DI SUPERFICIE TOTALE</b>								
Senza terreno agrario	13	12	1	—	—	—	—	—
fino a 0,49	1.194	423	139	433	7	422	37	147
0,50 - 0,99	1.357	478	94	513	17	494	68	208
1,00 - 1,99	1.898	623	123	666	19	641	119	377
2,00 - 2,99	1.195	439	68	313	19	290	97	300
3,00 - 4,99	1.640	604	56	309	14	291	153	578
5,00 - 9,99	2.066	778	32	177	15	161	265	986
10,00 - 19,99	1.709	492	17	51	2	49	280	1.024
20,00 - 29,99	689	269	6	15	—	15	123	306
30,00 - 49,99	536	332	6	11	1	10	49	142
50,00 - 99,99	456	353	1	11	—	11	32	61
100,00 e oltre	203	178	—	—	—	—	10	16
<b>PER CLASSE DI SUPERFICIE AGRICOLA UTILIZZATA</b>								
Senza superficie agricola utilizzata	579	262	50	212	2	210	13	42
fino a 0,49	2.454	1.134	234	681	9	668	88	298
0,50 - 0,99	1.459	556	93	489	18	469	93	241
1,00 - 1,99	1.679	564	72	538	18	512	123	403
2,00 - 2,99	971	305	32	229	21	205	94	339
3,00 - 4,99	1.224	393	29	205	11	191	123	526
5,00 - 9,99	1.551	408	13	95	13	81	268	959
10,00 - 19,99	1.427	368	11	29	1	28	252	898
20,00 - 29,99	587	225	4	8	—	8	104	266
30,00 - 49,99	481	317	4	7	1	6	40	117
50,00 - 99,99	390	313	1	6	—	6	29	43
100,00 e oltre	154	136	—	—	—	—	6	13
<b>PER FORMA DI CONDUZIONE</b>								
CONDUZIONE DIRETTA DEL COLTIVATORE	12.602	4.865	531	2.352	91	2.240	1.212	4.086
-Con solo manodopera familiare	11.764	4.419	517	2.248	88	2.140	1.118	3.891
-Con manodopera familiare prevalente	592	300	8	57	3	53	82	157
-Con manodopera extrafamiliare prevalente	246	146	6	47	—	47	12	38
CONDUZIONE CON SALARIATI E/O COMPARTICIPANTI <i>(in economia)</i>	349	114	12	146	3	143	20	57
CONDUZIONE A COLONIA PARZIARIA APPODERATA <i>(mezzadria)</i>	4	2	—	—	—	—	1	2
ALTRA FORMA DI CONDUZIONE	1	—	—	1	—	1	—	—
<b>PER NUMERO DI GIORNATE DI LAVORO</b>								
Fino a 49	3.930	1.198	316	1.672	52	1.610	167	559
50 - 99	2.004	731	88	557	27	522	132	501
100 - 199	1.653	620	78	188	13	172	190	651
200 - 299	1.323	487	30	48	2	46	197	661
300 - 499	1.868	790	22	25	—	25	262	907
500 - 999	1.840	910	8	7	—	7	268	788
1000 - 2499	319	228	1	2	—	2	17	77
2500 e oltre	19	17	—	—	—	—	—	1
<b>PER ZONA ALTIMETRICA</b>								
Montagna	1.076	917	19	91	1	90	31	19
Collina	5.028	2.591	352	541	1	540	414	1.266
Pianura	6.852	1.473	172	1.867	92	1.754	788	2.860
<b>TOTALE</b>	<b>12.956</b>	<b>4.981</b>	<b>543</b>	<b>2.499</b>	<b>94</b>	<b>2.384</b>	<b>1.233</b>	<b>4.145</b>

**TAV. 19 — Aziende che utilizzano i principali mezzi meccanici di uso agricolo per titolo di possesso dei mezzi meccanici e zona altimetrica**

MEZZI MECCANICI	AZIENDE CHE UTILIZZANO MEZZI MECCANICI							
	TOTALE	Solo in proprietà	Solo in comproprietà	Solo forniti da terzi			Sia in proprietà che in comproprietà	Sia in proprietà che forniti da terzi
				TOTALE	di cui solo da cooperative agricole od organismi associativi simili	di cui solo da imprese di esercizio e noleggio per conto terzi		
<b>A—TOTALE</b>								
TRATTRICI	9.668	6.244	628	2.693	118	2.574	64	30
Di potenza inferiore a 25 kw (34 cv)	1.750	1.368	92	282	—	282	6	2
Da 25 kw (34 cv) a meno di 40 kw (54 cv)	3.159	2.365	199	583	14	569	8	2
Da 40 kw (54 cv) a meno di 60 kw (82 cv)	4.296	2.974	278	1.015	23	992	23	5
Da 60 kw (82 cv) a meno di 80 kw (109 cv)	2.580	1.889	110	563	54	509	11	4
Di 80 kw (109 cv) e oltre	1.130	781	27	314	32	282	5	2
MOTOCOLTIVATORI, MOTOZAPPE, MOTOFRESATRICI E MOTOFALCIATRICI	6.298	4.841	494	885	27	858	43	34
APPARECCHI MECCANICI PER LA IRRORAZIONE E PER LA LOTTA CONTRO I PARASSITI E LE ERBE INFESTANTI	6.778	3.878	749	2.108	150	1.958	35	5
MACCHINE PER LA CONCIMAZIONE	6.009	3.716	545	1.713	126	1.587	27	7
RACCOGLITRICI - TRINCIATRICI	1.570	1.145	174	237	32	205	14	—
TREBBIATRICI	655	35	43	577	17	560	—	—
MIETITREBBIATRICI	6.490	1.050	328	5.054	264	4.790	39	13
MACCHINE PER LA RACCOLTA COMPLETAMENTE MECCANIZZATA DELLA PATATA	4	4	—	—	—	—	—	—
MACCHINE PER LA RACCOLTA COMPLETAMENTE MECCANIZZATA DELLA BARBABIETOLA DA ZUCCHERO	—	—	—	—	—	—	—	—
MACCHINE PER LA RACCOLTA DELLA FRUTTA	6	6	—	—	—	—	—	—
AUTOMEZZI PER TRASPORTO MERCI	645	475	40	123	—	123	3	4
ALTRI	7.167	5.350	264	1.206	113	1.092	131	215
<b>TOTALE DELLE AZIENDE CHE UTILIZZANO MEZZI MECCANICI</b>	<b>12.956</b>	<b>4.981</b>	<b>543</b>	<b>2.499</b>	<b>94</b>	<b>2.384</b>	<b>1.233</b>	<b>4.145</b>

**B—MONTAGNA**

TRATTRICI	411	377	15	8	1	7	7	4
Di potenza inferiore a 25 kw (34 cv)	152	147	2	2	—	2	1	—
Da 25 kw (34 cv) a meno di 40 kw (54 cv)	185	175	7	2	1	1	—	1
Da 40 kw (54 cv) a meno di 60 kw (82 cv)	95	83	6	—	—	—	4	2
Da 60 kw (82 cv) a meno di 80 kw (109 cv)	20	17	2	1	—	1	—	—
Di 80 kw (109 cv) e oltre	5	—	—	5	—	5	—	—
MOTOCOLTIVATORI, MOTOZAPPE, MOTOFRESATRICI E MOTOFALCIATRICI	935	806	22	90	1	89	12	5
APPARECCHI MECCANICI PER LA IRRORAZIONE E PER LA LOTTA CONTRO I PARASSITI E LE ERBE INFESTANTI	10	10	—	—	—	—	—	—
MACCHINE PER LA CONCIMAZIONE	44	40	1	3	2	1	—	—
RACCOGLITRICI - TRINCIATRICI	81	80	—	—	—	—	1	—
TREBBIATRICI	—	—	—	—	—	—	—	—
MIETITREBBIATRICI	3	1	—	2	—	2	—	—
MACCHINE PER LA RACCOLTA COMPLETAMENTE MECCANIZZATA DELLA PATATA	—	—	—	—	—	—	—	—
MACCHINE PER LA RACCOLTA COMPLETAMENTE MECCANIZZATA DELLA BARBABIETOLA DA ZUCCHERO	—	—	—	—	—	—	—	—
MACCHINE PER LA RACCOLTA DELLA FRUTTA	—	—	—	—	—	—	—	—
AUTOMEZZI PER TRASPORTO MERCI	156	66	4	84	—	84	—	2
ALTRI	269	257	6	2	—	2	2	2
<b>TOTALE DELLE AZIENDE CHE UTILIZZANO MEZZI MECCANICI</b>	<b>1.076</b>	<b>917</b>	<b>19</b>	<b>91</b>	<b>1</b>	<b>90</b>	<b>31</b>	<b>19</b>

segue TAV. 19 — Aziende che utilizzano i principali mezzi meccanici di uso agricolo per titolo di possesso dei mezzi meccanici e zona altimetrica

MEZZI MECCANICI	AZIENDE CHE UTILIZZANO MEZZI MECCANICI							
	TOTALE	Solo in proprietà	Solo in comproprietà	Solo forniti da terzi			Sia in proprietà che in comproprietà	Sia in proprietà che forniti da terzi
				TOTALE	di cui solo da cooperative agricole od organismi associativi simili	di cui solo da imprese di esercizio e noleggio per conto terzi		
<b>C - COLLINA</b>								
TRATTRICI	2.927	2.031	236	622	1	621	24	12
Di potenza inferiore a 25 kw (34 cv)	962	743	63	149	—	149	5	2
Da 25 kw (34 cv) a meno di 40 kw (54 cv)	1.299	924	81	287	—	287	5	1
Da 40 kw (54 cv) a meno di 60 kw (82 cv)	909	664	79	156	—	156	9	1
Da 60 kw (82 cv) a meno di 80 kw (109 cv)	261	193	27	37	1	36	2	2
Di 80 kw (109 cv) e oltre	82	71	5	3	—	3	2	1
MOTOCOLTIVATORI, MOTOZAPPE, MOTOFRESATRICI E MOTOFALCIATRICI	3.050	2.404	325	271	2	269	25	25
APPARECCHI MECCANICI PER LA IRRORAZIONE E PER LA LOTTA CONTRO I PARASSITI E LE ERBE INFESTANTI	1.979	1.535	215	217	4	213	9	2
MACCHINE PER LA CONCIMAZIONE	941	662	136	134	1	133	7	2
RACCOGLITRICI - TRINCIATRICI	550	372	88	83	4	79	7	—
TREBBIATRICI	471	8	32	431	17	414	—	—
MIETITREBBIATRICI	1.059	35	28	982	19	963	9	3
MACCHINE PER LA RACCOLTA COMPLETAMENTE MECCANIZZATA DELLA PATATA	4	4	—	—	—	—	—	—
MACCHINE PER LA RACCOLTA COMPLETAMENTE MECCANIZZATA DELLA BARBABIETOLA DA ZUCCHERO	—	—	—	—	—	—	—	—
MACCHINE PER LA RACCOLTA DELLA FRUTTA	6	6	—	—	—	—	—	—
AUTOMEZZI PER TRASPORTO MERCI	220	178	34	6	—	6	1	1
ALTRI	1.853	1.712	56	69	—	69	12	4
<b>TOTALE DELLE AZIENDE CHE UTILIZZANO MEZZI MECCANICI</b>	<b>5.028</b>	<b>2.591</b>	<b>352</b>	<b>541</b>	<b>1</b>	<b>540</b>	<b>414</b>	<b>1.266</b>
<b>D - PIANURA</b>								
TRATTRICI	6.330	3.836	377	2.063	116	1.946	33	14
Di potenza inferiore a 25 kw (34 cv)	636	478	27	131	—	131	—	—
Da 25 kw (34 cv) a meno di 40 kw (54 cv)	1.675	1.266	111	294	13	281	3	—
Da 40 kw (54 cv) a meno di 60 kw (82 cv)	3.292	2.227	193	859	23	836	10	2
Da 60 kw (82 cv) a meno di 80 kw (109 cv)	2.299	1.679	81	525	53	472	9	2
Di 80 kw (109 cv) e oltre	1.043	710	22	306	32	274	3	1
MOTOCOLTIVATORI, MOTOZAPPE, MOTOFRESATRICI E MOTOFALCIATRICI	2.313	1.631	147	524	24	500	6	4
APPARECCHI MECCANICI PER LA IRRORAZIONE E PER LA LOTTA CONTRO I PARASSITI E LE ERBE INFESTANTI	4.789	2.333	534	1.891	146	1.745	26	3
MACCHINE PER LA CONCIMAZIONE	5.024	3.014	408	1.576	123	1.453	20	5
RACCOGLITRICI - TRINCIATRICI	939	693	86	154	28	126	6	—
TREBBIATRICI	184	27	11	146	—	146	—	—
MIETITREBBIATRICI	5.428	1.014	300	4.070	245	3.825	30	10
MACCHINE PER LA RACCOLTA COMPLETAMENTE MECCANIZZATA DELLA PATATA	—	—	—	—	—	—	—	—
MACCHINE PER LA RACCOLTA COMPLETAMENTE MECCANIZZATA DELLA BARBABIETOLA DA ZUCCHERO	—	—	—	—	—	—	—	—
MACCHINE PER LA RACCOLTA DELLA FRUTTA	—	—	—	—	—	—	—	—
AUTOMEZZI PER TRASPORTO MERCI	269	231	2	33	—	33	2	1
ALTRI	5.045	3.381	202	1.135	113	1.021	117	209
<b>TOTALE DELLE AZIENDE CHE UTILIZZANO MEZZI MECCANICI</b>	<b>6.852</b>	<b>1.473</b>	<b>172</b>	<b>1.867</b>	<b>92</b>	<b>1.754</b>	<b>788</b>	<b>2.860</b>

**TAV. 20 — Aziende che utilizzano i principali mezzi meccanici di uso agricolo per classe di superficie agricola utilizzata (SAU) e zona altimetrica**

**A - TOTALE**

MEZZI MECCANICI	CLASSI DI SUPERFICIE AGRICOLA UTILIZZATA (SAU) (ettari)									TOTALE
	Senza superficie agricola utilizzata	fino a 0,99	1,00 — 1,99	2,00 — 4,99	5,00 — 9,99	10,00 — 19,99	20,00 — 49,99	50,00 — 99,99	100,00 ed oltre	
<b>AZIENDE</b>										
TRATTRICI	284	1.992	1.216	1.843	1.426	1.362	1.029	374	142	9.668
Di potenza inferiore a 25 kw (34 cv)	25	545	267	353	253	172	85	33	17	1.750
Da 25 kw (34 cv) a meno di 40 kw (54 cv)	55	596	346	669	598	468	302	87	38	3.159
Da 40 kw (54 cv) a meno di 60 kw (82 cv)	136	583	350	612	708	893	684	239	91	4.296
Da 60 kw (82 cv) a meno di 80 kw (109 cv)	51	205	201	251	249	533	679	292	119	2.580
Di 80 kw (109 cv) e oltre	31	89	88	117	76	166	318	166	79	1.130
MOTOCOLTIVATORI, MOTOZAPPE, MOTOFRESATRICI E MOTOFALCIATRICI	177	2.162	794	973	659	562	574	291	106	6.298
APPARECCHI MECCANICI PER LA IRRORAZIONE E PER LA LOTTA CONTRO I PARASSITI E LE ERBE INFESTANTI	163	1.168	822	1.236	997	1.039	890	340	123	6.778
MACCHINE PER LA CONCIMAZIONE	—	626	619	1.085	1.047	1.186	965	354	127	6.009
RACCOGLITRICI - TRINCIATRICI	—	49	46	195	370	428	282	144	56	1.570
TREBBIATRICI	—	129	71	162	147	116	25	4	1	655
MIETITREBBIATRICI	—	763	828	1.270	1.082	1.136	939	346	126	6.490
MACCHINE PER LA RACCOLTA COMPLETAMENTE MECCANIZZATA DELLA PATATA	—	—	—	—	3	—	1	—	—	4
MACCHINE PER LA RACCOLTA COMPLETAMENTE MECCANIZZATA DELLA BARBABIETOLA DA ZUCCHERO	—	—	—	—	—	—	—	—	—	—
MACCHINE PER LA RACCOLTA DELLA FRUTTA	—	1	—	2	—	—	3	—	—	6
AUTOMEZZI PER TRASPORTO MERCI	14	138	77	110	93	113	58	23	19	645
ALTRI	401	1.338	783	1.262	1.067	1.043	822	324	127	7.167
<b>TOTALE DELLE AZIENDE CHE UTILIZZANO MEZZI MECCANICI</b>	<b>579</b>	<b>3.913</b>	<b>1.679</b>	<b>2.195</b>	<b>1.551</b>	<b>1.427</b>	<b>1.068</b>	<b>390</b>	<b>154</b>	<b>12.956</b>

**MEZZI MECCANICI IN PROPRIETA'**

TRATTRICI	86	531	533	1.366	1.839	2.464	2.606	1.399	789	11.613
Di potenza inferiore a 25 kw (34 cv)	16	286	224	319	253	179	89	42	19	1.427
Da 25 kw (34 cv) a meno di 40 kw (54 cv)	18	161	201	582	597	489	333	107	44	2.532
Da 40 kw (54 cv) a meno di 60 kw (82 cv)	26	59	89	365	712	1.061	913	369	194	3.788
Da 60 kw (82 cv) a meno di 80 kw (109 cv)	20	17	18	73	222	568	868	580	349	2.715
Di 80 kw (109 cv) e oltre	6	8	1	27	55	167	403	301	183	1.151
MOTOCOLTIVATORI, MOTOZAPPE, MOTOFRESATRICI E MOTOFALCIATRICI	69	1.614	747	1.013	751	621	624	356	144	5.939
APPARECCHI MECCANICI PER LA IRRORAZIONE E PER LA LOTTA CONTRO I PARASSITI E LE ERBE INFESTANTI	32	474	286	518	627	819	841	416	203	4.216
MACCHINE PER LA CONCIMAZIONE	—	28	92	407	823	1.223	1.323	690	353	4.939
RACCOGLITRICI - TRINCIATRICI	—	8	7	101	268	382	275	155	68	1.264
TREBBIATRICI	—	—	3	5	4	9	12	3	1	37
MIETITREBBIATRICI	—	5	20	38	59	164	506	319	202	1.313
MACCHINE PER LA RACCOLTA COMPLETAMENTE MECCANIZZATA DELLA PATATA	—	—	—	—	4	—	1	—	—	5
MACCHINE PER LA RACCOLTA COMPLETAMENTE MECCANIZZATA DELLA BARBABIETOLA DA ZUCCHERO	—	—	—	—	—	—	—	—	—	—
MACCHINE PER LA RACCOLTA DELLA FRUTTA	—	1	—	2	—	—	12	—	—	15
AUTOMEZZI PER TRASPORTO MERCI	14	75	38	93	123	210	110	62	44	769



*segue TAV. 20* — **Aziende che utilizzano i principali mezzi meccanici di uso agricolo per classe di superficie agricola utilizzata (SAU) e zona altimetrica**

**B - MONTAGNA**

MEZZI MECCANICI	CLASSI DI SUPERFICIE AGRICOLA UTILIZZATA (SAU) (ettari)									TOTALE
	Senza superficie agricola utilizzata	fino a 0,99	1,00 — 1,99	2,00 — 4,99	5,00 — 9,99	10,00 — 19,99	20,00 — 49,99	50,00 — 99,99	100,00 ed oltre	
<b>AZIENDE</b>										
TRATTRICI	2	31	25	97	100	85	42	16	13	411
Di potenza inferiore a 25 kw (34 cv)	2	15	15	41	32	28	12	3	4	152
Da 25 kw (34 cv) a meno di 40 kw (54 cv)	—	10	6	40	51	42	22	7	7	185
Da 40 kw (54 cv) a meno di 60 kw (82 cv)	—	3	3	14	24	27	12	8	4	95
Da 60 kw (82 cv) a meno di 80 kw (109 cv)	—	1	—	5	5	1	4	—	4	20
Di 80 kw (109 cv) e oltre	—	2	2	1	—	—	—	—	—	5
MOTOCOLTIVATORI, MOTOZAPPE, MOTOFRESATRICI E MOTOFALCIATRICI	2	137	113	241	187	134	71	30	20	935
APPARECCHI MECCANICI PER LA IRRORAZIONE E PER LA LOTTA CONTRO I PARASSITI E LE ERBE INFESTANTI	—	1	1	2	1	1	3	—	1	10
MACCHINE PER LA CONCIMAZIONE	—	—	1	3	8	17	9	4	2	44
RACCOGLITRICI - TRINCIATRICI	—	3	—	15	21	24	9	3	6	81
TREBBIATRICI	—	—	—	—	—	—	—	—	—	—
MIETITREBBIATRICI	—	—	—	1	1	—	1	—	—	3
MACCHINE PER LA RACCOLTA COMPLETAMENTE MECCANIZZATA DELLA PATATA	—	—	—	—	—	—	—	—	—	—
MACCHINE PER LA RACCOLTA COMPLETAMENTE MECCANIZZATA DELLA BARBABIETOLA DA ZUCCHERO	—	—	—	—	—	—	—	—	—	—
MACCHINE PER LA RACCOLTA DELLA FRUTTA	—	—	—	—	—	—	—	—	—	—
AUTOMEZZI PER TRASPORTO MERCI	3	64	25	22	14	14	9	—	5	156
ALTRI	32	41	22	57	43	34	22	9	9	269
<b>TOTALE DELLE AZIENDE CHE UTILIZZANO MEZZI MECCANICI</b>	<b>38</b>	<b>180</b>	<b>133</b>	<b>260</b>	<b>192</b>	<b>140</b>	<b>78</b>	<b>31</b>	<b>24</b>	<b>1.076</b>

**MEZZI MECCANICI IN PROPRIETA'**

TRATTRICI	2	28	24	95	111	99	53	20	18	450
Di potenza inferiore a 25 kw (34 cv)	2	15	16	38	32	29	13	3	4	152
Da 25 kw (34 cv) a meno di 40 kw (54 cv)	—	10	6	35	52	42	23	7	7	182
Da 40 kw (54 cv) a meno di 60 kw (82 cv)	—	3	2	17	22	27	13	10	4	98
Da 60 kw (82 cv) a meno di 80 kw (109 cv)	—	—	—	5	5	1	4	—	3	18
Di 80 kw (109 cv) e oltre	—	—	—	—	—	—	—	—	—	—
MOTOCOLTIVATORI, MOTOZAPPE, MOTOFRESATRICI E MOTOFALCIATRICI	2	97	109	259	224	166	78	33	24	992
APPARECCHI MECCANICI PER LA IRRORAZIONE E PER LA LOTTA CONTRO I PARASSITI E LE ERBE INFESTANTI	—	1	1	2	1	1	3	—	1	10
MACCHINE PER LA CONCIMAZIONE	—	—	1	2	9	17	9	3	2	43
RACCOGLITRICI - TRINCIATRICI	—	4	—	16	24	28	10	3	8	93
TREBBIATRICI	—	—	—	—	—	—	—	—	—	—
MIETITREBBIATRICI	—	—	—	—	1	—	—	—	—	1
MACCHINE PER LA RACCOLTA COMPLETAMENTE MECCANIZZATA DELLA PATATA	—	—	—	—	—	—	—	—	—	—
MACCHINE PER LA RACCOLTA COMPLETAMENTE MECCANIZZATA DELLA BARBABIETOLA DA ZUCCHERO	—	—	—	—	—	—	—	—	—	—
MACCHINE PER LA RACCOLTA DELLA FRUTTA	—	—	—	—	—	—	—	—	—	—
AUTOMEZZI PER TRASPORTO MERCI	3	16	5	10	13	16	8	—	5	76

segue TAV. 20 — Aziende che utilizzano i principali mezzi meccanici di uso agricolo per classe di superficie agricola utilizzata (SAU) e zona altimetrica

## C - COLLINA

MEZZI MECCANICI	CLASSI DI SUPERFICIE AGRICOLA UTILIZZATA (SAU) (ettari)									TOTALE
	Senza superficie agricola utilizzata	fino a 0,99	1,00 — 1,99	2,00 — 4,99	5,00 — 9,99	10,00 — 19,99	20,00 — 49,99	50,00 — 99,99	100,00 ed oltre	
<b>AZIENDE</b>										
TRATTRICI	36	899	422	696	506	265	77	18	8	2.927
Di potenza inferiore a 25 kw (34 cv)	8	372	179	204	133	47	15	4	—	962
Da 25 kw (34 cv) a meno di 40 kw (54 cv)	17	333	173	346	251	132	34	8	5	1.299
Da 40 kw (54 cv) a meno di 60 kw (82 cv)	8	157	77	178	237	175	55	16	6	909
Da 60 kw (82 cv) a meno di 80 kw (109 cv)	2	45	13	34	52	64	35	10	6	261
Di 80 kw (109 cv) e oltre	1	6	—	9	13	21	20	9	3	82
MOTOCOLTIVATORI, MOTOZAPPE, MOTOFRESATRICI E MOTOFALCIATRICI	21	1.515	505	509	296	130	54	14	6	3.050
APPARECCHI MECCANICI PER LA IRRORAZIONE E PER LA LOTTA CONTRO I PARASSITI E LE ERBE INFESTANTI	7	610	298	478	348	173	50	10	5	1.979
MACCHINE PER LA CONCIMAZIONE	—	75	68	243	287	190	61	12	5	941
RACCOGLITRICI - TRINCIATRICI	—	18	27	91	201	151	44	12	6	550
TREBBIATRICI	—	85	60	124	122	73	6	1	—	471
MIETITREBBIATRICI	—	104	129	294	304	167	43	12	6	1.059
MACCHINE PER LA RACCOLTA COMPLETAMENTE MECCANIZZATA DELLA PATATA	—	—	—	—	3	—	1	—	—	4
MACCHINE PER LA RACCOLTA COMPLETAMENTE MECCANIZZATA DELLA BARBABIETOLA DA ZUCCHERO	—	—	—	—	—	—	—	—	—	—
MACCHINE PER LA RACCOLTA DELLA FRUTTA	—	1	—	2	—	—	3	—	—	6
AUTOMEZZI PER TRASPORTO MERCI	1	50	43	59	40	18	7	1	1	220
ALTRI	143	520	223	408	324	170	46	12	7	1.853
<b>TOTALE DELLE AZIENDE CHE UTILIZZANO MEZZI MECCANICI</b>	<b>180</b>	<b>2.330</b>	<b>742</b>	<b>859</b>	<b>536</b>	<b>273</b>	<b>80</b>	<b>19</b>	<b>9</b>	<b>5.028</b>

## MEZZI MECCANICI IN PROPRIETA'

TRATTRICI	16	359	307	679	727	519	197	72	32	2.908
Di potenza inferiore a 25 kw (34 cv)	4	213	162	188	136	50	16	4	—	773
Da 25 kw (34 cv) a meno di 40 kw (54 cv)	7	104	105	316	261	146	44	10	7	1.000
Da 40 kw (54 cv) a meno di 60 kw (82 cv)	4	28	34	148	268	226	74	29	9	820
Da 60 kw (82 cv) a meno di 80 kw (109 cv)	1	10	6	21	49	73	40	18	13	231
Di 80 kw (109 cv) e oltre	—	4	—	6	13	24	23	11	3	84
MOTOCOLTIVATORI, MOTOZAPPE, MOTOFRESATRICI E MOTOFALCIATRICI	20	1.255	549	602	366	166	70	18	9	3.055
APPARECCHI MECCANICI PER LA IRRORAZIONE E PER LA LOTTA CONTRO I PARASSITI E LE ERBE INFESTANTI	3	435	234	380	313	166	56	10	7	1.604
MACCHINE PER LA CONCIMAZIONE	—	6	25	150	249	203	75	25	9	742
RACCOGLITRICI - TRINCIATRICI	—	3	5	49	149	133	45	16	9	409
TREBBIATRICI	—	—	—	2	—	4	2	—	—	8
MIETITREBBIATRICI	—	—	—	2	5	18	12	9	8	54
MACCHINE PER LA RACCOLTA COMPLETAMENTE MECCANIZZATA DELLA PATATA	—	—	—	—	4	—	1	—	—	5
MACCHINE PER LA RACCOLTA COMPLETAMENTE MECCANIZZATA DELLA BARBABIETOLA DA ZUCCHERO	—	—	—	—	—	—	—	—	—	—
MACCHINE PER LA RACCOLTA DELLA FRUTTA	—	1	—	2	—	—	12	—	—	15
AUTOMEZZI PER TRASPORTO MERCI	3	38	28	61	47	25	10	4	1	217

*segue TAV. 20* — **Aziende che utilizzano i principali mezzi meccanici di uso agricolo per classe di superficie agricola utilizzata (SAU) e zona altimetrica**

**D - PIANURA**

MEZZI MECCANICI	CLASSI DI SUPERFICIE AGRICOLA UTILIZZATA (SAU) (ettari)									
	Senza superficie agricola utilizzata	fino a 0,99	1,00 — 1,99	2,00 — 4,99	5,00 — 9,99	10,00 — 19,99	20,00 — 49,99	50,00 — 99,99	100,00 ed oltre	TOTALE
<b>AZIENDE</b>										
TRATTRICI	246	1.062	769	1.050	820	1.012	910	340	121	6.330
Di potenza inferiore a 25 kw (34 cv)	15	158	73	108	88	97	58	26	13	636
Da 25 kw (34 cv) a meno di 40 kw (54 cv)	38	253	167	283	296	294	246	72	26	1.675
Da 40 kw (54 cv) a meno di 60 kw (82 cv)	128	423	270	420	447	691	617	215	81	3.292
Da 60 kw (82 cv) a meno di 80 kw (109 cv)	49	159	188	212	192	468	640	282	109	2.299
Di 80 kw (109 cv) e oltre	30	81	86	107	63	145	298	157	76	1.043
MOTOCOLTIVATORI, MOTOZAPPE, MOTOFRESATRICI E MOTOFALCIATRICI	154	510	176	223	176	298	449	247	80	2.313
APPARECCHI MECCANICI PER LA IRRORAZIONE E PER LA LOTTA CONTRO I PARASSITI E LE ERBE INFESTANTI	156	557	523	756	648	865	837	330	117	4.789
MACCHINE PER LA CONCIMAZIONE	—	551	550	839	752	979	895	338	120	5.024
RACCOGLITRICI - TRINCIATRICI	—	28	19	89	148	253	229	129	44	939
TREBBIATRICI	—	44	11	38	25	43	19	3	1	184
MIETITREBBIATRICI	—	659	699	975	777	969	895	334	120	5.428
MACCHINE PER LA RACCOLTA COMPLETAMENTE MECCANIZZATA DELLA PATATA	—	—	—	—	—	—	—	—	—	—
MACCHINE PER LA RACCOLTA COMPLETAMENTE MECCANIZZATA DELLA BARBABIETOLA DA ZUCCHERO	—	—	—	—	—	—	—	—	—	—
MACCHINE PER LA RACCOLTA DELLA FRUTTA	—	—	—	—	—	—	—	—	—	—
AUTOMEZZI PER TRASPORTO MERCI	10	24	9	29	39	81	42	22	13	269
ALTRI	226	777	538	797	700	839	754	303	111	5.045
<b>TOTALE DELLE AZIENDE CHE UTILIZZANO MEZZI MECCANICI</b>	<b>361</b>	<b>1.403</b>	<b>804</b>	<b>1.076</b>	<b>823</b>	<b>1.014</b>	<b>910</b>	<b>340</b>	<b>121</b>	<b>6.852</b>

**MEZZI MECCANICI IN PROPRIETA'**

TRATTRICI	68	144	202	592	1.001	1.846	2.356	1.307	739	8.255
Di potenza inferiore a 25 kw (34 cv)	10	58	46	93	85	100	60	35	15	502
Da 25 kw (34 cv) a meno di 40 kw (54 cv)	11	47	90	231	284	301	286	90	30	1.350
Da 40 kw (54 cv) a meno di 60 kw (82 cv)	22	28	53	200	422	808	826	330	181	2.870
Da 60 kw (82 cv) a meno di 80 kw (109 cv)	19	7	12	47	168	494	824	562	333	2.486
Di 80 kw (109 cv) e oltre	6	4	1	21	42	143	380	290	180	1.067
MOTOCOLTIVATORI, MOTOZAPPE, MOTOFRESATRICI E MOTOFALCIATRICI	47	262	89	152	161	289	476	305	111	1.892
APPARECCHI MECCANICI PER LA IRRORAZIONE E PER LA LOTTA CONTRO I PARASSITI E LE ERBE INFESTANTI	29	38	51	136	313	652	782	406	195	2.602
MACCHINE PER LA CONCIMAZIONE	—	22	66	255	565	1.003	1.239	662	342	4.154
RACCOGLITRICI - TRINCIATRICI	—	1	2	36	95	221	220	136	51	762
TREBBIATRICI	—	—	3	3	4	5	10	3	1	29
MIETITREBBIATRICI	—	5	20	36	53	146	494	310	194	1.258
MACCHINE PER LA RACCOLTA COMPLETAMENTE MECCANIZZATA DELLA PATATA	—	—	—	—	—	—	—	—	—	—
MACCHINE PER LA RACCOLTA COMPLETAMENTE MECCANIZZATA DELLA BARBABIETOLA DA ZUCCHERO	—	—	—	—	—	—	—	—	—	—
MACCHINE PER LA RACCOLTA DELLA FRUTTA	—	—	—	—	—	—	—	—	—	—
AUTOMEZZI PER TRASPORTO MERCI	8	21	5	22	63	169	92	58	38	476

**TAV. 21 — Aziende con impianti e fabbricati rurali per classe di superficie totale e zona altimetrica****A - TOTALE**

IMPIANTI E FABBRICATI RURALI	CLASSI DI SUPERFICIE TOTALE (ettari)									TOTALE
	Senza terreno agrario	fino a 0,99	1,00 — 1,99	2,00 — 4,99	5,00 — 9,99	10,00 — 19,99	20,00 — 49,99	50,00 — 99,99	100,00 ed oltre	
<b>IMPIANTI</b>	<b>9</b>	<b>259</b>	<b>244</b>	<b>641</b>	<b>792</b>	<b>1.146</b>	<b>1.011</b>	<b>400</b>	<b>166</b>	<b>4.668</b>
per:										
-La selezionatura, calibratura ed imballaggio di frutta, agrumi ed ortaggi	—	—	—	—	—	—	2	—	—	2
-La cura della foglia verde del tabacco	—	—	—	—	—	—	—	—	—	—
-Il condizionamento della foglia curata del tabacco in colli	—	—	—	—	—	—	1	—	—	1
-L'essiccazione meccanica:										
della granella	—	9	24	117	259	739	840	359	152	2.499
del foraggio	—	—	—	—	—	4	2	1	2	9
-La conservazione di frutta, ortaggi, ecc.(celle frigorifere)	—	1	1	1	3	3	3	1	2	15
-La trasformazione di:										
uva	—	238	203	407	251	105	30	9	—	1.243
olive	—	—	—	—	—	—	—	—	—	—
latte	—	2	3	6	25	37	27	14	3	117
-La produzione di mangime	2	1	4	12	22	42	31	17	7	138
-L'alimentazione automatizzata del bestiame	4	2	2	9	17	21	28	11	5	99
-L'abbeveraggio automatizzato del bestiame	8	8	12	94	292	489	263	57	31	1.254
-Lo sgombero quotidiano del letame	3	1	1	11	43	107	104	30	19	319
-La depurazione dei liquami	2	2	—	6	11	29	26	15	3	94
-La mungitura meccanica	1	1	2	24	121	303	169	32	17	670
-La refrigerazione e/o il trattamento igienico del latte	1	1	—	8	70	198	121	26	13	438
-La lavorazione del legno (seghe fisse)	—	2	3	13	19	15	2	3	—	57
<b>FABBRICATI RURALI</b>	<b>39</b>	<b>2.568</b>	<b>2.261</b>	<b>3.491</b>	<b>2.382</b>	<b>1.907</b>	<b>1.363</b>	<b>511</b>	<b>224</b>	<b>14.746</b>
Ricoveri per animali	35	1.914	1.709	2.778	2.015	1.717	1.216	459	192	12.035
stalle	11	376	623	1.467	1.417	1.296	831	328	140	6.489
porcilaie	12	170	211	668	797	862	588	237	91	3.636
pollai	25	1.743	1.422	2.212	1.609	1.439	1.063	416	149	10.078
Locali per l'immagazzinamento dei prodotti	21	1.267	1.530	2.790	2.072	1.813	1.319	490	211	11.513
magazzini	15	757	783	1.502	1.198	1.260	1.025	382	159	7.081
sili da foraggio	1	1	2	11	10	33	46	34	20	158
fienili	8	642	973	1.940	1.589	1.421	910	377	156	8.016
Serre	—	16	8	16	13	2	2	—	—	57

## segue TAV. 21 — Aziende con impianti e fabbricati rurali per classe di superficie totale e zona altimetrica

## B - MONTAGNA

IMPIANTI E FABBRICATI RURALI	CLASSI DI SUPERFICIE TOTALE (ettari)									TOTALE
	Senza terreno agrario	fino a 0,99	1,00 — 1,99	2,00 — 4,99	5,00 — 9,99	10,00 — 19,99	20,00 — 49,99	50,00 — 99,99	100,00 ed oltre	
<b>IMPIANTI</b>	—	1	3	12	33	56	49	20	10	<b>184</b>
per:										
-La selezione, calibratura ed imballaggio di frutta, agrumi ed ortaggi	—	—	—	—	—	—	—	—	—	—
-La cura della foglia verde del tabacco	—	—	—	—	—	—	—	—	—	—
-Il condizionamento della foglia curata del tabacco in colli	—	—	—	—	—	—	—	—	—	—
-L'essiccazione meccanica:										
della granella	—	—	—	—	—	—	—	—	—	—
del foraggio	—	—	—	—	—	—	—	—	—	—
-La conservazione di frutta, ortaggi, ecc.(celle frigorifere)	—	—	—	1	—	—	1	—	—	2
-La trasformazione di:										
uva	—	—	—	—	—	—	—	—	—	—
olive	—	—	—	—	—	—	—	—	—	—
latte	—	1	2	5	20	28	21	13	3	93
-La produzione di mangime	—	—	—	—	—	—	—	—	—	—
-L'alimentazione automatizzata del bestiame	—	—	—	—	—	—	—	—	—	—
-L'abbeveraggio automatizzato del bestiame	—	—	1	2	4	17	13	2	4	43
-Lo sgombero quotidiano del letame	—	—	—	1	3	13	10	5	4	36
-La depurazione dei liquami	—	—	—	—	—	2	—	—	1	3
-La mungitura meccanica	—	—	1	2	4	17	9	3	6	42
-La refrigerazione e/o il trattamento igienico del latte	—	—	—	—	—	6	7	—	3	16
-La lavorazione del legno (seghe fisse)	—	—	—	1	3	2	—	—	—	6
<b>FABBRICATI RURALI</b>	<b>6</b>	<b>295</b>	<b>487</b>	<b>892</b>	<b>601</b>	<b>423</b>	<b>264</b>	<b>111</b>	<b>60</b>	<b>3.138</b>
Ricoveri per animali	5	237	418	813	573	408	259	109	58	2.880
stalle	1	127	280	637	517	382	252	105	56	2.357
porcilaie	—	11	23	120	146	133	106	53	25	617
pollai	4	160	254	491	362	277	181	78	35	1.842
Locali per l'immagazzinamento dei prodotti	2	180	361	712	513	394	241	103	53	2.559
magazzini	2	11	18	50	29	24	24	9	6	173
sili da foraggio	—	—	—	1	—	1	2	—	—	4
fienili	—	170	357	703	510	394	240	103	53	2.530
Serre	—	4	—	1	—	—	—	—	—	5

## segue TAV. 21 — Aziende con impianti e fabbricati rurali per classe di superficie totale e zona altimetrica

## C - COLLINA

IMPIANTI E FABBRICATI RURALI	CLASSI DI SUPERFICIE TOTALE (ettari)									TOTALE
	Senza terreno agrario	fino a 0,99	1,00 — 1,99	2,00 — 4,99	5,00 — 9,99	10,00 — 19,99	20,00 — 49,99	50,00 — 99,99	100,00 ed oltre	
<b>IMPIANTI</b>	<b>2</b>	<b>238</b>	<b>203</b>	<b>444</b>	<b>360</b>	<b>261</b>	<b>88</b>	<b>26</b>	<b>10</b>	<b>1.632</b>
per:										
-La selezione, calibratura ed imballaggio di frutta, agrumi ed ortaggi	—	—	—	—	—	—	1	—	—	1
-La cura della foglia verde del tabacco	—	—	—	—	—	—	—	—	—	—
-Il condizionamento della foglia curata del tabacco in colli	—	—	—	—	—	—	—	—	—	—
-L'essiccazione meccanica:										
della granella	—	1	—	4	9	50	24	12	7	107
del foraggio	—	—	—	—	—	4	2	—	—	6
-La conservazione di frutta, ortaggi, ecc.(celle frigorifere)	—	—	1	—	3	1	—	1	1	7
-La trasformazione di:										
uva	—	234	197	395	249	102	29	9	—	1.215
olive	—	—	—	—	—	—	—	—	—	—
latte	—	—	1	1	5	8	6	1	—	22
-La produzione di mangime	1	—	1	5	9	16	9	3	2	46
-L'alimentazione automatizzata del bestiame	1	—	—	5	11	10	9	4	1	41
-L'abbeveraggio automatizzato del bestiame	2	3	3	39	117	151	61	9	6	391
-Lo sgombero quotidiano del letame	—	—	—	5	12	29	32	5	3	86
-La depurazione dei liquami	1	—	—	2	5	12	9	3	—	32
-La mungitura meccanica	—	—	1	12	32	92	49	7	2	195
-La refrigerazione e/o il trattamento igienico del latte	—	—	—	3	24	71	40	5	1	144
-La lavorazione del legno (seghe fisse)	—	2	3	12	13	11	2	3	—	46
<b>FABBRICATI RURALI</b>	<b>17</b>	<b>1.430</b>	<b>1.088</b>	<b>1.562</b>	<b>950</b>	<b>466</b>	<b>145</b>	<b>30</b>	<b>16</b>	<b>5.704</b>
Ricoveri per animali	14	1.069	810	1.185	771	420	119	20	13	4.421
stalle	4	169	248	589	536	347	110	16	11	2.030
porcilaie	2	65	82	298	339	265	85	10	6	1.152
pollai	12	1.012	731	1.002	656	360	99	18	8	3.898
Locali per l'immagazzinamento dei prodotti	9	621	645	1.178	780	429	136	23	13	3.834
magazzini	4	410	319	673	475	299	94	19	11	2.304
sili da foraggio	—	—	—	6	5	9	21	8	3	52
fienili	6	289	439	872	611	378	119	21	11	2.746
Serre	—	7	6	11	12	2	1	—	—	39

## segue TAV. 21 — Aziende con impianti e fabbricati rurali per classe di superficie totale e zona altimetrica

## D - PIANURA

IMPIANTI E FABBRICATI RURALI	CLASSI DI SUPERFICIE TOTALE (ettari)									TOTALE
	Senza terreno agrario	fino a 0,99	1,00 — 1,99	2,00 — 4,99	5,00 — 9,99	10,00 — 19,99	20,00 — 49,99	50,00 — 99,99	100,00 ed oltre	
<b>IMPIANTI</b>	<b>7</b>	<b>20</b>	<b>38</b>	<b>185</b>	<b>399</b>	<b>829</b>	<b>874</b>	<b>354</b>	<b>148</b>	<b>2.852</b>
per:										
-La selezionatura, calibratura ed imballaggio di frutta, agrumi ed ortaggi	—	—	—	—	—	—	1	—	—	1
-La cura della foglia verde del tabacco	—	—	—	—	—	—	—	—	—	—
-Il condizionamento della foglia curata del tabacco in colli	—	—	—	—	—	—	1	—	—	1
-L'essiccazione meccanica:										
della granella	—	8	24	113	250	689	816	347	145	2.392
del foraggio	—	—	—	—	—	—	—	1	2	3
-La conservazione di frutta, ortaggi, ecc.(celle frigorifere)	—	1	—	—	—	2	2	—	1	6
-La trasformazione di:										
uva	—	4	6	12	2	3	1	—	—	28
olive	—	—	—	—	—	—	—	—	—	—
latte	—	1	—	—	—	1	—	—	—	2
-La produzione di mangime	1	1	3	7	13	26	22	14	5	92
-L'alimentazione automatizzata del bestiame	3	2	2	4	6	11	19	7	4	58
-L'abbeveraggio automatizzato del bestiame	6	5	8	53	171	321	189	46	21	820
-Lo sgombero quotidiano del letame	3	1	1	5	28	65	62	20	12	197
-La depurazione dei liquami	1	2	—	4	6	15	17	12	2	59
-La mungitura meccanica	1	1	—	10	85	194	111	22	9	433
-La refrigerazione e/o il trattamento igienico del latte	1	1	—	5	46	121	74	21	9	278
-La lavorazione del legno (seghe fisse)	—	—	—	—	3	2	—	—	—	5
<b>FABBRICATI RURALI</b>	<b>17</b>	<b>843</b>	<b>686</b>	<b>1.037</b>	<b>831</b>	<b>1.018</b>	<b>954</b>	<b>370</b>	<b>148</b>	<b>5.904</b>
Ricoveri per animali	16	608	481	780	671	889	838	330	121	4.734
stalle	8	80	95	241	364	567	469	207	73	2.102
porcilaie	10	94	106	250	312	464	397	174	60	1.867
pollai	9	571	437	719	591	802	783	320	106	4.338
Locali per l'immagazzinamento dei prodotti	10	466	524	900	779	990	942	364	145	5.120
magazzini	9	336	446	779	694	937	907	354	142	4.604
sili da foraggio	1	1	2	4	5	23	23	26	17	102
fienili	2	183	177	365	468	649	551	253	92	2.740
Serre	—	5	2	4	1	—	1	—	—	13

**TAV. 22 — Aziende con abitazioni situate nell'azienda per classe di superficie totale e zona altimetrica****A - TOTALE**

ABITAZIONI	CLASSI DI SUPERFICIE TOTALE (ettari)									TOTALE
	Senza terreno agrario	fino a 0,99	1,00 — 1,99	2,00 — 4,99	5,00 — 9,99	10,00 — 19,99	20,00 — 49,99	50,00 — 99,99	100,00 ed oltre	
<b>AZIENDE</b>										
<b>AZIENDE CON ABITAZIONI</b>	<b>32</b>	<b>2.316</b>	<b>2.070</b>	<b>3.285</b>	<b>2.305</b>	<b>1.878</b>	<b>1.303</b>	<b>471</b>	<b>213</b>	<b>13.873</b>
<b>OCCUPATE</b>	<b>32</b>	<b>2.226</b>	<b>1.952</b>	<b>3.081</b>	<b>2.214</b>	<b>1.839</b>	<b>1.248</b>	<b>455</b>	<b>205</b>	<b>13.252</b>
Dal conduttore e dai suoi familiari	31	2.217	1.940	3.048	2.189	1.821	1.222	428	178	13.074
-con acqua potabile	29	2.162	1.871	2.881	2.014	1.645	1.103	384	160	12.249
-con gabinetto	28	2.148	1.863	2.871	2.009	1.682	1.159	404	176	12.340
-con energia elettrica	31	2.199	1.921	2.995	2.124	1.772	1.191	417	173	12.823
-con telefono	18	1.318	1.055	1.586	1.158	1.112	885	339	138	7.609
Da operai a tempo indeterminato, categorie speciali, impiegati e dirigenti	1	—	2	6	10	10	21	43	61	154
-con acqua potabile	1	—	2	6	9	10	21	37	58	144
-con gabinetto	1	—	2	6	10	10	21	38	61	149
-con energia elettrica	1	—	2	6	9	10	21	42	61	152
-con telefono	1	—	—	2	6	6	12	21	31	79
Da altre persone	1	26	35	71	52	42	52	39	40	358
-con acqua potabile	1	22	34	61	44	33	46	33	38	312
-con gabinetto	1	24	32	57	44	36	48	35	37	314
-con energia elettrica	1	24	34	60	45	35	49	37	40	325
-con telefono	—	12	9	14	14	9	13	15	14	100
<b>NON OCCUPATE</b>	<b>—</b>	<b>119</b>	<b>161</b>	<b>290</b>	<b>185</b>	<b>131</b>	<b>157</b>	<b>94</b>	<b>60</b>	<b>1.197</b>
-con acqua potabile	—	76	90	157	93	63	83	51	42	655
-con gabinetto	—	64	80	125	85	54	83	51	38	580
-con energia elettrica	—	67	83	137	92	62	83	63	38	625
-con telefono	—	6	4	5	11	6	10	7	1	50
<b>AZIENDE CON ABITAZIONI FORNITE DI</b>										
-acqua potabile	30	2.232	1.960	3.037	2.093	1.675	1.150	414	188	12.779
-gabinetto	29	2.208	1.945	2.997	2.089	1.717	1.212	436	205	12.838
-energia elettrica	32	2.260	2.003	3.126	2.202	1.799	1.236	449	202	13.309
-telefono	19	1.330	1.065	1.602	1.174	1.124	904	359	159	7.736
<b>AZIENDE CHE HANNO OSPITATO TURISTI</b>										
—	—	5	12	17	12	14	9	4	4	77
<b>ABITAZIONI</b>										
<b>ABITAZIONI</b>	<b>35</b>	<b>2.418</b>	<b>2.206</b>	<b>3.561</b>	<b>2.606</b>	<b>2.174</b>	<b>1.677</b>	<b>771</b>	<b>603</b>	<b>16.051</b>
<b>OCCUPATE</b>	<b>35</b>	<b>2.294</b>	<b>2.039</b>	<b>3.246</b>	<b>2.389</b>	<b>2.017</b>	<b>1.477</b>	<b>647</b>	<b>473</b>	<b>14.617</b>
Dal conduttore e dai suoi familiari	33	2.265	1.998	3.154	2.306	1.955	1.387	554	263	13.915
-con acqua potabile	31	2.206	1.919	2.962	2.099	1.738	1.232	487	235	12.909
-con gabinetto	30	2.193	1.908	2.944	2.087	1.780	1.299	512	256	13.009
-con energia elettrica	33	2.243	1.972	3.078	2.218	1.879	1.342	528	254	13.547
-con telefono	18	1.331	1.064	1.604	1.177	1.140	934	387	179	7.834
Da operai a tempo indeterminato, categorie speciali, impiegati e dirigenti	1	—	3	8	13	12	28	47	145	257
-con acqua potabile	1	—	3	7	12	12	28	40	138	241
-con gabinetto	1	—	3	7	13	12	28	41	143	248
-con energia elettrica	1	—	3	7	12	12	28	45	143	251
-con telefono	1	—	—	2	8	8	16	22	44	101
Da altre persone	1	29	38	84	70	50	62	46	65	445
-con acqua potabile	1	25	37	74	61	37	53	38	61	387
-con gabinetto	1	27	35	69	61	40	56	40	60	389
-con energia elettrica	1	27	37	73	62	39	57	42	63	401
-con telefono	—	12	9	14	25	9	13	15	17	114
<b>NON OCCUPATE</b>	<b>—</b>	<b>124</b>	<b>167</b>	<b>315</b>	<b>217</b>	<b>157</b>	<b>200</b>	<b>124</b>	<b>130</b>	<b>1.434</b>
-con acqua potabile	—	79	91	161	102	66	92	65	92	748
-con gabinetto	—	67	80	130	96	57	91	66	86	673
-con energia elettrica	—	71	84	142	98	66	92	81	90	724
-con telefono	—	6	4	5	13	6	10	7	2	53
<b>ABITAZIONI FORNITE DI</b>										
-acqua potabile	33	2.310	2.050	3.204	2.274	1.853	1.405	630	526	14.285
-gabinetto	32	2.287	2.026	3.150	2.257	1.889	1.474	659	545	14.319
-energia elettrica	35	2.341	2.096	3.300	2.390	1.996	1.519	696	550	14.923
-telefono	19	1.349	1.077	1.625	1.223	1.163	973	431	242	8.102



## segue TAV. 22 — Aziende con abitazioni situate nell'azienda per classe di superficie totale e zona altimetrica

## B - MONTAGNA

ABITAZIONI	CLASSI DI SUPERFICIE TOTALE (ettari)									TOTALE
	Senza terreno agrario	fino a 0,99	1,00 — 1,99	2,00 — 4,99	5,00 — 9,99	10,00 — 19,99	20,00 — 49,99	50,00 — 99,99	100,00 ed oltre	
<b>AZIENDE</b>										
<b>AZIENDE CON ABITAZIONI</b>	<b>4</b>	<b>360</b>	<b>511</b>	<b>851</b>	<b>574</b>	<b>421</b>	<b>231</b>	<b>84</b>	<b>51</b>	<b>3.077</b>
<b>OCCUPATE</b>	4	313	449	725	523	399	201	75	45	2.734
Dal conduttore e dai suoi familiari	4	310	446	713	515	391	197	74	43	2.693
-con acqua potabile	3	299	415	642	454	347	165	55	37	2.417
-con gabinetto	3	298	421	662	456	344	164	53	41	2.442
-con energia elettrica	4	306	436	685	476	362	170	63	38	2.540
-con telefono	1	147	191	210	144	82	41	9	10	835
Da operai a tempo indeterminato, categorie speciali, impiegati e dirigenti	—	—	1	2	2	—	—	—	1	6
-con acqua potabile	—	—	1	2	1	—	—	—	1	5
-con gabinetto	—	—	1	2	2	—	—	—	1	6
-con energia elettrica	—	—	1	2	1	—	—	—	1	5
-con telefono	—	—	—	1	—	—	—	—	1	2
Da altre persone	—	5	8	18	18	16	8	2	1	76
-con acqua potabile	—	5	8	11	15	10	5	1	1	56
-con gabinetto	—	5	8	12	13	11	5	1	1	56
-con energia elettrica	—	5	8	10	14	10	5	1	1	54
-con telefono	—	3	2	2	1	—	1	—	—	9
<b>NON OCCUPATE</b>	—	50	92	174	115	68	69	24	11	603
-con acqua potabile	—	25	37	73	36	18	19	3	—	211
-con gabinetto	—	15	33	52	35	22	25	3	1	186
-con energia elettrica	—	16	29	50	29	16	15	5	1	161
-con telefono	—	—	—	2	—	—	1	—	—	3
<b>AZIENDE CON ABITAZIONI FORNITE DI</b>										
-acqua potabile	3	321	450	710	483	355	173	57	39	2.591
-gabinetto	3	311	452	709	485	357	177	54	44	2.592
-energia elettrica	4	319	464	730	497	366	174	65	41	2.660
-telefono	1	150	192	215	145	82	41	9	11	846
<b>AZIENDE CHE HANNO OSPITATO TURISTI</b>										
—	—	5	11	12	7	10	7	1	1	54
<b>ABITAZIONI</b>										
<b>ABITAZIONI</b>	<b>4</b>	<b>375</b>	<b>573</b>	<b>964</b>	<b>726</b>	<b>535</b>	<b>330</b>	<b>123</b>	<b>72</b>	<b>3.702</b>
<b>OCCUPATE</b>	4	324	477	770	588	444	229	91	53	2.980
Dal conduttore e dai suoi familiari	4	316	467	749	564	423	218	88	49	2.878
-con acqua potabile	3	304	428	663	480	362	173	58	40	2.511
-con gabinetto	3	303	435	678	478	359	172	56	44	2.528
-con energia elettrica	4	311	452	707	507	376	184	66	41	2.648
-con telefono	1	147	194	211	145	82	41	9	10	840
Da operai a tempo indeterminato, categorie speciali, impiegati e dirigenti	—	—	2	3	2	—	—	—	1	8
-con acqua potabile	—	—	2	2	1	—	—	—	1	6
-con gabinetto	—	—	2	2	2	—	—	—	1	7
-con energia elettrica	—	—	2	2	1	—	—	—	1	6
-con telefono	—	—	—	1	—	—	—	—	1	2
Da altre persone	—	8	8	18	22	21	11	3	3	94
-con acqua potabile	—	8	8	11	18	12	6	1	3	67
-con gabinetto	—	8	8	12	16	13	7	1	3	68
-con energia elettrica	—	8	8	10	17	12	6	1	3	65
-con telefono	—	3	2	2	1	—	1	—	—	9
<b>NON OCCUPATE</b>	—	51	96	194	138	91	101	32	19	722
-con acqua potabile	—	26	37	76	40	19	21	3	—	222
-con gabinetto	—	16	33	56	41	24	30	4	2	206
-con energia elettrica	—	17	29	54	30	19	17	6	2	174
-con telefono	—	—	—	2	—	—	1	—	—	3
<b>ABITAZIONI FORNITE DI</b>										
-acqua potabile	3	338	475	752	539	393	200	62	44	2.806
-gabinetto	3	327	478	748	537	396	209	61	50	2.809
-energia elettrica	4	336	491	773	555	407	207	73	47	2.893
-telefono	1	150	196	216	146	82	43	9	11	854

## segue TAV. 22 — Aziende con abitazioni situate nell'azienda per classe di superficie totale e zona altimetrica

## C - COLLINA

ABITAZIONI	CLASSI DI SUPERFICIE TOTALE (ettari)									TOTALE
	Senza terreno agrario	fino a 0,99	1,00 — 1,99	2,00 — 4,99	5,00 — 9,99	10,00 — 19,99	20,00 — 49,99	50,00 — 99,99	100,00 ed oltre	
<b>AZIENDE</b>										
<b>AZIENDE CON ABITAZIONI</b>	<b>16</b>	<b>1.316</b>	<b>1.067</b>	<b>1.626</b>	<b>981</b>	<b>490</b>	<b>148</b>	<b>28</b>	<b>14</b>	<b>5.686</b>
<b>OCCUPATE</b>	<b>16</b>	<b>1.273</b>	<b>1.020</b>	<b>1.563</b>	<b>952</b>	<b>482</b>	<b>144</b>	<b>26</b>	<b>13</b>	<b>5.489</b>
Dal conduttore e dai suoi familiari	16	1.268	1.014	1.547	941	477	139	21	9	5.432
-con acqua potabile	16	1.248	995	1.495	891	448	129	21	9	5.252
-con gabinetto	15	1.241	979	1.454	865	434	134	20	9	5.151
-con energia elettrica	16	1.260	1.007	1.526	918	461	137	21	9	5.355
-con telefono	9	801	571	879	528	308	104	18	5	3.223
Da operai a tempo indeterminato, categorie speciali, impiegati e dirigenti	—	—	1	2	5	6	9	7	5	35
-con acqua potabile	—	—	1	2	5	6	9	5	5	33
-con gabinetto	—	—	1	2	5	6	9	6	5	34
-con energia elettrica	—	—	1	2	5	6	9	6	5	34
-con telefono	—	—	—	—	5	5	5	5	3	23
Da altre persone	—	12	13	27	18	8	7	4	3	92
-con acqua potabile	—	11	12	25	14	8	7	4	3	84
-con gabinetto	—	11	11	22	16	7	7	3	2	79
-con energia elettrica	—	11	12	25	16	7	7	4	3	85
-con telefono	—	7	2	7	7	—	3	1	1	28
<b>NON OCCUPATE</b>	<b>—</b>	<b>51</b>	<b>56</b>	<b>86</b>	<b>47</b>	<b>21</b>	<b>12</b>	<b>8</b>	<b>3</b>	<b>284</b>
-con acqua potabile	—	40	44	65	42	14	8	5	2	220
-con gabinetto	—	38	40	57	35	13	8	5	2	198
-con energia elettrica	—	43	44	66	44	15	10	6	1	229
-con telefono	—	6	3	2	9	4	2	2	—	28
<b>AZIENDE CON ABITAZIONI FORNITE DI</b>										
-acqua potabile	16	1.287	1.040	1.567	927	457	137	26	13	5.470
-gabinetto	15	1.279	1.020	1.519	901	446	143	27	13	5.363
-energia elettrica	16	1.302	1.051	1.597	958	471	146	27	13	5.581
-telefono	9	810	574	887	538	313	108	23	8	3.270
<b>AZIENDE CHE HANNO OSPITATO TURISTI</b>	<b>—</b>	<b>—</b>	<b>1</b>	<b>2</b>	<b>2</b>	<b>1</b>	<b>1</b>	<b>—</b>	<b>1</b>	<b>8</b>
<b>ABITAZIONI</b>										
<b>ABITAZIONI</b>	<b>17</b>	<b>1.356</b>	<b>1.112</b>	<b>1.720</b>	<b>1.074</b>	<b>545</b>	<b>192</b>	<b>53</b>	<b>31</b>	<b>6.100</b>
<b>OCCUPATE</b>	<b>17</b>	<b>1.303</b>	<b>1.054</b>	<b>1.630</b>	<b>1.020</b>	<b>523</b>	<b>177</b>	<b>42</b>	<b>27</b>	<b>5.793</b>
Dal conduttore e dai suoi familiari	17	1.291	1.038	1.595	983	508	158	29	16	5.635
-con acqua potabile	17	1.269	1.018	1.536	927	471	144	27	16	5.425
-con gabinetto	16	1.263	998	1.492	898	455	150	26	16	5.314
-con energia elettrica	17	1.282	1.030	1.568	956	486	156	27	16	5.538
-con telefono	9	813	575	892	539	311	106	22	5	3.272
Da operai a tempo indeterminato, categorie speciali, impiegati e dirigenti	—	—	1	2	7	7	11	9	7	44
-con acqua potabile	—	—	1	2	7	7	11	6	7	41
-con gabinetto	—	—	1	2	7	7	11	7	7	42
-con energia elettrica	—	—	1	2	7	7	11	7	7	42
-con telefono	—	—	—	—	7	6	6	6	3	28
Da altre persone	—	12	15	33	30	8	8	4	4	114
-con acqua potabile	—	11	14	31	26	8	8	4	4	106
-con gabinetto	—	11	13	27	28	7	8	3	2	99
-con energia elettrica	—	11	14	31	28	7	8	4	4	107
-con telefono	—	7	2	7	18	—	3	1	1	39
<b>NON OCCUPATE</b>	<b>—</b>	<b>53</b>	<b>58</b>	<b>90</b>	<b>54</b>	<b>22</b>	<b>15</b>	<b>11</b>	<b>4</b>	<b>307</b>
-con acqua potabile	—	40	45	66	47	14	9	7	2	230
-con gabinetto	—	38	40	58	40	13	10	6	3	208
-con energia elettrica	—	44	45	67	49	15	12	8	1	241
-con telefono	—	6	3	2	11	4	2	2	—	30
<b>ABITAZIONI FORNITE DI</b>										
-acqua potabile	17	1.320	1.078	1.635	1.007	500	172	44	29	5.802
-gabinetto	16	1.312	1.052	1.579	973	482	179	42	28	5.663
-energia elettrica	17	1.337	1.090	1.668	1.040	515	187	46	28	5.928
-telefono	9	826	580	901	575	321	117	31	9	3.369

## segue TAV. 22 — Aziende con abitazioni situate nell'azienda per classe di superficie totale e zona altimetrica

## D - PIANURA

ABITAZIONI	CLASSI DI SUPERFICIE TOTALE (ettari)									TOTALE
	Senza terreno agrario	fino a 0,99	1,00 — 1,99	2,00 — 4,99	5,00 — 9,99	10,00 — 19,99	20,00 — 49,99	50,00 — 99,99	100,00 ed oltre	
<b>AZIENDE</b>										
<b>AZIENDE CON ABITAZIONI</b>	<b>12</b>	<b>650</b>	<b>492</b>	<b>808</b>	<b>750</b>	<b>967</b>	<b>924</b>	<b>359</b>	<b>148</b>	<b>5.110</b>
<b>OCCUPATE</b>	<b>12</b>	<b>640</b>	<b>483</b>	<b>793</b>	<b>739</b>	<b>958</b>	<b>903</b>	<b>354</b>	<b>147</b>	<b>5.029</b>
Dal conduttore e dai suoi familiari	11	639	480	788	733	953	886	333	126	4.949
-con acqua potabile	10	615	461	744	669	850	809	308	114	4.580
-con gabinetto	10	609	463	755	688	904	861	331	126	4.747
-con energia elettrica	11	633	478	784	730	949	884	333	126	4.928
-con telefono	8	370	293	497	486	722	740	312	123	3.551
Da operai a tempo indeterminato, categorie speciali, impiegati e dirigenti	1	—	—	2	3	4	12	36	55	113
-con acqua potabile	1	—	—	2	3	4	12	32	52	106
-con gabinetto	1	—	—	2	3	4	12	32	55	109
-con energia elettrica	1	—	—	2	3	4	12	36	55	113
-con telefono	1	—	—	1	1	1	7	16	27	54
Da altre persone	1	9	14	26	16	18	37	33	36	190
-con acqua potabile	1	6	14	25	15	15	34	28	34	172
-con gabinetto	1	8	13	23	15	18	36	31	34	179
-con energia elettrica	1	8	14	25	15	18	37	32	36	186
-con telefono	—	2	5	5	6	9	9	14	13	63
<b>NON OCCUPATE</b>	<b>—</b>	<b>18</b>	<b>13</b>	<b>30</b>	<b>23</b>	<b>42</b>	<b>76</b>	<b>62</b>	<b>46</b>	<b>310</b>
-con acqua potabile	—	11	9	19	15	31	56	43	40	224
-con gabinetto	—	11	7	16	15	19	50	43	35	196
-con energia elettrica	—	8	10	21	19	31	58	52	36	235
-con telefono	—	—	1	1	2	2	7	5	1	19
<b>AZIENDE CON ABITAZIONI FORNITE DI</b>										
-acqua potabile	11	624	470	760	683	863	840	331	136	4.718
-gabinetto	11	618	473	769	703	914	892	355	148	4.883
-energia elettrica	12	639	488	799	747	962	916	357	148	5.068
-telefono	9	370	299	500	491	729	755	327	140	3.620
<b>AZIENDE CHE HANNO OSPITATO TURISTI</b>										
—	—	—	—	3	3	3	1	3	2	15
<b>ABITAZIONI</b>										
<b>ABITAZIONI</b>	<b>14</b>	<b>687</b>	<b>521</b>	<b>877</b>	<b>806</b>	<b>1.094</b>	<b>1.155</b>	<b>595</b>	<b>500</b>	<b>6.249</b>
<b>OCCUPATE</b>	<b>14</b>	<b>667</b>	<b>508</b>	<b>846</b>	<b>781</b>	<b>1.050</b>	<b>1.071</b>	<b>514</b>	<b>393</b>	<b>5.844</b>
Dal conduttore e dai suoi familiari	12	658	493	810	759	1.024	1.011	437	198	5.402
-con acqua potabile	11	633	473	763	692	905	915	402	179	4.973
-con gabinetto	11	627	475	774	711	966	977	430	196	5.167
-con energia elettrica	12	650	490	803	755	1.017	1.002	435	197	5.361
-con telefono	8	371	295	501	493	747	787	356	164	3.722
Da operai a tempo indeterminato, categorie speciali, impiegati e dirigenti	1	—	—	3	4	5	17	38	137	205
-con acqua potabile	1	—	—	3	4	5	17	34	130	194
-con gabinetto	1	—	—	3	4	5	17	34	135	199
-con energia elettrica	1	—	—	3	4	5	17	38	135	203
-con telefono	1	—	—	1	1	2	10	16	40	71
Da altre persone	1	9	15	33	18	21	43	39	58	237
-con acqua potabile	1	6	15	32	17	17	39	33	54	214
-con gabinetto	1	8	14	30	17	20	41	36	55	222
-con energia elettrica	1	8	15	32	17	20	43	37	56	229
-con telefono	—	2	5	5	6	9	9	14	16	66
<b>NON OCCUPATE</b>	<b>—</b>	<b>20</b>	<b>13</b>	<b>31</b>	<b>25</b>	<b>44</b>	<b>84</b>	<b>81</b>	<b>107</b>	<b>405</b>
-con acqua potabile	—	13	9	19	15	33	62	55	90	296
-con gabinetto	—	13	7	16	15	20	51	56	81	259
-con energia elettrica	—	10	10	21	19	32	63	67	87	309
-con telefono	—	—	1	1	2	2	7	5	2	20
<b>ABITAZIONI FORNITE DI</b>										
-acqua potabile	13	652	497	817	728	960	1.033	524	453	5.677
-gabinetto	13	648	496	823	747	1.011	1.086	556	467	5.847
-energia elettrica	14	668	515	859	795	1.074	1.125	577	475	6.102
-telefono	9	373	301	508	502	760	813	391	222	3.879

**TAV. 23 — Giornate di lavoro prestate dalle varie categorie di manodopera agricola per classe di superficie totale, agricola utilizzata (SAU), forma di conduzione, numero di giornate di lavoro e zona altimetrica**  
**A - MASCHI E FEMMINE**

CLASSI DI SUPERFICIE TOTALE Ettari CLASSI DI SUPERFICIE AGRICOLA UTILIZZATA Ettari FORME DI CONDUZIONE NUMERO DI GIORNATE DI LAVORO ZONE ALTIMETRICHE	CATEGORIE DI MANODOPERA AGRICOLA						TOTALE
	Manodopera familiare				Operai a tempo indeterminato, categorie speciali, impiegati e dirigenti	Operai a tempo determinato, coloni impropri ed assimilati	
	conduttore	coniuge del conduttore	altri familiari del conduttore	TOTALE			
<b>PER CLASSE DI SUPERFICIE TOTALE</b>							
Senza terreno agrario	6.115	1.396	774	8.285	2.181	440	10.906
fino a 0,49	70.322	7.289	4.456	82.067	1.815	837	84.719
0,50 - 0,99	82.547	11.517	7.720	101.784	2.217	3.365	107.366
1,00 - 1,99	160.663	29.046	20.224	209.933	3.456	3.786	217.175
2,00 - 2,99	127.629	25.822	20.611	174.062	4.268	7.802	186.132
3,00 - 4,99	227.913	61.725	42.796	332.434	2.698	7.188	342.320
5,00 - 9,99	384.478	136.788	88.584	609.850	13.235	10.064	633.149
10,00 - 19,99	417.493	187.193	141.777	746.463	8.296	11.501	766.260
20,00 - 29,99	170.990	69.022	85.208	325.220	8.942	1.918.172	2.252.334
30,00 - 49,99	141.558	53.598	98.395	293.551	21.525	15.296	330.372
50,00 - 99,99	115.842	43.348	122.985	282.175	39.267	35.892	357.334
100,00 e oltre	47.669	19.443	65.971	133.083	89.676	47.123	269.882
<b>PER CLASSE DI SUPERFICIE AGRICOLA UTILIZZATA</b>							
Senza superficie agricola utilizzata	60.463	3.437	3.923	67.823	10.018	5.951	83.792
fino a 0,49	195.886	23.890	19.100	238.876	3.749	8.109	250.734
0,50 - 0,99	112.517	20.810	16.178	149.505	3.070	4.411	156.986
1,00 - 1,99	162.228	40.356	26.252	228.836	4.911	5.329	239.076
2,00 - 2,99	124.308	33.327	24.887	182.522	3.393	2.624	188.539
3,00 - 4,99	194.113	60.245	40.704	295.062	3.623	1.917.693	2.216.378
5,00 - 9,99	330.067	132.886	89.586	552.539	12.491	10.283	575.313
10,00 - 19,99	360.995	167.649	132.235	660.879	11.062	12.691	684.632
20,00 - 29,99	151.288	60.807	79.371	291.466	5.690	7.010	304.166
30,00 - 49,99	124.783	47.988	98.589	271.360	22.560	15.749	309.669
50,00 - 99,99	98.943	39.843	114.755	253.541	40.323	30.696	324.560
100,00 e oltre	37.628	14.949	53.921	106.498	76.686	40.920	224.104
<b>PER FORMA DI CONDUZIONE</b>							
CONDUZIONE DIRETTA DEL COLTIVATORE	1.938.724	644.749	696.768	3.280.241	96.075	98.924	3.475.240
-Con solo manodopera familiare	1.784.736	594.874	598.466	2.978.076	—	—	2.978.076
-Con manodopera familiare prevalente	124.118	43.503	85.517	253.138	34.425	52.878	340.441
-Con manodopera extrafamiliare prevalente	29.870	6.372	12.785	49.027	61.650	46.046	156.723
CONDUZIONE CON SALARIATI E/O COMPARTICIPANTI (in economia)	13.343	1.128	2.723	17.194	101.501	1.962.376	2.081.071
CONDUZIONE A COLONIA PARZIARIA APPODERATA (mezzadria)	1.060	310	10	1.380	—	—	1.380
ALTRA FORMA DI CONDUZIONE	92	—	—	92	—	166	258
<b>PER NUMERO DI GIORNATE DI LAVORO</b>							
Fino a 49	216.299	15.099	13.250	244.648	3.249	4.897	252.794
50 - 99	157.220	18.223	15.698	191.141	853	5.699	197.693
100 - 199	217.961	40.658	27.181	285.800	4.643	7.098	297.541
200 - 299	273.543	48.808	30.474	352.825	7.764	6.192	366.781
300 - 499	476.598	160.068	91.604	728.270	15.177	15.367	758.814
500 - 999	521.768	312.334	352.621	1.186.723	45.189	34.167	1.266.079
1000 - 2499	86.515	49.883	159.412	295.810	75.882	54.998	426.690
2500 e oltre	3.315	1.114	9.261	13.690	44.819	1.933.048	1.991.557
<b>PER ZONA ALTIMETRICA</b>							
Montagna	396.390	102.790	119.222	618.402	7.096	1.918.204	2.543.702
Collina	657.230	218.072	192.375	1.067.677	39.740	29.407	1.136.824
Pianura	899.599	325.325	387.904	1.612.828	150.740	113.855	1.877.423
<b>TOTALE</b>	<b>1.953.219</b>	<b>646.187</b>	<b>699.501</b>	<b>3.298.907</b>	<b>197.576</b>	<b>2.061.466</b>	<b>5.557.949</b>

*segue TAV. 23* — Giornate di lavoro prestate dalle varie categorie di manodopera agricola per classe di superficie totale, agricola utilizzata (SAU), forma di conduzione, numero di giornate di lavoro e zona altimetrica

## B - MASCHI

CLASSI DI SUPERFICIE TOTALE Ettari CLASSI DI SUPERFICIE AGRICOLA UTILIZZATA Ettari FORME DI CONDUZIONE NUMERO DI GIORNATE DI LAVORO ZONE ALTIMETRICHE	CATEGORIE DI MANODOPERA AGRICOLA						TOTALE
	Manodopera familiare				Operai a tempo indeterminato, categorie speciali, impiegati e dirigenti	Operai a tempo determinato, coloni impropri ed assimilati	
	conduttore	coniuge del conduttore	altri familiari del conduttore	TOTALE			
<b>PER CLASSE DI SUPERFICIE TOTALE</b>							
Senza terreno agrario	5.410	45	544	5.999	1.891	320	8.210
fino a 0,49	53.016	1.354	3.051	57.421	1.805	801	60.027
0,50 - 0,99	61.782	2.012	5.525	69.319	1.822	3.206	74.347
1,00 - 1,99	114.920	6.839	14.783	136.542	3.143	3.733	143.418
2,00 - 2,99	90.103	6.048	13.165	109.316	4.258	3.717	117.291
3,00 - 4,99	161.285	14.634	26.994	202.913	2.698	5.776	211.387
5,00 - 9,99	313.103	15.014	56.453	384.570	11.110	8.956	404.636
10,00 - 19,99	373.402	11.312	99.362	484.076	7.305	8.830	500.211
20,00 - 29,99	157.025	3.145	68.743	228.913	8.180	1.916.182	2.153.275
30,00 - 49,99	129.485	3.911	78.060	211.456	20.925	9.596	241.977
50,00 - 99,99	108.434	1.262	94.303	203.999	38.727	24.301	267.027
100,00 e oltre	45.755	456	46.857	93.068	89.011	33.109	215.188
<b>PER CLASSE DI SUPERFICIE AGRICOLA UTILIZZATA</b>							
Senza superficie agricola utilizzata	41.157	1.014	2.930	45.101	9.395	5.823	60.319
fino a 0,49	144.326	5.021	12.267	161.614	3.469	4.038	169.121
0,50 - 0,99	79.809	4.347	10.600	94.756	2.955	4.261	101.972
1,00 - 1,99	116.832	9.110	17.844	143.786	4.869	5.259	153.914
2,00 - 2,99	88.117	7.690	15.317	111.124	3.382	2.349	116.855
3,00 - 4,99	147.628	11.218	25.007	183.853	3.623	1.915.652	2.103.128
5,00 - 9,99	276.124	13.389	58.506	348.019	9.306	8.737	366.062
10,00 - 19,99	328.776	7.944	95.826	432.546	10.592	10.262	453.400
20,00 - 29,99	142.187	2.595	65.761	210.543	5.120	4.524	220.187
30,00 - 49,99	117.666	2.432	79.185	199.283	22.240	9.695	231.218
50,00 - 99,99	94.596	816	85.951	181.363	39.903	19.717	240.983
100,00 e oltre	36.502	456	38.646	75.604	76.021	28.210	179.835
<b>PER FORMA DI CONDUZIONE</b>							
CONDUZIONE DIRETTA DEL COLTIVATORE	1.601.949	65.649	505.407	2.173.005	94.510	67.500	2.335.015
-Con solo manodopera familiare	1.462.290	63.744	433.422	1.959.456	—	—	1.959.456
-Con manodopera familiare prevalente	113.137	1.810	63.376	178.323	34.185	35.119	247.627
-Con manodopera extrafamiliare prevalente	26.522	95	8.609	35.226	60.325	32.381	127.932
CONDUZIONE CON SALARIATI E/O COMPARTICIPANTI <i>(in economia)</i>	10.619	383	2.423	13.425	96.365	1.950.861	2.060.651
CONDUZIONE A COLONIA PARZIARIA APPODERATA <i>(mezzadria)</i>	1.060	—	10	1.070	—	—	1.070
ALTRA FORMA DI CONDUZIONE	92	—	—	92	—	166	258
<b>PER NUMERO DI GIORNATE DI LAVORO</b>							
Fino a 49	147.148	3.826	9.170	160.144	3.189	4.843	168.176
50 - 99	118.529	4.775	10.910	134.214	853	5.586	140.653
100 - 199	158.445	9.942	18.014	186.401	4.633	6.671	197.705
200 - 299	212.605	10.156	20.416	243.177	7.606	5.398	256.181
300 - 499	405.516	19.880	62.820	488.216	14.720	11.049	513.985
500 - 999	483.579	17.167	263.656	764.402	43.376	22.954	830.732
1000 - 2499	84.684	160	116.996	201.840	73.972	37.462	313.274
2500 e oltre	3.214	126	5.858	9.198	42.526	1.924.564	1.976.288
<b>PER ZONA ALTIMETRICA</b>							
Montagna	267.509	19.832	77.221	364.562	6.961	1.917.254	2.288.777
Collina	527.797	27.608	130.462	685.867	37.877	27.194	750.938
Pianura	818.414	18.592	300.157	1.137.163	146.037	74.079	1.357.279
<b>TOTALE</b>	<b>1.613.720</b>	<b>66.032</b>	<b>507.840</b>	<b>2.187.592</b>	<b>190.875</b>	<b>2.018.527</b>	<b>4.396.994</b>

*segue TAV. 23* — Giornate di lavoro prestate dalle varie categorie di manodopera agricola per classe di superficie totale, agricola utilizzata (SAU), forma di conduzione, numero di giornate di lavoro e zona altimetrica  
C - FEMMINE

CLASSI DI SUPERFICIE TOTALE Ettari CLASSI DI SUPERFICIE AGRICOLA UTILIZZATA Ettari FORME DI CONDUZIONE NUMERO DI GIORNATE DI LAVORO ZONE ALTIMETRICHE	CATEGORIE DI MANODOPERA AGRICOLA						TOTALE
	Manodopera familiare				Operai a tempo indeterminato, categorie speciali, impiegati e dirigenti	Operai a tempo determinato, coloni impropri ed assimilati	
	conduttore	coniuge del conduttore	altri familiari del conduttore	TOTALE			
<b>PER CLASSE DI SUPERFICIE TOTALE</b>							
Senza terreno agrario	705	1.351	230	2.286	290	120	2.696
fino a 0,49	17.306	5.935	1.405	24.646	10	36	24.692
0,50 - 0,99	20.765	9.505	2.195	32.465	395	159	33.019
1,00 - 1,99	45.743	22.207	5.441	73.391	313	53	73.757
2,00 - 2,99	37.526	19.774	7.446	64.746	10	4.085	68.841
3,00 - 4,99	66.628	47.091	15.802	129.521	—	1.412	130.933
5,00 - 9,99	71.375	121.774	32.131	225.280	2.125	1.108	228.513
10,00 - 19,99	44.091	175.881	42.415	262.387	991	2.671	266.049
20,00 - 29,99	13.965	65.877	16.465	96.307	762	1.990	99.059
30,00 - 49,99	12.073	49.687	20.335	82.095	600	5.700	88.395
50,00 - 99,99	7.408	42.086	28.682	78.176	540	11.591	90.307
100,00 e oltre	1.914	18.987	19.114	40.015	665	14.014	54.694
<b>PER CLASSE DI SUPERFICIE AGRICOLA UTILIZZATA</b>							
Senza superficie agricola utilizzata	19.306	2.423	993	22.722	623	128	23.473
fino a 0,49	51.560	18.869	6.833	77.262	280	4.071	81.613
0,50 - 0,99	32.708	16.463	5.578	54.749	115	150	55.014
1,00 - 1,99	45.396	31.246	8.408	85.050	42	70	85.162
2,00 - 2,99	36.191	25.637	9.570	71.398	11	275	71.684
3,00 - 4,99	46.485	49.027	15.697	111.209	—	2.041	113.250
5,00 - 9,99	53.943	119.497	31.080	204.520	3.185	1.546	209.251
10,00 - 19,99	32.219	159.705	36.409	228.333	470	2.429	231.232
20,00 - 29,99	9.101	58.212	13.610	80.923	570	2.486	83.979
30,00 - 49,99	7.117	45.556	19.404	72.077	320	6.054	78.451
50,00 - 99,99	4.347	39.027	28.804	72.178	420	10.979	83.577
100,00 e oltre	1.126	14.493	15.275	30.894	665	12.710	44.269
<b>PER FORMA DI CONDUZIONE</b>							
CONDUZIONE DIRETTA DEL COLTIVATORE	336.775	579.100	191.361	1.107.236	1.565	31.424	1.140.225
-Con solo manodopera familiare	322.446	531.130	165.044	1.018.620	—	—	1.018.620
-Con manodopera familiare prevalente	10.981	41.693	22.141	74.815	240	17.759	92.814
-Con manodopera extrafamiliare prevalente	3.348	6.277	4.176	13.801	1.325	13.665	28.791
CONDUZIONE CON SALARIATI E/O COMPARTICIPANTI (in economia)	2.724	745	300	3.769	5.136	11.515	20.420
CONDUZIONE A COLONIA PARZIARIA APPODERATA (mezzadria)	—	310	—	310	—	—	310
ALTRA FORMA DI CONDUZIONE	—	—	—	—	—	—	—
<b>PER NUMERO DI GIORNATE DI LAVORO</b>							
Fino a 49	69.151	11.273	4.080	84.504	60	54	84.618
50 - 99	38.691	13.448	4.788	56.927	—	113	57.040
100 - 199	59.516	30.716	9.167	99.399	10	427	99.836
200 - 299	60.938	38.652	10.058	109.648	158	794	110.600
300 - 499	71.082	140.188	28.784	240.054	457	4.318	244.829
500 - 999	38.189	295.167	88.965	422.321	1.813	11.213	435.347
1000 - 2499	1.831	49.723	42.416	93.970	1.910	17.536	113.416
2500 e oltre	101	988	3.403	4.492	2.293	8.484	15.269
<b>PER ZONA ALTIMETRICA</b>							
Montagna	128.881	82.958	42.001	253.840	135	950	254.925
Collina	129.433	190.464	61.913	381.810	1.863	2.213	385.886
Pianura	81.185	306.733	87.747	475.665	4.703	39.776	520.144
<b>T O T A L E</b>	<b>339.499</b>	<b>580.155</b>	<b>191.661</b>	<b>1.111.315</b>	<b>6.701</b>	<b>42.939</b>	<b>1.160.955</b>

**TAV. 24 — Manodopera familiare ed a tempo indeterminato che ha lavorato nell'azienda per classe di superficie totale, agricola utilizzata (SAU), forma di conduzione, numero di giornate di lavoro e zona altimetrica**
**A - MASCHI E FEMMINE**

CLASSI DI SUPERFICIE TOTALE Ettari CLASSI DI SUPERFICIE AGRICOLA UTILIZZATA Ettari FORME DI CONDUZIONE NUMERO DI GIORNATE DI LAVORO ZONE ALTIMETRICHE	CATEGORIE DI MANODOPERA AGRICOLA					Operai a tempo indeterminato categorie speciali, impiegati e dirigenti	TOTALE
	Manodopera familiare				TOTALE		
	conduttore	coniuge del conduttore	altri familiari del conduttore	TOTALE			
<b>PER CLASSE DI SUPERFICIE TOTALE</b>							
Senza terreno agrario	64	15	8	87	16	103	
fino a 0,49	3.253	341	213	3.807	24	3.831	
0,50 - 0,99	3.298	447	332	4.077	32	4.109	
1,00 - 1,99	4.550	793	598	5.941	44	5.985	
2,00 - 2,99	2.658	498	485	3.641	38	3.679	
3,00 - 4,99	3.055	802	643	4.500	38	4.538	
5,00 - 9,99	3.066	1.073	882	5.021	107	5.128	
10,00 - 19,99	2.186	1.101	1.016	4.303	80	4.383	
20,00 - 29,99	817	477	535	1.829	56	1.885	
30,00 - 49,99	647	358	528	1.533	104	1.637	
50,00 - 99,99	515	298	647	1.460	189	1.649	
100,00 e oltre	211	125	332	668	396	1.064	
<b>PER CLASSE DI SUPERFICIE AGRICOLA UTILIZZATA</b>							
Senza superficie agricola utilizzata	4.192	161	224	4.577	173	4.750	
fino a 0,49	7.176	956	785	8.917	43	8.960	
0,50 - 0,99	2.505	523	422	3.450	30	3.480	
1,00 - 1,99	2.526	713	534	3.773	51	3.824	
2,00 - 2,99	1.342	441	355	2.138	33	2.171	
3,00 - 4,99	1.514	605	454	2.573	33	2.606	
5,00 - 9,99	1.796	862	728	3.386	80	3.466	
10,00 - 19,99	1.563	968	865	3.396	66	3.462	
20,00 - 29,99	630	414	467	1.511	30	1.541	
30,00 - 49,99	519	322	525	1.366	105	1.471	
50,00 - 99,99	403	266	597	1.266	174	1.440	
100,00 e oltre	154	97	263	514	306	820	
<b>PER FORMA DI CONDUZIONE</b>							
CONDUZIONE DIRETTA DEL COLTIVATORE	23.985	6.308	6.196	36.489	418	36.907	
-Con solo manodopera familiare	22.980	5.879	5.563	34.422	—	34.422	
-Con manodopera familiare prevalente	645	357	534	1.536	156	1.692	
-Con manodopera extrafamiliare prevalente	360	72	99	531	262	793	
CONDUZIONE CON SALARIATI E/O COMPARTICIPANTI (in economia)	330	17	22	369	706	1.075	
CONDUZIONE A COLONIA PARZIARIA APPODERATA (mezzadria)	4	3	1	8	—	8	
ALTRA FORMA DI CONDUZIONE	1	—	—	1	—	1	
<b>PER NUMERO DI GIORNATE DI LAVORO</b>							
Fino a 49	13.518	1.185	1.015	15.718	231	15.949	
50 - 99	2.950	735	642	4.327	31	4.358	
100 - 199	2.126	821	599	3.546	56	3.602	
200 - 299	1.511	659	432	2.602	50	2.652	
300 - 499	1.996	1.251	903	4.150	86	4.236	
500 - 999	1.901	1.436	1.928	5.265	200	5.465	
1000 - 2499	305	234	662	1.201	302	1.503	
2500 e oltre	13	7	38	58	168	226	
<b>PER ZONA ALTIMETRICA</b>							
Montagna	6.882	938	1.156	8.976	157	9.133	
Collina	10.336	2.397	2.262	14.995	256	15.251	
Pianura	7.102	2.993	2.801	12.896	711	13.607	
<b>TOTALE</b>	<b>24.320</b>	<b>6.328</b>	<b>6.219</b>	<b>36.867</b>	<b>1.124</b>	<b>37.991</b>	

segue TAV. 24 — Manodopera familiare ed a tempo indeterminato che ha lavorato nell'azienda per classe di superficie totale, agricola utilizzata (SAU), forma di conduzione, numero di giornate di lavoro e zona altimetrica

## B - MASCHI

CLASSI DI SUPERFICIE TOTALE Ettari CLASSI DI SUPERFICIE AGRICOLA UTILIZZATA Ettari FORME DI CONDUZIONE NUMERO DI GIORNATE DI LAVORO ZONE ALTIMETRICHE	CATEGORIE DI MANODOPERA AGRICOLA					Operai a tempo indeterminato categorie speciali, impiegati e dirigenti	TOTALE
	Manodopera familiare				TOTALE		
	conduttore	coniuge del conduttore	altri familiari del conduttore	TOTALE			
<b>PER CLASSE DI SUPERFICIE TOTALE</b>							
Senza terreno agrario	52	1	5	58	14	72	
fino a 0,49	2.222	71	146	2.439	23	2.462	
0,50 - 0,99	2.239	89	233	2.561	30	2.591	
1,00 - 1,99	3.049	174	412	3.635	40	3.675	
2,00 - 2,99	1.783	121	326	2.230	37	2.267	
3,00 - 4,99	2.028	215	403	2.646	38	2.684	
5,00 - 9,99	2.240	187	558	2.985	96	3.081	
10,00 - 19,99	1.780	110	676	2.566	75	2.641	
20,00 - 29,99	709	30	397	1.136	51	1.187	
30,00 - 49,99	562	27	373	962	101	1.063	
50,00 - 99,99	457	11	428	896	182	1.078	
100,00 e oltre	195	4	195	394	392	786	
<b>PER CLASSE DI SUPERFICIE AGRICOLA UTILIZZATA</b>							
Senza superficie agricola utilizzata	2.557	52	152	2.761	165	2.926	
fino a 0,49	4.922	206	519	5.647	42	5.689	
0,50 - 0,99	1.730	115	284	2.129	29	2.158	
1,00 - 1,99	1.762	164	356	2.282	48	2.330	
2,00 - 2,99	911	118	223	1.252	32	1.284	
3,00 - 4,99	1.096	136	299	1.531	33	1.564	
5,00 - 9,99	1.399	137	465	2.001	65	2.066	
10,00 - 19,99	1.367	69	589	2.025	63	2.088	
20,00 - 29,99	577	18	348	943	27	970	
30,00 - 49,99	473	17	380	870	103	973	
50,00 - 99,99	376	4	380	760	170	930	
100,00 e oltre	146	4	157	307	302	609	
<b>PER FORMA DI CONDUZIONE</b>							
CONDUZIONE DIRETTA DEL COLTIVATORE	17.105	1.034	4.134	22.273	407	22.680	
-Con solo manodopera familiare	16.317	1.001	3.733	21.051	—	21.051	
-Con manodopera familiare prevalente	534	25	341	900	153	1.053	
-Con manodopera extrafamiliare prevalente	254	8	60	322	254	576	
CONDUZIONE CON SALARIATI E/O COMPARTICIPANTI (in economia)	206	6	17	229	672	901	
CONDUZIONE A COLONIA PARZIARIA APPODERATA (mezzadria)	4	—	1	5	—	5	
ALTRA FORMA DI CONDUZIONE	1	—	—	1	—	1	
<b>PER NUMERO DI GIORNATE DI LAVORO</b>							
Fino a 49	8.709	286	683	9.678	225	9.903	
50 - 99	2.185	158	439	2.782	31	2.813	
100 - 199	1.531	192	399	2.122	55	2.177	
200 - 299	1.162	149	288	1.599	46	1.645	
300 - 499	1.673	178	591	2.442	82	2.524	
500 - 999	1.753	74	1.297	3.124	189	3.313	
1000 - 2499	292	1	434	727	293	1.020	
2500 e oltre	11	2	21	34	158	192	
<b>PER ZONA ALTIMETRICA</b>							
Montagna	4.185	275	698	5.158	154	5.312	
Collina	7.230	467	1.497	9.194	244	9.438	
Pianura	5.901	298	1.957	8.156	681	8.837	
<b>TOTALE</b>	<b>17.316</b>	<b>1.040</b>	<b>4.152</b>	<b>22.508</b>	<b>1.079</b>	<b>23.587</b>	



segue TAV. 24 — Manodopera familiare ed a tempo indeterminato che ha lavorato nell'azienda per classe di superficie totale, agricola utilizzata (SAU), forma di conduzione, numero di giornate di lavoro e zona altimetrica

## C - FEMMINE

CLASSI DI SUPERFICIE TOTALE Ettari CLASSI DI SUPERFICIE AGRICOLA UTILIZZATA Ettari FORME DI CONDUZIONE NUMERO DI GIORNATE DI LAVORO ZONE ALTIMETRICHE	CATEGORIE DI MANODOPERA AGRICOLA					Operai a tempo indeterminato categorie speciali, impiegati e dirigenti	TOTALE
	Manodopera familiare				TOTALE		
	conduttore	coniuge del conduttore	altri familiari del conduttore	TOTALE			
<b>PER CLASSE DI SUPERFICIE TOTALE</b>							
Senza terreno agrario	12	14	3	29		2	31
fino a 0,49	1.031	270	67	1.368		1	1.369
0,50 - 0,99	1.059	358	99	1.516		2	1.518
1,00 - 1,99	1.501	619	186	2.306		4	2.310
2,00 - 2,99	875	377	159	1.411		1	1.412
3,00 - 4,99	1.027	587	240	1.854		—	1.854
5,00 - 9,99	826	886	324	2.036		11	2.047
10,00 - 19,99	406	991	340	1.737		5	1.742
20,00 - 29,99	108	447	138	693		5	698
30,00 - 49,99	85	331	155	571		3	574
50,00 - 99,99	58	287	219	564		7	571
100,00 e oltre	16	121	137	274		4	278
<b>PER CLASSE DI SUPERFICIE AGRICOLA UTILIZZATA</b>							
Senza superficie agricola utilizzata	1.635	109	72	1.816		8	1.824
fino a 0,49	2.254	750	266	3.270		1	3.271
0,50 - 0,99	775	408	138	1.321		1	1.322
1,00 - 1,99	764	549	178	1.491		3	1.494
2,00 - 2,99	431	323	132	886		1	887
3,00 - 4,99	418	469	155	1.042		—	1.042
5,00 - 9,99	397	725	263	1.385		15	1.400
10,00 - 19,99	196	899	276	1.371		3	1.374
20,00 - 29,99	53	396	119	568		3	571
30,00 - 49,99	46	305	145	496		2	498
50,00 - 99,99	27	262	217	506		4	510
100,00 e oltre	8	93	106	207		4	211
<b>PER FORMA DI CONDUZIONE</b>							
CONDUZIONE DIRETTA DEL COLTIVATORE	6.880	5.274	2.062	14.216		11	14.227
-Con solo manodopera familiare	6.663	4.878	1.830	13.371		—	13.371
-Con manodopera familiare prevalente	111	332	193	636		3	639
-Con manodopera extrafamiliare prevalente	106	64	39	209		8	217
CONDUZIONE CON SALARIATI E/O COMPARTICIPANTI (in economia)	124	11	5	140		34	174
CONDUZIONE A COLONIA PARZIARIA APPODERATA (mezzadria)	—	3	—	3		—	3
ALTRA FORMA DI CONDUZIONE	—	—	—	—		—	—
<b>PER NUMERO DI GIORNATE DI LAVORO</b>							
Fino a 49	4.809	899	332	6.040		6	6.046
50 - 99	765	577	203	1.545		—	1.545
100 - 199	595	629	200	1.424		1	1.425
200 - 299	349	510	144	1.003		4	1.007
300 - 499	323	1.073	312	1.708		4	1.712
500 - 999	148	1.362	631	2.141		11	2.152
1000 - 2499	13	233	228	474		9	483
2500 e oltre	2	5	17	24		10	34
<b>PER ZONA ALTIMETRICA</b>							
Montagna	2.697	663	458	3.818		3	3.821
Collina	3.106	1.930	765	5.801		12	5.813
Pianura	1.201	2.695	844	4.740		30	4.770
<b>TOTALE</b>	<b>7.004</b>	<b>5.288</b>	<b>2.067</b>	<b>14.359</b>		<b>45</b>	<b>14.404</b>

**TAV. 25 — Aziende per numero di giornate di lavoro, forma di conduzione, classe di superficie totale e zona altimetrica****A - TOTALE**

FORME DI CONDUZIONE CLASSI DI SUPERFICIE TOTALE Ettari	AZIENDE CHE HANNO IMPIEGATO							TOTALE
	Fino a 49 giornate di lavoro	50 — 99	100 — 199	200 — 299	300 — 499	500 — 999	1.000 ed oltre	
<b>CONDUZIONE DIRETTA DEL COLTIVATORE</b>	<b>13.368</b>	<b>2.858</b>	<b>2.106</b>	<b>1.495</b>	<b>1.975</b>	<b>1.883</b>	<b>300</b>	<b>23.985</b>
-Con solo manodopera familiare	13.155	2.775	2.021	1.421	1.820	1.630	158	22.980
Senza terreno agrario	31	8	9	3	8	1	—	60
fino a 0,49	2.829	282	78	12	4	1	—	3.206
0,50 - 0,99	2.686	362	139	27	9	5	—	3.228
1,00 - 1,99	3.269	644	325	103	61	18	—	4.420
2,00 - 2,99	1.583	456	279	135	85	20	—	2.558
3,00 - 4,99	1.366	552	418	266	239	80	3	2.924
5,00 - 9,99	865	314	509	393	475	328	6	2.890
10,00 - 19,99	347	106	184	314	507	580	33	2.071
20,00 - 29,99	76	20	48	96	245	200	31	716
30,00 - 49,99	55	17	18	51	127	218	26	512
50,00 - 99,99	35	10	11	19	47	145	37	304
100,00 e oltre	13	4	3	2	13	34	22	91
-Con manodopera familiare prevalente	81	41	48	53	130	206	86	645
Senza terreno agrario	—	—	—	—	—	1	1	2
fino a 0,49	16	4	2	1	1	—	—	24
0,50 - 0,99	16	4	—	—	—	1	—	21
1,00 - 1,99	19	5	4	1	1	—	1	31
2,00 - 2,99	12	5	1	2	3	—	—	23
3,00 - 4,99	7	12	7	3	3	6	3	41
5,00 - 9,99	9	7	22	7	10	8	2	65
10,00 - 19,99	1	3	8	15	21	9	4	61
20,00 - 29,99	1	—	2	13	34	16	2	68
30,00 - 49,99	—	1	1	8	39	51	3	103
50,00 - 99,99	—	—	1	3	18	97	32	151
100,00 e oltre	—	—	—	—	—	17	38	55
-Con manodopera extrafamiliare prevalente	132	42	37	21	25	47	56	360
Senza terreno agrario	—	—	—	—	—	—	—	—
fino a 0,49	12	—	2	—	—	—	1	15
0,50 - 0,99	19	2	2	1	—	—	1	25
1,00 - 1,99	30	8	6	2	1	2	—	49
2,00 - 2,99	19	7	5	—	—	1	—	32
3,00 - 4,99	22	8	6	2	4	1	—	43
5,00 - 9,99	19	7	12	5	3	—	3	49
10,00 - 19,99	7	7	3	4	3	—	1	25
20,00 - 29,99	1	2	1	4	4	5	2	19
30,00 - 49,99	3	1	—	2	6	5	2	19
50,00 - 99,99	—	—	—	1	3	19	11	34
100,00 e oltre	—	—	—	—	1	14	35	50
<b>CONDUZIONE CON SALARIATI E/O COMPARTICIPANTI (in economia)</b>	<b>401</b>	<b>124</b>	<b>60</b>	<b>36</b>	<b>39</b>	<b>35</b>	<b>48</b>	<b>743</b>
Senza terreno agrario	1	—	1	2	2	1	—	7
fino a 0,49	19	2	1	—	—	—	—	22
0,50 - 0,99	40	8	—	—	—	1	1	50
1,00 - 1,99	54	22	6	—	1	—	1	84
2,00 - 2,99	46	17	1	2	1	1	3	71
3,00 - 4,99	53	22	5	—	1	—	1	82
5,00 - 9,99	66	21	16	5	1	3	4	116
10,00 - 19,99	41	10	5	7	6	3	3	75
20,00 - 29,99	14	8	3	4	6	—	2	37
30,00 - 49,99	10	6	6	2	3	5	2	34
50,00 - 99,99	18	4	7	11	13	11	7	71
100,00 e oltre	39	4	9	3	5	10	24	94
<b>CONDUZIONE A COLONIA PARZIARIA APPODERATA (mezzadria) ED ALTRA FORMA DI CONDUZIONE</b>	<b>—</b>	<b>—</b>	<b>2</b>	<b>1</b>	<b>3</b>	<b>—</b>	<b>—</b>	<b>6</b>
Senza terreno agrario	—	—	—	—	—	—	—	—
fino a 0,49	—	—	1	—	—	—	—	1
0,50 - 0,99	—	—	—	—	—	—	—	—
1,00 - 1,99	—	—	—	—	—	—	—	—
2,00 - 2,99	—	—	—	—	—	—	—	—
3,00 - 4,99	—	—	—	—	—	—	—	—
5,00 - 9,99	—	—	—	—	2	—	—	2
10,00 - 19,99	—	—	1	1	1	—	—	3
20,00 - 29,99	—	—	—	—	—	—	—	—
30,00 - 49,99	—	—	—	—	—	—	—	—
50,00 - 99,99	—	—	—	—	—	—	—	—
100,00 e oltre	—	—	—	—	—	—	—	—
<b>TOTALE</b>	<b>13.769</b>	<b>2.982</b>	<b>2.168</b>	<b>1.532</b>	<b>2.017</b>	<b>1.918</b>	<b>348</b>	<b>24.734</b>
Senza terreno agrario	32	8	10	5	10	3	1	69
fino a 0,49	2.876	288	84	13	5	1	—	3.268
0,50 - 0,99	2.761	376	141	28	9	7	2	3.324
1,00 - 1,99	3.372	679	341	106	64	20	2	4.584
2,00 - 2,99	1.660	485	286	139	89	22	3	2.684
3,00 - 4,99	1.448	594	436	271	247	87	7	3.090
5,00 - 9,99	959	349	559	410	491	339	15	3.122
10,00 - 19,99	396	126	201	341	538	592	41	2.235
20,00 - 29,99	92	30	54	117	289	221	37	840
30,00 - 49,99	68	25	25	63	175	279	33	668
50,00 - 99,99	53	14	19	34	81	272	87	560
100,00 e oltre	52	8	12	5	19	75	119	290

## segue TAV. 25 — Aziende per numero di giornate di lavoro, forma di conduzione, classe di superficie totale e zona altimetrica

## B - MONTAGNA

FORME DI CONDUZIONE CLASSI DI SUPERFICIE TOTALE Ettari	AZIENDE CHE HANNO IMPIEGATO							TOTALE
	Fino a 49 giornate di lavoro	50 — 99	100 — 199	200 — 299	300 — 499	500 — 999	1.000 ed oltre	
<b>CONDUZIONE DIRETTA DEL COLTIVATORE</b>	<b>4.847</b>	<b>575</b>	<b>420</b>	<b>264</b>	<b>356</b>	<b>303</b>	<b>43</b>	<b>6.808</b>
-Con solo manodopera familiare	4.828	564	413	260	344	299	42	6.750
Senza terreno agrario	9	3	2	1	2	—	—	17
fino a 0,49	522	24	14	5	—	—	—	565
0,50 - 0,99	767	27	13	3	5	—	—	815
1,00 - 1,99	1.200	96	49	19	20	7	—	1.391
2,00 - 2,99	697	82	53	25	15	6	—	878
3,00 - 4,99	692	133	82	37	55	26	3	1.028
5,00 - 9,99	530	95	104	65	86	70	4	954
10,00 - 19,99	254	63	53	50	78	85	7	590
20,00 - 29,99	64	16	19	21	28	23	7	178
30,00 - 49,99	46	14	14	19	24	32	3	152
50,00 - 99,99	34	7	9	13	19	30	8	120
100,00 e oltre	13	4	1	2	12	20	10	62
-Con manodopera familiare prevalente	7	5	5	1	9	3	1	31
Senza terreno agrario	—	—	—	—	—	—	—	—
fino a 0,49	1	—	1	—	—	—	—	2
0,50 - 0,99	—	1	—	—	—	—	—	1
1,00 - 1,99	—	—	—	—	—	—	—	—
2,00 - 2,99	1	—	—	—	2	—	—	3
3,00 - 4,99	2	2	2	1	—	—	—	7
5,00 - 9,99	2	2	1	—	2	—	—	7
10,00 - 19,99	—	—	1	—	2	—	—	3
20,00 - 29,99	1	—	—	—	2	—	—	3
30,00 - 49,99	—	—	—	—	1	1	—	2
50,00 - 99,99	—	—	—	—	—	2	—	2
100,00 e oltre	—	—	—	—	—	—	1	1
-Con manodopera extrafamiliare prevalente	12	6	2	3	3	1	—	27
Senza terreno agrario	—	—	—	—	—	—	—	—
fino a 0,49	—	—	—	—	—	—	—	—
0,50 - 0,99	3	—	—	1	—	—	—	4
1,00 - 1,99	3	—	—	—	1	—	—	4
2,00 - 2,99	1	1	1	—	—	—	—	3
3,00 - 4,99	2	2	1	—	—	—	—	5
5,00 - 9,99	2	2	—	1	1	—	—	6
10,00 - 19,99	1	—	—	—	—	—	—	1
20,00 - 29,99	—	1	—	1	—	—	—	2
30,00 - 49,99	—	—	—	—	1	—	—	1
50,00 - 99,99	—	—	—	—	—	—	—	—
100,00 e oltre	—	—	—	—	—	1	—	1
<b>CONDUZIONE CON SALARIATI E/O COMPARTICIPANTI (in economia)</b>	<b>154</b>	<b>59</b>	<b>19</b>	<b>5</b>	<b>3</b>	<b>1</b>	<b>2</b>	<b>243</b>
Senza terreno agrario	—	—	—	—	—	—	—	—
fino a 0,49	7	1	1	—	—	—	—	9
0,50 - 0,99	8	2	—	—	—	—	—	10
1,00 - 1,99	15	14	1	—	—	—	—	30
2,00 - 2,99	11	13	—	—	—	—	—	24
3,00 - 4,99	17	9	1	—	—	—	1	28
5,00 - 9,99	24	11	4	—	—	—	—	39
10,00 - 19,99	19	2	1	—	—	—	—	22
20,00 - 29,99	6	1	2	—	—	—	1	10
30,00 - 49,99	6	2	—	—	—	—	—	8
50,00 - 99,99	10	1	2	2	—	—	—	15
100,00 e oltre	31	3	7	3	3	1	—	48
<b>CONDUZIONE A COLONIA PARZIARIA APPODERATA (mezzadria) ED ALTRA FORMA DI CONDUZIONE</b>	<b>—</b>	<b>—</b>	<b>1</b>	<b>—</b>	<b>—</b>	<b>—</b>	<b>—</b>	<b>1</b>
Senza terreno agrario	—	—	—	—	—	—	—	—
fino a 0,49	—	—	—	—	—	—	—	—
0,50 - 0,99	—	—	—	—	—	—	—	—
1,00 - 1,99	—	—	—	—	—	—	—	—
2,00 - 2,99	—	—	—	—	—	—	—	—
3,00 - 4,99	—	—	—	—	—	—	—	—
5,00 - 9,99	—	—	—	—	—	—	—	—
10,00 - 19,99	—	—	1	—	—	—	—	1
20,00 - 29,99	—	—	—	—	—	—	—	—
30,00 - 49,99	—	—	—	—	—	—	—	—
50,00 - 99,99	—	—	—	—	—	—	—	—
100,00 e oltre	—	—	—	—	—	—	—	—
<b>TOTALE</b>	<b>5.001</b>	<b>634</b>	<b>440</b>	<b>269</b>	<b>359</b>	<b>304</b>	<b>45</b>	<b>7.052</b>
Senza terreno agrario	9	3	2	1	2	—	—	17
fino a 0,49	530	25	16	5	—	—	—	576
0,50 - 0,99	778	30	13	4	5	—	—	830
1,00 - 1,99	1.218	110	50	19	21	7	—	1.425
2,00 - 2,99	710	96	54	25	17	6	—	908
3,00 - 4,99	713	146	86	38	55	26	4	1.068
5,00 - 9,99	558	110	109	66	89	70	4	1.006
10,00 - 19,99	274	65	56	50	80	85	7	617
20,00 - 29,99	71	18	21	22	30	23	8	193
30,00 - 49,99	52	16	14	19	26	33	3	163
50,00 - 99,99	44	8	11	15	19	32	8	137
100,00 e oltre	44	7	8	5	15	22	11	112

## segue TAV. 25 — Aziende per numero di giornate di lavoro, forma di conduzione, classe di superficie totale e zona altimetrica

## C - COLLINA

FORME DI CONDUZIONE CLASSI DI SUPERFICIE TOTALE Ettari	AZIENDE CHE HANNO IMPIEGATO							TOTALE
	Fino a 49 giornate di lavoro	50 — 99	100 — 199	200 — 299	300 — 499	500 — 999	1.000 ed oltre	
<b>CONDUZIONE DIRETTA DEL COLTIVATORE</b>	<b>6.252</b>	<b>1.273</b>	<b>982</b>	<b>559</b>	<b>618</b>	<b>540</b>	<b>42</b>	<b>10.248</b>
-Con solo manodopera familiare	6.116	1.237	925	542	594	516	27	9.957
Senza terreno agrario	17	4	3	—	1	—	—	25
fino a 0,49	1.702	177	46	5	3	1	—	1.934
0,50 - 0,99	1.347	219	97	16	2	3	—	1.684
1,00 - 1,99	1.480	343	213	68	29	9	—	2.122
2,00 - 2,99	670	177	175	95	51	10	—	1.178
3,00 - 4,99	551	171	182	161	126	45	—	1.236
5,00 - 9,99	278	122	166	147	246	159	1	1.117
10,00 - 19,99	76	17	34	37	113	212	11	500
20,00 - 29,99	9	2	5	8	17	46	6	93
30,00 - 49,99	7	3	2	5	3	18	4	42
50,00 - 99,99	1	—	1	—	3	10	3	20
100,00 e oltre	—	—	1	—	—	3	2	6
-Con manodopera familiare prevalente	42	12	6	8	15	21	9	113
Senza terreno agrario	—	—	—	—	—	—	—	—
fino a 0,49	6	4	1	1	1	—	—	13
0,50 - 0,99	8	1	—	—	—	—	—	9
1,00 - 1,99	10	—	2	1	1	—	1	15
2,00 - 2,99	8	2	1	—	1	—	—	12
3,00 - 4,99	3	2	1	1	2	4	1	14
5,00 - 9,99	6	1	1	4	4	7	1	24
10,00 - 19,99	1	1	—	1	4	3	2	12
20,00 - 29,99	—	—	—	—	1	3	—	4
30,00 - 49,99	—	1	—	—	1	2	—	4
50,00 - 99,99	—	—	—	—	—	2	1	3
100,00 e oltre	—	—	—	—	—	—	3	3
-Con manodopera extrafamiliare prevalente	94	24	31	9	9	3	6	176
Senza terreno agrario	—	—	—	—	—	—	—	—
fino a 0,49	8	—	2	—	—	—	—	10
0,50 - 0,99	10	2	2	—	—	—	—	14
1,00 - 1,99	23	7	6	1	—	—	—	37
2,00 - 2,99	16	6	4	—	—	—	—	26
3,00 - 4,99	16	5	5	1	3	—	—	30
5,00 - 9,99	13	2	10	3	1	—	2	31
10,00 - 19,99	5	2	1	4	3	—	—	15
20,00 - 29,99	—	—	1	—	2	1	1	5
30,00 - 49,99	3	—	—	—	—	1	2	6
50,00 - 99,99	—	—	—	—	—	—	—	—
100,00 e oltre	—	—	—	—	—	1	1	2
<b>CONDUZIONE CON SALARIATI E/O COMPARTICIPANTI (in economia)</b>	<b>118</b>	<b>28</b>	<b>19</b>	<b>12</b>	<b>6</b>	<b>9</b>	<b>12</b>	<b>204</b>
Senza terreno agrario	—	—	—	1	1	—	—	2
fino a 0,49	3	—	—	—	—	—	—	3
0,50 - 0,99	7	4	—	—	—	—	—	11
1,00 - 1,99	16	2	4	—	1	—	1	24
2,00 - 2,99	15	1	—	1	—	—	1	18
3,00 - 4,99	22	8	4	—	—	—	—	34
5,00 - 9,99	25	7	5	4	—	1	2	44
10,00 - 19,99	14	2	2	2	—	2	2	24
20,00 - 29,99	3	3	1	1	—	—	1	9
30,00 - 49,99	—	1	2	—	—	2	1	6
50,00 - 99,99	8	—	1	3	3	3	2	20
100,00 e oltre	5	—	—	—	1	1	2	9
<b>CONDUZIONE A COLONIA PARZIARIA APPODERATA (mezzadria) ED ALTRA FORMA DI CONDUZIONE</b>	<b>—</b>	<b>—</b>	<b>1</b>	<b>1</b>	<b>3</b>	<b>—</b>	<b>—</b>	<b>5</b>
Senza terreno agrario	—	—	—	—	—	—	—	—
fino a 0,49	—	—	1	—	—	—	—	1
0,50 - 0,99	—	—	—	—	—	—	—	—
1,00 - 1,99	—	—	—	—	—	—	—	—
2,00 - 2,99	—	—	—	—	—	—	—	—
3,00 - 4,99	—	—	—	—	—	—	—	—
5,00 - 9,99	—	—	—	—	—	2	—	2
10,00 - 19,99	—	—	—	1	1	—	—	2
20,00 - 29,99	—	—	—	—	—	—	—	—
30,00 - 49,99	—	—	—	—	—	—	—	—
50,00 - 99,99	—	—	—	—	—	—	—	—
100,00 e oltre	—	—	—	—	—	—	—	—
<b>TOTALE</b>	<b>6.370</b>	<b>1.301</b>	<b>982</b>	<b>572</b>	<b>627</b>	<b>549</b>	<b>54</b>	<b>10.455</b>
Senza terreno agrario	17	4	3	1	2	—	—	27
fino a 0,49	1.719	181	50	6	4	1	—	1.961
0,50 - 0,99	1.372	226	99	16	2	3	—	1.718
1,00 - 1,99	1.509	352	225	70	31	9	2	2.198
2,00 - 2,99	709	186	180	96	52	10	1	1.234
3,00 - 4,99	592	186	192	163	131	49	1	1.314
5,00 - 9,99	320	132	182	158	253	167	6	1.218
10,00 - 19,99	96	22	37	45	121	217	15	553
20,00 - 29,99	12	5	7	9	20	50	8	111
30,00 - 49,99	10	5	4	5	4	23	7	58
50,00 - 99,99	9	2	2	3	6	15	6	43
100,00 e oltre	5	—	1	—	1	5	8	20

segue TAV. 25 — Aziende per numero di giornate di lavoro, forma di conduzione, classe di superficie totale e zona altimetrica

## D - PIANURA

FORME DI CONDUZIONE CLASSI DI SUPERFICIE TOTALE Ettari	AZIENDE CHE HANNO IMPIEGATO							TOTALE
	Fino a 49 giornate di lavoro	50 — 99	100 — 199	200 — 299	300 — 499	500 — 999	1.000 ed oltre	
<b>CONDUZIONE DIRETTA DEL COLTIVATORE</b>	<b>2.269</b>	<b>1.010</b>	<b>724</b>	<b>672</b>	<b>1.001</b>	<b>1.040</b>	<b>215</b>	<b>6.931</b>
-Con solo manodopera familiare	2.211	974	683	619	882	815	89	6.273
Senza terreno agrario	5	1	4	2	5	1	—	18
fino a 0,49	605	81	18	2	1	—	—	707
0,50 - 0,99	572	116	29	8	2	2	—	729
1,00 - 1,99	609	205	63	16	12	2	—	907
2,00 - 2,99	216	197	51	15	19	4	—	502
3,00 - 4,99	123	248	154	68	58	9	—	660
5,00 - 9,99	59	97	239	181	143	99	1	819
10,00 - 19,99	17	26	97	227	316	283	15	981
20,00 - 29,99	3	2	24	67	200	131	18	445
30,00 - 49,99	2	—	2	27	100	168	19	318
50,00 - 99,99	—	1	1	6	25	105	26	164
100,00 e oltre	—	—	1	—	1	11	10	23
-Con manodopera familiare prevalente	32	24	37	44	106	182	76	501
Senza terreno agrario	—	—	—	—	—	1	1	2
fino a 0,49	9	—	—	—	—	—	—	9
0,50 - 0,99	8	2	—	—	—	1	—	11
1,00 - 1,99	9	5	2	—	—	—	—	16
2,00 - 2,99	3	3	—	2	—	—	—	8
3,00 - 4,99	2	8	4	1	1	2	2	20
5,00 - 9,99	1	4	20	3	4	1	1	34
10,00 - 19,99	—	2	7	14	15	6	2	46
20,00 - 29,99	—	—	2	13	31	13	2	61
30,00 - 49,99	—	—	1	8	37	48	3	97
50,00 - 99,99	—	—	1	3	18	93	31	146
100,00 e oltre	—	—	—	—	—	17	34	51
-Con manodopera extrafamiliare prevalente	26	12	4	9	13	43	50	157
Senza terreno agrario	—	—	—	—	—	—	—	—
fino a 0,49	4	—	—	—	—	—	1	5
0,50 - 0,99	6	—	—	—	—	—	1	7
1,00 - 1,99	4	1	—	1	—	2	—	8
2,00 - 2,99	2	—	—	—	—	1	—	3
3,00 - 4,99	4	1	—	1	1	1	—	8
5,00 - 9,99	4	3	2	1	1	—	1	12
10,00 - 19,99	1	5	2	—	—	—	1	9
20,00 - 29,99	1	1	—	3	2	4	1	12
30,00 - 49,99	—	1	—	2	5	4	—	12
50,00 - 99,99	—	—	—	1	3	19	11	34
100,00 e oltre	—	—	—	—	1	12	34	47
<b>CONDUZIONE CON SALARIATI E/O COMPARTICIPANTI (in economia)</b>	<b>129</b>	<b>37</b>	<b>22</b>	<b>19</b>	<b>30</b>	<b>25</b>	<b>34</b>	<b>296</b>
Senza terreno agrario	1	—	1	1	1	1	—	5
fino a 0,49	9	1	—	—	—	—	—	10
0,50 - 0,99	25	2	—	—	—	1	1	29
1,00 - 1,99	23	6	1	—	—	—	—	30
2,00 - 2,99	20	3	1	1	1	1	2	29
3,00 - 4,99	14	5	—	—	1	—	—	20
5,00 - 9,99	17	3	7	1	1	2	2	33
10,00 - 19,99	8	6	2	5	6	1	1	29
20,00 - 29,99	5	4	—	3	6	—	—	18
30,00 - 49,99	4	3	4	2	3	3	1	20
50,00 - 99,99	—	3	4	6	10	8	5	36
100,00 e oltre	3	1	2	—	1	8	22	37
<b>CONDUZIONE A COLONIA PARZIARIA APPODERATA (mezzadria) ED ALTRA FORMA DI CONDUZIONE</b>	<b>—</b>	<b>—</b>	<b>—</b>	<b>—</b>	<b>—</b>	<b>—</b>	<b>—</b>	<b>—</b>
Senza terreno agrario	—	—	—	—	—	—	—	—
fino a 0,49	—	—	—	—	—	—	—	—
0,50 - 0,99	—	—	—	—	—	—	—	—
1,00 - 1,99	—	—	—	—	—	—	—	—
2,00 - 2,99	—	—	—	—	—	—	—	—
3,00 - 4,99	—	—	—	—	—	—	—	—
5,00 - 9,99	—	—	—	—	—	—	—	—
10,00 - 19,99	—	—	—	—	—	—	—	—
20,00 - 29,99	—	—	—	—	—	—	—	—
30,00 - 49,99	—	—	—	—	—	—	—	—
50,00 - 99,99	—	—	—	—	—	—	—	—
100,00 e oltre	—	—	—	—	—	—	—	—
<b>TOTALE</b>	<b>2.398</b>	<b>1.047</b>	<b>748</b>	<b>691</b>	<b>1.031</b>	<b>1.065</b>	<b>249</b>	<b>7.227</b>
Senza terreno agrario	6	1	5	3	6	3	1	25
fino a 0,49	627	82	18	2	1	—	1	731
0,50 - 0,99	611	120	29	8	2	4	2	776
1,00 - 1,99	645	217	66	17	12	4	—	961
2,00 - 2,99	241	203	52	18	20	6	2	542
3,00 - 4,99	143	262	158	70	61	12	2	708
5,00 - 9,99	81	107	268	186	149	102	5	898
10,00 - 19,99	26	39	108	246	337	290	19	1.065
20,00 - 29,99	9	7	26	86	239	148	21	536
30,00 - 49,99	6	4	7	39	145	223	23	447
50,00 - 99,99	—	4	6	16	56	225	73	380
100,00 e oltre	3	1	3	—	3	48	100	158

**TAV. 26 — Aziende secondo l'attività lavorativa aziendale ed extraaziendale del conduttore per classe di superficie totale, agricola utilizzata (SAU), forma di conduzione, numero di giornate di lavoro e zona altimetrica**

**A - ATTIVITÀ ESCLUSIVA E PREVALENTE PRESSO L'AZIENDA**

CLASSI DI SUPERFICIE TOTALE Ettari CLASSI DI SUPERFICIE AGRICOLA UTILIZZATA Ettari FORME DI CONDUZIONE NUMERO DI GIORNATE DI LAVORO ZONE ALTIMETRICHE	ATTIVITÀ ESERCITATA							
	Esclusivamente presso l'azienda	Prevalentemente presso l'azienda						
		TOTALE	con attività secondaria presso altre aziende agricole	con attività secondaria nel turismo nell'ambito aziendale	con attività secondaria nell'artigianato nell'ambito aziendale	con attività secondaria in aziende industriali	con attività in aziende commerciali	con altre attività secondarie
<b>PER CLASSE DI SUPERFICIE TOTALE</b>								
Senza terreno agrario	39	3	1	—	—	—	2	—
fino a 0,49	2.039	38	1	—	3	11	4	19
0,50 - 0,99	2.108	27	—	—	—	11	2	14
1,00 - 1,99	3.031	55	2	—	1	15	6	31
2,00 - 2,99	1.802	41	2	—	1	9	5	24
3,00 - 4,99	2.190	62	5	1	2	13	7	34
5,00 - 9,99	2.441	86	13	1	4	16	17	35
10,00 - 19,99	1.913	46	15	—	—	6	6	19
20,00 - 29,99	724	24	8	—	1	—	4	11
30,00 - 49,99	585	16	5	—	—	3	1	7
50,00 - 99,99	469	21	10	—	1	—	2	8
100,00 e oltre	198	3	2	—	—	—	—	1
<b>PER CLASSE DI SUPERFICIE AGRICOLA UTILIZZATA</b>								
Senza superficie agricola utilizzata	2.649	43	2	—	—	7	2	32
fino a 0,49	4.814	83	2	—	4	25	9	43
0,50 - 0,99	1.599	44	—	1	1	13	6	23
1,00 - 1,99	1.718	53	2	1	2	13	7	28
2,00 - 2,99	967	30	1	—	1	4	5	19
3,00 - 4,99	1.177	36	6	—	1	10	6	13
5,00 - 9,99	1.557	53	15	—	3	7	12	16
10,00 - 19,99	1.439	39	15	—	—	4	6	14
20,00 - 29,99	602	11	7	—	—	—	1	3
30,00 - 49,99	488	15	6	—	—	1	—	8
50,00 - 99,99	380	13	7	—	1	—	2	3
100,00 e oltre	149	2	1	—	—	—	—	1
<b>PER FORMA DI CONDUZIONE</b>								
CONDUZIONE DIRETTA DEL COLTIVATORE	17.311	414	62	2	13	82	56	199
-Con solo manodopera familiare	16.493	382	51	2	13	78	48	190
-Con manodopera familiare prevalente	551	23	10	—	—	2	7	4
-Con manodopera extrafamiliare prevalente	267	9	1	—	—	2	1	5
CONDUZIONE CON SALARIATI E/O COMPARTICIPANTI (in economia)	223	8	2	—	—	2	—	4
CONDUZIONE A COLONIA PARZIARIA APPODERATA (mezzadria)	4	—	—	—	—	—	—	—
ALTRA FORMA DI CONDUZIONE	1	—	—	—	—	—	—	—
<b>PER NUMERO DI GIORNATE DI LAVORO</b>								
Fino a 49	8.656	125	—	—	5	25	9	86
50 - 99	1.957	48	5	1	—	16	7	19
100 - 199	1.595	58	11	—	3	10	10	24
200 - 299	1.308	73	21	—	3	17	9	23
300 - 499	1.874	66	13	1	1	8	16	27
500 - 999	1.844	42	13	—	1	6	5	17
1000 - 2499	293	9	—	—	—	2	—	7
2500 e oltre	12	1	1	—	—	—	—	—
<b>PER ZONA ALTIMETRICA</b>								
Montagna	4.712	122	5	—	4	27	9	77
Collina	7.394	178	11	2	5	49	24	87
Pianura	5.433	122	48	—	4	8	23	39
<b>TOTALE</b>	<b>17.539</b>	<b>422</b>	<b>64</b>	<b>2</b>	<b>13</b>	<b>84</b>	<b>56</b>	<b>203</b>

segue TAV. 26 — Aziende secondo l'attività lavorativa aziendale ed extraaziendale del conduttore per classe di superficie totale, agricola utilizzata (SAU), forma di conduzione, numero di giornate di lavoro e zona altimetrica  
B - ATTIVITÀ PREVALENTEMENTE EXTRAZIENDALE

CLASSI DI SUPERFICIE TOTALE Ettari CLASSI DI SUPERFICIE AGRICOLA UTILIZZATA Ettari FORME DI CONDUZIONE NUMERO DI GIORNATE DI LAVORO ZONE ALTIMETRICHE	ATTIVITÀ ESERCITATA						
	TOTALE	Presso altre aziende agricole	Nel turismo nell'ambito aziendale	Nell'artigianato nell'ambito aziendale	Presso aziende industriali	Presso aziende commerciali	In altri settori
<b>PER CLASSE DI SUPERFICIE TOTALE</b>							
Senza terreno agrario	22	2	—	—	6	2	12
fino a 0,49	1.176	18	1	57	545	164	391
0,50 - 0,99	1.163	37	1	43	515	134	433
1,00 - 1,99	1.464	62	1	59	648	168	526
2,00 - 2,99	815	41	—	31	316	107	320
3,00 - 4,99	803	41	1	28	325	98	310
5,00 - 9,99	539	27	1	28	165	61	257
10,00 - 19,99	227	8	1	10	57	46	105
20,00 - 29,99	69	3	—	2	17	12	35
30,00 - 49,99	46	4	—	—	8	5	29
50,00 - 99,99	25	2	—	—	8	2	13
100,00 e oltre	10	1	—	—	2	1	6
<b>PER CLASSE DI SUPERFICIE AGRICOLA UTILIZZATA</b>							
Senza superficie agricola utilizzata	1.500	10	—	67	567	203	653
fino a 0,49	2.279	37	1	103	1.093	285	760
0,50 - 0,99	862	37	2	34	355	100	334
1,00 - 1,99	755	57	2	29	311	89	267
2,00 - 2,99	345	33	—	9	111	47	145
3,00 - 4,99	301	40	—	10	101	27	123
5,00 - 9,99	186	21	1	4	50	23	87
10,00 - 19,99	85	4	—	2	16	21	42
20,00 - 29,99	17	2	—	—	4	1	10
30,00 - 49,99	16	4	—	—	1	2	9
50,00 - 99,99	10	1	—	—	2	1	6
100,00 e oltre	3	—	—	—	1	1	1
<b>PER FORMA DI CONDUZIONE</b>							
CONDUZIONE DIRETTA DEL COLTIVATORE	6.260	243	6	258	2.590	788	2.375
-Con solo manodopera familiare	6.105	235	6	254	2.544	760	2.306
-Con manodopera familiare prevalente	71	5	—	3	19	12	32
-Con manodopera extrafamiliare prevalente	84	3	—	1	27	16	37
CONDUZIONE CON SALARIATI E/O COMPARTICIPANTI <i>(in economia)</i>	99	3	—	—	22	12	62
CONDUZIONE A COLONIA PARZIARIA APPODERATA <i>(mezzadria)</i>	—	—	—	—	—	—	—
ALTRA FORMA DI CONDUZIONE	—	—	—	—	—	—	—
<b>PER NUMERO DI GIORNATE DI LAVORO</b>							
Fino a 49	4.737	126	5	202	1.931	624	1.849
50 - 99	945	70	1	32	405	105	332
100 - 199	473	37	—	14	194	49	179
200 - 299	130	6	—	6	59	15	44
300 - 499	56	3	—	3	18	6	26
500 - 999	15	3	—	1	4	1	6
1000 - 2499	3	1	—	—	1	—	1
2500 e oltre	—	—	—	—	—	—	—
<b>PER ZONA ALTIMETRICA</b>							
Montagna	2.048	20	3	99	763	204	959
Collina	2.764	32	2	101	1.409	438	782
Pianura	1.547	194	1	58	440	158	696
<b>TOTALE</b>	<b>6.359</b>	<b>246</b>	<b>6</b>	<b>258</b>	<b>2.612</b>	<b>800</b>	<b>2.437</b>

**TAV. 27 — Conduuttori per classe di età e sesso, classe di superficie totale dell'azienda, classe di superficie agricola utilizzata (SAU), forma di conduzione, numero di giornate di lavoro e zona altimetrica**
**A - MASCHI E FEMMINE**

CLASSI DI SUPERFICIE TOTALE Ettari CLASSI DI SUPERFICIE AGRICOLA UTILIZZATA Ettari FORME DI CONDUZIONE NUMERO DI GIORNATE DI LAVORO ZONE ALTIMETRICHE	CLASSI DI ETÀ DEL CONDUTTORE (anni)							TOTALE
	14 - 24	25 - 34	35 - 44	45 - 54	55 - 59	60 - 64	65 ed oltre	
<b>PER CLASSE DI SUPERFICIE TOTALE</b>								
Senza terreno agrario	—	3	5	16	13	4	23	64
fino a 0,49	24	138	350	655	426	349	1.311	3.253
0,50 - 0,99	19	110	299	662	432	356	1.420	3.298
1,00 - 1,99	38	135	433	912	616	513	1.903	4.550
2,00 - 2,99	24	116	271	509	335	311	1.092	2.658
3,00 - 4,99	31	121	378	647	427	345	1.106	3.055
5,00 - 9,99	38	164	339	721	499	355	950	3.066
10,00 - 19,99	32	136	310	650	362	237	459	2.186
20,00 - 29,99	9	45	149	275	137	67	135	817
30,00 - 49,99	9	46	128	215	81	57	111	647
50,00 - 99,99	12	38	89	173	76	53	74	515
100,00 e oltre	3	21	36	57	32	17	45	211
<b>PER CLASSE DI SUPERFICIE AGRICOLA UTILIZZATA</b>								
Senza superficie agricola utilizzata	67	202	480	812	492	449	1.690	4.192
fino a 0,49	34	228	673	1.357	954	807	3.123	7.176
0,50 - 0,99	21	81	235	515	356	296	1.001	2.505
1,00 - 1,99	21	80	244	518	378	273	1.012	2.526
2,00 - 2,99	13	62	164	299	195	141	468	1.342
3,00 - 4,99	11	87	185	372	214	188	457	1.514
5,00 - 9,99	27	96	222	489	330	211	421	1.796
10,00 - 19,99	20	109	246	545	256	153	234	1.563
20,00 - 29,99	5	43	129	218	105	52	78	630
30,00 - 49,99	7	43	102	179	74	45	69	519
50,00 - 99,99	12	28	77	143	57	37	49	403
100,00 e oltre	1	14	30	45	25	12	27	154
<b>PER FORMA DI CONDUZIONE</b>								
CONDUZIONE DIRETTA DEL COLTIVATORE	226	1.038	2.746	5.412	3.403	2.635	8.525	23.985
-Con solo manodopera familiare	203	979	2.574	5.126	3.281	2.534	8.283	22.980
-Con manodopera familiare prevalente	13	40	117	198	90	70	117	645
-Con manodopera extrafamiliare prevalente	10	19	55	88	32	31	125	360
CONDUZIONE CON SALARIATI E/O COMPARTICIPANTI (in economia)	13	35	41	80	31	29	101	330
CONDUZIONE A COLONIA PARZIARIA APPODERATA (mezzadria)	—	—	—	—	1	—	3	4
ALTRA FORMA DI CONDUZIONE	—	—	—	—	1	—	—	1
<b>PER NUMERO DI GIORNATE DI LAVORO</b>								
Fino a 49	122	502	1.406	2.611	1.707	1.463	5.707	13.518
50 - 99	33	112	288	639	436	333	1.109	2.950
100 - 199	16	73	218	463	327	268	761	2.126
200 - 299	20	84	212	390	277	148	380	1.511
300 - 499	26	139	309	620	319	209	374	1.996
500 - 999	19	148	311	658	318	196	251	1.901
1000 - 2499	3	15	41	109	49	45	43	305
2500 e oltre	—	—	2	2	3	2	4	13
<b>PER ZONA ALTIMETRICA</b>								
Montagna	108	354	758	1.421	914	777	2.550	6.882
Collina	76	408	1.143	2.138	1.433	1.132	4.006	10.336
Pianura	55	311	886	1.933	1.089	755	2.073	7.102
<b>TOTALE</b>	<b>239</b>	<b>1.073</b>	<b>2.787</b>	<b>5.492</b>	<b>3.436</b>	<b>2.664</b>	<b>8.629</b>	<b>24.320</b>



segue TAV. 27 — **Conduttori per classe di età e sesso, classe di superficie totale dell'azienda, classe di superficie agricola utilizzata (SAU), forma di conduzione, numero di giornate di lavoro e zona altimetrica**

**B - MASCHI**

CLASSI DI SUPERFICIE TOTALE Ettari CLASSI DI SUPERFICIE AGRICOLA UTILIZZATA Ettari FORME DI CONDUZIONE NUMERO DI GIORNATE DI LAVORO ZONE ALTIMETRICHE	CLASSI DI ETÀ DEL CONDUTTORE (anni)							TOTALE
	14 - 24	25 - 34	35 - 44	45 - 54	55 - 59	60 - 64	65 ed oltre	
<b>PER CLASSE DI SUPERFICIE TOTALE</b>								
Senza terreno agrario	—	3	5	14	11	3	16	52
fino a 0,49	21	103	279	489	293	240	797	2.222
0,50 - 0,99	16	75	225	503	299	241	880	2.239
1,00 - 1,99	30	92	299	658	416	351	1.203	3.049
2,00 - 2,99	20	79	206	361	221	207	689	1.783
3,00 - 4,99	27	85	242	432	287	233	722	2.028
5,00 - 9,99	33	119	230	555	383	272	648	2.240
10,00 - 19,99	30	116	262	551	307	195	319	1.780
20,00 - 29,99	9	38	136	244	121	58	103	709
30,00 - 49,99	7	42	115	191	71	49	87	562
50,00 - 99,99	12	36	81	159	67	46	56	457
100,00 e oltre	3	20	35	52	31	17	37	195
<b>PER CLASSE DI SUPERFICIE AGRICOLA UTILIZZATA</b>								
Senza superficie agricola utilizzata	58	149	342	565	316	256	871	2.557
fino a 0,49	30	164	533	1.025	662	576	1.932	4.922
0,50 - 0,99	18	59	180	391	238	194	650	1.730
1,00 - 1,99	15	59	172	371	259	192	694	1.762
2,00 - 2,99	11	36	102	192	126	96	348	911
3,00 - 4,99	10	62	113	258	162	149	342	1.096
5,00 - 9,99	24	69	144	381	275	174	332	1.399
10,00 - 19,99	18	92	217	480	228	142	190	1.367
20,00 - 29,99	5	38	120	201	95	47	71	577
30,00 - 49,99	6	40	91	169	68	39	60	473
50,00 - 99,99	12	27	71	135	53	35	43	376
100,00 e oltre	1	13	30	41	25	12	24	146
<b>PER FORMA DI CONDUZIONE</b>								
CONDUZIONE DIRETTA DEL COLTIVATORE	196	778	2.080	4.151	2.491	1.896	5.513	17.105
-Con solo manodopera familiare	174	728	1.938	3.908	2.397	1.814	5.358	16.317
-Con manodopera familiare prevalente	12	33	100	173	69	61	86	534
-Con manodopera extrafamiliare prevalente	10	17	42	70	25	21	69	254
CONDUZIONE CON SALARIATI E/O COMPARTICIPANTI (in economia)	12	30	35	58	14	16	41	206
CONDUZIONE A COLONIA PARZIARIA APPODERATA (mezzadria)	—	—	—	—	1	—	3	4
ALTRA FORMA DI CONDUZIONE	—	—	—	—	1	—	—	1
<b>PER NUMERO DI GIORNATE DI LAVORO</b>								
Fino a 49	103	364	1.049	1.886	1.127	941	3.239	8.709
50 - 99	32	86	212	493	313	231	818	2.185
100 - 199	13	44	133	317	236	209	579	1.531
200 - 299	18	53	151	285	214	120	321	1.162
300 - 499	20	112	246	511	271	183	330	1.673
500 - 999	19	134	282	610	296	182	230	1.753
1000 - 2499	3	15	40	106	47	44	37	292
2500 e oltre	—	—	2	1	3	2	3	11
<b>PER ZONA ALTIMETRICA</b>								
Montagna	94	265	543	982	561	467	1.273	4.185
Collina	65	299	867	1.592	1.039	809	2.559	7.230
Pianura	49	244	705	1.635	907	636	1.725	5.901
<b>TOTALE</b>	<b>208</b>	<b>808</b>	<b>2.115</b>	<b>4.209</b>	<b>2.507</b>	<b>1.912</b>	<b>5.557</b>	<b>17.316</b>

*segue TAV. 27* — **Conduttori per classe di età e sesso, classe di superficie totale dell'azienda, classe di superficie agricola utilizzata (SAU), forma di conduzione, numero di giornate di lavoro e zona altimetrica**

C - FEMMINE

CLASSI DI SUPERFICIE TOTALE Ettari CLASSI DI SUPERFICIE AGRICOLA UTILIZZATA Ettari FORME DI CONDUZIONE NUMERO DI GIORNATE DI LAVORO ZONE ALTIMETRICHE	CLASSI DI ETÀ DEL CONDUTTORE (anni)							TOTALE
	14 - 24	25 - 34	35 - 44	45 - 54	55 - 59	60 - 64	65 ed oltre	
<b>PER CLASSE DI SUPERFICIE TOTALE</b>								
Senza terreno agrario	—	—	—	2	2	1	7	12
fino a 0,49	3	35	71	166	133	109	514	1.031
0,50 - 0,99	3	35	74	159	133	115	540	1.059
1,00 - 1,99	8	43	134	254	200	162	700	1.501
2,00 - 2,99	4	37	65	148	114	104	403	875
3,00 - 4,99	4	36	136	215	140	112	384	1.027
5,00 - 9,99	5	45	109	166	116	83	302	826
10,00 - 19,99	2	20	48	99	55	42	140	406
20,00 - 29,99	—	7	13	31	16	9	32	108
30,00 - 49,99	2	4	13	24	10	8	24	85
50,00 - 99,99	—	2	8	14	9	7	18	58
100,00 e oltre	—	1	1	5	1	—	8	16
<b>PER CLASSE DI SUPERFICIE AGRICOLA UTILIZZATA</b>								
Senza superficie agricola utilizzata	9	53	138	247	176	193	819	1.635
fino a 0,49	4	64	140	332	292	231	1.191	2.254
0,50 - 0,99	3	22	55	124	118	102	351	775
1,00 - 1,99	6	21	72	147	119	81	318	764
2,00 - 2,99	2	26	62	107	69	45	120	431
3,00 - 4,99	1	25	72	114	52	39	115	418
5,00 - 9,99	3	27	78	108	55	37	89	397
10,00 - 19,99	2	17	29	65	28	11	44	196
20,00 - 29,99	—	5	9	17	10	5	7	53
30,00 - 49,99	1	3	11	10	6	6	9	46
50,00 - 99,99	—	1	6	8	4	2	6	27
100,00 e oltre	—	1	—	4	—	—	3	8
<b>PER FORMA DI CONDUZIONE</b>								
CONDUZIONE DIRETTA DEL COLTIVATORE	30	260	666	1.261	912	739	3.012	6.880
-Con solo manodopera familiare	29	251	636	1.218	884	720	2.925	6.663
-Con manodopera familiare prevalente	1	7	17	25	21	9	31	111
-Con manodopera extrafamiliare prevalente	—	2	13	18	7	10	56	106
CONDUZIONE CON SALARIATI E/O COMPARTICIPANTI <i>(in economia)</i>	1	5	6	22	17	13	60	124
CONDUZIONE A COLONIA PARZIARIA APPODERATA <i>(mezzadria)</i>	—	—	—	—	—	—	—	—
ALTRA FORMA DI CONDUZIONE	—	—	—	—	—	—	—	—
<b>PER NUMERO DI GIORNATE DI LAVORO</b>								
Fino a 49	19	138	357	725	580	522	2.468	4.809
50 - 99	1	26	76	146	123	102	291	765
100 - 199	3	29	85	146	91	59	182	595
200 - 299	2	31	61	105	63	28	59	349
300 - 499	6	27	63	109	48	26	44	323
500 - 999	—	14	29	48	22	14	21	148
1000 - 2499	—	—	1	3	2	1	6	13
2500 e oltre	—	—	—	1	—	—	1	2
<b>PER ZONA ALTIMETRICA</b>								
Montagna	14	89	215	439	353	310	1.277	2.697
Collina	11	109	276	546	394	323	1.447	3.106
Pianura	6	67	181	298	182	119	348	1.201
<b>TOTALE</b>	<b>31</b>	<b>265</b>	<b>672</b>	<b>1.283</b>	<b>929</b>	<b>752</b>	<b>3.072</b>	<b>7.004</b>

**TAV. 28 — Capi azienda che sono nello stesso tempo conduttori secondo il titolo di studio, per classe di superficie agricola utilizzata (SAU), forma di conduzione, numero di giornate di lavoro, classe di età del capo azienda e zona altimetrica**

CLASSI DI SUPERFICIE AGRICOLA UTILIZZATA Ettari FORME DI CONDUZIONE NUMERO DI GIORNATE DI LAVORO CLASSI DI ETÀ DEL CAPO AZIENDA ZONE ALTIMETRICHE	TITOLO DI STUDIO							CAPI AZIENDA PRIVI DI TITOLO DI STUDIO	TOTALE
	Conseguito in scuole ad indirizzo agrario			Conseguito in altri tipi di scuole			Licenza di scuola elementare		
	laurea	diploma	licenza di scuole media inferiore	laurea	diploma	licenza di scuole media inferiore			
<b>PER CLASSE DI SUPERFICIE AGRICOLA UTILIZZATA</b>									
Senza superficie agricola utilizzata	8	20	28	102	352	495	2.943	216	4.164
fino a 0,49	6	18	54	78	383	771	5.278	534	7.122
0,50 - 0,99	—	5	18	30	127	249	1.855	198	2.482
1,00 - 1,99	—	5	21	26	110	206	1.925	212	2.505
2,00 - 2,99	—	4	18	6	48	109	1.053	97	1.335
3,00 - 4,99	1	9	15	13	50	106	1.193	120	1.507
5,00 - 9,99	—	10	21	14	53	140	1.451	98	1.787
10,00 - 19,99	—	5	33	10	50	124	1.276	55	1.553
20,00 - 29,99	1	6	17	4	25	50	506	16	625
30,00 - 49,99	3	11	15	9	25	64	376	14	517
50,00 - 99,99	4	16	13	13	40	73	227	15	401
100,00 e oltre	4	12	8	13	20	17	74	5	153
<b>PER FORMA DI CONDUZIONE</b>									
CONDUZIONE DIRETTA DEL COLTIVATORE	20	117	258	292	1.223	2.372	17.998	1.564	23.844
-Con solo manodopera familiare	10	90	225	242	1.093	2.209	17.471	1.529	22.869
-Con manodopera familiare prevalente	6	15	26	12	57	113	393	17	639
-Con manodopera extrafamiliare prevalente	4	12	7	38	73	50	134	18	336
CONDUZIONE CON SALARIATI E/O COMPARTICIPANTI (in economia)	7	4	3	26	60	32	155	15	302
CONDUZIONE A COLONIA PARZIARIA APPODERATA (mezzadria)	—	—	—	—	—	—	3	1	4
ALTRA FORMA DI CONDUZIONE	—	—	—	—	—	—	1	—	1
<b>PER NUMERO DI GIORNATE DI LAVORO</b>									
Fino a 49	13	55	99	241	856	1.474	9.702	997	13.437
50 - 99	2	3	29	20	129	243	2.303	189	2.918
100 - 199	1	10	21	7	81	190	1.672	120	2.102
200 - 299	—	6	19	7	54	113	1.224	78	1.501
300 - 499	3	13	39	12	74	166	1.590	89	1.986
500 - 999	4	19	42	17	60	185	1.480	86	1.893
1000 - 2499	4	14	12	12	24	33	182	21	302
2500 e oltre	—	1	—	2	5	—	4	—	12
<b>PER CLASSE DI ETÀ DEL CAPO AZIENDA</b>									
14 - 24	1	9	9	—	36	73	106	—	234
25 - 34	4	27	36	48	217	295	427	9	1.063
35 - 44	10	30	71	56	288	533	1.742	42	2.772
45 - 54	4	26	68	65	251	630	4.265	146	5.455
55 - 59	2	14	28	41	160	313	2.742	124	3.424
60 - 64	1	3	15	44	118	196	2.159	117	2.653
65 e oltre	5	12	34	64	213	364	6.716	1.142	8.550
<b>PER ZONA ALTIMETRICA</b>									
Montagna	5	33	53	79	333	647	5.194	509	6.853
Collina	6	26	64	154	611	1.119	7.653	615	10.248
Pianura	16	62	144	85	339	638	5.310	456	7.050
<b>TOTALE</b>	<b>27</b>	<b>121</b>	<b>261</b>	<b>318</b>	<b>1.283</b>	<b>2.404</b>	<b>18.157</b>	<b>1.580</b>	<b>24.151</b>





**TAV. 30 — Aziende per classe di superficie totale, vendita dei prodotti, vincolo contrattuale per la produzione e la vendita, contabilità aziendale e zona altimetrica**

VENDITA DEI PRODOTTI DELL'AZIENDA CONTABILITÀ	CLASSI DI SUPERFICIE TOTALE (ettari)									TOTALE
	Senza terreno agrario	fino a 0,99	1,00 — 1,99	2,00 — 4,99	5,00 — 9,99	10,00 — 19,99	20,00 — 49,99	50,00 — 99,99	100,00 ed oltre	
<b>A - TOTALE</b>										
AZIENDE CHE PRODUCONO NORMALMENTE PER LA VENDITA	44	2.608	2.094	3.296	2.314	1.895	1.374	518	267	14.410
AZIENDE LA CUI PRODUZIONE COMMERCIALIZZATA RAGGIUNGE NORMALMENTE IL VALORE DI L. 700.000 PER ANNATA AGRARIA	29	2.082	1.776	2.858	2.185	1.845	1.342	503	253	12.873
AZIENDE VINCOLATE CON CONTRATTO PER LA PRODUZIONE E LA VENDITA DI PRODOTTI:	2	10	18	66	84	129	90	29	16	444
DELLE COLTIVAZIONI	—	6	15	26	27	21	23	14	11	143
-Cereali	—	—	5	7	10	13	16	13	8	72
-Barbabietola da zucchero	—	—	—	—	—	—	—	—	—	—
-Tabacco	—	—	—	—	—	—	—	—	—	—
-Ortaggi	—	—	1	2	1	—	—	—	—	4
-Uva	—	3	5	11	5	4	1	—	—	29
-Olive	—	—	—	—	—	—	—	—	—	—
-Frutta ed agrumi	—	—	2	2	2	—	—	—	—	6
-Altri	—	3	6	8	14	9	7	2	3	52
DEGLI ALLEVAMENTI	2	5	3	42	66	116	71	20	6	331
-Bovini	—	—	1	11	14	35	13	6	2	82
-Suini	—	1	—	1	—	1	2	1	—	6
-Ovini	—	—	—	—	2	5	3	2	2	14
-Pollame	1	3	1	5	4	3	5	1	—	23
-Uova	—	2	—	7	6	6	5	—	—	26
-Latte	1	1	1	22	50	100	59	16	3	253
-Altri	—	—	—	7	4	4	1	—	4	20
AZIENDE CHE REGISTRANO SISTEMATICAMENTE "USCITE" ED "ENTRATE"	15	97	132	362	597	816	625	279	187	3.110
AZIENDE CHE REDIGONO UN "INVENTARIO", UN "BILANCIO" ED UN "CONTO PROFITTI E PERDITE"	9	50	43	158	247	341	269	136	124	1.377
<b>B - MONTAGNA</b>										
AZIENDE CHE PRODUCONO NORMALMENTE PER LA VENDITA	13	278	306	619	484	337	233	101	90	2.441
AZIENDE LA CUI PRODUZIONE COMMERCIALIZZATA RAGGIUNGE NORMALMENTE IL VALORE DI L. 700.000 PER ANNATA AGRARIA	3	81	142	364	390	305	205	88	78	1.656
AZIENDE VINCOLATE CON CONTRATTO PER LA PRODUZIONE E LA VENDITA DI PRODOTTI:	—	1	4	10	18	22	22	8	7	92
DELLE COLTIVAZIONI	—	1	3	3	7	4	—	—	3	21
-Cereali	—	—	—	1	—	1	—	—	—	2
-Barbabietola da zucchero	—	—	—	—	—	—	—	—	—	—
-Tabacco	—	—	—	—	—	—	—	—	—	—
-Ortaggi	—	—	—	—	—	—	—	—	—	—
-Uva	—	—	—	—	—	—	—	—	—	—
-Olive	—	—	—	—	—	—	—	—	—	—
-Frutta ed agrumi	—	—	—	—	—	—	—	—	—	—
-Altri	—	1	3	2	7	4	—	—	3	20
DEGLI ALLEVAMENTI	—	1	1	7	13	18	22	8	4	74
-Bovini	—	—	—	1	2	11	4	2	1	21
-Suini	—	—	—	—	—	—	1	—	—	1
-Ovini	—	—	—	—	1	3	1	2	1	8
-Pollame	—	1	—	—	1	—	1	—	—	3
-Uova	—	1	—	—	1	1	1	—	—	4
-Latte	—	—	1	6	11	13	21	6	2	60
-Altri	—	—	—	1	1	4	1	—	3	10
AZIENDE CHE REGISTRANO SISTEMATICAMENTE "USCITE" ED "ENTRATE"	1	23	20	52	74	84	68	37	53	412
AZIENDE CHE REDIGONO UN "INVENTARIO", UN "BILANCIO" ED UN "CONTO PROFITTI E PERDITE"	1	17	14	39	53	63	48	27	44	306

*segue TAV. 30* — **Aziende per classe di superficie totale, vendita dei prodotti, vincolo contrattuale per la produzione e la vendita, contabilità aziendale e zona altimetrica**

VENDITA DEI PRODOTTI DELL'AZIENDA CONTABILITÀ	CLASSI DI SUPERFICIE TOTALE (ettari)									TOTALE
	Senza terreno agrario	fino a 0,99	1,00 — 1,99	2,00 — 4,99	5,00 — 9,99	10,00 — 19,99	20,00 — 49,99	50,00 — 99,99	100,00 ed oltre	
<b>C - COLLINA</b>										
AZIENDE CHE PRODUCONO NORMALMENTE PER LA VENDITA	10	1.074	872	1.453	959	496	159	37	20	5.080
AZIENDE LA CUI PRODUZIONE COMMERCIALIZZATA RAGGIUNGE NORMALMENTE IL VALORE DI L. 700.000 PER ANNATA AGRARIA	6	850	749	1.285	909	480	157	35	18	4.489
AZIENDE VINCOLATE CON CONTRATTO PER LA PRODUZIONE E LA VENDITA DI PRODOTTI:	—	8	12	43	48	54	21	6	3	196
DELLE COLTIVAZIONI	—	5	10	20	15	11	4	3	2	70
-Cereali	—	—	4	3	5	6	2	3	2	25
-Barbabietola da zucchero	—	—	—	—	—	—	—	—	—	—
-Tabacco	—	—	—	—	—	—	—	—	—	—
-Ortaggi	—	—	1	1	1	—	—	—	—	3
-Uva	—	3	5	11	5	4	1	—	—	29
-Olive	—	—	—	—	—	—	—	—	—	—
-Frutta ed agrumi	—	—	2	2	2	—	—	—	—	6
-Altri	—	2	2	5	7	4	2	1	—	23
DEGLI ALLEVAMENTI	—	3	2	25	38	50	19	6	1	144
-Bovini	—	—	1	10	11	24	7	2	—	55
-Suini	—	—	—	1	—	1	1	1	—	4
-Ovini	—	—	—	—	1	2	1	—	1	5
-Pollame	—	2	1	3	2	2	3	—	—	13
-Uova	—	1	—	5	5	5	4	—	—	20
-Latte	—	1	—	9	26	40	12	5	1	94
-Altri	—	—	—	6	3	—	—	—	1	10
AZIENDE CHE REGISTRANO SISTEMATICAMENTE "USCITE" ED "ENTRATE"	3	42	59	166	248	233	99	29	16	895
AZIENDE CHE REDIGONO UN "INVENTARIO", UN "BILANCIO" ED UN "CONTO PROFITTI E PERDITE"	3	18	15	61	91	99	57	17	11	372
<b>D - PIANURA</b>										
AZIENDE CHE PRODUCONO NORMALMENTE PER LA VENDITA	21	1.256	916	1.224	891	1.062	982	380	157	6.889
AZIENDE LA CUI PRODUZIONE COMMERCIALIZZATA RAGGIUNGE NORMALMENTE IL VALORE DI L. 700.000 PER ANNATA AGRARIA	20	1.151	885	1.209	886	1.060	980	380	157	6.728
AZIENDE VINCOLATE CON CONTRATTO PER LA PRODUZIONE E LA VENDITA DI PRODOTTI:	2	1	2	13	18	53	47	15	6	157
DELLE COLTIVAZIONI	—	—	2	3	5	6	19	11	6	52
-Cereali	—	—	1	3	5	6	14	10	6	45
-Barbabietola da zucchero	—	—	—	—	—	—	—	—	—	—
-Tabacco	—	—	—	—	—	—	—	—	—	—
-Ortaggi	—	—	—	1	—	—	—	—	—	1
-Uva	—	—	—	—	—	—	—	—	—	—
-Olive	—	—	—	—	—	—	—	—	—	—
-Frutta ed agrumi	—	—	—	—	—	—	—	—	—	—
-Altri	—	—	1	1	—	1	5	1	—	9
DEGLI ALLEVAMENTI	2	1	—	10	15	48	30	6	1	113
-Bovini	—	—	—	—	1	—	2	2	1	6
-Suini	—	1	—	—	—	—	—	—	—	1
-Ovini	—	—	—	—	—	—	1	—	—	1
-Pollame	1	—	—	2	1	1	1	1	—	7
-Uova	—	—	—	2	—	—	—	—	—	2
-Latte	1	—	—	7	13	47	26	5	—	99
-Altri	—	—	—	—	—	—	—	—	—	—
AZIENDE CHE REGISTRANO SISTEMATICAMENTE "USCITE" ED "ENTRATE"	11	32	53	144	275	499	458	213	118	1.803
AZIENDE CHE REDIGONO UN "INVENTARIO", UN "BILANCIO" ED UN "CONTO PROFITTI E PERDITE"	5	15	14	58	103	179	164	92	69	699





**parte seconda  
dati comunali**





















**TAV. 34 — Ripartizione della superficie aziendale secondo l'utilizzazione dei terreni per comune**

Codice dei Comuni	COMUNI	SUPERFICIE AGRICOLA UTILIZZATA (SAU)				SUPERFICIE A BOSCHI	ALTRA SUPERFICIE	TOTALE
		Seminativi	Prati permanenti e pascoli	Coltivazioni permanenti	TOTALE			
001	AILOCHE	0,43	110,31	0,56	111,30	450,78	229,26	791,34
002	ALAGNA VALSESIA	2,24	1.431,21	—	1.433,45	621,54	254,87	2.309,86
003	ALBANO VERCELLESE	560,86	—	9,60	570,46	283,69	45,96	900,11
004	ALICE CASTELLO	1.245,56	—	90,47	1.336,03	345,99	97,24	1.779,26
005	ANDORNO MICCA	1,70	389,43	0,58	391,71	161,02	43,10	595,83
006	ARBORIO	1.547,07	9,66	—	1.556,73	300,20	64,01	1.920,94
007	ASIGLIANO VERCELLESE	2.312,10	0,38	—	2.312,48	14,00	155,78	2.482,26
008	BALMUCCIA	—	267,29	—	267,29	359,72	83,45	710,46
009	BALOCCO	979,30	10,23	—	989,53	51,86	48,52	1.089,91
010	BENNA	111,84	230,07	3,92	345,83	66,39	33,06	445,28
011	BIANZE'	3.650,67	13,72	3,98	3.668,37	39,67	241,73	3.949,77
012	BIELLA	230,94	1.574,98	199,02	2.004,94	1.000,49	667,70	3.673,13
013	BIOGLIO	6,80	453,43	2,25	462,48	633,74	125,55	1.221,77
014	BOCCIOLETO	6,81	686,94	—	693,75	1.822,01	124,50	2.640,26
015	BORGIO D'ALE	1.355,54	31,46	984,17	2.371,17	490,51	155,89	3.017,57
016	BORGOSIESA	24,04	956,71	11,53	992,28	1.472,83	148,08	2.613,19
017	BORGIO VERCELLI	1.709,43	—	—	1.709,43	55,65	79,88	1.844,96
018	BORRIANA	152,89	237,87	0,15	390,91	85,07	21,40	497,38
019	BREIA	2,46	51,94	2,95	57,35	464,09	59,64	581,08
020	BRUSNENGO	173,48	126,15	47,34	346,97	187,17	128,11	662,25
021	BURONZO	1.891,22	18,38	—	1.909,60	78,38	162,85	2.150,83
022	CALLABIANA	0,20	59,21	—	59,41	150,93	36,08	246,42
023	CAMANDONA	0,08	365,49	—	365,57	405,61	85,70	856,88
024	CAMBURZANO	14,64	181,66	0,85	197,15	77,51	14,36	289,02
025	CAMPERTOGNO	2,11	1.039,90	—	1.042,01	968,17	300,26	2.310,44
026	CAMPIGLIA CERVO	0,54	166,55	—	167,09	470,48	137,97	775,54
027	CANDELO	231,76	616,24	43,46	891,46	162,64	98,46	1.152,56
028	CAPRILE	0,71	61,80	2,53	65,04	771,91	102,69	939,64
029	CARCOFORO	0,83	623,22	—	624,05	134,19	650,82	1.409,06
030	CARESANA	1.635,58	3,40	0,74	1.639,72	165,73	124,81	1.930,26
031	CARESANABLOT	801,46	2,66	—	804,12	71,57	67,42	943,11
032	CARISIO	2.062,54	28,11	0,60	2.091,25	300,35	138,53	2.530,13
033	CASANOVA ELVO	1.355,93	0,76	—	1.356,69	138,67	68,23	1.563,59
034	CASAPINTA	1,21	3,36	0,44	5,01	120,43	2,91	128,35
036	CASTELLETO CERVO	489,28	207,35	4,33	700,96	414,59	72,81	1.188,36
037	CAVAGLIA'	1.003,16	258,78	224,99	1.486,93	455,31	105,76	2.048,00
038	CELLIO	3,30	110,11	12,93	126,34	344,38	129,77	600,49
039	CERRETO CASTELLO	54,66	138,17	7,52	200,35	20,53	17,26	238,14
040	CERRIONE	824,32	487,87	20,37	1.332,56	477,31	99,76	1.909,63
041	CERVATTO	2,56	538,62	—	541,18	381,83	12,27	935,28
042	CIGLIANO	2.424,18	—	13,59	2.437,77	13,03	120,35	2.571,15
043	CIVIASCO	20,75	60,31	13,08	94,14	598,12	25,71	717,97
044	COGGIOLA	2,78	409,19	2,01	413,98	641,01	1.016,63	2.071,62
045	COLLOBIANO	642,37	—	—	642,37	63,16	50,24	755,77
046	COSSATO	292,72	619,27	79,17	991,16	663,69	123,83	1.778,68
047	COSTANZANA	1.656,70	2,81	—	1.659,51	126,68	108,23	1.894,42
048	CRAVAGLIANA	0,92	527,83	—	528,75	1.333,94	42,44	1.905,13
049	CRESCENTINO	3.400,33	15,26	3,88	3.419,47	693,67	230,07	4.343,21
050	CREVACUORE	1,05	85,40	1,00	87,45	327,74	9,89	425,08
051	CROSA	4,84	8,36	0,94	14,14	70,37	4,76	89,27
052	CROVA	1.394,11	—	—	1.394,11	84,99	62,98	1.542,08
053	CURINO	7,08	163,31	30,67	201,06	1.016,37	91,05	1.308,48
054	DESANA	1.330,79	0,82	0,35	1.331,96	7,18	109,98	1.449,12
055	DONATO	—	893,33	—	893,33	39,60	91,85	1.024,78
056	DORZANO	125,92	111,78	31,04	268,74	66,08	46,04	380,86
057	FOBELLO	1,04	2.221,58	—	2.222,62	358,52	18,34	2.599,48
058	FONTANETTO PO	1.932,92	11,39	—	1.944,31	121,56	118,77	2.184,64





TAV. 35 — Aziende con seminativi per principali coltivazioni e comune

Codice dei Comuni	COMUNI	Superficie in ettari				COLTIVAZIONI ORTIVE		COLTIVAZIONI FORAGGERE AVVICENDATE	
		CEREALI		di cui frumento		Aziende	Superficie a coltivazioni ortive	Aziende	Superficie a coltivazioni foraggere avvicendate
		TOTALE							
		Aziende	Superficie a cereali	Aziende	Superficie a frumento				
001	AILOCHE	—	—	—	—	4	0,04	—	—
002	ALAGNA VALSESIA	—	—	—	—	2	1,00	—	—
003	ALBANO VERCELLESE	26	532,09	—	—	4	0,56	2	27,79
004	ALICE CASTELLO	203	1.082,72	118	288,63	19	7,54	90	152,62
005	ANDORNO MICCA	—	—	—	—	1	0,76	—	—
006	ARBORIO	104	1.479,92	—	—	15	2,81	—	—
007	ASIGLIANO VERCELLESE	156	2.293,27	—	—	22	5,83	10	11,78
008	BALMUCCIA	—	—	—	—	—	—	—	—
009	BALOCCO	43	975,10	—	—	19	4,04	—	—
010	BENNA	51	93,85	4	8,37	4	0,27	9	14,65
011	BIANZE'	202	3.579,82	98	247,22	3	3,96	30	65,35
012	BIELLA	59	93,09	1	0,12	74	22,05	6	86,02
013	BIOGLIO	7	1,95	—	—	8	2,11	—	—
014	BOCCIOLETO	—	—	—	—	—	—	—	—
015	BORGO D'ALE	335	1.004,74	175	265,70	259	274,48	52	59,36
016	BORGOSIESIA	7	5,10	—	—	29	5,58	6	8,10
017	BORGO VERCELLI	72	1.665,65	40	191,25	1	0,15	10	42,37
018	BORRIANA	43	122,78	19	32,93	2	0,38	14	25,85
019	BREIA	1	1,10	—	—	3	0,22	—	—
020	BRUSNENGO	63	161,23	—	—	19	2,83	—	—
021	BURONZO	85	1.818,01	—	—	3	0,38	9	32,01
022	CALLABIANA	—	—	—	—	—	—	—	—
023	CAMANDONA	—	—	—	—	—	—	—	—
024	CAMBURZANO	11	6,60	—	—	6	1,17	2	2,15
025	CAMPERTOGNO	—	—	—	—	—	—	—	—
026	CAMPIGLIA CERVO	—	—	—	—	—	—	—	—
027	CANDELO	201	194,11	—	—	43	5,44	2	5,80
028	CAPRILE	—	—	—	—	1	0,05	—	—
029	CARCOFORO	—	—	—	—	—	—	—	—
030	CARESANA	130	1.625,60	29	46,06	18	3,10	1	0,38
031	CARESANABLOT	16	801,09	—	—	—	—	—	—
032	CARISIO	65	2.030,06	—	—	32	7,82	5	23,64
033	CASANOVA ELVO	20	1.347,33	—	—	1	0,19	4	7,93
034	CASAPINTA	—	—	—	—	—	—	—	—
036	CASTELLETTO CERVO	53	484,11	2	3,55	5	0,74	5	21,75
037	CAVAGLIA'	199	729,95	109	193,34	23	5,19	113	242,00
038	CELLIO	3	0,12	1	0,01	16	0,27	—	—
039	CERRETO CASTELLO	10	37,89	2	2,80	3	0,30	3	15,45
040	CERRIONE	145	761,10	65	157,06	18	4,20	13	47,62
041	CERVATTO	—	—	—	—	—	—	—	—
042	CIGLIANO	333	1.985,00	270	691,94	35	32,51	199	399,29
043	CIVIASCO	1	0,04	—	—	36	5,84	—	—
044	COGGIOLA	—	—	—	—	4	1,24	—	—
045	COLLOBIANO	12	642,10	—	—	1	0,10	—	—
046	COSSATO	211	221,93	6	8,55	58	11,99	19	36,46
047	COSTANZANA	141	1.653,18	—	—	8	0,94	—	—
048	CRAVAGLIANA	—	—	—	—	1	0,89	—	—
049	CRESCENTINO	215	3.279,97	76	310,60	17	6,67	45	109,92
050	CREVACUORE	1	1,00	—	—	—	—	—	—
051	CROSA	—	—	—	—	—	—	1	0,75
052	CROVA	39	1.393,04	—	—	3	0,76	—	—
053	CURINO	6	1,79	2	0,29	4	0,56	—	—
054	DESANA	148	1.328,98	—	—	3	0,86	—	—
055	DONATO	—	—	—	—	—	—	—	—
056	DORZANO	48	118,91	17	10,83	—	—	3	4,98
057	FOBELLO	—	—	—	—	—	—	—	—
058	FONTANETTO PO	153	1.930,20	10	10,79	2	0,29	1	0,72

## segue TAV. 35 — Aziende con seminativi per principali coltivazioni e comune

Codice dei Comuni	COMUNI	Superficie in ettari							
		CEREALI				COLTIVAZIONI ORTIVE		COLTIVAZIONI FORAGGERE AVVICENDATE	
		TOTALE		di cui frumento		Aziende	Superficie a coltivazioni ortive	Aziende	Superficie a coltivazioni foraggere avvicendate
Aziende	Superficie a cereali	Aziende	Superficie a frumento						
059	FORMIGLIANA	67	1.461,81	—	—	23	2,82	1	2,50
060	GAGLIANICO	66	64,80	1	2,67	4	0,47	—	—
061	GATTINARA	137	373,61	2	1,73	63	11,47	4	98,44
062	GHISLARENGO	60	773,96	—	—	2	1,03	—	—
063	GIFFLENGA	8	118,89	—	—	2	0,59	—	—
064	GRAGLIA	9	5,37	—	—	5	1,77	—	—
065	GREGGIO	58	746,29	—	—	1	0,38	—	—
066	GUARDABOSONE	—	—	—	—	3	0,15	—	—
067	LAMPORO	80	865,90	32	44,84	4	0,70	15	20,13
068	LENTA	110	893,10	44	114,38	—	—	10	14,84
069	LESSONA	50	16,47	—	—	23	2,80	—	—
070	LIGNANA	38	1.847,21	—	—	4	1,34	1	14,10
071	LIVORNO FERRARIS	209	*4.299,05	117	328,87	23	12,81	48	116,58
072	LOZZOLO	49	12,83	—	—	13	1,63	—	—
073	MAGRANO	39	18,40	—	—	7	2,04	4	19,65
074	MASSAZZA	27	560,10	5	28,71	20	3,18	9	48,08
075	MASSERANO	50	304,58	1	0,02	22	2,46	5	81,47
076	MEZZANA MORTIGLIENGO	—	—	—	—	15	2,04	—	—
077	MIAGLIANO	—	—	—	—	—	—	—	—
078	MOLLIA	—	—	—	—	1	0,33	—	—
079	MONCRIVELLO	211	781,52	121	213,60	29	16,57	112	218,49
080	MONGRANDO	83	74,00	1	0,57	95	17,05	1	0,05
081	MOSSO SANTA MARIA	1	6,00	—	—	16	3,25	—	—
082	MOTTA DE' CONTI	128	815,58	60	96,45	29	4,60	2	2,27
083	MOTTALCIATA	117	328,73	1	0,57	2	0,30	4	7,99
084	MUZZANO	2	0,53	—	—	—	—	—	—
085	NETRO	—	—	—	—	—	—	—	—
086	OCCHIEPPO INFERIORE	28	46,23	11	8,62	5	1,05	5	2,30
087	OCCHIEPPO SUPERIORE	1	1,52	—	—	—	—	5	34,98
088	OLCENENGO	49	1.827,38	—	—	22	4,89	1	0,38
089	OLDENICO	28	528,92	—	—	1	0,30	—	—
090	PALAZZOLO VERCELLESE	138	1.103,52	2	10,14	4	0,50	—	—
091	PERTENGO	53	809,28	8	27,05	9	1,87	2	30,72
092	PETTINENGO	—	—	—	—	6	1,26	—	—
093	PEZZANA	136	1.558,49	1	0,65	5	2,58	—	—
094	PIATTO	8	11,85	2	4,00	4	0,73	—	—
095	PIEDICAVALLO	—	—	—	—	—	—	—	—
096	PILA	—	—	—	—	5	0,06	—	—
097	PIODE	—	—	—	—	1	0,01	—	—
098	PISTOLESA	—	—	—	—	—	—	—	—
099	POLLONE	2	5,70	—	—	—	—	—	—
100	PONDERANO	43	178,05	15	46,51	9	2,31	3	5,57
101	PORTULA	—	—	—	—	4	0,80	—	—
102	POSTUA	1	0,30	—	—	1	0,03	—	—
103	PRALUNGO	1	0,95	—	—	—	—	—	—
104	PRAROLO	62	1.114,42	1	6,47	3	0,41	2	9,52
105	PRAY	—	—	—	—	7	1,56	—	—
106	QUAREGNA	21	14,01	—	—	8	1,37	—	—
107	QUARONA	3	0,45	—	—	10	1,48	—	—
108	QUINTO VERCELLESE	13	691,95	—	—	3	0,57	—	—
109	QUITTENGO	—	—	—	—	—	—	—	—
110	RASSA	—	—	—	—	—	—	—	—
111	RIMA SAN GIUSEPPE	—	—	—	—	—	—	—	—
112	RIMASCO	—	—	—	—	—	—	—	—
113	RIMELLA	—	—	—	—	26	2,85	—	—
114	RIVA VALDOBBIÀ	—	—	—	—	—	—	—	—
115	RIVE	88	782,11	4	3,25	1	0,29	—	—

## segue TAV. 35 — Aziende con seminativi per principali coltivazioni e comune

## Superficie in ettari

Codice dei Comuni	COMUNI	CEREALI				COLTIVAZIONI ORTIVE		COLTIVAZIONI FORAGGERE AVVICENDATE	
		TOTALE		di cui frumento		Aziende	Superficie a coltivazioni ortive	Aziende	Superficie a coltivazioni foraggere avvicendate
		Aziende	Superficie a cereali	Aziende	Superficie a frumento				
116	ROASIO	93	90,75	—	—	43	9,87	14	45,69
117	RONCO BIELLESE	16	2,20	—	—	47	5,76	—	—
118	RONSECCO	108	2.572,63	—	—	4	0,79	—	—
119	ROPPOLO	126	183,51	61	35,51	13	4,48	8	9,01
120	ROSAZZA	—	—	—	—	—	—	—	—
121	ROSSA	—	—	—	—	—	—	—	—
122	ROVASENDA	93	2.405,36	—	—	9	2,20	4	12,79
123	SABBIA	—	—	—	—	—	—	—	—
124	SAGLIANO MICCA	—	—	—	—	—	—	—	—
125	SALA BIELLESE	20	2,52	—	—	1	0,40	1	3,00
126	SALASCO	17	955,80	—	—	8	2,00	—	—
127	SALI VERCELLESE	21	1.059,33	—	—	2	0,21	—	—
128	SALUGGIA	190	1.384,57	174	612,97	67	11,85	99	252,49
129	SALUSSOLA	164	2.355,12	41	102,25	9	2,82	46	247,07
130	SANDIGLIANO	132	366,38	34	70,70	14	2,59	24	32,33
131	SAN GERMANO VERCELLESE	85	2.510,21	1	7,24	13	2,55	8	42,71
035	SAN GIACOMO VERCELLESE	54	1.034,80	—	—	8	1,26	—	—
132	SAN PAOLO CERVO	—	—	—	—	1	0,27	—	—
133	SANTHIA'	182	3.421,44	119	519,24	42	8,54	102	338,70
134	SCOPA	6	0,31	—	—	22	1,75	10	2,52
135	SCOPELLO	—	—	—	—	1	0,15	—	—
136	SELVE MARCONE	—	—	—	—	1	0,20	—	—
137	SERRAVALLE SESIA	3	0,17	—	—	65	14,57	2	2,09
138	SOPRANA	—	—	—	—	1	0,20	—	—
139	SORDEVOLO	—	—	—	—	—	—	—	—
140	SOSTEGNO	—	—	—	—	8	1,90	23	2,29
141	STRONA	—	—	—	—	3	0,35	—	—
142	STROPPIANA	128	1.547,66	61	92,78	—	—	4	5,35
143	TAVIGLIANO	—	—	—	—	1	0,15	—	—
144	TERNENGO	3	0,59	—	—	3	0,85	—	—
145	TOLLEGNO	—	—	—	—	6	0,95	—	—
146	TORRAZZO	34	11,46	—	—	—	—	—	—
147	TRICERRO	79	1.093,68	—	—	3	0,30	—	—
148	TRINO	165	5.014,83	71	181,72	25	10,31	10	9,84
149	TRIVERO	1	2,15	—	—	—	—	—	—
150	TRONZANO VERCELLESE	165	3.415,04	114	504,36	1	0,12	79	269,74
151	VALDENGO	112	153,20	8	6,60	34	5,59	123	174,71
152	VALDUGGIA	—	—	—	—	19	10,03	—	—
153	VALLANZENGO	—	—	—	—	2	0,29	—	—
154	VALLE MOSSO	—	—	—	—	5	1,96	—	—
155	VALLE SAN NICOLAO	3	0,22	2	0,20	6	0,65	—	—
156	VARALLO	—	—	—	—	20	4,97	—	—
157	VEGLIO	—	—	—	—	5	0,95	—	—
158	VERCELLI	164	5.300,88	20	105,61	25	6,80	14	68,09
159	VERRONE	30	255,38	16	53,73	3	0,30	15	63,64
160	VIGLIANO BIELLESE	63	72,61	2	3,95	3	0,22	7	14,99
161	VILLA DEL BOSCO	11	4,23	—	—	1	0,10	—	—
162	VILLANOVA BIELLESE	29	650,92	3	32,00	1	0,10	12	47,25
163	VILLARBOIT	77	1.948,77	1	4,57	—	—	—	—
164	VILLATA	164	1.079,51	71	216,48	1	0,10	44	82,18
165	VIVERONE	146	169,83	40	32,45	16	2,85	21	16,68
166	VOCCA	—	—	—	—	51	19,22	—	—
167	ZIMONE	102	61,69	18	6,16	1	0,11	—	—
168	ZUBIENA	61	31,84	—	—	12	1,47	1	0,57
169	ZUMAGLIA	—	—	—	—	6	0,85	—	—
	<b>TOTALE PROVINCIA</b>	<b>8.739</b>	<b>97.667,97</b>	<b>2.330</b>	<b>5.997,66</b>	<b>2.001</b>	<b>684,56</b>	<b>1.559</b>	<b>3.916,33</b>







## segue TAV. 36 — Aziende con coltivazioni legnose agrarie per principali coltivazioni e comune

## Superficie in ettari

Codice dei Comuni	COMUNI	VITE		OLIVO		AGRUMI		FRUTTIFERI	
		Aziende	Superficie a vite	Aziende	Superficie ad olivo	Aziende	Superficie ad agrumi	Aziende	Superficie a fruttiferi
116	ROASIO	147	65,89	—	—	—	—	59	24,24
117	RONCO BIELLESE	—	—	—	—	—	—	25	5,91
118	RONSECCO	—	—	—	—	—	—	—	—
119	ROPPOLO	101	60,00	—	—	—	—	47	11,27
120	ROSAZZA	—	—	—	—	—	—	—	—
121	ROSSA	—	—	—	—	—	—	—	—
122	ROVASENDA	1	3,00	—	—	—	—	2	0,17
123	SABBIA	—	—	—	—	—	—	—	—
124	SAGLIANO MICCA	—	—	—	—	—	—	2	0,34
125	SALA BIELLESE	—	—	—	—	—	—	2	0,36
126	SALASCO	—	—	—	—	—	—	—	—
127	SALI VERCELLESE	—	—	—	—	—	—	—	—
128	SALUGGIA	—	—	—	—	—	—	1	5,28
129	SALUSSOLA	108	52,64	—	—	—	—	9	6,54
130	SANDIGLIANO	18	2,63	—	—	—	—	4	1,05
131	SAN GERMANO VERCELLESE	—	—	—	—	—	—	—	—
035	SAN GIACOMO VERCELLESE	—	—	—	—	—	—	—	—
132	SAN PAOLO CERVO	—	—	—	—	—	—	—	—
133	SANTHIA'	6	1,36	—	—	—	—	2	0,47
134	SCOPA	—	—	—	—	—	—	—	—
135	SCOPELLO	—	—	—	—	—	—	—	—
136	SELVE MARCONE	—	—	—	—	—	—	—	—
137	SERRAVALLE SESIA	22	5,98	—	—	—	—	21	4,43
138	SOPRANA	4	0,24	—	—	—	—	1	0,09
139	SORDEVOLO	—	—	—	—	—	—	—	—
140	SOSTEGNO	93	60,44	—	—	—	—	100	38,54
141	STRONA	—	—	—	—	—	—	20	0,76
142	STROPPIANA	—	—	—	—	—	—	1	0,22
143	TAVIGLIANO	—	—	—	—	—	—	—	—
144	TERNENGO	3	0,58	—	—	—	—	10	1,31
145	TOLLEGNO	—	—	—	—	—	—	—	—
146	TORRAZZO	—	—	—	—	—	—	—	—
147	TRICERRO	—	—	—	—	—	—	1	0,20
148	TRINO	1	0,30	—	—	—	—	6	2,06
149	TRIVERO	—	—	—	—	—	—	3	0,31
150	TRONZANO VERCELLESE	—	—	—	—	—	—	—	—
151	VALDENGO	51	12,64	—	—	—	—	56	10,71
152	VALDUGGIA	2	0,13	—	—	—	—	6	5,31
153	VALLANZENGO	1	0,20	—	—	—	—	1	0,40
154	VALLE MOSSO	—	—	—	—	—	—	5	2,30
155	VALLE SAN NICOLAO	—	—	—	—	—	—	1	0,06
156	VARALLO	—	—	—	—	—	—	5	0,46
157	VEGLIO	—	—	—	—	—	—	—	—
158	VERCELLI	—	—	—	—	—	—	—	—
159	VERRONE	1	0,38	—	—	—	—	—	—
160	VIGLIANO BIELLESE	51	19,94	—	—	—	—	87	9,12
161	VILLA DEL BOSCO	35	27,71	—	—	—	—	31	7,19
162	VILLANOVA BIELLESE	2	1,16	—	—	—	—	—	—
163	VILLARBOIT	—	—	—	—	—	—	—	—
164	VILLATA	—	—	—	—	—	—	1	0,04
165	VIVERONE	211	115,70	—	—	—	—	89	24,22
166	VOCCA	—	—	—	—	—	—	—	—
167	ZIMONE	106	38,20	—	—	—	—	6	1,05
168	ZUBIENA	16	1,89	—	—	—	—	20	4,08
169	ZUMAGLIA	—	—	—	—	—	—	2	0,15
	<b>TOTALE PROVINCIA</b>	<b>3.367</b>	<b>1.309,25</b>	<b>2</b>	<b>0,29</b>	—	—	<b>2.124</b>	<b>1.427,36</b>

TAV. 37 — Aziende con allevamenti per principali categorie di bestiame e comune

Codice dei Comuni	COMUNI	TOTALE DELLE AZIENDE CON ALLEVAMENTI	BOVINI			OVINI		SUINI	
			Aziende	Capi		Aziende	Capi	Aziende	Capi
				TOTALE	di cui vacche				
001	AILOCHE	2	2	74	42	2	52	1	1
002	ALAGNA VALSESIA	33	17	144	95	3	24	6	8
003	ALBANO VERCELLESE	14	2	199	97	—	—	1	1
004	ALICE CASTELLO	183	83	859	420	2	2	117	576
005	ANDORNO MICCA	42	17	196	98	8	339	4	7
006	ARBORIO	81	4	20	1	—	—	13	17
007	ASIGLIANO VERCELLESE	106	7	203	32	—	—	12	16
008	BALMUCCIA	3	2	11	6	—	—	—	—
009	BALOCCO	29	8	41	7	1	5	3	6
010	BENNA	56	25	374	203	3	71	21	77
011	BIANZE'	141	40	760	376	—	—	42	251
012	BIELLA	250	66	1.089	492	14	376	38	154
013	BIOGLIO	100	10	67	15	4	122	3	19
014	BOCCIOLETO	67	25	93	69	2	10	21	28
015	BORGO D'ALE	289	75	610	194	—	—	78	1.191
016	BORGOSIESA	102	46	464	279	6	244	18	28
017	BORGO VERCELLI	64	12	588	136	—	—	11	1.124
018	BORRIANA	69	17	265	161	1	1	20	44
019	BREIA	41	6	24	17	3	30	—	—
020	BRUSNENGO	145	15	151	58	—	—	4	8
021	BURONZO	54	15	167	45	—	—	14	51
022	CALLABIANA	27	4	24	14	2	12	1	1
023	CAMANDONA	28	7	180	67	9	515	4	4
024	CAMBURZANO	56	14	133	74	5	10	7	11
025	CAMPERTOGNO	38	12	112	68	4	414	1	1
026	CAMPIGLIA CERVO	—	—	—	—	—	—	—	—
027	CANDELO	206	35	643	359	6	53	21	32
028	CAPRILE	10	5	31	16	2	420	2	2
029	CARCOFORO	16	9	66	53	—	—	3	6
030	CARESANA	95	4	40	10	2	3	6	113
031	CARESANABLOT	14	5	13	4	—	—	2	4
032	CARISIO	54	16	451	140	—	—	12	2.251
033	CASANOVA ELVO	16	4	61	9	—	—	3	49
034	CASAPINTA	9	—	—	—	—	—	—	—
036	CASTELLETTO CERVO	62	14	209	60	3	12	7	9
037	CAVAGLIA'	212	100	1.868	981	3	5	100	4.710
038	CELLIO	120	12	28	24	2	6	10	10
039	CERRETO CASTELLO	18	7	155	95	2	23	6	9
040	CERRIONE	129	51	905	467	1	30	78	415
041	CERVATTO	12	7	131	83	4	78	6	12
042	CIGLIANO	305	199	3.158	1.433	2	5	174	1.221
043	CIVIASCO	43	8	41	24	2	70	4	4
044	COGGIOLA	43	11	71	59	6	565	11	21
045	COLLOBIANO	11	—	—	—	—	—	—	—
046	COSSATO	438	41	834	418	7	185	34	141
047	COSTANZANA	101	1	1	—	—	—	1	107
048	CRAVAGLIANA	65	8	31	22	—	—	7	10
049	CRESCENTINO	187	50	894	288	2	8	42	5.844
050	CREVACUORE	11	3	53	23	—	—	1	1
051	CROSA	15	1	26	18	1	15	2	4
052	CROVA	31	2	17	4	—	—	8	59
053	CURINO	41	12	93	43	2	4	3	14
054	DESANA	93	—	—	—	—	—	12	15
055	DONATO	60	58	651	438	10	91	32	36
056	DORZANO	45	16	104	64	—	—	12	25
057	FOBELLO	54	39	277	191	23	251	11	13
058	FONTANETTO PO	117	6	52	6	—	—	7	9

## segue TAV. 37 — Aziende con allevamenti per principali categorie di bestiame e comune

Codice dei Comuni	COMUNI	TOTALE DELLE AZIENDE CON ALLEVAMENTI	BOVINI			OVINI		SUINI	
			Aziende	Capi		Aziende	Capi	Aziende	Capi
				TOTALE	di cui vacche				
059	FORMIGLIANA	44	1	13	2	—	—	3	8.064
060	GAGLIANICO	63	9	70	41	—	—	9	15
061	GATTINARA	159	16	975	51	3	23	7	22
062	GHISLARENCO	38	17	171	52	2	10	2	3
063	GIFFLENGA	9	3	29	21	—	—	2	2
064	GRAGLIA	89	62	735	411	6	147	25	43
065	GREGGIO	42	4	21	9	—	—	2	2
066	GUARDABOSONE	6	1	10	9	—	—	1	2
067	LAMPORO	73	17	186	25	—	—	16	1.371
068	LENTA	106	30	498	256	—	—	13	16
069	LESSONA	190	10	121	72	2	76	1	2
070	LIGNANA	35	4	160	3	—	—	5	1.825
071	LIVORNO FERRARIS	133	62	972	369	2	13	41	2.428
072	LOZZOLO	71	18	142	26	—	—	5	5
073	MAGNANO	58	12	144	78	1	5	6	8
074	MASSAZZA	42	11	278	136	—	—	11	2.916
075	MASSERANO	241	14	245	105	3	15	6	17
076	MEZZANA MORTIGLIENGO	8	—	—	—	—	—	—	—
077	MIAGLIANO	2	2	34	17	1	1	1	1
078	MOLLIA	14	3	42	33	1	410	2	2
079	MONCRIVELLO	238	103	1.682	715	1	6	90	198
080	MONGRANDO	202	64	745	416	6	707	83	118
081	MOSSO SANTA MARIA	58	13	244	115	3	14	4	12
082	MOTTA DE' CONTI	92	2	18	3	—	—	1	1
083	MOTTALCIATA	158	53	737	366	4	8	43	209
084	MUZZANO	40	30	513	281	1	1	14	57
085	NETRO	107	75	911	529	10	254	44	51
086	OCCHIEPPO INFERIORE	38	14	483	228	5	167	12	34
087	OCCHIEPPO SUPERIORE	33	31	557	305	5	86	22	27
088	OLCENENGO	29	1	1	1	—	—	6	873
089	OLDENICO	23	1	1	1	—	—	2	2
090	PALAZZOLO VERCELLESE	99	5	167	3	1	2	2	4
091	PERTENGO	33	5	229	75	1	15	3	3
092	PETTINENGO	11	8	180	120	7	832	4	6
093	PEZZANA	116	6	14	4	—	—	16	100
094	PIATTO	51	5	66	39	1	25	3	4
095	PIEDICAVALLO	3	2	38	19	2	258	1	1
096	PILA	23	2	3	3	—	—	1	2
097	PIODE	46	9	231	126	3	82	1	1
098	PISTOLESA	2	2	8	7	1	1	1	1
099	POLLONE	79	69	967	548	6	270	40	55
100	PONDERANO	48	21	378	206	3	158	16	33
101	PORTULA	9	6	24	19	—	—	2	3
102	POSTUA	12	4	48	15	5	316	3	5
103	PRALUNGO	101	63	722	376	5	60	24	32
104	PRAROLO	42	5	153	5	—	—	1	7
105	PRAY	6	4	90	30	3	94	1	2
106	QUAREGNA	51	15	117	71	6	21	14	16
107	QUARONA	39	14	98	48	3	8	14	34
108	QUINTO VERCELLESE	16	6	152	8	1	3	6	28
109	QUITTEGO	15	4	44	21	—	—	1	1
110	RASSA	15	12	376	189	2	70	5	7
111	RIMA SAN GIUSEPPE	23	7	22	14	—	—	1	1
112	RIMASCO	30	10	47	28	2	11	1	1
113	RIMELLA	51	23	81	60	12	117	2	4
114	RIVA VALDOBBIÀ	46	24	278	168	13	283	19	26
115	RIVE	58	—	—	—	—	—	12	20

## segue TAV. 37 — Aziende con allevamenti per principali categorie di bestiame e comune

Codice dei Comuni	COMUNI	TOTALE DELLE AZIENDE CON ALLEVAMENTI	BOVINI			OVINI		SUINI	
			Aziende	Capi		Aziende	Capi	Aziende	Capi
				TOTALE	di cui vacche				
116	ROASIO	49	18	194	88	1	1	10	14
117	RONCO BIELLESE	49	7	134	59	3	21	5	10
118	RONSECCO	93	1	2	—	—	—	2	176
119	ROPPOLO	112	40	1.133	126	—	—	40	72
120	ROSAZZA	2	2	68	2	2	19	1	2
121	ROSSA	30	16	123	77	3	6	6	7
122	ROVASENDA	71	22	438	138	1	8	22	118
123	SABBIA	24	3	5	4	—	—	—	—
124	SAGLIANO MICCA	35	19	223	120	6	155	1	1
125	SALA BIELLESE	45	16	103	69	4	103	3	12
126	SALASCO	12	—	—	—	—	—	—	—
127	SALI VERCELLESE	15	2	55	2	—	—	4	115
128	SALUGGIA	170	101	1.817	460	—	—	55	145
129	SALUSSOLA	154	59	2.609	525	3	42	50	3.027
130	SANDIGLIANO	158	43	485	213	—	—	40	247
131	SAN GERMANO VERCELLESE	63	13	245	92	—	—	15	488
035	SAN GIACOMO VERCELLESE	37	5	263	2	—	—	17	24
132	SAN PAOLO CERVO	1	—	—	—	—	—	—	—
133	SANTHIA'	163	99	3.251	1.148	3	15	74	1.564
134	SCOPA	94	24	121	86	3	7	8	8
135	SCOPELLO	47	14	95	57	6	370	5	5
136	SELVE MARCONE	5	2	17	11	1	13	2	4
137	SERRAVALLE SESIA	74	5	61	25	1	2	2	9
138	SOPRANA	45	—	—	—	—	—	—	—
139	SORDEVOLO	40	40	567	339	5	22	21	26
140	SOSTEGNO	89	9	34	17	—	—	3	3
141	STRONA	40	—	—	—	—	—	—	—
142	STROPPIANA	83	7	76	34	—	—	12	17
143	TAVIGLIANO	25	20	294	185	7	756	5	6
144	TERNENGO	8	6	60	30	1	8	3	7
145	TOLLEGNO	35	10	95	41	2	59	7	7
146	TORRAZZO	41	10	65	36	3	85	6	9
147	TRICERRO	39	4	8	1	—	—	3	1.357
148	TRINO	137	14	59	25	1	2	19	31
149	TRIVERO	173	36	581	332	16	1.211	10	15
150	TRONZANO VERCELLESE	145	91	2.362	493	2	57	59	651
151	VALDENGO	153	26	382	182	1	3	25	46
152	VALDUGGIA	65	9	30	19	2	21	8	10
153	VALLANZENGO	23	1	1	1	—	—	—	—
154	VALLE MOSSO	33	6	37	20	1	20	1	2
155	VALLE SAN NICOLAO	92	2	5	1	—	—	1	2
156	VARALLO	203	54	393	249	9	120	19	49
157	VEGLIO	30	6	48	23	4	357	2	4
158	VERCELLI	128	35	867	238	2	6	21	691
159	VERRONE	28	12	219	114	—	—	13	23
160	VIGLIANO BIELLESE	103	14	308	159	—	—	20	41
161	VILLA DEL BOSCO	6	4	14	4	—	—	—	—
162	VILLANOVA BIELLESE	30	15	323	93	—	—	11	15
163	VILLARBOIT	56	7	142	45	—	—	14	16
164	VILLATA	148	41	717	391	3	4	33	53
165	VIVERONE	148	48	296	188	1	1	44	71
166	VOCCA	19	1	1	1	1	34	1	1
167	ZIMONE	97	13	45	28	—	—	25	31
168	ZUBIENA	99	18	133	82	—	—	10	16
169	ZUMAGLIA	46	6	57	33	2	6	4	8
	<b>TOTALE PROVINCIA</b>	<b>12.029</b>	<b>3.345</b>	<b>52.664</b>	<b>21.984</b>	<b>382</b>	<b>12.153</b>	<b>2.492</b>	<b>46.749</b>

**TAV. 38 — Aziende che utilizzano i principali mezzi meccanici di uso agricolo per comune**

Codice dei Comuni	COMUNI	TRATTRICI		MOTOCOLTIVATORI		APPARECCHI PER LA IRRORAZIONE E LA LOTTA ANTIPARASSITARIA		TREBBIATRICI E MIETITREBBIATRICI		RACCOLTRICI-TRINCIATRICI	
		Aziende	Numero di mezzi in proprietà	Aziende	Numero di mezzi in proprietà	Aziende	Numero di mezzi in proprietà	Aziende	Numero di mezzi in proprietà	Aziende	Numero di mezzi in proprietà
001	AILOCHE	1	3	2	3	—	—	—	—	—	—
002	ALAGNA VALSESIA	3	3	12	13	—	—	—	—	1	1
003	ALBANO VERCELLESE	27	35	9	12	21	13	25	7	2	2
004	ALICE CASTELLO	234	279	11	12	189	128	180	5	47	38
005	ANDORNO MICCA	11	14	14	17	—	—	—	—	10	16
006	ARBORIO	100	120	19	20	63	34	99	10	—	—
007	ASIGLIANO VERCELLESE	160	168	38	39	154	66	155	25	1	1
008	BALMUCCIA	—	—	—	—	—	—	—	—	—	—
009	BALOCCO	42	92	23	27	31	26	27	21	1	1
010	BENNA	56	46	37	34	48	6	46	—	3	2
011	BIANZE'	206	292	16	17	180	90	199	36	8	6
012	BIELLA	72	93	205	171	10	14	14	1	7	6
013	BIOGLIO	9	11	33	39	1	1	—	—	1	1
014	BOCCIOLETO	2	2	7	7	1	1	—	—	1	1
015	BORGO D'ALE	411	571	63	56	323	260	300	3	153	122
016	BORGOSIESA	34	37	50	55	2	2	—	—	3	3
017	BORGO VERCELLI	79	141	57	51	72	50	72	41	30	26
018	BORRIANA	51	54	48	46	9	9	37	1	31	36
019	BREIA	4	5	9	12	—	—	—	—	1	1
020	BRUSNENGO	43	51	65	81	60	60	1	2	5	5
021	BURONZO	89	152	23	27	76	52	84	36	3	3
022	CALLABIANA	3	4	2	2	—	—	—	—	—	—
023	CAMANDONA	4	5	12	12	—	—	—	—	—	—
024	CAMBURZANO	25	17	15	16	1	1	—	—	4	5
025	CAMPERTOGNO	1	1	4	4	—	—	—	—	1	1
026	CAMPIGLIA CERVO	—	—	—	—	—	—	—	—	—	—
027	CANDELO	213	86	284	135	55	20	54	—	19	17
028	CAPRILE	3	3	6	6	—	—	—	—	—	—
029	CARCOFORO	—	—	—	—	—	—	—	—	—	—
030	CARESANA	163	152	27	23	103	44	122	27	2	2
031	CARESANABLOT	17	63	16	20	16	21	16	16	5	6
032	CARISIO	63	150	27	33	52	44	61	40	13	17
033	CASANOVA ELVO	28	70	25	19	21	24	19	20	2	3
034	CASAPINTA	1	1	4	4	—	—	—	—	—	—
036	CASTELLETTO CERVO	48	56	29	31	11	11	23	5	2	2
037	CAVAGLIA'	251	314	141	109	216	161	181	10	87	62
038	CELLIO	3	3	14	16	—	—	—	—	—	—
039	CERRETO CASTELLO	12	16	13	15	7	6	6	—	4	3
040	CERRIONE	155	155	50	56	125	46	122	5	69	29
041	CERVATTO	1	1	1	1	—	—	—	—	—	—
042	CIGLIANO	333	513	12	13	308	164	329	10	134	75
043	CIVIASCO	2	2	5	6	—	—	—	—	—	—
044	COGGIOLA	4	4	16	16	—	—	—	—	—	—
045	COLLOBIANO	16	31	7	8	16	11	12	10	4	5
046	COSSATO	176	111	404	304	49	42	47	1	15	8
047	COSTANZANA	144	90	25	20	92	27	141	22	2	—
048	CRAVAGLIANA	—	—	1	2	—	—	—	—	—	—
049	CRESCENTINO	254	354	112	66	231	119	213	47	60	56
050	CREVACUORE	1	1	6	7	—	—	—	—	—	—
051	CROSA	2	3	7	10	—	—	—	—	—	—
052	CROVA	38	94	14	15	37	34	34	18	7	7
053	CURINO	6	8	32	45	10	10	—	—	—	—
054	DESANA	148	92	41	29	96	39	148	21	8	8
055	DONATO	23	26	60	88	—	—	—	—	—	—
056	DORZANO	50	57	23	25	54	44	12	1	2	2
057	FOBELLO	—	—	—	—	—	—	—	—	—	—
058	FONTANETTO PO	163	155	31	16	142	48	151	24	2	2

## segue TAV. 38 — Aziende che utilizzano i principali mezzi meccanici di uso agricolo per comune

Codice dei Comuni	COMUNI	TRATTRICI		MOTOCOLTIVATORI		APPARECCHI PER LA IRRORAZIONE E LA LOTTA ANTIPARASSITARIA		TREBBIATRICI E MIETITREBBIATRICI		RACCOLTRICI-TRINCIATRICI	
		Aziende	Numero di mezzi in proprietà	Aziende	Numero di mezzi in proprietà	Aziende	Numero di mezzi in proprietà	Aziende	Numero di mezzi in proprietà	Aziende	Numero di mezzi in proprietà
059	FORMIGLIANA	68	90	9	9	66	33	67	15	1	—
060	GAGLIANICO	61	31	60	53	46	15	38	—	4	1
061	GATTINARA	78	112	174	241	53	55	5	5	4	5
062	GHISLARENGO	66	74	19	18	62	36	58	16	1	1
063	GIFFLENGA	9	18	5	5	7	7	5	5	1	1
064	GRAGLIA	32	39	74	96	—	—	—	—	22	22
065	GREGGIO	60	61	18	17	56	16	53	12	5	4
066	GUARDABOSONE	—	—	2	2	—	—	—	—	—	—
067	LAMPORO	88	106	23	15	64	23	79	17	9	8
068	LENTA	110	86	38	37	8	8	108	10	6	5
069	LESSONA	36	37	134	164	4	4	1	—	1	1
070	LIGNANA	40	96	27	23	35	36	38	18	3	3
071	LIVORNO FERRARIS	215	344	45	44	128	111	204	51	13	14
072	LOZZOLO	21	21	53	74	81	85	—	—	6	6
073	MAGNANO	21	26	31	35	2	2	—	—	3	4
074	MASSAZZA	30	55	37	31	22	14	24	6	5	7
075	MASSERANO	37	46	138	159	106	106	4	4	3	4
076	MEZZANA MORTIGLIENGO	—	—	4	4	—	—	—	—	—	—
077	MIAGLIANO	1	1	2	2	—	—	—	—	—	—
078	MOLLIA	—	—	1	1	—	—	—	—	—	—
079	MONCRIVELLO	203	263	29	27	105	74	165	4	44	25
080	MONGRANDO	84	107	189	117	4	4	19	1	34	4
081	MOSSO SANTA MARIA	5	6	12	15	2	2	—	—	1	3
082	MOTTA DE' CONTI	141	99	39	21	131	32	121	35	9	8
083	MOTTALCIATA	87	114	119	133	16	17	10	10	34	35
084	MUZZANO	23	26	41	38	—	—	1	—	1	1
085	NETRO	51	53	79	100	—	—	—	—	7	7
086	OCCHIEPPO INFERIORE	19	31	29	37	3	3	8	2	13	13
087	OCCHIEPPO SUPERIORE	21	32	28	35	1	1	1	1	9	11
088	OLCENENGO	51	108	34	21	47	36	48	27	12	12
089	OLDENICO	28	37	5	6	18	13	27	8	2	2
090	PALAZZOLO VERCELLESE	177	106	16	11	133	41	128	14	9	8
091	PERTENGO	56	60	20	12	53	26	53	15	3	4
092	PETTINENGO	1	1	9	11	—	—	—	—	1	1
093	PEZZANA	153	133	28	33	125	51	130	22	18	13
094	PIATTO	9	12	43	24	2	2	1	1	2	2
095	PIEDICAVALLO	1	1	1	2	—	—	—	—	1	1
096	PILA	—	—	1	1	—	—	—	—	—	—
097	PIODE	2	2	14	15	—	—	—	—	1	1
098	PISTOLESA	—	—	1	2	—	—	—	—	—	—
099	POLLONE	49	43	72	72	—	—	—	—	1	1
100	PONDERANO	36	53	38	51	15	16	30	1	16	18
101	PORTULA	1	1	6	6	—	—	—	—	—	—
102	POSTUA	6	8	5	7	—	—	—	—	3	3
103	PRALUNGO	19	20	53	55	—	—	—	—	2	3
104	PRAROLO	64	88	12	9	63	40	62	18	4	5
105	PRAY	1	2	4	4	—	—	—	—	—	—
106	QUAREGNA	28	23	40	52	6	5	12	—	7	9
107	QUARONA	11	12	12	13	1	1	—	—	2	2
108	QUINTO VERCELLESE	14	43	13	16	10	12	13	10	4	5
109	QUITTENGO	—	—	—	—	—	—	—	—	—	—
110	RASSA	2	3	2	3	—	—	—	—	—	—
111	RIMA SAN GIUSEPPE	—	—	3	3	—	—	—	—	—	—
112	RIMASCO	—	—	2	2	—	—	—	—	—	—
113	RIMELLA	—	—	—	—	—	—	—	—	—	—
114	RIVA VALDOBBIÀ	3	3	11	13	—	—	—	—	1	1
115	RIVE	92	59	12	13	85	19	88	12	2	3



## segue TAV. 38 — Aziende che utilizzano i principali mezzi meccanici di uso agricolo per comune

Codice dei Comuni	COMUNI	TRATTRICI		MOTOCOLTIVATORI		APPARECCHI PER LA IRRORAZIONE E LA LOTTA ANTIPARASSITARIA		TREBBIATRICI E MIETITREBBIATRICI		RACCOGLITRICI-TRINCIATRICI	
		Aziende	Numero di mezzi in proprietà	Aziende	Numero di mezzi in proprietà	Aziende	Numero di mezzi in proprietà	Aziende	Numero di mezzi in proprietà	Aziende	Numero di mezzi in proprietà
116	ROASIO	48	60	129	192	115	120	—	—	8	9
117	RONCO BIELLESE	5	6	18	18	1	1	—	—	4	4
118	RONSECCO	108	139	34	37	105	48	108	28	2	2
119	ROPOLO	140	95	115	75	95	74	84	5	11	10
120	ROSAZZA	—	—	2	2	—	—	—	—	—	—
121	ROSSA	1	1	4	4	—	—	—	—	—	—
122	ROVASENDA	92	186	22	20	84	70	91	44	1	1
123	SABBIA	—	—	2	2	—	—	—	—	—	—
124	SAGLIANO MICCA	7	8	14	15	—	—	—	—	1	1
125	SALA BIELLESE	22	28	25	29	—	—	—	—	3	3
126	SALASCO	17	48	12	10	17	12	17	13	9	6
127	SALI VERCELLESE	21	66	15	22	21	18	20	18	8	8
128	SALUGGIA	216	297	16	16	100	79	164	4	66	62
129	SALUSSOLA	180	246	79	72	144	69	129	22	25	23
130	SANDIGLIANO	151	103	105	62	93	24	111	2	20	15
131	SAN GERMANO VERCELLESE	85	160	27	27	81	66	84	40	25	20
035	SAN GIACOMO VERCELLESE	54	84	21	17	32	21	54	18	1	1
132	SAN PAOLO CERVO	—	—	—	—	—	—	—	—	—	—
133	SANTHIA'	169	398	78	79	156	118	164	58	68	51
134	SCOPIA	10	6	21	16	—	—	—	—	2	2
135	SCOPELLO	4	4	12	14	—	—	—	—	—	—
136	SELVE MARCONE	2	4	3	3	—	—	—	—	1	1
137	SERRAVALLE SESIA	16	22	34	38	5	8	—	—	1	2
138	SOPRANA	1	1	2	2	1	1	—	—	—	—
139	SORDEVOLO	11	13	36	58	—	—	—	—	1	1
140	SOSTEGNO	15	16	71	112	62	65	—	—	—	—
141	STRONA	—	—	2	1	—	—	—	—	—	—
142	STROPPIANA	132	131	25	22	129	37	128	24	34	12
143	TAVIGLIANO	2	2	24	19	—	—	—	—	—	—
144	TERNENGO	4	4	11	14	1	1	—	—	1	1
145	TOLLEGNO	6	8	12	13	—	—	—	—	2	2
146	TORRAZZO	18	15	17	17	3	3	—	—	2	2
147	TRICERRO	79	75	20	10	68	30	76	13	1	—
148	TRINO	205	281	115	96	146	96	154	57	35	31
149	TRIVERO	18	20	107	39	3	3	1	—	—	—
150	TRONZANO VERCELLESE	164	345	14	14	78	63	164	40	49	46
151	VALDENGO	148	66	155	129	31	13	55	1	6	4
152	VALDUGGIA	2	2	5	6	—	—	—	—	—	—
153	VALLANZENGO	—	—	2	2	1	1	—	—	—	—
154	VALLE MOSSO	2	2	2	3	—	—	—	—	1	1
155	VALLE SAN NICOLAO	4	4	16	18	—	—	—	—	—	—
156	VARALLO	18	16	52	53	—	—	—	—	6	7
157	VEGLIO	3	3	1	1	—	—	—	—	—	—
158	VERCELLI	177	358	139	118	167	125	162	91	30	30
159	VERRONE	30	37	14	10	30	15	30	4	29	7
160	VIGLIANO BIELLESE	95	51	147	163	59	61	30	—	3	1
161	VILLA DEL BOSCO	10	12	23	33	3	5	—	—	1	1
162	VILLANOVA BIELLESE	28	53	17	15	27	21	27	12	11	11
163	VILLARBOIT	77	135	45	40	72	45	77	34	8	6
164	VILLATA	193	153	97	63	137	45	153	17	9	8
165	VIVERONE	232	150	104	72	184	102	64	—	3	2
166	VOCCA	—	—	—	—	—	—	—	—	—	—
167	ZIMONE	101	60	36	29	84	81	92	—	2	2
168	ZUBIENA	146	37	64	62	1	1	—	—	—	—
169	ZUMAGLIA	3	3	12	14	—	—	—	—	—	—
	<b>TOTALE PROVINCIA</b>	<b>9.668</b>	<b>11.613</b>	<b>6.298</b>	<b>5.939</b>	<b>6.778</b>	<b>4.216</b>	<b>6.770</b>	<b>1.350</b>	<b>1.570</b>	<b>1.264</b>

**TAV. 39 — Giornate di lavoro prestate dalle varie categorie di manodopera agricola per comune**

Codice dei Comuni	COMUNI	CATEGORIE DI MANODOPERA AGRICOLA						TOTALE
		Manodopera familiare				Operai a tempo indeterminato, categorie speciali, impiegati e dirigenti	Operai a tempo determinato, coloni impropri ed assimilati	
		conduttore	coniuge del conduttore	altri familiari del conduttore	TOTALE			
001	AILOCHE	974	269	180	1.423	150	—	1.573
002	ALAGNA VALSESIA	3.681	1.107	160	4.948	190	—	5.138
003	ALBANO VERCELLESE	4.605	2.240	1.050	7.895	1.975	2.119	11.989
004	ALICE CASTELLO	34.247	19.462	7.182	60.891	1.059	490	62.440
005	ANDORNO MICCA	4.475	1.012	1.345	6.832	10	—	6.842
006	ARBORIO	16.765	4.312	5.427	26.504	175	—	26.679
007	ASIGLIANO VERCELLESE	21.085	5.833	6.659	33.577	3.334	3.344	40.255
008	BALMUCCIA	1.005	190	—	1.195	120	30	1.345
009	BALOCCO	9.630	5.760	4.240	19.630	560	920	21.110
010	BENNA	7.869	2.782	2.103	12.754	13	58	12.825
011	BIANZE'	30.137	10.703	14.482	55.322	7.370	4.519	67.211
012	BIELLA	35.420	8.169	14.995	58.584	14.185	7.413	80.182
013	BIOGLIO	10.184	830	750	11.764	619	—	12.383
014	BOCCIOLETO	6.041	1.633	280	7.954	60	1.786	9.800
015	BORGO D'ALE	84.519	45.668	33.251	163.438	19	1.899	165.356
016	BORGOSIESA	17.203	3.582	2.777	23.562	383	1.176	25.121
017	BORGO VERCELLI	12.424	3.255	9.505	25.184	3.572	1.151	29.907
018	BORRIANA	9.632	3.786	3.215	16.633	180	—	16.813
019	BREIA	3.195	396	491	4.082	—	306	4.388
020	BRUSNENGO	16.882	5.105	3.760	25.747	1.130	421	27.298
021	BURONZO	15.473	6.440	7.276	29.189	1.540	411	31.140
022	CALLABIANA	1.759	90	170	2.019	10	—	2.029
023	CAMANDONA	2.807	665	1.405	4.877	20	—	4.897
024	CAMBURZANO	5.546	1.490	1.050	8.086	—	166	8.252
025	CAMPERTOGNO	5.400	180	—	5.580	306	—	5.886
026	CAMPIGLIA CERVO	435	—	—	435	40	—	475
027	CANDELO	23.858	4.405	6.409	34.672	520	3.655	38.847
028	CAPRILE	4.083	500	30	4.613	—	30	4.643
029	CARCOFORO	2.480	760	510	3.750	10	—	3.760
030	CARESANA	15.735	2.518	3.596	21.849	280	2.030	24.159
031	CARESANABLOT	3.848	2.084	2.040	7.972	560	865	9.397
032	CARISIO	12.371	4.755	9.480	26.606	1.159	3.566	31.331
033	CASANOVA ELVO	3.689	651	2.673	7.013	3.870	3.101	13.984
034	CASAPINTA	800	—	—	800	19	—	819
036	CASTELLETTO CERVO	9.297	3.810	2.355	15.462	560	1.147	17.169
037	CAVAGLIA'	38.599	19.440	16.655	74.694	2.435	2.807	79.936
038	CELLIO	6.145	610	284	7.039	—	56	7.095
039	CERRETO CASTELLO	2.913	485	1.675	5.073	10	697	5.780
040	CERRIONE	14.895	4.855	6.245	25.995	1.589	74	27.658
041	CERVATTO	3.277	940	2.774	6.991	19	—	7.010
042	CIGLIANO	64.293	38.304	18.572	121.169	560	417	122.146
043	CIVIASCO	2.149	300	269	2.718	169	—	2.887
044	COGGIOLA	5.306	10	850	6.166	—	52	6.218
045	COLLOBIANO	2.321	589	1.987	4.897	1.045	1.094	7.036
046	COSSATO	34.607	8.883	8.893	52.383	1.067	470	53.920
047	COSTANZANA	10.690	3.872	3.510	18.072	2.586	4.624	25.282
048	CRAVAGLIANA	3.124	300	530	3.954	100	216	4.270
049	CRESCENTINO	37.088	12.394	18.580	68.062	4.105	3.907	76.074
050	CREVACUORE	2.104	537	263	2.904	98	64	3.066
051	CROSA	1.216	270	750	2.236	—	—	2.236
052	CROVA	5.954	1.418	2.833	10.205	1.985	445	12.635
053	CURINO	8.699	1.985	670	11.354	—	—	11.354
054	DESANA	11.389	3.609	4.114	19.112	3.319	1.169	23.600
055	DONATO	17.715	7.085	7.310	32.110	100	—	32.210
056	DORZANO	9.307	2.580	2.534	14.421	—	—	14.421
057	FOBELLO	15.195	4.480	3.950	23.625	437	—	24.062
058	FONATANETTO PO	18.693	6.516	4.622	29.831	371	2.626	32.828

## segue TAV. 39 — Giornate di lavoro prestate dalle varie categorie di manodopera agricola per comune

Codice dei Comuni	COMUNI	CATEGORIE DI MANODOPERA AGRICOLA						Operai a tempo determinato, coloni impropri ed assimilati	TOTALE
		Manodopera familiare				Operai a tempo indeterminato, categorie speciali, impiegati e dirigenti			
		conduttore	coniuge del conduttore	altri familiari del conduttore	TOTALE				
059	FORMIGLIANA	7.367	596	2.935	10.898	4.431	3.978	19.307	
060	GAGLIANICO	6.004	979	749	7.732	370	10	8.112	
061	GATTINARA	23.386	3.104	6.752	33.242	4.987	1.184	39.413	
062	GHISLARENCO	9.938	3.140	3.290	16.368	19	—	16.387	
063	GIFFLENGA	1.800	1.100	620	3.520	110	—	3.630	
064	GRAGLIA	25.243	10.541	9.800	45.584	38	—	45.622	
065	GREGGIO	7.514	2.528	5.005	15.047	380	66	15.493	
066	GUARDABOSONE	3.775	682	509	4.966	10	64	5.040	
067	LAMPORO	7.096	1.613	2.573	11.282	703	879	12.864	
068	LENTA	15.675	4.350	5.155	25.180	590	30	25.800	
069	LESSONA	22.082	1.995	1.580	25.657	1.370	294	27.321	
070	LIGNANA	6.024	1.911	3.452	11.387	14.432	1.614	27.433	
071	LIVORNO FERRARIS	33.893	11.400	14.665	59.958	5.881	3.602	69.441	
072	LOZZOLO	8.924	1.470	1.415	11.809	—	—	11.809	
073	MAGNANO	7.015	1.220	1.035	9.270	38	427	9.735	
074	MASSAZZA	4.352	1.691	2.205	8.248	2.154	669	11.071	
075	MASSERANO	16.514	1.335	3.555	21.404	2.561	2.092	26.057	
076	MEZZANA MORTIGLIENGO	2.413	479	608	3.500	—	—	3.500	
077	MIAGLIANO	630	215	50	895	—	—	895	
078	MOLLIA	2.988	200	150	3.338	30	—	3.368	
079	MONCRIVELLO	32.887	18.099	15.246	66.232	1.700	267	68.199	
080	MONGRANDO	33.930	16.965	17.640	68.535	40	310	68.885	
081	MOSSO SANTA MARIA	5.396	844	850	7.090	10	—	7.100	
082	MOTTA DE' CONTI	13.221	5.081	2.620	20.922	—	38	20.960	
083	MOTTALCIATA	20.999	5.718	4.440	31.157	636	—	31.793	
084	MUZZANO	10.055	1.984	5.340	17.379	—	—	17.379	
085	NETRO	23.424	8.715	5.987	38.126	—	—	38.126	
086	OCCHIEPPO INFERIORE	5.552	1.875	4.010	11.437	755	1.465	13.657	
087	OCCHIEPPO SUPERIORE	10.150	6.070	6.680	22.900	—	—	22.900	
088	OLCENENGO	8.184	2.206	4.447	14.837	2.749	745	18.331	
089	OLDENICO	4.572	656	1.212	6.440	738	465	7.643	
090	PALAZZOLO VERCELLESE	12.222	3.869	2.608	18.699	395	1.123	20.217	
091	PERTENGO	6.448	1.876	2.184	10.508	1.130	464	12.102	
092	PETTINENGO	5.260	600	2.320	8.180	101	—	8.281	
093	PEZZANA	13.407	3.667	5.465	22.539	410	2.621	25.570	
094	PIATTO	7.652	341	360	8.353	—	450	8.803	
095	PIEDICAVALLO	1.153	365	330	1.848	20	22	1.890	
096	PILA	2.173	240	175	2.588	40	—	2.628	
097	PIODE	5.424	1.200	2.547	9.171	60	800	10.031	
098	PISTOLESA	1.315	20	—	1.335	30	—	1.365	
099	POLLONE	21.650	9.210	12.952	43.812	235	100	44.147	
100	PONDERANO	10.724	4.807	3.750	19.281	10	—	19.291	
101	PORTULA	3.656	1.400	410	5.466	10	17	5.493	
102	POSTUA	3.575	270	80	3.925	10	305	4.240	
103	PRALUNGO	11.764	2.967	4.077	18.808	—	—	18.808	
104	PRAROLO	8.672	2.265	3.432	14.369	852	1.064	16.285	
105	PRAY	4.529	1.040	560	6.129	—	60	6.189	
106	QUAREGNA	8.190	2.115	2.790	13.095	—	—	13.095	
107	QUARONA	7.797	1.895	1.200	10.892	—	—	10.892	
108	QUINTO VERCELLESE	3.080	831	4.107	8.018	1.940	246	10.204	
109	QUITTENGO	1.767	395	515	2.677	371	—	3.048	
110	RASSA	5.061	1.630	3.609	10.300	20	—	10.320	
111	RIMA SAN GIUSEPPE	1.574	300	20	1.894	70	1.910.024	1.911.988	
112	RIMASCO	4.353	960	360	5.673	121	—	5.794	
113	RIMELLA	6.688	520	540	7.748	285	—	8.033	
114	RIVA VALDOBBIA	7.340	2.845	5.047	15.232	90	—	15.322	
115	RIVE	8.525	1.418	2.439	12.382	423	1.069	13.874	

## segue TAV. 39 — Giornate di lavoro prestate dalle varie categorie di manodopera agricola per comune

Codice dei Comuni	COMUNI	CATEGORIE DI MANODOPERA AGRICOLA						TOTALE
		Manodopera familiare				Operai a tempo indeterminato, categorie speciali, impiegati e dirigenti	Operai a tempo determinato, coloni impropri ed assimilati	
		conduttore	coniuge del conduttore	altri familiari del conduttore	TOTALE			
116	ROASIO	15.251	5.502	5.271	26.024	651	1.470	28.145
117	RONCO BIELLESE	7.421	1.050	1.290	9.761	—	120	9.881
118	RONSECCO	15.115	3.748	7.470	26.333	4.461	5.542	36.336
119	ROPPOLO	19.700	7.449	5.485	32.634	280	1.601	34.515
120	ROSAZZA	332	250	298	880	30	—	910
121	ROSSA	5.258	1.132	1.669	8.059	404	—	8.463
122	ROVASENDA	16.035	6.280	11.068	33.383	3.555	1.688	38.626
123	SABBIA	3.273	—	30	3.303	—	30	3.333
124	SAGLIANO MICCA	4.233	1.270	1.950	7.453	10	—	7.463
125	SALA BIELLESE	6.712	2.215	2.020	10.947	19	66	11.032
126	SALASCO	3.248	1.112	3.185	7.545	2.673	1.886	12.104
127	SALI VERCELLESE	3.710	787	1.837	6.334	1.941	4.518	12.793
128	SALUGGIA	37.964	19.452	14.230	71.646	1.960	4.952	78.558
129	SALUSSOLA	26.540	6.801	10.630	43.971	5.347	4.426	53.744
130	SANDIGLIANO	14.396	2.980	2.490	19.866	15	1.050	20.931
131	SAN GERMANO VERCELLESE	12.313	4.612	5.665	22.590	4.090	3.822	30.502
035	SAN GIACOMO VERCELLESE	9.395	2.948	2.347	14.690	10	15	14.715
132	SAN PAOLO CERVO	786	25	35	846	20	—	866
133	SANTHIA'	34.887	15.730	24.751	75.368	6.557	3.833	85.758
134	SCOPELLO	15.572	4.811	1.922	22.305	250	148	22.703
135	SCOPELLO	3.675	630	789	5.094	10	—	5.104
136	SELVE MARCONE	814	—	20	834	10	—	844
137	SERRAVALLE SESIA	10.648	1.352	1.981	13.981	1.320	293	15.594
138	SOPRANA	2.340	—	125	2.465	15	—	2.480
139	SORDEVOLO	11.840	4.701	11.880	28.421	20	11	28.452
140	SOSTEGNO	18.632	7.015	3.732	29.379	—	—	29.379
141	STRONA	2.380	485	664	3.529	219	188	3.936
142	STROPPIANA	16.489	3.031	3.559	23.079	809	656	24.544
143	TAVIGLIANO	5.891	1.737	4.044	11.672	381	10	12.063
144	TERNENGO	2.861	666	575	4.102	19	20	4.141
145	TOLLEGNO	2.978	1.000	390	4.368	—	2	4.370
146	TORRAZZO	5.127	1.583	1.111	7.821	19	121	7.961
147	TRICERRO	8.631	2.155	3.185	13.971	1.365	2.916	18.252
148	TRINO	25.928	5.868	13.324	45.120	15.499	10.725	71.344
149	TRIVERO	11.850	3.005	1.805	16.660	80	481	17.221
150	TRONZANO VERCELLESE	46.125	31.140	27.160	104.425	1.520	1.370	107.315
151	VALDENGO	17.749	4.380	4.292	26.421	860	719	28.000
152	VALDUGGIA	7.574	341	437	8.352	902	40	9.294
153	VALLANZENGO	1.762	—	50	1.812	—	50	1.862
154	VALLE MOSSO	3.344	—	200	3.544	130	—	3.674
155	VALLE SAN NICOLAO	2.784	310	10	3.104	30	—	3.134
156	VARALLO	36.771	4.061	6.825	47.657	1.250	2.408	51.315
157	VEGLIO	3.160	720	980	4.860	15	30	4.905
158	VERCELLI	29.085	8.343	19.630	57.058	16.340	4.475	77.873
159	VERRONE	4.515	1.505	690	6.710	280	100	7.090
160	VIGLIANO BIELLESE	12.123	2.743	4.202	19.068	1.881	2.040	22.989
161	VILLA DEL BOSCO	3.392	778	367	4.537	300	120	4.957
162	VILLANOVA BIELLESE	3.972	1.581	2.905	8.458	552	236	9.246
163	VILLARBOIT	11.660	2.975	3.390	18.025	4.990	2.244	25.259
164	VILLATA	20.437	3.968	9.856	34.261	280	430	34.971
165	VIVERONE	28.667	11.757	7.012	47.436	250	512	48.198
166	VOCCA	1.924	490	865	3.279	20	—	3.299
167	ZIMONE	13.598	5.257	2.767	21.622	19	217	21.858
168	ZUBIENA	10.301	4.287	3.573	18.161	570	—	18.731
169	ZUMAGLIA	3.816	457	295	4.568	—	—	4.568
	<b>TOTALE PROVINCIA</b>	<b>1.853.219</b>	<b>646.187</b>	<b>699.501</b>	<b>3.298.907</b>	<b>197.576</b>	<b>2.061.466</b>	<b>5.557.949</b>

**TAV. 40 — Aziende secondo l'attività lavorativa aziendale ed extraaziendale del conduttore per comune**

Codice dei Comuni	COMUNI	ATTIVITÀ PRESTATATA								
		Esclusivamente presso l'azienda	Prevalentemente presso l'azienda				Prevalentemente extraaziendale			
			TOTALE	con attività secondaria presso altre aziende agricole	con attività secondaria in aziende industriali	con attività secondaria in altri settori	TOTALE	presso altre aziende agricole	presso aziende industriali	in altri settori
001	AILOCHE	41	1	—	—	1	18	3	1	14
002	ALAGNA VALSESIA	40	—	—	—	—	4	—	—	4
003	ALBANO VERCELLESE	24	—	—	—	—	9	—	—	9
004	ALICE CASTELLO	190	2	—	—	2	69	—	32	37
005	ANDORNO MICCA	100	—	—	—	—	33	—	20	13
006	ARBORIO	91	—	—	—	—	39	1	—	38
007	ASIGLIANO VERCELLESE	136	4	—	1	3	23	5	2	16
008	BALMUCCIA	33	—	—	—	—	6	—	—	6
009	BALOCCO	36	3	2	—	1	4	—	—	4
010	BENNA	46	—	—	—	—	27	—	16	11
011	BIANZE'	162	8	6	—	2	35	10	8	17
012	BIELLA	651	4	—	4	—	281	1	119	161
013	BIOGLIO	153	3	2	1	—	96	1	61	34
014	BOCCIOLETO	72	5	2	2	1	22	—	4	18
015	BORGO D'ALE	526	5	—	—	5	31	—	5	26
016	BORGOSIESA	272	1	—	—	1	225	—	103	122
017	BORGO VERCELLI	57	5	1	—	4	19	1	5	13
018	BORRIANA	50	2	—	1	1	22	—	13	9
019	BREIA	109	—	—	—	—	51	—	23	28
020	BRUSNENGO	208	2	—	1	1	66	1	38	27
021	BURONZO	76	1	—	—	1	17	1	4	12
022	CALLABIANA	28	—	—	—	—	12	—	6	6
023	CAMANDONA	24	—	—	—	—	12	—	2	10
024	CAMBURZANO	81	1	—	—	1	34	—	1	33
025	CAMPERTOGNO	66	—	—	—	—	3	—	—	3
026	CAMPIGLIA CERVO	33	—	—	—	—	9	—	3	6
027	CANDELO	338	—	—	—	—	147	3	65	79
028	CAPRILE	44	2	—	—	2	18	—	—	18
029	CARCOFORO	21	—	—	—	—	10	—	1	9
030	CARESANA	124	1	—	—	1	52	11	9	32
031	CARESANABLOT	15	1	1	—	—	1	—	—	1
032	CARISIO	60	1	1	—	—	14	2	3	9
033	CASANOVA ELVO	20	1	—	—	1	7	3	—	4
034	CASAPINTA	47	—	—	—	—	19	—	—	19
036	CASTELLETTO CERVO	70	2	1	—	1	17	2	4	11
037	CAVAGLIA'	212	6	2	1	3	61	8	31	22
038	CELLIO	217	—	—	—	—	72	—	2	70
039	CERRETO CASTELLO	18	—	—	—	—	7	—	—	7
040	CERRIONE	126	2	—	—	2	46	1	7	38
041	CERVATTO	37	—	—	—	—	32	1	4	27
042	CIGLIANO	301	10	2	—	8	26	2	13	11
043	CIVIASCO	39	17	—	—	17	6	—	—	6
044	COGGIOLA	88	—	—	—	—	83	—	—	83
045	COLLOBIANO	11	—	—	—	—	3	—	—	3
046	COSSATO	590	3	—	1	2	348	2	204	142
047	COSTANZANA	87	—	—	—	—	62	14	—	48
048	CRAVAGLIANA	128	2	—	—	2	32	2	11	19
049	CRESCENTINO	229	2	1	—	1	55	4	19	32
050	CREVACUORE	55	2	2	—	—	25	1	18	6
051	CROSA	31	—	—	—	—	18	—	9	9
052	CROVA	33	—	—	—	—	6	—	—	6
053	CURINO	166	29	—	8	21	3	—	—	3
054	DESANA	106	—	—	—	—	41	7	3	31
055	DONATO	76	—	—	—	—	6	—	1	5
056	DORZANO	48	1	—	1	—	16	—	8	8
057	FOBELLO	102	1	—	—	1	33	1	6	26
058	FONTANETTO PO	125	6	6	—	—	33	—	8	25

## segue TAV. 40 — Aziende secondo l'attività lavorativa aziendale ed extraaziendale del conduttore per comune

Codice dei Comuni	COMUNI	ATTIVITÀ PRESTATATA								
		Esclusivamente presso l'azienda	Prevalentemente presso l'azienda			Prevalentemente extraaziendale				
			TOTALE	con attività secondaria presso altre aziende agricole	con attività secondaria in aziende industriali	con attività secondaria in altri settori	TOTALE	presso altre aziende agricole	presso aziende industriali	in altri settori
059	FORMIGLIANA	45	1	—	—	1	19	7	8	4
060	GAGLIANICO	63	—	—	—	—	17	—	13	4
061	GATTINARA	270	3	—	1	2	137	6	65	66
062	GHISLARENGO	53	—	—	—	—	18	1	—	17
063	GIFFLENGA	8	—	—	—	—	2	—	1	1
064	GRAGLIA	103	9	2	6	1	32	—	24	8
065	GREGGIO	45	2	2	—	—	14	—	3	11
066	GUARDABOSONE	124	—	—	—	—	35	—	19	16
067	LAMPORO	61	4	3	—	1	29	11	3	15
068	LENTA	94	1	—	1	—	15	1	6	8
069	LESSONA	292	45	1	16	28	100	—	54	46
070	LIGNANA	32	1	—	—	1	7	2	1	4
071	LIVORNO FERRARIS	183	2	—	1	1	36	1	24	11
072	LOZZOLO	116	3	—	—	3	27	—	2	25
073	MAGNANO	90	1	—	—	1	26	—	—	26
074	MASSAZZA	30	—	—	—	—	27	2	3	22
075	MASSERANO	363	—	—	—	—	161	1	103	57
076	MEZZANA MORTIGLIENGO	109	—	—	—	—	63	—	39	24
077	MIAGLIANO	9	—	—	—	—	—	—	—	—
078	MOLLIA	27	1	—	—	1	8	—	1	7
079	MONCRIVELLO	252	5	—	1	4	64	1	31	32
080	MONGRANDO	176	6	—	2	4	76	—	54	22
081	MOSSO SANTA MARIA	86	1	—	—	1	32	—	20	12
082	MOTTA DE' CONTI	103	1	—	—	1	40	8	13	19
083	MOTTALCIATA	146	1	—	—	1	76	2	48	26
084	MUZZANO	39	3	1	—	2	9	2	4	3
085	NETRO	102	2	—	—	2	16	—	7	9
086	OCCHIEPPO INFERIORE	33	1	—	1	—	9	—	5	4
087	OCCHIEPPO SUPERIORE	34	1	—	1	—	—	—	—	—
088	OLCENENGO	46	—	—	—	—	6	1	—	5
089	OLDENICO	24	—	—	—	—	5	1	3	1
090	PALAZZOLO VERCELLESE	120	2	1	—	1	63	11	18	34
091	PERTENGO	42	2	—	—	2	11	1	2	8
092	PETTINENGO	131	—	—	—	—	60	—	28	32
093	PEZZANA	111	1	—	—	1	41	22	4	15
094	PIATTO	74	1	—	1	—	37	—	22	15
095	PIEDICAVALLO	24	—	—	—	—	12	—	4	8
096	PILA	36	1	—	—	1	7	—	5	2
097	PIODE	35	1	—	—	1	21	1	2	18
098	PISTOLESA	34	—	—	—	—	40	—	21	19
099	POLLONE	78	3	—	2	1	4	—	3	1
100	PONDERANO	50	3	2	—	1	1	—	—	1
101	PORTULA	50	1	—	—	1	27	—	—	27
102	POSTUA	58	—	—	—	—	23	—	—	23
103	PRALUNGO	91	1	—	—	1	25	—	15	10
104	PRAROLO	48	1	—	—	1	14	—	4	10
105	PRAY	97	25	—	—	25	113	—	21	92
106	QUAREGNA	49	2	—	2	—	17	—	14	3
107	QUARONA	99	1	—	—	1	27	—	15	12
108	QUINTO VERCELLESE	14	—	—	—	—	2	—	2	—
109	QUITTENGO	36	—	—	—	—	18	—	8	10
110	RASSA	33	1	—	—	1	3	—	—	3
111	RIMA SAN GIUSEPPE	27	—	—	—	—	19	—	—	19
112	RIMASCO	38	1	—	—	1	15	2	—	13
113	RIMELLA	85	2	—	2	—	13	1	9	3
114	RIVA VALDOBBIÀ	42	9	—	—	9	7	—	—	7
115	RIVE	57	6	1	—	5	29	8	4	17

## segue TAV. 40 — Aziende secondo l'attività lavorativa aziendale ed extraaziendale del conduttore per comune

Codice dei Comuni	COMUNI	ATTIVITÀ PRESTATATA								
		Esclusivamente presso l'azienda	Prevalentemente presso l'azienda				Prevalentemente extraaziendale			
			TOTALE	con attività secondaria presso altre aziende agricole	con attività secondaria in aziende industriali	con attività secondaria in altri settori	TOTALE	presso altre aziende agricole	presso aziende industriali	in altri settori
116	ROASIO	220	3	—	2	1	89	1	57	31
117	RONCO BIELLESE	141	4	—	3	1	59	—	40	19
118	RONSECCO	80	—	—	—	—	28	10	—	18
119	ROPPOLO	121	4	—	1	3	18	1	15	2
120	ROSAZZA	1	1	—	—	1	—	—	—	—
121	ROSSA	41	1	—	—	1	40	1	5	34
122	ROVASENDA	84	5	3	1	1	13	1	—	12
123	SABBIA	88	1	—	—	1	7	—	—	7
124	SAGLIANO MICCA	49	4	—	3	1	31	—	6	25
125	SALA BIELLESE	67	2	—	—	2	24	—	12	12
126	SALASCO	11	3	1	—	2	1	1	—	—
127	SALI VERCELLESE	18	2	1	—	1	3	1	—	2
128	SALUGGIA	195	—	—	—	—	24	—	1	23
129	SALUSSOLA	171	3	2	—	1	60	2	25	33
130	SANDIGLIANO	122	2	—	—	2	55	—	36	19
131	SAN GERMANO VERCELLESE	69	5	2	1	2	13	1	5	7
035	SAN GIACOMO VERCELLESE	47	2	1	—	1	6	—	1	5
132	SAN PAOLO CERVO	49	1	—	—	1	15	—	1	14
133	SANTHIA'	170	1	—	—	1	12	3	1	8
134	SCOPA	92	1	—	—	1	34	—	—	34
135	SCOPELLO	54	—	—	—	—	29	3	10	16
136	SELVE MARCONE	31	—	—	—	—	9	—	5	4
137	SERRAVALLE SESIA	245	1	—	—	1	67	—	40	27
138	SOPRANA	148	—	—	—	—	48	—	21	27
139	SORDEVOLO	38	5	—	1	4	—	—	—	—
140	SOSTEGNO	148	5	—	—	5	24	—	2	22
141	STRONA	132	—	—	—	—	48	—	33	15
142	STROPPIANA	109	2	2	—	—	22	4	6	12
143	TAVIGLIANO	104	1	—	1	—	60	—	18	42
144	TERNENGO	69	—	—	—	—	45	—	21	24
145	TOLLEGNO	80	1	—	1	—	22	—	7	15
146	TORRAZZO	57	—	—	—	—	3	—	1	2
147	TRICERRO	52	1	—	—	1	34	10	6	18
148	TRINO	144	6	2	1	3	53	7	14	32
149	TRIVERO	143	—	—	—	—	127	1	90	36
150	TRONZANO VERCELLESE	156	3	—	—	3	6	—	1	5
151	VALDENGO	140	1	—	—	1	88	2	58	10
152	VALDUGGIA	226	7	—	4	3	182	—	105	77
153	VALLANZENGO	49	—	—	—	—	16	1	13	2
154	VALLE MOSSO	70	—	—	—	—	82	—	63	19
155	VALLE SAN NICOLAO	131	—	—	—	—	64	1	25	38
156	VARALLO	629	6	—	3	3	165	2	67	96
157	VEGLIO	64	1	—	1	—	35	—	28	9
158	VERCELLI	151	4	2	—	2	25	4	8	15
159	VERRONE	28	—	—	—	—	5	—	5	—
160	VIGLIANO BIELLESE	122	2	—	1	1	46	—	18	30
161	VILLA DEL BOSCO	43	1	1	—	—	6	—	2	4
162	VILLANOVA BIELLESE	27	—	—	—	—	4	—	2	2
163	VILLARBOIT	63	3	2	—	1	11	3	2	6
164	VILLATA	128	3	1	—	2	70	5	18	47
165	VIVERONE	163	24	2	—	22	87	—	19	68
166	VOCCA	47	—	—	—	—	26	—	—	26
167	ZIMONE	91	5	—	2	3	30	—	25	5
168	ZUBIENA	160	1	—	—	1	43	—	18	25
169	ZUMAGLIA	97	—	—	—	—	44	—	17	27
	<b>TOTALE PROVINCIA</b>	<b>17.539</b>	<b>422</b>	<b>64</b>	<b>84</b>	<b>274</b>	<b>6.359</b>	<b>246</b>	<b>2.612</b>	<b>3.501</b>

## parte terza dati provinciali concernenti le aziende del "campo di osservazione CEE"

Nella presente parte sono inserite alcune tavole con i dati provinciali concernenti le aziende del "campo di osservazione CEE", costituito da tutte le aziende con almeno un ettaro di superficie agricola utilizzata, nonché dalle aziende esclusivamente zootecniche, forestali-zootecniche e quelle con meno di un ettaro di superficie agricola utilizzata la cui produzione commercializzata raggiungeva normalmente il valore di 700.000 lire per annata agraria.

Sono escluse pertanto:

- a) le aziende zootecniche, le aziende forestali-zootecniche e le aziende con superficie agricola utilizzata inferiore ad un ettaro la cui produzione commercializzata non raggiungeva normalmente 700.000 lire per annata agraria;
- b) le aziende esclusivamente forestali, vale a dire le aziende i cui terreni erano investiti esclusivamente a boschi (comprese le pioppete) e che non praticavano alcun allevamento di bestiame.











**TAV. 42 — Aziende e superficie delle principali coltivazioni per classe di superficie totale, forma di utilizzazione dei terreni e zona altimetrica**

**A - TOTALE - AZIENDE**

FORME DI UTILIZZAZIONE DEI TERRENI E COLTIVAZIONI	CLASSI DI SUPERFICIE TOTALE (ettari)							TOTALE
	Fino a 0,99	1,00 — 1,99	2,00 — 4,99	5,00 — 9,99	10,00 — 19,99	20,00 — 49,99	50,00 ed oltre	
<b>SEMINATIVI</b>	<b>1.570</b>	<b>1.520</b>	<b>2.883</b>	<b>1.999</b>	<b>1.724</b>	<b>1.249</b>	<b>630</b>	<b>11.375</b>
<b>Cereali</b>	969	1.062	1.820	1.467	1.414	1.065	557	8.354
di cui:								
frumento	62	117	397	646	717	317	68	2.324
granoturco	703	662	1.342	1.241	1.171	738	318	6.175
riso	237	428	649	417	590	805	507	3.633
<b>Patata</b>	134	149	445	366	250	137	41	1.522
<b>Barbabietola da zucchero</b>	—	—	—	—	—	—	—	—
<b>Piante industriali</b>	—	—	1	1	—	1	1	4
di cui:								
tabacco	—	—	—	—	—	—	—	—
<b>Ortive</b>	133	132	383	340	289	161	146	1.584
-In piena aria	132	132	380	340	289	161	146	1.580
di cui: carciofo	—	—	—	—	—	—	—	—
fragola	3	2	8	6	3	—	—	22
pomodoro	14	12	21	10	6	1	—	64
-Protette	2	1	9	5	1	—	—	18
in serra	2	1	6	5	—	—	—	14
in tunnels, campane, ecc.	—	—	3	—	1	—	—	4
<b>Fiori e piante ornamentali</b>	34	24	25	20	8	2	—	113
di cui: in piena aria	27	23	21	17	7	1	—	96
in serra	13	8	11	7	2	2	—	43
<b>Foraggiere avvicendate</b>	85	60	210	372	521	210	68	1.526
<b>PRATI PERMANENTI E PASCOLI</b>	<b>521</b>	<b>809</b>	<b>1.898</b>	<b>1.474</b>	<b>999</b>	<b>592</b>	<b>300</b>	<b>6.593</b>
<b>Prati permanenti</b>	506	771	1.758	1.334	910	530	232	6.041
<b>Pascoli</b>	19	83	444	492	471	342	225	2.076
<b>COLTIVAZIONI LEGNOSE AGRARIE</b>	<b>718</b>	<b>630</b>	<b>1.060</b>	<b>749</b>	<b>383</b>	<b>80</b>	<b>20</b>	<b>3.640</b>
<b>Vite</b>	592	532	881	617	298	58	12	2.990
di cui per la produzione di:								
-Vini a denominazione di origine controllata (vini DOC)	26	34	68	55	10	8	2	203
-Altri vini (compresi i vini da tavola con indicazione geografica)	581	516	860	603	286	55	12	2.913
-Uva da tavola	10	14	23	19	16	2	1	85
<b>Olivo</b>	—	—	—	—	2	—	—	2
<b>Agrumi</b>	—	—	—	—	—	—	—	—
di cui:								
arancio	—	—	—	—	—	—	—	—
limone	—	—	—	—	—	—	—	—
<b>Fruttiferi</b>	195	194	440	381	186	30	10	1.436
di cui:								
melo	129	123	269	232	104	24	10	891
pero	99	83	152	127	64	14	8	547
pesco	102	110	260	250	104	18	1	845
mandorlo	—	—	1	—	—	—	—	1
nocciolo	12	11	18	13	7	1	1	63
<b>Vivai</b>	25	14	31	21	11	3	5	110
<b>CASTAGNETI DA FRUTTO</b>	<b>2</b>	<b>21</b>	<b>59</b>	<b>58</b>	<b>29</b>	<b>12</b>	<b>4</b>	<b>185</b>
<b>SUPERFICIE AGRICOLA UTILIZZATA</b>	<b>1.910</b>	<b>1.902</b>	<b>3.388</b>	<b>2.557</b>	<b>2.066</b>	<b>1.434</b>	<b>777</b>	<b>14.034</b>
<b>COLTURE BOSCHIVE</b>	<b>734</b>	<b>1.104</b>	<b>2.359</b>	<b>1.824</b>	<b>1.184</b>	<b>721</b>	<b>384</b>	<b>8.310</b>
<b>Pioppete</b>	127	146	285	238	163	172	122	1.253
<b>Boschi</b>	618	1.009	2.205	1.706	1.078	584	288	7.488
<b>SUPERFICIE AGRARIA NON UTILIZZATA</b>	<b>174</b>	<b>289</b>	<b>595</b>	<b>538</b>	<b>447</b>	<b>242</b>	<b>146</b>	<b>2.431</b>
<b>ALTRA SUPERFICIE</b>	<b>1.662</b>	<b>1.682</b>	<b>3.121</b>	<b>2.420</b>	<b>2.001</b>	<b>1.393</b>	<b>766</b>	<b>13.045</b>
<b>SUPERFICIE TOTALE</b>	<b>1.937</b>	<b>1.908</b>	<b>3.396</b>	<b>2.558</b>	<b>2.067</b>	<b>1.435</b>	<b>779</b>	<b>14.080</b>

*segue TAV. 42* — Aziende e superficie delle principali coltivazioni per classe di superficie totale, forma di utilizzazione dei terreni e zona altimetrica

**A - TOTALE - SUPERFICIE INVESTITA (ettari)**

FORME DI UTILIZZAZIONE DEI TERRENI E COLTIVAZIONI	CLASSI DI SUPERFICIE TOTALE (ettari)							
	Fino a 0,99	1,00 — 1,99	2,00 — 4,99	5,00 — 9,99	10,00 — 19,99	20,00 — 49,99	50,00 ed oltre	TOTALE
<b>SEMINATIVI</b>	<b>463,50</b>	<b>1.098,27</b>	<b>3.850,96</b>	<b>6.976,80</b>	<b>16.571,83</b>	<b>27.554,72</b>	<b>47.294,12</b>	<b>102.810,20</b>
Cereali	375,19	985,46	3.427,96	6.092,04	13.852,95	26.419,44	46.443,04	97.596,08
di cui:								
frumento	23,69	64,36	362,49	1.125,06	2.274,39	1.533,54	612,95	5.996,48
granoturco	202,80	351,00	1.299,20	2.444,99	4.650,21	4.653,66	4.736,91	18.338,77
riso	138,71	543,22	1.647,14	2.225,98	6.393,22	19.795,90	40.751,28	71.495,45
Patata	9,54	10,95	44,91	51,54	45,02	17,21	5,49	184,66
Barbabietola da zucchero	—	—	—	—	—	—	—	—
Piante industriali	—	—	1,76	1,14	—	0,80	0,02	3,72
di cui:								
tabacco	—	—	—	—	—	—	—	—
Ortive	22,50	30,88	121,91	192,67	185,49	35,35	34,34	623,14
-In piena aria	22,38	30,08	119,39	191,73	185,45	35,35	34,34	618,72
di cui: carciofo	—	—	—	—	—	—	—	—
fragola	0,12	0,28	1,53	1,05	1,73	—	—	4,71
pomodoro	1,06	1,16	1,80	1,13	0,74	0,03	—	5,92
-Protette	0,12	0,80	2,52	0,94	0,04	—	—	4,42
in serra	0,12	0,80	0,44	0,94	—	—	—	2,30
in tunnels, campane, ecc.	—	—	2,08	—	0,04	—	—	2,12
Fiori e piante ornamentali	9,24	15,65	23,91	39,63	14,63	8,04	—	111,10
di cui: in piena aria	7,07	14,57	20,89	38,53	12,93	7,85	—	101,84
in serra	1,60	1,08	1,81	1,02	0,24	0,19	—	5,94
Foraggere avvicendate	19,14	24,83	173,04	537,75	1.422,91	979,48	751,85	3.909,00
<b>PRATI PERMANENTI E PASCOLI</b>	<b>144,71</b>	<b>585,08</b>	<b>2.762,88</b>	<b>4.391,68</b>	<b>6.169,01</b>	<b>7.583,99</b>	<b>19.506,68</b>	<b>41.144,03</b>
Prati permanenti	136,91	522,55	2.230,70	3.251,16	3.875,51	3.514,10	2.321,84	15.852,77
Pascoli	7,80	62,53	532,18	1.140,52	2.293,50	4.069,89	17.184,84	25.291,26
<b>COLTIVAZIONI LEGNOSE AGRARIE</b>	<b>154,94</b>	<b>208,76</b>	<b>650,89</b>	<b>925,78</b>	<b>564,87</b>	<b>250,98</b>	<b>56,80</b>	<b>2.813,02</b>
Vite	126,95	149,75	349,98	353,80	181,92	79,99	40,09	1.282,48
di cui per la produzione di:								
-Vini a denominazione di origine controllata (vini DOC)	4,35	8,77	26,41	48,82	17,37	35,67	11,82	153,21
-Altri vini (compresi i vini da tavola con indicazione geografica)	120,98	139,14	317,73	300,46	159,53	41,48	26,57	1.105,89
-Uva da tavola	1,62	1,84	5,84	4,52	5,02	2,84	0,20	21,88
Olivo	—	—	—	—	0,29	—	—	0,29
Agrumi	—	—	—	—	—	—	—	—
di cui:								
arancio	—	—	—	—	—	—	—	—
limone	—	—	—	—	—	—	—	—
Fruttiferi	25,25	50,82	260,35	516,63	352,05	132,48	11,19	1.348,77
di cui:								
melo	6,75	10,93	66,27	68,70	41,30	97,39	4,88	296,22
pero	4,00	5,74	16,67	13,09	14,48	1,82	5,41	61,21
pesco	7,08	24,05	143,45	386,26	254,21	29,94	0,20	845,19
mandorlo	—	—	0,60	—	—	—	—	0,60
nocciolo	0,49	1,02	1,74	6,56	2,98	0,15	0,10	13,04
Vivai	2,64	8,09	38,22	53,58	26,49	37,80	3,52	170,34
<b>CASTAGNETI DA FRUTTO</b>	<b>0,02</b>	<b>9,79</b>	<b>23,12</b>	<b>33,87</b>	<b>14,93</b>	<b>13,35</b>	<b>93,60</b>	<b>188,68</b>
<b>SUPERFICIE AGRICOLA UTILIZZATA</b>	<b>763,17</b>	<b>1.901,90</b>	<b>7.287,85</b>	<b>12.328,13</b>	<b>22.320,64</b>	<b>35.403,04</b>	<b>66.961,20</b>	<b>146.965,93</b>
<b>COLTURE BOSCHIVE</b>	<b>215,84</b>	<b>699,85</b>	<b>3.126,37</b>	<b>4.759,09</b>	<b>4.969,20</b>	<b>5.597,55</b>	<b>14.311,07</b>	<b>33.678,97</b>
Pioppete	41,75	84,57	213,19	299,31	330,94	620,92	1.850,99	3.441,67
Boschi	174,09	615,28	2.913,18	4.459,78	4.638,26	4.976,63	12.460,08	30.237,30
<b>SUPERFICIE AGRARIA NON UTILIZZATA</b>	<b>19,12</b>	<b>65,43</b>	<b>333,36</b>	<b>514,79</b>	<b>572,32</b>	<b>562,12</b>	<b>3.438,29</b>	<b>5.505,43</b>
<b>ALTRA SUPERFICIE</b>	<b>84,23</b>	<b>145,72</b>	<b>487,86</b>	<b>660,22</b>	<b>1.121,88</b>	<b>1.984,97</b>	<b>7.410,41</b>	<b>11.895,29</b>
<b>SUPERFICIE TOTALE</b>	<b>1.082,36</b>	<b>2.812,90</b>	<b>11.235,44</b>	<b>18.262,23</b>	<b>28.984,04</b>	<b>43.547,68</b>	<b>92.110,97</b>	<b>198.035,62</b>

*segue TAV. 42* — **Aziende e superficie delle principali coltivazioni per classe di superficie totale, forma di utilizzazione dei terreni e zona altimetrica**

**B - MONTAGNA - AZIENDE**

FORME DI UTILIZZAZIONE DEI TERRENI E COLTIVAZIONI	CLASSI DI SUPERFICIE TOTALE (ettari)							TOTALE
	Fino a 0,99	1,00 — 1,99	2,00 — 4,99	5,00 — 9,99	10,00 — 19,99	20,00 — 49,99	50,00 ed oltre	
<b>SEMINATIVI</b>	<b>48</b>	<b>103</b>	<b>335</b>	<b>271</b>	<b>230</b>	<b>163</b>	<b>72</b>	<b>1.220</b>
Cereali	1	4	6	9	9	3	4	36
di cui:								
frumento	—	—	1	—	—	—	—	1
granoturco	1	4	4	9	9	3	4	34
riso	—	—	1	—	—	—	—	1
Patata	8	27	132	119	120	98	34	538
Barbabietola da zucchero	—	—	—	—	—	—	—	—
Piante industriali	—	—	—	—	—	1	1	2
di cui:								
tabacco	—	—	—	—	—	—	—	—
Ortive	5	12	64	51	45	18	4	199
-In piena aria	5	12	64	51	45	18	4	199
di cui: carciofo	—	—	—	—	—	—	—	—
fragola	—	—	—	—	—	—	—	—
pomodoro	1	1	5	1	1	—	—	9
-Protette	—	—	—	—	—	—	—	—
in serra	—	—	—	—	—	—	—	—
in tunnels, campane, ecc.	—	—	—	—	—	—	—	—
Fiori e piante ornamentali	6	2	2	—	1	—	—	11
di cui: in piena aria	5	2	2	—	1	—	—	10
in serra	3	—	1	—	—	—	—	4
Foraggiere avvicendate	—	—	4	6	2	5	1	18
<b>PRATI PERMANENTI E PASCOLI</b>	<b>60</b>	<b>259</b>	<b>796</b>	<b>685</b>	<b>514</b>	<b>311</b>	<b>207</b>	<b>2.832</b>
Prati permanenti	50	239	693	567	434	266	148	2.397
Pascoli	13	54	379	431	398	284	201	1.760
<b>COLTIVAZIONI LEGNOSE AGRARIE</b>	<b>6</b>	<b>5</b>	<b>7</b>	<b>5</b>	<b>8</b>	<b>—</b>	<b>1</b>	<b>32</b>
Vite	—	—	—	—	3	—	—	3
di cui per la produzione di:								
-Vini a denominazione di origine controllata (vini DOC)	—	—	—	—	—	—	—	—
-Altri vini (compresi i vini da tavola con indicazione geografica)	—	—	—	—	3	—	—	3
-Uva da tavola	—	—	—	—	—	—	—	—
Olivo	—	—	—	—	—	—	—	—
Agrumi	—	—	—	—	—	—	—	—
di cui:								
arancio	—	—	—	—	—	—	—	—
limone	—	—	—	—	—	—	—	—
Fruttiferi	3	5	6	3	6	—	—	23
di cui:								
melo	2	3	6	3	3	—	—	17
pero	2	2	3	3	3	—	—	13
pesco	—	1	2	—	1	—	—	4
mandorlo	—	—	1	—	—	—	—	1
nocciolo	1	—	3	—	2	—	—	6
Vivai	2	1	1	1	—	—	—	5
<b>CASTAGNETI DA FRUTTO</b>	<b>2</b>	<b>9</b>	<b>42</b>	<b>43</b>	<b>16</b>	<b>8</b>	<b>1</b>	<b>121</b>
<b>SUPERFICIE AGRICOLA UTILIZZATA</b>	<b>71</b>	<b>261</b>	<b>811</b>	<b>691</b>	<b>517</b>	<b>312</b>	<b>207</b>	<b>2.870</b>
<b>COLTURE BOSCHIVE</b>	<b>38</b>	<b>190</b>	<b>690</b>	<b>620</b>	<b>463</b>	<b>289</b>	<b>175</b>	<b>2.465</b>
Pioppete	—	—	—	2	1	—	—	3
Boschi	38	190	690	620	463	289	175	2.465
<b>SUPERFICIE AGRARIA NON UTILIZZATA</b>	<b>21</b>	<b>53</b>	<b>146</b>	<b>142</b>	<b>159</b>	<b>108</b>	<b>79</b>	<b>708</b>
<b>ALTRA SUPERFICIE</b>	<b>44</b>	<b>197</b>	<b>678</b>	<b>616</b>	<b>488</b>	<b>291</b>	<b>197</b>	<b>2.511</b>
<b>SUPERFICIE TOTALE</b>	<b>72</b>	<b>261</b>	<b>812</b>	<b>691</b>	<b>518</b>	<b>313</b>	<b>207</b>	<b>2.874</b>

**segue TAV. 42 — Aziende e superficie delle principali coltivazioni per classe di superficie totale, forma di utilizzazione dei terreni e zona altimetrica**

**B - MONTAGNA - SUPERFICIE INVESTITA (ettari)**

FORME DI UTILIZZAZIONE DEI TERRENI E COLTIVAZIONI	CLASSI DI SUPERFICIE TOTALE (ettari)							TOTALE
	Fino a 0,99	1,00 — 1,99	2,00 — 4,99	5,00 — 9,99	10,00 — 19,99	20,00 — 49,99	50,00 ed oltre	
<b>SEMINATIVI</b>	<b>3,38</b>	<b>4,98</b>	<b>34,71</b>	<b>43,75</b>	<b>66,46</b>	<b>41,12</b>	<b>18,28</b>	<b>212,66</b>
<b>Cereali</b>	0,06	0,33	2,94	3,34	13,80	1,24	7,61	29,32
di cui:								
frumento	—	—	0,01	—	—	—	—	0,01
granoturco	0,06	0,33	0,78	3,34	12,76	1,24	5,61	24,12
riso	—	—	2,15	—	—	—	—	2,15
<b>Patata</b>	0,43	0,75	11,06	15,28	17,30	8,24	3,64	56,70
<b>Barbabetola da zucchero</b>	—	—	—	—	—	—	—	—
<b>Piante industriali</b>	—	—	—	—	—	0,80	0,02	0,82
di cui:								
tabacco	—	—	—	—	—	—	—	—
<b>Ortive</b>	0,73	1,41	11,80	14,72	14,53	7,86	2,23	53,28
-In piena aria	0,73	1,41	11,80	14,72	14,53	7,86	2,23	53,28
di cui: carciofo	—	—	—	—	—	—	—	—
fragola	—	—	—	—	—	—	—	—
pomodoro	0,02	0,02	0,15	0,01	0,25	—	—	0,45
-Protette	—	—	—	—	—	—	—	—
in serra	—	—	—	—	—	—	—	—
in tunnels, campane, ecc.	—	—	—	—	—	—	—	—
<b>Fiori e piante ornamentali</b>	1,19	0,12	1,60	—	0,25	—	—	3,16
di cui: in piena aria	0,92	0,12	1,59	—	0,25	—	—	2,88
in serra	0,27	—	0,01	—	—	—	—	0,28
<b>Foraggere avvicendate</b>	—	—	0,60	5,86	16,77	20,43	0,64	44,30
<b>PRATI PERMANENTI E PASCOLI</b>	<b>25,53</b>	<b>264,11</b>	<b>1.547,67</b>	<b>2.609,79</b>	<b>3.798,05</b>	<b>5.081,47</b>	<b>15.680,10</b>	<b>29.006,72</b>
<b>Prati permanenti</b>	19,38	221,60	1.092,78	1.591,46	1.838,90	1.561,35	1.556,36	7.881,83
<b>Pascoli</b>	6,15	42,51	454,89	1.018,33	1.959,15	3.520,12	14.123,74	21.124,89
<b>COLTIVAZIONI LEGNOSE AGRARIE</b>	<b>0,49</b>	<b>2,65</b>	<b>11,07</b>	<b>7,83</b>	<b>9,50</b>	<b>—</b>	<b>2,00</b>	<b>33,54</b>
<b>Vite</b>	—	—	—	—	0,58	—	—	0,58
di cui per la produzione di:								
-Vini a denominazione di origine controllata (vini DOC)	—	—	—	—	—	—	—	—
-Altri vini (compresi i vini da tavola con indicazione geografica)	—	—	—	—	0,58	—	—	0,58
-Uva da tavola	—	—	—	—	—	—	—	—
<b>Olivo</b>	—	—	—	—	—	—	—	—
<b>Agrumi</b>	—	—	—	—	—	—	—	—
di cui:								
arancio	—	—	—	—	—	—	—	—
limone	—	—	—	—	—	—	—	—
<b>Fruttiferi</b>	0,13	2,39	8,07	0,33	8,92	—	—	19,84
di cui:								
melo	0,03	0,85	4,46	0,18	3,01	—	—	8,53
pero	0,03	0,75	0,76	0,13	2,21	—	—	3,88
pesco	—	0,03	0,36	—	0,32	—	—	0,71
mandorlo	—	—	0,60	—	—	—	—	0,60
nocciolo	0,01	—	0,36	—	2,00	—	—	2,37
<b>Vivai</b>	0,26	0,26	3,00	7,00	—	—	—	10,52
<b>CASTAGNETI DA FRUTTO</b>	<b>0,02</b>	<b>1,71</b>	<b>14,82</b>	<b>21,10</b>	<b>6,07</b>	<b>5,94</b>	<b>0,50</b>	<b>50,16</b>
<b>SUPERFICIE AGRICOLA UTILIZZATA</b>	<b>29,40</b>	<b>273,45</b>	<b>1.608,27</b>	<b>2.682,47</b>	<b>3.880,08</b>	<b>5.128,53</b>	<b>15.700,88</b>	<b>29.303,08</b>
<b>COLTURE BOSCHIVE</b>	<b>12,01</b>	<b>102,72</b>	<b>1.006,07</b>	<b>1.955,14</b>	<b>2.732,53</b>	<b>3.528,86</b>	<b>10.114,45</b>	<b>19.451,78</b>
<b>Pioppete</b>	—	—	—	1,50	1,00	—	—	2,50
<b>Boschi</b>	12,01	102,72	1.006,07	1.953,64	2.731,53	3.528,86	10.114,45	19.449,28
<b>SUPERFICIE AGRARIA NON UTILIZZATA</b>	<b>0,62</b>	<b>2,47</b>	<b>44,54</b>	<b>108,43</b>	<b>244,10</b>	<b>374,40</b>	<b>2.332,45</b>	<b>3.107,01</b>
<b>ALTRA SUPERFICIE</b>	<b>2,02</b>	<b>13,15</b>	<b>94,11</b>	<b>128,20</b>	<b>243,58</b>	<b>487,64</b>	<b>4.339,63</b>	<b>5.308,33</b>
<b>SUPERFICIE TOTALE</b>	<b>44,05</b>	<b>391,79</b>	<b>2.752,99</b>	<b>4.874,24</b>	<b>7.100,29</b>	<b>9.519,43</b>	<b>32.487,41</b>	<b>57.170,20</b>



*segue TAV. 42* — **Aziende e superficie delle principali coltivazioni per classe di superficie totale, forma di utilizzazione dei terreni e zona altimetrica**

**C - COLLINA - AZIENDE**

FORME DI UTILIZZAZIONE DEI TERRENI E COLTIVAZIONI	CLASSI DI SUPERFICIE TOTALE (ettari)							TOTALE
	Fino a 0,99	1,00 — 1,99	2,00 — 4,99	5,00 — 9,99	10,00 — 19,99	20,00 — 49,99	50,00 ed oltre	
<b>SEMINATIVI</b>	<b>603</b>	<b>619</b>	<b>1.215</b>	<b>877</b>	<b>455</b>	<b>127</b>	<b>39</b>	<b>3.935</b>
<b>Cereali</b>	229	318	723	622	374	105	35	2.406
di cui:								
frumento	10	35	136	238	181	35	7	642
granoturco	218	295	689	604	363	99	27	2.295
riso	1	3	18	22	16	12	16	88
<b>Patata</b>	70	98	275	224	108	27	2	804
<b>Barbabietola da zucchero</b>	—	—	—	—	—	—	—	—
<b>Piante industriali</b>	—	—	1	1	—	—	—	2
di cui:								
tabacco	—	—	—	—	—	—	—	—
<b>Ortive</b>	52	70	243	206	138	24	13	746
-In piena aria	51	70	240	206	138	24	13	742
di cui: carciofo	—	—	—	—	—	—	—	—
fragola	1	1	6	4	2	—	—	14
pomodoro	3	7	13	7	5	1	—	36
-Protette	1	1	7	4	1	—	—	14
in serra	1	1	5	4	—	—	—	11
in tunnels, campàne, ecc.	—	—	2	—	1	—	—	3
<b>Fiori e piante ornamentali</b>	14	15	17	17	7	1	—	71
di cui: in piena aria	10	14	15	15	6	1	—	61
in serra	6	6	6	7	2	1	—	28
<b>Foraggere avvicendate</b>	56	30	86	140	139	37	17	505
<b>PRATI PERMANENTI E PASCOLI</b>	<b>283</b>	<b>398</b>	<b>918</b>	<b>664</b>	<b>344</b>	<b>121</b>	<b>34</b>	<b>2.762</b>
Prati permanenti	278	382	888	644	337	112	29	2.670
Pascoli	5	26	53	56	65	42	18	265
<b>COLTIVAZIONI LEGNOSE AGRARIE</b>	<b>548</b>	<b>527</b>	<b>925</b>	<b>666</b>	<b>315</b>	<b>60</b>	<b>11</b>	<b>3.052</b>
<b>Vite</b>	462	448	777	558	251	44	10	2.550
di cui per la produzione di:								
-Vini a denominazione di origine controllata (vini DOC)	26	34	68	55	10	8	2	203
-Altri vini (compresi i vini da tavola con indicazione geografica)	451	432	756	544	240	41	10	2.474
-Uva da tavola	9	14	23	18	15	2	1	82
<b>Olivo</b>	—	—	—	—	2	—	—	2
<b>Agrumi</b>	—	—	—	—	—	—	—	—
di cui:								
arancio	—	—	—	—	—	—	—	—
limone	—	—	—	—	—	—	—	—
<b>Fruttiferi</b>	151	173	409	356	166	25	7	1.287
di cui:								
melo	102	108	251	219	99	23	7	809
pero	74	72	140	117	59	12	6	480
pesco	79	100	245	239	100	15	1	779
mandorlo	—	—	—	—	—	—	—	—
nocciolo	9	10	15	12	5	1	1	53
<b>Vivai</b>	18	8	24	15	5	2	2	74
<b>CASTAGNETI DA FRUTTO</b>	—	11	17	15	13	4	3	63
<b>SUPERFICIE AGRICOLA UTILIZZATA</b>	<b>818</b>	<b>800</b>	<b>1.416</b>	<b>1.003</b>	<b>505</b>	<b>158</b>	<b>50</b>	<b>4.750</b>
<b>COLTURE BOSCHIVE</b>	<b>441</b>	<b>664</b>	<b>1.273</b>	<b>901</b>	<b>439</b>	<b>131</b>	<b>41</b>	<b>3.890</b>
Pioppete	9	45	120	103	41	18	8	344
Boschi	436	656	1.267	895	438	129	39	3.860
<b>SUPERFICIE AGRARIA NON UTILIZZATA</b>	<b>85</b>	<b>183</b>	<b>377</b>	<b>311</b>	<b>150</b>	<b>37</b>	<b>14</b>	<b>1.157</b>
<b>ALTRA SUPERFICIE</b>	<b>644</b>	<b>685</b>	<b>1.314</b>	<b>959</b>	<b>485</b>	<b>149</b>	<b>49</b>	<b>4.285</b>
<b>SUPERFICIE TOTALE</b>	<b>820</b>	<b>802</b>	<b>1.420</b>	<b>1.003</b>	<b>505</b>	<b>158</b>	<b>50</b>	<b>4.758</b>



*segue TAV. 42* — **Aziende e superficie delle principali coltivazioni per classe di superficie totale, forma di utilizzazione dei terreni e zona altimetrica**

**D - PIANURA - AZIENDE**

FORME DI UTILIZZAZIONE DEI TERRENI E COLTIVAZIONI	CLASSI DI SUPERFICIE TOTALE (ettari)							TOTALE
	Fino a 0,99	1,00 — 1,99	2,00 — 4,99	5,00 — 9,99	10,00 — 19,99	20,00 — 49,99	50,00 ed oltre	
<b>SEMINATIVI</b>	<b>921</b>	<b>798</b>	<b>1.133</b>	<b>851</b>	<b>1.039</b>	<b>959</b>	<b>519</b>	<b>6.220</b>
Cereali	739	740	1.091	836	1.031	957	518	5.912
di cui:								
frumento	52	82	260	408	536	282	61	1.681
granoturco	484	383	649	628	799	636	287	3.846
riso	236	425	630	395	574	793	491	3.544
Patata	56	24	38	23	22	12	5	180
Barbabietola da zucchero	—	—	—	—	—	—	—	—
Piante industriali	—	—	—	—	—	—	—	—
di cui:								
tabacco	—	—	—	—	—	—	—	—
Ortive	76	50	76	83	106	119	129	639
-In piena aria	76	50	76	83	106	119	129	639
di cui: carciofo	—	—	—	—	—	—	—	—
fragola	2	1	2	2	1	—	—	8
pomodoro	10	4	3	2	—	—	—	19
-Protette	1	—	2	1	—	—	—	4
in serra	1	—	1	1	—	—	—	3
in tunnels, campane, ecc.	—	—	1	—	—	—	—	1
Fiori e piante ornamentali	14	7	6	3	—	1	—	31
di cui: in piena aria	12	7	4	2	—	—	—	25
in serra	4	2	4	—	—	1	—	11
Foraggere avvicendate	29	30	120	226	380	168	50	1.003
<b>PRATI PERMANENTI E PASCOLI</b>	<b>178</b>	<b>152</b>	<b>184</b>	<b>125</b>	<b>141</b>	<b>160</b>	<b>59</b>	<b>999</b>
Prati permanenti	178	150	177	123	139	152	55	974
Pascoli	1	3	12	5	8	16	6	51
<b>COLTIVAZIONI LEGNOSE AGRARIE</b>	<b>164</b>	<b>98</b>	<b>128</b>	<b>78</b>	<b>60</b>	<b>20</b>	<b>8</b>	<b>556</b>
Vite	130	84	104	59	44	14	2	437
di cui per la produzione di:								
-Vini a denominazione di origine controllata (vini DOC)	—	—	—	—	—	—	—	—
-Altri vini (compresi i vini da tavola con indicazione geografica)	130	84	104	59	43	14	2	436
-Uva da tavola	1	—	—	1	1	—	—	3
Olivo	—	—	—	—	—	—	—	—
Agrumi	—	—	—	—	—	—	—	—
di cui:								
arancio	—	—	—	—	—	—	—	—
limone	—	—	—	—	—	—	—	—
Fruttiferi	41	16	25	22	14	5	3	126
di cui:								
melo	25	12	12	10	2	1	3	65
pero	23	9	9	7	2	2	2	54
pesco	23	9	13	11	3	3	—	62
mandorlo	—	—	—	—	—	—	—	—
nocciolo	2	1	—	1	—	—	—	4
Vivai	5	5	6	5	6	1	3	31
<b>CASTAGNETI DA FRUTTO</b>	<b>—</b>	<b>1</b>	<b>—</b>	<b>—</b>	<b>—</b>	<b>—</b>	<b>—</b>	<b>1</b>
<b>SUPERFICIE AGRICOLA UTILIZZATA</b>	<b>1.021</b>	<b>841</b>	<b>1.161</b>	<b>863</b>	<b>1.044</b>	<b>964</b>	<b>520</b>	<b>6.414</b>
<b>COLTURE BOSCHIVE</b>	<b>255</b>	<b>250</b>	<b>396</b>	<b>303</b>	<b>282</b>	<b>301</b>	<b>168</b>	<b>1.955</b>
Pioppete	118	101	165	133	121	154	114	906
Boschi	144	163	248	191	177	166	74	1.163
<b>SUPERFICIE AGRARIA NON UTILIZZATA</b>	<b>68</b>	<b>53</b>	<b>72</b>	<b>85</b>	<b>138</b>	<b>97</b>	<b>53</b>	<b>566</b>
<b>ALTRA SUPERFICIE</b>	<b>974</b>	<b>800</b>	<b>1.129</b>	<b>845</b>	<b>1.028</b>	<b>953</b>	<b>520</b>	<b>6.249</b>
<b>SUPERFICIE TOTALE</b>	<b>1.045</b>	<b>845</b>	<b>1.164</b>	<b>864</b>	<b>1.044</b>	<b>964</b>	<b>522</b>	<b>6.448</b>







*segue TAV. 43* — **Aziende e superficie delle principali coltivazioni per classe di superficie agricola utilizzata (SAU),  
forma di utilizzazione dei terreni e zona altimetrica**

**B - MONTAGNA - AZIENDE**

FORME DI UTILIZZAZIONE DEI TERRENI E COLTIVAZIONI	CLASSI DI SUPERFICIE AGRICOLA UTILIZZATA (SAU) (ettari)							TOTALE
	Fino a 0,99	1,00 — 1,99	2,00 — 4,99	5,00 — 9,99	10,00 — 19,99	20,00 — 49,99	50,00 ed oltre	
<b>SEMINATIVI</b>	<b>143</b>	<b>314</b>	<b>340</b>	<b>179</b>	<b>138</b>	<b>81</b>	<b>25</b>	<b>1.220</b>
<b>Cereali</b>	2	8	8	6	7	4	1	36
di cui:								
frumento	—	—	1	—	—	—	—	1
granoturco	2	8	6	6	7	4	1	34
riso	—	—	1	—	—	—	—	1
<b>Patata</b>	33	126	153	96	80	45	5	538
<b>Barbabietola da zucchero</b>	—	—	—	—	—	—	—	—
<b>Piante industriali</b>	—	—	—	—	2	—	—	2
di cui:								
tabacco	—	—	—	—	—	—	—	—
<b>Ortive</b>	22	65	70	27	6	6	3	199
-In piena aria	22	65	70	27	6	6	3	199
di cui: carciofo	—	—	—	—	—	—	—	—
fragola	—	—	—	—	—	—	—	—
pomodoro	5	3	—	—	1	—	—	9
-Protette	—	—	—	—	—	—	—	—
in serra	—	—	—	—	—	—	—	—
in tunnels, campane, ecc.	—	—	—	—	—	—	—	—
<b>Fiori e piante ornamentali</b>	7	3	—	1	—	—	—	11
di cui: in piena aria	6	3	—	1	—	—	—	10
in serra	3	1	—	—	—	—	—	4
<b>Foraggiere avvicendate</b>	—	2	8	1	2	4	1	18
<b>PRATI PERMANENTI E PASCOLI</b>	<b>226</b>	<b>744</b>	<b>840</b>	<b>447</b>	<b>289</b>	<b>177</b>	<b>109</b>	<b>2.832</b>
<b>Prati permanenti</b>	187	617	707	388	266	155	77	2.397
<b>Pascoli</b>	53	320	532	331	250	166	108	1.760
<b>COLTIVAZIONI LEGNOSE AGRARIE</b>	<b>9</b>	<b>9</b>	<b>7</b>	<b>4</b>	<b>3</b>	<b>—</b>	<b>—</b>	<b>32</b>
<b>Vite</b>	1	—	2	—	—	—	—	3
di cui per la produzione di:								
-Vini a denominazione di origine controllata (vini DOC)	—	—	—	—	—	—	—	—
-Altri vini (compresi i vini da tavola con indicazione geografica)	1	—	2	—	—	—	—	3
-Uva da tavola	—	—	—	—	—	—	—	—
<b>Olivo</b>	—	—	—	—	—	—	—	—
<b>Agrumi</b>	—	—	—	—	—	—	—	—
di cui:								
arancio	—	—	—	—	—	—	—	—
limone	—	—	—	—	—	—	—	—
<b>Fruttiferi</b>	5	8	5	3	2	—	—	23
di cui:								
melo	4	6	5	1	1	—	—	17
pero	4	4	3	1	1	—	—	13
pesco	—	2	1	—	1	—	—	4
mandorlo	—	1	—	—	—	—	—	1
nocciolo	1	2	1	—	2	—	—	6
<b>Vivai</b>	2	1	1	1	—	—	—	5
<b>CASTAGNETI DA FRUTTO</b>	<b>8</b>	<b>53</b>	<b>42</b>	<b>12</b>	<b>4</b>	<b>1</b>	<b>1</b>	<b>121</b>
<b>SUPERFICIE AGRICOLA UTILIZZATA</b>	<b>246</b>	<b>756</b>	<b>845</b>	<b>448</b>	<b>289</b>	<b>177</b>	<b>109</b>	<b>2.870</b>
<b>COLTURE BOSCHIVE</b>	<b>214</b>	<b>682</b>	<b>725</b>	<b>379</b>	<b>232</b>	<b>151</b>	<b>82</b>	<b>2.465</b>
<b>Pioppete</b>	—	1	—	2	—	—	—	3
<b>Boschi</b>	214	682	725	379	232	151	82	2.465
<b>SUPERFICIE AGRARIA NON UTILIZZATA</b>	<b>87</b>	<b>173</b>	<b>174</b>	<b>114</b>	<b>87</b>	<b>48</b>	<b>25</b>	<b>708</b>
<b>ALTRA SUPERFICIE</b>	<b>182</b>	<b>606</b>	<b>756</b>	<b>419</b>	<b>274</b>	<b>171</b>	<b>103</b>	<b>2.511</b>
<b>SUPERFICIE TOTALE</b>	<b>250</b>	<b>756</b>	<b>845</b>	<b>448</b>	<b>289</b>	<b>177</b>	<b>109</b>	<b>2.874</b>





*segue TAV. 43* — **Aziende e superficie delle principali coltivazioni per classe di superficie agricola utilizzata (SAU),  
forma di utilizzazione dei terreni e zona altimetrica**

**C - COLLINA - AZIENDE**

FORME DI UTILIZZAZIONE DEI TERRENI E COLTIVAZIONI	CLASSI DI SUPERFICIE AGRICOLA UTILIZZATA (SAU) (ettari)							TOTALE
	Fino a 0,99	1,00 — 1,99	2,00 — 4,99	5,00 — 9,99	10,00 — 19,99	20,00 — 49,99	50,00 ed oltre	
<b>SEMINATIVI</b>	<b>1.432</b>	<b>796</b>	<b>844</b>	<b>509</b>	<b>256</b>	<b>71</b>	<b>27</b>	<b>3.935</b>
Cereali	561	423	632	458	243	64	25	2.406
di cui:								
frumento	30	52	175	230	125	27	3	642
granoturco	531	397	608	443	238	58	20	2.295
riso	6	10	19	14	17	9	13	88
Patata	228	191	220	110	43	11	1	804
Barbabietola da zucchero	—	—	—	—	—	—	—	—
Piante industriali	—	—	2	—	—	—	—	2
di cui:								
tabacco	—	—	—	—	—	—	—	—
Ortive	154	137	195	155	84	11	10	746
-In piena aria	151	137	194	155	84	11	10	742
di cui: carciofo	—	—	—	—	—	—	—	—
fragola	3	3	4	4	—	—	—	14
pomodoro	6	13	10	5	2	—	—	36
-Protette	3	2	6	3	—	—	—	14
in serra	3	2	4	2	—	—	—	11
in tunnels, campane, ecc.	—	—	2	1	—	—	—	3
Fiori e piante ornamentali	22	17	18	10	3	1	—	71
di cui: in piena aria	18	15	16	9	2	1	—	61
in serra	7	8	7	4	1	1	—	28
Foraggiere avvicendate	76	40	111	137	101	27	13	505
<b>PRATI PERMANENTI E PASCOLI</b>	<b>751</b>	<b>734</b>	<b>687</b>	<b>333</b>	<b>172</b>	<b>62</b>	<b>23</b>	<b>2.762</b>
Prati permanenti	739	704	658	327	166	56	20	2.670
Pascoli	18	50	54	50	53	26	14	265
<b>COLTIVAZIONI LEGNOSE AGRARIE</b>	<b>1.295</b>	<b>585</b>	<b>621</b>	<b>368</b>	<b>153</b>	<b>28</b>	<b>2</b>	<b>3.052</b>
Vite	1.135	461	517	297	119	20	1	2.550
di cui per la produzione di:								
-Vini a denominazione di origine controllata (vini DOC)	99	40	39	18	4	3	—	203
-Altri vini (compresi i vini da tavola con indicazione geografica)	1.102	452	500	288	112	19	1	2.474
-Uva da tavola	21	11	26	14	8	2	—	82
Olivo	—	—	—	2	—	—	—	2
Agrumi	—	—	—	—	—	—	—	—
di cui:								
arancio	—	—	—	—	—	—	—	—
limone	—	—	—	—	—	—	—	—
Fruttiferi	384	292	325	204	71	10	1	1.287
di cui:								
melo	258	214	191	96	40	9	1	809
pero	163	141	106	46	19	4	1	480
pesco	181	156	214	169	55	4	—	779
mandorlo	—	—	—	—	—	—	—	—
nocciolo	18	14	15	5	1	—	—	53
Vivai	27	11	18	13	3	2	—	74
CASTAGNETI DA FRUTTO	4	21	20	9	5	3	1	63
<b>SUPERFICIE AGRICOLA UTILIZZATA</b>	<b>1.854</b>	<b>981</b>	<b>968</b>	<b>551</b>	<b>281</b>	<b>83</b>	<b>32</b>	<b>4.750</b>
<b>COLTURE BOSCHIVE</b>	<b>1.457</b>	<b>842</b>	<b>824</b>	<b>465</b>	<b>220</b>	<b>58</b>	<b>24</b>	<b>3.890</b>
Pioppete	128	74	70	44	19	6	3	344
Boschi	1.445	837	820	461	218	57	22	3.860
<b>SUPERFICIE AGRARIA NON UTILIZZATA</b>	<b>488</b>	<b>266</b>	<b>223</b>	<b>121</b>	<b>34</b>	<b>17</b>	<b>8</b>	<b>1.157</b>
<b>ALTRA SUPERFICIE</b>	<b>1.551</b>	<b>895</b>	<b>917</b>	<b>537</b>	<b>274</b>	<b>80</b>	<b>31</b>	<b>4.285</b>
<b>SUPERFICIE TOTALE</b>	<b>1.862</b>	<b>981</b>	<b>968</b>	<b>551</b>	<b>281</b>	<b>83</b>	<b>32</b>	<b>4.758</b>



segue TAV. 43 — Aziende e superficie delle principali coltivazioni per classe di superficie agricola utilizzata (SAU),  
forma di utilizzazione dei terreni e zona altimetrica

## D - PIANURA - AZIENDE

FORME DI UTILIZZAZIONE DEI TERRENI E COLTIVAZIONI	CLASSI DI SUPERFICIE AGRICOLA UTILIZZATA (SAU) (ettari)							TOTALE
	Fino a 0,99	1,00 — 1,99	2,00 — 4,99	5,00 — 9,99	10,00 — 19,99	20,00 — 49,99	50,00 ed oltre	
<b>SEMINATIVI</b>	<b>1.169</b>	<b>790</b>	<b>1.064</b>	<b>816</b>	<b>1.010</b>	<b>910</b>	<b>461</b>	<b>6.220</b>
<b>Cereali</b>	<b>906</b>	<b>769</b>	<b>1.044</b>	<b>812</b>	<b>1.010</b>	<b>910</b>	<b>461</b>	<b>5.912</b>
di cui:								
frumento	65	97	276	417	516	258	52	1.681
granoturco	603	377	631	614	775	590	256	3.846
riso	283	457	615	390	583	775	441	3.544
<b>Patata</b>	<b>64</b>	<b>20</b>	<b>39</b>	<b>20</b>	<b>23</b>	<b>11</b>	<b>3</b>	<b>180</b>
<b>Barbabietola da zucchero</b>	<b>—</b>	<b>—</b>	<b>—</b>	<b>—</b>	<b>—</b>	<b>—</b>	<b>—</b>	<b>—</b>
<b>Piante industriali</b>	<b>—</b>	<b>—</b>	<b>—</b>	<b>—</b>	<b>—</b>	<b>—</b>	<b>—</b>	<b>—</b>
di cui:								
tabacco	—	—	—	—	—	—	—	—
<b>Ortive</b>	<b>107</b>	<b>42</b>	<b>72</b>	<b>75</b>	<b>111</b>	<b>117</b>	<b>115</b>	<b>639</b>
-In piena aria	107	42	72	75	111	117	115	639
di cui: carciofo	—	—	—	—	—	—	—	—
fragola	2	1	2	2	1	—	—	8
pomodoro	12	2	3	2	—	—	—	19
-Protette	1	1	1	1	—	—	—	4
in serra	1	—	1	1	—	—	—	3
in tunnels, campane, ecc.	—	1	—	—	—	—	—	1
<b>Fiori e piante ornamentali</b>	<b>17</b>	<b>5</b>	<b>5</b>	<b>3</b>	<b>—</b>	<b>1</b>	<b>—</b>	<b>31</b>
di cui: in piena aria	15	4	4	2	—	—	—	25
in serra	6	1	3	—	—	1	—	11
<b>Foraggere avvicendate</b>	<b>34</b>	<b>44</b>	<b>124</b>	<b>248</b>	<b>352</b>	<b>155</b>	<b>46</b>	<b>1.003</b>
<b>PRATI PERMANENTI E PASCOLI</b>	<b>232</b>	<b>148</b>	<b>174</b>	<b>114</b>	<b>147</b>	<b>135</b>	<b>49</b>	<b>999</b>
<b>Prati permanenti</b>	<b>229</b>	<b>146</b>	<b>169</b>	<b>110</b>	<b>145</b>	<b>129</b>	<b>46</b>	<b>974</b>
<b>Pascoli</b>	<b>4</b>	<b>3</b>	<b>11</b>	<b>7</b>	<b>7</b>	<b>14</b>	<b>5</b>	<b>51</b>
<b>COLTIVAZIONI LEGNOSE AGRARIE</b>	<b>221</b>	<b>88</b>	<b>106</b>	<b>69</b>	<b>51</b>	<b>16</b>	<b>5</b>	<b>556</b>
<b>Vite</b>	<b>182</b>	<b>73</b>	<b>86</b>	<b>51</b>	<b>35</b>	<b>8</b>	<b>2</b>	<b>437</b>
di cui per la produzione di:								
-Vini a denominazione di origine controllata (vini DOC)	—	—	—	—	—	—	—	—
-Altri vini (compresi i vini da tavola con indicazione geografica)	182	73	86	51	34	8	2	436
-Uva da tavola	1	1	—	—	1	—	—	3
<b>Olivo</b>	<b>—</b>	<b>—</b>	<b>—</b>	<b>—</b>	<b>—</b>	<b>—</b>	<b>—</b>	<b>—</b>
<b>Agrumi</b>	<b>—</b>	<b>—</b>	<b>—</b>	<b>—</b>	<b>—</b>	<b>—</b>	<b>—</b>	<b>—</b>
di cui:								
arancio	—	—	—	—	—	—	—	—
limone	—	—	—	—	—	—	—	—
<b>Fruttiferi</b>	<b>51</b>	<b>16</b>	<b>20</b>	<b>17</b>	<b>14</b>	<b>7</b>	<b>1</b>	<b>126</b>
di cui:								
melo	34	10	9	6	2	3	1	65
pero	26	9	9	4	2	3	1	54
pesco	29	8	10	9	3	3	—	62
mandorlo	—	—	—	—	—	—	—	—
nocciolo	2	1	1	—	—	—	—	4
<b>Vivai</b>	<b>5</b>	<b>6</b>	<b>6</b>	<b>6</b>	<b>5</b>	<b>1</b>	<b>2</b>	<b>31</b>
<b>CASTAGNETI DA FRUTTO</b>	<b>—</b>	<b>1</b>	<b>—</b>	<b>—</b>	<b>—</b>	<b>—</b>	<b>—</b>	<b>1</b>
<b>SUPERFICIE AGRICOLA UTILIZZATA</b>	<b>1.296</b>	<b>824</b>	<b>1.084</b>	<b>824</b>	<b>1.014</b>	<b>911</b>	<b>461</b>	<b>6.414</b>
<b>COLTURE BOSCHIVE</b>	<b>473</b>	<b>228</b>	<b>341</b>	<b>262</b>	<b>258</b>	<b>257</b>	<b>136</b>	<b>1.955</b>
Pioppete	249	79	142	106	106	137	87	906
Boschi	255	161	217	172	163	133	62	1.163
<b>SUPERFICIE AGRARIA NON UTILIZZATA</b>	<b>103</b>	<b>54</b>	<b>61</b>	<b>77</b>	<b>134</b>	<b>92</b>	<b>45</b>	<b>566</b>
<b>ALTRA SUPERFICIE</b>	<b>1.239</b>	<b>792</b>	<b>1.053</b>	<b>806</b>	<b>999</b>	<b>901</b>	<b>459</b>	<b>6.249</b>
<b>SUPERFICIE TOTALE</b>	<b>1.330</b>	<b>824</b>	<b>1.084</b>	<b>824</b>	<b>1.014</b>	<b>911</b>	<b>461</b>	<b>6.448</b>





















**TAV. 45 — Aziende che utilizzano i principali mezzi meccanici di uso agricolo per titolo di possesso dei mezzi meccanici e zona altimetrica**

MEZZI MECCANICI	AZIENDE CHE UTILIZZANO MEZZI MECCANICI							
	TOTALE	Solo in proprietà	Solo in comproprietà	Solo forniti da terzi			Sia in proprietà che in comproprietà	Sia in proprietà che forniti da terzi
				TOTALE	di cui solo da cooperative agricole od organismi associativi simili	di cui solo da imprese di esercizio e noleggio per conto terzi		
<b>A - TOTALE</b>								
TRATTRICI	9.201	6.055	499	2.547	116	2.430	61	30
Di potenza inferiore a 25 kw (34 cv)	1.626	1.268	74	276	—	276	6	2
Da 25 kw (34 cv) a meno di 40 kw (54 cv)	3.050	2.322	157	560	14	546	7	2
Da 40 kw (54 cv) a meno di 60 kw (82 cv)	4.137	2.939	228	941	22	919	23	5
Da 60 kw (82 cv) a meno di 80 kw (109 cv)	2.521	1.874	91	538	54	484	11	4
Di 80 kw (109 cv) e oltre	1.102	776	23	296	31	265	4	2
MOTOCOLTIVATORI, MOTOZAPPE, MOTOFRESATRICI E MOTOFALCIATRICI	5.332	4.167	310	788	25	763	34	33
APPARECCHI MECCANICI PER LA IRRORAZIONE E PER LA LOTTA CONTRO I PARASSITI E LE ERBE INFESTANTI	6.535	3.776	710	2.006	148	1.858	35	5
MACCHINE PER LA CONCIMAZIONE	5.993	3.716	529	1.713	126	1.587	27	7
RACCOGLITRICI - TRINCIATRICI	1.569	1.144	174	237	32	205	14	—
TREBBIATRICI	654	35	42	577	17	560	—	—
MIETITREBBIATRICI	6.489	1.050	327	5.054	264	4.790	39	13
MACCHINE PER LA RACCOLTA COMPLETAMENTE MECCANIZZATA DELLA PATATA	4	4	—	—	—	—	—	—
MACCHINE PER LA RACCOLTA COMPLETAMENTE MECCANIZZATA DELLA BARBABIETOLA DA ZUCCHERO	—	—	—	—	—	—	—	—
MACCHINE PER LA RACCOLTA DELLA FRUTTA	6	6	—	—	—	—	—	—
AUTOMEZZI PER TRASPORTO MERCI	612	456	29	121	—	121	3	3
ALTRI	6.542	4.896	210	1.096	113	982	128	211
<b>TOTALE DELLE AZIENDE CHE UTILIZZANO MEZZI MECCANICI</b>	<b>11.346</b>	<b>3.935</b>	<b>273</b>	<b>2.307</b>	<b>92</b>	<b>2.194</b>	<b>1.168</b>	<b>4.107</b>

**B - MONTAGNA**

TRATTRICI	391	357	15	8	1	7	7	4
Di potenza inferiore a 25 kw (34 cv)	139	134	2	2	—	2	1	—
Da 25 kw (34 cv) a meno di 40 kw (54 cv)	180	170	7	2	1	1	—	1
Da 40 kw (54 cv) a meno di 60 kw (82 cv)	93	81	6	—	—	—	4	2
Da 60 kw (82 cv) a meno di 80 kw (109 cv)	20	17	2	1	—	1	—	—
Di 80 kw (109 cv) e oltre	5	—	—	5	—	5	—	—
MOTOCOLTIVATORI, MOTOZAPPE, MOTOFRESATRICI E MOTOFALCIATRICI	875	750	19	90	1	89	11	5
APPARECCHI MECCANICI PER LA IRRORAZIONE E PER LA LOTTA CONTRO I PARASSITI E LE ERBE INFESTANTI	10	10	—	—	—	—	—	—
MACCHINE PER LA CONCIMAZIONE	44	40	1	3	2	1	—	—
RACCOGLITRICI - TRINCIATRICI	80	79	—	—	—	—	1	—
TREBBIATRICI	—	—	—	—	—	—	—	—
MIETITREBBIATRICI	3	1	—	2	—	2	—	—
MACCHINE PER LA RACCOLTA COMPLETAMENTE MECCANIZZATA DELLA PATATA	—	—	—	—	—	—	—	—
MACCHINE PER LA RACCOLTA COMPLETAMENTE MECCANIZZATA DELLA BARBABIETOLA DA ZUCCHERO	—	—	—	—	—	—	—	—
MACCHINE PER LA RACCOLTA DELLA FRUTTA	—	—	—	—	—	—	—	—
AUTOMEZZI PER TRASPORTO MERCI	146	57	3	84	—	84	—	2
ALTRI	207	195	6	2	—	2	2	2
<b>TOTALE DELLE AZIENDE CHE UTILIZZANO MEZZI MECCANICI</b>	<b>949</b>	<b>795</b>	<b>16</b>	<b>91</b>	<b>1</b>	<b>90</b>	<b>29</b>	<b>19</b>

*segue TAV. 45* — **Aziende che utilizzano i principali mezzi meccanici di uso agricolo per titolo di possesso dei mezzi meccanici e zona altimetrica**

MEZZI MECCANICI	AZIENDE CHE UTILIZZANO MEZZI MECCANICI							
	TOTALE	Solo in proprietà	Solo in comproprietà	Solo forniti da terzi			Sia in proprietà che in comproprietà	Sia in proprietà che forniti da terzi
				TOTALE	di cui solo da cooperative agricole od organismi associativi simili	di cui solo da imprese di esercizio e noleggio per conto terzi		
<b>C - COLLINA</b>								
TRATTRICI	2.742	1.917	177	611	1	610	23	12
Di potenza inferiore a 25 kw (34 cv)	871	668	48	148	—	148	5	2
Da 25 kw (34 cv) a meno di 40 kw (54 cv)	1.247	897	64	280	—	280	4	1
Da 40 kw (54 cv) a meno di 60 kw (82 cv)	883	654	65	154	—	154	9	1
Da 60 kw (82 cv) a meno di 80 kw (109 cv)	247	190	16	37	1	36	2	2
Di 80 kw (109 cv) e oltre	79	71	3	2	—	2	2	1
MOTOCOLTIVATORI, MOTOZAPPE, MOTOFRESATRICI E MOTOFALCIATRICI	2.388	1.902	175	270	1	269	17	25
APPARECCHI MECCANICI PER LA IRRORAZIONE E PER LA LOTTA CONTRO I PARASSITI E LE ERBE INFESTANTI	1.893	1.458	209	214	3	211	9	2
MACCHINE PER LA CONCIMAZIONE	939	662	134	134	1	133	7	2
RACCOGLITRICI - TRINCIATRICI	550	372	88	83	4	79	7	—
TREBBIATRICI	471	8	32	431	17	414	—	—
MIETITREBBIATRICI	1.058	35	27	982	19	963	9	3
MACCHINE PER LA RACCOLTA COMPLETAMENTE MECCANIZZATA DELLA PATATA	4	4	—	—	—	—	—	—
MACCHINE PER LA RACCOLTA COMPLETAMENTE MECCANIZZATA DELLA BARBABIETOLA DA ZUCCHERO	—	—	—	—	—	—	—	—
MACCHINE PER LA RACCOLTA DELLA FRUTTA	6	6	—	—	—	—	—	—
AUTOMEZZI PER TRASPORTO MERCI	204	171	25	6	—	6	1	1
ALTRI	1.564	1.471	33	45	—	45	11	4
<b>TOTALE DELLE AZIENDE CHE UTILIZZANO MEZZI MECCANICI</b>	<b>4.019</b>	<b>1.857</b>	<b>151</b>	<b>511</b>	<b>1</b>	<b>510</b>	<b>376</b>	<b>1.260</b>
<b>D - PIANURA</b>								
TRATTRICI	6.068	3.781	307	1.928	114	1.813	31	14
Di potenza inferiore a 25 kw (34 cv)	616	466	24	126	—	126	—	—
Da 25 kw (34 cv) a meno di 40 kw (54 cv)	1.623	1.255	86	278	13	265	3	—
Da 40 kw (54 cv) a meno di 60 kw (82 cv)	3.161	2.204	157	787	22	765	10	2
Da 60 kw (82 cv) a meno di 80 kw (109 cv)	2.254	1.667	73	500	53	447	9	2
Di 80 kw (109 cv) e oltre	1.018	705	20	289	31	258	2	1
MOTOCOLTIVATORI, MOTOZAPPE, MOTOFRESATRICI E MOTOFALCIATRICI	2.069	1.515	116	428	23	405	6	3
APPARECCHI MECCANICI PER LA IRRORAZIONE E PER LA LOTTA CONTRO I PARASSITI E LE ERBE INFESTANTI	4.632	2.308	501	1.792	145	1.647	26	3
MACCHINE PER LA CONCIMAZIONE	5.010	3.014	394	1.576	123	1.453	20	5
RACCOGLITRICI - TRINCIATRICI	939	693	86	154	28	126	6	—
TREBBIATRICI	183	27	10	146	—	146	—	—
MIETITREBBIATRICI	5.428	1.014	300	4.070	245	3.825	30	10
MACCHINE PER LA RACCOLTA COMPLETAMENTE MECCANIZZATA DELLA PATATA	—	—	—	—	—	—	—	—
MACCHINE PER LA RACCOLTA COMPLETAMENTE MECCANIZZATA DELLA BARBABIETOLA DA ZUCCHERO	—	—	—	—	—	—	—	—
MACCHINE PER LA RACCOLTA DELLA FRUTTA	—	—	—	—	—	—	—	—
AUTOMEZZI PER TRASPORTO MERCI	262	228	1	31	—	31	2	—
ALTRI	4.771	3.230	171	1.049	113	935	115	205
<b>TOTALE DELLE AZIENDE CHE UTILIZZANO MEZZI MECCANICI</b>	<b>6.378</b>	<b>1.283</b>	<b>106</b>	<b>1.705</b>	<b>90</b>	<b>1.594</b>	<b>763</b>	<b>2.828</b>

**TAV. 46 — Giornate di lavoro prestate dalle varie categorie di manodopera agricola per classe di superficie totale, agricola utilizzata (SAU), forma di conduzione, numero di giornate di lavoro e zona altimetrica**  
**A - MASCHI E FEMMINE**

CLASSI DI SUPERFICIE TOTALE Ettari CLASSI DI SUPERFICIE AGRICOLA UTILIZZATA Ettari FORME DI CONDUZIONE NUMERO DI GIORNATE DI LAVORO ZONE ALTIMETRICHE	CATEGORIE DI MANODOPERA AGRICOLA						
	Manodopera familiare				Operai a tempo indeterminato, categorie speciali, impiegati e dirigenti	Operai a tempo determinato, coloni impropri ed assimilati	TOTALE
	conduttore	coniuge del conduttore	altri familiari del conduttore	TOTALE			
<b>PER CLASSE DI SUPERFICIE TOTALE</b>							
Senza terreno agrario	4.674	1.281	685	6.640	2.181	440	9.261
fino a 0,49	27.625	4.268	2.020	33.913	1.745	730	36.388
0,50 - 0,99	44.034	7.898	4.539	56.471	2.066	3.001	61.538
1,00 - 1,99	104.125	22.567	14.294	140.986	2.997	3.383	147.366
2,00 - 2,99	99.583	22.920	17.017	139.520	4.129	7.209	150.858
3,00 - 4,99	205.571	59.828	40.509	305.908	2.183	6.429	314.520
5,00 - 9,99	371.945	136.194	87.631	595.770	12.720	9.584	618.074
10,00 - 19,99	413.480	186.982	141.597	742.059	7.861	11.123	761.043
20,00 - 29,99	170.077	68.922	84.785	323.784	8.880	1.917.947	2.250.611
30,00 - 49,99	141.065	53.568	98.385	293.018	21.034	14.864	328.916
50,00 - 99,99	115.353	43.328	122.945	281.626	37.534	35.200	354.360
100,00 e oltre	47.482	19.443	65.971	132.896	87.160	46.063	266.119
<b>PER CLASSE DI SUPERFICIE AGRICOLA UTILIZZATA</b>							
Senza superficie agricola utilizzata	6.269	1.671	965	8.905	3.351	598	12.854
fino a 0,49	77.950	11.999	8.044	97.993	3.378	7.969	109.340
0,50 - 0,99	76.442	15.479	11.069	102.990	3.022	4.411	110.423
1,00 - 1,99	162.228	40.356	26.252	228.836	4.911	5.329	239.076
2,00 - 2,99	124.308	33.327	24.887	182.522	3.393	2.624	188.539
3,00 - 4,99	194.113	60.245	40.704	295.062	3.623	1.917.693	2.216.378
5,00 - 9,99	330.067	132.886	89.586	552.539	12.491	10.283	575.313
10,00 - 19,99	360.995	167.649	132.235	660.879	11.062	12.691	684.632
20,00 - 29,99	151.288	60.807	79.371	291.466	5.690	7.010	304.166
30,00 - 49,99	124.783	47.988	98.589	271.360	22.560	15.749	309.669
50,00 - 99,99	98.943	39.843	114.755	253.541	40.323	30.696	324.560
100,00 e oltre	37.628	14.949	53.921	106.498	76.686	40.920	224.104
<b>PER FORMA DI CONDUZIONE</b>							
CONDUZIONE DIRETTA DEL COLTIVATORE	1.733.083	625.761	677.745	3.036.589	95.705	97.399	3.229.693
-Con solo manodopera familiare	1.580.401	575.901	579.453	2.735.755	—	—	2.735.755
-Con manodopera familiare prevalente	123.824	43.488	85.507	252.819	34.385	52.694	339.898
-Con manodopera extrafamiliare prevalente	28.858	6.372	12.785	48.015	61.320	44.705	154.040
CONDUZIONE CON SALARIATI E/O COMPARTICIPANTI (in economia)	10.779	1.128	2.623	14.530	94.785	1.958.408	2.067.723
CONDUZIONE A COLONIA PARZIARIA APPODERATA (mezzadria)	1.060	310	10	1.380	—	—	1.380
ALTRA FORMA DI CONDUZIONE	92	—	—	92	—	166	258
<b>PER NUMERO DI GIORNATE DI LAVORO</b>							
Fino a 49	84.202	7.966	5.799	97.967	1.745	2.779	102.491
50 - 99	120.361	14.465	11.827	146.653	560	4.460	151.673
100 - 199	191.771	35.435	22.557	249.763	2.988	6.366	259.117
200 - 299	264.370	46.226	28.199	338.795	5.208	5.729	349.732
300 - 499	473.012	159.776	91.002	723.790	14.897	14.680	753.367
500 - 999	521.468	312.334	352.321	1.186.123	44.391	33.913	1.264.427
1000 - 2499	86.515	49.883	159.412	295.810	75.882	54.998	426.690
2500 e oltre	3.315	1.114	9.261	13.690	44.819	1.933.048	1.991.557
<b>PER ZONA ALTIMETRICA</b>							
Montagna	319.528	97.415	112.895	529.838	4.572	1.916.913	2.451.323
Collina	539.580	205.730	180.863	926.173	38.742	28.309	993.224
Pianura	885.906	324.054	386.620	1.596.580	147.176	110.751	1.854.507
<b>TOTALE</b>	<b>1.745.014</b>	<b>627.199</b>	<b>680.378</b>	<b>3.052.591</b>	<b>190.490</b>	<b>2.055.973</b>	<b>5.299.054</b>

segue TAV. 46 — Giornate di lavoro prestate dalle varie categorie di manodopera agricola per classe di superficie totale, agricola utilizzata (SAU), forma di conduzione, numero di giornate di lavoro e zona altimetrica  
B - MASCHI

CLASSI DI SUPERFICIE TOTALE Ettari CLASSI DI SUPERFICIE AGRICOLA UTILIZZATA Ettari FORME DI CONDUZIONE NUMERO DI GIORNATE DI LAVORO ZONE ALTIMETRICHE	CATEGORIE DI MANODOPERA AGRICOLA						
	Manodopera familiare				Operai a tempo indeterminato, categorie speciali, impiegati e dirigenti	Operai a tempo determinato, coloni impropri ed assimilati	TOTALE
	conduttore	coniuge del conduttore	altri familiari del conduttore	TOTALE			
<b>PER CLASSE DI SUPERFICIE TOTALE</b>							
Senza terreno agrario	4.214	45	475	4.734	1.891	320	6.945
fino a 0,49	23.156	712	1.515	25.383	1.745	694	27.822
0,50 - 0,99	35.932	1.300	3.601	40.833	1.671	2.842	45.346
1,00 - 1,99	76.434	5.477	10.715	92.626	2.684	3.333	98.643
2,00 - 2,99	71.476	5.100	10.966	87.542	4.129	3.124	94.795
3,00 - 4,99	147.564	14.117	25.893	187.574	2.183	5.022	194.779
5,00 - 9,99	304.965	14.917	56.002	375.884	10.595	8.476	394.955
10,00 - 19,99	371.202	11.212	99.192	481.606	6.870	8.452	496.928
20,00 - 29,99	156.376	3.045	68.433	227.854	8.118	1.915.957	2.151.929
30,00 - 49,99	129.162	3.881	78.060	211.103	20.434	9.164	240.701
50,00 - 99,99	108.115	1.262	94.273	203.650	37.004	23.609	264.263
100,00 e oltre	45.614	456	46.857	92.927	86.495	32.049	211.471
<b>PER CLASSE DI SUPERFICIE AGRICOLA UTILIZZATA</b>							
Senza superficie agricola utilizzata	5.557	375	755	6.687	2.758	478	9.923
fino a 0,49	63.635	2.056	5.832	71.523	3.098	3.898	78.519
0,50 - 0,99	56.590	3.443	7.352	67.385	2.907	4.261	74.553
1,00 - 1,99	116.832	9.110	17.844	143.786	4.869	5.259	153.914
2,00 - 2,99	88.117	7.690	15.317	111.124	3.382	2.349	116.855
3,00 - 4,99	147.628	11.218	25.007	183.853	3.623	1.915.652	2.103.128
5,00 - 9,99	276.124	13.389	58.506	348.019	9.306	8.737	366.062
10,00 - 19,99	328.776	7.944	95.826	432.546	10.592	10.262	453.400
20,00 - 29,99	142.187	2.595	65.761	210.543	5.120	4.524	220.187
30,00 - 49,99	117.666	2.432	79.185	199.283	22.240	9.695	231.218
50,00 - 99,99	94.596	816	85.951	181.363	39.903	19.717	240.983
100,00 e oltre	36.502	456	38.646	75.604	76.021	28.210	179.835
<b>PER FORMA DI CONDUZIONE</b>							
CONDUZIONE DIRETTA DEL COLTIVATORE	1.464.597	61.141	493.649	2.019.387	94.140	65.978	2.179.505
-Con solo manodopera familiare	1.325.868	59.251	421.664	1.806.783	—	—	1.806.783
-Con manodopera familiare prevalente	112.903	1.795	63.376	178.074	34.145	34.935	247.154
-Con manodopera extrafamiliare prevalente	25.826	95	8.609	34.530	59.995	31.043	125.568
CONDUZIONE CON SALARIATI E/O COMPARTICIPANTI ( <i>in economia</i> )	8.461	383	2.323	11.167	89.679	1.946.898	2.047.744
CONDUZIONE A COLONIA PARZIARIA APPODERATA ( <i>mezzadria</i> )	1.060	—	10	1.070	—	—	1.070
ALTRA FORMA DI CONDUZIONE	92	—	—	92	—	166	258
<b>PER NUMERO DI GIORNATE DI LAVORO</b>							
Fino a 49	60.974	1.820	4.137	66.931	1.705	2.728	71.364
50 - 99	90.948	3.735	8.558	103.241	560	4.352	108.153
100 - 199	140.181	9.091	15.593	164.865	2.988	5.939	173.792
200 - 299	206.964	9.701	18.906	235.571	5.050	4.935	245.556
300 - 499	403.666	19.724	62.278	485.668	14.440	10.362	510.470
500 - 999	483.579	17.167	263.656	764.402	42.578	22.700	829.680
1000 - 2499	84.684	160	116.996	201.840	73.972	37.462	313.274
2500 e oltre	3.214	126	5.858	9.198	42.526	1.924.564	1.976.288
<b>PER ZONA ALTIMETRICA</b>							
Montagna	221.589	18.077	73.735	313.401	4.437	1.915.971	2.233.809
Collina	444.815	25.146	123.114	593.075	36.879	26.096	656.050
Pianura	807.806	18.301	299.133	1.125.240	142.503	70.975	1.338.718
<b>TOTALE</b>	<b>1.474.210</b>	<b>61.524</b>	<b>495.982</b>	<b>2.031.716</b>	<b>183.819</b>	<b>2.013.042</b>	<b>4.228.577</b>



*segue TAV. 46* — Giornate di lavoro prestate dalle varie categorie di manodopera agricola per classe di superficie totale, agricola utilizzata (SAU), forma di conduzione, numero di giornate di lavoro e zona altimetrica  
C - FEMMINE

CLASSI DI SUPERFICIE TOTALE Ettari CLASSI DI SUPERFICIE AGRICOLA UTILIZZATA Ettari FORME DI CONDUZIONE NUMERO DI GIORNATE DI LAVORO ZONE ALTIMETRICHE	CATEGORIE DI MANODOPERA AGRICOLA						TOTALE
	Manodopera familiare				Operai a tempo indeterminato, categorie speciali, impiegati e dirigenti	Operai a tempo determinato, coloni impropri ed assimilati	
	conduttore	coniuge del conduttore	altri familiari del conduttore	TOTALE			
<b>PER CLASSE DI SUPERFICIE TOTALE</b>							
Senza terreno agrario	460	1.236	210	1.906	290	120	2.316
fino a 0,49	4.469	3.556	505	8.530	—	36	8.566
0,50 - 0,99	8.102	6.598	938	15.638	395	159	16.192
1,00 - 1,99	27.691	17.090	3.579	48.360	313	50	48.723
2,00 - 2,99	28.107	17.820	6.051	51.978	—	4.085	56.063
3,00 - 4,99	58.007	45.711	14.616	118.334	—	1.407	119.741
5,00 - 9,99	66.980	121.277	31.629	219.886	2.125	1.108	223.119
10,00 - 19,99	42.278	175.770	42.405	260.453	991	2.671	264.115
20,00 - 29,99	13.701	65.877	16.352	95.930	762	1.990	98.682
30,00 - 49,99	11.903	49.687	20.325	81.915	600	5.700	88.215
50,00 - 99,99	7.238	42.066	28.672	77.976	530	11.591	90.097
100,00 e oltre	1.868	18.987	19.114	39.969	665	14.014	54.648
<b>PER CLASSE DI SUPERFICIE AGRICOLA UTILIZZATA</b>							
Senza superficie agricola utilizzata	712	1.296	210	2.218	593	120	2.931
fino a 0,49	14.315	9.943	2.212	26.470	280	4.071	30.821
0,50 - 0,99	19.852	12.036	3.717	35.605	115	150	35.870
1,00 - 1,99	45.396	31.246	8.408	85.050	42	70	85.162
2,00 - 2,99	36.191	25.637	9.570	71.398	11	275	71.684
3,00 - 4,99	46.485	49.027	15.697	111.209	—	2.041	113.250
5,00 - 9,99	53.943	119.497	31.080	204.520	3.185	1.546	209.251
10,00 - 19,99	32.219	159.705	36.409	228.333	470	2.429	231.232
20,00 - 29,99	9.101	58.212	13.610	80.923	570	2.486	83.979
30,00 - 49,99	7.117	45.556	19.404	72.077	320	6.054	78.451
50,00 - 99,99	4.347	39.027	28.804	72.178	420	10.979	83.577
100,00 e oltre	1.126	14.493	15.275	30.894	665	12.710	44.269
<b>PER FORMA DI CONDUZIONE</b>							
CONDUZIONE DIRETTA DEL COLTIVATORE	268.486	564.620	184.096	1.017.202	1.565	31.421	1.050.188
-Con solo manodopera familiare	254.533	516.650	157.789	928.972	—	—	928.972
-Con manodopera familiare prevalente	10.921	41.693	22.131	74.745	240	17.759	92.744
-Con manodopera extrafamiliare prevalente	3.032	6.277	4.176	13.485	1.325	13.662	28.472
CONDUZIONE CON SALARIATI E/O COMPARTICIPANTI (in economia)	2.318	745	300	3.363	5.106	11.510	19.979
CONDUZIONE A COLONIA PARZIARIA APPORDERATA (mezzadria)	—	310	—	310	—	—	310
ALTRA FORMA DI CONDUZIONE	—	—	—	—	—	—	—
<b>PER NUMERO DI GIORNATE DI LAVORO</b>							
Fino a 49	23.228	6.146	1.662	31.036	40	51	31.127
50 - 99	29.413	10.730	3.269	43.412	—	108	43.520
100 - 199	51.590	26.344	6.964	84.898	—	427	85.325
200 - 299	57.406	36.525	9.293	103.224	158	794	104.176
300 - 499	69.346	140.052	28.724	238.122	457	4.318	242.897
500 - 999	37.889	295.167	88.665	421.721	1.813	11.213	434.747
1000 - 2499	1.831	49.723	42.416	93.970	1.910	17.536	113.416
2500 e oltre	101	988	3.403	4.492	2.293	8.484	15.269
<b>PER ZONA ALTIMETRICA</b>							
Montagna	97.939	79.338	39.160	216.437	135	942	217.514
Collina	94.765	180.584	57.749	333.098	1.863	2.213	337.174
Pianura	78.100	305.753	87.487	471.340	4.673	39.776	515.789
<b>T O T A L E</b>	<b>270.804</b>	<b>565.675</b>	<b>184.396</b>	<b>1.020.875</b>	<b>6.671</b>	<b>42.931</b>	<b>1.070.477</b>









**appendice**

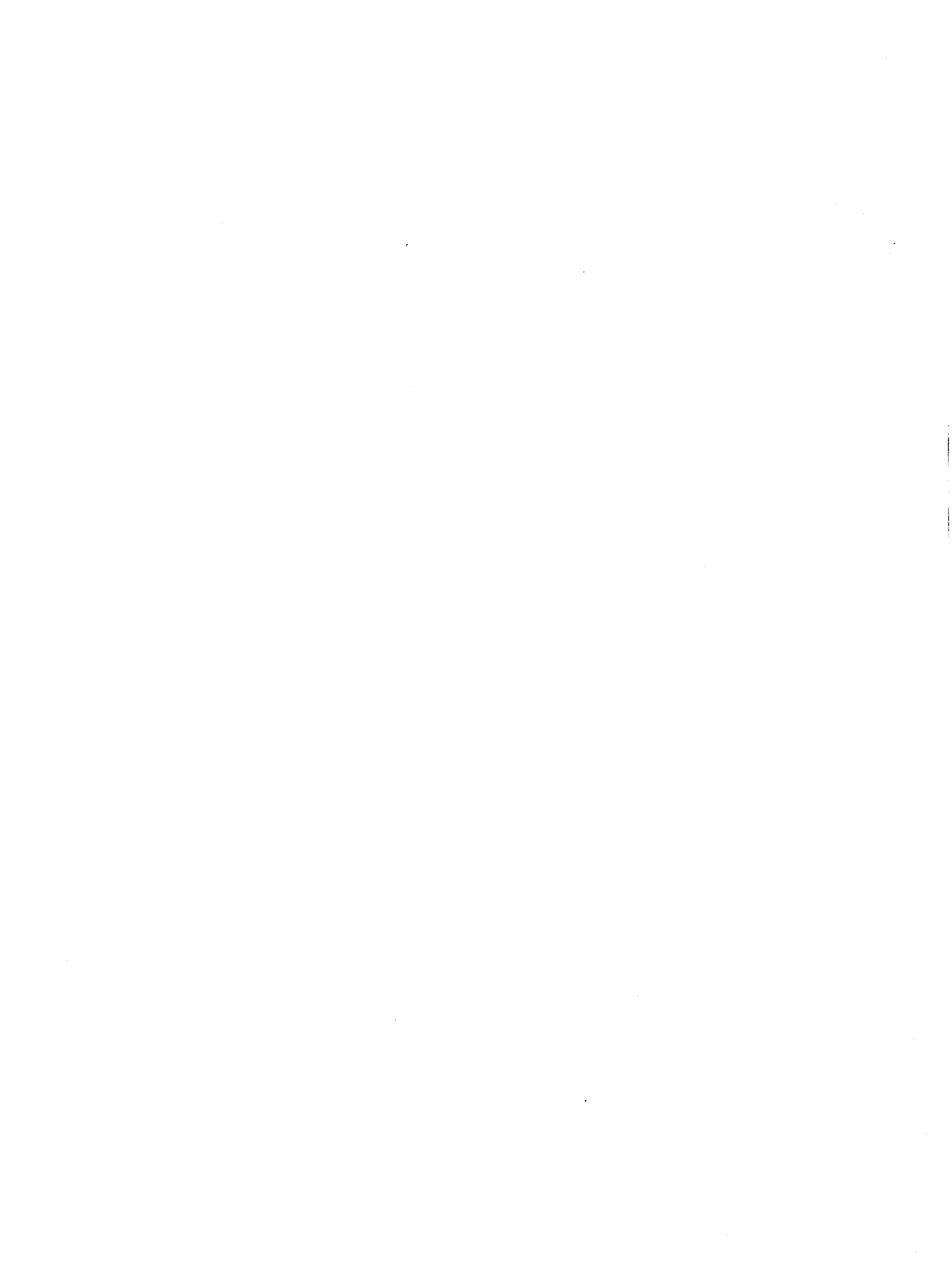

**A — Titolo delle tavole disponibili (per provincia e zona altimetrica)**

- Tavola 1 — Aziende e relativa superficie totale per forma giuridica, forma di conduzione, titolo di possesso dei terreni e zona altimetrica
- Tavola 2 — Aziende e superficie delle principali coltivazioni per forma di conduzione, forma di utilizzazione dei terreni e zona altimetrica
- Tavola 3 — Aziende con colture boschive per essenza legnosa, classe di superficie totale, forma di conduzione, forma giuridica e zona altimetrica
- Tavola 4 — Aziende con solo colture boschive per essenza legnosa, classe di superficie totale, forma di conduzione, forma giuridica e zona altimetrica
- Tavola 5 — Aziende con coltivazioni consociate e relativa superficie consociata per classe di superficie totale, superficie agricola utilizzata (SAU), forma di conduzione e zona altimetrica
- Tavola 6 — Aziende che utilizzano i principali mezzi meccanici di uso agricolo per forma di conduzione e zona altimetrica
- Tavola 7 — Aziende che utilizzano trattrici per titolo di possesso delle trattrici, classe di superficie totale, superficie agricola utilizzata (SAU), forma di conduzione, numero di giornate di lavoro e zona altimetrica
- Tavola 8 — Aziende con impianti e fabbricati rurali per forma di conduzione e zona altimetrica
- Tavola 9 — Aziende con abitazioni situate nell'azienda per forma di conduzione e zona altimetrica
- Tavola 10 — Giornate di lavoro prestate dalle varie categorie di manodopera agricola per forma di conduzione, classe di superficie totale, titolo di possesso dei terreni e zona altimetrica  
A — Totale; B — Conduttore; C — Coniuge del conduttore; D — Altri familiari del conduttore; E — Totale manodopera familiare; F — Operai a tempo indeterminato, categorie speciali, impiegati, dirigenti; G — Operai a tempo determinato, coloni impropri ed assimilati; H — Totale manodopera extrafamiliare



- Tavola 11 — Aziende per numero dei componenti la manodopera familiare che svolge attività extraziendale, classe di superficie totale, forma di conduzione, numero di persone della manodopera familiare e zona altimetrica
- Tavola 12 — Aziende a conduzione diretta del coltivatore secondo la percentuale di manodopera extrafamiliare impiegata, per classe di superficie totale, superficie agricola utilizzata (SAU), numero di giornate di lavoro e zona altimetrica  
A — Aziende; B — Superficie agricola utilizzata
- Tavola 13 — Aziende che partecipano a cooperative agricole o ad organismi associativi simili per forma di conduzione, tipo di operazione svolta nell'ambito dei rapporti associativi e zona altimetrica
- Tavola 14 — Aziende per forma di conduzione, vendita dei prodotti, vincolo contrattuale per la produzione e la vendita, contabilità aziendale e zona altimetrica

**B – Elenco delle coltivazioni**

(Ciascuna voce è contrassegnata con lo stesso numero con il quale è indicata nel questionario di azienda allegato in questa Appendice)

**4. - SEMINATIVI****4.1. - Cereali per la produzione di granella (escluse le varietà da foraggio)**

- a) Frumento tenero (compresi i frumenti semiduri) e spelta
- b) Frumento duro
- c) Segale
- d) Orzo
- e) Avena
- f) Granoturco (nostrano e ibridi)
- g) Riso
- h) Altri cereali: farro, grano saraceno, miglio, panico, scagliola, sorgo da granella.

**4.2. - Legumi secchi (escluse le varietà da foraggio e le varietà ortive per la produzione di legumi freschi)**

Cece; Cicerchia; Fagiuolo; Fava; Lenticchia; Lupino; Pisello; Veccia; Altri legumi secchi.

**4.3. - Patata (primaticcia, comune, da semina, compresa la patata dolce o batata).****4.4. - Barbabietola da zucchero (escluse le barbabietole da orto, da foraggio e le semizuccherine).****4.5. - Piante industriali**

- a) Tabacco
- b) Luppolo
- c) Piante da semi oleosi: arachide, colza, girasole, ravizzone, ricino, senape, sesamo, soia, ecc.
- d) Piante tessili: canapa, cotone, lino
- e) Altre piante industriali: cicoria da caffè, piante aromatiche, da condimento e officinali, saggina da scope, sorgo zuccherino, zafferano.

**4.6. - Ortive (esclusi gli orti familiari e le varietà da foraggio)**

- fagiuolo fresco (compresi i fagioli mangiatutto)
- pisello fresco (compresi i piselli mangiatutto)
- carciofo
- insalate (indivia, lattuga, radicchio o cicoria)
- fragola
- pomodoro da mensa
- pomodoro da industria
- altre ortive:  
aglio; asparago; barbabietola da orto; bietola; broccoletto di rapa; cardo; carota; cavolfiore (compreso il cavolo broccolo); cavolo (cavolo cappuccio, cavolo rapa, cavolo verza, cavolo

a penna, cavolo di Bruxelles, ecc.); cetriolo da mensa e cetriolini per sottaceto; cipolla; cocomero o anguria; fava fresca; finocchio; funghi (esclusi quelli coltivati in grotte, sotterranei o in appositi edifici); melanzana; peperone; popone o melone; porro; prezzemolo; rapa; ravanello; sedano; spinacio; zucca (zucche da conservare e zucchine); altre ortive (basilico, crescione, rosmarino, valeriana, ecc.).

4.7. - *Fiori e piante ornamentali* (compresi i bulbi e tuberi da fiori).

4.8. - *Piante sarchiate da foraggio* (escluse le superfici destinate alla produzione di sementi)  
Barbabietola da foraggio; Carota da foraggio; Cavolo da foraggio; Navoni; Rapa da foraggio; Topinambur; Altre piante sarchiate da foraggio.

4.9. - *Foraggere avvicendate*

a) Prati avvicendati:

*puri* (erba medica, lupinella, sulla, trifoglio ladino, trifoglio pratense, altra specie).

*misti*

b) Erbai:

*puri* (avena, cicerchia, colza, fava, granoturco, lupino, miglio, moco, orzo, pisello di campo, ravizzone, segale, senape, serradella, sorgo, trifoglio alessandrino, trifoglio incarnato, trigonella o fieno greco, veccia, vigna cinese, altre specie).

*misti*

4.10. - *Sementi* (superfici per la produzione di sementi o piantine destinate alla vendita, escluse le sementi di cereali, legumi secchi, patate e piante da semi oleosi).

4.11. - *Altri seminativi* (altre coltivazioni non comprese nelle voci precedenti).

5. - ORTI FAMILIARI

6. - PRATI PERMANENTI E PASCOLI

6.1. - *Prati permanenti*

6.2. - *Pascoli*

7. - COLTIVAZIONI LEGNOSE AGRARIE

7.1. - *Vite* (comprese le viti madri di portainnesto e le barbatelle).

7.2. - *Olivo*

7.3. - *Agrumi*

a) Arancio

b) Mandarino (comprese le clementine e i mandaranci)

c) Limone

d) Altri agrumi: bergamotto, cedro, chinotto, kunquat, limetta, pompelmo.

#### 7.4. - *Fruttiferi*

- a) Melo
- b) Pero
- c) Pesco (comprese le nettarine)
- d) Mandorlo
- e) Nocciolo
- f) Altri fruttiferi: actinidia, albicocco, carrubo, ciliegio, cotogno, fico, fico d'India, loto, melograno, nespolo comune, nespolo del Giappone, noce, pistacchio, ribes, sorbo, susino, uva spina, ecc.

7.5. - *Vivai* (esclusi le viti madri di portainnesto, i barbatellai ed i vivai forestali destinati al fabbisogno aziendale).

#### 7.6. - *Altre coltivazioni legnose agrarie*

Canne; Gelso (foglie); Manna; Salici da vimini e giunchi; Sommacco.

### 8. - COLTURE BOSCHIVE

#### 8.1. - *Castagneti da frutto*

#### 8.2. - *Pioppete*

#### 8.4. - *Boschi*

##### a) *Fustaie*

- conifere (abete bianco, abete rosso, larice, pino silvestre, ecc.)
- latifoglie (carpino, cerro, faggio, frassino, rovere, sughera, ecc.)
- miste di conifere e latifoglie

##### b) *Cedui* (esclusa la macchia mediterranea)

- semplici
- composti

##### c) *Macchia mediterranea*.

### **C – Definizioni di alcuni mezzi meccanici**

(Ciascuna voce è contrassegnata con lo stesso numero con il quale è indicata nel questionario di azienda allegato in questa Appendice)

#### **26.1. - *Trattrici***

Trattrici con almeno due assi, utilizzate per l'esecuzione dei lavori agricoli.

Sono compresi i veicoli a motore trasformati (derivate) ed i veicoli a motore specializzati (Jeep, Unimog, ecc.) che vengono utilizzati come trattrici agricole propriamente dette.

#### **26.3. - *Motocoltivatori, motozappe, motofresatrici e motofalciatrici***

Veicoli a motore, ad un solo asse, utilizzati per i lavori agricoli.

Sono esclusi tutti gli apparecchi utilizzati esclusivamente per gli orti familiari, i parchi ed i giardini ornamentali (ad esempio: le motofalciatrici impiegate per il giardinaggio).

#### **26.4. - *Apparecchi meccanici per l'irrorazione e per la lotta contro i parassiti e le erbe infestanti***

Apparecchi a motore, a dorso od a trazione animale e tutti gli apparecchi a trazione meccanica e semoventi che servono per irrorare, atomizzare, nebulizzare, polverizzare o bruciare e che vengono utilizzati nella lotta contro i parassiti vegetali ed animali e le erbe infestanti.

Sono compresi anche gli aerei, gli elicotteri e le jeeps utilizzati a detto scopo, mentre sono esclusi gli apparecchi portati a dorso od a trazione animale non azionati da motore.

#### **26.5. - *Macchine per la concimazione***

##### ***Spandiconcime***

Macchine semoventi, trainate, portate o semiportate da trattrici, utilizzate per la distribuzione meccanica dei concimi chimici.

Sono compresi anche i distributori combinati di concimi ed antiparassitari, mentre sono esclusi sia gli spandiconcime azionati a mano sia le seminatrici combinate con spandiconcime.

##### ***Spandiletame***

Macchine trainate o portate da trattrici, utilizzate per il trasporto e la distribuzione meccanica del letame.

Sono esclusi tutti gli spanditori semimeccanici come pure i rimorchi a piano mobile senza apparecchi spanditori.

#### **26.6. - *Raccogliatrici - trinciatrici***

Macchine semoventi oppure trainate, portate o semiportate da trattrici, che effettuano in maniera continua la raccolta, la trinciatura ed il caricamento del foraggio (verde, da insilare, semiappassito o secco) e della paglia lasciati sul posto o preventivamente disposti in andane.

### 26.7. - *Trebbiatrici*

Macchine che eseguono la separazione delle cariossidi dei cereali dagli involucri che le racchiudono, dalle spighe e dagli steli. Sono comprese le trinciatrebbiatrici.

### 26.8. - *Mietitrebbiatrici*

Macchine semoventi, trainate o portate da trattrici, utilizzate per la mietitura, raccolta, trebbiatura dei cereali, dei legumi secchi, dei semi oleosi e delle sementi foraggere.

### 26.9. - *Macchine per la raccolta completamente meccanizzata della patata*

Macchine semoventi, oppure trainate o portate da trattrici, che estraggono le patate dal terreno, le separano dalle foglie, zolle, terriccio, ecc., le dispongono in file, le raccolgono e/o le caricano in sacchi o in casse o in recipienti da carico o su di un rimorchio. Gli organi che eseguono tali operazioni possono essere raccolti in un'unica macchina o divisi in più macchine semplici collegate tra loro.

### 26.10. - *Macchine per la raccolta completamente meccanizzata della barbabietola da zucchero*

Macchine semoventi, oppure trainate o portate da trattrici, che scollettano le barbabietole da zucchero, le estraggono dal terreno, le allineano in file, le raccolgono in cassoni e/o distruggono le foglie, oppure le sistemano in andane trasversali o longitudinali.

Gli organi che eseguono tali operazioni possono essere raccolti in una unica macchina o divisi in più macchine semplici collegate tra loro.

### 26.11. - *Macchine per la raccolta della frutta*

Macchine semoventi dotate di piattaforma mobile a comando idraulico portata all'estremità di telai articolati capaci di spostarsi verticalmente e orizzontalmente (carrelli elevatori), utilizzate per la raccolta della frutta.

## **D – Definizioni di alcuni impianti**

(Ciascuna voce è contrassegnata con lo stesso numero con il quale è indicata nel questionario di azienda allegato in questa Appendice)

### **27.1. - Impianti per la selezionatura, calibratura ed imballaggio di frutta, agrumi ed ortaggi**

Apparecchi, fissi o mobili, azionati da motore che realizzano meccanicamente la selezione della frutta e degli ortaggi in base alle dimensioni (calibratura) ed al peso e che facilitano (mediante una tavola di cernita) la selezione manuale secondo la qualità e l'imballaggio.

### **27.2. - Impianti per la cura della foglia verde del tabacco**

Impianti costituiti da locali opportunamente attrezzati al fine di ottenere tabacco greggio dalle foglie allo stato verde, attraverso le successive fasi di ingiallimento, ammarronamento ed essiccamento delle foglie stesse.

### **27.3. - Impianti per il condizionamento della foglia curata del tabacco in colli**

Impianti per le operazioni di cernita e di umidificazione delle foglie del tabacco e di pressatura del prodotto in colli.

### **27.4. - Impianti per l'essiccazione meccanica**

#### **a) della granella**

Impianti utilizzati per l'essiccamento artificiale della granella che per la ventilazione di aria fredda, riscaldata o calda riducono il tasso di umidità della granella ad un grado che ne consenta la conservazione;

#### **b) del foraggio**

Impianti utilizzati per l'essiccamento artificiale del foraggio verde o semiappassito che per la ventilazione di aria fredda, riscaldata o calda riducono il tasso di umidità del foraggio in modo da ottenere un prodotto concentrato di più alto potere nutritivo.

### **27.5. - Impianti per la conservazione di frutta, ortaggi, ecc. (celle frigorifere)**

Locali in muratura o prefabbricati predisposti allo stoccaggio di prodotti deperibili, i quali vengono mantenuti a temperatura e umidità costanti.

### **27.7. - Impianti per la produzione di mangime**

Impianti utilizzati per ridurre in piccoli frammenti le granaglie ed i foraggi destinati all'alimentazione del bestiame e per miscelare gli elementi costitutivi dei mangimi, previamente tritati o macinati.

### 27.8. - *Impianti per l'alimentazione automatizzata del bestiame*

Apparecchiature rappresentate essenzialmente dagli alimentatori automatici (a coclea, a nastro o a catena), fissi o mobili con strutture metalliche o di legno, utilizzati per la distribuzione automatica degli alimenti agli animali e che consistono in uno o più trasportatori che prelevano il foraggio o i mangimi da una tramoggia oppure direttamente dai silos e li trasportano in una canaletta parallela alla mangiatoia.

### 27.10. - *Impianti per lo sgombero quotidiano del letame*

Impianti fissi, meccanici o semimeccanici, che trasportano il letame fuori dalle stalle nelle concimaie.

Sono esclusi i caricatori frontali o posteriori ed i ripulitori-trasportatori di letame fissati alle trattrici come pure le tregge utilizzate per lo sgombero.

### 27.11. - *Impianti per la depurazione dei liquami*

Impianti costituiti da fosse biologiche di decantazione, fosse di ossigenazione, fanghi attivi, letti percolatori, ecc. che, attraverso l'attività di micro-organismi e/o di reattivi chimici, provvedono a depurare i liquami degli allevamenti al fine di ottenere acque non inquinanti.

### 27.12. - *Impianti per la mungitura meccanica*

Impianti di mungitura fissi o mobili i cui dispositivi funzionano secondo il principio della aspirazione e della compressione.

In particolare:

- impianti di mungitura con secchi o canalizzazione;
- sale da mungitura compresi gli impianti utilizzati nei pascoli;
- autocarri per la mungitura (compresi gli autocarri muniti d'impianti per la mungitura e la raccolta del latte).







ISTITUTO CENTRALE DI STATISTICA

# 3° CENSIMENTO GENERALE DELL'AGRICOLTURA

24 ottobre 1982 (Legge 18 dicembre 1980, n. 864)

## QUESTIONARIO DI AZIENDA

A	Comune	NUMERO DI CODICE
	Provincia	

B	SEZIONE DI CENSIMENTO
	.....

C	NUMERO D'ORDINE DEL QUESTIONARIO
	Provvisorio      Definitivo
	.....

D	IN CASO DI RISPOSTA AD UNO O PIU' QUESITI DELLA SEZIONE III - NOTIZIE PARTICOLARI SULLA VITE - BARRARE IL QUADRATINO A LATO	1 <input type="checkbox"/>
---	---	----------------------------

Per i quesiti seguiti da quadratino barrare così  la risposta che fa al caso

### Sezione I - NOTIZIE GENERALI SULL'AZIENDA

#### 1 SISTEMA DI CONDUZIONE

Prima di dare risposta al punto 1.1 compilare la SEZIONE VIII - LAVORO

##### 1.1 Forma di conduzione (rapporti tra impresa e lavoro)

- a) Conduzione diretta del coltivatore
    - con solo manodopera familiare . . . 1
    - con manodopera familiare prevalente (a) . . . . . 2
    - con manodopera extrafamiliare prevalente (b) . . . . . 3
  - b) Conduzione con salariati e/o compartecipanti (in economia) . . . 4
  - c) Conduzione a colonia parziaria appoderata (mezzadria) . . . . . 5
  - d) Altra forma di conduzione . . . . . 6
- (specificare)

- a) Nel caso in cui le giornate di lavoro della manodopera familiare (punto 31.2 pag. 7) sono uguali o maggiori di quelle della manodopera extrafamiliare (punto 31.4 pag. 7).
- b) Nel caso in cui le giornate di lavoro della manodopera familiare (punto 31.2 pag. 7) sono inferiori a quelle della manodopera extrafamiliare (punto 31.4 pag. 7).

##### 1.2 Titolo di possesso dei terreni (rapporti tra impresa e capitale fondiario)

	SUPERFICIE TOTALE		SUPERFICIE AGRICOLA UTILIZZATA (SAU)	
	ETTARI	ARE	ETTARI	ARE
a) Proprietà				
b) Affitto				
<b>TOTALE</b>				

I dati devono essere uguali tra loro ed uguali al TOTALE indicato al punto 11.11 pag. 3.

Il dato deve essere uguale al TOTALE indicato al punto 11.6 pag. 3.

#### 2 FORMA GIURIDICA

##### 2.1 Persona fisica

- a) Persona singola; persone legate da vincoli di parentela che conducono l'azienda pro-indiviso; società di fatto . . . . . 1
- b) Comunanza od affittanza collettiva . . . . . 2

##### 2.2 Società

- a) Cooperativa . . . . . 3
  - b) Per azioni . . . . . 4
  - c) Di altro tipo . . . . . 5
- (specificare)

##### 2.3 Ente pubblico

(specificare) . . . . . 6

Il conduttore è anche la persona che di fatto gestisce l'azienda (capo azienda)? . . . . . 1  si    2  no

#### 3 SUPERFICIE DELL'AZIENDA E FRAMMENTAZIONE DEI TERRENI

##### 3.1 Azienda senza terreno agrario

##### 3.2 Azienda con superficie agraria e/o forestale

a) Corpi che costituiscono l'azienda . . . . . N. ....

##### b) Superficie totale

- situata nel Comune di censimento . . . . .
- situata in altri Comuni:

(Provincia)                      (Comune)

	CODICI		ETTARI	ARE
	Prov.	Comune		
— situata nel Comune di censimento . . . . .	xxxx	xxxxxxxx		
— situata in altri Comuni:				
— situata all'estero . . . . .	9	9 0 0 0 0		
<b>TOTALE</b>				

#### OBLIGHI DI DENUNCIA E SEGRETEZZA DEI DATI FORNITI COL PRESENTE QUESTIONARIO

L'obbligo di fornire le notizie richieste è stabilito dall'art. 7 della legge 18 dicembre 1980, n. 864. Coloro che non forniscono le notizie richieste, ovvero le forniscono scientemente errate o incomplete, sono passibili, ai sensi dell'art. 18 del R.D.L. 27 maggio 1929, n. 1285, convertito nella legge 21 dicembre 1929, n. 2238 e successive modifiche, di una sanzione amministrativa fino a L. 400.000 che, in caso di recidiva, può essere aumentata fino a L. 4.000.000 senza pregiudizio delle sanzioni fissate dal codice penale. L'art. 8 della legge n. 864/80 citata, stabilisce inoltre che le notizie raccolte in occasione dei censimenti sono tutelate dal segreto d'ufficio di cui all'art. 19 del decreto-legge 1285/1929 e successive modifiche, che così dispone: «Le notizie che si raccolgono in occasione di inchieste ordinate dall'Istituto centrale di statistica, direttamente o a mezzo di enti delegati, sono vincolate al più scrupoloso segreto d'ufficio e non possono essere rese note, per nessun titolo, se non in forma collettiva, in modo che non se ne possa fare alcun riferimento individuale». «Coloro che, per ragioni del proprio ufficio, essendo venuti a conoscenza di notizie, di carattere personale, le comunicano ad altri o se ne servono per scopi privati, sono passibili di una sanzione amministrativa fino a L. 600.000 elevabile, in caso di recidiva, fino a L. 4.000.000, senza pregiudizio delle pene in cui fossero incorsi per reati previsti dal codice penale».

**4 SEMINATIVI**

**4.1 Cereali per la produzione di granella (\*)**

- a) Frumento tenero e spelta
- b) Frumento duro
- c) Segale
- d) Orzo
- e) Avena
- f) Granoturco (escluso il granoturco in erba ed a maturazione cerosa da indicare nel successivo punto 4.9 b)
- g) Riso
- h) Altri cereali

(specificare)

**4.2 Legumi secchi (\*)**

**4.3 Patata (\*)**

**4.4 Barbabietola da zucchero**

**4.5 Piante industriali**

- a) Tabacco
- b) Luppolo
- c) Piante da semi oleosi (\*)
- d) Piante tessili
- e) Altre piante industriali

(specificare)

**4.6 Ortive**

In piena aria:

- a) In coltivazioni di pieno campo
  - fagiolo fresco
  - pisello fresco
  - carciofo
  - insalata (indivia, lattuga, radicchio o cicoria)
  - fragola
  - pomodoro da mensa
  - pomodoro da industria
  - altre ortive

(specificare)

- b) in orti stabili o industriali

Protette:

- a) in serra
- b) in tunnels, campane, ecc.

**4.7 Fiori e piante ornamentali**

- a) In piena aria
- b) Protette:
  - in serra
  - in tunnels, campane, ecc.

Codice	COLTIVAZIONE PRINCIPALE		COLTIVAZIONE SUCCESSIVA SECONDARIA	
	ETTARI	ARE	ETTARI	ARE
01				
02				
03				
04				
05				
06				
07				
08				
09				
10				
11				
12				
13				
14				
15				
16				
17				
18				
19				
20				
21				
22				
23				
24				
25				
26				
27				
28				
29				
30				

**4.8 Piante sarchiate da foraggio**

**4.9 Foraggere avvicendate**

- a) Prati avvicendati
- b) Erbai (compreso il granoturco in erba ed a maturazione cerosa)

**4.10 Sementi (superfici per la produzione di sementi o piantine destinate alla vendita)**

**4.11 Altri seminativi**

(specificare)

**4.12 Terreni a riposo**

**4.13 TOTALE SEMINATIVI**

Codice	COLTIVAZIONE PRINCIPALE		COLTIVAZIONE SUCCESSIVA SECONDARIA	
	ETTARI	ARE	ETTARI	ARE
31				
32				
33				
34				
35				
36			XXXXXXX	XXXX
•				

**5 ORTI FAMILIARI**

**6 PRATI PERMANENTI E PASCOLI**

**6.1 Prati permanenti**

**6.2 Pascoli**

**6.3 TOTALE PRATI PERMANENTI E PASCOLI**

**7 COLTIVAZIONI LEGNOSE AGRARIE**

(comprese le coltivazioni legnose agrarie non ancora in produzione)

**7.1 Vite (riportare il dato dal punto 15.8 pag. 4)**

**7.2 Olivo**

**7.3 Agrumi**

- a) Arancio
- b) Mandarino
- c) Limone
- d) Altri agrumi (specificare)

**7.4 Fruttiferi**

- a) Melo
- b) Pero
- c) Pesco
- d) Mandorlo
- e) Nocciolo
- f) Altri fruttiferi (specificare)

**7.5 Vivai (escluse le viti madri di portinnesto e i barbatellai; i vivai forestali destinati al fabbisogno aziendale devono essere indicati tra le colture boschive nel successivo punto 8)**

**7.6 Altre coltivazioni legnose agrarie**

(specificare)

**7.7 Coltivazioni legnose agrarie in serra**

**7.8 TOTALE COLTIVAZIONI LEGNOSE AGRARIE**

Codice	COLTIVAZIONE PRINCIPALE	
	ETTARI	ARE
37		
38		
39		
•		
44		
45		
46		
47		
48		
49		
50		
51		
52		
53		
54		
55		
58		
59		
•		

(\*) Compresa le superfici destinate alla produzione di sementi

**8 COLTURE BOSCHIVE**

- 8.1 Castagneti da frutto
- 8.2 Pioppete
- 8.3 Nell'azienda esistono ploppl di ripa?
- 8.4 Boschi
  - a) Fustaie
    - conifere
    - latifoglie
    - miste di conifere e latifoglie
  - b) Cedui (esclusa la macchia mediterranea)
    - semplici
    - composti
  - c) Macchia mediterranea
- 8.5 TOTALE BOSCHI

**9 SUPERFICIE AGRARIA NON UTILIZZATA**  
(esclusi i terreni a riposo)

**10 ALTRA SUPERFICIE**  
(aree occupate da fabbricati, cortili, strade poderali, ecc.)

Codice	COLTIVAZIONE PRINCIPALE	
	ETTARI	ARE
60		
61		
71	si	no
62		
63		
64		
65		
66		
67		
68		
69		

**11 RIEPILOGO DELLA SUPERFICIE DELL'AZIENDA**

- 11.1 Seminativi (punto 4.13 pag. 2)
- 11.2 Orti familiari (punto 5 pag. 2)
- 11.3 Prati permanenti e pascoli (punto 6.3 pag. 2)
- 11.4 Coltivazioni legnose agrarie (punto 7.8 pag. 2)
- 11.5 Castagneti da frutto (punto 8.1 pag. 3)
- 11.6 SAU (somma dei dati da 11.1 a 11.5)
- 11.7 Pioppete (punto 8.2 pag. 3)
- 11.8 Boschi (punto 8.5 pag. 3)
- 11.9 Superficie agraria non utilizzata (punto 9 pag. 3)
- 11.10 Altra superficie (punto 10 pag. 3)
- 11.11 SUPERFICIE TOTALE DELL'AZIENDA (somma dei dati da 11.6 a 11.10)

	COLTIVAZIONE PRINCIPALE	
	ETTARI	ARE

**12 COLTIVAZIONI CONSOCIATE**

- 12.1 Indicare la superficie complessiva delle coltivazioni consociate. Ettari \_\_\_\_\_ Are \_\_\_\_\_
- 12.2 Consociazioni praticate
  - a) Vite con
    - cereali . . . 1
    - foraggere avvicendate . . . 2
    - olivo . . . 3
    - fruttiferi . . . 4
  - b) Olivo con
    - cereali . . . 5
    - agrumi . . . 6
    - mandorlo . . . 7
  - c) Altre consociazioni (specificare) . . . 8

**13 IRRIGAZIONE**

(esclusa l'irrigazione di soccorso)

13.1 Indicare la superficie normalmente irrigata. Ettari \_\_\_\_\_ Are \_\_\_\_\_

- 13.2 Approvvigionamento dell'acqua irrigua
- a) In forma autonoma o indipendente per derivazione diretta da:
    - corsi d'acqua superficiali . . . . . 1
    - laghi naturali e laghetti artificiali . . . . . 2
    - altra fonte (pozzi, fontanili, ecc.) . . . . . 3
  - b) Da consorzi di irrigazione . . . . . 4
  - c) Da altre aziende agricole . . . . . 5
  - d) In altra forma (da aziende private non agricole, ecc.) 6

- 13.3 Sistema di irrigazione
- a) Aspersione (a pioggia) . . . . . 1
  - b) Sommersione . . . . . 2
  - c) Scorrimento superficiale ed infiltrazione laterale . . . . . 3
  - d) Localizzata sottochioma (goccia, sorso, spruzza) . . . . . 4
  - e) Altro sistema . . . . . 5
- (specificare)

- 13.4 Coltivazioni irrigate
- |                           | SUPERFICIE IRRIGATA (Coltivazione principale più successiva secondaria) |     |
|---------------------------|---|-----|
|                           | ETTARI  | ARE |
| a) Granoturco da granella |   |     |
| b) Ortive                 |   |     |
| c) Foraggere avvicendate  |   |     |
| d) Vite                   |   |     |
| e) Agrumi                 |   |     |
| f) Fruttiferi             |   |     |
| g) Altre coltivazioni     |   |     |
- (specificare)

13.5 L'azienda ha praticato la fertirrigazione? 1  SI  NO

**14 FUNGHI**

(in grotte, sotterranei od in appositi edifici)

Superficie investita a funghi m<sup>2</sup> \_\_\_\_\_

15

### VITE SECONDO LA NATURA DELLA PRODUZIONE

RIPARTIZIONE DELLA SUPERFICIE A VITE SECONDO L'ANNO DI IMPIANTO

CODICE	SUPERFICIE TOTALE A VITE		RIPARTIZIONE DELLA SUPERFICIE A VITE SECONDO L'ANNO DI IMPIANTO					
	ETTARI	ARE	posteriore all'agosto 1979	dall'agosto 1979 al sett. 1976	dall'agosto 1976 al sett. 1972	dall'agosto 1972 al sett. 1962	dall'agosto 1962 al sett. 1952	anteriore al sett. 1952
1	2	3	4	5	6	7	8	9

15.1 Uva per la produzione di vini a denominazione di origine controllata (vini DOC)

VITIGNI:

.....  
.....  
.....  
.....  
.....  
.....  
.....  
.....  
.....  
.....

**TOTALE**

1														
1														
1														
1														
1														
1														
1														
1														
1 3 0 1														

15.2 Uva per la produzione di altri vini (compresi i vini da tavola con indicazione geografica)

VITIGNI:

.....  
.....  
.....  
.....  
.....  
.....  
.....

**TOTALE**

2														
2														
2														
2														
2														
2														
2														
2														
2 3 0 1														

15.3 di cui per la produzione di vini da tavola con indicazione geografica

2 3 9 9    Ettari     Are

15.4 Uva da tavola

VITIGNI:

.....  
.....  
.....  
.....  
.....

**TOTALE**

3														
3														
3														
3														
3														
3														
3														
3														
3 5 0 1														

15.5 Viti non innestate

4 0 0 1

15.6 Viti madri di portinnesto

4 0 0 2

15.7 Barbatelle

4 0 0 3

15.8 TOTALE GENERALE

4 0 0 4

In caso di risposta ad uno o più quesiti della presente sezione barrare il quadratino nel riquadro **D** della prima pagina

16

INDICARE SE L'AZIENDA PRODUCE NORMALMENTE PER LA VENDITA PRODOTTI DELLA VITICOLTURA

4 0 0 5

**17 BOVINI**  
(compresi i bufalini)

- 17.1 Di età inferiore a 6 mesi . . . . . 01
- 17.2 Da 6 mesi a meno di 1 anno . . . . . 02
- 17.3 Da 1 anno a meno di 2 anni
  - a) Maschi
    - da riproduzione . . . . . 03
    - da macello . . . . . 04
  - b) Femmine
    - da allevamento . . . . . 05
    - da macello . . . . . 06
- 17.4 Di 2 anni e più
  - a) Maschi
    - da riproduzione . . . . . 07
    - da macello . . . . . 08
    - da lavoro . . . . . 09
  - b) Femmine
    - manze da allevamento . . . . . 10
    - manze da macello . . . . . 11
    - vacche da latte (comprese le vacche da latte e da carne) . . . . . 12
    - altre vacche (da carne, da lavoro, da carne e da lavoro) . . . . . 13

17.5 **TOTALE BOVINI**  
di cui **BUFALINI**

**18 OVINI**

- 18.1 Pecore . . . . . 16
- 18.2 Agnelli, agnelli, montoni, castrati . . . . . 17
- 18.3 **TOTALE OVINI** . . . . . 18

**19 CAPRINI**

- 19.1 Capre . . . . . 19
- 19.2 Capretti, caprettini, becchi . . . . . 20
- 19.3 **TOTALE CAPRINI** . . . . . 21

**20 EQUINI**

- 20.1 Cavalli . . . . . 22
- 20.2 Asini, muli e bardotti . . . . . 23
- 20.3 **TOTALE EQUINI** . . . . . 24

Codice	CAPI
01	
02	
03	
04	
05	
06	
07	
08	
09	
10	
11	
12	
13	
14	
15	
16	
17	
18	
19	
20	
21	
22	
23	
24	

**21 SUINI**

- 21.1 Di peso inferiore a 20 kg . . . . . 25
- 21.2 Da 20 kg a meno di 50 kg . . . . . 26
- 21.3 Di 50 kg e più
  - a) Verri . . . . . 27
  - b) Scrofe . . . . . 28
  - c) Da macello
    - da 50 kg a meno di 80 kg . . . . . 29
    - di 80 kg e più . . . . . 30
- 21.4 **TOTALE SUINI** . . . . . 31

**22 CONIGLI**

- 22.1 Fattrici . . . . . 32
- 22.2 Altri conigli . . . . . 33
- 22.3 **TOTALE CONIGLI** . . . . . 34

Codice	CAPI
25	
26	
27	
28	
29	
30	
31	
32	
33	
34	

**23 ALLEVAMENTI AVICOLI**

- 23.1 Polli da carne . . . . . 35
- 23.2 Galline da uova . . . . . 36
- 23.3 Tacchini, galline faraone, anatre, oche . . . . . 37
- 23.4 **TOTALE ALLEVAMENTI AVICOLI** . . . . . 38

Codice	CAPI
35	
36	
37	
38	

**24 ALTRI ALLEVAMENTI**

- 24.1 Selvaggina . . . . . 39
- 24.2 Animali da pelliccia . . . . . 40
- 24.3 Api . . . . . 41 (N. alveari)
- 24.4 Allevamenti ittici . . . . . 42
- 24.5 Altri . . . . . 43

**25 L'AZIENDA PRODUCE IL VINO DI UN GIORNO MEDIANTE TECNICHE DI BAZIONE ANTIOSSIGENAZIONE ANTIOSSIGENAZIONE**

44  si  no

Sezione V - MEZZI MECCANICI

**26 MEZZI MECCANICI UTILIZZATI**  
(annata agraria 1981-82)

- 26.1 **Trattrici (\*)** (potenza effettiva)
  - a) Di potenza inferiore a 25 Kw (34 Cv) . . . . . 01
  - b) Da 25 Kw (34 Cv) a meno di 40 Kw (54 Cv) . . . . . 02
  - c) Da 40 Kw (54 Cv) a meno di 60 Kw (82 Cv) . . . . . 03
  - d) Da 60 Kw (82 Cv) a meno di 80 Kw (109 Cv) . . . . . 04
  - e) Di 80 Kw (109 Cv) e oltre . . . . . 05
- 26.2 **TOTALE TRATTRICI** . . . . . \*
- 26.3 **Motocoltivatori, motozappe, motofresatrici e motofalciatrici** . . . . . 06
- 26.4 **Apparecchi meccanici per la irrorazione e per la lotta contro i parassiti e le erbe infestanti** . . . . . 07
- 26.5 **Macchine per la concimazione** . . . . . 08
- 26.6 **Raccoglitrinciatrici** . . . . . 09
- 26.7 **Trebbiatrici** . . . . . 10
- 26.8 **Mietitrebbiatrici** . . . . . 11
- 26.9 **Macchine per la raccolta completamente meccanizzata della patata** . . . . . 12
- 26.10 **Macchine per la raccolta completamente meccanizzata della barbabietola da zucchero** . . . . . 13
- 26.11 **Macchine per la raccolta della frutta** . . . . . 14
- 26.12 **Automezzi per trasporto merci (autocarri, motocarri)** . . . . . 15
- 26.13 **Altri** . . . . . 16

Codice	DI PROPRIETA' DELLA AZIENDA (Numero)	IN COMPLESSO O FORNITI DA ALTRE AZIENDE AGRICOLE	FORNITI DA	
			Cooperative agricole od organismi associativi simili	Imprese di esercizio a noleggio per conto terzi
01		1 <input type="checkbox"/>	2 <input type="checkbox"/>	3 <input type="checkbox"/>
02		1 <input type="checkbox"/>	2 <input type="checkbox"/>	3 <input type="checkbox"/>
03		1 <input type="checkbox"/>	2 <input type="checkbox"/>	3 <input type="checkbox"/>
04		1 <input type="checkbox"/>	2 <input type="checkbox"/>	3 <input type="checkbox"/>
05		1 <input type="checkbox"/>	2 <input type="checkbox"/>	3 <input type="checkbox"/>
06		1 <input type="checkbox"/>	2 <input type="checkbox"/>	3 <input type="checkbox"/>
07		1 <input type="checkbox"/>	2 <input type="checkbox"/>	3 <input type="checkbox"/>
08		1 <input type="checkbox"/>	2 <input type="checkbox"/>	3 <input type="checkbox"/>
09		1 <input type="checkbox"/>	2 <input type="checkbox"/>	3 <input type="checkbox"/>
10		1 <input type="checkbox"/>	2 <input type="checkbox"/>	3 <input type="checkbox"/>
11		1 <input type="checkbox"/>	2 <input type="checkbox"/>	3 <input type="checkbox"/>
12		1 <input type="checkbox"/>	2 <input type="checkbox"/>	3 <input type="checkbox"/>
13		1 <input type="checkbox"/>	2 <input type="checkbox"/>	3 <input type="checkbox"/>
14		1 <input type="checkbox"/>	2 <input type="checkbox"/>	3 <input type="checkbox"/>
15		1 <input type="checkbox"/>	2 <input type="checkbox"/>	3 <input type="checkbox"/>
16	11 <input type="checkbox"/>	1 <input type="checkbox"/>	2 <input type="checkbox"/>	3 <input type="checkbox"/>

(\*) Per facilitare la compilazione, la potenza è indicata sia in Kilowatt (Kw), sia in Cavalli vapore (Cv).

27 IMPIANTI

INDICARE SE L'AZIENDA DISPONE DI PROPRI IMPIANTI PER

- 27.1 La selezionatura, calibratura ed imballaggio di frutta, agrumi ed ortaggi . . . . . 51
- 27.2 La cura della foglia verde del tabacco . . . . . 52
- 27.3 Il condizionamento della foglia curata del tabacco in colli . . . . . 53
- 27.4 L'essiccazione meccanica
  - a) della granella . . . . . 54
  - b) del foraggio . . . . . 55
- 27.5 La conservazione di frutta, ortaggi, ecc. (celle frigorifere) . . . . . 56
- 27.6 La trasformazione di
  - a) Uva . . . . . 57
  - b) Olive . . . . . 58
  - c) Latte . . . . . 59
- 27.7 La produzione di mangime . . . . . 60
- 27.8 L'alimentazione automatizzata del bestiame . . . . . 61
- 27.9 L'abbeveraggio automatizzato del bestiame . . . . . 62
- 27.10 Lo sgombero quotidiano del letame . . . . . 63
- 27.11 La depurazione dei liquami . . . . . 64
- 27.12 La mungitura meccanica . . . . . 65
- 27.13 La refrigerazione e/o il trattamento igienico del latte . . . . . 66
- 27.14 La lavorazione del legno (seghe fisse) . . . . . 67

28 FABBRICATI RURALI

INDICARE SE L'AZIENDA DISPONE DI

- 28.1 Ricoveri per animali
  - a) Stalle . . . . . 1
  - b) Porcilaie . . . . . 2
  - c) Pollai . . . . . 3
- 28.2 Locali per l'immagazzinamento dei prodotti
  - a) Magazzini (escluse le celle frigorifere per le quali deve essere data risposta al precedente punto 27.5) . . . . . 4
  - b) Sili da foraggio . . . . . 5
  - c) Fienili . . . . . 6
- 28.3 Locali per il deposito di macchine ed attrezzi di uso agricolo . . . . . 7
- 28.4 Serre
 

	SUPERFICIE DI BASE (m <sup>2</sup> )
a) con impianti di riscaldamento . . . . .	
b) senza impianti di riscaldamento . . . . .	
<b>TOTALE</b> . . . . .	

29 ABITAZIONI SITUATE NELL'AZIENDA

29.1 Abitazioni	NU- MERO TO- TALE DELLE ABITA- ZIONI	NUMERO DELLE ABITAZIONI FORNITE DI			
		Acqua pota- bile	Gabi- netto	Ener- gia elet- trica	Tele- fono
a) Occupate					
— dal conduttore e dai suoi familiari (rispondere solo se il conduttore è una persona fisica) . . . . .					
— da operai a tempo indeterminato, categorie speciali, impiegati e dirigenti . . . . .					
— da altre persone . . . . .					
b) Non occupate . . . . .					
<b>TOTALE</b> . . . . .					
29.2 Tutti gli operai a tempo indeterminato, categorie speciali, impiegati e dirigenti abitano nell'azienda? . . . . .	1	<input type="checkbox"/> si	<input type="checkbox"/> no		
29.3 Nell'azienda sono stati ospitati turisti nell'annata agraria 1981-82? . . . . .	1	<input type="checkbox"/> si	<input type="checkbox"/> no		

30 ENERGIA ELETTRICA PER USO AGRICOLO

L'azienda utilizza energia elettrica per uso agricolo? . . . . . 1  si  no

31

**NOTIZIE SULLE PERSONE DI 14 ANNI E PIU' CHE HANNO LAVORATO NELL'AZIENDA**

(annata agraria 1981-82)

Se il conduttore non è una persona fisica nessuna risposta deve essere data al punto 31.1. Per le aziende a colonia parziaria appoderata i dati sul conduttore e sui familiari devono far riferimento al mezzadro e ai suoi familiari.

**31.1 Manodopera familiare**

- a) Conduttore (responsabile giuridico ed economico dell'azienda) . . . . .
- b) Coniuge del conduttore . . . . .
- c) Altri familiari del conduttore (indicare la relazione di parentela, cioè a seconda dei casi: padre, madre, figlio, genero, nuora, ecc.)

Codice	SESSO		ANNO DI NASCITA	GIORNATE DI LAVORO PRESTATE NELL'ANNATA AGRARIA	INDICARE SE HA ESPLICATO ATTIVITA' REMUNERATIVA EXTRAZIENDALE		IN CASO DI RISPOSTA AFFERMATIVA PRECISARE SE L'ATTIVITA' EXTRAZIENDALE HA ASSORBITO		ATTIVITA' EXTRAZIENDALE PREVALENTEMENTE ESERCITATA (1)
	1	2			si	no	maggior tempo di quello dedicato alla azienda	minor tempo di quello dedicato alla azienda	
01	1 <input type="checkbox"/> M	2 <input type="checkbox"/> F			<input type="checkbox"/> si	<input type="checkbox"/> no	1 <input type="checkbox"/>	2 <input type="checkbox"/>	
02	1 <input type="checkbox"/> M	2 <input type="checkbox"/> F			<input type="checkbox"/> si	<input type="checkbox"/> no	1 <input type="checkbox"/>	2 <input type="checkbox"/>	
03	1 <input type="checkbox"/> M	2 <input type="checkbox"/> F			<input type="checkbox"/> si	<input type="checkbox"/> no	1 <input type="checkbox"/>	2 <input type="checkbox"/>	
03	1 <input type="checkbox"/> M	2 <input type="checkbox"/> F			<input type="checkbox"/> si	<input type="checkbox"/> no	1 <input type="checkbox"/>	2 <input type="checkbox"/>	
03	1 <input type="checkbox"/> M	2 <input type="checkbox"/> F			<input type="checkbox"/> si	<input type="checkbox"/> no	1 <input type="checkbox"/>	2 <input type="checkbox"/>	
03	1 <input type="checkbox"/> M	2 <input type="checkbox"/> F			<input type="checkbox"/> si	<input type="checkbox"/> no	1 <input type="checkbox"/>	2 <input type="checkbox"/>	
03	1 <input type="checkbox"/> M	2 <input type="checkbox"/> F			<input type="checkbox"/> si	<input type="checkbox"/> no	1 <input type="checkbox"/>	2 <input type="checkbox"/>	
03	1 <input type="checkbox"/> M	2 <input type="checkbox"/> F			<input type="checkbox"/> si	<input type="checkbox"/> no	1 <input type="checkbox"/>	2 <input type="checkbox"/>	
03	1 <input type="checkbox"/> M	2 <input type="checkbox"/> F			<input type="checkbox"/> si	<input type="checkbox"/> no	1 <input type="checkbox"/>	2 <input type="checkbox"/>	

**31.2 TOTALE GIORNATE DI LAVORO DELLA MANODOPERA FAMILIARE**

**31.3 Manodopera extrafamiliare**

- a) Operai a tempo indeterminato, categorie speciali, impiegati e dirigenti (indicare, a seconda dei casi: direttore, fattore, contabile, mungitore, trattorista, ecc.)

04	1 <input type="checkbox"/> M	2 <input type="checkbox"/> F		
04	1 <input type="checkbox"/> M	2 <input type="checkbox"/> F		
04	1 <input type="checkbox"/> M	2 <input type="checkbox"/> F		
04	1 <input type="checkbox"/> M	2 <input type="checkbox"/> F		
04	1 <input type="checkbox"/> M	2 <input type="checkbox"/> F		
04	1 <input type="checkbox"/> M	2 <input type="checkbox"/> F		
04	1 <input type="checkbox"/> M	2 <input type="checkbox"/> F		
05	XXXXXXXXXXXX		XXXXXXXXXXXX	
06	XXXXXXXXXXXX		XXXXXXXXXXXX	

- b) Operai a tempo determinato (braccianti, giornalieri e simili), coloni impropri ed assimilati

- maschi (in complesso) . . . . .
- femmine (in complesso) . . . . .

**31.4 TOTALE GIORNATE DI LAVORO DELLA MANODOPERA EXTRAfamiliare**

(1) Utilizzando la seguente tabella riportare il codice relativo all'attività esercitata.

ATTIVITA' ESERCITATA		3
In altre aziende agricole . . . . .		1
In aziende dedite alla silvicoltura . . . . .		2
Turismo nell'ambito aziendale . . . . .		3
Artigianato nell'ambito aziendale . . . . .		4
In aziende industriali, di costruzioni ed installazioni di impianti . . . . .		5
In aziende commerciali . . . . .		6
Nella Pubblica Amministrazione . . . . .		7
Altre attività sull'azienda . . . . .		8
Altre attività fuori dell'azienda . . . . .		9

32

**GRADO DI ISTRUZIONE DEL CAPO AZIENDA**

(persona che di fatto gestisce l'azienda) (2)

**TITOLO DI STUDIO CONSEGUITO**

in scuole ad indirizzo agrario	in altri tipi di scuole
--------------------------------	-------------------------

- 32.1 Laureato . . . . . 11  66
- 32.2 Diplomato . . . . . 22  77
- 32.3 Fornito di licenza di scuola media inferiore . . . . . 33  88
- 32.4 Fornito di licenza di scuola elementare . . . . . 44
- 32.5 Privo di titolo di studio . . . . . 55

(2) Al presente quesito deve essere data in ogni caso risposta.



**33 PARTECIPAZIONE A COOPERATIVE AGRICOLE O AD ORGANISMI ASSOCIATIVI SIMILI**

Se l'azienda fa parte di cooperative agricole od organismi associativi simili, indicare le operazioni svolte nell'annata agraria 1981-82.

**33.1 Acquisto di**

- a) Fertilizzanti ..... 1
- b) Antiparassitari e diserbanti ..... 2
- c) Sementi e piante ..... 3
- d) Bestiame ..... 4
- e) Mangimi e foraggi ..... 5
- f) Medicinali ..... 6
- g) Attrezzature e mezzi meccanici ..... 7
- h) Carburanti e lubrificanti ..... 8
- i) Altri prodotti ..... 9   
(specificare)

**33.2 Conferimento di prodotti**

a) delle coltivazioni

- cereali ..... 01
- barbabietola da zucchero ..... 02
- tabacco ..... 03
- ortaggi ..... 04
- uva ..... 05
- olive ..... 06
- frutta ed agrumi ..... 07
- altri ..... 08   
(specificare)

b) degli allevamenti

- bovini ..... 09
- suini ..... 10
- ovini ..... 11
- pollame ..... 12
- uova ..... 13
- latte ..... 14
- altri ..... 15   
(specificare)

**33.3 Altre operazioni (escluse la fornitura dell'acqua irrigua e l'utilizzazione dei mezzi meccanici)**

..... 16   
(specificare)

	SELEZIONE NATURA CONDIZIONE MANTENIMENTO CONSERVAZIONE E VENDITA	SOLA TRASFORMAZIONE	TRASFORMAZIONE E VENDITA
01	1 <input type="checkbox"/>	1 <input type="checkbox"/>	2 <input type="checkbox"/>
02	xxxxxxx	1 <input type="checkbox"/>	2 <input type="checkbox"/>
03	1 <input type="checkbox"/>	xxxxxxx	xxxxxxx
04	1 <input type="checkbox"/>	1 <input type="checkbox"/>	2 <input type="checkbox"/>
05	1 <input type="checkbox"/>	1 <input type="checkbox"/>	2 <input type="checkbox"/>
06	1 <input type="checkbox"/>	1 <input type="checkbox"/>	2 <input type="checkbox"/>
07	1 <input type="checkbox"/>	1 <input type="checkbox"/>	2 <input type="checkbox"/>
08	1 <input type="checkbox"/>	1 <input type="checkbox"/>	2 <input type="checkbox"/>
09	1 <input type="checkbox"/>	1 <input type="checkbox"/>	2 <input type="checkbox"/>
10	1 <input type="checkbox"/>	1 <input type="checkbox"/>	2 <input type="checkbox"/>
11	1 <input type="checkbox"/>	1 <input type="checkbox"/>	2 <input type="checkbox"/>
12	1 <input type="checkbox"/>	xxxxxxx	xxxxxxx
13	1 <input type="checkbox"/>	xxxxxxx	xxxxxxx
14	1 <input type="checkbox"/>	1 <input type="checkbox"/>	2 <input type="checkbox"/>
15	1 <input type="checkbox"/>	1 <input type="checkbox"/>	2 <input type="checkbox"/>

**34 CONTABILITA'**

- 34.1 Le uscite e le entrate dell'azienda vengono sistematicamente e regolarmente registrate? ..... 1  2
- 34.2 Viene redatto, inoltre, un « inventario », un « bilancio » ed un conto « profitti e perdite » dell'azienda? ..... 1  2

**35 VENDITA DEI PRODOTTI DELL'AZIENDA**

- 35.1 L'azienda produce normalmente per la vendita? ..... 1  2
- 35.2 In caso affermativo la produzione commercializzata raggiunge normalmente il valore di lire 700.000 per annata agraria? ..... 1  2
- 35.3 L'azienda è stata vincolata con contratto ad una o più imprese agricole, industriali e/o commerciali per la produzione e la vendita dei suoi prodotti? ..... 1  2

In caso affermativo indicare i prodotti che ne hanno formato oggetto nell'annata agraria 1981-82.

a) Prodotti delle coltivazioni

- cereali ..... 01
- barbabietola da zucchero ..... 02
- tabacco ..... 03
- ortaggi ..... 04
- uva ..... 05
- olive ..... 06
- frutta ed agrumi ..... 07
- altri ..... 08   
(specificare)

b) Prodotti degli allevamenti

- bovini ..... 09
- suini ..... 10
- ovini ..... 11
- pollame ..... 12
- uova ..... 13
- latte ..... 14
- altri ..... 15   
(specificare)



ISTITUTO CENTRALE DI STATISTICA

A	Comune	NUMERO DI CODICE	B	SEZIONE DI CENSIMENTO
	Provincia			NUMERO D'ORDINE DEFINITIVO DEL QUESTIONARIO

NOTIZIE INDICATIVE DEL CONDUTTORE

Per l'azienda condotta a « colonia parziaria appoderata » fare riferimento al mezzadro.

\_\_\_\_\_

COGNOME DELLA PERSONA FISICA O DENOMINAZIONE DELLA SOCIETA' OD ENTE CHE GESTISCE L'AZIENDA

\_\_\_\_\_

NOME DELLA PERSONA FISICA CHE GESTISCE L'AZIENDA

INDIRIZZO \_\_\_\_\_

VIA, PIAZZA O LOCALITA' \_\_\_\_\_

\_\_\_\_\_ N. \_\_\_\_\_

COMUNE \_\_\_\_\_

CODICE ISTAT \_\_\_\_\_

PROVINCIA \_\_\_\_\_

CODICE \_\_\_\_\_

Per l'azienda condotta a « colonia parziaria appoderata » indicare anche il concedente.

\_\_\_\_\_

COGNOME DELLA PERSONA FISICA O DENOMINAZIONE DELLA SOCIETA' OD ENTE

\_\_\_\_\_

NOME DELLA PERSONA FISICA

Dichiaro che i dati e le notizie contenuti nel presente questionario rispondono a verità.

IL RILEVATORE

IL CONDUTTORE DELL'AZIENDA  
(o chi per esso)

Data

ANNOTAZIONI

Area per annotazioni con linee orizzontali puntate.

