

**3°**  
**censimento generale**  
**dell'agricoltura**  
24 ottobre 1982

**volume II**

---

**caratteristiche strutturali**  
**delle aziende agricole**

tomo 2 - fascicoli regionali

---

**4 - TRENTINO - ALTO ADIGE**



**Istat**  
Istituto Centrale di Statistica

roma 1986

Al fine di favorire la diffusione e l'utilizzazione dei dati e delle informazioni, l'ISTAT autorizza la riproduzione parziale o totale del contenuto del presente volume con la citazione della fonte.

338.10945022/A

R. 2205.

1889

# indice

## CARTA PLANIMETRICA

### Introduzione

1. Premessa . . . . .	pag.	XIII
2. Definizioni . . . . .	»	XIV
<i>Azienda agricola, forestale e zootecnica (pag. XIV) - Campo di osservazione (pag. XV) - Forma di conduzione (pag. XV) - Titolo di possesso dei terreni (pag. XVI) - Forma giuridica (pag. XVI) - Superfici dell'azienda (pag. XVII) - Coltivazioni (pag. XVII) - Irrigazione (pag. XXI) - Allevamenti (pag. XXII) - Mezzi meccanici e impianti (pag. XXIII) - Fabbricati rurali e abi- tazioni (pag. XXIII) - Lavoro (pag. XXIV) - Partecipazione a cooperative agricole o ad orga- nismi associativi simili e vincoli contrattuali (pag. XXVII)</i>		
3. Avvertenze alle tavole . . . . .	»	XXVII
4. Qualità dei dati . . . . .	»	XXIX
5. Dati di confronto censimenti 1982-1970 (per regione e provincia) . . . . .	»	XXXIV
6. Diffusione dei dati . . . . .	»	XLIII

## TABELLA SINOTTICA

### Parte prima - dati provinciali

Tavola 1	— Aziende per frammentazione in corpi di terreno, classe di superficie totale, classe di superficie agricola utilizzata (SAU), forma di conduzione e zona altimetrica . . . . .	pag.	2
Tavola 2	— Aziende e relativa superficie per forma giuridica, classe di superficie totale, classe di superficie agricola utilizzata (SAU), e zona altimetrica . . . . .	»	3
Tavola 3	— Aziende per forma di conduzione, classe di superficie totale, titolo di possesso della superficie totale e zona altimetrica . . . . .	»	4
Tavola 4	— Aziende per forma di conduzione, classe di superficie totale, titolo di possesso della superficie agricola utilizzata (SAU) e zona altimetrica . . . . .	»	6
Tavola 5	— Aziende e superficie delle principali coltivazioni per classe di superficie totale, forma di utilizzazione dei terreni e zona altimetrica		
	<i>Aziende</i> . . . . .	»	8
	<i>Superficie investita</i> . . . . .	»	9
Tavola 6	— Aziende e superficie delle principali coltivazioni per classe di superficie agricola utilizzata (SAU), forma di utilizzazione dei terreni e zona altimetrica		
	<i>Aziende</i> . . . . .	»	10
	<i>Superficie investita</i> . . . . .	»	11
Tavola 7	— Aziende che praticano l'irrigazione e relativa superficie irrigata, per classe di superficie totale, classe di superficie agricola utilizzata (SAU), forma di conduzione e zona altimetrica . . . . .	»	12
Tavola 8	— Aziende che praticano l'irrigazione secondo il tipo di approvvigionamento dell'acqua irrigua, per classe di superficie totale, classe di superficie agricola utilizzata (SAU), forma di conduzione e zona altimetrica . . . . .	»	13

Tavola 9	— Aziende che praticano l'irrigazione secondo il sistema di irrigazione; superficie delle principali coltivazioni irrigate e aziende che praticano la fertirrigazione per classe di superficie totale, classe di superficie agricola utilizzata (SAU), forma di conduzione e zona altimetrica	pag. 14
Tavola 10	— Aziende con allevamenti per specie di bestiame, forma di conduzione, classe di superficie totale e zona altimetrica	
	<i>Aziende</i> . . . . . »	15
	<i>Capi</i> . . . . . »	16
Tavola 11	— Aziende con allevamenti per classe di superficie totale, specie e categoria di bestiame e zona altimetrica . . . . . »	17
Tavola 12	— Numero di capi di bestiame per classe di superficie totale, specie e categoria di bestiame e zona altimetrica . . . . . »	18
Tavola 13	— Aziende con bovini per numero di capi, classe di superficie totale, forma di conduzione e zona altimetrica . . . . . »	19
Tavola 14	— Aziende con vacche da latte per numero di capi, classe di superficie totale, forma di conduzione e zona altimetrica . . . . . »	20
Tavola 15	— Aziende con suini per numero di capi, classe di superficie totale, forma di conduzione e zona altimetrica . . . . . »	21
Tavola 16	— Aziende con galline da uova per numero di capi, classe di superficie totale, forma di conduzione e zona altimetrica . . . . . »	22
Tavola 17	— Aziende con polli da carne per numero di capi, classe di superficie totale, forma di conduzione e zona altimetrica . . . . . »	23

Tavola 18	— Aziende che utilizzano mezzi meccanici per titolo di possesso dei mezzi meccanici, classe di superficie totale, classe di superficie agricola utilizzata (SAU), forma di conduzione, numero di giornate di lavoro e zona altimetrica . . . . .	pag.	24
Tavola 19	— Aziende che utilizzano i principali mezzi meccanici di uso agricolo per titolo di possesso dei mezzi meccanici e zona altimetrica . . . . .	»	25
Tavola 20	— Aziende che utilizzano i principali mezzi meccanici di uso agricolo per classe di superficie agricola utilizzata (SAU) e zona altimetrica . . . . .	»	26
Tavola 21	— Aziende con impianti e fabbricati rurali per classe di superficie totale e zona altimetrica . . . . .	»	27
Tavola 22	— Aziende con abitazioni situate nell'azienda per classe di superficie totale e zona altimetrica . . . . .	»	28
Tavola 23	— Giornate di lavoro prestate dalle varie categorie di manodopera agricola per classe di superficie totale, agricola utilizzata (SAU), forma di conduzione, numero di giornate di lavoro e zona altimetrica		
	A — Maschi e femmine . . . . .	»	29
	B — Maschi . . . . .	»	30
	C — Femmine . . . . .	»	31
Tavola 24	— Manodopera familiare ed a tempo indeterminato che ha lavorato nell'azienda per classe di superficie totale, agricola utilizzata (SAU), forma di conduzione, numero di giornate di lavoro e zona altimetrica		
	A — Maschi e femmine . . . . .	»	32
	B — Maschi . . . . .	»	33
	C — Femmine . . . . .	»	34
Tavola 25	— Aziende per numero di giornate di lavoro, forma di conduzione, classe di superficie totale e zona altimetrica . . . . .	»	35

Tavola 26	— Aziende secondo l'attività lavorativa aziendale ed extraaziendale del conduttore per classe di superficie totale, agricola utilizzata (SAU), forma di conduzione, numero di giornate di lavoro e zona altimetrica		
	A — Attività esclusiva e prevalente presso l'azienda	. pag.	36
	B — Attività prevalentemente extraaziendale	. . . . . »	37
Tavola 27	— Conduttori per classe di età e sesso, classe di superficie totale dell'azienda, classe di superficie agricola utilizzata (SAU), forma di conduzione, numero di giornate di lavoro e zona altimetrica		
	A — Maschi e femmine	. . . . . »	38
	B — Maschi	. . . . . »	39
	C — Femmine	. . . . . »	40
Tavola 28	— Capi azienda che sono nello stesso tempo conduttori secondo il titolo di studio, per classe di superficie agricola utilizzata (SAU), forma di conduzione, numero di giornate di lavoro, classe di età del capo azienda e zona altimetrica	. . . . . »	41
Tavola 29	— Aziende che partecipano a cooperative agricole o ad organismi associativi simili per classe di superficie totale, tipo di operazione svolta nell'ambito dei rapporti associativi e zona altimetrica	. . . . . »	42
Tavola 30	— Aziende per classe di superficie totale, vendita dei prodotti, vincolo contrattuale per la produzione e la vendita, contabilità aziendale e zona altimetrica	. . . . . »	43

**Parte seconda - dati provinciali concernenti le aziende  
nel "campo di osservazione CEE"**

Tavola 31	— Aziende per forma di conduzione, classe di superficie totale, titolo di possesso della superficie totale e zone altimetrica	. . . . . »	46
Tavola 32	— Aziende e superficie delle principali coltivazioni per classe di superficie totale, forma di utilizzazione dei terreni e zona altimetrica		
	<i>Aziende</i>	. . . . . »	48
	<i>Superficie investita</i>	. . . . . »	49



Tavola 33 — Aziende e superficie delle principali coltivazioni per classe di superficie agricola utilizzata (SAU), forma di utilizzazione dei terreni e zona altimetrica		
<i>Aziende</i>	. . . . .	pag. 50
<i>Superficie investita</i>	. . . . . »	51
Tavola 34 — Aziende con allevamenti per specie di bestiame, forma di conduzione, classe di superficie totale e zona altimetrica		
<i>Aziende</i>	. . . . . »	52
<i>Capi</i>	. . . . . »	53
Tavola 35 — Aziende che utilizzano i principali mezzi meccanici di uso agricolo per titolo di possesso dei mezzi meccanici e zona altimetrica		» 54
Tavola 36 — Giornate di lavoro prestate dalle varie categorie di manodopera agricola per classe di superficie totale, agricola utilizzata (SAU), forma di conduzione, numero di giornate di lavoro e zona altimetrica		
A — Maschi e Femmine	. . . . . »	55
B — Maschi	. . . . . »	56
C — Femmine	. . . . . »	57
Tavola 37 — Aziende per numero di giornate di lavoro, forma di conduzione, classe di superficie totale e zona altimetrica		» 58

### Appendice

- A — Titolo delle tavole disponibili, per provincia e zona altimetrica
- B — Elenco delle coltivazioni
- C — Definizioni di alcuni mezzi meccanici
- D — Definizioni di alcuni impianti

Fac-simile del *Questionario di azienda*





# TRENTINO - ALTO ADIGE



**istat**

3° CENSIMENTO  
AGRICOLTURA 1982

ZONE ALTIMETRICHE

Montagna

SEGNI CONVENZIONALI

- +++ Confine di stato
- » » regione
- » » provincia

SCALA 1:750'000

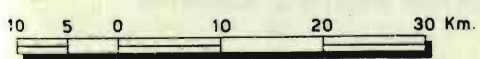

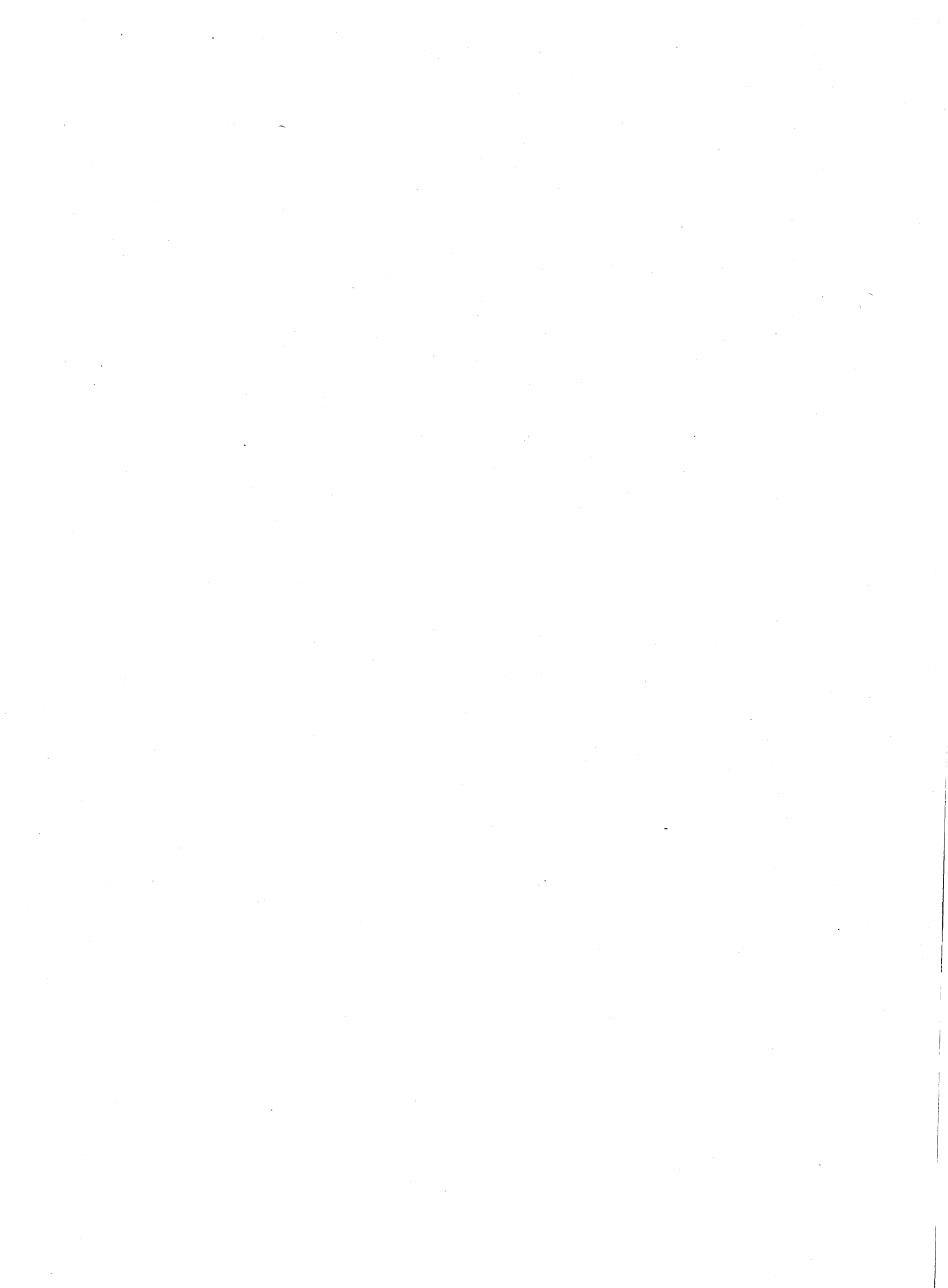

# introduzione

## 1. — PREMESSA

In attuazione della legge 18 dicembre 1980, n. 864, e delle relative norme di esecuzione (D.P.R. 19 ottobre 1982, n. 768), dal 24 ottobre al 30 novembre 1982 hanno avuto luogo in Italia le operazioni di raccolta dei dati del 3° Censimento generale dell'agricoltura.

Il censimento è stato attuato nel quadro del programma del censimento mondiale dell'agricoltura promosso dall'Organizzazione delle Nazioni Unite per l'alimentazione e l'agricoltura (F.A.O.) ed in adempimento dei regolamenti 218/78 e 449/82 del Consiglio delle Comunità Europee.

Con il censimento sono state rilevate anche alcune notizie particolari sulla vite, in attuazione dei regolamenti 357/79 e 3719/81 del Consiglio delle Comunità Europee.

Per una più completa conoscenza delle modalità tecniche, organizzative ed esecutive del censimento, si rimanda al fascicolo dell'Istituto Centrale di Statistica — 3° Censimento generale dell'agricoltura, 24 ottobre 1982 — *Disposizioni ed Istruzioni per gli Organi periferici* — Roma, 1982.

Il piano di rilevazione del censimento è stato predisposto sulla base delle proposte formulate da un'apposita Commissione di studio istituita presso l'Istituto Centrale di Statistica della quale hanno fatto parte docenti universitari e rappresentanti di Amministrazioni Pubbliche e di Organizzazioni di categoria.

Il piano di pubblicazione, secondo quanto annunciato nell'incontro organizzato da ISTAT e regioni su «*Le informazioni dai censimenti: il 3° Censimento generale dell'agricoltura 1982*» (Bari 24 marzo 1983), allorché ne furono illustrate le linee fondamentali, che risulta modificato rispetto al '70 in particolare per quanto riguarda la disponibilità dei risultati in funzione delle diverse aggregazioni territoriali, si articola nel modo seguente:

**Volume I — Primi risultati provinciali e comunali (luglio 1983)**

**Volume II — Caratteristiche strutturali delle aziende agricole**

Tomo 1 — Fascicoli provinciali (95 fascicoli)

Tomo 2 — Fascicoli regionali (19 fascicoli)

Tomo 3 — Fascicolo nazionale

**Volume III — Atti del Censimento.**

È previsto, inoltre, un volume dedicato ad una relazione illustrativa ed interpretativa dei risultati del censimento.

Due appositi volumi, infine, conterranno i risultati della **Indagine sulle superfici a vite** le cui particolari notizie sono state assunte con il censimento:

**Volume I — Caratteristiche delle aziende viticole**

Tomo 1 — Dati provinciali, regionali e nazionali

Tomo 2 — Dati comunali

**Volume II — Caratteristiche dei vitigni****2. — DEFINIZIONI****AZIENDA AGRICOLA, FORESTALE E ZOOTECNICA**

*Unità tecnico-economica costituita da terreni, anche in appezzamenti non contigui ed eventualmente da impianti ed attrezzature varie, in cui si attua la produzione agraria, forestale o zootecnica ad opera di un conduttore, e cioè persona fisica, società od ente che ne sopporta il rischio sia da solo (conduttore coltivatore o conduttore con salariati e/o compartecipanti), sia in associazione ad un mezzadro o colono parziario.*

Tra le aziende agricole sono comprese anche le **aziende senza terreno agrario**, intendendosi per tali:

a) le aziende zootecniche nelle quali si attua l'allevamento del bestiame senza utilizzazione di terreno agrario (es: allevamenti intensivi di bovini, allevamenti di suini annessi a caseifici industriali, allevamenti avicoli intensivi);

b) le aziende zootecniche che praticano l'allevamento di bestiame utilizzando terreni pascolativi appartenenti a Comuni, ad altri enti pubblici od a privati, senza che i terreni possano configurarsi come elementi costitutivi di dette aziende.

Le aziende sono state individuate e, quindi, censite nel Comune in cui sono ubicati i terreni. Nel caso di aziende i cui terreni erano situati in due o più Comuni, esse sono state censite dal Comune in cui si trovava il centro aziendale, ove esisteva, oppure la maggior parte dei terreni.

Poiché da un lato le superfici non appartenenti alle aziende agricole sono state escluse dal censimento e dall'altro una parte della superficie aziendale poteva essere situata in Comuni limitrofi, la superficie territoriale del Comune di censimento non corrisponde alla somma delle superfici totali delle aziende.

## CAMPO DI OSSERVAZIONE

**Comprende tutte le aziende agricole, forestali e zootecniche, di qualsiasi ampiezza e da chiunque condotte.**

Rientrano nel suddetto campo di osservazione anche:

a) le aziende agricole degli istituti di ricerca, degli ospedali, delle cliniche, delle comunità religiose, delle scuole, dei penitenziari e delle imprese industriali;

b) gli allevamenti di tori e verri per la riproduzione, gli allevamenti di cavalli, i centri di incubazione;

c) le aziende agricole costituite da prati permanenti o pascoli condotti dall'amministrazione comunale (ad es.: terreni messi a disposizione, generalmente dietro retribuzione, per l'utilizzazione da parte di animali appartenenti ad altre aziende).

Sono, invece, **esclusi dal campo di osservazione del censimento:**

a) i terreni non utilizzati per la produzione agricola, forestale o zootecnica (es.: terreni destinati ad aree fabbricabili, ecc.);

b) le aziende completamente abbandonate, per emigrazione del conduttore o per altre cause, anche se i terreni danno luogo ancora ad una produzione spontanea;

c) i parchi ed i giardini ornamentali a chiunque appartenenti, salvo il caso in cui gli stessi siano situati all'interno di aziende agricole;

d) gli orti familiari, generalmente annessi alle abitazioni, salvo il caso in cui la persona che ne dispone sia anche conduttore di azienda agricola, dovendosi allora l'orto considerare come parte integrante dell'azienda stessa;

e) i piccoli allevamenti a carattere familiare, costituiti da uno o due capi di bestiame suino, ovino, caprino o da pochi animali da cortile (polli, tacchini, oche, conigli, ecc.) utilizzati normalmente per il consumo familiare, salvo il caso in cui la persona che ne dispone sia anche conduttore di azienda agricola, dovendosi allora considerare tali allevamenti come parte integrante dell'azienda stessa.

Inoltre, **non costituiscono aziende agricole:** le scuderie, i terreni per l'esercizio dei cavalli da corsa, gli allevamenti di cani, i centri di commercio del bestiame ed i macelli che non praticano l'allevamento del bestiame.

## FORMA DI CONDUZIONE (rapporti tra impresa e lavoro)

I rapporti tra il conduttore e le forze di lavoro aziendali si specificano nei seguenti tipi:

a) **Conduzione diretta del coltivatore**, quando il conduttore presta egli stesso lavoro manuale nell'azienda, da solo o con l'aiuto di familiari, indipendentemente dall'entità del lavoro fornito da eventuale manodopera salariale, la quale può anche risultare prevalente rispetto a quella prestata dal conduttore e dai suoi familiari;

b) **Conduzione con salariati e/o compartecipanti (in economia)**, quando il conduttore impiega per i lavori manuali dell'azienda esclusivamente manodopera fornita da operai a tempo indeterminato o a tempo determinato (salariati fissi ed assimilati, braccianti, giornalieri e simili) e/o



compartecipanti, mentre la sua opera e quella dei familiari è rivolta, in generale, alla direzione dell'azienda nei riguardi dei vari aspetti tecnico-organizzativi;

c) **Conduzione a colonia parziaria appoderata (mezzadria)**, quando una persona fisica o giuridica (concedente) affida un podere a un capo famiglia il quale si impegna ad eseguire, con l'aiuto dei familiari (famiglia colonica), tutti i lavori che il podere richiede, sostenendo parte delle spese necessarie;

d) **Altra forma di conduzione**, che comprende tutti gli altri tipi di rapporti di conduzione non classificabili tra quelli sopra indicati. In particolare, con detta forma di conduzione il concedente non conferisce un podere — così come si riscontra nelle aziende a colonia parziaria appoderata (mezzadria) ma soltanto uno o più appezzamenti di terreno. Inoltre, il rapporto associativo non si estende ai familiari del colono, sebbene questi, di norma, si avvalga di familiari per i lavori richiesti dal fondo.

#### TITOLO DI POSSESSO DEI TERRENI (rapporti tra impresa e capitale fondiario)

Il titolo di possesso dei terreni fa riferimento ai rapporti che intercorrono tra il conduttore ed il capitale fondiario vale a dire ai titoli in base ai quali il conduttore dispone dei terreni.

Nel caso di colonia parziaria (appoderata o non) il titolo di possesso fa riferimento al concedente.

Sono assimilati alla proprietà: **l'usufrutto, l'enfiteusi, l'assegnazione dei terreni da parte di enti di sviluppo, consorzi e simili, il beneficio parrocchiale, la colonia perpetua.**

All'affitto sono assimilati: **l'affitto misto e l'uso gratuito.**

#### FORMA GIURIDICA

**Persona fisica**, quando l'azienda è condotta da una persona singola o, *pro indiviso*, da più persone legate da vincoli di parentela (es.: nuclei familiari che conducono unitariamente terreni appartenenti a più componenti) o da altri rapporti associativi di natura privatistica (società di fatto, comunanza od affittanza collettiva).

**Comunanza**, quando l'azienda è condotta da una associazione costituita da collettività di famiglie che conducono in forma mutualistica l'azienda agricola costituita, di norma, da terreni pascolativi di proprietà della comunanza stessa.

**Affittanza collettiva**, quando l'azienda è condotta da una associazione di lavoratori agricoli che conducono *pro indiviso* l'azienda agricola costituita, di norma, da estese superfici prese in affitto.

**Cooperativa agricola**, è una associazione tra agricoltori costituita secondo la legislazione vigente, la cui caratteristica fondamentale è la mutualità (stalle sociali, cooperative di conduzione dei terreni, ecc.).

**Ente pubblico**, quando l'azienda è condotta da una persona giuridica di diritto pubblico (Stato, Regioni, Province, Comuni, ecc.), nonché da altri enti ed istituzioni pubbliche non aventi scopo di lucro (ospedali, enti comunali di assistenza, enti ecclesiastici e religiosi, case di pena, scuole agrarie, ecc.).

## SUPERFICI DELL'AZIENDA

**Superficie totale** — area complessiva dei terreni dell'azienda destinati a colture erbacee e/o arboree, inclusi i boschi, la superficie agraria non utilizzata, nonché l'area occupata da parchi e giardini ornamentali, fabbricati, terre sterili, canali, ecc. situati entro il perimetro dei terreni che costituiscono l'azienda.

**Superficie agricola utilizzata (SAU)** — insieme dei terreni investiti a seminativi, orti familiari, prati permanenti e pascoli, coltivazioni legnose agrarie e castagneti da frutto. Essa costituisce pertanto, la superficie investita ed effettivamente utilizzata in coltivazioni propriamente agricole.

**Corpi che costituiscono l'azienda** — per *corpo* si intende una porzione continua di terreno facente parte di un'unica azienda, non interrotto da fattori di discontinuità quali strade, corsi d'acqua, ecc. Non costituiscono, tuttavia, fattori tali da configurare l'esistenza di due o più corpi, piccoli canali, sentieri poderali, muriccioli, siepi, nonché le aree di servizio delle coltivazioni.

## COLTIVAZIONI

I dati delle superfici investite nelle singole coltivazioni fanno riferimento *all'annata agraria 1<sup>o</sup> novembre 1981 — 31 ottobre 1982* e sono stati indicati al netto delle tare (piccoli canali, sentieri poderali, capezzagne, muriccioli, siepi e simili).

Sono state indicate sia le superfici che durante detta annata agraria hanno fornito un raccolto, sia le superfici delle coltivazioni non ancora in produzione. I dati sono stati raccolti distintamente per la superficie investita in «coltivazione principale» e per quella in «coltivazione successiva secondaria».

Per **coltivazione principale** s'intende:

a) *la coltivazione unica*, vale a dire quella che è la sola ad essere praticata su una data superficie nel corso dell'annata agraria di riferimento. Una coltivazione si considera «unica» anche quando è consociata con coltivazioni erbacee aventi carattere accessorio o marginale o colture legnose agrarie presenti in numero trascurabile di piante;

b) *le coltivazioni erbacee consociate (1) praticate sui seminativi nudi*. In tal caso ciascuna coltivazione erbacea consociata è stata considerata come «coltivazione principale» per la parte di superficie effettivamente occupata.

Così, ad esempio, se su un ettaro viene praticata la coltivazione consociata del granoturco e della patata e la superficie effettivamente occupata dalla coltivazione del granoturco è di 0,70 ettari, mentre quella occupata dalla coltivazione della patata è di 0,30 ettari, si sono considerate nella «coltivazione principale» ettari 0,70 in corrispondenza della voce «granoturco» ed ettari 0,30 in corrispondenza della voce «patata» come se si trattasse di due coltivazioni uniche;

c) *le coltivazioni legnose agrarie consociate tra loro o con coltivazioni erbacee*. Ciascuna coltivazione è stata considerata come «coltivazione principale» per la parte di superficie effettivamente occupata.

---

(1) **Coltivazioni consociate**: coltivazioni che si trovano durante uno stesso periodo sullo stesso terreno e ciascuna delle quali fornisce un raccolto ben distinto nel corso dell'annata agraria.

Così, ad esempio, se su un ettaro sono compresenti l'olivo ed il mandorlo rappresentati da un numero di piante o di filari rispettivamente per il 60% ed il 40%, si sono indicati ettari 0,60 in corrispondenza della voce «olivo» ed ettari 0,40 in corrispondenza della voce «mandorlo». Così pure, se su un ettaro viene praticata la coltivazione consociata dell'olivo e del frumento duro e la superficie effettivamente occupata dalla coltivazione dell'olivo è di 0,30 ettari comprese le aree di rispetto; mentre quella occupata dalla coltivazione del frumento duro è di 0,70 ettari, sono stati considerati come «coltivazione principale» ettari 0,30 di «olivo» ed ettari 0,70 di «frumento duro».

Nel caso di *consociazione fra coltivazioni erbacee e coltivazioni legnose agrarie con colture boschive* ciascuna coltivazione è stata considerata per la parte di superficie effettivamente occupata;

d) *la coltivazione successiva od intercalare (1) più importante dal punto di vista economico* (valore della produzione annuale). In tal caso la coltivazione è stata considerata «coltivazione principale» per l'intera superficie sulla quale essa è praticata.

Così, ad esempio, se su un ettaro veniva praticata prima la coltivazione del frumento tenero e successivamente la coltivazione di un erbaio e la coltivazione del frumento tenero rappresentava la coltivazione successiva più importante si è indicata l'intera superficie di 1,00 ettari di «frumento tenero» come coltivazione principale e sempre lo stesso ettaro come «coltivazione successiva secondaria» in corrispondenza della voce «erbai».

Per **coltivazione successiva secondaria** si intende *la coltivazione successiva od intercalare meno importante dal punto di vista economico* (valore della produzione annuale). In tal caso, ciascuna coltivazione successiva od intercalare è stata considerata come «coltivazione successiva secondaria» per l'intera superficie su cui essa è stata praticata.

Occorre sottolineare che nel Questionario di azienda, nella colonna relativa alla *coltivazione successiva secondaria* sono state indicate solo le superfici delle coltivazioni successive ed intercalari. Per le coltivazioni consociate la relativa superficie è stata inclusa nella «coltivazione principale» ciascuna per la parte effettivamente occupata.

Al fine di una corretta interpretazione dei dati di superficie delle coltivazioni è da tener presente che, come in precedenza esposto, con il censimento 1982 la determinazione delle superfici delle coltivazioni consociate (vite con olivo, vite con frumento, ecc.), in attuazione di apposito regolamento comunitario, è stata effettuata adottando il criterio cosiddetto del **pro rata** (attribuzione a ciascuna coltivazione della superficie effettivamente occupata).

Nel censimento del 1970 detto criterio fu applicato solo per le consociazioni tra coltivazioni erbacee, mentre per le altre (legnose con erbacee e legnose con legnose) venne adottato quello della prevalenza del valore della produzione annuale. In conseguenza di ciò l'intera superficie consociata venne indicata in coltura principale ed attribuita alla coltivazione più importante dal punto di vista economico; la stessa superficie, inoltre, venne attribuita alle coltivazioni compresenti meno importanti dal punto di vista economico (coltura secondaria). Poiché nel 1970 tale criterio fu applicato anche nel caso di compresenza di essenze forestali con altre forme di utilizzazione e, in particolare, con i pascoli permanenti, ne risulta che, rispetto a detto anno le superfici di tali coltivazioni hanno subito, nel 1982, una variazione in dipendenza anche del criterio di qualificazione.

Avuto riguardo alla utilizzazione dei terreni per singole coltivazioni o per gruppi di coltivazioni considerate, sono state adottate le seguenti definizioni:

**Seminativi** — terreni investiti a coltivazioni erbacee soggetti all'avvicendamento (ad esclusione quindi dei prati permanenti e pascoli), nonché i terreni a riposo.

---

(1) **Coltivazioni successive od intercalari**: coltivazioni praticate e raccolte l'una dopo l'altra su una determinata superficie nel corso dell'annata agraria.

**Ortive in piena aria** — coltivazioni di legumi freschi ed ortaggi praticate all'aperto sia in pieno campo che in orti stabili o industriali. Intendendosi per *coltivazioni ortive di pieno campo*, quando sono in avvicendamento con altre coltivazioni agricole e per *coltivazioni ortive in orti stabili o industriali*, quando sono caratterizzate da un rapido avvicendamento tra di loro e producono ortaggi e legumi freschi normalmente immessi nel commercio.

**Ortive protette** — quelle praticate al coperto per tutto o per la maggior parte del ciclo vegetativo. I dati sono stati raccolti distintamente per le coltivazioni effettuate in serra oppure in tunnels, campane, ecc.:

a) *Serra* — costruzione per la protezione delle coltivazioni di altezza sufficiente per potervi accedere ed eseguirvi le operazioni colturali e che realizza un ambiente artificiale che permette di coltivare piante fuori stagione o piante che esigono speciali condizioni climatiche.

Fra le serre sono comprese sia le installazioni di tipo tradizionale con struttura in muratura o metallica e con copertura di vetro, sia le costruzioni più semplici, generalmente costituite da intelaiatura di legno con copertura di materiale plastico rigido o flessibile estesa sia al tetto sia alle pareti, che di norma si rinnova all'inizio della campagna. Non sono, invece, considerate serre le costruzioni la cui copertura è limitata al tetto, dato che tale sistema non realizza quella differenza tra condizioni ambientali interne ed esterne che è caratteristica delle serre vere e proprie;

b) *Tunnels* — coperture installate allo scopo di proteggere file di piante;

c) *Campane* — coperture installate allo scopo di proteggere singole piante. Sono comprese le superfici coperte da cassoni fissi e mobili.

**Foraggiere avvicendate** — sono compresi i *prati avvicendati*, vale a dire le coltivazioni foraggiere erbacee in avvicendamento che occupano il terreno per più annate agrarie consecutive (al massimo fino a cinque anni) e che sono costituite generalmente da leguminose, pure o in miscuglio, nonché gli *erbai*, vale a dire le coltivazioni foraggiere erbacee in *avvicendamento* che occupano il terreno al massimo per un'annata agraria (veccia, trifoglio incarnato, cereali in erba ed a maturazione cerosa, ecc.).

**Orti familiari** — piccole superfici utilizzate essenzialmente per la produzione di ortaggi, legumi freschi, patate, ecc. destinati, di norma, ad essere consumati dalla famiglia del conduttore o da altre persone che lavorano nell'azienda. Su tali superfici possono essere eventualmente presenti anche altre coltivazioni erbacee e/o alcune piante legnose agrarie.

**Prati permanenti e pascoli** — coltivazioni foraggiere erbacee fuori avvicendamento che occupano il terreno per un periodo superiore a cinque anni.

Si ha il *prato permanente* quando il foraggio viene, di norma, raccolto mediante falciatura; si ha il *pascolo* quando, invece, il foraggio viene utilizzato, di regola, soltanto dal bestiame pascolante.

**Coltivazioni legnose agrarie** — comprendono le coltivazioni fuori avvicendamento che occupano il terreno per un lungo periodo di tempo e che possono durare molti anni prima di essere rinnovate.

#### **Vite:**

a) *Uva per la produzione di vini a denominazione di origine controllata (vini DOC)* — uva prodotta da viti appartenenti a vitigni di uva da vino, le cui superfici ricadono nelle zone di produzione di vini a denominazione di origine controllata (vini DOC) — come delimitate dai relativi disciplinari — e

sono destinate alla produzione di tali vini, nonché iscritte nell'apposito «Albo dei vigneti». Tale uva può anche, in alcuni casi, essere destinata in tutto o in parte alla produzione di altri vini o al consumo diretto;

b) *Uva per la produzione di altri vini* (compresi i vini da tavola con indicazione geografica) — uva prodotta da viti appartenenti a vitigni di uva da vino le cui superfici non sono comunque iscritte all'«Albo dei vigneti»;

c) *Uva per la produzione di vini da tavola con indicazione geografica* — uva per la produzione di altri vini le cui superfici sono destinate dal conduttore dell'azienda alla produzione di vini da tavola con indicazione geografica e dichiarate come tali alla competente Camera di commercio, industria, artigianato e agricoltura. Per *indicazione geografica* si intende la specificazione della zona di produzione in cui ricadono le superfici a vite, la quale può essere costituita da una o più unità amministrative (comune, provincia, regione) oppure da una parte del loro territorio o da località delimitate da apposito decreto del Ministero dell'agricoltura e delle foreste;

d) *Uva da tavola* — uva prodotta da viti appartenenti a vitigni di uva da tavola, anche se, in alcuni casi, essa viene destinata del tutto o in parte alla vinificazione.

**Vivai** — superfici investite a piantine legnose agrarie e forestali, destinate ad essere trapiantate, nonché le superfici destinate alla coltivazione di piante madri di portinnesto.

**Castagneti da frutto** — castagneti allevati ad alto fusto e destinati principalmente alla produzione del frutto.

**Pioppete** — superficie utilizzate per la coltivazione dei pioppi ad alto fusto, anche se il suolo viene parzialmente adibito a coltivazioni erbacee a carattere accessorio o marginale.

**Boschi** — superfici coperte da alberi e/o arbusti forestali. Sono considerati sotto tale voce anche i terreni il cui suolo occupato dalle piante forestali viene parzialmente utilizzato per coltivazioni erbacee aventi, peraltro, carattere accessorio o marginale.

Sono compresi i vivai forestali destinati al fabbisogno aziendale.

a) *Fustaie* — boschi costituiti da piante, di norma, provenienti da seme, destinate ad essere allevate ad alto fusto. Rispetto alle specie legnose, le fustaie vengono distinte nelle categorie costituite dalle *conifere o resinose*, dalle *latifoglie* e dalla mescolanza delle prime due.

Le *conifere o resinose* comprendono le sole specie legnose appartenenti a tale gruppo vegetale come l'abete bianco, l'abete rosso, il larice, il pino silvestre, ecc.

Le *latifoglie* comprendono tutte le altre specie boschive come la sughera, il rovere, il cerro, il faggio, ecc.;

b) *Cedui* — si distinguono in *cedui semplici* e cioè boschi le cui piante, provenienti esclusivamente o prevalentemente da ceppaie, vengono periodicamente sottoposte a tagli, e in *cedui composti* cioè boschi costituiti da fustaie e da cedui semplici fra loro frammisti;

c) *Macchia mediterranea* — associazione vegetale tipica della fascia litoranea del Mediterraneo, costituita da piante forestali sempreverdi (pino marittimo, cipresso, leccio, sughera, ecc.) alle quali si associano, con carattere di prevalenza, piante arbustive sempreverdi (lentisco, alloro, mirto, corbezzolo, olivastro, oleandro, ecc.). Tali formazioni boschive non sono sottoposte a regolari tagli per la produzione di legname.

**Superficie agraria non utilizzata** — insieme dei terreni dell'azienda non utilizzati a scopi agricoli per una qualsiasi ragione (di natura economica, sociale od altra), ma suscettibili di esserlo mediante l'intervento di mezzi normalmente disponibili presso l'azienda agricola.

Sono, pertanto, compresi gli eventuali terreni abbandonati facenti parte dell'azienda ed esclusi i terreni a riposo.

**Altra superficie** — area occupata da fabbricati, cortili, strade poderali, canali, terre sterili, rocce, parchi e giardini ornamentali, ecc. situati entro il perimetro dei terreni che costituiscono l'azienda.

Nell'Appendice (punto B) di questo fascicolo è riportato l'elenco di coltivazioni che hanno interessato il censimento.

## IRRIGAZIONE

Quale **superficie irrigata** è stata considerata la superficie dei terreni normalmente irrigata.

I dati relativi alle altre notizie sull'irrigazione, invece, fanno riferimento a tutte le aziende che hanno praticato l'irrigazione di tutta o parte della superficie nell'*annata agraria 1981-'82*.

Le fonti di approvvigionamento dell'acqua irrigua sono state distinte:

— *in forma autonoma od indipendente*, quando l'azienda si approvvigiona per derivazione diretta da corsi d'acqua superficiali, laghi naturali e laghetti artificiali, senza essere soggetta a vincoli per quanto riguarda le modalità di presa e di utilizzazione dell'acqua o mediante pozzi, fontanili, ecc. situati sul proprio fondo;

— *da consorzi di irrigazione*, quando l'azienda si approvvigiona di acqua attraverso consorzi di irrigazione che servono per lo più un complesso organizzato di aziende;

— *da altre aziende agricole*;

— *in altra forma*, quando l'azienda si approvvigiona di acqua attraverso imprese private non agricole, ecc.

I sistemi di irrigazione presi in considerazione sono stati i seguenti:

— *aspersione (a pioggia)*, se l'acqua viene somministrata al terreno dall'alto, mediante idonee apparecchiature, in modo da riprodurre l'effetto della pioggia naturale;

— *sommersione*, se l'acqua, trattenuta da arginelli, sommerge per periodi variabili e con spessore variabile il terreno (tipica delle risaie). L'irrigazione «a conca» degli alberi da frutto nel Mezzogiorno è assimilata alla sommersione;

— *scorrimento superficiale ed infiltrazione laterale*, se l'acqua viene fatta scorrere sul terreno sistemato a piani inclinati (è tipica delle marcite lombarde) oppure se viene immessa in canaletti o in solchi e raggiunge lateralmente, per infiltrazione, le radici delle piante coltivate. È frequente nell'irrigazione delle sarchiate, in genere, e delle colture ortive nel Mezzogiorno;

— *altri sistemi*, comprendenti tutti gli altri sistemi non contemplati nelle voci precedenti quali, ad esempio, la subirrigazione che si ha quando l'acqua viene somministrata a mezzo di condotti sotterranei disperdenti o talora a mezzo di condotti di drenaggio.

La superficie delle coltivazioni irrigate comprende sia quella delle coltivazioni in coltura principale sia quella delle coltivazioni in coltura successiva secondaria.

Per **fertirrigazione** si intende la somministrazione alle coltivazioni di acqua, nella quale sono disciolti o sospesi elementi fertilizzanti, mediante apposite apparecchiature per la irrigazione opportunamente predisposte per il dosaggio degli elementi stessi.

## ALLEVAMENTI

I dati sulla consistenza degli allevamenti fanno riferimento alla *data del 24 ottobre 1982*. Sono stati considerati, pertanto, tutti i capi di bestiame che a tale data sono stati trovati presso l'azienda sia che si trattasse di bestiame in dotazione dell'azienda stessa, sia che si trattasse di bestiame affidato o da essa allevato.

Sono inclusi i capi di bestiame temporaneamente assenti per transumanza, pascolo, ecc., mentre sono esclusi gli animali di passaggio (per es. femmine presenti per la monta).

**Bovini** — I dati relativi ai bovini comprendono anche quelli relativi ai **bufalini** e sono stati rilevati distintamente secondo l'età, il sesso e la destinazione economica:

a) Maschi

— da *riproduzione*, costituiti dai torelli (bovini interi destinati alla riproduzione) e dai tori (bovini interi già adibiti alla riproduzione naturale od impiegati per la fecondazione artificiale) compresi i tori riformati, cioè al termine della loro carriera riproduttiva;

— da *macello*, costituiti dai vitelli, vitelloni, manzetti o manzi e buoi destinati alla produzione di carne;

— da *lavoro*, rappresentati dai buoi (bovini castrati) adibiti esclusivamente per il lavoro;

b) Femmine

— da *allevamento*, costituite dalle bovine (manzette e manze) che non hanno mai partorito anche se gravide alla data del censimento e che sono allevate per la riproduzione;

— da *macello*, rappresentate dalle bovine (manzette e manze) che non hanno mai partorito e che vengono allevate per essere macellate;

— *vacche da latte* (comprese le vacche da latte e da carne). Si intendono per tali le vacche (bovine che hanno già partorito almeno una volta) che, per razza o attitudine, sono adibite esclusivamente o prevalentemente alla produzione di latte destinato al consumo umano o alla trasformazione in prodotti lattiero caseari.

Sono comprese anche le vacche da latte riformate o al termine della loro carriera economica;

— *altre vacche* (da carne, da lavoro, da carne e lavoro), intendendo per tali sempre le bovine che hanno già partorito almeno una volta ma che sono allevate per la produzione di vitelli o vengono adibite per il lavoro o ad entrambe le funzioni economiche ed il cui latte, di norma, non è destinato né al consumo umano diretto né alla trasformazione in prodotti lattiero caseari.

**Ovini** — per *pecore* si intendono le femmine di ovini che hanno già partorito.

**Caprini** — per *capre* si intendono le femmine di caprini che hanno già partorito.

**Cavalli** — sono compresi i cavalli da corsa e da sella appartenenti ad aziende agricole.

**Suini** — il numero di capi suini è fornito distintamente a seconda del peso vivo e per talune categorie della destinazione economica:

- *verri*, i maschi interi già utilizzati per la funzione riproduttiva o ad essa destinati;
- *scrofe*, le femmine utilizzate o destinate alla riproduzione;
- *suini da macello*, quelli destinati alla produzione di carne. Sono compresi i verri e le scrofe da riforma, ossia al termine della loro carriera riproduttiva.

**Conigli** — per *fattrici* si intendono le femmine che hanno partorito almeno una volta.

**Allevamenti avicoli:**

*Galline da uova* — comprendono sia le galline che hanno già cominciato a deporre uova sia i giovani capi destinati alla produzione di uova.

**Allevamenti ittici** — allevamenti in acque dolci per la produzione di novellame e/o l'ingrassamento di pesci adulti. Sono esclusi gli allevamenti effettuati in acque marine e lagunari.

## MEZZI MECCANICI E IMPIANTI

**Mezzi meccanici** — i dati fanno riferimento ai mezzi meccanici *effettivamente utilizzati* nell'azienda durante l'*annata agraria 1981-'82*.

Sono stati considerati:

- *di proprietà della azienda*, i mezzi meccanici di proprietà esclusiva dell'azienda, anche se temporaneamente utilizzati da altre aziende agricole;
- *in comproprietà o forniti da altre aziende*, i mezzi meccanici di proprietà di due o più aziende agricole ed i mezzi meccanici temporaneamente utilizzati dall'azienda, ma di proprietà di un'altra azienda (ad esempio: aiuto reciproco, consorzi per il noleggio di macchine agricole);
- *forniti da cooperative agricole od organismi associativi simili*, i mezzi meccanici appartenenti a cooperative agricole, enti di sviluppo, consorzi di bonifica ecc. ed utilizzati dall'azienda in quanto facente parte dell'organismo associativo stesso;
- *forniti da imprese di esercizio e noleggio per conto terzi*, i mezzi meccanici utilizzati dall'azienda e di proprietà di imprenditori di lavori agricoli o di altre imprese industriali.

**Impianti** — i dati fanno riferimento alle aziende che durante l'*annata agraria 1981-'82* hanno avuto la disponibilità di impianti.

Nell'Appendice (punti C e D) di questo fascicolo sono riportate le definizioni rispettivamente dei mezzi meccanici e impianti, evidenziati nel questionario di azienda.

## FABBRICATI RURALI E ABITAZIONI

**Fabbricati rurali** — i dati fanno riferimento alle aziende che durante l'*annata agraria 1981-'82* hanno avuto la disponibilità di fabbricati rurali:

- *stalle*, i locali appositamente predisposti per l'allevamento dei bovini e bufalini condotto a stabulazione fissa (stalle tradizionali e stalle aperte) o a stabulazione libera (stalle libere);
- *porcilaie*, i locali appositamente predisposti per l'allevamento suino con caratteristiche particolari in relazione al tipo di specializzazione produttiva;
- *pollai*, i locali appositamente predisposti per gli allevamenti avicoli e con caratteristiche particolari a seconda del tipo di allevamento praticato (a terra o in batteria);



— *magazzini*, i locali appositamente attrezzati per il deposito e la conservazione dei prodotti dell'azienda (escluse le celle frigorifere);

— *sili da foraggio*, gli speciali serbatoi in muratura ed in plastica rigida destinati alla conservazione del foraggio verde o semiessiccato, che vi subisce una particolare maturazione. Sono esclusi i cosiddetti «sili all'aperto» costituiti da masse di fieno o paglia pressate e conservate all'aperto;

— *fenili*, i locali destinati alla conservazione del foraggio secco e della paglia, esclusi i cumuli di fieno o di paglia all'aperto o sotto tettoie aperte.

**Abitazioni** — un insieme di vani, o anche un vano solo, destinato funzionalmente ad uso di abitazione, che dispone di un ingresso indipendente su strada, pianerottolo, cortile, terrazza, ballatoio e simili.

Un'abitazione è stata considerata occupata quando in essa abitavano una o più persone ivi aventi la loro dimora abituale, anche se temporaneamente assenti alla data del censimento.

## LAVORO

I dati fanno riferimento alla **manodopera agricola dell'azienda** intendendosi per tale l'insieme di persone di 14 anni e più occupate nei lavori agricoli dell'azienda nell'*annata agraria 1981-'82*.

**Lavori agricoli** — tutti i lavori che contribuiscono al conseguimento della produzione agricola, forestale e zootecnica, ad eccezione dei lavori domestici (pulizia della casa di abitazione, preparazione dei pasti per la famiglia, ecc.). Sono inclusi tra i lavori agricoli, purché effettuati dalla manodopera aziendale, anche quelli di organizzazione, sorveglianza, manutenzione di fabbricati, macchine e impianti, nonché i trasporti per conto dell'azienda. *È esclusa, invece, la manodopera fornita da imprese di esercizio e noleggio di mezzi meccanici per conto terzi od a titolo di aiuto reciproco.*

È da tener presente, in via preliminare, che le definizioni adottate e l'impostazione dei relativi quesiti nel questionario di azienda hanno avuto essenzialmente lo scopo di acquisire dati idonei a determinare il volume di lavoro prestato nelle singole aziende agricole e non già quello di conoscere il numero delle persone che sono state occupate nel settore dell'agricoltura.

A quest'ultimo scopo rispondono, come è noto, i censimenti della popolazione e le rilevazioni sulle forze di lavoro, che vengono condotte presso le famiglie e che raccolgono, tra l'altro, dati sul ramo di attività economica in cui ciascuna persona attiva presta la propria opera.

Ciò non rappresenta una situazione peculiare del nostro Paese, ma è da ritenersi generalizzato a pressoché tutti i Paesi.

Non è possibile, pertanto, istituire raffronti tra i dati sulla «manodopera agricola» rilevati dal censimento dell'agricoltura e quelli sulle persone occupate in agricoltura provenienti dalle rilevazioni sulle forze di lavoro. Le principali cause di divergenza tra i due tipi di rilevazione possono essere le seguenti:

a) diversità dell'unità di rilevazione, che, come già detto, per il censimento è rappresentata dall'azienda agricola, mentre nelle rilevazioni delle forze di lavoro è rappresentata dalla famiglia;

b) diversità degli scopi delle due indagini, mentre scopo del censimento è quello di rilevare il volume complessivo di lavoro (espresso in giornate di lavoro) prestato presso le singole aziende, scopo delle rilevazioni sulle forze di lavoro è quello di accertare lo stato di occupazione di ciascuna persona durante la settimana di riferimenti dei dati;

c) diversità del periodo di riferimento, che per il censimento è l'*annata agraria 1° novembre 1981 - 31 ottobre 1982*, mentre per le indagini sulle forze di lavoro è costituito dalla settimana precedente a quella di rilevazione;

d) diversità dei concetti e delle definizioni adottate. Le definizioni utilizzate per il censimento hanno comportato l'inclusione tra la manodopera agricola anche delle persone che dedicano all'agricoltura solo parte della propria attività e che esercitano attività prevalente in settori diversi dall'agricoltura. Tale è il caso, ad esempio, di un conduttore di azienda che, pur esercitando prevalentemente la professione di operaio dell'industria, provvede da solo — o con l'aiuto saltuario di altre persone — ai lavori colturali dell'azienda.

Per contro, tenuto conto che è praticamente impossibile rilevare presso le aziende il numero delle persone della cosiddetta «manodopera non familiare» che hanno prestato attività lavorativa a carattere saltuario od occasionale (quale è il caso, ad esempio, dei braccianti, dei giornalieri di campagna, e simili), il censimento ha rilevato, con riferimento a ciascuna azienda solo il numero di giornate di lavoro complessivamente prestate da dette persone durante l'annata agraria di riferimento.

**Manodopera familiare** — i dati sono stati raccolti solo nel caso in cui il conduttore è una persona fisica.

*Conduttore* — responsabile giuridico ed economico dell'azienda. Per le aziende a colonia parziaria appoderata i dati sul conduttore e sui familiari fanno riferimento al *mezzadro* e ai suoi familiari.

Sono stati considerati quali conduttori di azienda non solo le persone che nel periodo 1° novembre 1981-31 ottobre 1982 hanno esercitato professionalmente, vale a dire in maniera esclusiva o prevalente, l'attività di conduzione dell'azienda agricola, ma anche le persone che hanno esercitato tale attività soltanto in forma sussidiaria ad altra svolta prevalentemente in settori non agricoli (ad esempio: operaio dell'industria che provvedeva ai lavori colturali di una sua piccola azienda, libero professionista o impiegato che era conduttore di azienda in economia e/o colonia parziaria impropria) ed, infine, anche quelle persone che, pur essendo abitualmente in condizione non professionale (casalinghe, benestanti, ecc.), provvedevano, saltuariamente o marginalmente, alla gestione dell'azienda agricola.

*Altri familiari del conduttore*, escluso il coniuge — discendenti, ascendenti ed altri parenti o affini del conduttore (compresi i casi di parentela derivante da adozione) e con esso generalmente coabitanti, la cui attività lavorativa presso l'azienda durante l'annata agraria non sia stata svolta a carattere saltuario od occasionale.

Nel caso di azienda gestita da una società di fatto, comunanza od affittanza collettiva, fra i familiari del conduttore sono indicati tutti i soci e membri della comunanza od affittanza che hanno prestato attività lavorativa presso l'azienda.

#### **Manodopera extrafamiliare:**

a) *Operai a tempo indeterminato* — lavoratori agricoli assunti con rapporti di lavoro senza prefissione di termine ed ai quali il datore di lavoro garantisce almeno 181 giornate annuali di effettivo lavoro per tutta la durata del rapporto e la cui retribuzione, riferita all'anno, viene corrisposta mensilmente, a norma del patto nazionale di lavoro per gli operai agricoli con l'integrazione dei patti provinciali;

b) *Categorie speciali* — lavoratori che guidano e controllano, con apporto di adeguata competenza tecnico-pratica, gruppi di altri lavoratori operai, esercitando a volte un certo potere di iniziativa per la condotta dei lavori;

c) *Impiegati* — lavoratori che svolgono una attività nel campo tecnico-amministrativo di semplice coordinamento e controllo o di mera esecuzione con diverso grado di responsabilità;

d) *Dirigenti* — lavoratori che ricoprono un ruolo caratterizzato da un elevato grado di professionalità, autonomia e potere decisionale e sono preposti alla direzione dell'azienda agricola, forestale o zootecnica, esplicando le loro funzioni al fine di promuovere, coordinare e gestire la realizzazione degli obiettivi dell'azienda stessa;

e) *Operai a tempo determinato* — operai assunti con rapporto individuale di lavoro a tempo determinato per l'esecuzione di lavori di breve durata, stagionale o a carattere saltuario, o assunti per fase lavorativa o per la sostituzione di operai assunti per i quali sussiste il diritto alla conservazione del posto;

f) *Coloni impropri* — coloro che prestano lavoro manuale in un'azienda agricola, sulla base di pattuizioni particolari aventi in comune la natura associativa parziaria, ma caratterizzate da una diversità di contenuto per quanto riguarda le prestazioni di lavoro, i conferimenti delle scorte e le suddivisioni delle spese e dei prodotti. Esempi caratteristici di coloni impropri si hanno per le aziende a colonia miglioritaria dei vigneti, esistenti particolarmente nell'Italia meridionale, per le aziende a metateria, esistenti soprattutto in Sicilia, ecc..

Ai coloni impropri sono da assimilare, ai fini del censimento, *i compartecipanti*, intendendosi per tali i lavoratori ai quali sono state affidate, nel corso dell'annata agraria, tutti o soltanto una parte dei lavori che richiede una determinata coltivazione, ricevendo come compenso una quota parte del prodotto (la metà, un terzo, un quarto, ecc.).

**Giornata di lavoro** — prestazione lavorativa non inferiore ad 8 ore. Se il lavoro prestato giornalmente presso l'azienda è stato inferiore alle 8 ore si sono convertite le ore di lavoro in giornate di 8 ore.

Ad esempio, se una persona ha lavorato 200 giorni con una media di 6 ore giornaliere si è effettuata la conversione in giornate complete di lavoro secondo il seguente procedimento:

— giorni  $200 \times 6$  ore giornaliere = 1200 ore complessive di lavoro;

— ore  $1200 : 8$  (numero minimo di ore di una giornata completa di lavoro) = 150 giornate di lavoro; quindi, nella colonna relativa alle giornate di lavoro si è indicato 150.

Se, invece, le ore di lavoro giornaliero hanno superato le 8 ore non si è operata alcuna conversione.

Se, ad esempio, una persona ha lavorato 200 giorni in un anno con una media di 9 ore giornaliere, nella colonna in questione si sono indicate 200 giornate di lavoro.

Il numero delle giornate di lavoro fa riferimento a quelle effettivamente prestate con esclusione dei giorni di congedo (ferie e malattia).

**Attività remunerativa extraaziendale** — qualsiasi attività esercitata al di fuori dell'azienda e che ha come corrispettivo una remunerazione fissa (retribuzione, salario, onorario o reddito a seconda dell'attività esercitata). Sono comprese anche eventuali attività remunerative che possono essere state esercitate nell'azienda stessa o in un'altra impresa agricola (per es.: gestione di un terreno da campeggio, affitto di alloggi a turisti, ecc.), oppure in un'impresa non agricola appartenente al conduttore.

**Capo azienda** — la persona che di fatto gestisce l'azienda e cioè la persona fisica che assicura la gestione corrente e quotidiana dell'azienda.

Si ha la gestione quotidiana dell'azienda anche quando l'attività è assicurata per un numero limitato di mesi, come, ad esempio, nelle aziende specializzate per la viticoltura, l'olivicoltura, ecc..

Il capo azienda è in genere il conduttore stesso, ma può anche essere un'altra persona. Quest'ultimo caso si verifica qualora il conduttore abbia affidato la gestione dell'azienda ad un'altra persona, per esempio ad un membro della famiglia.

**Grado di istruzione del capo azienda** — il titolo di studio considerato è il più elevato conseguito dal capo azienda in scuole ad indirizzo agrario o in altri tipi di scuola.

Nel caso in cui il capo azienda ha conseguito titoli di studio sia in scuole ad indirizzo agrario, sia in altri tipi di scuole si è fatto riferimento al titolo di studio conseguito nelle scuole ad indirizzo agrario.

Tra le scuole ad indirizzo agrario sono state considerate:

a) le facoltà o istituti che rilasciano la laurea in scienze agrarie, in scienze forestali, in medicina veterinaria, in scienze della produzione animale ed in scienze della preparazione alimentare;

b) gli istituti di scuola media superiore che rilasciano i diplomi di perito agrario, di perito forestale e di perito enologo;

c) gli istituti professionali e le scuole tecniche agrarie che rilasciano diplomi di qualificazione professionale in agricoltura o gli istituti di scuola media inferiore che, secondo il vecchio ordinamento scolastico, rilasciavano la licenza di avviamento professionale a tipo agrario.

Tra gli altri tipi di scuole sono state comprese, invece, tutte le altre scuole che rilasciano un qualsiasi titolo di studio (laurea, diploma, licenza) in settori diversi da quello specificatamente agricolo.

#### PARTECIPAZIONE A COOPERATIVE AGRICOLE O AD ORGANISMI ASSOCIATIVI SIMILI E VINCOLI CONTRATTUALI

**Cooperative agricole** — associazioni tra agricoltori costituite secondo la legislazione vigente, aventi scopo mutualistico e rivolte prevalentemente alla fornitura di beni e servizi direttamente ai membri dell'organismo sociale a condizioni più vantaggiose.

Le cooperative a seconda delle finalità e del campo di attività prendono denominazioni diverse; così, ad esempio, con riferimento ai prodotti trattati, si hanno le cantine sociali, gli oleifici cooperativi, le centrali ortofrutticole, le latterie ed i caseifici sociali, i macelli cooperativi, le cooperative di servizi di macchine agricole, per segnalare le più diffuse. Peraltro figurano tra le cooperative le casse rurali di risparmio, i mangimifici cooperativi, ecc..

**Organismi associativi simili** — società, di diritto o di fatto, che operano nel campo agricolo o che, per statuto, hanno lo scopo di conseguire un dato fine economico sia attraverso l'aumento della produzione e della produttività sia attraverso l'espletamento di determinati servizi *senza che sia sancito il principio mutualistico*.

Sono compresi tra gli organismi associativi simili gli enopoli, gli elaiopoli, i consorzi di miglioramento fondiario, ecc., in genere, cioè, ogni altra società o ente che abbia come scopo mutualistico l'acquisto o la produzione per i propri soci di sostanze utili per l'agricoltura, l'acquisto di terreni, la raccolta, la conservazione, trasformazione e vendita di prodotti dei soci.

**Vincoli contrattuali per la produzione e la vendita dei prodotti** — impegni derivanti da contratti scritti per la fornitura di una certa quantità di uno o più prodotti agricoli, forestali o zootecnici dell'azienda, a determinate condizioni per quanto riguarda la quantità, la qualità, i termini di consegna ed il prezzo.

### 3. — AVVERTENZE ALLE TAVOLE

Nella Cartina planimetrica inserita fuori testo nel presente fascicolo è evidenziata, con apposita colorazione, la ripartizione del territorio della Regione per zone altimetriche secondo i criteri indicati dal fascicolo dell'ISTAT *Circoscrizioni statistiche, Metodi e Norme, serie C, n. 1 agosto 1958*.

Secondo i sopraccennati criteri si intende per zona altimetrica di **montagna** il territorio caratterizzato dalla presenza di notevoli masse rilevate aventi altitudini, di norma, non inferiori a 600 metri

nell'Italia settentrionale e 700 metri nell'Italia centro-meridionale e insulare. Le aree intercluse fra le masse rilevate, costituite da valli, altipiani ed analoghe configurazioni del suolo, sono comprese nella zona di montagna.

Per zona di **collina** si intende il territorio caratterizzato dalla presenza di diffuse masse rilevate aventi altitudini, di regola inferiori a 600 metri nell'Italia settentrionale e 700 metri nell'Italia centro-meridionale e insulare. Eventuali aree di limitata estensione aventi differenti caratteristiche, intercluse, sono comprese nella zona di collina.

Per zona di **pianura** si intende il territorio basso e pianeggiante caratterizzato dall'assenza di masse rilevate. Sono incluse, in questa zona altimetrica, sia le propaggini di territorio che nei punti più discosti dal mare si elevino ad altitudine, di regola, non superiore ai 300 metri, purché presentino, nell'insieme e senza soluzione di continuità, inclinazione trascurabile rispetto al corpo della zona di pianura, sia eventuali rilievi montagnosi o collinari, interclusi, nella superficie pianeggiante e di estensione trascurabile.

**La Regione Trentino-Alto Adige è costituita  
dalla sola zona altimetrica di montagna**

Per alcune tavole contenute nel presente fascicolo, è da tener presente che, secondo i caratteri considerati, le aziende possono risultare ripetute tante volte quanti sono i caratteri stessi. Così, ad esempio, con riferimento alle coltivazioni, se una azienda ha praticato la coltivazione della vite e dell'olivo, tale azienda risulta sia tra le aziende che hanno praticato la coltivazione della vite, sia tra le aziende che hanno praticato la coltivazione dell'olivo.

È da tener presente, inoltre, che costituendo la superficie agricola utilizzata (SAU) una parte della superficie totale, nella ripartizione delle aziende per classe di SAU si verifica, rispetto a quella per classe di superficie totale, un passaggio delle aziende verso le classi più piccole. Così, ad esempio, un'azienda costituita da 2,50 ettari di superficie totale di cui 0,80 ettari di superficie agricola utilizzata (SAU) viene collocata nella classe da 2,00 a 2,99 ettari nella ripartizione per classe di superficie totale, mentre nella ripartizione per classe di SAU tale azienda figura nella classe da 0,50 a 0,99 ettari.

Tavole 3 e 31:

sono escluse le aziende prive di terreno agrario.

Tavola 4:

sono escluse le aziende prive di SAU (esclusivamente forestali, zootecniche e forestali-zootecniche).

Tavole 5, 6, 32 e 33:

la voce "frumento" comprende sia il frumento duro, sia il frumento tenero. Nella voce "ortive" non sono compresi gli orti familiari.

La voce "foraggiere avvicendate" è comprensiva anche delle piante sarchiate da foraggio.

La voce "vivai" comprende anche le viti madri di portinnesto ed i barbatellai.

**Tavola 8:**

le aziende che praticano l'irrigazione con approvvigionamento dell'acqua irrigua sia in forma indipendente che dipendente sono ripetute, con le relative superfici irrigate, tante volte quanti sono stati i tipi di approvvigionamento; cosicché, ad esempio, se una azienda si è contemporaneamente approvvigionata da un lago artificiale e da altre aziende agricole essa entra nel conteggio del primo dato come del secondo.

**Tavola 9:**

la superficie delle coltivazioni irrigate è comprensiva sia delle superfici in coltura principale che secondaria.

**Tavola 11:**

gli allevamenti ittici considerati sono quelli praticati nell'ambito di un'azienda agricola. Sono esclusi, pertanto, gli allevamenti effettuati in modo esclusivo o connessi ad altre attività espletate al di fuori della azienda agricola.

**Tavole 18, 19 e 35:**

le aziende che utilizzano mezzi meccanici forniti da terzi sono costituite dalle aziende che utilizzano mezzi meccanici appartenenti sia a cooperative ed organismi associativi simili che ad imprese di esercizio e noleggio.

**Tavola 21:**

tra gli impianti per la trasformazione dell'uva non sempre sono stati considerati soltanto quelli azionati a motore e situati in appositi locali destinati ed attrezzati a tale scopo.

**Tavole 23 e 36:**

i dati delle giornate di lavoro della manodopera familiare fanno riferimento alle aziende il cui conduttore è una persona fisica.

È da tener presente che le giornate di lavoro prestate da manodopera fornita da imprese di esercizio e noleggio per conto terzi, non sono state considerate tra quelle prestate dalla manodopera extrafamiliare. Ciò riguarda, in modo particolare quelle aziende a conduzione con salariati e/o partecipanti nelle quali il lavoro manuale è stato fornito esclusivamente da tale manodopera.

**Tavola 28:**

è da tenere presente che, nel caso in cui il capo azienda ha conseguito titoli di studio sia in scuole ad indirizzo agrario sia in altri tipi di scuole, si è tenuto conto esclusivamente del titolo di studio conseguito nelle scuole ad indirizzo agrario.

#### **4. – QUALITÀ DEI DATI**

Per assicurare, nei limiti del possibile, il più alto livello di attendibilità e coerenza dei risultati, sono state previste particolari procedure di controllo già nel corso delle operazioni di raccolta dei dati. In tale fase gli Uffici Comunali di Censimento, assistiti dagli Uffici Provinciali ed Intercomunali di Cen-

simento, dagli Ispettori Provinciali e da Funzionari dell'ISTAT dislocati in tutte le Provincie, hanno provveduto alla revisione quantitativa dei questionari di azienda accertando che tutte le unità oggetto di rilevazione (aziende agricole, forestali e zootecniche) fossero state censite. Al termine delle operazioni di raccolta dei dati gli Uffici Comunali ed Intercomunali di Censimento hanno provveduto alla revisione qualitativa dei questionari di azienda (provvedendo a codificare le notizie che per loro natura non risultavano precodificate).

Nella fase di registrazione dei dati su supporto informatico l'ISTAT ha posto in atto le misure necessarie ad assicurare la validità dell'operazione, inserendo nelle convenzioni stipulate con quelle Regioni, che a norma dell'art. 27, del D.P.R. 19 Ottobre 1982 n. 768, hanno provveduto ad eseguire in proprio tale lavorazione, oltre alla verifica anche il rispetto di particolari vincoli idonei ad assicurare in corrispondenza dei vari quesiti, la compatibilità dei codici registrati. Analoghe procedure sono state seguite per il materiale fatto registrare direttamente a cura dell'ISTAT.

In entrambi i casi, è stata attivata una procedura di controllo effettuando una nuova verifica su un campione del materiale registrato. Tale operazione ha consentito di accertare che il livello di errore attribuibile all'approntamento dell'input è risultato generalmente inferiore al 5 per mille.

Il controllo finale sulla validità dei risultati è stato attuato attraverso una complessa procedura elettronica per la messa a punto quantitativa e qualitativa del materiale; procedura articolata in varie fasi di lavoro, illustrate qui di seguito.

**A — Verifica della sequenzialità dei dati indicativi dei questionari di azienda** (codici di Provincia, Comune, sezione di censimento e numero d'ordine definitivo del questionario).

La verifica delle anomalie di sequenzialità create da questionari mancanti e/o doppioni ha permesso di riscontrare o l'effettiva mancanza di questionari (semplice salto di numerazione) o la loro esistenza con conseguente registrazione degli stessi, nonché la presenza di dati indicativi uguali in due o più questionari di azienda, con conseguente rettifica dei dati medesimi.

In tale sede sono stati effettuati controlli di struttura per verificare l'esistenza di tutti i records, al fine della validità dell'unità di rilevazione. Su undici tipi records possibili, ne dovevano esistere almeno quattro:

- il record «Notizie generali sull'azienda»;
- il record «Lavoro»;
- il record «Contabilità e vendita dei prodotti»;
- almeno un tipo record «Utilizzazione dei terreni - coltivazione principale» oppure «Allevamenti» oppure «Vite».

Per effettuare tali controlli è stato necessario, in diversi casi, ricorrere ai rispettivi questionari di azienda. Ciò ha consentito di procedere al successivo annullamento dell'unità impropriamente rilevata od all'inserimento interattivo dei records erroneamente non registrati.

Analogamente con correzioni interattive si è proceduto alla eliminazione dei grandi errori di consistenza sulle variabili «superfici» e «numero di capi di bestiame».

**B — Messa a punto qualitativa dei questionari di azienda.**

I records registrati sono stati sottoposti al vaglio di un complesso programma di controllo (piano di incompatibilità) che prevede l'imposizione automatica, sotto determinate condizioni, di notizie eventualmente mancanti o non valide e l'aggiustamento delle notizie registrate nei casi di accertata incongruenza.

Scopo del controllo è stato quello di determinare la correttezza del dato di ogni singolo campo dei records o l'esistenza della condizione di errore.

Sulla scorta delle relazioni logiche intercorrenti tra le notizie contenute nel questionario di azienda, il controllo è svolto relativamente a:

C. 1) il singolo campo del record (*controllo di rango*) per accertare se la modalità o la variabile in esame ha valori non compresi tra i limiti per essa specificati;

C. 2) più campi dello stesso record o di records diversi (*controllo di coerenza o di consistenza*) per verificare la coerenza tra più modalità o la consistenza tra più variabili.

*Il controllo automatico dei dati qualitativi (modalità)* è stato effettuato con tabelle decisionali a doppia o multipla entrata, adottando come criteri di base le definizioni censuarie dei singoli quesiti e con tabelle di correzione che, secondo combinazioni di risposte non compatibili, prevedevano quale risposta si doveva ritenere non fondamentale e la relativa correzione. In caso di combinazioni di tre o più risposte incompatibili si è corretto il minor numero di risposte necessarie a ristabilire la compatibilità tra esse.

Tabelle decisionali e di correzione per area geografica, sono state impostate per quelle coltivazioni la cui presenza è limitata solo in aree geo-climatiche definite. Per quanto riguarda in particolare i vitigni la tabella decisionale si è basata sulla legislazione vigente in materia, costruendo per i vitigni destinati alla produzione di vini D.O.C. una tabella per aree comunali.

*Il controllo automatico dei dati quantitativi (variabili)* è stato effettuato con i metodi dell'operatore logico e della funzione di controllo. Numerose variabili del questionario di azienda debbono soddisfare alla relazione dell'operatore uguaglianza o disuguaglianza (maggiore o minore). A titolo di esempio, la superficie irrigata di una coltivazione non può essere superiore alla superficie complessiva della coltivazione stessa, il numero delle abitazioni fornite di acqua potabile (o di altro servizio) deve essere minore o uguale al numero totale di abitazioni.

Maggiormente applicata è stata la funzione di controllo considerato l'elevato numero di variabili soggette a quadratura con la funzione «addizione». A titolo di esempio, la somma delle singole superfici in coltura principale deve essere uguale alla superficie totale aziendale, la somma del numero dei capi delle singole categorie di bestiame bovino deve essere uguale al numero totale di capi bovini.

Inoltre, come già accennato per i records, anche le risposte ai quesiti del questionario risultano essere in prevalenza non obbligatorie. Ove, però sono risultate presenti una o più risposte non obbligatorie ciò ha implicato il controllo di presenza di risposta ad altro quesito.

Una volta verificata l'esistenza della condizione di errore tramite i controlli C. 1, C. 2 ed i metodi innanzi descritti, è stato automaticamente corretto il campo del record relativo al quesito affetto da errore. Nel caso di controlli tra più campi appartenenti allo stesso record o a records diversi sono stati scelti uno o più campi come fondamentali ed i rimanenti campi sono stati oggetto di correzione.

Nel prospetto che segue sono riportati a livello provinciale, i valori percentuali del numero di aggiustamenti (correzioni) effettuati sui principali quesiti del questionario di azienda distintamente per:

#### **Interventi di tipo 1**

— Correzioni automatiche derivanti dal controllo di rango (C. 1) relative a condizioni di errore imputabili a mancata risposta, codici incompatibili, nonché a variabili fuori dei limiti prefissati.

#### **Interventi di tipo 2**

— Correzioni automatiche derivanti dal controllo di coerenza o di consistenza (C. 2) relative a condizioni di errore riscontrate tra quesiti dello stesso tipo record o di records diversi.



## REGIONE TRENINO-ALTO ADIGE

**Incidenza percentuale degli aggiustamenti effettuati per tipo di intervento e quesito.**

QUESITI	TIPI DI INTERVENTO		QUESITI	TIPI DI INTERVENTO	
	1	2		1	2
Forma di conduzione (1)	—	1,26	<b>Manodopera (12):</b>		
Forma giuridica (1)	0,08	0,25	<b>Sesso</b>	1,04	—
Superficie totale e/o agricola utilizzata (2)	—	4,31	<b>Anno di nascita</b>	0,43	—
Coltivazioni consociate (3)	—	8,55	<b>Numero giornate di lavoro</b>	9,81	1,01
Coltivazioni irrigate (4)	—	8,41	<b>Grado di istruzione del capo   azienda (1)</b>	1,64	—
Vitigni (5)	—	..	<b>Conferimento prodotti delle colti-   vazioni a cooperative o ad orga-   nismi associativi simili (13)</b>	—	..
Superficie a vite:			<b>Vendita prodotti (1)</b>	—	13,62
— vini Doc (6)	—	..	<b>Vincoli contrattuali per i prodotti   delle coltivazioni (14)</b>	—	..
— altri vini (7)	—	..	<b>Annullamenti di records doppi e/o   anomali (1)</b>	—	0,38
— uva da tavola (8)	—	..			
Numero capi bovini (9)	—	..			
Numero capi suini (10)	—	..			
Mezzi meccanici (11)	—	3,76			

Note — Basi di calcolo delle incidenze percentuali

(1) Numero totale aziende — (2) Numero aziende con superficie totale — (3) Numero aziende con coltivazioni consociate — (4) Numero aziende con coltivazioni irrigate — (5) Numero totale vitigni — (6) Numero aziende con vitigni per vini D.O.C. — (7) Numero aziende con vitigni per altri vini — (8) Numero aziende con vitigni per uva da tavola — (9) Numero aziende con bovini — (10) Numero aziende con suini — (11) Numero aziende con mezzi meccanici — (12) Numero persone manodopera familiare ed operai a tempo indeterminato, categorie speciali, impiegati e dirigenti — (13) Numero aziende con conferimento prodotti delle coltivazioni — (14) Numero aziende con vincoli contrattuali per i prodotti delle coltivazioni.

A scopo esemplificativo, distintamente per tipo di intervento, si riportano di seguito alcuni casi verificatisi.

**Interventi di tipo 1** — la correzione è stata effettuata, prevalentemente, sulla scorta della distribuzione conosciuta.

Ad esempio: se alla Sez. VIII - Lavoro, in corrispondenza delle persone che hanno lavorato nell'azienda si è riscontrata l'assenza del relativo codice «sesso», quest'ultimo è stato imposto in sequenza analoga alla distribuzione percentuale dei due sessi conosciuta dal precedente Censimento.

**Interventi di tipo 2** — sono stati effettuati secondo il metodo adottato nel controllo, vale a dire avvalendosi di:

a) — *tabella decisionale costruita con le definizioni dei quesiti.*

Ad esempio: il quesito «forma di conduzione» è stato posto in relazione con il quesito «forma giuridica» e nel caso di intersezione tra le due risposte non prevista nella tabella decisionale, è stata corretta la modalità (risposta) non ritenuta fondamentale nel caso in esame;

b) — *tabella decisionale per area geografica.*

Ad esempio: ciascun «codice vitigno» presente nel questionario di azienda è stato posto in relazione con l'area geografica «Comune - Provincia» e nel caso di intersezione tra vitigno-Comune assente nella tabella, il codice del vitigno è stato corretto con altro diffuso nell'area geografica esaminata, estratto in sequenza da una tabella di correzione;

c) — *presenza modalità o variabile (non obbligatoria) e modalità o variabile (obbligatoria).*

Ad esempio: le «coltivazioni consociate» sono state confrontate con le «coltivazioni principali», al fine di appurare tra quest'ultime la presenza dei codici di quelle coltivazioni di cui è stata dichiarata la consociazione.

Analogamente si è proceduto per le «coltivazioni irrigate», alcuni «mezzi meccanici utilizzati», i «prodotti delle coltivazioni conferiti e/o soggetti a vincoli contrattuali», estendendo il controllo di presenza anche sulle coltivazioni successive secondarie;

d) — *operatore logico.*

Ad esempio: per le «coltivazioni irrigate» si è proceduto oltre al controllo di esistenza dei corrispondenti codici nella Sez. II - Utilizzazione dei terreni, al controllo dall'entità della superficie irrigata con l'operatore logico (uguale o minore) rispetto alle relative superfici indicate nella Sezione suddetta.

e) — *funzione di controllo.*

Ad esempio: per ogni «codice vitigno» la somma delle superfici per classe di anno di impianto delle viti è stata controllata con la relativa superficie totale. La somma del numero di capi delle singole categorie di bestiame è stata controllata con il totale della specie in esame. La somma delle singole superfici in coltivazione principale della Sez. II è stata controllata con la somma della superficie totale per titolo di possesso dei terreni della Sez. I - Notizie generali sull'azienda.

Negli interventi di tipo 2, derivanti dall'applicazione della funzione di controllo, la correzione automatica ha agito prevalentemente sulla variabile, ritenuta non fondamentale, «totali superfici o capi di bestiame», mentre per gli interventi derivanti dall'applicazione del controllo di presenza la correzione automatica ha interessato le variabili non obbligatorie «consociazione, irrigazione, mezzi meccanici utilizzati, conferimento e/o vincoli contrattuali di prodotti delle coltivazioni».

Gli «annullamenti di records doppi e/o anomali» indicati nel prospetto, costituiscono il completamento automatico dei controlli di struttura di cui al punto A).

Il programma di controllo e correzione automatica, nell'applicazione della funzione di controllo, ha previsto la lista di uscita delle unità di rilevazione che non hanno soddisfatto in una o più variabili alla funzione additiva oltre il limite percentuale prefissato (ammontare della disuguaglianza superiore al 20% della variabile non fondamentale oggetto dell'aggiustamento), al fine di una ulteriore revisione manuale di dette unità.

Inoltre, in uscita sono state prodotte le incidenze percentuali della numerosità degli aggiustamenti effettuati sul totale delle unità con risposta al quesito in esame, come risulta dal prospetto, e tali incidenze, per area geografica Comune-Provincia, sono state confrontate con saggi percentuali di tolleranza prefissati.

Analogo confronto è stato effettuato tra l'ammontare delle variabili in uscita dal programma di correzione ed il valore delle variabili osservate grezze prima del controllo e correzione nonché con i dati provenienti da altre fonti statistiche contemporanee o precedenti.

Tutta la procedura descritta ha permesso la correzione dei dati osservati errati e/o l'integrazione di quelli incompleti, minimizzando la differenza tra dati aggregati osservati e dati aggregati reali.

Il risultato di tale minimizzazione si concretizza nei dati aggregati pubblicati nel presente fascicolo provinciale.

Da segnalare infine che, nel periodo immediatamente successivo alla raccolta dei dati, l'ISTAT ha attivato una indagine campionaria con l'obiettivo di raccogliere, con riferimento ad alcuni fondamentali caratteri delle aziende agricole, informazioni sulla qualità dei dati.

## 5. - DATI DI CONFRONTO CENSIMENTI 1982-1970

## REGIONE TRENTINO-ALTO ADIGE

## Prospetto 1 - Aziende e relativa superficie totale per forma di conduzione, titolo di possesso dei terreni, classe di superficie totale e classe di superficie agricola utilizzata (SAU)

FORME DI CONDUZIONE — TITOLI DI POSSESSO DEI TERRENI — CLASSI DI SUPERFICIE		Superficie in ettari							
		CENSIMENTO 1982		CENSIMENTO 1970		VARIAZIONI RISPETTO AL 1970			
		Aziende	Superficie totale	Aziende	Superficie totale	Assolute		Percentuali	
Aziende	Superficie totale					Aziende	Superficie totale		
FORMA DI CONDUZIONE									
Diretta del coltivatore	62.509	562.899	69.187	449.558	-6.678	113.341	-9,7	25,2	
Con salariati e/o compartecipanti	1.582	542.888	3.997	663.000	-2.415	-120.112	-60,4	-18,1	
Colonia parziale appoderata (Mezzadria)	115	587	438	2.674	-323	-2.087	-73,7	-78,0	
Altra forma	338	2.186	2.090	5.548	-1.752	-3.362	-83,8	-60,6	
<b>TOTALE</b>	<b>64.544</b>	<b>1.108.560</b>	<b>75.712</b>	<b>1.120.780</b>	<b>-11.168</b>	<b>-12.220</b>	<b>-14,8</b>	<b>-1,1</b>	
TITOLO DI POSSESSO DEI TERRENI (*)									
Solo proprietà	52.501	974.044	60.263	1.010.775	-7.762	-36.731	-12,9	-3,6	
Solo affitto	910	11.181	1.686	9.570	-776	1.611	-46,0	16,8	
Parte in proprietà e parte in affitto	10.782	123.335	13.572	100.435	-2.790	22.900	-20,6	22,8	
— Superficie in proprietà		86.324		76.111		10.213		13,4	
— Superficie in affitto		37.011		24.324		12.687		52,2	
<b>TOTALE</b>	<b>64.193</b>	<b>1.108.560</b>	<b>75.521</b>	<b>1.120.780</b>	<b>-11.328</b>	<b>-12.220</b>	<b>-15,0</b>	<b>-1,1</b>	
CLASSE DI SUPERFICIE TOTALE									
Senza terreno agrario	351	—	191	—	160	—	83,8	—	
fino a 0,99	17.758	8.501	21.935	11.028	-4.177	-2.527	-19,0	-22,9	
1,00 — 1,99	10.332	14.701	13.527	20.042	-3.195	-5.341	-23,6	-26,6	
2,00 — 2,99	6.757	16.421	8.782	21.900	-2.025	-5.479	-23,1	-25,0	
3,00 — 4,99	8.510	32.716	10.052	39.226	-1.542	-6.510	-15,3	-16,6	
5,00 — 9,99	8.578	60.015	9.304	65.409	-726	-5.394	-7,8	-8,2	
10,00 — 19,99	5.680	79.872	5.575	78.658	105	1.214	1,9	1,5	
20,00 — 29,99	2.468	60.426	2.296	56.289	172	4.137	7,5	7,3	
30,00 — 49,99	1.925	72.941	1.861	71.011	64	1.930	3,4	2,7	
50,00 — 99,99	1.030	70.662	1.075	73.293	-45	-2.631	-4,2	-3,6	
100,00 e oltre	1.155	692.305	1.114	683.924	41	8.381	3,7	1,2	
<b>TOTALE</b>	<b>64.544</b>	<b>1.108.560</b>	<b>75.712</b>	<b>1.120.780</b>	<b>-11.168</b>	<b>-12.220</b>	<b>-14,8</b>	<b>-1,1</b>	
CLASSE DI SUPERFICIE AGRICOLA UTILIZZATA (SAU)									
Senza SAU	4.587	—	3.562	—	1.025	—	28,8	—	
fino a 0,99	24.379	9.814	30.777	13.471	-6.398	-3.657	-20,8	-27,1	
1,00 — 1,99	9.666	13.667	13.525	19.839	-3.859	-6.172	-28,5	-31,1	
2,00 — 2,99	6.026	14.605	7.871	19.538	-1.845	-4.933	-23,4	-25,2	
3,00 — 4,99	7.416	28.430	7.916	30.842	-500	-2.412	-6,3	-7,8	
5,00 — 9,99	7.097	49.300	6.931	48.579	166	721	2,4	1,5	
10,00 — 19,99	3.317	44.797	3.123	42.711	194	2.086	6,2	4,9	
20,00 — 29,99	782	18.832	740	17.927	42	905	5,7	5,0	
30,00 — 49,99	436	16.439	429	16.295	7	144	1,6	0,9	
50,00 — 99,99	316	22.087	295	20.725	21	1.362	7,1	6,6	
100,00 e oltre	522	190.791	543	224.908	-21	-34.117	-3,9	-15,2	
<b>TOTALE</b>	<b>64.544</b>	<b>408.762</b>	<b>75.712</b>	<b>454.835</b>	<b>-11.168</b>	<b>-46.073</b>	<b>-14,8</b>	<b>-10,1</b>	

(\*) Non sono comprese le aziende prive di terreno agrario.

## segue REGIONE TRENTINO-ALTO ADIGE

## Prospetto 2 - Aziende e relativa superficie investita in alcune principali coltivazioni (\*)

Superficie in ettari

COLTIVAZIONI	CENSIMENTO 1982		CENSIMENTO 1970		VARIAZIONI RISPETTO AL 1970			
	Aziende	Superficie	Aziende	Superficie	Assolute		Percentuali	
					Aziende	Superficie	Aziende	Superficie
SEMINATIVI	35.869	14.125	46.542	21.114	-10.673	-6.989	-22,9	-33,1
Cereali	7.570	3.012	16.581	7.780	-9.011	-4.768	-54,3	-61,3
di cui:								
<i>frumento</i>	959	321	4.390	1.249	-3.431	-928	-78,2	-74,3
<i>granoturco</i>	3.195	798	5.120	1.253	-1.925	-455	-37,6	-36,3
Patata	20.547	2.978	34.696	5.215	-14.149	-2.237	-40,8	-42,9
Barbabietola da zucchero	2	-	-	-	2	-	-	-
Tabacco	24	17	87	38	-63	-21	-72,4	-55,3
Ortive	4.078	924	28.545	1.157	-24.467	-233	-85,7	-20,1
Fiori e piante ornamentali	159	51	251	77	-92	-26	-36,7	-33,8
Foraggiere avvicendate	5.599	6.220	7.027	5.455	-1.428	765	-20,3	14,0
PRATI PERMANENTI E PASCOLI	37.268	350.480	48.596	389.254	-11.328	-38.774	-23,3	-10,0
COLTIVAZIONI LEGNOSE AGRARIE	32.039	43.697	37.133	43.755	-5.094	-58	-13,7	-0,1
Vite	20.057	13.871	26.127	16.323	-6.070	-2.452	-23,2	-15,0
Olivo	884	247	1.031	321	-147	-74	-14,3	-23,1
Agrumi	-	-	-	-	-	-	-	-
Fruttiferi	19.563	29.343	19.442	26.922	121	2.421	0,6	9,0
BOSCHI	38.833	568.753	42.991	582.922	-4.158	-14.169	-9,7	-2,4

(\*) Le aziende possono essere ripetute tante volte quanti sono i caratteri considerati.

## Prospetto 3 - Aziende con allevamenti, per specie di bestiame e relativo numero di capi

SPECIE DI BESTIAME	CENSIMENTO 1982		CENSIMENTO 1970		VARIAZIONI RISPETTO AL 1970			
	Aziende	Capi	Aziende	Capi	Assolute		Percentuali	
					Aziende	Capi	Aziende	Capi
BOVINI	19.227	201.154	31.193	187.832	-11.966	13.322	-38,4	7,1
di cui: <i>vacche da latte</i>	18.066	91.902	29.660	100.216	-11.594	-8.314	-39,1	-8,3
OVINI	2.498	39.773	3.464	33.064	-966	6.709	-27,9	20,3
di cui: <i>pecore</i>	2.422	29.597		26.988		2.609		9,7
CAPRINI	2.217	10.853	3.546	9.990	-1.329	863	-37,5	8,6
di cui: <i>capre</i>	2.116	9.027		9.483		-456		-4,8
EQUINI	2.429	3.480	6.309	7.339	-3.880	-3.859	-61,5	-52,6
SUINI	13.945	48.012	21.528	61.098	-7.583	-13.086	-35,2	-21,4
di cui: <i>scrofe</i>	830	2.321	2.939	4.951	-2.109	-2.630	-71,8	-53,1
ALLEVAMENTI AVICOLI	18.535	1.234.876	37.282	1.367.090	-18.747	-132.214	-50,3	-9,7
di cui:								
<i>polli da carne</i>	4.874	819.002	2.690	826.068	2.184	-7.066	81,2	-0,9
<i>galline da uova</i>	18.111	339.212	36.591	521.351	-18.480	-182.139	-50,5	-34,9

## segue REGIONE TRENINO-ALTO ADIGE

Prospetto 4 - Aziende che utilizzano i principali mezzi meccanici e relativo numero di mezzi meccanici in proprietà

MEZZI MECCANICI	CENSIMENTO 1982		CENSIMENTO 1970		VARIAZIONI RISPETTO AL 1970			
	Aziende	Mezzi	Aziende	Mezzi	Assolute		Percentuali	
					Aziende	Mezzi	Aziende	Mezzi
Traattrici	27.936	26.898	26.196	14.611	1.740	12.287	6,6	84,1
Motocoltivatori	35.956	39.652	34.203	26.182	1.753	13.470	5,1	51,4
Raccogliatrici-Trinciatrici	8.400	10.170	3.441	3.178	4.959	6.992	144,1	220,0
Trebbiatrici	1.839	1.637	8.702	5.498	-6.863	-3.861	-78,9	-70,2
Mietitrebbiatrici	884	32	736	249	121	-217	-15,9	-87,1

Prospetto 5 - Giornate di lavoro per categoria di manodopera (\*)

CATEGORIE DI MANODOPERA	CENSIMENTO 1982		CENSIMENTO 1970		VARIAZIONI RISPETTO AL 1970	
	Numero	%	Numero	%	Assolute	%
MANODOPERA FAMILIARE	13.295.173	89,4	14.290.120	83,3	-994.9477	-7,0
- Conduttore	7.076.696	47,6	7.280.147	42,4	-203.451	-2,8
- Familiari del conduttore	6.218.477	41,8	7.009.973	40,9	-791.496	-11,3
MANODOPERA EXTRAFAMILIARE	1.570.434	10,6	2.866.567	16,7	-1.296.133	-45,2
- a tempo indeterminato	581.195	3,9	1.158.327	6,7	-577.132	-49,8
- a tempo determinato	989.239	6,7	1.708.240	10,0	-719.001	-42,1
<b>TOTALE</b>	<b>14.865.607</b>	<b>100,0</b>	<b>17.156.687</b>	<b>100,0</b>	<b>-2.291.080</b>	<b>-13,4</b>

Prospetto 6 - Conduttori secondo l'attività aziendale ed extraaziendale esercitata dal conduttore (\*)

ATTIVITÀ ESERCITATA	CENSIMENTO 1982		CENSIMENTO 1970		VARIAZIONI RISPETTO AL 1970	
	Numero	%	Numero	%	Assolute	%
- esclusivamente presso l'azienda	39.295	61,9	40.205	57,7	-910	-2,3
- prevalentemente presso l'azienda	3.232	5,1	5.572	8,0	-2.340	-42,0
- prevalentemente extraaziendale	20.954	33,0	23.848	34,3	-2.894	-12,1
<b>TOTALE</b>	<b>63.481</b>	<b>100,0</b>	<b>69.625</b>	<b>100,0</b>	<b>-6.144</b>	<b>-8,8</b>

(\*) I dati fanno riferimento alle aziende il cui conduttore è una persona fisica.

## PROVINCIA DI TRENTO

## Prospetto 1 - Aziende e relativa superficie totale per forma di conduzione, titolo di possesso dei terreni, classe di superficie totale e classe di superficie agricola utilizzata (SAU)

Superficie in ettari

FORME DI CONDUZIONE — TITOLI DI POSSESSO DEI TERRENI — CLASSI DI SUPERFICIE	CENSIMENTO 1982		CENSIMENTO 1970		VARIAZIONI RISPETTO AL 1970			
	Aziende	Superficie totale	Aziende	Superficie totale	Assolute		Percentuali	
					Aziende	Superficie totale	Aziende	Superficie totale

## FORMA DI CONDUZIONE

Diretta del coltivatore	36.621	119.010	45.002	129.664	-8.381	-10.654	-18,6	-8,2
Con salariati e/o compartecipanti	814	369.192	1.775	373.507	-961	-4.315	-54,1	-1,2
Colonia parziale appoderata (Mezzadria)	102	480	344	1.889	-242	-1.409	-70,3	-74,6
Altra forma	186	451	1.341	3.733	-1.155	-3.282	-86,1	-87,9
<b>TOTALE</b>	<b>37.723</b>	<b>489.133</b>	<b>48.462</b>	<b>508.793</b>	<b>-10.739</b>	<b>-19.660</b>	<b>-22,2</b>	<b>-3,9</b>

## TITOLO DI POSSESSO DEI TERRENI (\*)

Solo proprietà	30.456	433.852	38.152	456.067	-7.696	-22.215	-20,2	-4,9
Solo affitto	460	2.382	923	1.569	-463	-813	-50,2	51,8
Parte in proprietà e parte in affitto	6.722	52.899	9.256	51.157	-2.534	1.742	-27,4	3,4
— Superficie in proprietà		30.465		36.261		-5.796		-16,0
— Superficie in affitto		22.434		14.896		7.538		50,6
<b>TOTALE</b>	<b>37.638</b>	<b>489.133</b>	<b>48.331</b>	<b>508.793</b>	<b>-10.693</b>	<b>-19.660</b>	<b>-22,1</b>	<b>-3,9</b>

## CLASSE DI SUPERFICIE TOTALE

Senza terreno agrario	85	—	131	—	-46	—	-35,1	—
fino a 0,99	14.060	6.531	17.407	8.544	-3.347	-2.013	-19,2	-23,6
1,00 — 1,99	7.526	10.606	10.476	15.491	-2.950	-4.885	-28,2	-31,5
2,00 — 2,99	4.463	10.793	6.461	16.073	-1.998	-5.280	-30,9	-32,9
3,00 — 4,99	5.119	19.471	6.782	26.275	-1.663	-6.804	-24,5	-25,9
5,00 — 9,99	3.989	27.119	4.954	34.042	-965	-6.923	-19,5	-20,3
10,00 — 19,99	1.465	19.565	1.432	19.057	33	508	2,3	2,7
20,00 — 29,99	337	8.076	214	5.137	123	2.939	57,5	57,2
30,00 — 49,99	212	7.889	132	5.010	80	2.879	60,6	57,5
50,00 — 99,99	75	5.308	79	5.466	-4	-158	-5,1	-2,9
100,00 e oltre	392	373.775	394	373.698	-2	77	-0,5	—
<b>TOTALE</b>	<b>37.723</b>	<b>489.133</b>	<b>48.462</b>	<b>508.793</b>	<b>-10.739</b>	<b>-19.660</b>	<b>-22,2</b>	<b>-3,9</b>

## CLASSE DI SUPERFICIE AGRICOLA UTILIZZATA (SAU)

Senza SAU	1.995	—	1.563	—	432	—	27,6	—
fino a 0,99	19.407	7.458	25.219	10.576	-5.812	-3.118	-23,0	-29,5
1,00 — 1,99	6.312	8.765	9.815	14.291	-3.503	-5.526	-35,7	-38,7
2,00 — 2,99	3.219	7.701	4.979	12.279	-1.760	-4.578	-35,3	-37,3
3,00 — 4,99	3.347	12.552	3.943	15.066	-596	-2.514	-15,1	-16,7
5,00 — 9,99	2.142	14.424	2.079	13.887	63	537	3,0	3,9
10,00 — 19,99	746	9.987	486	6.392	260	3.595	53,5	56,2
20,00 — 29,99	193	4.671	73	1.781	120	2.890	164,4	162,3
30,00 — 49,99	130	4.787	56	2.174	74	2.613	132,1	120,2
50,00 — 99,99	73	5.135	61	4.283	12	852	19,7	19,9
100,00 e oltre	159	73.215	188	98.453	-29	-25.238	-15,4	-25,6
<b>TOTALE</b>	<b>37.723</b>	<b>148.695</b>	<b>48.462</b>	<b>179.182</b>	<b>-10.739</b>	<b>-30.487</b>	<b>-22,2</b>	<b>-17,0</b>

(\*) Non sono comprese le aziende prive di terreno agrario.

## segue PROVINCIA DI TRENTO

Prospetto 2 - Aziende e relativa superficie investita in alcune principali coltivazioni (\*)

COLTIVAZIONI	Superficie in ettari							
	CENSIMENTO 1982		CENSIMENTO 1970		VARIAZIONI RISPETTO AL 1970			
	Aziende	Superficie	Aziende	Superficie	Assolute		Percentuali	
Aziende					Superficie	Aziende	Superficie	
SEMINATIVI	20.170	6.583	31.481	7.662	-11.311	-1.079	-35,9	-14,1
Cereali	3.598	903	7.293	1.859	-3.695	-756	-50,7	-45,6
di cui:								
<i>frumento</i>	154	49	1.783	391	-1.629	-342	-91,4	-87,5
<i>granoturco</i>	3.193	798	4.781	1.102	-1.588	-304	-33,2	-27,6
Patata	12.821	1.658	23.179	2.942	-10.358	-1.284	-44,7	-43,6
Barbabietola da zucchero	2	-	-	-	2	-	-	-
Tabacco	24	17	87	38	-63	-21	-72,4	-55,3
Ortive	2.998	490	19.172	730	-16.174	-240	-84,4	-32,9
Fiori e piante ornamentali	72	12	135	25	-63	-13	-46,7	-52,0
Foraggere avvicendate	2.592	2.954	3.312	1.505	-720	1.449	-21,7	96,3
PRATI PERMANENTI E PASCOLI	20.853	120.316	31.184	148.796	-10.331	-28.480	-33,1	-19,1
COLTIVAZIONI LEGNOSE AGRARIE	21.956	21.607	26.459	22.231	-4.503	-624	-17,0	-2,8
Vite	14.860	8.714	20.340	10.860	-5.480	-2.146	-26,9	-19,8
Olivo	883	246	1.031	321	-148	-75	-14,4	-23,4
Agrumi	-	-	-	-	-	-	-	-
Fruttiferi	11.039	12.510	10.607	10.894	432	1.616	4,1	14,8
BOSCHI	22.262	284.514	27.292	290.618	-5.030	-6.104	-18,4	-2,1

(\*) Le aziende possono essere ripetute tante volte quanti sono i caratteri considerati.

Prospetto 3 - Aziende con allevamenti, per specie di bestiame e relativo numero di capi

SPECIE DI BESTIAME	VARIAZIONI RISPETTO AL 1970							
	CENSIMENTO 1982		CENSIMENTO 1970		VARIAZIONI RISPETTO AL 1970			
	Aziende	Capi	Aziende	Capi	Assolute		Percentuali	
Aziende					Capi	Aziende	Capi	
BOVINI	6.435	61.446	15.428	70.791	-8.993	-9.345	-58,3	-13,2
di cui: <i>vacche da latte</i>	5.749	28.770	14.437	41.072	-8.688	-12.302	-60,2	-30,0
OVINI	418	13.977	693	7.793	-275	6.184	-39,7	79,4
di cui: <i>pecore</i>	391	11.965		7.622		4.343		57,0
CAPRINI	820	2.923	1.941	3.113	-1.121	-190	-57,8	-6,1
di cui: <i>capre</i>	787	2.690		3.057		-367		12,0
EQUINI	642	887	2.723	2.907	-2.081	-2.020	-76,4	-69,5
SUINI	2.596	13.089	6.253	13.879	-3.657	-590	-58,5	-4,3
di cui: <i>scrofe</i>	32	456	64	224	-32	232	-50,0	103,6
ALLEVAMENTI AVICOLI	6.800	972.889	21.531	1.090.464	-14.731	-117.575	-68,4	-10,8
di cui:								
<i>polli da carne</i>	665	746.746	2.521	810.585	-1.856	-63.839	-73,6	-7,9
<i>galline da uova</i>	6.510	153.049	20.944	262.512	-14.434	-109.463	-68,9	-41,7

## segue PROVINCIA DI TRENTO

**Prospetto 4 - Aziende che utilizzano i principali mezzi meccanici e relativo numero di mezzi meccanici in proprietà**

MEZZI MECCANICI	CENSIMENTO 1982		CENSIMENTO 1970		VARIAZIONI RISPETTO AL 1970			
	Aziende	Mezzi	Aziende	Mezzi	Assolute		Percentuali	
					Aziende	Mezzi	Aziende	Mezzi
Trattrici	13.317	13.057	14.695	5.561	-1.378	7.496	-9,4	134,8
Motocoltivatori	18.415	20.069	18.909	11.541	-494	8.528	-2,6	73,9
Raccogliatrici-Trinciatrici	1.582	1.893	2.208	1.953	-626	-60	-28,4	-3,1
Trebbiatrici	21	19	2.052	28	-2.031	-9	-99,0	-32,1
Mietitrebbiatrici	8	8	92	13	-84	-5	-91,3	-38,5

**Prospetto 5 - Giornate di lavoro per categoria di manodopera (\*)**

CATEGORIE DI MANODOPERA	CENSIMENTO 1982		CENSIMENTO 1970		VARIAZIONI RISPETTO AL 1970	
	Numero	%	Numero	%	Assolute	%
MANODOPERA FAMILIARE	5.243.307	90,9	6.190.354	85,8	-947.047	-15,3
- Conduttore	3.041.288	52,7	3.463.866	48,0	-442.578	-12,2
- Familiari del conduttore	2.202.019	38,2	2.726.488	37,8	-524.469	-19,2
MANODOPERA EXTRAFAMILIARE	524.980	9,1	1.027.233	14,2	-502.253	-48,9
- a tempo indeterminato	168.568	2,9	229.205	3,1	-60.637	-26,5
- a tempo determinato	356.412	6,2	798.028	11,1	-441.616	-55,3
<b>TOTALE</b>	<b>5.768.287</b>	<b>100,0</b>	<b>7.217.587</b>	<b>100,0</b>	<b>-1.449.300</b>	<b>-20,1</b>

**Prospetto 6 - Conduttori secondo l'attività aziendale ed extraaziendale esercitata dal conduttore (\*)**

ATTIVITÀ ESERCITATA	CENSIMENTO 1982		CENSIMENTO 1970		VARIAZIONI RISPETTO AL 1970	
	Numero	%	Numero	%	Assolute	%
- esclusivamente presso l'azienda	23.757	63,9	25.969	57,3	-2.212	-8,5
- prevalentemente presso l'azienda	901	2,4	2.445	5,4	-1.544	-63,1
- prevalentemente extraaziendale	12.537	33,7	16.932	37,3	-4.395	-26,0
<b>TOTALE</b>	<b>37.195</b>	<b>100,0</b>	<b>45.346</b>	<b>100,0</b>	<b>-8.151</b>	<b>-18,0</b>

(\*) I dati fanno riferimento alle aziende il cui conduttore è una persona fisica.



## PROVINCIA DI BOLZANO-BOZEN

**Prospetto 1 - Aziende e relativa superficie totale per forma di conduzione, titolo di possesso dei terreni, classe di superficie totale e classe di superficie agricola utilizzata (SAU)**

Superficie in ettari

FORME DI CONDUZIONE — TITOLI DI POSSESSO DEI TERRENI  CLASSI DI SUPERFICIE	CENSIMENTO 1982		CENSIMENTO 1970		VARIAZIONI RISPETTO AL 1970			
	Aziende	Superficie totale	Aziende	Superficie totale	Assolute		Percentuali	
					Aziende	Superficie totale	Aziende	Superficie totale

## FORMA DI CONDUZIONE

Diretta del coltivatore	25.888	443.889	24.185	319.894	1.703	123.995	7,0	38,8
Con salariati e/o compartecipanti	768	173.896	2.222	289.493	-1.454	-115.797	-65,4	-40,0
Colonia parziale appoderata (Mezzadria)	13	107	94	785	-81	-678	-86,2	-86,4
Altra forma	152	1.735	749	1.815	-597	-80	-79,7	-4,4
<b>TOTALE</b>	<b>26.821</b>	<b>619.427</b>	<b>27.250</b>	<b>611.987</b>	<b>-429</b>	<b>7.440</b>	<b>-1,6</b>	<b>1,2</b>

## TITOLO DI POSSESSO DEI TERRENI (\*)

Solo proprietà	22.045	540.192	22.111	554.708	-66	-14.516	-0,3	-2,6
Solo affitto	450	8.799	763	8.001	-313	798	-41,0	10,0
Parte in proprietà e parte in affitto	4.060	70.436	4.316	49.278	-256	21.158	-5,9	42,9
— Superficie in proprietà		55.859		39.850		16.009		40,2
— Superficie in affitto		14.577		9.428		5.149		54,6
<b>TOTALE</b>	<b>26.555</b>	<b>619.427</b>	<b>27.190</b>	<b>611.987</b>	<b>-635</b>	<b>7.440</b>	<b>-2,3</b>	<b>1,2</b>

## CLASSE DI SUPERFICIE TOTALE

Senza terreno agrario	266	—	60	—	206	—	343,3	—
fino a 0,99	3.698	1.970	4.528	2.484	-830	-514	-18,3	-20,7
1,00 — 1,99	2.806	4.095	3.051	4.551	-245	-456	-8,0	-10,0
2,00 — 2,99	2.294	5.628	2.321	5.827	-27	-199	-1,2	-3,4
3,00 — 4,99	3.391	13.245	3.270	12.951	121	294	3,7	2,3
5,00 — 9,99	4.589	32.896	4.350	31.367	239	1.529	5,5	4,9
10,00 — 19,99	4.215	60.307	4.143	59.601	72	706	1,7	1,2
20,00 — 29,99	2.131	52.350	2.082	51.152	49	1.198	2,4	2,3
30,00 — 49,99	1.713	65.052	1.729	66.001	-16	-949	-0,9	-1,4
50,00 — 99,99	955	65.354	996	67.827	-41	-2.473	-4,1	-3,6
100,00 e oltre	763	318.530	720	310.226	43	8.304	6,0	2,7
<b>TOTALE</b>	<b>26.821</b>	<b>619.427</b>	<b>27.250</b>	<b>611.987</b>	<b>-429</b>	<b>7.440</b>	<b>-1,6</b>	<b>1,2</b>

## CLASSE DI SUPERFICIE AGRICOLA UTILIZZATA (SAU)

Senza SAU	2.592	—	1.999	—	593	—	29,7	—
fino a 0,99	4.972	2.356	5.558	2.895	-586	-539	-10,5	-18,6
1,00 — 1,99	3.354	4.902	3.710	5.548	-356	-648	-9,6	-11,6
2,00 — 2,99	2.807	6.904	2.892	7.259	-85	-355	-2,9	-4,9
3,00 — 4,99	4.069	15.878	3.973	15.776	96	102	2,4	0,6
5,00 — 9,99	4.955	34.876	4.852	34.692	103	184	2,1	0,5
10,00 — 19,99	2.571	34.810	2.637	36.319	-66	-1.509	-2,5	-4,2
20,00 — 29,99	589	14.161	667	16.146	-78	-1.985	-11,7	-12,3
30,00 — 49,99	306	11.652	373	14.121	-67	-2.489	-18,0	-17,5
50,00 — 99,99	243	16.952	234	16.442	9	510	3,8	3,1
100,00 e oltre	363	117.576	355	126.455	8	-8.879	2,3	-7,0
<b>TOTALE</b>	<b>26.821</b>	<b>260.067</b>	<b>27.250</b>	<b>275.653</b>	<b>-429</b>	<b>-15.586</b>	<b>-1,6</b>	<b>-5,7</b>

(\*) Non sono comprese le aziende prive di terreno agrario.

## segue PROVINCIA DI BOLZANO-BOZEN

## Prospetto 2 - Aziende e relativa superficie investita in alcune principali coltivazioni (\*)

Superficie in ettari

COLTIVAZIONI	CENSIMENTO 1982		CENSIMENTO 1970		VARIAZIONI RISPETTO AL 1970			
	Aziende	Superficie	Aziende	Superficie	Assolute		Percentuali	
					Aziende	Superficie	Aziende	Superficie
SEMINATIVI	15.699	7.542	15.061	13.452	638	-5.910	4,2	-43,9
Cereali	3.972	2.109	9.288	6.121	-5.316	-4.012	-57,2	-65,5
di cui:								
frumento	805	272	2.607	858	-1.802	-586	-69,1	-68,3
granoturco	2	-	339	151	-337	-151	-99,4	-100,0
Patata	7.726	1.320	11.517	2.273	-3.791	-953	-32,9	-41,9
Barbabietola da zucchero	-	-	-	-	-	-	-	-
Tabacco	-	-	-	-	-	-	-	-
Ortive	1.080	434	9.373	427	-8.293	7	-88,5	1,6
Fiori e piante ornamentali	87	39	116	52	-29	-13	-25,0	-25,0
Foraggere avvicendate	3.007	3.266	3.715	3.950	-708	-684	-19,1	-17,3
PRATI PERMANENTI E PASCOLI	16.415	230.164	17.412	240.458	-997	-10.294	-5,7	-4,3
COLTIVAZIONI LEGNOSE AGRARIE	10.083	22.090	10.674	21.524	-591	566	-5,5	2,6
Vite	5.197	5.157	5.787	5.463	-590	-306	-10,2	-5,6
Olivo	1	1	-	-	1	1	-	-
Agrumi	-	-	-	-	-	-	-	-
Fruttiferi	8.524	16.833	8.835	16.028	-311	805	-3,5	5,0
BOSCHI	16.571	284.239	15.699	292.304	872	-8.065	5,6	-2,8

(\*) Le aziende possono essere ripetute tante volte quanti sono i caratteri considerati.

## Prospetto 3 - Aziende con allevamenti, per specie di bestiame e relativo numero di capi

SPECIE DI BESTIAME	CENSIMENTO 1982		CENSIMENTO 1970		VARIAZIONI RISPETTO AL 1970			
	Aziende	Capi	Aziende	Capi	Assolute		Percentuali	
					Aziende	Capi	Aziende	Capi
BOVINI	12.792	139.708	15.765	117.041	-2.973	22.667	-18,9	19,4
di cui: vacche da latte	12.317	63.132	15.223	59.144	-2.906	3.988	-19,1	6,7
OVINI	2.080	25.796	2.771	25.271	-691	525	-24,9	2,1
di cui: pecore	2.031	17.632	-	19.366	-	-1.734	-	-9,0
CAPRINI	1.397	7.930	1.605	6.877	-208	1.053	-13,0	15,3
di cui: capre	1.329	6.337	-	6.426	-	-89	-	-1,4
EQUINI	1.787	2.593	3.586	4.432	-1.799	-1.839	-50,2	-41,5
SUINI	11.349	34.923	15.275	47.419	-3.926	-12.496	-25,5	-26,4
di cui: scrofe	798	1.865	2.875	4.727	-2.077	-2.862	-72,2	-60,5
ALLEVAMENTI AVICOLI	11.735	261.987	15.751	276.626	-4.016	-14.639	-25,5	-5,3
di cui:								
polli da carne	4.209	72.256	169	15.483	4.040	56.773	2.390,5	366,7
galline da uova	11.601	186.163	15.647	258.839	-4.046	-72.676	-25,9	-28,1

## segue PROVINCIA DI BOLZANO-BOZEN

**Prospetto 4 - Aziende che utilizzano i principali mezzi meccanici e relativo numero di mezzi meccanici in proprietà**

MEZZI MECCANICI	CENSIMENTO 1982		CENSIMENTO 1970		VARIAZIONI RISPETTO AL 1970			
					Assolute		Percentuali	
	Aziende	Mezzi	Aziende	Mezzi	Aziende	Mezzi	Aziende	Mezzi
Trattrici	14.619	13.841	11.501	9.050	3.118	4.791	27,1	52,9
Motocoltivatori	17.541	19.583	15.294	14.841	2.247	4.942	14,7	33,8
Raccogliatrici-Trinciatrici	6.818	8.277	1.233	1.225	5.585	7.052	453,0	575,7
Trebbiatrici	1.818	1.618	6.650	5.470	-4.832	-3.852	-72,7	-70,4
Mietitrebbiatrici	876	24	671	236	205	-212	-30,6	-89,8

**Prospetto 5 - Giornate di lavoro per categoria di manodopera (\*)**

CATEGORIE DI MANODOPERA	CENSIMENTO 1982		CENSIMENTO 1970		VARIAZIONI RISPETTO AL 1970	
	Numero	%	Numero	%	Assolute	%
MANODOPERA FAMILIARE	8.051.866	88,5	8.099.766	81,5	-47.900	-0,6
— Conduttore	4.035.408	44,4	3.816.281	38,4	219.127	5,7
— Familiari del conduttore	4.016.458	44,1	4.283.485	43,1	-267.027	-6,2
MANODOPERA EXTRAFAMILIARE	1.045.454	11,5	1.839.334	18,5	-793.880	-43,2
— a tempo indeterminato	412.627	4,5	929.122	9,3	-516.495	-53,6
— a tempo determinato	632.827	7,0	910.212	9,2	-277.385	-30,5
<b>TOTALE</b>	<b>9.097.320</b>	<b>100,0</b>	<b>9.939.100</b>	<b>100,0</b>	<b>-841.780</b>	<b>-8,5</b>

**Prospetto 6 - Conduttori secondo l'attività aziendale ed extraaziendale esercitata dal conduttore (\*)**

ATTIVITÀ ESERCITATA	CENSIMENTO 1982		CENSIMENTO 1970		VARIAZIONI RISPETTO AL 1970	
	Numero	%	Numero	%	Assolute	%
— esclusivamente presso l'azienda	15.538	59,1	14.236	58,6	1.302	9,1
— prevalentemente presso l'azienda	2.331	8,9	3.127	12,9	-796	-25,5
— prevalentemente extraaziendale	8.417	32,0	6.916	28,5	1.501	21,7
<b>TOTALE</b>	<b>26.286</b>	<b>100,0</b>	<b>24.279</b>	<b>100,0</b>	<b>2.007</b>	<b>8,3</b>

(\*) I dati fanno riferimento alle aziende il cui conduttore è una persona fisica.

## 6. — DIFFUSIONE DEI DATI

Allo scopo di favorire un'ampia utilizzazione dei dati raccolti con il censimento, si precisa quanto segue:

a) ad integrazione delle tavole riportate nel presente fascicolo e nei fascicoli provinciali (Vol. II - Tomo 1), sono state elaborate le tavole non destinate alla pubblicazione, ma comunque disponibili per gli utilizzatori, riportate in Appendice (punto A);

b) tutte le tavole pubblicate sono disponibili anche con riferimento alle singole zone altimetriche;

c) sia le tavole pubblicate che quelle di cui alla lettera a) e b) possono essere fornite su nastro magnetico;

d) le richieste comportano il rimborso delle spese vive sostenute per l'approntamento del supporto e devono essere inoltrate a:

**Istituto Centrale di Statistica, Servizio Censimenti — Rep. CEN/AGRI, Via Cesare Balbo, 16 — 00100 Roma.**



segue Caratteri considerati nelle tavole

CARATTERI	NUMERO DELLA TAVOLA																																							
	REGIONALE																																	CEE						
	1	2	3	4	5	6	7	8	9	10	11	12	13	14	15	16	17	18	19	20	21	22	23	24	25	26	27	28	29	30	31	32	33	34	35	36	37			
<b>MEZZI MECCANICI</b>																																								
— Tipo																		X	X																		X			
— Numero (in proprietà)																			X																					
— Titolo di possesso																		X	X																			X		
<b>IMPIANTI E FABBRICATI RURALI</b>																																								
																						X																		
<b>ABITAZIONI</b>																																								
— Numero																						X																		
— Agriturismo																						X																		
<b>LAVORO</b>																																								
— Numero di giornate di lavoro																							X																X	
— Classi di giornate di lavoro																								X															X	
— Manodopera aziendale																							X																	
— Conduttori:																							X																	
<i>Classi di età</i>																																								
<i>Attività extraziendale</i>																																								
— Capi azienda																																								
<b>VENDITA PRODOTTI - CONTABILITÀ - VINCOLI CONTRATTUALI</b>																																								
<b>PARTECIPAZIONE A COOPERATIVE AGRICOLE O AD ORGANISMI ASSOCIATIVI SIMILI</b>																																								
																																								X

X - Caratteri pubblicati con riferimento anche alle singole zone altimetriche.



**parte prima**  
**dati regionali**



**TAV. 1 — Aziende per frammentazione in corpi di terreno, classe di superficie totale, classe di superficie agricola utilizzata (SAU), forma di conduzione e zona altimetrica***Superficie in ettari*

CLASSI DI SUPERFICIE TOTALE Ettari	AZIENDE COSTITUITE DA UN UNICO CORPO		AZIENDE I CUI TERRENI SONO FRAMMENTATI IN CORPI						TOTALE	
			2 - 3		4 - 5		oltre 5			
			Aziende	Superficie	Aziende	Superficie	Aziende	Superficie		
CLASSI DI SUPERFICIE AGRICOLA UTILIZZATA Ettari										
FORME DI CONDUZIONE										
ZONE ALTIMETRICHE										
<b>PER CLASSE DI SUPERFICIE TOTALE</b>										
Fino a 0,49	5.208	1.290,85	3.483	1.052,37	661	222,25	200	70,01	9.552	2.635,48
0,50 - 0,99	2.025	1.379,61	3.743	2.662,88	1.578	1.164,26	860	657,82	8.206	5.864,57
1,00 - 1,99	1.448	1.992,40	3.554	4.951,79	2.582	3.697,52	2.748	4.059,68	10.332	14.701,39
2,00 - 2,99	700	1.684,99	1.583	3.823,95	1.647	3.984,64	2.827	6.926,80	6.757	16.420,38
3,00 - 4,99	781	2.993,58	1.725	6.638,55	1.674	6.391,49	4.330	16.692,84	8.510	32.716,46
5,00 - 9,99	772	5.439,24	1.705	12.041,83	1.531	10.761,20	4.570	31.772,49	8.578	60.014,76
10,00 - 19,99	624	8.861,33	1.219	17.351,96	1.091	15.245,02	2.746	38.413,42	5.680	79.871,73
20,00 - 29,99	269	6.681,14	572	13.967,63	477	11.715,13	1.150	28.062,15	2.468	60.426,05
30,00 - 49,99	241	9.074,22	421	16.139,56	336	12.543,93	927	35.183,26	1.925	72.940,97
50,00 - 99,99	174	12.367,64	247	17.024,06	186	12.688,00	423	28.582,33	1.030	70.662,03
100,00 e oltre	360	215.157,07	232	128.032,16	161	98.607,87	402	250.508,60	1.155	692.305,70
<b>PER CLASSE DI SUPERFICIE AGRICOLA UTILIZZATA</b>										
Fino a 0,49	7.639	33.929,01	6.882	26.138,97	2.603	14.084,49	2.695	32.818,69	19.819	106.971,16
0,50 - 0,99	1.697	2.156,52	3.552	4.757,14	1.822	3.167,07	1.725	4.299,49	8.796	14.380,22
1,00 - 1,99	1.003	3.811,44	3.025	7.986,45	2.356	6.188,86	3.282	10.846,87	9.666	28.833,62
2,00 - 2,99	471	3.336,58	1.319	6.750,69	1.456	6.384,94	2.780	14.046,69	6.026	30.518,90
3,00 - 4,99	576	6.526,54	1.380	13.963,63	1.491	11.934,25	3.969	26.878,12	7.416	59.302,54
5,00 - 9,99	531	12.004,11	1.350	24.246,41	1.337	21.878,93	3.879	53.590,43	7.097	111.719,88
10,00 - 19,99	267	11.061,05	596	21.738,19	576	18.715,45	1.878	56.123,14	3.317	107.637,83
20,00 - 29,99	76	7.953,33	124	6.772,90	116	6.660,48	466	24.707,10	782	46.093,81
30,00 - 49,99	57	7.464,16	91	11.741,09	64	9.154,43	224	19.097,65	436	47.457,33
50,00 - 99,99	83	21.773,13	55	12.725,52	42	13.185,76	136	38.678,36	316	86.362,77
100,00 e oltre	202	156.906,20	110	86.865,75	61	65.666,65	149	159.842,86	522	469.281,46
<b>PER FORMA DI CONDUZIONE</b>										
CONDUZIONE DIRETTA DEL COLTIVATORE	11.927	113.998,76	17.882	130.074,84	11.627	93.013,97	20.735	225.811,26	62.171	562.898,83
-Con solo manodopera familiare	9.416	58.181,89	14.642	82.386,18	9.598	63.228,74	17.461	158.663,41	51.117	362.460,22
-Con manodopera familiare prevalente	1.691	12.148,22	2.485	24.225,05	1.697	21.421,40	2.837	49.811,21	8.710	107.605,88
-Con manodopera extrafamiliare prevalente	820	43.668,65	755	23.463,61	332	8.363,83	437	17.336,64	2.344	92.832,73
CONDUZIONE CON SALARIATI E/O COMPARTICIPANTI ( <i>in economia</i> )	509	151.795,39	435	92.994,43	226	83.315,76	399	214.782,45	1.569	542.888,03
CONDUZIONE A COLONIA PARZIARIA APPODERATA ( <i>mezzadria</i> )	38	147,14	45	234,26	17	85,57	15	119,84	115	586,81
ALTRA FORMA DI CONDUZIONE	128	980,78	122	383,21	54	606,01	34	215,85	338	2.185,85
<b>PER ZONA ALTIMETRICA</b>										
Montagna	12.602	266.922,07	18.484	223.686,74	11.924	177.021,31	21.183	440.929,40	64.193	1.108.559,52
Collina	—	—	—	—	—	—	—	—	—	—
Pianura	—	—	—	—	—	—	—	—	—	—
<b>TOTALE</b>	<b>12.602</b>	<b>266.922,07</b>	<b>18.484</b>	<b>223.686,74</b>	<b>11.924</b>	<b>177.021,31</b>	<b>21.183</b>	<b>440.929,40</b>	<b>64.193</b>	<b>1.108.559,52</b>

**TAV. 2 — Aziende e relativa superficie per forma giuridica, classe di superficie totale, classe di superficie agricola utilizzata (SAU) e zona altimetrica**

CLASSI DI SUPERFICIE TOTALE Ettari CLASSI DI SUPERFICIE AGRICOLA UTILIZZATA Ettari	PERSONA FISICA	SOCIETÀ			ENTE PUBBLICO	TOTALE
		TOTALE	di cui			
			cooperative	per azioni		
<b>AZIENDE</b>						
<b>PER CLASSE DI SUPERFICIE TOTALE</b>						
Senza terreno agrario	338	12	8	1	1	351
fino a 0,49	9.526	3	2	—	23	9.552
0,50 - 0,99	8.155	19	1	5	32	8.206
1,00 - 1,99	10.273	17	9	3	42	10.332
2,00 - 2,99	6.710	13	6	3	34	6.757
3,00 - 4,99	8.444	17	2	7	49	8.510
5,00 - 9,99	8.485	25	7	7	68	8.578
10,00 - 19,99	5.601	16	2	7	63	5.680
20,00 - 29,99	2.439	7	2	1	22	2.468
30,00 - 49,99	1.872	12	3	3	41	1.925
50,00 - 99,99	979	14	7	6	37	1.030
100,00 e oltre	659	28	2	5	468	1.155
<b>PER CLASSE DI SUPERFICIE AGRICOLA UTILIZZATA</b>						
Senza superficie agricola utilizzata	4.272	66	20	19	249	4.587
fino a 0,49	15.497	15	4	2	71	15.583
0,50 - 0,99	8.748	12	2	3	36	8.796
1,00 - 1,99	9.616	12	8	2	38	9.666
2,00 - 2,99	5.984	12	3	3	30	6.026
3,00 - 4,99	7.356	13	2	5	47	7.416
5,00 - 9,99	7.030	17	3	6	50	7.097
10,00 - 19,99	3.267	2	—	—	48	3.317
20,00 - 29,99	760	5	2	2	17	782
30,00 - 49,99	395	10	2	3	31	436
50,00 - 99,99	240	10	4	3	66	316
100,00 e oltre	316	9	1	—	197	522
<b>TOTALE</b>	<b>63.481</b>	<b>183</b>	<b>51</b>	<b>48</b>	<b>880</b>	<b>64.544</b>
<b>SUPERFICIE TOTALE (ettari)</b>						
<b>PER CLASSE DI SUPERFICIE TOTALE</b>						
Fino a 0,49	2.626,47	0,72	0,29	—	8,29	2.635,48
0,50 - 0,99	5.825,83	13,99	0,95	4,05	24,75	5.864,57
1,00 - 1,99	14.616,87	25,56	13,87	4,03	58,96	14.701,39
2,00 - 2,99	16.307,83	32,62	15,58	7,62	79,93	16.420,38
3,00 - 4,99	32.455,63	67,68	9,06	27,92	193,15	32.716,46
5,00 - 9,99	59.355,13	165,12	43,20	45,47	494,51	60.014,76
10,00 - 19,99	78.788,16	221,27	23,31	104,26	862,30	79.871,73
20,00 - 29,99	59.711,24	158,90	49,51	20,87	555,91	60.426,05
30,00 - 49,99	70.895,11	461,69	108,16	111,37	1.584,17	72.940,97
50,00 - 99,99	66.947,54	1.049,81	521,29	455,52	2.664,68	70.662,03
100,00 e oltre	178.016,95	10.294,59	313,36	1.234,20	503.994,16	692.305,70
<b>PER CLASSE DI SUPERFICIE AGRICOLA UTILIZZATA</b>						
Senza superficie agricola utilizzata	37.715,64	2.103,34	174,95	446,35	45.163,65	84.982,63
fino a 0,49	18.870,73	161,09	8,41	1,65	2.956,71	21.988,53
0,50 - 0,99	13.626,88	19,17	3,15	7,96	734,17	14.380,22
1,00 - 1,99	26.628,94	28,96	19,67	6,11	2.175,72	28.833,62
2,00 - 2,99	27.214,38	326,97	7,65	44,82	2.977,55	30.518,90
3,00 - 4,99	53.720,78	366,59	9,19	93,40	5.215,17	59.302,54
5,00 - 9,99	104.003,13	483,94	80,04	73,23	7.232,81	111.719,88
10,00 - 19,99	94.261,66	229,62	—	—	13.146,55	107.637,83
20,00 - 29,99	36.458,12	618,50	96,66	287,07	9.017,19	46.093,81
30,00 - 49,99	32.074,53	836,59	138,15	270,15	14.546,21	47.457,33
50,00 - 99,99	31.788,87	1.497,76	410,55	784,57	53.076,14	86.362,77
100,00 e oltre	109.183,10	5.819,42	150,16	—	354.278,94	469.281,46
<b>TOTALE</b>	<b>585.546,76</b>	<b>12.491,95</b>	<b>1.098,58</b>	<b>2.015,31</b>	<b>510.520,81</b>	<b>1.108.559,52</b>
<b>SUPERFICIE AGRICOLA UTILIZZATA (ettari)</b>						
<b>PER CLASSE DI SUPERFICIE TOTALE</b>						
Fino a 0,49	2.103,20	0,72	0,29	—	4,76	2.108,68
0,50 - 0,99	4.137,47	7,14	0,95	1,25	11,14	4.155,75
1,00 - 1,99	9.565,17	13,37	8,25	1,99	23,69	9.602,23
2,00 - 2,99	10.450,61	14,80	8,00	2,10	33,12	10.498,53
3,00 - 4,99	20.435,48	24,61	5,79	11,07	77,58	20.537,67
5,00 - 9,99	34.651,33	60,77	20,85	15,08	144,98	34.857,08
10,00 - 19,99	37.776,88	43,44	—	22,75	266,39	38.086,71
20,00 - 29,99	25.014,39	25,27	—	6,00	83,69	25.123,35
30,00 - 49,99	27.132,17	234,88	72,93	2,00	178,45	27.545,50
50,00 - 99,99	23.634,96	618,90	329,58	239,32	404,60	24.658,46
100,00 e oltre	91.892,29	3.315,83	246,75	117,45	116.380,75	211.588,87
<b>PER CLASSE DI SUPERFICIE AGRICOLA UTILIZZATA</b>						
Fino a 0,49	3.610,43	3,53	0,79	0,65	13,14	3.627,10
0,50 - 0,99	6.153,91	7,71	1,45	1,62	25,68	6.187,30
1,00 - 1,99	13.594,68	17,60	11,36	3,11	54,94	13.667,22
2,00 - 2,99	14.503,39	28,91	7,35	7,03	72,69	14.604,99
3,00 - 4,99	28.203,27	50,75	8,48	18,71	176,59	28.430,61
5,00 - 9,99	48.822,99	119,28	24,08	35,12	356,97	49.299,24
10,00 - 19,99	44.098,64	21,98	—	—	676,42	44.797,04
20,00 - 29,99	18.291,61	124,43	56,97	42,07	415,42	18.831,46
30,00 - 49,99	14.822,86	399,99	92,00	112,95	1.216,19	16.439,04
50,00 - 99,99	16.667,79	754,71	340,75	197,75	4.664,96	22.087,46
100,00 e oltre	78.024,38	2.830,84	150,16	—	109.936,15	190.791,37
<b>TOTALE</b>	<b>286.793,95</b>	<b>4.359,73</b>	<b>693,39</b>	<b>419,01</b>	<b>117.609,15</b>	<b>408.762,83</b>





**TAV. 5 — Aziende e superficie delle principali coltivazioni per classe di superficie totale, forma di utilizzazione dei terreni e zona altimetrica****AZIENDE**

FORME DI UTILIZZAZIONE DEI TERRENI E COLTIVAZIONI	CLASSI DI SUPERFICIE TOTALE (ettari)							TOTALE
	Fino a 0,99	1,00 — 1,99	2,00 — 4,99	5,00 — 9,99	10,00 — 19,99	20,00 — 49,99	50,00 ed oltre	
<b>SEMINATIVI</b>	<b>7.841</b>	<b>4.870</b>	<b>8.479</b>	<b>5.810</b>	<b>4.255</b>	<b>3.557</b>	<b>1.057</b>	<b>35.869</b>
Cereali	1.171	728	1.520	1.299	1.207	1.297	348	7.570
di cui:								
frumento	11	19	118	193	272	292	54	959
granoturco	1.136	622	862	363	140	59	13	3.195
riso	—	—	—	—	—	—	—	—
Patata	4.075	2.713	4.802	3.431	2.610	2.273	643	20.547
Barbabietola da zucchero	—	—	—	1	1	—	—	2
Piante industriali	5	5	15	4	3	5	2	39
di cui:								
tabacco	5	4	10	4	1	—	—	24
Ortive	1.085	647	1.002	680	328	242	94	4.078
-In piena aria	1.075	641	1.001	679	328	242	93	4.059
di cui: carciofo	4	—	4	1	—	—	—	9
fragola	42	33	74	51	30	11	1	242
pomodoro	125	17	44	16	3	2	1	208
-Protette	27	10	7	5	—	1	2	52
in serra	20	8	4	2	—	1	2	37
in tunnels, campane, ecc.	8	3	4	3	—	—	—	18
Fiori e piante ornamentali	85	26	18	14	3	8	5	159
di cui: in piena aria	64	19	15	12	3	4	5	122
in serra	60	17	10	9	—	5	4	105
Foraggere avvicendate	592	461	1.040	1.117	1.079	1.041	269	5.599
<b>PRATI PERMANENTI E PASCOLI</b>	<b>6.196</b>	<b>5.192</b>	<b>9.023</b>	<b>6.240</b>	<b>4.736</b>	<b>3.979</b>	<b>1.902</b>	<b>37.268</b>
Prati permanenti	5.913	4.953	8.646	6.017	4.577	3.850	1.261	35.217
Pascoli	440	566	1.474	1.680	2.020	2.495	1.718	10.393
<b>COLTIVAZIONI LEGNOSE AGRARIE</b>	<b>11.509</b>	<b>6.272</b>	<b>8.230</b>	<b>3.545</b>	<b>1.589</b>	<b>696</b>	<b>198</b>	<b>32.039</b>
Vite	7.249	3.877	5.005	2.267	1.059	461	139	20.057
di cui per la produzione di:								
-Vini a denominazione di origine controllata (vini DOC)	2.030	1.398	2.328	1.122	516	263	93	7.750
-Altri vini (compresi i vini da tavola con indicazione geografica)	5.387	2.697	3.127	1.411	679	251	69	13.621
-Uva da tavola	18	6	6	1	—	—	—	31
Olivo	386	195	189	78	24	11	1	884
Agrumi	—	—	—	—	—	—	—	—
di cui:								
arancio	—	—	—	—	—	—	—	—
limone	—	—	—	—	—	—	—	—
Fruttiferi	5.411	3.886	5.895	2.629	1.115	483	144	19.563
di cui:								
melo	4.766	3.546	5.511	2.407	995	418	136	17.779
pero	199	181	364	207	87	46	20	1.104
pesco	64	21	37	23	8	10	2	165
mandorlo	1	—	1	—	—	—	—	2
nocciolo	11	8	12	7	4	1	2	45
Vivai	84	57	92	47	18	10	8	316
<b>CASTAGNETI DA FRUTTO</b>	<b>162</b>	<b>157</b>	<b>327</b>	<b>307</b>	<b>299</b>	<b>194</b>	<b>46</b>	<b>1.492</b>
<b>SUPERFICIE AGRICOLA UTILIZZATA</b>	<b>16.844</b>	<b>9.589</b>	<b>14.080</b>	<b>7.997</b>	<b>5.300</b>	<b>4.185</b>	<b>1.962</b>	<b>59.957</b>
<b>COLTURE BOSCHIVE</b>	<b>5.601</b>	<b>5.812</b>	<b>9.877</b>	<b>6.448</b>	<b>4.972</b>	<b>4.138</b>	<b>1.999</b>	<b>38.847</b>
Pioppete	9	6	9	3	3	2	4	36
Boschi	5.596	5.809	9.872	6.447	4.972	4.138	1.999	38.833
<b>SUPERFICIE AGRARIA NON UTILIZZATA</b>	<b>2.308</b>	<b>1.980</b>	<b>3.076</b>	<b>1.801</b>	<b>1.165</b>	<b>1.016</b>	<b>667</b>	<b>12.013</b>
<b>ALTRA SUPERFICIE</b>	<b>4.109</b>	<b>3.362</b>	<b>6.896</b>	<b>5.382</b>	<b>4.536</b>	<b>3.945</b>	<b>1.942</b>	<b>30.172</b>
<b>SUPERFICIE TOTALE</b>	<b>17.758</b>	<b>10.332</b>	<b>15.267</b>	<b>8.578</b>	<b>5.680</b>	<b>4.393</b>	<b>2.185</b>	<b>64.193</b>

**segue TAV. 5 — Aziende e superficie delle principali coltivazioni per classe di superficie totale, forma di utilizzazione dei terreni e zona altimetrica**

**SUPERFICIE INVESTITA (ettari)**

FORME DI UTILIZZAZIONE DEI TERRENI E COLTIVAZIONI	CLASSI DI SUPERFICIE TOTALE (ettari)							
	Fino a 0,99	1,00 — 1,99	2,00 — 4,99	5,00 — 9,99	10,00 — 19,99	20,00 — 49,99	50,00 ed oltre	TOTALE
<b>SEMINATIVI</b>	<b>798,10</b>	<b>723,39</b>	<b>1.943,92</b>	<b>2.587,82</b>	<b>2.856,83</b>	<b>3.788,64</b>	<b>1.426,04</b>	<b>14.124,74</b>
Cereali	139,17	125,51	398,01	536,98	647,07	861,33	304,17	3.012,24
di cui:								
frumento	1,77	4,67	26,17	52,58	96,09	111,08	28,41	320,77
granoturco	134,42	103,49	201,60	144,07	106,74	63,02	44,63	797,97
riso	—	—	—	—	—	—	—	—
Patata	281,75	257,89	584,46	597,84	515,96	558,80	181,47	2.978,17
Barbabietola da zucchero	—	—	—	0,20	0,25	—	—	0,45
Piante industriali	1,14	1,76	7,37	6,96	0,31	0,10	0,06	17,70
di cui:								
tabacco	1,14	1,63	6,80	6,96	0,20	—	—	16,73
Ortive	99,10	88,01	220,86	284,08	143,58	62,89	25,52	924,04
-In piena aria	97,68	86,57	218,95	283,05	143,58	62,27	25,47	917,57
di cui: carciofo	1,08	—	0,78	0,04	—	—	—	1,90
fragola	4,52	7,73	24,16	22,85	10,59	5,60	0,05	75,50
pomodoro	3,39	0,99	4,61	1,13	0,35	0,10	0,20	10,77
-Protette	1,42	1,44	1,91	1,03	—	0,62	0,05	6,47
in serra	1,00	0,99	0,79	0,22	—	0,62	0,05	3,67
in tunnels, campane, ecc.	0,42	0,45	1,12	0,81	—	—	—	2,80
Fiori e piante ornamentali	17,18	11,56	9,91	4,10	0,38	2,11	6,40	51,64
di cui: in piena aria	10,71	5,82	5,85	2,35	0,38	1,10	6,21	32,42
in serra	5,08	4,08	3,83	1,50	—	1,01	0,15	15,65
Foraggiere avvicendate	114,56	148,07	557,40	1.028,09	1.443,21	2.167,12	761,52	6.219,97
<b>FRATI PERMANENTI E PASCOLI</b>	<b>1.757,01</b>	<b>3.679,41</b>	<b>14.944,95</b>	<b>22.204,64</b>	<b>29.791,13</b>	<b>45.863,10</b>	<b>232.239,65</b>	<b>350.479,89</b>
Prati permanenti	1.648,52	3.398,40	13.637,53	19.610,81	24.722,28	32.410,44	20.080,66	115.508,64
Pascoli	108,49	281,01	1.307,42	2.593,83	5.068,85	13.452,66	212.158,99	234.971,25
<b>COLTIVAZIONI LEGNOSE AGRARIE</b>	<b>3.692,56</b>	<b>5.175,98</b>	<b>14.083,64</b>	<b>9.980,32</b>	<b>5.317,93</b>	<b>2.900,58</b>	<b>2.545,62</b>	<b>43.696,63</b>
Vite	1.711,12	1.864,85	4.191,20	2.784,35	1.493,30	945,68	880,01	13.870,51
di cui per la produzione di:								
-Vini a denominazione di origine controllata (vini DOC)	727,12	988,69	2.722,87	1.851,58	1.050,58	742,14	731,56	8.814,54
-Altri vini (compresi i vini da tavola con indicazione geografica)	981,96	875,73	1.466,03	929,69	442,72	202,99	148,45	5.047,57
-Uva da tavola	2,04	0,37	1,17	0,10	—	—	—	3,68
Olivo	67,72	45,67	68,84	43,05	13,82	8,04	0,06	247,20
Agrumi	—	—	—	—	—	—	—	—
di cui:								
arancio	—	—	—	—	—	—	—	—
limone	—	—	—	—	—	—	—	—
Fruttiferi	1.896,04	3.240,07	9.767,58	7.111,11	3.777,24	1.907,52	1.643,95	29.343,51
di cui:								
melo	1.758,39	3.079,47	9.411,41	6.836,55	3.624,13	1.795,67	1.567,67	28.073,29
pero	27,08	45,99	122,15	96,33	44,45	39,24	39,17	414,41
pesco	3,12	4,86	11,10	7,47	4,05	6,53	0,16	37,29
mandorlo	0,10	—	0,10	—	—	—	—	0,20
nocciolo	1,35	4,17	6,23	1,19	1,60	0,12	1,20	15,86
Vivai	17,43	24,30	55,06	39,25	9,17	37,82	14,77	197,80
<b>CASTAGNETI DA FRUTTO</b>	<b>16,76</b>	<b>23,45</b>	<b>63,69</b>	<b>84,30</b>	<b>120,82</b>	<b>116,53</b>	<b>36,02</b>	<b>461,57</b>
<b>SUPERFICIE AGRICOLA UTILIZZATA</b>	<b>6.264,43</b>	<b>9.602,23</b>	<b>31.036,20</b>	<b>34.857,08</b>	<b>38.086,71</b>	<b>52.668,85</b>	<b>236.247,33</b>	<b>408.762,83</b>
<b>COLTURE BOSCHIVE</b>	<b>1.584,71</b>	<b>3.918,08</b>	<b>14.510,52</b>	<b>21.008,90</b>	<b>36.414,04</b>	<b>71.542,68</b>	<b>419.809,00</b>	<b>568.787,93</b>
Pioppete	1,93	2,19	3,21	6,19	0,89	12,47	8,04	34,92
Boschi	1.582,78	3.915,89	14.507,31	21.002,71	36.413,15	71.530,21	419.800,96	568.753,01
<b>SUPERFICIE AGRARIA NON UTILIZZATA</b>	<b>439,36</b>	<b>910,07</b>	<b>2.711,30</b>	<b>2.850,58</b>	<b>2.912,15</b>	<b>4.162,41</b>	<b>33.904,35</b>	<b>47.890,22</b>
<b>ALTRA SUPERFICIE</b>	<b>211,55</b>	<b>271,01</b>	<b>878,82</b>	<b>1.298,20</b>	<b>2.458,83</b>	<b>4.993,08</b>	<b>73.007,05</b>	<b>83.118,54</b>
<b>SUPERFICIE TOTALE</b>	<b>8.500,05</b>	<b>14.701,39</b>	<b>49.136,84</b>	<b>60.014,76</b>	<b>79.871,73</b>	<b>133.367,02</b>	<b>762.967,73</b>	<b>1.108.559,52</b>

**TAV. 6 — Aziende e superficie delle principali coltivazioni per classe di superficie agricola utilizzata (SAU), forma di utilizzazione dei terreni e zona altimetrica**

## AZIENDE

FORME DI UTILIZZAZIONE DEI TERRENI E COLTIVAZIONI	CLASSI DI SUPERFICIE AGRICOLA UTILIZZATA (SAU) (ettari)							
	Fino a 0,99	1,00 — 1,99	2,00 — 4,99	5,00 — 9,99	10,00 — 19,99	20,00 — 49,99	50,00 ed oltre	TOTALE
<b>SEMINATIVI</b>	<b>12.711</b>	<b>5.052</b>	<b>8.561</b>	<b>5.574</b>	<b>2.761</b>	<b>940</b>	<b>270</b>	<b>35.869</b>
<b>Cereali</b>	1.683	807	1.881	1.793	1.023	300	83	7.570
di cui:								
frumento	37	46	230	366	217	47	16	959
granoturco	1.596	594	655	205	91	47	7	3.195
riso	—	—	—	—	—	—	—	—
<b>Patata</b>	6.666	2.798	4.906	3.596	1.846	584	151	20.547
<b>Barbabietola da zucchero</b>	—	—	—	1	1	—	—	2
<b>Piante industriali</b>	5	7	15	6	5	1	—	39
di cui:								
tabacco	5	6	9	3	1	—	—	24
<b>Ortive</b>	1.707	592	894	555	220	78	32	4.078
-In piena aria	1.694	589	893	554	220	78	31	4.059
di cui: carciofo	4	—	5	—	—	—	—	9
fragola	67	44	84	32	13	2	—	242
pomodoro	135	21	40	10	—	1	1	208
-Protette	32	6	7	4	1	—	2	52
in serra	24	4	4	2	1	—	2	37
in tunnels, campane, ecc.	10	2	4	2	—	—	—	18
<b>Fiori e piante ornamentali</b>	102	18	21	8	4	4	2	159
di cui: in piena aria	76	13	19	7	3	2	2	122
in serra	69	14	11	4	2	3	2	105
<b>Foraggiere avvicendate</b>	893	550	1.411	1.475	863	315	92	5.599
<b>PRATI PERMANENTI E PASCOLI</b>	<b>10.563</b>	<b>5.947</b>	<b>9.477</b>	<b>6.135</b>	<b>3.146</b>	<b>1.170</b>	<b>830</b>	<b>37.268</b>
<b>Prati permanenti</b>	10.041	5.657	9.118	5.953	3.040	1.027	381	35.217
<b>Pascoli</b>	901	883	2.314	2.638	1.934	920	803	10.393
<b>COLTIVAZIONI LEGNOSE AGRARIE</b>	<b>15.087</b>	<b>6.170</b>	<b>7.271</b>	<b>2.531</b>	<b>733</b>	<b>208</b>	<b>39</b>	<b>32.039</b>
<b>Vite</b>	9.989	3.627	4.261	1.555	454	143	28	20.057
di cui per la produzione di:								
-Vini a denominazione di origine controllata (vini DOC)	2.529	1.606	2.422	878	225	72	18	7.750
-Altri vini (compresi i vini da tavola con indicazione geografica)	7.714	2.311	2.311	894	286	87	18	13.621
-Uva da tavola	21	7	2	1	—	—	—	31
<b>Olivo</b>	477	183	157	48	14	5	—	884
<b>Agrumi</b>	—	—	—	—	—	—	—	—
di cui:								
arancio	—	—	—	—	—	—	—	—
limone	—	—	—	—	—	—	—	—
<b>Fruttiferi</b>	6.759	4.313	5.730	2.035	542	150	34	19.563
di cui:								
melo	5.893	4.006	5.383	1.858	478	128	33	17.779
pero	260	218	381	162	55	16	12	1.104
pesco	76	23	34	18	9	3	2	165
mandorlo	2	—	—	—	—	—	—	2
nocciolo	20	11	8	4	—	1	1	45
<b>Vivai</b>	108	56	88	41	14	5	4	316
<b>CASTAGNETI DA FRUTTO</b>	<b>271</b>	<b>203</b>	<b>436</b>	<b>360</b>	<b>170</b>	<b>46</b>	<b>6</b>	<b>1.492</b>
<b>SUPERFICIE AGRICOLA UTILIZZATA</b>	<b>24.379</b>	<b>9.666</b>	<b>13.442</b>	<b>7.097</b>	<b>3.317</b>	<b>1.218</b>	<b>838</b>	<b>59.957</b>
<b>COLTURE BOSCHIVE</b>	<b>15.823</b>	<b>5.271</b>	<b>8.265</b>	<b>5.132</b>	<b>2.702</b>	<b>986</b>	<b>668</b>	<b>38.847</b>
<b>Pioppete</b>	17	5	7	1	5	—	1	36
<b>Boschi</b>	15.817	5.268	8.260	5.132	2.702	986	668	38.833
<b>SUPERFICIE AGRARIA NON UTILIZZATA</b>	<b>6.209</b>	<b>1.369</b>	<b>1.992</b>	<b>1.252</b>	<b>688</b>	<b>266</b>	<b>237</b>	<b>12.013</b>
<b>ALTRA SUPERFICIE</b>	<b>7.775</b>	<b>4.099</b>	<b>8.114</b>	<b>5.579</b>	<b>2.826</b>	<b>1.046</b>	<b>733</b>	<b>30.172</b>
<b>SUPERFICIE TOTALE</b>	<b>28.615</b>	<b>9.666</b>	<b>13.442</b>	<b>7.097</b>	<b>3.317</b>	<b>1.218</b>	<b>838</b>	<b>64.193</b>

**segue TAV. 6 — Aziende e superficie delle principali coltivazioni per classe di superficie agricola utilizzata (SAU),  
forma di utilizzazione dei terreni e zona altimetrica**

**SUPERFICIE INVESTITA (ettari)**

FORME DI UTILIZZAZIONE DEI TERRENI E COLTIVAZIONI	CLASSI DI SUPERFICIE AGRICOLA UTILIZZATA (SAU) (ettari)							TOTALE
	Fino a 0,99	1,00 — 1,99	2,00 — 4,99	5,00 — 9,99	10,00 — 19,99	20,00 — 49,99	50,00 ed oltre	
<b>SEMINATIVI</b>	<b>1.291,37</b>	<b>904,56</b>	<b>2.652,61</b>	<b>3.731,05</b>	<b>3.131,46</b>	<b>1.739,34</b>	<b>674,35</b>	<b>14.124,74</b>
Cereali	204,50	163,15	600,28	894,59	778,09	264,90	106,73	3.012,24
di cui:								
frumento	5,28	8,90	54,48	120,03	99,15	23,80	9,13	320,77
granoturco	192,30	118,27	196,38	104,34	92,57	62,11	32,00	797,97
riso	—	—	—	—	—	—	—	—
Patata	486,24	316,32	708,90	742,15	483,84	187,31	53,41	2.978,17
Barbabietola da zucchero	—	—	—	0,20	0,25	—	—	0,45
Piante industriali	1,14	2,51	11,62	2,09	0,33	0,01	—	17,70
di cui:								
tabacco	1,14	2,38	10,95	2,06	0,20	—	—	16,73
Ortive	163,43	102,09	255,19	270,86	98,25	27,06	7,16	924,04
-In piena aria	161,21	101,44	253,17	269,95	97,63	27,06	7,11	917,57
di cui: carciofo	1,08	—	0,82	—	—	—	—	1,90
fragola	7,95	13,34	32,20	17,40	4,51	0,10	—	75,50
pomodoro	3,68	1,33	4,31	1,23	—	0,02	0,20	10,77
-Protette	2,22	0,65	2,02	0,91	0,62	—	0,05	6,47
in serra	1,37	0,62	0,79	0,22	0,62	—	0,05	3,67
in tunnels, campane, ecc.	0,85	0,03	1,23	0,69	—	—	—	2,80
Fiori e piante ornamentali	23,38	9,54	9,70	1,81	4,35	2,06	0,80	51,64
di cui: in piena aria	13,67	4,62	6,17	1,20	4,24	1,80	0,72	32,42
in serra	7,42	4,16	3,30	0,36	0,07	0,26	0,08	15,65
Foraggiere avvicendate	177,12	214,10	890,98	1.689,61	1.646,77	1.215,78	385,61	6.219,97
<b>PRATI PERMANENTI E PASCOLI</b>	<b>3.520,78</b>	<b>6.265,14</b>	<b>24.213,77</b>	<b>35.989,70</b>	<b>37.908,15</b>	<b>31.652,62</b>	<b>210.929,73</b>	<b>350.479,89</b>
Prati permanenti	3.273,82	5.717,61	21.594,65	30.464,29	27.863,92	15.208,53	11.385,82	115.508,64
Pascoli	246,96	547,53	2.619,12	5.525,41	10.044,23	16.444,09	199.543,91	234.971,25
<b>COLTIVAZIONI LEGNOSE AGRARIE</b>	<b>4.970,97</b>	<b>6.463,76</b>	<b>16.060,43</b>	<b>9.425,36</b>	<b>3.648,54</b>	<b>1.862,58</b>	<b>1.264,99</b>	<b>43.696,63</b>
Vite	2.414,80	2.263,54	4.723,23	2.525,57	954,28	633,95	355,14	13.870,51
di cui per la produzione di:								
-Vini a denominazione di origine controllata (vini DOC)	938,59	1.285,10	3.241,13	1.802,59	744,48	530,30	272,35	8.814,54
-Altri vini (compresi i vini da tavola con indicazione geografica)	1.473,88	976,89	1.479,23	721,88	209,25	103,65	82,79	5.047,57
-Uva da tavola	2,17	1,26	0,15	0,10	—	—	—	3,68
Olivo	84,60	47,66	69,80	32,64	10,88	1,62	—	247,20
Agrumi	—	—	—	—	—	—	—	—
di cui:								
arancio	—	—	—	—	—	—	—	—
limone	—	—	—	—	—	—	—	—
Fruttiferi	2.449,25	4.123,63	11.204,64	6.827,70	2.651,74	1.187,68	898,87	29.343,51
di cui:								
melo	2.245,85	3.931,46	10.814,21	6.560,00	2.549,04	1.115,74	856,99	28.073,29
pero	36,90	60,09	132,96	92,80	34,67	24,12	32,87	414,41
pesco	3,92	5,31	12,02	6,45	3,83	5,60	0,16	37,29
mandorlo	0,20	—	—	—	—	—	—	0,20
nocciolo	3,50	5,28	4,57	1,31	—	1,00	0,20	15,86
Vivai	21,97	27,79	60,76	32,33	11,12	32,85	10,98	197,80
<b>CASTAGNETI DA FRUTTO</b>	<b>31,28</b>	<b>33,76</b>	<b>108,79</b>	<b>153,13</b>	<b>108,89</b>	<b>15,96</b>	<b>9,76</b>	<b>461,57</b>
<b>SUPERFICIE AGRICOLA UTILIZZATA</b>	<b>9.814,40</b>	<b>13.667,22</b>	<b>43.035,60</b>	<b>49.299,24</b>	<b>44.797,04</b>	<b>35.270,50</b>	<b>212.878,83</b>	<b>408.762,83</b>
<b>COLTURE BOSCHIVE</b>	<b>92.756,54</b>	<b>13.012,85</b>	<b>40.873,89</b>	<b>54.312,21</b>	<b>55.297,30</b>	<b>47.851,03</b>	<b>264.684,11</b>	<b>568.787,93</b>
Pioppete	6,38	1,41	9,59	12,17	4,87	—	0,50	34,92
Boschi	92.750,16	13.011,44	40.864,30	54.300,04	55.292,43	47.851,03	264.683,61	568.753,01
<b>SUPERFICIE AGRARIA NON UTILIZZATA</b>	<b>9.413,03</b>	<b>1.482,17</b>	<b>3.135,89</b>	<b>3.423,22</b>	<b>3.305,41</b>	<b>3.380,44</b>	<b>23.750,06</b>	<b>47.890,22</b>
<b>ALTRA SUPERFICIE</b>	<b>9.367,41</b>	<b>671,38</b>	<b>2.776,06</b>	<b>4.685,21</b>	<b>4.238,08</b>	<b>7.049,17</b>	<b>54.331,23</b>	<b>83.118,54</b>
<b>SUPERFICIE TOTALE</b>	<b>121.351,38</b>	<b>28.833,62</b>	<b>89.821,44</b>	<b>111.719,88</b>	<b>107.637,83</b>	<b>93.551,14</b>	<b>555.644,23</b>	<b>1.108.559,52</b>



**TAV. 7 — Aziende che praticano l'irrigazione e relativa superficie irrigata, per classe di superficie totale, classe di superficie agricola utilizzata (SAU), forma di conduzione e zona altimetrica**

CLASSI DI SUPERFICIE TOTALE Ettari CLASSI DI SUPERFICIE AGRICOLA UTILIZZATA Ettari FORME DI CONDUZIONE	AZIENDE	SUPERFICIE (ettari)					SUPERFICIE IRRIGATA (ettari)
		Agricola utilizzata (SAU)	Pioppete	Boschi	Altra	TOTALE	
<b>PER CLASSE DI SUPERFICIE TOTALE</b>							
Fino a 0,49	3.209	847,48	—	29,30	45,51	922,29	765,24
0,50 - 0,99	3.084	1.947,06	0,38	151,13	103,47	2.202,04	1.612,22
1,00 - 1,99	4.278	5.151,78	1,40	719,98	267,03	6.140,19	3.990,91
2,00 - 2,99	2.997	6.016,58	1,00	995,73	283,85	7.297,16	4.483,80
3,00 - 4,99	3.764	11.484,59	0,80	2.386,22	540,87	14.412,48	8.307,01
5,00 - 9,99	3.534	17.469,26	6,19	6.000,35	980,71	24.456,51	12.154,17
10,00 -19,99	1.984	14.834,05	0,89	11.264,50	1.347,27	27.446,71	8.851,51
20,00 -29,99	733	7.515,40	12,47	9.142,62	1.018,93	17.689,42	3.716,30
30,00 -49,99	496	6.860,54	—	10.790,63	1.051,32	18.702,49	2.722,14
50,00 -99,99	215	5.088,05	—	7.974,98	1.226,84	14.289,87	1.818,77
100,00 e oltre	125	20.450,66	4,13	29.005,13	7.076,67	56.536,59	2.209,36
<b>PER CLASSE DI SUPERFICIE AGRICOLA UTILIZZATA</b>							
Fino a 0,49	4.124	1.144,19	1,53	965,41	236,53	2.347,66	1.004,12
0,50 - 0,99	3.713	2.649,60	2,05	1.550,64	296,50	4.498,79	2.123,89
1,00 - 1,99	4.828	6.921,13	0,77	3.578,98	569,15	11.070,03	5.222,31
2,00 - 2,99	3.247	7.898,27	0,90	4.304,14	543,87	12.747,18	5.818,40
3,00 - 4,99	3.867	14.793,35	4,99	9.575,21	1.190,69	25.564,24	10.504,24
5,00 - 9,99	3.211	21.895,19	12,17	17.215,27	2.041,69	41.164,32	14.262,44
10,00 -19,99	1.056	13.904,28	4,85	14.231,98	1.640,73	29.781,84	6.884,09
20,00 -29,99	190	4.543,86	—	4.276,19	527,25	9.347,30	1.673,72
30,00 -49,99	90	3.374,31	—	3.270,88	677,78	7.322,97	1.040,33
50,00 -99,99	51	3.512,05	—	6.441,88	1.853,30	11.807,23	969,97
100,00 e oltre	42	17.029,22	—	13.049,99	4.364,98	34.444,19	1.127,92
<b>PER FORMA DI CONDUZIONE</b>							
CONDUZIONE DIRETTA DEL COLTIVATORE	23.739	81.108,48	10,96	54.661,77	11.668,45	147.449,66	47.466,70
-Con solo manodopera familiare	16.916	51.430,59	10,66	35.437,99	6.867,87	93.747,11	28.726,87
-Con manodopera familiare prevalente	5.686	23.539,89	0,30	13.705,82	3.610,55	40.856,56	14.528,43
-Con manodopera extrafamiliare prevalente	1.137	6.138,00	—	5.517,96	1.190,03	12.845,99	4.211,40
CONDUZIONE CON SALARIATI E/O COMPARTICIPANTI (in economia)	392	15.820,66	16,30	23.611,48	2.234,07	41.682,51	2.682,06
CONDUZIONE A COLONIA PARZIARIA APPODERATA (mezzadria)	65	257,61	—	83,60	14,24	355,45	197,45
ALTRA FORMA DI CONDUZIONE	223	478,70	—	103,72	25,71	608,13	285,22
<b>TOTALE</b>	<b>24.419</b>	<b>97.665,45</b>	<b>27,26</b>	<b>78.460,57</b>	<b>13.942,47</b>	<b>190.095,75</b>	<b>50.631,43</b>

**TAV. 8 — Aziende che praticano l'irrigazione secondo il tipo di approvvigionamento dell'acqua irrigua, per classe di superficie totale, classe di superficie agricola utilizzata (SAU), forma di conduzione e zona altimetrica**

CLASSI DI SUPERFICIE TOTALE Ettari CLASSI DI SUPERFICIE AGRICOLA UTILIZZATA Ettari FORME DI CONDUZIONE ZONE ALTIMETRICHE	APPROVVIGIONAMENTO DI ACQUA IRRIGUA							
	In forma indipendente				In forma dipendente			
	TOTALE	da corsi d'acqua superficiali	da laghi naturali e laghetti artif.	superficie irrigata (ettari)	TOTALE	da consorzi di irrigazione	da altre aziende agricole	superficie irrigata (ettari)
<b>PER CLASSE DI SUPERFICIE TOTALE</b>								
Fino a 0,49	883	414	17	210,20	2.451	2.410	24	586,54
0,50 - 0,99	871	402	18	443,67	2.347	2.309	22	1.248,55
1,00 - 1,99	1.305	552	27	1.201,72	3.326	3.300	12	3.186,23
2,00 - 2,99	1.033	413	21	1.531,67	2.317	2.283	15	3.560,15
3,00 - 4,99	1.413	588	42	3.136,90	2.872	2.836	15	6.477,00
5,00 - 9,99	1.521	756	27	5.284,30	2.557	2.522	14	9.203,91
10,00 -19,99	1.057	629	29	4.629,36	1.177	1.140	8	5.698,17
20,00 -29,99	436	267	28	2.092,21	368	359	2	2.151,91
30,00 -49,99	335	214	11	1.724,29	216	204	4	1.475,67
50,00 -99,99	154	95	6	1.252,34	85	82	1	928,75
100,00 e oltre	93	63	4	1.725,91	50	47	—	1.001,43
<b>PER CLASSE DI SUPERFICIE AGRICOLA UTILIZZATA</b>								
Fino a 0,49	1.177	573	23	281,86	3.115	3.072	25	765,40
0,50 - 0,99	1.070	504	26	599,26	2.836	2.790	25	1.643,14
1,00 - 1,99	1.546	674	33	1.627,35	3.707	3.667	19	4.108,53
2,00 - 2,99	1.230	527	26	2.147,11	2.429	2.393	15	4.475,87
3,00 - 4,99	1.694	817	40	4.523,36	2.749	2.702	15	7.645,56
5,00 - 9,99	1.551	831	51	6.843,98	2.141	2.104	12	9.996,03
10,00 -19,99	589	334	20	3.776,26	616	596	6	4.414,27
20,00 -29,99	117	55	4	1.099,10	89	87	—	837,77
30,00 -49,99	60	33	3	691,31	46	45	—	722,21
50,00 -99,99	34	20	2	659,54	22	21	—	531,16
100,00 e oltre	33	25	2	983,44	16	15	—	378,37
<b>PER FORMA DI CONDUZIONE</b>								
CONDUZIONE DIRETTA DEL COLTIVATORE	8.754	4.259	221	20.986,81	17.351	17.092	112	33.697,84
-Con solo manodopera familiare	5.788	3.178	158	10.972,53	12.543	12.394	63	21.201,69
-Con manodopera familiare prevalente	2.477	896	53	7.317,86	4.028	3.947	39	10.154,35
-Con manodopera extrafamiliare prevalente	489	185	10	2.696,42	780	751	10	2.341,80
CONDUZIONE CON SALARIATI E/O COMPARTICIPANTI (in economia)	199	69	6	1.965,54	249	241	1	1.551,77
CONDUZIONE A COLONIA PARZIARIA APPODERATA (mezzadria)	31	8	—	102,40	38	36	—	117,39
ALTRA FORMA DI CONDUZIONE	117	57	3	177,82	128	123	4	151,31
<b>PER ZONA ALTIMETRICA</b>								
Montagna	9.101	4.393	230	23.232,57	17.766	17.492	117	35.518,31
Collina	—	—	—	—	—	—	—	—
Pianura	—	—	—	—	—	—	—	—
<b>TOTALE</b>	<b>9.101</b>	<b>4.393</b>	<b>230</b>	<b>23.232,57</b>	<b>17.766</b>	<b>17.492</b>	<b>117</b>	<b>35.518,31</b>

**TAV. 9 — Aziende che praticano l'irrigazione secondo il sistema di irrigazione; superficie delle principali coltivazioni irrigate e aziende che praticano la fertirrigazione per classe di superficie totale, classe di superficie agricola utilizzata (SAU), forma di conduzione e zona altimetrica**

CLASSI DI SUPERFICIE TOTALE Ettari CLASSI DI SUPERFICIE AGRICOLA UTILIZZATA Ettari FORME DI CONDUZIONE ZONE ALTIMETRICHE	SISTEMA DI IRRIGAZIONE					PRINCIPALI COLTIVAZIONI IRRIGATE (ettari)				AZIENDE CHE PRATICANO LA FERTIRRI- GAZIONE
	TOTALE	Aspersione (a pioggia)	Sommer- sione	Scorrimento superficiale ed infiltrazione laterale	Altri sistemi	Granoturco da granella	Ortive	Foraggere avvicendate	Fruttiferi	
<b>PER CLASSE DI SUPERFICIE TOTALE</b>										
Fino a 0,49	3.209	2.172	12	1.071	32	8,76	10,97	6,46	395,59	6
0,50 - 0,99	3.084	2.301	17	920	43	9,95	14,03	15,16	926,63	10
1,00 - 1,99	4.278	3.429	23	1.189	61	22,49	26,50	26,89	2.452,48	14
2,00 - 2,99	2.997	2.526	12	790	41	11,59	20,60	30,26	2.853,24	7
3,00 - 4,99	3.764	3.208	24	1.090	71	16,06	60,98	74,41	4.864,63	10
5,00 - 9,99	3.534	3.070	29	1.079	57	22,04	109,81	214,86	5.879,39	20
10,00 - 19,99	1.984	1.722	13	484	28	7,91	52,33	234,98	3.251,17	26
20,00 - 29,99	733	646	3	133	4	10,90	11,46	198,61	1.048,17	19
30,00 - 49,99	496	436	3	84	4	—	6,65	138,27	672,13	21
50,00 - 99,99	215	189	1	38	6	1,50	5,70	46,10	705,30	4
100,00 e oltre	125	109	2	29	8	—	1,54	47,72	737,72	7
<b>PER CLASSE DI SUPERFICIE AGRICOLA UTILIZZATA</b>										
Fino a 0,49	4.124	2.865	15	1.297	54	10,70	14,86	8,88	499,32	6
0,50 - 0,99	3.713	2.842	19	1.046	54	14,77	19,64	17,33	1.192,88	14
1,00 - 1,99	4.828	3.961	23	1.254	76	23,16	28,74	35,35	3.146,32	20
2,00 - 2,99	3.247	2.766	19	864	40	9,17	26,57	47,84	3.477,21	5
3,00 - 4,99	3.867	3.340	30	1.101	59	21,53	74,33	112,39	5.510,24	25
5,00 - 9,99	3.211	2.818	27	949	45	13,57	106,65	332,07	5.747,87	34
10,00 - 19,99	1.056	892	4	312	20	12,40	40,49	290,01	2.343,10	25
20,00 - 29,99	190	158	—	47	1	4,40	7,75	78,55	710,36	5
30,00 - 49,99	90	81	1	19	2	1,50	0,97	66,73	362,12	4
50,00 - 99,99	51	48	1	8	3	—	—	13,10	529,12	2
100,00 e oltre	42	37	—	10	1	—	0,57	31,47	267,91	4
<b>PER FORMA DI CONDUZIONE</b>										
CONDUZIONE DIRETTA DEL COLTIVATORE	23.739	19.317	132	6.673	329	103,55	309,34	990,17	22.119,42	133
-Con solo manodopera familiare	16.916	13.521	85	4.942	240	84,18	196,97	741,26	10.522,73	82
-Con manodopera familiare prevalente	5.686	4.851	41	1.467	71	16,98	97,34	182,38	9.212,73	42
-Con manodopera extrafamiliare prevalente	1.137	945	6	264	18	2,39	15,03	66,53	2.383,96	9
CONDUZIONE CON SALARIATI E/O COMPARTICIPANTI (in economia)	392	313	3	105	24	6,40	10,13	31,99	1.470,04	9
CONDUZIONE A COLONIA PARZIARIA APPODERATA (mezzadria)	65	44	2	24	2	—	0,40	11,00	81,39	—
ALTRA FORMA DI CONDUZIONE	223	134	2	105	—	1,25	0,70	0,56	115,60	2
<b>PER ZONA ALTIMETRICA</b>										
Montagna	24.419	19.808	139	6.907	355	111,20	320,57	1.033,72	23.786,45	144
Collina	—	—	—	—	—	—	—	—	—	—
Pianura	—	—	—	—	—	—	—	—	—	—
<b>TOTALE</b>	<b>24.419</b>	<b>19.808</b>	<b>139</b>	<b>6.907</b>	<b>355</b>	<b>111,20</b>	<b>320,57</b>	<b>1.033,72</b>	<b>23.786,45</b>	<b>144</b>

**TAV. 10 — Aziende con allevamenti per specie di bestiame, forma di conduzione, classe di superficie totale e zona altimetrica**

AZIENDE							
FORME DI CONDUZIONE CLASSI DI SUPERFICIE TOTALE Ettari	TOTALE DELLE AZIENDE CON ALLEVAMENTI	BOVINI	OVINI	CAPRINI	EQUINI	SUINI	ALLEVAMENTI AVICOLI
<b>CONDUZIONE DIRETTA DEL COLTIVATORE</b>	<b>28.485</b>	<b>19.130</b>	<b>2.495</b>	<b>2.210</b>	<b>2.416</b>	<b>13.902</b>	<b>18.435</b>
-Con solo manodopera familiare	24.408	16.333	2.068	1.939	1.924	11.673	15.680
Senza terreno agrario	336	25	23	32	7	20	36
fino a 0,49	1.446	89	51	75	14	198	905
0,50 - 0,99	1.633	320	93	180	32	353	952
1,00 - 1,99	2.828	1.073	143	202	65	815	1.621
2,00 - 2,99	2.441	1.341	125	169	81	857	1.417
3,00 - 4,99	3.826	2.721	271	297	173	1.621	2.211
5,00 - 9,99	4.754	4.000	467	350	346	2.603	3.033
10,00 - 19,99	3.656	3.389	368	296	446	2.467	2.683
20,00 - 29,99	1.627	1.579	201	120	299	1.237	1.310
30,00 - 49,99	1.223	1.177	187	128	294	979	997
50,00 - 99,99	495	482	99	67	142	415	412
100,00 e oltre	143	137	40	23	25	108	103
Con manodopera familiare prevalente	3.691	2.570	380	242	433	2.027	2.511
Senza terreno agrario	2	1	—	—	—	—	1
fino a 0,49	107	10	1	8	2	12	72
0,50 - 0,99	132	27	6	12	3	30	88
1,00 - 1,99	313	115	13	18	10	97	198
2,00 - 2,99	276	138	13	12	10	94	161
3,00 - 4,99	471	254	27	12	17	184	290
5,00 - 9,99	662	453	54	38	42	338	406
10,00 - 19,99	620	518	67	34	69	406	441
20,00 - 29,99	403	379	50	32	81	296	299
30,00 - 49,99	335	320	54	35	82	266	255
50,00 - 99,99	247	237	58	21	81	202	206
100,00 e oltre	123	118	37	20	36	102	94
Con manodopera extrafamiliare prevalente	386	227	47	29	59	202	244
Senza terreno agrario	—	—	—	—	—	—	—
fino a 0,49	7	1	—	—	—	—	5
0,50 - 0,99	17	—	4	—	1	1	13
1,00 - 1,99	20	1	—	—	2	3	8
2,00 - 2,99	19	4	1	1	—	6	13
3,00 - 4,99	33	12	1	3	2	15	23
5,00 - 9,99	58	26	9	4	5	24	40
10,00 - 19,99	71	46	4	5	12	35	44
20,00 - 29,99	41	35	8	1	8	32	25
30,00 - 49,99	51	43	11	6	13	35	31
50,00 - 99,99	39	32	6	7	11	30	26
100,00 e oltre	30	27	3	2	5	21	16
<b>CONDUZIONE CON SALARIATI E/O COMPARTECIPANTI (in economia)</b>	<b>105</b>	<b>58</b>	<b>2</b>	<b>4</b>	<b>10</b>	<b>30</b>	<b>47</b>
Senza terreno agrario	13	8	—	—	1	3	2
fino a 0,49	2	—	—	—	—	—	1
0,50 - 0,99	4	—	—	—	—	—	2
1,00 - 1,99	6	5	—	—	—	1	1
2,00 - 2,99	4	1	—	—	—	—	3
3,00 - 4,99	12	1	1	—	—	1	9
5,00 - 9,99	16	7	—	1	3	9	8
10,00 - 19,99	17	11	—	—	1	5	8
20,00 - 29,99	3	2	—	1	—	2	2
30,00 - 49,99	9	7	—	2	1	3	1
50,00 - 99,99	6	5	—	—	1	2	3
100,00 e oltre	13	11	1	—	3	4	7
<b>CONDUZIONE A COLONIA PARZIARIA APPODERATA (mezzadria) ED ALTRA FORMA DI CONDUZIONE</b>	<b>82</b>	<b>39</b>	<b>1</b>	<b>3</b>	<b>3</b>	<b>13</b>	<b>53</b>
Senza terreno agrario	—	—	—	—	—	—	—
fino a 0,49	2	—	—	—	—	—	2
0,50 - 0,99	3	—	—	—	—	—	2
1,00 - 1,99	6	3	—	—	—	1	5
2,00 - 2,99	15	5	—	—	1	1	8
3,00 - 4,99	23	11	—	1	1	1	16
5,00 - 9,99	24	13	1	2	1	8	13
10,00 - 19,99	5	3	—	—	—	1	5
20,00 - 29,99	1	1	—	—	—	—	—
30,00 - 49,99	2	2	—	—	—	1	1
50,00 - 99,99	1	1	—	—	—	—	1
100,00 e oltre	—	—	—	—	—	—	—
<b>TOTALE</b>	<b>28.672</b>	<b>19.227</b>	<b>2.498</b>	<b>2.217</b>	<b>2.429</b>	<b>13.945</b>	<b>18.535</b>
Senza terreno agrario	351	34	23	32	8	23	39
fino a 0,49	1.564	100	52	83	16	210	985
0,50 - 0,99	1.789	347	103	192	36	384	1.057
1,00 - 1,99	3.173	1.197	156	220	77	917	1.833
2,00 - 2,99	2.755	1.489	139	182	92	958	1.602
3,00 - 4,99	4.365	2.999	300	313	193	1.822	2.549
5,00 - 9,99	5.514	4.499	531	395	397	2.982	3.500
10,00 - 19,99	4.369	3.967	439	335	528	2.914	3.181
20,00 - 29,99	2.075	1.996	259	154	388	1.567	1.636
30,00 - 49,99	1.620	1.549	252	171	390	1.284	1.285
50,00 - 99,99	788	757	163	95	235	649	648
100,00 e oltre	309	293	81	45	69	235	220

segue TAV. 10 — Aziende con allevamenti per specie di bestiame, forma di conduzione,  
classe di superficie totale e zona altimetrica

CAPI

FORME DI CONDUZIONE CLASSI DI SUPERFICIE TOTALE Ettari	BOVINI	OVINI	CAPRINI	EQUINI	SUINI	ALLEVAMENTI AVICOLI
<b>CONDUZIONE DIRETTA DEL COLTIVATORE</b>	<b>195.426</b>	<b>39.744</b>	<b>10.827</b>	<b>3.457</b>	<b>45.576</b>	<b>1.116.315</b>
-Con solo manodopera familiare	152.465	33.555	9.152	2.566	33.861	667.302
Senza terreno agrario	378	564	419	8	595	6.378
fino a 0,49	268	351	213	28	361	70.178
0,50 - 0,99	766	1.187	535	41	565	46.030
1,00 - 1,99	3.202	1.423	636	75	1.961	129.900
2,00 - 2,99	4.752	1.406	695	100	1.652	24.783
3,00 - 4,99	12.449	3.210	1.018	216	4.444	79.418
5,00 - 9,99	29.808	10.911	1.444	444	7.726	173.683
10,00 - 19,99	39.301	5.892	1.415	590	7.749	50.411
20,00 - 29,99	24.489	2.578	679	370	3.852	60.552
30,00 - 49,99	24.071	2.905	1.038	453	3.291	16.822
50,00 - 99,99	9.709	1.817	646	207	1.286	7.336
100,00 e oltre	3.272	1.311	414	34	379	1.811
-Con manodopera familiare prevalente	37.929	5.359	1.423	701	7.758	132.509
Senza terreno agrario	150	—	—	—	—	19.000
fino a 0,49	31	2	26	3	15	21.664
0,50 - 0,99	51	47	32	4	53	784
1,00 - 1,99	498	73	75	29	210	50.067
2,00 - 2,99	481	106	23	12	239	1.759
3,00 - 4,99	1.382	204	45	25	444	10.616
5,00 - 9,99	4.266	536	148	60	1.557	6.181
10,00 - 19,99	6.983	1.059	140	120	1.372	6.732
20,00 - 29,99	7.227	607	216	128	1.488	5.133
30,00 - 49,99	7.365	882	203	136	1.046	4.861
50,00 - 99,99	5.667	749	182	121	777	3.732
100,00 e oltre	3.828	1.094	333	63	557	1.980
-Con manodopera extrafamiliare prevalente	5.032	830	252	190	3.957	316.504
Senza terreno agrario	—	—	—	—	—	—
fino a 0,49	1	—	—	—	—	41
0,50 - 0,99	—	34	—	3	2	117
1,00 - 1,99	6	—	—	4	1.807	188
2,00 - 2,99	38	6	1	—	39	12.034
3,00 - 4,99	108	2	8	13	1.289	185.327
5,00 - 9,99	219	70	20	6	69	645
10,00 - 19,99	587	46	17	34	173	55.762
20,00 - 29,99	1.141	91	4	22	138	835
30,00 - 49,99	839	296	64	55	150	733
50,00 - 99,99	878	133	97	48	126	60.522
100,00 e oltre	1.215	152	41	5	164	300
<b>CONDUZIONE CON SALARIATI E/O COMPARTICIPANTI (in economia)</b>	<b>5.502</b>	<b>24</b>	<b>15</b>	<b>20</b>	<b>2.410</b>	<b>117.979</b>
Senza terreno agrario	1.995	—	—	2	2.270	51.000
fino a 0,49	—	—	—	—	—	4
0,50 - 0,99	—	—	—	—	—	24
1,00 - 1,99	7	—	—	—	1	10
2,00 - 2,99	1	—	—	—	—	25.023
3,00 - 4,99	2	4	—	—	5	353
5,00 - 9,99	123	—	6	3	41	40.121
10,00 - 19,99	875	—	—	1	30	178
20,00 - 29,99	18	—	2	—	15	155
30,00 - 49,99	1.531	—	7	1	10	59
50,00 - 99,99	481	—	—	10	9	162
100,00 e oltre	469	20	—	3	29	890
<b>CONDUZIONE A COLONIA PARZIARIA APPODERATA (mezzadria) ED ALTRA FORMA DI CONDUZIONE</b>	<b>226</b>	<b>5</b>	<b>11</b>	<b>3</b>	<b>26</b>	<b>582</b>
Senza terreno agrario	—	—	—	—	—	—
fino a 0,49	—	—	—	—	—	17
0,50 - 0,99	—	—	—	—	—	20
1,00 - 1,99	13	—	—	—	1	50
2,00 - 2,99	21	—	—	1	1	45
3,00 - 4,99	55	—	1	1	1	187
5,00 - 9,99	77	5	10	1	19	155
10,00 - 19,99	8	—	—	—	2	77
20,00 - 29,99	9	—	—	—	—	—
30,00 - 49,99	40	—	—	—	2	16
50,00 - 99,99	3	—	—	—	—	15
100,00 e oltre	—	—	—	—	—	—
<b>TOTALE</b>	<b>201.154</b>	<b>39.773</b>	<b>10.853</b>	<b>3.480</b>	<b>48.012</b>	<b>1.234.876</b>
Senza terreno agrario	2.523	564	419	10	2.865	76.378
fino a 0,49	300	353	239	31	376	91.904
0,50 - 0,99	817	1.268	567	48	620	46.975
1,00 - 1,99	3.726	1.496	711	108	3.980	180.215
2,00 - 2,99	5.293	1.518	719	113	1.931	63.644
3,00 - 4,99	13.996	3.420	1.072	255	6.183	275.901
5,00 - 9,99	34.493	11.522	1.628	514	9.412	220.785
10,00 - 19,99	47.754	6.997	1.572	745	9.326	113.160
20,00 - 29,99	32.884	3.276	901	520	5.493	66.675
30,00 - 49,99	33.846	4.083	1.312	645	4.499	22.491
50,00 - 99,99	16.738	2.699	925	386	2.198	71.767
100,00 e oltre	8.784	2.577	788	105	1.129	4.981

**TAV. 11 — Aziende con allevamenti per classe di superficie totale, specie e categoria di bestiame e zona altimetrica**

SPECIE E CATEGORIE DI BESTIAME	CLASSI DI SUPERFICIE TOTALE (ettari)									TOTALE
	Senza terreno agrario	fino a 0,99	1,00 — 1,99	2,00 — 4,99	5,00 — 9,99	10,00 — 19,99	20,00 — 49,99	50,00 — 99,99	100,00 ed oltre	
<b>BOVINI (Compresi i bufalini)</b>	<b>34</b>	<b>447</b>	<b>1.197</b>	<b>4.488</b>	<b>4.499</b>	<b>3.967</b>	<b>3.545</b>	<b>757</b>	<b>293</b>	<b>19.227</b>
Di eta' inferiore a 6 mesi	12	51	165	1.074	1.777	2.275	2.597	603	233	8.787
Da 6 mesi a meno di 1 anno	13	46	145	1.061	1.775	2.189	2.494	589	219	8.531
Da 1 anno a meno di 2 anni	12	70	226	1.329	2.118	2.521	2.782	628	257	9.943
Maschi	5	18	51	195	366	581	815	206	86	2.323
-da riproduzione	2	4	17	72	129	208	317	84	40	873
-da macello	3	14	34	128	242	390	518	132	50	1.511
Femmine	9	59	181	1.184	1.913	2.286	2.525	582	240	8.979
-da allevamento	7	48	154	1.098	1.850	2.229	2.456	568	235	8.645
-da macello	2	11	30	89	81	82	113	19	13	440
Di 2 anni e piu'	32	415	1.129	4.313	4.396	3.931	3.522	753	288	18.779
Maschi	5	13	22	124	197	267	358	99	32	1.117
-da riproduzione	4	6	11	64	106	138	206	59	24	618
-da macello	1	5	9	47	76	109	135	34	9	425
-da lavoro	—	2	2	17	20	30	37	15	2	125
Femmine	29	410	1.118	4.287	4.379	3.920	3.515	751	287	18.696
-manze da allevamento	6	38	142	789	1.154	1.301	1.445	332	122	5.329
-manze da macello	—	9	17	96	91	75	95	27	13	423
-vacche da latte (comprese quelle da latte e da carne)	28	382	1.061	4.089	4.245	3.803	3.433	742	283	18.066
-altre vacche (da carne, da lavoro, da carne e da lavoro)	2	8	19	83	84	78	106	24	3	407
<b>OVINI</b>	<b>23</b>	<b>155</b>	<b>156</b>	<b>439</b>	<b>531</b>	<b>439</b>	<b>511</b>	<b>163</b>	<b>81</b>	<b>2.498</b>
di cui: pecore	23	152	145	421	513	427	499	162	80	2.422
<b>CAPRINI</b>	<b>32</b>	<b>275</b>	<b>220</b>	<b>495</b>	<b>395</b>	<b>335</b>	<b>325</b>	<b>95</b>	<b>45</b>	<b>2.217</b>
di cui: capre	27	269	214	476	371	318	308	89	44	2.116
<b>EQUINI</b>	<b>8</b>	<b>52</b>	<b>77</b>	<b>285</b>	<b>397</b>	<b>528</b>	<b>778</b>	<b>235</b>	<b>69</b>	<b>2.429</b>
di cui: cavalli	4	41	64	232	361	513	759	230	66	2.270
<b>SUINI</b>	<b>23</b>	<b>594</b>	<b>917</b>	<b>2.780</b>	<b>2.982</b>	<b>2.914</b>	<b>2.851</b>	<b>649</b>	<b>235</b>	<b>13.945</b>
Di peso inferiore a 20 kg	1	10	20	98	117	134	121	26	21	548
Da 20 kg a meno di 50 kg	7	32	79	240	312	289	287	59	26	1.331
Di 50 kg e piu'	19	563	863	2.652	2.844	2.785	2.755	634	231	13.346
di cui:										
scrofe	—	15	25	135	177	200	200	58	20	830
da macello	19	544	838	2.561	2.757	2.707	2.686	613	224	12.949
-da 50 kg a meno di 80 kg	8	241	333	987	1.047	1.035	1.000	220	79	4.950
-di 80 kg e piu'	14	320	533	1.697	1.897	1.879	1.947	470	177	8.934
<b>CONIGLI</b>	<b>10</b>	<b>1.611</b>	<b>1.190</b>	<b>2.009</b>	<b>1.262</b>	<b>750</b>	<b>646</b>	<b>125</b>	<b>44</b>	<b>7.647</b>
<b>ALLEVAMENTI AVICOLI</b>	<b>39</b>	<b>2.042</b>	<b>1.833</b>	<b>4.151</b>	<b>3.500</b>	<b>3.181</b>	<b>2.921</b>	<b>648</b>	<b>220</b>	<b>18.535</b>
di cui:										
polli da carne	13	232	248	656	846	1.181	1.308	313	77	4.874
galline da uova	35	1.956	1.774	4.034	3.417	3.143	2.897	637	218	18.111
<b>ALTRI ALLEVAMENTI</b>	<b>265</b>	<b>193</b>	<b>172</b>	<b>406</b>	<b>356</b>	<b>324</b>	<b>317</b>	<b>70</b>	<b>23</b>	<b>2.126</b>
di cui:										
selvaggina	—	5	1	3	9	3	8	1	2	32
animali da pelliccia	—	—	1	—	1	—	1	—	—	3
api	263	182	162	386	342	312	301	69	21	2.038
allevamenti ittici	1	3	7	14	2	3	—	1	—	31
<b>AZIENDE CHE PRODUCONO PULCINI MEDIANTE INCUBAZIONE ARTIFICIALE</b>	<b>—</b>	<b>—</b>	<b>—</b>	<b>—</b>	<b>—</b>	<b>2</b>	<b>—</b>	<b>—</b>	<b>—</b>	<b>2</b>
<b>TOTALE DELLE AZIENDE CON ALLEVAMENTI</b>	<b>351</b>	<b>3.353</b>	<b>3.173</b>	<b>7.120</b>	<b>5.514</b>	<b>4.369</b>	<b>3.695</b>	<b>788</b>	<b>309</b>	<b>28.672</b>

**TAV. 12 — Numero di capi di bestiame per classe di superficie totale, specie e categoria di bestiame e zona altimetrica**

SPECIE E CATEGORIE DI BESTIAME	CLASSI DI SUPERFICIE TOTALE (ettari)									TOTALE
	Senza terreno agrario	fino a 0,99	1,00 — 1,99	2,00 — 4,99	5,00 — 9,99	10,00 — 19,99	20,00 — 49,99	50,00 — 99,99	100,00 ed oltre	
<b>BOVINI (compresi i bufalini)</b>	<b>2.523</b>	<b>1.117</b>	<b>3.726</b>	<b>19.289</b>	<b>34.493</b>	<b>47.754</b>	<b>66.730</b>	<b>16.738</b>	<b>8.784</b>	<b>201.154</b>
Di eta' inferiore a 6 mesi	664	126	452	1.769	4.170	6.573	10.553	2.331	1.165	27.803
Da 6 mesi a meno di 1 anno	612	80	289	1.776	4.067	6.446	10.766	2.628	1.193	27.857
Da 1 anno a meno di 2 anni	705	124	452	2.453	5.209	8.262	11.812	3.236	1.983	34.236
Maschi	644	26	138	465	963	2.226	2.816	883	461	8.622
-da riproduzione	38	5	54	100	234	452	693	192	86	1.854
-da macello	606	21	84	365	729	1.774	2.123	691	375	6.768
Femmine	61	98	314	1.988	4.246	6.036	8.996	2.353	1.522	25.614
-da allevamento	40	81	259	1.803	4.074	5.808	8.714	2.304	1.452	24.535
-da macello	21	17	55	185	172	228	282	49	70	1.079
Di 2 anni e piu'	542	787	2.533	13.291	21.047	26.473	33.599	8.543	4.443	111.258
Maschi	171	20	36	230	413	667	1.102	255	75	2.969
-da riproduzione	21	7	16	107	166	279	358	86	37	1.077
-da macello	150	11	18	104	221	327	664	131	35	1.661
-da lavoro	—	2	2	19	26	61	80	38	3	231
Femmine	371	767	2.497	13.061	20.634	25.806	32.497	8.288	4.368	108.289
-manze da allevamento	66	84	224	1.240	2.408	3.264	4.579	1.236	637	13.738
-manze da macello	—	14	33	216	207	234	268	80	48	1.100
-vacche da latte (comprese quelle da latte e da carne)	291	648	2.193	11.372	17.707	21.941	27.181	6.894	3.675	91.902
-altre vacche (da carne, da lavoro, da carne e da lavoro)	14	21	47	233	312	367	469	78	8	1.549
<b>OVINI</b>	<b>564</b>	<b>1.621</b>	<b>1.496</b>	<b>4.938</b>	<b>11.522</b>	<b>6.997</b>	<b>7.359</b>	<b>2.699</b>	<b>2.577</b>	<b>39.773</b>
di cui: pecore	446	1.245	1.067	3.574	9.121	5.314	5.098	1.818	1.914	29.597
<b>CAPRINI</b>	<b>419</b>	<b>806</b>	<b>711</b>	<b>1.791</b>	<b>1.628</b>	<b>1.572</b>	<b>2.213</b>	<b>925</b>	<b>788</b>	<b>10.853</b>
di cui: capre	309	694	622	1.553	1.428	1.290	1.730	755	646	9.027
<b>EQUINI</b>	<b>10</b>	<b>79</b>	<b>108</b>	<b>368</b>	<b>514</b>	<b>745</b>	<b>1.165</b>	<b>386</b>	<b>105</b>	<b>3.480</b>
di cui: cavalli	5	66	93	300	436	713	1.140	379	98	3.230
<b>SUINI</b>	<b>2.865</b>	<b>996</b>	<b>3.980</b>	<b>8.114</b>	<b>9.412</b>	<b>9.326</b>	<b>9.992</b>	<b>2.198</b>	<b>1.129</b>	<b>48.012</b>
Di peso inferiore a 20 kg	250	33	194	945	948	1.044	1.302	318	162	5.196
Da 20 kg a meno di 50 kg	403	83	1.080	1.085	1.143	1.145	1.242	163	101	6.445
Di 50 kg e piu'	2.212	880	2.706	6.084	7.321	7.137	7.448	1.717	866	36.371
di cui:										
scrofe	—	37	49	527	438	484	621	121	44	2.321
da macello	2.209	824	2.633	5.485	6.832	6.529	6.753	1.573	818	33.656
-da 50 kg a meno di 80 kg	1.230	352	993	2.475	2.635	2.594	2.384	537	332	13.532
-di 80 kg e piu'	979	472	1.640	3.010	4.197	3.935	4.369	1.036	486	20.124
<b>CONIGLI</b>	<b>3.444</b>	<b>26.389</b>	<b>30.343</b>	<b>38.818</b>	<b>27.561</b>	<b>10.080</b>	<b>5.878</b>	<b>1.098</b>	<b>1.029</b>	<b>144.640</b>
<b>ALLEVAMENTI AVICOLI</b>	<b>76.378</b>	<b>138.879</b>	<b>180.215</b>	<b>339.545</b>	<b>220.785</b>	<b>113.160</b>	<b>89.166</b>	<b>71.767</b>	<b>4.981</b>	<b>1.234.876</b>
di cui:										
polli da carne	70.021	82.411	147.703	214.484	131.688	69.935	42.049	60.530	181	819.002
galline da uova	4.203	53.362	31.579	98.711	47.508	42.319	45.983	10.878	4.669	339.212

TAV. 13 — Aziende con bovini per numero di capi, classe di superficie totale, forma di conduzione e zona altimetrica

CLASSI DI SUPERFICIE TOTALE Ettari	NUMERO DI CAPI								TOTALE
	1 - 2	3 - 5	6 - 9	10 - 19	20 - 49	50 - 99	100 - 499	500 ed oltre	
<b>AZIENDE</b>									
<b>PER CLASSE DI SUPERFICIE TOTALE</b>									
Senza terreno agrario	6	7	6	1	5	2	6	1	34
fino a 0,49	70	19	6	4	1	—	—	—	100
0,50 - 0,99	267	66	10	1	2	1	—	—	347
1,00 - 1,99	707	400	68	14	5	1	2	—	1.197
2,00 - 2,99	638	654	148	40	8	1	—	—	1.489
3,00 - 4,99	861	1.354	563	188	31	1	—	—	2.999
5,00 - 9,99	616	1.518	1.211	945	193	11	5	—	4.499
10,00 - 19,99	208	774	1.103	1.341	495	37	8	1	3.967
20,00 - 29,99	41	197	432	845	422	44	15	—	1.996
30,00 - 49,99	18	91	207	635	510	66	20	2	1.549
50,00 - 99,99	6	25	71	337	278	32	8	—	757
100,00 e oltre	4	10	15	79	142	35	8	—	293
<b>PER FORMA DI CONDUZIONE</b>									
CONDUZIONE DIRETTA DEL COLTIVATORE	3.421	5.094	3.831	4.416	2.079	225	63	1	19.130
-Con solo manodopera familiare	3.041	4.583	3.345	3.665	1.532	130	36	1	16.333
-Con manodopera familiare prevalente	361	481	450	689	492	74	23	—	2.570
-Con manodopera extrafamiliare prevalente	19	30	36	62	55	21	4	—	227
CONDUZIONE CON SALARIATI E/O COMPARTICIPANTI <i>(in economia)</i>	11	4	3	9	12	6	10	3	58
CONDUZIONE A COLONIA PARZIARIA APPODERATA <i>(mezzadria)</i>	7	6	2	2	1	—	—	—	18
ALTRA FORMA DI CONDUZIONE	3	11	4	3	—	—	—	—	21
<b>PER ZONA ALTIMETRICA</b>									
Montagna	3.442	5.115	3.840	4.430	2.092	231	73	4	19.227
Collina	—	—	—	—	—	—	—	—	—
Pianura	—	—	—	—	—	—	—	—	—
<b>TOTALE</b>	<b>3.442</b>	<b>5.115</b>	<b>3.840</b>	<b>4.430</b>	<b>2.092</b>	<b>231</b>	<b>73</b>	<b>4</b>	<b>19.227</b>
<b>CAPI</b>									
<b>PER CLASSE DI SUPERFICIE TOTALE</b>									
Senza terreno agrario	10	28	40	15	153	149	1.127	1.001	2.523
fino a 0,49	99	74	38	45	44	—	—	—	300
0,50 - 0,99	387	223	70	16	71	50	—	—	817
1,00 - 1,99	1.122	1.415	453	187	139	60	350	—	3.726
2,00 - 2,99	1.060	2.420	1.036	506	221	50	—	—	5.293
3,00 - 4,99	1.498	5.214	3.979	2.287	853	50	115	—	13.996
5,00 - 9,99	1.064	6.024	8.733	12.208	4.904	743	817	—	34.493
10,00 - 19,99	348	3.186	8.169	18.008	13.307	2.538	1.448	750	47.754
20,00 - 29,99	71	829	3.242	11.646	11.560	2.900	2.636	—	32.884
30,00 - 49,99	32	382	1.589	8.918	14.249	4.461	2.965	1.250	33.846
50,00 - 99,99	10	97	537	4.883	7.867	1.898	1.446	—	16.738
100,00 e oltre	7	37	116	1.209	4.228	2.186	1.001	—	8.784
<b>PER FORMA DI CONDUZIONE</b>									
CONDUZIONE DIRETTA DEL COLTIVATORE	5.676	19.845	27.934	59.740	57.167	14.686	9.858	520	195.426
-Con solo manodopera familiare	5.062	17.877	24.393	49.254	41.664	8.484	5.211	520	152.465
-Con manodopera familiare prevalente	582	1.849	3.276	9.640	13.844	4.920	3.818	—	37.929
-Con manodopera extrafamiliare prevalente	32	119	265	846	1.659	1.282	829	—	5.032
CONDUZIONE CON SALARIATI E/O COMPARTICIPANTI <i>(in economia)</i>	15	16	25	128	391	399	2.047	2.481	5.502
CONDUZIONE A COLONIA PARZIARIA APPODERATA <i>(mezzadria)</i>	12	25	13	23	38	—	—	—	111
ALTRA FORMA DI CONDUZIONE	5	43	30	37	—	—	—	—	115
<b>PER ZONA ALTIMETRICA</b>									
Montagna	5.708	19.929	28.002	59.928	57.596	15.085	11.905	3.001	201.154
Collina	—	—	—	—	—	—	—	—	—
Pianura	—	—	—	—	—	—	—	—	—
<b>TOTALE</b>	<b>5.708</b>	<b>19.929</b>	<b>28.002</b>	<b>59.928</b>	<b>57.596</b>	<b>15.085</b>	<b>11.905</b>	<b>3.001</b>	<b>201.154</b>



**TAV. 14 — Aziende con vacche da latte per numero di capi, classe di superficie totale, forma di conduzione e zona altimetrica**

CLASSI DI SUPERFICIE TOTALE Ettari  FORME DI CONDUZIONE  ZONE ALTIMETRICHE	NUMERO DI CAPI								TOTALE
	1 - 2	3 - 5	6 - 9	10 - 19	20 - 49	50 - 99	100 - 499	500 ed oltre	
<b>AZIENDE</b>									
<b>PER CLASSE DI SUPERFICIE TOTALE</b>									
Senza terreno agrario	12	5	4	1	5	1	—	—	28
fino a 0,49	70	10	1	—	1	—	—	—	82
0,50 - 0,99	272	24	1	2	1	—	—	—	300
1,00 - 1,99	839	195	14	11	2	—	—	—	1.061
2,00 - 2,99	890	408	41	11	1	—	—	—	1.351
3,00 - 4,99	1.393	1.134	179	26	6	—	—	—	2.738
5,00 - 9,99	1.248	2.082	713	185	15	2	—	—	4.245
10,00 - 19,99	659	1.618	1.006	454	64	2	—	—	3.803
20,00 - 29,99	205	739	571	343	66	4	—	—	1.928
30,00 - 49,99	97	468	477	350	108	5	—	—	1.505
50,00 - 99,99	35	180	267	212	43	5	—	—	742
100,00 e oltre	12	40	73	113	40	4	1	—	283
<b>PER FORMA DI CONDUZIONE</b>									
CONDUZIONE DIRETTA DEL COLTIVATORE	5.713	6.883	3.334	1.700	340	19	1	—	17.990
-Con solo manodopera familiare	5.095	6.014	2.772	1.270	223	11	—	—	15.385
-Con manodopera familiare prevalente	583	803	522	386	94	7	1	—	2.396
-Con manodopera extrafamiliare prevalente	35	66	40	44	23	1	—	—	209
CONDUZIONE CON SALARIATI E/O COMPARTICIPANTI <i>(in economia)</i>	8	3	9	7	12	4	—	—	43
CONDUZIONE A COLONIA PARZIARIA APPODERATA <i>(mezzadria)</i>	5	8	—	1	—	—	—	—	14
ALTRA FORMA DI CONDUZIONE	6	9	4	—	—	—	—	—	19
<b>PER ZONA ALTIMETRICA</b>									
Montagna	5.732	6.903	3.347	1.708	352	23	1	—	18.066
Collina	—	—	—	—	—	—	—	—	—
Pianura	—	—	—	—	—	—	—	—	—
<b>TOTALE</b>	<b>5.732</b>	<b>6.903</b>	<b>3.347</b>	<b>1.708</b>	<b>352</b>	<b>23</b>	<b>1</b>	<b>—</b>	<b>18.066</b>
<b>CAPI</b>									
<b>PER CLASSE DI SUPERFICIE TOTALE</b>									
Senza terreno agrario	22	17	30	17	147	58	—	—	291
fino a 0,49	93	36	6	—	20	—	—	—	155
0,50 - 0,99	361	83	6	21	22	—	—	—	493
1,00 - 1,99	1.265	649	91	123	65	—	—	—	2.193
2,00 - 2,99	1.448	1.408	283	142	30	—	—	—	3.311
3,00 - 4,99	2.348	4.043	1.184	318	168	—	—	—	8.061
5,00 - 9,99	2.141	7.895	4.960	2.155	448	108	—	—	17.707
10,00 - 19,99	1.161	6.320	7.151	5.596	1.606	107	—	—	21.941
20,00 - 29,99	371	2.907	4.126	4.398	1.835	200	—	—	13.837
30,00 - 49,99	167	1.911	3.484	4.559	2.928	295	—	—	13.344
50,00 - 99,99	62	759	1.950	2.679	1.138	306	—	—	6.894
100,00 e oltre	21	174	545	1.449	1.131	255	100	—	3.675
<b>PER FORMA DI CONDUZIONE</b>									
CONDUZIONE DIRETTA DEL COLTIVATORE	9.427	26.129	23.716	21.346	9.165	1.057	100	—	90.940
-Con solo manodopera familiare	8.408	22.759	19.650	15.839	5.914	605	—	—	73.175
-Con manodopera familiare prevalente	961	3.112	3.771	4.944	2.577	395	100	—	15.860
-Con manodopera extrafamiliare prevalente	58	258	295	563	674	57	—	—	1.905
CONDUZIONE CON SALARIATI E/O COMPARTICIPANTI <i>(in economia)</i>	13	13	71	95	373	272	—	—	837
CONDUZIONE A COLONIA PARZIARIA APPODERATA <i>(mezzadria)</i>	8	31	—	16	—	—	—	—	55
ALTRA FORMA DI CONDUZIONE	12	29	29	—	—	—	—	—	70
<b>PER ZONA ALTIMETRICA</b>									
Montagna	9.460	26.202	23.816	21.457	9.538	1.329	100	—	91.902
Collina	—	—	—	—	—	—	—	—	—
Pianura	—	—	—	—	—	—	—	—	—
<b>TOTALE</b>	<b>9.460</b>	<b>26.202</b>	<b>23.816</b>	<b>21.457</b>	<b>9.538</b>	<b>1.329</b>	<b>100</b>	<b>—</b>	<b>91.902</b>

**TAV. 15 — Aziende con suini per numero di capi, classe di superficie totale, forma di conduzione e zona altimetrica**

CLASSI DI SUPERFICIE TOTALE Ettari  FORME DI CONDUZIONE  ZONE ALTIMETRICHE	NUMERO DI CAPI								TOTALE
	1 - 2	3 - 9	10 - 19	20 - 49	50 - 99	100 - 499	500 - 999	1000 ed oltre	
<b>AZIENDE</b>									
<b>PER CLASSE DI SUPERFICIE TOTALE</b>									
Senza terreno agrario	13	3	1	1	1	2	1	1	23
fino a 0,49	193	14	1	2	—	—	—	—	210
0,50 - 0,99	358	24	1	—	1	—	—	—	384
1,00 - 1,99	828	75	8	—	3	2	—	1	917
2,00 - 2,99	847	98	6	5	2	—	—	—	958
3,00 - 4,99	1.517	261	30	10	—	2	1	1	1.822
5,00 - 9,99	2.245	647	64	17	5	1	3	—	2.982
10,00 - 19,99	2.149	661	76	19	5	3	1	—	2.914
20,00 - 29,99	1.082	440	28	12	2	2	1	—	1.567
30,00 - 49,99	839	399	33	10	—	3	—	—	1.284
50,00 - 99,99	381	243	17	7	—	1	—	—	649
100,00 e oltre	116	97	11	9	2	—	—	—	235
<b>PER FORMA DI CONDUZIONE</b>									
CONDUZIONE DIRETTA DEL COLTIVATORE	10.546	2.949	271	92	21	15	6	2	13.902
-Con solo manodopera familiare	9.131	2.238	210	62	15	13	4	—	11.673
-Con manodopera familiare prevalente	1.297	647	49	26	4	2	2	—	2.027
-Con manodopera extrafamiliare prevalente	118	64	12	4	2	—	—	2	202
CONDUZIONE CON SALARIATI E/O COMPARTICIPANTI (in economia)	11	11	5	—	—	1	1	1	30
CONDUZIONE A COLONIA PARZIARIA APPODERATA (mezzadria)	4	1	—	—	—	—	—	—	5
ALTRA FORMA DI CONDUZIONE	7	1	—	—	—	—	—	—	8
<b>PER ZONA ALTIMETRICA</b>									
Montagna	10.568	2.962	276	92	21	16	7	3	13.945
Collina	—	—	—	—	—	—	—	—	—
Pianura	—	—	—	—	—	—	—	—	—
<b>TOTALE</b>	<b>10.568</b>	<b>2.962</b>	<b>276</b>	<b>92</b>	<b>21</b>	<b>16</b>	<b>7</b>	<b>3</b>	<b>13.945</b>
<b>CAPI</b>									
<b>PER CLASSE DI SUPERFICIE TOTALE</b>									
Senza terreno agrario	22	13	10	27	90	733	600	1.370	2.865
fino a 0,49	242	48	10	76	—	—	—	—	376
0,50 - 0,99	470	90	10	—	50	—	—	—	620
1,00 - 1,99	1.129	279	95	—	218	454	—	1.805	3.980
2,00 - 2,99	1.214	339	93	139	146	—	—	—	1.931
3,00 - 4,99	2.225	990	396	263	—	555	500	1.254	6.183
5,00 - 9,99	3.408	2.514	876	462	320	132	1.700	—	9.412
10,00 - 19,99	3.449	2.614	1.039	569	345	510	800	—	9.326
20,00 - 29,99	1.817	1.767	384	340	142	540	503	—	5.493
30,00 - 49,99	1.450	1.601	437	278	—	733	—	—	4.499
50,00 - 99,99	674	952	207	204	—	161	—	—	2.198
100,00 e oltre	212	410	143	254	110	—	—	—	1.129
<b>PER FORMA DI CONDUZIONE</b>									
CONDUZIONE DIRETTA DEL COLTIVATORE	16.277	11.545	3.641	2.612	1.421	3.518	3.503	3.059	45.576
-Con solo manodopera familiare	13.923	8.663	2.797	1.750	1.011	3.217	2.500	—	33.861
-Con manodopera familiare prevalente	2.152	2.582	669	751	300	301	1.003	—	7.758
-Con manodopera extrafamiliare prevalente	202	300	175	111	110	—	—	3.059	3.957
CONDUZIONE CON SALARIATI E/O COMPARTICIPANTI (in economia)	17	64	59	—	—	300	600	1.370	2.410
CONDUZIONE A COLONIA PARZIARIA APPODERATA (mezzadria)	6	3	—	—	—	—	—	—	9
ALTRA FORMA DI CONDUZIONE	12	5	—	—	—	—	—	—	17
<b>PER ZONA ALTIMETRICA</b>									
Montagna	16.312	11.617	3.700	2.612	1.421	3.818	4.103	4.429	48.012
Collina	—	—	—	—	—	—	—	—	—
Pianura	—	—	—	—	—	—	—	—	—
<b>TOTALE</b>	<b>16.312</b>	<b>11.617</b>	<b>3.700</b>	<b>2.612</b>	<b>1.421</b>	<b>3.818</b>	<b>4.103</b>	<b>4.429</b>	<b>48.012</b>

**TAV. 16 — Aziende con galline da uova per numero di capi, classe di superficie totale, forma di conduzione e zona altimetrica**

CLASSI DI SUPERFICIE TOTALE Ettari	NUMERO DI CAPI								TOTALE
	1 — 49	50 — 99	100 — 499	500 — 999	1.000 — 2.999	3.000 — 4.999	5.000 — 9.999	10.000 ed oltre	
<b>AZIENDE</b>									
<b>PER CLASSE DI SUPERFICIE TOTALE</b>									
Senza terreno agrario	30	—	3	—	2	—	—	—	35
fino a 0,49	931	1	—	—	1	—	—	1	934
0,50 - 0,99	1.017	2	—	—	—	1	1	1	1.022
1,00 - 1,99	1.762	7	2	—	1	—	2	—	1.774
2,00 - 2,99	1.547	3	4	1	—	1	2	1	1.559
3,00 - 4,99	2.458	8	6	—	1	—	1	1	2.475
5,00 - 9,99	3.393	15	7	—	—	2	—	—	3.417
10,00 - 19,99	3.112	26	5	—	—	—	—	—	3.143
20,00 - 29,99	1.597	16	6	—	—	—	—	—	1.619
30,00 - 49,99	1.262	13	3	—	—	—	—	—	1.278
50,00 - 99,99	630	5	2	—	—	—	—	—	637
100,00 e oltre	215	—	2	1	—	—	—	—	218
<b>PER FORMA DI CONDUZIONE</b>									
CONDUZIONE DIRETTA DEL COLTIVATORE	17.869	93	36	1	5	4	6	3	18.017
-Con solo manodopera familiare	15.222	69	23	—	5	4	4	3	15.330
-Con manodopera familiare prevalente	2.430	19	9	—	—	—	1	—	2.459
-Con manodopera extrafamiliare prevalente	217	5	4	1	—	—	1	—	228
CONDUZIONE CON SALARIATI E/O COMPARTICIPANTI <i>(in economia)</i>	35	3	4	1	—	—	—	1	44
CONDUZIONE A COLONIA PARZIARIA APPODERATA <i>(mezzadria)</i>	22	—	—	—	—	—	—	—	22
ALTRA FORMA DI CONDUZIONE	28	—	—	—	—	—	—	—	28
<b>PER ZONA ALTIMETRICA</b>									
Montagna	17.954	96	40	2	5	4	6	4	18.111
Collina	—	—	—	—	—	—	—	—	—
Pianura	—	—	—	—	—	—	—	—	—
<b>T O T A L E</b>	<b>17.954</b>	<b>96</b>	<b>40</b>	<b>2</b>	<b>5</b>	<b>4</b>	<b>6</b>	<b>4</b>	<b>18.111</b>
<b>CAPI</b>									
<b>PER CLASSE DI SUPERFICIE TOTALE</b>									
Senza terreno agrario	333	—	570	—	3.300	—	—	—	4.203
fino a 0,49	7.778	50	—	—	1.800	—	—	15.000	24.628
0,50 - 0,99	8.624	110	—	—	—	3.000	7.000	10.000	28.734
1,00 - 1,99	15.481	396	202	—	2.500	—	13.000	—	31.579
2,00 - 2,99	14.274	150	620	800	—	3.000	12.000	22.500	53.344
3,00 - 4,99	24.607	410	850	—	2.500	—	7.000	10.000	45.367
5,00 - 9,99	38.533	825	1.150	—	—	7.000	—	—	47.508
10,00 - 19,99	40.165	1.484	670	—	—	—	—	—	42.319
20,00 - 29,99	22.959	987	1.173	—	—	—	—	—	25.119
30,00 - 49,99	19.835	699	330	—	—	—	—	—	20.864
50,00 - 99,99	10.362	266	250	—	—	—	—	—	10.878
100,00 e oltre	3.749	—	400	520	—	—	—	—	4.669
<b>PER FORMA DI CONDUZIONE</b>									
CONDUZIONE DIRETTA DEL COLTIVATORE	205.663	5.227	5.485	800	10.100	13.000	39.000	35.000	314.275
-Con solo manodopera familiare	170.133	3.856	3.605	—	10.100	13.000	26.000	35.000	261.694
-Con manodopera familiare prevalente	32.336	1.083	1.160	—	—	—	7.000	—	41.579
-Con manodopera extrafamiliare prevalente	3.194	288	720	800	—	—	6.000	—	11.002
CONDUZIONE CON SALARIATI E/O COMPARTICIPANTI <i>(in economia)</i>	517	150	730	520	—	—	—	22.500	24.417
CONDUZIONE A COLONIA PARZIARIA APPODERATA <i>(mezzadria)</i>	279	—	—	—	—	—	—	—	279
ALTRA FORMA DI CONDUZIONE	241	—	—	—	—	—	—	—	241
<b>PER ZONA ALTIMETRICA</b>									
Montagna	206.700	5.377	6.215	1.320	10.100	13.000	39.000	57.500	339.212
Collina	—	—	—	—	—	—	—	—	—
Pianura	—	—	—	—	—	—	—	—	—
<b>T O T A L E</b>	<b>206.700</b>	<b>5.377</b>	<b>6.215</b>	<b>1.320</b>	<b>10.100</b>	<b>13.000</b>	<b>39.000</b>	<b>57.500</b>	<b>339.212</b>

**TAV. 17 — Aziende con polli da carne per numero di capi, classe di superficie totale, forma di conduzione e zona altimetrica**

CLASSI DI SUPERFICIE TOTALE Ettari	NUMERO DI CAPI								TOTALE
	1	50	100	500	1.000	5.000	10.000	25.000 ed oltre	
FORME DI CONDUZIONE	—	—	—	—	—	—	—	—	—
ZONE ALTIMETRICHE	49	99	499	999	4.999	9.999	24.999		
<b>AZIENDE</b>									
<b>PER CLASSE DI SUPERFICIE TOTALE</b>									
Senza terreno agrario	10	—	—	—	—	—	2	1	13
fino a 0,49	97	1	—	1	—	—	2	1	102
0,50 - 0,99	129	—	—	—	—	—	1	—	130
1,00 - 1,99	237	2	1	—	1	1	4	2	248
2,00 - 2,99	231	1	—	—	—	1	—	—	233
3,00 - 4,99	416	1	1	—	1	—	1	3	423
5,00 - 9,99	834	4	2	1	1	—	1	3	846
10,00 - 19,99	1.178	1	—	—	—	—	1	1	1.181
20,00 - 29,99	704	—	—	—	—	—	—	1	705
30,00 - 49,99	602	1	—	—	—	—	—	—	603
50,00 - 99,99	312	—	—	—	—	—	—	1	313
100,00 e oltre	77	—	—	—	—	—	—	—	77
<b>PER FORMA DI CONDUZIONE</b>									
CONDUZIONE DIRETTA DEL COLTIVATORE	4.818	11	4	2	3	2	11	12	4.863
-Con solo manodopera familiare	3.979	8	4	2	3	1	6	8	4.011
-Con manodopera familiare prevalente	761	3	—	—	—	—	4	—	768
-Con manodopera extrafamiliare prevalente	78	—	—	—	—	1	1	4	84
CONDUZIONE CON SALARIATI E/O COMPARTICIPANTI <i>(in economia)</i>	8	—	—	—	—	—	1	1	10
CONDUZIONE A COLONIA PARZIARIA APPODERATA <i>(mezzadria)</i>	1	—	—	—	—	—	—	—	1
ALTRA FORMA DI CONDUZIONE	—	—	—	—	—	—	—	—	—
<b>PER ZONA ALTIMETRICA</b>									
Montagna	4.827	11	4	2	3	2	12	13	4.874
Collina	—	—	—	—	—	—	—	—	—
Pianura	—	—	—	—	—	—	—	—	—
<b>TOTALE</b>	<b>4.827</b>	<b>11</b>	<b>4</b>	<b>2</b>	<b>3</b>	<b>2</b>	<b>12</b>	<b>13</b>	<b>4.874</b>
<b>CAPI</b>									
<b>PER CLASSE DI SUPERFICIE TOTALE</b>									
Senza terreno agrario	21	—	—	—	—	—	40.000	30.000	70.021
fino a 0,49	682	60	—	500	—	—	37.500	28.000	66.742
0,50 - 0,99	669	—	—	—	—	—	15.000	—	15.669
1,00 - 1,99	903	100	200	—	1.000	5.000	80.500	60.000	147.703
2,00 - 2,99	906	50	—	—	—	5.000	—	—	5.956
3,00 - 4,99	1.328	50	150	—	3.000	—	22.000	182.000	208.528
5,00 - 9,99	2.108	280	200	600	4.500	—	20.000	104.000	131.688
10,00 - 19,99	1.885	50	—	—	—	—	13.000	55.000	69.935
20,00 - 29,99	979	—	—	—	—	—	—	40.000	40.979
30,00 - 49,99	980	90	—	—	—	—	—	—	1.070
50,00 - 99,99	530	—	—	—	—	—	—	60.000	60.530
100,00 e oltre	181	—	—	—	—	—	—	—	181
<b>PER FORMA DI CONDUZIONE</b>									
CONDUZIONE DIRETTA DEL COLTIVATORE	11.147	680	550	1.100	8.500	10.000	207.000	529.000	767.977
-Con solo manodopera familiare	9.476	440	550	1.100	8.500	5.000	97.000	272.000	394.066
-Con manodopera familiare prevalente	1.493	240	—	—	—	—	88.000	—	89.733
-Con manodopera extrafamiliare prevalente	178	—	—	—	—	5.000	22.000	257.000	284.178
CONDUZIONE CON SALARIATI E/O COMPARTICIPANTI <i>(in economia)</i>	23	—	—	—	—	—	21.000	30.000	51.023
CONDUZIONE A COLONIA PARZIARIA APPODERATA <i>(mezzadria)</i>	2	—	—	—	—	—	—	—	2
ALTRA FORMA DI CONDUZIONE	—	—	—	—	—	—	—	—	—
<b>PER ZONA ALTIMETRICA</b>									
Montagna	11.172	680	550	1.100	8.500	10.000	228.000	559.000	819.002
Collina	—	—	—	—	—	—	—	—	—
Pianura	—	—	—	—	—	—	—	—	—
<b>TOTALE</b>	<b>11.172</b>	<b>680</b>	<b>550</b>	<b>1.100</b>	<b>8.500</b>	<b>10.000</b>	<b>228.000</b>	<b>559.000</b>	<b>819.002</b>

**TAV. 18 — Aziende che utilizzano mezzi meccanici per titolo di possesso dei mezzi meccanici, classe di superficie totale, classe di superficie agricola utilizzata (SAU), forma di conduzione, numero di giornate di lavoro e zona altimetrica**

CLASSI DI SUPERFICIE TOTALE Ettari CLASSI DI SUPERFICIE AGRICOLA UTILIZZATA Ettari FORME DI CONDUZIONE NUMERO DI GIORNATE DI LAVORO ZONE ALTIMETRICHE	AZIENDE CHE UTILIZZANO MEZZI MECCANICI							
	TOTALE	Solo in proprietà	Solo in comproprietà	Solo forniti da terzi			Sia in proprietà che in comproprietà	Sia in proprietà che forniti da terzi
				TOTALE	di cui solo da cooperative agricole od organismi associativi simili	di cui solo da imprese di esercizio e noleggio per conto terzi		
<b>PER CLASSE DI SUPERFICIE TOTALE</b>								
Senza terreno agrario	26	22	3	—	—	—	—	1
fino a 0,49	4.710	2.026	2.046	53	9	44	548	22
0,50 - 0,99	4.841	2.724	1.421	62	9	53	584	44
1,00 - 1,99	6.810	4.745	1.070	46	14	32	855	101
2,00 - 2,99	4.834	3.687	435	19	5	13	587	144
3,00 - 4,99	6.466	5.135	351	18	2	14	796	231
5,00 - 9,99	6.990	5.535	260	22	6	16	983	311
10,00 - 19,99	4.930	3.903	148	16	3	13	735	182
20,00 - 29,99	2.256	1.741	52	6	1	5	407	82
30,00 - 49,99	1.723	1.345	37	1	—	1	300	71
50,00 - 99,99	867	685	21	5	—	5	136	25
100,00 e oltre	497	326	49	13	—	13	81	30
<b>PER CLASSE DI SUPERFICIE AGRICOLA UTILIZZATA</b>								
Senza superficie agricola utilizzata	412	176	168	26	1	25	21	18
fino a 0,49	7.004	3.512	2.646	78	15	63	719	34
0,50 - 0,99	6.063	3.720	1.459	65	11	54	761	47
1,00 - 1,99	7.850	5.721	946	43	11	32	1.033	131
2,00 - 2,99	5.297	4.162	299	15	3	11	696	162
3,00 - 4,99	6.854	5.515	205	15	4	9	923	285
5,00 - 9,99	6.812	5.386	90	10	4	6	1.100	367
10,00 - 19,99	3.191	2.533	39	2	—	2	528	144
20,00 - 29,99	721	597	6	2	—	2	98	24
30,00 - 49,99	350	280	3	—	—	—	62	9
50,00 - 99,99	206	153	11	3	—	3	36	9
100,00 e oltre	190	119	21	2	—	2	35	14
<b>PER FORMA DI CONDUZIONE</b>								
CONDUZIONE DIRETTA DEL COLTIVATORE	43.980	31.394	5.583	231	46	182	5.905	1.197
-Con solo manodopera familiare	34.416	26.063	3.563	95	20	75	4.120	832
-Con manodopera familiare prevalente	7.958	4.676	1.406	86	16	67	1.548	311
-Con manodopera extrafamiliare prevalente	1.606	655	614	50	10	40	237	54
CONDUZIONE CON SALARIATI E/O COMPARTICIPANTI <i>(in economia)</i>	573	280	192	27	3	24	52	22
CONDUZIONE A COLONIA PARZIARIA APPODERATA <i>(mezzadria)</i>	105	77	12	—	—	—	13	3
ALTRA FORMA DI CONDUZIONE	292	123	106	3	—	3	42	22
<b>PER NUMERO DI GIORNATE DI LAVORO</b>								
Fino a 49	7.200	3.567	2.747	110	15	95	704	54
50 - 99	6.192	3.863	1.479	67	11	56	735	41
100 - 199	7.102	5.122	975	40	8	32	889	87
200 - 299	5.328	4.120	351	24	9	13	736	127
300 - 499	9.291	7.304	251	14	3	10	1.435	398
500 - 999	8.842	7.048	83	4	2	2	1.402	499
1000 - 2499	956	819	7	2	1	1	105	36
2500 e oltre	39	31	—	—	—	—	6	2
<b>PER ZONA ALTIMETRICA</b>								
Montagna	44.950	31.874	5.893	261	49	209	6.012	1.244
Collina	—	—	—	—	—	—	—	—
Pianura	—	—	—	—	—	—	—	—
<b>T O T A L E</b>	<b>44.950</b>	<b>31.874</b>	<b>5.893</b>	<b>261</b>	<b>49</b>	<b>209</b>	<b>6.012</b>	<b>1.244</b>

**TAV. 19 — Aziende che utilizzano i principali mezzi meccanici di uso agricolo per titolo di possesso dei mezzi meccanici e zona altimetrica**

MEZZI MECCANICI	AZIENDE CHE UTILIZZANO MEZZI MECCANICI							
	TOTALE	Solo in proprietà	Solo in comproprietà	Solo forniti da terzi			Sia in proprietà che in comproprietà	Sia in proprietà che forniti da terzi
				TOTALE	di cui solo da cooperative agricole od organismi associativi simili	di cui solo da imprese di esercizio e noleggio per conto terzi		
TRATTRICI	27.936	20.906	6.079	289	37	252	609	45
Di potenza inferiore a 25 kw (34 cv)	7.189	5.726	1.332	37	6	31	87	5
Da 25 kw (34 cv) a meno di 40 kw (54 cv)	13.975	10.453	3.127	170	18	152	210	13
Da 40 kw (54 cv) a meno di 60 kw (82 cv)	9.043	7.148	1.587	92	19	73	199	14
Da 60 kw (82 cv) a meno di 80 kw (109 cv)	1.302	1.056	219	5	2	3	19	2
Di 80 kw (109 cv) e oltre	127	86	29	4	—	4	7	1
MOTOCOLTIVATORI, MOTOZAPPE, MOTOFRESATRICI E MOTOFALCIATRICI	35.956	30.860	4.272	138	46	92	612	74
APPARECCHI MECCANICI PER LA IRRORAZIONE E PER LA LOTTA CONTRO I PARASSITI E LE ERBE INFESTANTI	19.525	13.979	4.868	286	153	133	357	30
MACCHINE PER LA CONCIMAZIONE	7.201	4.759	1.763	311	205	106	321	43
RACCOGLITRICI - TRINCIATRICI	8.400	7.228	762	84	36	48	278	47
TREBBIATRICI	1.839	1.623	130	75	54	20	10	1
MIETITREBBIATRICI	884	32	250	601	551	45	—	—
MACCHINE PER LA RACCOLTA COMPLETAMENTE MECCANIZZATA DELLA PATATA	137	79	49	8	8	—	1	—
MACCHINE PER LA RACCOLTA COMPLETAMENTE MECCANIZZATA DELLA BARBABIETOLA DA ZUCCHERO	—	—	—	—	—	—	—	—
MACCHINE PER LA RACCOLTA DELLA FRUTTA	710	644	55	4	3	1	7	—
AUTOMEZZI PER TRASPORTO MERCI	1.608	1.421	103	49	—	49	32	5
ALTRI	19.319	16.193	2.628	84	20	64	368	54
<b>TOTALE DELLE AZIENDE CHE UTILIZZANO MEZZI MECCANICI</b>	<b>44.950</b>	<b>31.874</b>	<b>5.893</b>	<b>261</b>	<b>49</b>	<b>209</b>	<b>6.012</b>	<b>1.244</b>

**TAV. 20 — Aziende che utilizzano i principali mezzi meccanici di uso agricolo per classe di superficie agricola utilizzata (SAU) e zona altimetrica**

MEZZI MECCANICI	CLASSI DI SUPERFICIE AGRICOLA UTILIZZATA (SAU) (ettari)									TOTALE
	Senza superficie agricola utilizzata	fino a 0,99	1,00 — 1,99	2,00 — 4,99	5,00 — 9,99	10,00 — 19,99	20,00 — 49,99	50,00 — 99,99	100,00 ed oltre	
<b>AZIENDE</b>										
TRATTRICI	242	7.025	5.024	8.161	4.361	2.117	742	145	119	27.936
Di potenza inferiore a 25 kw (34 cv)	36	2.330	1.457	1.941	918	371	100	22	14	7.189
Da 25 kw (34 cv) a meno di 40 kw (54 cv)	109	3.202	2.466	4.242	2.327	1.117	389	72	51	13.975
Da 40 kw (54 cv) a meno di 60 kw (82 cv)	84	1.416	1.240	2.857	1.858	1.027	413	81	67	9.043
Da 60 kw (82 cv) a meno di 80 kw (109 cv)	22	140	137	327	274	210	145	23	24	1.302
Di 80 kw (109 cv) e oltre	2	18	7	28	16	18	27	6	5	127
MOTOCOLTIVATORI, MOTOZAPPE, MOTOFRASATRICI E MOTOFALCIATRICI	67	8.747	6.189	10.441	6.226	3.000	996	169	121	35.956
APPARECCHI MECCANICI PER LA IRRORAZIONE E PER LA LOTTA CONTRO I PARASSITI E LE ERBE INFESTANTI	12	6.429	4.008	5.748	2.279	761	220	43	25	19.525
MACCHINE PER LA CONCIMAZIONE	—	267	434	1.942	2.246	1.509	594	121	88	7.201
RACCOGLITRICI - TRINCIATRICI	—	202	487	2.159	2.795	1.884	676	116	81	8.400
TREBBIATRICI	—	2	39	361	725	510	162	29	11	1.839
MIETITREBBIATRICI	—	9	59	291	308	167	33	6	11	884
MACCHINE PER LA RACCOLTA COMPLETAMENTE MECCANIZZATA DELLA PATATA	—	3	3	29	53	36	11	—	2	137
MACCHINE PER LA RACCOLTA COMPLETAMENTE MECCANIZZATA DELLA BARBABIETOLA DA ZUCCHERO	—	—	—	—	—	—	—	—	—	—
MACCHINE PER LA RACCOLTA DELLA FRUTTA	—	44	135	336	127	38	19	8	3	710
AUTOMEZZI PER TRASPORTO MERCI	50	480	263	396	195	105	65	20	34	1.608
ALTRI	203	3.734	2.783	5.588	3.924	2.099	733	129	126	19.319
<b>TOTALE DELLE AZIENDE CHE UTILIZZANO MEZZI MECCANICI</b>	<b>412</b>	<b>13.067</b>	<b>7.850</b>	<b>12.151</b>	<b>6.812</b>	<b>3.191</b>	<b>1.071</b>	<b>206</b>	<b>190</b>	<b>44.950</b>
<b>MEZZI MECCANICI IN PROPRIETA'</b>										
TRATTRICI	75	3.277	4.251	8.965	5.649	2.941	1.270	285	185	26.898
Di potenza inferiore a 25 kw (34 cv)	26	1.459	1.236	1.807	941	372	104	25	15	5.985
Da 25 kw (34 cv) a meno di 40 kw (54 cv)	20	1.277	1.923	4.042	2.384	1.167	459	105	39	11.416
Da 40 kw (54 cv) a meno di 60 kw (82 cv)	20	502	986	2.803	2.032	1.160	510	119	103	8.235
Da 60 kw (82 cv) a meno di 80 kw (109 cv)	7	36	103	292	277	223	168	29	24	1.159
Di 80 kw (109 cv) e oltre	2	3	3	21	15	19	29	7	4	103
MOTOCOLTIVATORI, MOTOZAPPE, MOTOFRASATRICI E MOTOFALCIATRICI	61	6.733	6.315	12.495	7.976	4.140	1.522	250	160	39.652
APPARECCHI MECCANICI PER LA IRRORAZIONE E PER LA LOTTA CONTRO I PARASSITI E LE ERBE INFESTANTI	10	3.125	3.181	5.373	2.296	796	298	76	40	15.195
MACCHINE PER LA CONCIMAZIONE	—	52	180	1.227	1.825	1.499	682	154	103	5.722
RACCOGLITRICI - TRINCIATRICI	—	94	348	2.226	3.442	2.664	1.038	212	146	10.170
TREBBIATRICI	—	1	24	312	632	478	154	25	11	1.637
MIETITREBBIATRICI	—	—	1	4	14	9	4	—	—	32
MACCHINE PER LA RACCOLTA COMPLETAMENTE MECCANIZZATA DELLA PATATA	—	3	—	13	28	27	9	—	1	81
MACCHINE PER LA RACCOLTA COMPLETAMENTE MECCANIZZATA DELLA BARBABIETOLA DA ZUCCHERO	—	—	—	—	—	—	—	—	—	—
MACCHINE PER LA RACCOLTA DELLA FRUTTA	—	23	114	323	132	46	38	23	5	704
AUTOMEZZI PER TRASPORTO MERCI	15	440	275	393	200	117	82	23	41	1.586

**TAV. 21 — Aziende con impianti e fabbricati rurali per classe di superficie totale e zona altimetrica**

IMPIANTI E FABBRICATI RURALI	CLASSI DI SUPERFICIE TOTALE (ettari)									TOTALE
	Senza terreno agrario	fino a 0,99	1,00 — 1,99	2,00 — 4,99	5,00 — 9,99	10,00 — 19,99	20,00 — 49,99	50,00 — 99,99	100,00 ed oltre	
<b>IMPIANTI</b>	<b>31</b>	<b>725</b>	<b>1.021</b>	<b>3.553</b>	<b>3.880</b>	<b>3.704</b>	<b>3.463</b>	<b>762</b>	<b>345</b>	<b>17.484</b>
per:										
-La selezionatura, calibratura ed imballaggio di frutta, agrumi ed ortaggi	—	—	—	4	8	3	1	1	1	18
-La cura della foglia verde del tabacco	—	—	—	1	1	—	—	—	—	2
-Il condizionamento della foglia curata del tabacco in colli	—	—	—	—	—	—	—	—	—	—
-L'essiccazione meccanica:										
della granella	—	—	1	—	—	1	—	—	1	3
del foraggio	1	1	4	82	159	273	460	123	72	1.175
-La conservazione di frutta, ortaggi, ecc.(celle frigorifere)	—	—	3	17	16	9	6	2	3	56
-La trasformazione di:										
uva	—	430	286	495	264	117	59	20	10	1.681
olive	—	—	—	2	—	—	—	—	—	2
latte	3	55	118	445	719	950	1.139	274	103	3.806
-La produzione di mangime	6	9	53	362	633	951	1.256	279	105	3.654
-L'alimentazione automatizzata del bestiame	10	3	21	77	73	59	47	14	4	308
-L'abbeveraggio automatizzato del bestiame	27	226	619	2.587	3.161	3.253	3.171	687	275	14.006
-Lo sgombero quotidiano del letame	13	4	11	78	127	257	380	96	54	1.020
-La depurazione dei liquami	3	4	4	29	48	76	59	17	9	249
-La mungitura meccanica	10	39	151	1.121	1.840	2.135	2.314	559	257	8.426
-La refrigerazione e/o il trattamento igienico del latte	2	—	3	51	185	345	492	125	86	1.289
-La lavorazione del legno (seghe fisse)	—	54	69	240	282	267	299	78	46	1.335
<b>FABBRICATI RURALI</b>	<b>69</b>	<b>7.243</b>	<b>6.303</b>	<b>11.193</b>	<b>7.077</b>	<b>4.973</b>	<b>3.990</b>	<b>876</b>	<b>588</b>	<b>42.312</b>
Ricoveri per animali	63	2.241	2.588	6.592	5.478	4.472	3.784	831	518	26.567
stalle	44	1.188	1.865	5.580	5.078	4.309	3.708	810	479	23.061
porcilaie	16	447	778	2.362	2.800	3.035	3.010	704	358	13.510
pollai	25	1.384	1.349	3.258	3.019	3.037	2.955	676	250	15.953
Locali per l'immagazzinamento dei prodotti	44	3.822	3.738	7.853	5.941	4.615	3.844	827	420	31.104
magazzini	7	2.067	1.443	2.409	1.686	1.369	1.269	284	151	10.685
sili da foraggio	7	12	29	189	559	902	1.311	335	169	3.513
fienili	38	2.023	2.738	6.711	5.533	4.439	3.767	804	386	26.439
Serre	—	72	23	14	10	—	6	—	5	130



**TAV. 22 — Aziende con abitazioni situate nell'azienda per classe di superficie totale e zona altimetrica**

ABITAZIONI	CLASSI DI SUPERFICIE TOTALE (ettari)									TOTALE
	Senza terreno agrario	fino a 0,99	1,00 — 1,99	2,00 — 4,99	5,00 — 9,99	10,00 — 19,99	20,00 — 49,99	50,00 — 99,99	100,00 ed oltre	
<b>AZIENDE</b>										
<b>AZIENDE CON ABITAZIONI</b>	<b>22</b>	<b>2.985</b>	<b>2.533</b>	<b>5.400</b>	<b>4.489</b>	<b>4.021</b>	<b>3.639</b>	<b>835</b>	<b>526</b>	<b>24.450</b>
<b>OCCUPATE</b>	<b>22</b>	<b>2.724</b>	<b>2.226</b>	<b>4.831</b>	<b>4.192</b>	<b>3.889</b>	<b>3.563</b>	<b>814</b>	<b>389</b>	<b>22.650</b>
Dal conduttore e dai suoi familiari	16	2.702	2.189	4.781	4.142	3.835	3.524	794	330	22.313
-con acqua potabile	16	2.659	2.123	4.650	4.025	3.758	3.482	785	314	21.812
-con gabinetto	16	2.634	2.090	4.546	3.909	3.623	3.344	763	300	21.225
-con energia elettrica	16	2.667	2.125	4.670	4.055	3.772	3.472	780	293	21.850
-con telefono	10	1.588	1.138	2.271	1.695	1.388	1.308	328	152	9.878
Da operai a tempo indeterminato, categorie speciali, impiegati e dirigenti	6	5	12	27	58	71	69	32	54	334
-con acqua potabile	6	5	12	27	57	71	68	32	52	330
-con gabinetto	6	5	12	27	57	69	68	32	51	327
-con energia elettrica	6	5	12	27	57	70	68	31	50	326
-con telefono	5	5	6	13	23	29	22	14	26	143
Da altre persone	—	236	210	389	270	194	135	48	40	1.522
-con acqua potabile	—	234	207	385	262	190	134	47	37	1.496
-con gabinetto	—	234	205	384	259	185	126	46	33	1.472
-con energia elettrica	—	234	207	386	266	191	132	47	27	1.490
-con telefono	—	94	71	89	77	42	21	10	5	409
<b>NON OCCUPATE</b>	<b>1</b>	<b>361</b>	<b>431</b>	<b>866</b>	<b>615</b>	<b>467</b>	<b>413</b>	<b>91</b>	<b>177</b>	<b>3.422</b>
-con acqua potabile	1	249	260	568	449	382	368	82	124	2.483
-con gabinetto	1	203	201	405	359	353	356	79	100	2.057
-con energia elettrica	1	200	199	431	376	361	361	79	73	2.081
-con telefono	—	12	11	20	20	28	14	4	11	120
<b>AZIENDE CON ABITAZIONI FORNITE DI</b>										
-acqua potabile	22	2.839	2.314	5.007	4.242	3.895	3.576	821	462	23.178
-gabinetto	22	2.769	2.220	4.745	4.047	3.732	3.429	798	422	22.184
-energia elettrica	22	2.799	2.251	4.883	4.200	3.886	3.557	812	379	22.789
-telefono	15	1.629	1.166	2.320	1.745	1.423	1.337	341	185	10.161
<b>AZIENDE CHE HANNO OSPITATO TURISTI</b>	<b>4</b>	<b>374</b>	<b>345</b>	<b>888</b>	<b>733</b>	<b>724</b>	<b>687</b>	<b>162</b>	<b>83</b>	<b>4.000</b>
<b>ABITAZIONI</b>										
<b>ABITAZIONI</b>	<b>25</b>	<b>3.702</b>	<b>3.153</b>	<b>6.841</b>	<b>5.832</b>	<b>5.158</b>	<b>4.641</b>	<b>1.136</b>	<b>937</b>	<b>31.425</b>
<b>OCCUPATE</b>	<b>23</b>	<b>3.312</b>	<b>2.668</b>	<b>5.729</b>	<b>4.959</b>	<b>4.493</b>	<b>4.046</b>	<b>1.013</b>	<b>592</b>	<b>26.835</b>
Dal conduttore e dai suoi familiari	17	2.985	2.371	5.214	4.538	4.152	3.783	874	364	24.298
-con acqua potabile	17	2.929	2.292	5.062	4.392	4.049	3.722	857	342	23.662
-con gabinetto	17	2.904	2.255	4.955	4.273	3.909	3.581	834	328	23.056
-con energia elettrica	17	2.938	2.300	5.084	4.425	4.059	3.710	852	320	23.705
-con telefono	10	1.670	1.175	2.388	1.760	1.429	1.324	340	158	10.254
Da operai a tempo indeterminato, categorie speciali, impiegati e dirigenti	6	5	13	31	62	86	93	69	149	514
-con acqua potabile	6	5	13	31	61	84	92	69	145	506
-con gabinetto	6	5	13	31	61	83	92	69	144	504
-con energia elettrica	6	5	13	31	61	83	92	68	142	501
-con telefono	5	5	7	14	23	30	25	21	70	200
Da altre persone	—	322	284	484	359	255	170	70	79	2.023
-con acqua potabile	—	312	270	470	346	248	167	69	72	1.954
-con gabinetto	—	312	266	468	341	242	159	68	66	1.922
-con energia elettrica	—	312	270	471	350	249	165	69	63	1.949
-con telefono	—	115	89	98	87	58	23	12	15	497
<b>NON OCCUPATE</b>	<b>2</b>	<b>390</b>	<b>485</b>	<b>1.112</b>	<b>873</b>	<b>665</b>	<b>595</b>	<b>123</b>	<b>345</b>	<b>4.590</b>
-con acqua potabile	2	270	293	687	587	509	506	110	213	3.177
-con gabinetto	2	223	230	481	434	455	485	106	135	2.551
-con energia elettrica	2	222	227	514	452	465	487	108	107	2.584
-con telefono	—	13	12	21	21	29	14	5	11	126
<b>ABITAZIONI FORNITE DI</b>										
-acqua potabile	25	3.516	2.868	6.250	5.386	4.890	4.487	1.105	772	29.299
-gabinetto	25	3.444	2.764	5.935	5.109	4.689	4.317	1.077	673	28.033
-energia elettrica	25	3.477	2.810	6.100	5.288	4.856	4.454	1.097	632	28.739
-telefono	15	1.803	1.283	2.521	1.891	1.546	1.386	378	254	11.077

**TAV. 23 — Giornate di lavoro prestate dalle varie categorie di manodopera agricola per classe di superficie totale, agricola utilizzata (SAU), forma di conduzione, numero di giornate di lavoro e zona altimetrica**
**A - MASCHI E FEMMINE**

CLASSI DI SUPERFICIE TOTALE Ettari CLASSI DI SUPERFICIE AGRICOLA UTILIZZATA Ettari FORME DI CONDUZIONE NUMERO DI GIORNATE DI LAVORO ZONE ALTIMETRICHE	CATEGORIE DI MANODOPERA AGRICOLA						TOTALE
	Manodopera familiare				Operai a tempo indeterminato, categorie speciali, impiegati e dirigenti	Operai a tempo determinato, coloni impropri ed assimilati	
	conduttore	coniuge del conduttore	altri familiari del conduttore	TOTALE			
<b>PER CLASSE DI SUPERFICIE TOTALE</b>							
Senza terreno agrario	20.278	1.938	1.277	23.493	6.906	774	31.173
fino a 0,49	304.091	57.115	52.806	414.012	4.068	25.037	443.117
0,50 - 0,99	381.346	92.604	93.680	567.630	11.284	38.386	617.300
1,00 - 1,99	752.578	200.501	232.157	1.185.236	16.439	68.315	1.269.990
2,00 - 2,99	701.713	217.200	251.731	1.170.644	16.412	70.777	1.257.833
3,00 - 4,99	1.122.596	389.600	503.052	2.015.248	29.293	116.810	2.161.351
5,00 - 9,99	1.395.514	544.689	820.446	2.760.649	67.800	171.135	2.999.584
10,00 - 19,99	1.111.165	456.964	747.389	2.315.518	86.748	121.897	2.524.163
20,00 - 29,99	552.286	230.539	422.887	1.205.712	61.368	60.923	1.328.003
30,00 - 49,99	434.171	175.919	352.707	962.797	61.910	59.618	1.084.325
50,00 - 99,99	214.164	82.254	183.646	480.064	59.828	65.378	605.270
100,00 e oltre	86.794	26.995	80.381	194.170	159.139	190.189	543.498
<b>PER CLASSE DI SUPERFICIE AGRICOLA UTILIZZATA</b>							
Senza superficie agricola utilizzata	71.337	4.599	6.982	82.918	18.933	32.570	134.421
fino a 0,49	506.717	103.436	96.257	706.410	9.664	34.980	751.054
0,50 - 0,99	508.707	132.873	138.425	780.005	15.558	47.346	842.909
1,00 - 1,99	954.158	292.567	332.027	1.578.752	23.278	87.851	1.689.881
2,00 - 2,99	883.753	304.298	362.012	1.550.063	21.153	80.777	1.651.993
3,00 - 4,99	1.371.739	501.870	717.699	2.591.308	49.495	143.620	2.784.423
5,00 - 9,99	1.600.141	650.004	1.088.179	3.338.324	102.499	197.311	3.638.134
10,00 - 19,99	817.819	336.414	654.518	1.808.751	117.264	120.036	2.046.051
20,00 - 29,99	194.077	86.164	182.765	463.006	51.339	43.676	558.021
30,00 - 49,99	88.517	38.678	91.040	218.235	46.325	43.847	308.407
50,00 - 99,99	44.789	14.959	43.529	103.277	47.834	51.012	202.123
100,00 e oltre	34.942	10.456	28.726	74.124	77.853	106.213	258.190
<b>PER FORMA DI CONDUZIONE</b>							
CONDUZIONE DIRETTA DEL COLTIVATORE	7.005.284	2.460.736	3.717.263	13.183.283	345.442	728.759	14.257.484
-Con solo manodopera familiare	5.494.062	2.047.790	2.927.129	10.468.981	—	—	10.468.981
-Con manodopera familiare prevalente	1.394.099	397.694	754.064	2.545.857	134.409	468.517	3.148.783
-Con manodopera extrafamiliare prevalente	117.123	15.252	36.070	168.445	211.033	260.242	639.720
CONDUZIONE CON SALARIATI E/O COMPARTICIPANTI <i>(in economia)</i>	19.831	1.127	2.890	23.848	234.120	221.821	479.789
CONDUZIONE A COLONIA PARZIARIA APPODERATA <i>(mezzadria)</i>	23.226	8.030	11.246	42.502	315	7.186	50.003
ALTRA FORMA DI CONDUZIONE	28.355	6.425	10.760	45.540	1.318	31.473	78.331
<b>PER NUMERO DI GIORNATE DI LAVORO</b>							
Fino a 49	338.554	43.943	46.870	429.367	5.625	24.830	459.822
50 - 99	382.513	76.848	96.430	555.791	6.293	43.507	605.591
100 - 199	712.566	190.169	211.213	1.113.948	15.263	92.407	1.221.618
200 - 299	845.938	235.836	250.307	1.332.081	27.200	83.164	1.442.445
300 - 499	2.125.759	673.373	711.916	3.511.048	69.278	177.177	3.757.503
500 - 999	2.403.708	1.111.353	1.946.217	5.461.278	201.485	316.693	5.979.456
1000 - 2499	263.092	143.286	473.771	880.149	158.517	171.266	1.209.932
2500 e oltre	4.566	1.510	5.435	11.511	97.534	80.195	189.240
<b>PER ZONA ALTIMETRICA</b>							
Montagna	7.076.696	2.476.318	3.742.159	13.295.173	581.195	989.239	14.865.607
Collina	—	—	—	—	—	—	—
Pianura	—	—	—	—	—	—	—
<b>TOTALE</b>	<b>7.076.696</b>	<b>2.476.318</b>	<b>3.742.159</b>	<b>13.295.173</b>	<b>581.195</b>	<b>989.239</b>	<b>14.865.607</b>

*segue TAV. 23* — Giornate di lavoro prestate dalle varie categorie di manodopera agricola per classe di superficie totale, agricola utilizzata (SAU), forma di conduzione, numero di giornate di lavoro e zona altimetrica  
B - MASCHI

CLASSI DI SUPERFICIE TOTALE Ettari CLASSI DI SUPERFICIE AGRICOLA UTILIZZATA Ettari FORME DI CONDUZIONE NUMERO DI GIORNATE DI LAVORO ZONE ALTIMETRICHE	CATEGORIE DI MANODOPERA AGRICOLA						
	Manodopera familiare				Operai a tempo indeterminato, categorie speciali, impiegati e dirigenti	Operai a tempo determinato, coloni impropri ed assimilati	TOTALE
	conduttore	coniuge del conduttore	altri familiari del conduttore	TOTALE			
<b>PER CLASSE DI SUPERFICIE TOTALE</b>							
Senza terreno agrario	18.878	263	710	19.851	6.086	664	26.601
fino a 0,49	247.236	9.632	40.803	297.671	3.827	23.877	325.375
0,50 - 0,99	317.319	12.256	69.622	399.197	10.258	34.702	444.157
1,00 - 1,99	647.100	19.530	170.932	837.562	15.044	59.944	912.550
2,00 - 2,99	623.200	16.278	187.422	826.900	14.300	58.106	899.306
3,00 - 4,99	1.008.146	30.891	372.775	1.411.812	26.542	98.155	1.536.509
5,00 - 9,99	1.264.322	35.296	597.668	1.897.286	61.285	142.494	2.101.065
10,00 - 19,99	1.033.755	24.936	524.112	1.582.803	78.822	99.450	1.761.075
20,00 - 29,99	524.189	9.631	300.658	834.478	52.956	48.035	935.469
30,00 - 49,99	412.838	7.510	252.106	672.454	56.091	44.054	772.599
50,00 - 99,99	206.184	4.199	131.753	342.136	54.671	51.058	447.865
100,00 e oltre	84.635	2.131	61.392	148.158	149.675	169.360	467.193
<b>PER CLASSE DI SUPERFICIE AGRICOLA UTILIZZATA</b>							
Senza superficie agricola utilizzata	56.703	1.269	5.741	63.713	18.016	29.990	111.719
fino a 0,49	410.472	14.607	72.832	497.911	8.766	33.400	540.077
0,50 - 0,99	431.529	16.408	103.338	551.275	13.842	42.674	607.791
1,00 - 1,99	827.109	28.351	238.135	1.093.595	20.183	73.485	1.187.263
2,00 - 2,99	794.639	21.631	262.060	1.078.330	19.158	69.620	1.167.108
3,00 - 4,99	1.249.703	35.440	523.728	1.808.871	43.529	119.956	1.972.356
5,00 - 9,99	1.487.846	33.014	779.117	2.299.977	90.019	160.838	2.550.834
10,00 - 19,99	779.886	14.790	469.724	1.264.400	104.939	94.665	1.464.004
20,00 - 29,99	186.499	3.135	133.787	323.421	49.105	33.451	405.977
30,00 - 49,99	86.101	1.861	68.191	156.153	44.482	32.330	232.965
50,00 - 99,99	43.132	1.246	31.364	75.742	44.067	43.741	163.550
100,00 e oltre	34.183	801	21.936	56.920	73.451	95.749	226.120
<b>PER FORMA DI CONDUZIONE</b>							
CONDUZIONE DIRETTA DEL COLTIVATORE	6.322.329	171.900	2.688.741	9.182.970	306.054	598.551	10.087.575
-Con solo manodopera familiare	4.947.588	143.811	2.103.756	7.195.155	—	—	7.195.155
-Con manodopera familiare prevalente	1.277.385	26.081	558.094	1.861.560	114.147	383.662	2.359.369
-Con manodopera extrafamiliare prevalente	97.356	2.008	26.891	126.255	191.907	214.889	533.051
CONDUZIONE CON SALARIATI E/O COMPARTICIPANTI <i>(in economia)</i>	16.939	80	2.715	19.734	221.870	195.189	436.793
CONDUZIONE A COLONIA PARZIARIA APPODERATA <i>(mezzadria)</i>	21.504	463	9.310	31.277	315	5.873	37.465
ALTRA FORMA DI CONDUZIONE	27.030	110	9.187	36.327	1.318	30.286	67.931
<b>PER NUMERO DI GIORNATE DI LAVORO</b>							
Fino a 49	268.514	6.490	36.744	311.748	5.408	24.375	341.531
50 - 99	324.534	11.055	75.238	410.827	6.028	40.949	457.804
100 - 199	604.672	22.811	161.100	788.583	14.845	85.212	888.640
200 - 299	727.846	25.553	183.316	936.715	25.745	72.932	1.035.392
300 - 499	1.939.835	48.385	492.705	2.480.925	61.889	148.170	2.690.984
500 - 999	2.263.534	54.669	1.413.756	3.731.959	177.513	254.313	4.163.785
1000 - 2499	254.301	3.590	342.659	600.550	147.992	145.227	893.769
2500 e oltre	4.566	—	4.435	9.001	90.137	58.721	157.859
<b>PER ZONA ALTIMETRICA</b>							
Montagna	6.387.802	172.553	2.709.953	9.270.308	529.557	829.899	10.629.764
Collina	—	—	—	—	—	—	—
Pianura	—	—	—	—	—	—	—
<b>TOTALE</b>	<b>6.387.802</b>	<b>172.553</b>	<b>2.709.953</b>	<b>9.270.308</b>	<b>529.557</b>	<b>829.899</b>	<b>10.629.764</b>

*segue TAV. 23* — Giornate di lavoro prestate dalle varie categorie di manodopera agricola per classe di superficie totale, agricola utilizzata (SAU), forma di conduzione, numero di giornate di lavoro e zona altimetrica  
C - FEMMINE

CLASSI DI SUPERFICIE TOTALE Ettari CLASSI DI SUPERFICIE AGRICOLA UTILIZZATA Ettari FORME DI CONDUZIONE NUMERO DI GIORNATE DI LAVORO ZONE ALTIMETRICHE	CATEGORIE DI MANODOPERA AGRICOLA						
	Manodopera familiare				Operai a tempo indeterminato, categorie speciali, impiegati e dirigenti	Operai a tempo determinato, coloni impropri ed assimilati	TOTALE
	conduttore	coniuge del conduttore	altri familiari del conduttore	TOTALE			
<b>PER CLASSE DI SUPERFICIE TOTALE</b>							
Senza terreno agrario	1.400	1.675	567	3.642	820	110	4.572
fino a 0,49	56.855	47.483	12.003	116.341	241	1.160	117.742
0,50 - 0,99	64.027	80.348	24.058	168.433	1.026	3.684	173.143
1,00 - 1,99	105.478	180.971	61.225	347.674	1.395	8.371	357.440
2,00 - 2,99	78.513	200.922	64.309	343.744	2.112	12.671	358.527
3,00 - 4,99	114.450	358.709	130.277	603.436	2.751	18.655	624.842
5,00 - 9,99	131.192	509.393	222.778	863.363	6.515	28.641	898.519
10,00 - 19,99	77.410	432.028	223.277	732.715	7.926	22.447	763.088
20,00 - 29,99	28.097	220.908	122.229	371.234	8.412	12.888	392.534
30,00 - 49,99	21.333	168.409	100.601	290.343	5.819	15.564	311.726
50,00 - 99,99	7.980	78.055	51.893	137.928	5.157	14.320	157.405
100,00 e oltre	2.159	24.864	18.989	46.012	9.464	20.829	76.305
<b>PER CLASSE DI SUPERFICIE AGRICOLA UTILIZZATA</b>							
Senza superficie agricola utilizzata	14.634	3.330	1.241	19.205	917	2.580	22.702
fino a 0,49	96.245	88.829	23.425	208.499	898	1.580	210.977
0,50 - 0,99	77.178	116.465	35.087	228.730	1.716	4.672	235.118
1,00 - 1,99	127.049	264.216	93.892	485.157	3.095	14.366	502.618
2,00 - 2,99	89.114	282.667	99.952	471.733	1.995	11.157	484.885
3,00 - 4,99	122.036	466.430	193.971	782.437	5.966	23.664	812.067
5,00 - 9,99	112.295	616.990	309.062	1.038.347	12.480	36.473	1.087.300
10,00 - 19,99	37.933	321.624	184.794	544.351	12.325	25.371	582.047
20,00 - 29,99	7.578	83.029	48.978	139.585	2.234	10.225	152.044
30,00 - 49,99	2.416	36.817	22.849	62.082	1.843	11.517	75.442
50,00 - 99,99	1.657	13.713	12.165	27.535	3.767	7.271	38.573
100,00 e oltre	759	9.655	6.790	17.204	4.402	10.464	32.070
<b>PER FORMA DI CONDUZIONE</b>							
CONDUZIONE DIRETTA DEL COLTIVATORE	682.955	2.288.836	1.028.522	4.000.313	39.388	130.208	4.169.909
-Con solo manodopera familiare	546.474	1.903.979	823.373	3.273.826	—	—	3.273.826
-Con manodopera familiare prevalente	116.714	371.613	195.970	684.297	20.262	84.855	789.414
-Con manodopera extrafamiliare prevalente	19.767	13.244	9.179	42.190	19.126	45.353	106.669
CONDUZIONE CON SALARIATI E/O COMPARTICIPANTI (in economia)	2.892	1.047	175	4.114	12.250	26.632	42.996
CONDUZIONE A COLONIA PARZIARIA APPODERATA (mezzadria)	1.722	7.567	1.936	11.225	—	1.313	12.538
ALTRA FORMA DI CONDUZIONE	1.325	6.315	1.573	9.213	—	1.187	10.400
<b>PER NUMERO DI GIORNATE DI LAVORO</b>							
Fino a 49	70.040	37.453	10.126	117.619	217	455	118.291
50 - 99	57.979	65.793	21.192	144.964	265	2.558	147.787
100 - 199	107.894	167.358	50.113	325.365	418	7.195	332.978
200 - 299	118.092	210.283	66.991	395.366	1.455	10.232	407.053
300 - 499	185.924	624.988	219.211	1.030.123	7.389	29.007	1.066.519
500 - 999	140.174	1.056.684	532.461	1.729.319	23.972	62.380	1.815.671
1000 - 2499	8.791	139.696	131.112	279.599	10.525	26.039	316.163
2500 e oltre	—	1.510	1.000	2.510	7.397	21.474	31.381
<b>PER ZONA ALTIMETRICA</b>							
Montagna	688.894	2.303.765	1.032.206	4.024.865	51.638	159.340	4.235.843
Collina	—	—	—	—	—	—	—
Pianura	—	—	—	—	—	—	—
<b>TOTALE</b>	<b>688.894</b>	<b>2.303.765</b>	<b>1.032.206</b>	<b>4.024.865</b>	<b>51.638</b>	<b>159.340</b>	<b>4.235.843</b>

**TAV. 24 — Manodopera familiare ed a tempo indeterminato che ha lavorato nell'azienda per classe di superficie totale, agricola utilizzata (SAU), forma di conduzione, numero di giornate di lavoro e zona altimetrica**

**A - MASCHI E FEMMINE**

CLASSI DI SUPERFICIE TOTALE Ettari CLASSI DI SUPERFICIE AGRICOLA UTILIZZATA Ettari FORME DI CONDUZIONE NUMERO DI GIORNATE DI LAVORO ZONE ALTIMETRICHE	CATEGORIE DI MANODOPERA AGRICOLA					Operai a tempo indeterminato categorie speciali, impiegati e dirigenti	TOTALE
	Manodopera familiare				TOTALE		
	conduttore	coniuge del conduttore	altri familiari del conduttore				
<b>PER CLASSE DI SUPERFICIE TOTALE</b>							
Senza terreno agrario	338	33	20	391		29	420
fino a 0,49	9.526	2.215	2.285	14.026		69	14.095
0,50 - 0,99	8.155	2.566	2.988	13.709		115	13.824
1,00 - 1,99	10.273	3.800	5.127	19.200		135	19.335
2,00 - 2,99	6.710	2.948	4.195	13.853		115	13.968
3,00 - 4,99	8.444	4.112	6.364	18.920		185	19.105
5,00 - 9,99	8.485	4.472	7.634	20.591		385	20.976
10,00 - 19,99	5.601	3.249	6.080	14.930		455	15.385
20,00 - 29,99	2.439	1.555	3.005	6.999		299	7.298
30,00 - 49,99	1.872	1.205	2.421	5.498		303	5.801
50,00 - 99,99	979	591	1.222	2.792		297	3.089
100,00 e oltre	659	195	645	1.499		1.111	2.610
<b>PER CLASSE DI SUPERFICIE AGRICOLA UTILIZZATA</b>							
Senza superficie agricola utilizzata	4.272	201	367	4.840		352	5.192
fino a 0,49	15.497	3.782	3.897	23.176		163	23.339
0,50 - 0,99	8.748	3.149	4.034	15.931		143	16.074
1,00 - 1,99	9.616	4.431	6.190	20.237		154	20.391
2,00 - 2,99	5.984	3.265	4.849	14.098		141	14.239
3,00 - 4,99	7.356	4.386	7.223	18.965		297	19.262
5,00 - 9,99	7.030	4.557	8.565	20.152		517	20.669
10,00 - 19,99	3.267	2.216	4.587	10.070		528	10.598
20,00 - 29,99	760	535	1.158	2.453		230	2.683
30,00 - 49,99	395	234	559	1.188		228	1.416
50,00 - 99,99	240	110	298	648		263	911
100,00 e oltre	316	75	259	650		482	1.132
<b>PER FORMA DI CONDUZIONE</b>							
CONDUZIONE DIRETTA DEL COLTIVATORE	62.509	26.773	41.669	130.951		1.686	132.637
-Con solo manodopera familiare	51.453	22.144	33.747	107.344		—	107.344
-Con manodopera familiare prevalente	8.712	4.345	7.318	20.375		730	21.105
-Con manodopera extrafamiliare prevalente	2.344	284	604	3.232		956	4.188
CONDUZIONE CON SALARIATI E/O COMPARTICIPANTI (in economia)	519	22	42	583		1.795	2.378
CONDUZIONE A COLONIA PARZIARIA APPODERATA (mezzadria)	115	56	99	270		3	273
ALTRA FORMA DI CONDUZIONE	338	90	176	604		14	618
<b>PER NUMERO DI GIORNATE DI LAVORO</b>							
Fino a 49	20.389	3.447	3.561	27.397		406	27.803
50 - 99	8.852	3.161	4.239	16.252		192	16.444
100 - 199	8.748	4.005	5.594	18.347		231	18.578
200 - 299	5.900	3.090	4.473	13.463		192	13.655
300 - 499	9.709	5.967	8.660	24.336		401	24.737
500 - 999	8.942	6.574	13.217	28.733		986	29.719
1000 - 2499	919	689	2.214	3.822		690	4.512
2500 e oltre	22	8	28	58		400	458
<b>PER ZONA ALTIMETRICA</b>							
Montagna	63.481	26.941	41.986	132.408		3.498	135.906
Collina	—	—	—	—		—	—
Pianura	—	—	—	—		—	—
<b>TOTALE</b>	<b>63.481</b>	<b>26.941</b>	<b>41.986</b>	<b>132.408</b>		<b>3.498</b>	<b>135.906</b>

segue TAV. 24 — Manodopera familiare ed a tempo indeterminato che ha lavorato nell'azienda per classe di superficie totale, agricola utilizzata (SAU), forma di conduzione, numero di giornate di lavoro e zona altimetrica

## B - MASCHI

CLASSI DI SUPERFICIE TOTALE Ettari CLASSI DI SUPERFICIE AGRICOLA UTILIZZATA Ettari FORME DI CONDUZIONE NUMERO DI GIORNATE DI LAVORO ZONE ALTIMETRICHE	CATEGORIE DI MANODOPERA AGRICOLA					Operai a tempo indeterminato categorie speciali, impiegati e dirigenti	TOTALE
	Manodopera familiare				TOTALE		
	conduttore	coniuge del conduttore	altri familiari del conduttore	TOTALE			
<b>PER CLASSE DI SUPERFICIE TOTALE</b>							
Senza terreno agrario	324	3	13	340	26	366	
fino a 0,49	7.237	321	1.746	9.304	66	9.370	
0,50 - 0,99	6.413	292	2.191	8.896	107	9.003	
1,00 - 1,99	8.332	368	3.720	12.420	128	12.548	
2,00 - 2,99	5.599	237	2.905	8.741	107	8.848	
3,00 - 4,99	7.150	365	4.406	11.921	168	12.089	
5,00 - 9,99	7.276	357	5.137	12.770	340	13.110	
10,00 - 19,99	5.015	178	3.903	9.096	401	9.497	
20,00 - 29,99	2.248	66	1.921	4.235	253	4.488	
30,00 - 49,99	1.731	48	1.530	3.309	272	3.581	
50,00 - 99,99	913	26	784	1.723	268	1.991	
100,00 e oltre	637	9	476	1.122	1.039	2.161	
<b>PER CLASSE DI SUPERFICIE AGRICOLA UTILIZZATA</b>							
Senza superficie agricola utilizzata	3.076	76	309	3.461	346	3.807	
fino a 0,49	11.917	486	2.923	15.326	150	15.476	
0,50 - 0,99	7.089	338	2.992	10.419	127	10.546	
1,00 - 1,99	8.038	425	4.370	12.833	134	12.967	
2,00 - 2,99	5.213	238	3.272	8.723	129	8.852	
3,00 - 4,99	6.503	318	4.816	11.637	258	11.895	
5,00 - 9,99	6.366	260	5.570	12.196	441	12.637	
10,00 - 19,99	3.044	91	2.950	6.085	463	6.548	
20,00 - 29,99	718	18	758	1.494	219	1.713	
30,00 - 49,99	378	10	385	773	215	988	
50,00 - 99,99	225	7	196	428	240	668	
100,00 e oltre	308	3	191	502	453	955	
<b>PER FORMA DI CONDUZIONE</b>							
CONDUZIONE DIRETTA DEL COLTIVATORE	52.118	2.259	28.502	82.879	1.464	84.343	
-Con solo manodopera familiare	43.138	1.889	23.371	68.398	—	68.398	
-Con manodopera familiare prevalente	7.350	321	4.696	12.367	605	12.972	
-Con manodopera extrafamiliare prevalente	1.630	49	435	2.114	859	2.973	
CONDUZIONE CON SALARIATI E/O COMPARTICIPANTI (in economia)	374	6	36	416	1.694	2.110	
CONDUZIONE A COLONIA PARZIARIA APPODERATA (mezzadria)	105	3	74	182	3	185	
ALTRA FORMA DI CONDUZIONE	278	2	120	400	14	414	
<b>PER NUMERO DI GIORNATE DI LAVORO</b>							
Fino a 49	15.491	472	2.748	18.711	390	19.101	
50 - 99	7.183	375	3.150	10.708	181	10.889	
100 - 199	7.242	433	4.088	11.763	220	11.983	
200 - 299	5.012	317	3.104	8.433	181	8.614	
300 - 499	8.719	385	5.607	14.711	346	15.057	
500 - 999	8.325	273	8.550	17.148	853	18.001	
1000 - 2499	881	15	1.463	2.359	637	2.996	
2500 e oltre	22	—	22	44	367	411	
<b>PER ZONA ALTIMETRICA</b>							
Montagna	52.875	2.270	28.732	83.877	3.175	87.052	
Collina	—	—	—	—	—	—	
Pianura	—	—	—	—	—	—	
<b>TOTALE</b>	<b>52.875</b>	<b>2.270</b>	<b>28.732</b>	<b>83.877</b>	<b>3.175</b>	<b>87.052</b>	

segue TAV. 24 — Manodopera familiare ed a tempo indeterminato che ha lavorato nell'azienda per classe di superficie totale, agricola utilizzata (SAU), forma di conduzione, numero di giornate di lavoro e zona altimetrica

## C - FEMMINE

CLASSI DI SUPERFICIE TOTALE Ettari CLASSI DI SUPERFICIE AGRICOLA UTILIZZATA Ettari FORME DI CONDUZIONE NUMERO DI GIORNATE DI LAVORO ZONE ALTIMETRICHE	CATEGORIE DI MANODOPERA AGRICOLA					TOTALE
	Manodopera familiare				Operai a tempo indeterminato categorie speciali, impiegati e dirigenti	
	conduttore	coniuge del conduttore	altri familiari del conduttore	TOTALE		
<b>PER CLASSE DI SUPERFICIE TOTALE</b>						
Senza terreno agrario	14	30	7	51	3	54
fino a 0,49	2.289	1.894	539	4.722	3	4.725
0,50 - 0,99	1.742	2.274	797	4.813	8	4.821
1,00 - 1,99	1.941	3.432	1.407	6.780	7	6.787
2,00 - 2,99	1.111	2.711	1.290	5.112	8	5.120
3,00 - 4,99	1.294	3.747	1.958	6.999	17	7.016
5,00 - 9,99	1.209	4.115	2.497	7.821	45	7.866
10,00 - 19,99	586	3.071	2.177	5.834	54	5.888
20,00 - 29,99	191	1.489	1.084	2.764	46	2.810
30,00 - 49,99	141	1.157	891	2.189	31	2.220
50,00 - 99,99	66	565	438	1.069	29	1.098
100,00 e oltre	22	186	169	377	72	449
<b>PER CLASSE DI SUPERFICIE AGRICOLA UTILIZZATA</b>						
Senza superficie agricola utilizzata	1.196	125	58	1.379	6	1.385
fino a 0,49	3.580	3.296	974	7.850	13	7.863
0,50 - 0,99	1.659	2.811	1.042	5.512	16	5.528
1,00 - 1,99	1.578	4.006	1.820	7.404	20	7.424
2,00 - 2,99	771	3.027	1.577	5.375	12	5.387
3,00 - 4,99	853	4.068	2.407	7.328	39	7.367
5,00 - 9,99	664	4.297	2.995	7.956	76	8.032
10,00 - 19,99	223	2.125	1.637	3.985	65	4.050
20,00 - 29,99	42	517	400	959	11	970
30,00 - 49,99	17	224	174	415	13	428
50,00 - 99,99	15	103	102	220	23	243
100,00 e oltre	8	72	68	148	29	177
<b>PER FORMA DI CONDUZIONE</b>						
CONDUZIONE DIRETTA DEL COLTIVATORE	10.391	24.514	13.167	48.072	222	48.294
-Con solo manodopera familiare	8.315	20.255	10.376	38.946	—	38.946
-Con manodopera familiare prevalente	1.362	4.024	2.622	8.008	125	8.133
-Con manodopera extrafamiliare prevalente	714	235	169	1.118	97	1.215
CONDUZIONE CON SALARIATI E/O COMPARTICIPANTI (in economia)	145	16	6	167	101	268
CONDUZIONE A COLONIA PARZIARIA APPODERATA (mezzadria)	10	53	25	88	—	88
ALTRA FORMA DI CONDUZIONE	60	88	56	204	—	204
<b>PER NUMERO DI GIORNATE DI LAVORO</b>						
Fino a 49	4.898	2.975	813	8.686	16	8.702
50 - 99	1.669	2.786	1.089	5.544	11	5.555
100 - 199	1.506	3.572	1.506	6.584	11	6.595
200 - 299	888	2.773	1.369	5.030	11	5.041
300 - 499	990	5.582	3.053	9.625	55	9.680
500 - 999	617	6.301	4.667	11.585	133	11.718
1000 - 2499	38	674	751	1.463	53	1.516
2500 e oltre	—	8	6	14	33	47
<b>PER ZONA ALTIMETRICA</b>						
Montagna	10.606	24.671	13.254	48.531	323	48.854
Collina	—	—	—	—	—	—
Pianura	—	—	—	—	—	—
<b>TOTALE</b>	<b>10.606</b>	<b>24.671</b>	<b>13.254</b>	<b>48.531</b>	<b>323</b>	<b>48.854</b>

TAV. 25 — Aziende per numero di giornate di lavoro, forma di conduzione, classe di superficie totale e zona altimetrica

FORME DI CONDUZIONE CLASSI DI SUPERFICIE TOTALE Ettari	AZIENDE CHE HANNO IMPIEGATO							TOTALE
	Fino a 49 giornate di lavoro	50 — 99	100 — 199	200 — 299	300 — 499	500 — 999	1.000 ed oltre	
<b>CONDUZIONE DIRETTA DEL COLTIVATORE</b>	<b>20.176</b>	<b>8.656</b>	<b>8.589</b>	<b>5.802</b>	<b>9.549</b>	<b>8.830</b>	<b>907</b>	<b>62.509</b>
-Con solo manodopera familiare	18.317	7.215	6.997	4.689	7.461	6.329	445	51.453
Senza terreno agrario	201	73	38	9	12	3	—	336
fino a 0,49	5.765	1.481	574	129	62	17	4	8.032
0,50 - 0,99	3.375	1.947	1.022	312	143	40	—	6.839
1,00 - 1,99	3.369	1.578	2.104	856	630	142	—	8.679
2,00 - 2,99	1.725	720	1.061	895	888	258	2	5.549
3,00 - 4,99	1.694	704	1.050	1.013	1.604	734	14	6.813
5,00 - 9,99	1.265	467	760	868	1.759	1.555	70	6.744
10,00 - 19,99	523	165	274	419	1.317	1.621	115	4.434
20,00 - 29,99	126	32	65	110	504	887	96	1.820
30,00 - 49,99	112	23	32	43	379	684	85	1.358
50,00 - 99,99	72	10	9	23	132	300	43	589
100,00 e oltre	90	15	8	12	31	88	16	260
-Con manodopera familiare prevalente	1.143	1.044	1.186	928	1.834	2.235	342	8.712
Senza terreno agrario	—	—	—	—	1	1	—	2
fino a 0,49	690	253	88	12	8	7	—	1.058
0,50 - 0,99	158	443	232	41	21	8	2	905
1,00 - 1,99	105	178	478	223	145	41	4	1.174
2,00 - 2,99	51	47	142	278	294	83	2	897
3,00 - 4,99	41	44	96	184	543	336	13	1.257
5,00 - 9,99	43	43	73	79	361	656	64	1.319
10,00 - 19,99	30	17	36	66	224	386	92	851
20,00 - 29,99	9	8	14	23	104	257	48	463
30,00 - 49,99	5	5	9	11	74	210	54	368
50,00 - 99,99	6	3	12	7	43	168	34	273
100,00 e oltre	5	3	6	4	16	82	29	145
-Con manodopera extrafamiliare prevalente	716	397	406	185	254	266	120	2.344
Senza terreno agrario	—	—	—	—	—	—	—	—
fino a 0,49	238	54	15	1	—	2	—	310
0,50 - 0,99	83	128	48	10	—	1	4	274
1,00 - 1,99	76	74	99	27	7	2	5	290
2,00 - 2,99	47	17	44	32	19	4	3	166
3,00 - 4,99	72	19	26	31	51	19	3	221
5,00 - 9,99	78	31	32	18	59	66	7	291
10,00 - 19,99	59	23	21	20	30	60	31	244
20,00 - 29,99	24	14	16	5	19	34	17	129
30,00 - 49,99	14	12	16	6	22	30	16	116
50,00 - 99,99	11	7	17	7	15	20	18	95
100,00 e oltre	14	18	72	28	32	28	16	208
<b>CONDUZIONE CON SALARIATI E/O COMPARTECIPANTI (in economia)</b>	<b>595</b>	<b>270</b>	<b>200</b>	<b>141</b>	<b>138</b>	<b>138</b>	<b>100</b>	<b>1.582</b>
Senza terreno agrario	—	—	2	2	2	6	1	13
fino a 0,49	39	29	7	—	2	1	—	78
0,50 - 0,99	43	41	17	5	2	3	—	111
1,00 - 1,99	52	26	25	6	—	2	—	111
2,00 - 2,99	40	16	12	13	8	3	1	93
3,00 - 4,99	72	16	11	14	14	8	1	136
5,00 - 9,99	76	13	14	15	22	25	1	166
10,00 - 19,99	58	15	10	5	14	20	11	133
20,00 - 29,99	24	6	6	2	4	3	8	53
30,00 - 49,99	37	11	8	4	3	7	8	78
50,00 - 99,99	30	9	8	8	2	2	13	72
100,00 e oltre	124	88	80	67	65	58	56	538
<b>CONDUZIONE A COLONIA PARZIARIA APPODERATA (mezzadria) ED ALTRA FORMA DI CONDUZIONE</b>	<b>45</b>	<b>62</b>	<b>109</b>	<b>55</b>	<b>107</b>	<b>67</b>	<b>8</b>	<b>453</b>
Senza terreno agrario	—	—	—	—	—	—	—	—
fino a 0,49	33	16	25	—	—	—	—	74
0,50 - 0,99	5	34	32	5	1	—	—	77
1,00 - 1,99	3	7	32	19	16	1	—	78
2,00 - 2,99	1	—	5	18	24	4	—	52
3,00 - 4,99	2	2	5	9	43	22	—	83
5,00 - 9,99	—	2	1	3	14	32	6	58
10,00 - 19,99	1	1	3	—	6	5	2	18
20,00 - 29,99	—	—	1	1	1	—	—	3
30,00 - 49,99	—	—	2	—	1	2	—	5
50,00 - 99,99	—	—	—	—	—	1	—	1
100,00 e oltre	—	—	3	—	1	—	—	4
<b>TOTALE</b>	<b>20.816</b>	<b>8.988</b>	<b>8.898</b>	<b>5.998</b>	<b>9.794</b>	<b>9.035</b>	<b>1.015</b>	<b>64.544</b>
Senza terreno agrario	201	73	40	11	15	10	1	351
fino a 0,49	6.765	1.833	709	142	72	27	4	9.552
0,50 - 0,99	3.664	2.593	1.351	373	167	52	6	8.206
1,00 - 1,99	3.605	1.863	2.738	1.131	798	188	9	10.332
2,00 - 2,99	1.864	800	1.264	1.236	1.233	352	8	6.757
3,00 - 4,99	1.881	785	1.188	1.251	2.255	1.119	31	8.510
5,00 - 9,99	1.462	556	880	983	2.215	2.334	148	8.578
10,00 - 19,99	671	221	344	510	1.591	2.092	251	5.680
20,00 - 29,99	183	60	102	141	632	1.181	169	2.468
30,00 - 49,99	168	51	67	64	479	933	163	1.925
50,00 - 99,99	119	29	46	45	192	491	108	1.030
100,00 e oltre	233	124	169	111	145	256	117	1.155



**TAV. 26 — Aziende secondo l'attività lavorativa aziendale ed extraaziendale del conduttore per classe di superficie totale, agricola utilizzata (SAU), forma di conduzione, numero di giornate di lavoro e zona altimetrica**  
**A - ATTIVITÀ ESCLUSIVA E PREVALENTE PRESSO L'AZIENDA**

CLASSI DI SUPERFICIE TOTALE Ettari CLASSI DI SUPERFICIE AGRICOLA UTILIZZATA Ettari FORME DI CONDUZIONE NUMERO DI GIORNATE DI LAVORO ZONE ALTIMETRICHE	ATTIVITÀ ESERCITATA							
	Esclusivamente presso l'azienda	Prevalentemente presso l'azienda						
		TOTALE	con attività secondaria presso altre aziende agricole	con attività secondaria nel turismo nell'ambito aziendale	con attività secondaria nell'artigianato nell'ambito aziendale	con attività secondaria in aziende industriali	con attività in aziende commerciali	con altre attività secondarie
<b>PER CLASSE DI SUPERFICIE TOTALE</b>								
Senza terreno agrario	106	8	5	—	—	—	2	1
fino a 0,49	5.053	114	13	3	4	18	10	66
0,50 - 0,99	4.386	130	42	3	3	21	14	47
1,00 - 1,99	5.976	380	127	16	8	73	45	111
2,00 - 2,99	4.261	323	99	8	6	59	32	119
3,00 - 4,99	5.660	459	125	18	14	82	64	156
5,00 - 9,99	5.784	614	165	42	30	106	60	211
10,00 - 19,99	3.866	560	107	16	19	118	83	217
20,00 - 29,99	1.761	304	62	13	6	57	47	119
30,00 - 49,99	1.401	203	32	15	4	37	42	73
50,00 - 99,99	713	88	29	3	—	13	11	32
100,00 e oltre	328	49	25	4	—	4	10	6
<b>PER CLASSE DI SUPERFICIE AGRICOLA UTILIZZATA</b>								
Senza superficie agricola utilizzata	1.845	48	19	—	1	5	4	19
fino a 0,49	8.295	230	22	5	6	60	18	119
0,50 - 0,99	4.759	194	60	5	6	28	20	75
1,00 - 1,99	5.797	457	152	21	9	72	59	144
2,00 - 2,99	4.088	418	132	20	9	88	44	125
3,00 - 4,99	5.333	624	163	35	16	112	90	208
5,00 - 9,99	5.428	730	172	32	30	124	102	270
10,00 - 19,99	2.588	362	56	16	12	73	54	151
20,00 - 29,99	596	89	23	2	5	16	14	29
30,00 - 49,99	285	35	7	1	—	5	8	14
50,00 - 99,99	148	25	11	3	—	3	5	3
100,00 e oltre	133	20	14	1	—	2	2	1
<b>PER FORMA DI CONDUZIONE</b>								
CONDUZIONE DIRETTA DEL COLTIVATORE	38.643	3.204	811	140	93	585	420	1.155
-Con solo manodopera familiare	31.312	2.526	609	106	83	489	266	973
-Con manodopera familiare prevalente	6.148	601	180	28	10	87	131	165
-Con manodopera extrafamiliare prevalente	1.183	77	22	6	—	9	23	17
CONDUZIONE CON SALARIATI E/O COMPARTICIPANTI <i>(in economia)</i>	339	8	3	—	1	2	—	2
CONDUZIONE A COLONIA PARZIARIA APPODERATA <i>(mezzadria)</i>	98	4	4	—	—	—	—	—
ALTRA FORMA DI CONDUZIONE	215	16	13	1	—	1	—	1
<b>PER NUMERO DI GIORNATE DI LAVORO</b>								
Fino a 49	9.928	198	37	1	4	46	15	95
50 - 99	4.482	157	28	4	3	27	21	74
100 - 199	4.986	367	126	16	12	57	42	114
200 - 299	3.896	558	183	19	15	93	53	195
300 - 499	7.450	1.076	275	54	38	196	134	379
500 - 999	7.701	820	168	45	21	165	137	284
1000 - 2499	836	54	13	2	1	4	18	16
2500 e oltre	16	2	1	—	—	—	—	1
<b>PER ZONA ALTIMETRICA</b>								
Montagna	39.295	3.232	831	141	94	588	420	1.158
Collina	—	—	—	—	—	—	—	—
Pianura	—	—	—	—	—	—	—	—
<b>TOTALE</b>	<b>39.295</b>	<b>3.232</b>	<b>831</b>	<b>141</b>	<b>94</b>	<b>588</b>	<b>420</b>	<b>1.158</b>

segue TAV. 26 — Aziende secondo l'attività lavorativa aziendale ed extraaziendale del conduttore per classe di superficie totale, agricola utilizzata (SAU), forma di conduzione, numero di giornate di lavoro e zona altimetrica

B - ATTIVITÀ PREVALENTEMENTE EXTRAZIENDALE

CLASSI DI SUPERFICIE TOTALE Ettari CLASSI DI SUPERFICIE AGRICOLA UTILIZZATA Ettari FORME DI CONDUZIONE NUMERO DI GIORNATE DI LAVORO ZONE ALTIMETRICHE	ATTIVITÀ ESERCITATA						
	TOTALE	Presso altre aziende agricole	Nel turismo nell'ambito aziendale	Nell'artigianato nell'ambito aziendale	Presso aziende industriali	Presso aziende commerciali	In altri settori
<b>PER CLASSE DI SUPERFICIE TOTALE</b>							
Senza terreno agrario	224	19	—	3	96	9	97
fino a 0,49	4.359	195	34	112	1.517	444	2.057
0,50 - 0,99	3.639	247	18	101	1.220	384	1.669
1,00 - 1,99	3.917	212	32	102	1.325	431	1.815
2,00 - 2,99	2.126	124	18	55	746	259	924
3,00 - 4,99	2.325	157	21	45	855	249	998
5,00 - 9,99	2.087	168	28	60	728	283	820
10,00 - 19,99	1.175	172	33	17	392	184	377
20,00 - 29,99	374	64	7	4	133	63	103
30,00 - 49,99	268	63	8	1	65	45	86
50,00 - 99,99	178	64	1	—	33	38	42
100,00 e oltre	282	189	—	—	24	26	43
<b>PER CLASSE DI SUPERFICIE AGRICOLA UTILIZZATA</b>							
Senza superficie agricola utilizzata	2.379	329	13	34	621	390	992
fino a 0,49	6.972	267	56	180	2.455	685	3.329
0,50 - 0,99	3.795	266	30	115	1.330	422	1.632
1,00 - 1,99	3.362	220	30	85	1.194	366	1.467
2,00 - 2,99	1.478	96	20	36	578	173	575
3,00 - 4,99	1.399	106	13	19	553	169	539
5,00 - 9,99	872	86	26	28	295	101	336
10,00 - 19,99	317	58	10	2	71	66	110
20,00 - 29,99	75	31	1	1	16	17	9
30,00 - 49,99	75	39	1	—	6	10	19
50,00 - 99,99	67	45	—	—	5	8	9
100,00 e oltre	163	131	—	—	10	8	14
<b>PER FORMA DI CONDUZIONE</b>							
CONDUZIONE DIRETTA DEL COLTIVATORE	20.662	1.638	199	499	7.090	2.342	8.894
-Con solo manodopera familiare	17.615	1.264	146	440	6.314	1.653	7.798
-Con manodopera familiare prevalente	1.963	179	40	45	604	367	728
-Con manodopera extrafamiliare prevalente	1.084	195	13	14	172	322	368
CONDUZIONE CON SALARIATI E/O COMPARTICIPANTI (in economia)	172	14	1	1	23	50	83
CONDUZIONE A COLONIA PARZIARIA APPODERATA (mezzadria)	13	6	—	—	3	1	3
ALTRA FORMA DI CONDUZIONE	107	16	—	—	18	22	51
<b>PER NUMERO DI GIORNATE DI LAVORO</b>							
Fino a 49	10.263	776	78	240	3.262	1.203	4.704
50 - 99	4.213	286	49	118	1.429	467	1.864
100 - 199	3.395	339	38	102	1.185	369	1.362
200 - 299	1.446	133	10	24	585	154	540
300 - 499	1.183	96	14	8	518	135	412
500 - 999	421	41	11	8	152	69	140
1000 - 2499	29	2	—	—	3	17	7
2500 e oltre	4	1	—	—	—	1	2
<b>PER ZONA ALTIMETRICA</b>							
Montagna	20.954	1.674	200	500	7.134	2.415	9.031
Collina	—	—	—	—	—	—	—
Pianura	—	—	—	—	—	—	—
<b>TOTALE</b>	<b>20.954</b>	<b>1.674</b>	<b>200</b>	<b>500</b>	<b>7.134</b>	<b>2.415</b>	<b>9.031</b>

**TAV. 27 — Conduuttori per classe di età e sesso, classe di superficie totale dell'azienda, classe di superficie agricola utilizzata (SAU), forma di conduzione, numero di giornate di lavoro e zona altimetrica**
**A - MASCHI E FEMMINE**

CLASSI DI SUPERFICIE TOTALE Ettari CLASSI DI SUPERFICIE AGRICOLA UTILIZZATA Ettari FORME DI CONDUZIONE NUMERO DI GIORNATE DI LAVORO ZONE ALTIMETRICHE	CLASSI DI ETÀ DEL CONDUTTORE (anni)							TOTALE
	14 - 24	25 - 34	35 - 44	45 - 54	55 - 59	60 - 64	65 ed oltre	
<b>PER CLASSE DI SUPERFICIE TOTALE</b>								
Senza terreno agrario	9	32	67	97	52	35	46	338
fino a 0,49	89	593	1.462	2.181	1.374	1.099	2.708	9.526
0,50 - 0,99	93	525	1.274	1.886	1.175	899	2.303	8.155
1,00 - 1,99	113	661	1.527	2.445	1.526	1.151	2.850	10.273
2,00 - 2,99	78	478	1.027	1.673	1.030	772	1.652	6.710
3,00 - 4,99	96	599	1.413	2.098	1.379	942	1.917	8.444
5,00 - 9,99	110	727	1.496	2.319	1.305	905	1.623	8.485
10,00 - 19,99	96	587	1.117	1.539	872	547	843	5.601
20,00 - 29,99	29	286	519	666	393	222	324	2.439
30,00 - 49,99	38	218	431	513	273	178	221	1.872
50,00 - 99,99	16	133	210	262	143	93	122	979
100,00 e oltre	13	78	137	196	95	56	84	659
<b>PER CLASSE DI SUPERFICIE AGRICOLA UTILIZZATA</b>								
Senza superficie agricola utilizzata	79	348	730	1.113	513	447	1.042	4.272
fino a 0,49	133	909	2.347	3.539	2.241	1.797	4.531	15.497
0,50 - 0,99	87	544	1.325	2.004	1.314	1.001	2.473	8.748
1,00 - 1,99	106	637	1.512	2.362	1.465	1.040	2.494	9.616
2,00 - 2,99	85	491	944	1.528	955	670	1.311	5.984
3,00 - 4,99	102	654	1.338	1.939	1.233	781	1.309	7.356
5,00 - 9,99	101	750	1.405	1.989	1.114	697	974	7.030
10,00 - 19,99	57	387	709	915	498	315	386	3.267
20,00 - 29,99	11	74	173	214	143	71	74	760
30,00 - 49,99	5	48	99	108	62	31	42	395
50,00 - 99,99	5	32	46	68	40	21	28	240
100,00 e oltre	9	43	72	96	39	28	29	316
<b>PER FORMA DI CONDUZIONE</b>								
CONDUZIONE DIRETTA DEL COLTIVATORE	741	4.844	10.540	15.632	9.501	6.792	14.459	62.509
-Con solo manodopera familiare	610	3.865	8.352	12.855	7.986	5.698	12.087	51.453
-Con manodopera familiare prevalente	105	832	1.813	2.231	1.220	842	1.669	8.712
-Con manodopera extrafamiliare prevalente	26	147	375	546	295	252	703	2.344
CONDUZIONE CON SALARIATI E/O COMPARTICIPANTI <i>(in economia)</i>	29	43	86	129	48	51	133	519
CONDUZIONE A COLONIA PARZIARIA APPODERATA <i>(mezzadria)</i>	3	9	22	33	18	11	19	115
ALTRA FORMA DI CONDUZIONE	7	21	52	81	50	45	82	338
<b>PER NUMERO DI GIORNATE DI LAVORO</b>								
Fino a 49	213	1.381	3.251	4.871	2.731	2.211	5.731	20.389
50 - 99	95	611	1.454	2.074	1.280	913	2.425	8.852
100 - 199	90	590	1.412	2.064	1.368	1.026	2.198	8.748
200 - 299	79	437	966	1.512	900	669	1.337	5.900
300 - 499	166	980	1.926	2.585	1.519	955	1.578	9.709
500 - 999	128	840	1.580	2.507	1.612	998	1.277	8.942
1000 - 2499	9	77	107	256	203	123	144	919
2500 e oltre	—	1	4	6	4	4	3	22
<b>PER ZONA ALTIMETRICA</b>								
Montagna	780	4.917	10.700	15.875	9.617	6.899	14.693	63.481
Collina	—	—	—	—	—	—	—	—
Pianura	—	—	—	—	—	—	—	—
<b>T O T A L E</b>	<b>780</b>	<b>4.917</b>	<b>10.700</b>	<b>15.875</b>	<b>9.617</b>	<b>6.899</b>	<b>14.693</b>	<b>63.481</b>

*segue TAV. 27* — **Conduttori per classe di età e sesso, classe di superficie totale dell'azienda, classe di superficie agricola utilizzata (SAU), forma di conduzione, numero di giornate di lavoro e zona altimetrica**

**B - MASCHI**

CLASSI DI SUPERFICIE TOTALE Ettari CLASSI DI SUPERFICIE AGRICOLA UTILIZZATA Ettari FORME DI CONDUZIONE NUMERO DI GIORNATE DI LAVORO ZONE ALTIMETRICHE	CLASSI DI ETÀ DEL CONDUTTORE (anni)							TOTALE
	14 - 24	25 - 34	35 - 44	45 - 54	55 - 59	60 - 64	65 ed oltre	
<b>PER CLASSE DI SUPERFICIE TOTALE</b>								
Senza terreno agrario	9	31	62	94	50	33	45	324
fino a 0,49	71	529	1.244	1.737	1.036	767	1.853	7.237
0,50 - 0,99	75	454	1.079	1.517	905	676	1.707	6.413
1,00 - 1,99	105	569	1.303	2.022	1.225	897	2.211	8.332
2,00 - 2,99	74	413	890	1.450	839	619	1.314	5.599
3,00 - 4,99	89	535	1.237	1.783	1.153	775	1.578	7.150
5,00 - 9,99	99	666	1.325	2.003	1.099	746	1.338	7.276
10,00 - 19,99	87	553	1.019	1.366	781	481	728	5.015
20,00 - 29,99	29	268	485	610	358	209	289	2.248
30,00 - 49,99	32	204	398	475	255	166	201	1.731
50,00 - 99,99	16	122	198	245	134	84	114	913
100,00 e oltre	13	76	132	191	90	52	83	637
<b>PER CLASSE DI SUPERFICIE AGRICOLA UTILIZZATA</b>								
Senza superficie agricola utilizzata	67	284	579	867	355	296	628	3.076
fino a 0,49	108	795	1.994	2.841	1.699	1.279	3.201	11.917
0,50 - 0,99	78	489	1.135	1.649	1.042	778	1.918	7.089
1,00 - 1,99	97	549	1.302	1.990	1.200	848	2.052	8.038
2,00 - 2,99	76	439	848	1.339	819	569	1.123	5.213
3,00 - 4,99	96	614	1.196	1.700	1.087	676	1.134	6.503
5,00 - 9,99	91	698	1.277	1.803	994	622	881	6.366
10,00 - 19,99	56	364	668	849	458	293	356	3.044
20,00 - 29,99	11	71	165	196	137	67	71	718
30,00 - 49,99	5	45	94	103	60	30	41	378
50,00 - 99,99	5	30	45	61	37	19	28	225
100,00 e oltre	9	42	69	95	37	28	28	308
<b>PER FORMA DI CONDUZIONE</b>								
CONDUZIONE DIRETTA DEL COLTIVATORE	663	4.354	9.225	13.280	7.833	5.433	11.330	52.118
-Con solo manodopera familiare	551	3.475	7.318	10.949	6.621	4.637	9.587	43.138
-Con manodopera familiare prevalente	89	753	1.604	1.925	1.015	649	1.315	7.350
-Con manodopera extrafamiliare prevalente	23	126	303	406	197	147	428	1.630
CONDUZIONE CON SALARIATI E/O COMPARTICIPANTI <i>(in economia)</i>	28	38	76	108	32	30	62	374
CONDUZIONE A COLONIA PARZIARIA APPODERATA <i>(mezzadria)</i>	3	8	20	31	18	7	18	105
ALTRA FORMA DI CONDUZIONE	5	20	51	74	42	35	51	278
<b>PER NUMERO DI GIORNATE DI LAVORO</b>								
Fino a 49	174	1.189	2.727	3.913	2.027	1.555	3.906	15.491
50 - 99	90	549	1.252	1.698	1.029	699	1.866	7.183
100 - 199	80	525	1.221	1.706	1.120	812	1.778	7.242
200 - 299	73	380	823	1.295	745	549	1.147	5.012
300 - 499	153	907	1.754	2.324	1.322	840	1.419	8.719
500 - 999	121	796	1.492	2.307	1.483	926	1.200	8.325
1000 - 2499	8	73	99	244	195	120	142	881
2500 e oltre	—	1	4	6	4	4	3	22
<b>PER ZONA ALTIMETRICA</b>								
Montagna	699	4.420	9.372	13.493	7.925	5.505	11.461	52.875
Collina	—	—	—	—	—	—	—	—
Pianura	—	—	—	—	—	—	—	—
<b>TOTALE</b>	<b>699</b>	<b>4.420</b>	<b>9.372</b>	<b>13.493</b>	<b>7.925</b>	<b>5.505</b>	<b>11.461</b>	<b>52.875</b>

segue TAV. 27 — **Conduttori per classe di età e sesso, classe di superficie totale dell'azienda, classe di superficie agricola utilizzata (SAU), forma di conduzione, numero di giornate di lavoro e zona altimetrica**

**C - FEMMINE**

CLASSI DI SUPERFICIE TOTALE Ettari CLASSI DI SUPERFICIE AGRICOLA UTILIZZATA Ettari FORME DI CONDUZIONE NUMERO DI GIORNATE DI LAVORO ZONE ALTIMETRICHE	CLASSI DI ETÀ DEL CONDUTTORE (anni)							TOTALE
	14 - 24	25 - 34	35 - 44	45 - 54	55 - 59	60 - 64	65 ed oltre	
<b>PER CLASSE DI SUPERFICIE TOTALE</b>								
Senza terreno agrario	—	1	5	3	2	2	1	14
fino a 0,49	18	64	238	444	338	332	855	2.289
0,50 - 0,99	18	71	195	369	270	223	596	1.742
1,00 - 1,99	8	92	224	423	301	254	639	1.941
2,00 - 2,99	4	65	137	223	191	153	338	1.111
3,00 - 4,99	7	64	176	315	226	167	339	1.294
5,00 - 9,99	11	61	171	316	206	159	285	1.209
10,00 - 19,99	9	34	98	173	91	66	115	586
20,00 - 29,99	—	18	34	56	35	13	35	191
30,00 - 49,99	6	14	33	38	18	12	20	141
50,00 - 99,99	—	11	12	17	9	9	8	66
100,00 e oltre	—	2	5	5	5	4	1	22
<b>PER CLASSE DI SUPERFICIE AGRICOLA UTILIZZATA</b>								
Senza superficie agricola utilizzata	12	64	151	246	158	151	414	1.196
fino a 0,49	25	114	353	698	542	518	1.330	3.580
0,50 - 0,99	9	55	190	355	272	223	555	1.659
1,00 - 1,99	9	88	210	372	265	192	442	1.578
2,00 - 2,99	9	52	96	189	136	101	188	771
3,00 - 4,99	6	40	142	239	146	105	175	853
5,00 - 9,99	10	52	128	186	120	75	93	664
10,00 - 19,99	1	23	41	66	40	22	30	223
20,00 - 29,99	—	3	8	18	6	4	3	42
30,00 - 49,99	—	3	5	5	2	1	1	17
50,00 - 99,99	—	2	1	7	3	2	—	15
100,00 e oltre	—	1	3	1	2	—	1	8
<b>PER FORMA DI CONDUZIONE</b>								
CONDUZIONE DIRETTA DEL COLTIVATORE	78	490	1.315	2.352	1.668	1.359	3.129	10.391
-Con solo manodopera familiare	59	390	1.034	1.906	1.365	1.061	2.500	8.315
-Con manodopera familiare prevalente	16	79	209	306	205	193	354	1.362
-Con manodopera extrafamiliare prevalente	3	21	72	140	98	105	275	714
CONDUZIONE CON SALARIATI E/O COMPARTICIPANTI <i>(in economia)</i>	1	5	10	21	16	21	71	145
CONDUZIONE A COLONIA PARZIARIA APPODERATA <i>(mezzadria)</i>	—	1	2	2	—	4	1	10
ALTRA FORMA DI CONDUZIONE	2	1	1	7	8	10	31	60
<b>PER NUMERO DI GIORNATE DI LAVORO</b>								
Fino a 49	39	192	524	958	704	656	1.825	4.898
50 - 99	5	62	202	376	251	214	559	1.669
100 - 199	10	65	191	358	248	214	420	1.506
200 - 299	6	57	143	217	155	120	190	888
300 - 499	13	73	172	261	197	115	159	990
500 - 999	7	44	88	200	129	72	77	617
1000 - 2499	1	4	8	12	8	3	2	38
2500 e oltre	—	—	—	—	—	—	—	—
<b>PER ZONA ALTIMETRICA</b>								
Montagna	81	497	1.328	2.382	1.692	1.394	3.232	10.606
Collina	—	—	—	—	—	—	—	—
Pianura	—	—	—	—	—	—	—	—
<b>T O T A L E</b>	<b>81</b>	<b>497</b>	<b>1.328</b>	<b>2.382</b>	<b>1.692</b>	<b>1.394</b>	<b>3.232</b>	<b>10.606</b>

**TAV. 28 — Capi azienda che sono nello stesso tempo conduttori secondo il titolo di studio, per classe di superficie agricola utilizzata (SAU), forma di conduzione, numero di giornate di lavoro, classe di età del capo azienda e zona altimetrica**

CLASSI DI SUPERFICIE AGRICOLA UTILIZZATA Ettari FORME DI CONDUZIONE NUMERO DI GIORNATE DI LAVORO CLASSI DI ETÀ DEL CAPO AZIENDA ZONE ALTIMETRICHE	TITOLO DI STUDIO							CAPI AZIENDA PRIVI DI TITOLO DI STUDIO	TOTALE
	Conseguito in scuole ad indirizzo agrario			Conseguito in altri tipi di scuola			Licenza di scuola elementare		
	laurea	diploma	licenza di scuola media inferiore	laurea	diploma	licenza di scuola media inferiore			
<b>PER CLASSE DI SUPERFICIE AGRICOLA UTILIZZATA</b>									
Senza superficie agricola utilizzata	20	30	88	111	264	581	3.077	63	4.234
fino a 0,49	16	72	230	147	582	1.513	12.482	214	15.256
0,50 - 0,99	13	51	158	77	266	817	7.107	102	8.591
1,00 - 1,99	13	64	208	76	267	823	7.905	113	9.469
2,00 - 2,99	9	37	189	35	114	518	4.919	72	5.893
3,00 - 4,99	9	77	331	38	99	587	6.029	61	7.231
5,00 - 9,99	12	58	435	60	97	510	5.728	46	6.946
10,00 - 19,99	7	24	273	24	61	235	2.588	27	3.239
20,00 - 29,99	4	10	49	5	13	46	626	4	757
30,00 - 49,99	6	3	27	2	11	34	301	1	385
50,00 - 99,99	1	3	23	3	8	18	177	—	233
100,00 e oltre	—	2	30	2	3	27	227	1	292
<b>PER FORMA DI CONDUZIONE</b>									
CONDUZIONE DIRETTA DEL COLTIVATORE	96	416	2.011	527	1.705	5.587	50.681	696	61.719
-Con solo manodopera familiare	44	237	1.333	294	1.212	4.076	43.137	593	50.926
-Con manodopera familiare prevalente	13	119	551	80	252	1.095	6.394	82	8.586
-Con manodopera extrafamiliare prevalente	39	60	127	153	241	416	1.150	21	2.207
CONDUZIONE CON SALARIATI E/O COMPARTICIPANTI (in economia)	11	10	9	44	56	77	199	3	409
CONDUZIONE A COLONIA PARZIARIA APPODERATA (mezzadria)	—	2	12	1	2	2	95	1	115
ALTRA FORMA DI CONDUZIONE	3	3	9	8	22	43	191	4	283
<b>PER NUMERO DI GIORNATE DI LAVORO</b>									
Fino a 49	39	103	309	304	855	2.144	16.082	302	20.138
50 - 99	12	41	153	76	323	874	7.070	95	8.644
100 - 199	14	59	200	72	227	776	7.121	100	8.569
200 - 299	9	43	174	35	127	428	4.922	59	5.797
300 - 499	11	73	445	43	121	746	8.054	86	9.579
500 - 999	18	83	661	37	100	634	7.279	55	8.867
1000 - 2499	4	25	95	12	27	103	637	7	910
2500 e oltre	3	4	4	1	5	4	1	—	22
<b>PER CLASSE DI ETÀ DEL CAPO AZIENDA</b>									
14 - 24	—	22	115	—	89	361	168	—	755
25 - 34	22	96	443	75	401	1.458	2.334	27	4.856
35 - 44	24	90	524	127	422	1.556	7.753	86	10.582
45 - 54	21	92	519	125	337	1.092	13.371	126	15.683
55 - 59	13	62	189	75	181	483	8.400	102	9.505
60 - 64	8	27	129	56	152	339	6.039	59	6.809
65 e oltre	22	42	122	122	203	420	13.101	304	14.336
<b>PER ZONA ALTIMETRICA</b>									
Montagna	110	431	2.041	580	1.785	5.709	51.166	704	62.526
Collina	—	—	—	—	—	—	—	—	—
Pianura	—	—	—	—	—	—	—	—	—
<b>TOTALE</b>	<b>110</b>	<b>431</b>	<b>2.041</b>	<b>580</b>	<b>1.785</b>	<b>5.709</b>	<b>51.166</b>	<b>704</b>	<b>62.526</b>

**TAV. 29 — Aziende che partecipano a cooperative agricole o ad organismi associativi simili per classe di superficie totale, tipo di operazione svolta nell'ambito dei rapporti associativi e zona altimetrica**

OPERAZIONI	CLASSI DI SUPERFICIE TOTALE (ettari)									TOTALE
	Senza terreno agrario	fino a 0,99	1,00 — 1,99	2,00 — 4,99	5,00 — 9,99	10,00 — 19,99	20,00 — 49,99	50,00 — 99,99	100,00 ed oltre	
<b>AZIENDE CHE PARTECIPANO A COOPERATIVE AGRICOLE PER:</b>	<b>23</b>	<b>7.118</b>	<b>4.949</b>	<b>8.331</b>	<b>4.997</b>	<b>3.395</b>	<b>2.771</b>	<b>608</b>	<b>281</b>	<b>32.473</b>
<b>ACQUISTO DI</b>	<b>14</b>	<b>1.745</b>	<b>1.663</b>	<b>2.940</b>	<b>1.759</b>	<b>1.018</b>	<b>807</b>	<b>164</b>	<b>85</b>	<b>10.195</b>
-Fertilizzanti, antiparassitari e diserbanti	—	1.669	1.557	2.573	1.309	651	389	77	46	8.271
-Sementi e piante	—	263	300	678	498	245	171	34	18	2.207
-Bestiame	4	8	26	116	238	257	315	78	31	1.073
-Mangime, foraggi e medicinali	9	35	70	353	411	334	297	57	30	1.596
-Attrezzature e mezzi meccanici	2	74	63	161	87	64	58	15	10	534
-Altri prodotti	2	146	195	467	339	243	160	37	15	1.604
<b>CONFERIMENTO DI PRODOTTI</b>	<b>15</b>	<b>4.952</b>	<b>3.983</b>	<b>7.150</b>	<b>4.404</b>	<b>3.071</b>	<b>2.561</b>	<b>566</b>	<b>263</b>	<b>26.965</b>
<b>DELLE COLTIVAZIONI</b>	<b>1</b>	<b>4.848</b>	<b>3.620</b>	<b>5.439</b>	<b>2.367</b>	<b>1.045</b>	<b>507</b>	<b>87</b>	<b>65</b>	<b>17.979</b>
-Cereali	—	6	10	13	10	1	1	—	—	41
-Barbabietola da zucchero	—	—	—	—	—	—	—	—	—	—
-Tabacco	—	—	—	—	—	—	—	—	—	—
-Ortaggi	—	45	61	113	147	54	10	1	2	433
-Uva	—	2.211	1.546	2.223	989	451	201	39	32	7.692
-Olive	—	39	31	38	24	9	3	—	—	144
-Frutta ed agrumi	1	2.902	2.570	4.193	1.770	675	259	53	34	12.457
-Altri	—	29	49	112	135	118	151	16	21	631
<b>DEGLI ALLEVAMENTI</b>	<b>14</b>	<b>143</b>	<b>542</b>	<b>2.489</b>	<b>2.689</b>	<b>2.419</b>	<b>2.299</b>	<b>507</b>	<b>227</b>	<b>11.329</b>
-Bovini	6	15	75	483	791	778	959	208	104	3.419
-Suini	—	2	4	10	20	22	22	2	2	84
-Ovini	—	3	5	8	7	11	13	4	5	56
-Pollame	1	2	2	3	1	1	2	—	—	12
-Uova	1	—	1	6	9	4	5	2	1	29
-Latte	8	123	511	2.341	2.489	2.247	2.108	458	211	10.496
-Altri	1	8	5	8	7	11	9	3	1	53
<b>APPROVVIGIONAMENTO DELL'ACQUA IRRIGUA</b>	<b>—</b>	<b>4.719</b>	<b>3.300</b>	<b>5.119</b>	<b>2.522</b>	<b>1.140</b>	<b>563</b>	<b>82</b>	<b>47</b>	<b>17.492</b>
<b>UTILIZZAZIONE DEI MEZZI MECCANICI</b>	<b>1</b>	<b>47</b>	<b>87</b>	<b>306</b>	<b>274</b>	<b>158</b>	<b>130</b>	<b>19</b>	<b>17</b>	<b>1.039</b>

**TAV. 30 — Aziende per classe di superficie totale, vendita dei prodotti, vincolo contrattuale per la produzione e la vendita, contabilità aziendale e zona altimetrica**

VENDITA DEI PRODOTTI DELL'AZIENDA CONTABILITÀ	CLASSI DI SUPERFICIE TOTALE (ettari)									TOTALE
	Senza terreno agrario	fino a 0,99	1,00 — 1,99	2,00 — 4,99	5,00 — 9,99	10,00 — 19,99	20,00 — 49,99	50,00 — 99,99	100,00 ed oltre	
AZIENDE CHE PRODUCONO NORMALMENTE PER LA VENDITA	292	11.282	7.657	12.385	7.522	5.235	4.177	969	1.054	50.573
AZIENDE LA CUI PRODUZIONE COMMERCIALIZZATA RAGGIUNGE NORMALMENTE IL VALORE DI L. 700.000 PER ANNATA AGRARIA	170	10.162	6.860	11.378	7.117	5.075	4.119	956	1.010	46.847
AZIENDE VINCOLATE CON CONTRATTO PER LA PRODUZIONE E LA VENDITA DI PRODOTTI:	6	162	177	349	224	139	40	13	56	1.166
DELLE COLTIVAZIONI	—	155	155	264	155	72	16	6	51	874
·Cereali	—	—	—	2	—	1	—	—	—	3
·Barbabietola da zucchero	—	—	—	—	—	—	—	—	—	—
·Tabacco	—	—	1	1	1	—	—	—	—	3
·Ortaggi	—	4	6	14	20	18	3	—	1	66
·Uva	—	91	88	147	76	30	9	3	1	445
·Olive	—	1	—	1	—	1	—	—	—	3
·Frutta ed agrumi	—	53	64	138	89	35	6	4	1	390
·Altri	—	13	21	36	21	8	2	2	49	152
DEGLI ALLEVAMENTI	6	7	27	115	103	83	27	8	6	382
·Bovini	—	—	4	14	21	19	8	4	1	71
·Suini	—	—	3	5	5	5	1	2	—	21
·Ovini	—	—	2	—	—	—	—	—	—	2
·Pollame	2	3	5	7	4	3	1	1	—	26
·Uova	2	—	2	3	4	4	1	—	—	16
·Latte	—	4	16	95	82	67	23	5	5	297
·Altri	2	—	—	2	—	3	2	1	—	10
AZIENDE CHE REGISTRANO SISTEMATICAMENTE "USCITE" ED "ENTRATE"	34	1.256	1.237	2.884	2.009	1.425	1.384	439	808	11.476
AZIENDE CHE REDIGONO UN "INVENTARIO", UN "BILANCIO" ED UN "CONTO PROFITTI E PERDITE"	18	226	274	758	683	586	548	184	592	3.869





parte seconda  
dati regionali concernenti le aziende  
del "campo di osservazione CEE"

Nella presente parte sono inserite alcune tavole con i dati regionali concernenti le aziende del "campo di osservazione CEE", costituito da tutte le aziende con almeno un ettaro di superficie agricola utilizzata, nonché dalle aziende esclusivamente zootecniche, forestali-zootecniche e quelle con meno di un ettaro di superficie agricola utilizzata la cui produzione commercializzata raggiungeva normalmente il valore di 700.000 lire per annata agraria.

Sono escluse pertanto:

- a) le aziende zootecniche, le aziende forestali-zootecniche e le aziende con superficie agricola utilizzata inferiore ad un ettaro la cui produzione commercializzata non raggiungeva normalmente 700.000 lire per annata agraria;
- b) le aziende esclusivamente forestali, vale a dire le aziende i cui terreni erano investiti esclusivamente a boschi (comprese le pioppete) e che non praticavano alcun allevamento di bestiame.



**TAV. 32 — Aziende e superficie delle principali coltivazioni per classe di superficie totale, forma di utilizzazione dei terreni e zona altimetrica**

**AZIENDE**

FORME DI UTILIZZAZIONE DEI TERRENI E COLTIVAZIONI	CLASSI DI SUPERFICIE TOTALE (ettari)							TOTALE
	Fino a 0,99	1,00 — 1,99	2,00 — 4,99	5,00 — 9,99	10,00 — 19,99	20,00 — 49,99	50,00 ed oltre	
<b>SEMINATIVI</b>	<b>3.096</b>	<b>3.469</b>	<b>7.380</b>	<b>5.427</b>	<b>4.133</b>	<b>3.518</b>	<b>1.055</b>	<b>28.078</b>
<b>Cereali</b>	358	563	1.451	1.289	1.207	1.296	348	6.512
di cui:								
frumento	6	17	113	190	272	292	54	944
granoturco	334	461	802	356	140	58	13	2.164
riso	—	—	—	—	—	—	—	—
<b>Patata</b>	1.164	1.861	4.279	3.289	2.563	2.259	642	16.057
<b>Barbabetola da zucchero</b>	—	—	—	1	1	—	—	2
<b>Piante industriali</b>	5	5	15	4	3	5	2	39
di cui:								
tabacco	5	4	10	4	1	—	—	24
<b>Ortive</b>	498	467	872	650	322	241	94	3.144
-In piena aria	488	461	871	649	322	241	93	3.125
di cui: carciofo	3	—	4	1	—	—	—	8
fragola	29	31	71	50	30	11	1	223
pomodoro	89	15	42	16	3	2	1	168
-Protette	27	10	7	5	—	1	2	52
in serra	20	8	4	2	—	1	2	37
in tunnels, campane, ecc.	8	3	4	3	—	—	—	18
<b>Fiori e piante ornamentali</b>	85	26	18	14	3	8	5	159
di cui: in piena aria	64	19	15	12	3	4	5	122
in serra	60	17	10	9	—	5	4	105
<b>Foraggere avvicendate</b>	248	353	987	1.113	1.074	1.041	269	5.085
<b>PRATI PERMANENTI E PASCOLI</b>	<b>1.946</b>	<b>3.812</b>	<b>8.137</b>	<b>6.004</b>	<b>4.653</b>	<b>3.953</b>	<b>1.900</b>	<b>30.405</b>
Prati permanenti	1.882	3.647	7.810	5.795	4.503	3.826	1.260	28.723
Pascoli	104	412	1.385	1.659	2.009	2.491	1.717	9.777
<b>COLTIVAZIONI LEGNOSE AGRARIE</b>	<b>9.159</b>	<b>5.801</b>	<b>8.007</b>	<b>3.477</b>	<b>1.567</b>	<b>692</b>	<b>197</b>	<b>28.900</b>
<b>Vite</b>	5.403	3.480	4.818	2.208	1.038	457	138	17.542
di cui per la produzione di:								
-Vini a denominazione di origine controllata (vini DOC)	2.010	1.395	2.325	1.122	516	263	93	7.724
-Altri vini (compresi i vini da tavola con indicazione geografica)	3.565	2.303	2.944	1.352	658	247	68	11.137
-Uva da tavola	13	6	5	1	—	—	—	25
<b>Olivo</b>	256	181	183	77	24	11	1	733
<b>Agrumi</b>	—	—	—	—	—	—	—	—
di cui:								
arancio	—	—	—	—	—	—	—	—
limone	—	—	—	—	—	—	—	—
<b>Fruttiferi</b>	4.851	3.775	5.843	2.618	1.114	482	143	18.826
di cui:								
melo	4.384	3.469	5.478	2.403	994	418	135	17.281
pero	156	178	360	206	86	46	19	1.051
pesco	42	20	36	23	8	10	2	141
mandorlo	—	—	—	—	—	—	—	—
nocciolo	3	7	10	4	4	1	2	31
<b>Vivai</b>	84	57	92	47	18	10	8	316
<b>CASTAGNETI DA FRUTTO</b>	<b>36</b>	<b>119</b>	<b>306</b>	<b>304</b>	<b>299</b>	<b>194</b>	<b>46</b>	<b>1.304</b>
<b>SUPERFICIE AGRICOLA UTILIZZATA</b>	<b>10.118</b>	<b>7.680</b>	<b>12.664</b>	<b>7.531</b>	<b>5.157</b>	<b>4.138</b>	<b>1.959</b>	<b>49.247</b>
<b>COLTURE BOSCHIVE</b>	<b>1.712</b>	<b>3.332</b>	<b>7.353</b>	<b>5.418</b>	<b>4.456</b>	<b>3.888</b>	<b>1.776</b>	<b>27.935</b>
Pioppete	—	5	7	3	3	2	4	24
Boschi	1.712	3.329	7.348	5.417	4.456	3.888	1.776	27.926
<b>SUPERFICIE AGRARIA NON UTILIZZATA</b>	<b>784</b>	<b>948</b>	<b>1.948</b>	<b>1.380</b>	<b>996</b>	<b>963</b>	<b>594</b>	<b>7.613</b>
<b>ALTRA SUPERFICIE</b>	<b>2.770</b>	<b>2.686</b>	<b>6.056</b>	<b>4.963</b>	<b>4.276</b>	<b>3.828</b>	<b>1.788</b>	<b>26.367</b>
<b>SUPERFICIE TOTALE</b>	<b>10.124</b>	<b>7.682</b>	<b>12.672</b>	<b>7.532</b>	<b>5.160</b>	<b>4.141</b>	<b>1.962</b>	<b>49.273</b>

segue TAV. 32 — Aziende e superficie delle principali coltivazioni per classe di superficie totale,  
forma di utilizzazione dei terreni e zona altimetrica

## SUPERFICIE INVESTITA (ettari)

FORME DI UTILIZZAZIONE DEI TERRENI E COLTIVAZIONI	CLASSI DI SUPERFICIE TOTALE (ettari)							TOTALE
	Fino a 0,99	1,00 — 1,99	2,00 — 4,99	5,00 — 9,99	10,00 — 19,99	20,00 — 49,99	50,00 ed oltre	
<b>SEMINATIVI</b>	<b>324,58</b>	<b>578,72</b>	<b>1.852,10</b>	<b>2.563,44</b>	<b>2.849,48</b>	<b>3.786,98</b>	<b>1.425,96</b>	<b>13.381,26</b>
Cereali	50,84	106,80	387,67	535,68	647,07	861,32	304,17	2.893,55
di cui:								
frumento	0,91	4,61	25,23	52,14	96,09	111,08	28,41	318,47
granoturco	47,60	85,03	192,95	143,35	106,74	63,01	44,63	683,31
riso	—	—	—	—	—	—	—	—
Patata	95,62	196,00	545,42	585,60	512,93	558,12	181,42	2.675,11
Barbabietola da zucchero	—	—	—	0,20	0,25	—	—	0,45
Piante industriali	1,14	1,76	7,37	6,96	0,31	0,10	0,06	17,70
di cui:								
tabacco	1,14	1,63	6,80	6,96	0,20	—	—	16,73
Ortive	58,12	73,07	207,27	280,84	143,01	62,74	25,52	850,57
-In piena aria	56,70	71,63	205,36	279,81	143,01	62,12	25,47	844,10
di cui: carciofo	1,04	—	0,78	0,04	—	—	—	1,86
fragola	4,03	7,51	23,94	22,67	10,59	5,60	0,05	74,39
pomodoro	2,74	0,90	4,54	1,13	0,35	0,10	0,20	9,96
-Protette	1,42	1,44	1,91	1,03	—	0,62	0,05	6,47
in serra	1,00	0,99	0,79	0,22	—	0,62	0,05	3,67
in tunnels, campane, ecc.	0,42	0,45	1,12	0,81	—	—	—	2,80
Fiori e piante ornamentali	17,18	11,56	9,91	4,10	0,38	2,11	6,40	51,64
di cui: in piena aria	10,71	5,82	5,85	2,35	0,38	1,10	6,21	32,42
in serra	5,08	4,08	3,83	1,50	—	1,01	0,15	15,65
Foraggere avvicendate	49,70	127,15	548,87	1.027,73	1.441,97	2.167,12	761,52	6.124,06
<b>PRATI PERMANENTI E PASCOLI</b>	<b>578,27</b>	<b>3.097,72</b>	<b>14.593,64</b>	<b>22.126,11</b>	<b>29.759,62</b>	<b>45.854,31</b>	<b>232.238,65</b>	<b>348.248,32</b>
Prati permanenti	557,58	2.871,59	13.314,71	19.538,66	24.695,06	32.402,81	20.080,36	113.460,77
Pascoli	20,69	226,13	1.278,93	2.587,45	5.064,56	13.451,50	212.158,29	234.787,55
<b>COLTIVAZIONI LEGNOSE AGRARIE</b>	<b>3.472,98</b>	<b>5.124,63</b>	<b>14.059,92</b>	<b>9.974,67</b>	<b>5.316,72</b>	<b>2.900,30</b>	<b>2.545,54</b>	<b>43.394,76</b>
Vite	1.598,72	1.838,06	4.178,65	2.780,56	1.492,19	945,42	879,95	13.713,55
di cui per la produzione di:								
-Vini a denominazione di origine controllata (vini DOC)	726,12	988,50	2.722,67	1.851,58	1.050,58	742,14	731,56	8.813,15
-Altri vini (compresi i vini da tavola con indicazione geografica)	870,72	849,13	1.453,77	926,00	441,61	202,73	148,39	4.892,35
-Uva da tavola	1,88	0,37	1,12	0,10	—	—	—	3,47
Olivo	41,74	43,33	67,70	43,04	13,82	8,04	0,06	217,73
Agrumi	—	—	—	—	—	—	—	—
di cui:								
arancio	—	—	—	—	—	—	—	—
limone	—	—	—	—	—	—	—	—
Fruttiferi	1.814,84	3.217,85	9.757,55	7.109,26	3.777,14	1.907,50	1.643,93	29.228,07
di cui:								
melo	1.701,22	3.063,35	9.405,23	6.836,35	3.624,08	1.795,67	1.567,66	27.993,56
pero	23,33	45,77	121,93	96,23	44,40	39,24	39,16	410,06
pesco	2,33	4,85	11,00	7,47	4,05	6,53	0,16	36,39
mandorlo	—	—	—	—	—	—	—	—
nocciolo	0,07	3,67	5,99	0,61	1,60	0,12	1,20	13,26
Vivai	17,43	24,30	55,06	39,25	9,17	37,82	14,77	197,80
<b>CASTAGNETI DA FRUTTO</b>	<b>3,47</b>	<b>18,04</b>	<b>61,16</b>	<b>83,78</b>	<b>120,82</b>	<b>116,53</b>	<b>36,02</b>	<b>439,82</b>
<b>SUPERFICIE AGRICOLA UTILIZZATA</b>	<b>4.379,30</b>	<b>8.819,11</b>	<b>30.566,82</b>	<b>34.748,00</b>	<b>38.046,64</b>	<b>52.658,12</b>	<b>236.246,17</b>	<b>405.464,16</b>
<b>COLTURE BOSCHIVE</b>	<b>408,98</b>	<b>1.705,19</b>	<b>8.547,45</b>	<b>15.176,63</b>	<b>30.390,96</b>	<b>64.720,68</b>	<b>366.096,71</b>	<b>487.046,60</b>
Pioppete	—	1,84	2,31	6,19	0,89	12,47	8,04	31,74
Boschi	408,98	1.703,35	8.545,14	15.170,44	30.390,07	64.708,21	366.088,67	487.014,86
<b>SUPERFICIE AGRARIA NON UTILIZZATA</b>	<b>119,06</b>	<b>305,16</b>	<b>1.211,75</b>	<b>1.738,05</b>	<b>2.133,18</b>	<b>3.823,34</b>	<b>30.551,43</b>	<b>39.881,97</b>
<b>ALTRA SUPERFICIE</b>	<b>141,38</b>	<b>206,46</b>	<b>698,30</b>	<b>1.070,50</b>	<b>2.100,17</b>	<b>4.448,12</b>	<b>66.249,92</b>	<b>74.914,85</b>
<b>SUPERFICIE TOTALE</b>	<b>5.048,72</b>	<b>11.035,92</b>	<b>41.024,32</b>	<b>52.733,18</b>	<b>72.670,95</b>	<b>125.650,26</b>	<b>699.144,23</b>	<b>1.007.307,58</b>

**TAV. 33 — Aziende e superficie delle principali coltivazioni per classe di superficie agricola utilizzata (SAU),  
forma di utilizzazione dei terreni e zona altimetrica**

**AZIENDE**

FORME DI UTILIZZAZIONE DEI TERRENI E COLTIVAZIONI	CLASSI DI SUPERFICIE AGRICOLA UTILIZZATA (SAU) (ettari)							TOTALE
	Fino a 0,99	1,00 — 1,99	2,00 — 4,99	5,00 — 9,99	10,00 — 19,99	20,00 — 49,99	50,00 ed oltre	
<b>SEMINATIVI</b>	<b>4.920</b>	<b>5.052</b>	<b>8.561</b>	<b>5.574</b>	<b>2.761</b>	<b>940</b>	<b>270</b>	<b>28.078</b>
<b>Cereali</b>	625	807	1.881	1.793	1.023	300	83	6.512
di cui:								
frumento	22	46	230	366	217	47	16	944
granoturco	565	594	655	205	91	47	7	2.164
riso	—	—	—	—	—	—	—	—
<b>Patata</b>	2.176	2.798	4.906	3.596	1.846	584	151	16.057
<b>Barbabetola da zucchero</b>	—	—	—	1	1	—	—	2
<b>Piante industriali</b>	5	7	15	6	5	1	—	39
di cui:								
tabacco	5	6	9	3	1	—	—	24
<b>Ortive</b>	773	592	894	555	220	78	32	3.144
-In piena aria	760	589	893	554	220	78	31	3.125
di cui: carciofo	3	—	5	—	—	—	—	8
fragola	48	44	84	32	13	2	—	223
pomodoro	95	21	40	10	—	1	1	168
-Protette	32	6	7	4	1	—	2	52
in serra	24	4	4	2	1	—	2	37
in tunnels, campane, ecc.	10	2	4	2	—	—	—	18
<b>Fiori e piante ornamentali</b>	102	18	21	8	4	4	2	159
di cui: in piena aria	76	13	19	7	3	2	2	122
in serra	69	14	11	4	2	3	2	105
<b>Foraggere avvicendate</b>	379	550	1.411	1.475	863	315	92	5.085
<b>PRATI PERMANENTI E PASCOLI</b>	<b>3.700</b>	<b>5.947</b>	<b>9.477</b>	<b>6.135</b>	<b>3.146</b>	<b>1.170</b>	<b>830</b>	<b>30.405</b>
<b>Prati permanenti</b>	3.547	5.657	9.118	5.953	3.040	1.027	381	28.723
<b>Pascoli</b>	285	883	2.314	2.638	1.934	920	803	9.777
<b>COLTIVAZIONI LEGNOSE AGRARIE</b>	<b>11.948</b>	<b>6.170</b>	<b>7.271</b>	<b>2.531</b>	<b>733</b>	<b>208</b>	<b>39</b>	<b>28.900</b>
<b>Vite</b>	7.474	3.627	4.261	1.555	454	143	28	17.542
di cui per la produzione di:								
-Vini a denominazione di origine controllata (vini DOC)	2.503	1.606	2.422	878	225	72	18	7.724
-Altri vini (compresi i vini da tavola con indicazione geografica)	5.230	2.311	2.311	894	286	87	18	11.137
-Uva da tavola	15	7	2	1	—	—	—	25
<b>Olivo</b>	326	183	157	48	14	5	—	733
<b>Agrumi</b>	—	—	—	—	—	—	—	—
di cui:								
arancio	—	—	—	—	—	—	—	—
limone	—	—	—	—	—	—	—	—
<b>Fruttiferi</b>	6.022	4.313	5.730	2.035	542	150	34	18.826
di cui:								
melo	5.395	4.006	5.383	1.858	478	128	33	17.281
pero	207	218	381	162	55	16	12	1.051
pesco	52	23	34	18	9	3	2	141
mandorlo	—	—	—	—	—	—	—	—
nocciolo	6	11	8	4	—	1	1	31
<b>Vivai</b>	108	56	88	41	14	5	4	316
<b>CASTAGNETI DA FRUTTO</b>	<b>83</b>	<b>203</b>	<b>436</b>	<b>360</b>	<b>170</b>	<b>46</b>	<b>6</b>	<b>1.304</b>
<b>SUPERFICIE AGRICOLA UTILIZZATA</b>	<b>13.669</b>	<b>9.666</b>	<b>13.442</b>	<b>7.097</b>	<b>3.317</b>	<b>1.218</b>	<b>838</b>	<b>49.247</b>
<b>COLTURE BOSCHIVE</b>	<b>4.911</b>	<b>5.271</b>	<b>8.265</b>	<b>5.132</b>	<b>2.702</b>	<b>986</b>	<b>668</b>	<b>27.935</b>
<b>Pioppete</b>	5	5	7	1	5	—	1	24
<b>Boschi</b>	4.910	5.268	8.260	5.132	2.702	986	668	27.926
<b>SUPERFICIE AGRARIA NON UTILIZZATA</b>	<b>1.809</b>	<b>1.369</b>	<b>1.992</b>	<b>1.252</b>	<b>688</b>	<b>266</b>	<b>237</b>	<b>7.613</b>
<b>ALTRA SUPERFICIE</b>	<b>3.970</b>	<b>4.099</b>	<b>8.114</b>	<b>5.579</b>	<b>2.826</b>	<b>1.046</b>	<b>733</b>	<b>26.367</b>
<b>SUPERFICIE TOTALE</b>	<b>13.695</b>	<b>9.666</b>	<b>13.442</b>	<b>7.097</b>	<b>3.317</b>	<b>1.218</b>	<b>838</b>	<b>49.273</b>

*segue TAV. 33* — **Aziende e superficie delle principali coltivazioni per classe di superficie agricola utilizzata (SAU),  
forma di utilizzazione dei terreni e zona altimetrica**

**SUPERFICIE INVESTITA (ettari)**

FORME DI UTILIZZAZIONE DEI TERRENI E COLTIVAZIONI	CLASSI DI SUPERFICIE AGRICOLA UTILIZZATA (SAU) (ettari)							
	Fino a 0,99	1,00 — 1,99	2,00 — 4,99	5,00 — 9,99	10,00 — 19,99	20,00 — 49,99	50,00 ed oltre	TOTALE
<b>SEMINATIVI</b>	<b>547,89</b>	<b>904,56</b>	<b>2.852,61</b>	<b>3.731,05</b>	<b>3.131,46</b>	<b>1.739,34</b>	<b>674,35</b>	<b>13.381,26</b>
Cereali	85,81	163,15	600,28	894,59	778,09	264,90	106,73	2.893,55
di cui:								
frumento	2,98	8,90	54,48	120,03	99,15	23,80	9,13	318,47
granoturco	77,64	118,27	196,38	104,34	92,57	62,11	32,00	683,31
riso	—	—	—	—	—	—	—	—
Patata	183,18	316,32	708,90	742,15	483,84	187,31	53,41	2.675,11
Barbabetola da zucchero	—	—	—	0,20	0,25	—	—	0,45
Piante industriali	1,14	2,51	11,62	2,09	0,33	0,01	—	17,70
di cui:								
tabacco	1,14	2,38	10,95	2,06	0,20	—	—	16,73
Ortive	89,96	102,09	255,19	270,86	98,25	27,06	7,16	850,57
-In piena aria	87,74	101,44	253,17	269,95	97,63	27,06	7,11	844,10
di cui: carciofo	1,04	—	0,82	—	—	—	—	1,86
fragola	6,84	13,34	32,20	17,40	4,51	0,10	—	74,39
pomodoro	2,87	1,33	4,31	1,23	—	0,02	0,20	9,96
-Protette	2,22	0,65	2,02	0,91	0,62	—	0,05	6,47
in serra	1,37	0,62	0,79	0,22	0,62	—	0,05	3,67
in tunnels, campane, ecc.	0,85	0,03	1,23	0,69	—	—	—	2,80
Fiori e piante ornamentali	23,38	9,54	9,70	1,81	4,35	2,06	0,80	51,64
di cui: in piena aria	13,67	4,62	6,17	1,20	4,24	1,80	0,72	32,42
in serra	7,42	4,16	3,30	0,36	0,07	0,26	0,08	15,65
Foraggere avvicendate	81,21	214,10	890,98	1.689,61	1.646,77	1.215,78	385,61	6.124,06
<b>PRATI PERMANENTI E PASCOLI</b>	<b>1.289,21</b>	<b>6.265,14</b>	<b>24.213,77</b>	<b>35.989,70</b>	<b>37.908,15</b>	<b>31.652,62</b>	<b>210.929,73</b>	<b>348.248,32</b>
Prati permanenti	1.225,95	5.717,61	21.594,65	30.464,29	27.863,92	15.208,53	11.385,82	113.460,77
Pascoli	63,26	547,53	2.619,12	5.525,41	10.044,23	16.444,09	199.543,91	234.787,55
<b>COLTIVAZIONI LEGNOSE AGRARIE</b>	<b>4.669,10</b>	<b>6.463,76</b>	<b>16.060,43</b>	<b>9.425,36</b>	<b>3.648,54</b>	<b>1.862,58</b>	<b>1.264,99</b>	<b>43.394,76</b>
Vite	2.257,84	2.263,54	4.723,23	2.525,57	954,28	633,95	355,14	13.713,55
di cui per la produzione di:								
-Vini a denominazione di origine controllata (vini DOC)	937,20	1.285,10	3.241,13	1.802,59	744,48	530,30	272,35	8.813,15
-Altri vini (compresi i vini da tavola con indicazione geografica)	1.318,66	976,89	1.479,23	721,88	209,25	103,65	82,79	4.892,35
-Uva da tavola	1,96	1,26	0,15	0,10	—	—	—	3,47
Olivo	55,13	47,66	69,80	32,64	10,88	1,62	—	217,73
Agrumi	—	—	—	—	—	—	—	—
di cui:								
arancio	—	—	—	—	—	—	—	—
limone	—	—	—	—	—	—	—	—
Fruttiferi	2.333,81	4.123,63	11.204,64	6.827,70	2.651,74	1.187,68	898,87	29.228,07
di cui:								
melo	2.166,12	3.931,46	10.814,21	6.560,00	2.549,04	1.115,74	856,99	27.993,56
pero	32,55	60,09	132,96	92,80	34,67	24,12	32,87	410,06
pesco	3,02	5,31	12,02	6,45	3,83	5,60	0,16	36,39
mandorlo	—	—	—	—	—	—	—	—
nocciolo	0,90	5,28	4,57	1,31	—	1,00	0,20	13,26
Vivai	21,97	27,79	60,76	32,33	11,12	32,85	10,98	197,80
<b>CASTAGNETI DA FRUTTO</b>	<b>9,53</b>	<b>33,76</b>	<b>108,79</b>	<b>153,13</b>	<b>108,89</b>	<b>15,96</b>	<b>9,76</b>	<b>439,82</b>
<b>SUPERFICIE AGRICOLA UTILIZZATA</b>	<b>6.515,73</b>	<b>13.667,22</b>	<b>43.035,60</b>	<b>49.299,24</b>	<b>44.797,04</b>	<b>35.270,50</b>	<b>212.878,83</b>	<b>405.464,16</b>
<b>COLTURE BOSCHIVE</b>	<b>11.015,21</b>	<b>13.012,85</b>	<b>40.873,89</b>	<b>54.312,21</b>	<b>55.297,30</b>	<b>47.851,03</b>	<b>264.684,11</b>	<b>487.046,60</b>
Pioppete	3,20	1,41	9,59	12,17	4,87	—	0,50	31,74
Boschi	11.012,01	13.011,44	40.864,30	54.300,04	55.292,43	47.851,03	264.683,61	487.014,86
<b>SUPERFICIE AGRARIA NON UTILIZZATA</b>	<b>1.404,78</b>	<b>1.482,17</b>	<b>3.135,89</b>	<b>3.423,22</b>	<b>3.305,41</b>	<b>3.380,44</b>	<b>23.750,06</b>	<b>39.881,97</b>
<b>ALTRA SUPERFICIE</b>	<b>1.163,72</b>	<b>671,38</b>	<b>2.776,06</b>	<b>4.685,21</b>	<b>4.238,08</b>	<b>7.049,17</b>	<b>54.331,23</b>	<b>74.914,85</b>
<b>SUPERFICIE TOTALE</b>	<b>20.099,44</b>	<b>28.833,62</b>	<b>89.821,44</b>	<b>111.719,88</b>	<b>107.637,83</b>	<b>93.551,14</b>	<b>555.644,23</b>	<b>1.007.307,58</b>

**TAV. 34 — Aziende con allevamenti per specie di bestiame, forma di conduzione, classe di superficie totale e zona altimetrica**

AZIENDE							
FORME DI CONDUZIONE CLASSI DI SUPERFICIE TOTALE Ettari	TOTALE DELLE AZIENDE CON ALLEVAMENTI	BOVINI	OVINI	CAPRINI	EQUINI	SUINI	ALLEVAMENTI AVICOLI
<b>CONDUZIONE DIRETTA DEL COLTIVATORE</b>	<b>25.786</b>	<b>19.130</b>	<b>2.392</b>	<b>1.980</b>	<b>2.380</b>	<b>13.555</b>	<b>16.815</b>
-Con solo manodopera familiare	21.709	16.333	1.965	1.709	1.888	11.326	14.060
Senza terreno agrario	155	25	11	22	6	13	19
fino a 0,49	691	89	20	33	11	94	422
0,50 - 0,99	952	320	59	93	19	248	538
1,00 - 1,99	2.367	1.073	128	169	56	773	1.331
2,00 - 2,99	2.209	1.341	122	155	78	827	1.260
3,00 - 4,99	3.642	2.721	269	278	169	1.596	2.079
5,00 - 9,99	4.617	4.000	463	338	345	2.579	2.955
10,00 - 19,99	3.604	3.389	367	286	446	2.460	2.649
20,00 - 29,99	1.621	1.579	201	120	299	1.236	1.305
30,00 - 49,99	1.215	1.177	186	125	292	978	989
50,00 - 99,99	493	482	99	67	142	414	410
100,00 e oltre	143	137	40	23	25	108	103
-Con manodopera familiare prevalente	3.691	2.570	380	242	433	2.027	2.511
Senza terreno agrario	2	1	—	—	—	—	1
fino a 0,49	107	10	1	8	2	12	72
0,50 - 0,99	132	27	6	12	3	30	88
1,00 - 1,99	313	115	13	18	10	97	198
2,00 - 2,99	276	138	13	12	10	94	161
3,00 - 4,99	471	254	27	12	17	184	290
5,00 - 9,99	662	453	54	38	42	338	406
10,00 - 19,99	620	518	67	34	69	406	441
20,00 - 29,99	403	379	50	32	81	296	299
30,00 - 49,99	335	320	54	35	82	266	255
50,00 - 99,99	247	237	58	21	81	202	206
100,00 e oltre	123	118	37	20	36	102	94
-Con manodopera extrafamiliare prevalente	386	227	47	29	59	202	244
Senza terreno agrario	—	—	—	—	—	—	—
fino a 0,49	7	1	—	—	—	—	5
0,50 - 0,99	17	—	4	—	1	1	13
1,00 - 1,99	20	1	—	—	2	3	8
2,00 - 2,99	19	4	1	1	—	6	13
3,00 - 4,99	33	12	1	3	2	15	23
5,00 - 9,99	58	26	9	4	5	24	40
10,00 - 19,99	71	46	4	5	12	35	44
20,00 - 29,99	41	35	8	1	8	32	25
30,00 - 49,99	51	43	11	6	13	35	31
50,00 - 99,99	39	32	6	7	11	30	26
100,00 e oltre	30	27	3	2	5	21	16
<b>CONDUZIONE CON SALARIATI E/O COMPARTICIPANTI (in economia)</b>	<b>99</b>	<b>58</b>	<b>2</b>	<b>4</b>	<b>10</b>	<b>28</b>	<b>43</b>
Senza terreno agrario	13	8	—	—	1	3	2
fino a 0,49	2	—	—	—	—	—	1
0,50 - 0,99	4	—	—	—	—	—	2
1,00 - 1,99	6	5	—	—	—	1	1
2,00 - 2,99	4	1	—	—	—	—	3
3,00 - 4,99	12	1	1	—	—	1	9
5,00 - 9,99	12	7	—	1	3	7	6
10,00 - 19,99	15	11	—	—	1	5	6
20,00 - 29,99	3	2	—	1	—	2	2
30,00 - 49,99	9	7	—	2	1	3	1
50,00 - 99,99	6	5	—	—	1	2	3
100,00 e oltre	13	11	1	—	3	4	7
<b>CONDUZIONE A COLONIA PARZIARIA APPODERATA (mezzadria) ED ALTRA FORMA DI CONDUZIONE</b>	<b>82</b>	<b>39</b>	<b>1</b>	<b>3</b>	<b>3</b>	<b>13</b>	<b>53</b>
Senza terreno agrario	—	—	—	—	—	—	—
fino a 0,49	2	—	—	—	—	—	2
0,50 - 0,99	3	—	—	—	—	—	2
1,00 - 1,99	6	3	—	—	—	1	5
2,00 - 2,99	15	5	—	—	1	1	8
3,00 - 4,99	23	11	—	1	1	1	16
5,00 - 9,99	24	13	1	2	1	8	13
10,00 - 19,99	5	3	—	—	—	1	5
20,00 - 29,99	1	1	—	—	—	—	—
30,00 - 49,99	2	2	—	—	—	1	1
50,00 - 99,99	1	1	—	—	—	—	1
100,00 e oltre	—	—	—	—	—	—	—
<b>TOTALE</b>	<b>25.967</b>	<b>19.227</b>	<b>2.395</b>	<b>1.987</b>	<b>2.393</b>	<b>13.596</b>	<b>16.911</b>
Senza terreno agrario	170	34	11	22	7	16	22
fino a 0,49	809	100	21	41	13	106	502
0,50 - 0,99	1.108	347	69	105	23	279	643
1,00 - 1,99	2.712	1.197	141	187	68	875	1.543
2,00 - 2,99	2.523	1.489	136	168	89	928	1.445
3,00 - 4,99	4.181	2.999	298	294	189	1.797	2.417
5,00 - 9,99	5.373	4.499	527	383	396	2.956	3.420
10,00 - 19,99	4.315	3.967	438	325	528	2.907	3.145
20,00 - 29,99	2.069	1.996	259	154	388	1.566	1.631
30,00 - 49,99	1.612	1.549	251	168	388	1.283	1.277
50,00 - 99,99	786	757	163	95	235	648	646
100,00 e oltre	309	293	81	45	69	235	220



*segue* TAV. 34 — Aziende con allevamenti per specie di bestiame, forma di conduzione, classe di superficie totale e zona altimetrica  
CABI

FORME DI CONDUZIONE CLASSI DI SUPERFICIE TOTALE Ettari	BOVINI	OVINI	CAPRINI	EQUINI	SUINI	ALLEVAMENTI AVICOLI
<b>CONDUZIONE DIRETTA DEL COLTIVATORE</b>	<b>195.426</b>	<b>38.976</b>	<b>10.145</b>	<b>3.414</b>	<b>45.024</b>	<b>1.101.760</b>
-Con solo manodopera familiare	152.465	32.787	8.470	2.523	33.309	652.747
Senza terreno agrario	378	400	333	7	497	6.170
fino a 0,49	268	154	109	23	229	66.139
0,50 - 0,99	766	979	256	23	417	42.068
1,00 - 1,99	3.202	1.362	562	66	1.910	127.397
2,00 - 2,99	4.752	1.371	657	97	1.612	23.285
3,00 - 4,99	12.449	3.207	970	212	4.411	78.189
5,00 - 9,99	29.808	10.881	1.411	443	7.688	173.024
10,00 - 19,99	39.301	5.842	1.401	590	7.741	50.105
20,00 - 29,99	24.489	2.578	679	370	3.851	60.503
30,00 - 49,99	24.071	2.885	1.032	451	3.290	16.748
50,00 - 99,99	9.709	1.817	646	207	1.284	7.308
100,00 e oltre	3.272	1.311	414	34	379	1.811
-Con manodopera familiare prevalente	37.929	5.359	1.423	701	7.758	132.509
Senza terreno agrario	150	—	—	—	—	19.000
fino a 0,49	31	2	26	3	15	21.664
0,50 - 0,99	51	47	32	4	53	784
1,00 - 1,99	498	73	75	29	210	50.067
2,00 - 2,99	481	106	23	12	239	1.759
3,00 - 4,99	1.382	204	45	25	444	10.616
5,00 - 9,99	4.266	536	148	60	1.557	6.181
10,00 - 19,99	6.983	1.059	140	120	1.372	6.732
20,00 - 29,99	7.227	607	216	128	1.488	5.133
30,00 - 49,99	7.365	882	203	136	1.046	4.861
50,00 - 99,99	5.667	749	182	121	777	3.732
100,00 e oltre	3.828	1.094	333	63	557	1.980
-Con manodopera extrafamiliare prevalente	5.032	830	252	190	3.957	316.504
Senza terreno agrario	—	—	—	—	—	—
fino a 0,49	1	—	—	—	—	41
0,50 - 0,99	—	34	—	3	2	117
1,00 - 1,99	6	—	—	4	1.807	188
2,00 - 2,99	38	6	1	—	39	12.034
3,00 - 4,99	108	2	8	13	1.289	185.327
5,00 - 9,99	219	70	20	6	69	645
10,00 - 19,99	587	46	17	34	173	55.762
20,00 - 29,99	1.141	91	4	22	138	835
30,00 - 49,99	839	296	64	55	150	733
50,00 - 99,99	878	133	97	48	126	60.522
100,00 e oltre	1.215	152	41	5	164	300
<b>CONDUZIONE CON SALARIATI E/O COMPARTICIPANTI</b> <i>(in economia)</i>	<b>5.502</b>	<b>24</b>	<b>15</b>	<b>20</b>	<b>2.407</b>	<b>117.894</b>
Senza terreno agrario	1.995	—	—	2	2.270	51.000
fino a 0,49	—	—	—	—	—	4
0,50 - 0,99	—	—	—	—	—	24
1,00 - 1,99	7	—	—	—	1	10
2,00 - 2,99	1	—	—	—	—	25.023
3,00 - 4,99	2	4	—	—	5	353
5,00 - 9,99	123	—	6	3	38	40.066
10,00 - 19,99	875	—	—	1	30	148
20,00 - 29,99	18	—	2	—	15	155
30,00 - 49,99	1.531	—	7	1	10	59
50,00 - 99,99	481	—	—	10	9	162
100,00 e oltre	469	20	—	3	29	890
<b>CONDUZIONE A COLONIA PARZIARIA APPODERATA</b> <i>(mezzadria) ED ALTRA FORMA DI CONDUZIONE</i>	<b>226</b>	<b>5</b>	<b>11</b>	<b>3</b>	<b>26</b>	<b>582</b>
Senza terreno agrario	—	—	—	—	—	—
fino a 0,49	—	—	—	—	—	17
0,50 - 0,99	—	—	—	—	—	20
1,00 - 1,99	13	—	—	—	1	50
2,00 - 2,99	21	—	—	1	1	45
3,00 - 4,99	55	—	1	1	1	187
5,00 - 9,99	77	5	10	1	19	155
10,00 - 19,99	8	—	—	—	2	77
20,00 - 29,99	9	—	—	—	—	—
30,00 - 49,99	40	—	—	—	2	16
50,00 - 99,99	3	—	—	—	—	15
100,00 e oltre	—	—	—	—	—	—
<b>TOTALE</b>	<b>201.154</b>	<b>39.005</b>	<b>10.171</b>	<b>3.437</b>	<b>47.457</b>	<b>1.220.236</b>
Senza terreno agrario	2.523	400	333	9	2.767	76.170
fino a 0,49	300	156	135	26	244	87.865
0,50 - 0,99	817	1.060	288	30	472	43.013
1,00 - 1,99	3.726	1.435	637	99	3.929	177.712
2,00 - 2,99	5.293	1.483	681	110	1.891	62.146
3,00 - 4,99	13.996	3.417	1.024	251	6.150	274.672
5,00 - 9,99	34.493	11.492	1.595	513	9.371	220.071
10,00 - 19,99	47.754	6.947	1.558	745	9.318	112.824
20,00 - 29,99	32.884	3.276	901	520	5.492	66.626
30,00 - 49,99	33.846	4.063	1.306	643	4.498	22.417
50,00 - 99,99	16.738	2.699	925	386	2.196	71.739
100,00 e oltre	8.784	2.577	788	105	1.129	4.981

**TAV. 35 — Aziende che utilizzano i principali mezzi meccanici di uso agricolo per titolo di possesso dei mezzi meccanici e zona altimetrica**

MEZZI MECCANICI	AZIENDE CHE UTILIZZANO MEZZI MECCANICI							
	TOTALE	Solo in proprietà	Solo in comproprietà	Solo forniti da terzi			Sia in proprietà che in comproprietà	Sia in proprietà che forniti da terzi
				TOTALE	di cui solo da cooperative agricole od organismi associativi simili	di cui solo da imprese di esercizio e noleggio per conto terzi		
TRATTRICI	26.885	20.562	5.413	270	37	233	590	45
Di potenza inferiore a 25 kw (34 cv)	6.845	5.542	1.181	37	6	31	78	5
Da 25 kw (34 cv) a meno di 40 kw (54 cv)	13.645	10.354	2.910	161	18	143	205	13
Da 40 kw (54 cv) a meno di 60 kw (82 cv)	8.733	7.096	1.346	78	19	59	196	14
Da 60 kw (82 cv) a meno di 80 kw (109 cv)	1.231	1.042	163	4	2	2	19	2
Di 80 kw (109 cv) e oltre	118	84	22	4	—	4	7	1
MOTOCOLTIVATORI, MOTOZAPPE, MOTOFRASATRICI E MOTOFALCIATRICI	33.516	29.236	3.521	134	43	91	553	72
APPARECCHI MECCANICI PER LA IRRORAZIONE E PER LA LOTTA CONTRO I PARASSITI E LE ERBE INFESTANTI	19.047	13.685	4.693	284	151	133	350	30
MACCHINE PER LA CONCIMAZIONE	7.186	4.759	1.749	311	205	106	320	43
RACCOGLITRICI - TRINCIATRICI	8.356	7.201	746	84	36	48	277	47
TREBBIATRICI	1.839	1.623	130	75	54	20	10	1
MIETITREBBIATRICI	883	32	250	600	550	45	—	—
MACCHINE PER LA RACCOLTA COMPLETAMENTE MECCANIZZATA DELLA PATATA	137	79	49	8	8	—	1	—
MACCHINE PER LA RACCOLTA COMPLETAMENTE MECCANIZZATA DELLA BARBABIETOLA DA ZUCCHERO	—	—	—	—	—	—	—	—
MACCHINE PER LA RACCOLTA DELLA FRUTTA	710	644	55	4	3	1	7	—
AUTOMEZZI PER TRASPORTO MERCI	1.369	1.240	76	22	—	22	29	4
ALTRI	18.496	15.740	2.284	64	19	45	365	53
<b>TOTALE DELLE AZIENDE CHE UTILIZZANO MEZZI MECCANICI</b>	<b>41.431</b>	<b>29.779</b>	<b>4.738</b>	<b>232</b>	<b>44</b>	<b>185</b>	<b>5.793</b>	<b>1.227</b>

**TAV. 36 — Giornate di lavoro prestate dalle varie categorie di manodopera agricola per classe di superficie totale, agricola utilizzata (SAU), forma di conduzione, numero di giornate di lavoro e zona altimetrica**  
**A - MASCHI E FEMMINE**

CLASSI DI SUPERFICIE TOTALE Ettari CLASSI DI SUPERFICIE AGRICOLA UTILIZZATA Ettari FORME DI CONDUZIONE NUMERO DI GIORNATE DI LAVORO ZONE ALTIMETRICHE	CATEGORIE DI MANODOPERA AGRICOLA						
	Manodopera familiare				Operai a tempo indeterminato, categorie speciali, impiegati e dirigenti	Operai a tempo determinato, coloni impropri ed assimilati	TOTALE
	conduttore	coniuge del conduttore	altri familiari del conduttore	TOTALE			
<b>PER CLASSE DI SUPERFICIE TOTALE</b>							
Senza terreno agrario	13.643	1.515	1.082	16.240	6.906	774	23.920
fino a 0,49	194.567	35.201	40.263	270.031	3.858	24.617	298.506
0,50 - 0,99	286.540	69.206	78.008	433.754	10.592	37.209	481.555
1,00 - 1,99	683.788	185.982	219.996	1.089.766	16.048	67.412	1.173.226
2,00 - 2,99	673.782	211.018	247.096	1.131.896	15.312	68.573	1.215.781
3,00 - 4,99	1.099.658	385.559	499.162	1.984.379	28.764	114.228	2.127.371
5,00 - 9,99	1.378.230	541.887	817.997	2.738.114	66.149	168.795	2.973.058
10,00 - 19,99	1.102.947	456.280	745.998	2.305.225	85.799	120.176	2.511.200
20,00 - 29,99	549.997	230.489	422.482	1.202.968	60.248	58.738	1.321.954
30,00 - 49,99	432.277	175.849	352.315	960.441	61.607	58.121	1.080.169
50,00 - 99,99	212.714	82.189	183.361	478.264	59.331	62.290	599.885
100,00 e oltre	85.748	26.995	79.429	192.172	153.449	175.984	521.605
<b>PER CLASSE DI SUPERFICIE AGRICOLA UTILIZZATA</b>							
Senza superficie agricola utilizzata	15.305	2.124	1.561	18.990	6.921	885	26.796
fino a 0,49	293.728	55.543	64.883	414.154	8.983	34.552	457.689
0,50 - 0,99	414.923	109.093	120.250	644.266	15.119	47.137	706.522
1,00 - 1,99	954.158	292.567	332.027	1.578.752	23.278	87.851	1.689.881
2,00 - 2,99	883.753	304.298	362.012	1.550.063	21.153	80.777	1.651.993
3,00 - 4,99	1.371.739	501.870	717.699	2.591.308	49.495	143.620	2.784.423
5,00 - 9,99	1.600.141	650.004	1.088.179	3.338.324	102.499	197.311	3.638.134
10,00 - 19,99	817.819	336.414	654.518	1.808.751	117.284	120.036	2.046.051
20,00 - 29,99	194.077	86.164	182.765	463.006	51.339	43.676	558.021
30,00 - 49,99	88.517	38.678	91.040	218.235	46.325	43.847	308.407
50,00 - 99,99	44.789	14.959	43.529	103.277	47.834	51.012	202.123
100,00 e oltre	34.942	10.456	28.726	74.124	77.853	106.213	258.190
<b>PER FORMA DI CONDUZIONE</b>							
CONDUZIONE DIRETTA DEL COLTIVATORE	6.645.723	2.386.598	3.662.333	12.694.654	344.972	716.544	13.756.170
-Con solo manodopera familiare	5.140.049	1.973.697	2.873.398	9.987.144	—	—	9.987.144
-Con manodopera familiare prevalente	1.392.304	397.674	753.435	2.543.413	134.389	467.334	3.145.136
-Con manodopera extrafamiliare prevalente	113.370	15.227	35.500	164.097	210.583	249.210	623.890
CONDUZIONE CON SALARIATI E/O COMPARTICIPANTI (in economia)	16.663	1.117	2.860	20.640	221.458	202.057	444.155
CONDUZIONE A COLONIA PARZIARIA APPODERATA (mezzadria)	23.199	8.030	11.236	42.465	315	7.186	49.966
ALTRA FORMA DI CONDUZIONE	28.306	6.425	10.760	45.491	1.318	31.130	77.939
<b>PER NUMERO DI GIORNATE DI LAVORO</b>							
Fino a 49	163.101	22.251	28.792	214.144	3.120	19.537	236.801
50 - 99	301.143	58.281	82.619	442.043	4.410	40.404	486.857
100 - 199	651.739	171.987	199.146	1.022.872	12.343	87.504	1.122.719
200 - 299	818.545	227.467	245.396	1.291.408	25.591	81.246	1.398.245
300 - 499	2.110.393	667.243	707.241	3.484.877	68.408	172.909	3.726.194
500 - 999	2.401.412	1.110.145	1.944.949	5.456.506	199.483	310.316	5.966.305
1000 - 2499	262.992	143.286	473.611	879.889	157.174	164.806	1.201.869
2500 e oltre	4.566	1.510	5.435	11.511	97.534	80.195	189.240
<b>PER ZONA ALTIMETRICA</b>							
Montagna	6.713.891	2.402.170	3.687.189	12.803.250	568.063	956.917	14.328.230
Collina	—	—	—	—	—	—	—
Pianura	—	—	—	—	—	—	—
<b>TOTALE</b>	<b>6.713.891</b>	<b>2.402.170</b>	<b>3.687.189</b>	<b>12.803.250</b>	<b>568.063</b>	<b>956.917</b>	<b>14.328.230</b>

*segue TAV. 36* — Giornate di lavoro prestate dalle varie categorie di manodopera agricola per classe di superficie totale, agricola utilizzata (SAU), forma di conduzione, numero di giornate di lavoro e zona altimetrica

## B - MASCHI

CLASSI DI SUPERFICIE TOTALE Ettari - CLASSI DI SUPERFICIE AGRICOLA UTILIZZATA Ettari FORME DI CONDUZIONE NUMERO DI GIORNATE DI LAVORO ZONE ALTIMETRICHE	CATEGORIE DI MANODOPERA AGRICOLA						TOTALE
	Manodopera familiare				Operai a tempo indeterminato, categorie speciali, impiegati e dirigenti	Operai a tempo determinato, coloni impropri ed assimilati	
	conduttore	coniuge del conduttore	altri familiari del conduttore	TOTALE			
<b>PER CLASSE DI SUPERFICIE TOTALE</b>							
Senza terreno agrario	12.333	245	675	13.253	6.086	664	20.003
fino a 0,49	163.172	6.706	32.246	202.124	3.617	23.587	229.328
0,50 - 0,99	245.765	9.612	59.040	314.417	9.576	34.055	358.048
1,00 - 1,99	596.349	17.837	162.403	776.589	14.653	59.061	850.303
2,00 - 2,99	601.964	15.447	183.794	801.205	13.200	56.677	871.082
3,00 - 4,99	990.223	30.331	370.062	1.390.616	26.183	96.493	1.513.292
5,00 - 9,99	1.251.006	34.726	595.624	1.881.356	59.654	140.304	2.081.314
10,00 - 19,99	1.027.040	24.779	523.036	1.574.855	77.873	97.739	1.750.467
20,00 - 29,99	522.248	9.631	300.333	832.212	51.836	45.850	929.898
30,00 - 49,99	411.144	7.480	251.772	670.396	55.788	42.557	768.741
50,00 - 99,99	204.864	4.199	131.513	340.576	54.174	47.970	442.720
100,00 e oltre	83.589	2.131	60.440	146.160	144.072	155.280	445.512
<b>PER CLASSE DI SUPERFICIE AGRICOLA UTILIZZATA</b>							
Senza superficie agricola utilizzata	13.850	259	1.039	15.148	6.101	775	22.024
fino a 0,49	248.064	8.868	51.075	308.007	8.105	33.032	349.144
0,50 - 0,99	358.685	13.728	90.782	463.195	13.573	42.595	519.363
1,00 - 1,99	827.109	28.351	238.135	1.093.595	20.183	73.485	1.187.263
2,00 - 2,99	794.639	21.631	262.060	1.078.330	19.158	69.620	1.167.108
3,00 - 4,99	1.249.703	35.440	523.728	1.808.871	43.529	119.956	1.972.356
5,00 - 9,99	1.487.846	33.014	779.117	2.299.977	90.019	160.838	2.550.834
10,00 - 19,99	779.886	14.790	469.724	1.264.400	104.939	94.665	1.464.004
20,00 - 29,99	186.499	3.135	133.787	323.421	49.105	33.451	405.977
30,00 - 49,99	86.101	1.861	68.191	156.153	44.482	32.330	232.965
50,00 - 99,99	43.132	1.246	31.364	75.742	44.067	43.741	163.550
100,00 e oltre	34.183	801	21.936	56.920	73.451	95.749	226.120
<b>PER FORMA DI CONDUZIONE</b>							
CONDUZIONE DIRETTA DEL COLTIVATORE	6.046.978	162.481	2.649.756	8.859.215	305.584	586.336	9.751.135
-Con solo manodopera familiare	4.676.278	134.417	2.065.932	6.876.627	—	—	6.876.627
-Con manodopera familiare prevalente	1.276.097	26.081	557.493	1.859.671	114.127	382.479	2.356.277
-Con manodopera extrafamiliare prevalente	94.603	1.983	26.331	122.917	191.457	203.857	518.231
CONDUZIONE CON SALARIATI E/O COMPARTICIPANTI <i>(in economia)</i>	14.261	70	2.685	17.016	209.495	178.085	404.596
CONDUZIONE A COLONIA PARZIARIA APPODERATA <i>(mezzadria)</i>	21.477	463	9.310	31.250	315	5.873	37.438
ALTRA FORMA DI CONDUZIONE	26.981	110	9.187	36.278	1.318	29.943	67.539
<b>PER NUMERO DI GIORNATE DI LAVORO</b>							
Fino a 49	135.974	3.474	23.526	162.974	2.953	19.122	185.049
50 - 99	258.638	8.725	65.201	332.564	4.170	37.906	374.640
100 - 199	556.708	20.667	152.141	729.516	11.987	80.329	821.832
200 - 299	710.740	24.163	180.345	915.248	24.286	71.094	1.010.628
300 - 499	1.927.272	47.836	489.655	2.464.763	61.019	144.287	2.670.069
500 - 999	2.261.598	54.669	1.413.136	3.729.403	175.511	248.396	4.153.310
1000 - 2499	254.201	3.590	342.499	600.290	146.649	140.382	887.321
2500 e oltre	4.566	—	4.435	9.001	90.137	58.721	157.859
<b>PER ZONA ALTIMETRICA</b>							
Montagna	6.109.697	163.124	2.670.938	8.943.759	516.712	800.237	10.260.708
Collina	—	—	—	—	—	—	—
Pianura	—	—	—	—	—	—	—
<b>TOTALE</b>	<b>6.109.697</b>	<b>163.124</b>	<b>2.670.938</b>	<b>8.943.759</b>	<b>516.712</b>	<b>800.237</b>	<b>10.260.708</b>

*segue TAV. 36* — Giornate di lavoro prestate dalle varie categorie di manodopera agricola per classe di superficie totale, agricola utilizzata (SAU), forma di conduzione, numero di giornate di lavoro e zona altimetrica  
C - FEMMINE

CLASSI DI SUPERFICIE TOTALE Ettari CLASSI DI SUPERFICIE AGRICOLA UTILIZZATA Ettari FORME DI CONDUZIONE NUMERO DI GIORNATE DI LAVORO ZONE ALTIMETRICHE	CATEGORIE DI MANODOPERA AGRICOLA						TOTALE
	Manodopera familiare				Operai a tempo indeterminato, categorie speciali, impiegati e dirigenti	Operai a tempo determinato, coloni impropri ed assimilati	
	conduttore	coniuge del conduttore	altri familiari del conduttore	TOTALE			
<b>PER CLASSE DI SUPERFICIE TOTALE</b>							
Senza terreno agrario	1.310	1.270	407	2.987	820	110	3.917
fino a 0,49	31.395	28.495	8.017	67.907	241	1.030	69.178
0,50 - 0,99	40.775	59.594	18.968	119.337	1.016	3.154	123.507
1,00 - 1,99	87.439	168.145	57.593	313.177	1.395	8.351	322.923
2,00 - 2,99	71.818	195.571	63.302	330.691	2.112	11.896	344.699
3,00 - 4,99	109.435	355.228	129.100	593.763	2.581	17.735	614.079
5,00 - 9,99	127.224	507.161	222.373	856.758	6.495	28.491	891.744
10,00 - 19,99	75.907	431.501	222.962	730.370	7.926	22.437	760.733
20,00 - 29,99	27.749	220.858	122.149	370.756	8.412	12.888	392.056
30,00 - 49,99	21.133	168.369	100.543	290.045	5.819	15.564	311.428
50,00 - 99,99	7.850	77.990	51.848	137.688	5.157	14.320	157.165
100,00 e oltre	2.159	24.864	18.989	46.012	9.377	20.704	76.093
<b>PER CLASSE DI SUPERFICIE AGRICOLA UTILIZZATA</b>							
Senza superficie agricola utilizzata	1.455	1.865	522	3.842	820	110	4.772
fino a 0,49	45.664	46.675	13.808	106.147	878	1.520	108.545
0,50 - 0,99	56.238	95.365	29.468	181.071	1.546	4.542	187.159
1,00 - 1,99	127.049	264.216	93.892	485.157	3.095	14.366	502.618
2,00 - 2,99	89.114	282.667	99.952	471.733	1.995	11.157	484.885
3,00 - 4,99	122.036	466.430	193.971	782.437	5.966	23.664	812.067
5,00 - 9,99	112.295	616.990	309.062	1.038.347	12.480	36.473	1.087.300
10,00 - 19,99	37.933	321.624	184.794	544.351	12.325	25.371	582.047
20,00 - 29,99	7.578	83.029	48.978	139.585	2.234	10.225	152.044
30,00 - 49,99	2.416	36.817	22.849	62.082	1.843	11.517	75.442
50,00 - 99,99	1.657	13.713	12.165	27.535	3.767	7.271	38.573
100,00 e oltre	759	9.655	6.790	17.204	4.402	10.464	32.070
<b>PER FORMA DI CONDUZIONE</b>							
CONDUZIONE DIRETTA DEL COLTIVATORE	598.745	2.224.117	1.012.577	3.835.439	39.388	130.208	4.005.035
-Con solo manodopera familiare	463.771	1.839.280	807.466	3.110.517	—	—	3.110.517
-Con manodopera familiare prevalente	116.207	371.593	195.942	683.742	20.262	84.855	788.859
-Con manodopera extrafamiliare prevalente	18.767	13.244	9.169	41.180	19.126	45.353	105.659
CONDUZIONE CON SALARIATI E/O COMPARTICIPANTI <i>(in economia)</i>	2.402	1.047	175	3.624	11.963	23.972	39.559
CONDUZIONE A COLONIA PARZIARIA APPODERATA <i>(mezzadria)</i>	1.722	7.567	1.926	11.215	—	1.313	12.528
ALTRA FORMA DI CONDUZIONE	1.325	6.315	1.573	9.213	—	1.187	10.400
<b>PER NUMERO DI GIORNATE DI LAVORO</b>							
Fino a 49	27.127	18.777	5.266	51.170	167	415	51.752
50 - 99	42.505	49.556	17.418	109.479	240	2.498	112.217
100 - 199	95.031	151.320	47.005	293.356	356	7.175	300.887
200 - 299	107.805	203.304	65.051	376.160	1.305	10.152	387.617
300 - 499	183.121	619.407	217.586	1.020.114	7.389	28.622	1.056.125
500 - 999	139.814	1.055.476	531.813	1.727.103	23.972	61.920	1.812.995
1000 - 2499	8.791	139.696	131.112	279.599	10.525	24.424	314.548
2500 e oltre	—	1.510	1.000	2.510	7.397	21.474	31.381
<b>PER ZONA ALTIMETRICA</b>							
Montagna	604.194	2.239.046	1.016.251	3.859.491	51.351	156.680	4.067.522
Collina	—	—	—	—	—	—	—
Pianura	—	—	—	—	—	—	—
<b>TOTALE</b>	<b>604.194</b>	<b>2.239.046</b>	<b>1.016.251</b>	<b>3.859.491</b>	<b>51.351</b>	<b>156.680</b>	<b>4.067.522</b>



**appendice**





**A — Titolo delle tavole disponibili (per provincia e zona altimetrica)**

- Tavola 1 — Aziende e relativa superficie totale per forma giuridica, forma di conduzione, titolo di possesso dei terreni e zona altimetrica
- Tavola 2 — Aziende e superficie delle principali coltivazioni per forma di conduzione, forma di utilizzazione dei terreni e zona altimetrica
- Tavola 3 — Aziende con colture boschive per essenza legnosa, classe di superficie totale, forma di conduzione, forma giuridica e zona altimetrica
- Tavola 4 — Aziende con solo colture boschive per essenza legnosa, classe di superficie totale, forma di conduzione, forma giuridica e zona altimetrica
- Tavola 5 — Aziende con coltivazioni consociate e relativa superficie consociata per classe di superficie totale, superficie agricola utilizzata (SAU), forma di conduzione e zona altimetrica
- Tavola 6 — Aziende che utilizzano i principali mezzi meccanici di uso agricolo per forma di conduzione e zona altimetrica
- Tavola 7 — Aziende che utilizzano trattrici per titolo di possesso delle trattrici, classe di superficie totale, superficie agricola utilizzata (SAU), forma di conduzione, numero di giornate di lavoro e zona altimetrica
- Tavola 8 — Aziende con impianti e fabbricati rurali per forma di conduzione e zona altimetrica
- Tavola 9 — Aziende con abitazioni situate nell'azienda per forma di conduzione e zona altimetrica
- Tavola 10 — Giornate di lavoro prestate dalle varie categorie di manodopera agricola per forma di conduzione, classe di superficie totale, titolo di possesso dei terreni e zona altimetrica  
A — Totale; B — Conduttore; C — Coniuge del conduttore; D — Altri familiari del conduttore; E — Totale manodopera familiare; F — Operai a tempo indeterminato, categorie speciali, impiegati, dirigenti; G — Operai a tempo determinato, coloni impropri ed assimilati; H — Totale manodopera extrafamiliare

- Tavola 11** — Aziende per numero dei componenti la manodopera familiare che svolge attività extraziendale, classe di superficie totale, forma di conduzione, numero di persone della manodopera familiare e zona altimetrica
- Tavola 12** — Aziende a conduzione diretta del coltivatore secondo la percentuale di manodopera extrafamiliare impiegata, per classe di superficie totale, superficie agricola utilizzata (SAU), numero di giornate di lavoro e zona altimetrica  
A — Aziende; B — Superficie agricola utilizzata
- Tavola 13** — Aziende che partecipano a cooperative agricole o ad organismi associativi simili per forma di conduzione, tipo di operazione svolta nell'ambito dei rapporti associativi e zona altimetrica
- Tavola 14** — Aziende per forma di conduzione, vendita dei prodotti, vincolo contrattuale per la produzione e la vendita, contabilità aziendale e zona altimetrica

**B – Elenco delle coltivazioni**

(Ciascuna voce è contrassegnata con lo stesso numero con il quale è indicata nel questionario di azienda allegato in questa Appendice)

**4. - SEMINATIVI****4.1. - Cereali per la produzione di granella (escluse le varietà da foraggio)**

- a) Frumento tenero (compresi i frumenti semiduri) e spelta
- b) Frumento duro
- c) Segale
- d) Orzo
- e) Avena
- f) Granoturco (nostrano e ibridi)
- g) Riso
- h) Altri cereali: farro, grano saraceno, miglio, panico, scagliola, sorgo da granella.

**4.2. - Legumi secchi (escluse le varietà da foraggio e le varietà ortive per la produzione di legumi freschi)**

Cece; Cicerchia; Fagiuolo; Fava; Lenticchia; Lupino; Pisello; Veccia; Altri legumi secchi.

**4.3. - Patata (primaticcia, comune, da semina, compresa la patata dolce o batata).****4.4. - Barbabietola da zucchero (escluse le barbabietole da orto, da foraggio e le semizuccherine).****4.5. - Piante industriali**

- a) Tabacco
- b) Luppolo
- c) Piante da semi oleosi: arachide, colza, girasole, ravizzone, ricino, senape, sesamo, soia, ecc.
- d) Piante tessili: canapa, cotone, lino
- e) Altre piante industriali: cicoria da caffè, piante aromatiche, da condimento e officinali, saggina da scope, sorgo zuccherino, zafferano.

**4.6. - Ortive (esclusi gli orti familiari e le varietà da foraggio)**

- fagiuolo fresco (compresi i fagioli mangiatutto)
- pisello fresco (compresi i piselli mangiatutto)
- carciofo
- insalate (indivia, lattuga, radicchio o cicoria)
- fragola
- pomodoro da mensa
- pomodoro da industria
- altre ortive:  
aglio; asparago; barbabietola da orto; bietola; broccoletto di rapa; cardo; carota; cavolfiore (compreso il cavolo broccolo); cavolo (cavolo cappuccio, cavolo rapa, cavolo verza, cavolo

a penna, cavolo di Bruxelles, ecc.); cetriolo da mensa e cetriolini per sottaceto; cipolla; cocomero o anguria; fava fresca; finocchio; funghi (esclusi quelli coltivati in grotte, sotterranei o in appositi edifici); melanzana; peperone; popone o melone; porro; prezzemolo; rapa; ravanello; sedano; spinacio; zucca (zucche da conservare e zucchine); altre ortive (basilico, crescione, rosmarino, valeriana, ecc.).

4.7. - *Fiori e piante ornamentali* (compresi i bulbi e tuberi da fiori).

4.8. - *Piante sarchiate da foraggio* (escluse le superfici destinate alla produzione di sementi) Barbabietola da foraggio; Carota da foraggio; Cavolo da foraggio; Navoni; Rapa da foraggio; Topinambur; Altre piante sarchiate da foraggio.

4.9. - *Foraggere avvicendate*

a) Prati avvicendati:

*puri* (erba medica, lupinella, sulla, trifoglio ladino, trifoglio pratense, altra specie).

*misti*

b) Erbai:

*puri* (avena, cicerchia, colza, fava, granoturco, lupino, miglio, moco, orzo, pisello di campo, ravizzone, segale, senape, serradella, sorgo, trifoglio alessandrino, trifoglio incarnato, trigonella o fieno greco, veccia, vigna cinese, altre specie).

*misti*

4.10. - *Sementi* (superfici per la produzione di sementi o piantine destinate alla vendita, escluse le sementi di cereali, legumi secchi, patate e piante da semi oleosi).

4.11. - *Altri seminativi* (altre coltivazioni non comprese nelle voci precedenti).

5. - ORTI FAMILIARI

6. - PRATI PERMANENTI E PASCOLI

6.1. - *Prati permanenti*

6.2. - *Pascoli*

7. - COLTIVAZIONI LEGNOSE AGRARIE

7.1. - *Vite* (comprese le viti madri di portainnesto e le barbatelle).

7.2. - *Olivo*

7.3. - *Agrumi*

a) Arancio

b) Mandarino (comprese le clementine e i mandaranci)

c) Limone

d) Altri agrumi: bergamotto, cedro, chinotto, kumquat, limetta, pompelmo.

#### 7.4. - Fruttiferi

- a) Melo
- b) Pero
- c) Pesco (comprese le nettarine)
- d) Mandorlo
- e) Nocciolo
- f) Altri fruttiferi: actinidia, albicocco, carrubo, ciliegio, cotogno, fico, fico d'India, loto, melograno, nespolo comune, nespolo del Giappone, noce, pistacchio, ribes, sorbo, susino, uva spina, ecc.

7.5. - *Vivai* (esclusi le viti madri di portainnesto, i barbatellai ed i vivai forestali destinati al fabbisogno aziendale).

#### 7.6. - Altre coltivazioni legnose agrarie

Canne; Gelso (foglie); Manna; Salici da vimini e giunchi; Sommacco.

#### 8. - COLTURE BOSCHIVE

##### 8.1. - *Castagneti da frutto*

##### 8.2. - *Pioppete*

##### 8.4. - *Boschi*

- a) *Fustaie*
  - conifere (abete bianco, abete rosso, larice, pino silvestre, ecc.)
  - latifoglie (carpino, cerro, faggio, frassino, rovere, sughera, ecc.)
  - miste di conifere e latifoglie
- b) *Cedui* (esclusa la macchia mediterranea)
  - semplici
  - composti
- c) *Macchia mediterranea*.

### **C – Definizioni di alcuni mezzi meccanici**

(Ciascuna voce è contrassegnata con lo stesso numero con il quale è indicata nel questionario di azienda allegato in questa Appendice)

#### **26.1. - *Trattrici***

Trattrici con almeno due assi, utilizzate per l'esecuzione dei lavori agricoli.

Sono compresi i veicoli a motore trasformati (derivate) ed i veicoli a motore specializzati (Jeep, Unimog, ecc.) che vengono utilizzati come trattrici agricole propriamente dette.

#### **26.3. - *Motocoltivatori, motozappe, motofresatrici e motofalciatrici***

Veicoli a motore, ad un solo asse, utilizzati per i lavori agricoli.

Sono esclusi tutti gli apparecchi utilizzati esclusivamente per gli orti familiari, i parchi ed i giardini ornamentali (ad esempio: le motofalciatrici impiegate per il giardinaggio).

#### **26.4. - *Apparecchi meccanici per l'irrorazione e per la lotta contro i parassiti e le erbe infestanti***

Apparecchi a motore, a dorso od a trazione animale e tutti gli apparecchi a trazione meccanica e semoventi che servono per irrorare, atomizzare, nebulizzare, polverizzare o bruciare e che vengono utilizzati nella lotta contro i parassiti vegetali ed animali e le erbe infestanti.

Sono compresi anche gli aerei, gli elicotteri e le jeeps utilizzati a detto scopo, mentre sono esclusi gli apparecchi portati a dorso od a trazione animale non azionati da motore.

#### **26.5. - *Macchine per la concimazione***

##### ***Spandiconcime***

Macchine semoventi, trainate, portate o semiportate da trattrici, utilizzate per la distribuzione meccanica dei concimi chimici.

Sono compresi anche i distributori combinati di concimi ed antiparassitari, mentre sono esclusi sia gli spandiconcime azionati a mano sia le seminatrici combinate con spandiconcime.

##### ***Spandiletame***

Macchine trainate o portate da trattrici, utilizzate per il trasporto e la distribuzione meccanica del letame.

Sono esclusi tutti gli spanditori semimeccanici come pure i rimorchi a piano mobile senza apparecchi spanditori.

#### **26.6. - *Raccogliatrici - trinciatrici***

Macchine semoventi oppure trainate, portate o semiportate da trattrici, che effettuano in maniera continua la raccolta, la trinciatura ed il caricamento del foraggio (verde, da insilare, semiappassito o secco) e della paglia lasciati sul posto o preventivamente disposti in andane.

### 26.7. - *Trebbiatrici*

Macchine che eseguono la separazione delle cariossidi dei cereali dagli involucri che le racchiudono, dalle spighe e dagli steli. Sono comprese le trinciatrebbiatrici.

### 26.8. - *Mietitrebbiatrici*

Macchine semoventi, trainate o portate da trattrici, utilizzate per la mietitura, raccolta, trebbiatura dei cereali, dei legumi secchi, dei semi oleosi e delle sementi foraggere.

### 26.9. - *Macchine per la raccolta completamente meccanizzata della patata*

Macchine semoventi, oppure trainate o portate da trattrici, che estraggono le patate dal terreno, le separano dalle foglie, zolle, terriccio, ecc., le dispongono in file, le raccolgono e/o le caricano in sacchi o in casse o in recipienti da carico o su di un rimorchio. Gli organi che eseguono tali operazioni possono essere raccolti in un'unica macchina o divisi in più macchine semplici collegate tra loro.

### 26.10. - *Macchine per la raccolta completamente meccanizzata della barbabietola da zucchero*

Macchine semoventi, oppure trainate o portate da trattrici, che scollettano le barbabietole da zucchero, le estraggono dal terreno, le allineano in file, le raccolgono in cassoni e/o distruggono le foglie, oppure le sistemano in andane trasversali o longitudinali.

Gli organi che eseguono tali operazioni possono essere raccolti in una unica macchina o divisi in più macchine semplici collegate tra loro.

### 26.11. - *Macchine per la raccolta della frutta*

Macchine semoventi dotate di piattaforma mobile a comando idraulico portata all'estremità di telai articolati capaci di spostarsi verticalmente e orizzontalmente (carrelli elevatori), utilizzate per la raccolta della frutta.

## **D – Definizioni di alcuni impianti**

(Ciascuna voce è contrassegnata con lo stesso numero con il quale è indicata nel questionario di azienda allegato in questa Appendice)

### **27.1. - Impianti per la selezionatura, calibratura ed imballaggio di frutta, agrumi ed ortaggi**

Apparecchi, fissi o mobili, azionati da motore che realizzano meccanicamente la selezione della frutta e degli ortaggi in base alle dimensioni (calibratura) ed al peso e che facilitano (mediante una tavola di cernita) la selezione manuale secondo la qualità e l'imballaggio.

### **27.2. - Impianti per la cura della foglia verde del tabacco**

Impianti costituiti da locali opportunamente attrezzati al fine di ottenere tabacco greggio dalle foglie allo stato verde, attraverso le successive fasi di ingiallimento, ammarronamento ed essiccamento delle foglie stesse.

### **27.3. - Impianti per il condizionamento della foglia curata del tabacco in colli**

Impianti per le operazioni di cernita e di umidificazione delle foglie del tabacco e di pressatura del prodotto in colli.

### **27.4. - Impianti per l'essiccazione meccanica**

#### **a) della granella**

Impianti utilizzati per l'essiccamento artificiale della granella che per la ventilazione di aria fredda, riscaldata o calda riducono il tasso di umidità della granella ad un grado che ne consenta la conservazione;

#### **b) del foraggio**

Impianti utilizzati per l'essiccamento artificiale del foraggio verde o semiappassito che per la ventilazione di aria fredda, riscaldata o calda riducono il tasso di umidità del foraggio in modo da ottenere un prodotto concentrato di più alto potere nutritivo.

### **27.5. - Impianti per la conservazione di frutta, ortaggi, ecc. (celle frigorifere)**

Locali in muratura o prefabbricati predisposti allo stoccaggio di prodotti deperibili, i quali vengono mantenuti a temperatura e umidità costanti.

### **27.7. - Impianti per la produzione di mangime**

Impianti utilizzati per ridurre in piccoli frammenti le granaglie ed i foraggi destinati all'alimentazione del bestiame e per miscelare gli elementi costitutivi dei mangimi, previamente tritati o macinati.



### 27.8. - *Impianti per l'alimentazione automatizzata del bestiame*

Apparecchiature rappresentate essenzialmente dagli alimentatori automatici (a coclea, a nastro o a catena), fissi o mobili con strutture metalliche o di legno, utilizzati per la distribuzione automatica degli alimenti agli animali e che consistono in uno o più trasportatori che prelevano il foraggio o i mangimi da una tramoggia oppure direttamente dai silos e li trasportano in una canaletta parallela alla mangiatoia.

### 27.10. - *Impianti per lo sgombero quotidiano del letame*

Impianti fissi, meccanici o semimeccanici, che trasportano il letame fuori dalle stalle nelle concimaie.

Sono esclusi i caricatori frontali o posteriori ed i ripulitori-trasportatori di letame fissati alle trattrici come pure le tregge utilizzate per lo sgombero.

### 27.11. - *Impianti per la depurazione dei liquami*

Impianti costituiti da fosse biologiche di decantazione, fosse di ossigenazione, fanghi attivi, letti percolatori, ecc. che, attraverso l'attività di micro-organismi e/o di reattivi chimici, provvedono a depurare i liquami degli allevamenti al fine di ottenere acque non inquinanti.

### 27.12. - *Impianti per la mungitura meccanica*

Impianti di mungitura fissi o mobili i cui dispositivi funzionano secondo il principio della aspirazione e della compressione.

In particolare:

- impianti di mungitura con secchi o canalizzazione;
- sale da mungitura compresi gli impianti utilizzati nei pascoli;
- autocarri per la mungitura (compresi gli autocarri muniti d'impianti per la mungitura e la raccolta del latte).





ISTITUTO CENTRALE DI STATISTICA

# 3° CENSIMENTO GENERALE DELL'AGRICOLTURA

24 ottobre 1982 (Legge 18 dicembre 1980, n. 864)

## QUESTIONARIO DI AZIENDA

NUMERO DI CODICE	
A Comune	
Provincia	

SEZIONE DI CENSIMENTO
B

NUMERO D'ORDINE DEL QUESTIONARIO	
C Provvisorio	Definitivo

D	IN CASO DI RISPOSTA AD UNO O PIU' QUESITI DELLA SEZIONE III - NOTIZIE PARTICOLARI SULLA VITE - BARRARE IL QUADRATINO A LATO	1 <input type="checkbox"/>
---	---	----------------------------

Per i quesiti seguiti da quadratino barrare così  la risposta che fa al caso

### Sezione I - NOTIZIE GENERALI SULL'AZIENDA

#### 1 SISTEMA DI CONDUZIONE

Prima di dare risposta al punto 1.1 compilare la SEZIONE VIII - LAVORO

##### 1.1 Forma di conduzione (rapporti tra impresa e lavoro)

- a) Conduzione diretta del coltivatore
  - con solo manodopera familiare . . . 1
  - con manodopera familiare prevalente (a) . . . . . 2
  - con manodopera extrafamiliare prevalente (b) . . . . . 3
- b) Conduzione con salariati e/o compartecipanti (in economia) . . . . . 4
- c) Conduzione a colonia parziaria appoderata (mezzadria) . . . . . 5
- d) Altra forma di conduzione . . . . . 6  (specificare)

- a) Nel caso in cui le giornate di lavoro della manodopera familiare (punto 31.2 pag. 7) sono uguali o maggiori di quelle della manodopera extrafamiliare (punto 31.4 pag. 7).
- b) Nel caso in cui le giornate di lavoro della manodopera familiare (punto 31.2 pag. 7) sono inferiori a quelle della manodopera extrafamiliare (punto 31.4 pag. 7).

##### 1.2 Titolo di possesso dei terreni (rapporti tra impresa e capitale fondiario)

	SUPERFICIE TOTALE		SUPERFICIE AGRICOLA UTILIZZATA (SAU)	
	ETTARI	ARE	ETTARI	ARE
a) Proprietà				
b) Affitto				
<b>TOTALE</b>				

I dati devono essere uguali tra loro ed uguali al TOTALE indicato al punto 11.11 pag. 3.

Il dato deve essere uguale al TOTALE indicato al punto 11.6 pag. 3.

#### 2 FORMA GIURIDICA

##### 2.1 Persona fisica

- a) Persona singola; persone legate da vincoli di parentela che conducono l'azienda pro-indiviso; società di fatto . . . . . 1
- b) Comunanza od affittanza collettiva . . . . . 2

##### 2.2 Società

- a) Cooperativa . . . . . 3
- b) Per azioni . . . . . 4
- c) Di altro tipo . . . . . 5  (specificare)

##### 2.3 Ente pubblico

(specificare) . . . . . 6

Il conduttore è anche la persona che di fatto gestisce l'azienda (capo azienda)? . . . . . 1  si 2  no

#### 3 SUPERFICIE DELL'AZIENDA E FRAMMENTAZIONE DEI TERRENI

##### 3.1 Azienda senza terreno agrario . . . . .

##### 3.2 Azienda con superficie agraria e/o forestale

a) Corpi che costituiscono l'azienda . . . . . N.

- b) Superficie totale
  - situata nel Comune di censimento . . . . .
  - situata in altri Comuni:

(Provincia) (Comune)

CODICI	ETTARI		ARE
	Prov.	Comune	
xxxx	xxxxxxx		
— situata all'estero . . . . .	9	9 0 0 0	
<b>TOTALE</b>			

#### OBBLIGHI DI DENUNCIA E SEGRETEZZA DEI DATI FORNITI COL PRESENTE QUESTIONARIO

L'obbligo di fornire le notizie richieste è stabilito dall'art. 7 della legge 18 dicembre 1980, n. 864. Coloro che non forniscono le notizie richieste, ovvero le forniscono scientemente errate o incomplete, sono passibili, ai sensi dell'art. 18 del R.D.L. 27 maggio 1929, n. 1285, convertito nella legge 21 dicembre 1929, n. 2238 e successive modifiche, di una sanzione amministrativa fino a L. 400.000 che, in caso di recidiva, può essere aumentata fino a L. 4.000.000 senza pregiudizio delle sanzioni fissate dal codice penale. L'art. 8 della legge n. 864/80 citata, stabilisce inoltre che le notizie raccolte in occasione dei censimenti sono tutelate dal segreto d'ufficio di cui all'art. 19 del decreto-legge 1285/1929 e successive modifiche, che così dispone: «Le notizie che si raccolgono in occasione di inchieste ordinate dall'Istituto centrale di statistica, direttamente o a mezzo di enti delegati, sono vincolate al più scrupoloso segreto d'ufficio e non possono essere rese note, per nessun titolo, se non in forma collettiva, in modo che non se ne possa fare alcun riferimento individuale». «Coloro che, per ragioni del proprio ufficio, essendo venuti a conoscenza di notizie, di carattere personale, le comunicano ad altri o se ne servono per scopi privati, sono passibili di una sanzione amministrativa fino a L. 600.000 elevabile, in caso di recidiva, fino a L. 4.000.000, senza pregiudizio delle pene in cui fossero incorsi per reati previsti dal codice penale».

4

**SEMINATIVI**

**4.1 Cereali per la produzione di granella (\*)**

- a) Frumento tenero e spelta
- b) Frumento duro
- c) Segale
- d) Orzo
- e) Avena
- f) Granoturco (escluso il granoturco in erba ed a maturazione cerosa da indicare nel successivo punto 4.9 b)
- g) Riso
- h) Altri cereali

(specificare)

**4.2 Legumi secchi (\*)**

**4.3 Patata (\*)**

**4.4 Barbabietola da zucchero**

**4.5 Piante industriali**

- a) Tabacco
- b) Luppolo
- c) Piante da semi oleosi (\*\*)
- d) Piante tessili
- e) Altre piante industriali

(specificare)

**4.6 Ortive**

In piena aria:

- a) in coltivazioni di pieno campo
  - fagiolo fresco
  - pisello fresco
  - carciofo
  - insalata (indivia, lattuga, radicchio o cicoria)
  - fragola
  - pomodoro da mensa
  - pomodoro da industria
  - altre ortive

(specificare)

- b) in orti stabili o industriali

Protette:

- a) in serra
- b) in tunnels, campane, ecc.

**4.7 Fiori e piante ornamentali**

- a) In piena aria
- b) Protette:
  - in serra
  - in tunnels, campane, ecc.

Codice	COLTIVAZIONE PRINCIPALE		COLTIVAZIONE SUCCESSIVA SECONDARIA	
	ETTARI	ARE	ETTARI	ARE
01				
02				
03				
04				
05				
06				
07				
08				
09				
10				
11				
12				
13				
14				
15				
16				
17				
18				
19				
20				
21				
22				
23				
24				
25				
26				
27				
28				
29				
30				

**4.8 Piante sarciate da foraggio**

**4.9 Foraggere avvicendate**

- a) Prati avvicendati
- b) Erbai (compreso il granoturco in erba ed a maturazione cerosa)

**4.10 Sementi (superfici per la produzione di sementi o piantine destinate alla vendita)**

**4.11 Altri seminativi**

(specificare)

**4.12 Terreni a riposo**

**4.13 TOTALE SEMINATIVI**

Codice	COLTIVAZIONE PRINCIPALE		COLTIVAZIONE SUCCESSIVA SECONDARIA	
	ETTARI	ARE	ETTARI	ARE
31				
32				
33				
34				
35				
36			XXXXXXX	XXXX
•				

5

**ORTI FAMILIARI**

6

**PRATI PERMANENTI E PASCOLI**

**6.1 Prati permanenti**

**6.2 Pascoli**

**6.3 TOTALE PRATI PERMANENTI E PASCOLI**

7

**COLTIVAZIONI LEGNOSE AGRARIE**

(comprese le coltivazioni legnose agrarie non ancora in produzione)

**7.1 Vite (riportare il dato dal punto 15.8 pag. 4)**

**7.2 Olivo**

**7.3 Agrumi**

a) Arancio

b) Mandarino

c) Limone

d) Altri agrumi

(specificare)

**7.4 Fruttiferi**

a) Melo

b) Pero

c) Pesco

d) Mandorlo

e) Nocciolo

f) Altri fruttiferi

(specificare)

**7.5 Vivai (escluse le viti madri di portinnesto e i barbatellai; i vivai forestali destinati al fabbisogno aziendale devono essere indicati tra le colture boschive nel successivo punto 8)**

**7.6 Altre coltivazioni legnose agrarie**

(specificare)

**7.7 Coltivazioni legnose agrarie in serra**

**7.8 TOTALE COLTIVAZIONI LEGNOSE AGRARIE**

Codice	COLTIVAZIONE PRINCIPALE	
	ETTARI	ARE
37		
38		
39		
•		
44		
45		
46		
47		
48		
49		
50		
51		
52		
53		
54		
55		
58		
59		
•		

(\*) Comprese le superfici destinate alla produzione di sementi.



15

**VITE SECONDO LA NATURA DELLA PRODUZIONE**

CODICE	SUPERFICIE TOTALE A VITE		RIPARTIZIONE DELLA SUPERFICIE A VITE SECONDO L'ANNO DI IMPIANTO					
	ETTARI	ARE	posteriore all'agosto 1979	dall'agosto 1979 al sett. 1976	dall'agosto 1976 al sett. 1972	dall'agosto 1972 al sett. 1962	dall'agosto 1962 al sett. 1952	anteriore al sett. 1952
	1	2	3	4	5	6	7	8

15.1 Uva per la produzione di vini a denominazione di origine controllata (vini DOC)

VITIGNI:

.....

.....

.....

.....

.....

.....

.....

1											
1											
1											
1											
1											
1											
1											
1											
1											
TOTALE	1 3 0 1										

15.2 Uva per la produzione di altri vini (compresi i vini da tavola con indicazione geografica)

VITIGNI:

.....

.....

.....

.....

.....

.....

.....

2											
2											
2											
2											
2											
2											
2											
2											
2											
TOTALE	2 3 0 1										

15.3 di cui per la produzione di vini da tavola con indicazione geografica

2 3 9 9      Ettari       Are

15.4 Uva da tavola

VITIGNI:

.....

.....

.....

.....

.....

3											
3											
3											
3											
3											
3											
3											
3											
3											
TOTALE	3 5 0 1										

15.5 Viti non innestate

4 0 0 1

15.6 Viti madri di portinnesto

4 0 0 2

15.7 Barbatelle

4 0 0 3

15.8 TOTALE GENERALE

4 0 0 4

4 0 0 5

In caso di risposta ad uno o più quesiti della presente sezione barrare il quadratino nel riquadro **D** della prima pagina

16

INDICARE SE L'AZIENDA PRODUCE NORMALMENTE PER LA VENDITA PRODOTTI DELLA VITICOLTURA

**17 BOVINI**

(compresi i bufalini)

- 17.1 Di età inferiore a 6 mesi . . . . . 01
- 17.2 Da 6 mesi a meno di 1 anno . . . . . 02
- 17.3 Da 1 anno a meno di 2 anni
- a) Maschi
- da riproduzione . . . . . 03
- da macello . . . . . 04
- b) Femmine
- da allevamento . . . . . 05
- da macello . . . . . 06
- 17.4 Di 2 anni e più
- a) Maschi
- da riproduzione . . . . . 07
- da macello . . . . . 08
- da lavoro . . . . . 09
- b) Femmine
- manze da allevamento . . . . . 10
- manze da macello . . . . . 11
- vacche da latte (comprese le vacche da latte e da carne) . . . . . 12
- altre vacche (da carne, da lavoro, da carne e da lavoro) . . . . . 13

**17.5 TOTALE BOVINI**

di cui **BUFALINI**

Codice	CAPI
01	
02	
03	
04	
05	
06	
07	
08	
09	
10	
11	
12	
13	
14	
15	
16	
17	
18	
19	
20	
21	
22	
23	
24	

**18 OVINI**

- 18.1 Pecore . . . . . 16
- 18.2 Agnelli, agnelli, montoni, castrati . . . . . 17
- 18.3 TOTALE OVINI . . . . . 18

**19 CAPRINI**

- 19.1 Capre . . . . . 19
- 19.2 Capretti, caprettoni, becchi . . . . . 20
- 19.3 TOTALE CAPRINI . . . . . 21

**20 EQUINI**

- 20.1 Cavalli . . . . . 22
- 20.2 Asini, muli e bardotti . . . . . 23
- 20.3 TOTALE EQUINI . . . . . 24

**21 SUINI**

- 21.1 Di peso inferiore a 20 kg . . . . . 25
- 21.2 Da 20 kg a meno di 50 kg . . . . . 26
- 21.3 Di 50 kg e più
- a) Verri . . . . . 27
- b) Scrofe . . . . . 28
- c) Da macello
- da 50 kg a meno di 80 kg . . . . . 29
- di 80 kg e più . . . . . 30
- 21.4 TOTALE SUINI . . . . . 31

**22 CONIGLI**

- 22.1 Fattrici . . . . . 32
- 22.2 Altri conigli . . . . . 33
- 22.3 TOTALE CONIGLI . . . . . 34

Codice	CAPI
25	
26	
27	
28	
29	
30	
31	
32	
33	
34	

**23 ALLEVAMENTI AVICOLI**

- 23.1 Polli da carne . . . . . 35
- 23.2 Galline da uova . . . . . 36
- 23.3 Tacchini, galline faraone, anatre, oche . . . . . 37
- 23.4 TOTALE ALLEVAMENTI AVICOLI . . . . . 38

Codice	CAPI
35	
36	
37	
38	

**24 ALTRI ALLEVAMENTI**

- 24.1 Selvaggina . . . . . 39
- 24.2 Animali da pelliccia . . . . . 40
- 24.3 Api . . . . . 41 (N. alveari)
- 24.4 Allevamenti ittici . . . . . 42
- 24.5 Altri . . . . . 43

**25 L'AZIENDA PRODUCE PULCINI DI UN GIORNO MEDIANTE INCUBAZIONE ARTIFICIALE?**

44  sì  no

Sezione V - MEZZI MECCANICI

**26 MEZZI MECCANICI UTILIZZATI**

(annata agraria 1981-82)

- 26.1 Trattrici (\*) (potenza effettiva)
  - a) Di potenza inferiore a 25 Kw (34 Cv) . . . . . 01
  - b) Da 25 Kw (34 Cv) a meno di 40 Kw (54 Cv) . . . . . 02
  - c) Da 40 Kw (54 Cv) a meno di 60 Kw (82 Cv) . . . . . 03
  - d) Da 60 Kw (82 Cv) a meno di 80 Kw (109 Cv) . . . . . 04
  - e) Di 80 Kw (109 Cv) e oltre . . . . . 05
- 26.2 TOTALE TRATTRICI . . . . . •
- 26.3 Motocoltivatori, motozappe, motofresatrici e motofalciatrici . . . . . 06
- 26.4 Apparecchi meccanici per la irrorazione e per la lotta contro i parassiti e le erbe infestanti . . . . . 07
- 26.5 Macchine per la concimazione . . . . . 08
- 26.6 Raccogliatrici-trinciatrici . . . . . 09
- 26.7 Trebbiatrici . . . . . 10
- 26.8 Mietitrebbiatrici . . . . . 11
- 26.9 Macchine per la raccolta completamente meccanizzata della patata . . . . . 12
- 26.10 Macchine per la raccolta completamente meccanizzata della barbabietola da zucchero . . . . . 13
- 26.11 Macchine per la raccolta della frutta . . . . . 14
- 26.12 Automezzi per trasporto merci (autocarri, motocarri) . . . . . 15
- 26.13 Altri . . . . . 16

Codice	FORNITI DA			
	DI PROPRIETA' DELLA AZIENDA (Numero)	IN COM-PROPRIETA' O FORNITI DA ALTRE AZIENDE AGRICOLE	Cooperative agricole od organismi associativi simili	Imprese di esercizio e noleggio per conto terzi
01		1 <input type="checkbox"/>	2 <input type="checkbox"/>	3 <input type="checkbox"/>
02		1 <input type="checkbox"/>	2 <input type="checkbox"/>	3 <input type="checkbox"/>
03		1 <input type="checkbox"/>	2 <input type="checkbox"/>	3 <input type="checkbox"/>
04		1 <input type="checkbox"/>	2 <input type="checkbox"/>	3 <input type="checkbox"/>
05		1 <input type="checkbox"/>	2 <input type="checkbox"/>	3 <input type="checkbox"/>
06		1 <input type="checkbox"/>	2 <input type="checkbox"/>	3 <input type="checkbox"/>
07		1 <input type="checkbox"/>	2 <input type="checkbox"/>	3 <input type="checkbox"/>
08		1 <input type="checkbox"/>	2 <input type="checkbox"/>	3 <input type="checkbox"/>
09		1 <input type="checkbox"/>	2 <input type="checkbox"/>	3 <input type="checkbox"/>
10		1 <input type="checkbox"/>	2 <input type="checkbox"/>	3 <input type="checkbox"/>
11		1 <input type="checkbox"/>	2 <input type="checkbox"/>	3 <input type="checkbox"/>
12		1 <input type="checkbox"/>	2 <input type="checkbox"/>	3 <input type="checkbox"/>
13		1 <input type="checkbox"/>	2 <input type="checkbox"/>	3 <input type="checkbox"/>
14		1 <input type="checkbox"/>	2 <input type="checkbox"/>	3 <input type="checkbox"/>
15		1 <input type="checkbox"/>	2 <input type="checkbox"/>	3 <input type="checkbox"/>
16	11 <input type="checkbox"/>	1 <input type="checkbox"/>	2 <input type="checkbox"/>	3 <input type="checkbox"/>

(\*) Per facilitare la compilazione, la potenza è indicata sia in Kilowatt (Kw), sia in Cavalli vapore (Cv).

**27 IMPIANTI**

INDICARE SE L'AZIENDA DISPONE DI PROPRI IMPIANTI PER

- 27.1** La selezionatura, calibratura ed imballaggio di frutta, agrumi ed ortaggi . . . . . 51
- 27.2** La cura della foglia verde del tabacco . . . . . 52
- 27.3** Il condizionamento della foglia curata del tabacco in colli . . . . . 53
- 27.4** L'essiccazione meccanica
  - a) della granella . . . . . 54
  - b) del foraggio . . . . . 55
- 27.5** La conservazione di frutta, ortaggi, ecc. (celle frigorifere) . . . . . 56
- 27.6** La trasformazione di
  - a) Uva . . . . . 57
  - b) Olive . . . . . 58
  - c) Latte . . . . . 59
- 27.7** La produzione di mangime . . . . . 60
- 27.8** L'alimentazione automatizzata del bestiame . . . . . 61
- 27.9** L'abbeveraggio automatizzato del bestiame . . . . . 62
- 27.10** Lo sgombero quotidiano del letame . . . . . 63
- 27.11** La depurazione dei liquami . . . . . 64
- 27.12** La mungitura meccanica . . . . . 65
- 27.13** La refrigerazione e/o il trattamento igienico del latte . . . . . 66
- 27.14** La lavorazione del legno (seghe fisse) . . . . . 67

**28 FABBRICATI RURALI**

INDICARE SE L'AZIENDA DISPONE DI

- 28.1** Ricoveri per animali
  - a) Stalle . . . . . 1
  - b) Porcile . . . . . 2
  - c) Pollai . . . . . 3
- 28.2** Locali per l'immagazzinamento dei prodotti
  - a) Magazzini (escluse le celle frigorifere per le quali deve essere data risposta al precedente punto 27.5) . . . . . 4
  - b) Sili da foraggio . . . . . 5
  - c) Fienili . . . . . 6
- 28.3** Locali per il deposito di macchine ed attrezzi di uso agricolo . . . . . 7

**28.4 Serre**

- a) con impianti di riscaldamento . . . . .
- b) senza impianti di riscaldamento . . . . .

**SUPERFICIE DI BASE (m²)**

**TOTALE** . . . . .

**29 ABITAZIONI SITUATE NELL'AZIENDA**

- 29.1** Abitazioni
    - a) Occupate
      - dal conduttore e dai suoi familiari (rispondere solo se il conduttore è una persona fisica) . . . . .
      - da operai a tempo indeterminato, categorie speciali, impiegati e dirigenti . . . . .
      - da altre persone . . . . .
    - b) Non occupate . . . . .
- TOTALE** . . . . .

	NUMERO DELLE ABITAZIONI FORNITE DI				
	NUMERO TOTALE DELLE ABITAZIONI	Acqua potabile	Gabinetto	Energia elettrica	Telefono
a) Occupate					
— dal conduttore e dai suoi familiari					
— da operai a tempo indeterminato, categorie speciali, impiegati e dirigenti					
— da altre persone					
b) Non occupate					
<b>TOTALE</b>					

- 29.2** Tutti gli operai a tempo indeterminato, categorie speciali, impiegati e dirigenti abitano nell'azienda? . . . . . 1  SI  NO
- 29.3** Nell'azienda sono stati ospitati turisti nell'annata agraria 1981-82? . . . . . 1  SI  NO

**30 ENERGIA ELETTRICA PER USO AGRICOLO**

- L'azienda utilizza energia elettrica per uso agricolo? . . . . . 1  SI  NO



31

**NOTIZIE SULLE PERSONE DI 14 ANNI E PIU' CHE HANNO LAVORATO NELL'AZIENDA**

(annata agraria 1981-82)

Se il conduttore non è una persona fisica nessuna risposta deve essere data al punto 31.1. Per le aziende a colonia parziaria appoderata i dati sul conduttore e sui familiari devono far riferimento al mezzadro e ai suoi familiari.

**31.1 Manodopera familiare**

- a) Conduttore (responsabile giuridico ed economico dell'azienda)
- b) Coniuge del conduttore
- c) Altri familiari del conduttore (indicare la relazione di parentela, cioè a seconda dei casi: padre, madre, figlio, genero, nuora, ecc.)

Codice	SESSO		ANNO DI NASCITA	GIORNATE DI LAVORO PRESTATE NELL'ANNATA AGRARIA	INDICARE SE HA ESPLICATO ATTIVITA' REMUNERATIVA EXTRAZIENDALE		IN CASO DI RISPOSTA AFFERMATIVA PRECISARE SE L'ATTIVITA' EXTRAZIENDALE HA ASSORBITO		ATTIVITA' EXTRA-AZIENDALE PREVALENTEMENTE ESERCITATA (1)
	1	2			si	no	maggior tempo di quello dedicato alla azienda	minor tempo di quello dedicato alla azienda	
01	1 <input type="checkbox"/> M	2 <input type="checkbox"/> F			<input type="checkbox"/> si	<input type="checkbox"/> no	1 <input type="checkbox"/>	2 <input type="checkbox"/>	<input type="checkbox"/>
02	1 <input type="checkbox"/> M	2 <input type="checkbox"/> F			<input type="checkbox"/> si	<input type="checkbox"/> no	1 <input type="checkbox"/>	2 <input type="checkbox"/>	<input type="checkbox"/>
03	1 <input type="checkbox"/> M	2 <input type="checkbox"/> F			<input type="checkbox"/> si	<input type="checkbox"/> no	1 <input type="checkbox"/>	2 <input type="checkbox"/>	<input type="checkbox"/>
03	1 <input type="checkbox"/> M	2 <input type="checkbox"/> F			<input type="checkbox"/> si	<input type="checkbox"/> no	1 <input type="checkbox"/>	2 <input type="checkbox"/>	<input type="checkbox"/>
03	1 <input type="checkbox"/> M	2 <input type="checkbox"/> F			<input type="checkbox"/> si	<input type="checkbox"/> no	1 <input type="checkbox"/>	2 <input type="checkbox"/>	<input type="checkbox"/>
03	1 <input type="checkbox"/> M	2 <input type="checkbox"/> F			<input type="checkbox"/> si	<input type="checkbox"/> no	1 <input type="checkbox"/>	2 <input type="checkbox"/>	<input type="checkbox"/>
03	1 <input type="checkbox"/> M	2 <input type="checkbox"/> F			<input type="checkbox"/> si	<input type="checkbox"/> no	1 <input type="checkbox"/>	2 <input type="checkbox"/>	<input type="checkbox"/>
03	1 <input type="checkbox"/> M	2 <input type="checkbox"/> F			<input type="checkbox"/> si	<input type="checkbox"/> no	1 <input type="checkbox"/>	2 <input type="checkbox"/>	<input type="checkbox"/>
03	1 <input type="checkbox"/> M	2 <input type="checkbox"/> F			<input type="checkbox"/> si	<input type="checkbox"/> no	1 <input type="checkbox"/>	2 <input type="checkbox"/>	<input type="checkbox"/>

**31.2 TOTALE GIORNATE DI LAVORO DELLA MANODOPERA FAMILIARE**

**31.3 Manodopera extrafamiliare**

- a) Operai a tempo indeterminato, categorie speciali, impiegati e dirigenti (indicare, a seconda dei casi: direttore, fattore, contabile, mungitore, trattorista, ecc.)

04	1 <input type="checkbox"/> M	2 <input type="checkbox"/> F		
04	1 <input type="checkbox"/> M	2 <input type="checkbox"/> F		
04	1 <input type="checkbox"/> M	2 <input type="checkbox"/> F		
04	1 <input type="checkbox"/> M	2 <input type="checkbox"/> F		
04	1 <input type="checkbox"/> M	2 <input type="checkbox"/> F		
04	1 <input type="checkbox"/> M	2 <input type="checkbox"/> F		
04	1 <input type="checkbox"/> M	2 <input type="checkbox"/> F		
05	XXXXXXXXXXXX		XXXXXXXXXXXX	
06	XXXXXXXXXXXX		XXXXXXXXXXXX	

- b) Operai a tempo determinato (braccianti, giornalieri e simili), coloni impropri ed assimilati

— maschi (in complesso)

— femmine (in complesso)

**31.4 TOTALE GIORNATE DI LAVORO DELLA MANODOPERA EXTRA-FAMILIARE**

(1) Utilizzando la seguente tabella riportare il codice relativo all'attività esercitata.

ATTIVITA' ESERCITATA	Codice
In altre aziende agricole	1
In aziende dedite alla silvicoltura	2
Turismo nell'ambito aziendale	3
Artigianato nell'ambito aziendale	4
In aziende industriali, di costruzioni ed installazioni di impianti	5
In aziende commerciali	6
Nella Pubblica Amministrazione	7
Altre attività sull'azienda	8
Altre attività fuori dell'azienda	9

32

**GRADO DI ISTRUZIONE DEL CAPO AZIENDA**

(persona che di fatto gestisce l'azienda) (2)

**TITOLO DI STUDIO CONSEGUITO**

in scuole ad indirizzo agrario

in altri tipi di scuole

32.1 Laureato	11 <input type="checkbox"/>	66 <input type="checkbox"/>
32.2 Diplomato	22 <input type="checkbox"/>	77 <input type="checkbox"/>
32.3 Fornito di licenza di scuola media inferiore	33 <input type="checkbox"/>	88 <input type="checkbox"/>
32.4 Fornito di licenza di scuola elementare	44 <input type="checkbox"/>	
32.5 Privo di titolo di studio	55 <input type="checkbox"/>	

(2) Al presente quesito deve essere data in ogni caso risposta.

33

**PARTECIPAZIONE A COOPERATIVE AGRICOLE O AD ORGANISMI ASSOCIATIVI SIMILI**

Se l'azienda fa parte di cooperative agricole od organismi associativi simili, indicare le operazioni svolte nell'annata agraria 1981-82.

**33.1 Acquisto di**

- a) Fertilizzanti ..... 1
- b) Antiparassitari e diserbanti ..... 2
- c) Sementi e piante ..... 3
- d) Bestiame ..... 4
- e) Mangimi e foraggi ..... 5
- f) Medicinali ..... 6
- g) Attrezzature e mezzi meccanici ..... 7
- h) Carburanti e lubrificanti ..... 8
- i) Altri prodotti ..... 9   
(specificare)

**33.2 Conferimento di prodotti****a) delle coltivazioni**

	Codice	SELEZIONATURA, CONDIZIONAMENTO, CONSERVAZIONE E VENDITA	SOLA TRASFORMAZIONE	TRASFORMAZIONE E VENDITA
— cereali	01	1 <input type="checkbox"/>	1 <input type="checkbox"/>	2 <input type="checkbox"/>
— barbabietola da zucchero	02	xxxxxxx	1 <input type="checkbox"/>	2 <input type="checkbox"/>
— tabacco	03	1 <input type="checkbox"/>	xxxxxxx	xxxxxxx
— ortaggi	04	1 <input type="checkbox"/>	1 <input type="checkbox"/>	2 <input type="checkbox"/>
— uva	05	1 <input type="checkbox"/>	1 <input type="checkbox"/>	2 <input type="checkbox"/>
— olive	06	1 <input type="checkbox"/>	1 <input type="checkbox"/>	2 <input type="checkbox"/>
— frutta ed agrumi	07	1 <input type="checkbox"/>	1 <input type="checkbox"/>	2 <input type="checkbox"/>
— altri	08	1 <input type="checkbox"/>	1 <input type="checkbox"/>	2 <input type="checkbox"/>
(specificare)				

**b) degli allevamenti**

— bovini	09	1 <input type="checkbox"/>	1 <input type="checkbox"/>	2 <input type="checkbox"/>
— suini	10	1 <input type="checkbox"/>	1 <input type="checkbox"/>	2 <input type="checkbox"/>
— ovini	11	1 <input type="checkbox"/>	1 <input type="checkbox"/>	2 <input type="checkbox"/>
— pollame	12	1 <input type="checkbox"/>	xxxxxxx	xxxxxxx
— uova	13	1 <input type="checkbox"/>	xxxxxxx	xxxxxxx
— latte	14	1 <input type="checkbox"/>	1 <input type="checkbox"/>	2 <input type="checkbox"/>
— altri	15	1 <input type="checkbox"/>	1 <input type="checkbox"/>	2 <input type="checkbox"/>
(specificare)				

**33.3 Altre operazioni (escluse la fornitura dell'acqua irrigua e l'utilizzazione dei mezzi meccanici)**

..... 16   
(specificare)

34

**CONTABILITA'**

- 34.1** Le uscite e le entrate dell'azienda vengono sistematicamente e regolarmente registrate? ..... 1  si 2  no
- 34.2** Viene redatto, inoltre, un « inventario », un « bilancio » ed un conto « profitti e perdite » dell'azienda? ..... 1  si 2  no

35

**VENDITA DEI PRODOTTI DELL'AZIENDA**

- 35.1** L'azienda produce normalmente per la vendita? ..... 1  si 2  no
- 35.2** In caso affermativo la produzione commercializzata raggiunge normalmente il valore di lire 700.000 per annata agraria? ..... 1  si 2  no
- 35.3** L'azienda è stata vincolata con contratto ad una o più imprese agricole, industriali e/o commerciali per la produzione e la vendita dei suoi prodotti? ..... 1  si 2  no

In caso affermativo indicare i prodotti che ne hanno formato oggetto nell'annata agraria 1981-82.

**a) Prodotti delle coltivazioni**

- cereali ..... 01
- barbabietola da zucchero ..... 02
- tabacco ..... 03
- ortaggi ..... 04
- uva ..... 05
- olive ..... 06
- frutta ed. agrumi ..... 07
- altri ..... (specificare) ..... 08

**b) Prodotti degli allevamenti**

- bovini ..... 09
- suini ..... 10
- ovini ..... 11
- pollame ..... 12
- uova ..... 13
- latte ..... 14
- altri ..... (specificare) ..... 15



ISTITUTO CENTRALE DI STATISTICA

A	NUMERO DI CODICE			
	<table border="1"> <tr><td>Comune</td><td></td></tr> <tr><td>Provincia</td><td></td></tr> </table>	Comune		Provincia
Comune				
Provincia				

B	SEZIONE DI CENSIMENTO

C	NUMERO D'ORDINE DEFINITIVO DEL QUESTIONARIO

NOTIZIE INDICATIVE DEL CONDUTTORE

Per l'azienda condotta a « colonia parziaria appoderata » fare riferimento al mezzadro.

--

COGNOME DELLA PERSONA FISICA O DENOMINAZIONE DELLA SOCIETA' OD ENTE CHE GESTISCE L'AZIENDA

--

NOME DELLA PERSONA FISICA CHE GESTISCE L'AZIENDA

INDIRIZZO

--

VIA, PIAZZA O LOCALITA'

--

N.

--

COMUNE

--

CODICE ISTAT

--

PROVINCIA

--

CODICE

Per l'azienda condotta a « colonia parziaria appoderata » indicare anche il concedente.

--

COGNOME DELLA PERSONA FISICA O DENOMINAZIONE DELLA SOCIETA' OD ENTE

--

NOME DELLA PERSONA FISICA

Dichiaro che i dati e le notizie contenuti nel presente questionario rispondono a verità.

IL RILEVATORE

IL CONDUTTORE DELL'AZIENDA  
(o chi per esso)

Data

ANNOTAZIONI

