

196
CENSIMENTO GENERALE DELL'AGRICOLTURA

19 MARZO 1930-VIII

**CENSIMENTO DELLE BONIFICHE IDRAULICHE
DI 1ª CATEGORIA**

IST 6738



Censimento delle bonifiche idrauliche di prima categoria al 19 marzo 1930-VIII (*)

Origine e oggetto dell'indagine.

1. Nel marzo del 1930, attraverso una triplice rilevazione, della popolazione rurale, del bestiame e delle aziende agricole, venivano raccolti i dati illustrativi più salienti della nostra economia agricola. Nell'occasione, apparve manifesta l'opportunità di considerare statisticamente, nei suoi aspetti qualitativi e nei suoi termini quantitativi, anche la bonifica del suolo.

A detta attività il Regime Fascista, riconoscendone la natura squisitamente politica, con la promulgazione della Legge Mussolini, del dicembre 1928, e con la creazione del Sottosegretariato per la Bonifica Integrale, aveva assicurato proprio in quel tempo vigoroso impulso.

L'indagine fu espletata in collaborazione col Sottosegretariato per la Bonifica Integrale. In unione al predetto Sottosegretariato fu anche svolto il lavoro di completamento e di perfezionamento dei risultati della rilevazione.

Le notizie furono fornite dagli uffici del Genio Civile, per le bonifiche in esecuzione diretta, e dai Consorzi e dai singoli concessionari, per le opere in concessione.

2. L'indagine ha considerato esclusivamente le opere di bonifica idraulica di 1ª categoria (1) — tanto se eseguite in conto diretto dallo Stato, quanto se da questi concesse a terzi — che erano *in corso di formazione al 19 marzo 1930-VIII*.

Per una migliore interpretazione dell'estensione dell'indagine, occorre tener presente la definizione che di bonifica di 1ª categoria dava il Testo Unico del 30 dicembre 1923. Per esso doveva essere considerata di 1ª categoria l'opera che avesse presentato « vantaggi igienici ed economici di prevalente interesse sociale ».

L'attività bonificatrice veniva dalla rilevazione riguardata sotto un triplice aspetto (2). La sua importanza veniva misurata, in un primo apprezzamento, sulla superficie di terreno soggetto a bonificazione. Con la complessiva superficie del comprensorio, veniva domandata l'estensione dei terreni palustri, dei quali doveva essere indicata la parte già idraulicamente risanata. Di particolare interesse la segnalazione del sistema di bonifica, che doveva essere riferito ad uno dei tipi seguenti: per colmata naturale, per colmata artificiale, per prosciugamento meccanico, per scolo naturale, con sistema misto.

(*) Il commento illustrativo è stato redatto dal Prof. PAOLO ALBERTARIO.

(1) All'apertura dell'esercizio 1929-30, le opere di bonifica idraulica di 2ª categoria, eseguite con il concorso dello Stato nella spesa, avevano modestissima importanza, interessando esse un complesso di superficie di poco superiore ai 3 mila ettari.

(2) Vedasi questionario allegato.

L'attività in corso doveva essere vista anche in alcune sue tipiche realizzazioni concomitanti già acquisite, così veniva considerata la superficie resa irrigua, lo sviluppo delle strade, la costruzione di borgate, ecc., ecc.

Dopo questo primo rilievo di notizie di carattere generale, il questionario passava a considerare i mezzi di esecuzione della bonifica; quali e quanti risultavano impiegati alla data del censimento; opportunamente distinti: persone, bestiame da lavoro, motori inanimati. Faceva, cioè, una grande e completa rassegna delle forze motrici impegnate nella imponente opera. Merita speciale menzione, anche perchè aspetto trascurato, per solito, nelle indagini eseguite in passato, l'analitica considerazione dei motori meccanici a servizio della bonifica, come natura del motore, come potenza unitaria e come disponibilità complessiva di forza dinamica (1).

L'indagine doveva, infine, considerare la portata economica delle opere di bonifica.

Le spese sostenute sono date nel loro ammontare complessivo, e, nel caso, frazionatamente, nella parte sostenuta fino al 31 dicembre 1914 e sino al 31 dicembre 1922.

Essendo l'indicazione della spesa fatta in lire correnti, sarebbe mancata la possibilità — mancando l'unità costante di misura del valore — di apprezzare, sulla variazione del livello annuo di spesa, il ritmo di sviluppo, nel tempo, dell'opera bonificatrice.

Alla lacuna si è riparato, in modo approssimativo, ma soddisfacente, procedendo ad una ripartizione annua, nei due periodi, delle cifre complessive di spesa sulla scorta dei dati attinti ai corrispondenti bilanci del Ministero per l'Agricoltura e le Foreste, e facendo quindi il ragguglio in lire attuali.

I risultati (2).

3. Sviluppo delle opere e stato di avanzamento dei lavori.

Due dati provano subito l'imponenza che l'opera bonificatrice aveva assunto alla data del censimento. Essa si estendeva ad un

(1) Nel foglio di censimento era detto « Mezzi meccanici impiegati nei lavori della bonifica ». L'interpretazione esatta della dizione avrebbe dovuto richiamare la segnalazione dei soli motori e delle sole macchine impiegati nell'esecuzione delle opere contemplate dal piano di bonifica, e che si sarebbero perciò resi disponibili a lavori ultimati. In effetto, la totalità degli uffici interpellati, rispondendo al particolare quesito, ha indicato la completa serie di mezzi meccanici che alla data del censimento erano impiegati nel comprensorio, anche quelli, di conseguenza, di installazione stabile, in quanto necessari a mantenere il successo idraulico della bonifica. Un esempio tipico è offerto dalle idrovore conservate, nelle bonifiche ad esaurimento meccanico, per lo smaltimento dell'eccesso di acque di pioggia in alcuni periodi dell'anno. La mancata distinzione tra motori di esecuzione e motori di conservazione diminuisce il valore d'espressione del dato, il cui significato resta tuttavia notevole.

(2) Nell'esposizione delle notizie è stato mantenuto lo stesso ordine in cui i quesiti relativi figuravano nel questionario.

complesso di oltre 2 milioni di ettari, impegnava oltre 40 mila persone. Non meno cospicua la forza motrice attinta a motori inanimati; si tratta di una complessiva potenza di oltre 54 mila cavalli-vapore.

L'opera redentrice è in pieno sviluppo ovunque è intravista la possibilità di conquista di nuove terre all'agricoltura, di nuove energie all'economia nazionale. Per 100 ettari di superficie da bonificare si hanno 9,5 unità lavoratrici (uomini, donne, ragazzi) nell'Italia Meridionale, 7,0 nell'Italia Settentrionale, 3,4 nell'Italia Insulare, 3,2 nell'Italia Centrale (1) e ancora una disponibilità di potenza inanimata di cavalli-vapore 13,1 nell'Italia Settentrionale, 3,9 nell'Italia Centrale, 4,0 nell'Italia Meridionale, 4,6 nell'Italia Insulare.

Soggetto a bonifica risulta il 7,1 % della superficie territoriale complessiva del Regno. La percentuale, della superficie soggetta a bonifica tocca un massimo, del 9,3, nell'Italia Meridionale, un minimo, del 2,4, nelle Isole; nell'Italia Centrale essa è rappresentata

La superficie sottoposta a bonificazione è distribuita per il 48,9 % nell'Italia Settentrionale, per il 31,1 % nell'Italia Meridionale, per il 14,5 % nell'Italia Centrale, per il 5,5 % nelle Isole.

Amplissima l'oscillazione d'ampiezza dei comprensori: da qualche ettaro a parecchie decine di migliaia di ettari. Enorme scostamento di estremi si riscontra specialmente nell'Italia Settentrionale e nell'Italia Meridionale. Nella prima, la Bonifica del terreno palustre a valle e in destra della confluenza del torrente Valsura col fiume Adige non si estende che a 4 ettari, la Bonifica della Bassa pianura bolognese occupa 90.089 ettari. Nella seconda, la Bonifica del Buffoluto interessa solamente 4 ettari, la Bonifica dell'Agro Brindisino giunge a 94.000 ettari. L'ampiezza media del comprensorio risulta di 7.525 ettari nell'Italia Settentrionale, di 5.491 nell'Italia Centrale, di 5.943 nell'Italia Meridionale, di 1.696 nelle Isole.

Superficie soggetta a bonifica ; bonificata, da bonificare - Personale - Forza motrice

Tabella n. 1.

RIPARTIZIONI GEOGRAFICHE E REGNO	SUPERFICIE SOGGETTA A BONIFICA			SUPERFICIE DEI TERRENI PALUSTRI				PERSONALE		HP (*)		
	ha.	%		ha.	% della superficie totale	ha.	% della superficie totale	N.	Per 100 ha. da bonificare	N.	Per 100 ha. da bonificare	
		della territoriale	della agrario forestale									
Italia Settentrionale.....	Esecuzione diretta	125.747	1,0	1,1	73.746	76,1	23.126	23,9	413	1,8	1.033	4,5
	Concessione	950.390	7,4	8,4	539.236	65,3	279.694	34,2	20.763	7,4	38.508	13,8
	TOTALE...	1.076.137	8,4	9,5	612.982	66,9	302.820	33,1	21.176	7,0	39.541	13,1
Italia Centrale	Esecuzione diretta	175.714	3,0	3,2	59.565	49,9	59.751	50,1	380	0,6	880	1,5
	Concessione	142.790	2,4	2,6	33.540	27,4	88.792	72,6	4.399	5,0	4.966	5,6
	TOTALE...	318.504	5,5	5,8	93.105	38,5	148.543	61,5	4.779	3,2	5.846	3,9
Italia Meridionale	Esecuzione diretta	495.049	6,8	7,2	132.240	64,0	74.481	36,0	1.533	2,1	648	0,9
	Concessione	188.413	2,6	2,7	41.354	40,9	59.833	59,1	11.223	18,8	4.708	7,9
	TOTALE...	683.462	9,3	10,0	173.603	56,4	134.314	43,6	12.756	9,5	5.356	4,0
Italia Insulare	Esecuzione diretta	49.632	1,0	1,0	11.912	25,5	34.821	74,5	155	0,4	646	1,9
	Concessione	70.776	1,4	1,5	16.292	24,9	49.261	75,1	2.725	5,5	3.234	6,6
	TOTALE...	120.408	2,4	2,5	28.204	25,1	84.082	74,9	2.880	3,4	3.880	4,6
REGNO...	Esecuzione diretta	846.142	2,7	3,0	277.472	59,1	192.179	40,9	2.481	1,3	3.207	1,7
	Concessione	1.352.369	4,4	4,8	630.422	56,9	477.580	43,1	39.110	8,2	51.416	10,8
	TOTALE...	2.198.511	7,1	7,7	907.894	57,5	669.759	42,5	41.591	6,2	54.623	8,2

*) Esclusi i motori elettrici non generatori di corrente.

da un valore intermedio di 5,5, mentre nell'Italia Settentrionale si avvicina al valore più alto, 8,4.

Nel confronto con la superficie agrario-forestale, la superficie soggetta a bonificazione risulta del 7,7 %, con un massimo del 10,0 % nell'Italia Meridionale e un minimo del 2,5 % nell'Italia Insulare.

(1) Per una più corretta valutazione delle cifre è opportuno tener presente la data in cui la rilevazione è caduta e quindi le differenze di condizioni ambientali che possono consigliare, da luogo a luogo, una diversa distribuzione dei lavori nel corso dell'anno.

L'estensione del comprensorio non ha, in massima, influenza sulla figura giuridica dell'assuntore dei lavori di bonifica: la Bonifica della Bassa Pianura Bolognese, che si estende a 90.089 ha., è stata data in concessione, la Bonifica dell'Agro Brindisino, che occupa 94.000 ettari, è eseguita direttamente dallo Stato.

Interessante rilevare l'importanza assunta dal sistema della « concessione ». Nel complesso del Regno l'esecuzione in conto diretto è rappresentata — grossa misura — per un terzo soltanto. (Ettari 846.142 su un totale di ettari 2.198.511).

Superfluo forse ricordare che la prima legge sulle bonifiche, quella del 1882, che prende il nome dal suo ispiratore, il Bacca-

rini, avocava allo Stato, nessun caso escluso, la diretta esecuzione di tutte le bonifiche di prima categoria. Ciò che inizialmente costituiva la regola va ora diventando l'eccezione. È molto significativo il fatto che nell'Italia Meridionale, mentre per la parte di terreni già bonificati la concessione era rappresentata per il 23,8% della superficie, sulla superficie ancora da bonificare la quota di terreno per la quale le opere erano state date in concessione toccava il 44,5%. Il sistema della concessione si è notevolmente esteso anche nel Mezzogiorno, dove in passato aveva trovato limitatissimo sviluppo. Ed è a prevedere che per l'avvenire il sistema della concessione, favorito ancor più dalla recente legislazione, trovi più ampia applicazione.

Opere complementari eseguite al 19 marzo 1930-VIII.

Tabella n. 2.

RIPARTIZIONI GEOGRAFICHE E REGNO	STRADE COSTRUITE		
	Km.	Km. per 100 km ² di superf. bonificata	
Italia Settentrionale	Esecuzione diretta	74,5	10,1
	Concessione	858,2	15,9
	TOTALE ...	932,7	15,2
Italia Centrale	Esecuzione diretta	201,6	33,8
	Concessione	280,3	53,6
	TOTALE ...	481,9	51,3
Italia Meridionale	Esecuzione diretta	334,9	25,3
	Concessione	209,7	50,7
	TOTALE ...	544,6	31,4
Italia Insulare	Esecuzione diretta	119,4	100,2
	Concessione	102,6	63,0
	TOTALE ...	222,0	78,7
REGNO ...	Esecuzione diretta	730,4	26,3
	Concessione	1.450,8	23,0
	TOTALE ...	2.181,2	24,0

Il fenomeno è di grande interesse, soprattutto ai fini del miglior preordinamento della bonifica idraulica alla trasformazione fondiaria.

Lo stato di avanzamento dei lavori di bonifica idraulica presenta scostamenti sensibili. Nel complesso del Regno, la parte bonificata rappresenta il 57,5% della superficie palustre. Ma mentre nell'Italia Settentrionale le opere risultano ultimate su oltre i due terzi (66,9%) della superficie bonificanda, nell'Italia Insulare bonificata risulta soltanto il quarto della superficie totale da redimere (25,1%). Detta percentuale sale a 38,5 nell'Italia Centrale, a 56,4 nell'Italia Meridionale.

Ma le differenze erano ben più sensibili qualche anno addietro, prima che il problema della bonifica meridionale venisse visto nella sua unità, di fini e di mezzi.

Degna di rilievo la constatazione del pressochè coincidente stato di avanzamento dei lavori sia che vengano eseguiti in conto diretto dallo Stato sia che vengano dati in concessione. Si hanno di fatto queste cifre ad esprimere la percentuale della superficie già bonificata, per l'esecuzione diretta e per la concessione: 59,1 e 56,9. Scarti di una certa entità il fenomeno segna specialmente nell'Italia Centrale e nell'Italia Meridionale, dove i lavori di bo-

nifica idraulica appaiono sensibilmente più avanzati nelle opere in esecuzione diretta che in quelle in concessione.

4. Il sistema di bonifica. — Per la prima volta si hanno notizie concrete sui sistemi di bonifica. Il sistema misto, che accoppia, in generale, lo scolo naturale — col quale le acque vengono convogliate nel punto più depresso del comprensorio — al prosciugamento meccanico — ottenuto impiantando nel punto più depresso stazioni di sollevamenti — è quello che risulta più largamente applicato: 53,7% della complessiva superficie. Le cifre riuscirebbero indubbiamente più espressive se mostrassero anche le proporzioni, secondo le quali i diversi sistemi sono rappresentati nel sistema misto. Viene dopo, ma a notevole distanza, il sistema per scolo naturale (28,3%) e, quindi, con ulteriore notevole distacco, il sistema per esaurimento meccanico (11,8%). La colmata, nei due sistemi, naturale e artificiale, non è rappresentata che nell'1,5 e nel 0,9%. Il sistema per colmata naturale ha avuto — come è noto — larga e quasi esclusiva applicazione nella bonifica della Maremma Toscana. Questo per quanto riguarda il complesso del Regno. Nelle Isole prevale il sistema di bonifica per scolo naturale (54,2%). Nell'Italia Centrale il sistema dello scolo naturale e quello della colmata, pure naturale, sono assai più che altrove rappresentati (31,2% e 10,4%); la percentuale della superficie bonificata con sistema misto scende al 49,1.

Il sistema di bonifica per deflusso naturale è più largamente sfruttato nelle bonifiche eseguite in conto diretto (36,6%) che in quelle date in concessione (23,2%). Il sistema per esaurimento meccanico figura al contrario maggiormente rappresentato in queste (16,1%) che in quelle (4,8%).

Interessante anche rilevare l'importanza dei diversi sistemi di bonifica nel confronto del territorio che ancora deve essere bonificato. Sviluppo d'applicazione assai maggiore che in passato trova il sistema di bonifica per scolo naturale: per suo mezzo è stato bonificato il 25,1% del territorio in cui i lavori sono già stati ultimati, e verrà bonificato il 43,2% del territorio che ancora attende di essere redento. A circa la metà si riduce invece l'importanza del sistema per prosciugamento meccanico: utilizzato per il passato per il 17,8% della superficie bonificata, sarà sfruttato per il solo 10,6% della superficie ancora da bonificare. Specialmente nel Mezzogiorno, sul terreno in cui la bonifica ancora deve essere compiuta, l'eliminazione dell'eccesso di acqua attraverso opportuna sistemazione e canalizzazione della superficie assume notevolissima importanza; con questo mezzo verrà bonificato il 52,8% del territorio dell'Italia Meridionale e il 62,1% nelle Isole. Sulla superficie già bonificata il sistema per scolo naturale era stato applicato rispettivamente sul 57,7% e sul 39,6%.

5. Lo sviluppo delle opere complementari. — Che nel Centro e nel Mezzogiorno la bonifica sia anche un problema di viabilità è confermato dai risultati della rilevazione. Il territorio bonificato è stato dotato di 24,0 chilometri di strade ogni diecimila ettari. Nell'Italia Meridionale lo sviluppo di nuove vie di comunicazione — sempre per 100 chilometri quadrati di superficie redenta — sale a 31,4 chilometri; nell'Italia Centrale a 51,3, nell'Italia Insulare a 78,7. Per l'Italia Settentrionale il valore è molto più basso: 15,2.

Il censimento aveva considerato anche lo sviluppo, nei comprensori di bonifica, delle opere irrigue. L'intendimento era quello di conoscere l'estensione che la bonifica viene a concedere alla pratica dell'irrigazione, nonchè la parte, di detto programma irriguo della bonifica, già realizzato alla data del censimento. Ma le risposte date al quesito concernente l'opera in parola — quesito la cui formulazione, in verità, non era sufficientemente chiara — ha messo

in evidenza gravi lacune ed errori che hanno consigliato l'Istituto a rinunciare alla elaborazione dei dati.

6. Persone occupate. — Alla data del censimento l'occupazione di personale risulta più intensa nelle bonifiche in concessione che in

quelle in esecuzione diretta: nelle prime risultano impiegate 8,2 persone ogni 100 ettari di superficie da bonificare, nelle seconde soltanto 1,3 persone. I lavori per le opere in concessione appaiono particolarmente intensi nel Mezzogiorno, con 18,8 persone a chilometro quadrato di superficie bonificanda. Le opere a cura diretta segna-

Sistema di bonifica adottato per la superficie già bonificata e per quella da bonificare.

Tabella n. 3.

RIPARTIZIONI GEOGRAFICHE E REGNO		SCOLO NATURALE		PROSCIUGAMENTO MECCANICO		COLMATA NATURALE		COLMATA ARTIFICIALE		MISTO		NON INDICATO		
		ha	%	ha	%	ha	%	ha	%	ha	%	ha	%	
Italia Settentrionale.....	In esecuzione diretta.	Superficie bonificata.....	43.089	53,4	18.498	25,1	—	—	24	..	12.140	16,5	—	—
		Superficie da bonificare.....	6.734	29,1	1.156	5,0	—	—	—	—	15.236	65,9	—	—
	In concessione.....	Superficie bonificata.....	64.657	12,0	130.444	24,2	—	—	—	—	339.201	62,9	4.934	0,9
		Superficie da bonificare.....	95.536	34,1	58.376	20,9	—	—	—	—	125.732	45,0	—	—
	TOTALE ...	Superficie bonificata.....	107.746	17,6	148.937	24,3	—	—	24	..	351.341	57,3	4.934	0,8
		Superficie da bonificare.....	102.270	33,8	59.532	19,6	—	—	—	—	141.018	46,6	—	—
Italia Centrale.....	In esecuzione diretta.	Superficie bonificata.....	8.497	14,3	2.618	4,4	18.650	31,3	—	—	29.800	50,0	—	—
		Superficie da bonificare.....	14.800	24,8	650	1,1	7.680	12,8	—	—	36.621	61,3	—	—
	In concessione.....	Superficie bonificata.....	—	—	3.082	9,2	—	—	—	—	29.358	87,5	1.100	3,3
		Superficie da bonificare.....	49.116	55,3	9.073	10,2	850	1,0	—	—	29.753	33,5	—	—
	TOTALE ...	Superficie bonificata.....	8.497	9,1	5.700	6,1	18.650	20,0	—	—	59.158	63,6	1.100	1,2
		Superficie da bonificare.....	63.916	43,0	9.723	6,6	8.530	5,7	—	—	66.374	44,7	—	—
Italia Meridionale.....	In esecuzione diretta.	Superficie bonificata.....	94.122	71,2	650	0,5	—	—	42	..	25.450	19,2	11.985	9,1
		Superficie da bonificare.....	30.790	41,3	900	1,2	—	—	980	1,3	38.190	51,3	3.621	4,9
	In concessione.....	Superficie bonificata.....	6.000	14,5	6.550	15,8	—	—	30	0,1	28.774	69,6	—	—
		Superficie da bonificare.....	40.124	67,1	450	0,7	—	—	70	0,1	18.414	30,8	775	1,3
	TOTALE ...	Superficie bonificata.....	100.122	57,7	7.200	4,1	—	—	72	..	54.224	31,2	11.985	6,9
		Superficie da bonificare.....	70.914	52,8	1.350	1,0	—	—	1.050	0,8	56.604	42,1	4.396	3,3
Italia Insulare.....	In esecuzione diretta.	Superficie bonificata.....	7.689	64,5	240	2,0	—	—	950	8,0	2.937	24,7	96	0,8
		Superficie da bonificare.....	23.969	83,2	126	0,4	—	—	150	0,4	3.576	10,3	2.000	5,7
	In concessione.....	Superficie bonificata.....	3.474	21,3	2	..	—	—	51	0,3	12.740	78,2	25	0,2
		Superficie da bonificare.....	23.203	47,1	48	0,1	—	—	130	0,3	25.880	52,5	—	—
	TOTALE ...	Superficie bonificata.....	11.163	39,6	242	0,9	—	—	1.001	3,5	15.677	55,6	121	0,4
		Superficie da bonificare.....	52.172	62,1	174	0,2	—	—	280	0,3	29.456	35,0	2.000	2,4
REGNO...	In esecuzione diretta.	Superficie bonificata.....	153.397	55,3	22.001	7,9	18.650	6,7	1.016	0,4	70.327	25,3	12.061	4,4
		Superficie da bonificare.....	81.293	42,3	2.832	1,5	7.680	4,0	1.130	0,6	93.623	48,7	5.621	2,9
	In concessione.....	Superficie bonificata.....	74.131	11,8	140.078	22,2	—	—	81	..	410.073	65,0	6.059	1,0
		Superficie da bonificare.....	207.979	43,5	67.947	14,2	850	0,2	200	..	199.829	41,8	775	0,2
	TOTALE ...	Superficie bonificata.....	227.528	25,1	162.079	17,8	18.650	2,1	1.097	0,1	490.400	52,9	18.140	2,0
		Superficie da bonificare.....	239.872	43,2	70.779	10,6	8.530	1,3	1.330	0,2	293.452	43,8	6.396	0,9

no un massimo di attività nell'Italia Meridionale, ma si tratta di un valore pari ad un nono del primo (2,1 persone per chilometro quadrato). I dati richiamati depongono chiaramente per un ben maggiore ritmo di attività nelle opere date in concessione. Ciò anche quando si volesse tener conto delle considerazioni che possono portare lo Stato a dare un differente ordine di distribuzione nel tempo ai lavori di bonifica (1).

I lavoratori manuali risultavano distribuiti per il 50,6 % nell'Italia Settentrionale, per il 31,1 % nell'Italia Meridionale, per l'11,5 % nell'Italia Centrale, per il 6,9 % nelle Isole.

Limite non facilmente superabile in fatto di intensificazione dei lavori. La bonifica del Cao Mozzo Bonotto contava, alla data del censimento, 96 operai per chilometro quadrato.

pore; per quelli a scoppio da 1 a 680; per quelli elettrici da 1 a 846. La potenza media unitaria risulta di 100 cavalli per il motore a vapore, di 41 per il motore a scoppio, di 46 per il motore elettrico.

Le massime potenze, sia assolute che medie, si incontrano nell'Italia Settentrionale, per tutti e tre i tipi di motore. E qui che si hanno motori a vapore di 5000 cavalli, motori a scoppio di 680, motori elettrici di 846. La potenza media risulta di 208 cavalli per i motori a vapore, di 60 per i motori a scoppio, di 60 per i motori elettrici. L'Italia Centrale, denuncia massimi di potenza di 34, 150, 175 cavalli e medie di 23, 21, 32, rispettivamente per i motori a vapore, i motori a scoppio, i motori elettrici.

Il più alto impiego di forza motrice inanimata, ammettendo — come sembra di poter ammettere — che a maggiore potenza di im-

Personale impiegato nei lavori di bonifica al 19 marzo 1930-VIII.

Tabella n. 4.

RIPARTIZIONI GEOGRAFICHE E REGNO	PERSONALE DI CONCETTO				OPERAI		PERSONALE IN COMPLESSO		
	Direttivo	Tecnico	Amministrativo	In complesso	In complesso	Personale di concetto per 100 operai	N.	per 100 ha. da bonificare	
Italia Settentrionale	In esecuzione diretta	12	16	10	38	375	10,1	413	1,8
	In concessione	166	425	263	854	19.909	4,3	20.763	7,4
	TOTALE	178	441	273	892	20.284	4,4	21.176	7,0
Italia Centrale	In esecuzione diretta	1	12	4	17	363	4,7	380	0,6
	In concessione	29	84	44	157	4.242	3,7	4.399	5,0
	TOTALE	30	96	48	174	4.605	3,8	4.779	3,2
Italia Meridionale	In esecuzione diretta	21	31	14	66	1.467	4,5	1.533	2,1
	In concessione	36	91	93	220	11.003	2,0	11.223	18,8
	TOTALE	57	122	107	286	12.470	2,3	12.756	9,5
Italia Insulare	In esecuzione diretta	10	0	—	19	136	14,0	155	0,4
	In concessione	30	42	35	107	2.618	4,1	2.725	5,5
	TOTALE	40	51	35	126	2.754	4,6	2.880	3,4
REGNO	In esecuzione diretta	44	68	28	140	2.341	6,0	2.481	1,3
	In concessione	261	642	435	1.338	37.772	3,5	39.110	8,2
	TOTALE	305	710	463	1.478	40.113	3,7	41.591	6,2

Altro rilievo non privo d'interesse, il maggior fabbisogno di personale di concetto accusato dalle bonifiche in esecuzione diretta: 6 persone ogni 100 operai, mentre nelle bonifiche in concessione se ne hanno soltanto 3,5.

7. L'impiego dei mezzi meccanici. — Ricchissima di numero e varia di natura la serie dei mezzi meccanici e più precisamente dei motori impiegati nei lavori di bonifica. Discostissimi gli estremi di potenza unitaria. Per i motori a vapore si va da 5 a 5000 cavalli-va-

panti corrisponda più elevato consumo di forza motrice, si ha in Italia Settentrionale. Ogni 100 ettari di superficie da bonificare si ha una potenza disponibile di 13,1 cavalli-vapore, di contro a 4,6 nell'Italia Insulare, 4,0 nell'Italia Meridionale e 3,9 nell'Italia Centrale. Ma non si può parlare di sistema di esecuzione dei lavori maggiormente meccanizzati; in quanto largo, più largo che altrove — nell'Italia Centrale e nelle Isole — è ancora l'impiego di mano d'opera. La bonifica Meridionale e la bonifica Settentrionale contrappongono di fatto alle 3,2 dell'Italia Centrale, alle 3,4 dell'Italia Insulare, rispettivamente, 9,5 e 7,0 persone ogni 100 ettari di superficie in attesa di essere redenta.

Nel complesso si ha 1,3 HP meccanico ogni operaio.

Tra i diversi tipi di motori, quello a scoppio è il più rappresentato: figura per il 43,6 % della potenza complessiva, Viene subito

(1) Fatto 100 il numero di operai giornalmente impiegati nei lavori di bonifica di competenza statale nel mese di marzo 1930, l'indice dell'impiego di mano d'opera assume negli undici mesi successivi — secondo i dati rilevati dal Sottosegretariato per le Bonifiche — i valori seguenti: aprile 125; maggio 118; giugno 116; luglio 117; agosto 132; settembre 135; ottobre 144; novembre 141; dicembre 123; gennaio 103; febbraio 101.

Macchine a vapore, motori, motopompe, ecc., impiegate nei lavori di bonifica al 19 marzo 1930-VIII. (*)

Tabella n. 5.

RIPARTIZIONI GEOGRAFICHE E REGNO	MACCHINE A VAPORE (FISSE A STANTUFFO, FISSE A TURBINE, LOCOMOBILI)				MOTORI A GAS, AD OLIO PESANTE, A NAFTA, A PETROLIO, A BENZINA; TRATTO- RI; AUTOCARRI; AU- TOMOBILI				DINAMO E GENERA- TORI DI CORREN- TE ELETTRICA				MOTOPOMPE FISSE E MOBILI				ALTRI				SU 100 HP DISPONIBILI IN COMP LESS * APPARTENGONO A:					
	N.	%	HP	%	N.	%	HP	%	N.	%	HP	%	N.	%	HP	%	N.	%	HP	%	Mac- chine a vapore	Motori a gas ecc.	Dinamo e gene- ratori di corrente elettrica	Moto- pompe fisse e mobili	Altri	
Italia Settentrionale	a	—	—	—	16	34,0	855	54,1	3	33,3	0	2,5	2	40,0	11	34,4	18	24,7	161	14,7	—	32,8	0,6	1,0	15,6	
	b	36	46,7	7.474	88,6	285	53,4	17.322	77,8	23	82,1	4.145	95,8	80	46,2	4.997	89,0	365	63,1	4.570	42,4	19,4	45,0	10,7	13,0	11,6
	Tot. .	36	41,4	7.474	86,0	301	51,9	18.177	76,3	26	70,3	4.151	91,0	82	46,1	5.008	88,7	383	58,8	4.731	39,8	18,9	46,0	10,5	12,7	11,9
Italia Centrale...	a	4	40,0	105	40,2	15	31,9	319	20,2	5	55,6	22b	95,0	2	40,0	19	59,4	29	39,7	212	19,3	11,9	36,3	25,6	2,1	24,1
	b	28	36,4	634	7,5	107	20,1	2.179	9,8	—	—	—	—	33	19,1	178	3,2	105	18,2	1.975	18,3	12,8	43,9	—	3,6	39,7
	Tot. .	32	36,8	739	8,5	122	21,0	2.498	10,5	5	13,5	225	4,9	35	19,6	197	3,5	134	20,6	2.187	18,4	12,7	42,7	3,8	3,4	37,4
Italia Meridionale	a	5	50,0	139	53,3	9	19,2	222	14,1	—	—	—	—	1	20,0	2	6,2	16	21,9	285	26,9	21,4	34,3	—	0,3	44,0
	b	10	13,0	300	3,6	107	20,1	2.271	10,2	5	17,9	182	4,2	41	23,7	293	5,2	82	14,2	1.662	15,4	6,4	48,2	3,9	6,2	35,3
	Tot. .	15	17,2	439	5,0	116	20,0	2.493	10,4	5	13,5	182	4,0	42	23,6	295	5,2	98	15,1	1.947	16,4	8,2	46,5	3,4	5,5	36,4
Italia Insulare...	a	1	10,0	17	6,6	7	14,9	183	11,6	1	11,1	6	2,5	—	—	—	—	10	13,7	440	40,1	2,6	28,3	1,0	—	68,1
	b	3	3,9	24	0,3	34	6,4	484	2,2	—	—	—	—	19	11,0	148	2,6	26	4,5	2.578	23,9	0,7	15,0	—	4,6	79,7
	Tot. .	4	4,6	41	0,5	41	7,1	667	2,8	1	2,7	6	0,1	19	10,7	148	2,6	36	5,5	3.018	25,4	1,0	17,2	0,2	3,8	77,8
REGNO...	a	10	100,0	261	100,0	47	100,0	1.579	100,0	9	100,0	237	100,0	5	100,0	32	100,0	73	100,0	1.098	100,0	8,1	49,2	7,4	1,0	34,3
	b	77	100,0	8.432	100,0	533	100,0	22.256	100,0	28	100,0	4.327	100,0	173	100,0	5.616	100,0	578	100,0	10.785	100,0	16,4	43,3	8,4	10,9	21,0
	Tot. .	87	100,0	8.693	100,0	580	100,0	23.835	100,0	37	100,0	4.564	100,0	178	100,0	5.648	100,0	651	100,0	11.883	100,0	15,9	43,6	8,4	10,3	21,8

(*) Gli HP complessivi figurano nella tabella 1.
a) Bonifiche in esecuzione diretta. — b) Bonifiche in concessione.

dopo il motore a vapore, rappresentato per il 15,9 % della potenza totale

Il motore elettrico figura per l'8,4 % della potenza complessiva. Il suo impiego è quasi esclusivamente limitato all'Italia Settentrionale (91,0 % del totale), per quanto non vi rappresenta che il 10,5 % della disponibilità totale di forza meccanica.

8. L'entità finanziaria delle opere. — Un primo dato interessante: la spesa prevista per le opere censite al 19 marzo 1930 e ancora da eseguire. Quest'ultima è stata indicata, in cifra tonda, in 3 miliardi e 464 milioni: il 36,7 % di tale importo riguarda l'Italia Settentrionale, il 31,7 % l'Italia Meridionale, il 26,3 % l'Italia Centrale, il 5,3 % le Isole.

La cifra molto si avvicina a quella rappresentante l'ammontare (in lire attuali) delle opere già eseguite dalla costituzione del Regno alla data del censimento. Quest'ultima spesa risulta dallo specchietto che segue, il quale mette in evidenza l'impulso impresso all'opera bonificatrice dal Regime Fascista.

ESERCIZI FINANZIARI	AMMONTARE DELLE OPERE	
	In milioni (1)	%
1870-71 - 1913-14	1.036	36,3
1914-15 - 1921-22	424	14,9
1922-23 - 1929-30	1.393	48,8
TOTALE...	2.853	100,0

(1) Di lire attuali.

Nei soli otto anni che corrono dall'avvento del Fascismo al potere alla data del censimento, è stato dunque speso per la bonifica del suolo una somma — espressa sempre in lire attuali, per rendere comparabili le cifre — pressochè uguale a quella spesa, per lo stesso scopo, nel più che cinquantennale periodo tra la costituzione del Regno e l'ascesa del Fascismo al Governo.

La spesa dello Stato ⁽¹⁾ per opere di bonifica idraulica di 1^a categoria in corso di esecuzione alla data del censimento.

(in milioni di lire attuali)

Tabella n. 6.

a) Spese per bonifiche in esecuzione diretta. — b) Spese per contributi alle bonifiche in concessione.

RIPARTIZIONI GEOGRAFICHE E REGNO	ESERCIZI FINANZIARI				ESERCIZI FINANZIARI				
	sino al 1913-14	dal 1914-15 al 1921-22	dal 1922-23 al 1929-30	Totale	sino al 1913-14	dal 1914-15 al 1921-22	dal 1922-23 al 1929-30	Totale	
	Cifre assolute				Cifre percentuali				
Italia Settentrionale	a	107	44	45	196	54,6	22,4	23,0	100,0
	b	128	105	505	828	15,4	12,7	71,9	100,0
	Tot...	235	149	640	1.024	22,9	14,6	62,5	100,0
Italia Centrale.....	a	245	63	106	414	59,2	15,2	25,6	100,0
	b	2	—	122	124	1,6	—	98,4	100,0
	Tot...	247	63	228	538	45,9	11,7	42,4	100,0
Italia Meridionale	a	405	46	136	587	69,0	7,8	23,2	100,0
	b	—	3	120	123	—	2,4'	97,6	100,0
	Tot...	405	49	256	710	57,0	6,9	36,1	100,0
Italia Insulare	a	41	18	34	93	44,1	19,3	36,6	100,0
	b	2	72	74	..	2,7	97,3	100,0
	Tot...	41	20	106	167	24,5	12,0	63,5	100,0
REGNO...	a	798	171	321	1.290	61,9	13,2	24,9	100,0
	b	130	110	909	1.149	11,3	9,6	79,1	100,0
	Tot...	928	281	1.230	2.439	38,1	11,5	50,4	100,0

Il prospetto precedente mostra come si ripartisca nel tempo il concorso finanziario dello Stato, limitatamente alle opere in corso di esecuzione al 19 marzo 1930-VIII.

All'incirca in rapporto con lo sviluppo delle opere (superficie soggetta a bonifica) è la distribuzione della spesa: l'Italia Settentrionale, che comprende il 48,9 % della superficie sottoposta a bonificazione, ha goduto del 42,0 % della spesa sostenuta dallo Stato; l'Italia Meridionale col 31,1 % della superficie il 29,1 % della spesa;

l'Italia Centrale col 14,5 % della superficie il 22,1 % della spesa; l'Italia Insulare col 5,5 % della superficie il 6,8 % della spesa.

Anche nelle cifre di spesa si ha la conferma dell'enorme sviluppo che la legislazione fascista ha assicurato al sistema della « concessione », specie nell'Italia Meridionale ed Insulare, dove sino al 1922 la quasi totalità delle opere erano eseguite in conto diretto dallo Stato.

(1) In a) figura la spesa totale relativa a bonifiche eseguite direttamente dallo Stato. Essa è ancora al lordo della quota parte (in misura grandemente approssimativa: 16 %) a carico dei proprietari dei terreni bonificati e che questi debbono rifondere allo Stato

CENSIMENTO DELLE BONIFICHE IDRAULICHE DI 1ª CATEGORIA AL 19 MARZO 1930-VIII

AVVERTENZE ALLE TAVOLE

1. Le opere di bonifica idraulica di 1ª categoria censite al 19 marzo 1930-VIII sono quelle che si trovavano in corso di esecuzione alla data suddetta. Sono quindi escluse quelle che al 19 marzo 1930-VIII erano state dichiarate ultimate con apposito decreto.
2. Tutte le notizie sono riferite alla data del censimento.
3. Le opere iniziate dallo Stato e poi passate in concessione figurano nei due elenchi, opportunamente richiamate, con indicazione distinta dei lavori eseguiti (colonne 4 tavole II) e delle spese sostenute (colonne 11 tavole II) rispettivamente dallo Stato e dal concessionario.
4. Per dette opere, la superficie del comprensorio, agli effetti del computo della superficie totale soggetta a bonificamento, è data nell'elenco delle opere in concessione, essendo questa la forma di esecuzione in atto al momento della rilevazione. Peraltro, la superficie del comprensorio all'epoca in cui la bonifica era eseguita a cura diretta è riportata tra parentesi anche nel primo elenco. Non viene però sommata.
5. Per la corretta interpretazione delle cifre indicate nelle colonne 8, 9, 10 della tavola II si richiama l'attenzione sulle avvertenze in calce alla pagina 28.
6. Per le bonifiche iniziate prima dell'unificazione del Regno, i dati si riferiscono alle sole opere eseguite dopo il 31 dicembre 1870.
7. A piede pagina della tabella I sono ricordate le opere complementari eseguite, eventuali opere irrigue escluse.

Tav I. — Elenco dei comprensori, data di inizio dei lavori, sistema di bonifica.

A) Bonifiche in esecuzione diretta.

NUMERO D'ORDINE		DENOMINAZIONE DELLE OPERE DI BONIFICA E DEI COMPRESORI	COMUNE SEDE DEL- L'UFFICIO STATALE	ANNO DI INIZIO	SISTEMA DI BONIFICA IDRAULICA IN CORSO	ELENCO DEI COMUNI COMPRESI NEL PERIMETRO DELLA BONIFICA Totalmente * o in parte
delle bonifiche	dei ba- cini					
1	2	3	4	5	6	7
I		Pian di Spagna ed altre paludi in Val d'Adda:				
	1	<i>Palude alluvionale</i>	Como	1907	Colmata naturale	Gera Lario
	2	<i>Bacino in destra dell'Adda, tra gli abitati di Traona e Soriate</i>	Como	1927	Scolo naturale	<i>In prov. di Sondrio: Traona - Cereino</i>
	3	<i>Borgofrancone</i>	Como	1912	Scolo naturale	<i>In prov. di Como: Colico - Gera Lario In prov. di Sondrio: Piantedo - Delebio</i>
	4	<i>Roggia di Cosio</i>	Como	1916	Scolo naturale	<i>In prov. di Sondrio: Andalo Valtellino - Rogolo - Cosio Valtellino - Mantello</i>
II	5	Valle del Ticino - Terreni del Siccomario soggetti alle acque del colatore Morasca Gravello	Pavia	1921	Scolo naturale	Pavia - Travacò Siccomario
III	6	Terreni paludosi fra gli sbocchi dei torrenti Finale e Masino	Sondrio	1902	Scolo naturale	Berbenno di Valtellina - Colorina - Buglio in Monte - Forcola - Ardenno
IV		Terreni paludosi della pianura del Mera:				
	7	<i>Primo bacino</i>	Sondrio	1902	Scolo naturale	Gordona - Samolaco
	8	<i>Secondo bacino</i>	Sondrio	1902	Scolo naturale	Gordona - Prata Campportaccio - Samolaco - Novate Mezzola
V	9*	Plaga di Sinigo nel Comune di Merano	Bolzano	1926	Prosciugamento meccanico - scolo naturale	Merano
VI	10	Terreno palustre a valle e in destra della confluenza del torrente Valsura col fiume Adige	Bolzano	1929	—	Lana
VII	11	Territorio Palù Cattai e Savellon di Bagnarolo: Cattai	Padova	1926	Prosciugamento meccanico	Battaglia Terme
VIII	12*	Planais e bacini contermini	Udine	1909	Prosciugamento meccanico	San Giorgio di Nogaro
IX	13	Palude comunale di Muzzana	Udine	1902	Scolo naturale	Muzzana del Turgnano
X	14*	Terreni paludosi detti Canedo (Biancure, primo recinto) ora denominati: «Lame di Preconico e bacini contermini»	Udine	1921	Prosciugamento meccanico	Latisana - Preconico - Marano Lagunare
XI	15*	Palude Biancure: Secondo recinto	Udine	1914	Scolo naturale	Latisana
XII		Seconda presa:				
	16	<i>Bacino di Chirignago</i>	Mirano	1929	Prosciugamento meccanico - scolo naturale	Venezia
	17*	<i>Zona B</i>	Venezia	1929	Prosciugamento meccanico	Venezia

(*) 9. Sistemazione di corsi d'acqua. — 12. Pozzi artesiani. — 14. Pozzi artesiani. — 15. Pozzi artesiani. — 17. Pozzi artesiani.

Segue: Tav. I. — Elenco dei comprensori, data di inizio dei lavori, sistema di bonifica.

Segue: Bonifiche in esecuzione diretta.

NUMERO D'ORDINE		DENOMINAZIONE DELL'OPERA DI BONIFICA E DEI COMPRESORI	COMUNE SEDE DEL- L'UFFICIO STATALE	ANNO DI INIZIO	SISTEMA DI BONIFICA IDRAULICA IN CORSO	ELENCO DEI COMUNI COMPRESI NEL PERIMETRO DELLA BONIFICA Totalmente * o in parte
delle bonifiche	del ba- cini					
1	2	3	4	5	6	7
XIII	18	Bacino golene paludive di Piave Vecchia	Venezia	1921	Colmata artificiale	Musile di Piave - San Donà di Piave - Iesolo
XIV	19*	Valli settentrionali di Comacchio: Valle Trebba e Pontì	Ferrara	1919	Prosciugamento meccanico	Comacchio - Lago Santo - Ostellato
XV	20	Valle Raibosola in Comune di Comacchio	Ferrara	1923	Prosciugamento meccanico	Comacchio
XVI	21	Interprovinciale di Burana (Mantova-Modena-Ferrara)	Ferrara	1885	Prosciugamento meccanico	Bondeno - Ferrara
XVII	22	Burana	Modena	1893	—	<i>In prov. di Mantova:</i> Quindentole * - Schivenoglia * - Revere * - Sermide * - Felonica * - Magnacavallo * - Borgofranco sul Po - Carbonara di Po - Quistello - Poggio Rusco <i>In prov. di Ferrara:</i> Bondeno <i>In prov. di Modena:</i> San Felice sul Panaro - Camposanto - Medolla - San Possidonio - Mirandola - Finale nell'Emilia - Concordia sulla Secchia
XVIII	23	Bassa pianura Ravennate: A) Zona fra il Sillaro e il Lamone.	Ravenna	1903	Scolo naturale	<i>In prov. di Bologna:</i> Mordano * - Imola <i>In prov. di Ravenna:</i> Bagnacavallo * - Bagnara di Romagna * - Cotignola * - Fusignano * - Lugo * - Sant'Agata sul Santerno * - Solarolo * - Alfonsine - Castel Bolognese - Conselice - Faenza - Massa Lombarda - Ravenna <i>In prov. di Ferrara:</i> Argenta
	24	B) Zona litoranea: Primo bacino	Ravenna	1914	Prosciugamento meccanico - scolo naturale	Ravenna
	25	Terzo bacino	Ravenna	1925	Prosciugamento meccanico	Ravenna
	26*	Quarto bacino a) Valli San Vitale e Rasponè	Ravenna	1924	Prosciugamento meccanico - scolo naturale	Ravenna
	27*	Quinto bacino	Ravenna	1914	Prosciugamento meccanico - scolo naturale colmata naturale	Ravenna
	28	Settimo bacino b) Cervia	Ravenna	1921	Prosciugamento meccanico-scolo naturale	Ravenna - Cervia
	XIX	29	Comprensorio Lama fra i fiumi Ronco e Montone	Ravenna	1906	Scolo naturale
XX	30*	Val di Chiana Toscana	Arezzo	1868	Colmata naturale	<i>In prov. di Arezzo:</i> Foiano della Chiana * - Marciano * - Lucignano * - Arezzo - Civitella in Val di Chiana - Monte San Savino - Castiglion Fiorentino - Cortona <i>In prov. di Siena:</i> Sinalunga - Torrita di Siena - Montepulciano - Chianciano - Chiusi <i>In prov. di Perugia:</i> Castiglione del Lago - Città della Pieve - Panicale
XXI	31*	Paludi di Fucecchio	Firenze	1906	Colmata artificiale - scolo naturale	<i>In prov. di Firenze:</i> Fucecchio - Cerreto Guidi <i>In prov. di Lucca:</i> Altopascio - Montecarlo <i>In prov. di Pisa:</i> Santa Croce sull'Arno - Castelfranco di Sotto - Santa Maria a Monte <i>In prov. di Pistoia:</i> Ponte Buggianese * - Larciano - Montecatini Terme - Monsummano - Pescia - Uzzano
XXII	32	Paludi dell'Alberese	Grosseto	1899	Scolo naturale	Grosseto
XXIII	33	Palude della Ghirlanda	Grosseto	anteriore al 1860	Scolo naturale	Massa Marittima
XXIV	34	Lago di Orbetello	Grosseto	1860	Scolo naturale	Orbetello

(*) 19. Sistemazione canali navigabili. — 26. Sistemazione di corsi d'acqua. — 27. Costruzione di dighe. — 30. Sistemazioni vallive. — 31. Sistemazioni vallive e di corsi d'acqua.

Segue: **Tav. I. — Elenco dei comprensori, data di inizio dei lavori, sistema di bonifica.**

Segue: Bonifiche in esecuzione diretta.

NUMERO D'ORDINE		DENOMINAZIONE DELLE OPERE DI BONIFICA E DEI COMPRESORI	COMUNE SEDE DEL L'UFFICIO STATALE	ANNO DI INIZIO	SISTEMA DI BONIFICA IDRAULICA IN CORSO	ELENCO DEI COMUNI COMPRESI NEL PERIMETRO DELLA BONIFICA Totalmente * o in parte
delle bonifiche	dei ba- cini					
1	2	3	4	5	6	7
XXV		Maremma Toscana:				
	35	<i>Burano</i>	Grosseto	1890	Colmata naturale - scolo naturale	<i>In prov. di Grosseto:</i> Orbetello <i>In prov. di Viterbo:</i> Montalto di Castro
	36	<i>Osa ed Albegna</i>	Grosseto	1880	Colmata artificiale - scolo naturale	Orbetello - Magliano in Toscana - Manciano
	37	<i>Talamone</i>	Grosseto	1876	Prosciugamento mec- canico	Orbetello - Magliano in Toscana
	38*	<i>Grossetana</i>	Grosseto	1830	Colmata naturale - scolo naturale	Grosseto - Castiglione della Pescaia - Ga- vorrano
	39	<i>Pian di Rocca</i>	Grosseto	ante- riore al 1860	Colmata naturale - scolo naturale	Castiglione della Pescaia
	40	<i>Pian d'Alma</i>	Grosseto	1859	Colmata naturale	Castiglione della Pescaia - Gavorrano
	41	<i>Scarlino</i>	Grosseto	1830	Colmata naturale	Follonica - Gavorrano
XXVI	42*	Piombino e Vignarca	Livorno	1832	Colmata naturale - prosciugamento mec- canico-scolo naturale	Piombino - Campiglia Marittima - Suvereto
	43	<i>Vignale</i>	Grosseto	ante- riore al 1860	Colmata naturale	<i>In prov. di Livorno:</i> Piombino
	44	<i>Prato Raineri</i>	Grosseto	ante- riore al 1860	Colmata naturale	<i>In prov. di Livorno:</i> Piombino
XXVII	45	Gualdo	Grosseto	ante- riore al 1860	Colmata naturale	Castiglione della Pescaia
XXVIII	46*	Pian di Mola in Comune di Capoliveri	Livorno	1929	Scolo naturale	Capoliveri
XXIX	47*	Lago e palude di Bientina	Pisa	1853	Colmata artificiale - scolo naturale	<i>In prov. di Pisa:</i> Bientina * - Vicopisano - Calcinaia - Buti - Santa Maria a Monte - Castelfranco di Sotto - Santa Croce sull'Arno <i>In prov. di Lucca:</i> Altopascio - Lucca - Ca- pannori - Porcari
XXX	48	Lago di Colfiorito in Comune di Foligno	Perugia	1860	Scolo naturale	Foligno
XXXI	49	Lago Acquafondata	Caserta	1882	Scolo naturale	<i>In prov. di Frosinone:</i> Acquafondata
XXXII	50*	Valle del Liri	Caserta	1905	Scolo naturale	<i>In prov. di Frosinone:</i> Cassino - Pignataro Interamna - Sant'Apollinare - Cervaro - Sant'Elia Fiumerapido - Vallerotonda - Atina - Villa Latina - Picinisco <i>In prov. di Napoli:</i> Rocca d'Evandro
XXXIII	51	Valle Reatina: opere di difesa della Città di Rieti.	Rieti	1927	-	Rieti *
XXXIV		Agro Romano:				
	52*	<i>Porto e Maccarese</i>	Roma	1889	Prosciugamento mec- canico-scolo naturale	Roma
	53	<i>Ostia</i>	Roma	1885	Scolo naturale - pro- sciugamento mecca- nico	Roma
	54	<i>Isola Sacra</i>	Roma	1887	Prosciugamento mec- canico	Roma
	55*	<i>Lago del Tartari</i>	Roma	1900	Scolo naturale	Tivoli - Montecello - Roma
	56*	<i>Stracciacappe</i>	Roma	1890	Scolo naturale	Roma - Campagnano di Roma
	57*	<i>Bassi Fondi dell'Almone</i>	Roma	non si conosce	Scolo naturale	Roma
	58*	<i>Baccaro</i>	Roma	1893	Scolo naturale	Campagnano di Roma
	59	<i>Pantano Borghese</i>	Roma	1895	Scolo naturale	Montecompatri - Zagarolo
XXXV	60	Fosso Ponton del Castro, presso Santa Marinella ..	Roma	non si conosce	Scolo naturale	Civitavecchia - Tolfa
XXXVI		Piana di Fondi e Monte San Biagio:				
	61	<i>Bacino Piana di Fondi</i>	Caserta	1926	Scolo naturale - pro- sciugamento mecca- nico	<i>In prov. di Roma:</i> Fondi - Monte San Biagio

(*) 38. Borgate rurali. — 42. Sistemazione di corsi d'acqua. — 46. Sistemazioni montane e vallive. — 47. Sistemazioni montane e vallive. — 50. Sistemazioni montane, vallive e di corsi d'acqua. — 52. Acquedotti, borgate rurali e sistemazione di corsi d'acqua. — 55. Sistemazione di corsi d'acqua. — 56. Sistemazione di corsi d'acqua. — 57. Sistemazione di corsi d'acqua. — 58. Sistemazione di corsi d'acqua.

Segue: Tav. I. — Elenco dei comprensori, data di inizio dei lavori, sistema di bonifica.

Segue: Bonifiche in esecuzione diretta.

NUMERO D'ORDINE		DENOMINAZIONE DELLE OPERE DI BONIFICA E DEI COMPRESORI	COMUNE SEDE DEL- L'UFFICIO STATALE	ANNO DI INIZIO	SISTEMA DI BONIFICA IDRAULICA IN CORSO	ELENCO DEI COMUNI COMPRESI NEL PERIMETRO DELLA BONIFICA Totalmente * o in parte
delle bonifiche	dei ba- cini					
1	2	3	4	5	6	7
XXXVII	62*	Pianura Petrarà e Sinarca	Campobasso	1915	Scolo naturale	Termoli
XXXVIII	63*	Pianura di Venafro	Campobasso	1907	Scolo naturale	Montaquila - Venafro
XXXIX		Pantano basso e Marinella:				
	64*	<i>Bacino del Pian della Torre e Marinella di Campomarinò</i>	Campobasso	1920	Scolo naturale	Campomarino
	65*	<i>Bacino Rivolta, Pantani Alti, Pantani Bassi, e Marinella</i>	Campobasso	1904	Scolo naturale	Termoli
	66	<i>Bacino della pianura del Fiume Morto</i>	Campobasso	1917	Scolo naturale	Guglionesi - Termoli
XL	67	Paludi adiacenti alla Stazione di Torino di Sangro..	Chieti	1923	Colmata naturale - scolo naturale	Torino di Sangro
XLI	68	Zona dei laghetti di Vignola presso Vasto	Chieti	1925	Scolo naturale - colmata naturale	Vasto
XLII	69*	Palude Vallone del Ponte	Chieti	1909	Scolo naturale	Vasto
XLIII	70*	Spiaggia di Giulianova	Teramo	1919	Colmata artificiale - scolo naturale	Giulianova - Tortoreto
XLIV	71*	Zona paludosa presso l'abitato di Martinsicuro in Comune di Colonnella	Teramo	1920	Colmata artificiale - scolo naturale	Colonnella
XLV	72*	Lago Dragone	Avellino	1915	Scolo naturale	Vulturara Irpina* - Montemarano - Cassano Irpino - Santo Stefano del Sole - Salza Irpina - Chiusano di San Domenico - Castelvetere di Calore - Montella
XLVI	73*	Agro Telesino	Benevento	1883	Scolo naturale - colmata artificiale	Solopaca
XLVII	74	Pantano di Sessa	Caserta	1910	Prosciugamento meccanico-scolo naturale	Sessa Aurunca
XLVIII	75*	Palude dei Regi Lagni	Caserta	1610	Scolo naturale	<i>In prov. di Napoli:</i> Nola - Marigliano - San Vitelliano - Mariglianella - Scisciano - Castel di Sasso - Bruscianno - Marcianise - Acerra - Atella di Napoli - Aversa - Fertilia - Napoli - Villa Literno - Castel Volturno - Caivano
XLIX	76*	Torrenti di Nola	Caserta	1855	Scolo naturale	<i>In prov. di Napoli:</i> Nola* - Cimitile* - Camposano* - Ciciliano* - Comiziano* - Saviano* - Roccarainola* - Scisciano* <i>In prov. di Avellino:</i> Sperone* - Avella
L		Bacino inferiore del Volturno:				
	77*	<i>Bacino di Quarto</i>	Napoli	1884	—	Pozzuoli - Marano di Napoli
	78*	<i>Camaldoli</i>	Napoli	1855	—	Calvizzano* - Mugnano di Napoli* - Melito di Napoli* - Villaricca* - Qualiano* - Napoli - Marano di Napoli
	79*	<i>Bagnoli</i>	Napoli	1839	—	Napoli
	80*	<i>Licola e Varcaturò</i>	Napoli	1902	Prosciugamento meccanico	Pozzuoli - Giuliano in Campania
	81*	<i>Zona dei Laghi</i>	Napoli	non si conosce	—	Bacoli* - Monte di Procida* - Pozzuoli
	82*	<i>Sub bacino di Agnano</i>	Napoli	non si conosce	—	Napoli
	83	<i>Mare Morto</i>	Napoli	non si conosce	Scolo naturale	Bacoli
	84*	<i>Averno e Lucrino</i>	Napoli	1839	Scolo naturale	Pozzuoli
LI		Torrenti di Somma e Vesuvio:				
	85*	<i>Falda settentrionale</i>	Napoli	1906	Scolo naturale	Cercola* - San Sebastiano al Vesuvio* - Pollena Trocchia* - Sant' Anastasia* - Somma Vesuviana* - Ottaviano* - San Giuseppe Vesuviano* - Napoli - Poggioreale - Poggiomarino - Terzigno
	86	<i>Falda meridionale</i>	Napoli	1906	Scolo naturale	S. Giorgio a Cremano* - Portici* - Resina* - Torre del Greco* - Torre Annunziata* - Napoli - Pompei - Terzigno
LII	87	Paludi di Napoli e Volla	Napoli	1855	Scolo naturale	Napoli

(*) 62. Sistemazioni vallive e di corsi d'acqua. — 63. Sistemazioni montane, vallive e di corsi d'acqua. — 64. Sistemazioni vallive e di corsi d'acqua. — 65. Sistemazioni vallive e di corsi d'acqua. — 69. Sistemazioni vallive e di corsi d'acqua. — 70. Arginature. — 71. Arginature. — 72. Sistemazioni di corsi d'acqua. — 73. Sistemazioni vallive. — 75. Sistemazione di corsi d'acqua. — 76. Sistemazioni montane, vallive e di corsi d'acqua. — 78. Sistemazioni montane, vallive e di corsi d'acqua. — 79. Sistemazioni montane, vallive e di corsi d'acqua. — 80. Sistemazioni vallive e di corsi d'acqua. — 81. Sistemazioni vallive e di corsi d'acqua. — 82. Sistemazioni vallive e di corsi d'acqua. — 84. Sistemazioni strade. — 85. Sistemazioni strade.

Segue: Tav. I. — Elenco dei comprensori, data di inizio dei lavori, sistema di bonifica.

Segue: Bonifiche in esecuzione diretta.

NUMERO D'ORDINE		DENOMINAZIONE DELL'OPERA DI BONIFICA E DEI COMPRESORI	COMUNE SEDE DELL'UFFICIO STATALE	ANNO DI INIZIO	SISTEMA DI BONIFICA IDRAULICA IN CORSO	ELENCO DEI COMUNI COMPRESI NEL PERIMETRO DELLA BONIFICA Totalmente * o in parte
delle bonifiche	dei ba- cini					
1	2	3	4	5	6	7
LIII		Bacino del Sele:				
	88*	<i>Prima Sezione</i>	Salerno	1857	Colmata naturale - prosciugamento meccanico - scolo naturale	Salerno - Pontecagnano Faiano - Monte- corvino Pugliano - Montecorvino Rovella - Battipaglia - Giffoni Valle Piana
	89*	<i>Seconda Sezione</i>	Salerno	1857	Colmata naturale - scolo naturale	Battipaglia - Eboli - Campagna
	90*	<i>Terza Sezione</i>	Salerno	1857	Colmata naturale - scolo naturale	Serre - Altavilla Silentina - Albanella - Capaccio - Rocca d'Aspide - Agropoli
LIV	91*	Agro Sarnese	Salerno	1865	Scolo naturale	<i>In prov. di Salerno:</i> Scafati * - Sarno * - San Valentino Torio * - San Marzano sul Sarno *
LV	92*	Zona compresa fra la collina di San Marco e l'abi- tato di Agropoli	Salerno	1925	Scolo naturale	<i>In prov. di Napoli:</i> Striano * - Poggio- marino * - Lettere - Pompei
LVI	93*	Vallo di Diano	Salerno	1877	Scolo naturale	Agropoli <i>In prov. di Salerno:</i> Poità - Atena Lucano - Sala Consilina - Padula - Montesano sulla Marcellana - Casalbuono - Buonabitacolo - Sanza - Piaggine - Casaletto Spartano - Sas- sano - Monte San Giacomo - Teggiano - Corleto Monforte - San Rufo - San Pietro al Tanagro - Sant'Arsenio <i>In prov. di Potenza:</i> Brienza - Moliterno - Lagonegro
LVII	94*	Valle inferiore dell'Alento	Salerno	1902	Scolo naturale	Casal Velino - Castelnuovo Cilento - Ascea
LVIII	95*	Paludi di Policastro	Salerno	1846	Scolo naturale	Policastro del Golfo
LIX	96*	Bacino Nocerino	Salerno	1811	Scolo naturale	<i>In prov. di Salerno:</i> Nocera Inferiore * - No- cera Superiore * - Pagani * - Roccapiemonte * Castel San Giorgio * - Siano * - Bracigliano * Mercato San Severino * - Calvanico * - Corbara * - Angri - Fisciano - Cava dei Tirreni <i>In prov. di Avellino:</i> Montoro Inferiore - Montoro Superiore - Solofra
LX	97	Pantano di Ruvo di Puglia	Bari	1925	Scolo naturale	Ruvo di Puglia
LXI	98*	Terreni paludosi tra Barletta e Trani	Bari	1909	Scolo naturale	Barletta - Trani
LXII	99	Terreni paludosi in Agro di Gravina	Bari	1910	Scolo naturale	Gravina di Puglia
LXIII	100*	Marana di Campanelle in territorio di Minervino Murge	Bari	1926	Scolo naturale	Minervino Murge
LXIV	101	Pantano di San Francesco all'Arena	Bari	1928	Colmata artificiale	Bari
LXV		Agro Brindisino:				
	102*	<i>Valle di Ponte Piccolo</i>	Brindisi	non si conosce	Colmata artificiale - scolo naturale	Brindisi
	103*	<i>Valle di Ponte Grande</i>	Brindisi	1850	Colmata artificiale - scolo naturale	Brindisi - Mesagne
	104*	<i>Fiume Grande</i>	Brindisi	1901	Colmata artificiale - prosciugamento mec- canico - scolo natu- rale	Brindisi
	105	<i>Fiume Piccolo</i>	Brindisi	non si conosce	Colmata artificiale - scolo naturale	Brindisi
	106	<i>Giancola</i>	Brindisi	1928	Colmata artificiale - scolo naturale	Brindisi
	107	<i>Sbitri</i>	Brindisi	1917	Scolo naturale	Brindisi
	108*	<i>Bacino del Gruppo Malme</i>	Brindisi	1929	Colmata artificiale - scolo naturale	Brindisi - San Pietro Vernotico
	109	<i>Laghi adiacenti all'abitato di San Vito dei Nor- manni</i>	Brindisi	1927	Colmata artificiale - scolo naturale	San Vito dei Normanni
	110	<i>Palude Balsamo presso San Donaci</i>	Brindisi	1929	Scolo naturale	San Donaci
	111*	<i>Zone limitrofe all'abitato di San Pietro Vernotico.</i>	Brindisi	1927	Colmata artificiale - scolo naturale	San Pietro Vernotico - Torchiarolo

(*) 88. Sistemazioni vallive e di corsi d'acqua. — 89. Sistemazioni vallive e di corsi d'acqua. — 90. Sistemazioni vallive e di corsi d'acqua. — 91. Sistemazioni vallive e di corsi d'acqua. — 92. Sistemazioni montane e di corsi d'acqua. — 93. Sistemazioni montane, vallive e di corsi d'acqua. — 94. Sistemazioni montane. — 95. Sistemazioni vallive e di corsi d'acqua. — 96. Sistemazioni vallive. — 98. Canali. — 100. Canali. — 102. Sistemazioni vallive e di corsi d'acqua. — 103. Sistemazioni vallive e di corsi d'acqua. — 104. Sistemazioni vallive e di corsi d'acqua. — 108. Sistemazioni vallive e di corsi d'acqua. — 111. Sistemazioni vallive e di corsi d'acqua.

Segue: **Tav. I. — Elenco dei comprensori, data di inizio dei lavori, sistema di bonifica.**

Segue: *Bonifiche in esecuzione diretta.*

NUMERO D'ORDINE		DENOMINAZIONI DELLE OPERE DI BONIFICA E DEI COMPRESORI	COMUNE SEDE DELL'UFFICIO STATALE	ANNO DI INIZIO	SISTEMA DI BONIFICA IDRAULICA IN CORSO	ELENCO DEI COMUNI COMPRESI NEL PERIMETRO DELLA BONIFICA Totalmente * o in parte
delle bonifiche	dei bacini					
1	2	3	4	5	6	7
LXVI	112*	Lago di Varano	Foggia	1891	Colmata artificiale	Rodi Garganico - Ischitella - Carpino - Cagnano Varano
LXVII	113*	Lago Salpi e terre basse non demaniali adiacenti..	Foggia	1867	Colmata naturale - prosciugamento meccanico - scolo naturale	Margherita di Savoia * - Trinitapoli * Cerignola - Manfredonia - San Ferdinando di Puglia
LXVIII	114	Lago di Lesina	Foggia	1898	Colmata artificiale - prosciugamento meccanico	Sannicandro Garganico - Poggio Imperiale - Lesina
LXIX	115*	Valli Cervaro e Candelaro	Foggia	1895	Colmata naturale - prosciugamento meccanico - scolo naturale	Foggia - Castelluccio de' Sauri - Troia - Lucera - San Severo - Apricena - Rignano Garganico - San Marco in Lamis - San Giovanni Rotondo - Manfredonia
LXX		Terreni paludosi fra Torre Rinalda, Porto San Giovanni e Torre Specchia Ruggeri:				
	116	Prima zona fra San Cataldo e Torre Specchia Ruggeri	Lecce	1909	Prosciugamento meccanico	Lecce - Vernole
	117	Seconda zona fra San Cataldo e Torre Chianca	Lecce	1902	Prosciugamento meccanico	Lecce
LXXI	118	Laghi Alimini e Fontanelle e Paludi Sansi	Lecce	1905	—	Otranto - Giurdignano Palmari - Bagnolo del Salento - Cannole - Surano - Carpiignano Salentino - Melendugno
LXXII	119	Valle dell'Idro	Lecce	1901	—	Otranto - Uggiano la Chiesa - Giurdignano
LXXIII	120*	Paludi Foggi in Agro di Gallipoli	Lecce	1923	Colmata naturale - scolo naturale	Gallipoli
LXXIV	121	Palude di Brunese presso l'abitato di Roccanova ..	Lecce	1923	—	Melendugno
LXXV		Paludi Fada, Serra Piccola, Serra degli Angeli, Fellico, Salina e piccoli stagni fra Gallipoli e Taranto e palude Masoia, Stornara, Belvedere, Burago:				
	122	Palude Masoia	Taranto	1908	Scolo naturale	Lizzano
	123	Porto Columena	Lecce	1906	—	In prov. di Lecce: Nardò In prov. di Taranto: Manduria
	124*	Porto Cesareo	Lecce	1909	Scolo naturale - colmata artificiale	Nardò
	125	Piccoli stagni presso Torre Sant'Isidoro	Lecce	1905	—	Nardò
	126	Palude di Burago	Taranto	1908	Scolo naturale	Manduria
	127	Palude Rotonda e San Crispieri	Taranto	1905	Scolo naturale	Faggiano - Lizzano - Taranto
	128*	Piccoli stagni fra Gallipoli e Taranto-Chidro e Tamari	Taranto	1905	Colmata artificiale - scolo naturale	Manduria
LXXVI	129	Paludi Mammaliè, Rottacapozze e Pali	Lecce	1904	Prosciugamento meccanico	Ugento - Acquarica del Capo - Presicce - Salve
LXXVII	180	Foggione e San Brunone	Taranto	1901	Scolo naturale	Taranto
LXXVIII	181	Leggiadrezze	Taranto	1903	Colmata artificiale - scolo naturale	Taranto
LXXIX	182	Buffoluto	Taranto	1901	—	Taranto
LXXX		Paludi Pamunno, Taddeo, Pantano e Caggiuni:				
	183	Pamunno	Taranto	1917	Colmata artificiale - scolo naturale	Taranto
	184	Taddeo	Taranto	1920	Scolo naturale	Taranto - San Giorgio Jonico
	185	Pantano e Caggiuni	Taranto	1922	Scolo naturale	Taranto
LXXXI	186	Palude Salina Grande San Giorgio	Taranto	1817	Scolo naturale	Roccaforzata - Monteparano - Carosino
LXXXII	187	Palude Salinella San Giorgio	Taranto	1818	Scolo naturale	Taranto
LXXXIII		Metaponto - Nova Siri:				
	188	Comprensorio di San Basilio	Matera	1922	Colmata artificiale - scolo naturale	Pisticci
	189	Comprensorio di Metaponto (Territorio compreso fra il mare, i fiumi Basento e Bradano e le colture di Bernalda)	Matera	1909	—	Montescaglioso - Pisticci
	140*	Comprensorio di Nova Siri	Matera	1909	Colmata artificiale - scolo naturale	Rotondella - NovaSiri
	141	Laggetti di Calciano e Garaguso	Matera	1904	—	Calciano - Garaguso

(*) 112. Moli, canali, ponti. — 113. Sistemazioni vallive e di corsi d'acqua. — 115. Sistemazioni vallive. — 120. Canali. — 124. Canali. — 140. Sistemazioni montane e vallive.

Segue: Tav. I. — Elenco dei comprensori, data di inizio dei lavori, sistema di bonifica.

Segue: Bonifiche in esecuzione diretta.

Num. d'ordine		DENOMINAZIONE DELLE OPERE DI BONIFICA E DEI COMPRESORI	COMUNE SEDE DEL- L'UFFICIO STATALE	ANNO DI INIZIO	SISTEMA DI BONIFICA IDRAULICA IN CORSO	ELENCO DEI COMUNI COMPRESI NEL PERIMETRO DELLA BONIFICA Totalmente* o in parte
delle bonifiche	dei ba- cini					
1	2	3	4	5	6	7
LXXXIV	142*	Lagopesole	Potenza	1904	Scolo naturale	Avigliano
LXXXV	143	Atella	Potenza	1904	—	Atella - Avigliano - San Fele
LXXXVI	144*	Territorio compreso tra il torrente Lipuda e il fiume Nicà	Catanzaro	1923	Colmata artificiale - scolo naturale	Cirò
LXXXVII	145	Pantani litoranei e plaghe pantanose tra il torrente San Francesco e il torrente Aron	Cosenza	1909	—	Paola - Fuscaldo - Cetraro - Guardia Piemontese Terme
LXXXVIII	146*	Macchia della Tavola e della Valle a destra del Crati (Media Valle del Crati)	Cosenza	1885	Colmata naturale - scolo naturale	Cosenza - Castiglione Cosentino - Lappano - Zumpano - Rose - Rende - Luzzi - Bisignano - Montalto Uffugo - Torano Castello - Santa Sofia d'Epiro
LXXXIX	147	Bacini inferiori dei torrenti Raganello, Caldanello, Satanasso, Esaro, Coscile, Crati, San Mauro e Malfrancato (Piana di Sibari)	Cosenza	1907	Scolo naturale	Villapiana - Cerchiera di Calabria - Francavilla Marittima - Cassano al Ionio - Castrovillari - San Lorenzo del Vallo - Tarsia - Roggiano Gravina - Spezzano Albanese - Terranova da Sibari - San Demetrio Corone - Corigliano Calabro
XC	148	Bacino inferiore dei fiumi Lao, Amatemarco, Fiumarello, Castrocuoco, Angitola, Bonella e Castagnola	Cosenza	1929	Colmata artificiale	Praia a Mare
XCI	149*	Bacino inferiore dei fiumi Coriglianeto e Cino	Cosenza	1905	Scolo naturale	Corigliano Calabro - Rossano - Acri
XCII	150*	Bacino inferiore dei fiumi Cino e Trionto	Cosenza	1926	Scolo naturale	Rossano - Acri
XCIII	151*	Bassa Valle dei torrenti compresi tra i fiumi Nicà e Trionto	Cosenza	1925	Scolo naturale	Calopezzati - Mandatoriccio - Cariati
XCIV	152*	Bassa Valle del fiume Trionto	Cosenza	1925	Scolo naturale	Rossano - Calopezzati
XCV	153	Stagno di Turbolo e Aiello	Cosenza	1903	Scolo naturale	Lago - Aiello Calabro
XCVI	154*	Caulonia: <i>Bacino torrente Amusa</i>	Reggio di Calabria	1907	Scolo naturale	Caulonia - Roccella Ionica
	155*	<i>Bacino torrente Allaro</i>	Reggio di Calabria	1907	Scolo naturale - colmata naturale e colmata artificiale	<i>In prov. di Reggio di Calabria:</i> Caulonia. <i>In prov. di Catanzaro:</i> Nardodipace - Fabrizia - Serra San Bruno - Mongiana
	156	<i>Bacino torrente Precaris</i>	Reggio di Calabria	1907	Scolo naturale	<i>In prov. di Reggio di Calabria:</i> Placencia - Stignano - Caulonia <i>In prov. di Catanzaro:</i> Nardodipace - Fabrizia
XCVII	157*	Pantano Grosso e Piccolo	Reggio di Calabria	1906	Scolo naturale	Brancaleone - Bruzzano Zeffirio - Staiti - Ferruzzano
XCVIII	158*	Terreni paludosi latitanti alle sponde del Torrente La Verde	Reggio di Calabria	1926	Scolo naturale - colmata artificiale	Bianco - Ferruzzano - Bruzzano Zeffirio - Africo - Samo di Calabria
XCIX	159	Rosarno	Reggio di Calabria	1903	Scolo naturale - colmata naturale - colmata artificiale	<i>In prov. di Reggio di Calabria:</i> Rosarno * - Ferolato della Chiesa - Polistena - Laureana di Borrello - Anoa - Serrata - Candidone <i>In prov. di Catanzaro:</i> Nicotera - Limbadi - San Calogero
C	160	Laghetto Zubbia in Comune di Cattolica Eraclea	Agrigento	1919	Scolo naturale	Cattolica Eraclea
CI	161	Laghetto Gorgo	Agrigento	1895	Scolo naturale	Cattolica Eraclea - Siculiana - Mantallegro
CII	162	Stagni di Pozzilli, Margi Soprani e Sottani in Comune di Terranova di Sicilia	Caltanissetta	1920	Scolo naturale	Gela
CIII	163	Lago Gaspa	Caltanissetta	1925	Scolo naturale	<i>In prov. di Enna:</i> Calascibetta
CIV	164	Laghi Stella, Sfondato e Pergusa, in territorio di Enna: <i>Lago Stella</i>	Caltanissetta	1919	—	Enna
	165	<i>Lago Sfondato</i>	Caltanissetta	1924	Colmata naturale - scolo naturale	Enna
CV	166	Terreni paludosi denominati « Gurna ed Anzoneto »	Catania	1901	Scolo naturale	Mascali - Fiumefreddo di Sicilia
CVI	167*	Bassa Piana di Catania (Parziale)	Catania	1912	Scolo naturale	<i>In prov. di Catania:</i> Catania - Belpasso - Motta Sant'Anastasia - Ramacca <i>In prov. di Siracusa:</i> Lentini

(*) 142. Acquedotti. — 144. Sistemazioni vallive. — 146. Sistemazioni vallive. — 149. Sistemazioni montane e vallive. — 150. Sistemazioni montane, vallive e di corsi d'acqua. — 151. Sistemazioni montane e vallive. — 152. Sistemazioni vallive. — 154. Sistemazioni montane. — 155. Sistemazioni montane, muri d'argine. — 157. Sistemazioni vallive. — 158. Sistemazioni montane e vallive. — 167. Acquedotti e sistemazioni vallive.

Segue: Tav. I. — Elenco dei comprensori, data di inizio dei lavori, sistema di bonifica.

Segue: Bonifiche in esecuzione diretta.

NUMERO D'ORDINE		DENOMINAZIONE DELLE OPERE DI BONIFICA E DEI COMPRESORI	COMUNE SEDE DEL- L'UFFICIO STATALE	ANNO DI INIZIO	SISTEMA DI BONIFICA IDRAULICA IN CORSO	ELENCO DEI COMUNI COMPRESI NEL PERIMETRO DELLA BONIFICA Totalmente * o in parte
delle bonifiohe	dei ba- cini					
1	2	3	4	5	6	7
CVII	168	Laghi Ganzirri e Faro	Messina	1915	Scolo naturale	Messina
CVIII	169*	Burrone Fontanelle presso l'abitato di Castelbuono.	Palermo	1925	—	Castelbuono
CIX	170	Paludi di Mondello	Palermo	1881	—	Palermo
CX	171	Paludi Lago di Partinico	Palermo	1910	—	Partinico
CXI	172	Laghi Salso, Camerina e Pantano	Ragusa	1904	Colmata artificiale - scolo naturale	Ragusa - Vittoria
CXII	173	Paludi di Soicli (stagni Sampieri, Arizza, Spinasant- ta piccolo e grande)	Ragusa	1905	Colmata artificiale - scolo naturale	Scicli
CXIII	174	Pianura di Bucacemi	Siracusa	1923	Scolo naturale	Noto
CXIV	175	Paludi Lisimele	Siracusa	1886	Scolo naturale	Siracusa
CXV	176*	Terreni paludosi detti « Margi di Xitta »	Trapani	1902	Scolo naturale	Trapani - Paceco
CXVI	177*	Salina Grande	Trapani	1926	Scolo naturale	Trapani - Paceco
CXVII	178	Margi di Milo	Trapani	1905	Prosciugamento mec- canico	Marsala
CXVIII	179	Paludi di Capo Feto e Sicomo	Trapani	1911	Prosciugamento mec- canico	Mazara del Vallo
CXIX	180	Paludi Irigegna nei Comuni di Campobello e Castel- vetrano	Trapani	1922	Colmata artificiale - scolo naturale	Castelvetrano - Campobello di Mazara
CXX	181	Sanluri	Cagliari	1903	Scolo naturale	Samassi - Sanluri - San Gavino Monreale
CXXI	182	Rio Mannu di Fluminimaggiore	Cagliari	1915	Scolo naturale	Fluminimaggiore
CXXII	183	Piano di Bidda Maiore	Cagliari	1926	—	Muravera
CXXIII	184	Pianura Bari Sardo	Cagliari	1926	Scolo naturale	<i>In prov. di Nuoro: Bari Sardo</i>
CXXIV	185	Stagno di Santa Giusta	Cagliari	1909	Colmata artificiale	Oristano
CXXV	186	Stagno di Pirri	Cagliari	1911	Scolo naturale	Cagliari
CXXVI	187	Alveo del Rio di Tuili	Cagliari	1920	Scolo naturale	Tuili
CXXVII	188*	Basso Flumendosa	Cagliari	1927*	Scolo naturale	San Vito - Muravera - Villaputzu
CXXVIII	189	Sistemazione del Rio Benaguzza a difesa dell'abitato di Sernobi	Cagliari	1926	Scolo naturale	Senorbi
CXXIX	190	Stagno di Serrenti	Cagliari	1922	Scolo naturale	Serrenti
CXXX	191	Stagno di Nuraminis, Su Giunco e Goris Paulis	Cagliari	1922	Scolo naturale	Nuraminis
CXXXI	192	Flumentepido presso la miniera lignitifera di Capu- taquas (Baou Abis)	Cagliari	1917	Scolo naturale	Iglesias
CXXXII	193	Sistemazione del Rio Su Bon, nell'abitato di Goni	Cagliari	1923	—	San Basilio
CXXXIII	194*	Stagno di Tortoli Girasole e Sotzorai	Nuoro	1917	Colmata artificiale - scolo naturale	Arbatax di Tortoli
CXXXIV	195	Agro di Siniscola	Nuoro	1912	Scolo naturale	Siniscola - Posada
CXXXV	196	Paludi Salinedde presso Terranova	Sassari	1905	Colmata artificiale - scolo naturale	Terranova Pausania
CXXXVI	197	Valle di Santa Lucia presso Bonorva	Sassari	1904	Scolo naturale - col- mata artificiale	Bonorva
CXXXVII	198*	Valle inferiore del Liscia	Sassari	1926	Colmata artificiale - scolo naturale	Tempio Pausania - Santa Teresa Gallura
CXXXVIII	199	Stagno di Colcò presso Terranova	Sassari	1901	Scolo naturale	Terranova Pausania
CXXXIX	200	Palude Soude	Sassari	1901	Scolo naturale	Torralba
CXL	201	Palude di Tempio	Sassari	1901	Scolo naturale	Tempio Pausania
CXLI	202*	Campo Glavesu	Sassari	1925	Scolo naturale	Glave - Cossoline - Cheremule
CXLII	203*	Bacino idrografico del Coghinis - Sistemazione della bassa valle del fiume Coghinis	Sassari	1908	Scolo naturale	Aggius - Sedini
CXLIII	204*	Stagno di Calik presso Alghero	Sassari	1927	Colmata artificiale	Alghero
CLXIV	205	Agro di Sassari e Porto Torres	Sassari	1916	—	Sassari - Porto Torres

(*) 169. Sistemazioni montane e di corsi d'acqua. — 176. Sistemazioni vallive e di corsi d'acqua. — 177. Sistemazioni montane, vallive e di corsi d'acqua. — 188. Canali. — 194. Sistemazioni vallive. — 198. Sistemazioni vallive e di corsi d'acqua. — 202. Borgate rurali e sistemazioni vallive. — 203. Sistemazioni montane e di corsi d'acqua. — 204. Acquedotti, borgate rurali.

CENSIMENTO DELLE BONIFICHE IDRAULICHE DI 1ª CATEGORIA AL 19 MARZO 1930-VIII

Tav. I. — Elenco dei comprensori, data di inizio dei lavori, sistema di bonifica.

B) Bonifiche in concessione.

NUMERO D'ORDINE		DENOMINAZIONE DELLE OPERE DI BONIFICA E DEI COMPRESORI	CONCES- SIONARIO	COMUNE SEDE DEL CONCESSIO- NARIO	ANNO DI INIZIO	SISTEMA DI BONIFICA IDRAULICA IN CORSO	ELENCO DEI COMUNI COMPRESI NEL PERIMETRO DELLA BONIFICA
delle bonifiche	del ba- cini						Totalmente * o in parte
1	2	3	4	5	6	7	8
I	1	Lago di Mergozzo.....	Provincia	Novara	1923	Scolo naturale	Mergozzo - Pallanza
II	2	Agro Bresciano fra il Mella ed il Chiese.....	Consorzio	Brescia	1928	Scolo naturale	Visano - Isorella Manerbio - Bagnolo Mella - Gottolengo - Calvisano - Ghedi - Leno
III	3*	Paludi Chiodo, Biscia, Prandona fra Logrado e Ma- clodio.....	Consorzio	Brescia	1922	Scolo naturale	Torbole Casaglia - Lograto - Capria- no Azzano - Mairano
IV	4	Terreni paludosi a Sud di Mantova.....	Consorzio	Mantova	1921	Scolo naturale	Mantova* - Bagnolo San Vito* - Virgilio.* - Borgoforte - Curtatone
V	5*	Territorio Roncocorrente nei Comuni di Curtatone e Borgoforte.....	Consorzio	Mantova	1906	Scolo naturale - elettromeccani- co - termo mec- canico	Borgoforte - Castellucchio - Mar- caria Curtatone
VI	6	Agro Mantovano-Reggiano.....	Consorzio	Mantova	1901	Scolo naturale - sollevamento meccanico	<i>In prov. di Mantova:</i> Gonzaga* - Pegognaga* - Moglia - Motteggiana - San Benedetto Po - Suzzara <i>In prov. di Reggio nell'Emilia:</i> Luz- zara - Guastalla - Reggiolo - Rolo
VII	7	Valli Grandi Veronesi ed Ostigliesi: Bacino Ostigliese.....	Comune	Ostiglia	1919	Scolo naturale	<i>In prov. di Mantova:</i> Ostiglia - Vil- limpenta - Sustinente - Roncofer- raro - Serravalle a Po <i>In prov. di Verona:</i> Gazzo Veronese
VIII	8	Bacino Revere.....	Consorzio	Revere	1920	Scolo naturale	Quingentole* - Pieve di Coriano* - Revere* - Villa Poma* - Schive- noglia* - Quistello - San Giacomo delle Segnate - San Giovanni del Dos- so - Poggio Rusco - Magnacavallo - Borgofranco sul Po
IX	9	Terreni bassi fra il colatore Tagliata e i fiumi Oglio e Po (Cremonese e Mantovana).....	Consorzio	Sabbioneta	1923	Prosciugamento meccanico - sco- lo naturale	<i>In prov. di Cremona:</i> Casteldidone* - Castelponzone* - Cella Dati* - Cin- gia de' Botti* - Palvareto* - San Martino del Lago* - Sospiro* - Spineda* - Rivarolo del Re ed Uniti - Cà d'Andrea - Derovere - Gussola - Malagnino - Martignana di Po - Motta Baluffi - Piadena - Pieve d'Olmi - Pieve San Giacomo - San Daniele Ripa Po - Scandolara Ravara - Torricella del Pizzo - Vol- tido - Casalmaggiore - Calvatone - Tornata <i>In prov. di Mantova:</i> Sabbioneta* - Commessaggio* - Bozzolo* - San Martino dall'Argine* - Rivarolo Mantovano* - Gazzuolo* - Viadana - Dosolo - Pomponesco
X	10*	Val d'Adige tra Merano e la foce dell'Avio: Bacino Nord del Sinigo.....	Opera Nazionale per i Com- battenti	Roma	1928	Prosciugamento meccanico	Merano
XI	11*	Borgata rurale della Vittoria.....	Opera Nazionale per i Com- battenti	Roma	1927	—	Merano
XII	12	Val d'Adige (Valle d'Adige tra Merano e la foce del- l'Avio).....	Consorzio	Trento	1879	Scolo naturale	Mezzolombardo - Zambana - San Michele all'Adige - Lavis - Tren- to - Aldeno - Beseno - Nomi - Po- marò - Volano - Rovereto - Villa Lagarina - Isèra

(*) 3. Acquedotti. — 5. Sistemazioni corsi d'acqua. — 10. Acquedotti, borgate rurali, sistemazioni montane, vallive e di corsi d'acqua. — 11. Fabbricati, acquedotti.

Segue: Tav. I. — Elenco dei comprensori, data di inizio dei lavori, sistema di bonifica.

Segue: Bonifiche in concessione.

NUMERO D'ORDINE		DENOMINAZIONE DELLE OPERE DI BONIFICA E DEI COMPRESORI	CONCES- SIONARIO	COMUNE SEDE DEL CONCESSIO- NARIO	ANNO DI INIZIO	SISTEMA DI BONIFICA IDRAULICA IN CORSO	ELENCO DEI COMUNI COMPRESI NEL PERIMETRO DELLA BONIFICA Totalmente * o in parte
delle bonifiche	del ba- cino						
1	2	3	4	5	6	7	8
XIII	13	Terreni dei Comuni di Carrara San Giorgio e Carrara Santo Stefano	Consorzio	Carrara Santo Stefano	1905	—	Carrara San Giorgio - Carrara Santo Stefano
XIV	14	Gorzon Medio	Consorzio	Este	non si conosce	Prosciugamento meccanico	Boara Pisani* - Barbona* Vescovana - Sant'Urbano - Stanghella - Pozzonovo - Anguillara Veneta
XV		Terreni paludosi e difettosi di scolo nel Circondario idraulico di Este:					
	15	Valli Sagrede	Consorzio	Este	1921	Prosciugamento meccanico	Vo - Lozzo Atestino
	16	Mora Livelli	Consorzio	Este	1921	Prosciugamento meccanico	Vescovana - Santo Urbano
	17*	Vampadore e Montagnana	Consorzio	Montagnana	1880	Scolo naturale - prosciugamento meccanico	Casale di Scodosia* - Montagnana - Urbana - Merlara - Megliadino San Fidenzio - Megliadino San Vitale - Piacenza d'Adige
XVI	18	Gorzon inferiore e Bacino del Navigale	Consorzio	Este	1928	Prosciugamento meccanico	Villa Estense* - Granze* - Este - Sant'Elena - Sant'Urbano - Solesino - Stanghella - Pozzonovo - Tribano - Anguillara Veneta - Vighizzolo d'Este
XVII	19	Lozzo	Consorzio	Este	1929	Scolo naturale	<i>In prov. di Padova:</i> Baone - Cinto Euganeo - Este - Lozzo Atestino - Vighizzolo d'Este - Sant'Urbano - Montagnana - Saletto. <i>In prov. di Vicenza:</i> Alonte - Agugliaro - Campiglia dei Berici - Noventa Vicentina - Polana Maggiore - Sossano - Asigliano Veneto <i>In prov. di Verona:</i> Pressana
XVIII	20	Terreni paludosi nel Consorzio Retratto Monselice ..	Consorzio	Monselice	1907	Prosciugamento meccanico - scolo naturale	Monselice - Este - Baone - Arquà Petrarca - Galzignano - Battaglia Terme
XIX		Terreni paludosi nel Consorzio Bacchiglione e Fossa Paltana:					
	21*	Bacino orientale	Consorzio	Padova	1920	Prosciugamento meccanico	<i>In prov. di Venezia:</i> Chioggia
	22*	Bacino occidentale	Consorzio	Padova	1921	Prosciugamento meccanico	<i>In prov. di Padova:</i> - Candiana* - Terrassa Padovana* - Agna - Arre - Cartura - Conselve - Bovolenta - Codevigo - Correzzola - Pontelongo - Carrara Santo Stefano - Pernumia - San Pietro Viminario. <i>In prov. di Venezia:</i> Chioggia - Cona
XX	23	Terreni paludosi nei Comuni di Bovolenta e Casal Ser Ugo - Consorzio Pratiaraati	Consorzio	Padova	1922	Prosciugamento meccanico - scolo naturale	Albignasego* - Maserà di Padova* - Casal Ser Ugo* - Padova - Bovolenta - Cartura - Carrara San Giorgio - Carrara Santo Stefano - Polverara - Ponte San Nicolò
XXI	24	Fossa Monselesana - Foresto Generale	Consorzio	Padova	1922	Prosciugamento meccanico - scolo naturale	<i>In prov. di Padova:</i> Agna - Arre - Anguillara Veneta - Bagnoli di Sopra - Cartura - Conselve - Correzzola - Este - Monselice - Pernumia - Pozzonovo - Sant'Elena - San Pietro Viminario - Solesino - Tribano <i>In prov. di Venezia:</i> Cavarzere - Chioggia - Cona
XXII	25	Delta Brenta	Consorzio	Padova	1929	Prosciugamento meccanico	<i>In prov. di Padova:</i> Codevigo <i>In prov. di Venezia:</i> Chioggia
XXIII	26	Montà Portello	Consorzio	Padova	1927	Prosciugamento meccanico - scolo naturale	Padova - Limena - Noventa Padovana.

(*) 17. Ponti. — 21. Pozzi. — 22. Approvvigionamento d'acqua potabile.

Segue: **Tav. I. — Elenco dei comprensori, data di inizio dei lavori, sistema di bonifica.**

Segue: **Bonifiche in concessione.**

NUMERO D'ORDINE		DENOMINAZIONE DELLE OPERE DI BONIFICA E DEI COMPRESORI	CONCES- SIONARIO	COMUNE SEDE DEL CONCESSIO- NARIO	ANNO DI INIZIO	SISTEMA DI BONIFICA IDRAULICA IN CORSO	ELENCO DEI COMUNI COMPRESI NEL PERIMETRO DELLA BONIFICA Totalmente * o in parte
delle bonifiche	dei ba- cini						
1	2	3	4	5	6	7	8
XXIV	27	Bottrighe Vallon Dossolo	Consorzio	Adria	1928	Prosciugamento meccanico	Adria - Villanova Marchesana
XXV	28	Isola di Ariano: Oca Sagreda	Consorzio	Adria	1912	Prosciugamento meccanico	Porto Tolle
	29	Isola di Ariano	Consorzio	Ariano nel Polesine	1900	Prosciugamento meccanico	Ariano nel Polesine* - Corbola* - Taglio di Po* - Porto Tolle
	30*	Cà Lattis Gorino Sullam	Consorzio	Porto Tolle	1923	Prosciugamento meccanico	Taglio di Po - Ariano nel Polesine
XXVI	31	Territorio Polesano in destra Canal Bianco	Consorzio	Rovigo	1893	Scolo naturale - prosciugamento meccanico	Bosaro* - Crespino* - Gavella* - Guarda Veneta* - Capozze* - Villa- nova Marchesana* - Pontecchio Polesine* - Adria - Ceregnano - Loreo - Polesella - Rovigo - Taglio di Porto Viro
XXVII	32	Territorio Polesano in sinistra di Canal Bianco e Po di Levante: Santa Giustina	Consorzio	Rovigo	1919	Prosciugamento meccanico - scolo naturale	Lusia* - Villanova del Ghebbo* - Badia Polesine* - San Martino di Venezze* - Rovigo - Costa di Rovigo - Pettorazza Grimani - Lendinara
	33	Scolo Bresega	Consorzio	Rovigo	1916	—	Rovigo - Villadose - Adria
	34	Stella Sant'Apollinare	Consorzio	Rovigo	1920	Prosciugamento meccanico	Rovigo - Ceregnano - Adria
	35	Tartaro Osellin	Consorzio	Cavarzere	1928	Prosciugamento meccanico	In prov. di Venezia: Cavarzere In prov. di Rovigo: Loreo
	36	Polesinin	Privato	Chioggia	1924	Prosciugamento meccanico	In prov. di Rovigo: Taglio di Porto Viro
	37	Rosolino	Consorzio	Rovigo	1929	Prosciugamento meccanico	Loreo
XXVIII	38	Padana	Consorzio	Rovigo	1887	Scolo naturale	Melara* - Bergantino* - Castel- massa* - Calto* - Salara* - Stien- to* - Ficarolo* - Gaiba* - Fras- sinelle Polesine* - Pincara* - Fiesse Umbertiano* - Canaro* - Ragnolo di Po* - Ceneselli* - Occhiobello* - Giacciano con Baru- chella - Castelguglielmo - Trecenta - Polesella
XXIX	39*	Aquileienze: Terzo recinto	Consorzio	Aquileia	1912	Prosciugamento meccanico - scolo naturale	In prov. di Udine: Aquileia - Cervi- gnano del Friuli In prov. di Trieste: Grado
	40	Quarto recinto	Consorzio	Aquileia	1912	Prosciugamento meccanico	Aquileia
XXX	41	Palude Biancure: Terzo recinto	Consorzio	Latisana	1925	Prosciugamento meccanico	Latisana
XXXI	42	Fraida, Palude di Mezzo e Palude di Sotto	Consorzio	Palazzolo dello Stella	1925	Prosciugamento meccanico - scolo naturale	Palazzolo dello Stella - Marano La- gunare
XXXII	43	Terreni paludosi detti Famula, Gran Carro, Gran Tara, Pizzat	Consorzio	S. Giorgio di Nogaro	1926	Prosciugamento meccanico	San Giorgio di Nogaro - Bagnaria Arsa
XXXIII	44	Planais e bacini contermini	Consorzio	S. Giorgio di Nogaro	1928	Prosciugamento meccanico	San Giorgio di Nogaro
XXXIV	45*	Bassa Friulana	Consorzio	Udine	1929	Scolo naturale	Rivignano* - Teor* - Precenico* - Pocenia* - Porpetto* - Codroipo - Varmo - Bertolo - Talmassons - Ronchis - Latisana - Palazzolo dello Stella - Muzzana del Turgnano - San Giorgio di Nogaro - Castions di Strada - Gonars - Bagnaria Arsa

(*) 30. Acquedotti, borgate. — 39. Sistemazione di corsi d'acqua. — 45. Sistemazione di corsi d'acqua.

Segue: Tav. I. — Elenco dei comprensori, data di inizio dei lavori, sistema di bonifica.

Segue: Bonifiche in concessione.

NUMERO D'ORDINE		DENOMINAZIONE DELLE OPERE DI BONIFICA E DEI COMPRESORI	CONCES- SIONARIO	COMUNE SEDE DEL CONCESSIO- NARIO	ANNO DI INIZIO	SISTEMA DI BONIFICA IDRAULICA IN CORSO	ELENCO DEI COMUNI COMPRESI NEL PERIMETRO DELLA BONIFICA Totalmente * o in parte
delle bonifiche	dei ba- cini						
1	2	3	4	5	6	7	8
XXXV		Fra il Lemene, la Livenza e la tenuta Franchetti già bonificata:					
	46	<i>Reghena</i>	Consorzio	Portogruaro	1921	Prosciugamento meccanico	Portogruaro - Concordia Sagitaria - Cinto Caomaggiore - Gruaro
	47	<i>Bandoquerelle, Palù, grande bacino Bandoquerelle</i> ..	Consorzio	Portogruaro	1921	Prosciugamento meccanico	Concordia Sagitaria - Portogruaro
	48	<i>Lison</i>	Consorzio	Portogruaro	1926	Prosciugamento meccanico	Portogruaro - Concordia Sagitaria
	49	<i>Sette Sorelle</i>	Consorzio	Santo Stino di Livenza	1928	Prosciugamento meccanico	Santo Stino di Livenza
	50*	<i>Sant' Osvaldo</i>	Consorzio	Annone Veneto	1927	Prosciugamento meccanico	Annone Veneto - Pramaggiore - Santo Stino di Livenza
XXXVI		Residue in distretto di Chioggia:					
	51*	<i>Punta Gorzon</i>	Consorzio	Cavarzere	1907	Prosciugamento meccanico	Chioggia - Cavarzere
XXXVII		Consorzio San Pietro di Cavarzere:					
	52	<i>Bacino Cavarzere</i>	Consorzio	Cavarzere	1903	Prosciugamento meccanico	Cavarzere
XXXVIII		Seconda Presa:					
	53	<i>Bacino di Chirignago</i>	Consorzio	Mirano	1929	Prosciugamento meccanico - scolo naturale	Venezia
XXXIX		Settima Presa superiore	Consorzio	Dolo	1889	Prosciugamento meccanico - scolo naturale	<i>In prov. di Venezia:</i> Dolo - Mira - Camponogara - Campagna Lupia - Campolongo Maggiore <i>In prov. di Padova:</i> Piove di Sacco
XL		Gambarare	Consorzio	Mira	1890	Prosciugamento meccanico	Campagna Lupia-Mira
XLI		Bacino in sinistra del Lemene:					
		<i>a) Lugugnana:</i>					
	56	<i>Bacino Sindacale</i>	Consorzio	Portogruaro	1920	Prosciugamento meccanico	Portogruaro - Concordia Sagitaria - Caorle
	57	<i>Bacino Selvamaggiore</i>	Consorzio	Portogruaro	1928	Prosciugamento meccanico	Portogruaro - Concordia Sagitaria - Fossalta di Portogruaro
	58	<i>Bacino Ronchi</i>	Consorzio	Portogruaro	1924	Prosciugamento meccanico	Portogruaro
	59	<i>Bacino Fondi Alti</i>	Consorzio	Portogruaro	1926	Scolo naturale	Portogruaro - Concordia Sagitaria - Fossalta di Portogruaro
XLII		Bacino compreso fra Piave Nuova, Piave Vecchia ed il mare:					
	60	<i>Cavazuccherina 1° bacino</i>	Consorzio	San Donà di Piave	1904	Prosciugamento meccanico	Iesolo - San Donà di Piave
	61	<i>Cavazuccherina 2° bacino (Consorzio Cà Gamba)</i> ...	Consorzio	San Donà di Piave	1914	Prosciugamento meccanico	Iesolo
XLIII		Bacino compreso fra la Piave Nuova e la Livenza Viva:					
	62*	<i>Ongaro Inferiore 1° bacino</i>	Consorzio	San Donà di Piave	1914	Prosciugamento meccanico	San Donà di Piave - Grisolera - Torre di Mosto - Caorle
	63*	<i>Ongaro Inferiore 2° bacino</i>	Consorzio	San Donà di Piave	1928	Prosciugamento meccanico	Caorle
	64	<i>Ongaro Inferiore 3° bacino (Valle Livenzuola ed Ossi)</i>	Consorzio	San Donà di Piave	1928	Prosciugamento meccanico	Grisolera
	65*	<i>Bella Madonna</i>	Consorzio	San Donà di Piave	1913	Prosciugamento meccanico	<i>In prov. di Venezia:</i> San Donà di Piave - Ceggia - Torre di Mosto - Caorle <i>In prov. di Treviso:</i> Cossalto
	66	<i>Caseratta - Caseratella</i>	Consorzio	San Donà di Piave	1925	Prosciugamento meccanico	<i>In prov. di Venezia:</i> Ceggia <i>In prov. di Treviso:</i> Motta di Livenza - Cossalto

(*) 50. Pozzi artesiani. — 51. Corsi d'acqua. — 54. Sistemazione di corsi d'acqua. — 55. Canali. — 62. Opere di navigazione. — 63. Sistemazioni val-live. — 65. Sistemazione di corsi d'acqua.

Segue: Tav. I. — Elenco dei comprensori, data di inizio dei lavori, sistema di bonifica.

Segue: Bonifiche in concessione.

NUMERO D'ORDINE		DENOMINAZIONE DELLE OPERE DI BONIFICA E DEI COMPRESORI	CONCES- SIONARIO	COMUNE SEDE DEL CONCESSIO- NARIO	ANNO DI INIZIO	SISTEMA DI BONIFICA IDRAULICA IN CORSO	ELENCO DEI COMUNI COMPRESI NEL PERIMETRO DELLA BONIFICA Totalmente * o in parte
delle bonifiche	dei ba- cini						
1	2	3	4	5	6	7	8
	67*	Bacino compreso fra la Piave Nuova e la Livenza Viva: <i>Brian</i>	Consorzio	San Donà di Piave	1929	Scolo naturale	<i>In prov. di Venezia:</i> San Donà di Piave - Ceggia - Grisolera - Noventa di Piave - Torre di Mosto - Caorle - Santo Stino di Livenza <i>In prov. di Treviso:</i> Motta di Livenza - Chiarano - Gorgo al Monticano - Cessalto - Salgareda
	68	<i>Cao Mozzo Bonotto</i>	Consorzio	Caorle	1929	Prosciugamento meccanico	Caorle - Santo Stino di Livenza
	69*	<i>Cà Corniani</i>	Società	Venezia	1880	Prosciugamento meccanico	Caorle - Santo Stino di Livenza
	70	<i>Cà Deriva</i>	Privato	Venezia	1929	Prosciugamento meccanico	Venezia
XLIV		Territorio fra la destra del Tagliamento ed il Canale Lugugnana (Consorzio San Michele al Tagliamento):					
	71	1° bacino (<i>San Michele</i>).....	Consorzio	San Michele al Tagliamento	1919	Prosciugamento meccanico - scolo naturale	Teglio Veneto - Fossalta di Piave - San Michele al Tagliamento
	72	2° bacino (<i>Cesstrolo</i>).....	Consorzio	San Michele al Tagliamento	1914	Prosciugamento meccanico - scolo naturale	San Michele al Tagliamento
	73*	3° bacino (<i>Baseleghe</i>).....	Consorzio	San Michele al Tagliamento	1914	Prosciugamento meccanico	San Michele al Tagliamento
	74	4° bacino (<i>Bevazzana</i>).....	Consorzio	San Michele al Tagliamento	1925	Prosciugamento meccanico	San Michele al Tagliamento
	75	5° bacino (<i>Pradis</i>).....	Consorzio	San Michele al Tagliamento	1925	Prosciugamento meccanico - scolo naturale	San Michele al Tagliamento - Portogruaro
XLV	76	Bacino compreso fra la Piave Nuova e la Livenza Viva: Consorzio di bonifica Ongaro superiore ed uniti.....	Consorzio	San Donà di Piave	1901	Prosciugamento meccanico	San Donà di Piave
XLVI	77	Fra il Piave, il Sile, la Piave Vecchia ed il mare: Capo Sile.....	Consorzio	San Donà di Piave	1929	Prosciugamento meccanico	Musile di Piave - Fossalta di Piave - San Michele del Quarto
XLVII	78	Bacino a destra del Sile: <i>Montiron</i>	Consorzio	Mestre (Venezia)	1925	—	Venezia
XLVIII	79	Litorale del Cavallino.....	Consorzio	Venezia	1929	Colmata artificiale - scolo naturale	Venezia
XLIX		Dese Inferiore:					
	80	1° bacino.....	Consorzio	Mestre (Venezia)	1926	Prosciugamento meccanico - scolo naturale	Venezia - Marcon
	81	2° bacino.....	Consorzio	Mestre (Venezia)	1927	Prosciugamento meccanico - scolo naturale	Venezia
L	82	Ponte attraverso Piave Vecchia per il collegamento dei comprensori del Cavallino e Cavazuocherina.	Provincia	Venezia	1928	—	—
LI	83	Ponte sul Piave congiungente i comprensori dei Consorzi Ongaro Inferiore e Cavazuocherina.....	Provincia	Venezia	1929	—	—
LII		Consorzio « Destra Sile Inferiore »:					
	84	2° bacino « <i>Altino</i> ».....	Consorzio	Mestre (Venezia)	1925	Prosciugamento meccanico	Venezia - San Michele del Quarto
LIII	85	Laghetto del Frassine.....	Consorzio	Peschiera sul Lago di Garda	1924	Scolo naturale	Peschiera del Garda
LIV	86	Valli Zerpano di Belfiore denominate « Bacino Zerpano ».....	Consorzio	Verona	1919	Scolo naturale	Arcole - Belfiore - Caldiero - Colongola al Colli - San Bonifacio - Soave - Zevio

(*) 67. Corsi d'acqua. — 69. Acquedotti, borgate rurali, sistemazioni vallive. — 73. Costruzione fossa circolariale.

Segue: Tav. I. — Elenco dei comprensori, data di inizio dei lavori, sistema di bonifica.

Segue: Bonifiche in concessione.

NUMERO D'ORDINE		DENOMINAZIONE DELLE OPERE DI BONIFICA E DEI COMPRESORI	CONCES- SIONARIO	COMUNE SEDE DEL CONCESSIO- NARIO	ANNO DI INIZIO	SISTEMA DI BONIFICA IDRAULICA IN CORSO	ELENCO DEI COMUNI COMPRESI NEL PERIMETRO DELLA BONIFICA Totalmente * o in parte
delle bonifiche	del ba- cini						
1	2	3	4	5	6	7	8
LVI	87	Valli di Fimon	Consorzio	Arcugnano	1928	Scolo naturale	Vicenza - Arcugnano
LVI	88*	Dell'Arsa	Consorzio	Albona	1928	Scolo naturale - colmata artifi- ciale	Albona - Barbana d'Istria - Bogliu- no - Fianona - Gimino - Pisino - Valdarsa
LVII	89*	Ex saline di Capodistria	Consorzio	Capodistria	1928	Prosciugamento meccanico - scolo naturale	<i>In prov. di Pola:</i> Capodistria - Villa Decani <i>In prov. di Trieste:</i> Muggia
LVIII	90*	Parte Valliva del Quieto	Opera Nazionale per i Com- battenti	Roma	1929	Scolo naturale	<i>In prov. di Pola:</i> Cittanova d'Istria - Vertoneglio - Buie d'Istria - Gris- gnana - Portole - Pinguente - Roz- zo - Pisino - Montona - Visinada - Parenzo
LIX	91	Palude di Brancolo	Consorzio	Ronchi de' Legionari	1927	Prosciugamento meccanico - scolo naturale	San Canzian d'Isonzo - Turriaco - Staranzano - Monfalcone
LX	92*	Bassa pianura bolognese	Consorzio	Bologna	1912	Prosciugamento meccanico - scolo naturale	Argelato * - Baricella * - Bentivo- glio * - Budrio - Castello d'Argile * - Galliera * - Granarolo nell'Emilia * - Malalbergo * - Minerbio * - Moli- nella * - San Giorgio di Piano * - San Pietro in Casale * - Pieve di Cento * - Bologna - Castelguelfo di Bologna - Castel Maggiore - Cas- tel S. Pietro nell'Emilia - Caste- naso - Imola - Medicina <i>In prov. di Ferrara:</i> Argenta <i>In prov. di Ravenna:</i> Massa Lombar- da - Conselice
LXI	93*	Crevalcore, San Giovanni in Persiceto e Sant'Agata Bolognese: Cavamento Palata	Consorzio	Bologna	1919	Scolo naturale - sollevamento mec- canico delle acque	Crevalcore * - Sant'Agata Bologne- se * - San Giovanni in Persiceto <i>In prov. di Modena:</i> Castelfranco del- l'Emilia
LXII	94	Nonantolano	Consorzio	Modena	1930	Scolo naturale	Nonantola *
LXII	95	Zona del Mantello presso Argenta: Zona Testa	Consorzio	Argenta	1921	Prosciugamento meccanico	Argenta - Portomaggiore
LXII	96	Zona Umana e Montecatina	Consorzio	Argenta	1925	Prosciugamento meccanico	Argenta
LXII	97	Zona di Valle Gramigne	Consorzio	Argenta	1928	Prosciugamento meccanico	Argenta - Comacchio
LXIII	98	Cavo Spina	Consorzio	Argenta	1929	Scolo naturale	<i>In prov. di Ferrara:</i> Argenta <i>In prov. di Bologna:</i> Molinella
LXIV	99	Valli Settentrionali di Comacchio: Valle Raibosola	Consorzio	Ferrara	1928	Prosciugamento meccanico	Comacchio
LXV	100	Valle Isola e minori	Consorzio	Comacchio	1928	Prosciugamento meccanico	Comacchio - Lago Santo
LXV	101	Consorzio idraulico II Circondario Polesine San Giorgio	Consorzio	Ferrara	1889	Prosciugamento meccanico - scolo naturale	Massafiscaglia * - Argenta - Codi- goro - Comacchio - Ferrara - Lago Santo - Migliarino - Ostellato - Por- tomaggiore
LXVI	102	Terreni del comprensorio del I Circondario Ferra- rese: Grande bonificazione ferrarese	Consorzio	Ferrara	1900	Prosciugamento meccanico	Berra * - Formignana * - Iolanda di Savola * - Godigoro - Copparo - Mesola - Migliarino - Ro
LXVII	103	Terreni del comprensorio del I Circondario idraulico ferrarese. Bacino Terre Vecchie: Diamantina e Casaglia	Consorzio	Ferrara	1928	Prosciugamento meccanico - scolo naturale	Bondeno - Vigarano Mainarda - Fer- rara
LXVIII	104	Zona Circumurbana di Ferrara	Comune	Ferrara	1927	Prosciugamento meccanico	Ferrara

(*) 88. Sistemazioni montane e vallive. — 89. Sistemazioni e deviazioni di fiumi. — 90. Sistemazioni montane, vallive e di corsi d'acqua. — 92. Opere igieniche. — 93. Sistemazioni vallive e di corsi d'acqua.

Segue: Tav. I. — Elenco dei comprensori, data di inizio dei lavori, sistema di bonifica.

Segue: Bonifiche in concessione.

NUMERO D'ORDINE		DENOMINAZIONE DELLE OPERE DI BONIFICA E DEI COMPRESSORI	CONCES- SIONARIO	COMUNE SEDE DEL CONCESSIO- NARIO	ANNO DI INIZIO	SISTEMA DI BONIFICA IDRAULICA IN CORSO	ELENCO DEI COMUNI COMPRESI NEL PERIMETRO DELLA BONIFICA Totalmente * o in parte
delle bonifiche	del ba- cini						
1	2	3	4	5	6	7	8
LXIX	105	Zona di Sant'Egidio	Consorzio	Ferrara	1929	Prosciugamento meccanico	Ferrara
LXX	106	Burana	Consorzio	Modena	1893	Prosciugamento meccanico - scolo naturale	<i>In prov. di Modena:</i> Camposanto* - Cavezzo* - Medolla* - Mirandola* - San Felice sul Panaro* - San Pos- sidonio* - San Prospero* - Bastiglia - Bomporto - Concordia sulla Sec- chia - Finale nell'Emilia <i>In prov. di Mantova:</i> Borgofranco sul Po* - Carbonara di Po* - Feloni- ca* - Magnacavallo* - Poggio Rusco* - Sermide* - San Giacomo delle Sa- gnate - San Giovanni del Dosso - Quistello <i>In prov. di Ferrara:</i> Bondeno
LXXI	107	Territorio fra il Naviglio navigabile e l'Enza, ora Consorzio della Bassa Parmense.....	Consorzio	Mezzani	1922	Prosciugamento meccanico - scolo naturale	Mezzani-Colorno-Sorbolo-Torrile - Cortile San Martino
LXXII	108*	Rigosa	Consorzio	Zibello	1908	Scolo naturale	Busseto - Soragna - Polesine Par- mense - Zibello - Roccabianca
LXXIII	109	Primo comprensorio del Po.....	Consorzio	Piacenza	1920	Prosciugamento meccanico - scolo naturale	Castel San Giovanni - Sarmato
LXXIV	110*	Zona urbana e suburbana di Piacenza.....	Comune	Piacenza	1929	Colmata artifi- ciale - prosciuga- mento meccanico scolo naturale	Piacenza
LXXV	111	Bassa pianura Ravennate: B) Zona litoranca: 4° bacino - b) Porto Fuori	Consorzio	Ravenna	1920	Scolo naturale	Ravenna
	112*	7° bacino a) - Savio e Cesena (Cesenatico)	Consorzio	Cesena	1919	Colmata naturale - prosciugamento meccanico - scolo naturale	<i>In prov. di Ravenna:</i> Cervia <i>In prov. di Forlì:</i> Cesenatico
LXXVI	113*	Bacino del Consorzio Bentivoglio.....	Consorzio	Gualtieri	1920	Prosciugamento meccanico - scolo naturale	Castelnuovo di Sotto* - Poviglio* - Campegine* - Gualtieri - Boretto - Brescello - Gattatico - Sant' Ilario d'Enza - Montecchio Emilia
LXXVII	114	Bacino del Consorzio di Parmigiana Moglia.....	Consorzio	Reggio nell' Emilia	1919	Prosciugamento meccanico - scolo naturale	<i>In prov. di Reggio nell'Emilia:</i> Ba- gnolo in Piano* - Campagnola Emi- lia* - Correggio* - Fabrico* - Novellara* - Rio Saliceto* - San Martino in Rio* - Cadelbosco di So- pra - Guastalla - Reggio nell'Emilia - Reggiolo - Rolo - Rubiera - Scan- diano <i>In prov. di Modena:</i> Carpi* - Novi* - Sollera* - Campogalliano - Concor- dia sulla Secchia - Modena <i>In prov. di Mantova:</i> Moglia
LXXVIII	115	Rimigliano	Privato	Livorno	1929	Prosciugamento meccanico	Campiglia Marittima - Piombino
LXXIX	116	Stagni di Vada e Collemezzano.....	Consorzio	Rosignano Marittimo	1928	Prosciugamento meccanico	Rosignano Marittimo - Cecina
LXXX	117	Lago e Paludi di Massaiucoli: Tombolata	Privato	Massarosa	1925	Prosciugamento meccanico	<i>In prov. di Pisa:</i> Vecchiano
	118	Casa Rossa	Privato	Massarosa	1922	Prosciugamento meccanico	<i>In prov. di Lucca:</i> Massarosa <i>In prov. di Pisa:</i> Vecchiano
LXXXI	119	Palude di Viareggio.....	Consorzio	Viareggio	1927	Prosciugamento meccanico - scolo naturale	Viareggio - Massarosa - Camaione

(*) 108. Sistemazione di corsi d'acqua. — 110. Ponti e canali. — 112. Sistemazioni vallive e di corsi d'acqua. — 113. Sistemazioni vallive e di corsi d'acqua. — 119. Sistemazione di corsi d'acqua.

Segue: Tav. I. — Elenco dei comprensori, data di inizio dei lavori, sistema di bonifica.

Segue: Bonifiche in concessione.

NUMERO D'ORDINE		DENOMINAZIONE DELLE OPERE DI BONIFICA E DEI COMPRESORI	CONCES- SIONARIO	COMUNE SEDE DEL CONCESSIO- NARIO	ANNO DI INIZIO	SISTEMA DI BONIFICA IDRAULICA IN CORSO	ELENCO DEI COMUNI COMPRESI NEL PERIMETRO DELLA BONIFICA Totalmente * o in parte
delle bonifiche	dei ba- cini						
1	2	3	4	5	6	7	8
LXXXII	120	Terreni paludosi del Giardo e di Torre dei Buccini (Consorzio del Torrente Baccatoio)	Consorzio	Viareggio	1929	Prosciugamento meccanico	Camaiore - Pietrasanta
LXXXIII	121	Pianura settentrionale Pisana: Fiume Morto	Società	Pisa	1919	Prosciugamento meccanico - scolo naturale	Pisa - Bagni San Giuliano - Calci - Vicipisano
LXXXIV	122*	Pianura meridionale Pisana: Bacino del Tombolo	Privato	Roma	1926	Prosciugamento meccanico - scolo naturale	Pisa
	123*	Bacino di Coltano	Opera Nazionale per i Com- battenti	Roma	1920	Prosciugamento meccanico - scolo naturale	Pisa
DXXXV	124	Lago Trasimeno	Consorzio	Castiglione del Lago	1896	—	Castiglione del Lago - Tuoro sul Trasimeno - Passignano sul Tra- simeno - Magione - Panicale
LXXXVI	125*	Agro Romano: Porto e Maccarese	Consorzio	Roma	1926	Prosciugamento meccanico - scolo naturale	Roma
	126	Lago Traiano	Privato	Roma	1920	—	Roma
	127	Zone paludose traPratica di Mare ed Anzio: Bacino di Tor San Lorenzo	Privato	Roma	1927	Colmata natu- rale	Roma
	128	Bacino della Fossa	Privato	Roma	1928	Prosciugamento meccanico - scolo naturale	Roma
	129	Bacino di Campo Iemini	Privato	Roma	1929	Prosciugamento meccanico	Roma
	130	Bacino di Campo Selva	Privato	Roma	1927	Colmata natu- rale	Roma
	131	Valmontorio	Consorzio	Roma	1929	Prosciugamento meccanico	Nettuno
LXXXVII	132	Pagliete	Società	Roma	1926	Prosciugamento meccanico - scolo naturale	Roma
DXXXVIII	133*	Paludi Pontine	Consorzio	Roma	1922	Prosciugamento meccanico - scolo naturale	Terracina - Sonnino - Priverno - Sezze - Sermoneta
LXXXIX	134*	Pianura di Piscinara	Consorzio	Roma	1927	Scolo naturale	Roma - Nettuno - Cisterna - Ser- moneta - Terracina San Felice Circeo - Norma - Sezze - Cori
XO	135	Stagno di San Rocco presso Nettuno	Comune	Nettuno	1926	—	Nettuno
XCI	136	Tenuta « I piani Ostia Scavi »	Consorzio	Roma	1885	Prosciugamento meccanico - scolo naturale	Roma
XCII	137	Piana di Fondi e Monte San Biagio: Salto del Principe	Società	Roma	1926	Prosciugamento meccanico - scolo naturale	Fondi
	138	Bacino piana di Fondi	Privato	Mariglia- nella	1928	Prosciugamento meccanico - scolo naturale	In prov. di Roma: Fondi - Sperlonga
XCIII	139	Isola Sacra: opere di completamento e di irriga- zione	Opera Nazionale per i Com- battenti	Roma	1929	Colmata artifi- ciale - prosciuga- mento meccanico - scolo naturale	Roma
XCIV	140	Pantano di Minturno	Privato	Caserta	1922	Prosciugamento meccanico - scolo naturale	In prov. di Roma: Minturno
XCV	141*	Valle di Mascione e Poggio Cancelli	Comune	Campo- tosto	1919	—	Aquila degli Abruzzi - Capitignano- Campotosto

(*) 122. Ponti. — 123. Acquedotti. — 125. Acquedotti. — 133. Sistemazioni vallive. — 134. Borgate rurali. — 141. Sistemazioni vallive e di corsi d'acqua.

Segue: Tav. I. — Elenco dei comprensori, data di inizio dei lavori, sistema di bonifica.

Segue: Bonifiche in concessione.

NUMERO D'ORDINE		DENOMINAZIONE DELLE OPERE DI BONIFICA E DEI COMPRESORI	CONCES- SIONARIO	COMUNE SEDE DEL CONCESSIO- NARIO	ANNO DI INIZIO	SISTEMA DI BONIFICA IDRAULICA IN CORSO	ELENCO DEI COMUNI COMPRESI NEL PERIMETRO DELLA BONIFICA Totalmente * o in parte
delle bonifiche	del ba- cini						
1	2	3	4	5	6	7	8
XCVI	142	Bacino inferiore del Volturno: <i>Campagna di Castel Volturno</i>	Consorzio	Napoli	1927	Colmata natura- le - prosciuga- mento meccani- co-scolo naturale	Castel Volturno - Canello ed Arnone
	143	<i>Pantani di Licola e Varcaturo</i>	Opera Nazionale per i Com- battenti	Roma	1921	Prosciugamento meccanico	<i>In prov. di Napoli:</i> Pozzuoli - Giu- gliano in Campania - Castel Vol- turno
	144	<i>Prima zona della campagna Vicana</i>	Consorzio	Napoli	1913	Prosciugamento meccanico	Castel Volturno - Villa Literno
XCVII	145	<i>Pantano di Sessa</i>	Consorzio	Sessa Aurunca	1929	Prosciugamento meccanico - scolo naturale	Sessa Aurunca
XCVIII	146*	<i>Vallo di Diano</i>	Consorzio	Sala Consilina	1929	Colmata artifi- ciale - scolo na- turale	<i>In prov. di Salerno:</i> Polla - Atena Lucana - Sala Consilina - Padula - Montesano sulla Marcellana - Ca- salbuono - Buonabitacolo - Sanza - Plaggine - Casaletto Spartano - Sassano - Monte San Giacomo - Teggiano - Corleto Monforte - San Rufo - San Pietro al Tanagro - Sant'Arsenio <i>In prov. di Potenza:</i> Brienza - Moll- treno - Lagonegro
XCIX	147*	<i>Bacino del Sele</i>	Società	Salerno	1929	Colmata natura- le - scolo natu- rale	Pontecagnano Falano - Montecorvino Pugliano - Montecorvino Rovella - Battipaglia - Eboli
C	148*	<i>Vallone della Silica</i>	Opera Nazionale per i Com- battenti	Roma	1928	Scolo naturale	<i>In prov. di Bari:</i> Santeramo in Colle <i>In prov. di Taranto:</i> Laterza <i>In prov. di Matera:</i> Matera
CI	149*	<i>Borgata rurale in località Montegrosso presso Andria</i>	Opera Nazionale per i Com- battenti	Roma	1929	—	<i>In prov. di Bari:</i> Andria
CII	150*	<i>Lago di Lesina</i>	Società	Roma	1928	Colmata artifi- ciale - scolo na- turale	<i>In prov. di Foggia:</i> Poggio Imperia- le - Apricena - Sannicandro Garga- nico - Lesina
CIII	151	Tererni paludosi fra Torre Rinalda, Porto San Gio- vanni e Torre Specchia Ruggeri:	Opera Nazionale per i Com- battenti	Roma	1920	Scolo naturale - colmata artifi- ciale	<i>In prov. di Lecce:</i> Lecce - Surbo - Squinzano - Trepuzzi <i>In prov. di Brindisi:</i> Torchiarolo
		<i>Terza zona fra Torre Chianca e Torre Rinalda</i>					
CIV	152*	Paludi Feda, Serra Piccola, Serra degli Angeli, Fel- lico, Salina e piccoli stagni fra Gallipoli e Ta- ranto e palude Masoia, Stornara, Belvedere, Bu- rago:	Opera Nazionale per i Com- battenti	Roma	1927	Colmata artifi- ciale	<i>In prov. di Lecce:</i> Nardò
		<i>Porto Cesareo</i>					
		<i>Palude Stornara</i>					
	153*		Opera Nazionale per i Com- battenti	Roma	1921	Scolo naturale - colmata artifi- ciale	<i>In prov. di Taranto:</i> Ginosa - Castel- laneta - Laterza <i>In prov. di Matera:</i> Pisticeci - Mon- tescaglioso
CV	154	Terreni paludosi compresi fra i fiumi Fallao ed Esaro e tra il Passovechio ed il Neto. Bassa Valle del Neto	Società	Roma	1929	Scolo naturale	<i>In prov. di Catanzaro:</i> Rocca di Neto - Belvedere di Spinello - Roc- cabernarda - Cotronei - Caccuri - Santa Severina
CVI	155*	Laghi e terreni paludosi fra Capo Suvero e la foce dell'Angitola, Sant'Eufemia	Società	Roma	1928	Colmata artifi- ciale - scolo natu- rale	<i>In prov. di Catanzaro:</i> Maida* - San Pietro a Maida* - Curinga* - Pianopoli* - Gizzeria - Sambiasi - Nicastro - Feroleto Antico - Mar- cellinara - Amato - Iacurzo - Fila- della - FrancaVilla Angitola - Pizzo
CVII	156*	Territorio compreso fra i fiumi Coriglianeto e Trionto	Società	Roma	1927	Scolo naturale	<i>In prov. di Cosenza:</i> Corigliano Cala- bro - Calopezzati - Rossano Calabro

(*) 146. Sistemazioni montane e di corsi d'acqua. — 147. Sistemazioni vallive e di corsi d'acqua. — 148. Sistemazioni vallive. — 149. Borgate. — 150. Sistemazioni vallive e di corsi d'acqua. — 152. Borgate rurali, canali. — 153. Borgate rurali, sistemazioni vallive. — 155. Acquedotti, borgate, sistemazioni montane, vallive, di corsi d'acqua e forestali. — 156. Sistemazioni vallive e di corsi d'acqua.

Segue: Tav. I. — Elenco dei comprensori, data di inizio dei lavori, sistema di bonifica.

Segue: Bonifiche in concessione.

NUMERO D'ORDINE		DENOMINAZIONE DELLE OPERE DI BONIFICA E DEI COMPRESORI	CONCES- SIONARIO	COMUNE SEDE DEL CONCESSIO- NARIO	ANNO DI INIZIO	SISTEMA DI BONIFICA IDRAULICA IN CORSO	ELENCO DEI COMUNI COMPRESI NEL PERIMETRO DELLA BONIFICA Totalmente * o in parte
delle bonifiche	del ba- cino						
1	2	3	4	5	6	7	8
CVIII	157*	Bacini inferiori dei Torrenti Raganello, Caldanello, Satanasso, Esaro, Cosole, Crati, San Mauro e Malfrancato — Piana di Sibari	Società	Roma	1928	Scolo naturale	<i>In prov. di Cosenza:</i> Villaplana - Cerchiara di Calabria - Cassano al Ionio - Castrovillari - Villafranca Marittima - Terranova da Sibari - Corigliano Calabro - San Demetrio Cutrone - Spezzano Albanese - San Lorenzo Bellizzi - Tarsia - Rogliano Gravina - Altomonte - San Giorgio Albanese - San Marco Argentano - Saracena
CIX	158	Pantano di Lentini	Società	Catania	1923	Prosciugamento meccanico	<i>In prov. di Catania:</i> Catania <i>In prov. di Siracusa:</i> Carlentini
CX	159	Marmilla	Privato	Cagliari	1924	Colmata artificiale - scolo naturale	Lunamatrona - Villamar
CXI	160*	Senorbi e paesi della Trexenda	Privato	Cagliari	1928	Colmata artificiale - scolo naturale	Senorbi - Selegas - Guasalla
CXII	161*	Tuerra di Teulada	Società	Cagliari	1929	Colmata artificiale - scolo naturale	Teulada
CXIII	162	Decimoputzu	Provincia	Cagliari	1928	Scolo naturale	Decimoputzu - Villasor - Vallermosa - Villaspeciosa - Serramanna - Villacidro - Decimomannu.
CXIV	163	Villa d'Orri	Privato	Cagliari	1922	Colmata artificiale - scolo naturale	Capoterra-Sarroch
CXV	164*	Spiaggia di Bonaria	Consorzio Provincia Comune	Cagliari	1926	Colmata artificiale	Cagliari
CXVI	165	Stagno di Benetudi e de Is Benes	Privato	Riola	1928	Scolo naturale	San Vero Mills
CXVII	166	Palude di Sitzamus	Privato	Villanovafranca	1923	Scolo naturale	Lunamatrona
CXVIII	167	Paludi del Campidano di Oristano: Stagno di Santa Giusta, Simaxis e San Vero Congiu	Società	Roma	1928	Prosciugamento meccanico - scolo naturale	<i>In prov. di Cagliari:</i> Oristano - Palmas Suergiu - Simaxis
CXIX	168*	Terralba e Stagno di Sassu	Società	Roma	1921	Prosciugamento meccanico - scolo naturale	<i>In prov. di Cagliari:</i> Terralba - Uras - Oristano
CXX	169	Stagni di Santa Gilla	Società	Roma	1922	Scolo naturale - colmata artificiale	<i>In prov. di Cagliari:</i> Cagliari - Elmas - Assemini - Uta - Capoterra
CXXI	170	Pauli Fenu	Privato	Roma	1920	Scolo naturale	<i>In prov. di Cagliari:</i> Furtel - Villamar
CXXII	171	Sanluri	Opera Nazionale per i Combattenti	Roma	1927	Scolo naturale	<i>In prov. di Cagliari:</i> Sanluri
CXXIII	172*	Agro di Sassari e Porto Torres: Peschina Leccari	Privato	Sassari	1906	Scolo naturale - prosciugamento meccanico	Sassari
	173	Platamona	Consorzio	Sassari	1922	Colmata artificiale	Porto Torres
	174	Lughia	Privato	Sassari	1920	Scolo naturale	Sassari
	175	Scribs	Privato	Roma	1923	Scolo naturale	Sassari
	176	Paludi Puzzinosi - Bachilli - Stagnola	Privato	Sassari	1929	Prosciugamento meccanico - scolo naturale	Sassari
	177	Stagno di Genano	Privato	Porto Torres	1929	Prosciugamento meccanico	Porto Torres
	178	Santa Maria del Cardo	Privato	Sassari	1906	Scolo naturale	Sassari
	179*	Antiche Saline	Privato	Roma	1912	—	Sassari
	180	Peschina Manna Macchiadosa, Pedrù e Padulazzi	Privato	Sassari	1928	Scolo naturale	Sassari
CXXIV	181	Terreni acquitrinosi Embarcador e Sant'Imbenia presso Porto Conte	Privato	Sassari	1928	Colmata artificiale - scolo naturale	Alghero
CXXV	182	Agro di Sassari - Strade	Provincia	Sassari	1917	—	Sassari - Porto Torres

(*) 157. Borgate rurali, sistemazioni vallive e di corsi d'acqua. — 160. Sistemazioni vallive e di corsi d'acqua. — 161. Sistemazioni montane, vallive e di corsi d'acqua. — 164. Fognature. — 168. Sistemazioni vallive e di corsi d'acqua, borgate rurali. — 172. Sistemazioni vallive. — 179. Trasformazione della palude in salina.

CENSIMENTO DELLE BONIFICHE IDRAULICHE DI 1ª CATEGORIA AL 19 MARZO 1930-VIII

Tav. II. — Superficie dei comprensori, stato d'avanzamento dei lavori, portata finanziaria delle opere (*).

A) Bonifiche in esecuzione diretta.

NUMERO D'ORDINE		SUPERFICIE			STRADE COSTRUITE		AMMONTARE DELLE OPERE				
delle bonifiche	dei bacini	DEL COMPRESORIO	DEI TERRENI PALUSTRI		fino al 31 marzo 1930-VIII	dal 1º gennaio 1923 al 31 marzo 1930-VIII	spesa preventivata	importo somme liquidate fino al 31 marzo 1930-VIII (*)	importo delle spese ancora da sostenere (previsione) (*)	PER LE OPERE INIZIATE PRIMA DEL 1923	
			bonificati fino al 19 marzo 1930-VIII	da bonificare al 19 marzo 1930-VIII						fino al 31 dicembre 1914	fino al 31 dicembre 1922
1	2	3	4	5	6	7	8	9	10	11	12
	1	11	—	—	—	—	134.350	145.000	—	145.000	145.000
	2	200	170	30	9	—	936.800	900.000	36.800	—	—
	3	600	600	—	5	5	834.800	834.800	—	450.000	450.000
	4	700	700	—	12	8	1.788.000	1.788.000	—	—	1.167.000
I	5	1.511	1.470	30	26	13	3.693.950	3.667.800	36.800	595.000	1.762.000
II	6	2.179	—	2.179	—	—	4.000.000	994.000	3.040.000	—	400.000
III	7	850	391	459	—	—	6.000.000	1.260.000	4.740.000	430.184	729.925
	8	280	260	20	—	—	—	500.000	1.000.000	200.000	300.000
	9	1.310	900	410	—	—	(1) 150.000	1.000.000	9.000.000	300.000	700.000
IV	10	1.590	1.160	430	—	—	150.000	1.500.000	10.000.000	500.000	1.000.000
V	11	767	—	180	—	—	363.000	362.957	?	—	—
VI	12	4	—	—	—	—	173.800	173.730	—	—	—
VII	13	130	130	—	—	—	1.304.063	1.433.929	—	—	—
VIII	14	(*) (954)	—	—	5	—	4.096.166	4.096.166	—	367.614	2.093.303
IX	15	146	—	—	1	—	31.400	164.408	—	60.579	113.688
X	16	2.501	2.501	—	2,5	—	7.490.994	7.490.994	—	—	1.748.532
XI	17	706	706	—	9	9	2.818.535	2.818.535	—	—	685.044
	18	(*) (666)	—	—	—	—	1.556.900	725.086	831.814	—	—
XII	19	448	242	206	3	—	1.279.208	1.060.000	219.208	—	—
XIII	20	448	242	206	3	—	2.836.108	1.785.086	1.051.022	—	—
XIV	21	110	24	—	—	—	2.000.000	1.072.704	700.000	—	292.292
XV	22	4.600	4.600	—	20	20	25.600.000	24.000.000	1.600.000	—	8.695.000
XVI	23	(*) (175)	—	—	—	—	165.000	409.246	—	—	—
XVII	24	10.970	10.970	—	—	—	9.959.904	9.136.912	—	9.006.912	9.006.912
	25	(*) (52.000)	—	—	—	—	20.000.000	11.000.000	—	8.000.000	9.500.000
	26	62.284	30.607	3.636	—	—	9.520.000	22.097.309	?	5.663.000	16.310.730
	27	1.803	1.803	—	—	—	337.000	308.939	—	—	308.939
	28	1.000	50	950	—	—	3.300.000	147.376	80.624	—	—
	29	4.750	1.700	3.050	8	—	958.800	4.089.541	?	—	—
	30	17.113	6.300	10.813	—	—	2.075.000	8.273.363	?	1.062.644	5.766.689
	31	3.500	2.337	1.163	—	—	2.200.000	2.504.000	900.000	—	302.000
XVIII	32	90.480	42.707	19.642	8	—	18.387.800	37.420.528	980.624	9.725.644	22.690.358
XIX	33	8.755	8.755	—	—	—	480.000	1.694.692	—	908.973	977.069
XX	34	24.350	18.000	6.350	10,8	—	124.771.000	34.480.000	90.291.000	13.408.000	20.333.000
XXI	35	18.600	4.000	9.600	11	11	12.200.000	24.465.000	?	2.033.681	11.743.768
XXII	36	4.700	3.700	1.000	—	—	10.403.398	6.903.398	3.500.000	1.541.997	2.604.750
XXIII	37	500	100	100	—	—	705.009	205.009	500.000	—	—
XXIV	38	5.600	500	2.000	—	—	22.726.798	4.726.798	18.000.000	1.491.365	2.287.090
	39	8.640	200	3.000	2	2	15.337.003	337.003	15.000.000	17.704	17.704
	40	9.400	—	9.400	—	—	18.869.278	869.278	18.000.000	199.080	213.805
	41	2.150	1.400	650	—	—	6.214.291	3.714.291	2.500.000	213.042	592.742
	42	31.650	10.000	10.000	18	18	130.195.723	30.195.723	100.000.000	12.391.654	18.263.805
	43	990	100	50	3	3	1.777.833	277.833	1.500.000	6.000	30.000
	44	570	50	150	—	—	2.179.615	179.615	2.000.000	5.990	154.988
XXV	45	4.650	600	1.000	5	5	14.221.307	4.221.307	10.000.000	1.334.405	2.461.934
	46	58.050	12.350	24.250	28	28	188.794.950	39.794.950	149.000.000	14.167.875	21.734.978
	47	8.278	1.800	1.880	14,5	—	(*) 14.305.190	3.776.190	10.530.000	258.524	2.307.968
	48	1.600	—	120	5	—	2.438.283	1.138.283	1.300.000	510.337	799.441
	49	260	—	10	1	1	493.399	293.399	200.000	229.908	248.057
XXVI	50	10.338	1.800	2.010	20,5	2	17.236.872	5.206.872	12.030.000	998.769	3.348.466
XXVII	45	175	—	50	—	—	500.000	150.000	350.000	—	—
XXVIII	46	340	96	50	—	—	315.000	112.029	202.971	—	—
XXIX	47	8.691	6.000	2.691	47	10,5	(*)	61.126.000	30.000.000	29.268.000	41.048.000
XXX	48	7.000	—	7.000	—	—	1.450.000	13.726	1.436.274	1.365	12.361
XXXI	49	705	40	—	—	—	150.000	150.000	—	150.000	150.000
XXXII	50	28.500	1.500	4.650	—	—	(*) 12.700.000	2.565.000	10.135.000	1.509.844	2.310.289

(1) Il progetto generale per l'importo di L. 150.000 comprendeva due bacini. — (2) Vedasi concessione n. 44. — (3) Vedasi concessione n. 53. — (4) Vedasi concessione n. 90. — (5) Vedasi concessione n. 106. — (6) Non esiste progetto generale. La cifra è stata calcolata sommando l'importo delle spese sostenute con quelle che presumibilmente si dovranno ancora sostenere. — (7) Non esiste progetto generale. — (8) Importo previsto dal piano regolatore del Provveditorato delle OO. PP.

(*) AVVERTENZE.

I — Quando nella col. 8 non figura alcun importo, significa che, pur essendo i lavori iniziati, nessuna spesa era stata ancora liquidata alla data del censimento.

II — La cifra che figura nella col. 10 rappresenta una previsione largamente approssimativa, suscettibile di variazioni anche sensibili, specie per le bonifiche per le quali non è stato redatto un progetto generale vero e proprio.

La mancata indicazione di cifra alla colonna in parola può dipendere dal fatto: a) che i lavori erano materialmente terminati, ma non era stato ancora emesso il decreto relativo; b) che, pur essendo previsti altri lavori, non se ne poteva conoscere l'importo, mancando ancora il relativo progetto. In questo caso figura un punto interrogativo.

III — In non pochi casi l'importo delle liquidazioni supera notevolmente la spesa preventivata. Ciò non costituisce che un'apparente contraddizione se si tien conto: a) che il dato della spesa preventivata è quello figurante nel progetto generale; b) che gli importi sono espressi in lire correnti e che lo svolgimento dei lavori può aver preso inizio da data relativamente remota.

Segue: Tav. II. — Superficie dei comprensori, stato d'avanzamento dei lavori, portata finanziaria delle opere.

Segue: Bonifiche in esecuzione diretta.

NUMERO D'ORDINE		SUPERFICIE			STRADE COSTRUITE		AMMONTARE DELLE OPERE				
delle bonifiche	del bacini	DEL COMPRESORIO	DEI TERRENI PALUSTRI		fino al 31 marzo 1930-VIII	dal 1° gennaio 1923 al 31 marzo 1930-VIII	spesa preventivata	importo somme liquidate fino al 31 marzo 1930-VIII	importo delle spese ancora da sostenere (previsione)	PER LE OPERE INIZIATE PRIMA DEL 1923	
			bonificati fino al 19 marzo 1930-VIII	da bonificare al 19 marzo 1930-VIII						ha.	km.
1	2	3	4	5	6	7	8	9	10	11	12
XXXIII	51	7.000	—	—	—	—	3.334.448	1.900.000	1.434.448	—	—
	52	(1) (12.300)	5.000	—	64 -	—	50.970.000	34.470.000	16.500.000	—	—
	53	1.897	—	—	12,3	2,7	4.897.200	3.910.512	986.688	2.330.400	2.330.400
	54	1.218	1.218	—	—	—	859.613	801.532	—	505.880	505.880
	55	463	463	—	—	—	49.761	(2)	(2)	(2)	(2)
	56	184	184	—	—	—	4.009	30.000	—	10.000	21.000
	57	1.090	1.090	—	—	—	112.060	183.819	—	183.819	183.819
	58	824	824	—	—	—	30.584	(2)	(2)	(2)	(2)
	59	378	—	—	—	—	103.950	(2)	(2)	(2)	(2)
XXXIV		6.054	8.779	—	76,3	2,7	57.027.117	39.395.863	17.486.688	3.030.099	3.041.009
XXXV	60	111	—	—	—	—	103.000	103.000	—	—	42.000
XXXVI	61	(2) (9.544)	2.700	—	8 -	2,5	(2)	3.200.000	—	—	—
XXXVII	62	170	170	—	2 -	1 -	483.350	483.350	—	—	—
XXXVIII	63	3.600	200	3.400	—	—	24.000.000	2.300.000	21.700.000	945.440	1.500.000
	64	500	500	—	1,5	—	1.840.658	1.213.621	627.037	—	523.116
	65	806	706	100	3,3	—	1.068.942	1.050.141	18.801	522.437	522.437
	66	400	400	—	—	—	164.522	164.522	—	—	164.522
XXXIX		1.706	1.606	100	4,8	—	3.074.122	2.428.284	645.838	522.437	1.210.075
XL	67	26	26	—	—	—	496.000	435.442	—	—	—
XLI	68	1.400	3	1.397	—	—	800.000	310.000	490.000	—	—
XLII	69	130	13	117	—	—	15.000	15.000	?	15.000	15.000
XLIII	70	282	234	48	1,5	1,5	1.992.208	773.576	450.000	—	246.026
XLIV	71	245	205	40	—	—	560.000	610.341	450.000	—	315.341
XLV	72	5.700	250	250	1,2	—	3.500.000	799.344	2.700.656	—	155.632
XLVI	73	382	158	69	1,1	0,7	5.525.027	3.256.044	2.268.983	586.220	586.220
XLVII	74	(2) (6.000)	700	—	1,5	1,5	(2)	1.500.000	—	200.000	600.000
XLVIII	75	32.500	27.500	5.000	—	—	9.875.000	8.786.544	1.089.000	6.130.000	6.130.000
XLIX	76	11.500	7.500	4.000	—	—	9.766.787	9.044.050	722.717	4.044.049	4.044.049
	77	3.700	3.700	—	4 -	—	(2)	(2)	11.600.000	—	—
	78	8.200	5.000	—	7,8	—	(2)	(2)	2.500.000	—	—
	79	2.400	900	1.500	—	—	(2)	(2)	4.801.000	(2)	(2)
	80	(2) (6.000)	150	—	18,3	—	(2)	53.681.930	11.500.000	43.181.489	43.181.489
	81	2.700	26	571	0,8	—	(2)	(2)	2.600.000	—	—
	82	92	92	—	—	—	(2)	(2)	500.000	—	—
	83	600	—	—	—	—	(2)	(2)	—	(2)	(2)
	84	500	—	—	—	—	(2)	261.430	—	(2)	(2)
L		18.192	9.868	2.071	30,9	—	(2)	540.900	—	(2)	(2)
	85	14.600	7.000	—	—	—	(2)	53.884.260	33.501.000	43.181.489	43.181.489
	86	12.600	9.000	—	—	—	(2)	(2)	—	(2)	(2)
LI		27.200	16.000	—	70 -	70 -	(2)	7.908.866	—	(2)	(2)
LII	87	2.430	2.400	—	—	—	(2)	24.940.202	—	(2)	(2)
	88	7.276	—	—	7 -	—	2.498.502	2.129.182	369.320	711.291	711.291
	89	16.680	—	—	4 -	4 -	(2)	2.514.000	—	450.000	839.000
	90	17.251	—	—	—	—	(2)	6.822.400	—	2.400.000	3.352.688
LIII		41.207	—	—	11 -	4 -	63.588.186	8.111.000	55.477.186	2.600.000	3.438.920
LIV	91	13.300	13.300	—	4 -	—	63.588.186	17.447.400	55.477.186	5.450.000	7.430.608
LV	92	250	—	—	—	—	12.986.984	12.780.000	206.984	714.000	714.000
LVI	93	(2) (12.000)	—	—	12 -	7 -	1.180.000	38.225	1.141.775	—	—
LVII	94	1.900	1.700	200	—	—	15.000.000	12.700.000	2.300.000	362.876	362.876
LVIII	95	280	280	—	0,2	—	(2)	5.962.128	8.875.699	2.597.069	2.597.069
LIX	96	22.000	18.000	4.000	8 -	0,3	2.000.000	1.580.000	420.000	681.402	681.402
LX	97	20	20	—	0,4	—	12.031.200	11.763.192	268.008	6.050.382	6.050.382
LXI	98	300	300	—	9 -	0,4	781.168	748.868	32.300	—	—
LXII	99	6.000	600	5.400	—	—	1.037.377	1.037.377	?	207.892	458.788
LXIII	100	300	300	—	2 -	—	3.339.764	1.439.764	1.900.000	72.044	72.044
LXIV	101	15	15	—	—	—	506.000	358.086	147.914	—	—
							633.340	633.340	—	—	—

(1) Vedasi concessione n. 125. — (2) Il Genio Civile non è in grado di fornire notizie riguardanti la spesa. — (3) Vedasi concessione n. 138. — (4) Non esiste progetto generale. — (5) Vedasi concessione n. 145. — (6) Non si conosce l'importo del progetto generale. — (7) alle colonne 9, 11 e 13 è stato risposto per la spesa complessiva dell'opera « Bacino del Voltorno ». — (8) Vedasi concessione n. 143. — (9) Il Genio Civile è in grado di fornire le notizie riguardanti la spesa. — (10) Vedasi concessione n. 146.

Segue: Tav. II. — Superficie dei comprensori, stato d'avanzamento dei lavori, portata finanziaria delle opere.

Segue: Bonifiche in esecuzione diretta.

NUMERO D'ORDINE		SUPERFICIE			STRADE COSTRUITE		AMMONTARE DELLE OPERE					
delle bonifiche	dei bacini	DEL COMPRESORIO	DEI TERRENI PALUSTRI		fino al 31 marzo 1930-VIII	dal 1° gennaio 1923 al 31 marzo 1930-VIII	spesa preventivata	importo somme liquidate fino al 31 marzo 1930-VIII	importo delle spese ancora da sostenere (previsione)	PER LE OPERE INIZIATE PRIMA DEL 1923		
			bonificati fino al 19 marzo 1930-VIII	da bonificare al 19 marzo 1930-VIII						ha.	km.	fino al 31 dicembre 1914
1	2	3	4	5	6	7	8	9	10	11	12	
	102		80	20	1 -	1 -	857.351	486.351	371.000	42.416	42.416	
	103		100	—	3,5	—	1.591.468	1.561.468	30.000	831.755	831.755	
	104	Comprensorio <i>Agro Brindisino</i> ha: 94.000	84	40	4 -	4 -	3.886.314	2.875.084	1.011.230	1.612.350	1.612.350	
	105		5	25	—	—	(¹)	281.665	?	281.665	281.665	
	106		—	—	—	—	2.100.000	234.482	1.865.518	—	—	
	107		—	—	—	—	41.000	(²)	—	—	(³)	
	108		20	40	—	—	2.392.000	950.000	1.442.000	—	—	
	109		2	—	—	—	92.000	81.716	—	—	—	
	110		—	43	—	—	875.000	252.800	622.200	—	—	
	111		120	40	—	—	2.320.000	1.855.000	465.000	—	—	
LXV	112		94.000	411	208	8,5	5 -	14.155.133	8.578.566	5.806.948	2.768.186	2.768.186
LXVI	113		16.321	27	980	7 -	—	22.500.000	2.626.211	19.873.789	788.254	1.093.562
LXVII	118	9.000	2.969	5.821	42 -	—	(⁴)	24.243.432	(⁵)	11.122.320	20.061.466	
LXVIII	114	(⁶) (6.762)	80	—	7,7	7,7	30.482.640	1.035.087	—	865.538	949.047	
LXIX	115	30.000	15.000	15.000	28 -	—	18.300.000	22.771.822	?	5.991.237	12.096.628	
	116	3.782	309	200	8 -	—	1.200.000	1.124.291	?	858.487	1.124.291	
	117	2.900	200	300	11 -	—	3.555.500	1.160.127	2.395.373	749.624	749.624	
LXX	118	6.682	500	500	19 -	—	4.755.500	2.284.418	2.395.373	1.608.031	1.873.915	
LXXI	119	3.538	188	100	21 -	—	9.000.000	1.211.378	6.420.000	1.211.738	1.211.738	
LXXII	120	4.000	65	—	—	—	295.694	280.512	—	—	259.988	
LXXIII	121	150	150	—	—	—	4.424.773	3.223.811	42.930	—	—	
LXXIV	122	400	30	—	3 -	—	1.000.000	717.083	282.917	—	—	
	123	75	75	—	5 -	5 -	474.000	114.000	360.000	111.400	111.400	
	124	6.026	—	450	1,2	—	645.353	634.222	?	634.222	634.222	
	125	(⁷) (2.296)	—	—	1,9	—	240.000	135.453	—	135.453	135.453	
	126	30	30	—	—	—	39.080	31.106	?	31.106	31.106	
	127	12	—	—	—	—	8.000	8.000	—	8.000	8.000	
	128	17	17	—	—	—	31.920	31.920	—	31.920	31.920	
	129	16	—	—	—	—	33.000	33.000	—	33.000	33.000	
LXXV	130	6.176	122	450	8,1	5 -	1.471.853	987.701	360.000	985.101	985.101	
LXXVI	131	10.025	—	400	—	—	500.000	79.707	?	79.707	79.707	
LXXVII	132	80	80	—	1,5	1,5	45.000	50.841	—	50.841	50.841	
LXXVIII	133	4.860	16	—	—	—	238.000	341.709	—	238.291	341.709	
LXXIX	134	4	4	—	—	—	32.732	21.456	—	21.456	21.456	
	135	16	16	—	—	—	1.015.000	1.620.940	—	—	1.069.740	
	136	90	90	—	—	—	1.310.000	1.292.003	?	—	1.292.003	
	137	1.000	—	—	—	—	430.000	437.110	—	—	—	
LXXX	138	1.106	106	—	—	—	2.755.000	3.850.053	—	—	2.861.748	
LXXXI	139	900	900	—	—	—	100.000	149.804	—	(⁸)	(⁹)	
LXXXII	140	163	163	—	—	—	(¹⁰)	(¹¹)	?	(¹²)	(¹³)	
	141	1.000	1.000	1.500	—	—	2.500.000	384.167	?	—	38.406	
	142	2.000	1.000	1.000	16 -	—	3.000.000	2.706.990	?	2.149.363	2.625.363	
	143	500	800	—	—	—	1.500.000	618.545	?	8.287	65.103	
LXXXIII	144	—	—	800	—	—	30.000	23.433	6.567	23.433	23.433	
LXXXIV	145	41.863	3.500	3.300	16 -	—	7.030.000	3.733.135	6.587	2.181.033	2.752.305	
LXXXV	146	270	100	170	4,5	—	687.000	547.880	38.120	87.270	87.270	
LXXXVI	147	30.000	—	—	—	—	700.000	700.000	?	700.000	700.000	
LXXXVII	148	2.400	100	—	—	—	3.000.000	2.635.000	365.000	—	—	
LXXXVIII	149	800	—	—	—	—	(¹⁴)	135.612	—	129.731	129.731	
LXXXIX	150	10.200	800	6.900	—	—	1.000.000	7.223.615	?	6.123.615	6.325.810	
	151	(¹⁵) (32.024)	—	—	—	—	9.150.000	7.004.534	2.600.000	2.600.000	3.100.000	
XC	152	1.500	—	—	—	—	180.000	112.000	68.000	—	—	
XCI	153	2.100	1.500	600	—	—	4.680.000	4.890.000	?	1.246.728	1.700.000	
XCI	154	3.600	600	3.000	—	—	1.200.000	887.000	?	—	—	
XCI	155	1.500	—	1.500	—	—	1.250.000	1.250.000	?	—	—	
XCI	156	1.250	—	1.250	—	—	750.000	742.595	?	—	—	
XCV	157	26	26	—	—	—	877.000	850.120	—	330.313	398.500	

(1) Non si conosce. — (2) Non si conosce. I lavori furono eseguiti dalla R. Marina durante la guerra. — (3) Non si conosce l'importo del progetto generale. — (4) Vedasi concessione n. 150. — (5) Vedasi concessione n. 152. — (6) Compresa L. 1.069.740 per opere eseguite dalla R. Marina nel periodo 1917-18. — (7) Il Genio Civile non è in grado di fornire notizie. — (8) Imprecisabile (Bonifica iniziata prima del 1870). — (9) Non esiste progetto generale. — (10) Vedasi concessione n. 157.

Segue: Tav. II. — Superficie dei comprensori, stato d'avanzamento dei lavori, portata finanziaria delle opere.

Segue: Bonifiche in esecuzione diretta.

NUMERO D' ORDINE		SUPERFICIE			STRADE COSTRUITE		AMMONTARE DELLE OPERE				
delle bonifiche	dei bacini	DEL COMPRESORIO	DEI TERRENI PALUSTRI		fino al 31 marzo 1930-VIII	dal 1° gennaio 1923 al 31 marzo 1930-VIII	spesa preventivata	importo somme liquidate fino al 31 marzo 1930-VIII	importo delle spese ancora da sostenere (previsione)	PER LE OPERE INIZIATE PRIMA DEL 1923	
			bonificati fino al 19 marzo 1930-VIII	da bonificare al 19 marzo 1930-VIII						ha.	km.
1	2	3	4	5	6	7	8	9	10	11	12
	154	Com- prensorio	42	650	—	—	590.000	526.954	?	—	80.000
	155	<i>Caulonia</i>	62	1.150	—	—	3.016.500	3.006.728	?	(¹)	(²)
	156	ha: 6.000	—	600	—	—	(³)	(³)	(³)	—	—
XCVI		6.000	104	2.400	—	—	3.606.500	3.533.682	—	(¹)	80.000
XCVII	157	900	390	510	8 -	—	(¹)	2.084.505	3.000.000	(¹)	(¹)
XCVIII	158	1.000	20	880	—	—	23.750.000	467.620	23.282.380	—	—
XCIX	159	12.300	3.000	4.420	1 -	1 -	11.307.468	684.000	10.623.468	(¹)	(¹)
C	160	18	2	—	—	—	21.000	30.034	—	—	14.366
CI	161	126	26	—	—	—	130.000	38.323	—	38.323	38.323
CII	162	1.015	180	—	—	—	649.518	621.435	—	—	356.500
CIII	163	105	15	—	—	—	115.000	114.988	—	—	—
	164	825	58	—	—	—	105.000	149.073	?	—	—
	165	550	10	11	—	—	116.000	111.091	?	—	—
CIV		1.375	68	11	—	—	221.000	260.164	—	—	—
CV	166	800	150	650	—	—	135.086	90.086	45.000	90.086	90.086
CVI	167	22.180	1.200	20.800	—	—	1.400.000	1.000.000	1.363.000	832.000	970.000
CVII	168	300	—	54	—	—	500.000	908.752	466.548	—	68.000
CVIII	169	10	—	—	0,3	0,3	210.000	117.585	—	—	—
CIX	170	38	36	—	—	—	(⁴)	950.943	—	950.943	950.943
CX	171	2	2	—	0,3	—	65.000	61.508	—	61.508	61.508
CXI	172	500	200	300	—	—	376.048	376.048	?	376.048	376.048
CXII	173	500	—	500	—	—	421.400	234.509	?	234.509	234.509
CXIII	174	1.800	—	1.800	—	—	11.000.000	2.000.000	9.000.000	—	—
CXIV	175	700	700	—	3 -	1 -	(⁵)	10.000.000	18.000.000	2.000.000	3.500.000
CXV	176	687	687	—	0,3	0,3	2.362.150	936.300	1.425.850	215.534	399.843
CXVI	177	250	250	—	1,4	1,4	800.000	588.400	211.600	—	—
CXVII	178	140	30	110	4 -	4 -	2.600.000	1.014.996	1.585.004	273.108	273.108
CXVIII	179	226	210	16	4,2	4,2	1.456.086	1.020.573	179.427	279.095	279.095
CXIX	180	27	27	—	1,4	1,4	280.000	256.549	23.451	—	32.613
CXX	181	(⁴) (2.350)	—	—	5 -	—	1.048.654	1.500.000	—	1.500.000	1.500.000
CXXI	182	900	100	800	—	—	816.800	816.800	?	—	752.800
CXXII	183	2.000	—	2.000	—	—	790.000	728.892	?	—	—
CXXIII	184	800	800	—	—	—	48.000	48.000	—	—	—
CXXIV	185	(⁴) (2.400)	900	—	4 -	—	2.640.000	10.867.337	1.136.800	1.699.097	5.182.215
CXXV	186	40	21	15	—	—	2.268.871	1.734.912	?	200.000	657.320
CXXVI	187	70	70	—	0,6	0,6	875.609	603.806	—	—	10.769
CXXVII	188	2.000	150	1.850	—	—	725.050	637.427	?	—	—
CXXVIII	189	1.025	1.025	—	—	—	2.500.000	1.887.399	612.601	—	—
CXXIX	190	70	70	—	—	—	495.000	371.810	—	—	12.000
CXXX	191	200	200	—	—	—	845.000	675.525	—	—	—
CXXXI	192	150	100	—	7 -	7 -	1.590.124	1.164.456	—	—	157.066
CXXXII	193	50	—	—	—	—	400.000	266.985	—	—	—
CXXXIII	194	3.115	150	2.515	—	—	7.000.000	3.033.037	3.966.963	—	1.208.037
CXXXIV	195	1.100	130	500	4,1	4,1	4.342.046	1.641.264	2.700.782	—	1.300.265
CXXXV	196	300	300	—	—	—	1.007.660	2.171.239	1.028.711	1.079.291	1.079.291
CXXXVI	197	2.000	2.000	—	17,7	13,6	400.800	2.060.256	1.439.774	380.000	380.000
CXXXVII	198	500	250	250	—	—	520.000	1.635.346	3.064.664	—	—
CXXXVIII	199	300	300	—	—	—	31.300	33.969	—	33.969	33.969
CXXXIX	200	13	13	—	—	—	8.500	49.085	—	10.300	10.300
CXL	201	500	500	—	—	—	30.000	66.000	—	66.000	66.000
CXLI	202	1.500	500	1.000	—	—	2.800.000	1.205.198	5.000.000	—	—
CXLII	203	2.000	500	1.500	16,5	5,9	1.528.300	1.717.989	9.500.000	406.367	406.367
CXLIII	204	200	50	150	—	—	4.200.000	913.000	4.787.000	—	—
CXLIV	205	(⁴) (30.000)	—	—	49,6	32 -	640.000	1.946.873	60.000	—	515.820
		846.142	277.472	192.179	730,4	281,1	977.156.102	680.995.866	632.434.864	220.021.210	327.578.060

(1) Imprecisabile (documenti distrutti). — (2) Vedasi bacino n. 155. — (3) Non esiste progetto generale. — (4) Vedasi concessione n. 171. — (5) Vedasi concessione n. 167. — (6) Agro di Sassari e Porto Torres: Strade.

CENSIMENTO DELLE BONIFICHE IDRAULICHE DI 1ª CATEGORIA AL 19 MARZO 1930-VIII

Tav. II. — Superficie dei comprensori, stato d'avanzamento dei lavori, portata finanziaria delle opere.

B) Bonifiche in concessione.

NUMERO D'ORDINE		SUPERFICIE			STRADE COSTRUITE		AMMONTARE DELLE OPERE				CONTRIBUTI DELLO STATO				
delle bonifiche	dei bacini	DEL COMPRESORIO	DEI TERRENI PALUSTRI		fino al 31 marzo 1930 VIII	dal 1º gennaio 1923 al 31 marzo 1930 VIII	spesa preventiva	importo somme liquidate fino al 31 marzo 1930-VIII	importo delle spese ancora da sostenere (previsione)	PER LE OPERE INIZIATE PRIMA DEL 1923		complessivamente	fino al 31 dicembre 1914	dal 1º gennaio 1915 al 31 dicembre 1922	dal 1º gennaio 1923 al 31 marzo 1930
			bonificati fino al 19 marzo 1930-VIII	da bonificare al 19 marzo 1930-VIII						fino al 31 dicembre 1914	fino al 31 dicembre 1922				
1	2	3	4	5	6	7	8	9	10	11	12	13	14	15	16
		Ettari			Km										
I	1	72	—	—	—	—	505.600	606.947	—	—	—	339.890	—	—	339.890
II	2	16.098	1.000	2.500	—	—	11.909.926	5.348.411	6.561.515	—	—	2.154.575	—	—	2.154.575
III	3	1.950	1.950	—	4	4	7.500.000	9.158.848	—	—	—	5.128.955	—	—	5.128.955
IV	4	10.775	—	10.775	—	—	60.229.346	41.927.740	18.301.606	—	1.202.637	26.833.530	—	894.269	25.939.261
V	5	9.521	9.521	—	—	—	868.245	4.010.039	—	2.179.402	2.517.703	2.160.038	990.947	202.984	966.1
VI	6	33.100	33.100	—	—	—	20.131.293	20.131.293	—	20.131.293	20.131.293	7.828.143	7.828.143	—	—
VII	7	6.150	6.150	—	—	—	3.591.500	7.650.898	30.000	—	2.100.000	4.203.188	—	—	4.203.188
VIII	8	13.602	13.602	—	2	2	11.162.833	41.701.276	2.190.198	—	15.362.257	25.224.966	—	8.910.109	16.314.8
IX	9	53.452	17.500	35.952	—	—	197.000.000	69.500.000	127.500.000	—	—	34.010.001	—	—	34.010.001
X	10	767	673	94	0,6	—	1.303.800	945.500	358.300	—	—	—	—	—	—
XI	11	—	—	—	4	4	6.400.000	6.400.000	—	—	—	—	—	—	—
XII	12	15.834	4.000	11.834	—	—	(¹)	(¹) 518.045	?	—	(¹) 250.294	283.809	—	148.722	135.0
XIII	13	1.121	—	—	—	—	230.359	514.257	—	337.839	514.257	212.501	154.801	57.700	—
XIV	14	7.560	4.560	3.000	1	—	6.000.000	4.757.844	1.242.156	—	—	3.081.579	—	—	3.081.579
	15	320	320	—	—	—	1.090.700	1.194.026	—	—	1.194.026	901.460	—	—	901.460
	16	520	520	—	1,1	—	2.036.457	2.487.445	—	—	1.243.723	1.928.316	—	—	1.928.316
	17	10.300	10.300	—	5,2	—	7.250.286	3.270.192	3.980.094	900.264	1.443.750	531.543	115.582	150.170	265.1
XV	18	11.140	11.140	—	6,3	—	10.377.443	6.951.663	3.980.094	900.264	3.881.499	3.361.319	115.582	150.170	3.095.5
XVI	19	9.530	—	9.530	—	—	11.350.000	6.350.000	5.000.000	—	—	3.338.159	—	—	3.338.159
XVII	20	10.544	600	9.944	—	—	16.000.000	9.500.000	6.500.000	—	—	—	—	—	—
XVIII	21	2.593	2.593	—	—	—	8.161.640	7.045.639	2.221.560	1.513.649	1.539.307	4.559.519	524.882	996.164	3.088.47
	22	1.020	1.020	—	3	3	1.144.346	4.013.111	—	—	2.063.396	2.551.200	—	—	2.551.200
	23	18.998	13.013	2.985	—	—	8.444.104	42.263.669	8.660.491	—	7.834.336	26.390.179	—	—	26.390.179
XIX	24	17.018	14.033	2.985	3	3	9.588.450	46.276.780	8.660.491	—	9.897.732	28.941.379	—	—	28.941.379
XX	25	9.655	2.300	—	—	—	4.450.000	6.426.032	—	—	—	4.048.400	—	—	4.048.400
XXI	26	25.337	24.637	700	7,5	—	52.515.936	21.780.896	30.735.040	—	1.180.235	13.106.269	—	—	13.106.269
XXII	27	2.202	—	2.202	3,5	3,5	7.444.000	638.179	6.805.821	—	—	—	—	—	—
XXIII	28	4.880	200	515	—	—	9.645.000	781.132	8.863.868	—	—	—	—	—	—
XXIV	29	436	436	—	—	—	1.119.650	1.119.650	—	—	—	874.169	—	—	874.169
	30	1.022	—	—	1,7	1,7	349.375	417.825	—	348.375	399.375	200.000	175.000	95.000	—
	31	12.180	12.180	—	—	—	5.563.522	5.563.131	—	4.703.131	5.563.131	3.131.722	2.829.722	392.000	—
	32	1.490	1.490	—	—	—	5.000.000	3.300.000	1.700.000	—	—	—	—	—	—
XXV	33	14.692	13.670	—	1,7	1,7	10.912.897	9.300.956	1.700.000	5.051.506	5.982.506	3.381.722	3.004.722	377.000	—
XXVI	34	22.983	—	—	12	—	2.060.200	15.488.094	—	—	9.212.153	7.855.310	2.089.603	2.532.364	3.233.343
	35	16.082	16.082	—	—	—	33.223.560	29.628.741	3.594.819	—	8.583.981	16.267.546	—	—	16.267.546
	36	4.766	4.766	—	—	—	1.753.836	15.474.729	—	—	49.430	6.241.740	—	47.529	6.194.211
	37	1.489	1.489	—	—	—	4.284.970	4.284.970	—	—	2.550.017	2.409.956	—	1.377.009	1.032.947
	38	3.610	—	3.610	5	—	12.592.400	4.291.760	8.300.640	—	—	2.545.130	—	—	2.545.130
	39	350	350	—	—	—	1.355.000	868.755	486.245	—	—	516.041	—	—	516.041
	40	1.621	—	1.621	—	—	3.184.000	1.000.000	2.184.000	—	—	—	—	—	—
XXVII	41	27.918	22.637	5.281	5	—	56.393.766	55.548.955	14.565.704	—	11.183.428	27.980.413	—	1.424.538	26.555.875
XXVIII	42	37.000	37.000	—	—	—	15.000.000	17.000.000	26.500.000	17.000.000	17.000.000	10.200.000	10.200.000	—	—
	43	3.458	3.458	—	15	10	9.760.000	8.872.122	2.246.839	(¹)	(¹) 1.358.960	2.053.052	320.086	1.247.265	485.701
	44	1.023	560	463	5,2	2,2	4.475.000	1.939.264	3.018.036	(¹)	(¹) 482.362	602.879	113.614	442.715	46.530
XXIX	45	4.486	4.018	468	20,2	12,2	14.235.000	10.811.386	5.264.937	—	1.841.322	2.655.931	433.700	1.689.980	532.251
XXX	46	595	595	—	2,4	—	1.040.000	1.410.738	77.762	—	—	546.830	—	—	546.830

(1) Non si è tenuto conto delle spese incontrate sotto l'ex Regime Austriaco.

Segue: Tav. II. — Superficie dei comprensori, stato d'avanzamento dei lavori, portata finanziaria delle opere.

Segue: Bonifiche in concessione.

NUMERO D'ORDINE		SUPERFICIE			STRADE COSTRuite		AMMONTARE DELLE OPERE					CONTRIBUTI DELLO STATO			
delle bonifiche	dei bacini	DEL COM-PREN-SORIO	DEI TERRENI PALUSTRI		fino al 31 marzo 1930 VIII	dal 1° gennaio 1923 al 31 marzo 1930 VIII	spesa preventiva	importo somme liquidate fino al 31 marzo 1930-VIII	importo delle spese ancora da sostenere (previsione)	PER LE OPERE INIZIATE PRIMA DEL 1923		complessivamente	fino al 31 dicembre 1914	dal 1° gennaio 1915 al 31 dicembre 1922	dal 1° gennaio 1923 al 31 marzo 1930
			bonificati fino al 19 marzo 1930 VIII	da bonificare al 19 marzo 1930 VIII						fino al 31 dicembre 1914	fino al 31 dicembre 1922				
			Ettari												
1	2	3	4	5	6	7	8	9	10	11	12	13	14	15	16
XXXI	42	1.850	1.350	—	8	—	3.000.000	4.585.838	343.758	—	—	1.521.158	—	—	1.521.158
XXXII	43	2.560	2.560	—	22,5	—	7.650.000	10.326.000	8.176.000	—	—	4.107.651	—	—	4.107.651
XXXIII	44	954	954	—	1,8	—	880.000	352.078	27.922	—	—	211.325	—	—	211.325
XXXIV	45	40.498	2.106	38.392	1,1	—	3.460.000	2.871.117	588.883	—	—	—	—	—	—
46		618	618	—	7	—	3.329.000	3.584.000	—	—	2.549.878	1.887.649	—	—	1.887.649
47		1.436	1.436	—	16	—	3.990.000	3.345.867	548.143	—	329.857	2.023.151	—	195.935	1.827.216
48		2.288	2.288	—	5	—	5.421.000	5.421.000	—	—	—	2.833.581	—	—	2.833.581
49		2.786	2.786	—	33	—	9.440.000	8.337.033	1.102.967	—	—	4.877.164	—	—	4.877.164
50		2.000	800	1.200	1	—	5.500.000	2.500.000	3.000.000	—	—	495.239	—	—	495.239
XXXV		9.128	7.928	1.200	62	—	27.620.000	23.197.890	4.651.110	—	2.879.735	12.116.784	—	195.935	11.920.849
XXXVI	51	826	826	—	19	—	462.503	1.001.895	200.000	676.686	842.079	310.802	284.044	26.758	—
XXXVII	52	50	50	—	—	—	183.000	—	?	—	—	—	—	—	—
XXXVIII	53	666	666	—	—	—	1.509.000	725.086	783.914	—	—	129.547	—	—	129.547
XXXIX	54	1.968	—	246	—	—	558.399	1.175.000	1.500.000	880.399	1.175.000	610.292	397.252	183.729	29.311
XL	55	1.810	1.810	—	7	7	532.156	638.740	1.746.000	560.000	560.000	266.078	266.078	—	—
56		1.500	—	1.500	4	—	10.084.500	2.376.919	7.705.581	—	—	1.529.369	—	—	1.529.369
57		1.500	800	700	—	—	7.590.900	5.496.155	2.094.745	—	—	3.273.615	—	—	3.273.615
58		171	171	—	4	—	1.200.000	1.200.000	—	—	—	565.556	—	—	565.556
59		3.400	3.400	—	12	—	24.764.478	24.930.282	115.232	—	6.787.217	14.687.225	—	3.665.097	11.022.128
XLI		6.571	4.371	2.200	20	—	43.639.878	34.003.356	9.915.558	—	6.787.217	20.055.765	—	3.665.097	16.390.668
60		5.577	5.577	—	6,4	—	6.311.616	3.037.559	3.274.057	1.043.346	1.043.346	1.942.188	240.000	386.007	1.316.188
61		2.415	—	2.415	15,5	—	5.886.354	1.084.354	4.802.000	25.800	798.569	677.718	—	—	677.718
XLII		7.992	5.577	2.415	21,9	—	12.197.970	4.121.913	8.076.057	1.069.146	1.841.915	2.619.906	240.000	386.007	1.993.863
62		11.634	11.634	—	70	—	51.922.071	35.741.019	16.181.052	—	17.169.757	23.589.073	—	11.332.040	12.257.033
63		920	120	800	—	—	3.600.000	1.175.826	2.424.174	—	—	776.045	—	—	776.045
64		960	960	—	3	—	3.700.000	2.856.228	843.772	—	—	1.885.111	—	—	1.885.111
65		6.065	—	6.065	17,2	17,2	24.227.699	20.259.242	8.240.758	142.235	14.597.446	12.965.915	—	—	12.965.915
66		1.879	1.879	—	—	—	2.513.800	1.698.300	815.500	—	—	951.048	—	—	951.048
67		15.053	—	15.053	—	—	16.500.000	—	16.500.000	—	—	—	—	—	—
68		216	—	216	1,8	—	1.125.200	745.225	379.975	—	—	—	—	—	—
69		1.750	1.750	—	25	—	2.715.000	2.285.600	429.400	—	874.850	1.668.488	1.668.488	—	—
70		232	—	232	—	—	1.260.000	—	1.260.000	—	—	—	—	—	—
XLIII		38.709	16.343	22.366	117	17,2	107.568.770	64.761.440	47.074.631	142.235	32.642.053	41.835.680	1.668.488	11.332.040	28.835.158
71		3.278	2.423	855	17	—	8.541.090	5.150.141	3.390.949	—	1.893.177	3.326.644	—	1.022.315	2.304.329
72		1.344	1.344	—	—	—	740.559	740.559	—	480.559	480.559	465.935	—	465.935	—
73		966	—	966	25	8	2.935.005	2.802.000	133.005	—	2.101.710	1.853.217	—	—	1.853.217
74		1.100	—	—	6	—	4.512.000	4.227.649	284.351	—	—	2.236.780	—	—	2.236.780
75		331	160	171	2,4	—	1.802.000	1.017.986	784.014	—	—	598.064	—	—	598.064
XLIV		7.019	3.927	1.992	50,4	8	18.530.654	13.938.335	4.592.319	480.559	4.475.446	8.480.640	—	1.488.250	6.992.390
XLV	76	3.884	3.384	—	4,7	—	849.504	849.504	—	849.504	849.504	509.703	500.703	—	—
XLVI	77	4.217	—	4.217	7	—	12.750.000	921.149	11.828.851	—	—	604.464	—	—	604.464
XLVII	78	168	168	—	—	—	902.945	903.490	—	—	—	651.000	—	—	651.000
XLVIII	79	1.856	—	1.100	—	—	6.780.500	—	6.780.500	—	—	—	—	—	—
80		2.178	2.178	—	2	—	5.285.000	4.925.806	359.194	—	—	3.364.792	—	—	3.364.792
81		1.844	1.844	—	6,5	—	6.534.000	5.936.749	597.231	—	—	4.167.597	—	—	4.167.597
XLIX		4.022	4.022	—	8,5	—	11.819.000	10.862.555	956.425	—	—	7.532.389	—	—	7.532.389
L	82	(1)	—	—	—	—	628.940	605.580	23.360	—	—	—	—	—	—
LI	83	(1)	—	—	—	—	839.500	608.763	230.737	—	—	—	—	—	—
LII	84	745	165	580	—	—	837.244	906.000	?	—	—	651.000	—	—	651.000

(1) Costruzione di un ponte.

Segue: **Tav. II. — Superficie dei comprensori, stato d'avanzamento dei lavori, portata finanziaria delle opere.**

Segue: *Bonifiche in concessione.*

NUMERO D'ORDINE		SUPERFICIE			STRADE COSTRUITE		AMMONTARE DELLE OPERE					CONTRIBUTI DELLO STATO			
delle bonifiche	dei bacini	DEL COM-PREN-SORIO	DEI TERRENI PALUSTRI		fino al 31 marzo 1930 VIII	dal 1° gennaio 1923 al 31 marzo 1930 VIII	spesa preventiva	importo somme liquidate fino al 31 marzo 1930-VIII	importo delle spese ancora da sostenere (previsione)	PER OPERE INIZIATE PRIMA DEL 1923		complessivamente	fino al 31 dicembre 1914	dal 1° gennaio 1915 al 31 dicembre 1922	dal 1° gennaio 1923 al 31 marzo 1930
			bonificati fino al 19 marzo 1930 VIII	da bonificare al 19 marzo 1930 VIII						fino al 31 dicembre 1914	fino al 31 dicembre 1922				
1	2	3	4	5	6	7	8	9	10	11	12	13	14	15	16
LIII	85	34	34	—	—	—	308.000	308.000	—	—	—	168.454	—	—	168.454
LIV	86	4.417	4.417	—	7,5	—	18.108.160	16.677.086	2.822.917	—	8.813.874	9.844.126	—	4.992.261	4.851.865
LV	87	838	—	838	—	—	3.550.600	711.600	2.839.000	—	—	—	—	—	—
LVI	88	4.500	—	4.000	2	—	19.000.000	4.440.000	14.560.000	—	—	3.109.977	—	—	3.109.977
LVII	89	670	—	670	—	—	5.981.103	1.791.221	4.189.882	—	—	59.693	—	—	59.693
LVIII	90	4.700	—	4.700	—	—	29.809.242	1.180.000	28.629.242	—	—	—	—	—	—
LIX	91	3.167	750	2.417	7	—	13.110.900	7.460.000	5.650.900	—	—	4.016.600	—	—	4.016.600
LX	92	90.089	45.000	3.500	40	—	242.694.549	219.720.071	22.974.478	—	62.093.436	123.043.240	—	34.772.324	88.270.916
	93	20.350	20.350	—	50	—	127.748.848	113.062.911	14.685.937	—	24.374.148	65.109.187	—	13.649.523	51.459.664
	94	5.596	—	—	—	—	4.532.012	143.198	4.388.814	—	—	—	—	—	—
LXI		25.940	20.350	—	50	—	132.280.860	113.206.109	19.074.751	—	24.374.148	65.109.187	—	13.649.523	51.459.664
	95	750	750	—	9,5	9,5	7.690.045	8.830.672	—	—	—	7.438.673	—	—	7.438.673
	96	3.250	3.250	—	8	8	16.289.800	12.387.192	3.922.608	—	—	9.122.288	—	—	9.122.288
	97	2.750	2.750	—	5	5	15.985.000	3.866.860	12.118.140	—	—	2.227.312	—	—	2.227.312
LXII		6.750	6.750	—	22,5	22,5	39.061.845	25.064.724	16.040.748	—	—	18.788.273	—	—	18.788.273
LXIII	98	1.219	—	—	5,5	—	5.360.000	3.776.185	1.583.815	—	—	3.210.878	—	—	3.210.878
	99	175	—	175	—	—	809.807	260.000	549.807	—	—	234.000	—	—	234.000
	100	5.600	—	5.600	—	—	40.673.258	9.342.678	31.330.575	—	—	6.121.167	—	—	6.121.167
LXIV		5.775	—	5.775	—	—	41.483.060	9.602.678	31.880.382	—	—	6.355.167	—	—	6.355.167
LXV	101	48.912	14.200	34.712	72	52	140.000.000	50.605.181	89.394.819	3.584.598	3.584.598	4.762.574	1.155.498	636.801	2.970.275
LXVI	102	54.550	44.550	10.000	29,7	1,7	145.000.000	74.000.000	71.000.000	17.500.000	20.500.000	55.500.000	5.100.000	1.600.000	48.800.000
LXVII	103	4.334	2.000	2.334	—	—	16.430.000	5.655.902	10.774.098	—	—	3.074.957	—	—	3.074.957
LXVIII	104	300	100	200	—	—	653.605	610.000	43.605	—	—	129.960	—	—	129.960
LXIX	105	1.270	1.270	—	6,9	—	4.986.000	3.576.316	1.409.684	—	—	1.128.204	—	—	1.128.204
LXX	106	72.000	52.000	20.000	100	100	350.000.000	63.000.000	287.000.000	—	21.480.000	36.480.000	—	—	36.480.000
LXXI	107	4.000	3.900	100	—	—	5.962.128	4.500.000	1.462.128	1.130.069	2.156.645	2.446.314	57.183	434.752	1.954.379
LXXII	108	5.500	4.000	1.500	—	—	2.255.284	2.534.362	?	1.389.895	2.081.500	1.327.861	133.036	601.030	593.795
LXXIII	109	1.199	1.199	—	—	—	4.153.720	3.622.215	531.505	—	—	3.391.987	—	—	3.391.987
LXXIV	110	3.654	—	2.500	—	—	2.200.000	—	2.200.000	—	—	—	—	—	—
	111	988	—	—	—	—	1.058.117	1.781.990	—	—	800.000	1.066.194	—	—	1.066.194
	112	6.144	4.144	2.000	—	—	3.733.150	2.261.450	1.471.700	—	1.683.400	261.841	—	56.113	205.728
LXXV		7.127	4.144	2.000	—	—	4.791.267	4.043.440	1.471.700	—	2.483.400	1.328.035	—	56.113	1.271.922
LXXVI	113	20.410	6.400	14.010	—	—	57.002.147	16.935.721	45.178.237	—	7.419.144	10.330.790	—	155.144	10.175.646
LXXVII	114	73.531	46.000	—	91	—	470.460.724	267.391.556	203.069.168	—	69.579.157	132.496.717	—	21.104.430	111.392.278
LXXVIII	115	3.000	—	204	—	—	942.330	441.656	500.724	—	—	—	—	—	—
LXXIX	116	400	400	—	—	—	747.000	739.588	—	—	—	406.034	—	—	406.034
	117	1.128	1.123	—	10	—	170.000	170.000	—	—	—	103.700	—	—	103.700
	118	8.377	58	8.319	—	—	194.880	194.880	?	—	—	107.184	—	—	107.184
LXXX		9.500	1.181	8.319	10	—	364.880	364.880	—	—	—	210.884	—	—	210.884
LXXXI	119	1.370	—	1.076	8	—	4.397.760	3.132.552	1.265.208	—	—	1.804.350	—	—	1.804.350
LXXXII	120	1.301	1.301	—	5	—	3.876.000	—	3.876.000	—	—	—	—	—	—
LXXXIII	121	11.000	9.000	2.000	—	—	16.984.777	7.753.930	9.230.847	—	4.090.000	5.272.673	—	—	5.272.673
	122	4.531	4.531	—	36	—	18.500.000	18.500.000	—	—	—	13.690.000	—	—	13.690.000
	123	3.000	3.000	—	17	6	25.000.000	19.055.548	5.000.000	—	8.487.801	12.004.995	—	—	12.004.995
LXXXIV		7.531	7.531	—	53	6	43.500.000	37.555.548	5.000.000	—	8.487.801	25.694.995	—	—	25.694.995
LXXXV	124	1.100	1.100	—	—	—	994.000	994.000	—	994.000	994.000	497.000	497.000	—	—
	125	10.186	6.000	—	58	—	43.054.772	19.123.076	24.021.696	—	—	14.342.307	—	—	14.342.307
	126	1.800	—	—	—	—	410.294	—	—	—	235.000	—	—	—	—
	127	456	—	—	3	3	1.467.818	800.988	666.830	—	—	800.988	—	—	800.988
	128	530	—	500	3	3	1.717.818	851.112	866.706	—	—	851.112	—	—	851.112
	129	550	—	550	3	3	2.560.818	793.000	1.767.818	—	—	793.000	—	—	793.000
	130	850	—	850	2	2	1.248.545	130.400	1.118.145	—	—	130.400	—	—	130.400
	131	200	200	—	16	—	10.000.000	200.000	9.800.000	—	—	—	—	—	—
LXXXVI		14.536	6.200	1.900	85	11	60.460.065	21.898.576	38.241.195	—	235.000	16.917.807	—	—	16.917.807
LXXXVII	132	2.715	1.627	—	16	—	13.371.600	13.371.600	—	—	—	6.190.765	—	—	6.190.765
LXXXVIII	133	26.000	1.700	24.300	20	20	250.000.000	50.000.000	200.000.000	—	398.000	30.000.000	—	—	30.000.000
LXXXIX	134	49.116	—	49.116	60	—	349.069.127	46.625.433	302.443.694	—	—	34.649.308	—	—	34.649.308

Segue: Tav. II. — Superficie dei comprensori, stato d'avanzamento dei lavori, portata finanziaria delle opere.

Segue: Bonifiche in concessione.

NUMERO D'ORDINE		SUPERFICIE			STRADE COSTRUITE		AMMONTARE DELLE OPERE					CONTRIBUTI DELLO STATO			
delle bonifiche	del bacini	DEL COM-PREN-SORIO	DEI TERRENI PALUSTRI		fino al 31 marzo 1930 VIII	dal 1° gennaio 1923 al 31 marzo 1930 VIII	spesa preventiva	importo somme liquidate fino al 31 marzo 1930-VIII	importo delle spese ancora da sostenere (previsione)	PER OPERE INIZIATE PRIMA DEL 1923		complessivamente	fino al 31 dicembre 1914	dal 1° gennaio 1915 al 31 dicembre 1922	dal 1° gennaio 1923 al 31 marzo 1930
			bonificati fino al 19 marzo 1930 VIII	da bonificare al 19 marzo 1930 VIII						fino al 31 dicembre 1914	fino al 31 dicembre 1922				
1	2	3	4	5	6	7	8	9	10	11	12	13	14	15	16
XO	135	1.300	—	—	—	—	2.880.000	2.880.000	—	—	—	2.160.000	—	—	2.160.0
XCI	136	900	900	—	12,3	2,7	4.897.200	3.910.512	986.688	2.330.400	2.330.400	—	—	—	—
	137	1.430	600	830	7	—	5.311.405	2.186.190	3.125.215	—	—	1.522.557	—	—	1.522.5
	138	9.544	180	820	—	—	10.600.000	1.600.000	9.000.000	—	—	1.200.000	—	—	1.200.0
XCVI	139	10.974	780	1.650	7	—	15.911.405	3.786.190	12.125.215	—	—	2.722.557	—	—	2.722.5
XCVII	140	1.227	1.000	227	—	—	3.000.000	350.000	2.650.000	—	—	—	—	—	—
XCVIII	141	820	820	—	4	4	1.643.000	1.800.000	—	—	—	1.232.250	—	—	1.232.2
XCVIX	142	775	—	775	—	—	750.750	—	?	—	—	—	—	—	—
	143	5.714	1.000	4.714	7,5	—	24.000.000	3.430.797	20.564.203	—	—	2.497.822	—	—	2.497.8
	144	6.000	5.550	450	6	6	6.666.000	1.949.604	4.800.000	—	700.000	1.462.233	—	—	1.462.2
	145	2.705	1.000	—	12,1	12,1	8.380.008	7.615.544	764.464	—	3.665.600	5.387.600	—	2.436.763	2.950.8
XCVI	146	14.419	7.550	5.164	25,6	18,1	39.046.008	13.000.945	26.128.667	—	4.365.600	9.347.655	—	2.436.763	6.910.8
XCVII	147	11.207	—	400	5	—	11.000.000	2.500.000	8.500.000	—	—	—	—	—	—
XCVIII	148	12.500	12	12	4	—	128.000.000	656.657	127.343.343	—	—	656.657	—	—	656.6
XCVIX	149	23.956	—	1.500	—	—	120.000.000	14.802.000	105.198.000	—	—	9.991.982	—	—	9.991.9
CI	150	6.050	4.000	2.050	—	—	10.000.000	2.700.000	7.300.000	—	—	—	—	—	—
CII	151	—	—	—	2	—	3.160.000	360.000	2.800.000	—	—	—	—	—	—
CIII	152	6.762	762	4.388	28	28	20.015.000	10.141.000	9.874.000	—	2.006.000	6.844.000	—	—	6.844.0
	153	8.000	—	600	14,2	9	10.664.000	1.939.945	8.724.055	—	650.000	1.454.509	—	—	1.454.5
	154	2.296	30	70	3,9	—	3.500.000	1.227.000	2.273.000	—	—	—	—	—	—
	155	17.800	15.000	2.800	45	37	43.668.491	28.668.491	15.000.000	—	6.000.000	11.811.782	—	—	11.811.7
CIV	156	20.096	15.030	2.870	48,9	37	47.168.491	29.895.491	17.273.000	—	6.000.000	11.811.782	—	—	11.811.7
CV	157	12.000	—	1.200	11	—	49.355.000	7.047.000	42.308.000	—	—	5.012.325	—	—	5.012.3
CVI	158	33.774	12.000	4.000	30	—	188.243.330	60.335.484	127.907.846	—	—	47.246.863	—	—	47.246.8
CVII	159	6.850	2.000	4.850	16	—	54.000.000	11.376.000	42.624.000	—	—	12.879.400	—	—	12.879.4
CVIII	160	32.024	—	32.024	25	—	390.000.000	26.709.711	363.290.289	—	—	19.217.389	—	—	19.217.3
CIX	161	3.647	—	—	24	—	6.586.868	19.172.175	140.790	—	—	4.834.558	—	—	4.834.5
CX	162	900	900	—	6,8	—	3.631.715	3.631.715	—	—	—	3.325.876	—	—	3.325.8
CXI	163	6.500	300	6.200	—	—	15.000.000	1.414.000	13.586.000	—	—	—	—	—	—
CXII	164	600	200	—	2	—	4.800.000	1.600.000	3.200.000	—	—	1.600.000	—	—	1.600.0
CXIII	165	20.000	—	20.000	—	—	16.000.000	1.989.506	14.010.454	—	—	1.740.818	—	—	1.740.8
CXIV	166	100	100	—	—	—	275.000	275.000	—	—	—	275.000	—	—	275.0
CXV	167	107	51	—	—	—	33.270.000	13.334.426	19.935.574	—	—	10.000.820	—	—	10.000.8
CXVI	168	3.500	700	2.800	—	—	4.657.000	862.000	3.895.000	—	—	646.500	—	—	646.5
CXVII	169	125	125	—	—	—	567.400	487.335	—	—	—	426.418	—	—	426.4
CXVIII	170	7.500	—	7.500	—	—	28.551.600	3.970.103	24.581.497	—	—	3.727.577	—	—	3.727.5
CXIX	171	18.000	6.000	12.000	13	—	43.063.923	33.278.189	9.785.734	—	2.435.372	26.109.045	—	2.029.477	24.079.5
CXX	172	5.500	5.000	—	6,7	6,7	47.450.155	28.119.209	19.330.946	—	—	28.119.209	—	—	28.119.2
CXXI	173	518	518	—	1,2	1,2	762.300	720.552	—	—	642.300	540.414	—	54.230	486.1
CXXII	174	2.350	2.000	350	16,7	19,7	6.122.000	2.711.800	3.410.200	—	375.935	1.020.600	—	—	1.020.6
	175	40	40	—	—	—	118.583	118.583	—	43.063	43.063	88.937	32.277	—	56.6
	176	130	—	130	—	—	1.560.480	1.560.480	4.000.000	—	250.000	1.170.360	—	187.500	982.8
	177	10	10	—	—	—	46.076	46.076	—	—	46.076	34.567	—	34.567	—
	178	15	15	—	—	—	83.944	83.944	—	—	—	62.958	—	—	62.9
	179	300	150	150	—	—	798.661	400.000	398.661	—	—	330.000	—	—	330.0
	180	50	2	48	—	—	685.300	276.850	408.450	—	—	41.105	—	—	41.1
	181	6	6	—	—	—	10.193	10.193	—	10.193	10.193	—	—	—	—
	182	25	25	—	—	—	148.000	148.000	—	148.000	148.000	—	—	—	—
	183	153	100	53	—	—	492.956	400.000	92.956	—	—	360.000	—	—	360.0
CXXIII	184	729	348	381	—	—	3.944.193	3.044.126	900.067	201.256	497.332	2.077.927	32.277	222.067	1.823.5
CXXIV	185	700	50	30	5	—	1.395.000	515.700	879.300	—	—	358.212	—	—	358.2
CXXV	186	—	—	—	24,2	24,2	640.740	515.820	—	—	515.820	386.865	—	386.865	—
Tot.		1.352.369	630.422	477.580	1.450.8	426.4	4.637.477.708	2.000.019.648	2.831.682.461	78.902.700	414.438.834	1.148.038.797	35.682.939	117.793.605	994.562.2

CENSIMENTO DELLE BONIFICHE IDRAULICHE DI 1ª CATEGORIA AL 19 MARZO 1930-VIII

Tav. III. — Personale, bestiame, mezzi meccanici impiegati nei lavori di esecuzione della bonifica.

A) Bonifiche in esecuzione diretta.

Main data table with columns for personnel (PERSONALE), animals (ANIMALI), and mechanical means (MEZZI MECCANICI) across various categories and sub-categories.

(1) ml. 1.000. — (2) Compressori stradali n. 2 HP 60. — (3) ml. 800. — (4) ml. 5.000. — (5) ml. 300. (*) Esclusi i motori elettrici non generatori di corrente.

Segue: Tav. III. — Personale, bestiame, mezzi meccanici impiegati nei lavori di esecuzione della bonifica.

Segue: Bonifiche in esecuzione diretta.

Table with columns: PERSONALE AL 19 MARZO 1930 (DIRETTIVO, TECNICO, AMMINISTRATIVO, CAPI OPERAI E OPERAI), ANIMALI AL 19 MARZO 1930, MEZZI MECCANICI (MOTORI, MOTOPOMPE, ESCAVATORI, DRAGHE, TRATTORI, AUTOCARRI, AUTOMOBILI, FERROVIE FISSE, FERROVIE TRASPORTABILI, INSTALLAZIONI TELEFONICHE FISSE, POTENZA COMPLESSIVA), and NUMERO D'OPERE (del bacini, delle bonifiche).

(1) Mil. 1500
(*) Esclusi i motori elettrici non generatori di corrente.

Table with 63 columns and 139 rows. Columns include personnel categories (Direttivo, Tecnico, Amministrativo, Capi Operai), machinery types (Apparecchi per sollevamento, Macchine a vapore, Motori, Motopompe), and various engineering specifications. Rows are numbered 1 to 139 and include alphanumeric codes like XLIV, XLV, etc.

(1) MI. 1100. — (2) MI. 4000. — (3) Lunghezza Km. 90. — (4) MI. 50000. — (5) MI. 6000. — (6) MI. 13000. — (7) MI. 7000. — (8) MI. 15000. — (9) MI. 1800. — (10) MI. 30000. — (11) MI. 120 000. — (12) MI. 5000. Grue 3, compressori d'aria 1. — (13) MI. 50000. — (14) MI. 1200. Compressori stradali 1 HP 30. — (15) MI. 5000. — (16) MI. 4000. — (17) MI. 6000. (18) MI 12000. — (19) MI 40000. (*) Esclusi i motori elettrici non generatori di corrente.

Segue: Tav. III. - Personale, bestiame, mezzi meccanici impiegati nei lavori di esecuzione della bonifica.

Segue: Bonifiche in concessione.

Main data table with columns for personnel (PERSONALE AL 19 MARZO 1930), animals (ANIMALI AL 19 MARZO 1930), and mechanical equipment (MEZZI MECCANICI) categorized by type (e.g., turbines, pumps, engines) and power (HP).

(1) MI. 3000. - (2) MI. 20000. - (3) MI. 1000. - (4) MI. 19500 - Battipali 1, pontoni da trasporto 8. - (5) MI. 2000. - (6) MI. 28000. - (7) MI. 22000. - (8) MI. 30000. - (9) MI. 20000. (*) Esclusi i motori elettrici non generatori di corrente.

SUPERFICIE DEI COMPENSORI, STATO D'AVANZAMENTO DEI LAVORI, PORTATA FINANZIARIA DELLE OPERE per Ripartizioni geografiche e Regno

A) Bonifiche in esecuzione diretta

Table with columns: RIPARTIZIONI GEOGRAFICHE E REGNO, SUPERFICIE (DEI COMPENSORI, DEI TERRENI PALUSTRI), STRADE COSTRUITE, AMMONTARE DELLE OPERE (importo sommeliquidate, importo delle spese ancora da sostenere), PER LE OPERE INIZIATE PRIMA DEL 1923 (fino al 31 dicembre 1914, fino al 31 dicembre 1922).

B) Bonifiche in concessione.

Table with columns: RIPARTIZIONI GEOGRAFICHE E REGNO, SUPERFICIE (DEI COMPENSORI, DEI TERRENI PALUSTRI), STRADE COSTRUITE, AMMONTARE DELLE OPERE (importo somme liquidate, importo delle spese ancora da sostenere), PER LE OPERE INIZIATE PRIMA DEL 1923 (fino al 31 dicembre 1914, fino al 31 dicembre 1922), CONTRIBUTI DELLO STATO IN LIRE (complessivamente, fino al 31 dicembre 1914, dal 1° gennaio 1915 al 31 dicembre 1922, dal 1° gennaio 1923 al 31 marzo 1930).

PERSONALE, BESTIAME, MEZZI MECCANICI, IMPIEGATI NEI LAVORI DI BONIFICA AL 19 MARZO 1930-VIII per Ripartizioni geografiche e Regno

Table with columns: RIPARTIZIONI GEOGRAFICHE E REGNO, PERSONALE AL 19-3-1930-VIII (DIRETTIVO, TECNICO, AMMINISTRATIVO, CAPI OPERAI E OPERAI), ANIMALI AL 19-3-30-VIII, MEZZI MECCANICI (APPARECCHI PER SOLLEVAMENTO DELL'ACQUA, MACCHINE A VAPORE, MOTORI, ELETTRICI, MOTOPOMPE, ESCAVATORI, DRAGHE, TRATTORI, AUTO-CARRI, AUTO-MOBILI, FERROVIE FISSE, FERROVIE TRASPORTABILI (DECAUVILLE), INSTALLAZIONI TELEFONICHE FISSE), POTENZA COMPLESSIVA.

A) Bonifiche in esecuzione diretta

Table showing personnel and mechanical resources for direct execution of reclamation works, with columns for various categories and their counts.

B) Bonifiche in concessione

Table showing personnel and mechanical resources for concessionary reclamation works, with columns for various categories and their counts.

(1) La superficie indicata tra parentesi è quella delle opere considerate anche in concessione (Vedasi avvertenze alle tavole).

(2) La forza motrice indicata riguarda le macchine per le quali non è stato indicato il tipo di motore accoppiato. - (3) ml. 1.800. - (4) ml. 5.300. - (5) ml. 20.700.

(*) Esclusi i motori elettrici non generatori di corrente.

(6) ml. 3.000. - (7) ml. 30.800. - (8) ml. 230.150. - (9) ml. 193.200. - (10) ml. 248.500. - (11) ml. 53.000. - (12) ml. 719.850.



APPENDICE

I. — ***Bonifiche in esecuzione diretta:***

Elenco delle opere - Decreti di classificazione - Data del progetto generale.

II. — ***Bonifiche in concessione:***

Elenco delle opere - Decreti di concessione - Data del progetto generale.

III. — ***Modelli di censimento:***

1) per le bonifiche in esecuzione diretta.

2) per le bonifiche in concessione.

CENSIMENTO DELLE BONIFICHE IDRAULICHE DI 1ª CATEGORIA AL 19 MARZO 1930-VIII

Elenco delle opere - Decreti di classificazione - Data del progetto generale

A) Bonifiche in esecuzione diretta.

NUMERO D'ORDINE		DENOMINAZIONE DELLE OPERE DI BONIFICA E LEGGI O DECRETI DI CLASSIFICAZIONE	DATA DEL PROGETTO GENERALE
delle bonifiche	dei bacini		
I		Pian di Spagna ed altre paludi in Val d'Adda:	
	1	<i>Palude alluvionale:</i> L. 22-3-1900 n. 195, R. D. 6-6-1901 n. 344.....	14- 5-1904
	2	<i>Bacino in destra dell'Adda, tra gli abitati di Traona e Soriate:</i> L. 22-3-1900 n. 195, R. D. 6-6-1901 n. 344....	28-12-1922
	3	<i>Borgofrancone:</i> L. 22-3-1900 n. 195, R. D. 6-6-1901 n. 344	12- 3-1928
	4	<i>Rogglia di costo:</i> L. 22-3-1900 n. 195, R. D. 6-6-1901 n. 344	8- 5-1915
II	5	Valle del Ticino - Terreni del Sicomario soggetti alle acque del colatore Morasca Gravello: R. R. 22 agosto 1919 n. 1775	8- 4-1920
III	6	Terreni paludosi fra gli sbocchi dei torrenti Finale e Masino: R. D. 2-7-1885 n. 2361	non esiste
IV		Terreni paludosi della pianura del Mera:	
	7	<i>Primo bacino:</i> R. D. 2-7-1885, L. 22-3-1900 n. 195	30-12-1891
	8	<i>Secondo bacino:</i> R. D. 2-7-1885, L. 22-3-1900 n. 195	30-12-1891
V	9	Plaga di Sinigo nel Comune di Merano: D. M. A. 21-7-1926 n. 15175	30- 6-1926
VI	10	Terreno palustre a valle e in destra della confluenza del torrente Valsura col fiume Adige, bonificato mediante colmata artificiale con materie provenienti dallo sgombero dell'alveo del fiume suddetto: R. D. 6-11-1926 n. 1870	9- 2-1929
VII		Territorio Palù Cattalo e Savellon di Bagnarolo:	
	11	<i>Cattalo:</i> R. D. 8-8-1923 n. 1924	4-12-1925
VIII	12	Planais e bacini contermini: R. D. 22-3-1900 n. 195, T. U. 30-12-1923 n. 3256	10- 6-1920
IX	13	Palude comunale di Muzzana: R. D. 22-3-1900 n. 195	25- 3-1901
X	14	Terreni paludosi detti Canedo (Biancure, primo recinto) ora denominati « Lame di Precenico e bacini contermini: R. D. 22-3-1900 n. 195, T. U. 30-12-1923, n. 3256, R. D. 7-5-1925, n. 855.....	15- 8-1901
XI		Palude Biancure:	
	15	<i>Secondo recinto:</i> L. 22-3-1900 n. 195, T. U. 30-12-1923 n. 3256	23- 5-1908
XII		Seconda presa:	
	16	<i>Bacino di Chirignago:</i> T. U. 22-3-1900 n. 195	22- 8-1926, 12-12-1927, 22-10-192
	17	<i>Zona B:</i> R. D. 30-12-1923 n. 3256	21- 5-1928, 30-10-1928
XIII	18	Bacino golene paludive di Piave Vecchia: R. D. 30-12-1923 n. 3256	26- 7-1921
XIV	19	Valli settentrionali di Comacchio: Valle Trebba e Ponti: R. D. 19-8-1900 n. 329	19- 6-1919, 13- 9-1922
XV	20	Valle Raibosola in Comune di Comacchio: R. D. 19-8-1900 n. 329	31-10-1923
XVI	21	Interprovinciale di Burana (Mantova-Modena-Ferrara): L. 23-7-1881 n. 333	5-5-1884, 30-10-1885, 21-7-1886
XVII	22	Burana: L. 30-12-1892 n. 736	31-12-1887, 30-6-1891, 1-11-1892
XVIII		Bassa pianura Ravennate:	
	23	<i>A) Zona fra il Sillaro e il Lamone:</i> L. 20-3-1900 n. 195	20- 9-1895
		<i>B) Zona litoranea:</i>	
	24	<i>Primo bacino:</i> L. 22-3-1900 n. 195	31- 7-1911
	25	<i>Terzo bacino:</i> L. 22- 3-1900 n. 195	21- 2-1924
	26	<i>Quarto bacino:</i>	
		<i>a) Valli San Vitale e Raspone:</i> T. U. 22-3-1900 n. 195.....	20- 1-1913
	27	<i>Quinto bacino:</i> L. 22- 3-1900 n. 195.....	1- 5-1913
		<i>b) Zona litoranea:</i>	
	28	<i>Settimo bacino b) Cervia:</i> T. U. 22-3-1900 n. 195	31- 5-1920
XIX	29	Comprensorio Lama tra i fiumi Ronco e Montone: L. 31-3-1901 n. 132, D. 7-7-1902 n. 333	30- 9-1901
XX	30	Val di Chiana Toscana: R. D. 29-3-1868, L. 18-6-1899 n. 236, R. D. 30-12-1923 n. 3256	non esiste
XXI	31	Paludi di Fuoscochio: R. D. 6-6-1901 n. 344	20- 5-1904
XXII	32	Paludi dell'Alberese: R. D. 2-7-1885 n. 3261, T. U. 30-12-1923 n. 3256	non esiste
XXIII	33	Palude della Ghirlanda: T. U. 30-12-1923 n. 3256	non esiste
XXIV	34	Lago di Orbetello: T. U. 30-12-1923 n. 3256	non esiste

Segue: Elenco delle opere - Decreti di classificazione - Data del progetto generale

Segue: Bonifiche in esecuzione diretta.

NUMERO D'ORDINE		DENOMINAZIONE DELLE OPERE DI BONIFICA E LEGGI O DECRETI DI CLASSIFICAZIONE	DATA DEL PROGETTO GENERALE
delle bonifiche	dei bacini		
XXV		Maremma Toscana:	
	35	<i>Burano</i> : T. U. 30-12-1923 n. 3256	non esiste
	36	<i>Osa ed Albegna</i> : T. U. 30-12-1923 n. 3256	non esiste
	37	<i>Talamone</i> : T. U. 30-12-1923 n. 3256	non esiste
	38	<i>Grossetana</i> : T. U. 30-12-1923 n. 3256	non esiste
	39	<i>Pian di Rocca</i> : T. U. 30-12-1923 n. 3256	non esiste
	40	<i>Pian d'Alma</i> : T. U. 30-12-1923 n. 3256	non esiste
	41	<i>Scarlino</i> : T. U. 30-12-1923 n. 3256	non esiste
XXVI	42	Piombino e Vignarca : T. U. 30-12-1923 n. 3256	non esiste
	43	<i>Vignale</i> : T. U. 30-12-1923 n. 3256	non esiste
	44	<i>Prato Raineri</i> : T. U. 30-12-1923 n. 3256	non esiste
XXVII	45	Gualdo : T. U. 30-12-1923 n. 3256	non esiste
XXVIII	46	Pian di Mola in Comune di Capoliveri : D. 10-2-1927	24- 7-1928
XXIX	47	Lago e palude di Bientina : L. 18-6-1899 n. 326, T. U. 30-12-1923 n. 3256	non esiste
XXX	48	Lago di Colfiorito in Comune di Foligno : D. L. 2-9-1917	27- 9-1920
XXXI	49	Lago Acquafondata : L. 30-12-1923 n. 3256	11- 3-1881
XXXII	50	Valle del Liri : L. 30-12-1923 n. 3256	non esiste
XXXIII	51	Valle Reatina: opere di difesa della Città di Rieti : T. U. 30-12-1923 n. 3256, 22-3-1900 n. 195, 25-6-1882	1- 2-1926
XXXIV		Agro Romano:	
	52	<i>Porto e Maccarese</i> : L. 11-12-1878 n. 4642	12- 8-1926
	53	<i>Ostia</i> : L. 11-12-1878 n. 4642	15- 7-1880
	54	<i>Isola Sacra</i> : L. 11-12-1878 n. 4642	15- 7-1880
	55	<i>Lago del Tartari</i> : L. 11-12-1878 n. 4642	28- 6-1904
	56	<i>Stracciacappe</i> : L. 11-12-1878 n. 4642	8- 6-1898
	57	<i>Bassi Fondi dell'Almone</i> : L. 11-12-1878 n. 4642	30- 8-1880
	58	<i>Baccano</i> : L. 11-12-1878 n. 4642	non esiste
	59	<i>Pantano Borghese</i> : L. 11-12-1878 n. 4642	28- 2-1895
XXXV	60	Fosso Ponton del Castro, presso Santa Marinella : D. 19-11-1919	28- 3-1920
XXXVI		Piana di Fondi e Monte San Biagio:	
	61	<i>Bacino Piana di Fondi</i> : D. M. 12-10-1927	non esiste
XXXVII	62	Pianura Petrarca e Sinarca : L. 22-3-1900 n. 195, R. D. 6-6-1901, L. 7-7-1902 n. 333, R. D. 30-12-1923 n. 3256	7- 9-1921, 30 12-1924
XXXVIII	63	Pianura di Venatro : L. 22-3-1900 n. 195, R. D. 30-12-1923, n. 3256	7-11-1901, 15-12-1907
XXXIX		Pantano basso e Marinella:	
	64	<i>Bacino del Pian della Torre e Marinella di Campomarino</i> : R. D. 11-1-1887, T. U. 22-3-1900 n. 195	9-11-1919, 28- 4-1924, 3- 3-1926
	65	<i>Bacino Rivolta, Pantani Alti, Pantani Bassi e Marinella</i> : R. D. 11-1-1887, L. 18-6-1899 n. 236, L. 22-3-1900 n. 195, R. D. 30-12-1923 n. 3256	9-6-1902, 31- 3-1906, 26-3-1910 23- 6-1926
	66	<i>Bacino della Pianura del Fiume Morto</i> : R. D. 11-1-1887, T. U. 22-3-1900 n. 195	9- 9-1912
XL	67	Paludi adiacenti alla Stazione di Torino di Sangro : D. L. 20-7-1917 n. 1422	24-11-1921
XLI	68	Zona dei laghetti di Vignola presso Vasto : R. D. 9-11-1923 n. 2658	2- 8-1923
XLII	69	Palude Vallone del Ponte : L. 5-4-1908 n. 126	10-12 1908
XLIII	70	Spiaggia di Giulianova : D. L. 31-5-1917 n. 1424	28- 6-1918
XLIV	71	Zona paludosa presso lo abitato di Martinsicuro in Comune di Colonnella : D. L. 4-6-1917 n. 1429	30- 1 1920
XLV	72	Lago Dragone : R. D. 2-7-1885 n. 3261	non esiste
XLVI	73	Agro Telesino : L. 9-7-1883 n. 1505, L. 13-7-1881 n. 333, T. U. 22-3-1900 n. 195	non esiste
XLVII	74	Pantano di Sessa : T. U. 30-12-1923 n. 3256	non esiste
XLVIII	75	Palude dei Regi Lagni : L. 22-3-1900 n. 195, L. 30-12-1923, n. 3256	30- 6-1920
XLIX	76	Torrenti di Nola : L. 30-12-1923 n. 3256	30- 6-1920

Segue: Elenco delle opere - Decreti di classificazione - Data del progetto generale

Segue: Bonifiche in esecuzione diretta.

NUMERO D'ORDINE		DENOMINAZIONE DELLE OPERE DI BONIFICA E LEGGI O DECRETI DI CLASSIFICAZIONE	DATA DEL PROGETTO GENERALE
delle bonifiche	dei bacini		
L		Bacino inferiore del Volturno:	
	77	Bacino di Quarto: L. 22-3-1900 n. 195.....	non si conosce
	78	Camaldoli: L. 22-3-1900 n. 195.....	non si conosce
	79	Bagnoli: L. 22-3-1900 n. 195.....	non si conosce
	80	Licola e Varcaturò: L. 22-3-1900 n. 195.....	non si conosce
	81	Zona dei Laghi: L. 22-3-1900 n. 195.....	non si conosce
	82	Sub bacino di Agnano: L. 22-3-1900 n. 195.....	non si conosce
	83	Mare Morto: L. 22-3-1900 n. 195.....	non esiste
	84	Averno e Lucrino: L. 22-3-1900 n. 195.....	non esiste
LI		Torrenti di Somma e Vesuvio:	
	85	Falda settentrionale: L. 22-3-1900 n. 195, L. 19-7-1906 n. 390.....	non esiste
	86	Falda meridionale: L. 22-3-1900 n. 195, L. 19-7-1906 n. 390.....	non esiste
LII	87	Paludi di Napoli e Volla: L. 22-3-1900 n. 195.....	non si conosce
LIII		Bacino del Selo:	
	88	Prima Sezione: L. 18-6-1899.....	non esiste
	89	Seconda Sezione: L. 18-6-1899.....	non esiste
	90	Terza Sezione: L. 18-6-1899.....	non esiste
LIV	91	Agro Sarnese: L. 18-6-1899.....	non esiste
LV	92	Zona compresa fra la collina di San Marco e l'abitato di Agropoli: D. L. 6-4-1919 n. 723.....	25-1-1927
LVI	93	Vallo di Diano: L. 18-6-1899.....	non esiste
LVII	94	Valle inferiore dell'Alento: 11-1-1887 n. 4324.....	non esiste
LVIII	95	Paludi di Policastro: L. 18-6-1899.....	non esiste
LIX	96	Bacino Nocerino: L. 18-6-1899.....	non esiste
LX	97	Pantano di Ruvo di Puglia: D. L. 26-7-1917 n. 1792.....	29-2-1928
LXI	98	Terreni paludosi tra Barletta e Trani: L. 24-12-1908 n. 747.....	27-1-1909, 2-11-1911, 24-5-1920, 18-12-1923
LXII	99	Terreni paludosi in Agro di Gravina: L. 24-12-1908 n. 747.....	21-2-1909
LXIII	100	Marana di Campanelle in territorio di Minervino Murge: R. D. 30-12-1923 n. 3256.....	20-6-1926, 21-10-1929
LXIV	101	Pantano di San Francesco all'Arena: R. D. 10-6-1926.....	31-5-1928
LXV		Agro Brindisino:	
	102	Valle di Ponte Piccolo: T. U. 30-12-1923 n. 3256.....	non si conosce
	103	Valle di Ponte Grande: T. U. 30-12-1923 n. 3256.....	30-9-1872
	104	Fiume Grande: T. U. 30-12-1923 n. 3256.....	31-3-1887
	105	Fiume Piccolo: R. D. 22-3-1900 n. 195.....	non si conosce
	106	Giancola: T. U. 30-12-1923 n. 3256.....	18-6-1929
	107	Sbitri: R. D. 22-3-1900 n. 195.....	31-7-1917
		Agro Brindisino:	
	108	Bacino del Gruppo Maimè: T. U. 30-12-1923 n. 3256.....	30-11-1928
	109	Laghi adiacenti all'abitato di San Vito dei Normanni: R. D. 24-1-1926 n. 306.....	20-11-1926
	110	Palude Balsamo presso San Donaci: R. D. 10-6-1926 n. 1326.....	31-10-1928
	111	Zone limitrofe all'abitato di San Pietro Vernotico: T. U. 30-12-1923 n. 3256.....	15-9-1926
LXVI	112	Lago di Varano: R. D. 30-12-1923 n. 3256.....	7-1-1926
LXVII	113	Lago Salpi e terre basse non demaniali adiacenti: L. 22-3-1900 n. 195, T. U. 30-12-1923 n. 3256.....	non si conosce
LXVIII	114	Lago di Lesina: 25-6-1882 n. 869, R. D. 2-7-1885 n. 3261, L. 22-3-1900 n. 195, T. U. 30-12-1923 n. 3256.....	9-4-1926
LXIX	115	Valli Cervaro e Candelaro: L. 23-7-1881 n. 333, R. D. 30-12-1888 n. 5879, R. D. 22-3-1900 n. 195, T. U. 30-12-1923 n. 3256.....	1-3-1913
LXX		Terreni paludosi fra Torre Rinalda, Porto San Giovanni e Torre Specchia Ruggeri:	
	116	Prima zona fra San Cataldo e Torre Specchia Ruggeri: L. 22-3-1900 n. 195, T. U. 30-12-1923 n. 3256.....	15-12-1908
	117	Seconda zona fra San Cataldo e Torre Chianca: L. 22-3-1900 n. 195, T. U. 30-12-1923 n. 3256.....	9-4-1903

Segue: Elenco delle opere - Decreti di classificazione - Data del progetto generale

Segue: Bonifiche in esecuzione diretta.

NUMERO D'ORDINE		DENOMINAZIONE DELLE OPERE DI BONIFICA E LEGGI O DECRETI DI CLASSIFICAZIONE	DATA DEL PROGETTO GENERALE
delle bonifiche	dei bacini		
LXXI	118	Laghi Alimini e Fontanelle e Paludi Sansi: L. 22-3-1900 n. 195, T. U. 30-12-1923 n. 3256.....	- 6-1905
LXXII	119	Valle dell'Idro: L. 22-3-1900 n. 195, T. U. 30-12-1923 n. 3256.....	30- 5-1900
LXXIII	120	Paludi Foggi in Agro di Gallipoli: L. 22-3-1900 n. 195, T. U. 30-12-1923 n. 3256.....	28-2-1922, 14-6-1924, 16-12-1925
LXXIV	121	Palude di Brunese presso l'abitato di Roccanova: L. 22-3-1900 n. 195, T. U. 30-12-1923 n. 3256.....	28- 7-1921
LXXV		Paludi Feda, Serra Piccola, Serra degli Angeli, Fellico, Salina e piccoli stagni fra Gallipoli e Taranto e palude Mascia, Stornara, Belvedere, Burago:	
	122	<i>Palude Mascia:</i> L. 18-6-1899, L. 22-3-1900 n. 195.....	29- 9-1908
	128	<i>Porto Columena:</i> L. 22-3-1900 n. 195, T. U. 30-12-1923 n. 3256.....	28-12-1900, 31- 5-1903
	124	<i>Porto Cesareo:</i> L. 22-3-1900 n. 195, T. U. 30-12-1923 n. 3256.....	31- 5-1903
	125	<i>Piccoli stagni presso Torre Sant'Isidoro:</i> L. 22-3-1900 n. 195, T. U. 30-12-1923 n. 3256.....	31- 5-1903
	126	<i>Palude di Burago:</i> T. U. 22-3-1900 n. 195.....	30- 6-1903
	127	<i>Palude Rotonda e San Crispieri:</i> L. 22-3-1900 n. 195.....	30- 6-1903
	128	<i>Piccoli stagni fra Gallipoli e Taranto-Chidro e Tamari:</i> T. U. 22-3-1900 n. 195.....	30- 6-1903
LXXVI	120	Paludi Mammaliè, Rottacapozze e Pali: L. 22-3-1900 n. 195, T. U. 30-12-1923 n. 3256.....	7- 1-1903
LXXVII	180	Foggione e San Brunone: L. 22-3-1900 n. 195, R. D. 11-1-1887 n. 4324.....	5-12-1899
LXXVIII	181	Leggiadrezze: R. D. 11-1-1877 n. 4324.....	15-11-1899
LXXIX	182	Buffoluto: L. 18-6-1899, L. 22-3-1900 n. 195.....	25- 5-1900
LXXX		Paludi Pamunno, Taddeo, Pantano e Caggiani:	
	183	<i>Pamunno:</i> R. D. 11-1-1898.....	26- 6-1926
	184	<i>Taddeo:</i> L. 18-6-1899 n. 50, L. 22-3-1900 n. 195.....	26-12-1917
	185	<i>Pantano e Caggiani:</i> L. 22-3-1900 n. 195.....	28- 7-1921
LXXXI	186	Palude Salina Grande San Giorgio: L. 30-12-1923 n. 3256.....	2- 7-1928
LYXXXII	187	Palude Salinella San Giorgio: L. 18-6-1899 n. 50, L. 22-3-1900 n. 195, L. 30-12-1923 n. 3256.....	non esiste
LXXXIII		Metaponto-Nova Siri:	
	138	<i>Comprensorio di San Basilio:</i> R. D. 25-11-1900, L. 7-7-1902 n. 388.....	4-12-1928
	139	<i>Comprensorio di Metaponto (Territorio compreso fra il mare, i fiumi Basento e Bradano e le colture di Bernalda):</i> R. D. 25-11-1900, L. 7-7-1902 n. 388.....	26- 8-1901
	140	<i>Comprensorio di Nova Siri:</i> R. D. 25-11-1900, L. 7-7-1902 n. 388.....	26- 8-1901
	141	<i>Laghetti di Calciano e Garaguso:</i> L. 22-3-1900 n. 195, L. 7-7-1902 n. 388.....	28- 2-1903
LXXXIV	142	Lagopesole: R. D. 13-6-1901 n. 397.....	28- 2-1903
LXXXV	143	Atella: L. 18-6-1899 n. 236.....	30- 6-1903
LXXXVI	144	Territorio compreso tra il torrente Lipuda e il fiume Nicà: L. 25-6-1906 n. 255.....	non esiste
LXXXVII	145	Pantani litoranei e plaghe pantanose fra il torrente San Francesco e il torrente Aron: T. U. 30-12-1923 n. 3256.....	non esiste
LXXXVIII	146	Macchia della Tavola e della Valle a destra del Crati (Media Valle del Crati): L. 23-7-1881 n. 333.....	1- 7-1883
LXXXIX	147	Bacini inferiori dei torrenti Raganello, Caldanello, Satanasso, Esaro, Coscile, Crati, San Mauro e Malfrancato (Piana di Sibari): T. U. 22-3-1900 n. 195 L. 7-7-1902 n. 333.....	14- 3-1911
XC	148	Bacino inferiore dei fiumi Lao, Abatemarco, Fiumarello, Castrocuoco, Angitola, Bonella e Castagnola: T. U. 30-12-1923 n. 3256.....	31- 7-1928
XCI	149	Bacino inferiore dei fiumi Coriglianeto e Cino: L. 7-7-1902 n. 333, T. U. 30-12-1923 n. 3256.....	31-10-1901
XCII	150	Bacino inferiore dei fiumi Cino e Trionto: L. 7-7-1902 n. 333, T. U. 30-12-1923 n. 3256.....	7-12-1909
XCIII	151	Bassa Valle dei torrenti compresi tra i fiumi Nicà e Trionto: L. 7-7-1902 n. 333, T. U. 30-12-1923 n. 3256.....	30- 4-1910
XCIV	152	Bassa Valle del Fiume Trionto: L. 7-7-1902 n. 333, T. U. 30-12-1923 n. 3256.....	6- 9-1911
XCIV	153	Stagno di Turbolo e Aiello: L. 7-7-1902 n. 333.....	31-10-1901
XCVI		Caulonia:	
	154	<i>Bacino torrente Amusa:</i> L. 22-3-1900 n. 195, T. U. 30-12-1923 n. 3256.....	non esiste
	155	<i>Bacino torrente Allaro:</i> L. 22-3-1900 n. 195, T. U. 30-12-1923 n. 3256.....	non esiste
	156	<i>Bacino torrente Precaris:</i> L. 22-3-1900 n. 195, T. U. 30-12-1923 n. 3256.....	non esiste
XCVII	157	Pantano Grosso e Piccolo: T. U. 30-12-1923 n. 3256.....	imprecisabile
XCVIII	158	Terreni paludosi latitanti alle sponde del Torrente La Verde: L. 25-6-1906 n. 255.....	21- 3-1923

Segue: **Elenco delle opere - Decreti di classificazione - Data del progetto generale**

Segue: *Bonifiche in esecuzione diretta.*

NUMERO D'ORDINE		DENOMINAZIONE DELLE OPERE DI BONIFICA E LEGGI O DECRETI DI CLASSIFICAZIONE	DATA
delle bonifiche	dei bacini		DEL PROGETTO GENERALE
XCIX	159	Rosarno: T. U. 30-12-1923 n. 3256.....	non esiste
C	160	Laghetto Zubbia in Comune di Cattolica Eraclea: D. L. 14-6-1917 n. 1427.....	2- 6-1918
CI	161	Laghetto Gorgo: L. 25-6-1882 n. 869.....	22- 3-1801
CII	162	Stagni di Pozzilli, Margi Soprani e Sottani in Comune di Terranova di Sicilia: D. L. 27-6-1917 n. 1423..	14- 6-1919
CIII	163	Lago Gaspa: D. L. 14-6-1917 n. 1427.....	14- 6-1923
CIV		Laghi Stella, Sfondato e Pergusa, in territorio di Enna:	
	164	<i>Lago Stella</i> : T. U. 30-12-1923 n. 3256.....	16- 5-1919
	165	<i>Lago Sfondato</i> : D. L. 14-6-1917 n. 1427.....	31- 5-1912
CV	166	Terreni paludosi denominati «Gurna ed Anzoneto» : L. 22-3-1900 n. 195.....	31- 1-1906, 12- 9-1928
CVI	167	Bassa Piana di Catania (Parziale): L. 22-3-1900 n. 195.....	15-7-1911, 30- 1-1922, 30-4-1929
CVII	168	Laghi Ganzirri e Faro: L. 13-7-1910 n. 466.....	28- 2-1913
CVIII	169	Burrone Fontanelle presso l'abitato di Castelbuono: 3-9-1917 n. 1250.....	10- 5-1925, 30- 4-1926
CIX	170	Paludi di Mondello: 23-7-1881 n. 333.....	non esiste
CX	171	Paludi Lago di Partinico: 5-4-1908 n. 126.....	24- 9-1908
CXI	172	Laghi Salso, Camerina e Pantano: L. 22-3-1900 n. 195.....	10-12-1901
CXII	173	Paludi di Scioi (stagni Sampieri, Arizza, Spinasantà piccolo e grande): L. 22-3-1900 n. 195.....	3- 5-1903
CXIII	174	Pianura di Bucacchemi: R. D. 11-10-1885, T. U. 30-12-1923 n. 3256.....	19- 6-1915
CXIV	175	Paludi Lisimele: L. 23-7-1881 n. 333, T. U. 30-12-1923 n. 3256.....	non esiste
CXV	176	Terreni paludosi detti «Margi di Xitta» : L. 22-3-1900 n. 195, L. 30-12-1923 n. 3256.....	28- 3-1901
CXVI	177	Salina Grande: L. 22-3-1900 n. 195, L. 30-12-1923 n. 3256.....	6-12-1924, 24- 6-1925
CXVII	178	Margi di Milo: L. 22-3-1900 n. 195, L. 30-12-1923 n. 3256.....	1- 3-1904
CXVIII	179	Paludi di Capo Feto e Sicomo: L. 22-3-1900 n. 195, L. 30-12-1923 n. 3256.....	25-11-1905
CXIX	180	Paludi Ingegna nei Comuni di Campobello e Castelvetrano: D. L. 17-11-1918, L. 30-12-1923 n. 3256.....	11- 3-1921
CXX	181	Santuri: 2-8-1897 n. 382, 29-7-1902 n. 342.....	1- 3-1903
CXXI	182	Rio Mannu di Fluminimaggiore: R. D. 10-11-1907 n. 844.....	31- 5-1915, 10-6-1917, 10-10-1921 11- 3-1926
CXXII	183	Piano di Bidda Maggiore: T. U. 30-12-1923 n. 3256.....	31- 5-1926, 23- 2-1927
CXXIII	184	Pianura Bari Sardo: T. U. 30-12-1923 n. 3256.....	1- 4-1926
CXXIV	185	Stagno di Santa Giusta: R. D. 10-11-1907 n. 844, T. U. 30-12-1923 n. 3256.....	30- 1-1907
CXXV	186	Stagno di Pirri: R. D. 10-11-1907 n. 844.....	5- 1-1913
CXXVI	187	Alveo del Rio di Tuili: R. D. 10-11-1907 n. 844.....	15- 7-1919, 28- 8-1924, 13- 6-1922 9- 6-1926
CXXVII	188	Basso Flumendosa: R. D. 30-12-1923 n. 3256.....	22- 8-1927
CXXVIII	189	Sistemazione del Rio Benaguzza a difesa dell'abitato di Senorbi: T. U. 10-11-1907 n. 844.....	20-12-1925
CXXIX	190	Stagno di Serrenti: T. U. 10-11-1907 n. 844.....	10-12-1914
CXXX	191	Stagno di Nuraminis, Su Giuncu e Goris Paulis: R. D. 10-11-1907 n. 844.....	29- 9-1920, 26-12-1921
CXXXI	192	Flumentepido presso la miniera lignitifera di Caputacquas (Bacu Abis): R. D. 10-11-1907 n. 844.....	4- 3-1917, 6-10-1917, 10-11-1919 11- 8-1925
CXXXII	193	Sistemazione del Rio Su Bon, nell'abitato di Goni: R. D. 10-11-1907 n. 844.....	30-11-1922
CXXXIII	194	Stagno di Tortoli Girasole e Sotzorai: R. D. 10-11-1907 n. 844.....	non esiste
CXXXIV	195	Agro di Siniscola: T. U. 10-11-1907 n. 844.....	non esiste
CXXXV	196	Paludi Salinedde presso Terranova: 2-8-1897 n. 382, 28-7-1902 n. 342, T. U. 10-11-1907 n. 844, T. U. 30-12-1923 n. 3256.....	- 1-1903
CXXXVI	197	Valle di Santa Lucia presso Bonorva: 2-8-1897 n. 382, 28-7-1902 n. 342, T. U. 10-11-1907 n. 844, T. U. 30-12-1923 n. 3256.....	- 4-1903
CXXXVII	198	Valle inferiore del Liscia: L. 7-7-1902 n. 333, T. U. 10-11-1907 n. 844, T. U. 30-12-1923 n. 3256.....	31- 5-1917
CXXXVIII	199	Stagno di Coleò presso Terranova: 2-8-1897 n. 382, T. U. 30-12-1923 n. 3256.....	-6-1899
CXXXIX	200	Palude Scudo: 2-8-1897 n. 382, T. U. 30-12-1923 n. 3256.....	-8-1900
CXL	201	Palude di Tempio: 2-8-1897 n. 382, T. U. 30-12-1923 n. 3256.....	-6-1899
CXLI	202	Campo Giavesu: 2-8-1897 n. 382, 28-7-1902 n. 342, T. U. 10-11-1907 n. 844.....	4- 4-1921
CXLII	203	Bacino idrografico del Coghinas - Sistemazione della bassa valle del fiume Coghinas: 2-8-1897 n. 382, 28-7-1902 n. 342, T. U. 10-11-1907 n. 844.....	-4- 1908
CXLIII	204	Stagno di Calik presso Alghero: 2-8-1897 n. 382, 28-7-1902 n. 342, T. U. 10-11-1907 n. 844, T. U. 30-12-1923 n. 3256.....	- 7- 1907, 13- 7-1925
CXLIV	205	Agro di Sassari e Porto Torres: L. 7-7-1902 n. 333, T. U. 10-11-1907 n. 844, T. U. 30-12-1923 n. 3256.....	- 1-1914

CENSIMENTO DELLE BONIFICHE IDRAULICHE DI 1ª CATEGORIA AL 19 MARZO 1930-VIII

Elenco delle opere - Provvedimenti di concessione - Data del progetto generale

B) Bonifiche in concessione.

NUMERO D'ORDINE		DENOMINAZIONE DELLE OPERE DI BONIFICA E PROVVEDIMENTI DI CONCESSIONE	DATA
delle bonifiche	dei bacini		DEL PROGETTO GENERALE
I	1	Lago di Mergozzo: D. M. 20-7-1920 n. 3072	25-9-1923, 14-1-1925
II	2	Agro Bresciano fra il Mella ed il Chiese: D. M. 24-1-1928 n. 405, D. M. 23-11-1929 n. 8264	1-7-1928
III	3	Paludi Chiodo, Bissia, Prandona fra Logrado e Maclodio: D. M. 10-5-1922 n. 2645, 27-12-1922 n. 8059, 8-3-1924 n. 2055, 28-1-1928 n. 406	10-10-1921
IV	4	Terreni paludosi a Sud di Mantova: D. M. 13-1-1921 n. 663, D. M. 3-1-1925 n. 19218, D. M. 10-5-1926 n. 2045, D. M. 20-1-1926 n. 135, D. M. 26-1-1926 n. 136, D. M. 21-9-1927 n. 4177, D. M. 3-5-1927 n. 666, D. M. 17-8-1927 n. 668, D. M. 15-6-1928 n. 4044, D. M. 19-6-1928 n. 4088, D. M. 19-11-1929 n. 7704, D. M. 19-11-1929 n. 8134, D. M. 19-11-1929 n. 8136, D. M. 19-11-1929 n. 8138, D. M. 19-11-1929 n. 8140	9-4-1929
V	5	Territorio Roncocorrente nei Comuni di Curtatone e Borgoforte: D. 28-12-1904 n. 9217, D. 7-8-1919 numero 3588, D. 10-9-1920 n. 4048, D. 14-8-1926 n. 4841, D. 28-1-1928 n. 75	18-3-1892
VI	6	Agro Mantovano-Reggiano: R. D. 18-2-1897 n. 59	5-2-1898
VII	7	Valli Grandi Veronesi ed Ostigliesi: Bacino Ostigliese: D. M. 25-10-1919 n. 5273	31-12-1920
VIII	8	Bacino Revere: D. M. 17-12-1919 n. 6113	17-12-1919
IX	9	Terreni bassi fra il colatore Tagliata e i fiumi Oglio e Po (Cremonese e Mantovana): D. M. 16-7-1921 n. 2807-3272, D. M. 21-10-1926 n. 6429, D. M. 9-3-1928 n. 1353, D. M. 1-12-1929 n. 8232, D. M. 16-1-1929 n. 9263, D. M. 1-12-1928 n. 8261, D. M. 28-11-1929 n. 4615	20-9-1920
X	10	Val d'Adige tra Merano e la foce dell'Avisio: Bacino Nord del Sinigo: D. M. 19-1-1928 n. 116	15-10-1927
XI	11	Borgata rurale della Vittoria: D. M. 30-6-1927 n. 5096/5911	-
XII	12	Val d'Adige (Valle d'Adige tra Merano e la foce dell'Avisio)	-
XIII	13	Terreni dei Comuni di Carrara San Giorgio e Carrara Santo Stefano: D. M. 5-11-1904 n. 8711, D. M. 9 maggio 1908 n. 4005	8-7-1899, 5-1900
XIV	14	Gorzon Medio: D. M. 18-4-1922 n. 1399, D. M. 30-9-1922 n. 6254, D. M. 31-10-1923 n. 5147, D. M. 17-1-1927 n. 34, D. M. 30-3-1929 n. 1937	10-7-1920
XV		Terreni paludosi e difettosi di scolo nel Circondario idraulico di Este:	
	15	Valli Sagrede: D. M. 1-3-1921 n. 1370	7-4-1920
	16	Mora Livelli: D. M. 13-1-1921 n. 6232	26-2-1926
	17	Vampadore e Montagnana: D. M. 5-1-1911 n. 278, D. M. 2-4-1919 n. 1097, D. M. 18-7-1921 n. 2026, D. M. 4-2-1922 n. 434, D. M. 25-5-1925, R. D. 13-12-1923	26-1-1920
XVI	18	Gorzon inferiore e Bacino del Navegale: D. M. 5-5-1928 n. 3158	27-6-1922, 15-8-1923
XVII	19	Lozzo: D. M. 29-4-1929 n. 2760	1-11-1928
XVIII	20	Terreni paludosi nel Consorzio Retratto Monselice: D. M. 11-9-1904 n. 7026, D. M. 12-3-1917 n. 803	28-6-1900, 15-1-1914, 24-5-192
XIX		Terreni paludosi nel Consorzio Bacchiglione e Fossa Paltana:	
	21	Bacino orientale: D. M. 11-9-1920 n. 4323, D. M. 4-3-1924 n. 1296, D. M. 25-6-1924 n. 6432, D. M. 3-4-1928 n. 1622, D. M. 17-9-1928 n. 6307	11-3-1920
	22	Bacino occidentale: D. M. 25-3-1915 n. 1557, D. M. 7-3-1921 n. 914, D. M. 12-1-1923 n. 9596, D. M. 12-6-1924 n. 2750, D. M. 11-6-1928 n. 3938, D. M. 30-3-1929 n. 1878	9-12-1910, 1-11-1927, 1-5-1928
XX	23	Terreni paludosi nei Comuni di Bovolento e Casal Ser Ugo - Consorzio Pratriarcati: D. M. 20-3-1922 n. 1503	20-3-1922
XXI	24	Fossa Monselesana - Foresto Generale: D. M. 26-9-1922 n. 2908/4777	22-5-1917, 16-1-1918
XXII	25	Delta Brenta: D. M. 28-6-1929 n. 4236	1-11-1928
XXIII	26	Montà Portello: D. M. 28-11-1929 n. 7714	21-6-1928
XXIV	27	Bottrighe Vallon Dossolo: D. M. 31-1-1930 n. 9996/400	28-6-1928
XXV		Isola di Ariano:	
	28	Oca Sagreda: D. M. 18-2-1912, D. M. 20-3-1910	- 3-1907
	29	Isola di Ariano: D. M. 7-3-1900 n. 841, D. M. 5-10-1910 n. 3614, D. M. 18-6-1921 n. 2103	15-11-1895, 18-2-1903, 17-3-1903 16-5-1903, 14-3-1905, 31-12-1907 15-1-1908, 14-2-1921
	30	Cd Lattis Gorino Sullam: R. D. 22-3-1924	20-6-1923
XXVI	31	Territorio Polesano in destra Canal Bianco: R. D. 19-11-1892 n. 732	10-11-1892
XXVII		Territorio Polesano in sinistra di Canal Bianco e Po di Levante:	
	32	Santa Giustina: D. M. 13-10-1916 n. 4450/4692	4-2-1914
	33	Scolo Bresega: D. M. 13-1-1921 n. 6049, D. M. 28-3-1923 n. 228, D. M. 2-6-1928 n. 3803	19-1-1915, 12-2-1922, 30-7-1927
	34	Stella Sant'Apollinare: D. M. 1-3-1921 n. 1351/896	21-2-1919
	35	Tartaro Osellin: D. M. 14-6-1928 n. 3811/3820, D. M. 18-1-1929 n. 9070, D. M. 10-2-1930 n. 206/565	30-6-1927
	36	Polesenin: D. M. 13-4-1927 n. 6650	16-2-1926
	37	Rosolino: D. M. 15-1-1929 n. 238	10-11-1925, 14-2-1926

Segue: Elenco delle opere - Provvedimenti di concessione - Data del progetto generale

Segue: Bonifiche in concessione.

NUMERO D'ORDINE		DENOMINAZIONE DELLE OPERE DI BONIFICA E PROVVEDIMENTI DI CONCESSIONE	DATA
delle bonifiche	dei bacini		DEL PROGETTO GENERALE
XXVIII	38	Padana: R. D. 20-3-1881 n. 20716/1461	non si conosce
XXIX		Aquileiese:	
	39	Terzo recinto: D. M. 21-10-1926 n. 6430	8-10-1925
	40	Quarto recinto: D. M. 18-10-1927 n. 4176	30-6-1926
XXX		Palude Bianoure:	
	41	Terzo recinto: D. M. 16-4-1925 n. 296/322, D. M. 30-3-1929 n. 1880	29-7-1922, 15-5-1923, 10-1-1928
XXXI	42	Fraida, Palude di Mezzo e Palude di Sotto: D. M. 14-5-1925 n. 3755, D. M. 28-11-1929 n. 4527/6944	30-9-1921, 1-12-1927
XXXII	43	Terreni paludosi detti Famula, Gran Carro, Gran Tara, Pizzat: D. M. 28-7-1926 n. 4498/2831	18-2-1925
XXXIII	44	Planais e bacini contermini: D. M. 19-4-1928 n. 2502	15-6-1927
XXXIV	45	Bassa Friulana: D. M. 3-2-1930	1-11-1928
XXXV		Fra il Lemene, la Livenza e la tenuta Franchetti già bonificata:	
	46	Regghena: D. M. 30-12-1922 n. 4966/5314, D. M. 21-10-1926 n. 4804, D. M. 21-10-1926 n. 5587	30-10-1920, 30-8-1924, 5-8-1927 27-4-1927
	47	Bandoquerelle, Palù, grande bacino Bandoquerelle: D. M. 21-11-1921, D. M. 21-3-1925 n. 978/1677	30-9-1922, 5-10-1922
	48	Lison: D. M. 6-8-1926 n. 1885	25-9-1923, 15-10-1924
	49	Sette Sorelle: D. M. 21-9-1927 n. 6091-1926	20-5-1925, 30-9-1925
	50	Sant'Oswaldo: D. M. 28-12-1925 n. 11094	14-11-1923
XXXVI		Residue in distretto di Chioggia:	
	51	Punta Gorzon: D. M. 29-12-1907 n. 12053	6-1-1905
XXXVII		Consorzio San Pietro di Caverzere:	
	52	Bacino Caverzere: D. M. 1903, D. M. 27-2-1930 n. 314-782-667	10-9-1927
XXXVIII		Seconda Presa:	
	53	Bacino Chirignago: D. M. 4-7-1928 n. 4164	22-8-1926
XXXIX	54	Settima Presa superiore: R. D. 9-5-1889, n. 6150	9-6-1898
XL	55	Gambarare: D. 22-3-1900 n. 195	18-11-1892, 25-5-1892, 26-4-1894 26-7-1893, 5-8-1895, 12-4-1894 12-10-1893, 3-5-1895, 30-6-1895
XLI		Bacino in sinistra del Lemene:	
	56	a) Lugugnana: Bacino Sindacale: D. M. 14-12-1928 n. 8282	15-10-1927
	57	Bacino Selvamaggiore: D. M. 18-8-1927 n. 6026	8-6-1924, 25-2-1925, 10-8-1925
	58	Bacino Ronchi: D. M. 10-8-1925 n. 1766	10-8-1922
	59	Bacino Fondi Alti: D. M. 2-4-1926 n. 1310	15-7-1923, 15-5-1925, 7-10-1925
XLII		Bacino compreso fra Piave Nuova, Piave Vecchia ed il mare:	
	60	Cavazucherina 1° bacino: D. M. 3-12-1903 n. 8251, 23-7-1926 n. 4428	30-9-1900, 5-1-1924, 28-11-1924
	61	Cavazucherina 2° bacino (Consorzio Cà Gamba): D. M. 28-9-1914 n. 5079, 3-5-1927 n. 680, 15-6-1928 n. 3980	1-11-1912, 20-4-1920, 20-9-1924 20-11-1926
XLIII		Bacino compreso fra la Piave Nuova e la Livenza Viva:	
	62	Ongaro Inferiore 1° bacino: D. M. 21-2-1914 n. 6029, D. M. 10-1-1922 n. 6546, D. M. 13-4-1928 n. 2325, D. M. 29-1-1929 n. 521	1-7-1919, 1-4-1927, 22-8-1929
	63	Ongaro Inferiore 2° bacino: D. M. 3-4-1928 n. 1319	28-2-1925
	64	Ongaro Inferiore 3° bacino (Valle Livenzuola ed Ossi): D. M. 9-12-1927 n. 8922	1-10-1926, 31-1-1929
	65	Bella Madonna: D. M. 24-9-1912 n. 4205, D. M. 17-11-1927 n. 8204, D. M. 25-1-1928 n. 78, D. M. 8-2-1927 n. 7925	10-7-1922, 15-1-1926, 25-5-1926 31-7-1926
	66	Caseratta - Caserattella: D. M. 25-5-1925 n. 4104, D. M. 5-1-1928 n. 8909	20-1-1923, 29-6-1926
		Bacino compreso fra la Piave Nuova e la Livenza Viva:	
	67	Brian: D. M. 30-8-1928 n. 4884, D. M. 3-2-1930 n. 9992/469	19-4-1926
	68	Cao Mozzo Bonotto: D. M. 18-12-1928 n. 8488, D. M. 16-12-1929 n. 8654	29-2-1928, 21-12-1928
	69	Cà Corniani: D. M. 8-8-1928 n. 5011	22-11-1927
	70	Cà Deriva: D. M. 20-6-1929 n. 3893	26-6-1925
XLIV		Territorio fra la destra del Tagliamento ed il Canale Lugugnana (Consorzio San Michele al Tagliamento):	
	71	1° bacino (San Michele): D. M. 12-9-1922 n. 4919, D. M. 27-4-1928 n. 1624, D. M. 17-12-1928 n. 8117, D. M. 18-12-1929 n. 8660	1-2-1915, 31-5-1919, 19-11-1927 10-9-1927, 19-9-1928
	72	2° bacino (Cesarolo): D. M. 30-4-1911 n. 1711, D. M. 25-5-1925 n. 4101	1-6-1909
	73	3° bacino (Baseleghe): D. M. 16-3-1920 n. 784, D. M. 29-12-1929 n. 8988	30-11-1914, 15-12-1928
	74	4° bacino (Bevazzana): D. M. 30-9-1927 n. 1457	1-1-1925
	75	5° bacino (Pradis): D. M. 21-10-1926 n. 6431, D. M. 3-5-1929 n. 1591	8-5-1929

Segue: **Elenco delle opere - Provvedimenti di concessione - Data del progetto generale**

Segue: **Bonifiche in concessione.**

NUMERO D'ORDINE		DENOMINAZIONE DELLE OPERE DI BONIFICA E PROVVEDIMENTI DI CONCESSIONE	DATA
delle bonifiche	dei bacini		DEL PROGETTO GENERALE
XLV	76	Bacino compreso fra la Piave Nuova e la Livenza Viva: Consorzio di bonifica Ongaro superiore ed uniti: D. M. 15-3-1901 n. 1235	9-4-1900
XLVI	77	Fra il Piave, il Sile, la Piave Vecchia ed il mare: Capo Sile: D. M. 21-10-1928 n. 6874	1-7-1926
XLVII		Bacino a destra del Sile:	
	78	Montiron: D. M. 26-10-1925 n. 5976, D. M. 17-12-1928 n. 8372.....	30-10-1923, 19-5-1928
XLVIII	79	Litorale del Cavallino: D. M. 14-12-1928	18-10-1925
XLIX		Dese Inferiore:	
	80	1° bacino: D. M. 16-10-1926	30-1-1925
	81	2° bacino: D. M. 17-8-1927 n. 35	23-10-1925
L	82	Ponte attraverso Piave Vecchia per il collegamento dei comprensori del Cavallino e Cavazuocherina: D. M. 14-10-1927 n. 6477/7182	25-2-1927
LI	83	Ponte sul Piave congiungente i comprensori dei Consorzi Ongaro Inferiore e Cavazuocherina: D. M. 5-6-1929 n. 3457	21-11-1927
LII		Consorzio « Destra Sile Inferiore »:	
	84	2° bacino: « Altino »: D. M. 26-10-1925 n. 5976, D. M. 17-12-1928 n. 8372, D. M. 29-11-1929 n. 8108	30-10-1923
LIII	85	Laghetto del Frassine: D. M. 14-12-1923 n. 9068	2-6-1922, 25-8-1925
LIV	86	Valli Zerpano di Belfiore denominate « Bacino Zerpano »: R. M. 30-11-1913 n. 5433, D. M. Acque 16-6-1925 n. 11262, D. M. 25-4-1927 n. 3247/3343/3396, D. M. 9-2-1928 n. 1170, D. M. 19-4-1928 n. 2501, D. M. 22-11-1929 n. 4998	30-11-1913, 16-6-1925, 25-4-1927 9-2-1928, 19-4-1928, 22-11-1929
LV	87	Valli di Fimon: D. M. 2-6-1928 n. 3609, D. M. 13-5-1929 n. 2766	16-6-1927
LVI	88	Dell'Arsa: D. M. 16-9-1927 n. 5966/6183, D. M. 29-6-1929 n. 4341, D. M. 17-5-1929 n. 3292	30-8-1924
LVII	89	Ex saline di Capodistria: D. M. 10-1-1929 n. 9205	31-5-1927
LVIII	90	Parte valliva del Quietò: D. M. 23-7-1929 n. 4535	20-6-1928
LIX	91	Palude di Brancolo: D. M. 21-9-1927	19-10-1925
LX	92	Bassa pianura bolognese: D. M. 4-12-1912 n. 5648, D. M. 12-8-1926 n. 5254	20-2-1914, 9-4-1925
LXI		Crevalcore, San Giovanni in Persicoto e Sant'Agata Bolognese:	
	93	Cavamento Palata: D. M. 24-4-1919 n. 1807	31-12-1916
	94	Nonantolano: D. M. 23-11-1929 n. 8784	31-12-1927, 22-3-1929
LXII		Zona del Mantello presso Argenta:	
	95	Zona Testa: D. M. 20-5-1921 n. 1939, D. M. 16-5-1923 n. 4274, D. M. 22-6-1926 n. 2256, D. M. 24-6-1927 n. 239	30-4-1920, 20-10-1922, 15-7-1924, 4-2-1929
	96	Zona Umana e Montecatina: D. M. 14-8-1926 n. 4548, D. M. 10-10-1926 n. 5101/2	3-1-1925, 15-11-1925
	97	Zona di Valle Gramigne: D. M. 12-10-1927 n. 6874/7872	15-12-1925
LXIII	98	Cavo Spina: D. M. 28-8-1928 n. 5436	3-2-1928
LXIV		Valli Settentrionali di Comacchio:	
	99	Valle Raibosola: D. M. 24-12-1928, D. M. 20-8-1929 n. 5850	24-9-1928
	100	Valle Isola e minori: D. M. 24-12-1928 n. 9003, D. M. 20-8-1929 n. 5850	24-9-1928
LXV	101	Consorzio idraulico II Circondario Polesine San Giorgio: R. D. 3-6-1888 n. 5667, R. D. 10-9-1895 n. 669, D. M. 19-4-1928 n. 929	11-4-1884
LVI	102	Terreni del comprensorio del I Circondario ferrarese: Grande bonificazione ferrarese: D. M. 30-4-1905 n. 2781, D. M. 15-4-1920 n. 1701/1822, D. M. 22-1-1923 n. 7062/8239/8598, D. M. 4-9-1923 n. 8031/8229, D. M. 20-5-1926 n. 2257, D. M. 10-10-1926 n. 5102/2, D. M. 19-3-1928 n. 1616, D. M. 18-2-1930 n. 2044, D. M. 18-2-1930 n. 9678, D. M. 10-1-1929 n. 8838	non esiste
LVII	103	Terreni del comprensorio del I Circondario idraulico ferrarese. Bacino Terre Vecchie: Diamantina e Casaglia: D. M. 1-12-1928 n. 7927	27-8-1927
LXVIII	104	Zona Circumurbana di Ferrara: D. M. 4-2-1927 n. 792, D. M. 6-12-1927	4-2-1927, 6-12-1927
LXIX	105	Zona di Sant'Egidio: D. M. 19-4-1929 n. 2696	26-10-1928
LXX	106	Burana: L. 30-12-1892 n. 736, D. M. 1-7-1927 n. 4174, D. M. 24-12-1927 n. 8920, D. M. 12-3-1929 n. 2187, D. M. 11-3-1929 n. 2186, D. M. 31-12-1929 n. 10888/10890	31-12-1887, 30-6-1891, 1-11-1892, 20-3-1901, 31-10-1925, 31-8-1929, 31-5-1926
LXXI	107	Territorio tra il Naviglio navigabile e l'Enza, ora Consorzio della Bassa Parmense: D. M. 8-2-1922 n. 1312, D. M. 16-12-1929 n. 8348	7-12-1921, 8-4-1929
LXXII	108	Rigosa: D. M. 24-1-1913 n. 170, D. M. 17-6-1921 n. 2050	9-11-1905, 24-1-1913, 17-6-1921

Segue : Elenco delle opere - Provvedimenti di concessione - Data del progetto generale

Segue : Bonifiche in concessione.

NUMERO D'ORDINE		DENOMINAZIONE DELLE OPERE DI BONIFICA E PROVVEDIMENTI DI CONCESSIONE	DATA
delle bonifiche	dei bacini		DEL PROGETTO GENERALE
LXXIII	109	Primo comprensorio del Po: D. M. 1-6-1920 n. 2021, D. M. 17-1-1922 n. 6547, D. M. 7-8-1924 n. 8576, D. M. 2 maggio 1929 n. 1028, D. M. 19-12-1929 n. 8852	24- 6-1914
LXXIV	110	Zona urbana e suburbana di Piacenza: D. M. 18-2-1930 n. 10302/464	25- 3-1928
LXXV		Bassa pianura Ravennate:	
	111	B) Zona litoranea: 4° bacino - b) Porto Fuori: D. 1-4-1920	20- 1-1913
	112	7° bacino - a) Savio e Cesena (Cesenatico): D. M. 10-8-1915 n. 3950/4054	15- 6-1913
LXXVI	113	Bacino del Consorzio Bentivoglio: D. 20-7-1920 n. 3398, D. 4-9-1923 n. 11088	24- 3-1920, 24-3-1923, 31-12-1929
LXXVII	114	Bacino del Consorzio di Parmigiana Moglia: D. M. 19-5-1919 n. 1789, D. M. 21-6-1928 n. 4691, D. M. 20-9-1929 n. 7271/6862	26- 4-1918
LXXVIII	115	Rimigliano: L. 30-12-1923 n. 3256, D. 20-3-1929 n. 2113	5- 9-1925
LXXIX	116	Stagni di Vada e Collemezzano: D. M. 23-12-1927 n. 8731	1- 9-1926
LXXX		Lago e Paludi di Massaciuccoli:	
	117	Tombolala: D. M. 8-8-1925 n. 7163	15- 3-1923
	118	Casa Rossa: D. M. 30-6-1923 n. 8825	29- 1-1923
LXXXI	119	Palude di Viareggio: D. 10-5-1927 n. 780	24- 9-1926
LXXXII	120	Terreni paludosi del Giardo e di Torre dei Buccini (Consorzio del Torrente Baccatoio): D. 11-9-1929 numero 6632	17- 1-1929
LXXXIII	121	Pianura settentrionale Pisana: Fiume Morto: D. M. 20-5-1915 n. 2719, D. M. 9-8-1919 n. 3717	4- 3-1915
LXXXIV		Pianura meridionale Pisana:	
	122	Bacino del Tombolo: D. 20-10-1925 n. 9368	31- 1-1922
	123	Bacino di Coltano: D. M. 30-6-1922 n. 1823, D. M. 28-12-1923 n. 12762, D. M. 22-5-1926 n. 2535	23- 2-1920
LXXXV	124	Lago Trasimeno: D. 18-3-1894 n. 123	26-11-1891
LXXXVI		Agro Romano:	
	125	Porto e Maccarese: D. 12-8-1926 n. 4549, D. 4-6-1927 n. 7252/4794, D. 7-8-1928 n. 2449, D. 28-6-1929 n. 4248 D. 30-6-1929 n. 9141	11-11-1925
	126	Lago Traiano: D. 9-7-1917 n. 3125, D. 2-8-1919 n. 6780	31- 7-1915
		Zone paludose tra Pratica di Mare ed Anzio:	
	127	Bacino di Tor San Lorenzo: D. M. 13-2-1928 n. 859	30- 5-1925
	128	Bacino della Fossa: D. M. 13-2-1928 n. 850	30- 5-1925
	129	Bacino di Campo Iemini: D. M. 13-2-1928 n. 859, D. M. 2-4-1929 n. 870	31- 5-1923
	130	Bacino di Campo Selva: D. M. 13-2-1928 n. 859	30- 5-1925
	131	Valmontorio: D. 9-8-1929 n. 1663	- 2-1928
LXXXVII	132	Pagliete: D. M. 12-10-1927 n. 4219	31- 3-1926
LXXXVIII	133	Paludi Pontine: D. 16-3-1920 n. 785, D. 30-6-1923 n. 4207, D. 5-12-1921 n. 4626, D. 30-6-1923 n. 10.334, D. 18-3-1928 n. 2356, D. 22-8-1928 n. 6136, D. 12-3-1922 n. 237, D. 11-6-1926 n. 10365, D. 21-8-1928 n. 5669, D. 26-9-1929 n. 2688,	in corso di allestimento
LXXXIX	134	Pianura di Piscinara: D. M. 9-9-1927 n. 6920, D. M. 19-10-1928 n. 6728, D. M. 26-9-1929 n. 5854/7091, D. M. 4-1-1930 n. 10845/10848	29- 4-1929
XC	135	Stagno di San Rocco presso Nettuno: D. 14-8-1926 n. 5153	10- 3-1926
XCI	136	Tenuta « I piani Ostia Scavi »: L. 11-12-1878 n. 4642	16- 7-1880
XCVI		Piana di Fondi e Monte San Biagio:	
	137	Salto del Principe: D. 15-3-1926 n. 893, D. 25-4-1928 n. 2508	25- 7-1925
	138	Bacino piana di Fondi: D. M. 14-5-1925 n. 15398, D. M. 12-10-1927, n. 648	20- 7-1926
XCVII	139	Isola Sacra: opere di completamento e di irrigazione: posteriori al Censimento	1- 1-1929
XCVIII	140	Pantano di Minturno: D. 13-1-1921 n. 1655/1183, D. 1-1-1922 n. 4634/5163/5873, D. 23-7-1922 n. 1536	20- 1-1920
XCV	141	Valle di Mascione e Poggio Cancelli: D. M. 12-7-1912 n. 321/3194	-1912
XCVI		Bacino inferiore del Volturno:	
	142	Campagna di Castel Volturno: D. M. 28-12-1926 n. 3619, D. M. 10-4-1929, n. 9005, D. M. 24-4-1929 n. 2460.	20-10-1925
	143	Pantani di Licola e Varcaturò: D. M. 27-9-1926 n. 5821	26- 6-1925
	144	Prima zona della Campagna Vicana: R. D. 8-6-1913 n. 3152, D. M. 24-11-1913, D. M. 10-4-1916, D. M. 30-10-1917, n. 5165, D. M. 6-8-1926 n. 3836	30-10-1917, 6-8-1926
XCVII	145	Pantano di Sessa: D. M. 12-11-1923, D. M. 10-4-1929	24- 2-1923
XCVIII	146	Vallo di Diano: D. 6-12-1929 n. 6274/8596	13-10-1929
XCVI	147	Bacino del Sele: D. 30-6-1929 n. 4650	- 3-1923

Segue : Elenco delle opere - Provvedimenti di concessione - Data del progetto generale

Segue : Bonifiche in concessione.

NUMERO D'ORDINE		DENOMINAZIONE DELLE OPERE DI BONIFICA E PROVVEDIMENTI DI CONCESSIONE	DATA
delle bonifiche	dei bacini		DEL PROGETTO GENERALE
C	148	Vallone della Silica: (*)	1- 1-1929
CI	149	Borgata rurale in località Montegrosso presso Andria: D. 16-3-1929 n. 1564	1- 1-1929
CII	150	Lago di Lesina: D. M. 25-8-1928 n. 6079, D. M. 27-10-1926 n. 6475	9- 4-1926, 28- 4 1927
CIII		Terreni paludosi fra Torre Rinalda, Porto San Giovanni e Torre Specchia Ruggeri:	
	151	Terza zona fra Torre Chidna e Torre Rinalda: D. M. 13-1-1921 n. 662.....	31-12-1927
CIV		Paludi Feda, Serra Piccola, Serra degli Angeli, Fellico, Salina e piccoli stagni fra Gallipoli e Taranto e palude Mascia, Stornara, Belvedere, Burago:	
	152	Porto Cesareo: D. M. 10-5-1927 n. 7217.....	11- 6-1925
	153	Palude Stornara: D. M. 13-1-1921 n. 456, D. M. 18-8-1925 n. 7664, D. M. 26-10-1925 n. 9539, D. M. 5-8-1927 n. 7810.....	1- 5-1920
CV	154	Terreni paludosi compresi tra i fiumi Fallao ed Esaro e tra il Passovecchio ed il Neto. Bassa Valle del Neto: D. M. 15-2-1929 n. 809	15- 7-1928
CVI	155	Laghi e terreni paludosi fra Capo Suvero e la foce dell'Angitola. Sant'Eufemia: D. M. 9-2-1928 n. 9529, D. M. 25-8-1928 n. 5744	27-10-1926
CVII	156	Territorio compreso tra i fiumi Coriglianeto e Trionto: D. 4-6-1927 n. 1152, D. 12-3-1929 n. 1735	-10-1925
CVIII	157	Bacini inferiori dei Torrenti Raganello, Caldanello, Satanasso, Esaro, Coscile, Crati, San Mauro e Malfrancato - Piana di Sibari: D. M. 31-10-1927 n. 7443	30- 9-1926
CIX	158	Pantano di Lentini: D. 28-11-1922 n. 8178, D. 7-3-1923 n. 579	24-11-1923
CX	159	Marmilla: D. M. 20-5-1924 n. 8948, D. M. 21-7-1926 n. 4364, D. M. 30-9-1927 n. 7295, D. M. 10-9-1929 n. 5003, D. M. 22-8-1928 n. 5231, D. M. 18-6-1929 n. 4481	12- 5-1922
CXI	160	Senorbi e paesi della Trexenda: R. D. 15-3-1928 n. 1169	27- 6-1925
CXII	161	Tuerra di Teulada: (?)	31-1 -1926
CXIII	162	Decimoputzu: D. 28-9-1928 n. 5487	25-11-1926
CXIV	163	Villa d'Orri: D. M. 2-12-1921 n. 5714	15 3-1920
CXV	164	Spiaggia di Bonaria: D. M. 3-6-1925 n. 5568, D. M. 22-2-1930 n. 5068	15- 8-1924, 21- 4-1928
CXVI	165	Stagno di Benetudi e de Is Bene: D. M. 24-4-1928 n. 2155/2343	24- 3-1925
CXVII	166	Palude di Sitzamus: D. M. 12-8-1922 n. 5183	20-10-1920
CXVIII		Paludi del Campidano di Oristano:	
	167	Stagno di Santa Giusta, Simaxis e San Vero Congiu: D. M. 4-7-1928 n. 8112.....	10- 6-1926
CXIX	168	Terralba e Stagno di Sassu: D. M. 1-12-1921 n. 5340/5105, D. M. 31-12-1922 n. 8012, D. M. 20-5-1924 n. 6106, D. M. 7-10-1925 n. 9616, D. M. 25-5-1925 n. 4754, D. M. 7-10-1925 n. 9460, D. M. 5-5-1928 n. 1171, D. M. 31-1-1930 n. 9974, D. M. 6-2-1930 n. 529.....	10- 8-1921
CXX	169	Stagni di Santa Gilla: D. M. 6-12-1922 n. 6379/7061, D. M. 12-6-1929 n. 3225	15- 3-1922, 15- 6-1923
CXXI	170	Pauli Fenu: D. M. 1-4-1920 n. 1712, D. M. 9-3-1922 n. 304, D. M. 4-4-1927 n. 1927	non si conosce
CXXII	171	Sanluri: D. M. 28-11-1928 n. 6683	15- 12-1925
CXXIII		Agro di Sassari e Porto Torres:	
	172	Peschina Leccari: D. M. 30-1-1905 n. 619.....	18- 2-1908, 5- 7-1921
	173	Platamata: D. M. 2-8-1919 n. 5355/8786.....	30- 9-1914, 25-3-1915
	174	Lughia: D. M. 17-3-1920 n. 611	30- 6-1919
	175	Scribis: D. M. 30-12-1922 n. 8248.....	21-11-1921
	176	Paludi Puzzinosi - Bachili - Stagnola: D. M. 22-11-1926 n. 6912/6978, D. M. 30-1-1929 n. 332	5- 8-1922, 20-10-1925, 10-7-1928
	177	Stagno di Genano: D. M. 31-10-1927 n. 7740	21- 2-1927
	178	Santa Maria del Cardo: L. 7-7-1902 n. 333, D. 26-6-1906 n. 3350	24- 8-1903
	179	Antiche Saline: T. U. 10-11-1907 n. 844, D. 30-6-1911 n. 2594	25-12-1905, 28-12-1909
	180	Peschina Manna Macchiadosa, Pedrù e Padulazzi: D. 25-2-1928 n. 915	15-12-1927
CXXIV	181	Terreni acquitrinosi Embarcador e Sant'Imbenia presso Porto Conte: D. M. 20-7-1928 n. 2159/9487	10-12-1927
CXXV	182	Agro di Sassari - Strade: D. M. 8-3-1916 n. 565	22- 1-1914

(*) Autorizzazione Sottosegretariato Bonifica Integrale n. 814/1 dell'8 febbraio 1930.



ISTITUTO CENTRALE DI STATISTICA DEL REGNO D'ITALIA
E SOTTOSEGRETARIATO DI STATO PER LA BONIFICA INTEGRALE

CENSIMENTO
DELLE BONIFICHE IDRAULICHE DI 1^a CATEGORIA
MARZO 1930 - ANNO VIII

FOGLIO PER LE OPERE DI BONIFICA
eseguite direttamente dallo Stato

N.

Il Censimento delle imprese di bonifica viene compiuto in connessione con il Censimento generale dell'Agricoltura ed in esecuzione dell'articolo 14 del Decreto del Capo del Governo in data 16 dicembre 1929 che fissa le « Norme per l'esecuzione del censimento generale dell'agricoltura italiana ».

AVVERTENZE GENERALI

Si dovrà riempire il presente foglio per ogni opera di bonifica idraulica di prima categoria. Quando la bonifica è divisa in bacini si dovrà riempire una scheda per ogni bacino.

- 13. Trattori
- 14. Camions
- 15. Automobili
- 16. Ferrovie fisse
- 17. » trasporti (Décauville)
- 18. Installazioni teleferiche fisse

Numero	Forza motrice HP	Note

11. — ANIMALI OCCUPATI NEI LAVORI DELLA BONIFICA (o del bacino) al 19 marzo 1930: (1)

Bovini n.
Equini n.

12. — PERSONALE OCCUPATO NEI LAVORI DELLA BONIFICA (o del bacino) al 19 marzo 1930: (1)

- 1. Personale direttivo: direttori tecnici, direttori amministrativi od altro personale con funzioni direttive
 - 2. Personale tecnico: ingegneri, tecnici agricoli, ecc.
 - 3. Personale amministrativo: ragionieri, contabili, dattilografi, ecc.
 - 4. Capi operai, operai (compresi facchini, caretterieri, ecc.) $\left\{ \begin{array}{l} \text{inferiori a 15 anni.} \\ \text{da 15 anni in poi} \end{array} \right.$
- TOTALE

Maschi	Femmine	TOTALE

13. — STRADE: Se si sono costruite strade, indicare quanti chilometri se ne sono costruiti dall'inizio della bonifica (2) al 31 marzo 1930: Km.
Se l'opera è stata iniziata prima del 1° gennaio 1923, indicare quanti chilometri se ne sono costruiti dal 1° gennaio 1923 al 31 marzo 1930: Km.

14. — IRRIGAZIONE: Se si sono previste opere di irrigazione, indicare la superficie in ettari dei terreni irrigabili alla data del 31 marzo 1930: Ettari
Se l'opera è stata iniziata prima del 1° gennaio 1923, indicare la superficie resa irrigabile dal 1° gennaio 1923 al 31 marzo 1930: Ettari

15. SPESA:
- a) Importo complessivo dell'opera (indicare l'importo e la data del progetto generale dell'opera) Lire Data
 - b) Spesa sostenuta dall'inizio della bonifica (2) fino al 31 marzo 1930 (importo risultante da tutte le liquidazioni effettuate dall'inizio della bonifica (2) fino al 31 marzo 1930): Lire
 - c) Spesa ancora da sostenere (a-meno-b): L
 - d) Qualora l'opera sia stata iniziata prima del 1914 o prima del 1923 indicare:
 - 1) le spese sostenute dall'inizio della bonifica fino al 31 dicembre 1914: L
 - 2) le spese sostenute dall'inizio della bonifica fino al 31 dicembre 1922: L

Riempito il 1930-Anno VIII

FIRMA E QUALIFICA
di chi ha riempito il presente foglio

Cognome
Nome
Qualifica

(1) I mezzi meccanici, gli animali ed il personale da indicare sono quelli impiegati nell'esecuzione delle opere di bonifica (non quelli impiegati nelle aziende comprese nel perimetro della bonifica) al 19 marzo 1930 (data del censimento generale dell'agricoltura italiana).
(2) Per le bonifiche iniziate prima della unificazione del Regno, i dati dovranno riferirsi alle sole opere eseguite dopo il 31 dicembre 1870.

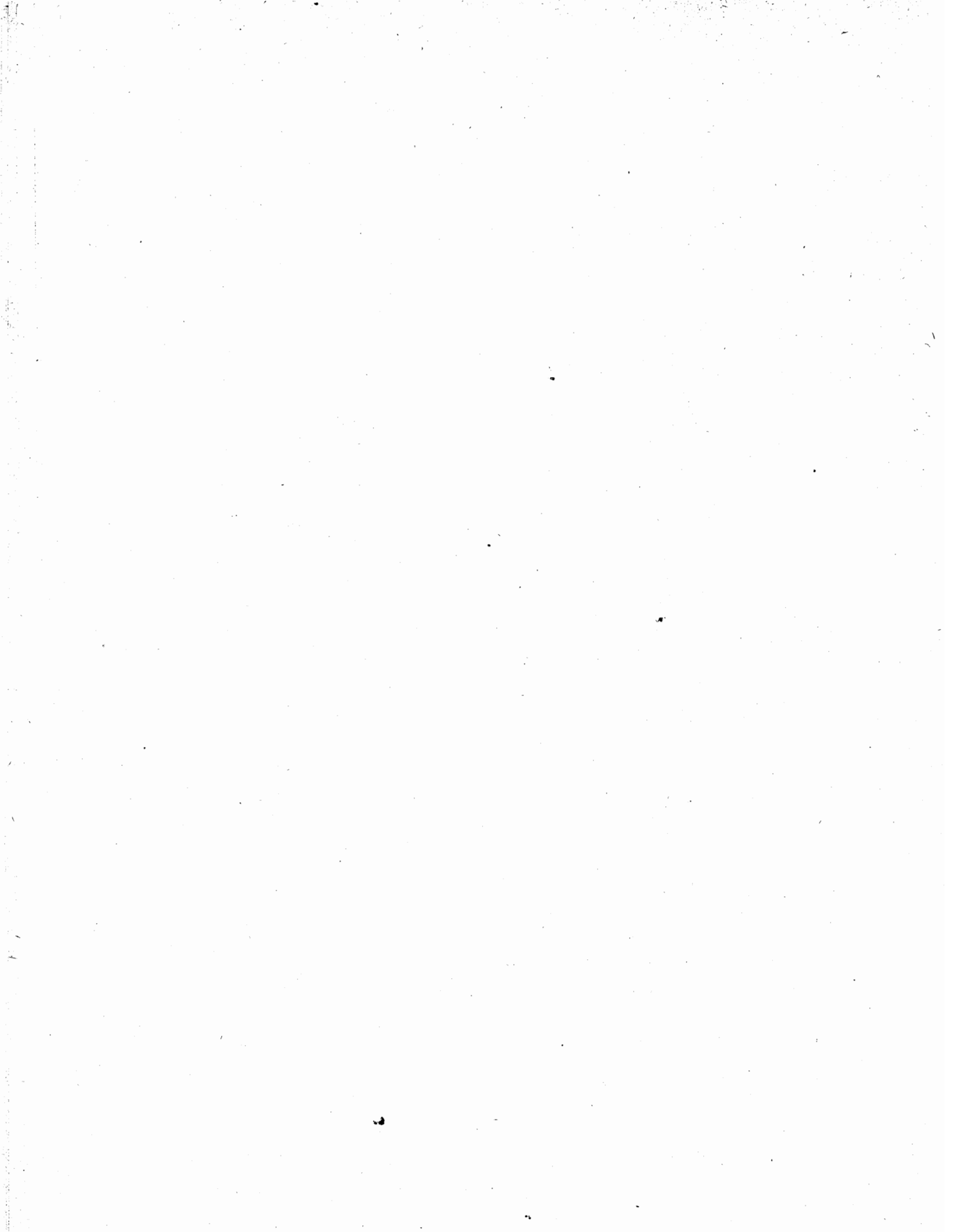

ISTITUTO CENTRALE DI STATISTICA DEL REGNO D'ITALIA
E SOTTOSGREGRETARIATO DI STATO PER LA BONIFICA INTEGRALE

CENSIMENTO
DELLE BONIFICHE IDRAULICHE DI 1^a CATEGORIA
MARZO 1930 - ANNO VIII

FOGLIO PER LE OPERE DI BONIFICA
eseguite per concessione dello Stato

N.

Il Censimento delle imprese di bonifica viene compiuto in connessione con il Censimento generale dell'Agricoltura ed in esecuzione dell'articolo 14 del Decreto del Capo del Governo in data 16 dicembre 1929 che fissa le « Norme per l'esecuzione del censimento generale dell'agricoltura italiana ».

AVVERTENZE GENERALI

Si dovrà riempire il presente foglio per ogni opera di bonifica idraulica di prima categoria. Quando la bonifica è divisa in bacini si dovrà riempire una scheda per ogni bacino.

QUESTIONARIO

1. — DENOMINAZIONE DELLA BONIFICA IDRAULICA (1)
2. — CONCESSIONARIO: Consorzio (*), Provincia (*), Società (*), Privato (*), o
(Specificare, a seconda dei casi, la denominazione del Consorzio, o la Provincia, o la ragione sociale della Società, o il cognome e il nome del Privato, ecc.).
3. — SEDE DEL CONCESSIONARIO:
Comune di Provincia di
Via n.
4. — ANNO IN CUI FU INIZIATA L'OPERA DI BONIFICA:
5. — ELENCO DEI COMUNI COMPRESI NEL PERIMETRO DELLA BONIFICA (o del bacino);
a) Elenco dei Comuni il cui territorio è totalmente compreso nel perimetro della bonifica (o del bacino)
b) Elenco dei Comuni di cui solo una parte del territorio è compresa nel perimetro della bonifica (o del bacino):
6. — PROVVEDIMENTI DI CONCESSIONE. (Indicare la data e il numero del decreto o dei decreti di concessione dei singoli lotti o bacini; nel caso di più decreti precisare, di fianco ad ognuno, il lotto o il bacino relativo):
7. — SUPERFICIE COMPRESA NEL PERIMETRO DELLA BONIFICA (o del bacino): Ettari
8. — SUPERFICIE DEI TERRENI PALUSTRI (2) DA BONIFICARE IDRAULICAMENTE:
a) Terreni bonificati dall'epoca in cui venne iniziata la bonifica: Ettari
b) Terreni ancora da bonificare al 31 marzo 1930: Ettari
9. — SISTEMA DI BONIFICA IDRAULICA IN CORSO:
Colmata naturale (*), colmata artificiale (*), prosciugamento meccanico (*), scolo naturale (*), misto (*). In caso di sistema misto, specificare i vari sistemi attualmente in corso:
10. — INDICAZIONE DELLE EVENTUALI ALTRE OPERE COMPLEMENTARI ESEGUITE:
Strade (*), opere irrigue (*), acquedotti (*), borgate (*), sistemazioni montane (*), sistemazioni vallive (*) di corsi d'acqua o (*).
11. — MEZZI MECCANICI IMPIEGATI NEI LAVORI DELLA BONIFICA (o del bacino) (3):

MOTORI E MACCHINE

1. — Apparecchi per sollevamento dell'acqua { turbine
pompe centrifughe ad asse orizzontale
pompe centrifughe ad asse verticale
2. — Macchine a vapore { fisse a stantuffo
» » turbine
locomobili

Numero	Forza motrice HP	Note (4)

(1) o dei bacini in cui la bonifica è eventualmente divisa e ai quali la scheda si riferisce.
(2) difettosi di scolo.
(3) I mezzi meccanici, gli animali ed il personale da indicare sono quelli impiegati nell'esecuzione delle opere concesse (non quelli impiegati nelle aziende comprese nel perimetro della bonifica) al 19 marzo 1930 (data del censimento generale dell'agricoltura italiana).
(4) Indicare in questa colonna se si tratta di motori e macchine di proprietà, se noleggiati o avuti in uso.
(*) Sottolineare la parola o frase che fa al caso od aggiungere per iscritto, nello spazio in bianco, la indicazione adatta quando la denominazione non è compresa fra quelle indicate.

- 3. Motori a gas.
- 4. » ad olio pesante (Diesel).
- 5. » a nafta comuni.
- 6. » a petrolio.
- 7. » a benzina.
- 8. » elettrici.
- 9. Dinamo e generatori di corrente elettrica.
- 10. Motopompe { fisse
 } mobili
- 11. Escavatori
- 12. Draghe
- 13. Trattori
- 14. Camions
- 15. Automobili
- 16. Ferrovie fisse
- 17. » trasportabili (Décauville)
- 18. Installazioni teleferiche fisse

Numero	Forza motrice HP	Note

- 2. — ANIMALI OCCUPATI NEI LAVORI DELLA BONIFICA (o del bacino) al 19 MARZO 1930: (1)
 Bovini n. Equini n.
- 3. — PERSONALE OCCUPATO NEI LAVORI DELLA BONIFICA (o del bacino) al 19 MARZO 1930: (1)

- 1. Personale direttivo: direttori tecnici, direttori amministrativi, od altro personale con funzioni direttive.
 - 2. Personale tecnico: ingegneri, tecnici, agricoli, ecc.
 - 3. Personale amministrativo: ragionieri, contabili, dattilografi, ecc.
 - 4. Capi operai, operai (compresi facchini, carrettieri, ecc.) { inferiori a 15 anni
 } da 15 anni in poi
- TOTALE

Maschi	Femmine	TOTALE

(1) I mezzi meccanici, gli animali ed il personale da indicare sono quelli impiegati nell'esecuzione delle opere concesse (non quelli impiegati nelle aziende com- esse nel perimetro della bonifica) al 19 marzo 1930 (data del censimento generale dell'agricoltura italiana).

14. — **STRADE:** Se si sono costruite strade, indicare quanti chilometri se ne sono costruiti dall'inizio della bonifica (1) al 31 marzo 1930: km.
Se l'opera è stata iniziata prima del 1° gennaio 1923, indicare quanti chilometri se ne sono costruiti dal 1° gennaio 1923 al 31 marzo 1930: km.
15. — **IRRIGAZIONE:** Se si sono previste opere di irrigazione, indicare la superficie in ettari dei terreni irrigabili alla data del marzo 1930: Ettari
Se l'opera è stata iniziata prima del 1° gennaio 1923, indicare la superficie resa irrigabile dal 1° gennaio 1923 al marzo 1930: Ettari
16. — **SPESA:**
- a) Importo complessivo dell'opera (indicare l'importo e la data del progetto generale dell'opera): Lire
Data
 - b) Spesa sostenuta dall'inizio della bonifica (1) fino al 31 marzo 1930 (importo risultante da tutte le liquidazioni effettuate dall'inizio della bonifica (1) fino al 31 marzo 1930): Lire
 - c) Spesa ancora da sostenere (a- meno b): L.
 - d) Qualora l'opera sia stata iniziata prima del 1914 o prima del 1923 indicare:
 - 1) le spese sostenute dall'inizio della bonifica fino al 31 dicembre 1914 (1): L.
 - 2) le spese sostenute dall'inizio della bonifica fino al 31 dicembre 1922: L.
 - e) Importo dei contributi dello Stato nelle spese delle opere concesse fino al 31 marzo 1930:
(Indicare le somme liquidate dall'inizio dell'opera, compresi i lavori in corso). L.
 - f) Nel caso in cui i contributi dello Stato di cui alla lettera e) siano stati corrisposti prima del 1914 o prima del 1923 indicare rispettivamente:
 - 1) le somme corrisposte fino al 31 dicembre 1914 (1) L.
 - 2) » » dal 1° gennaio 1915 al 31 dicembre 1922: L.
 - 3) » » » » 1923 al 31 marzo 1930: L.

Riempito il 1930-Anno VIII

FIRMA E QUALIFICA
di chi ha riempito il presente foglio

Cognome
Nome
Qualifica

(1) Per le bonifiche iniziate prima dell'unificazione del Regno, i dati dovranno riferirsi alle sole opere eseguite dopo il 31 dicembre 1870.

INDICE

COMMENTO ILLUSTRATIVO

ORIGINE E OGGETTO DELL'INDAGINE.	Pag.	3
--	------	---

I RISULTATI:

<i>Sviluppo delle opere e stato di avanzamento dei lavori</i>	»	3
<i>Il sistema di bonifica</i>	»	5
<i>Lo sviluppo delle opere complementari</i>	»	5
<i>Persone occupate</i>	»	6
<i>L'impiego dei mezzi meccanici</i>	»	7
<i>L'entità finanziaria delle opere</i>	»	8

TAVOLE

TAVOLA I. — Elenco dei comprensori; data di inizio dei lavori; sistema di bonifica (Bonifiche in esecuzione diretta)	Pag.	10
» — Id. (Bonifiche in concessione)	»	18
» II — Superficie dei comprensori, stato di avanzamento dei lavori, portata finanziaria delle opere (Bonifiche in esecuzione diretta)	»	28
» — Id. (Bonifiche in concessione)	»	32
» III. — Personale, bestiame, mezzi meccanici, impiegati nei lavori di bonifica (Bonifiche in esecuzione diretta)	»	36
» — Id. (Bonifiche in concessione)	»	44

APPENDICE

Elenco delle opere - Decreti di classificazione - Data del progetto generale (Bonifiche in esecuzione diretta)	Pag.	54
Id. (Bonifiche in concessione)	»	59

MODELLI DI CENSIMENTO

Per le opere di bonifica eseguite in esecuzione diretta	Pag.	65
Per le opere di bonifica eseguite in concessione	»	69

