

ISTITUTO CENTRALE DI STATISTICA
1° CENSIMENTO GENERALE DELL'AGRICOLTURA
15 APRILE 1961

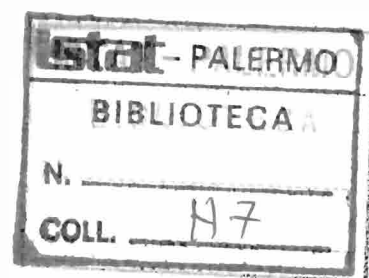

VOLUME II

DATI PROVINCIALI

su alcune principali caratteristiche strutturali delle aziende

FASCICOLO 51

PROVINCIA DI AREZZO

ISTITUTO CENTRALE DI STATISTICA
Ufficio Regionale per la Sicilia
Via Libertà, 37/i - Tel. 20.10.72
PALERMO



ROMA - 1962

ISTITUTO CENTRALE DI STATISTICA
CENTRO ITALIANO DI STATISTICA AGRICOLA
IN ROMA

1950

1950

ISTITUTO CENTRALE DI STATISTICA

ISTITUTO CENTRALE DI STATISTICA

1950

ISTITUTO CENTRALE DI STATISTICA



INDICE

CARTA PLANIMETRICA

AVVERTENZE	Pag.	5
----------------------	------	---

TAVOLE INTRODUTTIVE

TAVOLA 1 - Aziende per forma di conduzione e classe di superficie	Pag.	11
TAVOLA 2 - Aziende per titolo di possesso dei terreni	»	11
TAVOLA 3 - Aziende per frammentazione in corpi di terreno	»	12
TAVOLA 4 - Aziende secondo alcune coltivazioni praticate	»	13
TAVOLA 5 - Aziende per dotazione di bestiame	»	13

TAVOLE ANALITICHE

TAVOLA 6 - Aziende per classe di superficie e titolo di possesso dei terreni . . .	Pag.	16
<i>A</i> - Totale	»	16
<i>B</i> - Per forma di conduzione	»	17
<i>C</i> - Per zona altimetrica	»	19
TAVOLA 7 - Aziende per classe di superficie e frammentazione in corpi di terreno	»	20
<i>A</i> - Totale	»	20
<i>B</i> - Per forma di conduzione	»	22
<i>C</i> - Per zona altimetrica	»	26
TAVOLA 8 - Aziende per classe di superficie e principali coltivazioni praticate . .	»	28
<i>A</i> - Totale	»	28
<i>B</i> - Per forma di conduzione	»	29
<i>C</i> - Per zona altimetrica	»	31
TAVOLA 9 - Aziende per classe di superficie e dotazione di bestiame	»	32
<i>A</i> - Totale	»	32
<i>B</i> - Per forma di conduzione	»	34
<i>C</i> - Per zona altimetrica	»	38
TAVOLA 10 - Aziende per forma di conduzione, classe di superficie e regione agraria	»	40
TAVOLA 11 - Aziende per forma di conduzione e comune	»	43

PROVINCIA DI AREZZO

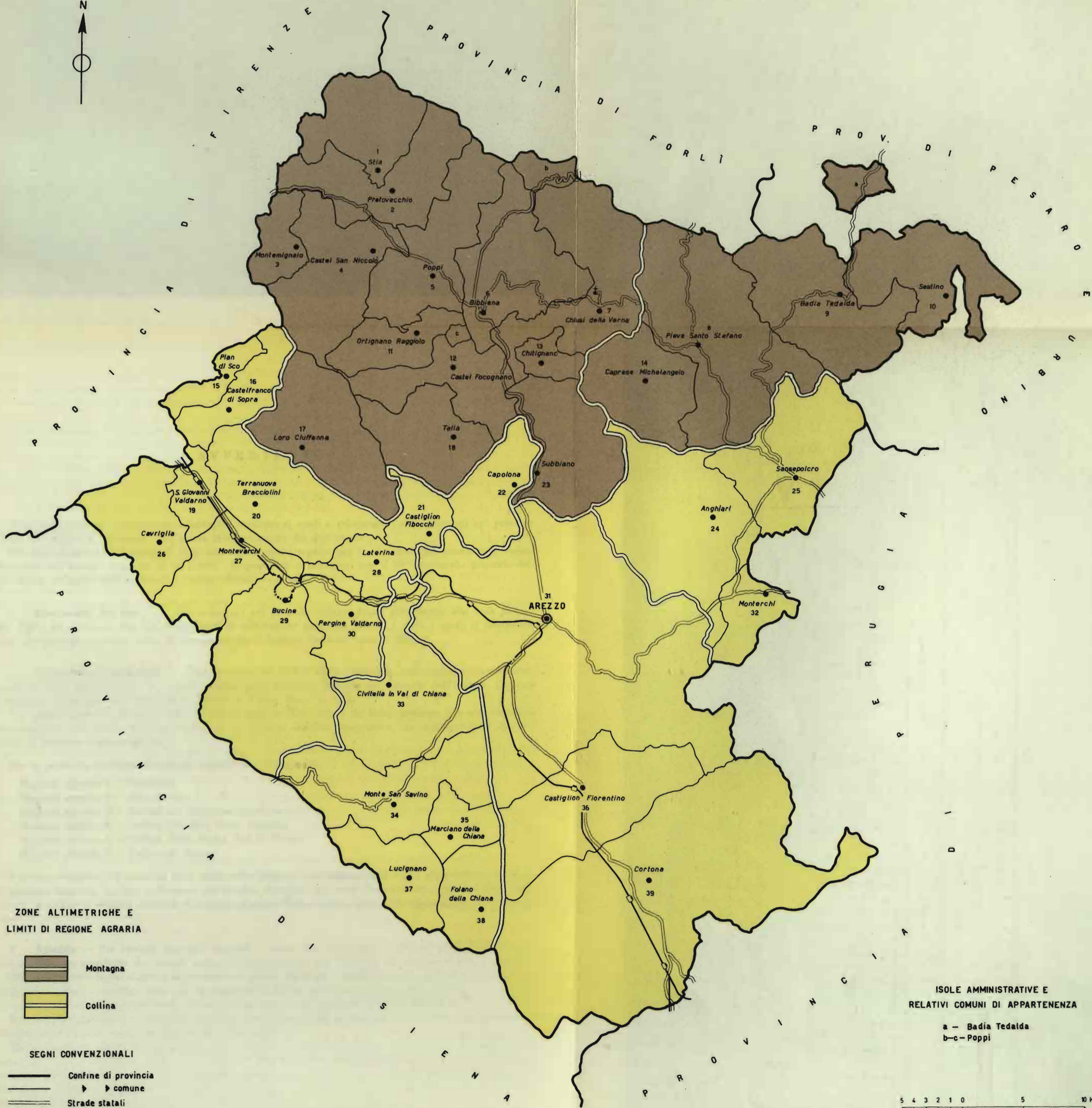

ZONE ALTIMETRICHE E
LIMITI DI REGIONE AGRARIA

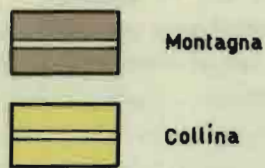

SEGNI CONVENZIONALI

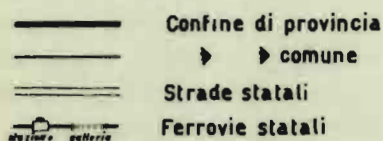

ISOLE AMMINISTRATIVE E
RELATIVI COMUNI DI APPARTENENZA

a - Badia Tedalda
b-c - Poppi

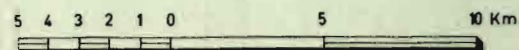



AVVERTENZE

Nelle avvertenze che seguono sono illustrati i caratteri ai quali si riferiscono i dati riportati nel presente volume, allo scopo di assicurare una esatta interpretazione dei dati stessi.

Per una conoscenza più completa delle modalità tecniche seguite per l'esecuzione del censimento, vedasi il fascicolo dell'Istituto Centrale di Statistica « Disposizioni e istruzioni per il 1° Censimento generale dell'agricoltura, 15 aprile 1961 », Metodi e Norme, Numero speciale.

1. - **Riferimento dei dati** — I dati contenuti nel presente volume fanno riferimento alla data del 15 aprile 1961, ad eccezione dei dati concernenti le coltivazioni praticate (Tavv. 4 e 8), i quali si riferiscono invece alle superfici investite nelle diverse coltivazioni durante l'annata agraria 1960-61.

2. - **Circoscrizioni territoriali** — L'elaborazione dei dati è stata effettuata, nell'ambito della provincia, secondo le zone altimetriche e le regioni agrarie, quali risultano definite nel fascicolo dell'Istituto Centrale di Statistica « Circoscrizioni statistiche », Metodi e Norme, Serie C, n. 1.

Per quanto riguarda, in particolare, le regioni agrarie (Tav. 10), è da tener presente che esse risultano contraddistinte, nell'ambito della provincia, da un numero d'ordine progressivo, cui corrisponde la denominazione di ciascuna regione agraria.

Per la provincia di Arezzo le regioni agrarie sono le seguenti:

- Regione agraria 1 - Casentino
- Regione agraria 2 - Alto Tevere
- Regione agraria 3 - Colline del Valdarno superiore
- Regione agraria 4 - Colline dell'Alta Valle Tiberina
- Regione agraria 5 - Colline della Media Val di Chiana
- Regione agraria 6 - Colline di Arezzo

I comuni compresi in ciascuna zona altimetrica possono individuarsi dalla carta planimetrica riportata nel presente fascicolo. Inoltre, nell'elenco dei comuni riportato nel retro di detta carta planimetrica risulta indicato, a fianco di ciascun comune, il numero d'ordine della regione agraria di appartenenza del comune stesso.

3. - **Azienda** — Per azienda agricola, forestale o zootecnica s'intende, ai fini del censimento, l'unità tecnico-economica costituita da terreni, anche in appezzamenti non contigui, ed eventualmente da impianti ed attrezzature varie in cui si attua la produzione agraria, forestale o zootecnica ad opera di un conduttore, e cioè persona fisica, società o ente, che ne sopporta il rischio sia da solo (conduttore coltivatore o conduttore con salariati e/o compartecipanti), sia in associazione ad un mezzadro o colono parziario.

Fra le aziende agricole si intendono comprese anche le aziende zootecniche nelle quali l'allevamento del bestiame viene attuato senza utilizzazione di terreno agrario.

Hanno formato oggetto del censimento tutte le aziende agricole, forestali e zootecniche, di qualsiasi ampiezza e da chiunque condotte. Pertanto, nel numero delle aziende risultano comprese anche quelle di minima estensione, generalmente condotte da conduttori esplicitanti anche attività non agricole (artigiani, operai, ecc.) e che non si è ritenuto opportuno di escludere dal censimento, non costituendo l'estensione, da sola, un criterio sufficiente per distinguere le aziende agrarie vere e proprie da quelle improprie.

Sono stati esclusi dal censimento, in quanto non costituenti aziende: i piccoli orti a carattere familiare, generalmente annessi alle abitazioni; i parchi e giardini ornamentali a chiunque appartenenti; i piccoli allevamenti a carattere familiare, costituiti da uno o pochi capi di bestiame (suini, capre, pollame, ecc.), salvo il caso in cui tali allevamenti facevano parte di un'azienda agricola.

4. - **Superficie** — I dati sulla superficie delle aziende si riferiscono alla superficie totale delle aziende stesse, comprendente sia l'area complessiva dei terreni destinati a colture erbacee o arboree, inclusi i boschi, sia l'area occupata da fabbricati, stagni, canali, ecc. situati entro il perimetro dei terreni che costituiscono la azienda.

I dati sulle superfici investite nelle diverse coltivazioni (Tavv. 4 e 8) sono indicati al lordo da tare.

Per quanto riguarda la Tav. 11 è da tener presente che i dati si riferiscono al complesso delle aziende censite in ciascun comune, e cioè alle aziende i cui terreni ricadevano tutti nel comune di censimento, nonché alle aziende i cui terreni ricadevano in comuni diversi, ma che avevano nel comune di censimento il centro aziendale o la maggior parte dei terreni. Pertanto la superficie censita con riferimento ad un singolo comune può risultare anche superiore alla superficie agraria e forestale del comune stesso.

5. - **Forma di conduzione** (rapporto tra impresa e lavoro) — Per forma di conduzione di un'azienda si intende il rapporto tra l'imprenditore (conduttore) e le forze di lavoro dell'azienda stessa. Ai fini del censimento, le forme di conduzione sono state raggruppate nel modo seguente:

— *conduzione diretta del coltivatore*, quando il conduttore presta egli stesso lavoro manuale nell'azienda, del cui capitale fondiario dispone a titolo di proprietà, di affitto, ecc. Il conduttore coltivatore diretto di regola impiega nell'azienda anche mano d'opera fornita da propri familiari, da garzoni ed, in particolari occorrenze, da braccianti od altri salariati.

Agli effetti del censimento si considerano a conduzione diretta del coltivatore anche le aziende nelle quali la porzione di lavoro prestata da mano d'opera salariata risulti prevalente rispetto a quella fornita dal conduttore e dai familiari coadiuvanti;

— *conduzione con salariati e/o compartecipanti*, quando il conduttore impiega per i lavori manuali dell'azienda mano d'opera fornita da salariati (salariati fissi, obbligati, braccianti e simili) e/o da compartecipanti, mentre la sua opera è rivolta alla direzione dell'azienda nei riguardi degli ordinamenti colturali e degli altri aspetti tecnico-organizzativi;

— *conduzione a colonia parziaria appoderata* (mezzadria), quando una persona od ente (concedente) affida un podere (di cui è proprietario, enfiteuta, affittuario, ecc.) ad un capo famiglia (famiglia colonica), il quale si impegna ad eseguire, con l'aiuto dei familiari, tutti i lavori che il podere richiede, sostenendo parte delle spese necessarie alla conduzione e dividendone i frutti col concedente in determinate proporzioni;

— *altra forma di conduzione*, che comprende tutti gli altri tipi di rapporti di conduzione non classificabili tra quelli sopra elencati ed, in particolare, i rapporti di conduzione a colonia parziaria non appoderata o impropria.

6. - **Titolo di possesso dei terreni** (rapporto tra impresa e proprietà) — Il titolo di possesso dei terreni fa riferimento al titolo in base al quale il conduttore dispone dei terreni stessi; nel caso della colonia parziaria appoderata il titolo di possesso è riferito al concedente.

Tra i titoli di possesso sono stati posti in evidenza la proprietà (alla quale è stata assimilata l'enfiteusi) e l'affitto. Tra gli «altri titoli» risultano compresi: l'usufrutto, l'assegnazione di terreni da parte di un Ente di riforma o Consorzio o Università agraria o Ente simile, la colonia perpetua, il beneficio parrocchiale, l'uso gratuito, ecc.

7. - **Coltivazioni praticate** — Per «prati avvicendati ed erbai» si intendono le coltivazioni formate da una specie o da un miscuglio di specie erbacee destinate esclusivamente alla produzione del foraggio, che vengono praticate in avvicendamento o in rotazione con altre coltivazioni erbacee.

Per «prati permanenti e pascoli» si intendono i terreni saldi destinati esclusivamente e permanentemente alla produzione di foraggio e quindi, di norma, privi di piante legnose. Si intendono destinati a prato permanente o a pascolo anche i terreni sui quali siano presenti piante legnose a carattere sparso o come relitti di precedenti colture.

La vite è considerata in coltura specializzata quando viene coltivata su terreni utilizzati esclusivamente per detta coltivazione, oppure su terreni il cui suolo viene parzialmente utilizzato anche per coltivazioni erbacee aventi, generalmente, carattere accessorio o marginale. La vite è considerata in coltura specializzata anche quando è compresente sul terreno ad altra specie legnosa agraria e rappresenta la coltivazione predominante dal punto di vista della destinazione produttiva del terreno stesso.

La vite è considerata in coltura promiscua quando viene coltivata su terreni utilizzati contemporaneamente per coltivazioni erbacee non aventi carattere accessorio o marginale, oppure quando è compresente sul

terreno ad altra specie legnosa agraria e non rappresenta la coltivazione predominante dal punto di vista della destinazione produttiva del terreno stesso.

Nelle Tavv. 4 e 8, con riferimento a ciascuna coltivazione, risulta riportata la superficie totale delle aziende che praticano tale coltivazione, nonché la superficie investita nella coltivazione stessa. Per la vite in coltura promiscua, invece, risulta indicata soltanto la superficie totale delle aziende in cui è presente tale coltivazione.

8. — **Bestiame** — I dati fanno riferimento al numero dei capi di bestiame delle specie e categorie considerate che, a prescindere dal titolo di possesso, alla data del censimento risultavano in dotazione di ciascuna azienda, anche se temporaneamente assenti per qualsiasi motivo (transumanza, pascolo, ecc.).

Per quanto riguarda la Tav. 9, i dati sui bovini sono riportati distintamente per il totale dei bovini e per il numero delle vacche da latte.

Ai fini del censimento, per vacca s'intende la bovina che ha già partorito o che, pur non avendo mai partorito, ha già fatto la terza mossa. Sono considerate vacche da latte quelle che, per razza ed attitudine, sono adibite esclusivamente alla produzione di latte, o che, comunque, danno una produzione di latte di norma eccedente la quantità occorrente per l'alimentazione del vitello durante il periodo dell'alimentazione latteica di questo.

Per quanto concerne gli ovini e caprini (Tavv. 5 e 9), è da ritenere che i dati dichiarati nei questionari di azienda siano inferiori alla loro effettiva consistenza.

Avvertenze particolari — Il numero delle aziende riportato nelle Tavv. 1, 5, 9, 10, 11 fa riferimento a tutte le aziende agricole, forestali e zootecniche esistenti nella provincia. Nelle Tavv. 2, 3, 4, 6, 7, 8 non sono comprese, per la natura dei caratteri considerati, le aziende senza terreno agrario.

Per quanto concerne, inoltre, le Tavv. 4 e 8, è da tener presente che, con riferimento alle coltivazioni indicate, le aziende e la relativa superficie totale risultano ripetute tante volte quante sono le coltivazioni da esse praticate. Così, ad esempio, se un'azienda pratica la coltivazione del frumento e della vite in coltura specializzata, tale azienda e la relativa superficie totale risulta ripetuta sia tra le aziende che praticano la coltivazione del frumento, sia tra le aziende che praticano la coltivazione della vite in coltura specializzata.

TAVOLE INTRODUTTIVE



TAV. I — Aziende per forma di conduzione e classe di superficie

Superficie in ettari

CLASSI DI SUPERFICIE DELLE AZIENDE <i>Ettari</i>	CONDUZIONE DIRETTA DEL COLTIVATORE		CONDUZIONE CON SALARIATI E/O COMPARTICIPANTI		CONDUZIONE A COLONIA PARZIARIA APPODERATA		ALTRA FORMA DI CONDUZIONE		TOTALE	
	Aziende	Superficie	Aziende	Superficie	Aziende	Superficie	Aziende	Superficie	Aziende	Superficie
Senza terreno agrario	39	—	6	—	—	—	5	—	50	—
fino a 0,10	123	9,81	—	—	—	—	7	0,65	130	10,46
0,11 - 0,20	247	42,80	12	2,10	—	—	12	1,99	271	46,89
0,21 - 0,30	219	59,32	13	3,53	—	—	12	3,39	244	66,24
0,31 - 0,40	276	101,69	17	6,40	—	—	27	10,01	320	118,10
0,41 - 0,50	584	287,84	22	10,87	—	—	51	25,14	657	323,85
0,51 - 0,75	535	346,97	30	19,18	—	—	72	46,82	637	412,97
0,76 - 1,00	1.155	1.091,33	115	109,74	134	128,94	33	30,92	1.437	1.360,93
1,01 - 1,50	1.386	1.865,23	108	147,12	252	345,24	19	24,86	1.765	2.382,45
1,51 - 2,00	1.200	2.261,60	122	234,61	329	624,08	13	24,22	1.664	3.144,51
2,01 - 2,50	922	2.183,11	82	194,80	370	878,73	7	16,90	1.381	3.273,54
2,51 - 3,00	888	2.572,26	123	362,05	488	1.418,90	7	20,31	1.506	4.373,52
3,01 - 3,50	626	2.111,65	60	202,00	389	1.317,40	1	3,50	1.076	3.634,55
3,51 - 4,00	632	2.461,51	121	472,30	526	2.059,27	1	3,56	1.280	4.996,64
4,01 - 4,50	411	1.794,56	78	341,33	430	1.881,45	2	8,64	921	4.025,98
4,51 - 5,00	456	2.245,47	107	528,11	580	2.853,20	—	—	1.143	5.626,78
5,01 - 7,50	1.331	8.373,59	352	2.215,85	2.666	17.050,74	3	18,27	4.352	27.658,45
7,51 - 10,00	711	6.285,18	283	2.544,88	2.305	20.312,69	1	8,15	3.300	29.150,90
10,01 - 12,50	412	4.662,48	225	2.556,82	1.372	15.517,20	1	11,00	2.010	22.747,50
12,51 - 15,00	281	3.903,99	215	2.997,42	917	12.645,04	1	13,00	1.414	19.559,45
15,01 - 20,00	332	5.835,73	233	4.100,77	727	12.528,88	—	—	1.292	22.465,38
20,01 - 25,00	169	3.795,31	145	3.292,36	271	6.080,79	—	—	585	13.168,46
25,01 - 30,00	123	3.415,54	149	4.143,96	125	3.461,30	—	—	397	11.020,80
30,01 - 40,00	143	4.948,69	176	6.125,48	141	4.965,83	—	—	460	16.040,00
40,01 - 50,00	72	3.259,09	103	4.679,21	45	1.978,98	—	—	220	9.917,28
50,01 - 75,00	86	5.137,90	165	10.168,32	62	3.757,87	—	—	313	19.064,09
75,01 - 100,00	25	2.137,12	77	6.653,60	10	826,78	—	—	112	9.617,50
100,01 - 150,00	21	2.568,29	67	7.995,95	10	1.214,38	—	—	98	11.778,62
150,01 - 200,00	5	834,80	34	5.830,10	1	184,83	—	—	40	6.849,73
200,01 - 250,00	2	425,00	15	3.366,93	—	—	—	—	17	3.792,93
250,01 - 500,00	—	—	45	15.472,26	—	—	—	—	45	15.472,26
500,01 - 1.000,00	—	—	13	10.633,68	—	—	—	—	13	10.633,68
1.000,01 - 2.500,00	—	—	6	9.210,53	—	—	—	—	6	9.210,53
oltre 2.500	—	—	2	7.045,73	—	—	—	—	2	7.045,73
TOTALE	13.412	75.018,86	3.321	111.667,99	12.150	112.032,52	275	271,33	29.158	298.990,70

TAV. 2 — Aziende per titolo di possesso dei terreni

Superficie in ettari

FORME DI CONDUZIONE ZONE ALTIMETRICHE	TOTALE					SOLO PROPRIETÀ		SOLO AFFITTO		PARTE IN PROPRIETÀ E PARTE IN AFFITTO			
	Aziende	Superficie				Aziende	Superficie	Aziende	Superficie	Aziende	Superficie		
		proprietà	affitto	altri titoli	Totale						proprietà	affitto	Totale
CONDUZIONE DIRETTA DEL COLTIVATORE	13.373	69.856,29	3.793,39	1.369,18	75.018,86	12.074	66.760,07	582	2.170,21	524	2.935,74	1.621,73	4.557,47
Montagna	5.110	38.385,05	2.153,34	873,66	41.412,05	4.631	36.030,92	133	916,93	264	2.242,15	1.236,31	3.478,46
Collina	8.263	31.471,24	1.640,05	495,52	33.606,81	7.443	30.729,15	449	1.253,28	260	693,59	385,42	1.079,01
CONDUZIONE CON SALARIATI E/O COMPARTICIPANTI	3.315	105.709,15	1.446,57	4.512,27	111.667,99	3.069	104.294,37	39	1.388,24	12	1.301,92	58,33	1.360,25
Montagna	1.200	45.288,03	110,20	2.107,92	47.506,15	1.117	45.261,68	9	103,37	3	24,35	6,83	31,18
Collina	2.115	60.421,12	1.336,37	2.404,35	64.161,84	1.952	59.032,69	30	1.284,87	9	1.277,57	51,50	1.329,07
CONDUZIONE A COLONIA PAR- ZIARIA APPODERATA	12.150	105.026,84	1.468,52	5.537,66	112.032,52	11.317	103.532,26	108	983,94	150	1.396,16	473,28	1.869,44
Montagna	2.445	29.199,26	500,93	2.035,32	31.735,51	2.260	28.544,35	14	191,60	33	628,38	299,13	927,51
Collina	9.705	75.827,08	967,59	3.502,34	80.297,01	9.057	74.987,91	94	792,34	117	767,78	174,15	941,93
ALTRA FORMA DI CONDUZIONE	270	253,67	1,79	15,87	271,83	254	253,67	4	1,79	—	—	—	—
Montagna	49	57,97	0,92	1,50	60,39	44	57,97	2	0,92	—	—	—	—
Collina	221	195,70	0,87	14,37	210,94	210	195,70	2	0,87	—	—	—	—
TOTALE	29.108	280.845,45	6.710,27	11.434,98	298.990,70	26.714	274.840,37	733	4.544,18	686	5.633,82	2.153,34	7.787,16
MONTAGNA	8.804	112.930,31	2.765,39	5.018,40	120.714,10	8.052	109.894,92	158	1.212,82	300	2.894,88	1.542,27	4.437,15
COLLINA	20.304	167.915,14	3.944,88	6.416,58	178.276,60	18.662	164.945,45	575	3.331,36	386	2.738,94	611,07	3.350,01

TAV. 3 — Aziende per frammentazione in corpi di terreno
Superficie in ettari

FORME DI CONDUZIONE ZONE ALTIMETRICHE	AZIENDE COSTI- TUTE DA UN UNICO CORPO		AZIENDE I CUI TERRENI SONO FRAMMENTATI IN CORPI													
			2		3		4		5		6		7		8	
	Aziende	Superficie	Aziende	Superficie	Aziende	Superficie	Aziende	Superficie	Aziende	Superficie	Aziende	Superficie	Aziende	Superficie	Aziende	Superficie
CONDUZIONE DIRETTA DEL COLTIVATORE	4.961	17.369,39	2.557	9.910,37	1.820	8.679,67	1.122	6.387,36	758	5.531,83	562	4.371,18	339	3.422,22	286	3.257,64
Montagna	1.445	8.498,47	709	3.991,03	636	3.858,90	494	3.250,21	367	2.946,26	313	2.451,97	201	2.186,64	203	2.225,77
Collina	3.516	8.870,92	1.848	5.919,34	1.184	4.820,77	628	3.137,15	391	2.585,57	249	1.919,21	138	1.235,58	83	1.031,87
CONDUZIONE CON SALARIATI E/O COMPARTICIPANTI	1.595	37.167,45	522	9.617,13	396	11.256,81	225	8.636,49	151	4.960,92	98	3.598,71	55	2.725,78	46	2.888,80
Montagna	586	16.953,78	190	3.627,97	125	3.188,33	75	3.030,06	54	1.761,28	29	673,03	16	640,71	20	1.766,24
Collina	1.009	20.213,67	332	5.989,16	271	8.068,48	150	5.606,43	97	3.199,64	64	2.925,68	39	2.085,07	26	1.122,56
CONDUZIONE A COLONIA PAR- ZIARIA APPODERATA	4.218	40.203,62	2.240	18.040,76	2.017	16.294,19	1.257	10.768,01	847	8.015,88	555	5.595,36	327	3.382,78	208	2.517,02
Montagna	1.085	14.595,81	436	4.311,89	296	2.953,14	174	1.822,05	128	1.843,30	92	1.260,53	65	1.023,62	44	864,20
Collina	3.133	25.607,81	1.804	13.728,87	1.721	13.341,05	1.083	8.945,96	719	6.172,58	463	4.334,83	262	2.359,16	164	1.652,82
ALTRA FORMA DI CONDUZIONE	205	170,73	47	49,81	12	20,59	1	13,00	2	6,00	2	3,80	—	—	—	—
Montagna	37	43,37	9	12,27	2	1,75	—	—	1	3,00	—	—	—	—	—	—
Collina	168	127,36	38	37,54	10	18,84	1	13,00	1	3,00	2	3,80	—	—	—	—
TOTALE	10.979	94.911,19	5.366	37.618,07	4.245	36.251,26	2.605	25.804,86	1.758	18.514,63	1.212	13.569,05	721	9.530,78	540	8.663,46
MONTAGNA	3.153	40.091,43	1.344	11.943,16	1.059	10.002,12	743	8.102,32	550	6.553,84	434	4.385,53	282	3.850,97	267	4.856,21
COLLINA	7.826	54.819,76	4.022	25.674,91	3.186	26.249,14	1.862	17.702,54	1.208	11.960,79	778	9.183,52	439	5.679,81	273	3.807,25

AZIENDE I CUI TERRENI SONO FRAMMENTATI IN CORPI

FORME DI CONDUZIONE ZONE ALTIMETRICHE	9		10		11 - 15			16 - 20			21 - 50			oltre 50		
	Aziende	Superficie	Aziende	Superficie	Aziende	Corpi	Superficie	Aziende	Corpi	Superficie	Aziende	Corpi	Superficie	Aziende	Corpi	Superficie
	CONDUZIONE DIRETTA DEL COLTIVATORE	132	1.677,24	249	3.240,77	347	4.482	5.943,57	141	2.563	2.631,11	94	2.628	2.290,87	5	351
Montagna	97	1.186,71	180	2.250,22	276	3.550	4.784,59	111	2.004	1.873,04	75	2.108	1.723,60	3	176	184,64
Collina	35	490,53	69	990,55	71	932	1.163,98	30	559	758,07	19	520	567,27	2	175	116,00
CONDUZIONE CON SALARIATI E/O COMPARTICIPANTI	22	2.310,65	67	6.682,61	70	904	4.797,25	31	566	4.662,84	36	1.089	10.089,61	6	520	2.272,94
Montagna	11	1.297,54	31	2.987,04	34	428	2.343,19	11	197	2.589,42	17	494	6.589,56	1	99	58,00
Collina	11	1.013,11	36	3.695,57	36	476	2.454,06	20	369	2.073,42	19	595	3.500,05	5	421	2.214,94
CONDUZIONE A COLONIA PAR- ZIARIA APPODERATA	95	1.050,28	164	1.944,99	160	2.041	2.495,35	34	621	705,34	27	733	964,44	1	87	84,50
Montagna	15	246,76	37	614,12	44	567	1.036,18	11	200	419,26	17	481	660,15	1	87	84,50
Collina	80	803,52	127	1.330,87	116	1.474	1.429,17	23	421	286,08	10	252	304,29	—	—	—
ALTRA FORMA DI CONDUZIONE	—	—	1	7,40	—	—	—	—	—	—	—	—	—	—	—	—
Montagna	—	—	—	—	—	—	—	—	—	—	—	—	—	—	—	—
Collina	—	—	1	7,40	—	—	—	—	—	—	—	—	—	—	—	—
TOTALE	249	5.038,17	481	11.875,77	577	7.427	13.211,17	206	3.750	7.999,29	157	4.450	13.344,92	12	958	2.658,08
MONTAGNA	123	2.731,01	248	5.851,38	354	4.545	8.163,96	133	2.401	4.881,72	109	3.083	8.973,31	5	362	327,14
COLLINA	126	2.307,16	233	6.024,39	223	2.882	5.047,21	73	1.349	3.117,57	48	1.367	4.371,61	7	596	2.330,94

TAV. 4 — Aziende secondo alcune coltivazioni praticate (a)

Superficie in ettari

FORME DI CONDUZIONE ZONE ALTIMETRICHE	AZIENDE CHE PRATICANO LA COLTIVAZIONE DI													
	Frumento			Foraggiere						Vite				
	Aziende	Superficie		Aziende	Superficie		Aziende	Superficie		Aziende	Superficie		Aziende	Superficie totale delle aziende
		totale delle aziende	a frumento		totale delle aziende	a prati avvicendati ed erbai		totale delle aziende	a prati permanenti e pascoli		totale delle aziende	a vigneto		
CONDUZIONE DIRETTA DEL COLTIVATORE	11.147	64.040,06	13.409,72	10.512	60.542,11	13.863,26	3.625	40.722,43	12.989,86	488	2.870,72	212,26	9.297	42.805,79
Montagna	3.895	34.645,59	4.976,77	3.602	32.048,11	5.476,08	2.220	28.271,02	9.770,20	174	1.283,83	92,34	2.117	14.931,31
Collina	7.252	29.394,47	8.432,95	6.910	28.494,00	8.387,18	1.405	12.451,41	3.219,66	314	1.586,89	119,92	7.180	27.874,48
CONDUZIONE CON SALARIATI E/O COMPARTICIPANTI	986	21.817,15	3.213,84	1.054	26.249,45	4.986,48	857	58.610,17	14.630,28	99	7.300,43	189,22	1.054	20.463,24
Montagna	299	8.268,99	888,72	323	11.901,63	1.483,35	328	30.821,24	7.896,69	10	3.537,18	16,12	259	6.647,98
Collina	687	13.548,16	2.325,12	731	14.347,82	3.503,13	529	27.788,93	6.733,59	89	3.763,25	173,10	795	13.815,36
CONDUZIONE A COLONIA PARZIARIA APPODERATA	12.037	111.458,05	39.247,13	11.850	109.558,58	40.667,08	3.134	42.751,02	13.130,46	785	7.276,85	480,32	11.108	95.681,13
Montagna	2.433	31.628,51	8.985,82	2.364	30.507,83	9.485,46	983	20.018,48	8.856,57	52	520,48	26,71	1.901	19.745,85
Collina	9.604	79.829,54	30.261,31	9.486	79.050,75	31.181,62	2.151	22.732,54	4.273,89	733	6.756,37	453,61	9.207	75.935,28
ALTRA FORMA DI CONDUZIONE	193	216,68	89,01	168	186,46	81,09	26	57,55	18,49	10	8,30	2,82	194	199,82
Montagna	34	52,17	20,48	38	52,97	26,04	6	19,59	8,54	—	—	—	25	40,56
Collina	159	164,51	68,53	130	133,49	55,05	20	37,96	9,95	10	8,30	2,82	169	159,26
TOTALE	24.363	197.531,94	55.959,70	23.584	196.536,60	59.597,91	7.642	142.141,17	40.769,09	1.382	17.456,30	884,62	21.653	159.150,08
MONTAGNA	6.661	74.595,26	14.871,79	6.327	74.510,54	16.470,93	3.537	79.130,33	26.532,00	236	5.341,49	135,17	4.302	41.365,70
COLLINA	17.702	122.936,68	41.087,91	17.257	122.026,06	43.126,98	4.105	63.010,84	14.237,09	1.146	12.114,81	749,45	17.351	117.784,38

(a) Cfr. Avvertenze particolari.

TAV. 5 — Aziende per dotazione di bestiame

Superficie in ettari

FORME DI CONDUZIONE ZONE ALTIMETRICHE	AZIENDE CON BESTIAME							AZIENDE SENZA BESTIAME		TOTALE	
	Aziende		Capi					Numero	Superficie	Aziende	Superficie
	Numero	Superficie	Bovini	Bufalini	Ovini e caprini	Suini	Equini				
CONDUZIONE DIRETTA DEL COLTIVATORE	7.618	53.565,91	16.363	—	23.077	20.214	1.653	5.794	21.452,95	13.412	75.018,86
Montagna	2.632	28.993,03	5.403	—	14.984	3.092	1.212	2.482	12.419,02	5.114	41.412,05
Collina	4.986	24.572,88	10.960	—	8.093	17.122	441	3.312	9.033,93	8.298	33.606,81
CONDUZIONE CON SALARIATI E/O COMPARTICIPANTI	438	14.967,18	4.369	—	3.992	5.029	58	2.883	96.700,81	3.321	111.667,99
Montagna	158	6.740,43	1.244	—	2.462	715	25	1.042	40.765,72	1.200	47.506,15
Collina	280	8.226,75	3.125	—	1.530	4.314	33	1.841	55.935,09	2.121	64.161,84
CONDUZIONE A COLONIA PARZIARIA APPODERATA	11.728	110.529,86	63.477	—	35.962	57.184	1.551	422	1.502,66	12.150	112.032,52
Montagna	2.351	31.381,90	13.591	—	24.561	7.647	348	94	353,61	2.445	31.735,51
Collina	9.377	79.147,96	49.886	—	11.401	49.537	1.203	328	1.149,05	9.705	80.297,01
ALTRA FORMA DI CONDUZIONE	59	54,86	46	—	740	268	3	216	216,47	275	271,33
Montagna	7	16,43	11	—	7	7	—	42	43,96	49	60,39
Collina	52	38,43	35	—	733	261	3	174	172,51	226	210,94
TOTALE	19.843	179.117,81	84.255	—	63.771	82.695	3.265	9.315	119.872,89	29.158	298.990,70
MONTAGNA	5.148	67.131,79	20.249	—	42.014	11.461	1.585	3.660	53.582,31	8.808	120.714,10
COLLINA	14.695	111.986,02	64.006	—	21.757	71.234	1.680	5.655	66.290,58	20.350	178.276,60

TAVOLE ANALITICHE

TAV. 7 — Aziende per classe di superfi

Sup
A - T

CLASSI DI SUPERFICIE DELLE AZIENDE <i>Ettari</i>	AZIENDE FORMATE DA UN UNICO CORPO		AZIENDE I CUI TERRENI S O															
			2		3		4		5		6		7		8		9	
	Aziende	Superficie	Aziende	Superficie	Aziende	Superficie	Aziende	Superficie	Aziende	Superficie	Aziende	Superficie	Aziende	Superficie	Aziende	Superficie	Aziende	Superficie
Fino a 0,10	118	9,52	9	0,74	3	0,20	—	—	—	—	—	—	—	—	—	—	—	—
0,11 - 0,20 . . .	246	42,50	18	3,12	6	1,07	1	0,20	—	—	—	—	—	—	—	—	—	—
0,21 - 0,30 . . .	214	57,97	21	5,76	7	1,91	2	0,60	—	—	—	—	—	—	—	—	—	—
0,31 - 0,40 . . .	265	97,67	48	17,81	7	2,62	—	—	—	—	—	—	—	—	—	—	—	—
0,41 - 0,50 . . .	480	236,45	135	66,40	29	14,50	9	4,50	2	1,00	—	—	2	1,00	—	—	—	—
0,51 - 0,75 . . .	425	274,07	160	104,22	38	25,15	14	9,53	—	—	—	—	—	—	—	—	—	—
0,76 - 1,00 . . .	868	820,05	358	338,06	132	126,16	42	40,49	19	18,47	12	11,90	6	5,80	—	—	—	—
1,01 - 1,50 . . .	840	1.129,80	477	635,91	273	373,96	87	121,01	40	54,58	21	28,94	10	13,85	5	7,23	3	—
1,51 - 2,00 . . .	666	1.252,82	418	786,35	308	584,54	148	282,67	54	101,76	34	65,85	13	25,20	13	25,60	—	—
2,01 - 2,50 . . .	484	1.142,00	338	799,10	252	600,16	144	341,32	72	170,65	40	96,23	25	61,74	5	13,73	5	1
2,51 - 3,00 . . .	503	1.463,38	319	923,30	283	818,39	163	474,02	83	242,22	63	182,06	31	91,06	18	52,45	8	2
3,01 - 3,50 . . .	294	996,97	214	717,06	207	695,60	152	514,25	85	286,56	53	180,72	21	72,12	21	71,89	10	3
3,51 - 4,00 . . .	372	1.452,00	252	979,98	223	868,92	164	638,38	96	375,00	71	278,95	34	134,09	24	95,33	11	4
4,01 - 4,50 . . .	236	1.034,56	180	785,78	186	809,59	104	456,43	103	448,89	49	214,46	24	105,10	11	48,35	4	1
4,51 - 5,00 . . .	330	1.621,05	219	1.076,21	201	989,87	112	551,12	92	452,88	62	306,58	39	192,52	30	148,29	11	5
5,01 - 7,50 . . .	1.284	8.178,23	718	4.531,93	695	4.394,91	508	3.235,92	342	2.174,28	264	1.661,94	156	1.005,68	101	648,78	57	36
7,51 - 10,00 . . .	991	8.778,04	519	4.555,84	512	4.516,34	346	3.048,20	279	2.478,47	186	1.642,62	125	1.104,09	109	954,08	37	32
10,01 - 12,50 . . .	677	7.664,82	325	3.704,21	307	3.447,75	195	2.201,81	147	1.651,39	96	1.082,55	65	734,83	51	574,38	17	19
12,51 - 15,00 . . .	511	7.083,41	215	2.976,58	176	2.430,10	128	1.761,80	102	1.412,54	80	1.089,27	46	631,48	33	457,26	17	23
15,01 - 20,00 . . .	461	7.991,29	171	2.967,20	162	2.781,47	98	1.699,50	88	1.543,66	70	1.227,62	48	838,82	37	653,25	26	44
20,01 - 25,00 . . .	175	3.902,51	80	1.794,35	57	1.296,48	54	1.214,03	51	1.150,59	35	770,43	14	320,04	21	483,99	9	20
25,01 - 30,00 . . .	120	3.353,15	41	1.143,51	40	1.099,35	39	1.095,78	17	466,48	26	714,07	16	433,33	14	381,92	9	25
30,01 - 40,00 . . .	156	5.454,98	49	1.678,85	51	1.757,37	34	1.195,48	38	1.344,91	14	476,98	12	417,55	15	533,94	10	36
40,01 - 50,00 . . .	65	2.903,35	25	1.114,74	19	868,84	20	905,39	12	545,02	8	362,10	13	587,94	8	361,44	—	—
50,01 - 75,00 . . .	98	6.035,73	33	1.988,70	40	2.454,28	20	1.243,43	17	1.042,70	17	997,89	8	471,27	12	727,48	7	41
75,01 - 100,00 . . .	40	3.456,10	7	596,83	9	766,15	6	479,70	9	779,83	1	81,69	3	261,56	4	358,51	1	7
100,01 - 150,00 . . .	27	3.127,57	8	923,43	10	1.267,64	5	619,32	6	757,28	4	546,09	5	571,23	4	462,37	3	35
150,01 - 200,00 . . .	12	2.053,49	3	537,23	6	1.009,68	3	485,44	1	176,00	3	505,05	2	332,50	—	—	2	36
200,01 - 250,00 . . .	4	915,17	3	697,14	3	638,78	—	—	1	210,00	—	—	1	206,00	—	—	—	—
250,01 - 500,00 . . .	12	4.002,34	3	1.167,73	2	522,48	5	1.774,59	2	629,47	3	1.045,06	2	911,98	2	656,52	1	37
500,01 - 1.000,00 . . .	2	1.554,60	—	—	—	—	2	1.409,95	—	—	—	—	—	—	1	946,67	1	86
1.000,01 - 2.500,00 . . .	2	3.055,78	—	—	1	1.087,00	—	—	—	—	—	—	—	—	—	—	—	—
oltre 2.500	1	3.769,82	—	—	—	—	—	—	—	—	—	—	—	—	—	—	—	—
TOTALE . . .	10.979	94.911,19	5.366	37.618,07	4.245	36.251,26	2.605	25.804,86	1.758	18.514,63	1.212	13.569,05	721	9.530,78	540	8.663,46	249	5.03

frammentazione in corpi di terreno

ettari

E

AMMENTATI IN CORPI																	TOTALE				
en-	10			11 - 15			16 - 20			21 - 25			26 - 50			oltre 50			Aziende	Corpi	Superficie
	Superficie	Aziende	Corpi	Superficie	Aziende	Corpi	Superficie	Aziende	Corpi	Superficie	Aziende	Corpi	Superficie	Aziende	Corpi	Superficie					
---	---	---	---	---	---	---	---	---	---	---	---	---	---	---	---	---	---	130	145	10,46	
---	---	---	---	---	---	---	---	---	---	---	---	---	---	---	---	---	---	271	304	46,89	
---	---	---	---	---	---	---	---	---	---	---	---	---	---	---	---	---	---	244	285	66,24	
---	---	---	---	---	---	---	---	---	---	---	---	---	---	---	---	---	---	320	382	118,10	
---	---	---	---	---	---	---	---	---	---	---	---	---	---	---	---	---	---	657	897	323,85	
---	---	---	---	---	---	---	---	---	---	---	---	---	---	---	---	---	---	637	915	412,97	
---	---	---	---	---	---	---	---	---	---	---	---	---	---	---	---	---	---	1.437	2.357	1.360,93	
5	7,30	3	38	4,40	1	20	1,20	---	---	---	---	---	---	---	---	---	1.765	3.532	2.382,45		
7	13,72	3	42	6,00	---	---	---	---	---	---	---	---	---	---	---	---	1.664	3.799	3.144,51		
10	24,35	4	50	9,56	---	---	---	---	---	---	1	37	2,50	---	---	---	1.381	3.547	3.273,54		
17	49,89	14	173	41,50	4	66	11,70	---	---	---	---	---	---	---	---	---	1.506	4.277	4.373,52		
9	31,00	8	93	27,70	1	16	3,40	1	25	3,30	---	---	---	---	---	---	1.076	3.323	3.634,55		
9	35,64	18	227	71,30	5	89	19,70	---	---	---	1	30	4,00	---	---	---	1.280	4.072	4.996,64		
10	43,43	11	132	48,83	3	56	13,06	---	---	---	---	---	---	---	---	---	921	2.959	4.025,98		
20	98,86	18	239	89,60	5	88	25,00	3	75	15,00	1	31	5,00	---	---	---	1.143	3.896	5.626,78		
91	593,82	99	1.255	633,87	29	524	187,52	5	119	30,60	3	93	19,44	---	---	---	4.352	15.445	27.658,45		
81	721,57	77	984	680,38	26	473	234,08	9	212	82,64	3	99	25,35	---	---	---	3.300	12.118	29.150,90		
54	613,40	55	724	633,76	16	294	185,62	3	68	33,79	2	55	23,00	---	---	---	2.010	7.036	22.747,50		
28	390,28	46	582	639,52	14	249	199,03	11	263	159,68	7	206	94,10	---	---	---	1.414	5.290	19.559,45		
34	600,24	56	721	987,92	26	477	457,21	9	213	168,90	5	177	85,70	1	52	20,00	1.292	5.387	22.465,38		
24	546,77	42	543	956,65	8	139	182,60	8	177	185,04	7	224	158,16	---	---	---	585	2.857	13.168,46		
20	553,18	21	273	584,69	18	337	503,14	6	146	160,57	9	339	255,42	1	54	25,50	397	2.373	11.020,80		
15	528,80	32	421	1.095,77	17	306	584,69	6	139	212,86	10	329	355,05	1	95	40,00	460	2.551	16.040,00		
11	492,25	21	269	956,96	9	172	406,05	4	98	182,80	5	153	230,40	---	---	---	220	1.317	9.917,28		
14	842,86	24	312	1.408,27	11	204	683,45	5	113	309,35	6	210	384,05	1	99	58,00	313	1.844	19.064,09		
8	665,52	9	123	786,32	3	56	250,92	4	91	350,37	5	156	447,50	3	227	258,50	112	951	9.617,50		
4	461,77	11	159	1.376,62	2	38	227,70	3	73	377,43	4	140	441,77	2	155	260,14	98	846	11.778,62		
3	495,80	1	13	193,00	1	20	160,00	---	---	---	3	136	534,72	---	---	---	40	302	6.849,73		
1	220,04	1	13	220,00	2	34	475,80	1	25	206,00	---	---	---	---	---	---	17	113	3.792,93		
2	699,57	2	26	819,30	3	56	862,63	2	48	569,50	2	66	851,55	2	220	582,94	45	547	15.472,26		
4	3.145,71	1	15	939,25	1	16	945,00	1	21	824,51	---	---	---	---	---	---	13	119	10.633,68		
---	---	---	---	---	1	20	1.375,79	---	---	---	1	35	2.278,96	1	56	1.413,00	6	116	9.210,53		
---	---	---	---	---	---	---	---	---	---	---	1	28	3.275,91	---	---	---	2	29	7.045,73		
481	11.875,77	577	7.427	13.211,17	206	3.750	7.999,29	81	1.906	3.872,34	76	2.544	9.472,58	12	958	2.658,08	29.108	93.931	298.990,70		

TAV. 8 — Aziende per classe di superficie e principali coltivazioni praticate (a)

Superficie in ettari
A - TOTALE

CLASSI DI SUPERFICIE DELLE AZIENDE <i>Ettari</i>	T O T A L E		AZIENDE CHE PRATICANO LA COLTIVAZIONE DI													
	Aziende	Superficie	Frumento			Foraggiere						Vite				
			Aziende	Superficie		Prati avvicendati ed erbai			Prati permanenti e pascoli			Coltura specializzata (vigneto)			Coltura promiscua	
				totale delle aziende	a frumento	Aziende	totale delle aziende	a prati avvicen- dati ed erbai	Aziende	totale delle aziende	a prati perma- nenti e pascoli	Aziende	totale delle aziende	a vigneto	Aziende	Superficie totale delle aziende
Fino a 0,10	130	10,46	19	1,71	1,25	27	2,44	1,78	8	0,54	0,34	—	—	—	61	4,77
0,11 - 0,20 .	271	46,89	102	17,97	11,04	100	17,61	10,66	18	3,15	2,29	8	1,39	0,85	151	25,93
0,21 - 0,30 .	244	66,24	106	28,95	15,33	110	29,94	17,84	17	4,50	3,81	8	2,12	1,54	164	44,62
0,31 - 0,40 .	320	118,10	198	73,13	37,57	162	59,79	30,44	21	7,62	4,29	4	1,47	0,61	212	78,66
0,41 - 0,50 .	657	323,85	457	225,23	110,91	397	195,24	95,17	50	24,87	11,31	13	6,50	3,33	483	237,95
0,51 - 0,75 .	637	412,97	472	306,53	145,84	432	281,01	124,44	68	43,94	23,98	25	16,32	6,14	471	305,66
0,76 - 1,00 .	1.437	1.360,93	1.132	1.068,93	473,25	1.084	1.025,12	438,52	144	137,43	63,36	54	51,03	14,07	1.090	1.030,11
1,01 - 1,50 .	1.765	2.382,45	1.458	1.968,65	812,22	1.390	1.875,97	771,25	234	316,15	113,62	49	67,07	16,97	1.302	1.754,35
1,51 - 2,00 .	1.664	3.144,51	1.372	2.588,05	1.032,82	1.353	2.553,59	1.026,10	244	465,05	168,60	50	94,25	18,56	1.233	2.323,30
2,01 - 2,50 .	1.381	3.273,54	1.223	2.896,81	1.106,76	1.175	2.782,22	1.111,29	249	593,88	191,98	61	145,48	28,49	1.044	2.473,78
2,51 - 3,00 .	1.506	4.373,52	1.313	3.809,81	1.419,40	1.273	3.693,42	1.483,33	264	765,72	213,29	50	146,10	21,68	1.155	3.350,30
3,01 - 3,50 .	1.076	3.634,55	972	3.284,96	1.233,86	919	3.104,86	1.228,58	250	844,75	230,19	39	131,32	18,06	828	2.798,83
3,51 - 4,00 .	1.280	4.996,64	1.114	4.347,72	1.601,82	1.073	4.187,74	1.608,85	282	1.100,70	288,13	62	244,65	31,54	968	3.779,10
4,01 - 4,50 .	921	4.025,98	829	3.624,04	1.389,33	786	3.437,89	1.349,16	218	948,63	233,36	37	161,55	17,01	716	3.131,56
4,51 - 5,00 .	1.143	5.626,78	1.014	4.990,04	1.905,46	983	4.836,77	1.817,99	253	1.246,30	317,87	50	246,82	23,64	894	4.398,77
5,01 - 7,50 .	4.352	27.658,45	3.958	25.173,95	9.475,01	3.859	24.554,62	9.452,70	1.122	7.152,64	1.717,06	264	1.679,49	145,02	3.549	22.612,06
7,51 - 10,00 .	3.300	29.150,90	3.043	26.842,85	9.801,26	2.969	26.220,60	10.000,68	963	8.569,50	1.917,54	213	1.890,59	131,22	2.741	24.182,99
10,01 - 12,50 .	2.010	22.747,50	1.802	20.405,75	7.118,85	1.776	20.115,88	7.432,61	686	7.801,90	1.855,16	133	1.499,02	103,62	1.643	18.602,10
12,51 - 15,00 .	1.414	19.559,45	1.241	17.146,56	5.546,62	1.213	16.770,00	6.000,38	557	7.712,29	1.971,42	92	1.267,35	69,20	1.099	15.165,10
15,01 - 20,00 .	1.292	22.465,38	1.098	19.062,05	5.252,33	1.081	18.763,12	6.017,71	590	10.331,51	2.885,83	77	1.299,19	57,24	918	15.899,19
20,01 - 25,00 .	585	13.168,46	452	10.143,19	2.194,46	441	9.900,19	2.519,93	332	7.467,83	2.323,15	30	675,92	38,30	337	7.570,00
25,01 - 30,00 .	397	11.020,80	268	7.422,95	1.307,44	277	7.675,51	1.558,56	235	6.520,52	2.082,45	17	474,01	19,83	189	5.248,41
30,01 - 40,00 .	460	16.040,00	306	10.648,75	1.564,60	307	10.685,31	2.118,45	302	10.579,41	4.206,40	17	591,17	57,10	180	6.226,79
40,01 - 50,00 .	220	9.917,28	137	6.139,56	678,35	134	5.993,48	887,34	139	6.248,49	2.446,23	6	276,02	6,80	83	3.749,33
50,01 - 75,00 .	313	19.064,09	174	10.527,08	951,63	161	9.753,36	1.088,15	207	12.596,52	5.099,20	12	727,30	21,73	85	5.127,72
75,01 - 100,00 .	112	9.617,50	40	3.380,11	266,99	39	3.305,25	456,07	63	5.399,34	1.706,37	4	348,70	16,00	25	2.138,50
100,01 - 150,00 .	98	11.778,62	39	4.757,76	280,80	37	4.494,98	456,15	50	6.162,93	2.116,45	2	275,30	1,20	15	1.824,84
150,01 - 200,00 .	40	6.849,73	11	1.851,93	43,19	12	2.026,43	179,95	22	3.759,33	1.113,40	1	174,50	7,00	9	1.495,66
200,01 - 250,00 .	17	3.792,93	5	1.095,82	94,60	3	633,12	108,00	10	2.205,58	683,46	—	—	—	3	668,70
250,01 - 500,00 .	45	15.472,26	6	1.842,43	67,51	8	2.426,56	167,86	26	8.648,47	1.916,55	2	773,76	5,30	3	1.042,33
500,01 - 1.000,00 .	13	10.633,68	2	1.858,67	19,20	2	1.858,67	25,00	10	8.225,42	2.106,01	1	912,00	1,50	2	1.858,67
1.000,01 - 2.500,00 .	6	9.210,53	—	—	—	—	—	—	6	9.210,53	2.022,59	—	—	—	—	—
oltre 2,500	2	7.045,73	—	—	—	1	3.275,91	12,97	2	7.045,73	733,40	1	3.275,91	1,07	—	—
TOTALE. ' . .	29.108	298.990,70	24.363	197.531,94	55.959,70	23.584	196.536,60	59.597,91	7.642	142.141,17	40.769,09	1.382	17.456,30	884,62	21.653	159.150,08

(a) Cfr. Avvertenze particolari.

Segue Tav. 9 — Aziende per class. Sup C - PER :

Table with columns for 'CLASSI DI SUPERFICIE DELLE AZIENDE Ettari', 'AZIENDE CON BESTIAME BOVINO' (Azienze, Capi: Bovini, Altri), and 'AZIENDE' (Azienze). It includes a detailed breakdown of farms by surface area and livestock headcount, including a 'TOTALE' row at the bottom.

Table with columns for 'Senza terreno agrario', 'AZIENDE CON BESTIAME BOVINO' (Azienze, Capi: Bovini, Altri), and 'AZIENDE' (Azienze). This table continues the breakdown from the previous one, showing data for farms without agricultural land and another 'TOTALE' row at the bottom.

TAV. 11 — Aziende per forma di conduzione e comune

Superficie in ettari

N. d'ordine	C O M U N I	CONDUZIONE DIRETTA DEL COLTIVATORE		CONDUZIONE CON SALARIATI E/O COMPARTICIPANTI		CONDUZIONE A COLONIA PARZIARIA APPODERATA		ALTRA FORMA DI CONDUZIONE		T O T A L E	
		Aziende	Superficie	Aziende	Superficie	Aziende	Superficie	Aziende	Superficie	Aziende	Superficie
1	Anghiari	310	1.514,92	169	6.106,01	491	3.859,83	4	18,00	974	11.498,76
2	Arezzo	1.497	5.821,75	668	15.498,72	1.944	13.847,04	36	31,61	4.145	35.199,12
3	Badia Tedalda	348	4.813,42	49	3.081,12	74	2.826,21	—	—	471	10.720,75
4	Bibbiena	225	1.335,81	146	3.573,32	276	3.163,48	10	17,27	657	8.089,88
5	Bucine	334	1.453,75	148	6.715,16	456	3.617,66	8	4,95	946	11.791,52
6	Capolona	189	671,00	108	1.483,56	249	1.961,92	17	11,19	563	4.127,67
7	Caprese Michelangelo	433	2.476,49	54	889,14	107	2.304,77	—	—	594	5.670,40
8	Castel Focognano	321	1.922,98	101	1.583,42	189	1.442,89	3	1,50	614	4.950,79
9	Castelfranco di Sopra	86	373,22	32	684,22	189	1.429,38	3	3,68	310	2.490,50
10	Castel San Niccolò	677	4.368,88	52	1.310,34	126	850,36	8	4,54	863	6.534,12
11	Castiglioni Fibocchi	45	149,14	22	1.391,61	76	681,91	1	0,70	144	2.223,36
12	Castiglioni Fiorentino	694	3.253,33	44	1.420,82	656	5.417,29	26	16,30	1.420	10.107,74
13	Cavriglia	330	785,29	55	2.355,19	247	2.046,00	20	13,70	652	5.200,18
14	Chitignano	168	425,75	29	249,54	35	354,51	16	13,28	248	1.043,08
15	Chiusi della Verna	307	4.567,71	24	3.014,18	79	2.348,56	—	—	410	9.930,45
16	Civitella in Val di Chiana	605	2.094,42	121	3.595,03	410	3.620,77	13	11,14	1.149	9.321,36
17	Cortona	1.319	7.199,52	155	6.406,25	1.657	17.484,34	19	23,38	3.150	31.113,49
18	Foiano della Chiana	461	1.184,24	9	204,12	342	2.324,32	12	8,29	824	3.720,97
19	Laterina	72	248,37	19	1.576,31	140	1.321,30	4	2,08	235	3.148,06
20	Loro Ciuffenna	447	2.985,33	69	5.671,48	196	1.351,49	1	0,50	713	10.008,80
21	Lucignano	280	884,14	16	1.362,03	229	1.905,10	4	2,77	529	4.154,04
22	Marciano della Chiana	129	351,48	33	345,31	153	1.491,25	15	23,07	330	2.210,81
23	Montemignao	239	1.670,08	5	551,51	5	247,95	—	—	249	2.469,54
24	Monterchi	98	514,55	58	501,52	186	1.535,49	2	4,06	344	2.555,62
25	Monte San Savino	385	1.995,65	66	3.947,34	438	3.651,11	7	3,20	896	9.597,34
26	Monteverchi	415	1.077,73	99	1.563,23	386	2.323,33	18	13,66	918	4.977,95
27	Ortignano Raggiolo	290	2.168,39	40	595,59	64	476,66	1	0,65	395	3.239,29
28	Pèrgine Valdarno	110	623,79	37	2.278,33	119	1.312,69	5	8,35	271	4.223,16
29	Pian di Sco	118	219,86	25	1.510,47	200	1.057,11	6	2,75	349	2.790,19
30	Pieve Santo Stefano	243	2.310,30	118	8.769,95	261	4.610,59	4	16,83	626	15.707,69
31	Poppi	310	1.822,83	113	7.011,63	332	2.855,49	2	1,00	757	11.690,95
32	Pratovecchio	191	1.378,34	90	2.411,77	208	2.581,30	—	—	489	6.371,41
33	San Giovanni Valdarno	146	601,37	13	128,93	145	1.008,27	—	—	304	1.738,57
34	Sansepolcro	269	1.283,88	79	3.009,98	385	3.551,01	—	—	733	7.844,87
35	Sestino	288	3.623,07	58	1.644,55	105	2.623,88	—	—	451	7.891,50
36	Stia	104	1.354,77	56	2.350,98	94	1.257,70	1	1,10	255	4.964,55
37	Subbiano	276	1.724,70	135	3.024,71	216	1.793,56	2	0,70	629	6.543,67
38	Talla	247	2.463,20	61	1.774,92	78	646,11	1	3,00	387	4.887,23
39	Terranuova Bracciolini	486	1.365,67	145	2.077,70	607	4.849,89	6	8,06	1.164	8.241,32
TOTALE PROVINCIA . . .		13.412	75.018,86	3.321	111.667,99	12.150	112.032,52	275	271,33	29.158	298.990,70

